۳۲ صفحه

اطلاعات

یکشنبه ۲۷ آذر ماه ۲۵۳۶ـ شماره ۱۵۴۹۰ تکشماره ۱۰ ریال

برنامه پذیرش دانشجو در دانشگاه آریامهر

★ ۲۸۰ هزاردانشجو تا پایان برنامه‌ششم به دانشگاهها راه می‌یابند

★ معدل کتبی ششم متوسطه ، نمرات دروس اختصاصی‌و امتحان هوش شرط قبولی داوطلبان‌است

در صفحه ۲۹ ستون پنجم

مدارس ملی سال آینده تأسیس میشوند

کلاس اول مدارس هدف، خوارزمی ، آذر ،و شهریار به واحد های آموزش آزاد تبدیل‌شد دبستانها و مدارس راهنمائی تحصیلی ، مشمول فرمان به مدارس خصوصی تبدیل نخواهند شد

در صفحه ۳ ستون سوم

اظهارات سرلشگر مقربی در دادگاه نظامی

سرلشگر مقربی در دادگاه تجدید نظر نظامی که امروز تشکیل شد .

● سرلشگر مقربی به جرم جاسوسی برای بیگانه اعتراف کرد

● وسائل و مدارك جاسوسی بدست ماموران افتاد

● دادستان : سزای سربازی که جنایت کند اعدام است

● وکیل‌مدافع : چون‌سرلشگرمقربی اعتراف کرده مستحق تخفیف در مجازات است

در صفحه ٤ ستون پنجم

اوامر شاهنشاه در مورد پیگیری گزارشی که در اطلاعات منتشر شد

نظام جدید بازرسی وزارتخانه‌ها و سازمانها

★ شاهنشاه مقرر فرمودند تمام کسانیکه مسئول تاخیر ساختمان بیمارستان هستند باید تعیین ومعرفی شوند

★ آموزگار : آشپز ، لیسانس دانشگاهی لازم ندارد

★ معینیان : بازیچه انگاشتن سرمایه و عمر مملکت هرگز مورد اغماض قرار نخواهد گرفت

هشتمین اجلاس عمومی کمیسیون شاهنشاهی بعداز ظهر دیروز در کاخ سعدآباد تشکیل شد، در این جلسه فرمان شاهنشاه درباره‌ایجاد یک نظام جدید بازرسی و پیگیری اعلام‌شد. متن این فرمان و گزارش نصرت‌الله معینیان رئیس‌دفترمخصوص شاهنشاهی در صفحه ٥ چاپ شده است .

متن سخنان جمشید آموزگار نخست‌وزیر در صفحه آخر و گزارش‌های بازرسی‌های کمیته امور صنایع و سخنان وزیرنیرو در صفحه ۲۱ ، گزارش بازرسی‌های کمیته امور تعاون و سخنان وزیر کشاورزی در صفحه ۲۲ ، گزارش بازرسی‌های کمیته آموزش و سخنان وزیر آموزش و پرورش در صفحه ۲۳، گزارش بازرسی های کمیته امور کشاورزی و مواد غذایی و دنباله گزارش کمیته امور صنایع و دنباله گزارش کمیته آموزشی در صفحه ۲٤ چاپ شده است .

گزارش بازرسی‌های‌کمیته امور بیمه‌های درمانی و بیمه‌های گوناگون‌اجتماعی، گزارش بازرسی‌های کمیته امور نیرو ، گزارش‌بازرسی های کمیته امور بنادر ، گزارش بازرسی‌های کمیته امور طرحها و برنامه‌های عمرانی و سخنان وزرای بهداری و بهزستی ، راه و ترابری ، کار و امور اجتماعی در شماره‌های آینده بتدریج چاپ خواهد شد .

اسرائیل باایجاد دولت فلسطین موافقت کرد

در صفحات ۲و٤

مسئولان تأخیر در ساختمان بیمارستان نظام آباد تعقیب میشوند

عکسی از نمای بیمارستان نیمه تمام نظام آباد

اطلاعیه بنگاه بخت آزمائی ملی

نظر باینکه چهارشنبه سی‌ام آذرماه، با روز عاشورا مصادف است، قرعه‌کشی بلیطهای بخت‌آزمائی سری ۱٤۰۹ استثنائاً بعدازظهر روز سه‌شنبه ۲۹ آذرماه، بدون پخش مستقیم رادیوئی، در بنگاه بخت‌آزمائی ملی انجام میشود و نتیجه قرعه‌کشی متعاقباً به اطلاع هم‌میهنان عزیز خواهد رسید.

اطلاعیه

شرکت سهامی صنایع شیر ایران باطلاع کلیه مصرف کنندگان‌محصولات‌لبنی کارخانه‌شیرپاستوریزه تهران میرساند که قیمت کره‌های‌تولیدی‌این کارخانه بشرح ذیل تعیین شده است .

کره یکصد گرمی داخلی ـ۲۰ ریال
کره یکصدگرمی سفارشی ـ۱٦ریال
کره پانصد گرمی ـ۸۰ ریال
کره ۲۵۰ گرمی ـر٤۰ ریال
کره ۲۵ گرمی ـر۵ ریال
کره ۲۰ گرمی ـر٤ ریال

چنانچه مصرف کنندگان تخلفی‌از مراتب‌رابا تلفنهای شماره۹۵٤۰۸۵ ۹۵٤۰۸۹ اطلاع دهند . طرف فروشندگان مشاهده نمودند ـ۹۵٤۰۸٦ ـ ۹۵٤۰۸۷ و۹۵٤۰۸۸ـ م‌الف ۲۲۰۸٤

از طرف شرکت سهامی صنایع شیر ایران

داربست فلزی‌نصب فوری کرایه و فروش تلفن ۳۵۷٦۱۸ نورهاشمی

ازکسانی که پروانه کار شماره ۲۰۳۱ر۱۰۰۷ر۱ و پروانه اقامت شماره ۳٦۳۲٤ر۲۷وگواهینامه رانندگی‌پاکستانی شماره ۹۳۱۵ر A ۹ راپیدا نموده‌اند استدعا می‌شود بشماره تلفن ۸۹۵٦۷۱ اطلاع دهند .

تهیه مسکن وزیری

بیک ویلا یا همکف بااجاره ۲۲۰۰۰ تومان جهت یک زن وشوهر امریکائی نیازمنداست تلفن ٦۵۸۱۸۸

آـ۳٦۸۵۰

اطلاعیه بانك فرهنگیان ایران

شعبه‌نور بانك فرهنگیان ایران واقع درشهرنور بموجب اجازه‌نامه نب ۱۵۲۹ مورخ ۱۱ر۷ر۳٦ بانك مرکزی ایران‌برای انجام کلیه عملیات بانکی آغاز بکار کرده است .

هواپیمائی ملی ایران استخدام

دانشجوی خلبانی ومهندس پرواز واعزام به آمریکابرای طی‌دوره‌آموزشی

بقیه در صفحه ۲۸

آگهی استخدام

مهندس راه و ساختمان ـ معمار ـ تکنیسین ساختمان ـ نقشه‌کش و نقشه‌بردار

شرح در صفحه ۲۸

بانك اعتبارات ایران

BANQUE ETEBARATE IRAN

آگهی

برای اطلاع سهامداران بانك اعتبارات ایران رجوع شود به‌صفحه۲۸

جناب آقای مهندس محسن فروغی

بانهایت تاسف درگذشت فرزند گرامیتان را تسلیت میگوئیم .

مهندسین مشاور کوانتا

جناب آقای دکتر منوچهر خسروانی

انتصاب شایسته جنابعالی رابه سمت مدیریت عامل‌بانک صنایع ایران‌تبریک عرض می‌نمائیم.

کارکنان شعبه بازار

سناتور محترم جناب آقای مهندس‌محسن‌فروغی

باندوه فراوان درگذشت نابهنگام شادروان فرزند ارجمند شما مهندس محمدعلی فروغی را تسلیت گفته ضمن اعلام همدردی برایتان صبرو شکیبائی مسئلت می‌نمائیم .

هیئت مدیره شرکت ساختمانی تراس

کارکنان موسسه عبدالعزیز فرمانفرمائیان و همکاران

ضمن ابراز همدردی عمیق و بانهایت تاسف و تاثر درگذشت شادروان مهندس محمدعلی فروغی فرزند سناتور محسن فروغی ونوه ذکاءالملک نخست وزیر اسبق ایران رابه‌کلیه بازماندگان آن مرحوم تسلیت عرض مینمایند .

باتاثر فراوان درگذشت همکار گرامی‌مهندس محمدعلی فروغی را به خانواده های فروغی و فرمانفرمائیان‌وسایر بازماندگان آن مرحوم تسلیت عرض مینمایند .

قسمت‌قراردادها و نظارت موسسه عبدالعزیزفرمانفرمائیان و همکاران

باندوه فراوان درگذشت جانگداز دوست وهمکار عزیزمان مهندس محمد علی فروغی را به خانواده های‌فروغی و فرمانفرمائیان و سایربازماندگان‌آن مرحوم تسلیت‌میگوئیم.

مهدی تسوجی ـ هرایریگانیان

آـ۳٦۸۸۱

جناب آقای بهزاد معتضد

بانهایت تاثر و تالم مصیبت وارده ا تسلیت عرض‌نموده سلامتی و سعادت آن جناب و خنواده گرامی را خواسار است .

از طرف مدیران وکارکنان شرکت‌جنرال‌سیستمز

داریوش مهذبی

باکمال تاسفو تاثر درگذشت روانشاد مهندس محمدعلی فروغی را به‌عموم بازماندگان آنمرحوم بخصوص جناب‌آقای سناتور مهندس محسن فروغی و جناب آقای خداداد فرمانفرمائیان تسلیت میگوید .

سازمان ورزش ایران

جناب آقای مهندس علینقی اسدی مدیرعامل شرکت لیلاندموتور ایران

با کمال تاثر و تاسف درگذشت نابهنگام شادروان‌مهندس محمد علی فروغی را به جنابعالی وخاندان محترم فروغی تسلیت عرض نموده سلامتی وبقاء عمر آن‌جناب‌و بازماندگان محترم را از درگاه حضرت احدیت خواستاریم.

کارکنان شرکت لیلاند موتور ایران

جناب آقای مهندس علینقی اسدی مدیرعامل شرکت لیلاند موتور ایران

با کمال تاسف و تاثر مصیبت وارده را بجنابعالی و خاندان محترم فروغی تسلیت عرض نموده سلامتی و بقاء عمر آن جناب و سایر بازماندگان را از پیشگاه قادر ایزد خواستاریم .

کارکنان شرکت پخش لیلاندموتور ایران

جناب آقای مهندس علینقی اسدی مدیرعامل شرکت لیلاند موتور ایران

درگذشت نابهنگام شادروان مهندس محمد علی فروغی را بجنابعالی وخاندان محترم فروغی تسلیت عرض نموده‌از خداوند متعال برای جنابعالی و سایر بازماندگان آرزوی سلامتی و سعادت داریم .

کارکنان شرکت حمل و نقل داخلی ایران

جناب آقای علی جمالی

باندوه فراوان درگذشت پدر گرامیتان را به جنابعالی وخانواده محترمتان تسلیت عرض نموده و بقای عمر سایر بازماندگان را از خداوند متعال خواستاریم .

گروه صنعتی سوفالین

جناب آقای خداداد فرمانفرمائیان

درگذشت مرحوم مغفور مهندس محمد علی فروغی را به آن جناب وخاندان محترم تسلیت گفته بقای عمروتوفیق بازماندگان را مسئلت دارد .

مرادپناه‌پور

جناب آقای سناتور فروغی

مصیبت وارده را باتاثر و تاسف تسلیت عرض‌مینمائیم.

موزه آبگینه و سفالینه

جناب آقای مهندس محسن فروغی

مصیبت وارده را از صمیم قلب تسلیت گفته بقای آن جناب وخاندان محترم را از درگاه احدیت مسئلت دارد.

مراد پناه‌پور

خاندان محترم اسدی

درگذشت مرحوم محمد علی فروغی را به آن خاندان محترم تسلیت گفته بقای عمر بازماندگان را از درگاه احدیت مسئلت دارد .

مراد پناه پور

جناب آقای سناتور محسن فروغی

مصیبت بزرگ وارده را بشما و تمام فامیل فروغی تسلیت می‌گوئیم.

علی یارذوالقدرو کارمندان

درگذشت نابهنگام و تاثرانگیز مهندس‌محمد علی فروغی فرزند برومند جناب آقای سناتور محسن فروغی سرپرست محترم دفتر مهندسی و ساختمان سازمان‌شاهنشاهی خدمات اجتماعی ، همه کارکنان این سازمان را غرق درتاثرو اندوه کرد . کارکنان سازمان شاهنشاهی خدمات اجتماعی این مصیبت بزرگ را به جناب سناتور محسن فروغی تسلیت میگویند و برای ایشان وسایر بازماندگان‌صبر جمیل‌وسلامتی از درگاه خداوند متعال مسئلت مینمایند .

سازمان شاهنشاهی خدمات اجتماعی

استاد ارجمند و دوست بسیار عزیزم جناب آقای مهندس محسن فروغی سناتورعالیقدر

با کمال تاسف واقعه ناگهانی و دردناک عزیز ازدست رفته جنابعالی را از صمیم قلب تسلیت عرض نموده‌و خودرا در این غم بزرگ سهیم میدانیم .

ارادتمند و مخلص جنابعالی حیدر غیائی ـماریت غیائی

جناب آقای دکتر خداداد فرمانفرمائیان

مصیبت بزرگ وارده را بشما وتمام فامیل فرمانفرمائیان تسلیت می‌گوئیم .

علی‌یاروکارمندان

باداشتن حساب اندوخته پرثمر

اندوخته پرثمر

بانك عمران

میتوانید

وام برای هرمصرف ومنظور دریافت دارید

طبق گزارشهای غیر رسمی منابع واشنگتن

اسرائیل باایجاد یک دولت خودمختار فلسطینی موافقت کرد

واشنگتن - خبرگزاری فرانسه - دومین دور گفتگو های مناهم‌بگین با پرزیدنت جیمی کارتر سحرگاه امروز (بوقت تهران) آغازشد .

کاخ‌سفید واشنگتن باز باتشریفات بیسابقه‌ای ازنخست وزیر اسرائیل استقبال کرد. برای استقبال از نخست وزیر اسرائیل گارد احترام مقابل کاخ سفید صف کشیده بود و رئیس جمهوری آمریکا بگرمی از میهمان خود استقبال‌کرد آنگاه رهبران دو کشور باهمکارانشان در مقابل عکاسان ایستادند.

ظاهرا آمریکائیها خواسته‌اند با برگزاری این‌تشریفات مذاکرات کارتر وبگین را یک حادثه تاریخی جلوه دهند . اوضاع کاملا رضایت‌بخش بنظر میرسید - اسرائیلی ها و آمریکائیها بدون استثناء لبخند برلب داشتند . در ساعت سه‌ونیم بامداد (بوقت تهران) مذاکرات در دفتر کار رئیس جمهوری آمریکا با حضور مشاوران دو طرف آغاز شد.

بگین دیروز با عده‌ای‌از شخصیت های یهودی امریکا ازجمله الکساندر شیندلررئیس سازمان یهودیان‌آمریکا دیدار وگفتگو کرده بود .

اردن

شیندلر پس‌از آگاهی از پیشنهاد های‌تازه بگین‌گفت این پیشنهاد ها به‌اردن امکان خواهد داد تادر گفتگوهای کنفرانس قاهره شرکت کند. هنوز از جزئیات پیشنهادهای جدیدبگین اطلاعی در دست نیست. ظرف ۴۸ ساعت اخیر شایعات زیادی در این باره در واشنگتن انتشار یافته‌است. شایعه‌ای که بیشتر رواج دارد این است که بگین پیشنهاد کرده‌است که‌صحرای سینا رابه مصر پس بدهد و باتاسیس یک خودمختاری پیشرفته فلسطینی های غرب رودداردن مراجعت کند بشرط اینکه امریکا امنیت اسرائیل را تضمین کند ضمنا یک ژنرال اسرائیلی نقشه های بزرگی از سرزمین های اشغال شده رابا‌خود بواشنگتن برده است.

درمورد صحرای سینا اسرائیل ظاهرا میخواهد تنها شرم‌الشیخ را به عنوان اجاره ویا موقتا وباتحت عنوان پیمان مشترک بامصر برای خود نگهدارد و در غرب رود اردن نیز یک خط دفاعی درطول این رود برای مدتی در اختیار داشته باشد .

خودمختاری فلسطینی‌ها

بگزارش برخی از منابع آگاه ، بگین پیشنهاد کرده است وضع جدیدی که برای غرب رود اردن درنظر گرفته خواهد شد موقتی باشد و فلسطینی ها بتوانند ظرف ۲۰ سال باشرکت در یک رفراندوم سرنوشت خود را تعیین کنند ،اما درباره مدتی که‌برای انجام رفراندوم پیشنهاد شده است بگین حاضراست با اعراب مذاکره کند. اگراین شایعات حقیقت داشته باشد باید گفت که‌اسرائیل باشناسائی حق خودمختاری فلسطینی ها امتیاز بزرگی باعراب داده‌است که میتواند کشور های میانه‌رو عربی را راضی کند.

مناهم‌بگین امشب پس‌از شرکت‌دریک مصاحبه مطبوعاتی واشنگتن را بسوی نیویورک ترک می‌کند وفردا از این شهر رهسپار لندن خواهد شد .

کارتر گرمترین استقبال‌را ازبگین نخستوزیر اسرائیل در کاخ سفید بعمل آورد . آخرین جلسه مذاکرات‌بگین و کارتر تا ظهر امروزادامه داشت. دراین مذاکرات‌طرح صلح اسرائیل از جنبه‌های مختلف بررسی شد. عکس رادیوئی یونایتدپرس

اسرائیل تاسالها پایگاههای نظامی خود را در امتداد رود اردن حفظ خواهد کرد

استقبال بیسابقه از بگین در کاخ سفید

مذاکرات سادات و بگین

قاهره - خبرگزاری فرانسه- روزنامه الجمهوریه چاپ قاهره امروز فاش کرد که گفتگو های پرزیدنت انورسادات بامناهم‌بگین‌ازپنجشنبه این هفته در جزیره « فرسا» واقع در نزدیکی اسماعیلیه آغاز خواهدشد.

انور سادات دیشب رسما تاکید کرد که نخست‌وزیر اسرائیل برای‌یک «دیدارکار» وارد مصر خواهدشد.

روزنامه های بامداد امروز مصر سرمقاله های خودرا بدیدار بگین از مصر اختصاص داده‌اند.

سردبیر روزنامه الاخبار مقاله‌ای تحت عنوان « بگین بمصر خوش آمدید» انتشار داده است.

روزنامه الجمهوریه تنها نشریه قاهره است که تاریخ دقیق دیدار رهبران دو کشور را تعیین کرده و نوشته است‌که مذاکرات‌ازچهارشنبه در اسماعیلیه آغاز خواهدشد. مطبوعات قاهره انتظار دارند که پس از دیدار بگین از مصر اصول یک راه حل‌مسالمت‌آمیز برای اختلاف های خاورمیانه اعلام شود.

الاخبار نوشته است که دیدار نخست وزیر اسرائیل از مصر گام جدیدی است که در راه برقراری صلح در خاورمیانه برداشته می شود.

در واشنگتن ، پرزیدنت جیمی کارتر در یک مصاحبه تلویزیونی گفت: دیدار آینده بگین با رئیس جمهوری مصر گام مثبتی است که در راه برقراری یک صلح عمومی‌در خاورمیانه برداشته میشود.

کارتر تاکید کرد که امریکا همه مساعی خودرا درکنفرانس قاهره برای حل اختلافهای اسرائیل و اعراب بکار می برد.

همزمان بافعالیتهایی که در واشنگتن جریان دارد کنفرانس قاهره نیز به گفتگو های خود ادامه میدهد.

رادیو قاهره گزارش داد که کمیته تکمیلی کنفرانس از عصر دیروز مذاکرات خودرا از سرگرفته و روی یک «سندکار» که بکنفرانس ژنو تسلیم خواهد شد مطالعه می کند.

«سادات» مرد سال

انورسادات رئیس جمهوری مصر از سوی مجله امریکائی «تایم» بعنوان مرد سال انتخاب شد . تایم ابتکار صلح‌سادات و شجاعت او را در رفتن به اسرائیل ستوده است .

پرزیدنت سادات ، همچنین، از سوی یک هیات داوری بین‌المللی در شهریور ، بعنوان یکی از ده مرد شیک پوش جهان برگزیده شد .

پنجشنبه این هفته درجزیره‌ای در نزدیکی اسمعیلیه آغاز می شود

کارتر: امریکا همه مساعی خود را به کار خواهد برد تا مسئله اعراب و اسرائیل حل شود

بگین و سادات که این روزها هرجا می‌روند با دهها خبرنگار روبرو می شوند و هر روز در چندین مصاحبه شرکت می‌جویند پنجشنبه این هفته در اسمعیلیه با هم برای دومین بار ملاقات می‌کنند.

خبرنگارانگلیسی را کماندو های فلسطین کشته‌اند

لندن - خبرگزاری فرانسه- روزنامه «سندی میرور» چاپ لندن نوشت « دیوید هولدن خبرنگار انگلیسی به دست کماندوهای فلسطین کشته شده است .

بنوشته این روزنامه کماندو های فلسطین با همان‌هواپیمائی که هولدن سوارآن بود ، از امان به قاهره رفته‌اند وظاهرا خبرنگار انگلیسی به هویت آنها پی برده بود از این رو فلسطینی ها برای آنکه‌هولدن نتواند خبر ورود آنها را به مقامهای‌مصری‌بدهداورا کشته‌اند «سندی‌میرور» اضافه کرده‌است که هولدن حامل نامه‌ای از جانب ملك حسین پادشاه‌اردن بعنوان پرزیدنت سادات بود اما تاکنون پلیس موفق‌به کشف این نامه نشده است . هولدن پیش‌از ورود به قاهره برای تهیه گزارشهای مربوط به کنفرانس قاهره ، در امان با ملك حسین ملاقات و مصاحبه کرده بود . هولدن در عین حال از کارشناسان‌مسائل خاورمیانه بود.

وی بلافصله پس از ورودبه قاهره ناپدید شد و دو روزبعد جنازه گلوله خورده‌اش بدست آمد .

تایید سیاست شوهر

بانو «ایملدا مارکوس» همسر پرزیدنت مارکوس (رئیس جمهوری فیلیپین) رای خودرا در تائیدسیاست شوهرش به صندوق رفراندوم دیروز فیلیپین میریزد . بانو مارکوس‌برای تائید سیاست شوهرش از طرف‌مردم، در روزهای‌اخیر دست به‌تبلیغات وسیعی زده بود و از جمله پیراهنی پوشیده بود که روی آن کلمه: «آری» نوشته شده است . هنوز نتیجه این رفراندوم اعلام نشده است، ولی پیش‌بینی می‌شود که مردم‌فیلیپین سیاست‌مارکوس را تائید خواهند کرد.

عکس‌رادیوئی آسوشیتدپرس

اوضاع جیبوتی بحرانی شد

جیبوتی - بااستعفای احمد یني نخست وزیرکشورجدید- الاستقلال جیبوتی ، این‌کشور در بحران تازه و درعین حال حادی فرو رفته است. احمد یني بعلت سرکوبی قبیله عفار که خود به آن تعلق دارد از مقام خویش کناره‌گیری کرده است . استعفای نخست وزیر جیبوتی در پی بازداشت ۶۰۰ تن از اهالی عفار که ۴۰ در صد اهالی جیبوتی را تشکیل میدهند توسط ژاندارمری این کشور بعمل آمد .

بحران تازه جیبوتی که منطقه‌ای مهم در شاخ آفریقا است از انفجار یک بمب‌دریک رستوران سرچشمه گرفت .در این انفجار ۳تن کشته و ۳۲ نفر مجروح شدند.

درپی این‌حادثه‌حسن گولد رئیس جمهوری که وابسته به قبیله عیسی است دستور بازداشت ۶۰۰ تن از اهالی عفار را صادر کرد . حسن گولد اتیوپی رابه ایجادآشوب در جیبوتی متهم کرده وتاکید میکند که اتیوپی قصد دارد جیبوتی را ضمیمه خاک خود سازد .

در پی‌کناره‌گیری‌نخست‌وزیر جیبوتی چهار تن از وزیران کابینه او نیز استعفاکرده‌اند وانتظار میرود دو وزیرعفاری نیز بزودی‌از عضویت درکابینه کناره‌گیری کنند .

مذاکرات سران امریکا،مصر و اسرائیل بزودی انجام میشود

قاهره - خبرگزاری فرانسه - پرزیدنت انورسادات در گفت وشنودی با خبرنگاران اظهار داشت‌که اوضاع و احوال، خیلی سریع در جهت پیدایش یك راه‌حل کلی برای مسئله خاورمیانه پیشرفت می‌کند .

سادات ضمن تشریح آخرین تحولات اوضاع خاورمیانه گفت پس‌از تماس تلفنی باپرزیدنت کارتر در باره طرح‌صلح بگین، نسبت به‌آینده خوش‌بین‌تر شده است و اینك درانتظار دریافت جزئیات پیشنهاد نخست‌وزیر اسرائیل است .

رئیس جمهوری مصر گفت مناهم بگین برای یك«دیدار کار» درآینده‌ای نزدیك به‌مصر خواهد آمد ،ولی تاریخ‌دقیق سفروی هنوز تعیین نشده است. سادات در پاسخ این سئوال که آیا بگین در مصر با همان گرمی که از وی در اورشلیم استقبال بعمل آمد مورد استقبال قرار خواهد گرفت، گفت البته هنگامی که نخست‌وزیر اسرائیل برای یك دیدار رسمی به مصر بیاید یقین دارم که ملتم احساسات خودرا نسبت باونشان خواهند داد اما همان طور که گفتم این یك «سفر کار» است .

ملاقات ۳جانبه

سادات گفت پرزیدنت کارتر در جریان دیدار قریب‌الوقوع خود از اورشلیم ، افریقا ، خاورمیانه و مخصوصا ریاض در قاهره توقف نخواهدکردو خود او نیز برای ملاقات با رئیس جمهوری آمریکا بعربستان سعودی‌نخواهد رفت ، معذلك‌ممکن است در آینده‌ای نزدیك باپرزیدنت کارتر دیداری داشته باشد. وحتی ممکن است یك گفتگوی سه جانبه میان سران سه کشور آمریکا مصرو اسرائیل انجام شود .

سادات گفت رئیس جمهوری آمریکا در تماس تلفنی‌از او خواسته است که عجالتا در باره آخرین پیشنهادهای‌بگین مطلبی فاش نشود ، اما پس‌از پایان دیدار بگین از قاهره جزئیات پیشنهاد های صلح نخست‌وزیر اسرائیل به آگاهی عموم‌خواهد رسید .

سازمان آزادیبخش فلسطین

رئیس جمهوری مصر سپس مخالفان خود را در اردوگاه «امتناع» بویژه سازمان آزادی بخش فلسطین را بباد انتقاد گرفت و گفت مقاومت فلسطین بارد دعوت شرکت درکنفرانس قاهره شانس بزرگی را از دست داد اگر نمایندگان این سازمان بقاهره می‌آمدند من بدون توجه بعواقبی که ممکن بود ببارآید در کنار آنها قرار می‌گرفتم ، اما آنها ترجیح دادند در کنار جبهه امتناع قرار داشته باشند باین ترتیب سازمان آزادی بخش فلسطین با دست خود تصمیمات‌کنفرانس عالی رباط که این سازمان را بعنوان یگانه نماینده‌فلسطین برسمیت شناخته بود، عملا لغو کرد با اینحال یك فرصت جدید برهبران سازمان مقاومت فلسطین میدهم، زیرامیدانم که آنها زیر فشار قندرو ها بویژه سوریه و شوروی قرار گرفته‌اند . با اینحال بار دیگر رسما از سازمان آزادی‌بخش فلسطین دعوت شده است‌که در کنفرانس قاهره شرکت‌کند.

پایان دادن به حالت جنك

سادات در پاسخ یك پرسش دیگر گفت به هیچوجه خیال ملاقات باپرزیدنت حافظ اسد راندارد . رئیس جمهوری مصر بالحنی خشن گفت «برای چه با او گفتگو کنم . من با جبهه «امتناع» کاری ندارم. واضح‌تر و صریح‌تر بگویم این جبهه چه وزنه‌ای میتواند در خاورمیانه داشته باشد .

سادات بار دیگر تاکید کرد که بدون حل مسئله فلسطین هیچگونه راه حلی برای مشکل خاورمیانه وجودندارد.

رئیس‌جمهوری مصر در پاسخ یك سئوال دیگر گفت‌که در جستجوی برقراری صلحی در خاورمیانه است که پایه های آن روی عدالت استوار باشدو برقراری این صلح جز باپایان دادن به حالت جنك‌میان اعراب و اسرائیل امکان پذیرنیست.

بیماررواني

سادات ضمن مصاحبه دیگری پس‌از تاکید در باره حق فلسطینی ها بداشتن یك کشور مستقل گفت‌که پس از پایان کنفرانس طرابلس باپاسرعرفات و حافظ اسد هیچگونه تماسی نگرفته است و اضافه کرد : «از هنگامی که آنها تصمیم گرفتند که بخانه یك بیمار روانی در طرابلس بروند کاری با این دو نفر ندارم، اما اگر سازمان آزادی بخش فلسطین بخواهد حاضرم بار دیگر باآن سازمان تماس بگیرم .

امتیاز

رئیس جمهوری مصر در پاسخ سئوال یك خبرنگار اسرائیلی که پرسید آیا تنها اسرائیل است که باید امتیاز- هائی باعراب بدهد گفت مسئله سرزمین های اشغال‌شده را باید کنار بگذاریم ما امتیازی در این مورد از اسرائیلی‌ها نمی‌خواهیم بازگردانیدن سرزمین های ما امتیاز نیست این مطلب را در پارلمان اسرائیل بیان کردم بنابراین جز تخلیه سرزمین ها، امتیازی از اسرائیل نمی‌خواهیم . رئیس جمهوری مصر در باره رفع بحران گفت ملتهای مصرو اسرائیل‌خواهان صلح هستند من یك دیکتاتور نیستم همانطور که آقای‌بگین گفته است من صلحی میخواهم که پایه های آن روی عدالت استوار باشد .

جزئیات پیشنهاد بگین فعلا فاش نخواهد شد

سادات : طرح بگین‌مرا خوشبین‌تر کرده است

مصر بار دیگر سازمان آزادی - بخش فلسطین را به شرکت در کنفرانس قاهره دعوت کرد

الیاهو بن‌الیسار رئیس هیات نمایندگی اسرائیل در کنفرانس قاهره و اعضای این هیئت،هروقت که‌فرصتی بدست بیاورند از آثار تاریخی مصربازدید می‌کنند. عکس، اعضای این هیئت را در کنار اهرام ثلاثه نشان می‌دهد و الیاهو بن‌الیسار دست یک شتردار مصری را می‌فشارد . عکس رادیوئی

اشتباه« سیا»

★ قاهره - خبرگزاری فرانسه - پرزیدنت انورسادات دیشب برای نخستین بارفاش کرد که پس‌از مرگ ناصر سازمان «سیا» معتقد بود که وی بیش از شش هفته برسر کار نخواهد ماند ، امابطوری که می‌بینید اکنون هفت سال است قدرت را بدست دارم و چه تصمیمات مهمی‌که‌نگرفته‌ام.

سوریه‌هر کنفرانسی باشرکت نمایندگان سادات‌را تحریم‌خواهدکرد

دمشق - خبرگزاری فرانسه- عبدالحلیم خدام وزیر خارجه سوریه یکبار دیگر تاکید کرد که کشوروی تحت‌هیچ‌شرایطی در کنفرانس قاهره‌که‌چهارشنبه گذشته شروع به کار کرده است شرکت نخواهد کرد و بطور کلی‌ازفرستادن نمایندگان سوریه به‌هر کنفرانس دیگری هم که‌مقصر درآن شرکت‌داشته باشد، مخصوصا بعد ازسفری که انورسادات رئیس‌جمهوری مصر به اسرائیل انجام داده است خودداری‌خواهدورزید.

خدام گفت: از این‌پس برای ملت عرب غیر ممکن است که با سادات و یانمایندگان وی درهر کنفرانسی‌روبرو شوند.

وزیر خارجه سوریه‌همچنین اخطار کردکه اعراب مصمم هستند تاهر توافقی راکه میان مصر و اسرائیل حاصل شود به شکست محکوم کنند.

خدام اظهار داشت که سفر رئیس جمهوری مصربه‌اسرائیل باعث هدر رفتن تمام کوشش هایی شده که تاقبل از رفتن وی به اسرائیل برای برقرار کردن یک صلح‌عادلانه وپایدار وشرافتمندانه در خاورمیانه به خرج داده شده‌بود.

خدام درپایان یکبار دیگر صریحا تاکید کردکه بادر نظر گرفتن وضعی که سفرسادات‌به اسرائیل در خاورمیانه بو[illegible] د آورده است برای اعراب‌مترقی ازاین پس شرکت کردن در کنفرانس قاهره یا هر اجتماع دیگری که سادات یا نمایندگان وی در آنجا حضور داشته باشند بکلی منتفی و غیر ممکن است .

همسر میلیاردر اطریشی

این عکس لحظاتی پس‌از رهایی «لیزولت‌بوهم» همسر سرمایه‌دار مشهور اتریشی از وی مخابره شده است. ربایندگان پس از دریافت‌باج مورد درخواست بانو «بوهم »را آزاد کردند. عکس‌رادیوئی آسوشیتدپرس

همسر ربوده‌شده میلیونر اطریشی آزاد شد

وین - رویتر - همسر یک سرمایه‌دار معروف اتریشی‌که هفته پیش توسط چند آدم‌ربا دزدیده شده بود دیشب در ازای پرداخت یک باج ۱٫۲۵ میلیون دلاری آزاد شد. پلیس دربی آزادی لوت‌بوهم۴۲ ساله همراههای خروجی وین را تحت کنترل درآورد تا اگر احیانا ربایندگان در صددفرار و خارج شدن ازوین برآیند، انهارا دستگیر کند .

ربایندگان پس‌از آنکه‌شوهر گروگان حاضر شد باج مورد تقاضای ربایندگان رابپردازداو را با اتومبیل در یک پمپ‌بنزین نزدیک خانه‌اش رها کرده به سرعت دور شدند.

پلیس وین اعلام داشت‌لوت بوهم صدمه ندیده است

تروریستهای «ا.ئو.کا» پسر رئیس جمهوری قبرس راآزاد کردند

رئیس جمهوری قبرس اعلام کرده بودکه مصالح ملی را برحیات پسرش ترجیح میدهد

نیکوزیا -خبرگزاری ها- آشیل‌کیپریانو فرزند رئیس جمهوری قبرس دیشب از اسارت ربایندگان آزاد شد.

وی عصر سه شنبه‌گذشته توسط اعضای سازمان ا - ئو-کاکه طرفدار الحاق‌قبرس به یونان هستند ، ربوده شده بود .

پرزیدنت‌کیپریانو درپاسخ به تهدید های ربایندگان‌مبنی براینکه در صورت اجابت نشدن درخواست هایشان ، آشیل را خواهندکشت‌بطور قاطع گفته بود مصالح کشورش‌رابرحیات فرزندش ترجیح می‌دهد و بهیچوجه باتقاضای ربایندگان موافقت نخواهد کرد .

ربایندگان خواستارآزادی چندین زندانی سرشناس از اعضای ا - ئو - کا بودند.

آخرین مهلتی که‌ربایندگان برای آزادی فرزند ۲۱ ساله رئیس جمهوری قائل شده بودند نیمه شب دیشب بود، لیکن‌ربایندگان علیرغم‌تهدیدی که بعمل آوره بودند ، پسر رئیس جمهوری قبرس را نکشتند و در عوض اعلام کردند اگر حکومت قبرس دستگیرشان نخواهد کرد به آنها تضمین بدهد که حاضرندآشیل‌کیپریانو را بسلامت بخانواده‌اش باز پس دهند .

چند ساعت پیش‌ازآزادی آشیل کیپریانو منابع‌مطلع‌در نیکوزیا گفتند که بتقاضای دولت قبرس یک کارشناس ضد تروریستی از اسکاتلند یاردانگلیس با یک پرواز فوق‌العاده واردنیکوزیاشده است و تلاش وسیعی را جهت آزادی فرزند ۲۱ساله رئیس جمهوری قبرس آغاز کرده است .

آشیل کیپریانو - ۲۱ساله ستوان وظیفه ارتش قبرس و افسر گارد ریاست جمهوری است ربوده شدن آشیل‌کیپریانو واکنش‌شدیدی در قبرس داشت هزاران‌نفر از دانشجویان قبرسی در خیابان های نیکوزیا علیه سازمان تروریستی ا-ئو-کا دست به تظاهرات زدند و اتحادیه های کارگری‌بمنظور نشان دادن تنفر شدید ازاین سازمان افراطی خواستار یک‌اعتصاب عمومی‌سه‌ساعته شدند .

پرزیدنت کیپریانو رئیس جمهوری قبرس دیشب چند ساعت پیش از آزاد شدن آشیل‌کیپریانو اعلام کرد در آینده با کمال‌شدت‌باخشونت های سیاسی مبارزه خواهد کرد . کیپریانو طی یک نطق رادیوئی گفت با کمال میل حاضر است فرزندش را در راه مصالح ملی ازدست‌دهد

مذاکرات سران کوبا وعراق

بغداد ، رویتر - کارلوس رافائل رودریگز معاون رئیس جمهوری کوبا ، در بغداد ، پیام فیدل کاسترو نخست‌وزیر کوبا را به احمد حسن البکر رئیس جمهوری عراق تسلیم کرد.

رودریگز که دو روز پیش وارد بغداد شده است دیروز با پرزیدنت حسن‌البکر در باره روابط بین عراق و کوبا و نحوه های‌گسترش این روابط گفتگو کرد در این گفتگوها صدام حسین‌وزیر امورخارجه عراق و سفیر کوبا در بغداد نیز حضور داشتند .

اخراج دانشجویان سوری

● دمشق ۱۷ دسامبر - دولت سوریه دیشب اعلام‌کرد که مقامات مصری گروهی از دانشجویان سوری را از آن کشور اخراج کرده‌اند و این دانشجویان توسط ماموران انتظامی‌مصر کتك‌خورده ومورد اهانت قرار گرفته‌اند .

اعتصاب نانوایان انگلیسی

لندن ، یونایتد پرس -دیروز هزاران خریدار نان ، پیش از آنکه اعتصاب آهسته کاری ۵۷۰۰۰ نانوای انگلیسی آغاز شود به نانوائی ها هجوم بردند . نانوایان انگلیسی‌قرار است در ساعات‌آینده باعتصاب آهسته‌کاری مبادرت ورزند.

در همین احوال اعتصاب ۳۵۰۰۰ مامور آتش نشانی بریتانیا دیروزبسی وچهارمین روز خود رسید ،و رهبران اعتصاب کنندگان آمادگی‌خود را برای گفت‌و گو درزمینه دستمزد ها با مقامهای محلی اعلام کردند .

ترس از کمبود نان درروز های کریسمس ، کدبانو های انگلیسی را برآن داشت که دیروز زودتر از خواب برخیزند و به نانوائی ها و سوپرمارکت‌ها هجوم‌بردند

اطلاعیه

اتحادیه فروشندگان و سازندگان جواهر - طلا - ساعت - نقره وصرافیها

همکاران محترم چون اتحادیه مستندا به بند ۳ ماده ۳۷ قانون نظام صنفی موظف است از ادامه کسب و تعطیل واحد های صنفی که از پرداخت منظم حق عضویت‌سالانه خودداری‌نمایند ممانعت بعمل آورد .

لذا بمنظور اجتناب از بروز ناراحتی ناشی از تعطیل واحدصنفی وابسته باتحادیه ازکلیه‌اعضای اتحادیه که تاکنون نسبت به نادیه حق عضویت‌تا پایان سال ۲۵۳۶ اقدام ننموده‌اند تقاضا میشود لغایت ۱۲ دی‌ماه ۲۵۳۶ با مراجعه باتحادیه‌نسبت به تصفیه بدهی و تمدید کارت عضویت خوداقدام لازم مبذول فرمایند .

بدیهی است در صورت عدم رعایت تا موعد مقررمسئولین امور مالی اتحادیه ناگزیر به‌تسلیم گزارش باطاق اصناف خواهد بود.

با تقدیم احترام

خزانه‌دار و عضو هیئت رئیسه اتحادیه صنف جواهر- طلا- ساعت -نقره -صراف

محمد جواد مظفریان

توضیح و تصحیح

در شماره سه‌شنبه ۲۲ آذرماه صفحه ۱۲ عکس مربوط باعطای مدالهای پهلوی اعضای هیئت مدیره بنیادنیکوکاری والاحضرت‌شاهدخت شمس پهلوی اشتباها در مطلب مرکزتوان‌بخشی یزد وابسته به جنبش ملی نیکوکاری چاپ شده بود که بدینوسیله تصحیح میگردد.

نفیس‌ترین هدیه

رباعیات

حکیم‌عمر خیام

با چهل‌تابلو از حسین بهزاد

مینیاتوریسمت معروف ایرانی

در پنج زبان

فارسی ، انگلیسی ، فرانسه ، آلمانی ، عربی‌بکوشش دکتر حسینعلی اسفندیاری . فروشگاه های امیرکبیر ، خوارزمی ، جیبی.

شهرستان ها ، کتابفروشی های معتبر

مدارس ملی سال آینده تأسیس میشود

در سال تحصیلی ۳۷ـ۳۶ تعدادی از مدارس تهران با پذیرش شرایط اعلام شده برای تاسیس مدارس خصوصی به واحد های آزاد آموزشی تبدیل شدند.

براساس آئین نامه‌ای که در اردیبهشت‌ماه سال ۲۵۳۶ از سوی وزارت آموزش و پرورش انتشار یافت شرایط ایجاد مدارس خصوصی و واحد های آزاد در سطح کودکستان، دبستان، مدرسه راهنمائی، آموزشگاه های حرفه‌ای مقدماتی، دبیرستان، هنرستان، مجتمع های آموزشی و انستیتوهای تکنولوی غیر دولتی اعلام گردید.

در شرایط تبدیل مدارس مشمول فرمان به واحدهای آموزشی خصوصی و همچنین داوطلبان تاسیس مدارس خصوصی جدید نکات زیر تاکید شده است:

★ دبستانها و مدارس راهنمائی تحصیلی مشمول فرمان رایگان بهیچوجه بصورت خصوصی درنمی‌آیند.

● متقاضیان مدارس خصوصی حداکثر ظرف یک سال از تاریخ صدور اجازه نامه باید نسبت به تاسیس مدرسه اقدام کنند و چنانچه طی مدت یاد شده به ایجاد واحد آموزشی مورد نظر نپردازند موظف به دریافت اجازه نامه مجدد خواهند بود.

★ حداقل مساحت واحد های آموزشی برای کودکستان و آموزشگاه‌های حرفه‌ای مقدماتی ۱۵۰۰ متر مربع فضای آزاد و برای سایر آموزشگاه ها ۲۵۰۰ مترمربع فضای آزاد تعیین شده است.

● ظرفیت دانش‌آموزان در کلاسها حداکثر ۲۴ تا ۳۶ نفر در نظر گرفته شده است.

★ براساس آئین نامه جدید تاسیس مدارس خصوصی و واحد های آموزشی آزاد را وزارت آموزش و پرورش به شوراهای منطقه‌ای واگذار کرده است و کسانی می‌توانند برای اخذ امتیاز و مدیریت داوطلب شوند که واجد شرایط لازم‌باشند.

شرایط دریافت امتیاز

اجازه تاسیس مدارس خصوصی با نظر و تصویب شورای آموزش وپرورش منطقه و تایید مدیر کل آموزش و پرورش استان است.

● حداقل یکسوم آموزگاران و کارکنان مدارس خصوصی باید تمام وقت به تدریس اشتغال ورزند و مدیران مدارس باید تمام وقت انجام وظیفه کنند.

★ مدیران حق اداره بیش از یک آموزشگاه را ندارند.

● متقاضیان ایجاد مدارس خصوصی باید تابعیت دولت ایران‌راداشته باشند و متدین به یکی از ادیان رسمی باشند.

★ موسسان مدارس خصوصی باید قادر به پرداخت هزینه حداقل یک سال آموزشگاه باشند.

● حداقل سن برای درخواست کنندگان ۳۰سال تعیین گردیده و متقاضیان باید از سلامت جسمانی و روانی کامل برخوردار باشند.

تغییر وضع دبیرستان های غیر دولتی

دبیرستان‌های غیر دولتی موجود نیز در صورت ارتقاء سطح کیفیت‌آموزشی می‌توانند به‌تدریج خود رابا شرایط و ضوابط این آئین‌نامه منطبق سازند و مراحل زیررا طی‌کنند.

● داوطلبان‌باید تقاضای خود را به ادارات آموزش و پرورش محل اعلام‌دارند و پس از موافقت شورای آموزش و پرورش منطقو تائید مدیر کل آموزش و پرورش استان و تصویب شورای آموزش و پرورش مرکز استان می‌توانند در کلاس اول متوسطه از شاگردان غیر متعهد ثبت‌نام کنند.

اینگونه دبیرستانهاموظفند از دانش‌آموزان‌متعهدکلاس های دوم، سوم و چهارم با شرایط گذشته ثبت نام کنند و در پایان هر سال تحصیلی یک کلاس را به دوره غیر متعهد تبدیل کنند و پس از ٤ سال‌آموزشگاه را مبدل به یک واحد آموزشی آزاد (خصوصی) نمایند.

در آئین‌نامه یادآوری گردیده است که از دبستان ها و مدارس راهنمائی تحصیلی مشمول فرمان رایگان شهریه‌دریافت‌نمیشود و اصولا این واحد های تحصیلی بهیچوجه‌مدارس خصوصی تبدیل نخواهند شد.

مدارس خصوصی

امسال چند دبیرستان از جمله مدارس هدف، خوارزمی، آذر، شهریار (قلهک) به واحد های آموزشی آزاد تبدیل‌شده‌اند و سال اول نظری خودرا اختصاص به پذیرش دانش آموزان کرده‌اند.

شهریه این مدارس خصوصی ٤ هزار تومان تعیین شده است و حداکثر دانش آموزان هر کلاس ٤٠ نفر میباشد.

● حداقل ساعات‌درسی این‌گونه کلاسها ٤٠ ساعت در هفته است.

این دسته از مدارس‌باید ظرف مدت دو سال‌شرایط ساختمانی مورد درخواست فراهم سازند.

مدارس خصوصی گروه آموزشی خود را می‌توانند راسا بصورت حق التدریس استخدام کنند ولی صلاحیت تدریس دبیران منوط به تائید اداره کل آموزش و پرورش تهران است.

یک مقام آگاه گفت:برای تاسیس مدارس خصوصی درخواست‌های زیادی به وزارت آموزش و پرورش ارائه شده است که‌هرکدام جداگانه مورد بررسی قرار خواهد گرفت و واجدین شرایط امکان‌تاسیس‌مدارس جدید را با سرمایه‌گذاریهای خصوصی خواهند یافت.

همین منبع افزود: سرمایه‌های پیشنهاد شده برای بنیاد مدارس جدید خصوصی میلیون‌ها تومان برآورد شده است که با اجرای این طرح امکانات تازه‌ای در زمینه آموزشی‌را پدید می‌آورد.

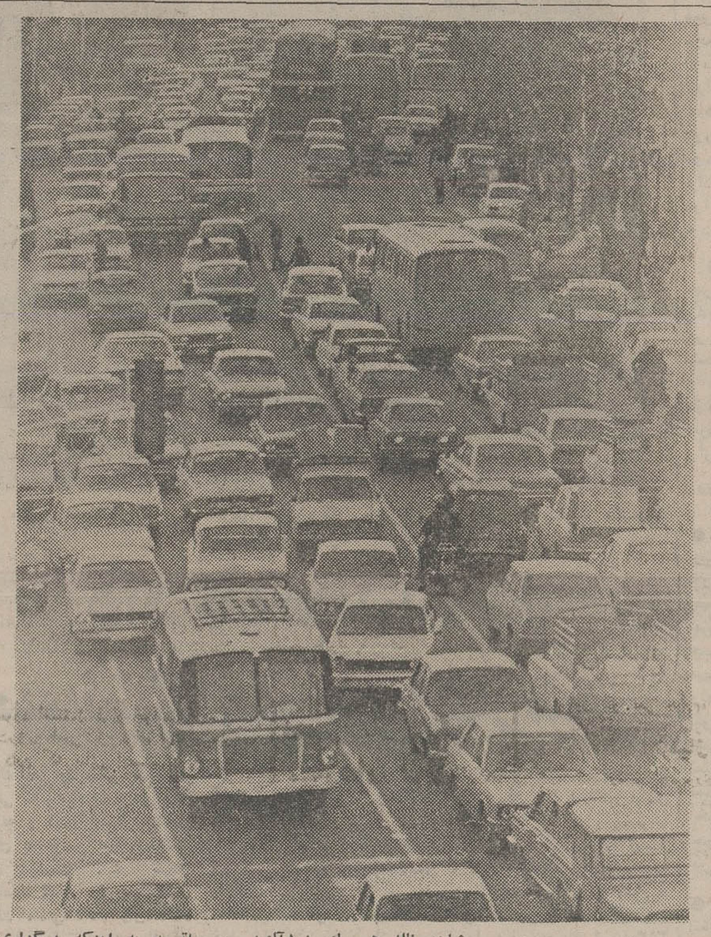

نرخ جدید گچ و آهک اعلام میشود

بررسی پیرامون افزایش نرخ گچ و آهک پایان‌یافت و نرخ جدید گچ و آهک‌تا آخر آذر ماه جاری ازطرف مرکز بررسی قیمت ها اعلام میشود.

این تغییر نرخ به علت اعتراض تولید کنندگان این کالا بود. تولید کنندگان گچ و آهک ادعا کرده‌اندکه تولید این دو نوع کالای ساختمانی با در نظر گرفتن افزایش هزینه هائی که در تولید اثر دارد، مقرون به صرفه نیست.

یک مقام آگاه در این مورد اعلام کرد ۱۷ واحد تولیدی گچ و آهک‌اخیرا تعطیل شد زیرا این واحد ها در مناطقی قرار گرفته بودند که سیمان تهران‌برای توسعه کارخانه خود خریداری کرد.

در حال حاضر نرخ هر تن گچ پای کوره ۱۱۰تومان و آهک ۹۸ تومان استکه برای هر تن ۱۷تا ۲۱تومان کرایه حمل و نقل نیز در نظر گرفته شده است.

باتوجه به اینکه برگزاری مجلس ترحیم‌در چنین‌مساجدی ترافیک را به نقطه اوج‌بحرانش می‌رساند، و نیز طبعا روحیت هم راضی نیست که مصدوم‌و زائو بخاطر مجلس‌ترحیم اودرد و رنج بکشند، جا دارد، شهرداری ـ راهنمائی‌و رانندگی برای برگزاری مجلس ترحیم در مساجد واقع‌درمراکزشلوغ تهران محدودیت‌هائی قائل شوند.

برگزاری مجلس ترحیم در مسجد مجد ـ که در خیابان سپه‌وشلوغ‌ترین خیابان‌مرکزی تهران قراردارد ـ گاهی برای مردم مزاحمت های فراوانی بوجود می آورد. این وضع هنگامی پیش می‌آید که درگذشته صاحب فامیل و آشنایان پول‌دار و متعدی باشد که عادت هم داشته باشند تا جلوی درمسجد با اتومبیل بیایند و از همان‌جا هم پس از خاتمه‌مجلس‌ترحیم سوار اتومبیل شوند. توقف های اتومبیل بصورت دوبله و حتی سه‌ردیفی چنان ترافیک خیابان سپه و بطورکلی مرکز تهران را آشفته می‌کند که سرعت حرکت گاهی به صفر درساعت می‌رسد.

و در این میان وای به‌روزگار مصدوم یازائوئی که دراین راه بندان گیر کنند.

دیروز بعد از ظهر خیابان سپه شاهد تکرار چنین راه بندان اعصاب فرسائی بود. همچنین گروهی از رهگذران‌نیز دام افتاده در این ترافیک شاهد ناله های دردآلود زائوئی بودند که اتومبیلش درست رو به روی در مسجد، و در حالیکه شرکت کنندگان در مجلس ترحیم پس‌از شرکت آن، بی‌خیال،دوبه‌و ویا بیشتر سرگرم گفتگو با هم بودند و حتی نیم‌نگاهی هم‌به‌رانندشان که در اتومبیل آخرین سیستم را باز کرده‌وبانتظارشان‌ایستاده بود، نمی‌کردند، متوقف مانده بود.

توزیع ماهی سفید در تهران آغاز شد

توزیع ماهی سفید،علاوه بر انواع دیگر ماهی های دریای خزر در فروشگاه های شهر و روستای‌تهران آغاز شد.

امروز مقامات شیلات ایران اعلام کردند که ۳۰۰ تن ماهی سفید برای عرضه به بازار شهر تهران آماده شده و تحت نظر مسئولان فروشگاه‌های شهر وروستا بین مصرف کنندگان توزیع میشود.

طبق توافقی‌که شده‌است فعلا روزانه بین ۱۰ تا ۱۵ تن ماهی سفید دریای خزر در فروشگاه های شهر و روستا توزیع میشود و چنانکه وضع صید مناسب باشد، میزان توزیع ماهی بهمین میزان تا شب عید ادامه خواهد یافت.

یک مقام شیلات ایران امروز گفت: چنانکه وضع صید بعلت کولاکوناآرامی دریا بهتر نشود، با یک فاصله ۱۰ یا ۱۵ روزه مجددا از ذخائر تامین شده و توزیع ماهی سفید ادامه خواهد یافت.

در گزارش خبرنگار ما اضافه شده است که قرار بود از بامداد امروز از گران فروشی ماهی سفید توسط قاچاق فروشان خیابان‌های اسلامبول و سرچشمه جلوگیری شود، ولی کماکان عرضه ماهی سفید قاچاق به قیمت‌گران هرکیلو ۱۵۰ تا ۱۸۰ تومان ادامه دارد.

قیمت ماهی سفید که توسط شیلات در فروشگاه های شهر و روستا عرضه میشود هر کیلو ۳۲۰ریال است که با ده درصداضافه بعنوان حق‌العمل فروشگاه ها و بسته‌بندی به مصرف کنندگان عرضه میگردد.

توجه توجه
شرکت تولیدی و تجارتی
تهران واش
جهت محصولات پاک‌کننده و ضدعفونی‌کننده از شهرستانها نماینده فعال میپذیرد.
تهران باغ‌صبا پلاک ۵۱۹
تلفن: ۷۵۷۱۲٤

عالیترین لوازم بهداشتی منازل
انواع وان ـ زیردوشی‌ودستشوئی در رنگها وطرحهای متنوع مرکز پخش ـ پهلوی بالاتر از میدان‌ولیعهدساختمان اطباء طبقه پنجم شرکت سای تک:تلفن ۸۹۱۴۷۶

قابل توجه
مهندسین مشاور، پیمانکار
تاسیسات، آرشیتکت و محاسب
یک واحد بزرگ تولیدی که بزودی تولیدات‌خود را ببازار عرضه‌خواهد نمود جهت معرفی و پخش محصولات ذیل نماینده فنی فعال در سراسر کشور میپذیرد.
انواع دیوار و سقف پیش ساخته
دیوارهای ایزوله مخصوص سردخانه
دیوارهای ایزوله مخصوص مرغداری
دیوارهای ایزوله جهت سالن کارخانجات‌وانبارها
کانالهای ایزوله‌جهت مصارف تاسیساتی
انواع پانل های ایزوله
علاقمندان میتوانند با ذکرامکانات‌خود باصندوق‌پستی شماره ۴۴/۱۲۷۷ تهران تا پانزده دیماه ۲۵۳۶ مکاتبه نمایند.

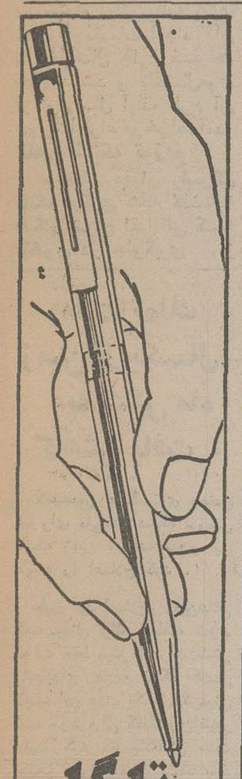

تارگا
محصول جدید.
شیفر
با طرحهای زیبا
برای بهتر نوشتن
خودنویس ـ خودکار و
روان‌نویس تارگا
محصولات جدید شیفر
درمدلهای‌مختلف زیبا
سر قلم طلا و مغز تارگا
قابل تعویض است
Targa by Sheaffer
SHEAFFER EATON TEXTRON
Sheaffer Eaton division of Textron Inc.

دنیای ورزش
شنبه ها
منتشر میشود

وزن دقیق با
باسکولهای شنک آلمان

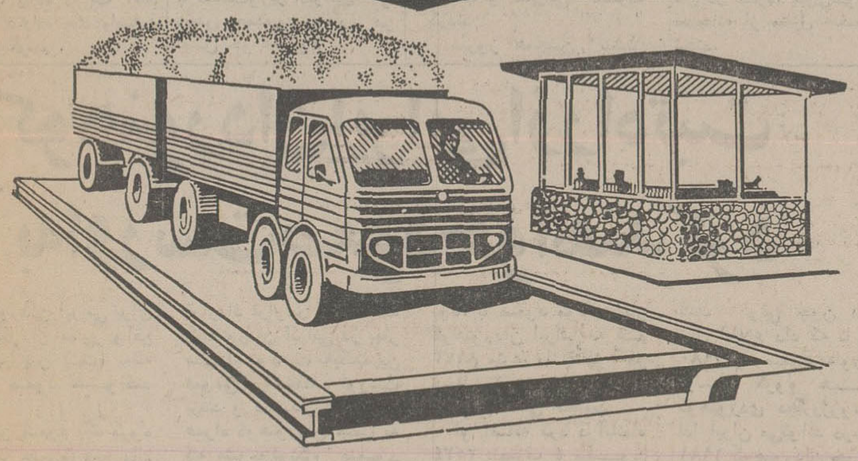

برای توزین انواع کامیون ـ تریلی ـ سیلوها ـ مخازن ـ واگن‌های راه‌آهن
دراندازه‌های مختلف وظرفیتهای گوناگون از ۱۰۰ کیلو تا ۱۵۰ تن
نماینده انحصاری در ایران شرکت ورمات
نشانی: نادری چهارراه قوام‌السلطنه ساختمان فرقانی طبقه دوم شماره ٦ تلفن‌های ٦٦٦٦١٠ و ٦٦٤٦٣٩
کارخانه ۹۵٤۱۰۷

اطلاعیهٔ
شرکت پشم شیشه ایران
(سهامی عام)
عظیم ترین کارخانه تولید پشم شیشه خاورمیانه در شیراز شروع بکار می‌نماید:
۲۰۰/۰۰۰ متر مربع پشم شیشه
۵۰/۰۰۰ متر مربع تیشو
۱۵/۰۰۰ متر مربع ایزوگام
قدرت تولید روزانهٔ این واحد عظیم می‌باشد
شرکت پشم شیشه ایران آماده دریافت سفارشات عمده می‌باشد.
برای فروش محصولات خود درکلیهٔ شهرهای ایران و کشورهای خاورمیانه نماینده می پذیرد.
ایزوران ـ ایزوگام ـ تیشو
تلفن: ۳۹-۹۵۵۷۳۵

اخبار خارجی

رهبر رژیم پاکستان قدرت رزمی ارتش چین را «بی نظیر» خواند

توکیو ـ اسوشیتدپرس ـ ژنرال محمد ضیاءالحق رهبر رژیم نظامی و فرماندار نظامی کل پاکستان دیروز در جریان دیدارش از کشور چین به تماشای یکی‌از واحدهای‌رزمی ارتش این کشور رفت و از دیوار بزرگ چین دیدن کرد. طبق گزارش خبرگزاری چین، میان ژنرال ضیاء و خانم تنگ بینگ چائو ـ بیوه چوئن‌لای نخست وزیر پیشین چین نیزدیداری صورت‌گرفت.

خبرگزاری چین در گزارش خود اضافه کرده است که خانم تنگ‌بینگ چائو بعنوان نایب رئیس کمیته دایمی کنگره خلق چین بگرمی دست رهبر دولت پاکستان و همسرش را فشرد و میان انها گفتگو های بسیار صمیمانه صورت گرفت.

ژنرال ضیاء قبل از ملاقات با بیوه‌چوئن‌لای‌همراه معاون ستاد کل ارتش آزادی بخش خلق‌چین به تماشای مانورهای یک واحد زرهی چین رفت و توجهی فراوان به‌این واحدو آموزش های افراد آن ابراز کرد. رهبر رژیم نظامی‌پاکستان بعنوان یک کارشناس تانک و افسری که در اخرین جنگ پاکستان و هند فرمانده نیرو های زرهی پاکستان بود خود نیز سوار بریکی از تانکهای ارتش چین شد و تجهیزاتو نحوه کارآن را آزمایش کرد. وی خطاب به افسران و سربازانی که در واحد مذکور خدمت میکردند گفت که وقتی از یک واحد زرهی دیدن می‌کند دارای این احساس‌است که گویی در خانه خودش‌بسر میبرد. ژنرال ضیاءالحق‌سپس به ابواب جمعی این واحد زرهی چین بخاطر بالا بودن سطح اموزش انان وموفقیت آمیز بودن عملیاتی‌که بصورت تمرین در حضور وی انجام دادند ونیزکامل‌بودن‌تجهیزات تانکهای آنها تبریک گفت و تاکید کرد که ارتش چین از آمادگی رزمی قابل‌توجهی برخوردار استو مانور واحد رزمی چین باعث اعجاب و تحسین او شده است.

وی گفت قدرت رزمی ارتش عظیم چین بی‌نظیر است.

دیدار رئیس جمهوری بنگلادش از نپال هند وپاکستان

داکا ـ آسوشیتدپرس ضیاءالرحمان رئیس جمهوری بنگلادش امروز از داکا عازم کاتماندو پایتخت نپال شد.

این نخستین مرحله ازسفر او به کشور نپال، هند و پاکستان است.

ضیاءالرحمان فردا وارد دهلی نو می‌شود تا با مورارجی دسای نخست وزیر هند گفتگو کند. اودرپنجشنبه آینده به‌پاکستان خواهد رفت.

پرفسور شمس‌الدین مشاور او در امور خارجی ،ب.م. عباس مشاور او در امور مربوط به‌آبو جلوگیری از سیل، ومبارک حسین وزیر امور خارجه بنگلادش همراه برزیدنت ضیاءالرحمان به‌نپال، هند و پاکستان خواهند رفت.

تظاهرات دامنه دار طرفداران بوتو

در چند شهر بزرگ پاکستان این تظاهرات به برخورد پلیس و تظاهر کنندگان منجر شد

اسلام آباد ـ خبرگزاری فرانسه ـ شورش و تظاهرات عمومی بطرفداری‌از ذوالفقارعلی بوتو نخست‌وزیر پیشین‌وزندانی پاکستان در شهر هاوروستاهای این کشور از سر گرفته‌شد.

در راولپنیدی‌ولاهور گروهی از زنان‌وابسته به حزب مردم دست بتظاهرات زده و خواستار آزادی بوتو شده‌اند.

در کراچی، جمعی‌از طرفداران نخست‌وزیرسابق دست‌باعتصاب غذا زده‌اند.

در لاهور زدو خورد شدیدی میان هواداران بوتو ومامورا‌ن پلیس روی‌داد که ضمن‌آن‌بیست نفراز تظاهر کنندگان‌بازداشت شدند و در جریان این زد و خورد ها همسر بوتو بوسیله یکی از ماموران پلیس زخمی شد و در بیمارستان بستری گردید. گزارشهای رسیده‌از نقاط دیگر پاکستان حاکیست که پلیس در جریان تظاهرات طرفداران بوتو مداخله کردمو عده زیادی را به زندان‌افکنده است.

آزمایشهای موشکی تازه شوروی

مسکو ـ سوسیتدپرس ـ بنا براعلام تاس، شوروی اخطار کرده است که‌کشتی هاو هواپیماهابایدخود را از دو منطقه در اقیانوس آرام که‌از ۲۰ تا ۳۰ دسامبر (۲۹ آذر تا۹ دی) آزمایش های موشکی شوروی در آنجا صورت میگیرد دورنگهدارند.

تاس گفت که این دومنطقه بشعاع ۵۰ مایل عبارتند از: منطقه‌ای بین ۲٤ درجه و ٤۳ دقیقه عرض شمالی و ۱۷۰ درجه‌و ۵۰ دقیقه عرض شرقی و منطقه‌ای بین ۲۸ درجه و ۵۱دقیقه عرض شمالی و ۱٦۷ درجه‌و ۲ دقیقه عرض شرقی.

گرز وزیر پیشین لبنان با بمب منفجر شد

بیروت ـ یونایتدپرس ـ دیروزبمبی‌درگورشید بیدون وزیر و عضو سابق پارلمان لبنان، که شیعه مذهب بود منفجر شد.

براثر این حادثه چهارتن زخمی‌شدندولی هنوزهیچکس در هیچ سازمانی مسئولیت این انفجار را برعهده نگرفته است.

مقام‌های مسئول‌بررسی‌هائی رادر باره این حادثه آغاز کرده‌اند. رشید بیدون، بنیادگذار یک سازمان شیعه بنام «سازمان نیکو کاری عملیه» در لبنان است

یک پایگاه قاچاق منهدم شد

دهلی نو ـ اسوشیتدپرس ـ پلیس دهلی نو با اطلاعی‌که از مقام های مبارزه با مواد مخدر امریکا بدست اورده بود شب گذشته به پایگاه قاچاقچیان‌دردهلی نو حمله‌ور شد و موفق گردید مقدار زیادی طلای قاچاق و مواد مخدر وارز قاچاق بدست آورد.

قاچاقچیان از این پایگاه مواد مخدربه‌تایلند، هنگ‌کنگ وحتی ایالات متحده امریکا صادر می کردند.

درمحافل ومجالس

«فروغی جوان»

درگذشت محمد علی فروغی که فوت او براثر سقوط از اسب هنگام بازی چوگان روی داد همچنان مورد بحث محافل‌مختلف‌است و استاد جلال همایی متخلص به «ثنا» که در ساختن‌ماده تاریخ دستی چیره دارد، بمناسبت درگذشت محمد علی فروغی ثانی فرزند سناتور محس فروغی و نوه نخست وزیر اسبق ایران چنین سروده است:

ثنی جد خود فرزند محسن
چو از اسب اوفتاد وترک جان گفت
«ثنا» بشنید وباشمسی هجری
«فروغی جوان» تاریخ آن گفت

دسته‌گلی که در روز مادر به‌آب‌داده‌شد؟

پریروزبعدازظهر سیمای ایران برنامه‌ای داشت در بزرگداشت روز مادرکه در نوع خود جالب و آموزنده بود،ازجمله وقتی که گویندهتلویزیون میکروفون را بمیان بچه‌های کودکستانی و دبستانی برد و از انها پرسیدروز مادر چه روزی است؟ تقریبا همه بچه‌ها گفتند: روز مادر روزی است که‌باید به‌مادران خود کادو بدهیم ...» حالا چرا بچه‌ها بجای «هدیه» میگویند «کادو»، بماند.

در قسمت آخر همین برنامه دختر های خردسال یک مدرسه در لباس قاسم آبادی رقص محلی‌کردند و ترانه‌گیلکی «انشاءالله» را خواندند که یک بیت‌آن «انشاءالله‌تی مادربمیره» بود ولی تهیه کننده به‌شکلی ازآن گذشته بود!

محفل نویس امیدواراست که این دسته گل را یکی از خانمها به‌آب‌داده باشد والا خانمها انرا نوعی دهن‌کجی آقایان نسبت به‌خود تلقی خواهند کرد!

پولدارهای ایرانی و نمایشگاه‌های بین‌المللی

کارتنوع طلبی و ولخرجی برخی از تازه بدوران رسیده ها و ثروتمندان عصر «زمین و خاک بازی» دارد به جا های باریک می‌کشد و جماعتی که یکشبه ثروت قرن اندوخته‌اند، در حیف و میل کردن پول های «خاک‌آورده» بایکدیگر مسابقه گذاشته‌اند.

محفل نویس‌شنیده است که چندروز پیش دوسه نفر ازاین حضرات برای تماشای نمایشگاه بین‌المللی «خریداران عمده هدیه» که‌هفته آینده در لندن تشکیل خواهد شد، راهی آن دیار شده‌اند.»

همچنین شنیده است خانمی که عاشق خرید های‌کلان و «غیرمعمول» می‌باشد برای حضور در نمایشگاه بین‌المللی «کفش دمپائی»که‌دراواسط سال‌نو مسیحی در «وینترگاردن» لندن برگزار می‌شود قصد عزیمت به پایتخت‌انگلیس‌دارد!

ناگفته نماند که‌در همان زمان نمایشگاه بین‌المللی «مبلمان» نیز در لندن برپا خواهد شد که صد البته پولدار های ایرانی در صف مقدم خریداران عمده ان خواهند بود.

اتاق قربانیان بازی چوگان

اتاق شماره ۱۲۵ بیمارستان داریوش کبیر به اتاق قربانیان بازی چوگان معروف شده است. درهفت ماه‌اخیر دو مهندس جوان (مهندس حجت کاشانی، پسر سپهبدحجت کاشانی و مهندس فروغی پسر سناتور فروغی) که‌هر دو درحین چوگان بازی از اسب بزمین درغلتیدند و دچارضربه مغزی و شکستگی جمجمه شدند دراین اتاق‌بستری گردیدند.

جالب اینکه مادران این دو جوان نیزدر لحظات اضطراب آلودی که دراین بیمارستان دربیم و امید بسر می‌بردند، دچار عارضه قلبی شده ودر یکی از اتاق‌های خش قلب بستری شده بودند.

فروشگاههای بزرگ توزیع کالاهای اساسی ایجاد میشود

با ایجاد مجتمع های نگهداری و توزیع کالا در ۲۳ مرکز استان شبکه‌توزیع کالا شکل خواهد گرفت.

مجتمع های نگهداری و توزیع بتناسب جمعیت و نوع و میزان تولیدات و همچنین مصرف به‌منظور ذخیره سازی کالا های اساسی ایجاد خواهد شد.

مراکز مذکور دارای سردخانه ، انبار ،کشتارگاه، واحد های بسته بندی ، کنسرو ، کمپوت و مربا سازی خواهد بود.

نخستین مجتمع از این نوع درتهران بصورت‌میدان بزرگ توزیع میوه و ترمبار در مرحله نهائی‌برنامه ریزی است و مقدمات ایجاد آن تا آخر سال جاری فراهم خواهد شد و باحتمال‌قوی از اول سال آینده طرح آن مورد اجراء درخواهدآمد.

نقص شبکه توزیع

حسنعلی مهران رئیس‌کل بانک مرکزی هفته گذشته‌به هنگام تشریح اقداماتی که تاکنون در جلوگیری از افزایش هزینه‌زندگی صورت گرفته ، بوجود واسطه ها در شبکه فعلی توزیع اشاره کرد و نقص شبکه توزیع‌را از عوامل افزایش هزینه زندگی دانست.

مهران گفت : اگربه شاخص عمده فروشی‌کالا در آبانماه سال جاری نگاه کنیم‌می‌بینیم که‌فقط ۱۲٫۳ درصد بالاتر از رقم مشابه آبان سال قبل است در حالیکه افزایش‌رقم هزینه زندگی در همین مدت ۲۳٫۹ درصد است.

باین ترتیب این سئوال مطرح است که افزایش بیش از ۱۲٫۳ درصد از شاخص عمده فروشی‌تا ۲۳٫۹درصد درشاخص‌هزینه زندگی‌را در کجا باید جستجو کرد ؟در حقیقت این اختلاف تاحد بسیار زیادی ناشی‌ازنارسائی شبکه توزیع و سود های غیر عادلانه‌ای است که در هر انتقال کالا عاید گروهی سوداگر و واسطه میشود. بهمین جهت در زمینه ایجاد شبکه سراسری توزیع و کوتاه کردن دست واسطه های غیر ضروری و توسعه وتقویت‌نظام تعاونی‌اقدامات گسترده‌ای صورت خواهد گرفت و هم اکنون طرحی در این زمینه در حال پیاده شدن است.

فروشگاههای مرکزی

شرکت گسترش خدمات بازرگانی که درایجاد قسمت اعظم شبکه نوین توزیع‌نقش مهمی دارد براساس طرح های متعددی که در دست اجرا دارد در مراکز مصرف در سراسر کشوربامشارکت بخش خصوصی فروشگاه های بزرگ توزیع کالا های اساسی ومواد مصرفی‌دائر خواهد کرد.

ایجاد ترمینال های‌متعدد نگهداری و حمل و نقل کالا در مراکز تولید بویژه‌بنادر و مرز های ورودی کالا که هم‌اکنون مقدمات تاسیس تعدادی از آنها فراهم است از موارد مهم ایجاد شبکه نوین توزیع است.

شرکت گسترش خدمات بازرگانی بمنظور نگهداری کالاو تشویق‌بخش‌خصوصی بایجاد سردخانه‌و انبارهای مجهز و مدرن تاکنون گام های موثری برداشته‌و با ایجاد سردخانه های متعدد در سراسر کشور موافقت کرده است. حجم سردخانه ها تا آخر برنامه ششم به حدود یک میلیون خواهد رسید.

مادران نمونه به حضور شهبانو رسیدند

علیاحضرت شهبانو دیروز مادران‌نمونه و برگزیده‌امسال‌و هم‌چنین اعضای‌کمیته‌انتخاب مادران نمونه را در کاخ نیاوران به حضور‌پذیرفتند. سرکار علیه بانو فریده دیبا که ریاست کمیته‌انتخاب را عهده‌دار هستند نیز در این مراسم حضور داشتند. علیاحضرت شهبانو به هنگام اعطای جوایز به مادران و فرزندانشان آرزوی سلامت و موفقیت کردند . سه مادر نمونه امسال خانم‌ها یسر سلیمانیان ـ (دبیر بازنشسته با هشت فرزند) ـ عصمت فولادی (آموزگار بازنشسته با شش فرزند)ـ و زهرا قصری (خانه‌دار با هفت فرزند) می‌باشند . در این شرفیابی خانم دکتر لیوسا پیرنیا مدیر عامل بنگاه حمایت مادران و نوزادان نیز افتخار حضور داشت .

درمجلس اعلام شد:

محتکران شیشه به گرانفروشی ادامه‌میدهند

مجلس شورای‌ملی درجلسه علنی امروز خود که ساعت ۹ بامداد به ریاست آقای مهندس عبداله ریاضی تشکیل گردید ـ ده لایحه را مورد بررسی قرار داد و تصویب کرد.

● در همین جلسه لایحه معافیت حقوق گمرکی شیشه جام ولایحه استقرار پایگاه نیروی دریائی شاهنشاهی در چاه‌بهار پس از بررسی به تصویب رسید و پنج لایحه دیگر نیز پس از تصویب به مجلس سنا فرستاده شد .

حقوق بشر در ایران

● خانم اما آقایان (نماینده ارامنه) گفت در این هفته که در سراسر جهان‌از حقوق‌بشر سخن گفته میشود از فرصت استفاده میکنم که یکبار دیگر از احترام بحقوق بشر که در تاریخ کهنسال ما سابقه‌ای دیرینه دارد یاد کنم .

ناطق یادآور شد اصل مهم بی عدالتی که در اعلامیه‌حقوق بشر بنام یکسان بودن افراد بشر از جهت رنگ ، مذهب و نژاد طرح شده و هنوز هم در بسیاری از نقاط جهان مسئله مهم و اساسی راتشکیل میدهد در کشور ما هرگز نمودی قابل توجه نداشته است زیرا شاهنشاهی ایران همواره پناهگاه مطمئن طبقات مردم از هر رنگ و مذهب بوده چنانکه اقلیت های‌مذهبی ایران همواره در سپاه نظام شاهنشاهی بخصوص در دوران پرافتخار پنجاه ساله دودمان پهلوی ـ همانند برادران مسلمان خود از همه مواهب این کشور برخوردار بوده‌اند .

● حاج‌رستم رفعتی(نماینده مهران و دهلران) با اشاره به وقایع ورویداد های کشور در طول سلطنت آریامهر و مشکلاتی که استعمارگران‌شرقی و غربی در راه پیشرفت‌کشور ما فراهم کرده بودند ، گفت: امروز استعمار از در دیگر وارد شده است .

مجسمه رئیس‌علی

● دکتر حسین طبیب(نماینده بوشهر) در نطق قبل‌از دستور خود خبر داد که مجسمه رئیسعلی دلواری در بوشهر نصب میشود و با برقراری حساب ویژه در بانکها ـ همه میهن پرستان در پرداخت‌هزینه وتهیه‌ونصب مجسمه رئیسعلی دلواری کمک خواهند کرد.

سپس مهندس سعیدجوادی نماینده تبریزوجعفر حیدری نماینده مهاباد درباره وقایع اخیردانشگاهها واحتیاجات حوزه انتخابیه خودصحبت کردند .

● پروفسور مسعود یغمائی (نماینده مشهد) طی سخنانی‌از خدمات شادروان‌دکترمنوچهر اقبال تجلیل کرد .

ناطق ضمن سپاسگزاری از وضع‌منطقه پروازمستقیم‌حجاج خراسانی از مشهد به جده ـ دربره ترافیک تهران وحفظ محیط زیست و مبرزه با آلودگی هوا صحبت کرد واز دادن گواهینامه رانندگی به ۱۶ ساله‌ها انتقاد کرد .

احتکار شیشه

در دستور علنی امروز لایحه معافیت گمرکی‌شیشه‌جام‌مطرح شد.این‌لایحه علی‌اصغرمظهری نماینده کرمان‌طی‌سخنانی گفت من میخواهم بدانم چه تضمینی وجود دارد که شیشه را بدون عوارض گمرکی‌وارد‌کشورکنیم ولی به‌قیمت ارزان بدست‌مردم نرسد و محتکران همچنان به احتکار شیشه و گرانفروشی آن ادامه دهند .

● دکتر حسین طبیب طی سخنانی گفت انگیزه تقدیم لایحه گرانی سرسام‌آورشیشه، رویه‌غیر منطقی‌وتجاوزکارانه‌ای است که برای سیستم توزیع نادرست شیشه بوجود آمده و گروه اندک سودجویان به زیان اکثریت جامعه بهره میگیرند ودست اندرکاران هر چه بیشتر ارزان‌تر وآسانتر کالا را بدست می‌آورند و گرانتر و مشکل تر به مصرف کننده‌می‌فروشند .

● غلامحسین دانشی (نماینده آبادان) گفت باید با هرگونه سوء استفاده‌وایجاد بازار سیاه مبارزه شود و تولید داخلی را نیز حمایت کردتاکمبود بعضی از کالاها جبران شود ورود شیشه از خارج نیز نباید به قیمت نزول منابع‌تولیدی داخلی تمام بشود.

تقدیم لایحه

در جلسه علنی امروزمجلس شورای ملی ، لایحه اجازه فروش عرصه خانه ها و باغها در اراضی واقع در آبخور سد محمدرضا شاه‌پهلوی‌به‌کارگران کشاورزی و خوش نشینان‌تقدیم شد .

در جلسه امروز همچنین معاون وزارت کشاورزی لایحه مشمول قانون استخدام کشوری درباره‌کارکنان سازمان‌مرکزی تعاون روستائی ایران را تقدیم کرد .

سئوال از دولت

● حاج علی‌اکبر توتونچیان نماینده مشهد‌درباره کشاورزی سئوالی تقدیم کرد .

هوای ایندهٔ ایران و جهان

ایران

تهران : قسمتی ابری که بتدریج نیمه ابری خواهدشد سایر نقاط کشور : سواحل دریای خزر ابری دربعضی نقاط تمام ابری با بارندگی متناوب‌و مه صبحگاهی . استانهای آذربایجان و نواحی غربی کشورنیمه ابری‌که بتدریج برمقدار ابرها افزوده خواهد شد ، خوزستان نیمه ابری دهم ابری باباد ورعد وبرق، نواحی مرکزی نیمه ابری که بتدریج تمام ابری میشود ، خراسان و سیستان نیمه ابری .

جهان

شهر های مهم جهان : لندن ابری ،ومه الود گاهی با ریزش باران ، زوریخ نیمه ابری همراه با مه غلیظ . ژنو قسمتی ابری همراه با مه صبحگاهی ، پاریس صاف تا کمی ابری، فرانکفورت ابری همراه با مه ، مسکو ابری، همراه با ریزش شدید برف، عراق نیمه ابری‌که بتدریج برمقدار ابرها افزوده خواهد شد . آنکارا قسمتی ابری ، رم قسمتی ابری همراه با مه صبحگاهی .

خبرهای کوتاه

ملاقات با وزیر دربار شاهنشاهی

ظهر دیروز رونه آبی وزیر آموزش ملی فرانسه‌با امیر عباس هویدا وزیر دربار شاهنشاهی در کاخ سعدآباد ملاقات و گفتگو کرد. در این ملاقات آقای منوچهر گنجی‌وزیرآموزش و پرورش و رائول دولای سفیر فرانسه در دربار شاهنشاهی حضورداشتند.

★

وزیر آموزش ملی‌فرانسه و همراهان همچنین دردفتر کار منوچهر گنجی وزیر آموزش و پرورش و علوم با وی ملاقات و گفتگو کردند . در این گفتگو ها که به مدت سه ساعت‌بطول انجامید پیرامون مسائل مورد علاقه ایران وفرانسه در زمینه آموزش وپرورش تبادل نظر شد .

ماموریت تحصیلی برای آموزگاران

به آموزگاران لیسانس در رشته های اموزش وپرورش قبل از دبستان و آموزش و پرورش ابتدائی ماموریت تحصیلی داده میشود .

وزارت آموزش‌و پرورش اعلام کرد : چون به‌دارندگان مدرک تحصیلی لیسانس وفوق لیسانس در رشته‌های آموزش وپرورش پیش از دبستان و آموزش وپرورش ابتدائی‌برای اشتغال درآموزش کودکستانی وابتدائی مناطق‌آموزشی‌کشور نیاز است .

دارندگان مدارک تحصیلی مذکور میتوانند با استفاده‌از بورس‌ماموریت تحصیل‌بخدمت در آموزش و پرورش ادامه دهند سن دانشجویان سال اول نباید در اول مهر ماه۳۶ از ۳۵ سال بیشتر باشد ، و داوطلبان باید پس‌از فراغ از تحصیل حداقل ۵سال درکادر آموزش کودکستانی‌و ابتدائی بخدمت بپردازند .

افزایش تولید واکسن

بدنبال آغاز واکسیناسیون همگانی اطفال علیه بیماری فلج کودکان،موسسه رازی‌وابسته به وزارت کشاورزی وعمران روستائی،میزان تولید واکسن بیماری مذکور را بنحو قابل ملاحظه‌ای افزایش داد .

براساس آمار این موسسه از حدود ٤ میلیون و ۵۵۵ هزار دزواکسن پزشکی تولید شده در موسسه رازی طی یکماه گذشته ، ۳ میلیون و ۵۰۰ هزار «دز» آن واکسن فلج کودکان بوده است .

بقیه واکسن های تولیدی ماه گذشته موسسه رازی حصارک مربوط به بیماری های سرخک ـ کزاز ـدیفتری و سیاه سرفه است .

ورود

محمدعلی حفظی‌فرد دبیر سندیکای‌کارگران ایران‌چاپ و رئیس اتحادیه کارگران صنعت چاپ که برای‌شرکت در یک دوره سه ماهه سازمان بین‌المللی کار به ایتالیا رفته بود ، به تهران بازگشت .

فرمانده نیروی هوائی هند در تهران

مارشال هوائی «هروشیکش مولگاوکار» فرمانده نیروی هوائی هند دیروز برای یک دیدار رسمی ششروزه وارد تهران شد . مارشال هوائی «مولگاوکار» در این سفر حسن‌نیت با فرماندهان نیروهای سه‌گانه زمینی ـ هوائی و دریایی ارتش شاهنشاهی ملاقات و تبادل نظر خواهد کرد .

وی همچنین از آثار تاریخی ایران در شیراز و اصفهان بازدید خواهدکرد

بزرگداشت اقبال‌لاهوری

بعدازظهر دیروز، مراسم بزرگداشت یکصدمین سال تولد محمد اقبال لاهوری شاعر پارسی‌گوی پاکستان با شرکت گروهی از شخصیت‌های علمی و ادبی خراسان و استادان و دانشجویان‌دانشگاه‌فردوسی در تالار فردوسی‌دانشکده ادبیات و علوم انسانی این دانشگاه برگزار شد.

جلسه توسط دکترپرویز آموزگار رئیس دانشگاه فردوسی گشایش یافت و دکتر جلال متینی ، خانم دکتر فلاح رستگار و دکتر محمد مهدی رکنی پیرامون ایران و اقبال ـ شعرفارسی و اقبال ـ عرفان و اقبال سخنرانی کردند.

نمره ورزش دوره بزرگسالان

رشته ورزش به مواد امتحانی دوره عمومی سه‌ساله آموزش بزرگسالان اضافه‌شد

وزارت آموزش و پرورش امروز اعلام کرد : ورزش و تربیت بدنی به برنامه هفتگی دوره عمومی سه‌ساله اموزش بزرگسالان افزوده شد و در اینگونه مدارس‌باید دو ساعت در هفته ورزش تدریس گردد و نمره امتحان ورزش دانش آموزان بارعایت آئین‌نامه امتحانات دوره‌عمومی‌آموزش بزرگسالان در کارنامه انان قید شود .

تغییر مدیران کل پست

اسماعیل صفائی بسمت مدیرکل‌پست‌تهران وحومه- بیژن شفیعی بسمت مدیر کل پست استان سیستان و بلوچستان ـ مجتبی هاشمی بسمت مدیر کل پست‌استان آذربایجان غربی ـ کاظم جعفرزاده بسمت مدیر کل پست استان سمنان واحمد رزازان بسمت مدیر کل‌پست استان کرمانشاهان منصوب شدند.

شهردار اروندکنار استعفا کرد

آبادان ـ جواد ابراهیمی شهردار اروندکنار ، از سمت خود کنره گرفت وانجمن‌شهر اروندکنار،استعفای‌اوراپذیرفت. ابراهیمی ۳ سال و پنج ماه شهردار اروندکنار بود . تا تعیین شهردار جدید ،بخشدار اروندکنار ، کار های مربوط به شهرداری رااداره خواهد کرد. جواد ابراهیمی، علت‌استعفای خود را گرفتاری خانوادگی اعلام کرده است .

دو دانشجوی اخراجی ایرانی را از آلمان به‌دانمارک برگرداندند

کپنهاک‌ـ رویتر‌ـ آسوشیتدپرس‌ـ ۱۶ دانشجوی ایرانی که به سفارت ایران در کپنهاک حمله کرده بودند پس‌از طی دوره زندان از دانمارک اخراج شدند.

پلیس اعلام کرد این عده‌به زورو ارد ساختمان سفارت شده‌و خساراتی به‌ان وارد کرده‌اند دانشجویان مذکور از آلمان،سوئد ،اتریش وفرانسه وارد دانمارک شده بودند . پلیس دانمارک دیروز این‌عده را سوار قایق‌کردو به سوئدو آلمان غربی‌فرستاد . اما بگفته «مدسن» کمیسر پلیس دو نفر ازآنهابدلیل نداشتن پاسپورت معتبر و خودداری از اعلام آدرس دائمی خود بلافاصله از المان غربی‌برگردانده‌شدند.

کمیسر پلیس گفت ماهنگامی تصمیم گرفتیم ایرانی‌های‌مذکور رابه‌سوئد و آلمان غربی یعنی به‌همان جائی که از آنجاآمده بودند بفرستیم‌که‌سفارت ایران اطلاع داد خواستار محاکمه این عده و پرداخت غرامت‌از طرف آنها نیست کمیسر مدسن گفت قرار بود دانشجویان ایرانی مدت بیشتری درزندان باشند اماپس‌ازاطلاع ازتصمیم سفارت ایران مبنی بر عدم تقاضای محاکمه این‌عده ،افراد مذکور به پلیس تحویل شدتا اخراج شوند زیرا حضورآنها آرامش و نظم عمومی را برهم میزد .

وی اظهار اطمینان کرد که مسئله دو ایرانی که از آلمان برگردانده شده‌اند بزودی حل میشود .

مدت تملک زمین از یکسال به شش ماه کاهش یافت

کمیسیون دادگستری مجلس شورای ملی در دنباله بررسی لایحه زمین ، ماده سوم این لایحه را اصلاح کرد .

طبق این اصلاح، زمین‌هائی که‌به بهای زائد معامله شود دولت فقط میتواند‌درمدت‌شش ماه‌بهای عادله تملک کنددر لایحه،این مدت یکسال‌پیش‌بینی شده بود ولی کمیسیون‌اظهار عقیده کرد که باکاهش مدت تکلیف فروشنده و مالک باید زودتر روشن شود .

ضمنا در اصلاح این ماده پیش‌بینی شدکه برای تشخیص گرانفروشی زمین کمیسیون خاصی تشکیل شود .

در اصلاحیه ماده سه‌هزینه های قانونی ثبتی در صورت تملک زمین بوسیله دولت‌به عهده خریدار قرار گرفت و به این ترتیب شهرداری ها و یا دولت برای‌تملک زمین‌ارزان‌تر از نرخ عادله فروخته شده، باید قیمت زمین راباضافه‌هزینه های ثبتی بپردازند .

در جلوی سراشگر مقربی میزی بود که روی آن وسائل و مدارک مکشوفه قرار داده شده بود

دادگاه تجدید نظر سرلشگر مقربی آغاز شد

دادگاه تجدیدنظر سرلشگر مقربی که باتهام جاسوسی برای بیگانه و دادن اسرار نظامی ایران به عوامل بیگانه‌دستگیر شده است ، در ساعت ۹ بامداد امروز رسمیت یافت. نخست منشی‌دادگاه رای‌دادگاه بدوی و سوابق پرونده راقرائت کرد و پس از آن رئیس‌دادگاه از متهم خواست در دفاع از درخواست تجدید نظر در حکم صادره سخن بگوید .

سرلشگر مقربی اظهارداشت که در این زمینه سخن گفتن را به وکیل مدافع خودواگذار کرده اما مایل است در مورد وسائلی که از او ضبط شده است، توضیحاتی بدهد، رئیس دادگاه اظهارداشت نخست‌وکیل مدافع سخن بگوید و در موقع مقتضی به متهم برای صحبت در موردی که تقاضا کرده اجازه داده خواهد شد . در این موقع‌وکیل مدافع‌سرلشگر مقربی یک لایحه ۵ صفحه‌ای را به رئیس دادگاه تقدیم کردو سپس پیرامون آن به ادای توضیح پرداخت .

وکیل مدافع سرلشگرمقربی با استناد به مواد مخففه‌ای که مجازات متهمینی را که خود اقدام به اعتراف کنند واطلاعات لازم را دراختیار مراجع صالحه بگذارند اشاره کرد و اظهار عقیده کرد که موکل‌اومستحق برخورداری از تخفیف است .

سخنان دادستان

با پایان یافتن سخنان وکیل مدافع رئیس دادگاه از داستان خواست تا اگر نظری داردبیان کند . دادستان به دفاع‌ازکیفر خواست خود و رای دادگاه بدوی پرداخت و گفت :سزای سربازی‌که مرتکب خیانت‌شود اعدام است .

پس ازسخنان دادستان‌رئیس دادگاه اعلام تنفس کرد ، وپس از ده دقیقه که جلسه دادگاه مجددا رسمیت‌یافت به‌سرلشگر مقربی اجازه داد صحبت کند. وی بااشاره به وسائلی‌که از او ضبط شده بود اعلام کرد. بعضی از این وسائل شخصی است و همه کس آن ها را در اختیار دارد .

در حاشیه دادگاه

★ دادگاه‌تجدید نظرسرلشگر مقربی یك دادگاه علنی است که با حضور گروهی تماشاچی و شرکت خبرنگاران داخلی و خارجی تشکیل شده است .

★ رئیس دادگاه قبل از رسمیت یافتن دادگاه اجازه‌داد خبرنگاران عکاس از صحنه دادگاه عکس بگیرند .

★ وسائلی‌که از سرلشگر مقربی کشف شده روی میزی جلوی وی قرار داده شده بود.

جریان دستگیری

دیروز اعلام شد از چندی قبل ماموران انتظامی به‌ارتباط سرلشگر مقربی با عوامل‌بیگانه پی‌برده بودند ولی برای اطلاع از اینکه کسان دیگری همپا وی در ارتکاب عمل همکاری داشته‌اند یا خیر مدتی او را تحت مراقبت قراردادندوبالاخره چون اطمینان یافتند اشخاص دیگری باوهمکاری نداشته‌اند، سرلشگر مقربی را بوسائل‌و مدارك کافی دستگیر کردند.

تحقیقات از سرلشگر مقربی مدتی بطول انجامید و سرانجام برای ماموران‌مسلم شد که او شخصا اطلاعات و اسرار نظامی را در اختیارعوامل بیگانه قرار میداده و برای بیگانه جاسوسی‌میکرده است.

دادگاه عادی نظامی باتوجه به مدارك ووسائل مکشوفه و اعترافات صریح سرلشگرمقربی او را به استناد بند ٤ ماده۳۱۳ قانون دادرسی و کیفر ارتش‌به اعدام محکوم کرد .

سرلشگر مقربی به رای‌صادره اعتراض کرد و پرونده برای رسیدگی‌به دادگاه تجدید نظر نظامی احاله شدوامروزمحاکمه وی دراین‌دادگاه انجام‌گردید.

ماده۳۱۳وبند۴آن

ماده ۳۱۳ ـ اشخاص مشروحه پائیر جاسوس شناخته شده به اعدام محکوم میشوند :

۱ـ هرکسی که برای بدست آوردن اسناد یااطلاعاتی بنفع دشمن بیك‌قلعه یامکان مستحکم یا پاسگه یا هر بنگه نظامی یا استحکامات واردوگاه ها یا منزلگاه‌های ارتش‌داخل شده باشد .

۲ـ هرکسی که برای دشمن اسناد یا اطلاعاتی بدست آورد که ممکن است نسبت به‌عملیات ارتش یا نسبت بتامین قلاع‌یاامکنه مستحکم یا پاسگه ها یا بنگه های نظامی مضر باشد .

۳ـ هرکسیکه جاسوسان یا افراد دشمن راکه برای اکتشاف مامور شده باشند عمدا مخفی نموده یا سبب‌اختفاء آنها گردد .

٤ـ هرکسیکه اسرار نظامی یا سیاسی یا مفاتیح‌رمزرا برخلاف مصالح کشور باجنبی تسلیم نماید .

رهبر دزدان بانك ملی اسدآباد خودرا معرفی کرد

بهروز مزرع بیدی

اسدآباد‌ـ خبرنگاراطلاعات

بهروز مزرع‌بیدی‌ششمین دزد بانک ملی شعبه اسدآباد که سایر دزدان را در این سرقت بزرگ رهبری میکرد، وقتی راه گریزی نیافت ، خود را به ماموران ژاندارمری اسدآباد معرفی کرد و چگونگی سرقت‌بانک را شرح داد .

بهروز مزرع‌بیدی کسی است که اتومبیل هیلمن‌خود را دراختیار باند سارقین گذاشته بود و با پول‌خود، دستگاه جوشکاری، کپسول اکسیژن و کپسول گاز ، طناب و دیلم خریده بود.

در بازرسی از منزل بهروز که چند روز پیش وسیله ماموران ژاندارمری اسدآباد ، بسرپرستی‌ستوان عبدالله‌زاده انجام شد ، ۹ میلیون و سیصد و سی و چهار هزار ریال پول نقد بدست آمد .

بازپرس دادگاه بخش اسدآباد ، پس ازبازجویی از بهروز مزرع‌بیدی، اورا با قرار ده میلیون ریال زندانی کرد و متهم همراه ماموران به زندان شهربانی همدان انتقال یافت .

سرنشین اتومبیل کشته شد

شهسوار ـ مینی‌بوس ۷۸۹۲۱ تهران ـالف برانندگی علی‌اکبر یزدانیارکه ازشهسوار عازم چالوس بود، با پیکان ۳۵۵۲٤ تهران ـ د برانندگی رمضانعلی مسلمی کارمند شهرداری‌خرم‌آبادبشدت‌تصادف کرد .

دراین حادثه ولی منتظری سرنشین پیکان کشته شد و راننده مجروح اتومبیل در بیمارستان «پهلوی» شهسوار بستری شد.

رودخانه کرخه طغیان کرد

اهواز ـ خبرنگاراطلاعات

درپی سه روز بارندگی در اهواز و شهرهای دیگر خوزستان، رودخانه‌های‌این استان پرآبشد وآبکارون دراهواز ، « جراحی » در رامشیر ، «کرخه» در دشت میشان ، و «گدارلندر» در مسجد سلیمان یک تا ٤ متر بالا آمد .

رودخانه کرخه در دشت میشان طغیان کرد وزمینهای کشاورزی اطراف را آب فرا گرفت .

دهها هکتار از زمینهای کشاورزی زیر آب رفته و چند روستا را سیلاب دربر گرفته‌است .

آب پشت سدهای خوزستان نیز افزایش یافته و ارتفاع آب دریاچه سد رضا شاه کبیر به ۲۶۵متروو ٦۰ سانتیمتر رسیده استکه نسبت به ٤۸ ساعت‌گذشته، ٤ متر افزایش نشان میدهد.

همچنین ارتفاع آب دریاچه سد محمد رضا شاه پهلوی به ۳۲۸ متر و ٤۹ سانتیمتر رسید. آب این‌سد در سه روز گذشته ۸٫۸۲ متر بالا آمده است .

جیره‌بندی آب

در پی قطع‌شدن آب آشامیدنی در شهر اهواز ، آب در این شهر جیره‌بندی شد .

درحالیکه ارتفاع آب رودخانه کارون نسبت به روزهای پیش ٦۰ سانتیمتر کاهش یافته است ، این رودخانه همچنان گل‌آلود و طغیانی است . جریان آب آشامیدنی در شهر اهواز در پی بارندگی های چند روز اخیر در این‌شهر قطع شد .

با قطع شدن آب ، مردم اهواز با مشکلات فراوانی روبرو شدند .

ظهر دیروز بعلت کمبود آب ، نانوائی‌های اهواز تعطیل شد و گروهی ازمردم بجای نان معمولی نان خشک و شیرینی مصرف کردند .

دیروز همچنین بیشتر حمامها ، خشک شوئی‌ها ، رستوران‌های شهر اهواز تعطیل شد .

همچنین دیروزچند تانکر سیار ، به توزیع آب آشامیدنی در اهواز پرداختند . یک مقام آگاه به خبرنگار ما در اهواز اظهار داشت : برای‌تسریع در توزیع آب آشامیدنی ، شهر اهواز به چهار منطقه تقسیم شده است و باجریان یافتن آب در لوله ها هر دو ساعت یکبار در یکی از این مناطق چهارگانه آب توزیع میشود . توزیع‌آب در این مناطق ، جیره بندی شده و منطقه‌ای است .

گزارش ظهر امروز

امروز اهواز ، سومین روز بی‌آبی را پشت‌سر گذاشت و تا ظهر امروز همچنان آب در لوله‌ها قطع بود . این امر وضع دشوار و سختی برای‌اهالی بوجود آورده بود .

مسئولان امر ، دیروز اعلام کردند آب جیره‌بندی شده است و برای رساندن آب به همه مردم ، ناگزیر به اجرای این‌وضع‌شده‌اند. اما بازهم مردم مناطق‌مختلف شهر اهواز با نبودن آب روبرو شدند و مقررات جیره‌بندی در اغلب نقاط اجرا نشد و بی‌آبی دردسر های بزرگی بوجود آورد.

صبح امروز تعداد زیادی از نانوایی‌ها نتوانستند پخت بکنند و بسیاری از مردم ناگزیر بعلت نبودن نان در سفره، بدون‌خوردن صبحانه از منازل خارج شدند.

اعلامیه پایان مذاکرات کارتر و بگین

واشنگتن ـ خبرگزاری فرانسه ـ سایروس‌ونس وزیر امور خارجه آمریکا ساعت ۱۰وسی دقیقه امروز پس از پایان دومین دور گفتگو های پرزیدنت جیمی کارتر و مناهم‌بگین در یک مصاحبه مطبوعاتی گفت : ما اکنون در راه صلح قرار گرفته‌ایم .

وزیر امورخارجه آمریکا سپس شخصا متن اعلامیه کاخ سفید را که در پایان مذاکرات دو ساعته کارتر و بگین انتشار یافته قرائت کرد .

بگین نیز هنگامی که‌کاخ سفید را ترک می‌کرد گفت: مامذاکرات بسیار خوبی داشتیم و نسبت به آینده خوش‌بین هستیم . نخست ـ وزیر اسرائیل تاکید کرد که پنجشنبه و یا جمعه آینده به مصر خواهد رفت .

در اعلامیه کاخ سفیدگفته شده است که پرزیدنت کارتر اظهار اطمینان کرده است مذاکراتی که با حسن نیت متقابل رئیس جمهوری مصر و نخست‌وزیر اسرائیل‌انجام میشود راه را برای‌برقراری یک صلح پایداردرخاورمیانه هموار می‌کند پرزیدنت‌کارتر پس از بررسی دقیق آخرین پیشنهاد مناهم‌بگین برای حل مسئله خاورمیانه اقدام «سازنده»نخست‌وزیراسرائیل و رئیس جمهوری مصر را تاکید کرد و اطمینان داد که در تلاش های سادات وبگین سهیم خواهد شد و پیوسته با نخست‌وزیر اسرائیل و رئیس جمهوری مصر در تماس خواهد بود .

تسلیت‌به مدیر روزنامه شفق کاشان

با تاسف اطلاع یافتیم که بانو فرشته حسام (علی‌آبادی) مادر آقای سید ابوالقاسم‌حسام مدیر روزنامه شفق کاشان بدرود حیات گفته است .

مصیبت وارده را به آقای حسام و خدواده های وابسته تسلیت میگوئیم .

کوهنوردان ایرانی از راه تبت به‌اورست صعود خواهند کرد

کوهنوردان ایرانی برای نخستین‌بار از مسیر واقع در خاک چین (تبت) به‌قله اورست صعود خواهند کرد.

در این صعود یک گروه کوهنورد چینی‌کوهنوردان ایرانی را همراهی خواهند کرد

برای هماهنگ کردن این برنامه و چگونگی صعود به قله «شومولونگا»(اورست) یک هیئت چینی به ایران آمده است .

اولین جلسه هیئت های ایرانی و چینی بعد از ظهر دیروز با حضور نمایندگان وزارت امور خارجه ایران و مقامات سفارت‌چین‌تشکیل شد

در این جلسه با عقد یک قرارداد قرار بر این شد که کوهنوردان ایرانی در بهار سال آینده دست به‌یک‌تمرین عمومی در منطقه اورست بزنند و در بهار سال بعد همراه کوهنوردان چینی به قله «شومولونگا» صعود کنند .

این اولین‌بار است که کشور چین به کوهنوردان یک کشور خارجی اجازه صعود از طریق تبت را میدهد .

مهندس نوروزی قائم‌مقام فدراسیون کوهنوردی‌ایران در این مورد به خبرنگار ما گفت :

فکر صعود به اورست‌که از چند سال پیش در ذهن مسئولان فدراسیون کوهنوردی ایران پیدا شده بود، با صعود موفقیت‌آمیز کوهنوردان ایرانی به قله ۸۱۷۲ متری ماناسلو در هیمالیا تقویت شد و به‌اخذ تصمیمی قطعی انجامید .

او اضافه کرد درآبانماه ۲۵۳٤ باصرف ٤ میلیون تومان هزینه ۱۰ کوهنورد ایران قله ماناسلو را از طریق نپال به اورست‌صعود کردند ، اما برای صعود به اورست ، فدراسیون کوهنوردی ایران عده‌ای بیش از آنچه که‌به‌ماناسلو صعود کرده‌اند درنظرگرفته و طبعا هزینه این صعود نیز بیشتر از هزینه فتح ماناسلو خواهد بود .

قبلا قراربودکوهنوردان ایرانی در سال ۱۹۸۰ از طریق نپال به اورست صعود کنند . ولی چون دولت نپال اطلاع داد که تا سال ۱۹۸۰ راه صعود به‌اورست بوسیله گروه های کوهنوردی دیگررزرو شده، لذا ایران می‌تواند در سال ۱۹۸۱ کوهنوردان خود را اعزام کند .

چین تاکنون به‌کوهنوردان خارجی اجازه نداده است‌تا از طریق آن کشور به قله اورست صعود کنند، ضمنا صعود به اورست از طریق چین مشکل‌تر از مسیر نپال است. در مقابل این اقدام جمهوری خلق چین ، ایران نیز از کوهنوردان چینی برای صعود به قله ۵ هزار و ۷٦۱ متری دماوند‌دعوت کرده است .

فعالیتهای ساختمانی در تهران کاهش یافت

با ریزش نخستین برف زمستانی وسردشدن هوافعالیت های ساختمانی در خارج وداخل محدوده به حال نیمه تعطیل درآمد .

با کاهش میزان فعالیت‌های ساختمانی ، از دیروز عده کثیری از کارگران ساختمان که بیکار شده‌اند ، برای‌امرار معاش به کارهای فصلی نظیر فروش نفت و غیره روی آورده‌اند .

تعدادی از این کارگران‌نیز به سوی‌شهرداری جلب‌شده‌اند تا از آنها برای پاکسازی‌خیابانها و جویها ، از برف و سیلاب استفاده شود .

در همین حال امروز اعلام شد ، شهرداری پایتخت طی بخشنامه‌ای به کلیه نواحی دوازده‌گانه تهران هشدار داده است که خود را برای مقابله با دشواریهای ناشی از ریزش برف و باران و یخبندان آماده سازند .

بدنبال‌این هشدار گروههای امداد سازمان آتش نشانی و ماموران شهرداری با ماشین‌های برف روب و لودر های‌مجهز به پمپ های مکنده در چند ناحیه جنوبی و شرقی پایتخت مستقر شده‌اند .

همچنین گروهی از ناحیه۱۰ شهرداری برای حفظت ازنواحی قلهك و دولت که هر سال با ریزش برف و باران در خطر سیلاب قرار میگیرند ، به‌حال آماده باش درآمد .

اوامر شاهنشاه در مورد پی گیری عکس و گزارش مندرج در شماره ۱۷ آذر روزنامه اطلاعات

چرا ساختمان یک بیمارستان پس از ۱۸ سال تمام نشد

فرمان آن شرفصدور یافت:

یک نظام جدید بازرسی و پی گیری تشکیل می شود

در اغاز هشتمین جلسه عمومی کمسیون شاهنشاهی اقای نصرت‌الله معینیان رئیس دفتر مخصوص شاهنشاهی طی سخنانی فرامین شاهنشاه رابه این شرح به اعضای کمیسیون ابلاغ کرد

شاهنشاه ایران که حتی دقیقه ای از دقایق زندگی روزانه خود را بدون اندیشه و تفکر در باره ملت و مملکت صرف نمیفرمایند و خداوند حافظ وجود مقدسشان باشد در ساعت ۷ بعد از ظهر روز پنجشنبه هفدهم آذر مقرر فرمودند:«عکسی در صفحه سوم روزنامه اطلاعات همانروز از ساختمان نا تمام یک بیمارستان چاپ شده و نظر کمیسیون شاهنشاهی را بوضع این بیمارستان جلب کرده اند. رسیدگی شود سابقه موضوع چیست؟»

به پیشگاه مبارکشان عرض شد که این عکس مربوط به ساختمان بیمارستان نظام آباد وابسته به بنگاه حمایت مادران و نوزادان است که جزء طرحهای زمان بندی شده ناتمام مورد پی گیری و بازرسی کمیسیون شاهنشاهی قرار دارد و در سال ۲۵۲۰ کار ساختمان ان اغاز شده و طبق برنامه قرار است در سال ۲۵۳۸ پایان یابد از این طرح در امرداد ماه امسال یک بار بازرسی بعمل آمده و طبق گزارش باز رسان علت اینکه ساختمان این بیمارستان جمعا ۱۸ سال بطول میانجامد عدم برنامه ریزی صحیح، فقدان نظارت از طرف سازمان برنامه و بودجه، تاخیرهای مهندس مشاور، ناتوانی پیمانکار و سرانجام پس از ارجاع ادامه کار به وزارت مسکن و شهرسازی تاخیر در مطالعه نقشه ها و تعیین پیمانکار و کوتاهی در قبول مسئولیت از طرف این وزارتخانه بوده است در حال حاضر شاهنشاهی را دردست اجرا دارند، ابلاغ کند که در عرض دوماه دستگاههای طرح و برنامه یا نظارت و هم اهنگی خود را مجهز سازند و با بررسی فرمهای پیشرفت برنامه و بودجه تشکیل شود و روزانه یکایک گزارش های بازرسی ها را با حضور نمایندگان وزارتخانه ها دقیقا بررسی کند و نسبت به رفع معایب و ایجاد هم اهنگی تصمیمات قاطع بگیرد.

پس از پی گیری کار از طرف کمیسیون شاهنشاهی گزارش داده اند که با تغییر مهندس مشاور و تعویض پیمانکار انتظار میرود در مهلت مقرر پایان یابد.

شاهنشاه فرمودند«تغییر مهندس مشاور و پیمانکار بهیچوجه قصور و کوتاهی سازمانهای مسئول را در هیچ مورد جبران نمیکند بدولت ابلاغ شود تمام کسانیکه مسئول هستند توسط هیئت رسیدگی مورد تعقیب قرار گیرند و مسئولان تعیین و معرفی شوند».

این اولین بار نیست که خطوط اساسی مرحله دوم انقلاب در جلسات کمسیون شاهنشاهی مطرح میشود و تاکید بر این امر ضرورت دارد که در این مرحله از تاریخ حیات ملت ایران که هم فرصت و هم سرمایه مادی فقط باتکاء قیام شجاعانه شاهنشاه در پرتو یک انقلاب بزرگ در اختیار ما گذاشته شده بازیچه انگاشتن سرمایه و عمر مملکت از طرف فرد یا افراد هرگز مورد چشم پوشی و اغماض قرار نخواهد گرفت و این خود باید چشم ها و گوش های همه ما را بقدر کافی باز کرده باشد. بهمین سبب من اجازه دارم در اینجا اعلام کنم که این کمیسیون که مرکب از نمایندگان قوه مجریه و حزب فرا گیرنده ملت ایران و بخش خصوصی و وسائل ارتباط جمعی است بامر شاهنشاه خود ماموریت دارد در تمام مواردیکه مقرر است مسئولان اجرای طرحها بسبب اتهامات خود مورد تعقیب قانونی هیئت های رسیدگی قرار گیرند، موضوع را تا حصول نتیجه نهائی از طرف دولت، پی گیری کند و انتظار میرود که نتایج رسیدگی به این قبیل پرونده ها هر چه زودتر معلوم شود تا در اینجا باطلاع افکار عمومی برسد. البته بیمارستان نظام اباد یک نمونه منحصر بفرد نبوده است و مدتها قبل از تشکیل کمیسیون شاهنشاهی وجود مقدس شاهانه از مقامات مسئول سئوال میفرمودند که چطور ممکن است طرحی دیر تمام شود و یا گران تمام شود؟ بهمین سبب در قسمت پنجم فرمان ۱۶ آبان ماه ۲۵۳۵، سازمان برنامه و بودجه موظف شد گزارشی در باره علل نا تمام ماندن بعضی از طرحها و برنامه های عمرانی گذشته و فعلی به کمیسیون شاهنشاهی بدهد و کمیسیون نیز ماموریت یافت که این گزارش را بر رسی کند و یا نتیجه گیری از بازرسیهائیکه از تعدادی از این طرحها بعمل آمده باین پرسش شاهانه پاسخ بدهد که چرا بعضی طرحها دیر تمام میشود و گران تمام میشود. در جلسه امروز خلاصه بسیار کوتاهی از این گزارش ۲۲ صفحه‌ای مطرح خواهد شد و فرمان شاهانه اینستکه تمام طراحان برنامه های اینده در کلیه سطوح اجرائی این گزارش را مورد توجه عمیق قرار دهند زیرا جای تردید نیست که در مرحله دوم انقلاب نمیتوان اجازه داد که بیمارستانی را که حداکثر ۳ ساله باید آماده شود ساختمان ان ۱۸ سال بطول انجامد. شبکه آبیاری را که سه ساله میشود ساخت پس از ۷ سال بصورت ناقص و نا تمام باقی بگذارند یک مجتمع دانشگاهی را که طی ۵ سال باید ساخته شود بخواهیم ۲۰ ساله بسازیم و باین مدت هم اطمینان نداشته باشیم.

برای تامین این منظور بنا باستدعای جناب آقای نخست وزیر و تصویب شاهانه از این تاریخ، تحول تازه‌ای در روشها در سطح دولت اغاز میشود و ان بر قراری یک نظام پی گیری و باز رسی علاوه بر کمیسیون شاهنشاهی در دستگاه برنامه ریزی مملکت و وزارتخانه ها و سازمانهای اجرائی است این نظام نوین که فرمان آن در این جلسه اعلام میشود موجب خواهد شد که وزیر هر وزارتخانه و رئیس هر سازمان ناظر و آگاه بر جزئیات پیشرفت طرحها و پروژه های حوزه مسئولیت خود باشد و کار هر یک از مسئولان وابسته بخود را پیوسته ارزشیابی کند و کمیسیون شاهنشاهی نیز مکلف است با همکاری بازرسی شاهنشاهی و باز رسی ویژه نظامی پس از دو ماه، بر قراری این نظام تشکیلاتی و میزان کارائی آنرا باز رسی کند ـ آنچه در این فرمان صراحت دارد اینستکه برای استقرار این نظام جدید بهیچوجه نیازی بایجاد تشکیلات تازه نیست و اطمینان حاصل است که سازمانهای مسئول مشروط بر اینکه روشهای خود را با کمیسیون شاهنشاهی هم اهنگ سازند در مدتی بسیار کوتاه قادر بانجام این وظیفه خواهند بود.

نصرت الله معینیان رئیس دفتر مخصوص شاهنشاهی

موضوعی داغ برای بحث در کمیسیون شاهنشاهی

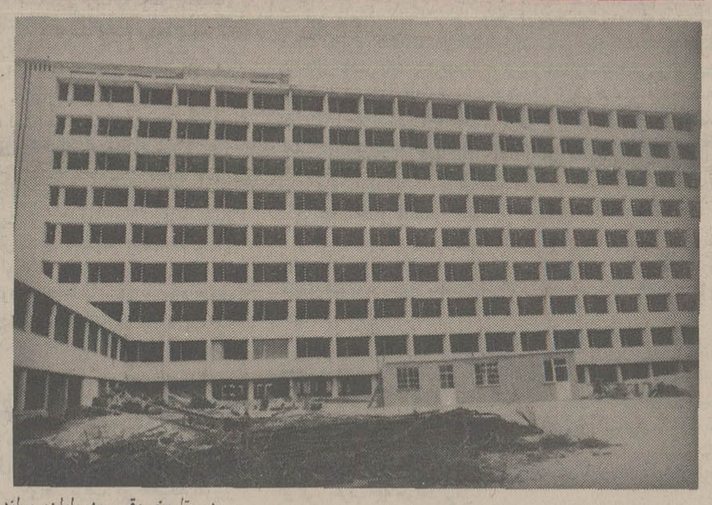

در اوایل خیابان نظام‌آباد، و در ضلع جنوبی آن وجود ساختمانی بزرگ اما نیمه تمام در زمینی وسیع ، چند سالی است که این سئوال را در ذهن رهگذران از این خیابان مطرح میکند که آیا اینهمه سرمایه خرج شده تا ساختمانی هیولائی نیمه تمام بحال خود رها شود؟ ما برای تصحیح تصورات مردم سال گذشته عکسی از این ساختمان چاپ کردیم و نوشتیم قرار بود در اینجا یک مجتمع بزرگ درمانی ، بهداشتی و آموزشی وابسته به بنگاه حمایت مادران و نوزادان تاسیس شود.

همچنین از قول یک مقام وابسته به این بنگاه نوشتیم در سال ۲۵۲۴ شاهنشاهی بنگاه حمایت مادران و نوزادان برای ایجاد یک مجتمع درمانی بهداشتی و آموزشی پروژه‌ای تهیه کرد که پس از تصویب مقامهای مسئول عملیات اجرائی آن در زمینی بمساحت ۴۲ هزار متر مربع آغازشد ، اما پیمانکار موفق نشد عملیات مجتمع را در تاریخ مقرر به پایان برساند و لذا حدود ٤ سال قبل ادامه و تکمیل کار آن به وزارت مسکن و شهرسازی واگذار شد. ۸۵ درصد کار های ساختمانی این مجتمع که برای تاسیس یک بیمارستان ۱۰۰۰ تختخوابی و دو آموزشگاه بهیاری و مامائی در نظر گرفته شده است ، حدود ٤ سال قبل خاتمه یافت ولی از آن تاریخ به بعد هیچ اقدامی برای تکمیل آن نشد .

آیا راکد و بلا استفاده ماندن این سرمایه عظیم نمی‌تواند موضوع داغی برای بحث درکمیسیون شاهنشاهی باشد؟

نقل از اطلاعات ۱۷ اذر ۲۵۳۶

گزارش خبرگزاری پارس از هشتمین جلسه کمیسیون شاهنشاهی

تهران خبرگزاری پارس - درهشتمین جلسه عمومی کمیسیون شاهنشاهی اوامر شاهنشاه اریامهر درمورد ساختمان نیمه تمام یک بیمارستان درنظام اباد تهران، که درروزنامه اطلاعات درهفدهم آذرماه منعکس شده بود، بدولت شرفصدور یافت و مقرر فرمودند دولت دستور دهد با بررسی دقیق گزارش بازرسی کمیسیون شاهنشاهی از این ساختمان، تمام کسانی که درسازمان های مختلف به نحوی مسئول تاخیر و تعویق ساختمان این بیمارستان هستند، مورد تعقیب هیئت رسیدگی به اعمال و رفتار خلاف حیثیت و شئون شغلی واداری کارکنان دولت قرار گیرند.

هشتمین جلسه عمومی کمیسیون شاهنشاهی ساعت پانزده دیروز باحضور اقای جمشید اموزگار نخست وزیر و بریاست اقای نصرت اله معینیان رئیس دفتر مخصوص شاهنشاه اریامهر و با شرکت چندتن از وزیران کابینه دبیرکل حزب رستاخیز ملت ایران و اعضای کمیسیون شاهنشاهی درسعداباد تشکیل شد.

ایجاد نظام پی گیری وبازرسی در سازمان برنامه وبودجه ووزارتخانه‌ها ودستگاههای اجرائی وگزارشهای علل ناتمام ماندن بعضی طرحها وپروژه‌ها در برنامه‌های عمرانی واخرین وضع طرحها وپروژه‌ها در کمیسیون شاهنشاهی اوامر مطاع مبارک ملوکانه مبنی برایجاد نظام پی گیری وبازرسی طرحها وپروژه‌های زمان بندی شده مربوط به فرمان مورخ ۱۶ ابانماه ۲۵۳۵ در سازمان برنامه وبودجه ووزارتخانه‌ها ودستگاههای اجرائی در تاریخ ۲۵۳۶.۹.۱۷ باین شرح شرف صدور یافته واز طریق دفتر مخصوص شاهنشاهی به دولت ابلاغ شده است:

جناب اقای جمشید آموزگار، نخست‌وزیر

اعلیحضرت همایون شاهنشاه اریامهرا مرو مقرر فرمودند اکنون که قسمت اعظم طرحها وپروژه‌های مربوط به فرمان مورخ ۱۶ ابانماه ۲۵۳۵ مبنی بر تشکیل کمیسیون شاهنشاهی، که ارتباط مستقیم با تقویت و تحکیم زیربنای اقتصادی واجتماعی مملکت در مرحله دوم انقلاب دارد از طرف وزارتخانه‌ها ودستگاههای اجرائی زمان بندی شده واجرای ان در دست پیگیری وبازرسی است، ضرورت دارد که سازمان برنامه وبودجه ووزارتخانه‌ها وسازمانهای اجرائی مسئولیت تام وتمام پیگیری وبازرسی پروژه های مربوط به خود را، علاوه بر وظایفی که دراین مورد بعهده کمیسیون شاهنشاهی محول است، با نظامی هم اهنگ با ضوابط کمیسیون مزبور عهده‌دار شوند، لذا مقرر میگردد:

۱ـ سازمان برنامه و بودجه حداکثر در عرض دوماه با همکاری کمیسیون شاهنشاهی خود را طوری اماده کند که از پیشرفت اجرای هر پروژه زمان‌بندی شده، با توجه به گزارشهای سه ماهه پیشرفت کار، اگاه شود و جزئیات هر طرح یا پروژه را بطور دقیق پیگیری کند و گزارشهای لازم را بطور منظم به هیات وزیران بدهد.

۲ـ دولت به تمام وزارتخانه ها و سازمانهای مسئول، که طرحهای زمان‌بندی شده کمیسیون کار سه ماهه که به کمیسیون شاهنشاهی میفرستند و برطبق روشهای کمیسیون مزبور، هر شش ماه یکبار هر پروژه را براساس زمان‌بندی ها راسا بازرسی نمایند و معایب و نقائص را در داخل وزارتخانه ها یا دستگاههای اجرائی با همکاری سازمان برنامه و بودجه مرتفع کنند، بدیهی است این اقدام موجب خواهد شد که هر وزارتخانه و سازمان اجرائی بر پیشرفت طرح و پروژه های مربوط به خود تسلط و نظارت کامل داشته باشد و ناهم‌اهنگی ها برطرف گردد.

۳ـ همانطوری که قبلا مقرر شده است، بمنظور برقراری هم اهنگی در رفع معایب پروژه هائی که مورد بازرسی کمیسیون شاهنشاهی قرار میگیرد، کمیته ثابتی زیر نظر وزیر مشاور و رئیس سازمان برنامه و بودجه بوجود امده است، بطوری که از گزارشهای این کمیته استنباط میشود تشکیل ماهانه جلسات پاسخگوی نتایج بازرسیهای کمیسیون شاهنشاهی نیست. این کمیته باید بطور فعال و برطبق برنامه منظم در سازمان برنامه و بودجه تشکیل شود و روزانه یکایک گزارش های بازرسی ها را با حضور نمایندگان وزارتخانه ها دقیقا بررسی کند و نسبت به رفع معایب و ایجاد هم اهنگی تصمیمات قاطع بگیرد.

گزارش آین کمیته بطور منظم برای بررسی توسط کمیسیون شاهنشاهی به دفتر مخصوص شاهنشاهی ارسال گردد.

۴ـ در اجرای وظایفی که برای پی گیری و بازرسی طرحها و پروژه ها بعهده وزارتخانه ها و دستگاههای اجرائی واگذار میشود نیازی به ایجاد تشکیلات جدید نیست و باید این وظایف را در چهار چوب سازمان های کنونی خود انجام دهند.

ذات مبارک ملوکانه امر و مقرر فرمودند دولت نتیجه اقدامات خود را گزارش بدهد و کمیسیون شاهنشاهی نیز، با همکاری بازرسان بازرسی شاهنشاهی و بازرسی ویژه نظامی، برقراری این روش را در وزارتخانه ها و دستگاه های اجرائی مورد بازرسی قرار دهد.

در اجرای اوامر مطاع مبارک ملوکانه، به کمیسیون شاهنشاهی نیز ابلاغ شد که تجارب خود را در اختیار نمایندگان سازمان برنامه و بودجه و وزارتخانه ها و دستگاههای اجرائی عضو کمیسیون بگذارد.

پارلو

با ظرفیت تولیدی

۵۰/۰۰۰ مترمربع

اسکلت فلزی در ماه

برای ایجاد انبارها، کارخانجات، آشیانه های هواپیما، سردخانه‌ها، دامداری ها واستادیومهای ورزشی .

- پارلو با اتکاء به خود کفائی ، کلیه اجزاء اسکلت های فلزی مانند ،کلادینگ را در کارخانجات معظم خود همزمان تولید می کند و بدین دلیل سفارشات در کوتاهترین زمان ممکن انجام میشود
- بهره گیری از دستگاههای مدرن وعظیم پروفیل سازی ،قیچی هیدرولیکی و جوشهای اتوماتیک ، کیفیت ومرغوبیت محصولات (پارلو) را تا حدیک شاهکار صنعتی بالا میبرد
- مهندسین ورزیده (پارلو) با استفاده از کمپیوتر در امر محاسبات و نظارت در تولید دقیق تزین و مطمئن ترین پروژه ها را طرح ریزی واجراء می کنند
- برای اولین بار در صنایع اسکلت سازی ایران ،سرویس بعد از فروش (پارلو) در خدمت مشتریان است

تهران میدان ونک ـ خیابان ملاصدرا ـ شماره ۸۴ تلفن ۶۸۳۵۲۶

DOODEJ CO.

اطلاعات

بنیانگذار: شادروان عباس مسعودی
صاحب امتیاز و مدیر: فرهاد مسعودی
سردبیر: حسین بنی احمد
سال پنجاه و دوم
محل اداره: خیابان خیام. ساختمان اطلاعات
تلکس ۲۱۲۳۳۶ ـ تلگرافی: اطلاعات: تهران.
تلفن ۳۲۸۱

نظرها و اندیشه‌ها

سخن روز

تهران: بزرگشهر!

شهردار پایتخت در جلسه گفت و شنودی که «اطلاعات» تدارک دیده بود، از طرحهای دولت و شهرداری برای اینده تهران سخن گفت.

رئوس برنامه دولت را دایر به تفکیک تهران از استان مرکزی قبلا به نظر خوانندگان عزیز رسانده ایم. مطابق این برنامه، شهر تهران با تعدادی از شهرهای کوچک اقماری ان، مستقلا و بصورت یک بزرگ شهر «متروپولیتن» اداره خواهد شد. شهری که فی حد ذاته حکم استانی را خواهد داشت و طبعا بر تعدادی بخش‌ها و نواحی نیمه مستقل «همانند فرمانداری‌ها» مشتمل خواهد بود.

در «بزرگ شهر تهران» شهرداری جای استانداری را میگیرد و همانطور که الان برای تفویض اختیارات اجرائی به استانها، در نظر است اختیارات استانداران را

بیفزایند و قدرت تصمیم گیری راجع به امور عمرانی و تقسیم اعتبارات در استانداری متمرکز شود، شهردار پایتخت در اینده مانند یک استاندار براین گونه امور سرپرستی میکند و فعالیت شهرداریهای نواحی را ـ که وظایف فرماندار و شهردار را در حوزه مسئولیت خود توأما عهده‌دار میشوند ـ هماهنگ میسازد.

بدین ترتیب، تشکیلات شهرداری تهران بطوربنیانی

تغییر میکند و ما امیدواریم این تجدید سازمان، با تجدید روحیه همراه باشد و شهرداری پایتخت از هر دو جهت به یک سازمان جدید، یک سازمان پر تحرک و دلسوز تبدیل شود. شهرداری پایتخت اکنون از یک مدیریت اگاه و دلسوز و مورد اعتماد مردم برخوردار است و همین، امید به تجدید نظر اساسی در سازمان و روش‌های شهرداری را قوت می بخشد. ولی بطور کلی باید در شالوده ریزی تشکیلات جدید شهرداری پایتخت، ارتباط نزدیک و سالم و مبتنی بر تفاهم متقابل بین شهرداری و مردم بیش از هر نکته دیگری مورد توجه باشد.

سازمان کنونی شهرداری تهران ـ با کمال تاسف ـ از عهده بدوش کشیدن بار مسؤولیت‌های یک شهر چهارونیم میلیونی بر نمی‌اید و تشکیلاتی است که فرسوده، ناتوان و دست و پاگیر. تجدید سازمان شهرداری، فرصتی بدست میدهد تا نظامات و روش‌های کهنه را همراه با اثاثه اسقاط و زنگار گرفته به گوشه انبارها بسپاریم و در شهرداریهای نوبنیاد، طرحی نو دراندازیم که بر اساس ان مسؤلان امور با نظری دیگر در شهر و مسائل ان بنگرند و با مردم شهر روابطی دیگر داشته باشند و از تهران شهری دیگر بسازند. شهری در خور عنوان و مقام «بزرگ شهر».

مصرف کنندگان بی مصرف!

محمدعلی سفری

امور مربوط بمردم در معنای خاص گاهی بصورت توپ فوتبال است و زمانی چون فرزندی که پس از مرگ پدر تولد پیدا می کند و بهرحال اگر هم بدان عنایتی باشد در حکم «واجب کفائی» است و نه بیشتر. چند شب پیش گزارش جامعی از گزارشگر روزنامه اطلاعات پیرامون یک کار صد درصد مردمی و مربوط بهمه افراد از صاحب مقام و بی مقام خواندم که بنظرم جالب امد درحالیکه سخت تاسف اورهم بود مطلب مربوط بود به فعالیت ما در چهار دیواری مملکت خودمان برای حمایت از مصرف کننده و مقایسه باحمایتی که دردیگر کشورها ازاین بابت میشود.

نگارنده بدلیل اشنائی دیرین باسازمانهای مملکتی و اگاهی از کم و کاست سیستم «دیوانسالاری» خودمان مطلقانه امید دارم و نه میتوانم داشته باشم که روزی در شهرهای ما، شهرک‌های ما وروستاهای ماانچنان در جهت حمایت از مصرف کننده اقدام شود که تولیدکننده وواسطه و فروشنده جرات اینکه حتی یک نمونه از کارهائی که امروز می کنند قادر بانجام باشند ولی حداقل این انتظارهست که حضرات دست اندرکار لااقل بخاطر خودشان واعوان و انصارشان کمی بفکر حمایت از مصرف کننده باشند، چون هیچ فردی از افراد از شمول وظایف حمایت از مصرف کنندگان خارج نیستند ولواینکه در پاره ای از مواقع فی الواقع بی مصرف هم باشند!

نگاهی گذرا به فعالیت چند ساله سازمانی که برای اینکار بنام «کمیته حمایت از مصرف کننده» تکوین یافته نمایشگر این واقعیت است که اگر خود مردم باتلاش فراوان درحد بسیار بسیار مختصر گامی برداشته‌اند، حاشا که دست‌اندرکاران نه تنها دست افتاده نگرفته‌اند. بلکه هرگاه دستشان رسید به قطع این دست‌ها هم بی علاقه نبودند درحالیکه دردیگر کشورها علاقه فراوان مردم به جلوگیری از اجحاف همراه است باکارسازی و کارراه‌اندازی کسانی که بهرصورت اگر «گوشه چشمی» نشان ندهند کارها روبراه نمیشود. از بودجه، از تشکیلات، از قوانین، از مقررات و بالاخره از گروه انبوه و تعلیم یافته‌ای که دران کشورها در حمایت از مصرف کننده بسیج شده‌اند نمیتوان حرفی زد، چون ما در مجموع، برای اینگونه کارها هنوز نه رغبت اقدام حاد داریم و نه جسارت اینکه بخواهیم بازورمندان و صاحبان مال و منال که در سرچشمه مایحتاج عمومی خیمه زده‌اند پنچه در پنجه افکنیم، و علیه «تراست‌ها و کارتل‌ها» بپاخیزیم اما این انتظار را باید داشته باشیم که وقتی در چهارچوب سیاست کلی مملکتی، «حمایت از مصرف کننده» جائی برای خود پیدا می کند و این اجازه هست که جماعتی ولو اندک تحت این عنوان فعالیت کنند. دستکم حق این است که لوازم کاردرحد نه عالی و نه قابل قبول بلکه قابل لمس ورویت وجود داشته باشد.

شاید تصور انها که از تشکیلات کمیته حمایت از مصرف کننده در تهران و شهرستانها اگاهی ندارند، عنوان این مطالب اغراق‌امیز جلوه کند و باز شاید انهاهم که مختصر اگاهی دارند باعتبار سکوت و بردباری رئیس کمیته که سالیان دراز در این مملکت درهر پست و مقامی که بود، شهرت به بردباری و «غمض عین» داشته و دارد تصورکنند چون ایشان کمتر ازاین مقوله سخن می گویند در واقع مشکلات تابااین حد نیست ولی باید همه کسانی که میتوانند برای حمایت از مصرف کننده قدم بردارند و برنمیدارند بدانند که مصداق ضرب‌المثل معروف، سرخ نگهداشتن صورت

باسیلی را دراین کمیته میتوان دید. این کمیته در شرایط موجود مطلقا برای اینکار بااین حجم و گسترش امکانات لازم را ندارد، این کمیته سالهای سال است که درپی یک «جای پا» ازنظر تشکیلات قانونی است و پیگیری می کند که در گوشه‌ای از ماده‌ای از لایحه‌ای تبصره‌ای گنجانیده شود که این کمیته هم محلی از اعراب هست. بودجه سازمانی این کمیته هم دست کم از موجودیت ان ندارد چون ظاهرا قراراست از محل جرائمی که از گرانفروشان اخذ می شود درصدی هم برای این کمیته درنظر بگیرند.

یکی برسرشاخ بن می برید....

گرانفروشان باید جور کمیته‌ای را بکشند که یکی از وظایف اصلی آن مبارزه باگرانفروشی است! و بنابراین اگر روزی که صد البته ان روز نخواهد امد این کمیته توفیق یابد که ریشه گرانفروشی را بخشکاند و فروشنده‌ای جریمه نشود. طبعا باب ارتزاق راهم برای موجودیت خود می بندد، واقعا که دست مریزاد.

تولیدکنندگان، واسطه‌ها، واردکنندگان، و همه رده‌های ان طرف خط، در مقابل مصرف‌کنندگان صف کشیده‌اند و اقلیتی هستند پرزور و زر دربرابر اکثریتی بی‌پناه و انوقت سازمانی هم که به حمایت ازاین بی‌پناهان بپاخاسته در اوضاع و احوالی انچنان است که از بی پناهی، باید صد رحمت فرستاد به انها که این سازمان به یاریشان برخاسته است.

بنظر میرسد، وقتی در یک فعل و انفعال فرضا مربوط به وارد کردن موز باچند روز دیر و زود، حدود صد میلیون تومان از جیب مصرف کننده نصیب جیب واردکننده میشود. زمانی که بایک مانور کوچک درمورد شیشه، پرتقال، برنج، روغن، بخاری، ناگهان ارقام سرسام‌اور که در پاره‌ای مورد واقعا در «وهم» نگنجد برای انها که در مجموعه زنجیری حمایتی صاحبان نفوذ قراردارند نصیب میشود و دراین میان این تنها مصرف کننده است که باید اجحاف را باید تحمل کند چگونه میتوان انتظارداشت کمیته حمایت از مصرف‌کننده در مقابل این «دیو سفید» باشمشیر چوبین بمقابله برخیزد. نگارنده واقعا این قصد را ندارد که در امور مربوط به عملیات ناصواب و ناروای برخی از تولیدکنندگان، واردکنندگان و بخصوص واسطه‌ها که این دسته اصولا وجودشان مخل اسایش است مو شکافی کند، چون سالیان درازاست که اینکار شده و فقط «پوزخند» بعنوان پاسخ شنیده شده اما بهرحال درمورد حمایت از مصرف کننده، باید فکری کرد و اجازه نداد بیش ازاین، سرنوشت این گروه که اکثریت مطلق را در معنای عام واجد هستند دستخوش امیال قلیلی که وقتی هم در ردیف مصرف کننده قرارمیگیرند. انچنان از دیگر مصرف کنندگان چاپیده اند، که هراندازه گران بخرند، مصداق ذره در برابر کوه است.

اگر واقعا قصد این است که برای حمایت از مصرف کننده اقدامی شود، و در حال حاضر این امکان نیست که همانند دیگرکشورها اقدامات جدی و گسترده انجام پذیرد، در حدودی که تولیدکننده، واردکننده وواسطه از وجود این کمیته احساس ناراحتی کند و گه‌گاه بااین هراس که ممکن است در جهت مجازاتشان قدمی هم برداشته شود این کمیته باید تقویت شود و شرایط و محیط کار به نسبتی که بازرسان ان بتوانند این خدمت رایگانشان کمک قابل ملاحظه‌ای به مصرف کننده باشد بوجود اید، در غیراینصورت بازار همچنان اشفته می‌ماند و انها که زورشان میرسد بانان که زوری ندارند کماکان زور می گویند یعنی فروشندگان در یک طرف و خریداران در طرف دیگر....

تهران دارای ۳۰ شهرداری می شود

دومین گزارش علی باستانی نویسنده اطلاعات از کاراکاس

سیاست دراز مدت ایران درمورد افزایش قیمت نفت

در کاراکاس اعتقاد عمومی بر اینست که سیاست ایران در مورد قیمت نفت به استثناء سال ۱۹۷۸ کماکان همان سیاست قبلی است و تغییری در ان پیدا نشده است، نقش ایران در کنفرانس کاراکاس که طرفدار تثبیت قیمت نفت برای یکسال شده، این توهم را پیش اورده که ممکن است ایران دیگر بدنبال افزایش قیمت نباشد. در حالیکه ایران انچه را که در کنفرانس کاراکاس انجام میدهد یک تاکتیک یکساله است که احتمالا در سال ۱۹۷۹ بهمین شکل باقی نخواهد ماند ایران در طی سالهای گذشته همیشه عضوی پر تحرک و سازنده در جناح میانه روی اوپک بوده است. اما مطبوعات و بخصوص مسئولان اقتصادی و سیاسی غرب، ایران را عامل اصلی و اساسی افزایش قیمت نفت معرفی کردند، و مدعی شدند، که افزایش قیمت نفت نظام اقتصادی غرب را مختل ساخته، و یک اشوب اقتصادی براه انداخته است. ظاهرا این توهم از یک طرف بخاطر نقش و قاطعیت ایران در سالهای ۷۳ و ۷۴ برای در هم کوبیدن حکومت مطلقه کمپانیها در تعیین قیمت نفت و بالا بردن قیمت و بعد هم موقعیت ایران در بحثها و تصمیم گیریهای نهائی دو سال اخیر بوده است. در حالیکه ایران در مورد اول محق بود و در اقدامات سالهای اخیر نقش تعدیل کننده‌ای بعهده داشت.

سیاست ایران درباره قیمت نفت سازشکارانه نیست. ایران معتقد است غرب صنعتی باید هر چه زودتر بفکر توسعه منابع متنوع و جدید، با تکنولوژی بهتر و پیش افتاده‌تری برای منابع موجود باشد، مثل استفاده از ذغال سنگ یا شنهای اغشته به نفت، و یا انرژی افتابی و حرارت اعماق زمین که در حال حاضر مورد بهره برداری قرار نمیگیرند و توسعه ان‌ها با قیمت موجود صرف ندارد. اگر اینکار هر چه زودتر سر نگیرد، جهان مرفه و ثروتمند غرب، و بدنبال ان همه‌ی جهان در معرض خطر جدی و زوال وحشتناک قرار خواهند گرفت.

نفت که در حال حاضر در برخی از کشورهای پیشرفته بیش از ۵۵ درصد و در بعضی دیگر تا ۷۰ درصد از انرژی را تامین میکند، رو بپایان است و حداکثر تا ۳۰ سال دیگر تمام میشود.

نزدیکتر از ان یعنی از سال ۱۹۸۲ تا ۱۹۸۵ کمبود آن شروع میشود، و تقاضا بر عرضه پیشی خواهد گرفت. در حالیکه امروز عرضه بیش از تقاضا است. اگر تا انموقع و یا هر چه زودتر برای توسعه و تکمیل تکنولوژی و بدست اوردن منابع جدید یا موجود انرژی سرمایه گذاری نشود، فاجعه قطعی است. تنها راه جلب سرمایه‌ها بسوی منابع دیگر انرژی اقتصادی بودن انست که انهم وقتی انجام میگیرد که قیمت نفت افزایش یابد.

قیمت فعلی نفت هیچ انگیزه‌ای برای جلب سرمایه در منابع جدید انرژی فراهم نمیسازد. قیمت ۱۲/۵ تا ۱۵ دلار برای هر بشکه نفت تنها میتواند در تبدیل ذغال سنگ بسوخت سنگین نفتی اقتصادی باشد. برای فراورده‌های ممتاز این قیمت صرف ندارد. برداشت و ارزیابی کارشناسان حاکی است ـ بتناسب قیمت فعلی جهان ـ بهای نفت باید بین ۲۵ تا ۳۰ دلار افزایش یابد، تاسرمایه گذاری برای توسعه منابع جدید انرژی مقرون به صرفه باشد و بهره دهی ان اقتصادی گردد. در حالیکه بهای فعلی نفت ۴۰ تا ۵۰ درصد کمتر از قیمت لازم انست. افزایش قیمت نفت حداقل به دو برابر باید هر چه زودتر ولی بتدریج انجام گیرد. این امر برای حیات و زندگی نسل‌های اینده ضروری و جبری است. اگر ما نخواهیم از هم اکنون بتدریج این افزایش را بپذیریم، و انرا در دادوستدهای خود جذب نکنیم اولین جهش قیمت، در اولین دوره جهش مصرف، با فشاری طوفانی دامنگیر نظام اقتصادی و اجتماعی و سیاسی جهان خواهد شد. اولین دوره مصرف طوفانی در محدوده سالهای ۸۲ و ۸۵ است بنابراین خودخواهی‌ها و حفظ موقعیت‌های مسئولین سیاسی امروز کشورهای جهان صنعتی فاجعه‌ای برای ایندگان بوجود میاورد که در حال حاضر ممکن است قابل لمس نباشد. ایران اولین کشوری بود که این فاجعه را اعلام کرد و در ادامه همین برداشت در سیاست قیمت گزاری نفت، بدنبال افزایش تدریجی بهای انست. بهای نفت در حال حاضر باید با توجه بنرخ تورم بصورت منطقی و تدریجی افزایش یابد. اما غرب تورم زده بشدت از ان هراس دارد و همه‌ی اهرم‌های سیاسی و اقتصادی را برای فشار اوردن بر روی اعضای اوپک و جلوگیری از افزایش قیمت بکار می بندد، و فضائی امیخته بانواع اتهام وتبلیغ منفی بوجود اورده که ایران در طول چند سال اخیر هدف اول ان بوده است.

ای عقاب خالی است

توضیحات فوق روشن میکند، که ایران سیاست بلند مدت قیمت گزاری خود را نمیتواند تغییر بدهد. اما کوشش خواهد کرد تثبیت قیمت در طول یکسال ۱۹۷۸ در کنفرانس کاراکاس تصویب شود

در حال حاضر محافظه کاران و غولها برای تثبیت قیمت و تندروها روی رقم بیش از ۲۰ درصد پافشاری میکنند اما اینکه هر دو موفق شوند نامعلوم است اکثرا حدس میزنند اگر افزایش قیمی باشد حداکثر ۵ درصد خواهد بود و انهم به احتمالی برای ۶ ماهه دوم سال ۱۹۷۸.

روش جدید ایران یک تجربه تازه است که باید دید نتایجش برای ایران و غرب چه خواهد بود.

ریاست هیئت نمایندگی ایران را در کنفرانس اوپک محمد یگانه عهده دار است چهره وی برای نمایندگان مطبوعات خیلی اشنا نیست اما در داخل اوپک، یگانه را بخوی میشناسند و او را یک کارشناس تمام عیار اقتصادی میدانند. یگانه سابقا در بخش جنبی اوپک یعنی در کار تشکیل صندوق کمک به کشورهای در حال رشد و عقب افتاده، و همچنین در بحثهای سنگین شمال و جنوب، نقش مهمی بعهده داشته است ریاست صندوق کمک اوپک نیز با وی است بهمین جهت در بحثهای داخلی اوپک نظرات اقتصادی یگانه مورد پذیرش فراوان است اما در خارج از جلسه و در بین مطبوعات اصولا جای عقاب یعنی جای ایران دو سال قبل خالی است.

حسین رامتین

واقع بین و باشهامت باشیم

چند ماهی است که شب و روز مردم را با انتشار اخبار مربوط بزمین و خانه و ارزانی و گرانی ان سرگرم داشته‌ایم و قوانینی هم که اغلب مواد آن متناقض میباشد با شتاب اماده نموده و بقوه مقننه سپرده اند.

بساز و بفروش ها (که بهرحال بنظرم لااقل کمتر حرف زده و در راه تکثیر مسکن عملی انجام داده اند) مورد انواع دشنام ها قرار گرفته اند که از لحاظ اجحافاتی که نموده اند حقشان است که چنین مورد اعتراض واقع شوند. زمین خوارها و محتکران زمین که باز هم اغلب انها در دستگاههای مختلف، دارای عناوین و نفوذها و روابط نزدیک هستند مورد ناسزا قرار گرفته و قرار میگیرند و شاید باز هم حقشان باشد.

ولی دراین میان عده زیادی از مردم عادی گیج و مبهوت و سرگردان نمیدانند کدام حرف و کدام وعده را قبول کنند؟

وعده ها و تهدیدهای دولت را که قوانین ضد و نقیض تنظیم میکند و مردم را سر در گم مینماید، یا عناوین درشت روزنامه های صبح و عصر را؟

حرفها و سخنان بی هدف نمایندگان مجلس را یا بحث های دور و دراز کار گردانان حزب رستاخیز را؟

از یکطرف دولت و همه عوامل تبلیغاتی حکومت میگویند میخواهیم کار را بدست مردم و بخش خصوصی بسپاریم و از سوی دیگر چنان قوانین عجیب غریب میگذرانند که نه تنها دست و پای مردم را در کار سبزی فروشی و ماست زنی هم میبندند، بلکه دستگاههای وابسته بخود را نیز گیج تر و عاجزتر مینمایند؟

چند روز پیش با یکی از مقامات شهرداری تهران تلفنی در باره طرز اجرای قانون اجاره اپارتمانهای خالی و تکمیل اپارتمانهای نیمه تمام گفتگوئی داشتم. ان دوست ارجمند با کمال صراحت در جوابم گفت:

«راستش را بخواهی، شهرداری تهران بقدری در کارهای خود گیج شده که مشکل بتواند بارهای باین گرانی را بردوش آن بگذارند»

این اعتراف حقیقی است و این گفته کسی است که حقیقت را با تمام تلخی هایش قبول میکند. ولی متاسفانه من یقین دارم که وقتی پای گفتن حقیقت از سوی مقامات عالی فرا میرسد، ترس از ترک میز و مقام انان را از گفتن باز میدارد.

این خاصیت مقام است که انسان را ضعیف و محتاط میکند، اگر چه بدان نیاز نداشته باشد.

باز چند روز پیش، از قول سخنگوی شهرداری اعلام شده بود که ترمیم سوراخ های خطرناک اسفالت خیابانهای تهران را، که مسلما در فصل بارندگی خطرناکتر خواهد شد، هیچ مقاطعه کاری با قیمت های فعلی انجام نمیدهد. من از چند شرکت مقاطعه کاری که سابقا برای این کارها سرودست میشکستند، علت عدم علاقه انها را بهمکاری با شهرداری سئوال کردم. همه یکدل و یکزبان جواب دادند که قیمت های سازمان برنامه و شهرداری فقط در اطاق های دربسته و در کمیسیونهائی که بعد از ناهار تشکیل میشود تعیین شده است انها برای اینکه بقول خودشان پائین بودن نرخ تورم را اعلام دارند، نرخ دستمزد یک کارگر ساده را از ۲۵ تا ۳۰ تومان تعیین کرده اند و دستمزد یک بنای درجه ۳ را ۶۰ تا ۷۰ تومان در روز، در حالیکه عملا چنین نیست و با این قیمت ها تهران تعمیر نتواند شد.

و این درحالیست که یک مقبره سی متری را شهرداری تهران دربهشت زهرا نزدیک مبلغ نهصدهزارریال به درخواست کنندگان میفروشد، یعنی قریب متری سه هزارتومان! وادعا میکند که هنوز قیمت آن کم است و باید اضافه گردد. درحالیکه زمین ان را خود متری سه تاپنج تومان خریده است من از همه شنیده‌ام که رئیس بهشت زهرا یکی از دلسوزترین و فعالترین ماموران دولت است و مطمئن باشید تا این ساعت که این یادداشت نوشته میشود اورا ندیده‌ام، اما بعلت اینکه در ۹ سال پیش فرزند جوانم را از دست دادم، ناچار برای بنای اشیانه او به ده ها نفراز دوستان ایشان (طبق معمول زمان) متوسل شده‌ام که شاید با ایجاد اشیانه ای بتوانم برسم مصریان باستان درخیال خودم و مادرش را تسلی دهم، ولی وقتی خوب از نزدیک مطالعه کردم دیدم برای ان مدیرمسئول نمیتوان قصوری تصور کرد. زیرا وقتی یکروز اجر وجود نداشت، روزدیگر سیمان کمیاب شد، و گاه دیگر قیر برای اسفالت دردسترس نبود و تازه پس از اماده شدن همه انها بنا و کارگر طبق مقررات سازمان برنامه حاضر برای انجام کار نبود بنابراین چه گناهی متوجه متصدیان بهشت زهرا است. و شگفت اورتر انکه درگیرودار بی اجری دائی دختر از دست رفته‌ام خود اجر از قم خرید و تحویل داد، و من خود اماده شدم که مصالح ساختمانی دیگر را بهر قیمت تهیه کنم ولی وقتی با یکی از مقامات بهشت زهرا درباره بند کشی دیوارها و سیم کشی یک شعله چراغ و قیراندود پشت بام صحبت کردم فریادش باسمان رسید و گفت:

اقا، ما چکنیم؟ ساختمان دویست مقبره کاردوماه است ولی وقتی دیگر یک روز اجر نیست روز دیگر گچ و گچکار پیدا نمیشود و یک روز موزائیک ساز پیدا نمیشود یک روز سیمکش نمیاید و حالا هم که بازار ساختمانهای شهری کساد شده ما نمیتوانیم طبق مقررات بنای روزی ۵۰ یا

۶۰ تومان پیدا کنیم دستمزد عمله ساده روزی ۵۰ تا ۶۰ تومان است من چطور میتوانم کار گروبنا پیدا کنم؟ و.. و.. و..

گفتم اجازه بدهد خودم بیایم باهزینه خودم بنا و کار گربیاورم ان اشیانه را تمام کنم ایشان جواب دادند که.. انهم طبق مقرارت صحیح نیست وایجاد زحمت میکنند...

به اقا گفتم شما که یکی از مقامات شهرداری هستید بااین همه گرفتاری که شما برای ساختمان ده پانزده یایکصد مقبره دارید وتازه متری سه هزار تومان هم پول ان را صندوق بهشت زهرا گرفته است بمن بگوئید چگونه شهرداری تهران میخواهد ۴۵ هزار اپارتمان نیمه تمام تهران را تکمیل نماید ۶۵ هزار خانه خالی را بمبلغ بسیارکم اجاره بدهد؟باکدام تشکیلات وباکدام کار گر وبنا ومصالح ساختمانی؟

البته جواب من معلوم بود:« آن دیگر بما مربوط نیست، لابد فکری کرده اند...» من آثار فعالیت شهردار تهران را در ماموریتهای مختلف دیده ام و جز یکبار خودراور اندیده‌ام و با سن وسالی که دارد بپاس همین فعالیتها و درستکاریهاست که مقامها ومشاغل خوب وعالی داشته ومن کاملا خبرد ارم که بعضی موارد از مقام ومیز گذشته تازیر بار دستور، غیر عملی نرود. آیا اکنون جرأت وشهامت خود را از دست داده است که باکمال صراحت عدم توانائی دستگاه شهرداری را از اجراء این قوانین بمقامات عالی گزارش دهد؟

بیاد دارم شاهنشاه بهنگام تشریف فرمایی اخیر به مشهد در یک مصاحبه با یک جمله کوتاه، تمام مشکلات و مسائل مسکن را حل فرمودند و در تمام محافل حقیقت بین و بی نظیر، فرمول معظم‌له را بهترین فرمول حل این مسئله مهم دانستند و ان این بود که «چاره پائین اوردن قیمت زمین و مسکن زیاد ساختن و زیادعرضه کردن انست» بنظر من این جمله ملوکانه و این فرمول شاهانه تمام قوانین و دستوراتی را که دولت و مجلس می گذرانند، بی اثر می کند.

اگر مقامات ما با کمی اندیشه و با اندکی شهامت و شجاعت با اتکاء بهمین فرموده عالی به پیشگاه شاهنشاه گزارش میکردند طرحهای ارائه شده‌ای از سه سال پیش در بایگانی ها مدفون است، مسلما از سه سال پیش تا بحال نه تنها خانه و زمین ارزان و فراوان بود، بلکه مردم باتکاء فعالیت خصوصی از رکود بازار و دادن سی در صد و سی و شش درصد بخاطر ادامه کارهای عادی تجارتی در بازار فریاد نمی زدند و بطور قطع کارگران کشاورزی نیز بجای فرار، از مزرعه بخاطر دریافت روزی شصت تا یکصد تومان دستمزد، در تهران هم اکنون بکار زراعت خود می پرداختند و دهستانها محتاج تخم مرغ خارجی و گندم امریکایی نمی شدند.من اطلاع کامل دارم که چندین طرح عملی و اسان از سالها پیش در بایگانی های دستگاهها خاک میخورند و چند نمونه و خلاصه انها نیز در همین روزنامه درج شده بود که اگر با کمک و همکاری مردم بمرحله اجرا در می آمد، اکنون نیازی بقوانین و مقررات غیر عملی نبود. مردمی که خودتان با توسعه برنامه اموزش و رادیو تلویزیون، بیش از پیش چشم و گوششان را باز کرده اید، نمی توانند بنشینند و بچشم خود به بینند که شهرداری تهران زمین های عباس اباد را متری پنج تا هفت هزار تومان میفروشد (در حالیکه متری ۳۰۰ تا ۵۰۰ تومان بزور از مردم خریده است) و یقینا اپارتمانهائی که در ان ساخته میشود با این کمبود و گرانی مصالح ساختمانی و کارگرفنی و ساده از متری ۱۰ تا ۱۲ هزار تومان کمتر فروخته نخواهد شد. انها نمی توانند ادعاهای شما را برای پائین اوردن قیمت زمین و خانه و اپارتمان قبول نمایند و اگرچه صدها قانون و هزاران مقررات تند و تیز تصویب کنید، مسلما راه فرار را باسانی خواهند یافت. یک باردیگر تکرار میکنم وقتی قبرستان متری سه هزار تومان است چطور انتظار دارید اپارتمان های جردن و تخت جمشید و شمیران و حتی خیابان خراسان و شوش ارزان بمردم ارائه شود؟ و باز تکرار می کنم: دستگاه شهرداری که از ساختن چند مقبره در بهشت زهرا عاجز است چگونه می تواند صدها اپارتمان ناتمام را تکمیل کند؟ چرا ما نباید گره‌ها را با دست مردم و به دست نمایندگان واقعی انها باز کنیم و دندانهای خود را بخطر می اندازیم!

چهل سال قبل...

مسأله سرقفلی واجاره خانه درمذاکرات مجلس

ظهر امروز مجلس بریاست اقای اسفندیاری تشکیل شد و لایحه تعدیل مال الاجاره‌ها برای شور دوم مطرح گردید. پس از قرائت گزارش کمیسیون اقای طباطبائی اظهار نمودند: البته بنده با اصل لایحه مخالف نیستم و فقط نظر مختصری دارم که هرچند نظر بنده دراین ماده تامین شده ولی برای انکه هیچگونه ابهام و اجمالی باقی نماند طبقات بتوانند تا حدی که منظور بوده از قانون استفاده کنند معتقدم کلمه اطاق در سطر اول بعد از عبارت «هرخانه و عمارت مسکونی» علاوه شود زیرا اقایان میدانند علت تهیه این قانون همانا مضیقه‌ای بود که برای طبقات سوم و چهارم پیش امده بود و اینها غالبا به یک یا دو یا سه اطاق بیشتر احتیاج ندارند.

کسی که خانه‌ای را به هزار ریال اجاره میکند فرضا اگر دویست ریال علاوه شود برای او اهمیتی ندارد ولی برای کسی که یک یا دو اطاق در اجاره اش میباشد بالا رفتن اجاره تاثیر زیادی دارد.

نظر دیگر که در کمیسیون هم عرض کردم تبصره ایست که در اخر این ماده علاوه شده و چون در تمام اجاره نامه‌ها قید میشود که ملک قابل انتقال بغیر نیست و از طرفی قانون مدنی این حق را به مستاجر داده و این تبصره برخلاف اصل کلی میباشد اگر حذف شود بهتر خواهد بود.

ضرورتی ندارد

آقای نقابت مخبر کمیسیون دادگستری گفتند: خوشبختانه اقای طباطبائی در دو جلسه متوالی کمیسیون دادگستری بودند و ملاحظه فرمودند که با مطالعه کافی شور دوم این لایحه خاتمه یافت و مخصوصا راجع به اطاق هم مذاکره شد و چون عبارت ماده کاملا روشن و رسا میباشد و شامل هر مستغلی اعم از جزئی و کلی است نوشتن کلمه اطاق ضرورتی ندارد. راجع به تبصره هم که گفتند خلاف اصل است قانون مدنی این حق را به مستاجر داده مگر اینکه در اجاره نامه خلاف این حق قید شود. البته اگر تصریح نشد حق انتقال بغیر طبق قانونی مدنی پیدا میشود.

و اما در صورت عدم وجود این تبصره ممکن است سوء استفاده شود و مستاجر اولی به دومی و همینطور به سومی انتقال بدهد و در نتیجه به زیان مالکین تمام شود.

سرقفلی ازبین می رود

آقای کاشف اظهار داشتند: اشکالی که بنده دارم راجع به تبصره الحاقی است و تصورمیکنم برخلاف اصل منظور است. برای اینکه قسمت اخیر ماده هم حق میدهد بموجرین و مالکینی که از سه سال باین طرف اجاره‌شان علاوه نشده از این قانون استفاده کنند و ۲۵ درصد علاوه نمایند.

این تبصره مخصوصا نسبت به پیشه وران جزء تاثیر دارد زیرا اقایان میدانند که از سه سال باینطرف کرایه دکاکین بازار ترقی نکرده و علت هم همان حق اب و گل و سرقفلی یا حقوق صنفی است که پیشه وران دارند و بعقیده بنده این حق پیشه وران را از بین میبرد.

قسمت اعظم دکاکین بازار و تیمچه‌ها و کاروانسراها از چندین سال باینطرف مال الاجاره‌شان علاوه نشده «نمایندگان صحیح است» و علت هم بطوریکه عرض کردم موضوع سرقفلی است. گاهی هم ملاحظه فرموده اید که مستاجر از یک دکان نیم بابی و کوچک مبالغ گزافی استفاده کرده است و این تبصره این حق مستاجرین را از بین میبرد و از طرفی مستاجری که مبلغ مهمی بعنوان سرقفلی داده است از بین میرود و این برخلاف روح قانون است.

حق غیررسمی

اقای نقابت اظهار داشتند: بنده با دقتی که در فرمایشات اقای کاشف کردم اینطور فهمیدم که ایشان بامادة چهار مخالفند «کاشف ـ خیر» زیرا تبصره مینویسد قابل انتقال بغیر نیست مگر با اجازه مالک یا قائم مقام او.

و اینکه میگویند حق اب و گل و سرقفلی را از بین میبرد اقایان میدانند که این حق را هیچ یک از قوانین مابرسمیت نشناخته‌اند وحتی محاکم هم باین قبیل دعاوی رسیدگی نمیکنند و فقط انها را به حکمیت رجوع میکنند که بطور کدخدامنشی خدامنشی حل و تصفیه شود. از طرفی در این شهر یک اجاره نامه دیده نمیشود که در ان تصریح نشده باشد مستاجر حق اب و گل نداشته و نخواهد داشت و اگر بنا باشد این تبصره برداشته شود مستاجرین سوء استفاده خواهد کرد.

اقای مؤید احمدی متذکر شدند که چون در مواد لایحه پیشنهادهایی رسیده و اقای وزیر دادگستری هم بواسیطه مصیبتی که برایشان پیش امده در مجلس حاضر نشده اند که نسبت به پیشنهادهای واصله نظر خود را اظهار دارند معتقدم مجلس را ختم کنیم تکلیف پیشنهادها با حضور اقای وزیر دادگستری روشن شود. با نظر اقای مؤید احمدی موافقت حاصل بود و نیم ساعت بعد از ظهر جلسه ختم شد.

فوت ومراسم تشییع

اقای محمود دفتری پدر جناب اقای دکتر متین دفتری وزیر دادگستری دیروز عصر دارفانی را وداع نمود.

امروز صبح ساعت ده و نیم مراسم تشییع جنازه فقید سعید از منزل شخصی ان مرحوم با احترامات لازم انجام گردید. هنگام تشییع هئیت دولت، اقای رئیس مجلس شورای ملی، عده‌ای از نمایندگان، جمعی از روسای عالی رتبه ادارات و اقایان قضاة و روسای ادارات دادگستری حضور داشتند.

جنازه تا مقداری در خیابان پهلوی «امیریه» روی دوش تشییع گردید و سپس تشییع کنندگان بوسیله اتومبیل جنازه را تا بیرون دروازه شهر ری و زاویه مقدسه که مراسم دفن در انجا انجام گرفت. تشییع نمودند.

جهت کارحاضرند

سه نفر خوراک پز ایرانی با حسن سابقه حاضرند شبانه روزی در یکی از منازل شخصی مشغول کار شوند. نیازمندان به بنگاه رشت سه راه دادگستری جنب وزارت دارائی مراجعه فرمایند.

«نقل از اطلاعات ۲۷ آذر ۱۳۱۷»

لزوم توجه مخصوص به بازنشسته‌ها

در کشورهای راقیه، بازنشستگان راحرمتی است، این افراد را بدلیل خدمتگزاری و تجاربی که در حین خدمت اندوخته‌اند، همه جا با احترام پذیرا میشوند و حتی برای از کار افتاده های این طبقه وسایل تفریح و آسایش فراهم میاورند. در کشور ما هم زمانی اینطور بود و بازنشستگان احترامی داشتند، ولی افسوس از زمانیکه نوآوری، جوانگرائی، مخصوصا تیتر و تحصیلات بکار گرفته شد و رواج پیدا کرد، دیگر آن سبو بشکست و آن پیمانه ریخت! بازنشستگان احترام وارج و قرب خود را از دست دادند و کمتر مورد توجه قرار گرفتند و اگر هم احیانا خواستند مورد توجه قرار دهند از روی کاغذ و صفحات جراید تجاوز نکرد و چه بسا که هنوز مرکب مطالب مربوط به بازنشستگان بر روی کاغذ خشک نشده، موضوع مورد بحث را کنار میگذارند و به فراموشی میسپرند. بدلیل اینکه تمام هم وطنان عزیز پیرو جوان، شاغل و بازنشسته، اداری و بازاری، در چند سال اخیر مرتب شاهد افزایش حقوق بازنشستگان بوده اند و حتی در ماده ۸۵ بودجه امسال تبصره ای گنجانیده شد که حقوق بالاترین مشاغل اجرائی دوران خدمت به بازنشستگان پرداخت شود ولی سازمان امور استخدامی در تدوین آئینامه اجرائی این ماده و تبصره آن تعصب شدیدی نشان میدهد و تیتر و مدرک را به عنوان یک ضرورت مطرح و ملاک قرار داده است که دراین حال گروه بالا میرود ولی رتبه پائین میاید و آنقدر پائین میاید تا در همین حقوق دریافتی تثبیت شود که باین ترتیب مفهوم و منظور اصلی کمک به بازنشستگان را از بین میبرد، در حالیکه قانون در قبال دوسال خدمت برای هر کارمند یک رتبه قائل شده است، با اجرای این آئین نامه عملا قانون نقض میشود.

نمیدانم چرا اولیای سازمان امور استخدامی دراین مورد تعصب بخرج میدهند و اینقدر سنگ تیتر و مدرک تحصیلی را به سینه میزنند؟ در حالیکه از قدیم گفته اند و به تجربه هم ثابت شده که بسیاری از کارهای اداری با تیتر و مدرک تحصیلی انجام نمیگیرد و بلکه این افراد هستند که بتدریج و براثر مرور زمان و گذشت عمر عزیز تجربه اندوخته و برکارها مسلط میشوند و اطلاعات کافی از لحاظ اداری بدست میاورند دراین مورد هم از شواهد عدیده صرفنظر میکنم و بذکر یکی از آنها اکتفا میکنم. چند سال پیش یکی از وزرا که تعصب خاصی به تیتر و مدرک نشان میداد روسا و مدیران کل ادارات مرکزی وزارتخانه را تغییر داد و افراد باصطلاح تحصیل کرده و صاحب تیتر را به این پستها منصوب نمود، حدود ۶ ماه بعد از این انتصاب متوجه شد که وضع ادارات تابعه خیلی بدتر شده است، ناچار بطور محرمانه و مستقیم بخشنامه ای صادر کرد و متذکر شد نه تنها انتصاب تحصیلکرده ها کاری از پیش نبرده است، بلکه احساس میکنم که دراین وزارتخانه کلاس زبان فارسی باید تشکیل شود تا آقایان اقلا نامه نگاری را یاد بگیرند! بنابراین مسئولان سازمان امور استخدامی خوبست تعصب را کنار بگذارند و با توجه باینکه بازنشستگان بهترین ایام جوانی خود را در بحرانی ترین اوقات کشور، افتخار خدمتگزاری داشته اند، اصل کلی بالاترین شغل را در نظر بگیرند و «طبقه بندی مشاغل» را از آئین نامه حذف کنند.

دیگر اینکه از مزایای بازنشستگان، کسور بازنشستگی کسر شده ولی اکنون مزایائی به بازنشستگان پرداخت نمیشود و دراین مورد نیز معلوم نیست طرز فکر اولیای سازمان چگونه است و شاید تصور میکنند که بازنشستگان دیگر مخارجی ندارند! در صورتیکه باید درست برعکس این مطلب فکر بکنند و بدانند که فرد بازنشسته دارای فرزندان متعدد و عروس و داماد و نوه و شاید هم نتیجه باشد و علاقمند باشد که در مواقع بخصوص برای فرزند، عروس، داماد، نوه و نتیجه کادوئی بخرد و یا آنها را به میهمانی دعوت کند، آیا با حقوق دریافتی فعلی قادر به اینکار خواهد بود؟

آیا بهتر نیست که اولیای سازمان استخدامی، خود را بجای بازنشستگان بگذارند تا به بینند در چنین وضعی چه حالی پیدا میکنند؟

از اولیای سازمان امور استخدام کشوری و بازنشستگی و آقایان سناتورها و نمایندگان مجلس تقاضا دارم دراین مورد توجه خاصی مبذول دارند وواقعا و بطور جدی برای تامین آسایش بازنشستگان اقدام کنند.

شریعتی اهری

مشکل ترافیک تهران با احساس حل میشود!

در موضوع ترافیک پایتخت آنقدر بحث وگفتگو بعمل آمده که از کثرت تکرار مبتذل وانبوه پیشنهادها، پرونده‌ای تشکیل میدهد که طول اوراق آن بیش از طول خیابانهای شهر است. اما بعقیده همه کارشناسان امور وخدمات شهری علاج قطعی درمان ترافیک، احداث متروو یا ترامواي برقی است که ایجاد آن نیاز به زمان دارد وآینده‌ای نامعلوم‌ـمن در اصلاح ترافیک میخواهم از نتیجه نطق پر شور وپر احساس اخیر آقای حسین قربانی نسب در جلسه شورایعالی کار، استفاده نمایم که گفت: در شرکت واحد باید اعتماد واطمینان بوجود آید، در هر اصلاحی باید ابتدا احساسات عمومی را برانگیخت واین قدم اول هر اصلاحی است. در شرکت واحد باید احساس میهنی وانسانی کارکنانش را برانگیخت. قدرت احساسات در هر کاری بالاتر از مقررات وقانون وضابطه‌است، پیشرفت هر اجتماعی وسازمانی در سایه اعتماد بقدرت احساس آن اجتماع است، احساس سر منشاء هر اصلاحی است، وقتی احساس قوی وبیدار بود هیچ عاملی قادر نیست بر آن غلبه کند وآنرا تحت تاثیر قرار دهد، احساس است که سرباز را بمیدان جنگ میکشاند ورانندهٔ شرکت واحد را در انجام وظائف انسانی او هشدار میدهد واین احساس راز موفقیت وغلبه بر مشکلات است.

عبدالله خلعت بری تنکابنی

نظریات کارمندان دولت در مورد قانون استخدام

به علت تراکم مطلب، امروز چاپ نشده است.

تک مضراب

عبدالحسین مؤمنی

✱ به مبارکی و منمیت «خرچنگ خواری» هم در ایران مرسوم شد و طی یکماه گذشته ۵۲۳ کیلو گرم خرچنگ فرد اعلا وارد کشور شده است. قبلا که خرچنگ نمیخوردیم راه راست را بلد نبودیم بعد از این دیگر کج و کوله هم راه خواهیم رفت. بقول آن یارو: خدا آخر عاقبت ما را بخیر کنه!

✱ «بفرمائید، این اتومبیل، این هم سویچ»!

ـ متشکرم، خیلی متشکرم، ولی پول بنزین، پول ضدیخ، پول قبض جریمه و پول لاستیک یخ شکن آن چطور میشود؟... از همه مهمتر، خیابانی که بتوان از آن عبور کرد کجاست؟ آنرا هم نشان بدهید.

✱ اینهم یک خبر جالب و خواندنی:

جوان قالیبافی بجرم طبابت دستگیر شد

ـ فکر نمیکنم زیاد تعجب داشته باشد

قوز بالای قوز!

بی نظم و ترتیب بودن اداره راهنمایی و رانندگی کرمان گواینکه تازگی ندارد ولی اخیرا به اصطلاح «قوزی بالای قوز» این اداره آمده و آن نداشتن رئیس است، هر نوبت که برای انجام آزمایشهای رانندگی مراجعه می شود، پس از آنکه یکی دو ساعت باید پشت در این اداره معطل شد، در جواب می گویند که امتحان امروز به دو ماه بعد موکول شده است و علت این امر را هم مشخص نمی کنند که آیا علت نبودن رئیس است؟ و یا علتهای دیگری دارد. اگر این مسئله فقط و فقط بعلت نبودن و نداشتن رئیس است از مسئولین امر خواهش می شود که رئیسی برای این اداره بفرستند و اگر علت دیگری دارد در رفع آن کوشش بیشتری انجام شود، چون با پیش آمدن سرمای زمستان حیران و معطل ماندن پشت در این اداره کار شایسته‌ای بنظر نمی رسید قبلا از لطف مقامات مسئول تشکر می شود.

دانشجویان دانشگاه کرمان ـ میرحسینی

مشکل عبور از گذرگاه مرگ!

پل تاج مدتی قبل جهت برگزاری مسابقات ورزشی در استادیوم آریامهر احداث شد که بنوبه خود و همانگونه که انتظار میرفت، برای بینندگان این مسابقات از نظر ترافیک تسهیل بوجود آورد، ولی متاسفانه برای سکنه‌ایکه در طرفین این پل زندگی میکنند ایجاد خطرات فراوان کرده است که با کمی دلسوزی مسئولین و اندک هزینه‌ای از طرف شهرداری، این خطرات بمقدار زیادی کاهش خواهد یافت.

من ساکن نارمک هستم ولی بمقتضای شغلم هر روز از روی این پل گذر میکنم و آنچه مرا به نوشتن این نامه برانگیخت، مشاهده وضع رقت بار و چهره هراسان نوجوانان محصل و افراد دیگری است که صبح هنگام قصد عبور از عرض پل را دارند. این اشخاص هر صبح اجبارا برای عبور از بزرگراه طرشت (عرض بزرگراه» میبایستی انتهای شمالی یا جنوبی این پل را قطع کنند که خط زنجیر اتومبیلها اجازه عبور به آنان نمیدهد. بخصوص آنکه، کودکان و نوجوانان دانش آموز با در دست داشتن کیف مدرسه مدتهای مدید در کنار این گذرگاه پر خطر مرتبا یک قدم جلو میایند و از ترس برخورد با اتومبیلهائیکه قصد عبور از روی پل را دارند چند قدم بعقب باز میگردند و اغلب بخاطر گذشتن وقت و نزدیک شدن ساعت درس متاصل و پریشان به اینطرف و انطرف حرکت میکنند.

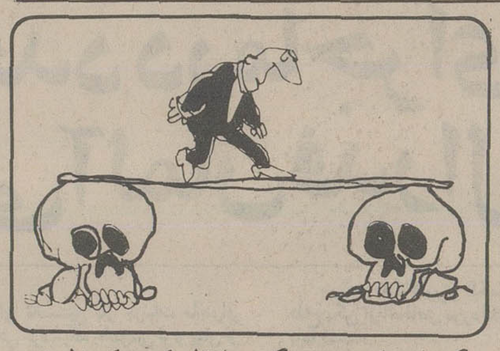

اطمینان دارم چنانچه به آمار مربوطه مراجعه کنیم، ملاحظه خواهد شد که در این نقاط چندین تصادف مرگبار در نتیجه نبودن یک گذرگاه مطمئن برای عابر رخ داده و جان عزیزانی که برای کسب دانش از منزل خارج گردیده اند در این نقطه از دست رفته است.

انتظار دارد مقامات مسئول با خواندن این درخواست برای ایجاد یک گذرگاه عابر پیاده در محل یاد شده فکری اساسی بکنند.

مصطفی خدا خواه

حسابها را جدا کنید

سه سال پیش به عنوان کارمند روز مزد در مرکز آموزش کشاورزی رشت مشغول شدم، در طول این سه سال من و سایر همکاران روز مزدم بدلیل اینکه این مرکز فاقد سازمان رسمی بود، بانتظار نشستیم تا پس از پیاده شدن طرح سازمان اداری این مرکز، نسبت بوضع استخدامی ما نیز تجدید نظر شود.

دو ماه پیش ضمن صدور دستورالعملی مقرر شد مرکز آموزش کشاورزی رشت کارکنان پیمانی و روز مزد خود را بر اساس ضوابط سازمان امور اداری و استخدامی کشور، رسمی کند. براین منوال رئیس مرکز ضمن نامه‌ای اسامی کارکنان روز مزد را برای مسئولان فرستاد، اما معلوم نشد چرا و به چه دلیل از ذکر نام من خود داری شده ضمن پیگیری قضیه معلوم شد علت بی لطفی نسبت بمن اینست که مسئولان کشاورزی گیلان با همسرم خورده حسابهایی دارند و حالا من باید قربانی این عدم تفاهم شوم.

اینک از مسئولان وزارت کشاورزی تقاضا دارم بمنظور اجرای عدالت و بررسی موضوع را پی گیری کنند و حساب مرا از حساب شوهرم جدا سازند.

نرگس دفاع

حرفهائی از آن سوی سیم

مشکلات خود را با «اطلاعات» درمیان بگذارید

باستثنای بعدازظهر پنجشنبه‌ها و روزهای تعطیل
تلفن ۳۲۸۴۳۱ از ساعت ۸/۳۰ صبح
تا ۴ بعدازظهر در اختیار شماست

عباس نژاد هاشمی:

بمناسبت تغییر فصل، ساعات کار بعد از ظهر اکثر بانک‌ها را از ۳ تا ۵ بعد از ظهر تعیین کرده‌اند که اتخاذ این روش برای کارکنان دولت با مشکلاتی همراه است. باین عبارت که چون بیشتر سازمانهای دولتی یکسره و تا ساعت چهار بعد از ظهر کار میکنند، اگر کارمندی بخواهد پس از خاتمه ساعت اداری به بانک مراجعه کند، مواجه با تعطیل بانک میشود صبح‌ها هم که امکان انجام امور بانکی برای کارمندان بدلیل اشتغال بکار میسر نیست، بنابراین پیشنهاد میکنم ساعت کار بانکها را از ۴ تا ۶ تعیین کنند تا کارمندان اداری بتوانند در این فاصله حوائج بانکی خود را برطرف سازند.

مهدی قدیری:

جنوب خیابان پیراسته در تجریش قطعه زمینی پنجاه تا شصت هزار متری است که این زمین را زباله دانی کرده اند و از همه بدتر محل تجمع سگهای ولگرد شده است، پیشنهاد میکنم یا صاحب زمین را وادار کنند که زمین را محصور کند یا شهرداری اقدام به کشیدن حصار کند و هزینه مربوطه را باضافه جریمه از مالک زمین بگیرد.

مهین ثامنی:

هر سال در فصل پائیز که قاعدتا فصل خزان است و برگ درختان فرو میریزد، برای مردمی که دعوت شهرداری را لبیک گفته و مقابل خانه های خود درختکاری کرده‌اند، فصل پردردسری است، چرا که سازمان مسئولی نیست که موظف باشد هرروز برگهائی را که از درختان میریزد جمع آوری کند. کما اینکه اکنون چندیست در کوچه پیروز روبروی بیمارستان ژاندارمری، در تقاطع خیابان پهلوی ـ جردن. برگ درختان روبهم انباشته شده و هرچه تلفن میکنیم که این برگ‌ها را جمع آوری کنند، شهرداری ناحیه گوش شنوا ندارد.

ادامه مطالب نظرها و اندیشه های امشب
را در صفحه ۲۶ مطالعه فرمائید

ماشین سازی تبریز

برندگان مسابقات تشویقی وفنی در پنجمین نمایشگاه بین المللی تهران

مسابقه اول: طرح و تولید ماشینهای تولیدی.

شرکت کنندگان دراین مسابقه تا آخر سال ۲۵۳۶ جهت تکمیل طرح فرصت خواهند داشت واسامی برندگان بعدا اعلام خواهد شد.

مسابقه دوم: تعداد فروش محصولات ماشین سازی تبریز تا اول شهریور ماه ۲۵۳۶

جواب:

تعداد	۲۶۰۰	ماشین تراش	به بازار عرضه گردیده
〃	۸۰۰۰	〃 مته	
〃	۳۴۰	〃 فرز	
〃	۷۶۰	〃 صفحه تراش	

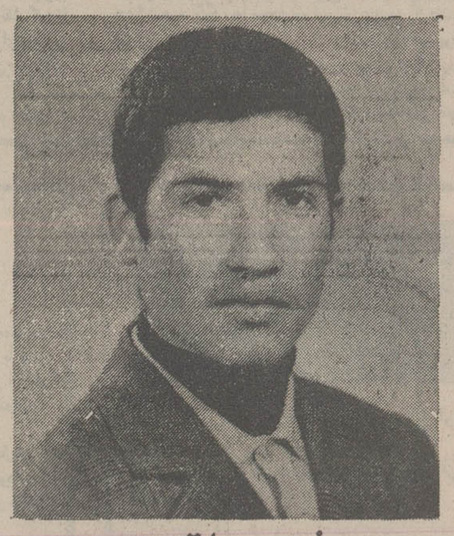

برنده مسابقه دوم
آقای سید مصطفی جولائی ـ تراش کار
برنده مبلغ ۱۰۰،۰۰۰ ریال که آنرا نقدا دریافت نمود

مسابقه سوم: اعلام نام سفارش دهندگان قطعات ریخته گری به ماشین سازی تبریز

جواب: شرکت مخابرات ایران ـ راه آهن دولتی ایران ـ سازمان برق منطقه‌ای

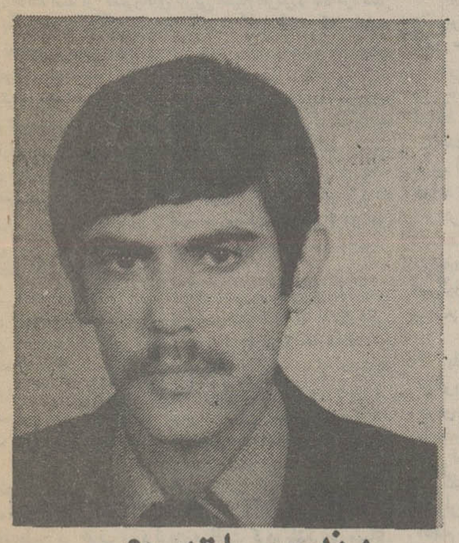

برنده مسابقه سوم
آقای ماشاالله حمزه ئیان ـ نقشه کش
برنده مبلغ ۵۰،۰۰۰ ریال که جایزه نقدی
خود را دریافت نمود

نقش مادر گسترش صنایع اساسی و بنیادی است

ماشین سازی تبریز

سرفرماندهی نیروهای «ناتو» مدافع بمب نوترونی

از کریسچن ساینس مونتیور

ژنرال الکساندرهیگ سرفرمانده نیروهای اتحادیه آتلانتیک شمالی (ناتو) در اروپا ـ باتمام قدرت از بمب نوترونی دفاع می کند.

بمب ترونی درحالیکه انسان و سایر موجودات زنده را می کشد ـ تقریبا آسیبی به ساختمانها و اشیاء بیجان نمی رساند ژنرال هیگ به این سلاح به چشم وسیله ای نگاه میکند که قابلیت انعطاف بیشتری برای دستگاه رهبری سیاسی کشورهایی که ان را دراختیار دارند بوجود می‌آورد و مضافا ـ درحالیکه از جنبه نظامی زیانهای بزرگتری در مقایسه باسلاحهای دیگر ببار می‌آورد، برای مردم غیرنظامی که در ناحیه کاربرد پمپ‌های نوترونی سکونت دارند خطراتی کمتر ایجاد می کند.

ژنرال هیگ می گوید: بمب نوترونی ثمره گامی مطلوب درراه بوجود آوردن تجدد در ظرفیت تسلیحات هسته‌ای متحدین باختری است ـ تجددی که از یک طرف نیروی نظامی بازدارنده غرب را بسیار افزایش خواهد داد ـ درحالیکه از طرف دیگر کاهشی دردلبستگی آنان برای اجتناب از بکاربردن نیروی هسته‌ای بوجود نخواهد آورد ـ و باهمه این امتیازات به هیچ وجه در ترتیبات سیاسی جاری که باید مسئله پریشانی‌آور تصمیم گیری درباره استفاده از جنگ افزارهای هسته‌ای را حل کند تغییری ایجاد نخواهد کرد.

پرزیدنت کارتر گفته است که وی بمب‌های نوترونی را بدون مشورت قبلی باآن عده از متحدان امریکا که سلاح مذکور طبق فرضیات قابل پیش بینی ممکن است در کشورهایشان مورد استفاده قرارگیرد، مستقر نخواهد کرد.

سلاح ضد تانک

بمب نوترونی که در قاموس رسمی ادوات مرگ و انهدام باعلامت اختصاری «ای. آر. آر. بی» نمایانده میشود اساسا نوعی سلاح هسته‌ای ضد تانک است که آن را در امریکا بصورتی طراحی کرده‌اند که بعنوان محموله کلاهک موشکهای «لانس» و یا از لوله توپهای ۱۵۵ میلیمتری قابل پرتاب شدن است.

این بمب وقتی در بالای سرستونی از تانکهای مهاجم منفجر شود خدمه آنها را می کشد و تاشعاع ۲۰۰ متر در اطراف محل انفجار همه چیز را ویران میکند. علاوه براین، «دوز» کم دوام، ولی مرگبار تشعشعی که ساطع می کند تاشعاع ـ یک کیلومتر در اطراف قادراست آسیب‌های مهلک برای نفرات دشمن و یا غیر نظامیانی که در آن شعاع حضور دارند ببار آورد.

ازانجا که دما و نیروی انفجار بمب نوترونی بمراتب کمتر از حرارت و نیروی انفجاری است که میتواند از یک بمب اتمی متعارفی (غیر نوترونی) ایجاد شود ـ بنابراین دارای قدرت انهدام ناچیزتری است. مخالفان بمب نوترونی بران برچسب «سلاح غایی سرمایه‌داری» زده‌اند چون درحالیکه انسانها و سایر موجودات زنده را قتل عام میکند آسیبی به ساختمانها نمی‌رساند. (بااینحال قایل شدن این صفت برای بمب نوترونی اغراق‌امیز است زیرا طبق عقیده‌ای که برخی از کارشناسان اظهار کرده‌اند در شعاع ۲۰۰ متری بمب نوترونی بهمان اندازه دارای نیروی ویران کنندگی است که هرنوع دیگر از بمبهای هسته‌ای دران شعاع قادر به ویران کردن هستند.

مطالعه عوارض

گروه برنامه‌ریزی اتمی ناتو از مدتی پیش باینطرف سرگرم مطالعاتی در باره بمب‌های نوترونی وعوارض تولیدوانبارکردن و کاربرد احتمالی انها در جنگهای اینده بوده است. ظاهرا بین کارشناسان نظامی متحدین باختری دراین باره اتفاق نظر وجوددارد که بمب نوترونی از نظر گاهی مطلقا نظامی سلاح مطلوبی است، اما رهبران سیاسی کشورهای اروپای باختری تاکنون ـ نتوانسته‌اند برتردیدهایی که برای ابراز پشتیبانی پرشور و مجدانه از فکر تولید و بکار بردن این سلاح نوظهور دارند فایق ایند.

گروه برنامه‌ریزی اتمی ناتو در نشستی که ماه اکتبر گذشته در شهر «باری» ـ در ایتالیا انجام داد روی فایده بخش بودن بمب نوترونی از نظر ارزشهای نظامی آن به توافق رسید اما از روبروشدن بااین مسئله سیاسی (و نه نظامی) که چه وقت و چگونه باید بمبهای نوترونی را تولید و انبار کرد طفره رفت.

ژنرال هیگ میگوید: عجیب و تاسف‌آوراست که شکایاتی چنین بزرگ و آمیخته باتظاهرات عاطفی علیه بمب نوترونی عنوان شود ـ خصوصا درزمانی که هیچ کس از موشکهای اس اس ـ ۲۰ دارای برد متوسطی که اتحاد شوروی از مدتها قبل مشغول آماده کردنشان برضد اماج‌های موجود در ممالک اروپای باختری است شکایتی نمی کند.

موشک اس اس ـ ۲۰ دارای کلاهکی از سلاح هسته‌ای متعارفی (غیر نوترونی) است و این بدان معنی است که انفجار محموله یک موشک از نوع بالا همان اندازه آسیب‌های ناشی از تشعشع ایجاد میکند که میتوان حصولش را بانتیجه انفجار هربمب هسته‌ای دیگری از نوع جنگ افزارهای تشعشعی تقویت شده نه از قبیل بمب نوترونی قابل مقایسه دانست مضافا براینکه انفجار محموله کلاهک موشک اس اس ـ ۲۰ دمایی ایجاد میکند که ۱۰ بار بیشتر از حرارت ناشی از انفجار بمب نوترونی است و قدرت انفجار آن نیز تقریبا تاهمین اندازه بزرگتر از نیروی انفجار بمبی است که مانند سلاح نوترونی تشعشع فشرده را بعنوان نتیجه اصلی ایجاد میکند.

تهدیدی عالمگیر

ژنرال هیگ که از سه سال پیش تاکنون درراس نیروهای ناتو در اروپا قراردارد گفته است تهدیدی که امروز از مسکو سرچشمه میگیرد دیگر چیزی نیست که صرفا متوجه اروپای قاره‌ای باشد رشد وقفه‌ناپذیر و متوازن قدرت نظامی شوروی موجد خطری است که امروز تمامی سیستم‌های حیاتی دنیای باختری را بامفهومی عالمگیر ـ در همه قلمروها اعم از سیاسی، اقتصادی و امنیتی در معرض تهدید قرارداده است.

برای متحدین عضو ناتو دیگر کافی نیست که مطلقا ذهن خود را بافکر کردن به تهدیدی که تانکها و سپاهیان و تجهیزات هوایی و ضد هوایی شوروی برای جبهه اروپای مرکزی ایجاد کرده‌اند مشغول کنند. مناقشات جاری در کشورهای جهان سوم که در بدایت امرممکن است رابطه‌ای بارقابتهای میان دو ابرقدرت شرق و غرب نداشته باشد میتواند «نهایتا» بامنافع حیاتی این یا آن ابرقدرت ارتباط پیداکند و پای منافع آن را به میان بکشد طبق گفته ژنرال «هیگ» عظیم‌ترین خطری که میتوان انتظارش راداشت خطاکردن در محاسبه از طرف یکی از دوابرقدرت دراین جهت است که برای رهبرانش این توهم خطرناک را که شاید منافع کشورشان بستگی به نتیجه چنان مناقشاتی دارد ایجاد کند.

ژنرال هیگ باصراحت میگوید که او آنقدرها ساده‌لوح نیست تاچنان تصورکند که برای ناتو امروز گسترانیدن ابعاد ناحیه‌ای که در زیر پوشش خوددارد یک احتمال است. این مسئله در ماهیت خود سیاسی است و بنابراین وظیفه رهبران سیاسی پیمان است تادراین باره تصمیم بگیرند که ایا باید نوعی مکانیسم جوابگویی برای مقابله باتهدیدهای ناشی از تحولات جهان سوم بوجود اورند و یاچگونه باید برای ایجاد چنین سیستمی اقدام کنند.

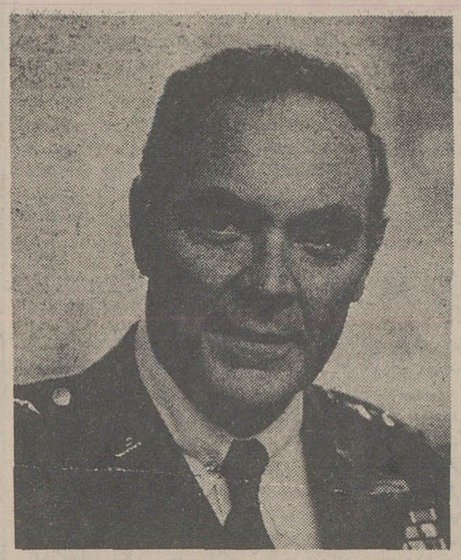

ژنرال هیگ

تکان شدیدی که نخستین بمب سیاسی سادات در جهان عرب پدید آورد

ازخبرگزاری فرانسه

حسن کمال نماینده مصر و الیاهوبن الیسار نماینده اسرائیل در کنفرانس قاهره، در پایان یکی از جلسات، در گوشه تالار کنفرانس بایکدیگر دوبدو گفتگو می کنند.

پرزیدنت انورسادات بادست زدن به یک رشته ابتکارهای سیاسی جسورانه، جهان عرب را سخت تکان داده است.

پس از سخنرانی تاریخی رئیس جمهوری مصر در پارلمان ـ اسرائیل روزی نیست که یک حادثه مهم صحنه سیاست خاورمیانه را دگرگون نسازد و یایک گام جدی برای شکستن بن بست سی ساله خاورمیانه برداشته نشود.

گردهم‌آئی نمایندگان مصر و اسرائیل در هتل «مناهاوس» قاهره کنفرانس سران کشورهای عضو «جبهه امتناع» در طرابلس، دیدار سایروس‌ونس وزیر امور خارجه امریکا از خاورمیانه، دیدار برق‌اسای حافظ اسد از کشورهای عربی خلیج فارس و بالاخره سفر ناگهانی بگین به واشنگتن نتیجه تکان شدیدی است که سادات باانفجار نخستین بمب سیاسی خود (دیدار ازاورشلیم) دردنیای عرب بوجود آورده است.

تازه‌ترین حادثه مهم سیاسی پس از سفر شتابزده بگین به واشنگتن دومین دیدار سادات و نخست وزیر اسرائیل است که به احتمال زیاد ظرف همین هفته در قاهره انجام خواهد شد. رئیس جمهوری مصر دیروز پس ازآنکه پرزیدنت جیمی کارتر در یک تماس تلفنی پیشنهادهای جدید بگین را بوی اطلاع داد تاکید کرد که تاپانزده روز دیگر بانخست وزیر اسرائیل ملاقات خواهد کرد و این بان معنی است که اسرائیل بابتکار سیاسی متقابلی که سادات از بگین انتظار داشت دست زده است.

هنوز جزئیات پیشنهادهایی که نخست وزیر اسرائیل به رئیس جمهوری امریکا تسلیم کرده فاش نشده‌ست اما مسلما امتیازهائی که بگین باعراب داده بقدر کافی جالب توجه بوده که سادات را وادار کرده است نخست وزیر اسرائیل را برای یک دیدار جدید به قاهره دعوت کند. در اعلامیه کاخ سفید واشنگتن که روز جمعه در پایان نخستین دور گفتگوهای کارتر و بگین انتشار یافت تاکید شده است که اسرائیل پیشنهاد تازه ای برای مساله فلسطین ارائه داده است.

مساله فلسطین بزرگترین مانعی است که درراه پیشرفت مذاکرات قاهره وجوددارد و اگر اسرائیل واقعا باتشکیل یک کشور مستقل فلسطین در غرب رود اردن موافقت کرده باشد حل مسائل مورد اختلاف دیگر باسانی امکان‌پذیر خواهد شد. سادات دیروز هنگامیکه پس ازانجام مراسم مذهبی روز جمعه از مسجد قاهره خارج میشد اظهار امیدواری کرد که دراینده نزدیک در محلی بامناهیم‌بگین ملاقات کند و بلافاصله اضافه کرد که «برای چه این دیدار در مصر انجام نشود؟»

سادات در پاسخ سئوالی پیرامون احتمال برگزاری یک رفراندوم در غرب رود اردن ظرف بیست سال اینده گفت: بیست سال، خیلی دیراست. این به آن معنی است که زمینه مساعدی برای حل مساله ساحل غربی رود اردن فراهم شده است.

مصریها درکنفرانس قاهره روی عقب‌نشینی اسرائیل از همه سرزمینهای اشغالی و لزوم تشکیل یک کشور مستقل فلسطینی در غرب رود اردن پافشاری میکنند درحالیکه مساله مهم برای اسرائیلیها ماهیت صلح و امنیت مرزهای اینده این کشور است.

مناهیم‌بگین در گفتگوهایی که باپرزیدنت کارتر داشته تاکید کرده است که اسرائیل حاضراست تقریبا تمام صحرای سینارا به مصر بازگرداند.

درباره غرب رود اردن نیز توضیح داده است که این سرزمین نه باسرائیل تعلق خواهد یافت و نه به اردن ولی یک دولت مستقل فلسطینی نیز دراین منطقه تشکیل نخواهد شد.

این مساله که اسرائیل ازادعای مالکیت ساحل غربی اردن چشم‌پوشیده حائز اهمیت زیاد است، اما مساله فلسطین را بطور کامل حل نمیکند.

درهرحال بگفته مسئولان قاهره، مصر کوچکترین امتیازی درباره سرزمینهای اشغالی و فلسطین به اسرائیل نخواهد داد. دراین شرایط معلوم نیست کنفرانس قاهره چگونه خواهد توانست زمینه مساعدی برای بازگشایی کنفرانس ژنو فراهم سازد. بیشک جهان عرب از روی امتیازهایی که اسرائیل در مساله فلسطین بمصر خواهد داد درباره «حمله صلح» سادات قضاوت خواهد کرد.

دراین زمینه یک کارمند بلند پایه مصری گفته است: «اسرائیلیها باید بدانند که سادات به اورشلیم رفته است نه به مونیخ» مادیگر چیزی نداریم به بگین بدهیم و این نخست وزیر اسرائیل است که باید حسن نیت خود را برای برقراری صلح در منطقه ثابت کند.

باوجود شک و تردیدی که هنوز در محافل سیاسی قاهره بچشم میخورد اکثریت مصریها نسبت به نتیجه مذاکرات مصر و اسرائیل خوش‌بین هستند. عقیده عمومی براین است که قاهره واورشلیم باامضای یک قرارداد مقدماتی دراینده‌ای نزدیک راه را برای حل کلی اختلافهای خاورمیانه هموار خواهند ساخت اما شرکت کنندگان در گفتگوهای قاهره در صحبتهای خصوصی پنهان نمیکنند که راه دشواری درپیش دارند گواینکه مذاکرات در محیط صداقت کامل انجام میشود. در شرایط کنونی مساله مهم این است که مذاکرات همچنان ادامه یابد اگر کنفرانس بدون نتیجه بپایان برسد نه تنها امید برقراری صلح از میان خواهد رفت بلکه پرزیدنت انورسادات درمیان کشورهای عربی در انزوای سیاسی کامل قرار خواهد گرفت.

اسرائیلیها باآگاهی باین حقیقت میکوشند بادادن امتیازهای بیشتر باعراب پرزیدنت انورسادات را درتلاش بیسابقه‌ای که برای پایان دادن بحالت جنگ در خاورمیانه آغاز کرده است یاری کنند. باحتمال زیاد پس از تعطیلات عید میلاد مسیح گفتگوهای مصر و اسرائیل در سطح وزیران خارجه دو کشور ادامه خواهد یافت. موشه‌دایان و بطروس غالی دراین مرحله از مذاکرات باید راه را برای بازگشایی کنفرانس ژنو اماده کنند.

«چرا»های متعدد درماجرای جاسوسی آلمان فدرال

از: مطبوعات فرانسه

یک ماجرای جدید جاسوسی که بی گمان پیامدهای مهمی را بدنبال خواهد داشت بار دیگر جمهوری فدرال آلمان را سخت تکان داده است.

این ماجرای جاسوسی تازگی ندارد، در ماه ژوئن ۱۹۶۷ پلیس فدرال بانو «رنتالوتز» منشی مدیر کل امور اجتماعی در وزارت دفاع و همسرش «لوتا روارديين لوتز» را که در همین وزارتخانه در قسمت مربوط به مبادله اسناد «ناتو» کار میکرد بازداشت کرد یکی از اعضای این گروه بنام چرگن مایکل که بسود جمهوری دموکراتیک آلمان فعالیت میکرد کارمند ستاد نیروی دریائی آلمان غربی بود.

هنگام دستگیری این سه نفر محافل سیاسی بن کوشیدند موضوع را بخاطر اینکه بازداشت شدگان کارمندان ساده ای بیش نبوده و باسناد مهم نظامی و سیاسی دسترسی نداشته‌اند بی اهمیت جلوه گر سازند اما اکنون ماجرا جنبه فوق‌العاده وخیمی پیدا کرده است.

«ریمان» دادستان کل فدرال اعتراف کرد سه نفری که بازداشت شده‌اند دست کم از جنبه نظامی، لطمه‌ای بمراتب شدیدتر از «گیوم» جاسوس معروف دوران صدراعظمی ویلی برانت به آلمان باختری زده‌اند. «گیوم» یکی از همکاران سابق ویلی برانت بود که ماجرای فعالیت های جاسوسی اش به نفع آلمان شرقی صدراعظم آلمان را به کناره گیری از صحنه سیاست ناچار کرد بنوشته «فرانکفورتر الگماینه تسایتونگ» که برای نخستین بار جزئیات ماجرای جاسوسی گروه «رنتالوتز» را فاش کرد شبکه جاسوسی لوتز بیش از یکهزار سند از سری‌ترین اسناد نظامی را در اختیار جمهوری دموکراتیک آلمان شرقی قرار داده است باین ترتیب اردوگاه شوروی در چهارسال گذشته به مهمترین اسناد نظامی آلمان فدرال و سازمان اتحادیه اتلانتیک شمالی (ناتو) دست یافته است.

این اسناد شامل اطلاعات کاملی در باره همه مسایل مربوط به ارتش آلمان بویژه سیستم اعلام خطر، تاسیسات استراتژیک «ناتو» و همچنین طرحهای مربوط به ساختمان تانکهای جدید «لئوپارد» در سالهای اینده است که قرار است به ارتش آلمان تحویل داده شود.

موضوعی که در ماجرای جاسوسی جدید بیشتر جلب توجه میکند این است برای چه محرمانه‌ترین اسناد نظامی در اختیار مدیر کل امور اجتماعی وزارت دفاع آلمان که هیچگونه احتیاجی به آگاهی از سیستم اعلام خطر و یا تاسیسات استراتژیک نیروهای غرب نداشته گذاشته شده است گو اینکه هربرت لانس مدیر کل امور اجتماعی وزارت دفاع یکی از مشاوران نزدیک وزیر دفاع فدرال است.

لانس قبل از آنکه در وزارت دفاع فدرال بخدمت گمارده شود در ستاد ارتش آلمان غربی کار میکرد و هلموت اشمیت صدراعظم شخصا وسیله انتقال او را بوزارت دفاع فراهم ساخته است.

بنوشته «فرانکفورتر الگماینه تسایتونگ» لانس، در وزارت دفاع یکی از اشخاص مورد اعتماد هلموت اشمیت صدراعظم آلمان بوده است.

چیزی که دراین ماجرا بیشتر موجب حیرت و شگفتی است این است که «لانس» کلیدها و رمز گاو صندوق محتوی اسناد محرمانه را بدست منشی اش سپرده بود و خانم «رنتالوتز» بدون کسب اجازه میتوانست گاو صندوق را باز کند و هرسندی را که میخواست از میان اسناد دیگر خارج کند.

خانم «رنتالوتز» این اسناد سری را از وزارت دفاع خارج نمیکرد بلکه از سری ترین آنها با دوربین های خود دروزارت خانه عکس برداری میکرده است.

حزب دموکرات مسیحی، که پس از ماجراهای جاسوسی سابق در پی دستاویزی برای حمله به هلموت اشمیت بود از این جنجال جاسوسی استفاده کرده و دولت را برای ادای توضیح به پارلمان دعوت کرده است.

بی شک کشف این ماجرا دشواریهای تازه‌ای برای دولت هلموت اشمیت بدنبال خواهد داشت. بنظر میرسد که مقامهای مسئول فدرال ابتدائی ترین مقررات مربوط به مسائل امنیتی را کاملا نادیده میگیرند معذلک تاکنون هیچ یک از کسانی که به سهل‌انگاری در مسائل امنیتی متهم شده‌اند مورد بازخواست قرار نگرفته‌اند.

وضع اسفناک تسلیحات نیروهای انگلیسی در آلمان

از: تایمز

چندتن از افسران نیروهای انگلیسی مقیم منطقه «راین» المان اخیرا به روزنامه تایمز «لندن» گفته‌اند که تسلیحات مورد استفاده این نیروها در وضع نامناسبی قراردارد و در مواقع حساس این موضوع میتواند منشاء خطرات وریسکهای حساب نشده‌ای گردد.

این افسران وضع نامناسب تجهیزات نیروهای انگلیس را مسئول کم شدن درجه علاقمندی سربازان انگلیسی که در ضمن حقوق کمی هم میگیرند به کارشان میدانند.

این اتهامات مربوط به تجهیزات دفاع هوائی ارتش راین، سلاحهای ضد تانک، وسائط حمل و نقل مهمات ووسایل مخابراتی است که به قول این افسران آنقدر کهنه هستند که بیانات مقامات وزارت دفاع انگلیس در باره آمادگی این نیروهابرای مقابله با هرگونه حادثه احتمالی تبدیل به حرفهای بی معنی شده است.

جزئیات این اتهامات و پاسخ مقامات بلند پایه ارتش انگلیس بهمراه تجربیات عملی اخیر در زیر آمده است ولی این اتهامات در زمانی اعلام شده است که آمادگی رزمی ارتش انگلیس طی سمیناری که در انستیتوی نظامی «وایت هال» برگزار شد انتقادات شدیدی را موجب گردید.

در این سمینار گفته شد که انگلستان در واقع هیچ نیروی ذخیره‌ای ندارد، چون در صورت آماده باش عمومی کلیه ذخیره ها باید برای پرکردن پست هائی که سخت و پیچیده هستند اعزام شوند و در انصورت ذخیره‌ای به معنای «کلاسیک» باقی نخواهد ماند.

علاوه بران، افسران انگلیسی هشدار میدهند که واحدهای آنها وسایل بسیار کهنه و عقب افتاده ای دارند و تازه برای انها هم لوازم یدکی نایاب است.

آنها افزودند که تنها به نیروهای ذخیره قول داده شده است که بهنگام اماده باش به آنها وسایل مدرن داده خواهد شد و این وسایل هرگز مورد استفاده افراد قرار نگرفته و آشنائی لازم وجود ندارد.

اتهامات در مورد وسایل و تسلیحات «ارتش راین» وجوابهای مربوط به آن ازاین قرار است:

دفاع ضدهوائی ـ موشک های ضد هواپیمای راپیر تنها دفاع ضد هوائی ارتش راین است و نیروهای انگلیس فقط دوهنگ موشکی برای دفاع از کلیه قرارگاههای خود دارند.

نیروهای انگلیس در ضمن از هیچگونه وسیله حمل و نقل مورد اعتماد برای این موشک ها و یا حتی دفاع از خود موشک ها ندارند. وقتی انگلیس کوشید این موشک ها را در خاورمیانه بفروشد دولتهای منطقه خاورمیانه انرا به این شرط خریداری کردند که بتوان این سیستم موشکی را با وسایل حمل و نقل زرهی ساخت آمریکا تلفیق کرد. دربرابر این اتهام پاسخ داده میشود که موشک راپیر طوری طراحی شده است که میتوان آنرا با هواپیما حمل و نقل کرد تا بتواند جوابگوی نیازهای جهانی انگلیس باشد. بنابراین برای حمل و نقل زمینی آن شاسی زرهی طرح نشده است اگرچه چنین چیزی در موقع خود تولید خواهد شد.

همچنین باید گفت که یک هنگ دیگر زرهی هم مجهز به موشک راپیر است که مجموع را به ۳ هنگ میرساند و درصورت حمله ناگهانی دفاع هوائی بیشتری در اختیار ارتش راین قرارداده خواهد شد که شامل موشک های بلوپایت نیز هست.

* بعقیده افسرانی که باید از وسایل دفاع ضدتانک استفاده کنند راکت های ۶۶ میلی متری ام ـ ۷۲ کهنه شده و با شرایط فعلی اصلا هماهنگی ندارد و اغلب اتش نمیشود.
* همین انتقاد از موشکهای ۸۸ میلی متری «کارل گوستاو» نیز میشود.

این موشکها که برای مصرف در فواصل کوتاه ساخته شده‌اند بدون شک محدودیتهائی دارند ولی ارتش قرار است بزودی نوع جدیدی از موشک ضد تانک را جایگزین اینو مدل کند.

علت تاخیر مشکلات فنی و تکنولوژیکی در تکامل موشک های ضد تانک جدید است.

* اگر چه قرار است توپ های «ومبات» را عوض کنند و جای آنها را با نوع میلان پر کنند، ولی انتظار نمیرود قبل از سالهای دهه ۱۹۸۰ همه هنگ ها مجهز به این نوع توپ گردند و تاآن موقع همه این هنگ ها بدون دفاع موثر ضد تانک خواهند بود. آموزش نفرات در امر استفاده از توپ ضد تانک میلان هم اکنون آغاز شده واین توپ اولین سیستم برد متوسط است که احتیاج به تحقیقات فراوان داشته است تولید میلان با سرعت هرچه تمامتر انجام خواهد شد.

اسرائیل شرم‌الشیخ را از مصر اجاره میکند

با وجود تکذیب مقام های اسرائیلی در اورشلیم قرائن محسوسی وجود دارد که گفت و گوهای قاهره در سطح کارشناسهای سیاسی فقط پوششی است برای گفت و گوهای مهمتر بین مقام های نظامی مصر و اسرائیل.

هیات نمایندگی اسرائیل که از کارشناسان سیاسی این کشور تشکیل شده بود باورود یک ژنرال اسرائیلی وابسته به سرفرماندهی ارتش این کشور این هئیت را به هیاتی بسیار حساس مبدل کرده است با وجود این گفت و گوهای قاهره تاکنون اشکارا بر سر موضوع های امنیتی و نظامی دور میزده است و این امر شایعه‌هایی مبنی براین که کنفرانس قاهره به خاطر ان تشکیل شده است که توجه عموم را از گفت و گوهائی در سطح مقام های بلند پایه مصر و اسرائیل در محلی دیگر باز دارد.

به نظر میرسد که تهامی مامور مصری ایده الی برای فراهم کردن راه دیدار دایان و وزیر خارجه مصر باشد تاریخ و محل این دیدار به احتمال قوی در کنفرانس قاهره تعیین میشود و گفته میشود که محل این ملاقات بخارست پایتخت رومانی یا رباط در کشور مغرب خواهد بود.

دایان با آن که قیافه‌یی کاملا شناخته شده دارد، بارها توانسته است در گفت و گوهای محرمانه فاش نشده ای شرکت کند. او در سپتامبر گذشته یک روز تمام در بروکسل غیبش زد و گفته شد که در جای دیگری با رئیس یک کشور عرب دیدار کرده است.

ناظران سیاسی غربی در قاهره عقیده دارند که هم رئیس جمهوری مصر و هم‌وزیر او ر خارجه اسرائیل متقاعد شده‌اند که فقط با تبادل نظر مقام های مصری و اسرائیلی در یک سطح عالی و دور از نظر روزنامه نگارانی که در قاهره جمع شده اند بن بست مصالحه بین دوکشور گشوده خواهد شد.

انها همچنین خاطرنشان کرده‌اند که سادات پیش از دیدارش از اورشلیم گفته است که اگر دایان عضو حکومت مناهم بگین نبود او به اورشلیم نمیرفت دایان به نظر سادات مصالحه کننده‌یی همتا و منطقی است.

در همین احوال مقامهای وزارت امور خارجه اسرائیل توضیح داده‌اند که هیات نمایندگی اسرائیل در قاهره راجع به روابط صلح امیز دوکشور مانند مرزهای باز، روابط دیپلماتیک، ازادی کشتی رانی و مانند اینها و گفتگوها خواهند کرد.

اما مذاکره کنندگان قاهره چه‌گونه میتوانند حل مشکل کشتیرانی از طریق گذرگاه «تیران» در انتهای جنوبی خلیج عقبه را مورد توجه قرار دهند، بی انکه همزمان با ان مشکل شرم‌الشیخ را که براین گذرگاه مسلط است مورد بحث قرار دهند؟

اسرائیلی ها خواستار اند که شرم‌الشیخ را از دست ندهند تا این که در یک قرارداد صلح ترتیباتی برای اجاره کردن این پایگاه بازرگانی از مصر داده شود.

امروز درتاریخ

یک شنبه ۱۸ دسامبر:

۱۸۶۵ـ برده فروشی درایالات متحده آمریکا ممنوع اعلام شد.

۱۸۹۰ـ فردریک لوگار «سرزمین اوگاندا» را درافریقای شرقی برای انگلستان تصرف کرد.

۱۹۴۱ـ نیروهای المان به فرماندهی فیلدمارشال رومل درشمال افریقا شکست خوردند:

۱۹۴۴ـ برمه از وجود نیروهای ژاپنی پاک شد.

۱۹۶۱ـ ارتش هند بندر «گوا» و سایر متصرفات پرتغال درشبه قاره هند را تصرف کرد و به استعمار چند صد ساله پرتغال دراین منطقه پایان داد.

۱۹۷۰ـ طلاق درایتالیا با وجود مخالفت پاپ قانونی شد.

دولاب: محله‌یی با ۵۰۰ هزار جمعیت و ۷۸۰ سال تاریخ

خیابانی که ۳۰ سال پیش قرار بود احداث‌شود ، هنوز هم بوجود نیامده است

★ در دولاب مردانی در سنین بالای یکصد سال زندگی می‌کنند که آخرین بازماندگان نسل های گذشته این محله هستند.

★ بیمارستان ،درمانگاه، خط اتوبوسرانی‌وتلفن عمومی نداریم وکوچه هاو خیابان هایمان «ماشین رو» نیست...

★ در دولاب قدیمی طبیبی بنام « نورالحکما»بود که‌دهشاهی ویزیت می‌گرفت و روزی که‌ناگهان ویزیت خودرا یك‌ریال کرد، درمحله‌جنجال‌بزرگی برپا شد ...

وقتی تهران شروع به رشد کرد ، قصبه‌ها، باغات و مزارع‌سرسبز اطراف خودرا نیز بکام کشیدوبلعید ودر خودهضم کرد. آنچنان که‌امروز دیگر حتی نام‌بسیاری ازآنهمه قصبه‌وباغ‌ومزرعه برجای نمانده‌است .

میگویند تهران ، دهکده‌ای ییلاقی و خوش آب و هوا در نزدیکی شاه‌عبدالعظیم بود.مثل تهران، دهها قصبه دیگر نیز در محل‌کنونی تهران‌بزرك وجود داشت که تقریبا همه‌شان ازبین رفته‌اند. دولاب ،یکی از آنهاست . ازاین قصبه زیبا و پر رونق نزدیکی های شهرری ،امروز ،فقط نامی باقی مانده‌است .

میگویند قصبه دولاب که سابقا «چاله معجیل» نامیده می‌شد ، حتی از دهکده تهران هم پر رونق‌تر بودو قدمت آن در تاریخ به ۷۸۰ سال پیش میرسید ، زمانی که شاید در همه تهران ۷ حمام نبود ، چاله معجیل یا همان «دولاب» ۱۷ گرمابه داشت و آنوقتها که تمام تهران ٤ یا ٥ تکیه بیشتر نداشت در چاله معجیل ۱۷ تکیه بود که در ماه های محرم و صفر و رمضان غلغله می‌شد .

حدود چاله معجیل و باغات و مزارع اطراف آن، طبق سندی که بر پوست آهو نوشته شده، از شمال به چالهرز قلهلك ، از غرب به خیابان کنونی «ری» ، میدان مخبرالدوله و میدان شاه ، از جنوب به پشت دروازه‌های شهرری و تپه تاریخی بانبی (که اکنون اثری از آن نیست) ، و هاشم‌آباد و قلعه مسگرآباد و از شرق به نزدیکی های سرخه‌حصار و گردنه‌قوچك ختم می‌شد . باغات‌ومزارع سرسبز چاله معجیل راهفت رشته قنات که مردم‌ازدامنه های البرز کومکشیده‌بودند، مشروب میکرد .

فرار کنید ، سیل‌آمده !

درباره وجه‌تسمیه‌دولاب، روایات زیادی هست اما معروفترین‌شان که هنوز پیرمردهای این محله بیاد دارند چنین است :

ـ یک نیمه شب‌درخانه‌ها و پس کوچه ها زمزمه‌ای درگرفت که اندکی بعد به هیاهو تبدیل شد و سراسر «چاله معجیل» را پر کرد . زمزمه و هیاهو ، حکایت‌از بروز سیلی بنیان کن داشت و مردم هراس زده ، نیمه شبان از خانه و محله‌شان گریختند . آنقدر گریختندتا از چاله معجیل (محلی که هم‌اکنون مدفن سید ملک خاتون و امامزاده اهل بن علی و محل اصلی دولاب قدیم است) به محلی «دور از آب» ، دور از سیل و بلاء رسیدند .

حاج علی رضا محمد نجاری ، بازمانده نسل های پیشین دولاب‌که اکنون۱۳۰ سال را پشت سر نهاده و در سینه‌اش خاطرات بسیاری انباشته است تعریف میکند:

ـ وقتی اهالی از چاله معجیل فرار کردندو بمحل کنونی «دور از آب»آمدند، موقتا مسکن گزیدندو فردای آنروز تازه متوجه فاجعه عظیمی که برای معجیلی ها رخ داده بود شدند: قنات‌ها پر شده بود . آب ، حتی آب خوردن نایاب‌شده بود. مردم ناگزیردرهمین‌محل‌ماندگار شدند و هرکسی در قطعه زمینی «چاه» حفر کرد و با «دلو» از چاه آب می‌کشید و چون «دلو»در اصطلاح عامیانه آن «دول» (به فتح دالو سکون «واو»و«لام») تلفظ می‌شود ، اهالی ،در تعریف بلائی که بسرشان آمده بود می‌گفتند: با آن همه آب که داشتیم ، حالا مجبوریم با«دول»آب‌بکشیم. و یا می‌گفتند : در محلی «دور از آب» مسکن‌گرفتیم و در نتیجه ، این دو گفته یا دو واژه بین اهالی‌ماند: (دور از آب) و (دول‌آب) و براثر مرور زمان، دهکده جدید «دولاب» نام گرفت .

خیار بی‌نظیر ...

مشهدی ابوالقاسم کبری که او نیز از بازماندگان نسل‌های گذشته دولاب بشمار می‌رود میگوید :

منطقه دولاب تا چندسال پیش پوشیده از باغات و مزارع سرسبز بود، بحدی که در نقطه‌ای که هم‌اکنون نیروی هوائی‌است جوانها از درخت بالا می‌رفتند واز شاخه این درخت به شاخه آن درخت می‌پریدند و در نقطه‌ای که میدان خراسان واقع شده ، از درخت‌پائین می‌آمدند !

محصولات دولاب در کشاورزی : گندم ، جو ، بادمجان ، گوجه فرنگی ، کدو ، هندوانه و بیش از همه آنها خیار بود ، خیار دولاب که هنوز هم اسمی از آن برده می‌شود ، در تمام ایران نظیر نداشت ، گوئی خاک دولاب برای کشت خیار نابوجودآمده بود! خیار دولاب طعم و مزه و تردی و لطافت بخصوصی داشت که بدر آنرا بهر کجا بردندو کشتند تغییر ماهیت داد و خیار دولاب نشد

در قسمت باغداری هم : انجیر، انار، پسته،شاهتوت، سماق ، زردآلو ، آلبالو ، هلو ، گیلاس و عناب از محصولات مهم دولاب بود که اینک خبری از آنها نیست . انار و انجیر و پسته و عناب وسماق‌دولاب اسمی برتر از خیار آن داشت و بخصوص عناب دولاب همتا نداشت .

تا قبل از تاسیس کارخانجات یخ مصنوعی ، بیشترین سهم یخ مصرفی تهران از دولاب تامین می‌شد . یخچالهای عظیم یخ با دیوارهای بلند و طویل خود که چندتائی از آنها هنوز هم در منطقه دولاب وجوددارد،مربوط به اهالی دولاب بود،مانند یخچال‌های : حاج صمد ـ حاج عزیز ـ حاج علیرضاـ عبدالوهاب ـ حاج کدخداو کدخدا رضا و دیگران .

بعضی از این یخچال ها ۳۰۰ متر طول ۳۰ متر پهنا و ۳۰ متر ارتفاع داشت .

عوارض دروازه تهران

اصغر جعفری ، یکی از ساکنان دولاب میگوید : تا چندین سال قبل، بین‌دولاب و تهران باغستانها ومزارع حایل بود و خندقی دور تهران حفر شده بود که‌در سمت دولاب (ضلع غربی خیابان شهباز کنونی) محل خندق بود و برای وارد کردن بار ، توسط‌دولابی ها ، از دروازه خراسان‌و دروازه دولاب به داخل شهر تهران، «فته» عوارض می‌گرفتند . شب هنگام که میخواستیم از شهر ، به دولاب بیائیم جلو دروازه توقف می‌کردیم تاچند نفر جمع شویم‌و باتفاق بیائیم زیرابیم آن می‌رفت که بین راه سارقین اموال ما را بسرقت ببرند.

حاج محمد حسن حمزه‌ای در تائید گفته اصغر جعفری می‌افزاید خودمن از دولاب به شهر می‌رفتم و در بازارچه علی شهریاری که اکنون‌کوچه شترداران خوانده می‌شوددر مکتب آقا شیخ حسین وحید درس می‌خواندم . در این‌رفت و آمد ، تمامی راه راازمیان جالیز ها و سبزی کاری ها می‌گذشتیم.

وی همچنین اضافه کرد : وقتی یکنفر در دولاب بیمار می‌شد او را سوار الاغ‌کرده به تهران و در محکمه«نورـ الحکماء» می‌بردیم و دهشاهی ویزیت‌میدادیم. بعدها،ناگهان، نورالحکما ویزیت‌خودراگران کرد و بدو برابر (یکریال) رسانید واین موضوع‌جنجالی بپا کرد که نزدیک بود کار به جاهای باریک بکشد!

حمزه‌ای افزود : روز های عاشورا ما جوانهای دولاب دسته سینه‌زنی برامی‌انداختیم و میرفتیم منزل مشیرالسلطنه و او یک طاقه شال (خلعت) به بیرقدار میداد و این مراسم سوکواری از باشکوهترین مراسم ماه محرم بود.

مشکلات ۵۰۰ هزار نفر

حاج محمد حسن حمزه‌ای در مورد جمعیت دولاب می‌گوید: جمعیت دولاب ، ابتدا یعنی موقعی که به محل‌جدید دولاب نقل مکان‌کردند حدود هفتصد خانوار می‌شد.درزمان رضا شاه کبیر که اولین سرشماری صورت گرفت‌اهالی دولاب ۱۲ هزار نفر بودند و اکنون بالغ بر ۵۰۰ هزار نفر یعنی قریب به یک نهم‌جمعیت تهران را دولابی ها تشکیل میدهند، اما این جمعیت‌عظیم، از بسیاری خدمات شهری محروم مانده است.

اهالی دولاب میگویند : هنوز هم کوچه های این‌محل بهمان شکل ده سال پیش ،به طور کج و معوج و تنگ و باریک و فاقدآسفالت باقیمانده است می‌توان گفت که درمحله دولاب تقریبایک خیابان‌درست و حسابی هم وجود ندارد حتی آموزگارانی که برای تدریس‌درمدارس دولاب‌مامور می‌شوند با رغبت به این محل نمی‌آیند، زیرا وضع ظاهری این محله کثیف و زننده است و کوچه ها بخصوص برای اتومبیل صعب‌العبور است.

تیر های‌سیمانی برق وسط کوچه ها هم مزید بر علت‌شده و رامترددا‌تومبیلها رامسدود کرده است.

محمد حسن عسگری‌کشباف یکی از اهالی دولاب در باره کمبود های این‌محله میگوید: در منطقه دولاب حتی یک بیمارستان و درمانگاه وجود ندارد . غالبا افراد معتاد از دیگر محلات‌شهر برای‌استفاده از مواد مخدر به خرابه ها و کوچه های تنگ و باریک دولاب روی می‌آورند که‌این امر ، ممکن است اعتیاد رادر میان نسل جوان دولاب رایج کند.

عسکری می‌افزاید : حدود سی سال پیش قرار بود از انتهای خیابان غیاثی ،خیابانی بسمت شرق‌برای دولاب‌احداث شود اما این طرح گویابدست فراموشی سپرده شده است، هر چند گاه‌از سوی‌شهرداری می‌آیند، و پرچم قرمزی به علامت تخریب مسیر خیابان بر سرخانه ها نصب می‌کنند و بعد بی کار خود می‌روند.هم اکنون چهارمین پرچم قرمز پارچه‌اش پوسیده و از بین رفته ولی چوب پرچم هنوز در محلی که نصب شده بود وجود دارد!

از خودمان هم انتقاد کنیم ...

خانم منصوره قمصری ، خانه‌دار هم دراین‌باره می‌گوید : همه مشکلات ما مربوط به مسئولان امر نیست . در بعضی مواردهم خودمان مقصریم . مثلا در اغلب خانه‌های دولاب،لوله های فاضلاب به بیرون منزل کشیده شده وفاضلاب منازل در جویهای باریک کوچه می‌ریزدکه تابستان‌ها محل تجمع پشه و مگس و حشرات دیگر می‌شود ودر زمستان‌ها چون کوچه ها اکثرا خاکی است گل‌ولای معابر را می‌پوشاند و کسی هم آنها را از اینکارممانعت نمیکند .

احمد اشرفی دولابی ، یکی دیگر از ساکنین‌دولاب میگوید :

در محله دولاب خط اتوبوسرانی وجودنداردو دولابی‌ها باید مقادیرزیادی راه را پیاده طی کنند تا خود را به میدان نادر در خیابان غیاثی‌برسانندوسوار اتوبوس شوند .

در منطقه دولاب‌یکوسک تلفن عمومی هم وجود ندارد و مردم برای تلفن کردن باید به میدان نادر بروند .

و احمدعلی اسفندیاری دولابی میگوید : مسئله‌ای که در حال حاضر واقعا حایز اهمیت است اینست که : منطقه دولاب درحوزه حفاظتی پاسگاه ژاندارمری هاشم‌آباد قرار دارد . با توجه باینکه فاصله دولاب‌تا کلانتری ١٤ حدود یک تا دو کیلومتر است و با پاسگاه ژاندارمری هاشم‌آباد قریب ۷ تا ۸ کیلومترفاصله دارد ، معهذا اهالی دولاب برای طرح شکایت‌و اموری از این قبیل باید به پاسگاه ژاندارمری هاشم‌آبادمراجعه کنند که با توجه به کمبود وسیله نقلیه در آن مسیر ، با مشکلات متعددی مواجه هستیم . اگر مقامات‌مسئول ترتیبی دهند که دولاب در حوزه استحفاظی کلانتری ١٤ قرار گیرد یکی از مشکلات عمده دولابی ها برطرف میشود .

★ آخرین بازماندگان نسل‌های گذشته محله‌دولاب که چهار نفر از آنها، یکصد سال و بیشتر عمر کرده‌اند و در محله ، از احترام خاصی برخوردارند . اینها که دیروز و امروز«دولاب» را دیده‌اند تاریخچه ۷۸۰ ساله این محله را پیش‌روی گزارشگر سرویس «در محلات تهران» گشودند .از راست به چپ : حاج‌محمد حسن حمزه‌ای ، مشهدی ابوالقاسم کبیری ، حاج ابراهیم جعفری ، حاج آقا بزرگ حمزه‌ای (بزرگ خاندان حمزه‌ای‌ها) ، اصغر جعفری ، حاج علیرضامحمد نجاری ، و گزارشگر ما .

دولاب و عدد «٥» ...

دولاب به پنج محله تقسیم میشود:

محله عسکری‌ـبالا محله‌ـ میون‌محله ـ پائین محله ـ و محله سید هاشم

پنج تکیه دارد :

تکیه‌بالا ـ تکیه عسکری ـ تکیه میون‌ـ تکیه پائین و تکیه سیدهاشم

و پنج امامزاده دارد:

سید ملک خاتون ـ اهل‌بن علی ـ امامزاده غیبی‌ـچهل تن و یک امام زاده غیبی دیگر

چند نکته از زبان اهالی دولاب

★ آقای جعفر حاج محمد تقی یی از اهالی دولاب از اینکه اخیرا ناحیه دادگستری در آن محل تاسیس یافته اظهار خوشنودی می‌کرد ولی می گفت‌اگر دولاب در حوزه حفاظتی کلانتری ١٤ قرارگیردکه‌ناچار کیلومترها راه را تا پاسگاه ژاندارمری هاشم‌آباد طی نکنیم از لحاظ مسائل انتظامی‌وقضایی مشکلی نخواهیم داشت.

★ رضا حاج محمدتقی هم میگفت: در محله‌قدیمی دولاب ، تنها یک خیابان (خیابان سادات) آسفالت‌است و دیگر خیابانها یا اصلا آسفالت ندارند یا آسفالتشان از بین رفته است.

★ خانم رقیه رضائی خانه‌ای را که بیش‌از ۲۰۰ سال است ساخته شده به مانشان داد و گفت: خانه هائی مانند این خانه از آب لوله‌کشی محروم است،زیرا به مابه خاطر قدیمی بودن خانه ها انشعاب آب‌نمیدهند و مجبوریم از شیر های آب برداری استفاده کنیم که آنهم از دسترس بدور است وهنگام عصر و صبح‌شلوغ می‌شود که ساعتها وقت ما را می‌گیرد.

ساندویچ پانل نبوغ

مخصوص سردخانه‌ها وانبارها

در عصرسرعت که زمان ارزش فوق العاده‌ای دارد ، هفته ها وقت تلف کردن جهت سرهم کردن چیزی که ساختنه و پرداخته اش مطمئن‌تر و مناسب تر در بازار وجود دارد خارج ازدوراندیشی‌است کارخانجات صنعتی نبوغ پانلهائی برای دیواره‌ها. و سقف سرد ـ خانه‌ها تولید میکند که راحت و سریع قابل نصب بوده و نه تنها حرارت امکان نفوذ در آنرا نمییابد بلکه خروج سرمای داخل نیز به بیرون امکان پذیر نیست.

پانل‌های نبوغ با استاندارد و تحت لیسانس کارخانجات همینگز بریتانیا ـ تولید کننده معتبرعایقهای پیش ساخته تهیه میشود.

پانل نبوغ همگام بانیاز زمان

کارخانجات صنعتی نبوغ: تهران: تلفن ۴ـ۸۳۰۸۷۳ـ۸۲۷۳۲۸

چهره تیمها در فاصله ٦ روز به پایان جام تخت‌جمشید

روی لبه تیغ

تفسیر روز

پاس ـ راه‌آهن ـ شهباز ـ ماشین‌سازی امروز دو دیدار به تعویق افتاده از سری مسابقات روز بیست وچهارم را برگزار خواهند کرد که از این میان دیدار پاس ـ راه‌آهن بازی سرنوشت سازیست که در صدر جدول میتواند دگرگونی دوباره‌ای بوجود آورد.

پیروزی پاس ، این تیم را شانه بشانه ملوان همچنان در صدر حفظ خواهد کرد و به‌این ترتیب پرسپولیس که تنها یک هفته طول دیدارهای نیم فصل دوم در کنار این‌دو صدرنشین شد بایک امتیاز کمتر تعقیب کننده خواهد ماند.

ولی شکست یا مساوی پاس مقابل حریف ، سبب خواهد شد که ملوانان با آسودگی به تنهائی در صدر همچنان پیشتاز باشند.

در فاصله شش روز به پایان بازی دور پنجم جام‌تخت جمشید، ٥ تیم در شرایطی فشرده در کنار یکدیگر درجستجوی عنوانهای اول تاسوم کورس بسته‌اند.

ملوان با ۳۲ امتیاز از ۱۲ پیروزی ، ۸ مساوی و ٤ شکست در حالیکه با از دست دادن ۱٦ گل استوارترین‌خط دفاعی را طول دیدارها بنمایش گذارده در صدر قراردارد، این تیم در گروه حمله نیز مکان دوم را دارا است وبا ۳۱ گل زده ٤ گل از خط حمله پرسپولیس فاصله دارد ولی‌با اینهمه در تفاضل گل‌های خورده و زده نیز با رقمی معادل (۱٥+) شرایطی بهتر ازتمامی تیمهای حاضر در جام دارد.

پاس بایک بازی کمتر تنها ۲ امتیاز بابیشتاز فاصله‌دارد که اگر امروز به پیروزی دست یابد این فاصله را طی‌کرده است به‌این ترتیب ملوان ـ پاس ـ پرسپولیس اگر حادثه غیر منتظره‌ای بوجود نیاید، تا روزهای پایانی در بیم وامید شانه بشانه به عنوان قهرمانی چشم خواهند داشت ودر کنار این سه تاج تهران ـ ذوب آهن اصفهان و شاید برق شیراز نیم نگاهی به عنوانهای بعدی دارند.

ولی بااینهمه اضطراب در انتهای جدول نیز کمتر از دلهره گروه صدر برای تصاحب عنوانها نیست چرا که با وجود سقوط بدون تردید تیم تهرانی راه‌آهن‌که‌طول ۲۳ دیدار با۹ مساوی و۱٤ شکست بدون پیروزی مانده استو از این میان با جمع‌آوری «۹»امتیاز بابانک ملی نزدیکترین تیم تهرانی به‌انتهای جدول «۹» امتیاز تفاوت دارد ماشین سازی ـ سپاهان روزهای پراضطرابی را میگذرانند .

دیدار امروز ماشین‌سازی مقابل شهباز اگر با شکست همراه باشد، سپاهان در یک کورس مساوی روی لبه تیغ‌با این حریف مبارزه دارد ولی اگرنتیجه مساوی یاپیروزی برای ماشین‌سازان حاصل شود، سپاهان همچنان تنها در انتهای جدول برای گریز از سقوط دست وپاخواهد زد.

بااینهمه اگر بیاد آوریم که هنوز ٦ روز از دیدارها باقی است وتیم اهوازی نیرو نیز یک امتیاز بیشتر ازسپاهان ندارد میتوان این سه تیم را در روزهای سرنوشت تعقیب‌کرد.

نیرو تنها نماینده فوتبال اهواز است واگر بیادآوریم که رستاخیز خرمشهر در جام ششم تخت جمشید حاضر خواهد بود، سقوط نیرو بیش از پیش فوتبال اهواز رادر کنار همسایگانی توانا در جام صدمه خواهد زد.

ولی تبریز واصفهان هرکدام ۲ نماینده در جام دارند وسقوط هرکدام از اینها ضمن آنکه لطمه‌ای سنگین برای سازمان باشگاهشان خواهد بود، حداقل این‌شانس رابوجود خواهد آورد که شهرشان بدون نماینده در جام نباشد.

بااینهمه حوادث طول ٦ روز بازی میتواندسرنوشت های متفاوتی را بوجود آورد ولی بی‌تردید تیم سقوط‌کننده شهرستانی را باید در جمع یکی از این سه تیم جستجو کرد، همچنانکه صدرنشین را باید در میان ملوان ـ پرسپولیس و پاس شناخت.

تاج ـ ذوب‌آهن تعقیب کنندگان پیشتازان در این زمان ٤امتیاز از پیش‌آهنگ فاصله دارند و در شرایطی که از٦ روز بازیهای باقی مانده بیشتر از ۱۲ امتیاز نمی‌توان‌اندوخت فقط یک معجزه میتواند یکی از این‌دوتیم را بالاتر از سه تیم گروه صدر به‌مقام قهرمانی رساند ولی برای عنوانهای دوم وسوم هنوز دیر نیست.

بهمین ترتیب فاصله ٤ امتیازی صنعت نفت (۲٥ امتیاز) از سپاهان (۲۱ امتیاز) نشان میدهد که تیم سقوط کنندمرا نیز باید از جمع مثلث سپاهان ـ ماشین‌سازی و نیروانتخاب کرد، به این ترتیب این سه تیم روی لبه‌تیغ میکوشند استوار باشند، چرا که یکسال فاصله از مسابقات سراسری معلوم نیست چه سرنوشتی برای تیمهای سقوط کننده دربی‌داشته باشد.

یادآوری سقوط آرارات واینکه در جامششم نیزغایب است نشانه‌ای از این وحشت برای تیمهای انتهای جدول است.

از گروه صدر وانتهائی جدول که بگذریم تقریبا سایرین در آرامش قرار دارند، چرا که تنها یک پله بالاتر یاپائین‌تر ضمن افتخاراتی که در بی دارد نمی‌تواند در هیچ زمینه‌ای سرنوشت ساز باشد.

بهرحال دیدارهای امروز پاس وماشین‌سازی دیداریست سخت با ارزش برای دوتیم چرا که پاس با پیروزی‌درصدر باقی میماند وماشین‌سازی با پیروزی حتی برای یکهفته آسوده بخواب میرود و سپاهان را روی لبه تیغ تنها میگذارد.

لیدز وکاسموس خواستار بازی با ایران شدند

تیم‌های فوتبال کاسموس نیویورک و لیدز یونایتد انگلیس طی دو نامه‌جداگانه اظهار تمایل کرده‌اند که باتیم ملی و یا باشگاه‌های ایران‌در تهران دیدارهائی داشته‌باشند.

تیم کاسموس نیویورک ضمن تمایل به بازی‌در تهران پیشنهاداتی سنگین از قبیل دریافت ٥۰ هزار دلار برای هر بازی و نظائر آن را به فدراسیون فوتبال ایران‌کرده است که‌بنظرمیرسدازهم‌اکنون پاسخ فدراسیون فوتبال به خواست تیم نیویورکی کاملا مشخص باشد ! درحالیکه تیم انگلیسی لیدز یونایتد با توجه به امکانات موجود علاقمندی خود را برای بازی باتیمهای ایرانی اعلام داشته است . با توجه به ظواهر امر پیش بینی میشود که بزودی شاهد حضور تیم لیدز در تهران باشیم.

رئیس پیشین کنفدراسیون فوتبال آسیا :

این «آسیا» است که میبازد!

«بیرون رفتن‌کنفدراسیون فوتبال آسیا ، ازفدراسیون بین‌المللی فوتبال (فیفا) ، چیزی است که بیشتر از لطمه زدن به «فیفا» ، به کنفدراسیون صدمه خواهد زد»

این عقیده «تنکو عبدالرحمان» رئیس پیشین کنفدراسیون‌فوتبال‌آسیاست که در پی بازگشت ازکنگره فوق العاده کنفدراسیون آسیا در هنگ‌کنگ،درگفتگو با خبرنگاران در مالزی اظهار داشت :

«عبدالرحمان» در کنگره هنگ‌کنگ که اخراج اسرائیل و تایوان ازفوتبال آسیا و پذیرفته شدن چین طی اجلاس آن مورد تائید قرار گرفت ، از پست‌ریاست کنفدراسیون استعفا کردکه «کامبیز آتابای» بجای او برگزیده شد .

و بدنبال این تصمیم کنفدراسیون مبنی‌بر اخراج اسرائیل و تایوان بود که «فیفا» اخطار کرددرصورت تحقق این امر،کنفدراسیون فوتبال آسیا را از عضویت خود بیرون خواهد راند ، اخطاری که مدتی میباشد ، فوتبال آسیارا بخودمشغول داشته است .

و «تنکو عبدالرحمان» در ابراز عقیده نسبت به‌این مسئله ، اظهار کرد کنفدراسیون با اخراج‌شدن از فیفا ، بیش از آنچه به «موقعیت جهانی فوتبال» آسیب بزند ، خودضربه خواهد خورد .

«عبدالرحمان» دربازگشت به کشورش «مالزی» در گفتگو با خبرنگاران گفت :

من همکاریم با «فوتبال» در مالزی را پایان داده‌ام و حالا پس از ۲۰سال ریاست بر کنفدراسیون ، همگامی با «فوتبال» در آسیا را هم به آخر میرسانم ضمن اینکه طول سال‌ها تلاش کرده‌ام، این تشکیلات‌راشکلی‌استوار و پرتوان بپخشم .

من در کنگره فوق‌العاده کنفدراسیون فوتبال آسیا سعی کردم ، به نمایندگان کشورهای آسیائی حاضردر جلسه این مسئله رابقبولانم که درگیری با «فیفا» ، کار و روشی درست نیست و اگر کنفدراسیون از «فیفا» اخراج شود ، این فیفانیست که می‌بازد ، بلکه باخت متوجه کنفدراسیون‌خواهد بود .

و اخراج از فیفا ، بدان معنی است که نه تنها آسیائی‌ها نمیتوانند‌درمیدان های بزرگ جهانی حاضر شوند ، بلکه کمک مالی قابل بحث به فیفا به کنفدراسیون هم قطع‌خواهد شد و در پی‌اش دشواری های زیادی متوجه فوتبال آسیا میگردد . فیفا برای گسترش فوتبال در آسیا پول میدهد و این چیزی است که حالا این قاره از آن محروم میشود .

«تنکو عبدالرحمان»درباره موضوع چین و اخراج تایوان ابراز داشت، ایندو دو سرزمین جداگانه هستند، «چین» نام خودش را دارد و «تایوان» سرزمینی دیگرست و نباید درباره اینکه کدام چین‌اصلی‌هستند بین آنها داوری کرد .

«فیفا» کنفدراسیون فوتبال آسیا را تهدید کرده است اگر تا ۲۰ دی تصمیم خود را درباره اخراج اسرائیل‌و تایوان را تغییر ندهد، این کنفدراسیون را ازعضویت خود اخراج خواهد کردکه چنین موضوعی جای بحث و گفتگوی فراوان دارد ولی هرچه هست بهر تقدیر آتش اختلافی میان کنفدراسیون آسیا و فیفا برخاسته است که بایستی دید عاقبت آن به کجا خواهد انجامید . فیفا بقا اسرائیل و تایوان در کنفدراسیون فوتبال آسیارا میخواهد و آسیا اخراج اینان ، ولی کدامیک پیش خواهند برد ؟

نیکی لوداورزشکارسال شد

خبرگزاری آسوشیتدپرس «نیکی لودا» راننده معروف اتریشی رابعنوان ورزشکار برگزیده سال ۱۹۷۷ جهان انتخاب کرد.

لودا که امسال عنوان قهرمانی مسابقات‌اتومبیلرانی جهان را بدست آورد،پس از آن حادثه تصادف وحشتناکش که تا آستانه مرگ پیش رفت، با اراده‌ای قوی به صحنه بازگشت در این رای گیری که از میان ورزشی نویسان وابسته به خبرگزاری آسوشیتدپرس صورت‌گرفت اینگمار استنمارک اسکی‌باز سوئدی دوم شد و آلبرتو خوان‌تورنا دونده کوبائی بمقام سوم رسید.

مبارزین روز جدال باتیم ملی مشتزنی سویس تا آخر هفته شناخته میشوند

منصور صادقی، ورشوساز، ابراهیم‌زاده وماسیس هامبارسومیان انتخاب شدگان تقریباقطعی اند

تاآخراین هفته، ترکیب تیم ملی مشتزنی شناخته میشود.تا کنون ، تنی چند از مشتزنان ملی ، تقریبا موقعیت خود را برای عضویت‌درتیم تثبیت‌کرده‌اند اینان ، قرار است ، که روز ۸ دیماه با تیم ملی مشتزنی‌سوئیس مبارزه کنند. تیمی که در ازای سفرش به تهران ، دو هزاردلار از فدراسیون مشتزنی می‌گیرد ، ولی تمامی هزینه های سفر و اقامت و بازگشت خود به ایران را بگردن گرفته است.

سویسی ها که معلوم نبود، بچه دلیلی‌قصددبه» کردن‌دارند، برخلاف تقاضای قبلی‌خود، یکباره تقاضای ۱٥ هزار دلار کرده بودند که چون قادر به تحمیل این مبلغ به فدراسیون مشتزنی نشدند، از هوی و هوس ۱٥ هزار دلار ، بیرون آمده ،بهمان دو هزار دلار قناعت ورزیدند! سویسی ها روز ٦ دی‌وارد ایران شده ، و پس ازاستراحت برابر مردان ما می‌ایستند.

از میان مشتزنان اردویی ما که هر روز عصر در سالن بکس امجدیه تمرین می‌کنند، چنین‌می نماید که «ورشوساز» در ٥۷ کیلو ، منصور صادقی در٦۳ر٥ کیلو ، حسن ابراهیم زاده در ٦۷ کیلو وماسیس هامبارسومیان در سنگین وزن به قطع و یقین جامه‌ی تیم ملی را می‌پوشند.

«ماسیس» در سنگین وزن جانشین پرویز بادپاست ، که‌او صادقی ، ابراهیم‌زاده ،از جمله مشتزنان سفر کرده به جاکارتا محسوب میشوند: «برای‌مسابقات مشتزنی قهرمانی آسیا»

برخلاف آنچه عنوان شد ، جز «بادپا»ی سنگین وزن ، که در مورد عدم حضورش درینگ دلایلی دارد ، همه‌ی مردانی که به جاکارتا رفته‌اند ، یا درمسابقه های انتخابی تیم ملی شرکت کرده‌اند و یا دلایلی موجه برای عدم شرکت خود دارند : «ناصر علی بابائی» که اخیرا ازبیمارستان مرخص شده ، هنوز دو سه‌ماه قادر نخواهد بود که پا بیرینگ گذارد . او مدال نقره‌ی آسیارا در ٥٤ کیلو بچنگ آورد جبار فعلی چهره‌ی ٥۷ کیلوی مادر اندونزی ، با مشتزنی وداع کرده است. او در مسابقه های قهرمانی آسیا که پس ازشرکت در مسابقه های‌قهرمانی ارتشهای جهان در مصر ، دستکش هارا در می‌آورد . منصور صادقی مسافر بعدی جاکارتا بود که‌حالا در تیم عضویت می‌یابد ـ حسن ابراهیم زاده فاتح طلای آسیادر جاکارتا هم شرایط صدقی را دارد ـ در پی‌او ، از دو مشتزن بندر پهلوی که در اندونزی‌بودند فدراسیون فقط از یکی دعوت «شرکت در مسابقات» را کرد ، که او هم در اردوست ـ دیگر مسافر جاکارتا ماسیس است که به یقین در سنگین وزن ظاهر میشود ، و تنها کسی که خود را فعلا کنار کشیده است، پرویز بادپا است.

اما ، در قبال عدم شرکت‌این سنگین وزن و این شایعه که‌ملی پوشهای ما به حضور در تیم حریف سویس چندان رغبتی ندارند و پشت کرده‌اند ، باید از بازگشت ملی پوشهای دیگر به عرصه‌ی مسابقه ها یاد کرد : «فیروز عبادی ،سعید بشیری‌مرد مدال نقره‌ی ارتشهای جهان ، حسین علی‌نژاد دیگر فاتح نقره ارتشهای جهان ، حسین ورشو ساز از دزفول ، فرمان سلمان زاده از کرج ، علی جمشیدی، و بهروز پنجه‌ای از تهران...»

بدین سیاق ، می‌بینیم که‌بسی از هیاهوها ، در مورد ترکیب تیم ملی ، به هیچ بوده ، و مشتزنان بلند آوازه ما طیرغم اینکه هنوز در حرمان بسر می برند، دست ازتیم ملی‌نکشیده‌اند.

صدالبته قبول باید کرد، که اکثریت مطلق مشتزنان ما از یک حداقل لازم‌برای زندگی‌بی‌دغدغه محروم‌اند ، و ضروریست ، که ارزشهای قهرمانی مردان‌افتخار آفرین ما بنحو مطلوب حفظ شود ، و به زندگی اینان‌توجه گردد. اما این ضرورت هاباعث آن نمیشود ، که با وجودخصلت هائی که در قهرمانان خودسراغ داریم ، با شایعات گونه‌گون ، ارزش قهرمانی اینان را کاستی بدهیم.

بهر تقدیر ، اکنون اکثریت مطلق مشتزنان ما برای حضور شایسته ایران‌برابرمیزبان سویسی خود ،زیرسقف امجدیه‌گردآمده، و مجدانه‌ترین وجدوجهد می کنند ، تا آنچه در توان دارند، طبق موازین اصولی ، در برابر حریفان بنمایش گذارند.

سپیدرود ۱-۲ برد

فوتبال

«سپید رود» رشت که در قالب نماینده ایران برای شرکت در مسابقات فوتبال «جام آقاخان» به «داکار» بنگلادش رفته است ، اولین دیدارش در صحنه این بازیها را با پیروزی به پایان برد.

حریف مغلوب ایران ، در این دیدار نماینده اندونزی بود که با ۲ گل در مقابل یک «گل» شکست راپذیرفت .

«حسین بیگی» گل اول را برای «سپید رود» زد و «جعفر روحی» دومین «گل» را در تور دروازه حریف کاشت .

اندونزی تنها گل خود را روی ضربه «عثمان» بدست آورد که دلیل به آخررسیدن ۱ـ۲ بازی گردید .

تیم «سپید رود» به عنوان نماینده ایران ، از طرف فدراسیون فوتبال به این مسابقات که تحت عنوان تورنمنت جام طلای‌آقاخان برگزار میشود ، اعزام‌گردیده است .

نفرات تیم‌شمالی‌در این‌سفر اینها هستند :

کاوه کاویانپور ، جمشید پذیرا ، سیروس جوشیری ، محمد علی احمد پور ،رسول حق‌دوست ، محمد قاسمی ، حسین کامیاب ، جاوید جهانگیری ، حسین بیگی ، جعفر روحی ، عبدالحسین عترتی ، محمد رضا شیدفر ، مهرداد بیگلری ، تقی محجوبی ، جمشید محمدی ، هوشنگ امجدی ، عباس بیگدلی ، یحیی حلیهپور ، کاظم داداش‌زاده ، سرپرست: گرجی ـ مربی : فریدون عسگر زاده ، کمک مربی : احمد صومی

«زاگالو» به برزیل بازگشت

«ماریو زاگالو» مربی سرشناس برزیلی ، پس از اقامتی ۱۸ ماهه در کویت و سر کردن با فوتبال این‌کشور بعنوان «مربی تیم ملی» با بستن قراردادی‌با تیم‌باشگاهی «بوتافوگو ریودوژانیرو» به کشورش بازگشت ، تا با دریافت حقوقی معادل٦۰۰۰۰ دلار (٤۲۰۰۰۰۰ ریال)درسال، این تیم را رهبری کند .

«زاگالو» که در سال های ۱۹۷۰ و ۱۹۷٤ در دو جام جهانی مربی تیم ملی فوتبال برزیل بود و در سال ۱۹۷۰ به افتخار فتح جام جهانی نیز نائل آمد، ٥ر۱ سال پیش پست مربیگری تیم ملی کویت را برعهده گرفت ولی کویت در صحنه مسابقات مقدماتی جام جهانی ۷۸ آرژانتین که پیروزی در آن هدف کویت بود موفقیتی بدست نیاوردو نتوانست نماینده آسیا ـ اقیانوسیه گردد و در پی پایان این مسابقات ،«زاگالو» هم راه دیارش را در پیش گرفت ، مربی برزیلی پیش از «بوتافوگو» با باشگاه‌فلامینگو برزیل به گفتگو نشست ،ولی نتوانست با آن کنار بیاید و سرانجام با «بوتافوگو» به توافق رسید .

«زاگالو» طول دوران مربیگریش در کویت، دوبار با تیم این کشور به ایران‌سفر کرد.

برای شرکت در جام جهانی کشتی

تیم‌ملی ایران به «تولیدو» دعوت شد

ایران در سالهای ۱۹۷٤ درلاس‌پالماس و۱۹۷٦ در تولیدو بمقام نایب قهرمانی رسیده است

کشتی

تیم ملی کشتی آزاد ایران برای شرکت در مسابقه های جام جهانی که همه ساله بین تیم های برتر هر قاره بشکل تیمی انجام‌می‌شود به تولیدو دعوت شد.

امریکائی ها که مدتهاست حسابی جدا برای کشتی باز کرده‌اند ، در این چند ساله اخیر همیشه کوشیده‌اند بنوعی پای قدرتهای بزرگ کشتی‌جهان رابه امریکا بکشانند و بهمین منظور باقبول میزبانی مسابقه های جام جهانی همه ساله قدرتهای بزرگ این ورزش‌را در خاک خودبپذیرا می‌شوند.

صرفنظرازاینکه امریکاخود را در برابر بزرگان این‌رشته از جهان محک میزند،در پایان مبارزات نیزهریک از میهمانان را بسوئی‌از خطه امریکاروان میکند ، زیرا امریکائی ها علاقمندند بهر شکل کشتی را از اعضا شوروی بدرآورندو برای رسیدن به هدف خوداز هیچ تلاشی فروگذار نمیکنندو برای آموزش‌هیچ فرصتی‌را از دست نمی‌دهند.

در طول سالهائی که این گونه مسابقه های تیم به تیم بین تیمهای اول هر قاره و دارندگان عنوانهای‌اول تاسوم جهان انجام می‌شود، اکثرا امریکا میزبان بوده و سوای دوره دوم که اسپانیا و شهر لاس پالماس مکان برگزاری‌این مسابقه ها شد ، همیشه سهم امریکا در انجام این مهم‌حفظ شده است.

بدین خاطر این‌بار هم‌امریکا ضمن قبول میزبانی در این دیدارها دعوت نامه هائی‌برای شوروی ـ بلغارستان ـآلمان شرقی ـ ژاپن و ایران‌ارسال داشته تا باحضور خود بر اعتبار مسابقه های جامجهانی بیافزایند.

سال گذشته در غیاب ایران ژاپن بعنوان نماینده آسیا در صحنه پیکار هاحضور داشت، در حالیکه امسال‌بنظر میرسد، ایران بخاطر در پیش بودن بازیهای‌آسیائی ۱۹۷۸بانکوک در تولیدو حاضر شود.

ایران در طول سالهای گذشته دوبار در صحنه این مبارزات حاضر بوده که بار

بقیه در صفحه ۱۲

شطرنج قهرمانی جهان

«کورچنوی» بسوی کارپف پیش میرود

ویکتور کورچنوی شطرنج باز روسی‌الاصل که با تبعه هلند شدن مدتها نام خود را برسرزبانها انداخته بود، در نهمین دیدار خود با بوریس اسپاسکی قهرمان پیشین‌جهان نیم امتیاز دیگر اندوخته نمود وبا حساب ٥ر۱بر ٥ر۲همچنان با گامهائی استوار و اختلافی قابل نسبت به حریف خود به پیش می‌تازد.

کورچنوی با قدرتی که در برابر اسپاسکی نشان دادمبر وحشت روسها افزوده نموده است وحشت اینکه‌کورچنوی نیز چون پابی فیشر به‌حریم نفوذ ناپذیرشان‌راهی پیداکند. روسها که هنوز از دردزخمی که فیشر به آنها وارد کرد رهائی نیافته‌اند در زیر بالهای عقابی چون کورچنوی قرار گرفته‌اند.

مشکل روسهاکسی است‌که سالها برایشان افتخار آفریده است و حالا زیر پرچمی دیگر در برابرشان قد برافراشته و آزارشان می‌دهد.

کورچنوی از هم‌اکنون در اندیشه آناتولی کارپف است. با این امید که‌بتواندبه‌آرزوی چندین‌ساله خود جامه عمل بپوشاند و جام قهرمانی‌جهان را در دستهایش لمس نماید. اسپاسکی که قبلا نیز یکبار طعمه فیشر شده بود اینباردر چنگال کورچنوی افتاده است در دیدار هشتم ایندو با اینکه اسپاسکی امید زیادی برای پیروزی داشت.نتوانست به‌آن دست پیدا کند.

در دیدار نهم کورچنوی علیرغم برتری محسوسی که داشت به نتیجه مساوی‌قناعت کرد این دیدار ۷۰ حرکت به طول انجامید . کورچنوی در این دیدار بایک پیاده بیشتر برای پیروزی امیدوارتر بود ولی اسپاسکی با تعویض‌مهره ها نتیجه را به مساوی‌کشانید طبق آخرین خبر رسیده‌دیدار دهم کورچنوی‌و اسپاسکی‌نیز انجام شده است ودوشطرنج باز بعد از ٤۲ حرکت دیدار خود را نیمه‌تمام گذاشته‌اندکه در این دیدار نیز کورچنوی‌با برتری یک پیاده در شرایطی که طرفین دارای دو رخ و وزیر و فیل‌ناهمرنگ می‌باشند برتری مختصری دارد. که شانس پیروزیش‌را بیشترکرده است.

نبرد هشتم

دفاع فرانسه

سیاه: ویکتور کورچنوی	سفید: بوریس اسپاسکی
	1.e4
e6	2.d4
d5	3.Cc3
Fb4	4.e5
c5	5.a3
F.c3	6.b2.c3
Ce7	7.Cf3
Fd7	8.d4.c5
Dc7	9.Fd3
Fa4	10.0—0
Cd7	11.Cd4
C.c5	12.Fb5.
F.b5	13.C.b5
D.e5	14.Te1
Ce4	15.f3
a6	16.Cd4
C.c3	17.Dd2
Dc7	18.a4
Tc8	19.Fb2
b5	20.F.c3
D.c3	21.D.c3
T.c3	22.a4.b5
a6.b5	23.C.b5
T.c2	24.Cd6.
Rd7	25.C.f7
Tb8	26.ta7.
Re8	27.Ce5
Tbb2	28.Ta8.
Cc8	29.Cd3
Tb6	30.h4
Rd7	31.Ta4
Rd6	32.Tg4
Td2	33.Cf4
e5	34.Ch5
g6	35.Cf6
Tb7	36.Ce8.
Rd7	37.T.e5
Tb1.	38.Rh2
Ce7	39.Ta4
Cc6	40.Cf6.
Rd6	41.Tg5
Tb7	42.Ta6

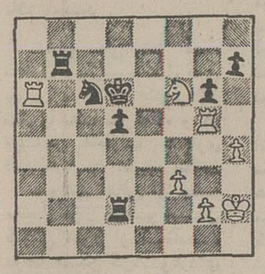

دراین شرایط سیاه حرکت خود را ثبت نموده است بوری اسپاسکی دراین موقعیت محسوس می باشد.

42.....	Tf7
43.C.h7	Rc5
44.T.g6	Ce5
45.Cg5	C.g6
46.T.g6	Ta7
47.h5	Tda2
48.f4	d4
49.h6	d3
50.Tg8	Ta2a6
51.h7	

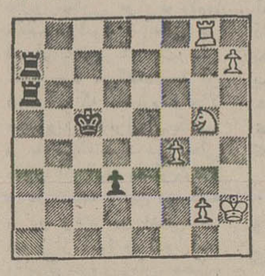

دراین جاکورچنوی با گرفتن پیاده امید بزرگ اسپاسکی را برای پیروزی از بین می برد.

51....	T.h7.
52.Rg3	Td7
53.Tc8.	Rb4
54.Tb8.	Ra3
55.Ce4	d2
56.C.d2	T.d2
57.Tg8	Rb4
58.Rf3	Rc5
59.g3	Ta3.
60.Re4	Te2.
61.Rf5	Rd6
62.g4	Ta5.
63.Rg6	Te6.
64.Rh7	Ta7.
65.Tg7	T.g7.
66.R.g7	Te7
0	1

h7

سفید بازی را واگذار کرد

نوجوانان کلوب رضاپهلوی، آغازگرحرکتی تازه‌درکشتی فرنگی

در سکوتی که دامنگیر کشتی فرنگی است، مربیان کشتی کلوب رضا پهلوی تهران رحیم علی‌آبادی و حسین معاونیان با یاری از مربیان تیم ملی یک دوره مسابقه‌های تشویقی بین واجدین شرائط این کلوب انجام دادند که در پایان رقابتهای دو روزه نفرات‌اول تا سوم هر وزن معین‌شدند.

مسابقه‌ها که با داوری مربیان تیم ملی انجام‌شده‌گواه این بود که در کشتی فرنگی نیز اگر جنب و جوش و تحرکی بوجود آید ، میتوان با تکیه برموجودیت‌علاقمندان و مشتاقان کشتی ، با امید به آینده نگریست.

کشتی فرنگی که پس از مسابقه‌های جهانی گوبتر‌گدر سوئد در سکوت مطلق بسر میبرد ، بخاطر بازیهای‌آسیائی بانکوک که سال آینده‌درآذر ماه انجام میشود ،ازهم‌اکنون خود را برای دفاع از عنوان قهرمانی سال ۱۹۷٤ آماده میکند .

اولین قدم را نوجوانان کلوب رضا پهلوی‌برداشتندکه طی دو روز با علاقمندی و جنگندگی خود نظررضایت‌بار مربیان را برانگیختند ، اگر نوجوانان چنین نمایشی داشتند ، باید که در روزهای آتی شاهد هیاهوئی تازه در کشتی فرنگی بود ، زیرا فدراسیون کشتی امکاناتی تازه برای کشتی فرنگی در نظر گرفته که بنظر میرسد ، بزودی شاهد حرکتی تازه در این ورزش باشیم .

حرکتی که نوجوانان‌کلوب رضا پهلوی آغازگرش بودند و این مسابقه‌ها که با حضور ٤۸ داوطلب زیر نظر حسین ملاقاسمی سر مربی تیم ملی کشتی فرنگی، محمد پذیرائی، رحیم علی‌آبادی ، صیاد افروزی و حسین معاونیان انجام شد و در پایان این نتایج بدست آمد .

۳۹ کیلو : ۱ـ کیوان بهروزمنش ۲ـ حمید رضا پارسائی ۳ ـ اکبر کابلی

٤۳ کیلو : ۱ـ عزیزکریمی ۲ـ منوچهر غلا مهسده ۳ ـ احمد اسماعیلی

٤۷ کیلو : ۱ـ امیرتهرانی ۲ـ علی اسدی ۳ـ رضاملک محمدی

٥۰ کیلو : ۱ـ حمید رضا سرشار ۲ـ سید محمود امامیان ۳ـ علی اکبر هاشمی

٥٤ کیلو : ۱ـ اصغر پورحسینی ۲ـ محسن‌کاشانی ۳ـ محمود سرشار

٥۹ کیلو : ۱ـ احمدافشار ۲ ـ فرامرز مجد باقری ۳ ـ محمد قبادی

٦٤ کیلو : ۱ـ علی‌ساجدی ۲ـ بهرام چنگیزی ۳ ـمحمد اسفندی

۷۰ کیلو : ۱ـ داریوش عمادی ۲ـ امیر کریمی ۳ ـ بهرام هراتیان .

۷٦ کیلو : ۱ـ ایرج‌شادپور ۲ـ علی عبدالملکی ۳ـمصطفی دولتخواه

اینها امیدهای ناشناخته‌ای برای کشتی فرنگی هستند که در مسابقه‌های تشویقی کلوب رضا پهلوی دو روز برای دسترسی به عنوان ها تلاش داشتند ، شرکت کنندگان این مسابقات درحالیکه مربیان تیم ملی و کلوب رضا پهلوی رادر جمع خود دارند در تصویر دیده میشوند .

مسلم بن عقیل، سردار رشید اسلام به سفارت برگزیده شد

با توجه به عدم وسایل ارتباطی سریع آروزگار ،از آنجا که تمامی قلمرو اسلامی به مرکز و دستگاه خلافت متوجه بود و نیز از آن‌جهت که دستگاه تبلیغاتی بنی‌امیه که از زمان معاویه با هزینه‌ای گزاف ایجاد شده بود ، حتی یک لحظه هم از کار نمی‌افتاد خبر مرگ معاویه و خلافت یزید ، زودتر از آنچه تصور میرفت به‌مناطق حساس‌اسلامی راه یافت .

کوفه ، یک مرکزمهم‌اسلامی آنروز بخاطر حساسیتی که نسبت به موضوع نشان می‌داد ، پس از دریافت‌خبرمرگ معاویه ، لحظات بحرانی و توام با دلهره‌ای را میگذراند، دگرگونی‌دامنداری دراوضاع شهر به چشم میخورد . رفته رفته پچ‌پچ ها به زمزمه تبدیل شد و زمزمه‌ها اوج گرفتکه، بعد از معاویه چه کسی ؟... یزید . نه ، او لیاقت خلافت رسول خدا را ندارد . او هم مانند پدر ، این مقام رااز راه غصب و ناحق از آن‌خویش ساخته است .

مردم ، آنهاکه به سرنوشت دین ،سرنوشت ممالک‌اسلامی و مسلمین‌علاقمند بودند،اینجا و آنجا ، پنهان و آشکار ، گروه گروه، گرد یکدیگرجمع شده و به تبادل نظر می ـ پرداختندو سراجام همگروه ها ، در خانه « سلیمان صرد خزاعی» اجتماع کردند وبـه رایزنی نشستند. پس‌ازگفتگوی بسیار ، حسین فرزند علی‌بن‌ـ ابیطالب (ع) را نسبت به این امر ارجح دانستند و آنگاه‌با موافقت اجتماع ، نامه‌ای‌برای آن حضرت نوشتند و از او تقاضا کردند تا به کوفه‌بیایدو امامت را دنبال کند . این‌نامه را سلیمان صردخزاعی، مسیب بن نجبه ، رفاعةبن شدادبجلی و حبیب‌بن‌مظاهر و گروهی دیگر از بزرگان‌وریش سفیدان کوفه و دیگر شیعیان امضاء کردند و ماموریت رساندن‌نامه را برعهده‌عبدالله مسمع‌همدانی وعبدالله بن‌دال نهادند .

روز دهم ماه رمضان‌یکو نامه به مکه رسیده وبحضور سرور آزادگان شرفیاب‌شدند.

دو روز پس از این ،قیس بن سهر صیداوی و عبداللهبن شدادو عمارت‌بن عبداللهسلولی درحالی کهحامل یکصدوپنجاه نامه که گروه های متعددی امضاء کرده بودند (طومار) راهی مکه شدند ودرست دو روز بعد ،هانی‌بن‌هانی سبیعی و سعید بن‌عبدالله حنفی با طومارهای متعددیگر شرفیاب شدند .وپس از آن شیث‌بن‌ـ ربعی ، حجاربن‌ابجر ویزیدبن حارث و عروةبن‌قیس وعمرو بن‌حجاج زبیدی‌و محمدبن‌عمرو تمیمی و گروهی دیگر طومار های امضاء شده‌ازسوی اهالی کوفه را بهمراه خود بنزد امام بردند .

کارارسال تقاضا بجائی رسید که با وجود عدم وسیله نقلیه سریع وپست ومخابرات ، روزانه تا ششصد نامه بدست حضرت میرسید ،برخی از مورخین نوشته‌اند ،تعداد این نامه ها به ۱۲ هزار رسید .

★★★

وقتی تقاضاهای کوفه زیاد وزیاد ترشد ،حسین‌بن‌علی(ع) پسرعموی خودمسلم‌بن‌عقیل‌را که مردی شجاع وباتقوی و درستکار بود بعنوان سفیر نامزد کرده ودر روز پانزدهم ماه رمضان بسوی کوفه گسیل داشت وبوسیله مسلم ،اجابت خواسته کوفیان را اعلام فرمود .

مسلم ،درمسیرخود بکوفه، راه راگم کرده وچند تن از همراهان اواز تشنگی هلاک شدند ولی او خودش رابه قریه «مضیق»رساند و ازهمانجا استعفای خود را از سفارت ، برای امام (ع) فرستاد ،لیکن استعفا مورد قبول واقع نشد و مسلم‌حسب‌الامر امام زمان خود ، به سوی کوفه‌حرکت کرد و به خانه مختاربن‌ابوـ عبیده ثقفی ، یکی از بزرگان‌و نامداران شهر کوفه، فرود آمد .

اهالی کوفه که از پیش ، اعزام سفیر را از سوی‌فرزند پیغمبر خبر داشتند ودرانتظار و التهابی‌گدازنده بسرمیبردند به محض اینکه از ورود مسلم مستحضر گشتند ازدحام غیـر قابل تصوری در مسیر مسلم‌تا خانه مختار بوجود آوردند. هرکس علاقه داشت پیش از دیگران سفیر امام را ملاقات کند و ارادت خود رابساحت مقدس فرزندعلی(ع) ابرازدارد بهمین جهت در یک روزهجده هزار نفر بامسلم بیعت‌کردند. مسلم ماجرای استقبال‌پرشکوه کوفیان‌و بیعت آنان‌و اردانی که آنها به خاندان امامت‌ابراز میداشتند همو همرامشروحا برای پسر عم خود حسین (ع) نوشت وبه مکه فرستادودر عین حال ، آن جناب را برای حرکت به سوی کوفه‌تشویق و ترغیب کرد .

دستگاه های جاسوسی‌شام که در مدینه ، مکه ، کوفه و دیگر مناطق حساس اسلامی مستقر بودند ، در اسرع وقت خبرنامه پراکنی های کوفیان‌و اجابت و اعزام سفیر ازسوی حسین بن‌علی (ع) را به مرکز خلافت رساندندو دستگاه‌مکر و حیله‌گری بلادرنگ بکارافتاد و عبیداله‌بن زیاد از سوی یزید ماموریت یافتتا به‌کوفه رود و کار مسلم‌را یکسرمکرده و نطفه انقلاب‌را در جنین‌خفه کند ونیز از ورود کاروان آزادیخواهی ، بهر صورت‌به کوفه ، جلوگیری کند .

عبیداله پسر زیاد که درحیله گری ونیرنگ بازی تالی عمرو عاص محسوب میشدبا نیرنگ وبا پوشش زنان وارد کوفه شد ، بطوری که تا مدخل‌دارـ الاماره (مرکز فرمانداری) نـه تنها هیچکس او را نشناخت، بلکه سوء ظن کسی را هـم برنانگیخت .

وقتی درمرکز فرمانداری ، خود را معرفی کردو نقاب‌از چهره بدخیم خود برداشت تعجب همگان را برانگیخت .

پسر زیاد از مقر فرمانداری کوفه بنای‌فریب مردم‌راگذاشت و با طرق گوناگون وباتهدید و تطمیع ، آن چنان رل‌خود را خوب بازی‌کرد و آن‌چنان افکار عمومی را له یزیدوعلیه مسلم و حسین (ع) تغییر داد که در اندک زمانی موفق شد مسلم را با دست مردم، همان دست هائی که ساعتی پیش دست بیعت مسلم را فشرده بودند ، مسلم را دستگیرو به فجیع ترین وضع ممکن بقتل برساند .

وبدین طریق کشته شدن‌مسلم، نخستین ضربه‌ای بود که‌پسر زیاد ، برامام حسین (ع) وارد ساخت .

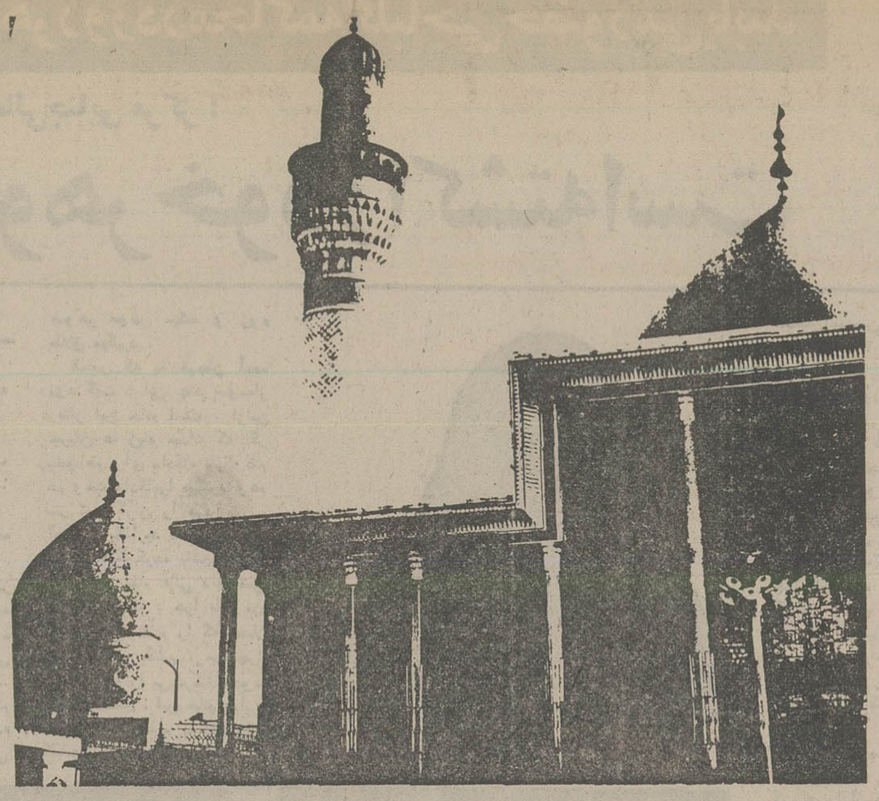

حسین بن علی (ع) رابهتر بشناسیم

بهترین درسی که از تراژدی کربلا می‌گیریم این است که حسین ویارانش ایمان استوار بخدا داشتند .آنها باعمل خود روشن کردندکه تفوق عددی در جائی که‌حق باباطل روبرو میشود اهمیت ندارد وپیروزی حسین باوجود اقلیتی که داشت باعث شگفتی من‌است

توماس کارلایل

از سخنان گهربار
حسین بن‌علی علیه‌السلام

حضرت‌حسین‌بن‌علی‌علیهم السلام به فرزندش حضرت سجاد علیه‌السلام میفرماید :«پسر من‌بر توباد که‌دوری و پرهیز نمائی» از ستم برکسی که هیچ‌یاری کننده‌ای ندارد جز خداوند .

میراث امامان ص ۲۵۱

برنامه‌سخنرانی

عزاداری باحضور حضرات مراجع عالیقدر تقلید شیعیان جهان

- حضرت آیت‌اله آقای حاج سید احمد خوانساری ـ تهران بازارـ مسجد سید عزیزاله، شبها بعد از نماز مغرب و عشاء
- حضرت آیت‌اله آقای حاج سید محمد رضا گلپایگانی ـ قم در منزل حضرت ایشان هر روز صبح از ساعت ۸صبح الی ظهر.
- حضرت آیت‌اله آقای سید شهاب‌الدین مرعشی نجفی ـ قم در حسینیه حضرت ایشان هر روز صبح از ساعت ۸ الی ۱۱
- حضرت آیت‌اله آقای حاج سید محمد وحیدی‌ـ قم در منزل ایشان هر روز صبح از ساعت ۸الی ۱۱ صبح

عزاداری از طرف علماء اعلام

- حضرت آیت‌اله آقای حاج سیدصادق شریعتمداری ـ منزل ایشان در تهران، خیابان شاهپور هر روز صبح آقای رضائی
- حضرت آیت‌اله آقای حاج سید محمد حسین علوی بروجردی حسینیه ایشان ،خیابان ابوسعید تهران مقابل کلانتری (صبح‌ها).
- حضرت آیت‌اله آقای حاج سید علی‌اکبر برقعی‌ـ منزل ایشان خیابان شاهپور، کوچه باشگاه از ۳٫۵ الی۵٫۵
- حضرت حجت‌الاسلام و المسلمین حاج شیخ مصطفی‌مسجد جامعی‌ـ منزل ایشان خیابان پهلوی جنب بیمارستان، عصرها ۳٫۵ الی۵٫۵
- حضرت حجت‌الاسلام حاج سید علی انگجی‌ـ منزل‌ایشان خیام تکیه ملک‌آباد صبحها از ۸ الی۱۱

مجالس سخنرانی دهه‌اول ماه محرم

(سخنرانان براساس‌حروف الفبا)

- آقای حاج شیخ قاسم اسلامی ـ مسجد مستوفی‌الممالک، خیابان خیام گذرمستوفی بعد از نماز مغرب و عشاء
- آقای حاج شیخ حسین انصاریان ـ حسینیه قرائت‌قرآن شهرری از ساعت ٤الی۵ بعدازظهر.
- آقای دکتر عبدالرضا حجازی‌ـ ساعت ۷ شب مسجـد آذربایجانیها بازارـ ۸ شب مسجد سلطانی‌ـ ساعت ۹ حسینیه اصفهانی‌ها خیابان ری، ساعت ۱۰میدان‌شاهپور حسینیه تفرشی‌هاـ ساعت ۹ صبح مسجد جامع‌تهران ۱۰ صبح سرای حاج ملاعلی ـ ۱۱ صبح سرای مهدیه بازار کفاشهاـ ساعت ۱۲ سرای دستمالچی‌ـ ٤ بعداز ظهر سرای مشکاة انتهای بازار کفاشها .
- آقای شیخ محمد حلبی‌ـ مسجدالمصطفی‌چهار راه‌حسن‌آباد بعد ازنماز صبح.
- آقای جعفر سبحانی‌ـ مسجدالمصطفی چهارراه حسن‌آباد از ساعت ۵٫۶ الی۵٫۷ بعدازظهر ـ حسینیه اصفهانی‌ها ری اول آبمنگل از ساعت ۵٫۷ الی۵٫۸ بعدازظهر.
- آقای حاج سید قاسم شجاعی‌ـ مسجد امیر خیابان‌امیرآباد شمالی از ٦ الی۷ صبح‌ـ مسجد بزازها بازار از ساعت ۷الی۸ صبح‌ـ سرای دستمالچی بازار از ساعت ۱۰الی ۱۱ صبح‌ـ سرای جواهر فروشها بازار از ساعت۱۱الی ۱۲ صبح‌ـ تکیه بزرگ تجریش‌از ساعت ۵الی٦ بعدازظهر تکیه چیذر از ساعت ٦الی۷ بعدازظهر ـ مسجد علوی سیروس از ساعت ۸الی۹ بعدازظهرـ حسینیه اطاق سازان تهران بوذرجمهری از ساعت ۹الی ۱۰ بعدازظهر ـ تکیه دباغ خانه درخونگاه از ساعت ۱۰ الی ۱۱ بعدازظهر .
- آقای صلواتی ـ مسجد آیت‌اله لواسانی گذر لوطـی صالح بازار.
- آقای ضیاء آبادی‌ـ مسجد ملک بازار حمام چال ازساعت ۸الی۹ صبح.
- آقای حاج شیخ حسن کافی خراسانی‌ـ مسجد امین‌الدوله بازار از ساعت ۵٫۶ الی۵٫۷ بعدازظهرـ مسجدمرحوم آیت‌اله نوری سرچشمه از ساعت ۸ الی۹ بعدازظهر ـ مسجد ابوصدق خیابان سپه غربی از ساعت ۹الی۱۰ بعد ازظهرـ حسینیه فراهانی‌ها سید خندان از ساعت۱۰ الی ۱۱ بعدازظهرـ مسجد لاریجانیها پامنار از ساعت ۵٫۶ الی۵٫۷ صبح.
- آقای حاج شیخ اشرف کاشانی ـ حسینیه گریلائی‌هـا بوذرجمهری از ساعت ۵٫۶ الی۵٫۷ بعدازظهرـ مسجد سید سفراه نایب‌علی خیابان مولوی از ساعت ۵٫۸الی ۵٫۹ بعدازظهرـ مسجد بزازها صبحها.
- آقای دکتر محمد جواد مناقبی ـ شبها مسجد مروی ناصر خسرو، صبحها مسجد بزازها بازار
- آقای حاج شیخ محمد تقی مجتهدزادهـ مسجد امام‌صادق (ع) آریاشهر از ساعت ۵٫۶ الی۵٫۷ بعدازظهر تکیه یزدی‌ها قلهک خیابان دولت از ۵٫۷ الی۵٫۸ بعد از ظهرـ حسینیه علوی خیابان سیروس از ۵٫۹ الی۵٫۱۰ بعدازظهرـ مسجد آذربایجانیها بازار از ساعت ۱۱الی ۱۲ صبحـ حسینیه حاج کریم ماهرو از ساعت ۹الی۱۰ صبح .
- آقای حاج شیخ محمد مقدسیانـ مسجدشیشه آشیخ‌هادی از ساعت ۵٫۶ الی۵٫۷ بعدازظهر ـ حسینیه نظام‌آباد از ساعت ۸الی۹ بعدازظهر ـ حسینیه امام زمان روحی درالفداء از ساعت ۹الی۱۰ بعدازظهرـ مکتب‌الحسین از ساعت ۸الی۹ صبح ـ صنف آهن فروشان ازساعت ۱۱ الی۱۲ صبح

دویچه بانك ، یك قرن بانكداری جهانی

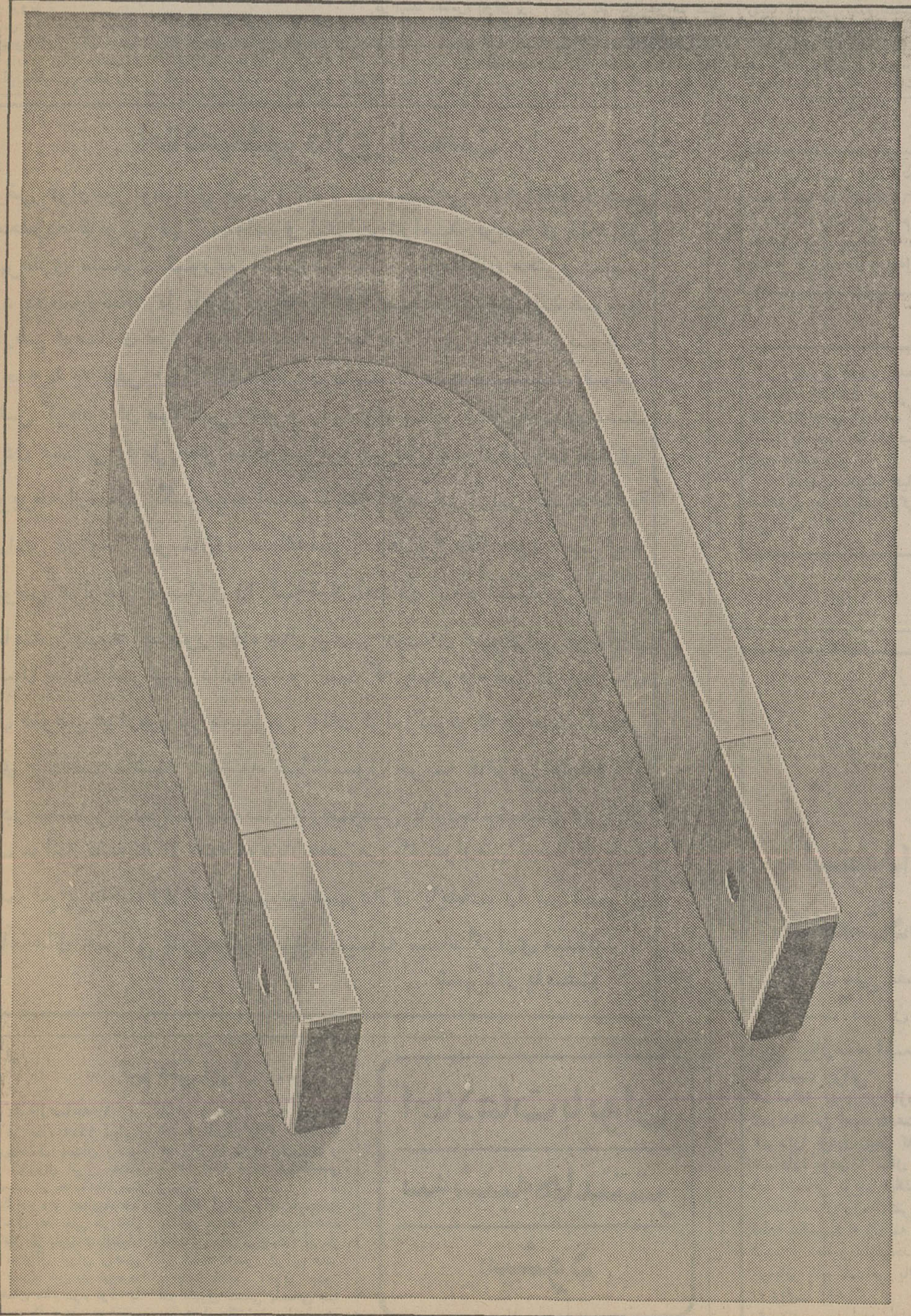

کشش همیشه بمناسبت
قدرت نیست .

موقعیت ما در جهان بانکداری صرفا مربوط به حجم نیست . تجربیات وسیع ما در بانکداری جهانی ، چه در داخل و چه خارج ، مبتنی بر خدمات و سنتی است که از سال ۱۸۷۰ آغاز گردیده و مارا در موقعیت کنونی قرار داده است .

بعنوان یك بانك‌جهانی ، ما با تمام ریزه‌کاریهای امور مالی بین‌المللی آشنائی داریم . ما بعنوان شریك شما در داخل و خارج ، راه‌حلهای تمام و کمال برای مشکلات شما ارائه میکنیم . کارمندان ما سراسر جهان آنچنان آموزش دیده‌اند که قادرند با نرمش حتی به مشکلترین درخواستها واکنش نشان داده و با سرعت تصمیمات لازم را اتخاذ نمایند .

وجهه و شهرت بین‌المللی ما مولود آگاهی دقیق ما از تحولات بازارهای جهانی ، سنت دیرینه‌ما در بانکداری‌و تماسهای عالی ما میباشد . ما این تماسها را بنفع فعالیتهای شما در اختیار شما میگذاریم .

Deutsche Bank
Central Office: Frankfurt (Main)/Düsseldorf

نمایندگی در تهران : خیابان کریمخان زند (ساختمان آ ا گ) . صندوق پستی ۱۸۷۳ ـ ۱۱ . تهران . تلفن ۸۲۱۲۷۲

گزارشی ازچهارمین‌روز محاکمه «گلباجی» و «الماس»

صدها نفر هر روز در محاکمه گلباجی حضور می‌یابند

ادعای الماس حنیفی در دادگاه عالی‌جنایی مرکز :

گلباجی شوهر خود را کشته است

در چهارمین جلسه محاکمه «گلباجی» و «الماس» متهمان ردیف اول و دوم قتل شوهر گلباجی، الماس حنیفی‌متهم ردیف دوم به شرح آشنائی خود با گلباجی وشبی که‌قتل اتفاق‌افتاد پرداخت.

ساعت ده صبح دیروزچهارمین جلسه محاکمه «گلباجی» زنی که متهم است شوهرش را با کمک «الماس» معشوقه‌اش‌بقتل رسانده است بریاست «فتح‌علی صدقی» برگزار شد .

پس از رسمیت یافتن جلسه بدستور ریاست‌دادگاه «الماس» متهم ردیف۲ به پای میزمحاکمه رفت تابه‌دفاع از خودبپردازد. رئیس دادگاه با توجه‌بسئوالی که در جلسه گذشته از«الماس» کرده بود ، سئوال های‌خود را اینطور مطرح کرد :

رئیس : آقای الماس‌حنیفی شما در جلسه محاکمه روز پنجشنبه در مقابل سئوال آشنائی‌تان با « گلباجی»کاملا دادگاه را آگاه ساختید لذا سعی کنید از این به بعد فقط بسئوالات‌پاسخ بگوئیدوزیاد حاشیه نروید .

الماس : من آشنایی خودرا با گلباجی کاملا برای شما شرح دادم ، اجازه بدهیدیک مقدار از رفتار این خانم را برایتان بگویم که چگونه بنز ۲۲۰ آخرین مدل که متعلق به یک قاچاقچی سابقه‌دار بود جلوی پای این خانم ترمز می کرد وباهم به گردش میرفتند. اجازه بدهید بگویم که‌این‌خانم به چه جاهایی میرفت وباهمه آشنا بود،بگذارید بگویم‌وقتی من به اتفاق این خانم به کرج باغ حاجی رفتم،خانم باحاجی سلام علیک گرمی کرد و وقتی از حاجی پرسیدم مگر شمااین خانم را می شناسید گفت ،ای بابا این خانم سابقه آشنایی زیادی با مـ زو خیلی های‌دیگر دارد .

بگذارید برای این دادگاه محترم بگویم که وقتی من به اتفاق سه دختر این خانم و خود گلباجی به‌قم رفتیم ودر یک منزل ساکن شدیم . خانم خانه رو به من کرد و گفت شما شوهر این خانم هستیدو بدون اینکه جواب مرا بشنود گفت ، این خانم چه زود شوهر عوض میکند و زوه طلاق میگیرد .

الماس که به هیجان آمده بود گفت : این چند نمونه‌از رفتار این خانم است . ازاین جریان ها زیاد میدانم که اگر بخواهم برای دادگاه بازگوکنم هم وقت دادگاه‌را میگیرد وهم سر تماشاگران را درد می ـ آورم . بگذارید به همین چند نمونه اکتفا کرده باشیم .

من از مقام عالی دادگاه‌می خواهم بپرسم : چرا باید من شوهر این خانم را که اصلا نمی شناختم بکشم ، من چرا باید ۷ بچه را بی‌پدرکنم ،خود من پدر هستم ، این خانم هم‌این بچه ها (اشاره به دختران گلباجی و مقتول) و هم بچه های مرا بی پدر کرد .

آقای رئیس دادگاه شما به عکس پرونده نگاه کنیدببینید که این خانم ، این زن‌عفریته که اگر به گورستان برودتمام مرده ها از دستش فرار می‌ـ کنند و تمام گورستان را بـه آتش میکشد ، چگونه پشت عکس نوشته کەتقدیم به‌الماس و عکسش را تقدیم من کرده است ، با این بیسوادی چیز هایی از اودیده‌ام‌که هیچوقت فراموش نمی کنم .

در اینجا «الماس» ایوان پر از آب را نوشید و قدری سکوت کرد ، سپس گفت :

آقایان قضات این خانم ادعا کرده است که مدل ماشین‌مرا نمی شناسد ، از او بپرسید چند بار با من کنار دریا رفته است . از او بپرسید زنی که شوهر دارد ، چگونه میتواند ده روز با من کنار دریابیاید.

با اجازه رئیس دادگاه می خواهم آخرین برخورد خود را با گلباخی شرح دهم .کاش آنشب پایم می شکست و قدم به خانه این زن نمی گذاشتم.

بگذریم ،آنروز عصرگلباجی به درگاراژ آمد و بمن گفت : حالا که از من بریده‌یی بیا برویم خانه‌لباس هایت رابردار چون دلم نمی خواهد کسی لباس های ترا بپوشد.هرچه باین زن گفتم‌کەمن از خیرلباس ها گذشته‌ام به گوشش فرو نرفت ، باو گفتم که اتومبیل همه‌تان میهمان‌من، بەرستوران رفتیم و ۳۰۰ تومان غـذا و مشروب خوردیم ، پس از اینکه ازرستوران بیرون‌آمدیم به قهوه‌خانه آینه رفتیم ، قلیونی دود کردیم واز آنجا به خانه گلباجی رفتیم، ساعت حدود ۱۱ بود که به خانه گلباجی رسیدیم، چهارتایی‌بـه اتاق دم دری رفتیم ، پس از اینکه‌مشروب خوردیم،تریاک هم کشیدیم ، در این هنگام گلباجی بطرف کمد رفت‌تالباس ها را برایم بیاورد که چشم‌من به دوپای درآمده اززیر لحاف خورد و از گلباجی‌پرسیدیم ، گفت او را کشته‌ام (منظور رشید شوهر گلباجی) وقتی علت را پرسیدم گفت ، بتو مربوط نیست ، فقط بیا کمک کن او را از خانه خارج کنیم. من باتفاق ناصر و حسن و خود گلباجی جسد را که در لحاف پیچیده شده بودگرفتیم و به داخل کامیون بردیم، در ضمن بیتا ۷ ساله هم با مابود، پس‌ازگذشتن‌از جاده‌مخصوص کرج به یک جاده خاکی رفتیم وسر ازجاده‌ساوه درآوردیم. در یک قسمت‌از جاده ،گلباجی گفت : همین جا نگهدار. من نگه داشتم ، گلباجی کنار من ماند و ناصر و حسن جسدرا با خود بردند و پس از بیست دقیقه برگشتند و گفتندکه‌جسد را چال کردیم ، من که در این موقع گریه‌ام گرفته بودکامیون را بسمت خانه هدایت کردم‌و دیگر گلباجی راندیدم تا روز نامزدی ناصر و دخترگلباجی.

رئیس : شما در تحقیقات اولیه گفته‌اید که گلباجی رادر خیابان خزانه دیده‌ام و از او پرسیده‌اید که رشید را چه کرده‌اید ،او گفته که چون رشید در خانه غذا نمی خورد نمی توانم او را مسموم کنم، از اینرو قرار شده که باتفاق داماد هایم او را سربه‌نیست کنید . سپس به منزل گلباجی رفته‌اید و او گفته کەشوهرم مست خوابیده . تولحاف را دور او پیچیدی و گلباجی با قمه به شکم‌شوهرش زده‌است. جنازه را درماشینی گذاشته‌ای و بیرون شهر برده‌اید ، چه می گوئید ؟

الماس : من‌مرده او رادیدم واورا نکشتم .

رئیس اظهاراتی را که در محضر بازپرس گفته‌اید‌چی ؟

الماس : من در مورد قتل هیچگونه اطلاعی ندارم .

رئیس : اظهارات گلباجی‌را در دادگاه شنیدید که گفته‌شما رشید را کشتید ، چه میگوئید

الماس : او خیلی چیز ها می گوید ، دروغ میگوید ، هیکلش دروغ است .

رئیس : چندوقت بودرشید از مسافرت برگشته بود ؟

الماس : مگه من رشید رامی شناختم . این زن یک گـــچ فروش را به عنوان شوهرش به من معرفی کرد .

رئیس : گلباجی گفته است که شما با شوهرش رفیـــق بوده‌اید ؟

الماس : دروغ گفته است.

رئیس : شب واقعه از چه ساعتی در منزل بودید؟

الماس : ساعت ۱۱ به منزل رسیدیم و تا ساعت ۲ بعد از نیمه شب آنجا بودیم .

رئیس : آنشب چه کسانی در کافه و خانه بودند .

الماس : ناصر ـ حسن ، گلباجی‌و من .

رئیس :چراآنموقع جریان را به مامورین اطلاع‌ندادید؟

الماس : من از این ترسیدم که گیر بیفتم و بگویندتوقاتل هستی .

رئیس : آنشب چه کسان دیگری در منزل بودند ؟

الماس : فقط بیتا

رئیس : سایر فرزندان مقتول کجا بودند .

الماس : نمیدانم از خانـــم بپرسید .

رئیس : اظهارات شما کەدر آگاهی گفته‌اید لحاف را بدور سر مقتول پیچیده‌اید ؟

الماس :من در آگاهی‌تحت شکنجه مجبور شدم دروغ بگویم ، چون دیدم اگر حرفی که‌آنها میزدند نمی گفتم زیر کتک و «فلکه» از بین‌میرفتم.

رئیس : در مورد اظهارات حمیرا و بیتا چه میگویی که گفته‌اند لباس های تو ودست های مادرمان خونی بود .

الماس : آنها دروغ می‌ـ گویند ،خانواده مقتول‌به‌آنها پاده داده‌اند .

در این موقع رئیس‌دادگاه اعلام تنفس کردو دنباله‌محاکمه را به روز بعد موکول کرد.

★ گلباجی (متهم به قتل شوهر)

★ صدها نفر زن و مرد، هر روز از نزدیک شاهـد محاکمه‌گلباجی‌و همدستانش هستند. عکس گوشه‌ای از اجتماع تماشاگران درسالن بزرگ دادگاه را در جریان محاکمه گلباجی نشان می‌ـ دهد.

گلباجی اگر بـه گورستان برود، آنجا را به آتش می‌کشد !

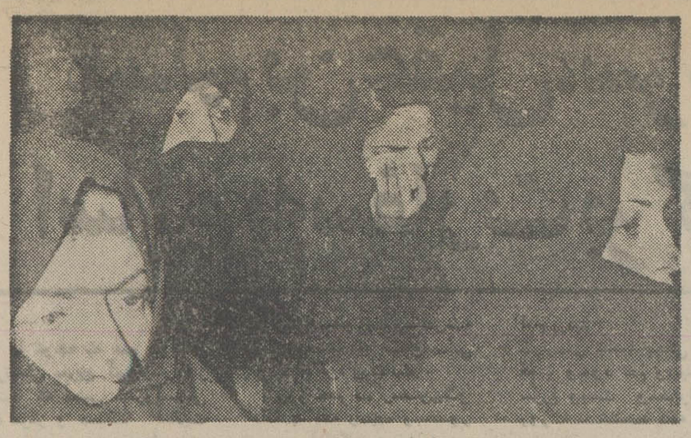

★ فریبا (دختر گلباجی)او که همراه دیگر خواهران خود جریان دادرسی‌رادنبال می‌کند از حرفهایی که در دادگاه مطرح شده ، به‌گریه افتاده است.

فرشته نیکوکاری برسراسر کشور بال می گشاید

آئین باشکوه گشایش کودکستان فرزانه

★ گوشه‌ای‌از آئین‌باشکوه‌گشایش کودکستان فرزانـه در شهرکرد که بـا حضور آقای دکتر برادر استاندار چهارمحال‌و بختیاری‌برگزار گردید.

صبح چهارشنبه۹ آذرماه مقارن با عید سعید غدیرطی ائین باشکوهی با حضور آقای دکتر برادر استاندار چهارمحال و بختیاری،بانو برادرهمسر استاندارورئیس کمیته جنبش ملی نیکوکاری استان ، خانم فریده خالقی نماینده اعزامی سازمـــان شاهنشاهی خدمات اجتماعی و آقای دکتر قدسی نماینده جنبش ملی در شهرکرد و مقامات اداری ، محلی و گروهی متجاوزاز چهارصد نفر افراد طبقات مختلف ، کودکستان فرزانه گشایش یافت. این کودکستان کـه نخستین کلنگ بنای آن در بیستم تیرماه سال جاری از سوی خانم فریده خالقی در زمینی به مساحت سه هزار متر به زمین زده‌شد درمدتی کوتاه با همکاری صمیمانه و کوشش پیگیر بانو منظر برادر و یکایک اعضای‌کمیته جنبش ملی‌نیکوکاری استان چهارمحال و بختیاری بـــه گونه‌ای بسیار مجهز وکامل باسرمایه حاج کمال فرزانه مرد نیکوکار و نیک اندیش که همه دارایی خود را در راه ساختمان و تجهیز کودکستان به کمیته جنبش ملی نیکوکاری واگذار کرده است ، ساخته شده. درآئین گشایش‌گروهی‌از پیشاهنگان شهرکرد بانواختن موزیک وخواندن‌سرود شاهنشاهی در مسیرکودکستان گردآمده و در فضای کودکستان‌نیز گروهی از دختران با لباس های زیبای محلی به رقص‌و پایکوبی پرداختند. پس از اهدای‌گل‌ازسوی نوآموزان کودکستان،مدیر کودکستان خیر مقدم گفت سپس خانم فریده خالقی به نمایندگی از سوی سازمان شاهنشاهی خدمات اجتماعی و دفتر مرکزی جنبش‌ملی نیکوکاری از راهنمایی های استاندار چهار محال و بختیاری‌برای پیشبرد وظایف کمیته و کوشش ارزنده بانو برادر و همه کسانی که در آماده ساختن و تجهیز کودکستان نقشی شایسته داشته‌انـــد سپاسگذاری کرد و اظهار داشت کمال فرزانه کەنهادی به شایستگی نام‌خوددارد با اهدای همه دارایی خویش به جنبش ملی نیکوکاری انسانیت و نوعدوستی‌را در والاترین شکل آن برای مـا تصویر کرده است و دیدن شادمانی کودکانی‌که‌امروزدر کودکستان اهدایی او گرد آمده‌اند و پیرامون‌ما‌فضایی از نشاط و امید آفریده‌اند نیکوترین پاداش برای این مرد نیکوکار است.

پس ازسخنان خانم‌خالقی، آقای دکتـر جعفر قـدسی مشاور استاندار و نماینده جنبش ملی نیکوکاری در شهرکرد با تشریح وظایفو فعالیت های کمیته شهرکرد اظهار داشت تقارن گشایش کودکستان‌فرزانه‌با عیدسعید غدیر گواهی براندیشه‌ونهاد نیک کمال فرزانه است. مـا این تقارن را به فال نیکـمی گیریم و آرزو می‌کنیم کمیته شهر ما بیش از پیش در دستیابی به هدف مقدسی که والاحضرت شاهدخت‌اشرف پهلوی‌برای‌آن تعیین‌کرده‌اند موفق باشد.

سپس‌آقای فرزانه باقطع نوار سه رنگ به نام نامـی اعلیحضرت همایون‌شاهنشاه آریامهر کودکستان‌راگشود و شرکت کنندگان در ایـــن آئین از کلاس های‌چهارگانه که به گونه‌ای زیبا آراسته شده بود و با نام های رز، میخک لاله و یاس‌نامگذاری شده ، کتابخانه ، سالن اجتماعات واتاق بازی‌بازدید کردند. آقای‌برادر استاندار چهار محال و بختیاری پس از بازدید کودکستان از کوشش کمیته جنبش ملـی نیکوکاری شهرکرد و اداره آموزش و پرورش که در تجهیز کودکستان کمیته را یاری داده‌است سپاسگذاری کرد و اقدام‌نیک کمال‌فرزانه را به او تبریک گفت.

در کودکستان فرزانـــه هم‌اکنون ۱۱۰ نو آموز نام نویسی کرده‌اندو داوطلبان افتخاری جنبش‌ملی‌نیکوکاری در اداره کودکستان مدیرو مربیان آن را یاری میدهند. هم چنین بانو فرزانه همسر کمال فرزانه‌که‌عنوان‌داوطلب افتخاری جنبش‌ملی‌نیکوکاری را دارد تعهد کرده است هر روز در کودکستان حاضر شده و در اداره آن شرکت کند بانو فرزانه کەفرزندی ندارد باشوق‌فراوان میگفت یکباره صاحب ۱۱۰ فرزنـد شیطان شده‌ام و وظیفه‌دارم به همه آنها رسیدگی کنم.

از سوی مدیر عامل‌سازمان شاهنشاهی خدمات اجتماعی به خاطرکوشش ارزنده‌بانو برادر رئیس کمیته ، آقای دکتر قدسی‌نماینده کمیته‌بانو اینس‌جناب داوطلب‌افتخاری جنبش ملی نیکوکاری برای آماده ساختن کودکستان ارجنامه‌ای فرستاده شده هم چنین آقای محمدعلی مهراد مدیر کل اموزش و پرورش شهر کرد ، بانو زرین تاج نیکزاد سرپرست جمعیت بهزیستی فرح پهلوی که در این‌کار کمیته جنبش ملـــی را یاری داده‌اند و آقـــای محمود عینی‌نژاد مقاطعه کار کودکستان‌که۵۰ هزارتومان هزینه مقاطعه ساختمان کودکستان را دریافت نکرده و این کاررا به رایگان‌انجام داده‌اند از سوی مدیر عامل سازمان شاهنشاهی خدمات اجتماعی قدردانی شدند.

برپایی سوکمیته خدمات داوطلبانه تهران

در جلسه‌ای که عصریکشنبه ۱۳ آذر ماه با شرکت بانـو اما آقایان رئیس سوکمیته خدمات داوطلبانه تهران و خانم فریده خالقی رئیس خدمات داوطلبانه جنبش‌ملی نیکوکاری و تنی چند از بانوان نیکوکار و فعال برپا شد اعضای‌سوکمیته خدمات داوطلبانه تهران‌به شرح‌زیر برگزیده و معرفی شدند:

بانوان: گیتی فلاح ،هما آهی ،هم‌چنین بانوان‌شمسی صدری (ثابت پور) پوران یاسری و اجلال‌قدسی کەاز داوطلبان افتخاری جنبش ملی نیکوکاری‌درمرکزپزشکی رضاپهلوی‌هستندبه عضویت سوکمیته برگزیده شدند. در این نشست طرحی بـــرای منطقه‌ای کردن خـــدمـــات داوطلبانه‌درمناطق گوناگون شهر تهران تهیه و تصمیم گرفته شد با همکاری گروه بیشماری که امادگی خودرا برای پیوستن به جنبش‌ملی نیکوکاری از طریق خدمات داوطلبانه افتخاری اعلام داشته‌اند این طرح‌درسطحی گسترده عملی شود.

قدردانـــی از داوطلبان افتخاری از سوی‌مدیر عمل سازمان شاهنشاهی خدمات اجتماعی

آقای مهندس عضدی فـر داوطلب افتخاری جنبش‌ملی نیکوکاری که نقشه ۱۲۰ خانه مسکونی ارزانقیمت را در اصفهان به رایگان تهیه و در کار ساختمان خانه ها نیز نظارت داشته است و آقای مهندس‌منصور توفیقی یکی دیگـر از داوطلبان افتخاری که نقشه درمانگاه باقر دانش‌نیا را در دماوند به رایگان تهیه کرده وقبلا نیزنقشه درمانگاه‌مریم‌حسینی را در کرج به جنبش ملـی نیکوکاری اهدا کرده بود ، قدردانی شدند.

یك کیف دستی حامل یکدسته چك بانـك سپه شهریار بشمار ۹۵۰۶۲۶ و ۹۵۰۶۵۰ و گواهینامه رانندگی بنام محمدرضا محسنی تبارو مقداری پول بمبلغ ۹۰۰۰ تومان و سند ماشین مفقود گردیده از درجه‌اعتبارساقط است .

یکبرك خاتمه خدمت و یکبرك گواهی نامه بشماره ٤٨١٥٢ تبریز بنام قربانعلی پور محمد که دراتوبوس جامانده گمشده‌است‌برای‌کسانیکه اینها را پیدا بکنند مبلغ پنجهزار ریال جایزه داده میشود .
آدرس سرند خیابان پهلوی باطریسازی شاهین‌و یادفترنمایندگی‌روزنامه اطلاعات‌عکاسی بهزاد .

اطلاعیه‌شهرداری پایتخت

قبوض عوارض نوسازی سال ۲۵۳٦ شاهنشاهی کلیه املاك واقـع درمحدوده قانونی تهران آماده و ادارات درآمـد نوسازی مناطـق شهرداری مشغول تـوزیع آنهـامیباشند . ازمالکان محترم تمنـا دارد درصورتیکه تا پایان آذرماه۲۵۳٦ مـوفق بدریـافت قبوض عوارض نوسازی خود نشوند بـه‌درآمد نوسازی منطقه مربـوطـه مراجعه یا به تلفن ۸۳۰٦۰۰ اطلاع‌فرمایند تا علت نـرسیدن قبوض روشن گردد ، از مـالکین محترم زمینهای بـایرکـه بعلت دردست نبودن نشانی کامل محل سکونت‌آنها قبوض عـوارض نـوسازی مـربوطه ارسال نگـردیده است‌تقاضا دارد در اولین فـرصت به ادارات درآمد نـوسازی منطقه‌محل وقـوع ملك خود مـراجعه وقبوض عوارض نوسازی را کـه‌قبلا آمـاده شده است دریـافت فرمایند . ضمنا بمنظور رفاه حال بیشتر مودیان عـوارض نوسازی درسال جاری تـرتیبی داده شده است که چهار ماه قبل از پـایـان سال قبوض عوارض در دسترس آنان قرار گیرد که فرصت کـافی برای پرداخت داشته بـاشند تـامشمول جریمه قانونی نشده واز ده درصدجایزه نیزاستفاده‌نمایندوهمچنین باازدحام‌جمعیت درپایان سال مواجه نشوند از همه مودیان‌محترمی که عوارض نوسازی خود را بموقع پرداخت واز این طـریق شهرداری پایتخت را در اجـرای برنامه‌های عمرانی یاری‌میفرمایند صمیمانه سپاسگزاری مینماید .
شهردار پایتخت

استخدام بازرس بهداشت جهت خدمت درشرکت ملی نفت ایران

شـرکت ملی نفت ایـران برای خدمت در بهداری و بهداشت تهران بیك نفر بازرس بهداشت باشرایط زیر نیازمند است .
۱ـ ملیت ایرانی
۲ـ شاغل نبودن‌درسازمان های‌دولتی ویا موسسات وابسته به‌آن
۳ـ نداشتن تعهد خدمت
٤ـ دارا بودن دیپلم کامل متوسطه رشته طبیعی و ریاضی
۵ـ دارا بودن ٦ سال سابقه کاردر رشته مربوطه
٦ـ آشنائی بزبان انگلیسی
متقاضیان واجد شرایط میتوانند همراه با فتوکپی مدارك‌مربوطه و دو قطعه عکس ٤ × ٦ همه روزه‌ازساعت ۸تا۱۱ صبح باستثناء روز های‌پنج شنبه و تعطیل باستخدام و کاریابـی شرکت ملی نفت ایران واقع درتهران خیابان کاخ شمالی بالاتراز بلـوار الیزابت پلاك ۷٦ مراجعه نمائید.
م‌الف ۲۱۸۹۱

تیم ملی ایران ...

بقیه‌ازصفحه۱۰

نخست در سال ۱۹۷٤ تیم‌ایران در لاس‌پالماس بمیدان رفتو در پی شوروی ایران بمقام دوم رسید، در حالیکەبلغارستان و امریکا سوم و چهارم‌شدند.

دو سال بعد یعنی در سال ۱۹۷٦ قبل از بازیهای المپیک ۱۹۷٦ مونرآل ایران راهـی تولیدو شد و این بار نیزسهم ایران همان مقام دوم بود، با این تفاوت که دیدار دو تیم ایران و امریکا ۵ـ۵ مساوی شد و ایران بلطف امتیازات بهتر از مبارزه با شوروی و کانادا بمقام نیابت قهرمانـــی رسید.

حالا ایران برای بارچهارم به این مسابقه ها دعوت شده است و بنظر می‌رسد ، این‌بار نیز شاهد حضور ایرانی هادر تولیدو باشیم ، ولی هنوز فدراسیون کشتی پاسخی بـه دعوت امریکائی‌ها نداده‌است.

اطلاعات بانوان
سه‌شنبه‌ها منتشر
میشود

نیازمندیهای اطلاعات

تلفنهای: ۳۲۸۲۵۷-۳۲۸۴۱۴

از پیکان خودتان بیشتر مراقبت کنید

تعمیرگاه مجاز شماره ۶۰ پیکان

در خدمت دارندگان اتومبیل پیکان جهت سرویسهای گارانتی، تعمیرات فنی، صافکاری و نقاشی، فروش لوازم یدکی و فروش انواع اتومبیل پیکان

جاده مخصوص کرج- کیلومتر ۶ پاسرویس پرگشت رایگان

آشپزخانه فروشی

کابینت فلزی آشپزخانه با قیمت مناسب در هر مقیاس تحویل فوری تلفن ۶۸۲۴۷۲

فروش دست اول

فرش ماشینی در رنگهاو طرحهای زیبا (نقش ایرانی) نقدواقساط فقط به نارمندان دولت و بانکها تلفن ۶۵۵۳۶۰

رادیو پخش آلمانی فابریک و یك دستگاه ارك ناسیونال ۷ اکتاو دست اول ویك تلویزیون ترشیبا تمیز ۱۲ اینچ بفروش میرسد از ۴ تا ۹ شب ۹۲۴۶۷۲

چند دست مبلمان بسیار شیک ایتالیائی سفارشی و چند دست لباس زنانه نو ایتالیائی ویکعدد کت مینک درجه ۱ به فروش میرسد تلفن ۲۷۹۰۷۸

چندین دستگاه استریو مدل جدید پایونیر و سونی باتمام تجهیزات به قیمت دانشجوئی بفروش میرسد تلفن ۶۴۲۳۰۵ و ۶۴۰۵۰۷

کت‌مینگ بقیمت خرید با تخفیف فروشی تلفن ۹۵۸۲۵۳ آـ۱۲۶۶ ۱ـ۷

تعدادی بخاری و میز تحریر وکرکره و تلویزیون و قالی فروشی ۸۲۴۰۸۶

بعلت مسافرت البسه خارجی نوودست دوم شنبه تا۳شنبه ساعت ۱۵ تا۲۰ عباس اباد فرح جنوبی کیهان شرقی شماره ۶۴ طبقه اول تلفن ۸۵۸۴۹۹ آـ۱۳۲۰

بعلت تعطل بوتیک حراج انواع لباس دوپیس بلوزدامن بقیمت بسیار ارزان بفروش میرسد تخت طاوس خیابان جم شماره ۲۹ طبقه اول ۸۲۷۸۰۳ ۱ـ۲ آـ۱۶۱۸

کاپ‌پوست- پالتو- کاپشن و انواع لباس و ژاکت زنانه - پیراهن مردانه و کراوات خارجی بفروش‌می رسد تلفن ۹۷۷۶۱۷ آـ۱۳۰۲

یکدستگاه گیتار دیپسون دولوکس کاملا نو بفروش میرسد تلفن ۲۷۰۸۰۸ آـ۸۷۱۲

ظروف آشپزخانه و ملحفه خارجی فروشی تلفن۶۵۷۲۹۱ ۱ـ۲ آـ۱۶۲۵

اکزیون

بعلت مسافرت دستگاه استریو پایونر دوربین فیلمبرداری ۸۱۴ پروژکتور ناطق سوپر ۸ المو ۱۲۰۰ و مقداری لباس های زنانه‌و مردانه وبچه‌گانه وسائل نوزاد بقیمت ارزان به مدت ۱۰ روز بفروش می رسد تلفن ۲۳۷۴۹۲ ۱ـ۲ آـ۱۶۱۱

پیانو یاماها رویال نوفروشی از ساعت ۴تا۸ بعد ازظهر تلفن ۸۵۸۰۰۹ از ساعت ۸ صبح تا ۴بعدازظهر ۴۰ـ۲۲۹۰۳۶ آقای دانش پذیر

یکدست استریو دست اول باآمپلی فایر ۱۶۵ وات با قیمتی مناسب بفروش میرسد تلفن ۵۲۱۶۶۰ ۱ـ۳ آـ۱۵۰۱

تعدادی لباس زنانه و مردانه از آلمان کاملانو با قیمت نازل به‌فروش میرسد تلفن ۸۹۷۸۵۵

مبلمان کامل ایتالیائی نو تلفن ۷۵۹۰۹۱ ۱ـ۳ آـ۱۳۹۱

یکدست مبل و نهار خوری تمام استیل . چند تخته فرش تبریزو کاشان، مقداری ظروف نقره و کریستال و چند عدد تابلو نقاشی و مقداری لباس زنانه نو ودست دوم خارجی وایرانی و کاپ پوست زنانه بفروش میرسد. ۸ صبح تا۹بعد ازظهر.جاده پملوی نش کازیا بلوار نادر پلاک ۲ر۲۹

ماشین تحریر برقی (۱۲ تا۲) ۸۲۰۸۴۳

jamco جامکو

کت و شلوار مردانه جامکو محصولی از بزرگترین کارخانه های پوشاك ایران و ایتالیا مدلهای انحصاری جامکو (کت وشلوارـ پالتوـاورکت) در قصر پوشاك خیابان فردوسی تلفن ۳۱۹۸۹۹ و ۳۱۶۴۴۴

یك‌پالتوی پوست‌لینکس کانادائی (گربه وحشی) بفروش میرسد۶۳۳۰۰۸

تلویزیون‌رنگی گروندیك و پارس‌از همه‌جاارزانتر در فروشگاه چارداش عباس‌آباد ۸۵۲۳۹۰

تزئینات شهیاد فرش های ماشینی چهار راه سبلان ۸۵۷۵۱۴

فروش دست دوم

بعلت‌مسافرت‌لباسهای زمستانی وتابستانی ، شب ، حاملگی ، پالتو پوست مینک خرگوش بزکوهی کفش و کیف دست اول و دوم با قیمت بسیار نازل روز های شنبه یکشنبه دوشنبه‌فروش میرسد .آدرس تجریش‌اول‌خیابان کورش‌کبیر کوچه‌فردوسی پلاک ۴۶ تلفن ۲۷۰۹۴۵ ۱ـ۲ آـ۱۵۴۴

خریداثاثیه

گالری‌فرش شایان ۶۶۱۰۶۹ و ۶۶۶۲۳۰ خریدار قالی‌و قالیچه‌کهنه ونوکاخ ۷۹

فرش قائم- خرید فرش های کهنه و فروش فرشهای دستی وماشینی نقدواقساط ۷۶۱۰۲۵

فرش ایران‌نوین فرشهای‌به‌قیمت رسیده شما را برای صادرات گرانتر از همه می‌خرد ۶۵۳۱۹۵

فرش امید بهترین خریدرا فرش کهنه و نو ۳۴۵۶۵۵ـ۳۳۷۰۷۲

فرش رودکی بهترین خریدار قالی و قالیچه نو و کهنه تلفن ۹۲۴۴۷۴

فرش جمالی بهترین خریدار فرش نو و کهنه ۷۵۵۱۱۸ آـ۱۳۱۰

یکدستگاه‌یخچال لبنیاتی چهار متری تمام استیل با موتور کهلنگ کارکرد۴ ماه بعلت‌تغییر شغل فوری بفروش میرسد تلفن ۳۶۳۳۲۶ ۱ـ۲ آـ۱۳۹۳

مبل ودکوراسیون

مبلمان از دانمارک وارد شد دفتر فروش راد خیابان روزولت نرسیده به ثریا کوچه کیوان شماره ۱۳ تلفن: ۸۲۲۴۸۷

تعمیر مبل کلیه مبلمان کهنه شما باملمان نو معاوضه‌میشود کلیه‌تعمیرات مبل پذیرفته میشود ۹۳۷۲۲۰

مبل مظفر تعویض رویه مبل و صندلی ۶۲۹۹۶۸

ب. ام. و بی‌ـام‌ـو ۲۰۰۲ مدل ۷۶ سفارش آمریکا رنك دودی متالیك‌کولر، رادیو پخش استریو بکر مکزیکو بفروش می‌رسد قیمت مقطوع ۱۱۵ هزار تومان تلفن ۳۱۱۲۲۴- ۳۱۱۲۲۵

بی‌ام‌و ۲۰۰۰ مدل ۶۹ تمیز و سالم ۲۰ هزار تومان تلفن ۷۳۷۰۹۰ آـ۱۴۹۷

بی‌ام‌و ۵۲۰ مدل ۷۳ رنگ آبی متالیک روشن با پخش صوت و چهار حلقه لاستیک یخ شکن بدون واسطه ۹ الی ۱۱ و ۳تا۵ عصر ۶۸۲۰۸۵ آـ۱۳۲۴

بی‌ـام‌ـو ۵۱۸ انگوری ۷۷ کارکرد ۳۸۰۰۰کیلو متر خیلی فوری فروشی تلفن ۶۵۲۵۷۵ آقای امیرزاده. آـ۱۶۱۵

بنز

بنز ۲۸۰ اس مدل ۷۸ صفر کیلو متر باکولر - رادیوپخش ولوازم‌اضافی فروشی ۶۸۵۳۸۳ آـ۱۴۰۱

بنز ۶۰۸ مدل ۷۳ به قیمت ۶۰ هزار تومان‌به فروش میرسد تلفن ۹۳۰۲۸۲

بنز ۲۸۰ اس مدل ۷۰ سند ۶۹ بسیار تمیز شیری رنگ ۹۰ر۰۰۰ کارکرد ۶۶۹۸۷۹ آـ۱۳۹۹

مینی بوس ۳۰۹ موتور بزرگ مدل آخر ۵۱ در وضع خوب قیمت مقطوع ۵۵ هزار تومان فروشی ۸۴۹۸۵۸ آـ۱۳۱۱

فورد

فورد موستانگ ۷۱ قیمت۴۳ هزار تومان تلفن ۲۹۲۹۰۵ آـ۱۶۰۶

فورد تانوس جی ال ۷۶ قهوه‌ای متالیك بسیار تمیز با رادیو پخش و یخشکن بفروش می‌رسد تلفن ۸۵۴۹۰۲

مکوان ۶۹- ۸ سیلندر قیمت ۳۵هزار تومان تلفن ۳۲۱۴۷۸ آـ۱۶۱۴

فولکس

فولکس۱۳۰۰ مدل ۶۲موتور تازه تعمیر با قیمت مناسب فروشی تلفن ۳۲۸۳۸۸ آـ۱۳۷۸

فولکس استیشن‌مدل۷۴ تمیز بفروش‌میرسدتلفن ۸۴۶۵۲۴ بین ۳ تا ۵ر۷

فولکس‌شیراکوجی‌تی‌آی به قدرت ۱۱۰ اسب‌مدل ۷۷ تلفن ۸۲۳۳۰۸

پژو

پژو ال ۷۷ بارادیو پخش رنگ سفید ۷۳ هزار تومان تلفن ۷۳۱۰۴۷ ۱ـ۲ آـ۱۳۰۷

پژو ال مدل ۷۷ رنگ چمنی مقطوع ۷۰ هزار تومان از ساعت ۸ تا۱۲ و ۴تا۸ تلفن ۲۳۷۲۱۷ آـ۱۴۰

پژو ۳۰۴ مدل ۷۳ آلبالوئی با لوازم اضافی خیلی تمیز ۷۹۵۸۶۵ آـ۱۶۲۷

فیات

فیات ۱۲۴ کوپه ۱۸۰۰ سفارشی آمریکابارادیو پخش و آنتن برقی آخر ۷۵ رنك لیموئی به‌علت مسافرت بفروش‌میرسد تلفن ۸۴۵۲۵۰ بعداز ظهرها

فیات ۱۲۰ شیك و محکم تلفن ۵۳۹۲۳۲

مسکویچ

مسکویچ۶۹ استیشن تازه‌تعمیر بفروش میرسد ۵۲۰۹۳۲ آـ۱۴۹۸

اپل

پل رکورد ۶۶ فروشی تلفن ۶۳۹۴۵۲ آـ۱۵۴۰

دوج

دوج کرنت ۷۵ یکسال کار کرده بسیار تمیز ۸۴۴۳۲۶- ۸۵۵۱۵۴

دوج کرنت مدل ۷۲رنك طلایی متالیك با کولر پخش‌صوت ۳۳۸۷۰۶

فروش اتومبیل

پیکان

یکدستگاه پیکان آخر ۵۱ به علت مسافرت فوری فروشی تلفن ۶۵۹۸۳۶ آـ۱۴۰۴

پیکان ۵۳ دولوکس کارکرد۵۰ هزار کیلو متر فروشی تلفن ۲۲۹۹۹۰ آـ۱۴۰۵

پیکان ۳۶دولوکس صفرکیلو متربدون‌شماره تلفن ۹۸۱۵۱۲ آـ۱۴۰۷

یک نفر فرانسوی یکدستگاه پیکان مدل اسفند ۵۵ با کار کرد ۶۹۰۰ کیلو متر رنگ طوسی روشن پابیمه ثالث و بدنه‌جدیدصددرصد سالم بقیمت ۴۶ هزار تومان میفروشدتلفن ۶۲۴۵۱۶ از ۸ صبح الی ۵بعد ازظهر آـ۱۴۹۶

پیکان ۵۵ بسیار تمیز از ۹ صبح تا ۷ بعد ازظهر ۳۵۸۱۵۵ آـ۱۷۹۰

هیلمن

هیلمن ۷۵ بسیار تمیز بفروش میرسد تلفن ۸۹۵۳۰۴ آـ۱۶۰۱

هیلمن آماده تحویل فروشی ۳۵۹۱۲۲ آـ۱۶۳۰

رُبان

رُبان۵۵ تمیز باوسایل اضافی ۶۵۲۶۰۹ آـ۱۳۰۹

ژیان ۵۲ با پخش تلفن ۳۳۲۸۳۸ بعدازظهر ها

رنو

رنو ۵ مدل ۳۵ با رادیو ضبط بسیار تمیز فروشی ۶۸۲۸۸۷ آـ۱۴۰۱

یکدستگاه‌اتومبیل رنو فروشی ۶۳۸۶۴۸ آـ۱۶۰۵

شورولت

بلیزرشایان مدل ۷۷ فرمزرنك دنده گیربکسی،قیمت‌اکازیون تلفن ـ۷۵۹۴۳۵

شورولت بلیزر ۷۷ حمل شده پاکشتی از امریکا تلفن ۸۴۴۳۲۶- ۸۵۵۱۵۴

شورلت ایران ۲۸۰۰ اتوماتیك ضبط و کولر سفید رنك ۳۰ هزار کیلومتر مقطوع۶۸۰۰۰۰ ریال تلفن ۸۵۰۹۷۸

شورولت۲۸۰۰گیربکس سفید با تودوزی بسیار قشنك بصورت نقد و اقساط به فروش‌میرسد ۴تا۹شب تلفن۹۲۴۶۷۲

شورولت مونزاکو به دو درب چهار سیلندر مدل۷۶ ساخت آمریکا فوق‌العادمزیبا کارکردکم‌از ۵ بعداز ظهر ببعد تلفن ۸۲۱۹۰۸ ۱ـ۲ آـ۱۴۰۲

قابل‌توجه شرکت‌ها وبازاریان شورولت بلیزر دنده‌ای دو صندلی مدل ۷۷ حمل شده با کشتی ازامریکا بقیمت مناسب تلفن ۸۴۴۳۲۶ و ۸۵۵۱۵۴

شورولت‌ایران مدل اواخر۵۳ ۲۸۰۰ موقعیت بسیار عالی به علت مسافرت باکولر بیمه بدنه رنگ آبی متالیک فروشی تلفن ۷۹۲۸۸۶ آـ۱۴۹۳

شورلت ۶۷

۶ سیلندر رنك مشکی وضع متوسطه به‌فروش میرسد تلفن ۵۴۶۰۳۵

کامارو ۸ سیلندر مدل ۷۷ دانشجوئی گمرک شده کار نکرده۱۵۰هزار تومان۹۷۲۵۲۰ آـ۱۴۰۳

شورولت ۲۸۰۰ رویال اتوماتیك تشریفاتی با رادیوو تودوزی‌سفارشی سورمه‌ای متالیك سقف چرمی‌سفید کارکرد۹۰۰ کیلومتربه فروش میرسد ۴تا۹ شب‌تلفن۹۲۴۶۷۲

دوج دارت ۷۳ نقره‌ای متالیك شیشه رنگی سقف چرمی کار کرد ۲۲۰۰۰کیلومترترانزیت به فروش می‌رسد تلفن ۶۴۵۹۱۷

بعلت مسافرت گالانت ۷۷ یشمی متالیك قیمت فقط ۶۲ هزار تومان صبحها ۸۲۰۸۲۶بعداز ظهرها ۸۴۰۹۱۱

آریا

آریا مدل ۵۲ سربی رنگ با رادیو پخش‌بسیار تمیز مقطوع ۳۷ هزار تومان فروشی تلفن ۷۵۰۵۹۶

اریامدل۵۰ در وضعیت خوب بفروش میرسد تلفن۷۳۸۸۹۸ ۱ـ۳ آـ۱۳۸۸

تویوتا

تویوتا کرونا ۷۷ سفارشی‌تمیز ۶۳۸۱۷۰ آـ۱۴۰۲

تویوتا کارینا مدل ۷۲ سبز کمرنگ باضبط فروشی تلفن ۷۸۳۶۹۷ آـ۱۴۹۴

تویوتا کرونا ۷۷ رنگ شیری بفروش میرسد تلفن ۸۴۶۵۸۷ آـ۱۴۰۳

بیوك

یك دستگاه بیوك‌ایران مدل بی‌دو بفروش می رسد تلفن ۹۵۴۷۱۱ - ۹۵۵۱۴۰

بیوك سنچوری‌مدل ۷۷ ۶سیلندر دو در کارکرد۲هزار کیلو متر گمرک شده بدون نمره بفروش میرسد ۶۴۱۱۸۰ و ۲۲۷۳۵۸ ۱ـ۲ آـ۱۴۰۸

پونتیاك

قابل توجه اتومبیل‌پونتیاك ترانس‌ام مدل ۷۷ رنگ سفید بقیمت مناسب به فروش میرسد بین ساعت ۹تا۵بعدازظهر تلفن ۸۰۰۹۵۱- ۸۰۰۵۱۰ ۱ـ۳ آـ۱۶۴۳

مینی‌ماینر

مینی‌ماینر ۱۰۰۰ام‌کاتو مدل ۷۱ رنك گوجه‌ای‌در وضعیت عالی به‌فروش میرسد تلفن ۹۵۹۳۳۶

تریو مف

تریومف تی ۶۱ فول مدل ۷۳ فروشی تلفن ۶۸۴۸۲۳ آـ۱۶۳۴

جگوار

جاگوار ۷۵- بوردو - فول اتوماتیک فرمان هیدرولیک - هوردرایو -ارکاندیشن‌تودوزی چرم طبیعی ۱۲ سیلندر قیمت ۱۰۰هزارتومان تلفن۲۳۴۵۱۰ ۱ـ۳ آـ۱۳۸۷

اولدزموبیل

اولدزموبیل ۴۴۲- مدل ۶۸ سقف کروکی با وضعیت بسیار خوب تلفن ۸۵۰۹۶۸

کامیون

شش دستگاه کامیون برمان دیزل مدل ۷۵ صفر کیلو متر فروشی ۶۴۴۵۳۴

وانت

وانت‌صفر کیلو متر و اقساط تلفن ۷۵۵۱۱۸ آـ۱۳۰۸

جیپ

رنجرور رنجرور مدل۷۵کرم‌رنك تمیز فروسی تلفن ۳۰۳۷۰۱

رنجرور و فولکس استیشن نو بفروش میرسدتلفن۷۹۶۷۶۷

موتورسیکلت

موتورهوندا XL ۱۷۵ صفر کیلو متر ۸۰۰۰ تومان بفروش میرسد تلفن ۶۳۲۶۸۹

خریداتومبیل

نمایشگاه اتومبیل بیرجندی داتسون دست دوم .اخریداریم تلفن ۹۵۰۸۷۵ و ۹۵۰۸۷۹

فروشگاههای اتومبیل

ژیان و مینی بوس با اقساط وام بانکی- رنو چهار درب تلفن ۷۵۰۴۵۱ و ۷۵۱۸۳۰

انواع لندرور دست دوم نقد واقساط ۷۹۲۷۲۹

پیکان نقد و اقساط با وام بانکی تلفن۶۴۱۹۵۶

دولوکس جوانان‌کار استیشن باوام‌بانکی ۳۰ ماهه ۷۵۰۴۵۱ و ۷۵۱۸۳۰

پیکان نقد و اقساط‌باوام بانکی تلفن ۹۳۵۰۵۶

انواع پیکان ۳۶ با وام بانکی وبااقساط شرکت گزینش ۹۶۰۱۰۲-۹۲۷۴۸۴

نمایشگاه اتومبیل‌فرهاد

فروشنده کلیه اتومبیل های خارجی و ایرانی نقد و اقساط ۷۵۲۱۸۳ آـ۱۴۱۳

نمایشگاه‌توکالسکه

برای خرید و فروش اتومبیل های‌خودبا ما مشورت کنید، پارکینگ برای اتومبیل های‌شما آماده است نظام آباد چهارده متری حسینی تلفن ۷۳۸۸۹۸ ۱ـ۳ ـ۱۳۷۹

فیات ۱۳۱ و ۱۳۲

باشرایط سهل اماده تحویل تلفن ۷۶۱۱۹۶ و ۷۶۵۵۵۴و ۷۶۸۲۲۶

گالانت ولانسر نقد و اقساط

با وام بانکی ۳۰ ماهه، تلفن ۹۳۲۲۸۳

گالانت

مدل۷۷ همه رنگ نقد واقساط ۳۰۴۴۸۱ اتورینگ خیابان ملت

دوج گالانت دوج لانسر وانت‌و استیشن کات

نقد و اقساط با بهره بانکی نمایشگاه‌اتومبیل پرویزکوروش کبیرنبش‌شهناز تلفن۵ـ۷۵۲۹۵۸ و ۷۵۵۰۸۴ آـ۱۳۵۲

گلپایگانی

مرکز خرید و فروش اتوبوس و مینی بوس سیمتری سه‌راه‌مختاری

۵۲۷۹۰۰ ۵۳۶۳۰۱ ۵۲۳۱۲۵ ۵۳۹۳۲۰

نیسان

یکدستگاه نیسان ۲۰۰۰ مدل ۷۲ بقیمت ۳۱هزار تومان بدون واسطه به فروش میرسد تلفن ۳۵۶۱۷۷ و ۳۵۹۸۲۹

نیسان

وانت‌نیسان ۲۰۰۰ خارجی با قیمت استثنائی نقد و اقساط آماده ۷۳۸۰۷۸

نمایندگی فروش‌شماره۲

تویوتا

کارینا‌کرونا‌وانت آماده تحویل باوام بانکی تلفن ۷۵۹۴۷۰

تویوتاکرونا

۷۸ نماینده‌فروش احتشامی تلفن۷۶۳۴۳۹

تویوتا ۷۸

کارینا و کرونا نقد و اقساط با وام بانکی ۶۶۵۷۵۶

تویوتا

با قیمت استثنائی نقدو اقساط آماده ۷۵۲۷۳۷ و۷۶۷۱۲۲

داتسون

نمایشگاه نخل طلا

انواع و اقسام اتومبیل های داتسون سواری استیشن و وانت موجود است نقد و اقساط سی متری نارمک - ایستگاه دفتر تلفن های ۷۹۳۰۳۸ و ۷۹۱۶۱۲

داتسون

انواع‌و اقسام‌اتومبیلهای داتسون - سواری - استیشن - وانت

نقدواقساط

خیابان قدیم شمیران ایستگاه پل رومی جنب رستوران سافی تلفن های: ۲۶۶۴۰۱ - ۲۶۴۳۷۰ ۲۶۲۱۷۰

داتسون

درمدلهای‌مختلف سواری .وانت.استیشن در نمایشگاه و تعمیرگاه اتومبیل سعید میدان دوم آریا شهر اول آتاورک تلفن ۲- ۹۴۱۶۴۱- ۹- ۹۴۰۵۲۷ آـ۱۴۸۳

داتسون

نقد و اقساط خیابان پهلوی ایستگاه محمودیه پاك پیکر تلفن ۹و ۸و ۲۹۱۹۰۱

داتسون

نقد و اقساط درمدل وانت نیروی هوائی تلفن های ۷۹۴۴۳۸ و ۷۹۲۸۴۲

داتسون

نقد و اقساط خیابان جیحون تلفن ۹۵۰۸۷۹

داتسون

مشمول تخفیف در۴مدل سه راه تهران ویلا ۹۷۴۴۵۳

داتسون

سواری وانت با وام‌بانکی آماده تحویل ۷۳۴۸۶۳

داتسون

تحویل فوری شاه‌عباس ۸۲۷۵۸۱

کرایه‌اتومبیل

تکنو ترافیك تاکسی سرویس شبانه‌روزی ۲۳۲۰۴۷ـ۲۳۵۷۸۰

تاکسی سرویس سهیل ۲۴ ساعته با راننده و بدون راننده ۸۳۹۴۱۶و ۸۳۴۳۴۴ و ۸۳۴۸۶۸ آـ۱۷۳۸

تراول‌تاکسی

عباس آباد بااتومبیل‌های‌تشریفاتی باراننده وبی‌راننده‌شبانه روزدر خدمت شماست ۸۵۴۴۳۱ و ۸۵۴۴۳۹ ۸۴۸۴۵۱ و ۸۵۷۸۷۱

اتوتهران اتوبوس دربست‌در تمام ساعات ۵۱ـ۳۵۹۴۵۰

اتومبیل کرایه پیمان لوکس ۲۴ ساعته در اختیارشماست۳۴۰۱۱۱

سوپر تاکسی‌سرویس سواری ومینی‌بوس کرایه تلفن ۲۶۷۲۷۴

تاکسی کار سرویس شبانه روزی عشرت‌آباد ۷۶۴۱۸۸

جیپ و لندرور تلفن۵۳۹۸۲۹

ام.آ.اس M.A.S

قابل توجه کارخانجات و آژانسهای توریستی اتوبوس ومینی‌بوس های لوکس جهت داخل و خارج شهر تلفن ۹۷۰۸۱۴ و ۹۷۸۸۹۵

تاکسی سرویس ارابه شبانه روزی ۹۵۸۱۳۸ ۹۶۰۳۸۰

تاکسی ساعی

۲۴ ساعته با راننده و بدون راننده پهلوی پارک ساعی ۶۸۳۸۱۸- ۶۸۱۲۷۵

نیوتاکسی

دریان‌نو تلفن ۹۸۱۹۶۶

آر.بی.آر

سواری مینی‌بوس اتوبوس دربستی شبانه روزی داخل و خارج شهربا اشتراک مجانی خوش شمالی تلفن ۹۳۵۹۰۵

بارکش شهری **فردبار** حمل‌باروواثاثیه‌منزل باستربندی درشهروشهرستان ۵۴۵۵۵۵ ۵۴۵۵۵۶ ۵۴۵۵۵۷

توکل بار بارکش‌شهروحومه ۵۲۲۲۲۲ ۵۲۲۲۲۳

شوش بار مؤسسه‌حمل ونقل شهروشهرستان ۳۶۱۱۱۱ ۳۶۱۱۱۲ ۳۶۱۱۱۳ ۳۶۱۱۱۴

موردنیازکرایه

به تعدادی اتومبیل بیدن با راننده‌جهت کار در آژانس نمام وقت نیازمندیم ۳۴۰۱۱۱ آـ۱۲۹۱

آسیاتوریست بتعدادی اتومبیل با راننده نیاز دارد ۷۵۰۳۵۵ - ۷۵۰۹۰۱

جرثقیل کرایه

جرثقیل وتریلی شبانه روزی ناصر از ۳تن تا ۳۵تن شبانه روزآماده بکار میباشد ۹۷۱۳۴۹-۹۷۹۴۰۲

جرثقیل بلوار ۳۴۶۱۱۱-۳۴۲۵۶۳

جرثقیل جاسب ۵۲۵۷۶۳-۵۲۷۸۱۸

ماشین آلات

خمین ۲ متری فروشی تلفن ۷۳۹۵۸۱ ۱ـ۶ آـ۱۶۱۰

آنتن تلویزیون

نصب آنتن رنگی وسیاه سفیدنصمینی۶۴۸۰۴۷و ۶۴۸۲۹۴

تعمیر تلویزیون

سرویس مجاز گروندیک تبدیلو تعمیر هر نوع سیستم رنگی به سیستم سکام ایران متخصص از آلمان ۲۷۶۱۰۶

تعمیر تلویزیون

بلر آر.تی.آی فیلیپس گروندویک شاوب‌لورنس ۸۲۷۴۷۰

شرکت کابین کا

درب با آشپزخانه‌چوبی آلمانی ارزانتر از همه‌جا به اقساط نصب توسط متخصصین آلمانی چهارراه قصر عباس‌آباد ۸۵۲۴۷۶

بیسابقه - برای اولین‌بار

بایك تلفن بما (میوه- برنج- حبوبات)وسایر احتیاجات خوراکی شما رادر منزل تحویل‌میدهیم خدمات ارمغان ۲۲۱۱۷۶- ۲۲۳۹۱۵

شرکت تلساندالکتریک

نصب‌سکام‌وتعمیرتلویزیونهای شب رنگی آستن گروندیک فیلیپس شاوب‌لورنس تلفن: ۸۲۲۸۷۴

برای ساختمان شما

پاکتان انجام کلیه خدمات ساختمان ۸۳۴۵۸۱

داربست فلزی نصب فوری کرایه‌وفروشی تلفن: ۳۵۷۶۱۸ نوروزاسحی

سیمان

وارداتی بقیمت مناسب۷۶۶۱۳۹

فیروکوبی و اسفالت باتصمیر ۷۳۸۴۵۵ـ۷۳۰۱۰۸

انواع سفال آجر فشاری ،نما، بلوك بقیمت رسمی ، تحویل فوری تلفن ۶۶۹۵۶۶ و ۶۶۶۷۶۲

داربست فردوس نصب فوری ۷۲۴۲۱۸

گلخانه ، سقف حیاط- خلوت سایبان اتومبیل در اسرع وقت انجام میشودتلفن ۸۵۷۶۱۵ ناطقی

آسفالت ورولپلاك کلی وجزئی فوری ۹۳۰۰۴۷

فروش و نصب داربست ۸۵۶۲۵۴

برق‌وسیم‌کشی‌ساختمان در اسرع وقت۶۸۲۳۶۴

داربست‌فلزی شرکت ایران بست تلفن ۸۳۶۲۳۸

آسفالت قیر گونی و محوطه زیر نظر مهندسین فن -تلفن ۹۲۲۳۱۴ -فربانی

داربست پلیت نصب فوری داربست فلزی‌تلفن ۷۳۶۰۱۹

آسفالت قیرگونی‌ومحوطه ۷۹۳۴۵۶

کانال‌کشی ساختمان و کولر ۵۵۴۱۵۳

مقاطعه‌کاری ساختمان از تهیه جواز ، نقشه و تامین مصالح تا تحویل ساختمان ۷۵۳۳۹۰

نقاشی ساختمان فوری تلفن ۵۶۴۰۶۶ علی اصغرقاسمی

تغییر و نوسازی‌ونقاشی ساختمان فوری۸۹۹۰۴۱ و ۸۹۹۹۵۸

تولید و نصب سنگهای ساختمان و تعمیر ساختمان‌در اسرع وقت ۹۵۸۴۶۹

شرکت نارمکان تهران نصب داربست فلزی با مسئولیت محدود ۷۳۰۳۶۲

کلیه کارهای برقی صنعتی تاسیسات و منازل پذیرفته میشود ۳۵۵۲۲۵

مرکز تعمیرات نصب آنتن رنگی فوری با تضمین در منازل شاوب‌لورنس‌بلر گروندیك رنگی آر. تی. آی فیلیپس ۳۴۸۴۲۹

تزئیناتودکوراسیون

آر.یو انگلیش سرویس

موکت نمدی با نصب متری ۲۵ تومان. موکت‌کبریتی فومدار با نصب متری ۴۵ تومان نصب کاغذ دیواری شرکت‌آریو انگلیش سرویس ۸۴۳۸۴۵ـ۸۵۵۳۴۰

موکت ارزان تزئینات زمانی تلفن ۷۳۷۹۰۰ ۱ـ۳ آـ۱۶۲۴

تابلوهای پلاستیك شون برنجی، مسی وتعمیرات ۵۴۶۶۸۹ ۱ـ۲

پارکت مرکز نصب و تعمیر ۸۵۳۶۰۴

سیمانکاری و نماسازی در اسرع وقت تلفن ۸۵۶۲۵۴

خدمات تزئینی قزلباش نصب فوری کاغذ دیواری- موکت- کفپوش - اکوسنیک ۳۱۸۰۷۳

نقاشی پرده کرکره‌کاغذ موکت تلفن ۶۶۸۹۵۰

نصب کاغذ و موکت ۶۸۴۹۵۴

مؤسسه‌تزئیناتی وخدمات ساختمانی نصب موکت های‌خارجی و عرضه موکت کاغذ دیواری و رنك‌امیزی ساختمان‌ونصب تلفن و ادوات برقی ۸۵۹۱۱۰

موکت نمدی بلژیکی با نصب متری ۲۲ تومان تلفن۷۹۷۴۹۰

موکت در دهها طرح و رنگ مختلف کلی و جزئی از متری ۲۰۰ ریال‌ببالا نقد واقساط ۶۵۵۳۹۰

موکت، کاغذ ، نقاشی ۶۳۶۸۷۱

نیازمندیهای اطلاعات

تلفنهای: ۳۲۸۲۵۷-۳۲۸۴۱۴

فروش آگوستیک گچی
در طرح های متنوع با نصب و زیر سازی
آلومینیوم و دیوارگچی ۸۳۲۹۸۴

تلکس در خدمت شما
تلفن ۲۲۳۶۸۵

گروه فنی بام‌تکس
جلوگیری از چکه بام و
کلیه سقفها با مواد جدید پشم شیشه باتضمین مدت
تلفن ۲۳۶۵۷۵
آ-۱۲۰۰

نقاشی ساختمان
کاغذ دیواری موکت
خیلی فوری ۷۳۸۵۵۳

نقاشی مدرن ساختمان
۸۴۸۰۹۹

نقاشی ساختمان همه‌رقم
فوری تلفن ۷۳۲۱۵۹

آسفالت کاری
۷۶۹۵۲۶

پیچ‌ورولپلاک سنك
۲۷۶۸۶۱

رابیتز
فروش‌ونصب‌سقفهای کاذب
۷۶۱۲۸۰
۷۶۱۲۸۱

شستشوی مبل وفرش

ایران نایس
خشکشوئی موکت، فرش، مبلمان، تشک اتومبیل و پارکت
۲۲۷۲۸۵

آمریکن کلینرهوم سرویس
خشکشوئی مبل، فرش،موکت، پرده داخل اتومبیل در محل واکس پارکت، موزائیک و مگالئوم ۷۶۹۹۰۲ و ۷۵۳۸۷۳ و ۷۵۳۸۸۵

قالیشوئی خیام
زیر نظر متخصصین اسلام
تلفن ۵۵۱۶۱۴
آ-۱۸۸۴ ۱-۲۰

قالیشوئی‌طهران‌روحانی
با۲۰ سال سابقه درخشان
۵۳۴۰۷۷

قالیشوئی‌برف ۵۹۱۱۶۳
و ۵۹۳۳۰۷

نگین ـ کلین سرویس
خشکشوئی مبلمان ـ موکت ـ فرش ـ پرده ـ تشك اتومبیل در محل ـ کلیه نظافت ساختمان ـ نصب موکت و کاغذ ـ دیوارو نقاشی ساختمان
تلفن ۳۱۶۶۹۵

لیدرهوم‌آمریکا
خشکشوئی مبلمان فرش پارکت موکت نظافت کلی ساختمان مطمئن‌تر و ارزانتر
۸۵۳۷۸۰ـ۸۵۶۵۳۰

شرکت فورهاش
نظافت کلی ساختمان و خشکشوئی‌مبل موکت فرش و پرده ۷۵۶۵۵۸

قالیشوئی‌وطن
با۲۰سال‌سابقه‌درخشان‌آماده شستن فرش بادستگاه های اتوماتیک تلفن:
۵۵۱۶۷۰

قالیشوئی بیوك
بسرپرستی داریوش
رفوگری‌و رنگ برداری‌پذیرفته می شود تلفن ۵۵۱۳۶۰ و ۹۷۷۱۱۸

کارخانه قالیشوئی زمرد
۹۲۱۷۷۴

گلبن سرویس پاکزا
خشکشوئی فرش مبل موکت وکلیه کفپوش ها با آخرین تکنیک میز تر و ارزانتر تلفن ۸۵۲۹۹۵

قالیشوئی طهرانمانوئل
۶۶۱۲۸۰

قالیشوئی شربت اوعلی
شستشو با اصول‌مذهبی
۹۲۶۱۸۹

تعمیروسرویس شوفاژ

سولار شوفاژ
نصب ـ سرویس ـ تعمیرات نگهداری
۸۴۹۶۱۰
۸۳۰۵۸۱

سرویس و نگهداری
شوفاژ ۲۷۶۸۶۱

سرویس و تعمیر شوفاژ
۶۸۲۷۱۹

شوفاژ ـ تهویه
نصب با گارانتی‌دوساله نگهداری‌وسرویس‌فوری
تلفن ۸۳۹۸۶۰

سرویس‌شوفاژونگهداری
۷۵۵۶۱۴

شوفاژ شبانه روزی
۶۶۱۸۶۶

شرکت ایران‌مانوهیت
لوله‌کشی گاز
باتائید شرکت ملی گاز
شوفاژ، تهویه، سریع ارزان
۸۹۰۱۵۸
۸۹۷۱۹۵

نصب و نگهداری فوری
شوفاژ ، تهویه ، برق
تلفن ۸۹۴۱۵۱

نصب شوفاژ و تهویه مطبوع و آب رسانی شرکت مکرول
۸۲۲۷۸۸
آ-۱۷۲۷

نصب سرویس و نگهداری
شوفاژ
شمیرانات
۲۶۲۶۹۸

سرویس و نگهداری شوفاژ
۶۵۹۱۴۹

گارانتی
سرویس و تعمیرشوفاژ
۹۳۵۰۵۷

تهیه و نصب شوفاژ
لوله‌کشی سرد و گرم
۸۵۸۷۲۲

تعمیر و نصب شوفاژیا
گارانتی سالیانه
تلفن ۷۶۱۶۰۱

شرکت مهندسی ترموسنج
با افراد با تجربه آماده تعمیر و نگهداری‌ونصب دیك بخار ، شوفاژ و تهویه ۶۶۱۶۲۷ـ
۶۴۷۶۳۴

توجه : توجه
نصب و سرویس و نگهداری شوفاژو تهویه فوری
تلفن ۸۳۸۰۰۸

سرویس‌نگهداری شوفاژ
کانالسازی کولر رویال تکنیک
۶۵۳۰۵۱
آ-۱۷۵۷ ۱-۱۰

شوفاژ تهویه
سرویس، تعمیر، گارانتی
۳۰۰ تومان
۶۲۷۷۸۱

تاسیسات شوفاژ تهران
و شهرستان ۹۶۸۸۱۸

نصب سرویس و نگهداری
شوفاژ ۳۰۵۴۱۶

سرویس،تعمیر و نصب‌شوفاژ
در اسرع وقت ۹۵۲۶۴۹
آ-۱۵۷۲ ۱-۱۳

شرکت ایران تاسو
سرویس نصب شوفاژ تهویه نقد و اقساط فوری
۷۵۱۶۵۱و۷۵۴۴۵۰

شرکت مهندسی و تاسیساتی
ایران دار سل
نصب و سرویس و نگهداری شوفاژ وتهویه مطبوع و لوازم شوفاژ
۶۸۲۳۶۴

تعمیروسرویس یخچال

تعمیریخچال‌فریزر
سیدحسین ۲۴۲۴۳۸

تعمیرسرویس
نصب لباسشوئی وظرف شوئی ۵۳۱۹۶۲

تعمیر مجاز لباسشوئی
۲۷۶۸۶۱

سرویس بخاری‌آبگرمکن
۷۶۵۲۴۴

تعمیر لباسشوئی ۷۶۴۰۳۰

تعمیر ابگرمکن و بخاری‌فوری
۷۶۴۰۳۰

سرویس وتعمیرابگرمکن و بخاری شبانه روزی
۹۷۶۲۶۹

موسسه فنی ۱۱۲
سرویس فوری بخاری و آبگرمکن و دوده‌گیری
۹۶۴۱۹۱

سرویس بخاری و آبگرمکن
۶۴۷۷۹۹

سرویس آبگرمکن‌بخاری
۳۱۰۸۵۳

لوله‌کشی گاز

لوله‌کشی گاز
باتایید شرکت ملی گاز ایران
تحت نظر متخصصین
دفتر فنی پدرام
تلفن ۸۳۵۸۵۶

لوله کشی گاز طبق استاندارد و تائید شرکت ملی گاز شرکت‌رفیکان
۲۲۹۸۵۶

لوله‌کشی گاز منازل
باتایید شرکت ملی گاز
تلفن ۸۹۵۵۰۹

لوله‌بازکنی

لوله‌بازکنی فوری سعدی
۳۵۵۴۷۳

لوله بازکنی وتشخیص
۳۴۱۶۳۸

فوری ـ فوری
پیدا کردن ترکیدگی‌لوله و تعمیر لوله و بازکردن فاضلاب تلفن ۲۲۹۵۳۷

لوله‌بازکنی و تشخیص
۳۱۰۸۵۳

نشت یابی اشرفی
محل ترکیدگی لوله‌آب با دستگاه الکترونیك
تلفن ۹۲۷۰۲۶

لوله‌بازکنی و ترکیدگی لوله
۶۴۷۵۳۰

تشخیص ترکیدگی وترمیم بلافاصله وتعمیرات ساختمان
۹۳۹۴۲۹

تشخیص ترکیدگی
لوله با دستگاه الکترونیکی و لوله بازکنی و لوله‌کشی تلفن ۶۵۹۰۴۷ و ۹۲۰۱۷۵

تشخیص
ترکیدگی لوله
بادستگاه‌مجهز آمریکائی و ترمیم بلافاصله
۹۳۹۴۲۹

لوله‌بازکنی فوری
۵۳۱۹۶۲

نشت یابی رامتین
تشخیص ترکیدگی با دستگاه الکترونیک و ترمیم بلافاصله
تلفن ۶۳۷۱۲۳

لوله‌بازکنی فوری
۹۲۴۶۳۴

لوله بازکنی وترکیدگی لوله
تلفن ۸۵۳۸۹۴
آ-۱۶۸۲ ۱-۱۲

لوله‌بازکنی
تلفن ۷۹۱۵۸۰

تشخیص ترکیدی لوله
۳۰۵۴۱۶

خدمات شهری پارس
تشخیص‌ترکیدگی لوله‌بادستگاه الکترونیکی، لوله‌بازکنی فوری
۸۵۱۶۲۹

لوله بازکنی فقط ارزان
فوری یکساعته ۷۶۵۲۴۴

لوله‌بازکنی شبانه روزی
فوری ۶۳۶۳۷۹

لوله‌بازکنی فوری
۹۶۴۱۹۱

لوله بازکنی تخلیه‌چاه
۳۶۰۶۹۶ و ۳۶۰۲۰۹

لوله باز کنی . لوله‌کشی وتشخیص محل‌ترکیدگی لوله‌بادستگاه الکترونیك شرکت آرمید ۳۵۴۵۴۴

تخلیه‌چاه

تخلیه چاه و لوله‌بازکنی
۵۳۴۴۲۲ـ۵۶۲۹۰۴ و
۵۳۷۸۱۷ـ۴۳۸۳۲۷

۵۰ تومان
تخلیه چاه لوله‌بازکنی و حفر چاه
تلفن ۹۶۹۷۸۶

تخلیه چاه فوری
۷۶۲۰۱۰

تخلیه‌چاه
۵۴۸۹۶۳
۵۴۹۳۳۱

تخلیه چاه فاضلاب ـ ارزان فوری
تلفن ۵۵۰۵۵۶
نورویرو

تخلیه‌وحفر هرنوع چاه
۹۶۹۴۷۴
لوله‌بازکنی و لجن‌کشی

تخلیه چاه فوری
۳۱۰۸۵۳

تخلیه چاه باقیمت مناسب
۵۳۷۸۸۵

تخلیه‌چاه
۹۲۰۱۷۵ و ۶۵۹۰۴۷

تخلیه هرگونه چاه ولوله بازکنی
تعمیروحفرچاه
۲۰٪ تخفیف ازکلیه شرکتها
ایران تخلیه ۹۳۵۲۸۶

تخلیه چاه و انباری
۲۶۳۵۴۶

تخلیه چاه متری ۱۵۰ ریال تلفن ۵۲۱۶۷۶ ـ ۶۴۳۰۲۷ مهتاب

تخلیه چاه کامل منازل
۴۰۰ تومان ۳۴۱۶۳۸

تخلیه چاه فوری
۳۵۴۵۴۴

لوله‌بازکنی
تخلیه چاه فوری
ارزانتر از همه جا

تخلیه چاه کاوه
با پمپهای مخصوص لجن‌کشی
۹۶۲۲۵۳

تشخیص ترکیدگی
لوله بادستگاه‌الکترونیك
۹۲۶۱۵۶

لوله‌بازکنی و ترکیدگی لوله
شمیرانات
۲۶۲۶۹۸

تخلیه چاه فوری
۹۲۴۶۳۴

آگهیهای متفرقه

قابل توجه دانشجویان
اخذ پذیرش و ویزا از فیلیپین در کوتاه‌ترین مدت‌و سرپرستی درتمام مراحل در بهترین پانسیون در فیلیپین
۹۲۵۰۷۲ و ۹۳۰۳۵۴

مولدبرق های بنزین کرایه
تلفن های: ۳۵۵۵۶۴
نورهاسخی: ۳۵۵۵۶۵

ترخیص‌و خدمات‌گمرکی شرکت سان‌چا تلفن ۸۵۷۴۲۹

دفترخوانندگان۶۵۱۹۲۰

ترجمه رسمی و عادی و اخذ پذیرش
روزولت مقابل سینما دیاموند دارالترجمه پروند

گمشده

حس هم نوع دوستی خود را ثابت کنید مبلغ یکهزار و چهارصد تومان پول روز چهارشنبه قبل ازظهر حدود میدان شهیاد گمشده است‌از یابنده‌آن خواهشمند است به تلفن ۵۴۰۴۵۹ اطلاع و یا به آدرس خیابان قزوین خیابان تیموری کوچه عارف پلاک ۳۱ مراجعه و با عمل نیک خودخانواده‌ای را خوشحال نماید.

دو فقره چک بانک صادرات به شماره ۸۰۷۷۵۶ بتاریخ ۳۶٫۱۰٫۵ بمبلغ ۱۵۰۰۰۰ ریال ودیگری به شماره ۸۰۷۷۵۷ تاریخ ۳۶٫۱۰٫۱۵ بمبلغ ۱۵۰۰۰۰ ریال مفقود گردیده و اربنده تقاضا میشود با تلفن ۶۳۷۷۲۰ تماس حاصل فرمایند.

یکبرگ سهم شماره ۱۷۷۵ شرکت تعاونی مسکن رانندگان تاکسی و کرایه تهران تاکسی شماره ۳۸۳۳۴ بمبلغ هفتهزار ریال اینجانب مهدی ارسخانی مفقود شده و از درجه اعتبار ساقط است.

ارسخانی

سگ قهوه‌ای مشکی از نژاد گرگی در حوالی محمودیه شمیران گمشده به یابندگان یکهزار تومان جایزه داده می شود تلفن ۲۹۲۳۶۲

توجه
کیف دستی محتوی‌برگ خاتمه خدمت‌و مدارک‌شخصی اینجانب فرخ وزیر درتاریخ ۳۶٫۹٫۲۵ در حوالی یوسف آباد گمشده جوینده‌با تلفن ۶۶۲۸۱۰تماس گرفته‌و مژدگانی دریافت‌دارند.

آپارتمان‌فروشی

آپارتمان فروشی در میرداماد خیابان نفت کوی دوازدهم ۲ و۱۳اطاق خوابه با تهویه مطبوع آسانسورپارکینك‌پارکت با آشپزخانه استیل بعدازظهر ها از ساعت ۴ تا ۸ با تلفن ۸۳۱۵۵۰

آپارتمان ۵ طبقه ۱۰ دستگاه بامو قعیت‌عالی واقع در عباس آباد یکجا یا جداگانه‌هم برای فروش و هم برای اجاره‌آماده است‌تلفن ۸۴۷۱۳۲ـ ۸۴۹۸۶۵

فیطریه
اپارتمان های بسیار لوکس ۲ اطاق خوابه سالن و ناهار خوری وهال انبار در طبقه‌و زیر زمین سرویس ایرانی و فرنگی‌کاشی ایتالیائی آشپزخانه جوبی‌موکت‌فیش‌تلفن لوله‌کشی گاز شوفاژ و کولر روشن کنتر آب گرم و سرد آنتن مرکزی‌پارکینگ‌استخرآسانسور سرایدار ۵ تا۸ تلفن ۸۲۰۲۱۳ و ۲۷۸۱۰۵
آ-۱۵۴۵

شهرك اکباتان
آپارتمان۱۴۸ متری باپارکینگ وانبار فاز اول آماده فروش مقطوع پانصد و پنجاه هزار تومان تلفن ۳۳۵۱۴۹
۱-۱

آپارتمان فروشی در آریاشهر مهندسی و شخصی ساز با تمام لوازمات مدرن ایرانی و فرنگی طبقه سوم شامل ۶ اطاق و هال بفروش میرسد‌تلفن:۶۶۲۱۷۷

آپارتمان بر پهلوی‌جنب قصر یخ آپارتمان‌لوکس ۳ اطاق خوابه با سالن بزرك موکت و پارکت مهندسی ساز با اسکلت فلزی ۲۰۸ متر زیر بنا شوفاژ کولر تلفن‌مستقل طبقه چهارم‌برای‌سکونت یا محل کار به علت مسافرت بفروش میرسد از ساعت ۱۴ الی ۲۱ تلفن ۶۸۳۸۰۸

آپارتمان فروشی در فرح آباد ژاله ۱۶۰ متر زیر بنا ۶ اطاق در۲ طبقه تلفن ۳۴۳۳۴۶
آ-۱۲۷۱

آپارتمان لوکس در بهترین نقطه بلوار پهلوی
یکدستگاه آپارتمان‌مدرن ۲ اطاق خوابه از یك ساختمان ۴ طبقه‌جنوبی اسکلت فلزی کاملا نوساز که‌در محیطی‌آرام و مشجر احداث شده و زیر بنای مفید آن حدود ۱۱۰ متر مربع است به انضمام یك انباری‌بزرك اختصاصی موکت شده به‌مساحت حدود ۱۸متر مربع به فروش میرسد
مشخصات : سالن پذیرائی و هال پارکت شده ، اطاق های خواب با کمد و موکت ممتاز خارجی، آشپزخانه با کفپوش ضمنا سالن پذیرائی از هال و اطاق های خواب مجزامیباشد.
تجهیزات : آسانسور ، شوفاژ، کولر ، فیش تلفن دوساله ، فیش‌گاز با حیاط وسیع اشتراکی قیمت قبلی ۸۷۰ قیمت فعلی بدون واسطه ۶۴۰ هزار تومان .
نشانی: خیابان میرداماد خیابان نفت کوی یازدهم پلاك ۱۷۴

آپارتمان در گاندی
۲ و ۴ اطاق خوابه باسرویس کامل فن‌کوئل آماده فروش ۲۲۲۴۷۴ تا۸۰
آ-۱۳۸۵

آپارتمان شخصی ساز نارمك ۷۵ متر شوفاژ روشن‌پارکینگ مقطوع ۲۶۵ هزار تومان‌اجاره دو هزار و سیصد تومان ۳ اطاق خوابه ۱۵۰ متر حیاط ۵۵۰ هزارتومان‌تلفن۷۹۲۱۸۲
آ-۱۲۷۷۵

آپارتمان فروشی
چند دستگاه در بهترین نقطه نارمك یک اطاق خوابه مجهز مقطوع‌بقیمت ۲۲۹ هزارتومان تلفن ۷۳۶۰۱۳

آپارتمان فروشی محل کار ۹۳۳۹۷۶

فروش آپارتمان و مغازه یکباب مغازه ۲۸۰ متری با ملك و ۴ دستگاه آپارتمان ۳ اطاقی مجهز در بهترین منطقه‌رودکی یکجا یا جداگانه بفروش میرسد تلفن ۹۵۹۹۶۹

مهندسی ساز
آپارتمان۲ اطاق خوابه با کلیه تجهیزات و شوفاژ روشن واقع درامیر آباد شمالی‌بعلت مسافرت‌فوری و بدون واسطه بفروش میرسد تلفن ۷۸۰۷۹۱

نارمك آپارتمان دواطاق خوابه ۱۵۰ تومان نقد بقیه تا ۵ سال۳۴۳۶۹۶

از همه‌جا ارزانتر
آپارتمانهای ۱و ۲ و۳و۴ اطاق‌خوابه و ساختمان های مستغلاتی ویلائی در شمال شهر آماده فروش تلفن ۷۵۰۵۸۰ـ ۷۵۰۲۵۰

شمال شهر
آپارتمان ۱ و ۲ و ۳ اطاق خوابه آماده فروش می‌باشد ۸۵۲۸۸۱
آ-۱۳۷۰

اکازیون
نیاوران منظریه۲دستگاه‌آپارتمان ۲و۳اطاق خوابه اماده‌تحویل بدون واسطه بفروش میرسد تلفن ۲۸۷۳۰۲
آ-۱۵۱۴

اکازیون واقعی آپارتمان لوکس واقع در گیشا با تجهیزات کامل با۲اطاق خواب تلفن ۹۲۸۹۶۸

در فرح جنوبی
مستقل ۲ طبقه هر طبقه چهار اطاق خواب‌سالن‌ناهار خوری بازیر زمین سوفاژ و تلفن مساحت زمین ۴۰۰ متر بفروش میرسد ۸۴۷۹۸۲ـ۸۵۳۷۳۶
آ-۱۳۶۳ ۱-۶

اکازیون
آپارتمان ۲ اطاق خوابه با سالن ناهار خوری فضای‌مفید ۱۰۸مترداراى‌پارکینگ‌آسانسور فیش تلفن در فرح جنوبی بفروش می رسد ۸۴۷۹۸۲ـ ۸۵۳۷۳۶

آپارتمان‌فروشی شرق شمیران ۲۸۴۳۸۰

آپارتمان در شرق تهران ۳۴۴۳۶۵

آپارتمان
۳و ۴ و ۵ اطاقه باقیمت مناسب نقد و اقساط تلفن ۷۹۴۶۵۴

آپارتمان‌از ۳۰۰ هزار تومان ببالا از چهار راه قصر تا شمیرانات تلفن ۲۲۸۹۷۱تفکری

عباس‌آباد مهناز
۸ دستگاه آپارتمان ۲ اطاق خوابه ۱۱۵ متر بنا مفید با سرویس کامل و پارکینگ فروشی ۸۵۶۷۸۷
آ-۱۲۵۸

خیابان‌شمیران دانشگاه پلیس کوچه زهره شرقی ۲ دستگاه آپارتمان ۵ اطاقه مدرن به فروش میرسد تلفن ۸۳۳۳۰۲
آ-۱۴۱۱

در اکباتان
آپارتمان ۲ اتاق خوابه با پارکینگ و انباری سند حاضر تلفن ۶۳۲۳۵۶ از ۵ تا۷ بعد ازظهر

آگهی فروش آپارتمان
یکدستگاه آپارتمان دو اطاقه بلا وارث واقع در ساختمان های بهجت آباد بلوک ۸ شماره ۲۳۶ باآب و برق و تلفن و سرویس بمساحت۷۵ متر وده دسیمتر مربع بانضمام یک انباری‌که‌در قسمت تحتانی بلوک مذکور واقع گردیده است از طریق مزایده عمومی در تاریخ یکشنبه ۳۶٫۱۰٫۴ ساعت ۱۱ صبح بفروش می رسد بهای آپارتمان موصوف برمبنای نظر کارشناس رسمی دادگستری بمبلغ چهار میلیون وچهارصد هزار ریال معین گردیده است که از همین‌مبلغ مزایده شروع بکسی که‌حاضر بخرید آن بقیمت بیشتری‌باشد بفروش خواهد رسید بدیهی است کلیه بهای خانه نقدا و درهمان‌تاریخ‌از خریدار دریافت خواهدشدو مخارج انتقال‌سند مطابق قانون بعهده طرفین معامله است طالبین میتوانندر روز معینه ساعت ۱۱ صبح درشعبه اموال بلاصاحب و بلاوارث‌اداره امور سرپرستی واقع در خیابان ویلا بالای تخت جمشید جهت شرکت در مزایده حضور بهمرسانند.
مدیران ترکه مرحوم گرترو-دوریان- اسماعیل حاج سید جوادی- علی صیامی

۱ـ ساختمان فروشی شامل ۲۰ دستگاه آپارتمان با سرویس کامل آسانسور تهویه احداثی در۹۰۰مترزمین در خیابان میرداماد جنب پلاك ۱۲۳
۲ـ آپارتمان بسیار لوکس با آسانسور و پارکت خیابان خواجه نصیر نزدیك سه راه تخت جمشید .
۳ـ آپارتمان به مساحت ۱۳۰ متر تجارتی باتلفن آسانسور تهویه خیابان امیر اتابك‌چهارراه دیبا
۴ـ آپارتمان به مساحت ۱۲۰ متر با سرویس کامل‌پارکینك‌اختصاصی
۵ـ سالن تجارتی به مساحت۵۰متر سرویس پارکینك اختصاصی ـ خیابان خواجه عبدالله انصاری‌مقابل کوچه‌هفتم بفروش میرسد۸۴۱۵۵۸

۶ دستگاه آپارتمان‌پشت شرکت‌نفت‌خیابان‌شقاقی کوچه پنجم (نصر ۵۱) لوکس وسیع ۶ اطاقه با انبار و پارکینك روکار تمام سنك شوفاژ کولر آسانسور تلفن‌عمومی‌یك و فیش ۶ عدد یکجا یا تك‌تك به فروش میرسد تلفن ۶۴۸۶۲۱

آپارتمان های لوکس فروشی درجردن نصف نقد وبقیه ۱۰ساله‌با بهره‌بانکی
در بهترین نقطه جردن آپارتمان های ۳ اطاق خوابه‌با سالن‌نهارخوری گچ‌بری شده با فن‌کوئل آسانسور و تمامی سرویسها فرنگی با فیش تلفن و پارکینك اختصاصی آنتن مرکزی و اطاق مستخدم با سرویس جهت‌ساختمان موسسه خانه سازی‌پیام تلفن ۸۲۹۶۷۷ و ۸۳۹۵۷۷

اکازیون
آپارتمان دو اطاق خوابه با شوفاژ مولن موکت کولر فیش تلفن دوساله و پارکینك در شمال‌ظفر ۵۳۰ هزار تومان تلفن ۶۴۶۱۶۲

آپارتمان فروشی‌تهران‌پارس با وام بانکی۲۵۰ هزار تومان پیش قسط به اقساط ۱۵ ساله از یك الی ۵ اطاق تلفن ۷۸۲۰۳۰ و۷۸۰۰۶۱

آپارتمان فروشی شمال شهر ۹۲۸۰۸۲

آپارتمان تهران‌پارس نقد و اقساط ۷۸۱۹۱۸

آپارتمان فروشی
درنارمک۱ و ۲ و۳ و۴اطاق خوابه باسرویس کامل ۷۹۶۰۲۸

آپارتمان فروشی
۳و ۴ اطاقه نقد و اقساط با بهره بانکی تلفن ۷۹۰۳۵۳

چهار دستگاه آپارتمان مجهز در حوالی میدان ونکیجا و تك تك با قیمت مناسب به فروش می‌رسد تلفن ۶۸۱۴۷۴ از ساعت ۱۶ الی ۲۰

آپارتمان لوکس ۳ اتاق خوابه حوالی‌میدان ونك در سطح وموقعیت‌بسیار عالی و مهندسی ساز مساحت ۱۷۰ متر به انضمام انباری‌وپارکینك اختصاصی وسایرخدمات تلفن های ۲۹۲۲۰۶ و ۲۹۵۳۵۱

آپارتمان در شمال‌شهر ۳۵۰هزارتومان‌ببالا ۶۲۴۷۳۱ـ ۶۲۷۳۹۴ـ ۶۲۳۷۴۶

خانه‌فروشی

ساختمانی نیمه تمام ۵ طبقه ۱۰۰۰مترزیربنامبلغ ۱۲۰۰۰۰۰ تومان تلفن۹۲۶۶۶۰و ۸۵۹۹۹۱ از ۵الی ۹ بعدازظهر
آ-۱۴۱۲ ۱-۳

منزلی‌دربهترین نقطه تهران‌نو کلنگی ۱۸ × ۱۲ قابل سکونت فروشی تلفن ۷۹۸۷۰۵
آ-۱۳۷۵

خانه ۷۵ متری شمالی دارای ۴اطاق‌و زیر زمین آشپزخانه برق‌و آب نوساز در خیابان گشتارگاه‌بعلت‌مسافرت بفروش میرسد تلفن ۶۴۸۶۶۲
آ-۱۳۷۲

خانه‌ای در عباس‌آباد
دوبر بمساحت۶۵ متر سه اطاق با سرویس و فیش تلفن دو ساله بقیمت ۳۵۰ هزار تومان فروشی ۸۴۵۰۵۱
آ-۱۴۳۰ ۱-۶

در فیلیپین وهندوستان
برای دبیرستان و دانشگاه دانشجو میپذیرد. پهلوی چهارراه تخت‌جمشید شماره ۵۴۹ تلفن ۶۴۶۶۳۵

دانشگاه‌معتبرامریکا
برای ترم‌های‌مختلف دانشجو میپذیرد-پهلوی چهارراه تخت‌جمشید شماره ۵۴۹ طبقه چهارم تلفن ۶۴۶۶۳۵

ترخیص کالا
ازکلیه گمرکات کشور
شرکت جیرتکس تلفن ۶۶۱۵۰۷

یکباب خانه ۱۰۶ متر ۵ اطاقه سرویس‌کامل درب ماشین رو دونبش شمالی خواجه نظام‌الملك تلفن ۵۳۴۶۲۵

در فرح شمالی
ساختمان ۴ طبقه هر طبقه دو اطاق خواب سالن ناهارخوری تفکیک شده‌یکجایا تک واحدی بفروش میرسد ۸۵۳۷۳۶ ـ ۸۴۷۹۸۲

خانه ویلائی شمالی به مساحت ۲۰۵ متر ۲۰ × ۱۰ واقع درخیابان تاج ۱۶ متری پاك‌دارای ۴ اطاق هال بزرك آب‌و برق تلفن زیرزمین و گلخانه موکت کرکره لوستر آب‌گرمکن گازی به علت مسافرت بمبلغ ۶۵۰ هزار تومان مقطوع به فروش میرسد تلفن ۹۷۵۲۸۵ و ۹۳۷۰۶۲

فوری
به علت‌مسافرت منزلی ویلائی به مساحت ۲۰۰ متر در سید خندان به قیمت‌یك‌میلیون‌ودویست هزار تومان بفروش می رسد عصرها ۲۳۵۷۶۴

شمال شهر
چند دستگاه ساختمان ویلائی ومستغلاتی‌نوساز آماده‌فروش میباشد تلفن ۸۵۲۸۸۱

خانه‌ای بمساحت ۲۰۰متر زیر بنا ۲۱۰ متر در یک طبقه و نیم‌باآب و برق و تلفن واقع در اختیاریه فروشی ازساعت ۳تا۸ بعدازظهر تلفن ۲۴۶۸۲۱

خانه‌ای شمالی در فرح آباد ژاله نرسیده به کوکاکولا ده متری‌آریامهر کوچه فروردین پلاک ۸۹ شخصی ساز باتلفن و سایر مزایا و ۵ اطاق به قیمت مناسب بعد از ظهر ها تلفن ۳۴۶۸۸۴

خانه فروشی شمال شهر ۹۲۸۰۸۲

واقع در الهیه شمیران
خانه ویلا نو ساز و مدرن بمساحت ۶۶۶ متر در دوطبقه هر طبقه دارای ۴ اطاق‌خواب باکلیه تجهیزات بعلت بدهی بقیمت‌دو میلیون و ۸۰۰ هزار تومان فوری بفروش میرسد تلفن ۲۲۸۹۷۱ تفکری
آ-۱۷۲۸

ویلافروشی

شرق شمیران ویلا فروشی ۲۸۴۳۸۰
آ-۱۱۲۰

در شهرستان ورامین
ویلائی بمساحت ۲۵۰ متر ۵ اطاق و دو زیر زمین فلزی ساز بفروش‌می‌رسد ۸۵۳۷۳۶ـ ۸۴۷۹۸۲
آ-۱۳۶۰ ۱-۶

اکازیون
ویلا دریای‌خزر - عباس آباد- شهسوار استخر با تصفیه آب وبرق سه فاز سه هزار متر باغ به علت مسافرت بفروش میرسد ۸۹۵۸۰۲

سرقفلی

یکباب مغازه دو نبش در جاده قدیم بفروش میرسد تلفن ۷۶۰۷۹۸

خیابان حافظ شمالی یك باب مغازه و کارخانه‌مبل سازی با کلیه وسایل و جواز و دو رشته تلفن واگذار می‌شود تلفن ۶۶۰۵۴۶

سرقفلی یك‌باب مغازه واقع در میدان شهناز طبقه سوم به فروش‌می رسد تلفن ۳۴۲۶۵۸

مغازه۲ نبش با محل عالی‌برای هرنوع کسب در فرح آباد ژاله اول شکوفه با تلفن فروشی ۳۴۲۱۰۹
آ-۱۲۰۵ ۱-۲

استثنائی
۳ باب مغازه به‌مساحت ۳۶ مترمربع داخل‌پاساژ پامنار اول کوچه‌حاجیها با قیمت مناسب واگذار میشود تلفن ۶۲۳۰۱۱ طبقه دوم

یکباب مغازه دو دهنه شاهرضا اول ۲۰ متری، دروازه شمیران آب و برق، تلفن، ۳۵۲۷۳۹

قابل توجه
مرغداری بزرك ـمدرن- با قیمت مناسب و جای خوب‌در اصفهان‌بفروش میرسد طالبین بشماره تلفن ۳۴۳۸۴ دراصفهان مراجعه نمایند .

مغازه عکاسی بالابراتوار رنگی مشغول کار قابل فروش و یا شریك‌تلفن ۶۴۹۵۶۶

سرقفلی یک مغازه باجواز تولیدی پوشاک باآب و برق وتلفن واقع در سه راه شاه جنب سینما شهر قشنگو اگذار میشود تلفن ۶۶۳۹۹۷
آ-۱۸۵۰ ۱-۲
آ-۱۸۵۰

باغ فروشی

کرج باغ‌فروشی فرصتی که هرگز تکرار نخواهد شد
حدود ۴۵ هکتار باغ مشجر پونجه کاری شده محصور با یک حلقه چاه عمیق ۸ اینچ و ۱۳۰ متر ساختمان مسکونی و۳۰۰متر انبارو محل نگهداری دام و اطاق کارگر تفکیک شده با قطعات ۱۰۰۰۰۰ متری با اسناد مالکیت معتبر جنوب شهرک نظر آباد (۴۵ کیلو متری میدان کرج) مناسب برای کشاورزی و دامداری و کار های صنعتی و غیرو بدون واسطه جدا یا یکجا متری۱۰ تومان نقدا بفروش می رسد لطفا عصر ها با تلفن ۹۷۴۲۸۵ مستقیماباغ شده تماس‌بگیرید.
آ-۱۲۰۶

زمین‌فروشی

زمین
در گوهر دشت واشاریه و فردیس و فرامرزیه و جومه کرج وملارد بقیمت
عادله نقد و اقساط
فروشنده‌ایم ۹۳۹۵۵۹
آ-۱۴۲۰ ۱-۳

زمینهای صنعتی
و کارخانه از ۱۸۰متربه بالا با جواز ۷۸۰۶۷۰

زمین صنعتی فروشی ۹۳۶۷۵۳

معاوضه
۲۰۰۰ متر زمین در نظر آباد کرج بامنزل ۳ اطاقه در تهران معاوضه میشود تلفن ۷۳۸۵۸۲ ساعت ۵الی ۱۰ شب
آ-۱۲۵۹

فروش‌زمین ساختمانی۹۲۸۰۸۲
آ-۱۶۲۲ ۱-۱۳

اراضی

تهران‌پارس
خارج از محدوده ثبت کوپرسازمان‌چای‌حکیمیه جوادیه خریدار و فروشنده‌ایم تلفن های ۷۸۲۰۳۰ و ۷۸۰۰۶۱

قطعات ۱۰۰۰ متری اقبالیه۱۵۰ ریال تلفن ۵۶۲۵۸۰ عصر ها ۹۵۶۸۳۴

نیازمندیهای اطلاعات

تلفنهای: ۳۱۲۴۱۳-۳۱۱۲۲۷

نیازمندیهای اطلاعات تلفنی پذیرد

زمین صنعتی

۸کیلومتری‌میدان‌شهیاد ۴۰۰۰۰ متر فروشی ۶۲۵۶۷۳
آ-۱۵۲۶ ۱-۳

شیرین‌دشت‌کرج قطعات ۱۰۰۰ متری و ۱۲۰۰ متری باسند ـ مالکیت متری ۳۰ تومان ۳۵۷۸۷۲

زمین و کارخانه صنعتی اجاره‌ـفروشی ۷۹۸۹۰۴

زمین مهر شهر وشهرك غرب فروشی ۸۳۱۴۰۲ و ۸۲۴۰۱۰

دو قطعه زمین در شمیران داخل و خارج محدوده فروشی ۲۸۴۳۸۰

طاوسیه کرج ۱۲۰۰ مترزمین فروشنده‌ام عصرها ۸۳۳۵۰۲
آ-۱۸۵۸

اجاره‌داده‌میشود

پشت پارك کورش

آپارتمان از ۲۲۰۰ تومان‌الی ۴۲۰۰ تومان آماده اجاره به ایرانی و خارجی ۲۳۷۴۷۵
۱-۱۵ آ-۱۷۲۲

آپارتمانهای ۲ و۳ و ۴ و ۵ اطاق خوابه با اجاره ۴هزار تومان ببالا
تهیه مسکن گلدهاوس
تلفن ۶۵۰۴۱۳ و ۶۵۲۶۳۲

اجاره یا فروش
بلوار الیزابت نبش خیابان کاخ دی پلاک ۱۲ پنج‌دستگاه آپارتمان‌دو اطاق خوابه‌تهویه مطبوع تلفن‌موکت آسانسور واگذار میشود تلفن ۶۵۶۸۱۶ و ۲۳۸۴۶۸
۱-۲ آ-۱۳۷۱

خانه‌ای دو اطاقه با سرویس کامل واقع در خواجه نظام‌ـ الملک اجاره داده میشود ۸۵۴۲۱۳
۱-۲ آ-۱۷۲۴

آماده اجاره

۵دستگاه آپارتمان لوکس برای سکونت یامحل کار جهت‌ایرانی یاخارجی‌اجاره‌میدهیم ۶۸۲۲۷۰ شاهین
۱-۱

در فرح شمالی اجاره
آپارتمان دو اطاق خوابه‌سرویس کامل باتلفن اجاره ۸۵۳۸۰۷

شمال شهر

چنددستگاه آپارتمان اجاره‌داده میشود تلفن ۸۵۲۸۸۱
آ-۱۵۲۳

آپارتمان طبقه سوم شوفاژ آسانسورانباری پارکینگ‌مسقف موکت‌سه اطاق خوابه بهترین محل قیطریه تلفن ۲۳۹۷۱۱

آپارتمان برای محل‌کار اجاره داده میشود تلفن ۹۲۲۲۱۰

آپارتمان جهت سکونت ودفتر کارموجود است ۸۵۸۹۰۲
آ-۱۳۷۰

آژانس منوچهر

تعداد محدودی اپارتمان ۱ و ۲و۳ اطاق خوابه با سرویس لوکس باشوفاژ برای سکونت اجاره داده میشود اجاره از ۴۰۰۰ تومان ببالا
تلفن ۸۵۰۴۵۰
آ-۱۲۰۲

طبقه دوم با ۳ اطاق خواب نهار خوری و پذیرائی هال بزرگ و تمام سرویس کامل در نارمك اجاره داده میشود تلفن ۷۹۶۲۶۶
۱۳۷۷۱

همکف شمالی ۳اطاق با هال‌و سرویس و حیط و زیرزمین اجاره بیك زن و شوهر در نیروی هوائی ۳۳۹۲۶۰
آ-۱۳۲۷

اجاره در فرح جنوبی
۳اطاق خوابه با تلفن اجاره داده میشود ۸۴۷۹۸۲ ـ ۸۵۳۷۳۶
۱-۶ آ-۱۳۶۱

در شمال شهر چندین دستگاه آپارتمان جهت اجاره محل‌کار وسکونت موجودست ۷۵۰۲۵۰ ـ ۷۵۰۵۸۰

آپارتمان با تلفن برای محل کارو سکونت‌داریم تلفن ۹۲۲۲۱۰

وزراء اجاره

ساختمان نوساز مدرن ۴ طبقه، به‌اضافه همکف پارکینك هر طبقه۶ اطاق و ۳ دستگاه سرویس‌و هال ۲۸۸ متر مربع زیر بنا حیاط ۱۶۱مترمربع، اسنخر تصفیه ، شوفاژ وکولر پرده‌لوسترو موکت ۳شماره‌تلفن‌بدون‌واسطه از ۱۰ تا ۱۸ تلفن : ۶۲۶۸۲۲ و منزل ۹۴۰۷۷۴

یك‌اطاق‌مستقل باسرویس‌کامل یابدون‌سرویس جهت یکمرد مجرد برای اجاره نیازمندیم ۳۱۴۲۷۰
آ-۱۵۲۸

همکف شمالی ۳ اطاق با هال وسرویس‌و حیاط و زیر زمین اجاره بیك زن و شوهر در نیروی هوائی ۳۳۹۲۶۰
آ-۱۳۲۷

اکازیون

ویلائی چهار اطاق خوابه بمساحت ۵۰۰ متر ۲۵۰ متر زیربنا ۲ رشته تلفن شوفاژ کولر استخر پارکینگ واقع‌در خیابان قدیم شمیران ۲۰ متری حسینیه‌ارشاد پرده کرکرطوستر اجاره داده‌میشود تلفن ۲۳۹۹۵۵
۱-۳ آ-۱۳۱۸

آپارتمان ۳ اطاقه مستقل جهت مجردین مرد در جمشید آباد آماده اجاره تلفن ۲۷۶۹۴۱
آ-۱۵۱۵

برای اجاره یا فروش آپارتمان خود به گروه مشاورین بازار صفویه تلفن فرمائید ۲۲۰۷۸۱ و ۲۲۰۲۸۰

دو دستگاه آپارتمان در عباس‌آباد برای اجاره دفتر یا سکونت شامل۳ اطاق خواب یك‌هال‌اطاق نهارخوری اطاق‌پذیرائی شوفاژ و کولر و تلفن خصوصی اجاره داده میشود تلفن ۶۲۵۴۵۷

شهر مسکن

به ماتلفن کنید مستاجر دلخواهتان‌رادراختیارتان قرار دهیم یك تلفن ضرری ندارد به نفع شماست تلفن ۸۵۷۷۹۸

منزل اجاره یوسف آباد بالا با پارکینك وسیع‌و یازده اطاق برای‌شرکتها و موسسات‌و سکنی‌تلفن ۶۲۴۹۵۹

فلکه‌سوم‌تهران‌پارس آپارتمانی باسه اتاق خواب هال‌بزرگ‌و سالن‌ناهار خوری موکت شده پرده کرکره بسته و لوستر های بسته و سرویس کامل شوفاژ روشن دو عدد کولر تلفن مشترک ۲۰۰ متر زیر بنا اجاره داده میشود تلفن ۸۴۵۶۶۴

هرنوع آپارتمان ویلا و محل کار اجاره داده می شود تلفن ۹۳۶۷۵۳

اجاره‌هرنوع‌ویلاآپارتمان ومحل‌کارتلفن ۹۳۶۱۸۱

اجاره

حیاط دربست اجاره ۸ اطاق‌و انباری مسکونی و محل کار اول دوراهی یوسف آباد تلفن ۶۲۷۷۳۷
۱-۵ آ-۱۲۸۶۷

اپارتمان‌و ویلادر شرق‌شمیران اجاره داده میشود ۲۸۴۳۸۰

آپارتمان اجاره‌ای
۱تا۵ اطاق خوابه ۳۵۰۰تومان ببالا ۶۲۴۷۳۱ـ ۶۲۷۳۹۴
آ-۱۷۲۹

شاهین ۶۸۲۲۷۰
محل کار و سکونت موجود
۱-۵ آ-۱۳۵۹

آپارتمان مسکونی۳۰۰۰ تومان و محل‌کار ۵۵۰۰ تومان به‌بالا موجوداست ۸۴۸۵۵۳
۱-۳ آ-۱۳۱۴

موردنیازاجاره

نیازاجاره

تعدادی آپارتمان و ویلادر منطقه شمیرانات برای‌سکونت خارجیان نیازمندیم ۲۴۸۹۴۸ـ ۲۴۷۶۸۳

S.F.A

نخستین مرکز اجاره‌به خارجیان۱۳ـ ۶۵۱۲۱۲

نیاز اجاره فوری

۲ دستگاه ویلا و ۵ دستگاه آپارتمان‌جهت سکونت ایرانی وخارجی مورد نیاز است ۶۸۲۲۷۰ شاهین
آ-۱۳۷۶

بیك ویلا یا آپارتمان طبقه اول‌فوری‌نیازمندیم ۲۳۸۹۵۵
آ-۱۳۷۹

ویلاجهت‌خارجی تا ۱۴ هزار تومان نیازاست ۶۵۸۱۸۸
آ-۱۳۸۰

شاهین ۶۸۲۲۷۰
محل کار و سکونت نیازمندیم
۱- ۵ آ-۱۳۶۰

نیاز اجاره جهت خارجی
تعدادی ویلا یا آپارتمان طبقه اول ودوم خصوصا با استخر مبله یاغیر مبله در شمال شهر مورد نیاز فوری است تلفن ۲۲۵۵۰۴ـ ۲۲۶۴۸۷
آ-۱۳۰۴

نیازمندی های عمومی هاربینگر به تعدادی آپارتمان‌و ویلادرشمال‌شهر نیازمند است .
تلفن ۲۷۶۰۲۲

چندین‌خانواده آمریکائی و آلمانی

بتعدادی آپارتمان و ویلا در شمال‌شهر مخصوصا پهلوی داودیه ، دروس، سلطنت‌آباد باشوفاژ و کولر و تلفن نیاز فوری دارند . تلفن ۶۸۷۸۱۲

آپارتمان اجاره‌ای از ۲۵۰۰ تومان ببالا در هر نقطه تهران برای مستاجر ایرانی وخارجی فوری نیازمندیم ۶۵۵۳۹۰
آ-۱۸۰۵

موردنیاز اجاره انبار

انباربه مساحت ۲ تا۳ هزارمتر مربع بنای سر پوشیده و۲ الی ۴ هزار متر مربع فضای بازدرحوالی شهر ری‌نیازمندیم لطفا با تلفنهای ۸۲۰۹۵۴ و ۸۳۷۵۹۴ از ساعت ۸ صبح‌تا ۵ بعدازظهر تماس بگیرید.
۱-۷ آ-۱۵۲۲

شهر مسکن

به ما تلفن کنید مسکن اجاره‌ای دلخواهتان رادر اختیارتان قرار دهیم یك تلفن ضرری نداردبنفع شماست‌تلفن ۸۵۷۷۹۸

تعدادی ویلاوآپارتمان برای خارجیان شرکت شمال‌شهر احتیاج‌است ۸۵۰۶۳۱

ویلا وهمکف شمال شهر برای خارجیان نیازمندیم ۲۲۰۲۷۳

برای خارجیان نیازمندیم
۱ـ ویلا با ۳اطاق خواب اجاره تا۱۵ هزار تومان
۲ـ آپارتمان طبقه اول با استخر تا ۱۲ هزار تومان
تلفن ۸۴۶۱۶۳ و ۸۵۶۱۷۴
آ-۱۲۰۱

برای کمپانی خارجی
ویلا ۳ خوابه و همکف ۳ خوابه با اجاره اکازیون در شمال شهر نیازمند است ۳۹و۲۲۷۱۳۸
آ-۱۲۰۳

بچندددستگاه‌آپارتمان مسکونی ومحل کار اجاره‌ای ارزان نیازمندیم ۸۴۸۵۰۳ـ۶۲۱۵۶۹
آ-۱۲۱۳

ویلا و همکف شمال شهر برای خارجیان نیازمندیم تلفن۹۳۳۳۶۰

اپارتمان اجاره محل کار ۹۳۳۹۷۶
۱-۳ آ-۱۷۶۷

ویلا و آپارتمان درشمال شهر برای کارمندان عالیرتبه شرکت خارجی فوری نیازمندیم۲۲۲۶۳۰ و ۲۲۷۵۱۱

آپارتمان وویلا در شرق شمیران جهت اجاره نیازمندیم ۲۸۴۳۸۰

موردنیازبرای‌خرید

خریدار زمین اشرفیه ۳۴۳۳۴۶
۱-۱۰ آ-۲۰۹۶

خریدار یك خانه یا یك قطعه زمینی در شمیران ۲۷۱۱۵۳

اهواز

زمین‌خریداریم۷۹۴۴۱۸

خریدو فروش مهرشهر گوهردشت فردیس ۹۲۲۷۳۹
۱-۱۰ آ-۱۷۲۷

خرید و فروش‌آپارتمان ۹۲۲۷۳۹

خرید زمین ساختمانی۹۳۳۹۷۶
۱-۱۳ آ-۱۶۲۳

اهواز

زمینهای‌اهواز-خرمشهر آبادان‌خریداریم۶۶۸۳۷۴

خرید خانه کلنگی شمال شهر ۹۲۸۰۸۲

زمینهای‌بهران پارس خریداریم ۷۹۳۰۲۰

خرید و فروش آپارتمان ۹۲۲۷۳۹

خرید و فروش زمین های بلوار رضا بهلوی تلفن ۳۴۵۶۵۳

خرید زمین بلوار رضا پهلوی ۳۴۴۹۸۲
۱-۱۲ آ-۱۸۷۲

ویلادرشرق شمیران خریداریم ۲۸۴۳۸

زمینهای افسریه وبلوار رضا پهلوی خریداریم تلفن ۳۴۳۳۴۶

یکقطعه زمین در داخل یا خارج محدوده شمیران خریداریم ۲۸۴۳۸۰
آ-۱۳۱۹

خرید آپارتمان شرق شمیران ۲۸۴۳۸۰
آ-۱۳۱۸

زمین در مهر شهر و شهرك غرب خریداریم ۸۳۱۴۰۲ و۸۲۴۰۱۰

بنگاههای‌معاملات‌املاك

بورس اراضی مهرشهر کوی ولیعهد کوهردشت ۶۴۸۲۵۵

اراضی‌نارمک و سازمان‌چای خریدار و فروشنده‌ایم ۷۹۵۲۸۱
آ-۱۷۷۷

خرید وفروش مهرشهر گوهردشت .فردیس ۹۲۲۷۳۹

دفتر پارس
مرکز معاملات املاك‌شهر و شمیرانات ۸۴۱۵۵۸

معاملات‌پول

پول

در مقابل ارائه سند مالکیت منزل خود به اعتبار آن به شما وام میدهیم‌ونیز در مقابل اتومبیل و تلفن هم وام پرداخت میشود
۸۹۲۲۴۳

پول موجود است تلفن ۶۸۰۱۳۶

وام‌فوری

ارزانتر از همه جا روی ملك ـ اتومبیل‌و چك کارمندی و مازاد ملك چنانچه در رهن و گروباشد فوری‌پرداخت میشود
۶۴۴۵۱۹

پول موجود

حدود ۲ میلیون تومان پول در مقابل ونیقه‌ملکی موجود است ۶۶۶۲۶۳

پول فوری در مقابل چك کارمندی

۸۳۹۷۴۰

پول فوری در مقابل‌خانه و مستغلات موجود ۹۲۸۴۶۵

پول شرطی موجود ۶۸۴۵۲۵

وام‌فوری

درمقابل ملك ۶۵۵۳۹۰

پول شرطی از صد هزار تا ۵ میلیون تومان نیاز ۹۲۰۸۲۹

وام درمقابل‌چك‌کارمندی
۷۵۲۱۳۳

معاملات‌تلفن

مرکز خرید و فروش
تلفن۳۳-۳۲-۸۵۳۰۳۱

استخدام

استخدام ماشین نویس
بیکنفر دوشیزه‌یابانو باآشنائی کامل به تایپ فارسی ولاتین وامور بایگانی نیازمند است متقاضیان میتوانند با راهنمای شماره ۴۹۹ روزنامه اطلاعات باذکر مشخصات کامل . نشانی و شماره تلفن تقاضای خود را ارسال نمایند
۱-۳ آ-۱۶۲۰

یکنفرحسابداربازنشسته تمام وقت‌مورد نیازاست راهنمای ۴۶۷ تلفن ۳۱۱۰۸۰

مهندسان مشاور
استخدام مینماید.
نقشه‌کش تاسیسات با حداقل۴ سال سابقه کار سیستمهای آب وفاضلاب و تهویه مطبوع . متقاضیان میتوانند تقاضای خود را با ذکرمشخصات‌کامل، نشانی و شماره تلفن‌به‌آدرس روزنامه اطلاعات راهنمای شماره ۵۰۰ ارسال نمایند.
۱-۳ آ-۱۶۲۱

استخدام کارگرزن
چندین‌نفر دوشیزه یابانو برای کار در کارخانه‌ای با حقوق‌و مزایای مکفی استخدام می شوند.
داوطلبان میتوانند تقاضای خود را با ذکر مشخصات کامل ، نشانی و شماره تلفن به آدرس روزنامه اطلاعات راهنمای شماره ۵۰۱ ارسال نمایند.
۱-۳ آ-۱۶۲۳

FRIGAN LTD

شرکت فریگان

استخدام مینماید
کارگر برقکار ـ آهنگر و نجار تلفن ۶۴۲۴۴۳ و ۶۴۴۳۰۸

خانم‌پزشکیارولیسانسیه مامائی ۳۵۲۶۵۹
آ-۱۳۷۷

استخدام معلم

به‌یکنفر دوشیزه یا بانو که در رشته بچه‌هائی‌که عقب ماندگی ذهنی‌دارند تجربه یا تحصیل‌داشته باشد برای یك بچه ۵ ساله از ساعت ۸ صبح الی ۱ بعدازظهرباحقوق ماهیانه ۲۵۰۰ تومان نیازمندیم . داوطلبین‌با تلفن ۲۹۲۲۶۲ تماس بگیرند .

پزشك متخصص قلب پوست بهیار و کمك بهیارو صندقدار نیازمندیم تلفن ۷۹۲۴۱۲
آ-۱۳۶۸

آموزشگاه فرهنگ به تعدادی ماشین نویس نیازمند است‌تلفن ۵۳۹۳۶۳
آ-۱۳۶۰

شرکت کانك استخدام مینماید
۱ـ تعدادی ویزیتورمرد جهت‌معرفی لوازم‌خانگی
۲ـ یکنفر مستخدم مرد با ضامن‌تلفن ۷۵۴۴۹۵

ویزیتور برای گرفتن آگهی با پورسانت نیازمندیم تلفن۶۴۲۳۱۷

استخدام

رستوران سلف‌سرویس موسسه اطلاعات‌به یك نفر گارسون که حداقل ۲ سال سابقه‌کارداشته باشد نیازمند است . تهران اول خیابان خیام موسسه اطلاعات

ویزیتور در امور چاپی‌با پورسانت نیازمندیم‌تلفن ۶۴۲۳۱۷

ماشین نویس فارسی

تمام وقت یا نیمه وقت استخدام میشود بتلفن ۶۶۶۴۶۵ مراجعه شود

بتعدادی بانو و دوشیزه برای سری دوزی نیازمندیم تلفن۹۲۰۳۳۵

بیکنفر دوشیزه یا بانو وارد به امور تزریقات و پانسمان نیاز است تلفن ۷۹۵۷۴۸
آ-۱۳۸۶

آگهی استخدام
۲ نفر مهندس شیمی « فوق لیسانس در رشته شیمی» با آشنائی کامل به یکی از زبان های‌انگلیسی یا آلمانی‌بهمکاری دعوت میشوند از کسانی که مایل بهمکاری هستند دعوت مینمائیم تقاضای خود را با ذکر مشخصات کامل سوابق کاری در گذشته و نشانی و شماره تلفن با آدرس روزنامه اطلاعات راهنمای شماره ۵۱۶ مکاتبه فرمایند.
۱-۳ آ-۱۳۳۶

استخدام ماشین نویس

چندنفر دوشیزه یابانو باسابقه کار در امور ماشین نویسی فارسی تمام وقت مورد نیاز میباشد. دواطلبان به جاده قدیم شمیران مقابل بی سیم خیابان امیر ابراهیمی شماره ۳۳ مراجعه نمایند.
۱-۲ آ-۱۳۲۲

تعداد دو نفر کارگر زن کت‌و دامن‌دوزو یکنفر کارگر دست دوز زن‌نیازمندیم‌تلفن ۶۲۶۳۵۱
۱-۲ آ-۱۷۳۰

شرکت ایران دارسل

بتعدادی شوفاژ کار ماهر نیازمند است خیابان وزراء خیابان ۳۲ کوچه‌نصیری‌شماره ۷
۱-۴ آ-۱۸۵۱

سکرتر
سکرتر آشنا بزبان انگلیسی‌و تایپ فارسی و لاتین باحداقل تحصیلات دیپلم برای یک شرکت ساختمانی استخدام می شود.
از علاقمندان بهمکاری دعوت میشود تقاضای خود را با ذکر مشخصات کامل ، سوابق کاری ، نشانی و شماره تلفن به آدرس روزنامه اطلاعات راهنمای شماره ۵۱۳ ارسال دارند.
۱-۳ آ-۱۳۳۲

بیك زن و شوهر بدون بچه جهت کار در منزل‌و اداره‌موردنیاز است‌تلفن ۶۵۹۸۹۴

کارخانجات چوب و صنعت ایران تعدادی سیم کش وارد باسابقه جهت کار در ساوه استخدام می کند طالبین در ساعات اداری‌با تلفن ۶۶۹۲۰۴ تماس حاصل فرمایند.
۱-۲ آ-۱۶۱۱

به‌چند نفر کارگرکاپشن دوز و پیراهن‌دوز نیازمندیم‌تلفن۷۶۶۱۶۱

استخدام منشی
خانم منشی با تسلط به امور ماشین‌نویس تمام وقت‌بهمکاری دعوت میشود . از متقاضیان دعوت میشود درخواست همکاری خودرا با ذکر مشخصات کامل ، نشانی و شماره تلفن با آدرس روزنامه اطلاعات راهنمای شماره ۵۱۷ مکاتبه نمایند.
۱-۳ آ-۱۳۳۷

بیك نفر دوشیزه‌یا بانو جهت کارهای بایگانی‌و ماشین‌نویس تمام وقت مورد احتیاج است تلفن ۷۵۹۷۶۷

استخدام سکرتر
یکنفر دوشیزه یابانو بعنوان سکرتر استخدام میشود لطفا درخواست خودرا با ذکر مشخصات‌کامل ،نشانی، شماره تلفن‌و سوابق کارگذشته‌به‌آدرس روزنامه اطلاعات راهنمای شماره ۵۱۴ ارسال نمائید.
۱-۳ آ-۱۳۳۰

آگهی استخدام فوری
بیک دوشیزه یا بانو جهت انجام امور دفتری تمام وقت نیازمندیم لطفا تقاضای همکاری خودرا با ذکر مشخصات‌کامل، نشانی‌و شماره تلفن با راهنمای شماره ۵۱۸ روزنامه اطلاعات مکاتبه فرمائید.

استخدام‌راننده
پایه یکم
تعدادی راننده پایه یکم راکه به محدوده تهران کاملا اشنا باشند باحقوق و مزایای مکفی استخدام مینماید:
از علاقمندان خواهشمند است تقاضای‌خودراباذکر مشخصات کامل، نشانی و شماره تلفن به آدرس روزنامه اطلاعات راهنمای شماره ۵۱۵ ارسال نمایند.

به یک نفر فروشنده باتجربه کیف و کفش احتیاج است. از۹صبح‌به بعد تلفن ۳۰۳۴۱۳
آ-۱۳۷۶

ویزیتور داروئی
یک شرکت داروئی جهت ویزیت‌در شهرستانها احتیاج بتعدادی ویزیتور داروئی با شرایط زیر دارد:
۱ـ داشتن دیپلم کامل طبیعی یا ریاضی
۲ـ داشتن اتومبیل شخصی
۳ـ انجام خدمت زیر پرچم یامعافیت دائم
۴ـ افراد باتجربه مخصوصا آشنا به مناطق مختلف ارجحیت خواهند داشت.
از واجدین‌شرایط خواهشمند است درخواست خود را با ذکر مشخصات ، نشانی و شماره‌تلفن به آدرس روزنامه اطلاعات راهنمای شماره ۵۰۶ ارسال نمایند.

یک شرکت معتبر
جهت‌تکمیل کادر سازمانی‌خود به تخصص های زیر نیازمند است:
۱ـ حسابدار-تحصیلات دیپلم‌با حداقل ۲ سال سابقه کار
۲ـ ویزیتور- تحصیلات دیپلم باحداقل ۲ سال سابقه کار و داشتن وسیله نقلیه
۳ـ کارمندکاردکس- تحصیلات حدود دیپلم باحداقل ۲ سال سابقه کار
۴ـ تحصیلدار-با موتورسیکلت وحداقل تحصیلات ششم ابتدائی و ضامن معتبر
۵ـ پرسکار- تحصیلات پنجم ابتدائی باحداقل ۳ سال سابقه کار
(عدم منع استخدامی از نظر نظام وظیفه از شرایط اساسی استخدام است)
ازواجدین شرایط خواهشمند است تقاضای خودرا با ذکر مشخصات کامل ، نشانی و شماره تلفن به آدرس روزنامه اطلاعات راهنمای شماره ۵۰۲ ارسال نمایند.

استخدام لیسانس
حسابداری صنعتی
یک واحد تولیدی جهت سرپرستی حسابداری صنعتی یکنفر لیسانس‌حسابداری‌صنعتی با داشتن ۳ سال تجربه استخدام مینماید.
داوطلبین میتوانند تقاضای خودرابا ذکر مشخصات کامل، نشانی‌و شماره تلفن به ادرس روزنامه‌اطلاعات راهنمای‌شماره ۵۰۷ ارسال‌دارند.
۱-۳ آ-۱۶۱۸

استخدام پیشخدمت

یکنفر مستخدم جهت دفتر تمام وقت نیازمندیم ۶۵۵۳۹۰
آ-۱۳۲۱

آگهی استخدام

یك‌موسسه تولیدی‌برای تکمیل کادر اداری خود به‌افرادزیر نیازمنداست
۱ـ ماشین‌نویس فارسی و لاتین
۲ـ دفتردار و بایگان
۳ـ راننده
۴ـ خدمتکار
داوطلبین ازساعت ۸ تا ۱۶ به نشانی خیابان پهلوی بالاتر از میدان ولیعهد جنب سینما ـ اتلانتیك کوچه خورشید پلاك ۲۳ و ۲۵ مراجعه نمایند .

شرکت تولیدی
به ۲ نفر حسابدار با حداقل یکسال سابقه کار نیاز دارد واجدین شرایط میتوانند تقاضای خود را با ذکر مشخصات کامل ، نشانی و شماره تلفن به آدرس روزنامه اطلاعات راهنمای‌شماره ۵۱۲ ارسال‌دارند.
۱-۳ آ-۱۳۳۱

دو نفر مهندس باحداقل ۵سال سابقه در طرح راه‌سازی جهت خدمت‌در تهران استخدام میشود طالبین به خیابان‌فیشر آباد خیابان نیکو شماره ۴۳مهندسین‌مشاوراتکو مراجعه فرمائید

به یک نفر تلفنچی مرد که به ماشین نویسی فارسی هم‌آشنا باشد نیازمندیم تلفن ۶۵۲۹۲۱
آ-۱۳۰۱

استخدام کارمند
یکشرکت بزرگ‌تولیدی‌احتیاج بتعدادی کارمند سفارشات خارجی باتوجه به شرایط زیر دارد:
۱ـ تسلط بزبان انگلیسی
۲ـ حداقل ۲ سال سابقه کار مفید
۳ـ دارا بودن مدرک خاتمه خدمت یامعافیت دائم
واجدین شرایط فوق میتوانند مشخصات کامل خودرابااضافه نشانی و شماره تلفن به آدرس روزنامه‌اطلاعات راهنمای شماره ۵۰۵ ارسال نمایند.
۱-۳ آ-۱۶۱۷

یکنفر منشی آشنا به تایپ فارسی و لاتین به زبان انگلیسی با حقوق مکفی استخدام می‌شود طالبین به خیابان فیشر اباد خیابان نیکو شماره ۴۳مهندسین مشاوراتکو مراجعه فرمائید

دافمواستخدام میکند

۱ـ بازاریاب ۱۰ نفر
۲ـ انباردار ۲ نفر
تلفن ۷۵۳۳۶۰ ـ ۷۶۹۳۴۶

نقشه‌کش استراکچر
تعدادی نقشه کش استراکچر ورزیده در قسمت بتون آرمه با حداقل ۵ سال سابقه کاربا حقوق و مزایای مکفی برای تهران‌استخدام میشوندواجدین شرایط میتوانند مشخصات کامل خودراهمراه با نشانی و شماره تلفن به آدرس روزنامه اطلاعات راهنمای شماره ۵۰۹ ارسال نمایند.
۱-۳ آ-۱۳۲۸

مهندسین‌مشاور عمران و منابع ایران

به خانمی که ورزیدگی‌و تبحر کامل در ماشین ـ نویسی فارسی داشته باشد نیاز فوری دارد از واجدین شرایط خواهشمند است غیر از روزهای تعطیل صبحها بین ساعت ۹ تا ۱۲ و بعدا ظهر بین ساعت ۲ تا ۴ ۵ محل شرکت‌واقع درخ س‌آباد خیابان‌پارك خیابان ششم پلاك ۲ مراجعه فرمایند .

استخدام ماشین‌نویس
جهت شرکت ساختمانی
۲ نفر دوشیزه یا بانوی مسلط بماشین‌نویسی فارسی‌استخدام میشود نداز‌متقاضیان خواهشمند است تقاضای خودرا با ذکر مشخصات‌کامل، نشانی و شماره تلفن به آدرس روزنامه‌اطلاعات راهنمای شماره ۵۱۰ ارسال دارند.
۱-۳ آ-۱۳۲۹

یك نفر فوق دیپلم تاسیسات با حداقل ۳ سال سابقه کاراجرائی در امور برقی مورد نیاز است باتلفن ۶۶۷۶۷۶ تماس حاصل فرمائید

استخدام تلفنچی
بیک نفر دوشیزه یا بانو جهت جوابگوئی به تلفن که بتایپ فارسی نیز اشنائی داشته باشد نیازمندیم از علاقمندان دعوت می کنیم تقاضای همکاری خود را با ذکر مشخصات کامل ، نشانی و شماره تلفن‌به‌آدرس روزنامه اطلاعات راهنمای شماره ۴۸۶ ارسال فرمایند.
۱-۳ آ-۱۵۰۰

استخدام مهندس مکانیک
برای نظارت کارهای تاسیسات مکانیکی در تهران و شهرستان ها احتیاج به مهندس مکانیک باحداقل ۴ سال تجربه درکار نظارت و آشنائی کافی بزبان انگلیسی دارد متقاضیان واجد شرایط با راهنمای شماره۵۰۳ روزنامه اطلاعات ذکرمشخصات کامل خود ، سوابق کار قبلی، نشانی و شماره تلفن مکاتبه فرمایند.
۱-۳ آ-۱۶۱۵

یک واحد تولیدی افراد زیر را استخدام مینماید:
۱ـ تراشکار
۲ـ نقطه جوشکار
۳ـ خم‌کار و قیچی‌کار
۴ـ نجار ماشین کار
۵ـ کارگر ساده
۶ـ پیشخدمت
(خواهشمند است روی پاکت مشخص بفرمائید که چه نوع کاری را انتخاب نموده‌اید).
ازداوطلبین خواهشمند است تقاضای خود را با ذکر مشخصات‌کامل، نشانی، شماره تلفن‌به آدرس روزنامه اطلاعات راهنمای‌شماره ۵۱۱ ارسال نمایند.

کارگر زن میانه‌سال‌وارد به آشپزی و کارخانه شبانه‌روزی با حقوق خیلی خوب‌و اطاق‌وحمام جداگانه نیازمندیم تلفن ۶۲۸۰۱۱

جویای کار

حسابدار لیسانسیه با سابقه‌کار مفید جویای کار میباشد لطفا باراهنمای شماره ۵۳۶ روزنامه اطلاعات مکاتبه فرمائید.
۱-۲ آ-۱۳۷۸

دوشیزه سکرتر آشنا بتایپ فارسی و لاتین جویای کارمی باشد لطفا با راهنمای شماره ۵۳۵ روزنامه اطلاعات مکاتبه فرمائید.
۱-۲ آ-۱۳۷۹

مونتاژ کار آشپزخانه چوبی جویای کار میباشد لطفا با راهنمای شماره ۵۳۴ روزنامه اطلاعات مکاتبه فرمائید.
۱-۲ آ-۱۳۸۰

پیستوله کار درجه یک جویای کار میباشد لطفا با راهنمای شماره ۵۳۳ روزنامه اطلاعات مکاتبه فرمائید.
۱-۲ آ-۱۳۸۱

خانمی با تحصیلات دیپلم و تسلط کامل به تایپ فارسی و لاتین و آشنا بزبان انگلیسی جهت شغل منشیگری مدیرعامل جویای‌کار است لطفاباراهنمای شماره ۵۳۲ روزنامه اطلاعات مکاتبه فرمائید.
۱-۲ آ-۱۳۸۲

راننده پایه یکم با تحصیلات ششم ابتدائی جویای کار می باشد لطفا باراهنمای شماره ۵۴۰ روزنامه اطلاعات مکاتبه فرمائید.
۱-۲ آ-۱۳۸۴

متخصص طرح و پروژه های سیویل‌و مجموعه‌های مسکونی باسابقه کار مفید جویای کار میباشد لطفا با راهنمای شماره ۵۳۱ روزنامه اطلاعات مکاتبه فرمائید.
۱-۲ آ-۱۳۸۳

تکنیسین و معمار ساختمان جویای کار میباشد لطفا با راهنمای شماره ۵۳۹ روزنامه اطلاعات مکاتبه فرمائید.
۱-۲ آ-۱۳۸۵

مهندس‌راه‌و ساختمان با سابقه کار مفید جویای کار می باشد لطفا باراهنمای شماره ۵۳۸ روزنامه‌اطلاعات مکاتبه فرمائید
۱-۲ آ-۱۳۸۷

برقکار جویای کار میباشدلطفا باراهنمای‌شماره ۵۳۷ روزنامه اطلاعات مکاتبه فرمائید.
۱-۲ آ-۱۳۷۷

شخصی ۳۸ ساله با سابقه طولانی و تخصص کامل در رشته های تراشکاری و انواع ماشین‌آلات صنعتی و تولیدی برای‌شغل‌مناسبی درخوزستان آماده کار است براهنمای شماره ۵۲۰ تلفن ۲۱۱۰۸۰ مراجعه فرمایند.
۱-۳ آ-۱۳۰۲۹

آموزشگاهها

آموزشگاه ربانی

ماشین نویسی فارسی و لاتین رابا متد جدید ده انگشتی در آموزشگاه مجهز ومدرن ربانی بیاموزید و در بهترین سازمان ها با حقوق مکفی استخدام شوید شاه آباد مقابل سینما حافظ ۳۱۷۱۳۵
آ-۱۴۱۴

هنرکده فنی شهرزاد کنتراتی قبولی شمارا تضمین می کند تلفن ۶۴۸۶۶۲

تدریس‌خصوصی

تدریس‌خصوصی

کودك دبستانی
خودرا از لحاظ هردرس که‌کند است‌باخیال‌راحت باین بانوی باتجربه بسپارید .بخصوص ریاضیات پنجم .
تلفن۲۳۶۱۸۱ـ عصرها

مکالمه انگلیسی

رادر مدت کوتاه بیاموزید
تلفن ۶۵۲۴۵۷

انگلیسی ،فرانسه ، آلمانی ، عربی ،
تلفن ۶۶۹۷۸۳

مکالمه وگرامر
انگلیسی ـ فرانسه ـ آلمانی ـ ۲۸۷۷۲۱

کلیه دروس
۶۶۹۷۸۳

کلیه دروس و زبان ۶۵۴۹۵۳

خانه‌شمارا بخارجیان اجاره‌میدهیم

ایران مسکن IRAN
گروه مجرب ۳۵ نفری-اجاره بخارجیان-شمال‌شهر-شمیرانات (خرید وفروش)
۲۳۰۸۴۴-۲۳۰۲۷۳

موسسه مشاور خارجیان
۸۳۲۹۵۸-۸۲۴۴۱۶

سازمان نیازمندیهای فرح
مرکز اجاره وخرید وفروش
۲۲۹۱۵۵-۲۲۹۱۵۷
مباشرت نیز میپذیریم

مؤسسه فرود
بزرگترین مرکز اجاره بخارجیان
۶۸۶۱۵۸-۶۸۵۷۳۷

آژانس استار
اجاره بخارجیان
۸۴۶۱۶۳-۸۵۶۱۷۴

مرکز اجاره بایرانی و خارجی ۲۴ ساعته
۸۳۲۹۳۳

پیشتاز
پیشتاز احیاء بخارجیان
۳۱۷۷۴۲-۳۹۱۰۵۵

وزیری
۶۵۸۱۸۸
۶۵۳۷۴۳
اجاره بخارجیان-خرید-فروش.

موسسه ظفر ZAFAR
سریعترین مرکز اجاره خانه بخارجیان اجاره میدهد
تلفنهای: شمال شهر
۲۲۷۷۴۶-۲۲۸۵۸۹

۸۲۴۹۵۳
سازمان نیازمندیهای خارجیان
خانه شمارا به خارجیان اجاره میدهد
۸۲۷۹۰۱-۸۳۸۱۰۶
آ-۱۴۹۶

سازمان مسکن پارمین
خانه بخارجیان اجاره میدهد
خرید و فروش
۸۴۸۴۲۴
۸۵۳۸۵۳

سازمان کلدن سیتی
مرکز اجاره به خارجیان
تلفن ۷۶۲۲۵۷-۷۵۶۹۲۲

مؤسسه امپایر ۲۳۷۵۰۰
خانه بخارجیان اجاره میدهد
۲۳۸۹۵۵-۲۳۲۲۲۲

مؤسسه نیازمندیهای خارجیان
خانه بخارجیان اج

نیازمندیهای اطلاعات

تلفنهای: ۳۱۲۴۱۳-۳۱۱۲۲۷

آگهیهای اطلاعات تلفنی پذیرفته میشود

تدریس خصوصی کلیه دروس با تضمین قبولی توسط کادری ورزیده از مهندسین فارغ ـ التحصیل دانشکده فنی و صنعتی اریامهر ساعتی ۵۰ تومان ۶۴۶۵۰۸ و ۳۵۶۷۱۱

موفقیت حتمی بادبیران موسسه تدریس خصوصی ۶۵۴۹۵۳

تدریس ماشین های اداری و کامپیوتر سال چهارم خدمات تضمینی ۲۷۶۸۸۹

مکالمه انگلیسی فرانسه آلمانی

۸۲۰۹۷۳

کلیه دروس نظری ، راهنمائی ، دبیرستان ، هنرستان

۸۲۰۹۷۳

انگلیسی خصوصی مکالمه تلفن ۹۷۱۸۷۶

کلیه دروس ابتدائی راهنمائی نظری ششم تقویتی تلفن ۶۵۲۴۵۷

کلیه دروس ۸۵۰۷۳۶

فرانسه خصوصی ۹۳۴۴۰۲

انگلیسی فرانسه تلفن ۶۵۲۶۵۹

مکالمه انگلیسی ۸۴۳۰۴۸

MRS. SMITH

ابتدائی ـ راهنمائی ـ نظری ـ بازرگانی ۲۸۷۷۲۱

انگلیسی فرانسه

۸۵۰۷۳۶

کلیه دروس اول تا چهارم نظری باتضمین دبیر ۸۴۵۴۱۵ ـ ۸۴۲۸۶۲

پانسیون

پانسیون کاج شمالی خانم کارمند و دانشجو ۶۶۰۸۵۱ و ۶۴۸۳۹۵

پانسیون مونیك وزراء ۶۲۰۸۸۴ نوزاد تا ۶ سال با سرویس

پانسیون مهری مخصوص دانشجوی دختر وخانم های کارمند ۸۴۴۸۶۸

پانسیون از نوزاد ببالا کاج لوچولو ۶۴۱۵۷۷

هواپیمائی ملی ایران هما

هواپیمائی ملی ایران هما
آگهی استخدام

هواپیمائی ملی ایران «هما» گروه تازه‌ای ازعلاقمندان رابرای پرواز های خارج کشوروسیله‌هواپیماهای ۷۴۷ (جمبوجت) بابرخور داری از مزایا و دراختیار گذاشتن امکانات زیر به همکاری دعوت مینماید :

۱ـ آموزش‌های تخصصی
۲ـ حقوق و مزایای مکفی
۳ـ لباس‌ویونیفورم کامل در طی خدمت
۴ـ تامین وسیله ایاب و ذهاب از محل سکونت تا محل خدمت و بالعکس توسط «هما»
۵ـ امکانات رفاهی گسترده
۶ـ استفاده از بیمه های درمانی
۷ـ بیمه عمر و حوادث در حین کار و خارج از محیط کار
۸ـ مزایای مسافرت با «هما» وسایر خطوط بین‌المللی

شرایط استخدام

ـ جنسیت زن
ـ تسلط کامل به زبان انگلیسی
ـ حداقل سن ۲۰ سال تمام و حداکثر ۳۰ سال
ـ عدم اشتغال به تحصیل
ـ دارا بودن برك پایان خدمات اجتماعی ویامعافی دائم غیر پزشکی
ـ آراستگی‌وزیبائی ظاهر وتناسب اندام
ـ قبول‌شدن‌درآزمایشات انتخاب

دارندگان شرایط فوق پس از موفقیت در ازمایشات انتخاب و دوره آموزش برای شرکت در پرواز های خارج کشور بمدت ۳ سال استخدام خواهند شد . مدت قرار داد در صورت رضایت از کارقابل تمدید خواهدبود

افرادی که پس از پایان خدمت پیمانی‌واجدشرایط استخدام‌دائم«هما»باشند می‌توانند به استخدام رسمی «هما»درآیند .

مصاحبه

ازداوطلبان واجد شرایط فوق تقاضا میشود درروز دوشنبه ۲۸ آذرماه ۲۵۳۶ از ساعت ۳ الی ۶ بعد از ظهر با همراه داشتن یك قطعه عکس و یکبرك فتوکپی (آخرین مدرك تحصیلی ، پایان خدمت یا معافی دائم و صفحه اول شناسنامه) جهت انجام مصاحبه به محل اداره استخدام «هما» واقع در خیابان تخت‌طاووس نبش روزولت مراجعه نمایند .

استخدام

یك شرکت بسیار معتبربازرگانی جهت فروش‌محصولات‌لوازم‌خانگی خود درتهران و شهرستانها تعدادی ویزیتور و فروشنده با سابقه وفعال را بهمکاری دعوت مینماید . از داوطلبین خواهشمند است سوابق کاری و مشخصات کامل‌خویش را به راهنمای شماره ۴۹۷ روزنامه اطلاعات‌ارسال‌دارند

آگهی استخدام
سیمکواریکسون

یك واحد صنعتی تولیدسیم و کابل اشخاص زیر را جهت خدمت در استان گیلان با شرایط‌استثنائی بهمکاری دعوت مینماید .

۱ـمدیر تولید

مهندس مکانیك یاالکترونیك یا فوق لیسانس مدیریت صنعتی
حداقل ۷ سال سابقه کاردر مدیریت تولید وبرنامه ریزی تولید آشنائی کامل به‌زبان انگلیسی نداشتن پیشینه کیفری .

۲ـمدیرواحدتعمیرات

مهندس مکانیك (ماشین آلات صنعتی)
حداقل ۷ سال سابقه کارمفید در رشته تعمیرات
آشنائی کامل به زبان انگلیسی .
نداشتن پیشینه‌کیفری ، افرادی که با صنعت کابل سازی آشنائی‌دارندارجح هستند .

۳ـمنشی‌مدیرکارخانه

حداقل دیپلم منشگیری آشنائی کامل به زبان انگلیسی
آشنائی کامل به تایپ فارسی و لاتین

۴ـمأمورخرید

حداقل مدرك تحصیلی سوم متوسطه
حداقل ۵ سال سابقه کار در رمینه قطعات یدکی
حداکثر سن ۳۵ سال نداشتن پیشینه‌کیفری ،

علاقمندان میتوانند جهت کسب اطلاعات بیشتر و تعیین وقت مصاحبه با تلفنهای ۳۱۸۳۳ـ۳۱۰۷۵ رشت تماس بگیرند یا مستقیما به آدرس رشت کیلومتر ۷ پلیس راه‌رشت قزوین کارخانجات تولیدی سیمکو اریکسون‌مراجعه، یامشخصات کامل خود را به صندوق پستی ۳۳۴ رشت ارسال دارند .

سیکل اول

سیکل اول ببالا خدمت کرده با یکسال‌سابقه کار در کارخانجات صنعتی استخدام میشوند .
داوطلبین استخدام‌بین ۸ تا ۱۰ صبح بخیابان ویلا خیابان دامغان شماره۶ مراجعه نمایند .

انجمن‌ملی حمایت کودکان

جهت تکمیل کادر مورد نیاز خود و مراکز به‌افراد مشروحه‌زیر نیازمنداست

عنوان	شرایط لازم
کارشناس‌درامورپرورش و نگهداری	فوق‌لیسانس علوم اجتماعی ـ علوم تربیتی ـ روانشناسی ـ کودکان استثنائی ـ مدیریت توانبخشی
سرپرست سرا ومراکز	لیسانس مدیریت رفاه ـ علوم تربیتی ـ مدیریت توانبخشی

متقاضیان میتوانند از تاریخ نشر آگهی بمدت یك هفته به امور پرسنلی انجمن‌ملی حمایت کودکان واقع دراوین خیابان دانشگاه ملی مراجعه نمایند .

شرکت نفت پارس

PARS OIL CO.

شرکت نفت پارس استخدام میکند
برای تصدی مشاغل نامبرده زیرشما را با حقوق و مزایای مکفی بهمکاری دعوت می‌نمائیم

۱ـ متصدی کارگزینی
شرایط: حداقل دیپلم متوسطه یا ترجیحا لیسانس اموراداری‌وچهارسال سابقه کار در امور کارگزینی
۲ـ کارمند حقوق دستمزد
شرایط دیپلم متوسطه و حداقل یکسال سابقه کار در محاسبات حقوق و دستمزد
۳ـ کارمند کاردکس
شرایط: دیپلم متوسطه و یکسال سابقه کار وآشنا بزبان انگلیسی
۴ـ مکانیک درجه۲ ماشین‌آلات صنعتی راننده بالابر وکارگر نیمه فنی وساده
شرایط: دارای سواد خواندن و نوشتن و معاف از خدمت نظام وظیفه و یاداشتن برگ خاتمه‌خدمت.

آدرس : کیلو متر ۱۹ جاده مخصوص کرج بعد ازدوراهی کاروانسرا سنگ پالایشگاه‌نفت پارس تلفن ۶۶۰۱۴۱ـ۲ـ۹۷۰۰۸۱

آگهی استخدام

افراد ذیل با حداقل ۴ سال سابقه کار جهت کار در تهران موردنیاز است .
۱ـ نقشه‌بردار ساختمانی
۲ـ مترور ساختمانی
تلفن ۶۸۹۱۲۶

شرکت بازرگانی آردل

از واجدین شرایط زیر جهت تکمیل کادرخود دعوت بهمکاری مینماید .
۱ـ خانم تلفنچی
۲ـ خانم ماشین‌نویس
۳ـ سیکل فنی
۴ـ سرپرست ترانسپورت
جاده قدیم کرج خیابان پهلوی نو (کارتن سازی) روبروی شرکت ایران‌مرك داخل خیابان شرکت بازرگانی آردل. تلفن کارگزینی ۹۵۳۰۹۱

آگهی استخدام

شرکت گلوکوزان برای کار در کارخانجات خود واقع در شهر صنعتی البرز (قزوین) احتیاج به یکنفر مهندس مکانیك باشرایط زیر دارد
۱ـ حداقل دوسال سابقه کار مفید
۲ـ دانستن‌زبان انگلیسی
تسهیلات: اقامت در شهرصنعتی داده‌خواهدشد
از متقاضیان خواهشمند است به آدرس دفتر مرکزی این شرکت واقع‌درخیابان ویلا خیابان سپند شماره ۴۸ تلفنهای ۸۹۴۴۵۸ و ۸۹۸۳۰۱ مراجعه فرمایند

ATMOSPHERE

کارخانجات آتمسفر

سازنده دستگاههای تهویه مطبوع وحرارت مرکزی

استخدام مینماید

مهندس‌مکانیك‌باحداقل سه‌سال سابقه کار مفید در تهویه مطبوع و آشنائی کامل به زبان انگلیسی جهت دپارتمان مهندسی
آدرس : جاده کرج بعداز گرمدره کیلومتر ۲۶

Pfizer

شرکت سهامی لابراتوار های فایزر ایران

یکنفر راننده مجرب برای تصدی شغل‌راننده مخصوص یکی‌از مدیران‌خارجی شرکت باحقوق و مزایای عالی استخدام مینماید .

شرایط :

۱ـ حداقل تحصیلات‌ششم‌ابتدائی
۲ـ مکالمه زبان انگلیسی در حد پیشبرد کار
۳ـ سن بیش از ۴۵ سال نباشد
۴ـ حداقل چهارسال‌بعنوان‌راننده خارجیان .
۵ـ ارائه رضایت نامه‌ازکارفرمای قبلی .

از واجدین شرایط خواهشمند است مستقیما به کارگزینی این‌شرکت واقع در کیلومتر ۸جاده مخصوص کرج مقابل کارخانه مینومراجعه‌فرمایند

ATMOSPHERE

کارخانجات آتمسفر

سازنده‌دستگاههای تهویه‌مطبوع‌وحرارت‌مرکزی

استخدام مینماید

۱ـ سرپرست کنترل تولیدبا حداقل۲سال‌تجربه
۲ـ کارمند کنترل تولید باتجربه و تحصیلات سیکل یا دیپلم
۳ـ دیپلمه فنی
۴ـ انباردار با تجربه وتحصیلات‌سیکل یا دیپلم
۵ـ تعمیرکار ماشین‌آلات صنعتی
۶ـ تعمیرکار برق
۷ـ مونتاژکار تابلوی‌برق
۸ـ جوشکار کاربیت
۹ـ ورقکار
۱۰ـ قلاویزکار
۱۱ـ کارگر ساده
آدرس ـ جاده‌کرج بعداز گرمدره کیلومتر ۲۶

ویزیتور آرایشی برای کاردریک‌شرکت‌معتبر

ویزیتور فروش‌لوازم‌آرایش فرانسوی‌باسابقه کار در رشته مربوطه استخدام میشود .
به خیابان کوروش کبیر بالاتر از سه‌راه ضرابخانه انتهای کوچه لاجوردی شرکت‌جید مراجعه فرمائید .

CHIEF ACCOUNTANT WANTED

AN INDUSTRIAL FIRM REQUIRES TOP MAN FOR THE ACCOUNTING DEPARTMENT. MUST BE FLUENT IN FARSI ENGLISH WITH SOLID EDUCATIONAL BACKGROUND IN ACCOUNTING WITH 5 YEARS EXPERIENCE. SALARY: OPEN. PLEASE SEND RESUME TO ETTELA'AT P.O. BOX NO. 519.

شرکت‌پخش کیسه

(سهامی خاص)

تعدادی حسابدار و کمك‌حسابدار را جهت تمام‌وقت بهمکاری دعوت مینماید کریمخان‌زند آبان شمالی کوچه پزشك ساختمان شماره ۱۴ طبقه سوم

شرکت‌مهندسین‌مشاور

یك نفر دوشیزه یا خانم منشی که به تایپ فارسی و لاتین اشنائی کامل داشته باشد برای تمام‌وقت استخدام مینماید علاقمندان با شماره ۸۵۹۹۴۶ تماس بگیرند

نیازمندیهای اطلاعات

تلفنهای: ۳۰۳۷۰۲-۳۱۱۲۱۹-۳۱۱۲۲۵-۳۱۱۲۲۴

نیازمندیهای اطلاعات تلفنی پذیرفته میشود

آگهی استخدام

شرکت پشتیبانی و نوسازی هلیکوپتر های‌ایران برای تامین نیروی انسانی‌مورد نیاز خود شما را در مشاغل و تخصصهای مشروحه زیر به همکاری دعوت مینماید .

تخصص	تحصیلات
۱ـ متخصص هواپیما	لیسانس و یافوق لیسانس در رشته مربوطه
۲ـ متخصص کامپیوتر و برنامه‌نویس	لیسانس و یافوق لیسانس در رشته مربوطه
۳ـ متخصص امور اداری	لیسانس مدیریت اداری با دوسال سابقه کار مفید
۴ـ ماشین نویس فارسی ولاتین	دیپلم عادی با داشتن‌مدرك تخصصی ماشین‌نویسی فارسی‌و لاتین
۵ـ نگهبان	دیپلم عادی
۶ـ شوفاژکار	پایان دوره ابتدائی
۷ـ آشپز درجه‌یک ایرانی وفرنگی‌پز	سواد خواندن و نوشتن با حداقل ۵سال سابقه‌کار

مزایای شرکت

۱ـ حقوق و مزایای شغلی مکفی
۲ـ بیمه بازنشستگی ودرمانی
۳ـ خدمات رفاهی و تامین مسکن در آتیه‌ای بسیار نزدیك
۴ـ بهره‌برداری از دوره های مختلف آموزش بزبان انگلیسی.

شرایط استخدامی:

۱ـ عدم اشتغال در سازمان های دولتی و یاوابسته بدولت
۲ـ داشتن برك‌پایان‌خدمت برای‌ردیف۵
۳ـ از متقاضیان ردیف های ۱ـ۲ـ۳ ـ۴ـ۶ درصورت نداشتن برك‌پایان‌خدمت سربازی‌ویا معافیت دائم غیرپزشکی تعهد خدمتی اخذ میگردد .
۴ـ داشتن برك پایان خدمت و یامعافیت دائم برای ردیف ۷

داوطلبین بمنظور ثبت‌نام وکسب اطلاعات بیشترمیتوانند همه روزه باستثنای پنجشنبه و جمعه و ایام تعطیل‌ازساعت ۸۰۰ الی ۱۲۰۰ با در دست داشتن دو قطعه عکس ـ اصل و یافتوکپی‌مدرك‌تحصیلی وشناسنامه عکس‌دار به آدرس :

تهران ـ امیرآباد شمالی ـ سه‌راه‌فرح زادـ جنب بانك سپهـ ساختمان پری ـ مدیریت امور اداری (دایره استخدام) مراجعه فرمایند .

استخدام

بتعدادی کارگر ساده با سواد و خدمت کرده برای‌کار درانبارلاستیك واقع در کیلومتر ۱۴ جاده کرج با دستمزد روزانه ۴۳۵ریال نیازمندیم.

مزایای کار:

سودسهام کارخانه‌ـ مرخصی سالیانه‌ـ اضافه کاری‌ـ برخورداری ازسرویس ایاب‌وذهاب‌مجانی‌ـ غذای گرم‌وبیمه بازنشستگی ودرمانی

متقاضیان میتوانند با تلفن ۷۷ تا ۲۲۷۰۷۲ کارگزینی تماس بگیرند . و یابه آدرس‌خیابان میرداماد‌نرسیده به چهارراه جردن شماره ۳۸مراجعه نمایند .

یك شرکت معتبر صنعتی‌افراد حائز شرایط زیررا پس از یك دوره‌کارآموزی‌با حقوق و مزایای مکفی استخدام مینماید .

الف ـ تکنیسین فنی
(دیپلم یا فوق دیپلم برق ـمکانیك‌ـ تاسیسات.
ب‌ـ کارآموزبامدرك‌سیکل
(کسانی که سابقه جوشکاری داشته باشند حق تقدم خواهند داشت)
ج‌ـ کارآموز بامدرك‌ششم ابتدائی
(کسانی که سابقه جوشکاری داشته باشندحق تقدم خواهند داشت)
۱ـ حداکثر سن داوطلبان ۲۴ سال
۲ـ دارای برك‌پایان‌خدمت یا معافیت ازوظیفه عمومی

متقاضیان برای کسب اطلاعات بیشتر و انجام تشریفات استخدامی به کارگزینی شرکت واقع درسه‌راه آذری بطرف میدان شهیاد جنب ـ تعمیرگاه پیکان انتهای کوچه شرکت‌خدمات مهندسی مراجعه نمایند .

BANK PARS

آگهی مزایده

بانك پارس مقداری اثاثیه مستعمل اداری و آهن‌آلات خود را از طریق مزایده بفروش‌می‌رساندطالبین می توانند همه‌روزه از ساعت هشت صبح الی پنج بعداز ظهر در انبار بانك واقع در خیابان خزانه خیابان ابتدائی (آزادمرد) جهت ملاحظه اجناس حضور یافته و پیشنهادات خود را باداره تدارکات واقع‌درخیابان بوذرجمهری ساختمان بانك پارس تسلیم دارند . تلفن ۵۳۴۸۵۵

صنایع هواپیمائی ایران

افراد واجد تخصصهای ذیل را با مزایای فوق‌العاده شغلی جهت کار درتهران بهمکاری دعوت مینماید.

۱ـ مدیرامور برنامه‌ها
دارای درجه‌دانشگاهی درمدیریت صنایع‌وتجارب کافی در کنترل و هماهنگی برنامه های طرح و توسعه تاسیساتی .

۲ـ مدیر برنامه‌های تاسیساتی: دارای درجه مهندسی ترجیحا صنایع‌ویا مکانیك، دارای تجارب‌کافی‌در برنامه ریزی صنایع‌وسوابق کافی در امور تاسیساتی

۳ـ کارشناس محیط‌زیست: دارای درجه مهندسی ترجیحادر رشته‌شیمی و یا مکانیك و تجارب کافی در بررسی محیط زیست وحل‌وفصل مسائل مربوطه

۴ـ مهندس هماهنگ کننده برنامه‌ها دارای درجه‌مهندسی ترجیحا صنایع‌ومکانیك دارای تجارب‌کافی‌در حل‌وفصل مسائل‌مهندسی، اداری و پرسنلی .

۵ـ مهندس ساختمان: با تجارب‌کافی در امور مربوطه

۶ـ مهندس برق دارای تجارب کافی در امور مربوطه

۷ـ مهندس مکانیك دارای تجارب کافی در امور مربوطه

۸ـ مهندس صنایع دارای تجارب کافی در تعیین مرغوبیت‌کالا .

۹ـ مهندس برنامه‌ریزی قطعات دارای درجه مهندسی هواپیما و تجارب کافی در موتور و بدنه هواپیماو طرق استفاده‌ازقطعات

از افراد واجد شرائط‌و مسلط بزبان‌انگلیسی تقاضا میشود به کارگزینی شرکت واقع‌درخیابان پهلوی، جنوب پارك ساعی شماره ۱۰۹۱ مراجعه نمایند .

گروه کارخانجات صنایع‌زیپ‌ایران

به تعدادی کارگر ساده که در حوالی تهران پارس ـ تهران‌نو و نیروی هوائی سکونت دارند نیازمند است متقاضیان به آدرس دفتر مرکزی خیابان بوذرجمهری غربی ساختمان گرجی طبقه چهارم یا با تلفنهای ۵۳۷۷۹۹ و ۵۲۶۶۶۲ جهت کسب اطلاع بیشتر تماس حاصل نمایند .

مؤسسه اطلاعات

بتعدادی دوشیزه یا بانو با تحصیلات سیکل جهت کادر فنی نیازمند است . داوطلبان میتوانند همه روزه از ساعت ۸ الی ۴ بعداز ظهر بکارگزینی موسسه اطلاعات واقع در خیابان خیام ساختمان روزنامه‌اطلاعات مراجعه نمایند .

گروه صنعتی بهشهر چند نفر نقشه‌کش‌راباشرایط‌ذیل‌استخدام مینماید .
۱ـ داشتن ۵ سال تجربه در نقشه‌کشی اسکلت فلزی .
۲ـ دارا بودن برك خاتمه خدمت یا معافیت دائم .
(محل کار کیلومتر ۲۲ جاده کرج‌با سرویس ایاب‌و ذهاب)
واجدین شرایط به نشانی خیابان سپهبد زاهدی شماره ۵۶ مراجعه فرمایند .

شرکت الکتریک ایران- رشت (سهامی عام)

EGI

برای تکمیل کادر فنی و اداری خود اشخاص زیر را جهت همکاری دعوت مینماید.
۱- مهندس میکانیک آشنا به زبان آلمانی با ۵سال سابقه کار.
۲- لیسانس اقتصاد صنعتی فارغ‌التحصیل دانشگاه‌های آلمان با ۵سال سابقه کار.
۳- رئیس حسابداری آشنا به قوانین مالیاتی و بازرگانی با حداقل ۵سال سابقه کار.
۴- ماشین‌نویس فارسی درجه‌یک با ۵سال سابقه کار و آشنائی بزبان انگلیسی و تلکس
۵- علاقمندان با تلفن ۲۹-۶۶۷۷۲۵ تماس بگیرند.

این‌شرکت جهت کارگاههای‌تهران خود احتیاج به افراد زیر دارد :
۱ـ چدن کار و کمك
۲ـ لوله کش و کمك
۳ـ برقکار و کمك
تلفن ۶ـ۸۵۳۲۲۵

شرکت چاپ ایناکو افراد زیر را بهمکاری با حقوق مکفی و مزایای خوب در شهر صنعتی البرز (قزوین) دعوت مینماید

۱ـ کارگر ماشین‌چاپ نیم‌ورقی ۳نفر
۲ـ کارگر ماشین چاپ ۱٫۵ ورقی ۱نفر
۳ـ کارگر افست ۲ورقی ۱ نفر
۴ـ کارگر افست ۲ورقی (رولند) ۱ نفر
۵ـ متخصص صحافی ۲ نفر
۶ـ کارگر صحاف ۲ نفر
۷ـ انباردار (وارد به انواع کاغذ و وسایل چاپ) ۱ نفر
۸ـ راننده پایه دو شخصی باحداقل ۳ سال سابقه کار ۱ نفر
۹ـ عکاس ۱نفر
۱۰ـ کپی‌کار ۱نفر
۱۱ـ تحصیلدار باسابقه
لطفا روزهای شنبه تاسه‌شنبه از ساعت ۳تا۵ بعدازظهر به دفتر مرکزی تهران خیابان ویلا شماره ۵۲ طبقه اول مراجعه نمائید

بیمه ملی
آگهی استخدام

بیمه ملی شرکت سهامی خاص به افراد واجد شرایط زیر نیازمند است.
کارمند دیپلمه آشنا بزبان انگلیسی
کارمند لیسانسیه آشنائی کامل بزبان انگلیسی و امور بیمه
متقاضیان میتوانند در ساعت اداری بساختمان بیمه ملی واقع در خیابان تخت جمشید (تلفن ۸۲۷۱۹۴) مراجعه نمایند کسانیکه علاوه بر دارا بودن‌شرایطفوق بفن‌ماشین نویسی فارسی ولاتین نیز آشنائی داشته باشند حق‌تقدم دارند.

استخدام

شرکت لیلاندموتور ایران کارگر تراشکار استخدام‌مینماید

آدرس: جاده مخصوص کرج کیلومتر ۸

شرکت سهامی صنایع فلزی ایران

شرکت سهامی صنایع‌فلزی ایران

افراد زیر را با حقوق ومزایای مکفی استخدام مینماید .
۱ـ کارگر ساده (کارخانه های شماره ۱ و۲)
۲ـ نجار درجه دو آهنگر درجه ۲ـ ورقکار درجه دوـ کارگرسیمکش (کارخانه شماره ۲)
۳ـ نگهبان (کارخانه شماره ۲)

داوطلبان میتوانند به نشانی جاده قدیم کرج روبروی شرکت حمل‌ونقل ایران تانکر خیابان زیرپل راه‌آهن‌کارخانه های شماره ۱و۲ صنایع فلزی ایران مراجعه نمایند .

یك‌شرکت‌تولیدی‌بدو نفرحسابدار لیسانسیه بادوسال تجربه‌نیازمند است

درساعات اداری با تلفن های ۳۳ر۹۶۳۰۳۱ آقای فتح‌الله زاده تماس حاصل شود .

لژیون خدمتگزاران بشر

به یك‌نفر ماشین‌نویس باحداقل یکسال‌سابقه کار نیاز دارد .
برای کسب اطلاعات بیشتر به امور اداری لژیون‌خیابان تخت‌جمشیدغربی‌ـ چهارراه‌فریمان ساختمان مجید طبقه سوم یا تلفنهای ۶۴۴۰۰۰ـ ۲و ۶۶۵۳۸۱ مراجعه فرمائید .

استخدام

۱ـ دوشیزه یا بانوی تلفنچی تمام وقت
۲ـ راننده دارای گواهینامه پایه یك یا دو همگانی با ده‌سال سابقه‌کار و تضمین معتبرسن بین ۳۵ تا ۴۵ سال تمام وقت برای کار روی ماشین شخصی در تهران با حقوق مکفی
از متقاضیان خواهشمند است از ساعت ۵تا۷ بعدازظهر به آدرس بلوار الیزابت کاخ شمالی خیابان ۱۲ شماره ۱۷ شرکت ساختمانی‌بام‌رود مراجعه فرمایند .

خبرگزاری بین‌المللی تله‌پرس

به یکنفر نظافتچی که سابقه کار داشته‌باشد مورد نیاز است لطفا به تلفن ۲۹۳۹۹۵ تماس حاصل فرمائید .

خبرگزاری بین‌المللی تله‌پرس

بدو نفر راننده با حداقل ۳سال سابقه کار مداوم حداقل سن ۳۰ سال مورد نیاز است.لطفا به‌تلفن ۲۹۳۹۹۵ تماس حاصل فرمائید .

یك شرکت‌تولیدی بیك‌نفرسکرتر نه آشنائی کافی بزبان انگلیسی و تایپ فارسی و انگلیسی داشته باشد نیازمند است .
درساعات اداری با تلفن های ۳۳ر۹۶۳۰۳۱ آقای فتح‌الله زاده تماس حاصل شود

نیازمندیهای اطلاعات

تلفنهای: ۳۱۱۲۳۰-۳۱۱۲۲۹

نیازمندیهای اطلاعات تلفنی آنچی میپذیرد

اطلاعیه
شرکت ترنتکست

هنگام خرید ماشین حساب رومیزی کاسیو از فروشنده ضمانتنامه مخصوص شرکت ترنتکست را دریافت کنید.

شرکت ترنتکست

نماینده انحصاری ماشینهای حساب کاسیو در ایران با تعمیرگاه مجهز همیشه درخدمت شما است.

خیابان شاهرضا شماره ۸۷۳ تلفن ۶۶۶۵۵۵

ALADDIN IRAN
(Public Co. Ltd.)

is seeking

AN EXPERIENCED MARKETING AND SALES DIRECTOR

Applicants must be Iranian national and have a university degree preferably MBA in Marketing have at least ten years experience including five years as Sales Manager of an industrial company should contact Personnel Department through our P.O. Box # 2444 Teheran or telephones 668654-5 for an interview.

Personnel Department

استخدام

مشاغل مشروحه زیر مورد احتیاج است

برقکار باتحصیلات سیکل
تراشکار وسری کار
خمکار وقیچی کار
نقطه جوشکار
مستخدم (خانم وآقا)
کارگر ساده

داوطلبین استخدام بین ۸ تا ۱۰ صبح بخیابان ویلا خیابان دامغان شماره ۶ مراجعه نمایند .

تلفن نیازمندیهای اطلاعات

۳۱۱۲۲۴ ۳۱۱۲۲۵

انجمن ملی حمایت کودکان جهت تکمیل کادر پرسنلی خود به کارکنان مشروحه زیر نیازمند است .

ردیف	عنوان	شرایط لازم
۱ـ	تکنیسین برق	فوق دیپلم برق
۲ـ	کارگر فنی برق	ششم ابتدائی
۳ـ	مادریار	خواندن و نوشتن

داوطلبان میتوانند تا تاریخ ۳۰ر۹ر۳۶ بامور پرسنلی انجمن واقع در اوین انتهای خیابان دانشگاه ملی مراجعه نمایند

استخدام فوری

بیك نفر دوشیزه یا بانو جهت انجام امور تلفن شرکت تمام وقت مورد نیاز است. کسانیکه زبان انگلیسی بدانند حق تقدم دارند لطفا صبحها به کارگزینی شرکت مارتین واقع در خیابان پهلوی ابتدای بلوار پهلوی ساختمان آگفا مراجعه نمایند .

تلفن : ۵ـ ۶۸۸۰۱۱

مینو

گروه صنعتی مینو استخدام میکند

شرکت صنعتی مینو واقع در خرمدره، زنجان (۲۲۵ کیلومتری تهران) افراد واجد شرایط زیر را با حقوق و مزایای مکفی جهت تکمیل کادر پرسنلی خود به همکاری دعوت مینماید.

۱ـ رئیس قسمت حقوق و دستمزد با تحصیلات لیسانس علوم اداری یا دیپلم با چهار سال تجربه در طبقه‌بندی مشاغل و حقوق و دستمزد

۲ـ رئیس قسمت کارگزینی با تحصیلات دیپلم و داشتن سابقه کار در امور کارگزینی.

۳ـ حسابدار جهت تصدی پست رئیس قسمت حسابداری انبارها با تحصیلات دیپلم و حداقل ٤سال تجربه.

٤ـ حسابدار جهت تصدی پست رئیس حسابداری مالی با تحصیلات دیپلم و حداقل ٤سال تجربه

۵ـ سرپرست ترانسپورت با تحصیلات دیپلم و حداقل سه سال تجربه در امور ترانسپورت

٦ـ منشی با تحصیلات دیپلم و آشنائی کامل به تایپ فارسی و لاتین و حداقل دو سال سابقه کار

۷ـ سرپرست آتش‌نشانی با داشتن تجربه کافی در امر آتش‌نشانی

۸ـ سرکارگر و سرپرست کارگاه با تحصیلات حدود دیپلم متوسطه

مزایا:

۱ـ استفاده از ساختمانهای مسکونی شهرک مجاور کارخانه بطور رایگان پس از طی دوره آزمایشی برای متاهلین و استفاده از خوابگاههای شرکت برای مجردین

۲ـ استفاده از امکانات رفاهی شهرک مانند پارک کودک، سوپرمارکت، سینما، زمین ورزش، مدرسه و.....

۳ـ استفاده از تسهیلات درمانی و بهداشتی (سازمان تامین خدمات درمانی)

٤ـ استفاده از سود ویژه شرکت.

داوطلبان میتوانند همه‌روزه از ساعت ۸ صبح تا ٤ بعدازظهر به کارگزینی شرکت واقع در خرمدره زنجان مراجعه نمایند.

قابل توجه

دانش آموزان ـ دانشجویان
مهندسین ـ دفاترفنی

فروشگاه
ماشین آلات فتوکپی ـ حساب وچاپ
دستگاههای نقشه برداری وتئودولیت و
وسائل اداری ودفتری ولوازم التحریر
افتتاح شد

شرکت آمرزن ـ بلوار الیزابت
مقابل ساختمان سامان شماره ۲۰۴
تلفن ۶۵۲۰۹۴ـ۶۵۵۵۵۲ـ۶۵۷۳۶۶

ما درزمینه‌های زیر آماده طرح محاسبه ساخت و اجرا میباشیم

ساخت و نصب سالنهای مرغداری- و صنعتی نصب ماشین آلات صنعتی و تانک سازی ساختمانهای مسکونی و تجاری

شرکت آ- ام- آ

انتهای شاه پلاک ۷۹۱ تلفن ۹۳۲۴۲۹

مهندسین مشاور جیوکو

افراد زیر را با حقوق و مزایای فوق‌العاده دعوت بهمکاری مینماید

۱ـ یك نفر ماشین نویس فارسی و لاتین با تجربه کافی
۲ـ تکنیسین مکانیك خاك با حداقل یکسال سابقه کار برای تهران و شهرستانها
۳ـ چند نفر جوان فعال با مدرك تحصیلی دیپلم و زیر دیپلم جهت کار در تهران و شهرستانها
٤ـ چند نفرحفاروکمك‌حفار باتجربه کافی برای دستگاه های روتاری (دورانی) و ضربه‌ای (پرکاشن)، (دارندگان گواهی نامه‌رانندگی ارجحیت دارند) واجدین شرایط می‌توانند همه روزه به استثنای روزهای پنجشنبه و جمعه از ساعت ۸ الی ۵ بعدازظهر به آدرس خیابان پهلوی بالاتر از میدان ونك جنب فروشگاه اکسیر کوی لیدا شماره ۹ مراجعه نمایند .

شرکت یاسمین با حقوق مکفی استخدام میکند

شرکت یاسمین بتعدادی سرآشپز ، آشپز و کمك‌آشپز که دارای سابقه کار و مهارت کافی باشند با حقوق ومزایای مکفی نیازمند است .

داوطلبان میتوانند با چلوکبابی یاس واقع در خیابان عباس‌آباد شماره۲۲٤ تلفن ۹۸٤٦۹۷۱ یا رستوران پالایشگاه تهران تلفن ۵۹۱۰۲۱ داخلی ۵۱۳٦ تماس بگیرند

مبیران

میزرگترین نمایشگاه مبیران
در بلوار پهلوی و میرداماد کمی بالاتر از میدان محسنی
افتتاح شد تلفن ۲۲٦٤٦٦

محل فروش کلیه طرحهای جدید در خیابان نرج
کمی بالاتر از تخت طاوس تلفن ۸٤۳۱۸۲

شرکت نوید

در محل انبار خود واقع درانتهای سی متری نارمك جنب کارخانه روکش جنرال تعدادی ماشین آلات ساختمانی وسواری و آهن آلات را ازطریق مزایده بفروش میرساند . طالبین میتوانند همه روزه از ساعت ۸ الی ۱٦ به‌آدرس فوق مراجعه فرمایند .

ایران سلتون

مجهز به اتوبوس ومینی‌بوس‌های آخرین‌مدل و کادر مجرب جهت سرویس کارکنان دراختیار سازمانهای دولتی و بخش خصوصی و موسسات آموزشی داخل و خارج شهر تلفن ۸۳۱۹۹۳

تحویل فوری پیکان

پیکان جوانان، استیشن‌واتوماتیك درکلیه نمایندگیهای مجاز ایران‌ـ ناسیونال در سراسر کشور ودر محل نمایشگاه مرکزی ایران ـ ناسیونال آماده تحویل میباشد .

برای کسب اطلاعات بیشتر و تحویل فوری اتومبیل های‌فرق‌هم روزه به‌نمایشگاه مرکزی سازمان فروش‌وبازاریابی ایران‌ناسیونال واقع در خیابان ایزنهاور ـخیابان زنجان مراجعه و یا با تلفن های ٦ـ۹۷۵۰۰۱و۹۸۰۸۰۷و۹۸۰۸۰۹ تماس حاصل فرمایند .

مکالمه‌سریع

انگلیسی سمعی‌وبصری

برای مسافرین خارج از کشور ـمدت ۲ ماه

کلاسهای انگلیسی پارت

شروع کلاسها چهارم دیماه ـ شاه نبش اردیبهشت تلفن ٦٤۱۲۰۱ و ٦٤۲٦۱۹

آگهی مزایده اتومبیل

سفارت ایالات متحده آمریکا تعداد ۸ دستگاه اتومبیل را ازطریق مزایده بفروش می‌رساند.

اتومبیلهای فوق را میتوان روزهای دوشنبه ۲۸ و سه‌شنبه ۲۹ آذر ۲۵۳٦ شاهنشاهی بین ساعات ۸ صبح الی ۳ر۵ بعدازظهر در محوطه سفارت آمریکا ـ کوچه اردلان (روبروی درب غربی امجدیه) کوچه حمید ـ کوچه بیژن‌ـ پلاك ۷ رویت نمود

پیشنهادات واصله دوروز بعد باز و نتیجه اعلام خواهد شد .

بدیهی است پرداخت کلیه عوارض گمرکی و غیره درصورت تعلق گرفتن بعهده خریدارخواهد بود .

شرکت ایران‌مکا ۷٦۳٤۸۲

مجری اسکلت فلزی و ساختمان

فولاد سرد و سخت در دست ما مانند موم نرم است

ما تیمی متشکل از مجرب‌ترین مهندسین و کارآزموده‌ترین کارگران را گرد آورده‌ایم تا عنوان پیشروترین سازنده سالنهای فولادی را بدست آوریم

ایران توتالر تلفنهای: ٦٤۲۹٦۱ـ٦٦۳۷۳۰

نامه تکان دهنده یک زن خانه‌دار در بحث و نظرخواهی اطلاعات

زنان خانه‌دار در مقابل زنان کارمند!

خانم‌های کارمندو خانم های خانه‌دار ، دو قشر متفاوت ازجامعه زنان ماهستندکه در بسیاری از موارد آقایان درباره آنها دچار اختلاف‌نظر هستندو هریك ازاین دو گروه نیز گلایه‌هاو مشکلاتی از وضع خود دارند که جابجا ،قابل بحثو بررسی است.

در میان نامه‌هایی‌که هرروز به‌صفحه خانواده میرسد این هفته‌نامه جالبی بدست‌ما رسیدکه نویسنده آن یك خانم‌خانه‌دار است .این‌خانم درنامه مفصل وطولانی خود حقایقی اززندگی خودرافاش کرده‌و از ماخواسته است مفاد نامه‌اش رابرای راهنمایی وی بچاپ برسانیم.

از آنجا که مفاد این‌نامه ازهرنظر تازگی دارد مابه فشرده‌ای ازآن اشاره می‌کنیم و ضمن نظرخواهی از چند خانم دیگر نامه‌وی‌رابه‌یك نظرخواهی درمیان خانم های خانه‌دار و خانم های کارمند، آقایان و نیز صاحبنظران میگذاریم ...

«... قبلا برای این که مرابه امل‌بودن و بی سواد و عقب افتاده بودن‌متهم نکنید،ناگزیرم بگویم در خانواده‌ای متوسطولی تحصیلکرده بدنیا آمده وبزرك شده‌ام . هشت سال پیش دیپلم خودرا با معدل خوب گرفتم و خواستگار درخانه‌مان را زدو به‌خانه بخت رفتم .

شوهرم از همان روز های اول زندگی علاقه داشت منهم در بیرون از خانه کاری دست‌و پا کنم و ازاین طریق کمك‌خرجی برای زندگی خود فراهم کنم.

من که در باره کار درخارج از خانه بوسیله خانمها مطالعه کرده بود م، به‌این نتیجه‌رسیدم که‌کار کردن یك زن‌در خارج از خانه ، نه تنها به اقتصاد خانواده نمیتواند کمکی بکند بلکه زیانبر نیز هست، زیرامی دیدم ، بعضی از خانم هائی‌که بنحوی در بیرون از منزل کار می‌کنند، غالبا درآمد خود و مقداری هم از درآمد شوهررا صرف ،« قروفر »و «بزك‌ودوزك» خود می‌کنند، در حالی که‌وقتی بمنزل می‌آیند تن خسته وکوفته خودرا به شوهر تحمیل می ـ کنند.

مضافا براین که از تربیت فرزندان خود نیز غافل می‌مانند و محبتی که باید بین‌شوهر و فرزندان به‌نسبت‌توزیع‌شود،بین روسای مربوط و همکاران اداری توزیع میگردد.

«البته قصد اهانت ندارم مقصودم از محبت ، نوع‌بی‌شائبه آنست »و دسته گلی که‌هرشب باید برسر میز شام درکانون گرم‌خانواده گذاشته شود هر صبح برروی میز آقای رئیس قرار میگیرد . ناهار انفرادی خانمو آقا در رستوران اداره‌یا موسسه «گرم» و در کانون خانواده و باحضور فرزندان ، «سرد» ساندویچ‌یاحاضری » است !

اگر هم خانم کارمند وقتی داشته باشد و حوصله‌ای که خود غذاپزد ، بداز بدتر می شود ، زیرا در آنصورت غذای سوخته و یاطعم بدآن به علت نداشتن تجربه شامه و ذائقه شوهر بیچاره را می‌نوازد.

به‌این دلایل و دلایل‌دیگری که جای بحث آن نیست ، کار کردن در بیرون از خانه را نپذیرفتم و شوهرم را قانع‌کردم که بهترین کار برای یك زن، خانه‌داری ،شوهرداری وبچه‌داری بمفهوم واقعی آن است، بهترین کمك یك زن دراقتصادخانواده تنظیم مخارج روزانه بر اساس یك برنامه اقتصادی و در عین حال صرفه‌جوئی است. بهترین راهنمایی کنید، لطفا نام و مشخصاتم نزد شما محفوظ‌بماند و اگر نامه‌ام راچاپ کردیدبانام «فریده ـج » باشد.

مردها و «قروفر»

ماقبل از هر اظهار نظری مفاد نامه خانم «فریده ـج» را باچندتن از خانم ها در میان گذاشتیم.

خانم شکوه شیرازی‌کارمند میگوید : در حال حاضر ،خوب یا بد بودن کار کردن زن‌در خارج از خانه مطرح نیست و همه خانم ها از دست یافتن به موهبت فعالیت های اجتماعی خرسندند . بنظر من زن‌و مرد همکاری زن با مرد در پیشبرد خانواده ، مهیا کردن یك کانون گرم ویك محل امن‌و آسایش روحی و جسمی برای شوهراست که ازاین طریق نیروی کارآئی شوهر را میتوان بنحو بارزی افزایش داد. اینها و ازاین‌دست دلائل من بود که شوهرم واقعا قبول کردو پذیرفت وبنابر این زندگی ما باشیرینی و لـذت ادامه یافت .

اما آنچه باعث نوشتن این نامه شد وحشتی است که‌اخیرا وجودم را فرا گرفته . ترس‌از برهم خوردن کانون گـرم خانوادگی مـا ، زیرا چندی است ، شوهرم روال همیشگی زندگی را برهم زده و حتی از این که جلو چشم بچه‌ها سرم دادبزند خودداری نمیکند ودر حالت عصبانیت نام‌یکی‌ازخانم های همکارش را ذکر می کند که هم کار میکندو هم‌خانه‌ـ داری و ...

او مرا حتی به جدایی‌تهدید میکند و بوضوح برایم روشن شده که یکی از خانم هـای همکار شوهرم او را تحریك کرده است که زن‌خانه‌دار به درد زندگی نمی خوردو اکنون نمی دانم بایدبرای جلب‌رضایت شوهرم در صدد یافتن کار در خارج ازخانه باشم یانه ؟

از طرفی این سئوال برایم مطرح شده است که یك زن باید پس از شروع زندگی زناشوئی خانه‌داری رابرگزیند یاکار در خارج از خانه‌را ؟ بالاخره کدامیك از این دوراه است که بیشتر میتواند توقعات بعضی ازآقایان‌متوقع رابرآورده سازد؟

ضمن اینکه می خواهم مرا راهنمایی کنید، لطفا نام و مشخصاتم نزد شما محفوظ‌بماند و اگر نامه‌ام راچاپ کردیدبانام «فریده ـج » باشد.

مردها و «قروفر»

ماقبل از هر اظهار نظری مفاد نامه خانم «فریده ـج» را باچندتن از خانم ها در میـان گذاشتیم.

خانم شکوه شیرازی‌کارمند میگوید : در حال حاضر ،خوب یا بد بودن کار کردن زن‌در خارج از خانه مطرح نیست و همه خانم ها از دست یافتن به موهبت فعالیت های اجتماعی خرسندند . بنظر من زن‌و مرد امروز باید کمی بیشتر بهم اعتماد داشته باشند و مخصوصا خانم هانسبت به شوهرانشان‌بد گمانی شدید را کنار بگذارند، مسئله مهم توافق زن‌و مرد در مشکلات زندگی است .

من عقیده خانم « فریده ـج» را در مورداین که زنان‌کارمند درآمد خودرا صرف « قر و فر» خود می‌کنند، بشدت ردمی‌کنم.

لابد می‌دانید که اینروز ها، آقایان هم پابپای خانم ها بـه «قروفر »و سرو وضع خود می رسند و بنابراین آیا بایدگفته شود که آنها نیز ، همه‌درآمد خودرا در چنین راهی صرف‌می کنند ؟

بنظر من زن باید کار کندو اگر بگوئیم زن هم نیمی از درآمد خودرا الزاما خرج‌سرو وضع و اباپو ذهاب خود می‌ـ کند نصف دیگر درآمدش‌کمك هزینه زندگی است .

من نمیدانم چه سری است که خانم های‌خانه‌دار مانندهمین خانم «فریده ـج » همین که بهر علت ، سردی و بی‌تفاوتی در رفتاو شوهرشان‌نسبت‌به‌خود احساس میکنند بلافاصله‌به‌جنبه منفی قضـه و احیانا روابط همسرشان بازن دیگری می ـ اندیشند ؟

آیافقط همین تنها علت‌سردی روابط شوهر بازن میتواندباشد؟ چرا این‌خانم وخانم های دیگر ازین قبل به جای اندیشیدن به دیگران ، لحظه‌ای به خودو کردار خود و رفتار خود بـا شوهرشان فکر نمیکنند ؟ دیگر این‌که یك مرد اصولا وقتی در کاری مربوط به همسرش می‌ـ خواهد شاهد مثال بیاورد طبعا یك زن راانتخاب‌میکند.همانطور است این دلیل رابطه نامعقول باآن زن نیست همچنانکه‌عکس آنهم صادق است. من توصیه میکنم خانم های خانه‌دار، در برخورد با اینگونه مسائل‌بخود و رفتار خود بیاندیشند. محققا خیلی زود علت راکشف‌میکنند.

شرکت‌تعاونی یاتضامنی !

خانم احترام شاهدی خانه‌دار میگوید : شما بمن بگوئید با یکدست میتوان دو هندوانه را برداشت ؟کار ، کار است چه بیرون از خانه‌و چه درخانه . حتی آقایان که در روز دوجا کار میکنند، کار دوم رابـه اصالت و کیفیت وحتی کمیت کار قبلی نمی توانندانجام‌بدهند و بهمین دلیل هم بیشتر مرد هاکه ناگزیرند دوجا کارکنند، حتی‌الامکان کار دوم را سبکتر انتخاب میکنند، چه رسد بـه خانم هاکه هم از نظر فیزیکی خستگی پذیرتر و شکننده تر از آقایان هستند و هم کار دوم آنها که عبارت از خانه‌ـ داری ، بچه‌داری، شوهر داری بمفهوم کلی آن باشد بمراتب از کار اول که کار اداری‌باشد سنگینتر و خطیر تر است .

من ،و شوهرم عقیده داریم اگر من بتوانم در هزینه های خانه برنامه ریزی صحیح‌ومبتنی بر صرفه‌جوئی‌انجام دهم‌ضرورتی برای کار کردن من در خارج از خانه پیدا نمیشود.

ما نباید خانواده را از دید یك شرکت تضامنی زن وشوهر و بچه‌ها بنگریم‌که هریك‌موظف باشند درآمدی برای شرکت حاصل کنند. بلکه خانواده‌یك شرکت تعاونی است که هریك از سهامداران « زن ، شوهر و فرزندان » بایستی در بهتراداره شدن و جلوگیری از زیان ، کوشش کنندو جنبه انتفاعی نداشته باشد.

مرد باسرمایه گذاری «کار» زن باحفظ سرمایه « اقتصـاد خانواده » و فرزندان در پیشبرد هدف شرکت، همه باهم یکدل و یکجهت زندگی کنند.

توصیه من به شوهر خانم « فریده .ج» اینست که‌زندگی خانوادگی خود را با زندگـی خانوادگی یکی از دوستانش که زن کارمند دارد مقایسه کند تاقدر عافیت رابداند.

زهره کاظمی کارمندآموزش و پرورش : بعقیده من‌این‌خانم خانه‌دار تنها بقاضی رفته و خوشحال برگشته است .امروزه وضع زندگی طوری است که اگر قرار باشد تنها یك نفـر کار کند و چند دهان ببلعند هم بی‌انصافی است و هم‌دشوار. چه اشکالی دارد اگر یك‌خانم درخانه کدبانو باشد و بیرون‌از خانه کارمند . یك خانم‌تحصیل کرده هوشیار برنامه کار خود راطوری تنظیم میکند که هم بتواند کار کندو هم‌به‌فرزندش، به تحصیل فرزندش ، به غـذا پختن ، لباس شستن، سایر کارهای خانه برسد.

البته اگر خانمی احساس کند که بهر علت کار کردن‌او در خارج از منزل به خانه‌داری، شوهرداری‌و بچه‌داری‌اش لطمه میزند «هرچند ناچیز» نبایدکار کند. چه برای یك زن اداره خانه‌و شوهر و فرزند مقدم بر همه چیز است،حتی اگرآسایش و آرامش افراد خانواده براثر کار کردن خانم خدشه دارشود بایستی فورا دست‌از کاربکشد.

صفحه خانواده : مانامه‌خانم فریده ـج راباکمی تعدیل‌چاپ کردیم ، بدون این که‌بر آن مهرتائید یاتکذیب بگذاریم . همچنین نظرات و عقاید چندنفر از خانم های کارمند رابه‌چاپ رساندیم و برای نتیجه گیری و رسیدن به یك پاسخ منطقی برای مشکل خانم « فریده ـج» از همه خانم های کارمند و خانه‌دار، آقایان وصاحبنظران می خواهیم که ما را یاری‌دهند.

آدرس ما: تهران ـ روزنامه اطلاعات ـ هیات تحریریه‌صفحه خانواده .

خانه‌داری یك شغل تمام عیاراست و کاری پر مشغله ،پـر دردسر و در عین حال بااهمیت بشمار می‌آید، با این وجود ، عده‌ای از آقایان ، خانه‌داری‌را کار بحساب‌نمی‌آورند و به‌جای قدردانی از همسران فداکارخود، کار درخارج از خانه رابوسیله خانم ها دیگر به رخ آن هامی‌ـ کشند...

خانم های کارمند، نه تنها باید به کارهای خانه رسیدگی کنند، بلکه موظفند روزی تـا هشت ساعت در خارج از منزل به کار اداری بپردازند ، بااین وجودنه‌کارخانه‌داری آنها و نـه کار در خارج از خانه‌شان ،هیچکدام بحساب نمی‌آیدوبعضی معتقدند بیشتر درآمدآنهاصرف لباس و ایاب وذهاب ایشان می شود.

یك زن خانه‌دار : کار درخانه ارج‌و قرب بیشتری دارد

یك زن کارمند : ما بایکدست دو هندوانه برمیداریم

فوت‌وفن شستشوی بچه

شستشوی بچه، به ظاهر امری ساده است ، اما در حقیقت بسیاری از خانمها، مخصوصا خانمهایی که تازه صاحب فرزند می‌شوند ، ازاین فوت وفن خـانه‌داری آگاهی ندارند . برای آشنایی بیشتر این قبیل خانمها باچگونگی شستشوی بچه‌های خردسال ، از مشاور خانوادگی خودکمک خواسته‌ایم ووی روش زیر را بهمه‌خانم ها پیشنهاد میکندو در بکار بستن آن‌توصیه دارد .

۱ـ برای‌فراهم ساختن مقدمات‌شستشوی بچه، طشت، بادیه ، ظرف آب ، لیف(از جنس لطیف ونازك) صابون ، حوله ، روغن زیتون یاوازلین ، سنجاق قفلی ، لباس های تمیز بچه و پتو لازم‌است و شما باید اول این‌وسایل را فراهم آورید.

۲ـ پوست آرنج شما به لطافت‌پوست بچه است ، بنابراین برای اینکه مناسب بودن حرارت آب را تشخیص دهید ، گرمای آب را با آرنج خود امتحان کنید، تاکودکتان دچار آسیب سوختگی نشود.

۳ـ صورت بچه را آهسته و باملایمت بشوئید.

٤ـ سربچه راموقع شستن به طرزی‌که در عکس مشاهده می‌کنید نگهدارید .

٥ـ سپس بچه را در طشت محکم و بطور صحیح نگهدارید.

٦ـ پشت بچه‌را به‌طوری که در عکس ملاحظه می‌کنید شستشو دهید .

۷ـ بعداز خشک کردن بچه بمقداربسیار کم، بدن اورا باروغن زیتون یـاوازلین چرب کنید.

۸ـ بلافاصله پس‌از پایان شستشولباس او را بپوشانید واو را در پتوی گـرم بپیچید تابدن بچه کاملا خشک شود .

آرامش

احساس لذت بخشی که پروازبا «هما» بشما می بخشد

در دل آسمان ، هنگامیکه در صندلیهای راحت جت‌های بوئینگ‌و یا جمبوجت‌های" هما " با خاطری‌آسوده استراحت میکنید ، چه لذتی‌بالاتر از آرامشی‌که بشما دست میدهد؟ چه احساس پر شکوه‌و فرحبخشی ،پروازی باآرامش بسوی شادیها و هیجانهای‌دلپذیری‌که‌درمقصد درانتظارشماست، برای کسب اطلاعات بیشتر و رزرو بلیط با آژانس مسافرتی خود و یا با دفتر هواپیمائی ملی ایران تماس بگیرید.

خیابان ویلا شماره ۴۴ — تلفن ۹۱۱۲۵۸۰ ـ ۹۱۱۲۵۹۱
میدان فردوسی — تلفن ۹۱۱۲۵۸۰ ـ ۸۲۶۵۳۲
خیابان شاهرضا — تلفن ۹۱۱۲۵۹۹ ـ ۸۲۵۰۶۱

هواپیمائی ملی ایران ـ هما ـ

استخدام گروهبانی بهیاری در نیروی هوائی شاهنشاهی

نیروی هوائی شاهنشاهی تعدادی‌داوطلب (دختروپسر) برای تحصیل در آموزشگاه گروهبانی بهیـاری باشرایط و امتیازات زیر استخدام مینماید .

الف ـ شرایط

۱ـ تابعیت دولت شاهنشاهی ایران و متدین بودن بیکی از ادیان (اسلام ، مسیحی ،کلیمی، وزرتشتی).

۲ـ داشتن گواهینامه سوم متوسطه و یا سوم راهنمائی ، دارندگان مدارك تحصیلی بالاتر حق تقدم دارند.

۳ـ نداشتن افراد تحت تکفل و سپردن تعهد خدمت طبق مقررات ارتش شاهنشاهی .

٤ـ داشتن حداقل سن۱۵ سال و حداکثر ۲٤ سال و برای کسانیکه خدمت زیر پرچم را انجام داده‌اند ۲۵ سال تمام.

ب ـ حقوق ومزایا

۱ـ مدت دوره دانش‌آموزان دو سال بطـور شبانه روزی بوده و در سال اول ماهیانه ٦۵۰۰ ریال کمك هزینه‌تحصیلی دریافت میدارند .

۲ـ دانش آموزان‌پس ازیکسال بدرجه‌گروهبان دومی مفتخر و در مدت تحصیل درآموزشگاه از حقوق ومزایای مربوطه استفاده خواهند نمود.

۳ـفارغ‌التحصیلان آموزشگاه‌گروهبانی‌بهیاری در مرکز ۲۳۸۷۰ ریال و درخارج از مرکز حداقل ۳٤٤۳۰ ریال دریافت خواهندنمود.

پـ درجه داران از مزایای‌مفیدی‌نظیر پس‌انداز تامین آتیه که با کمك وزارت جنك وبهره‌حاصله آن درصورت ۳۰ سال‌خدمت در حدود ۳٤۰۰۰۰۰ ریال بالغ میگردد ، امکان استفاده ازخانه هـای سازمانی ، درمان خود وخانواده وخریدازفروشگاه های ارتشی با تخفیف قابل ملاحظه بهره‌مند می گردند .

داوطلبان‌برای ثبت نام میتوانند با عین‌مدرك تحصیلی و فتوکپی آن ، شناسنامه(عکس‌دار)ودو برك فتوکپی آن و۲۲ قطعه عکس ٤ × ۳ تا تامین احتیاج همه روزه باستثناء تعطیلات رسمی از ساعت ۳۰ر۷الی ۱٦درتهران‌بفرماندهی آموزشگاه های هوائی واقع درخیابان دمـاوند ،ایستگاه فرودگاه و در شهرستانها به پایگاه و ایستگاه های هوائی‌یامراکز کاریابی وزارت کار و امـور اجتماعی مراجعه نمایند.

م‌الف ۲۱۵۵۸

نیروی هوائی شاهنشاهی

ادولف هیتلر

نوشته: جان تولند

۳۳

هیتلر در ارتش باواریا نام نویسی کرد

که‌این واحد قبلا پر شده است به این ترتیب هیتلر در محل دومین انتخاب خود که «هنگ اول پیاده نظام باواریایی» نام داشت پذیرفته شد . دومسئله از فوری‌ترین مسائل زندگی او اکنون بخودی خود حل شده بود :

نخست اینکه دیگر هرگز اجباری نداشت که به ارتش منفور اطریش بپیوندد ـ ثانیا محکوم نبود که زمستان‌سخت دیگری را بطور مستقل و بااتکاء به امکانات محقر خودش تحمل کند ، علاوه بریافتن خانه‌ای با غذا و پوشاک و سکنای کافی ـ اکنون هدفی نیز در زندگی او وجودداشت. دیگر جایی برای تردید کردن وجود نداشت ، او برای اولین‌بار در زندگی خود میدانست که دقیقا به کجا میرودو چرا باید به‌آنجا برود ، با امنیت وافر و فروغ خاطری که اینک در اونیفورم سربازی احساس میکرد ، تنها وحشت‌او از این بابت بود که مبادا جنگ ـ قبل از آنکه وی بتواند عملیات میدان کارزار را بچشم خود ببیند ـ پایان یابد .

چند روز بعد او رابمقر هنگ دوم‌پیاده نظم باواریا جایی که در آن آموزشهای اساسی را در مدرسه دولتی پهناور «الیزابت پلاتس» ترتیب داده بودند منتقل کردند جنب وجوشی که در اینجا جریان داشت عبارت از محتوای برنامه کوتاه مدت اما فشرده‌ای از تمرینات گوناگون ـ راه پیمایی و حرکاتی در حال حمل تفنگ های مجهز به سرنیزه بودکه وقتی روز بپایان می رسد سربازان جوان و تازه پیوسته به‌ارتش رابشدت خسته میکرد. ظرف یکهفته ، هیتلر بطور دایمی بصورت یکی از نفرات شانزدهمین هنگ پیاده نظام باواریایی در آمد،آموزش درمونیخ باآهنگی پرشتاب‌ترادامه یافت ، یکی از رفقای هیتلر بنام «هانس‌مند» درجایی ازخاطرات خود یادآوری کرده است که وقتی برای اولین بار تفنگی بدست هیتلر دادند او عاشقانه ـ مانند زنی که به‌جواهراتش نگاه کند تفنگ را نگاه کردو من از مشاهده چهره او در آن لحظه نتوانستم از خنده‌ای پنهانی خودداری کنم .

وصیت هیتلر ـ۲ـ

در هفتم اکتبر هیتلر به آقاو خانم پوپ (صاحبخانه‌های خود) اطلاع داد که واحدمحل‌خدمت اوقرار است مونیخ را ترک کند . باآقای پوپ دست داد و ازاو خواهش کردکه در صورت کشته شدن خودش در میدان جنگ نامه‌ای برای خواهرش بنویسد و او را ازماوقع آگاه کند وی توضیح داد شاید خواهر وی علاقمند باشد که مایملک بسیار ناچیز اورا تصاحب کندولی اضافه کردکه اگر خواهرش علاقه‌ای باینکار نشان نداد دراینصورت آقا و خانم پوپ خواهند توانست بر سر او منت گذارند و اشیاء ووسایلی را که ازوی خواهدماند برای خودشان نگهداری کنند . هنگامی‌که هیتلر دوبچه خردسال پوپ‌ها را بوسید و سپس به آنها پشت کرد و دوان دوان راه بازگشت به سربازخانه را در پیش گرفت خانم «پوپ» مقاومت خود را از دست داد و های‌های بنای گریستن گذاشت . روز بعد هنگی که هیتلر در آن خدمت میکرد نفرات خود را پیاده به پادگان جنگ نخبه سلطان باواریا فرستاد تا در مراسم ادای سوگند شرکت کند. سربازان ـ درجه‌داران و افسران در حضور پادشاه نسبت

★ هیملر عضو فعال کابینه هیتلر با پیشوا در باره نقشه های آینده گفتگومی‌کند .

به او و قیصر ویلهلم ـ امپراطور آلمان سوگند وفاداری یاد کردند .

بعد از هیتلر ـ و معدودی دیگر از نفرات که اطریشی بودند خواسته شد که نسبت به پادشاه کشور خودشان ـ «فرانتس ژوزف» امپراطور اطریش ـ نیزسوگند وفاداری‌یاد کنند .

تنها خاطره‌ای که در باره واکنش هیتلر در برابر مراسم از یاد نرفتنی سوگند خوردن افراد هنگ وی باقی مانده اظهاراتی از قول او خطاب به عده‌ای از رفقایش در روز هشتم اکتبر است .او بهمقطاران خود گفته بود که خاطره آن روز همیشه دریادوی باقی خواهدماند چون در چنان روزی بود که او و سایر نفرات هنگ‌جیره دوبرابر دریافت کرده و بعلاوه برای ناهار آن روز غذای فوق‌العاده‌ای که‌از گوشت خوک بریان و سالاد سیب زمینی تشکیل شده بود به‌آنهادادند.

صبح زود روز بعد هنگ‌باترتیبات متداول سپاهی از مونیخ خارج‌شد و بطرف اردوگاه «لچفلد»که در حدود چهل میل از سمت غرب باآنجا فاصله داشت بحرکت درآمد ، نفرات در حالیکه بسته های بارو کوله‌پشتی های خودرا نیزحمل می ـ کردند، تقریبا یازده ساعت تمام با مشقت بسیار در هوای افسرده‌ای که در طول بیشتر آن ساعات بارانی سمج ووقفه ناپذیر را برسرشان‌میریخت به راه پیمایی ادامه دادند .هیتلر در نامه‌ای که برای خانم «پوپ» فرستاد نوشت : من مثل موش آب کشیده تا مغز استخوانم خیس شده بودم. هیچ امکانی وجود نداشت که افراد هنگ بتوانند بخوابند و نفسی تازه کنند». روز بعد که یکشنبه دیگری بود، سیزده ساعت راه رفتند و سپس ساخلوخودرا در زیر آسمان باز برپا کردند. اما سرمای هوا چنان سخت بود که آنهارا مجبور کرد تا شب دیگری را بدون خوابیدن به‌صبح برسانند هنگامیکه بالاخره به‌مقصد رسیدند نیمه‌های بعد از ظهر یکی از روزهای دوشنبه بود . به طرزی مرگبار احساس خستگی میکردندو چیزی نمانده بودکه هر لحظه نقش برزمین شوند . با این‌همه راه‌پیمایی خودرا مغرورانه ادامه دادند ـ و در برابر چشمهای خیره گروهی از اسرای فرانسوی وارد اردوگاه شدند .

شماره ۲۰۱۲۰ـ ۱۳ر۹ر۳۶

وزارت کشاورزی وعمران روستائی
سازمان جنگلها ومراتع کشور
سرجنگلداریکل استان خراسان
آگهی

سرجنگلداریکل استان خراسان باستناد ماده اول قانون ملی شدن جنگلها و مراتع ودراجرای قسمت اول ماده ۵۶ قانون حفاظت وبهره برداری ازجنگلها و مراتع تعداد ۴۳ پلاك حوزه استحفاظی خودرا بشرح زیر :

ردیف	نام ملك	شماره پلاك	بخش	شهرستان	حدود اربعه: شمال	جنوب	مشرق	مغرب	مساحت کل پلاك به تقریب		مساحت کل مستثنیات به تقریب	
۱	فخرآباد	۲۶ /اصلی	دو	قوچان	یال کوه آق رعمه	مزرعه مزرج	حسین آباد علیا وکال پشت ارتوتپه	قریه محمدآباد و شورك وکال پشت ارتوتپه	۶۰۰	هکتار	۲۱۲	هکتار
۲	سلم‌آباد وبهرنگ	۲۸۹	۶ مؤمن‌آباد	بیرجند	رشته کوه چاه رنگ وکله کوه	رشته کوه بوآباد و نیك وگندر	اراضی خانلرآباد گدارآخوند شفیع	اراضی چاخور از محل تلاقی جاده باکال شور	۴۲۰۰	"	۱۰۹/۵	"
۳	دهو و شهسوار	۲۷۱	۵نهبندان	"	خط الرأس لاغ شورو	جاده نصفنده	رشته کوههای دیوار کوه	کوههای دهو خط الرأس چشمه سرهلند	۱۲۵۰۰	"	۱۱/۵	"
۴	حلوان	۲۰۸	۳ طبس	طبس	گردنه ریگ محمود	کلاتشه صمدی	کوه یده	کلاته محمد آباد	۳۷۸۸۰	"	۸۰	"
۵	محمدآباد صاحب کار	۶۱	"	"	اراضی حسن آباد	راه دلکوبه طبس	تپه های شنی پاشنه دران	جاده طبس دستگردان	۹۰۰	"	۵۵	"
۶	بم	۷۲	"	"	اراضی خودی	اراضی آبخورك	کوه نم	اراضی کامرا تپه و دهنو	۲۴۰۰۰	"	۱۶۱	"
۷	مزرعه نیستان	۹۲	۲ "	"	قریه پی کوه وکوه سرچشمه	رودخانه پی کمر	زرد کوه و تنگل سرخ	استخر پرورده	۳۰۰۰۰	"	۱۰	"
۸	بیهو	۱۰	دوبجنورد	بجنورد	مرعام ورودخانه چناران	سرتیغ کوه ارس وعی بلاغ	شور چشمه و زو قره قوزی	تپه بروسك و سرتیغ قرمزدره و مرعام	۴۰۰۰	"	۲۱۲	"
۹	عزیز	۱۲۵	"	"	بلوار شهرستان بجنورد وکلاته یاور	اراضی قریه خداطی وورثه احمدکد خداو ضیائی	ابریز قریه حمزانلو وصندل‌آباد	راه سابق بجنورد به بش قاردانی وحاجی خان تا	۴۲۲	"	۳۴۲	"
۱۰	آرموتلو	۱۶۱	۶ "	"	آبریز کوه آلمه	آبریز کوه خمسی	حدود میرزا بای	حدود چشمه خان	۳۹۰۸/۸۰۰۰	"	۱۵۲/۲۰۰۰	"
۱۱	کندیل بزرگ	—	جاجرم	"	راه‌آهن مشهد تهران ازپل ایستگاه جاجرم تاگذ رشفیع آباد	ادامه کوه زیارتگاه تاراه فرومد به شفیع آباد	راه فرومد به شفیع آباد کوه زیارتگاه گذ رشفیع آباد	ادامه کال زیارتگاه تاپل راه آهن ایستگاه جاجرم	۶۳۱۴/۴	"	۲۵	"
۱۲	تنگه علیا	۹۷/اصلی	۶نیشابور	نیشابور	اراضی سرگرنگ	رخنه آقاجان وبزه گود	اراضی فرخ سنگ	اراضی تنگه سفلی	۸۰۰	"	۴۷	"
۱۳	جرس علیا	۲۳۹	۷ "	"	کلاته عبداله کور وتقی آباد	تخته آق قایه وکند علیك وسرچاه	اراضی عباس‌آباد کلاته بودار	اراضی کوه دره و میرزاعرب کلاته غلامعلی	۳۰۰	"	۴۹	"
۱۴	قریه بار	۱۶۱	۸ "	"	رشته کوه گریور وکوه آبشار	رشته کوه پیش تیغ آسیاب	رشته کوه درخت پیازی و درخت جوز	رشته کوه کمر و رشته کوه الیجه	۹۰۰۰	"	۸۵۰	"
۱۵	سرصومعه	۱۶	۵ "	"	کال حسن کوره‌وتپه‌مرغزاروتپه چهل دختران وجاده صومعه	به قلعه صومعه و اراضی امین آباد	جاده صومعه وخانم قاسم نازلی وخانه‌های صومعه	رودخانه قاروب رمان	۳۰۰	"	۱۳۰	"
۱۶	علی آباد	۲۸۸	۶ خواف	تربت‌حیدریه	اراضی حسن آباد وکال فدك	اراضی مهرآباد واراضی موات وکبیر کوه	کال شور بندسارات مژن آباد	اراضی ابراهیمی پلاك ۲۸۱ /اصلی	۲۴۰۳۰	"	۳۰۳۰	"
۱۷	کلاته احمد	۴۶۸	۵ خ	"	راه عطائیه	کوه نمکه خط الرأس ارتفاعات موجود	بجاده و سنك سیاه	کال درخت سنجد	۳۱۴۹/۱۰۰۰	"	۱۴۰/۱۰۰۰	"
۱۸	شاداب	۲۸	"	"	اراضی علی آباد بائره وحیدرآباد	اراضی قریه زرگك	اراضی دیمه سارات قوری آباد وقریه التاتو	اراضی طاهرآباد	۴۹۱	"	۳۳۹	"
۱۹	چنار	۲۵۸	۱۳مشهد	تربت جام	اراضی کناره	اراضی الیاتو	اراضی کته گون	اراضی بافغ عباس	۸۰۰	"	۷۰۰	"
۲۰	گورخار	۱۷	۱۵ "	"	اراضی میزان	کوه سیاه میخ خر	اراضی قلعه حمام	اراضی یکه باغ	۲۷۰۰	"	۱۳۰۰	"
۲۱	طرازخاکی	۲۰۶	۱۳ "	"	اراضی کته شمشیر	اراضی گلستان	اراضی حسن بلبل	اراضی توشاب	۳۰۰	"	۲۹۰	"
۲۲	اراضی چشمه‌جوهر	۱۵۴	" "	"	اراضی سیر زار	اراضی جعفرآباد	اراضی قره داغی	اراضی سما خون	۱۵۰۰	"	۳	"
۲۳	خارزنج دهنو	۱۶۶	"	کاشمر	دامنه کوه سیاح واراضی موات	اراضی محمود آباد و دهنو	اراضی طاهرآباد	مومن‌آباد واراضی مفروز خارزنج خلیل آباد	۱۷۰۰	"	۸۰۰	"
۲۴	گردبالا	۴۹	" "	"	بکال مشهور گرد بالا	شکافته خواجه قاه وباغات خواجه قاه	اراضی هاشم‌آباد وتپه های گردبالا	جوی خواجه قاه تا راه‌کلاته‌صالحی واراضی زین‌آباد	۳۶	"	۵	"
۲۵	خارزنج خلیل آباد	"	" "	"	اراضی کزرود وکوشه واراضی موات ودامنه کوه سیاه	اراضی معین آباد	سه دانگ مشاع مفروز خارزنج ۱۶۶	اراضی معین آباد وباغات خلیل آباد وکزرود	۳۵۶	"	۱۵۶	"
۲۶	حسن آباد	۱۶۹	" ۴ کاشمر	"	اراضی جنت‌آباد	اراضی شاهرخ آباد	اراضی جلالیه واراضی جهان آباد	اراضی خطیطه وحسینی	۳۵۰	"	۲۵۰	"
۲۷	بابیگ الحکم	۸۰	" بردسکن	"	کلوت باب الحکم	اراضی عبدی	حدفاصل سامان ابراهیم آباد	شاه جهان آباد	۸۰۰	"	۱۰۰	"
۲۸	کاریزسنگ	۱۱۴	" ۸ سبزوار	سبزوار	رشته کوه برگ معروف به تپه سفید	تیغ سیاه دلبرد	رشته کوه کله درکله	جاده چشمه شور	۱۷۵	"	۱۳۰	"
۲۹	سام	۳	" ۵ اسفراین	"	بکوه استاوها وکوه زربیدان	باراضی وباغات قریه محمودی	بکوه کنگرزار وکتل استاوها	کوههای دهبرادر شاه پیران وکوه دره	۴۳۲	"	۳۲	"
۳۰	کشتان	۶۹	" "	"	اراضی کاهی وآبریز شکسته ها	اراضی مزروعی کبوتر خانه	میان آباد پلاك ۷۲/ اصلی	اراضی مزروعی قراه برج وشرنج	۴۶۱	"	۴۱۱	"
۳۱	دوچاهی	۶۵	" ۸ سبزوار	"	شکسته های سیاه	جاده توران	شکسته ها وچاه شور	ریگهای روان توران	۲۰۰۰	"	۱۲	"
۳۲	اسکندرآباد	۱۵۳	" ۵بجنورد واسفراین	"	به بایرهای قره چه رباط	بکال شور کالنی	اراضی جنس‌آباد پلاك ۲۱۰/ اصلی	اراضی ارگ	۱۵۰۰	"	۴۷۶	"
۳۳	حبس‌آباد	۲۱۰	" "	"	بجاده سنخواست به اسفراین	کال شور	اراضی آستین وکال اسماعیل آباد	کال واراضی اسکندرآباد	۲۸۰۸	"	۱۰۰۸	"
۳۴	آسیای کروج	پلاکهای واقع در آن	۳ قصبه	"	رشته کوههای سلیمانی	جاده آسفالته سبزوار مشهد	تپه های سیاه بین کلاته قلی خان وکلاته عباس	کال گوسنی مرزبین گوسنی وکلاته بهبود	۱۳۵۰	"	۲۵۰	"
۳۵	محدود مراتع درخت توت		۱ ربع شامات	"	تیغ کالو	شکسته هزار تك	شاهراه جوال واراضی البلاغ	رق چاه شیرین	۳۵۰۰	"	۱۲۰	"
۳۶	بجدن	۷۶/ اصلی	۸ سبزوار	"	اراضی حسین آباد صبوری	تیغ کوه شتری تیغ کلاغ	کال گچی	تکهای قال گرگ	۳۱۵۰	"	۷۴۲	"
۳۷	بازه کیلو	۲۹۲	" ۶ مشهد	مشهد	بدیمه سارات خانرود	بچیل بلوچه	یه چیل و دیمه سارات خانرود	به بازه بهمن مغان وملاحسن اندام	۱۵۰	"	۱۰	"
۳۸	هادی آباد	۴۲۲	" ۵ "	"	باراضی ملك آباد	باراضی جهان آباد وعلی آباد	بمزرعه حلیم آباد	باراضی مزرعه باغچه	۸۰۰	"	۷۵۰	"
۳۹	روح آباد	۱۲۵	" ۹ "	"	اراضی فرخرد	اراضی فراگرد	اراضی درآبد و قرقی	اراضی فرخد وکلاه کوب	۱۶۴	"	۱۲۴	"
۴۰	سعدی جوهرعلیا وسفلی وبدره	۱۲۱ و۱۲۰ و۱۴۲ و ۱۴۴	" ۵	"	اراضی مزرعه جوزده پلاك ۱۲۳	اراضی بیر پلاك ۵۸/اصلی	اراضی فخر داود وتنباکو زاروکلاته سمعیی	النگ دراز وبیرمه	۹۱۵	"	۳۲۰	"
۴۱	امیرسلطان بزرگ و کوچك و شورچشمه	۲ و۵ و۶۰ اصلی	۸ "	"	پلاك ۷ محدود است بکوه شمال پلاك ۸ وشمال ۶۰	باراضی مزرعه امیرسلطان بزرگ باراضی بهمن جان	باراضی کلاته رجب مشرق پلاك ۵۸/اصلی شرق پلاك ۶۰	پلاك ۷ باراضی حوزآباد وشورچشمه غرب پلاك ۶۰/اصلی	۷۲۰	"	۴۸۴	"
۴۲	پیمروز وکبوده	—	۶ مؤمن آباد	بیرجند	تپه گدار سبزولاغ سیاه خرشنه	رشته کوه نیرو	دشت گندرو کوه جنت آباد	تپه های میان‌رود وتپه‌های نیرو	۱۲۰۰	"	۱۱۳	"
۴۳	رباط خان	۲۳۸ /اصلی	سه طبس	طبس	کوه قریه حسینی	کوه سبز	نوه هامیون	کوه میش خالی	۳۰۰۰	"	۹۹	"

باستثنای اراضی مزروعی و آیش و تاسیسات و محاوط روستائی هر پلاك «موضوع تبصره ۳ ماده دوم قانون ملی شدن جنگلها و مراتع» که بوسیله کارشناسان ومامورین ذیصلاح سر جنگلداریکل استان خراسان و مشخصات هریك به تفکیك در پرونده های مربوطه دراین سرجنگلداریکل موجود میباشد جزعمنابع طبیعی ملی شده تشخیص و مراتب بدینوسیله باطلاع عموم رسانیده میشود تا چنانچه بدان معترض باشند ظرف یکماه از تاریخ نشر این آگهی اعتراض کتبی خود با ذکر دلائل ومستندات مورد استناد به دفتر سرجنگلداریکل استان خراسان واقع در خیابان فرح (احمد آباد) ویاجنگلداریهای شهرستانهای ذیربط تسلیم ورسید دریافت دارند تا در کمیسیون مربوطه مورد رسیدگی قرار گیرد . بدیهی است به اعتراضات غیر مستند ویاواصله بعداز مدت یادشده ترتیب اثر داده نخواهدشد .

آـ ۸۷۲۷

کاهش تولید رادیو و تلویزیون در کشور

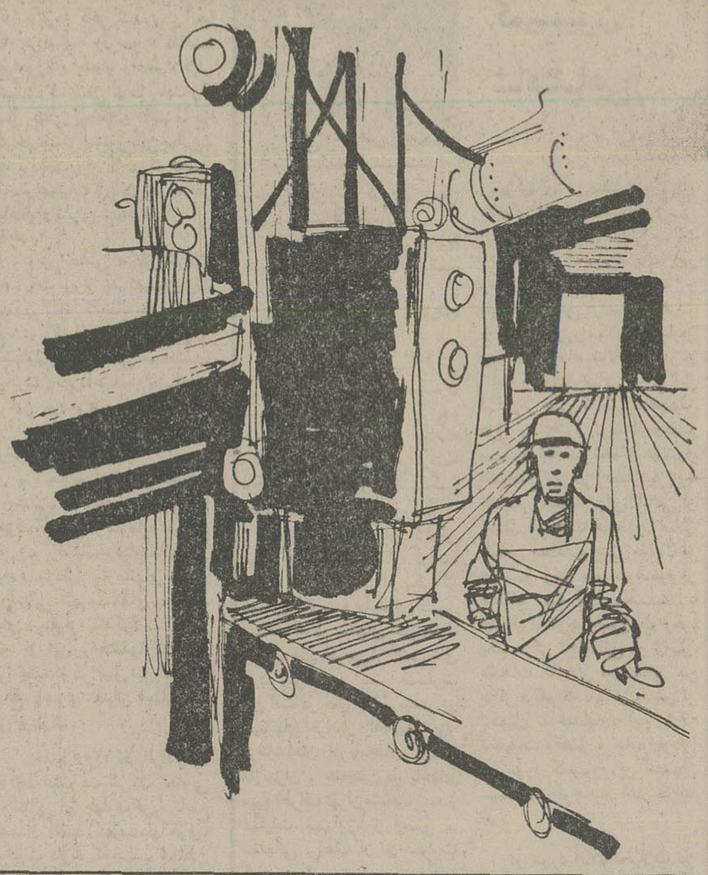

کارخانه ماشین سازی ایران هیچگونه اقدامی برای افزایش تولید بعمل نیاورده

هشتمین جلسه عمومی کمیسیون شاهنشاهی

ساعت ۱۵ دیروز هشتمین جلسه عمومی کمیسیون شاهنشاهی با حضور نخست وزیر، چند تن از وزیران، دبیر کل حزب رستاخیز ملت ایران، رئیس دفتر مخصوص شاهنشاهی روسای بازرسی مخصوص شاهنشاهی و بازپرسی ویژه نظامی، دبیر و کارشناسان کمیسیون شاهنشاهی ، نمایندگان وزارت خانه ها و سازمان های مسئول، نمایندگان حزب رستاخیز ملت ایران و نمایندگان وسایل ارتباط جمعی در سعدآباد تشکیل شد. در این جلسه گزارش بازرسی های کمیته ها مورد بحث و گفتگو قرار گرفت

گزارش بازرسیهای کمیته «امور صنایع» کمیسیون شاهنشاهی از طرحیها و پروژه های تقلیل ضایعات و استفاده ازحداکثر ظرفیت کارخانجات مربوط به ماده ۲ فرمان مورخ ۱۶ آبان ماه ۲۵۳۵ شاهنشاهی

هیأت بازرسی کمیته امور صنایع کمیسیون شاهنشاهی مرکب از بازرسان بازرسی ویژه نظامی، نمایندگان حزب رستاخیز ملت ایران، وزارت صنایع و معادن، وزارت کارواموراجتماعی، اتاق بازرگانی و صنایع و معادن ایران و کارشناس و مسئول کمیته گزارش بازرسیهائی را که از ۱۳ شهریور تاپایان مهرماه ۲۵۳۶ شاهنشاهی انجام داده است، باین شرح باستحضار میرساند:

کارخانه فیلور «بخش خصوصی» در تهران

کارخانه فیلور درسال ۲۵۲۵ شروع به بهره برداری نموده است. سرمایه ثبت شده این شرکت پانصد میلیون ریال و محصولات آن انواع یخچال و فریزر است. مساحت زمین کارخانه ۳۲/۰۰۰ متر مربع و مساحت زیربنای آن ۱۹/۰۰۰ مترمربع است.

این کارخانه ۶۵۰ نفرکارگر و یکصدنفر کارمند دارد. تولید کارخانه درسال ۲۵۳۳، تعداد ۸۸/۵۰۰ دستگاه درسال ۲۵۳۴، تعداد ۱۱۸/۰۰۰ دستگاه و درسال ۲۵۳۵، تعداد ۱۳۸/۵۰۰ دستگاه یخچال و فریزر بوده و در۵ ماهه اول سال ۲۵۳۶ نیز تعداد ۶۲/۳۰۰ دستگاه یخچال و فریزر تولید نموده است. این کارخانه درسال ۲۵۳۳ با ۴۷ درصد، درسال ۲۵۳۴ با ۶۳ درصدو درسال ۲۵۳۵ با ۷۳ درصد ظرفیت طراحی شده مورد بهره برداری قرار گرفته است. باتوجه به تولید پنج ماهه اول سال جاری پیش بینی می شود که تاپایان سال ۲۵۳۶ این کارخانه بتواند از ۷۸ درصد ظرفیت طراحی شده بهره برداری نماید.

برطبق ترازنامه و بناباظهار مسئولان، کارخانه درسال ۲۵۳۳ درحدود یک میلیارد و چهارصدو نود و دو میلیون ریال فروش و نودو هشت میلیون ریال سود درسال ۲۵۳۴ درحدود ۲ میلیارد ریال فروش و یکصدو شصت و سه میلیون ریال سود و درسال ۲۵۳۵، مبلغ ۲/۳۴۴/۰۰۰/۰۰۰ ریال فروش و ۳۲۸ میلیون ریال سود داشته است.

در بازرسی مشاهده گردید که فضای کار و بخصوص فضای انبارها کوچک است و تراکم شدیدی دراین کارخانه بچشم می خورد، و کارخانه بعلت مشکلاتی ازقبیل اخذ پروانه ساختمان ازشهرداری و گرفتن پروانه ایجاد انبار ازوزارت صنایع و معادن نتوانسته است این تنگناها را برطرف سازد.

بازرسی از پروژه استفاده از حداکثر ظرفیت ماشین آلات:

براساس طرحهای زمان بندی شده، این کارخانه درنظر داشته است که درظرف ۸ ماه، تولید فعلی خود را، که سالانه ۱۴۰/۰۰۰ دستگاه یخچال است تا ۱۶۰/۰۰۰ دستگاه یعنی درحدود ۱۵٪ افزایش دهد.

کارخانه فیلور برای رسیدن به این هدف و اجرای برنامه زمان بندی شده افزایش تولید، دو برنامه اساسی زیر را درنظر گرفته و اجرا نموده است:

۱ ـ برقراری سیستم تشویق از طریق پرداخت پاداش

۲ ـ سرمایه گذاری برای تهیه و نصب نقاله. علاوه براین، چون در ۵ ماهه اول سال بعلت قطع برق تولید کاهش داشته، مسئولان کارخانه با اجرای اضافه کاری کوشش می نمایند که به برنامه زمان بندی شده استفاده ازحداکثر ظرفیت ماشین آلات برسند. بنظر هیات بازرسی، این کارخانه بااجرای برنامه های فوق الذکر، برنامه های زمان بندی شده خود را درمورد ۱۵٪ افزایش تولید عملی نموده است ولی باتوجه به مشکلات مختلف، که مسئولان بشرح زیر عنوان نمودند، کارخانه نخواهد توانست به ظرفیت طراحی شده دست یابد. اهم این مشکلات عبارتست از:

۱ ـ کمبود انبار برای مواد اولیه و کالاهای ساخته شده بطوری که اگر بارگیری کالای ساخته شده بمدت یکساعت به تأخیر بیفتد کارخانه مجبور می شود بعلت محدودیت فضای انبارها خط تولید را متوقف سازد.

۲ ـ جابجائی کارگران که اغلب بعلت مشکل مسکن پیش می آید و رقم آن درسال گذشته درحدود ۲۵٪ از تعداد کل کارگران بوده است.

۳ ـ قطع برق، بطوری که در ۵ ماهه اول سال جاری به تعداد ۶۰۰۰ دستگاه ازبرنامه تولید تعیین شده عقب مانده اند و بهمین علت برای جبران آن باید برنامه اضافه کاری را بموقع اجرا بگذارند.

بازرسی از پروژه کاهش ضایعات:

ضایعات تولید یخچال دراین کارخانه ۳٪ است و مسئولان درنظر داشته اند که بااجرای برنامه هائی بشرح زیر درمدت ۶ ماه این ضایعات را بمیزان ۱٪ کاهش بدهند.

۱ ـ تهیه و نصب ماشین فوم زنی، چون بعلت فرسوده بودن ماشین آلات موجود، ضایعات این قسمت بمیزان ۳/۷٪ قیمت مواد اولیه است.

۲ ـ تهیه و نصب دستگاه اکسترو دربرای تهیه قسمتهای داخلی یخچال

۳ ـ تهیه و نصب سیستم نقاله و جلوگیری ازنقل و انتقال دستی درکارخانه

۴ ـ اجرای سیستم پاداش تشویقی دررابطه باکاهش ضایعات

چون قسمتی ازبرنامه های فوق هنوز علمی نشده و درنتیجه ـ ضایعات برطبق برنامه های زمان بندی شده کاهش نیافته است، بنظر هیأت بازرسی کارخانه درحدود ۴ ماه ازبرنامه های زمان بندی شده عقب است.

مشکل دیگر این کارخانه که باعث ایجاد ضایعات میگردد مربوط به ورقهای پلاستیکی است. ورق مورد نیاز این کارخانه توسط سازندگان داخلی تهیه میگردد ولی چون ضخامت این ورقها یکنواخت نیست و متغیر است، ضایعات این قسمت گاهی تا ۲۵٪ میرسد. کارخانجات پلاسکو کار و پلاستیران، که تولید کنندگان ورق پلاستیکی هستند، علت یکنواخت نبودن ضخامت ورقهای ساخت خود را نوسانات برق میدانند

نظر ها و پیشنهادهای هیات بازرسی:

۱ ـ چون افزایش تولید این کارخانه به ایجاد انبار و فضای مناسب برای نگهداری تولیدات و مواد اولیه بستگی دارد، پیشنهاد می شود که از طرف وزارت صنایع و معادن و شهرداری پایتخت به مشکلات این کارخانه توجه گردد و امکان صدور پروانه ساخت انبار درزمینی که در ۸ کیلومتری کارخانه قرار دارد مورد بررسی قرار گیرد.

۲ ـ باوجود وسایل و تأسیسات آتش نشانی کافی و مراقبت های کامل، بعلت محدودیت فضای کارخانه و خصوصیات مواد اولیه مورد مصرف، احتمال بروز حریق و سرایت آن به خانه های مسکونی اطراف همواره وجود دارد، بنابراین پیشنهاد میگردد که این کارخانه ازطرف وزارت صنایع و معادن ووزارت کار و اموراجتماعی و متخصصین ایمنی سازمان دفاع غیرنظامی مورد بازدید قرار گیرد و تدابیر لازم جلوگیری از بروز حریق و آتش نشانی بکارگرفته شود.

۳ ـ باتوجه به ضایعات قابل ملاحظه ورقهای پلاستیکی ساخت کارخانجات پلاستیران و پلاسکوکار پیشنهاد میگردد که وزارت صنایع و معاون موضوع را مورد توجه قرار دهد و برای بهبود کیفیت ورقهای ساخت کارخانجات فوق الذکر بررسی های لازم را بعمل آورد.

کارخانه لوله و ماشین سازی ایران «بخش خصوصی» در تهران:

کارخانه لوله و ماشین سازی ایران درزمینی به مساحت ۸۵۰۰۰ متر مربع و زیربنائی درحدود ۲۲۰۰۰ متر مربع درسال ۲۵۲۰ شاهنشاهی شروع به بهره برداری کرده است. سرمایه ثبت شده فعلی این کارخانه ۵۸۸/۲۳۰/۰۰۰ ریال است. تولیدات این کارخانه شامل لوله های چدنی بقطرهای ۴۰۰، ۵۰۰، ۶۰۰ و ۷۰۰ میلیمتر و اتصالات مربوط به این لوله ها است برطبق مدارک ارائه شده و بنا به اظهار مسئولان، این کارخانه درسال ۲۵۳۳، مقدار ۲۱/۰۰۰ تن تولید و ۶۰۴/۰۰۰/۰۰۰ ریال فروش و درحدود ۱۰/۵۰۰/۰۰۰ ریال سود داشته است. درسال ۲۵۳۴، مقدار ۱۸/۰۰۰ تن تولید، ۸۱۸/۰۰۰/۰۰۰ ریال فروش و ۵۲/۸۰۰/۰۰۰ ریال سود داشته است. درسال ۲۵۳۵، مقدار ۱۵/۰۰۰ تن تولید، ۸۶۶/۰۰۰/۰۰۰ ریال فروش و ۴/۳۶۰/۰۰۰ سود داشته است.

ـ بازرسی از برنامه های زمان بندی شده استفاده از حداکثر ظرفیت ماشین الات

در بازرسی مشاهده شد که درمورد افزایش تولید هیچگونه اقدامی ازطرف کارخانه بعمل نیامده است. برطبق اظهار مدیر عامل، برنامه تولیدات کارخانه باتوجه به سفارش انجام می شود و چون درحال حاضر کارخانه سفارش کافی ندارد بنابراین نمی تواند برای ساخت لوله و اتصالات چدنی ازنوع داکتیل و تحت فشار، اقدام نماید. ولی ماشین آلات و امکانات کافی برای تولید و رسیدن به حداکثر ظرفیت طراحی شده کارخانه و افزایش تولید بمیزان ۲۰٪ و انجام برنامه زمان بندی شده موجوداست.

مدیرعامل کارخانه اضافه نمود که دروضع حاضر کارخانه فقط برای دوماه تولید سفارش دریافت کرده است و تولیدات ماههای بعد ناچار باید انبار شود و چون محصولات این کارخانه بخصوص برای طرحهای آبرسانی و نظائر آن، که اغلب دولتی است مصرف می شود بنابراین بعلت نبودن سفارش امکان دارد که کاهش قابل ملاحظه ای درتولیدات این کارخانه درماههای اینده بوجود آید، مشارالیه اضافه نمود که درحال حاضر برطبق آمار و اطلاعات، حداکثر مصرف کشور ازنوع لوله های ساخت این کارخانه ۳۰/۰۰۰ تن درسال است و لوله های باقطرهای بزرگتر که مقدار مصرف آن فعلا قابل ملاحظه نیست از خارج وارد می شود. برطبق اطلاعات موجود بزودی دوکارخانه دیگر برای تهیه لوله دراهواز شروع بکار خواهد نمود و تولید سالانه این دوکارخانه بیش از ۲۵۰ هزارتن

انواع لوله خواهد بود که قریب ۸۰ هزار تن ان از نوع لوله های ساخت این کارخانه است. بنابراین با احداث این دو کارخانه لطمه بزرگی به این کارخانه وارد خواهد امد. بعلاوه چنانچه میزان واردات در سه سال اخیر و همچنین مقدار تولیدات این کارخانه در نظر گرفته شود، ملاحظه می گردد که مصرف سالانه بمراتب پائین تر از جمع میزان تولیدات این کارخانه و کارخانه های در شرف تکمیل و بهره برداری است.

مدیر عامل کارخانه ضمن ارائه مدارکی، به تشریف فرمائی ذات مبارک ملوکانه به نمایشگاه ۵۰ سال عصر پهلوی که در تاریخ ۲۵۳۵/۷/۲۸ تشکیل گردید اشاره و اظهار نمود که شاهنشاه سئوال فرمودند «که ایا احتیاج کشور به این مقدار تولید سالانه هست؟» در پاسخ از طرف وزیر صنایع و معادن وقت بمعرض رسید که با توجه به برنامه های توسعه، نیاز به این مقدار تولید خواهد بود.

به عقیده مدیر عامل کارخانه لوله و ماشین سازی ایران، مصرف سالانه بیش از ۳۵ هزار تن لوله های بقطر ۴۰۰ تا ۷۰۰ میلیمتر نخواهد بود و برای لوله های با قطر های بزرگتر نیز مقدار مصرف در حدود ۶۰ هزار تن می باشد.

بنا بر این معلوم نیست که با توجه به عدم امکان رقابت صادراتی، این کارخانه بتواند با حداکثر ظرفیت تولیدی خود فعالیت نماید.

در بازرسی مشاهده شد که برای جایگزینی ماشینهای فرسوده و قدیمی یا ماشینهای جدید و مدرن اقدام گردیده و قسمت اعظم ماشین الات جدید به کارخانه رسیده و بر طبق اظهار مدیر عامل در سال اینده علاوه بر افزایش تولید می توان ضایعات را کاهش داد.

بازرسی از برنامه های زمان بندی شده کاهش ضایعات:

بر طبق طرحهای زمان بندی شده، کارخانه لوله و ماشین سازی ایران، ضایعات، کارخانه را ۳۰٪ ذکر نموده است و در نظر دارد که با اجرای یک برنامه ۲ ساله ۱۵٪ این ضایعات را تقلیل بدهد. در بازرسی مشاهده، گردید که در این کارخانه امکان کاهش ضایعات به دو اصل اساسی متکی است. اول انتخاب مواد اولیه مرغوب و مناسب ساخت لوله و اتصلات ـ دوم اموزش کارگران و تشویق انها به انجام کار صحیح با استاندارد و کیفیت بالا بر طبق اظهار مدیرعامل کارخانه، نظر باینکه چدن کارخانجات ذوب اهن اریامهر از نظر مشخصات برای لوله سازی نامناسب است برای کارخانه ذوب اهن اریامهر میزان چدن مورد نیاز کارخانه لوله و ماشین سازی با مشخصات کارخانه به خارج سفارش داده شده و باین ترتیب ضایعات مربوط به مواد اولیه، با خرید چدن از خارج، بمیزان قابل ملاحظه ای تقلیل یافته است.

برنامه کاهش ضایعات در رابطه با آموزش کارگران ـ تکنسین ها و مهندسین با کمک صندوق کار آموزی و نیز اعزام مهندسین از طرف کارخانه بخارج از ایران و بر قراری پاداش های تشویقی برای کارگران تولید و تکنسین ها بر طبق برنامه زمان بندی شده پیشرفت نموده است بطوری که ضایعات تولید در سال قبل بیش از ۳۰٪ بوده، به حدود ۲۰٪ کاهش یافته است.

مدیر عامل کارخانه سایر مشکلات این واحد تولیدی را که در افزایش تولید و کاهش ضایعات موثر است، بشرح زیر بیان نمود:

۱ ـ جابجائی غیر معقول کارگران ماهر

۲ ـ قطع برق

۳ ـ تراکم و مشکل رفت و آمد در جاده، از سه راه آذری تا کارخانه، که روزانه بیش از دو ساعت وقت کارگران و کارکنان شرکت را تلف می کند.

بعلت ورود تعداد زیادی رادیو از خارج، تولید رادیو در کارخانه پارس کاهش یافت

اظهارات نماینده وزارت صنایع و معادن:

بطور کلی موافقت اصولی در مورد ایجاد صنایع مختلف از طرف این وزارت، در قالب سیاستهای کلی و با رعایت برنامه ها و نیاز های حال و آتی کشور انجام می پذیرد و پس از حصول اطمینان از موجه بودن طرح از نظر فنی و اقتصادی نسبت به صدور پروانه تأسیس برای انها اقدام می گردد. تجارت گذشته نشان میدهد که در صد عمده ای از طرحهائی که اجرای انها از طرف این وزارت مورد موافقت قرار گرفته است یا حتی برای انها پروانه تأسیس صادر شده، بمرحله اجرا در نیامده است که البته این موضوع در مورد بعضی پروانه های صادره جهت طرحهای تولید لوله و اتصالات داکتیل نیز صادق است در حال حاضر از کلیه پروانه هائی که برای ایجاد این صنعت صادر شده تنها شرکت لوله سازی خوزستان، که ظرفیت نهائی آن سالانه ۵۰ هزار تن خواهد بود، به اجرای طرح پیشنهادی خود اشتغال دارد، و بقیه متقاضیان در زمینه اجرای طرح مربوط اقدام موثری ننموده اند و بدیهی است چنانچه در ظرف مدت معین این وضع ادامه یابد مطابق مقررات پروانه هائی که برای انها صادر گردیده است خود بخود از درجه اعتبار ساقط خواهد شد.

با توجه به روند سالهای گذشته، رشد و مصرف این نوع محصولات سالانه در حدود ۳۰ در صد بوده است است و با در نظر گرفتن پیشرفتهای سریع اقتصادی کشور، پیش بینی می شود که طی پنج سال آتی میزان مصرف این تولیدات از رشد سالانه ای معادل ۲۰ در صد برخوردار گردد و بدین ترتیب کل مصرف در سال ۲۵۴۱ به ۲۰۰ هزار تن بالغ خواهد شد که با توجه به ظرفیت تولید دو طرح خوزستان، میزان تولید این محصول کمتر از مصرف خواهد بود و چنانچه کلیه واحد هائی که موافقت وزارت صنایع و معادن را دریافت داشته اند مورد بهره برداری قرار گیرند، این

امکان وجود خواهد داشت که در اجرای سیاست توسعه صادرات کالاهای غیر نفتی و توجه خاصی که دولت همواره نسبت به کالاهای صنعتی مبذول می دارد، مازاد تولید نسبت بمصرف داخلی صادر گردد. با توجه باینکه مجتمع فولاد پهلوی در سال ۲۵۳۹ به بهره برداری کامل خود خواهد رسید و آهن اسفنجی مورد نیاز برای تولید اینگونه لوله واتصالات تأمین خواهد شد و با در نظر گرفتن اینکه ایران در تولید مواد اولیه مورد نیاز این محصولات مزیت نسبی خواهد داشت، امید است که این صنعت در اینده بتواند نقش موثری در توسعه صادرات غیر نفتی کشور داشته باشد.

نظر ها و پیشنهاد ها

وزارت راه و ترابری و شهرداری تهران تعریض و تکمیل هر چه زودتر جاده این منطقه و حل مشکل ترافیک سنگین این قسمت از شهر را مورد توجه و اقدام قرار بدهند.

کارخانه پارس الکتریک «بخش خصوصی» در تهران

این کارخانه در سال ۲۵۲۲ در زمینی بمساحت ۲۹۷۹۰ متر مربع با ۳۰/۰۰۰ متر مربع زیر بنا تاسیس شده و شروع به بهره برداری نموده است. محصولات این کارخانه انواع رادیو و تلویزیون سیاه و سفید و رنگی است. تولیدات این کارخانه در سالهای ۲۵۳۳ تا ۲۵۳۵ بترتیب بشرح زیر بوده است:

تولید رادیو در سال ۲۵۳۳، تعداد ۱۸۰/۰۰۰ و در سال ۲۵۳۴، تعداد ۱۸۴/۰۰۰ و در سال ۲۵۳۵، تعداد ۱۲۶/۰۰۰ و در ششماهه اول سال ۲۵۳۶، تعداد ۵۶//۸۰۰ دستگاه بوده است. تولید تلویزیون در سال ۲۵۳۳، تعداد ۱۲۳/۶۰۰ و در سال ۲۵۳۴، تعداد ۱۴۱/۰۰۰ و در سال ۲۵۳۵، تعداد ۱۵۲/۳۰۰ و در ششماهه اول سال ۲۵۳۶، تعداد ۶۵/۸۰۰ دستگاه بوده است.

مدیران کارخانه با ارائه ترازنامه و مدارک دیگر اظهار داشتند که فروش شرکت در سال ۲۵۳۳ مبلغ ۲ میلیارد و ۷۲۳ میلیون ریال در سال ۲۵۳۴، مبلغ ۲ میلیارد و ۹۹۴ میلیون ریال و در سال ۲۵۳۵، مبلغ ۲ میلیارد و ۷۹۲ میلیون ریال و در شش ماهه اول سال ۲۵۳۶، یک میلیارد و ۲۵۰ میلیون ریال بوده است.

و کارخانه در همین سالها بترتیب مبلغ ۳۱۷/۶ میلیون ریال و ۴۲۲/۵ میلیون ریال و ۴۶۷ میلیون ریال سود داشته است.

الف ـ بازرسی از پروژه های استفاده از حداکثر ظرفیت ماشین الات

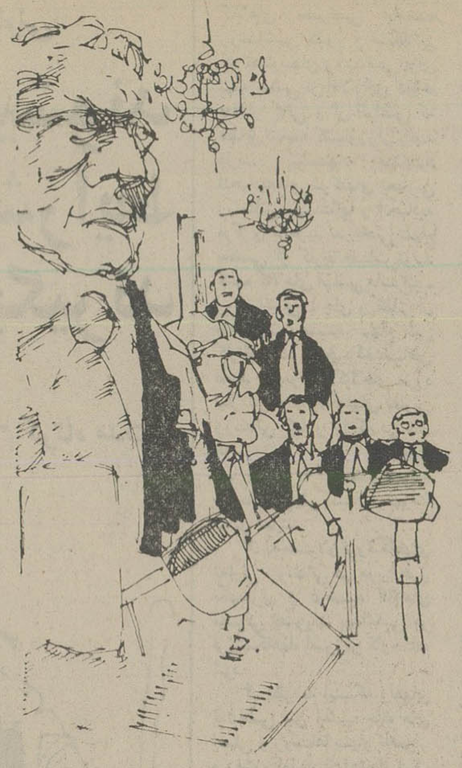

۱ ـ پروژه افزایش تولید رادیو عملی نشده و بر اساس آمار از سال ۲۵۳۳ تاکنون کاهش یافته و درحال حاضر کارخانه با ۵۲٪ ظرفیت طراحی شده مورد بهره برداری قرای میگیرد.

۲ ـ پروژه افزایش تولید انواع تلویزیون سفید و سیاه و رنگی بر طبق آمار از سال ۲۵۳۳ نسبت به ظرفیت طراحی شده افزایش نداشته و هم اکنون کارخانه در این قسمت با ۶۶٪ ظرفیت طراحی شده مورد بهر برداری قرار میگیرد.

بدین ترتیب ملاحظه میشود که برنامه های زمان بندی شده افزایش تولید و استفاده از حداکثر ظرفیت ماشین آلات در این کارخانه عملی نشده است.

مسئولان کارخانه علت عدم استفاده از حداکثر ظرفیت ماشین آلات را بشرح زیر عنوان نمودند:

ـ در مورد تولید رادیو، بعلت آنکه تعداد قابل ملاحظه ای رادیو از خارج وارد شده است، امکان رقابت وجود ندارد و کارخانه ناچار تولیدرا دراین خط کاهش داده است. بهمین جهت درایند نزدیک نیز نمیتوان به تولیدی تاحد ظرفیت طراحی شده دست یافت.

ـ در مورد تولید انواع تلویزیون، مسئولان اظهار داشتند که ورود تلویزیون خارجی و کاهش برنامه های شبکه تلویزیون در نتیجه کمبود برق در سال جاری، عامل اصلی کاهش تولید تلویزیون بوده است. همچنین قطعی نبودن رنگی شدن برنامه کانال اول و گرانی قیمت تلویزیون رنگی باندازه ای مؤثر بوده است که کارخانه نمی تواند تولید را به حداکثر ظرفیت طراحی شده برساند، و بهمین علت تعداد کارگران این کارخانه از سال ۲۵۳۴ تاکنون از۲۵۰۰ نفر به ۱۷۰۰ نفر تقلیل یافته و فعالیت اساسی کارخانه از ساخت تلویزیون به مونتاژ آن تبدیل شده است.

بازرسی از پروژه کاهش ضایعات

کارخانجات پارس الکتریک در نظر داشته است که ضایعات تولید انواع تلویزیون را بمیزان ۳٪ کاهش بدهد و برای اجرای این منظور یک برنامه دوساله تعیین نموده است. دربازرسی مشاهده گردید که در این زمینه اقداماتی بشرح زیر انجام گرفته است:

۱ـ تشکیل جلسات هفتگی با حضور مهندسان و سرپرستان برای بررسی علل ومیزان ضایعات و استفاده مجدد از مواد اولیه و قطعات قابل استفاده.

۲ـ آموزش کارگران و تکنیسین ها برای شناخت علل ایجاد ضایعات و اجرای برنامه های کنترل در مراحل مختلف ساخت.

دربازرسی مشاهده شد که با اجرای برنامه های فوق، ضایعات به نسبت زمان تا حد برنامه های ارائه شده کاهش نیافته است. مسئولان کارخانه علت نرسیدن به برنامه کامل کاهش ضایعات را بشرح زیر اعلام داشتند و یادآوری نمودند که رفع این مشکلات در اختیار کارخانه نیست.

۱ـ جابجائی کارگران متخصص و تکنیسین های ورزیده

۲ـ آسیب دیدگی قسمتی از لوازم و قطعات ساخته شده در خارج بهنگام تخلیه در بنادر ودرموقع ترخیص کالا از گمرکات.

۳ـ تغییرات دربرنامه های تولیدی کارخانه بعلت تعویض سیستم فرستنده

۴ـ نوسانات و قطع برق

نظر وپیشنهاد هیأت بازرسی:

وزارت صنایع و معادن ووزارت بازرگانی بهنگام تدوین سیاست وارداتی کشور، تولیدات داخلی رادیو تلویزیون را مورد توجه قراردهند.

کمبود برق، کاهش برنامه‌های تلویزیون ومسئله رنگی شدن کانال اول، باعث کاهش تولید تلویزیون داخلی شد

۴ ـ کارخانجات کمپرسور سازی ایران «نیمه دولتی» در قزوین

کارخانه کمپرسور سازی ایران در زمینی به مساحت ۸۰/۰۰۰ متر مربع با زیر بنائی در حدود ۱۰/۹۸۳ متر مربع در سال ۲۵۳۲ شروع به بهره برداری نموده است بموجب مدارک ارائه شده و اظهار مسئولان سرمایه ثبت شده کارخانه ۳۴۶/۴۰۰/۰۰۰ ریال است که تماما پرداخت شده است.

۱۹/۵ درصد از بهای سهام این کارخانه از طرف سازمان برنامه و بودجه پرداخت شده و ۱۳٪ آن متعلق به شریکان خارجی و ۶۷/۵٪ آن متعلق به بخش خصوصی است. در این کارخانه ۳۱۵ نفر کارگر و ۸۶ نفر کارمند مشغول خدمت هستند، تولید این کارخانه در سال ۲۵۳۳، تعداد ۹۸/۱۰۰ دستگاه، در سال ۲۵۳۴ تعداد ۱۴۲/۰۰۰ دستگاه و در سال ۲۵۳۵. تعداد ۱۴۹/۸۷۰ دستگاه کمپرسور بوده است. بنابه اظهار مسئولین کارخانه، کارخانه در سال ۲۵۳۳ با فروش ۸۰/۷۳۲ دستگاه کمپرسور در حدود ۵۱/۶۶۰/۰۰۰ ریال و در سال ۲۵۳۴ با فروش ۱۳۰/۶۰۰ دستگاه کمپرسور در حدود ۸۹/۲۲۲/۰۰۰ ریال زیان و در سال ۲۵۳۵، با فروش ۱۸۰/۹۵۸ دستگاه کمپرسور در حدود ۳۳/۳۷۰/۰۰۰ ریال زیان داشته است.

بر اساس طرحی که ارائه گردیده است، ظرفیت طراحی شده کارخانه سالانه ۲۰۰/۰۰۰ دستگاه انواع کمپرسور است و کارخانه در نظر داشته است با ۳۴٪ اضافه تولید در مدت یک سال به حداکثر ظرفیت طراحی شده برسد. با توجه به امار تولیدات، نتیجه گیری می شود که کارخانه در سال ۲۵۳۳ با ۴۹٪ ظرفیت طراحی شده و در سال ۲۵۳۴ با ۷۱٪ ظرفیت طراحی شده و در سال ۲۵۳۵ با حدود ۷۵٪ ظرفیت طراحی شده مورد بهره برداری قرار گرفته است. کارخانه کمپرسور سازی ایران در حال حاضر مشغول ساخت کمپرسور با لیسانس از کارخانجات ویت وستینگ هاس است و بر طبق قرار دادی که اخیرا امضاء نموده است در نظر دارد از لیسانس کارخانجات (نکی) ایتالیا برای ساخت سالانه ۱/۰۰۰/۰۰۰ دستگاه کمپرسور استفاده کند و بهمین منظور اقداماتی از قبیل تهیه ماشینهای مخصوص و استخدام مهندسان کار آزموده بعمل اورده است.

در بازرسی مشاهده گردید که ساخت قطعات زیر نظر مسئولان در همه قسمت ها کنترل می شود و در حدود ۲۶۰ مرحله از ساخت تحت کنترل و نظارت دقیق است.

بعلاوه یک لابراتوار مجهز کمپرسور های ساخته شده توسط هر گروه کار را بطور اتفاقی ولی کاملا دقیق کنترل می نماید. همچنین کمپرسور هائی که در دوران تضمین، که نزدیک ۲ سال است، بخاطر معایبی به کارخانه برگشت داده می شود، در این آزمایشگاه مورد بررسی و آزمایش قرار می گیرد تا معایب آنها در کمپرسور های بعدی و ساخت جدید تکرار نشود.

این کارخانه قسمتی از کمپرسور های مورد نیاز کارخانه های یخچال سازی کشور را تامین می نماید و بهمین جهت، مسئولان از هر گونه کوشش در زمینه بهبود کیفیت تولید فرو گذار ننموده اند و از متخصصان کارخانجات واگذار کننده لیسانس نیز برای کنترل مرغوبیت استفاده شده است.

بر اساس آمار ارائه شده، تعداد کمپرسور های برگشتی به کارخانه نسبت به کل کمپرسور های بفروش رسیده بشرح زیر است:

در سال ۲۵۳۳، ۱۹/۲۷٪ در سال ۲۵۳۴، ۶/۰۳٪ و در سال ۲۵۳۵، ۵/۴۶٪ و در ۶ ماهه اول سال جاری ۱/۰۴٪ بوده است.

با توجه به کیفیت خاص این صنعت و نیاز آن به کارگران و تکنسین های مجرب و بمنظور پیشگیری از جابجائی اینگونه متخصصان، هم آهنگی و تناسب لازم بین دستمزد و تخصص ها برای ۸۵٪ کارگران و تکنسین های این کارخانه بوجود آمده است.

بازرسی از پروژه استفاده از حداکثر ظرفیت ماشین آلات:

با توجه به آمار تولید و با مشاهده فعالیت و میزان تولیدات کارخانه در هنگام بازرسی، ملاحظه گردید که برنامه های زمان بندی شده استفاده از حداکثر ظرفیت ماشین آلات در این کارخانه عملی

بقیه در صفحه ۲۴

سخنان وزیر نیرو در کمیسیون شاهنشاهی

تقی توکلی وزیر نیرو

ماده هشتم فرمان

باتشکر از راهنمائی‌های گروه بازرسان کمیسیون شاهنشاهی، چون مسایل مربوط به پست و نیروگاه بندرعباس بهم ارتباط نزدیک دارند لذا ابتدا پاسخ وزارت نیرو بنظرات بازرسان محترم درمورد نیروگاه باستحضار میرسد:

درمورد عدم انجام بموقع پیش پرداخت و افتتاح اعتبار اسنادی برای واحدهای شماره یک ودو این نیروگاه خاطرنشان مینماید که اعتبار این طرح بمیزان یک میلیارد ریال برای سال ۲۵۳۳ مورد موافقت سازمان برنامه و بودجه قرارگرفته ووزارت نیرو براساس مبلغ یادشده برنامه‌ای برای انجام پرداخت‌های مربوطه تنظیم نموده بود. چون از طرف سازمان برنامه و بودجه در بودجه اصلاحی سال ۲۵۳۳ شرکت توانیر اعتبار این طرح به ۶۰۰ میلیون ریال کاهش داده شد در نتیجه اشکالاتی در پرداخت های آن بوجود آمد. معهذا بمنظور انجام تعهدات مربوطه درخواست گردید که از ماده ۶۷ قانون محاسبات عمومی استفاده شود که پس از موافقت سازمان برنامه و بودجه و انجام تشریفات مربوطه ازاین اعتبار برای پرداختهای ارزی استفاده گردید. بمنظور انجام باقیمانده پرداختهای ریالی، موافقت‌نامه طرح متضمن جابجائی اعتبارات هزینه نشده تنظیم گردید و جهت تصویب سازمان برنامه و بودجه ارسال شد. این موافقت‌نامه پس از تصویب در تاریخ ۲۵۳۳/۱۲/۲۷ به شرکت توانیر ابلاغ شد ولی چون تخصیص اعتبار آن تاپایان سال مزبور انجام نگردید، پرداخت آخرین قسط ریالی پیش پرداخت عملی نشد. معهذا برای تسریع در کارها مبلغ ۳۰ میلیون ریال در آخرین روزهای سال ۲۵۳۳ بطور علی‌الحساب به پیمانکار پرداخت شد. از طرف دیگر بموجب قرارداد منعقده میبایستی در تاریخ ۲۵۳۳/۸/۲۶ اقدام به افتتاح اعتبار اسنادی می گردید و بدلیل کاهش اعتبار که فوقا به آن اشاره شد این کارنیز بااشکال روبرو گردید. لیکن بااقداماتیکه از طریق سازمان برنامه و بودجه بعمل امد و تشریفات آن نیز دو ماه طول کشید بااستفاده از وام بانک مرکزی ایران افتتاح اعتبار اسنادی در تاریخ ۲۵۳۳/۱۰/۲۸ انجام گرفت.

در زمینه عدم انجام بموقع پیش پرداخت و گشایش اعتبار اسنادی برای واحدهای شماره ۳ و ۴ نیروگاه بخاری بندرعباس لازم بتوضیح است که پس از تصویب بودجه اصلاحی سال ۲۵۳۳، موافقت‌نامه طرح تنظیم و به سازمان برنامه و بودجه ارسال گردید. در تاریخ ۲۵۳۳/۱۱/۱۳ بودجه به تصویبنامه هیئت وزیران درمورد نحوه ارجاع کار، قرارداد مربوطه باپیمانکار منعقد گردید. ضمنا موافقت‌نامه طرح نیز در تاریخ ۲۵۳۳/۱۲/۲۶ به شرکت توانیر واصل شد و اعتباری بمیزان ۲۰۰ میلیون ریال باین طرح اختصاص یافت که تکافوی احتیاجات مالی آنرا نمی نمود و بعلاوه چون موافقت‌نامه طرح در اواخر اسفند سال ۲۵۳۳ بشرکت توانیر ابلاغ گردیده بود و ضمنا تخصیص اعتبار آن تاپایان سال مذکور به وزارت دارائی و امور اقتصادی اعلام نشده بود لذا امکان انجام پرداخت‌ها نیز میسر و مقدور نگردید و بناچار برای انجام پیش پرداخت، پس از مذاکرات و مکاتبات لازم از محل ماده ۶۷ قانون محاسبات عمومی مبلغ ۲/۴ میلیارد ریال دراختیار طرح قرارگرفت و پرداختها انجام شد.

بدین ترتیب ملاحظه میشود که شرکت توانیر باتوجه به کمبود اعتبارات تخصیصی بااستفاده از مواد قانونی نسبت به افتتاح اعتبارات اقدام نموده و سعی کرده است که باکمک گرفتن از اختیارات سازمان برنامه و بودجه نسبت به انجام تعهدات خود عمل نماید.

درمورد تاخیرات ناشی از قصور پیمانکار تذکرات لازم به پیمانکار داده شده است بطوریکه موظف میباشد براساس برنامه زمان‌بندی شده عملیات اجرائی را باتمام برساند. ضمنا درمورد زمان پیشنهاد انجام پروژه باقبول نظرات بازرسان محترم باستحضار میرساند که گاه فروشندگان واحدهای آماده تری را پیشنهاد می نمایند که از عدم فروش به سایر سفارش‌دهندگان حاصل شده و نتیجتا زمان‌های جالب‌تری را ارائه می‌دهند. در اینمورد نیز دستور داده شده است که دقت بیشتری درایند معمول گردد. همچنین درمورد نظارت و کنترل طرح‌ها نیز همانطوریکه در جلسات قبلی کمیسیون شاهنشاهی باستحضار رسید بابرنامه‌های جدید وزارت نیرو و تغییر تشکیلات سازمانی که دردست انجام است امید میرود به مشکل جذب نیروی انسانی در صنعت برق فائق ایم و باتقویت نیروی انسانی و کارامد ترتیبی داده خواهد شد که این امر مهم درایند ه بیشتر توسط کارشناسان وزارت نیرو انجام پذیرد. و دراین مورد خاص و سایر موارد به مهندسین مشاور که ناظر براجرای طرح‌ها هستند و متابعه‌ه خاصا در مهندسی و نظارت ضعیفند برای دقت بیشتر در کارها و تقویت کادر خود دستورات لازم داده شد.

درمورد فاصله زمانی بین تاریخ بهره‌برداری از نیروگاه و پست‌های مربوطه اولا به پیمانکار ساختمانی دستور داده شده است که جبران تاخیر قبلی را

به علت کافی نبودن مبلغ وامهای تعاونی

کشاورزان مجبور میشوند از رباخواران باشرایط سنگین قرض بگیرند

سازمان برنامه سالانه ۱۰ میلیارد ریال وام کوتاه مدت تعاونی میدهد.

گزارش بازرسیهای «کمیته امور تعاون» کمیسیون شاهنشاهی از پروژه‌های رفع نارسائیهای تعاونی‌ها، مربوط به ماده ۶ فرمان مورخ ۱۶ آبانماه ۲۵۳۵

هیات بازرسی کمیته امور تعاون، مرکب از بازرسان بازرسی شاهنشاهی، نمایندگان وزارت کشاورزی و عمران روستائی، وزارت کار و امور اجتماعی، وزارت بازرگانی، حزب رستاخیز ملت ایران و کارشناس و مسئول کمیته، گزارش بازرسی‌هائی را که در مهر ماه ۲۵۳۶ انجام داده است باین شرح باستحضار میرساند:

۱ـ برنامه رفع نارسائی‌های تعاونیهای روستائی و مصرف شهری در تبریز ـ مراغه و مرند

هیات بازرسی کمیته امور تعاون به طریق نمونه گیری از ۱۴ پروژه مربوط به دو برنامه رفع نارسائیهای تعاونیهای روستائی و تعاونی‌های مصرف شهری بازرسی بعمل آورده است.

الف ـ بازرسی از پروژه‌های اعتبارات تولیدی کوتاه مدت پرداختی به شرکتهای تعاونی روستائی شهرستانهای تبریز مراغه و مرند.

هدف از اجرای این پروژه تامین هزینه‌های جاری زراعی و تهیه کالاهای مصرفی زارعان عضو شرکتهای تعاونی روستائی از طریق پرداخت وامهای کوتاه مدت فصلی بانهاست.

پیشرفت اجرای این پروژه، از نظر مبلغ وامهای پرداخت شده در ششماهه اول سال جاری، در شهرستانهای تبریز و مرند بیشتر و در شهرستان مراغه در حدود برنامه زمانی مربوط بود.

مشاهدات هیات بازرسی

هیات بازرسی بهنگام بازدید و مصاحبه با برخی از کشاورزان عضو شرکتهای تعاونی روستائی ملاحظه نمود که بعلت غیر کافی بودن مبالغ وامهای تعاونی پرداختی، کشاورزان مجبور میشوند که برای تامین قسمتی از نیازمندیهای مالی، محصول خود را به قیمت ارزان پیش فروش کنند یا از رباخواران با شرایط سنگین قرض بگیرند.

بمنظور رفع این نارسائی، بموجب برنامه زمانی مربوط، سازمان برنامه و بودجه موافقت کرده است که از سال ۲۵۳۷ تا پایان برنامه عمرانی آینده کشور، هرسال مبلغ ده میلیارد ریال برای پرداختهای وامهای کوتاه مدت تعاونی تخصیص دهد و در اختیار بانک تعاونی کشاورزی بگذارد. با این ترتیب تا پایان مدت برنامه عمرانی آینده علاوه بر منابع مالی موجود بمبلغ بیست و چهار میلیارد و پانصد میلیون ریالی که درحال حاضر برای اجرای این طرح از آن استفاده میشود، مجموعا مبلغ پنجاه میلیارد ریال دیگر اضافه اعتبار تامین و در نتیجه تنگنای مزبور برطرف خواهد شد.

به تشخیص هیات بازرسی. چون برمصرف این وامها نظارت نمیشود قسمتی از آن به مصارف غیر تولیدی میرسد.

پیشنهادها:

۱ـ با تخصیص دادن منابع مالی تکمیلی، حداقل معادل ۵۰٪ هزینه تولید محصول، بصورت وام تعاونی به کشاورزان پرداخت گردد.

۲ـ بموازات افزایش منابع مالی وامهای تعاونی، نیروی انسانی لازم برای امکان نظارت دقیق برمصرف این وامها نیز فراهم شود.

ب ـ بازرسی از پروژه‌های اعتبارات متوسط و بلند مدت پرداختی به اعضای شرکتهای تعاونی روستائی:

هدف از اجرای این پروژه تامین نیازمندیهای مالی کشاورزان عضو شرکتهای تعاونی روستائی برای آن دسته از فعالیتهای کشاورزی و دامپروری است که بهره برداری از آنها و همچنین مدت لازم برای استهلاک سرمایه گذاری بین ۲ تا ۱۵ سال طول میکشد.

پیشرفت اجرای این پروژه‌ها در شهرستانهای مورد بازرسی از نظر مبلغ وامهای پرداختی در شش ماهه اول سال جاری بیش از برنامه زمانی مربوط بوده است.

مشاهدات هیات بازرسی:

۱ـ اعضای شرکتهای تعاونی روستائی علاوه بر وامهای کوتاه مدت، که بموجب طرح جداگانه‌ای از شرکتهای تعاونی مربوط دریافت میدارند، میتوانند از بانک تعاون کشاورزی هم بموجب طرح وامهای متوسط و بلند مدت وام بگیرند. این وام که برای انجام عملیات عمرانی اساسی و زیر بنائی، متناسب با وسعت کار کشاورزی، ظرفیت مصرف و امکان برگشت وام است، به هریک از آنان تا مبلغ ششصد هزار ریال و در مقابل ضمانت شخصی و بیش از آن تا مبلغ پنج میلیون ریال در مقابل وثیقه ملکی بصورت وام نظارت شده پرداخت میشود.

۲ـ به سبب کمبود منابع مالی تخصیص یافته بوسیله سازمان برنامه و بودجه برای بانک تعاون کشاورزی در سال جاری، و غیر کافی بودن سهمیه‌ای که برای پرداخت این نوع وامها تعیین شده است، شعب بانک به تعداد زیادی از تقاضاهای وامخواهان عضو شرکتهای تعاونی پاسخ منفی میدهند.

بمنظور رفع این کمبود و پرداخت وامهای متوسط و بلند مدت که مورد نیاز اعضای شرکتهای تعاونی روستائی است، در طول سالهای برنامه عمرانی آینده کشور جمعا ۲۰/۵ میلیارد ریال بوسیله دستگاه اجرائی دربرنامه رفع نارسائیهای شرکتهای تعاونی روستائی پیش بینی شده و به تایید سازمان برنامه و بودجه هم رسیده است.

ج ـ بازرسی از پروژه تامین و عرضه ۱۴ قلم کالا در فروشگاههای تعاونی روستائی:

بموجب طرح مربوط، هدف از اجرای این پروژه تامین کالاهای اساسی مورد نیاز روستائیان سراسر کشور در طول سال جاری جمعا به مبلغ ده میلیارد ریال از دست اول به قیمت ارزان و از انواع مرغوب، و عرضه آن کالاها در فروشگاههای شرکتهای تعاونی به روستائیان کشور است. هیات بازرسی درهر یک از شهرستانهای تعاونی مراغه، و مرند سه فروشگاه از سه شرکت تعاونی و جمعا ۹ فروشگاه را با نمونه گیری و بطور اتفاقی انتخاب نمود و مورد بازرسی قرار داد. در فروشگاههای مورد بازدید هیات بازرسی، از ۱۴ قلم کالاهای اساسی مصرفی روستائیان، آرد و پارچه و پوشاک در تمام فروشگاهها و لوازم التحریر مورد نیاز دانش آموزان در برخی از فروشگاهها وجود نداشت، لیکن بهای اقلام موجود ارزان تر از فروشگاههای خصوصی دهات مورد بازدید بود.

در مورد عدم عرضه آرد در فروشگاهها تحقیق و معلوم شد که چون در آذربایجان شرقی گندم یکی از محصولات عمده تولیدی کشاورزی است، آنان احتیاجی به خرید آرد ندارند. به تشخیص هیات بازرسی، مسئول عدم عرضه پارچه و پوشاک و لوازم التحریر در فروشگاهها سرپرستان حوزه‌های تعاونی مربوط و در نتیجه سازمان تعاونی روستائی وابسته به وزارت کشاورزی و عمران روستائی است.

مشاهدات هیات بازرسی:

۱ـ مقادیری قند و همچنین تعدادی کفش از انواعی که با سلیقه روستائیان تناسب ندارد و قابل فروش نمیباشد در بعضی از فروشگاهها موجود بود.

۲ـ در فروشگاههای تعاونی روستائی شهرستان تبریز مقداری برنج تولید داخلی بعلت بالا بودن قیمت و نداشتن خریدار باقی مانده بود.

۳ـ ادارات قند و شکر و چای شهرستانهای مورد بازدید، قند را برخلاف تعهد کتبی سازمان غله و قند و شکر و چای کشور در قبال وزارت کشاورزی و عمران روستائی، بموقع و بمقدار کافی تحویل نمیدهند.

۴ـ عرضه کالاهای مصرفی در فروشگاهها غیر بهداشتی بود.

به تشخیص هیات بازرسی، مسئول باقی ماندن کالاهای غیر قابل فروش در بعضی فروشگاهها مدیران عامل اتحادیه‌های تعاونی روستائی شهرستانهای مربوط هستند که این کالاها را بدون توجه به بازار معاملات روستا تهیه نموده و به فروشگاههای تعاونی روستائی تحویل داده‌اند و در مورد غیر قابل فروش ماندن مقداری قند در فروشگاهها مسئولیت متوجه سازمان غله و قند و شکر و چای کشور است که این گونه قند را که برای فروش در بازار روستاها مناسب نیست به شرکتهای تعاونی روستائی تحمیل مینمایند.

پیشنهادها:

۱ـ برای جلوگیری از فاسد شدن کالاهای غیر قابل فروش در فروشگاههای تعاونی روستائی، ترتیب تحویل آنها به اتحادیه‌های تعاونی روستائی مربوط، که در بازار معاملات از امکانات بیشتری برای استر داد این کالاها به صاحبان اصلی یا فروش یا تبدیل یا معاوضه آنها با اجناس دیگر برخوردار هستند، داده شود.

۲ـ با توجه به زیاد بودن حجم کالاهای مصرفی جامعه روستانشین کشور و مشکلاتی که تعاونیهای روستائی برای تهیه بعضی از اقلام این کالاها بمقدار کافی و از انواعی که مطابق سلیقه کشاورزان باشد دارند، پیشنهاد میشود اتحادیه‌های شرکتهای تعاونی روستائی شهرستانها و اتحادیه مرکزی با خرید تدریجی سهام بعضی از کارخانجات تولید کننده کالاهای اساسی مانند قند ـ روغن نباتی ـ چای و نظائر آن مالکیت عمده سهام این کارخانجات را بخود اختصاص دهند تا بتوانند کالاهای مورد نیاز شبکه فروشگاههای تعاونی روستائی کشور را که در حال حاضر تعداد آنها حدود ۶۰۰۰ واحد و همواره در حال افزایش است به سهولت تامین نمایند.

۳ـ به مسئولان فروشگاههای تعاونی روستائی در مورد طرز نگهداری و عرضه کالاهای مصرفی بصورت بهداشتی در فروشگاهها، آموزش لازم داده شود.

۴ـ نظر به اینکه راههای ارتباطی بین اغلب جاده های اصلی و روستاها بسیار ناهموار و رفت و آمد در آنها دشوار است و بارکش های موتوری از قبول حمل کالا برای فروشگاههای تعاونی روستائی خودداری و یا کرایه خیلی زیاد مطالبه میکنند، که مبلغ مذکور ناگزیر به قیمت فروش کالا به روستائیان اضافه و تحمیل میشود، لذا پیشنهاد مینماید وزارت راه و ترابری راسا یا بوسیله شرکت ره گستر، که برای این منظور با مشارکت اتحادیه های تعاونی روستائی تشکیل شده ولی تا کنون در این زمینه کاری انجام نداده است در ترمیم راههای روستائی منطقه اقدام نماید.

د ـ بازرسی از پروژه کمک بلاعوض به شرکتهای تعاونی مصرف شهری:

هدف از اجرای این پروژه تقویت شرکتهای تعاونی مصرف شهری است که بتازگی تشکیل شده و در شروع کار بسبب نداشتن قدرت مالی کافی، نمی توانند فروشگاه را تاسیس و وسائل کار را فراهم کنند. تا تاریخ بازرسی علاوه براینکه اجرای این پروژه شروع نشده بود اصولا ضوابط مدون یا آئین نامه‌ای هم برای دادن کمک به شرکتهای واجد شرایط وجود نداشت. مسئول تأخیر در اجرای این پروژه و همچنین عدم تهیه و ابلاغ ضوابط مذکور، سازمان مرکزی تعاون وابسته به وزارت بازرگانی است.

توضیح نماینده وزارت بازرگانی در هیات بازرسی: چون تا تاریخ بازرسی اعتبار مربوط به کمک های بلاعوض در اختیار دستگاه اجرائی قرار نگرفته بود، بهمین سبب موجبات اجرای پروژه فراهم نگردید.

پیشنهادها:

همزمان با ابلاغ اعتبار اجرای پروژه، برای رفع بلاتکلیفی مسئولان محلی و همچنین بهره مند شدن شرکتهای تعاونی که نیاز و استحقاق دریافت کمک دارند، ضوابط و شرایط پرداخت و همچنین موارد مصرف این قبیل کمکها بوسیله سازمان مرکزی تعاون وابسته به وزارت بازرگانی تدوین و به ادارات تعاون شهری استانها ابلاغ شود.

هـ ـ بازرسی از پروژه سمینار بازرسان شرکتهای تعاونی مصرف شهری:

اجرای این پروژه با پروژه تشکیل سمینار مدیران شرکتهای تعاونی مصرف شهری در استان آذربایجان شرقی تلفیق و یک دوره آموزشی با شرکت ۵۸ نفر از بازرسان و مدیران شرکتهای تعاونی استان به مدت سه روز در تبریز تشکیل شده است.

در گفتگوئی که با مدیر عامل شرکت تعاونی کارکنان دانشگاه آذرآبادگان و مدیر عامل شرکت تعاونی فرهنگیان تبریز بعمل آمد، ضمن تأیید نتایج مفید این سمینار، عقیده داشتند:

مدت سمینار کافی بنظر نمی رسد، زمان تشکیل سمینار که از مرکز تعیین گردیده مناسب نیست و مبلغ کمک هزینه‌ای که سازمان مرکزی تعاون به شرکت کنندگان در سمینار پرداخت میکند کافی نمی باشد.

پیشنهاد ها:

۱ـ مدت این قبیل دوره های آموزشی از سه روز به یک هفته افزایش یابد تا فرصت بحث و گفتگو برای شرکت کنندگان باشد.

ـ به کارمندان ادارات و سازمانهای دولتی که در این کلاسها شرکت می نمایند مأموریت اداری داده شود.

ـ زمان تشکیل دوره های آموزشی با همفکری مسئولان محلی تعیین گردد.

به تشخیص هیأت بازرسی، سازمان مرکزی تعاون وابسته به وزارت بازرگانی در رفع این نارسائیها باید اهتمام نماید.

و ـ بازرسی از پروژه آموزش عمومی تعاون برای گروههای مختلف مردم:

طبق برنامه ارائه شده بوسیله دستگاه اجرائی، این آموزش میبایستی به اعضای تعاونیها: سپاهیان انقلاب، کانونهای حزبی سازمان جوانان و سازمان زنان داده شود.

چگونگی اجرای برنامه:

برای آموزش اعضاء شرکتهای تعاونی، کارشناسان تعاونی در جلسات مجامع عمومی برخی از شرکتهای تشکیل شده سخنرانیهائی ایراد کرده‌اند. آموزش سپاهیان انقلاب دختر را که در شش ماهه اول سال جاری در تبریز تشکیل شده دو نفر کارشناسان تعاونی به مدت ۱۷۱ ساعت عهده دار بوده‌اند در مورد آموزش کانونهای حزبی، اداره تعاون شهری استان آذربایجان شرقی طی نامه‌هائی بعنوان دبیر حزب رستاخیز ملت ایران در استان مذکور و سازمان زنان مراغه، آمادگی کارشناسان آن اداره را بمنظور ایراد سخنرانی و تشکیل جلسات آموزشی در کانونهای حزبی شهرستانهای تابعه اعلام نموده است ولی پاسخی به این نامه ها داده نشده. در ضمن طبق اظهار مسئولان حزب رستاخیز ملت ایران در شهرستانهائی که مورد بازدید قرار گرفته سازمان جوانان در تشکیلات حزب وجود ندارد.

۲ـ برنامه رفع نارسائیهای تعاونیهای کارگری در تهران

هیات بازرسی کمیته امور تعاون از ۱۳ پروژه مربوط به برنامه رفع نارسائیهای شرکتهای تعاونی مصرف کارگری بصورت نمونه گیری و اتفاقی به این شرح بازرسی نموده است:

الف ـ پروژه آموزش امور اجرائی تعاونیها برای مسئولان تعاونی استانها و شهرستانها:

هدف از اجرای این پروژه، افزایش میزان اطلاعات و ارتقاء سطح دانش تعاونی متصدیان امور اجتماعی ادارات کار و امور اجتماعی در تعدادی از استانها و شهرستانهای کشور بوده است.

پروژه بر طبق برنامه زمان بندی شده اجرا گردیده است.

مشاهدات هیات بازرسی:

ـ محل تشکیل کلاسها بسبب کافی نبودن گنجایش و نداشتن وسائل آموزشی مناسب نیست.

ـ با بررسی دفتر حضور و غیاب معلوم شد که هشت نفر از کارآموزان تمام مدت را غیبت داشته‌اند.

ـ استفاده از کلاسها برای متصدیان امور اجتماعی ادارات کار و امور اجتماعی استانها که صرفا برای استفاده از پست سازمانی به این مشاغل گماره شده‌اند و سابقه تحصیلی و تجربی در امور تعاون ندارند، چندان مفید نیست. برای نمونه با متصدی امور اجتماعی استان مرکز گفتگو شد و او نتوانست به قسمتی از سئوالات مربوط به شرکتهای تعاونی پاسخ صحیح بدهد.

ـ در این دوره یک نفر استاد دانشگاه و ۷ نفر کارشناس وزارت کار و امور اجتماعی تدریس میکنند و مواد درسی را تکثیرو در اختیار کارآموزان میگذارند.

پیشنهاد های هیأت بازرسی:

ـ پست متصدی امور اجتماعی کارگری استانها به کسانی داده شود که دارای تحصیلات تعاونی باشند.

ـ برای پیشگیری از غیبت طولانی متصدیان در محل خدمت، مدت دوره آموزشی مانند گذشته کوتاه ولی دو یا سه بار در سال تشکیل گردد.

ـ بمنظور بهره گیری بیشتر در پایان هردوره نظر ها و پیشنهادهای تدریس کنندگان و کارآموزان اخذ و بررسی گردد و در صورت مفید بودن بکار گرفته شود.

ب ـ پروژه تشکیل چهار شرکت تعاونی مصرف کارگری در تهران و شهر ری:

پروژه بر طبق برنامه زمانی مربوط اجرا شده است.

مشاهدات هیأت بازرسی:

ـ فروشگاههای سه شرکت تعاونی مصرف کارگران کارخانجات شوفاژ کار، بوخان و تولید ایران والونو، که در سه ماهه اول سال جاری تشکیل شده است، مورد بازدید هیات بازرسی قرار گرفت و مشاهده شد که مواد غذائی فاسد شدنی مورد نیاز اعضای شرکت در دسترس آنان قرار داشت ولی ذخیره برنج و حبوبات در انبار آنها کافی نبود.

ـ در پرسشهائی که در مورد هدف تشکیل شرکت تعاونی از تعدادی از اعضای شرکتهای مورد بازدید بعمل آمد اکثر آنان اطلاع کافی نداشتند.

ـ قبل و بعد از تشکیل این شرکتها برای کارگران برنامه های آموزشی تعاونی اجرا نشده است.

ـ چون داشتن سواد برای اعضای تعاونی ها عامل مثبتی در امکان مطالعه نشریات تعاونی و افزایش اطلاعات آنها در این زمینه است، از مسئولان امر در مورد آمار تعداد کارگران بی سواد عضو شرکتهای تعاونی کارگری و همچنین برنامه باسواد کردن آنها توضیح خواسته شد ولی در وزارت کار و امور اجتماعی آماری از تعداد کارگران بی سواد عضو شرکتهای تعاونی کارگری بدست نیامد. در ضمن بموجب توضیحی که به هیات بازرسی داده شد، از مهر ماه سال ۲۵۳۵ اجرای طرح با سواد کردن کارگران بعهده کمیته ملی پیکار جهانی با بیسوادی گذاشته شده و از آن تاریخ واحد اداری باسوادکردن کارگران در وزارت کار و امور اجتماعی منحل شده است.

پیشنهاد های هیأت بازرسی:

ـ تهیه و اجرای برنامه های آموزش تعاونی مفید و موثر قبل از تشکیل شرکت برای کارگران و ادامه آن بصورت پی گیر و مستمر برای اعضای شرکتهای تعاونی کارگری پس از تشکیل.

ـ تهیه آمار کارگران بی سواد و با سواد عضو شرکتهای تعاونی و همکاری نزدیک و موثر وزارت کار و امور اجتماعی با کمیته ملی پیکار جهانی با بیسوادی بمنظور تنظیم و اجرای برنامه سوادآموزی به اعضای بیسواد شرکتهای تعاونی کارگری و دادن اولویت در این مورد به این دسته از کارگران.

پ ـ پروژه انتشار راهنمای تعاونی:

پروژه بر طبق برنامه زمان بندی شده انجام گردیده است.

پیشنهاد های هیأت بازرسی:

ـ با توجه به مطالب نشریه آموزش تعاونی که اثر آموزشی آن ضعیف است، در تهیه مطالب و محتویات این نشریه از وجود کارشناسان مطلع و با تجربه در امور شرکتهای تعاونی و همچنین مسائل کارگری که باصول ساده نویسی نیز آشنائی داشته باشند استفاده گردد.

ـ تیراژ این نشریه که در حال حاضر ۲۰۰۰ نسخه است، متناسب با تعداد کارگران عضو تعاونی ها که ۴۰۸۰۰۰ نفر است تهیه و توزیع گردد.

ت ـ پروژه های انتشار پوستر روز تعاون و نمونه صورتحسابهای مالی و ترازنامه شرکتها:

طبق برنامه زمان بندی شده انجام گردیده است.

ث ـ تهیه و بخش برنامه های رادیوئی و تلویزیونی:

تعداد برنامه های رادیوئی و تلویزیونی، از برنامه های پیش بینی شده بیشتر بوده است ولی هیات بازرسی مشاهده نمود که در فروردین ماه برنامه رادیوئی پخش نگردیده و گفتار رادیوئی خرداد ماه که در باره وظایف هیات مدیره شرکتهای تعاونی بوده، توضیحات کارشناس تعاونی ناقص و از لحاظ ارزش آموزشی ضعیف بوده است.

هیات بازرسی برای ارزشیابی برنامه های آموزشی رادیوئی با اطلاع قبلی برنامه های تهیه شده را در سازمان تلویزیون ملی ایران استماع نمود ولی مشاهده برنامه تلویزیونی بسبب آنکه نواران پاک شده بود میسر نگردید.

ج ـ ارزیابی نحوه اداره امور شرکتها و کنترل نرخ کالا در فروشگاههای آنها:

این پروژه برطبق برنامه زمان بندی اجرا شده است.

مشاهدات هیات بازرسی:

ـ گزارشهای بازرسی تعدادی از این شرکتها با نمونه گیری رسیدگی شد. در سوابق و پرونده های مربوط که مورد رسیدگی هیات بازرسی قرار گرفت، از ماموران اعزامی وزارت کار و امور اجتماعی در مورد ارزیابی نحوه اداره امور شرکتها، که قسمتی از عنوان پروژه است، گزارش کتبی بدست نیامد.

ـ هرماه یکمرتبه از مجموعه نتایج رسیدگی به نرخ کالاها در فروشگاههای شرکتهای تعاونی کارگری تهران و حومه و مقایسه نرخها و مشکلات احتمالی که شرکتها برای تدارک کالا دارند، یک گزارش کلی تهیه میشود تا وزارت کار و امور اجتماعی در رفع مشکلات مزبور اقدام نماید. گزارش مزبور مربوط به فروردین ماه سال جاری بدست نیامد.

ج ـ پروژه حضور بازرسان وزارت کار و امور اجتماعی و نظارت آنان برکار مجامع عمومی شرکتهای تعاونی کارگری:

این پروژه برطبق برنامه زمان بندی اجرا گردیده است.

ح ـ پروژه های حسابرسی و رسیدگی مقدماتی، تجزیه و تحلیل صورتحسابهای مالی و حسابرسی تفصیلی از دفاتر، اسناد و مدارک شرکتهای تعاونی کارگری بر طبق برنامه زمان بندی شده اجرا گردیده است.

پیشنهادهای هیات بازرسی:

ـ برای تنظیم گزارشهای حسابرسی اعم از مقدماتی یا تفصیلی از فرم استاندارد شده استفاده گردد تا حاوی مدت حسابرسی ـ تعداد حسابرسان و همچنین عنوان کلیه حسابهائی باشد که اقلام آنها بایستی مورد رسیدگی و اظهار نظر حسابرسان واقع شود.

ـ در مورد تجزیه و تحلیل صورتحسابهای مالی، علاوه بر بررسی صورتحسابها از لحاظ کشف اشتباهات احتمالی، اقلام موجودی، بدهی و مطالبات، میزان خرید و فروش کالا و سایر اقلام و نسبت آنها با یکدیگر نیز تجزیه و تحلیل شود تا در گزارشها اظهار نظر نسبت بوضع مالی شرکتها بطور یکنواخت امکان پذیر باشد.

ـ نظر باینکه حسابرسی تفصیلی انجام شده از اتحادیه مرکزی تعاونیهای مصرف کارگری ایران بطور کامل انجام نگرفته و از طرفی این حسابرسی از نظر سرمایه گذاری و همچنین معاملاتی که شرکتهای تعاونی مصرف کارگری با اتحادیه دارند، حائز اهمیت است لذا حسابرسی کامل و تفصیلی اتحادیه مزبور از طرف وزارت کار و امور اجتماعی به یکی از موسسات مستقل حسابرسی محول و نتایج حاصل برای اصلاح وضع اتحادیه پیگیری شود.

به تشخیص هیات بازرسی مسئول نواقص مندرج در این گزارش وزارت کارو امور اجتماعی است.

۳ـ برنامه رفع نارسائیهای تعاونی های روستائی و مصرف شهری در رضائیه ـ خوی و شاهپور

هیات بازرسی کمیته امور تعاون بصورت نمونه گیری و اتفاقی از ۱۴ پروژه مربوط بدو برنامه رفع نارسائیهای تعاونیهای روستائی و تعاونیهای مصرف شهری بازرسی بعمل آورده است که نتیجه آن را بشرح زیر باستحضار میرساند:

الف ـ پروژه های اعتبارات تولیدی کوتاه مدت:

هدف:

هدف از اجرای این پروژه پرداخت وام کوتاه مدت فصلی به روستائیان عضو شرکتهای تعاونی روستائی برای تامین قسمتی از هزینه های جاری زراعی و تهیه کالاهای مصرفی آنان می باشد.

این پروژه با توجه به طرح زمان بندی شده، در شهرستان خوی، با وجود تامین بودن اعتبار، بسبب فرا نرسیدن موعد باز پرداخت وام سال قبل، که یکی از شرایط پرداخت وامهای تعاونی است، بموقع اجرا درنیامده و پیشرفت آن در شهرستان شاهپور در حدود برنامه زمانی و در شهرستان رضائیه حدود ۹ برابر مبلغ پیش بینی شده در برنامه زمان بندی مربوط بوده است.

مشاهدات هیات بازرسی:

ـ میزان متوسط وام پرداختی بهر کشاورز عضو شرکتهای تعاونی با توجه به مقدار اعتباری که در اختیار هر استان و هر شهرستان قرار داده میشود، در حدود ده هزار ریال میباشد که تکافوی احتیاجات روستائیان را نمی نماید و مسئولان امرو عموم کشاورزان عضو در خواست داشتند که این مبلغ افزایش داده شود.

ـ در تعیین موعد باز پرداخت وامهای کوتاه مدت در پاره‌ای موارد توجه کافی نشده و از آنجا که هر ساله وام مورد تقاضا موقعی در اختیار وامخواه قرار میگیرد که بدهی خودرا بابت وام سال پیش پرداخته باشد، در نتیجه ممکن است زمانی مبادرت به پرداخت وام گردد که فصل انجام عملیات زراعی مورد نظر وامخواه سپری شده باشد.

ـ در بعضی مناطق شرکت دخانیات ایران به کشاورزان توتون کارو کارخانه های قند به چغندر کاران عضو شرکتهای تعاونی روستائی مستقیما مبادرت به پرداخت وام می نماید و این موضوع نوعی دوگانگی در سیستم پرداخت اعتبارات بوجود آورده است.

ـ اتحادیه شرکتهای تعاونی روستائی آذربایجان غربی، با صرف قسمتی از سرمایه خود در خوی و رضائیه، ساختمانهائی ایجاد نموده و سازمانهای تعاون روستائی شهرستانهای یاد شده برای استقرار تشکیلات اداری خود از این ساختمانها استفاده می نمایند و در قبال این استفاده مبالغ ناچیزی بعنوان اجاره بها می پردازند.

ـ حدود ۱۲۰۰ نفر افراد واجد شرایط عضویت شرکت تعاونی روستائی در چهارده قریه تابع دهستان الند (شهرستان خوی) سکونت دارند که بسبب نداشتن راه اتومبیل رو از خدمات کافی تعاونی‌ها محرومند و فقط در حدود ۲۰۰ نفر از افراد نامبرده عضویت شرکتهای تعاونی سایر نقاط مجاور را پذیرفته و بسختی قسمتی از حوائج خود را از آن شرکتها مرتفع میسازند.

پیشنهادها:

ـ بمنظور تعمیم هرچه بیشتر فلسفه تعاون در جامعه روستائی و تحکیم و تقویت موقع شرکتهای تعاونی روستائی، ترتیبی داده شود که پرداخت مساعده های شرکت دخانیات ایران و کارخانه های قند به کشاورزان عضو شرکتهای تعاونی روستائی از طریق این شرکتها صورت گیرد و از انعقاد قرار داد جداگانه با افراد خودداری شود.

ـ از صرف سرمایه اتحادیه های تعاونی روستائی برای بنای ساختمانها و سایر مواردی که با هدفهای این اتحادیه‌ها مغایرت دارد خودداری شود و در نقاطی هم که مبادرت به چنین عملی شده است اجاره بهای عادله به اتحادیه های تعاونی مربوط پرداخت شود.

ـ وزارت کشاورزی و عمران روستائی برای گسترش شبکه شرکتهای تعاونی روستائی در مناطقی که فاقد آنست اقدام لازم بعمل آورد.

ب ـ پروژه های اعتبارات متوسط و بلند مدت:

هدف:

این پروژه برای تامین احتیاجات اعتباری روستائیان عضو شرکتهای تعاونی جهت فعالیتهای کشاورزی و دامپروری متوسط و بلند مدت (۲ـ۱۵ ساله) به مسئولیت بانک تعاون کشاورزی اجرا میشود.

پیشرفت اجرای پروژه:

در شهرستانهای شاهپور و خوی طی شش ماهه اول سال، پرداخت این گونه وامها از برنامه زمان بندی شده پیشی داشت و در رضائیه در حد برنامه زمان بندی شده میباشد.

مشاهدات هیات بازرسی:

تکمیل پرونده وامخواهان، از نظر تحصیل پروانه حفر چاه و پرسش از سازمانهای مربوط در مورد بلا معارض بودن ملکی که بوثیقه گذارده میشود، در اغلب موارد مدت زیادی بطول می انجامد از طرف وزارت نیرو ووزارت کشاورزی و عمران روستائی ترتیبی داده شود که زمان انجام این تشریفات کاهش یابد.

پیشنهادها:

ـ در تعطیلات تابستانی به دانشجویانی که از عهده کارهای نقشه برداری بر میایند تحت سرپرستی مسئولان امر در اردوگاههای عمران ملی ماموریت نقشه برداری از منابع ملی داده شود و سپس وضع این منابع به سرعت روشن و درنتیجه بادارات ثبت مربوط منعکس گردد تا شناسائی وضع املاک مورد وثیقه تسریع و درنتیجه در کار کشاورزان متقاضی وامهای متوسط و بلند مدت تسریع گردد.

ـ وزارت نیرو ترتیبی دهد که در مناطق غیر ممنوع تشریفات اداری راجع به صدور پروانه حفر چاه تسهیل و تسریع گردد.

پ ـ پروژه تامین و عرضه ۱۴ قلم کالا در فروشگاههای تعاونی روستائی

هدف از اجرای این پروژه تهیه کالاهای اساسی مورد نیاز روستائیان سراسر کشور حتی الامکان از دست اول بقیمت ارزان واز انواع مرغوب و عرضه کالاها بوسیله شرکتهای تعاونی روستائی به روستائیان کشور است.

در فروشگاههای تعاونی قطور ـ آبان ـ برادوست ولکستان که مورد بازرسی هیات قرار گرفت از ۱۴ قلم کالاهای اساسی مصرفی روستائیان که برطبق طرح مربوط بایستی در کلیه فروشگاهها موجود باشد، آرد و حبوب، پارچه، پوشاک، لوازم منزل و لوازم التحریر وجود نداشت. دراین مورد فروشنده فروشگاه، مدیر عامل شرکت تعاونی مربوط و مدیر عامل اتحادیه شرکتهای تعاونی روستائی شهرستان ذیربط مسئول می باشند. با بررسی که در قیمت کالاهای موجود فروشگاهها بعمل آمد بهای این کالاها از بهای کالاهای موجود در فروشگاههای غیر تعاونی

بقیه در صفحه ۲۳

بانک تعاون کشاورزی تا ۵ میلیون ریال وام میدهد

وامهای اعضای شرکتهای تعاونی موقعی پرداخت میشود که فصل عملیات زراعی گذشته است

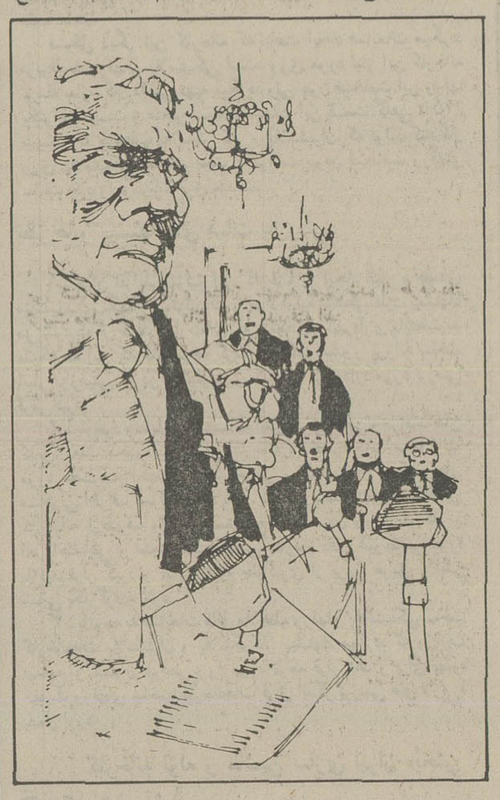

سخنان وزیر کشاورزی در کمیسیون شاهنشاهی

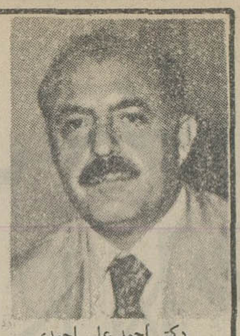

دکتر احمد علی احمدی

پاسخ به گزارش گروه بازرسی کمیسیون شاهنشاهی:

طرحها وپروژه های مربوط به ماده ۱ فرمان مورخ ۱۶ آبانماه ۲۵۳۵

۱ـ پروژه مبارزه با آفات باغات میوه در خراسان

الف ـ بطوریکه در گزارش گروه بازرسان کمیسیون شاهنشاهی نیز منعکس گردیده عملیات مبارزه با طبق برنامه زمان بندی شده انجام گرفته لیکن در مورد بروز آفت مگس مدیترانه باستحضار میرساند:

همانگونه که در گزارش مورد بحث نیز بآن اشاره گردیده است، مگس مدیترانه یکی از مهمترین آفات فرنطینه‌ای کشور میباشد که در سالهای اخیر همراه با میوه های خارجی از کشورهای آلوده وارد شده است. خسارت این آفت در حال حاضر بیشتر در استانهای خراسان، اصفهان، یزد، کرمانشاهان، آذربایجان، گیلان، مازندران و همچنین در باغهای میوه اطراف تهران مشاهده شده و عملیات مبارزه زراعی و شیمیائی بر علیه آن نیز صورت گرفته است. بروز مگس مدیترانه‌ای در استان خراسان اولین بار توسط آزمایشگاه بررسی آفات و بیماریهای گیاهی آن استان در مهرماه سال ۲۵۳۴ شاهنشاهی بمرکز گزارش گردیده که بدنبال آن هیئتی به آن استان اعزام گردید. در گزارش هیئت اعزامی که در آبانماه ۲۵۳۴ داده شده باغهای اطراف ایستگاه راه آهن مشهد کانون اولیه آلودگی معرفی شده و ضمنا وجود آفت تا حوالی نیشابور نیز گزارش گردیده است. آزمایشگاه بررسی آفات و بیماریهای گیاهی مشهد از بدو بروز مگس مدیترانه‌ای در آن استان بطور پیگیر نسبت به بررسی وضع زندگی و تعیین مناسبترین زمان و بهترین راه مبارزه با این آفت اقدام نموده و نتایج تحقیقات انجام شده توسط آن آزمایشگاه پایه و اساس عملیات مبارزه برضد آفت قرار گرفته است و بمنظور جلوگیری از گسترش آفت، شناسائی مناطق آلوده و بمنظور نتیجه گیری کامل و مطلوب از مبارزه، گروههای تحقیقاتی از زمستان سال جاری در استان خراسان با سازمان حفظ نباتات همکاری نزدیک خواهند نمود.

ب ـ با توجه به اهمیت آموزش و بالا بردن سطح اطلاعات کشاورزان به اصول نوین کشاورزی مخصوصا مبارزه با آفات نباتی، در سازمان جدید وزارت کشاورزی و عمران روستائی به مساله آموزش توجه خاصی مبذول شده و از هم اکنون دوره های کوتاه مدت آموزشی در شمال و جنوب کشور تشکیل گردیده و کوشش خواهد شد که با افزایش و تکمیل کیفی و کمی این دوره‌ها در روستاها با نشرو انتشار دستورالعملهای ساده مبارزه با آفات و نیز از طریق استفاده از رسانه های گروهی و ارتباط جمعی در مناطق مختلف کشور در مورد بالا بردن اطلاعات کشاورزان و باغداران اقدام اساسی بعمل اید.

۲ـ پروژه مبارزه با آفات باغات و مبارزه همگانی با آفات زراعی در استان سیستان و بلوچستان

الف ـ شناخت آفات و بیماریهای گیاهی سراسر کشور و تعیین مناسبترین راه مبارزه علیه آنها با توجه بشرایط ووژگیهای هر منطقه یکی از هدفهای اصلی موسسه بررسی آفات و بیماریهای گیاهی میباشد و تحقیقات انجام شده در این زمینه در مناطقی نظیر سیستان و بلوچستان حتی در مواردی فراتر از نیاز زمانی و مکانی آن مناطق بوده است. خاصه آنکه مهمترین آفات و بیماریهای گیاهی این استان و حتی گیاهان و علفهای هرز آن تاکنون توسط محققین موسسه شناخته شده و دستور العملهائی نیز در ز

هشتمین جلسه عمومی کمیسیون شاهنشاهی

هر دانش آموز دبستان های کرمان ۱/۷۴ متر فضای آموزشی دارد

*** طرح ساختمان دبستان، راهنمائی ودبیرستان پیش ساخته شهر زنجان ۱۰ و ۳۵ درصد تاخیر داشته است**

*** از ۲۳۶ نفر در دانشسرای مقدماتی زنجان با رعایت مقررات ثبت نام شده است**

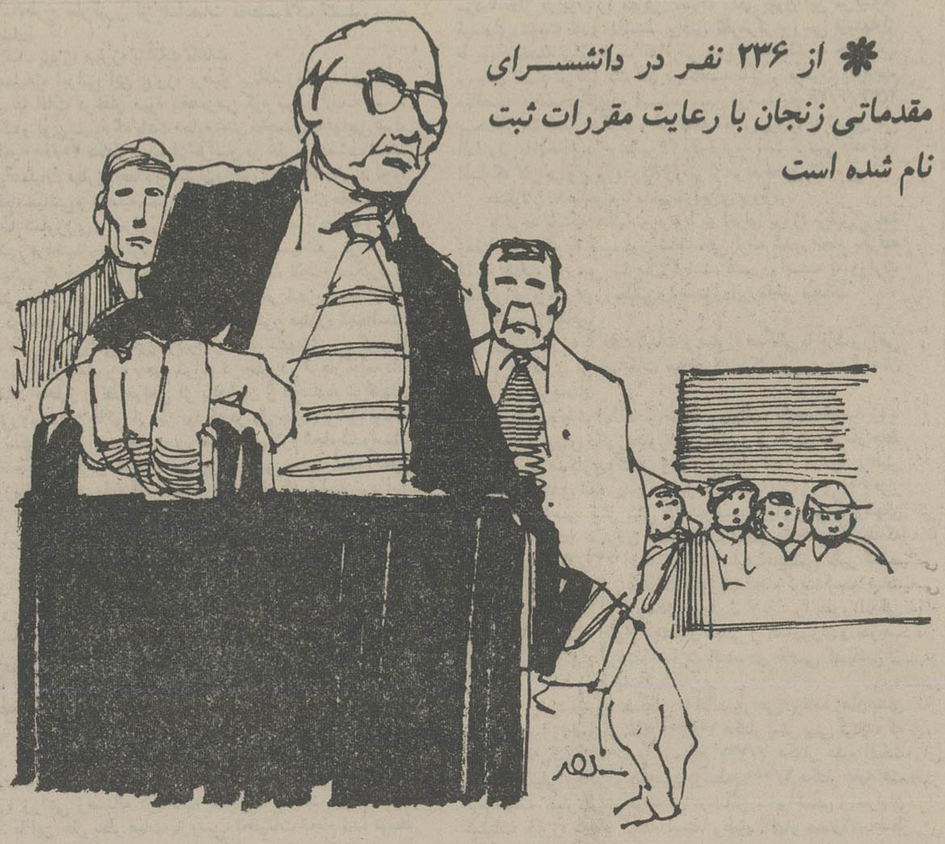

گزارش بازرسیهای کمیته امور آموزش کمیسیون شاهنشاهی از طرحها وپروژه های مربوط به فضاهای آموزشی تربیت معلم ـ مراکز سیار کار آموزی مربوط به ماده ۴ فرمان مورخ ۱۶ آبانماه ۲۵۳۵

هیات بازرسی کمیته امور آموزشی، مرکب از بازرسان بازرسی شاهنشاهی، نمایندگان وزارت آموزش و پرورش، وزارت علوم وآموزش عالی، وزارت فرهنگ و هنر وکارشناس ومسئول کمیته گزارش بازرسی هائی را که در مهرماه ۲۵۳۶ انجام داده است، باین شرح باستحضار میرساند:

الف ـ بازرسی های برنامه ای

۱ـ طرح فضاهای اموزشی (خاص ناحیه ای) وتیمهای سیار کار آموزی در استان زنجان

پروژه های: احداث وتجهیز دبیرستان امجدیه، احداث وتجهیز مدرسه راهنمائی شماره ۲ شهر زنجان، دبستان پیش ساخته شهر زنجان، احداث و تجهیز کودکستان روستای گیلوان و احداث و تجهیز مدرسه راهنمائی تحصیلی شماره یک زنجان هماهنگ با برنامه زمان بندی شده در حال پیشرفت بود.

پروژه مدرسه راهنمائی پیش ساخته شهر زنجان نسبت به برنامه زمان بندی شده ۱۰ درصد وپروژه دبیرستان پیش ساخته شهر زنجان نسبت به برنامه زمان بندی شده ۳۵ در صد تاخیر دارد. در مورد این دو پروژه، مسئول تاخیر سازمان نوسازی وتوسعه وتجهیز مدارس کشور وابسته به وزارت آموزش وپرورش ایست.

عملیات مربوط به پروژه تیم سیار کار آموزی شماره ۲۲، از طرح تیمهای سیار کار آموزی وزارت کار و امور اجتماعی در شهر زنجان از میزان پیش بینی شده در طرح زمان بندی جلوتر بود.

۲ـ طرح فضاهای آموزشی (خاص ناحیه ای)، تربیت معلم، مراکز سیار کار آموزی، احداث و تکمیل وتجهیز طرحهای منطقه ای وتکمیل ساختمانهای مدارس در کرمان

فضاهای آموزشی: عملیات مربوط به پروژه احداث، تکمیل وتجهیز دبیرستانها وپروژه احداث وتکمیل وتجهیز کودکستان در شهر کرمان جلوتر از برنامه زمان بندی بود.پروژه احداث، تکمیل وتجهیز کودکستانها در ماهان ۱۵ درصد، ودر جوپار ۲۵ درصد تاخیر داشته ودر مورد هر دو پروژه، سازمان نوسازی وتوسعه وتجهیز مدارس کشور وابسته به وزارت آموزش وپرورش مسئول این تاخیر است.

تربیت معلم: پروژه های تربیت سپاهیان دانش دختر وپذیرش ۲۸۰ دانشجو در دانشسرای عالی فنی ارشام در کرمان هماهنگ با برنامه زمان بندی شده انجام گرفته است.

مراکز سیار کارآموزی: پروژه تیم سیار کار آموزی شماره ۷۲ در کرمان طبق برنامه زمان بندی پیشرفت داشته است.

احداث: تکمیل وتجهیز طرحهای منطقه ای: عملیات اجرائی پروژه احداث مجتمع ورزشی کرمان بر طبق برنامه زمان بندی شده پیشرفت کرده است.

تکمیل ساختمانهای مدارس: پروژه تکمیل ساختمان مدرسه عالی بهداشت مدارس کرمان جلوتر از برنامه زمان بندی شده به پایان رسیده ومورد استفاده قرار گرفته است.

عملیات ساختمانی پروژه مدرسه راهنمائی تحصیلی بر طبق برنامه زمان بندی پیشرفت داشته است.

پیشرفت عملیات اجرائی پروژه مرکز تربیت معلم (مقدماتی وراهنمائی) با برنامه زمان بندی منطبق بود.

ب ـ بازرسیهای اتفاقی:

۱ـ طرحهای کتاب، معلم وفضاهای آموزشی در استان زنجان

کتاب: هیات بازرسی از کتابفروشیهای شهر زنجان بازرسی نمود وبا بررسیهائی که در مورد چگونگی توزیع کتابهای درسی بعمل اورد، معلوم شد که آقای زعفری، نماینده کتاب ولوازم التحریر فروشان زنجان، از طرف شرکت سهامی چاپ ونشر ایران بعنوان مسئول توزیع کتابهای درسی انتخاب شده تا بر اساس آماری که اداره آموزش وپرورش میدهد کتابهای لازم را از شرکت سهامی چاپ ونشر ایران تقاضا وبین کتاب فروشان استان زنجان توزیع نماید تا بموقع در اختیار دانش آموزان قرار گیرد. آنگاه جلسه ای با حضور مدیر کل آموزش وپرورش وآقای زعفری واعضای هیات بازرسی در اداره آموزش وپرورش تشکیل وسوابق امر بررسی گردید. این مدارک نشان میداد که:

ـ کتابهای درسی دبستانی بوسیله وزارت آموزش وپرورش توزیع شده و هیچگونه کسری از این بابت وجود ندارد.

ـ کتابهای درسی دوره راهنمائی تحصیلی مورد نیاز استان کلا واصل و توزیع شده وکمبودی ندارد.

ـ همه کتابهای درسی دوره های دبیرستانی (موضوع طرح وزارت آموزش وپرورش) باستثنای کتاب اقتصاد کلاس دوم نظری، واصل وتوزیع گردیده است و بنا باظهار آقای زعفری تقاضای ارسال این کتاب نیز از تهران شده است. مسئول عدم ارسال وتوزیع بموقع کتاب اقتصاد، شرکت سهامی چاپ ونشر ایران است. به هنگام ملاقات اعضای هیات بازرسی با جناب آقای استاندار، ایشان نیز اظهار نمودند که باز دیدهائی بعمل آورده ومشاهده نموده اند که کلیه کتب درسی واصل وتوزیع گردیده وکسری وجود ندارد. هیات بازرسی بهنگام بازرسی اتفاقی از مدرسه راهنمائی گیلوان واقع در بخش طارم، که از مدارس دور افتاده است، مشاهده نمود که همه کتابهای درسی مورد نیاز واصل وتوزیع شده وکمبود وجود ندارد.

معلم وفضاهای آموزشی: از دانشسراهای مقدماتی پسران ودختران ونیز دانشسراهای مقدماتی برای دبستانها آموزگار تربیت می کنند ودر سال جاری مطابق سهمیه تعیین شده از طرف دفتر تربیت معلم بشرح زیر دانش آموز پذیرفته اند:

ـ دانشسرای مقدماتی دختران ۸۵ نفر

ـ دانشسرای مقدماتی پسران ۱۳۹ نفر که از این ۱۳۹ نفر ۱۹ نفر مردودین سال گذشته بوده اند.

ساختمان دانشسراهای مقدماتی دختران وپسران برای این منظور ساخته نشده بهمین سبب در دانشسراهای مقدماتی پسران کلاسهای درس در یک ساختمان واشپزخانه وخوابگاه ها وسالن غذاخوری در ساختمان دیگری که حدود ۲۰۰ متر با آن فاصله دارد مستقر شده است ولی کلاسهای درس وخوابگاهها واشپزخانه وسالن غذاخوری دانشسرای مقدماتی دختران در یک ساختمان دائر است. وضع سالن های غذاخوری و خوابگاههای دانشسراهای مقدماتی دختران وپسران از نظر نظافت خوب بود وشبانه روزی ها از لحاظ مالی بوسیله شرکتهای تعاونی دانش آموزان وشورای مالی دانشسرا اداره میشد ولی چون، همانگونه که اشاره شد، این ساختمانها از ابتدا برای دانشسرا ساخته نشده است بنظر هیات بازرسی خوابگاهها ظرفیت کافی ندارد. از مرکز آمار واسناد دانشسرای مقدماتی باز دید ودر حد خود جالب تشخیص داده شد. دانش اموزان دانشسراهای مقدماتی دو ساعت مطالعه اجباری روزانه دارند و ازکتابخانه های موجود در دانشسرا استفاده میکنند بنظر هیات بازرسی ضرورت تقویت کتابخانه هر دو دانشسرا محسوس است.

معلمان دانشسراهای مقدماتی دختران وپسران زنجان از بین ورزیده ترین معلمان زنجان انتخاش ده اند و کسری معلم نداشتند. از دانشسرای راهنمائی تحصیلی زنجان باز دید شد. بنا باظهار آقای هشترودی رئیس این دانشسرا از سهمیه سال جاری بشرح زیر:

ـ رشته علوم تجربی ۴۳ نفر

ـ رشته علوم انسانی ۶۳ نفر

ـ رشته ریاضی ۶۴ نفر

ـ رشته حرفه وفن ۳۹ نفر

ـ رشته زبان ۲۷ نفر

مجموعا از ۲۳۶ نفر با رعایت مقررات ثبت نام شده است. کلاسهای مرکز تربیت مربی کودک زنجان نیز در ساختمان دانشسرای راهنمائی تحصیلی دائر میشود وبنظر هیات بازرسی ساختمان موجود برای دانشسرای راهنمائی تحصیلی مناسب نیست. مدرسان دانشسرای راهنمائی تحصیلی نیز از بین دبیران ورزیده هر رشته انتخاب شده وبا توجه به ساعات اضافی تدریس انان که با پرداخت حق التدریس صورت می گیرد، کمبود مدرس نداشتند. بنظر هیات بازرسی ازمایشگاههای شیمی ـ فیزیک ـ طبیعی وکارگاه حرفه وفن در دانشسرای راهنمائی تحصیلی ضعیف بود وهمچنین ازمایشگاه زبان نداشتند.

پیشنهادهای هیات بازرسی

۱ـ برای شبانه روزی دانش آموزان دانشسراهای مقدماتی پسران ودختران زنجان بر اساس ضوابط وزارت آموزش وپرورش، ساختمان اختصاصی ایجاد شود.

۲ـ کتابخانه ولوازم کمک آموزشی دانشسراهای مقدماتی پسران ودختران تقویت گردد تا این مرکز مهم تربیت معلم بتواند در تربیت معلمان ورزیده موفق شود.

۳ـ برای دانشسرای راهنمائی تحصیلی، با توجه به اهمیت معلمان ورزیده موفق شود.

۳ـ برای دانشسرای راهنمائی تحصیلی، با توجه به اهمیت تربیت دبیر دوره راهنمائی تحصیلی، ساختمان مناسب در نظر گرفته شود.

۴ـ ازمایشگاههای علوم تجربی وکارگاه حرفه وفن دانشسرای راهنمائی تحصیلی با رعایت استانداردهای وزارت آموزش وپرورش تقویت گردد.

۵ـ ازمایشگاه زبان در دانشسرای راهنمائی تحصیلی ایجاد شود.

۲ـ طرحهای کتاب، معلم وفضاهای آموزشی در کرمان

هیات بازرسی کمیته امور آموزش از طرحهای کتاب، معلم وفضاهای آموزشی

در شهر کرمان بازرسی اتفاقی بعمل آورده که نتیجه این بازرسیها را بشرح زیر باستحضار میرساند:

کتاب

کتابهای درسی دبستانی: دربازرسیهائی که از دبستانهای صفاری ـ ابن سینا ـ پهلوی بعمل امد مشاهده گردید که تمام کتابهای ابتدائی که وزارت اموزش و پرورش عهده دار توزیع آن است بموقع واصل شده و از ابتدای سال تحصیلی جاری کلیه دانش آموزان کتاب داشته اند.

کتابهای درسی دوره راهنمائی تحصیلی: در تحقیق از دانش آموزان مدارس راهنمائی تحصیلی شهاب ـ کیان ـ گیو کلویانی مشاهده گردید کتابهای درسی دوره راهنمائی تحصیلی نیز بموقع واصل شده و کمبودی از این جهت نداشتند.

کتابهای درسی دبیرستانی: از تحقیقات انجام شده چنین استنباط گردید که تا تاریخ ۲۵۳۶/۷/۱۵ تعدادی از دانش آموزان دانشسرا و دوم نظری کرمان موفق به تهیه کلیه کتابهای درسی مورد نیاز نشده اند لذا در تاریخ ۲۵۳۶/۷/۲۶ برای تعیین علت و مسئول تاخیر جلسه‌ای با حضور مدیر کل و معاونان اداره آموزش و پرورش و رئیس دانشسرای مقدماتی دختران و اعضای هیات بازرسی در محل دانشسرای دختران تشکیل گردید. پس از ملاحظه سوابق معلوم شد که این تاخیر بعلت واژگون شدن کامیون حامل کتابهای یاد شده در راه یزد و کرمان بوده است که با ارسال کامیون از کرمان و انتقال کتابها و توزیع ان بهنگام بازرسی رفع مشکل شده بود.

معلم

شهر کرمان در سال جاری دارای آموزشگاههائی بشرح زیر میباشد: دبستان ۴۸ باب، مدرسه راهنمائی تحصیلی ۲۰ باب، دبیرستان ۱۲ باب، هنرستان صنعتی ۲ باب، انستیتو تکنولوژی ۳ باب، آموزشگاه حرفه‌ای مقدماتی ۲ باب، دبیرستان خدمات ۲ باب، دانشسرای مقدماتی دختران یک باب، دانشسرای مقدماتی پسران یک باب و دانشسرای راهنمائی تحصیلی در ۵ رشته یک باب، مرکز تربیت مربی کودک یک باب، مدرسه عالی بهداشت یک باب. وضع معلم این موسسات بشرح زیر بوده است:

دبستانها: معلمان مورد نیاز برای دبستانهای کرمان از بین آموزگاران موظف وزارت آموزش و پرورش تامین گردیده اند و در این شهر کسری آموزگار ندارند.

دبیرستانها و هنرستانها: با توجه به اینکه علاوه بر ساعات کار دبیران موظف در مقابل پرداخت حق التدریس از ساعات فراغت و اوقات آزاد دبیران و افراد واجد صلاحیت دیگر هم برای تدریس استفاده میشود، شهر کرمان از لحاظ دبیر کمبود ندارد.

ـ فضاهای آموزشی

دبستانها: در ۴۸ باب دبستان شهر کرمان که ساختمان ۶ باب آن استیجاری است، جمعا ۲۱/۸۱۲ نفر دانش آموز به تحصیل اشتغال دارند که بعلت کمبود ساختمان، ۱۱/۸۵۴ نفر از این دانش آموزان، که بیش از ۵۰ درصد از دانش آموزان دبستانهای کرمان را تشکیل میدهند، بصورت نیمه روز در ۳۷ باب مدرسه ابتدائی مشغول تحصیل هستند. با محاسبه زیربنای دفترها، اتاق سرایداران، دستشوئیها، انبارها، دبستانهای شهر رویهمرفته ۳۷/۹۸۳ متر مربع زیر بنا دارند یعنی بطور متوسط برای هر دانش آموز ۱/۷۴ متر مربع فضای آموزشی وجود دارد که زیر سطح استانداردهای اضطراری است. در دبستان سعدی فضای آموزشی که بهر دانش آموز میرسد ۰/۷۵ متر مربع است. در دبستانهای این شهر ۷۱/۸۹۰ متر مربع فضای آزاد وجود دارد که بطور متوسط فضائی که به هر دانش آموز میرسد ۳/۳ متر مربع وزیر استاندارد اضطراری مورد عمل وزارت آموزش و پرورش است.

مدارس راهنمائی: در شهر کرمان ۲۰ باب مدرسه راهنمائی تحصیلی با ۲۱/۱۸۸ نفر دانش آموز وجود دارد که از این تعداد مدرسه، ساختمان یک باب آن، با ۸۵۵ نفر دانش آموز، استیجاری است و ۲۰/۳۳۳ دانش آموز دیگر در ۱۹ باب مدرسه، که ساختمان آنها دولتی است، تحصیل میکنند. باستثنای مدرسه راهنمائی تحصیلی پهلوی که با ۴۰ نفر دانش آموز بصورت شبانه روزی اداره میشود، کلیه دانش آموزان مدارس راهنمائی تحصیلی کرمان تمام روز در مدرسه حاضر میشوند. مدارس راهنمائی تحصیلی شهر کرمان با محاسبه زیر بنای اتاقهای اداری، آزمایشگاهها و کارگاهها، انبارها، اتاقهای سرایداران، رویهمرفته ۳۶/۶۸۰ متر مربع زیر بنا دارند که بطور متوسط به هر دانش آموز ۱/۷۳ متر مربع فضای آموزشی تعلق میگیرد وزیر حداستاندارد اضطراری است و همین وضع در مدارس راهنمائی تحصیلی پرورش معین و فرحناز پهلوی حکمفرماست. در این مدارس به هر دانش آموز به ترتیب ۰/۵۵ـ۰/۸۵ و ۰/۴۳ متر مربع فضای آموزشی میرسد که زیر حد استانداردهای اضطراری است. مدارس راهنمائی تحصیلی شهر کرمان ۶۷/۵۵۶ متر مربع فضای آزاد دارند که بطور متوسط به هر دانش آموز ۳/۳۵ متر مربع فضای آزاد میرسد وزیر حد استاندارد اضطراری است. در مدرسه راهنمائی تحصیلی صفاری میانگین فضای آزاد ۱/۱۳ متر مربع است. در مدرسه راهنمائی تحصیلی ناظرزاده کرمانی، فضای آزادی که به هر دانش آموز میرسد جدود ۱ متر مربع وزیر استاندارد اضطراری مورد عمل وزارت آموزش و پرورش است.

دبیرستانها: در ۱۳ باب دبیرستانهای شهر کرمان، ۷/۴۸۱ نفر دانش آموز بصورت تمام روز به تحصیل مشغولند که از این عده ۳۹۷ نفر در یک ساختمان استیجاری و بقیه در ساختمانهای دولتی یا واگذاری درس میخوانند. در دبیرستانهای کرمان با محاسبه زیر بنای ساختمانهای اداری، سرویس، اتاق سرایداران، انبارها و سایر تاسیسات، ۱۵/۵۹۰ متر مربع زیر بنا وجود دارد که بطور متوسط به هر دانش آموز ۲/۰۸ متر مربع فضای آموزشی تعلق میگیرد که از سطح استانداردهای اضطراری پائین تر است. دبیرستانهای کرمان ۵۹/۳۸۴ متر مربع فضای آزاد دارند که سهم هر دانش آموز ۷/۹۴ متر مربع میشود و درحد استانداردهای قابل قبول است ولی اگر فضای آزاد دو دبیرستان سعادت و پهلوی را، که اولی استیجاری و دومی دولتی است، از مجموع فضای آزاد ۱۳ دبیرستان شهر کسر کنیم، فضای ازادی که سهم هر دانش آموز میشود ۳/۳ مترمربع است.

وزارت اموزش و پرورش در نظر دارد برخی از مدارس استیجاری شهر کرمان یعنی ان دسته از مدارسی را که قبلا غیر دولتی بوده و مشمول فرمان تحصیل رایگان شده اند، خریداری نماید و لایحه مربوط به ان نیز تهیه گردیده و صاحبان این قبیل مدارس تقاضای تسریع در اجرای این تصمیم را دارند. باید باستحضار برساند که هر چند در سال جاری تعمیراتی در این مدارس بعمل امده ولی غالب آنها احتیاج به تعمیر اساسی دارند.

هیات بازرسی با توجه به نقش پر ارزشی که دانشسراها در تربیت معلم دارند از دانشسراهای مقدماتی پسران و دختران و دانشسرای راهنمائی تحصیلی و نیز دانشسرای عالی فنی ارشام کرمان بازرسی نمود که نتیجه بشرح زیر باستحضار میرسد:

دانشسرای مقدماتی دختران: دانشسرای مقدماتی دختران کرمان در بنائی که بهمین منظور طی سالهای ۲۵۳۱ تا ۲۵۳۵ ساخته شده، دایر است. ساختمان این دانشسرا دارای ۵/۵۲۸ متر مربع زیر بنا و ۱۲/۵۰۰ متر مربع فضای آزاد است که ساختمان ان از لحاظ سنت معماری و تناسب اتاقها و سالن ها در سطح عالی، تجهیزات آموزشی و اداری و لوازم غذاخوری و اشپزخانه ان در حد مطلوب است.

برطبق اظهار خانم فروغ نعمت، رئیس دانشسرای مقدماتی دختران، ۱۲۰ نفر سهمیه سال اول دانشسرای مزبور از دانش آموزان دبیرستانهای کرمان ۳۷ نفر، زرند، ۲۰ نفر، بردسیر ۱۵ نفر، بافت ۲۰ نفر و بم ۲۸ نفر با رعایت مقررات جذب و از ابتدای مهر ماه مشغول تحصیل شده اند. دانشسرا، با ۳۰۶ نفر دانش آموز، از جهت دبیر کمبود ندارد ولی لازمیست کتابهائی که بصورت زیراکس وپل کپی ارسال شده برای سال آینده چاپ گردد. دانشسرای مقدماتی دختران با توجه به اینکه فقط یک نفر مسئول شبانه روزی دارد در مضیقه است و باعتقاد رئیس دانشسرا، انجام وظایف سنگین این پست در تمام مدت شبانه روز از عهده یک نفر خارج است، خوابگاهها و سلف سرویس و دستشوئیهای دانشسرا بسیار مرتب و تمیز و نمایانگر علاقمندی و مراقبت مسئول دانشسرا بود.

دانشسرای مقدماتی پسران: ساختمان این دانشسرا دارای ۱/۱۱۰ متر مربع زیر بنا و از ساختمانهای قدیمی کرمان است، و از لحاظ سبک معماری و باغی که آن را احاطه کرده است، بسیار اصیل و جالب بنظر میرسد ولی برای دانشسرا مناسب تشخیص داده نشد. بقرار اظهار مدیر کل آموزش و پرورش استان، در نظر است که این دانشسرا در اینده در کنار دانشسرای راهنمائی تحصیلی کرمان که دارای بناهای نوساز و بزرگ و مجهز به خوابگاه و سلف سرویس ا.ت، مستقر شود.

۱۲۳ نفر سهمیه دانش آموزان سال اول این دانشسرا بقرار زیر جذب شده اند:

از کرمان ۳۳ نفر، از بردسیر ۲۵ نفر، از زرند ۳۵ نفر و از بافت ۴۰ نفر این دانشسرا از جهت دبیر کسری نداشت ولی تجهیزات آن بسیار کهنه و خوابگاه ها کم ظرفیت بود.

کتابخانه دانشسرای پسران در محل مناسبی ایجاد نشده بود و پیشنهاد چاپ کتابهای زیراکسی و پلی کپی شده که از طرف رئیس دانشسرای مقدماتی دختران عنوان شده بود توسط رئیس دانشسرای پسران نیز تکرار گردید.

دانشسرای راهنمائی تحصیلی کرمان: ساختمان دانشسرای راهنمائی تحصیلی کرمان در زمینی به مساحت حدود ۵۰/۰۰۰ متر مربع که وقفی است از سال ۲۵۳۲ شروع شده و در سال جاری قسمت عمده ان پایان پذیرفته است و بر طبق طرح وزارت اموزش و پرورش، قسمتهائی از ان نیز باید تا پایان شهریور ماه ۲۵۳۷ پایان پذیرد. این دانشسرا، که فارغ التحصیلان دبیرستانها را قبول میکند و پس از دو سال با اعطای مدرک تحصیلی فوق دیپلم دبیر مدارس راهنمائی تحصیلی تربیت می کند، دارای رشته های زبان،

بقیه در صفحه ۲۴

دکتر منوچهر گنجی

سخنان وزیر آموزش و پرورش درکمیسیون شاهنشاهی

اعضای محترم کمیسیون شاهنشاهی

باتشکر از هیئت بازرسی کمیته امور آموزش که با دقت و موشکافی طرح ها و پروژه های آموزشی دراستانهای زنجان و کرمان را مورد بررسی قرار داده اند، لازم میداند ابتدا مطالبی درمورد کمبودهای موجود و علل و موجبات پیدایش آن باستحضار برساند:

رشد تعداد دانش آموزان کشور، بخصوص از آغاز انقلاب شاه و ملت با چنان سرعتی انجام گرفت که بطورکلی روش برنامه های عادی و سنتی تامین فضاهای آموزشی جوابگوی این افزایش سریع نبود. تعداد کل دانش آموزان سراسر کشور در ۵۰ سال قبل از ۷۵/۰۰۰ تجاوز نمیکرد. این رقم دربیست سال پیش معادل ۹۸۰/۰۰۰ پانزده سال قبل معادل ۱/۹۰۰/۰۰۰ و امروز به ۹/۲۰۰/۰۰۰ نفر رسیده است. تعداد دانش آموزان کشور درسال ۲۵۴۱ بالغ بر سیزده میلیون و پانصدهزارنفر خواهد شد. براساس آمارفوق ملاحظه میشود که ظرف پانزده سال گذشته افزایش تعداد کل دانش آموزان کشور حدود پنج برابر بوده است.

دراثر اجرای برنامه هائی که دردوران انقلاب ایران بمورد اجراء گذاشته شده، نظیر برنامه سپاه دانش، پیکار بابیسوادی، اجرای اصل آموزش و تغذیه رایگان و قوانین دیگری که دراین زمینه درچند سال اخیر شرفصدور یافته آهنگ تقاضای تحصیل درجامعه ایران با سرعتی بمراتب بیش از پیش فزونی یافته است.

این رشد سریع و بی سابقه تعداد دانش آموزان کشور بی تردید مسائل گوناگونی برای دستگاههای اجرائی نظام آموزشی بوجود آورد که اهم آنها کمبود فضاهای آموزشی و معلم واجد شرایط است.

با اینکه میزان سرمایه گذاری درآموزش کشور از برنامه سوم عمرانی یعنی از اغاز انقلاب ایران تاپایان برنامه پنجم به دوازده برابر افزایش یافته، وجود کمبود فضاهای آموزشی و نیروی انسانی کارآمد برای گسترش کمی و کیفی آموزش و پرورش گواه این واقعیت است که سرعت رشد کمی دانش آموزان کشور برتر از مجموعه امکانات و کوششهای قابل توجهی است که تاکنون انجام گرفته است. درحال حاضر وضع موجود ساختمانهای آموزشی بدین شرح است: از حدود ۴۹/۰۰۰ واحد آموزش شهری و روستائی که درمراحل مختلف تحصیلی درسراسر کشور وجود دارد حدود ۳۳/۰۰۰ واحد درشهرها قرار گرفته اند و از این رقم بیش از ۵/۰۰۰ واحد را ساختمانهای استیجاری تشکیل میدهد، که درواقع برای سکونت طرح ریزی و ساخته شده اند و آمادگی لازم را برای استفاده آموزشی نداشته و اغلب آنها به نوسازی و تعمیرات اساسی نیاز دارند. درمورد مدارس دیگر نیز وضع بصورتی است که درحال حاضر حدود ۵۵ درصد از آنها به نوسازی و تعمیرات اساسی محتاج میباشند اگر برای هر دانش آموز فقط سه مترمربع فضای آموزشی درنظر بگیریم که درسطح استاندارد، اضطراری محسوب میشود درحال حاضر به بیش از ۲۷ میلیون مترمربع ساختمان آموزشی نیاز خواهد بود. درحالیکه با احتساب ۸۰۰/۰۰۰ مترمربع ساختمانی که تاپایان سال ۲۵۳۶ شاهنشاهی باتمام میرسد مجموع سطح زیربنای ساختمانهای مدارس کشور از ۸ میلیون مترمربع تجاوز نمیکند. این کمبود که درگزارش هیئت بازرسی کمیسیون شاهنشاهی هم بدان اشاره شده موجب گردیده است تعداد زیادی از، مدارس ابتدائی کشور بخصوص درشهرهای پرجمعیت بصورت دونوبته اداره شوند. طبیعی است که ادامه این وضع خود باعث نقصان کیفیت آموزش و پرورش و افزایش افت تحصیلی میگردد.

اهمیت و عظمت مسئله ایجاب میکرد که برای تامین کمبود فضاهای آموزشی کشور فکری اساسی و اقدامی بنیادی انجام گیرد. بدین منظور حدود دوسال قبل دروزارت آموزش و پرورش سازمانی بنام سازمان نوسازی و توسعه وتجهیز مدارس کشور تاسیس گردید، تابصورت اساسی به کاربرنامه ریزی کوتاه مدت و بلند مدت برای تامین ساختمانها و تجهیزات آموزشی و پرورشی و نظارت براجرای امور ساختمانی و تعیین ضوابط و استانداردهای فضاهای آموزشی و پرورشی و صنعتی کردن فعالیتهای ساختمانی، بمنظور احداث واحد های آموزشی در سراسر کشور بپردازد. این سازمان درمدت کوتاهی که از عمر فعالیت موثر آن میگذرد توانسته است بیش از یک میلیون ودویست هزارمترمربع به فضاهای آموزشی کشور اضافه نماید که خود نمایانگر افزایش ساختمانی حدود ۲۰ درصد نسبت به دوسال قبل است.

دریک سال اخیر برای انجام تعمیرات فوری و ضروری درمورد مدارس استیجاری و خرید این مدارس بمنظور نوسازی و اماده نمودن آنها نیز قوانین لازم بتصویب رسید.

درسال جاری سازمان نوسازی و توسعه و تجهیز مدارس کشور اجرای حدود ۳۷۰۰ پروژه احداث و تکمیل فضاهای آموزشی را بعهده گرفته است که باامکاناتی که دولت دراختیار این سازمان قرار خواهد داد پیش بینی میشود که درسال آینده ظرفیت اجرائی و عملیاتی ان تا ۵۰ درصد افزایش یابد.

باتوجه خاصی که دولت در مورد ازدیاد سریع فضاهای اموزشی و نوسازی و تعمیرات اساسی مدارس موجود دارد، امید است در ۵ سال اینده حداقل ده میلیون متر به متراژ ساختمان موجود مدارس کشور افزوده شود.

باتمهیداتی که از طریق اجرای یک برنامه درازمدت بعمل خواهد امد، انتظار میرود که تا ده سال دیگر کمبود فضاهای آموزشی که زائیده رشد سریع جامعه دانش آموزان کشور است مرتفع گردد. البته باید توجه داشت که بدون بوجود آمدن صنعت ساختمان سازی و استفاده از تکنولژی پیش ساخته تامین سریع فضاهای آموزشی امری دشوار خواهد بود. بدین منظور وزارت آموزش و پرورش از چندی پیش سرگرم بررسی تجارب کشورهای دیگر و استفاده از تخصص های یونسکو است و عملا هم توانسته است بطور تجربی کارساختمان حدود پنجاه باب مدرسه را که با استفاده از تکنولوژی پیش ساخته که با شرایط اقلیمی ایران مطابقت داده شده است شروع کند که امید است تاپایان سال جاری برای بهره برداری اماده شود.

باتوجه به افزایش سریع تعداد دانش آموزان کشور ومسائلی که براثر ان پدید آمده است استفاده از راهنمائیهای مردم و مشارکت صادقانه افراد خیربسیار ضروری است و دراین زمینه خوشبختانه هموطنان ما همیشه امور آموزشی و پرورشی را مورد حمایت و کمک قرار داده اند. بسیارند افراد نیکوکار و فرهنگ پروری که به نسبت استطاعت خود بیاری وزارت آموزش و پرورش شتافته اند.

برای تجلیل و تشکر از این هموطنان اجازه میخواهم بعنوان نمونه نام چندین از این افراد خیر را که تعداد آنان تنها در خیال گذشته از رقم ۸۷۰ متجاوز است در اینجا ذکر کنم.

۱ـ مرحوم سیدحسین فلاح نوشیروانی
از مردم بابل

۲ـ آقای دکتر بهمن خسروی
[illegible]

۳ـ آقای سیدمحمد [illegible]
از مردم اصفهان

۵ـ آقای مهندس ارجمند ترقی
از مردم کرج

۶ـ آقای حاج سیدمحمود لاجوردی
از مردم کاشان

۷ـ مرحوم عبداله واعظی
ازمردم کاشان

۸ـ آقای محمود گریمی [illegible]
از مردم یزد

۹ـ آقای بهرام ایزدی
[illegible]

۱۰ـ مرحوم [illegible]
معجزی
از مردم لرستان

۱۱ـ مرحوم حاج مهدی نمازی
از مردم شیراز

۱۲ـ آقای سیدعلی اکبر ضیغمی
از مردم فارس

۱۳ـ آقای علی رضا افضلی پور
از مردم کرمان

۱۴ـ بانوگوهر شیخ یزدی
از مردم تهران

اینک توضیحاتی درزمینه نتیجه بازرسی هائیکه از پروژه های فضاهای آموزشی استانهای زنجان و کرمان بعمل آمده است باستحضار میرساند:

درمورد پروژه مدرسه راهنمائی پیش ساخته و پروژه دبیرستان پیش ساخته شهرزنجان بخوبی میدانیم که تعیین درصدفیزیکی پیشرفت کاردریک ساختمان سنتی و یک ساختمان پیش ساخته تابع یک معیار همانند نیست. بطورکلی دریک ساختمان پیش ساخته بتون ریزی جهت پی های ساختمانی به تنهائی حدود ۳۰ درصد از کل کار ساختمانی است و نصب اسکلت ساختمانی حدود ۵۰ درصد دیگر کار است. حال باتوجه به اینکه موارد اشاره شده فوق اجرا گردیده است به کمیسیون شاهنشاهی اطمینان میدهد که درراس مهلت مقرر یعنی پایان سال جاری ساختمانهای پیش ساخته مورد بحث پایان پذیرد.

درمورد پروژه احداث، تکمیل و تجهیز کودکستانها درمناطق و جوپبار کرمان باستحضار میرساند که اعتبار این پروژه ها از محل اعتبار طرحهای خاص ناحیه‌ای است که بوسیله انجمن های محلی تصویب میگردد و کمبود اعتبار عامل اصلی عدم پیشرفت بموقع [illegible] پروژه بوده است. ولی [illegible] به مذاکراتی که با جناب [illegible] کرمان انجام گرفت پیش بینی لازم برای رفع این کمبود بعمل امده است بنابراین تاپایان سال جاری طبق برنامه زمان بندی شده کارساختمانی پروژه های مورد بحث باتمام خواهد رسید.

درخاتمه مجددا از دقت نظر و توصیه ها و پیشنهاد های سازنده هیئت بازرسی کمیته امور آموزشی کمیسیون شاهنشاهی صمیمانه تشکر میکنم.

کشاورزان مجبور میشوند

بقیه از صفحه ۲۲

روستاهای مورد بازدید ارزانتر بود.

پیشنهادها:

ـ بوسیله وزارت صنایع و معادن با کارخانه های تولید کننده وسائل و مواد مورد نیاز روستائیان ترتیبی داده شود که کالاهای مورد در خواست اتحادیه های شرکتهای تعاونی روستائی بموقع تحویل گردد.

ـ اتحادیه های شرکتهای تعاونی روستائی در تهیه ۱۴ قلم کالاهای اساسی مورد نیاز روستائیان حتی الامکان طبع و سلیقه آنها را رعایت نمایند.

ت ـ پروژه آموزش عمومی تعاون برای گروههای مختلف مردم:

هدف:

در جهت ارشاد عامه مردم و جلب مشارکت آنان در فعالیتهای تعاونی در برنامه رفع نارسائیهای شرکتهای تعاونی مصرف شهری غیر کارگری، آموزش گروههای مختلف مانند: اعضای کانون های حزبی، اعضای تعاونیها، سپاهیان انقلاب، سازمان جوانان و سازمان زنان در نظر گرفته شده است. از گروههای مورد بحث به اعضای کانونهای حزبی و تعاونیها آموزش لازم داده شده است ولی بعلت نبودن مرکز تربیت سپاهیان انقلاب در این استان و سازمان جوانان در تشکیلات حزب رستاخیز ملت ایران، این قسمت از پروژه عملی نگردیده است و به تشخیص هیات بازرسی عذر دستگاه اجرائی در این استان موجه تشخیص داده شد. لیکن در خصوص سازمان زنان، تا تاریخ بازرسی هیچگونه اقدامی بعمل نیامده و هیات بازرسی اداره تعاون شهری این استان را مسئول عدم اجرای این قسمت از پروژه تشخیص میدهد.

ث ـ پروژه تشکیل سمینار بازرسان شرکتهای تعاونی مصرف شهری:

هدف ازاجرای این پروژه ارتقاء دانش تعاونی بازرسان شرکتهای تعاونی مصرف شهری غیرکارگری است این پروژه طبق برنامه زمان بندی شده از نظر مدت تدریس انجام گردیده است ولی اغلب بازرسان شرکتها بعلت دور بودن از محل تشکیل کلاسها و بدلیل استفاده نمودن از مرخصی استحقاقی و دریافت ننمودن حق ماموریت از این برنامه استقبال نکرده اند.

پیشنهادها:

ـ برای اجرای این پروژه با نظر مسئولان محلی مکان های مناسبی در نظر گرفته شود تا بتوان نفرات بیشتری را تحت تعلیم قرار داد.

ـ بکارکنان دولت که در سمینارها شرکت میکنند ماموریت اداری ارجاع و فوق العاده روزانه پرداخت گردد.

ج ـ پروژه کمک بلاعوض به شرکتهای تعاونی مصرف شهری غیر کارگری:

هدف از اجرای این پروژه کمک به شرکتهای تعاونی و اتحادیه های تعاونی تازه تاسیس و کم سرمایه میباشد.

در برنامه زمانی مربوط، اجرای این پروژه از سال ۲۵۳۶ شاهنشاهی تا پایان برنامه عمرانی آینده ذکر شده است، لیکن برای انجام این پروژه تا تاریخ بازرسی هیات هیچ گونه اقدام

ترافیک سنگین، قطع برق و جا بجائی کارگران به تولید کارخانه ماشین سازی ایران لطمه میزند

بقیه از صفحه ۲۱

نشده است. و برنامه یکساله ارائه شده هیچگونه پیشرفتی ننموده است. مسئولان کارخانه علت عدم اجرای برنامه های زمان بندی شده استفاده از حداکثر ظرفیت ماشین آلات را بشرح زیر اعلام داشتند:

۱ ـ تغییر برنامه ساخت و دریافت لیسانس از کارخانه نکی ایتالیا برای تولید کمپرسور های جدید.

۲ ـ جذب نشدن بمقدار کافی از تولیدات کارخانه در بازار فروش با تمام کوششهای چشمگیری که تاکنون بعمل آمده است.

۳ ـ جابجائی کارگران و تکنسین های ماهر در سال جاری بمیزان ۲۳٪ از کل کارگران ـ بعنوان مثال اگر خط تولید قطعاتی مانند پیستون ـ شاتون ـ میله لنگ بعلت دقت محصولات، بترتیب ۲۰٪ و ۱۵٪ و ۲۵٪ ضایعات داشته باشد، چون از ورود قطعات نامرغوب به قسمت مونتاژ جلو گیری می شود، لذا عملا تولید کمپرسور کاهش می یابد. بنابر این بخاطر جابجائی کارگران و تکنیسین های ماهر و مشکلات آموزشی و طولانی شدن زمان آموزش گروه کارگران جدید، کارخانه نمی تواند به تولید حداکثر یعنی ۲۰۰/۰۰۰ دستگاه در سال برسد.

۴ ـ عدم دسترسی به متخصص ماشینهای بسیار حساس این کارخانه و قطعات یدکی مورد نیاز.

۵ ـ آزادی ورود کمپرسور برای سازندگان یخچال، بر طبق تصویبنامه شماره ۹۷۵۰ مورخ ۲۵۳۶/۵/۶ هیات وزیران، وارد کنندگان کمپرسور از پرداخت حقوق گمرکی معاف هستند ولی این کارخانه که ۹۸٪ قطعات کمپرسور را در ایران می سازد موظف به پرداخت حقوق گمرکی و سود بازرگانی است.

۶ ـ چون قیمت تمام شده کمپرسور های وارداتی ارزانتر از کمپرسور ساخت این کارخانه است، غالب وارد کنندگان به کمپرسور های ساخت این کارخانه ایراد های غیر واقعی می گیرند و برای رفع نیازمندیهای خود، اقدام به سفارش و خرید کمپرسور خارجی مینمایند.

۷ ـ عدم وجود ارتباط بعلت نداشتن تلفن و تلکس برای سفارش قطعات یدکی کوچک که تهیه آنها از خارج ضرورت و فوریت دارد.

بازرسی از پروژه کاهش ضایعات:

بر اساس طرحهای زمان بندی شده این کارخانه در نظر داشته است که ضایعات موجود خود را از ۱۷٪ به ۴٪ که حد استاندارد بین المللی است در مدت چهار سال تقلیل بدهد. در بازرسی مشاهده شد که برنامه های زمان بندی شده کاهش ضایعات این کارخانه عملی نشده و اصولا با تغییر نوع ساخت و تبدیل لیسانس از کارخانه ویت وستینگهاس آمریکا به نکی ایتالیا اجرای این برنامه زمان بندی شده عملی نیست. مسئولان کارخانه اظهار داشتند که چون ۹۸٪ قطعات کمپرسور در این کارخانه تهیه می گردد و دقت قطعات تا پنج صد هزارم اینچ است. لذا کنترل مرغوبیت و کاهش ضایعات در این کارخانه به میزان تخصص و مهارت کارگران و تکنسین ها و مهندسین بستگی دارد، و برای اجرای برنامه های آینده کارخانه با لیسانس جدید از کارخانجات نکی اقدامات زیر بعمل آمده است:

۱ ـ تعدیل حقوق کارگران ماهر و متخصص و مورد نیاز کارخانه متناسب با تخصص آنها.

۲ ـ افزایش کادر مهندس از ۲ نفر به ۱۲ نفر

۳ ـ اجرای یک سیستم جامع حسابداری صنعتی در رابطه با شناسائی و کاهش ضایعات.

مسئولان این کارخانه سایر مشکلات اساسی این کارخانه را بشرح زیر بیان نموده اند:

۱ ـ مشکلات مسکن و امکانات رفاهی و بهداشتی در شهر صنعتی قزوین.

۲ ـ مشکلات ترافیک و رفت و آمد متخصص و مدیران از تهران به محل کارخانه واقع در شهر صنعتی قزوین و بالعکس.

۳ ـ عدم استفاده از خدمات شهری شهرستان قزوین بعلت آنکه شهرداری این شهرستان شهر صنعتی را در محدوده و مشمول خدمات شهری خود نمی داند.

۴ ـ ضعف مالی شرکت برای سفارش ماشین آلات و وسایل یدکی.

مسئولان عدم اجرای طرحهای زمان بندی شده:

۱ ـ مدیران و مسئولان کارخانه بخاطر عدم برنامه ریزی و مطالعات دقیق اولیه در زمینه ساخت کمپرسور.

۲ ـ وزارت بازرگانی بخاطر کاهش بی تناسب سود بازرگانی و حقوق گمرکی کمپرسور که قسمت اصلی یخچال است و این اقدام موجب شده است که کارخانه های مونتاژ کننده و سازنده یخچال به وارد کردن کمپرسور های ساخت خارج بیشتر رغبت داشته باشند.

نظر ها و پیشنهاد های هیأت بازرسی:

۱ ـ نظر به اینکه تغییر لیسانس کارخانه و اجرای طرح جدید با توجه به خواسته های کارخانه از لحاظ معافیتهای سود بازرگانی و گمرک نیاز به رسیدگی دارد، پیشنهاد میشود که هیاتی مرکب از نمایندگان وزارت صنایع و معادن، وزارت بازرگانی و اتاق بازرگانی و صنایع و معادن ایران، ازاین کارخانه بازدید نماید و موجبات استفاده از حداکثر ظرفیت ماشین آلات فعلی این کارخانه را با توجه به قدرت جذب بازار داخلی و محدود نمودن واردات کالا های مشابه مورد بررسی قرار بدهد و امکاناتی فراهم نمایند تا ضمن افزایش تولید این کارخانه رقابت سالم در جهت بهبود کیفیت و تعدیل قیمت کالای عرضه شده به بازار فراهم گردد.

۲ ـ هیاتی از نمایندگان وزارت صنایع و معادن و وزارت بهداری و بهزیستی و اتاق صنایع و معادن ایران و استانداری استان مرکزی و شهر داری قزوین مشکلات شهر صنعتی را که یک قطب مهم صنعتی کشور است بررسی نماید و نسبت به رفع مشکلات عمومی آن اقدام گردد.

۳ ـ وزارت راه و ترابری با توجه به اهمیت راه تهران ـ قزوین و ترافیک سنگین آن، تشکیل و بهره برداری از این راه را با رعایت اولویت مورد توجه قرار دهد.

۵ ـ شرکت سهامی عام صنعتی سپنتا (بخش خصوصی) در تهران

کارخانجات سپنتا در زمینی به مساحت ۱۹۸/۰۰۰ متر مربع با زیر بنائی در حدود ۵۵/۹۰۰ متر مربع در سال ۲۵۲۱ شاهنشاهی تاسیس شده و شروع به بهره برداری نموده است. بر اساس مدارک ارائه شده و بنا باظهار مسئولان کارخانه سرمایه ثبت شده فعلی این شرکت ۱/۷۱۰/۰۰۰/۰۰۰ ریال است. در این کارخانه ۷۶۷ نفر کارگر و ۹۱ نفر کارمند مشغول بکار هستند و تولید این کارخانه در سال ۲۵۳۳: ۹۵/۶۱۵ تن و در سال ۲۵۳۴: ۱۴۱/۵۶۱ تن و در سال ۲۵۳۵: ۱۶۱/۳۵۷ تن و در شش ماهه اول سال ۲۵۳۶: ۹۶/۹۸۷ تن انواع لوله و پروفیل بوده است. کارخانه در سال ۲۵۳۳، مقدار ۹۹/۷۵۱ تن و در سال ۲۵۳۴، مقدار ۱۳۷/۷۷۱ تن و در سال ۲۵۳۵، مقدار ۱۵۸/۶۵۳ تن و در شش ماهه اول سال جاری مقدار ۱۰۱/۲۳۷ تن فروش داشته است. این کارخانه در سال های ۲۵۳۳ تا ۲۵۳۵، بترتیب در حدود ۲۱۰ میلیون ریال، ۲۹۰ میلیون ریال و ۵۰۰ میلیون ریال سود داشته است. بر اساس طرح ارائه شده، ظرفیت طراحی شده این کارخانه برای تولید انواع لوله و پروفیل و ورق گالوانیزه ۳۵۰/۰۰۰ تن در سال است. بنا باظهار مسئولان، این رقم تولید مربوط به توسعه کارخانه در اهواز است و ظرفیت تولیدی کارخانه در وضع حاضر فقط ۲۰۰/۰۰۰ تن در سال است.

بازرسی از پروژه های استفاده از حداکثر ظرفیت ماشین آلات:

در بازرسی مشاهده شد که: با توجه به آمار تولید شش ماهه اول سال جاری، برنامه زمان بندی شده استفاده از حداکثر ظرفیت ماشین الات در این کارخانه عملی شده و با انجام برنامه آموزش مهارت فنی کارگران و استفاده از مواد اولیه مناسب تولید تا حداکثر ظرفیت کارخانه افزایش یافته است و هم اکنون از این کارخانه با ۹۷٪ ظرفیت تولیدی بهره برداری میشود. همچنین مشاهده شد که یکی از خطوط تولید لوله این کارخانه در وضع حاضر تعطیل است و علت آن کمبود مواد اولیه عنوان شد ولی با توجه به برنامه های زمان بندی شده برای رسیدن به حداکثر تولید و برای اجرای برنامه ارائه شده، این کارخانه ناچار بانجام اضافه کاری شده است. مسئولان کارخانه اظهار داشتند چنانچه افت ولتاژ برق و کسری مواد اولیه و محدودیت واردات آن و کمبود کارگر مورد نیاز کارخانه مرتفع گردد، این کارخانه خواهد توانست به ۱۰۰٪ ظرفیت طراحی شده خود که ۲۰۰/۰۰۰ تن در سال است دست یابد.

بازرسی از پروژه کاهش ضایعات:

بر اساس طرحهای زمان بندی شده، کارخانه سپنتا در نظر داشته است که در ظرف یک سال ضایعات مربوط به تولید انواع لوله را ۳٪ و انواع پروفیل را ۲٪ تقلیل بدهد. در بازرسی مشاهده گردید که این کارخانه با انجام برنامه های زیر، این ضایعات را بمقدار ۲٪ بر طبق برنامه زمان بندی شده کاهش داده است. و امکان تقلیل ۱٪ بقیه ضایعات از اختیار کارخانه خارج است:

۱ ـ آموزش مهارت کارگران در استفاده از ماشین های برش و نورد لوله و پروفیل ۲ ـ تهیه و نصب دستگاه مبدل حرارت در خنک کننده های قرقره جوش درزلوله‌ها.

۳ ـ تهیه ونصب وسایل کنترل برای ماشینها و آزمایش لوله ها.

بر طبق اظهار مسئولان کارخانه، کاهش بیشتر ضایعات امکان ندارد زیرا در حدود ۱٪ ضایعات این کارخانه مربوط به مشخصات ورقهای ساخت داخلی است. بعلاوه در سالهای قبل ضایعات کارخانه از قرار کیلوئی ۳ تا ۵ ریال برای مصارف کارخانجات مختلف ذوب بفروش میرسید و از این راه قسمتی از ضایعات قابل برگشت بوده است ولی در سال جاری اینگونه محصولات خراب شده و ضایعات بهیچوجه خریدار و یا مصرف کننده ندارد و بدین جهت قسمتی از ضایعات ناشی از بفروش نرسیدن آنها است. مسئولان کارخانه بعنوان یکی دیگر از مشکلات خود، به تشریفات گمرکی در مورد ترخیص لوازم یدکی و طولانی شدن زمان ترخیص آن اشاره نمودند.

۶ ـ شرکت سهامی بهریس و شرکت الکتریکی ناسیونال ـ کوفرد «بخش خصوصی» در اصفهان

الف ـ شرکت سهامی بهریس

کارخانه ریسندگی و بافندگی بهریس اصفهان در ۲۸ کیلومتری اصفهان در زمینی به مساحت ۵۰/۰۰۰ متر مربع با ۱۲/۰۰۰ متر مربع زیر بنا با سرمایه ثبت شده ای معادل ۲۰۰/۰۰۰/۰۰۰ ریال در سال ۲۵۱۷ شاهنشاهی شروع به کار نموده است.

مشاهدات هیات بازرسی:

تعداد کارگران این کارخانه ۵۱۰ نفر است. بر اساس طرح ارائه شده: ظرفیت طراحی شده کارخانه ۱/۸۰۰/۰۰۰ کیلو نخ در سال است. کارخانه در نظر داشته است که در ظرف شش ماه تولید را ۲۰٪ افزایش بدهد. در سال ۲۵۳۳ تولید آن ۱/۵۸۴/۰۰۰ کیلو نخ یعنی معادل ۸۶٪ ظرفیت طراحی شده و در سال ۲۵۳۴ تولید انواع نخ پنبه‌ای و الیاف ویسکوز ۱/۴۸۸/۰۰۰ کیلو، معادل ۸۲٪ ظرفیت طراحی شده، بوده است، ولی در سال ۲۵۳۵ تولید به ۱/۴۳۲/۰۰۰ کیلو نخ، برابر ۸۰٪ ظرفیت طراحی شده، کاهش یافته و در شش ماهه اول سال جاری تولید به ۹۸۰/۰۰۰ کیلو نخ رسیده است و بدین ترتیب پیش بینی میشود که تولید تا پایان سال جاری به بیش از ۱/۹۰۰/۰۰۰ کیلو نخ افزایش یابد.

بر اساس مدارک ارائه شده و اظهار مسئولان کارخانه، این کارخانه در سال ۲۵۳۲، مبلغ ۱۹۹ میلیون ریال فروش و ۱۰/۳۶۰/۰۰۰ ریال زیان و در سال ۲۵۳۴، در حدود ۱۹۶ میلیون ریال فروش و ۲۰ میلیون ریال سود داشته ولی در سال ۲۵۳۵ با وجود فروشی نزدیک به ۲۶۲ میلیون ریال، در حدود ۸ میلیون ریال زیان کرده است.

بازرسی از پروژه استفاده از حداکثر ظرفیت ماشین آلات:

در بازرسی مشاهده شد که تعدادی از ماشینهای کارخانه از کار افتاده و بعضی از خطوط تولید نیز کار نمی کند در این کارخانه با جایگزین نمودن ماشین های ریسندگی مدرن تولید افزایش یافته و تولید شش ماهه اول سال جاری به ۹۸۰/۰۰۰ کیلو انواع نخ بالغ شده است. با توجه باین میزان تولید و همچنین با ملاحظه تعدادی از ماشینهای ریسندگی که در کارخانه مورد بهره برداری قرار نمیگرفت، نتیجه گیری شد که طرح ارائه شده اولیه نمی تواند صحیح باشد. مسئولان کارخانه قبول نمودند که طرحهای ارسال شده صحیح نبوده است، زیرا کارخانه در حال حاضر نزدیک ۲۰ هزار دوک از انواع ماشینهای ریسندگی دارد ولی سطح بازده تولید پائین است. بر طبق اظهار همین مسئولان ظرفیت طراحی شده کارخانه در حال حاضر سالانه ۳/۰۰۰/۰۰۰ کیلو نخ است ولی کارخانه فقط ۲/۰۰۰/۰۰۰ کیلو نخ تولید می کند، و در نظر دارد که با ۲۵٪ افزایش، تولید را به ۲/۵/۰۰/۰۰۰ کیلو نخ برساند.

برای اجرای این هدف، قراردادی بر اساس تولید با کارگران و مکانیک های ماشین های ریسندگی منعقد شده است و بعلاوه به تعدادی ماشین جدید ریسندگی به خط تولید اضافه گردیده است.

بنظر هیأت بازرسی میتوان با استفاده از مدیریت خوب و برنامه ریزی صحیح قدرت تولید کارخانه را به بیش از ۳/۰۰۰/۰۰۰ کیلو نخ در سال افزایش داد.

افزایش تولید بمیزان ۲۵٪، که در طرح برای مدت ۶ ماه پیش بینی شده بود. عملی نگردیده است و کارخانه از برنامه ایکه برای افزایش تولید ارائه داده بود عقب مانده است.

بازرسی از پروژه کاهش ضایعات:

بر طبق طرح ارائه شده، این کارخانه میزان ضایعات ریسندگی نخ پنبه ای را ۱۵٪ اعلام نموده و در نظر داشته که در مدت ۳ ماه ۵٪ آنرا تقلیل بدهد. در بازرسی مشاهده شد که، بر اساس آمار موجود، ضایعات کارخانه در سال ۲۵۳۴ بمقدار ۱۳/۲٪ و در سال ۲۵۳۵، بمقدار ۱۴/۹٪ بوده و در ۶ ماهه اول سال جاری ۱۲/۷۶٪ بوده است.

مسئولان کارخانه اظهار داشتند که برای کاهش ضایعات اقدام به عقد قرارداد دسته جمعی با کارگران نموده اند. بنظر هیأت بازرسی برنامه کاهش ضایعات براساس برنامه های زمان بندی شده عمل نگردیده است و بر طبق آمار موجود مقدار این ضایعات ۱۲/۷۶٪ و ضایعات تولید انواع نخ در ۶ ماهه اول سال جاری بمقدار ۱۴۳/۵۱۵ کیلو نخ بوده است.

مسئولان کارخانه علل نرسیدن به ظرفیت طراحی شده کارخانه و کاهش ضایعات را بشرح زیر اعلام نمودند:

۱ ـ کمبود کارگر ماهر و جابجائی کارگران فنی و آموزش کارگران جدید که عامل ایجاد ضایعات وکاهش تولیداست.

۲ـ واردات نخ و قماش از خارج و تاثیر آن برمیزان تولید کارخانجات ریسندگی.

۳ـ عدم مرغوبیت مواد اولیه تولید شده در کشور.

مسئولان عدم اجرای طرحهای زمان بندی شده:

۱ ـ وزارت بازرگانی بخاطر اجازه ورود نخ و قماش بدون توجه به ظرفیت تولید کارخانجات داخلی.

۲ ـ مدیران کارخانه بهریس، بعلت ضعف مدیریت و نداشتن برنامه صحیح برای بهره برداری از ماشین آلات.

نظرها و پیشنهادهای هیأت بازرسی:

۱ ـ با توجه به ماشین آلات مدرن و فضای کافی چون این کارخانه می تواند بنا باظهار مسئولان تولیدی بیش از ۳/۰۰۰/۰۰۰ کیلو نخ در سال داشته باشد و با مدیریت و برنامه ریزی صحیح و آموزش کارگران ضایعات را بطور قابل ملاحظه ای کاهش دهد، لذا لازمست طرح زمان بندی شده صحیح منطبق با بهره وری واقعی ماشین آلات و امکانات تولید توسط مسئولان کارخانه تهیه و از طریق اتاق بازرگانی و صنایع و معادن ایران و وزارت صنایع و معادن برای پی گیری و بازرسی ارائه گردد.

۲ ـ وزارت بازرگانی آماری از تولیدات نخ کارخانجات ریسندگی در سطح کشور تهیه نماید تا با توجه به مصرف سالانه کشور و ضمن رعایت اصل رقابت صحیح، در مورد میزان واردات نخ طوری اقدام شود که امکان استفاده از حداکثر ظرفیت ماشین آلات برای کارخانجات ریسندگی داخلی فراهم آید.

ب ـ شرکت الکتریکی ناسیونال ـ کوفرد

کارخانه دارای دو قسمت مجزا از یکدیگر است. قسمت اول با سرمایه ای معادل ۳۰۰/۰۰۰/۰۰۰ ریال، که ۳۰٪ آن متعلق به شرکتهای خارجی است، در زمینی به مساحت ۷۰/۰۰۰ مترمربع با ۶۳۰۰ مترمربع زیربنا برای ساختن انواع تلویزیون و رادیو با نام الکتریکی ناسیونال در سال ۲۵۳۴ شاهنشاهی ایجاد شده و مشغول بهره برداری است و قسمت دوم با سرمایه ای معادل ۹۷/۵۰۰/۰۰۰ ریال در زمینی به مساحت ۶۵/۰۰۰ مترمربع با ۸۵۰۰ مترمربع زیربنا برای ساختن انواع وسائل برقی خانگی با نام کوفرد در سال ۲۵۲۹ تاسیس شده و شروع به بهره برداری نموده است. در کارخانه الکتریکی ناسیونال ۲۵۰ نفر کارگر و ۴۵ نفر کارمند و در بخش ساخت وسائل الکتریکی خانگی کوفرد ۱۶۰ نفر کارگر و ۸۶ نفر کارمند مشغول خدمت هستند.

مشاهدات هیأت بازرسی:

بر طبق طرحهای زمان بندی شده، ظرفیت طراحی شده تولید انواع تلویزیون در کارخانه الکتریکی ناسیونال ۱۲۰ هزار دستگاه در سال است، ولی مسئولان کارخانه اظهار داشتند که این عدد در حقیقت برنامه ترسیمی کارخانه است و کارخانه فقط در شرایط خاصی می تواند به این تعداد تولید برسد و برنامه ای برای وصول به این مقدار تولید ندارد زیرا افزایش تولید با توجه به تقاضای بازار مصرف انجام میگیرد.

برنامه فعلی کارخانه تولید سالانه ۳۴ هزار دستگاه تلویزیون است که در نظر است در مدت دو سال تولید را به ۴۰ هزار دستگاه در سال برساند. ظرفیت طراحی شده تولید رادیوی این کارخانه بر اساس طرح های ارائه شده، ۳۰۰ هزار دستگاه در سال است که کارخانه فعلا سالانه ۱۰۰ هزار دستگاه تولید مینماید و بر طبق برنامه های ارائه شده در مدت دو سال میتواند به میزان طراحی شده برسد. درحال حاضر خط تولید رادیو تقریبا تعطیل است و فعالیت دراین قسمت فوق العاده ناچیز و درحد سفارشات داخلی است. برطبق ترازنامه و اظهار مسئولان میزان فروش تلویزیون و رادیو درسال ۲۵۳۴، درحدود ۳۲۵ میلیون ریال و درسال ۲۵۲۵ درحدود ۵۴۲ میلیون ریال بوده است و کارخانه بترتیب درسال ۲۵۲۴، مبلغ ۲۸ میلیون ریال و درسال ۲۵۳۵، مبلغ ۱۳/۵ میلیون ریال زیان داشته است. فروش کارخانجات کوفرد مخصوص ساخت وسایل الکتریکی خانگی درسال ۲۵۳۴ درحدود ۶۷۱ میلیون ریال با ۱۱/۳ میلیون ریال سود و در سال ۲۵۳۵، در حدود ۴۸۹ میلیون ریال با ۹ میلیون ریال سود بوده است. اب مورد استفاده کارخانه از چاه و اب آشامیدنی بوسیله تانکر از شهر تامین و حمل میشود. کارخانه دارای سیستم های تصفیه کامل فاضلاب و بازیافت آب است.

بازرسی از پروژه های استفاده از حداکثر ظرفیت ماشین آلات قسمت الکتریکی ناسیونال:

درقسمت ساخت رادیو و تلویزیون، شرکت الکتریکی ناسیونال، آمار تولید براساس کالای نیمه ساخته ارائه شده است و برطبق اظهار مسئولان و مشاهده هیات بازرسی تولید تلویزیون درحدود ۳۰٪ ظرفیت طراحی شده و تولید رادیو ۲۵٪ ظرفیت طراحی شده کارخانه است. بنظر هیات بازرسی برنامه های زمان بندی شده کارخانه درمورد استفاده از حداکثر ظرفیت ماشین الات اجرا نشده و تولید انواع تلویزیون و رادیو درسال جاری کاهش نیز داشته است. مسئولان کارخانه علت عدم اجرای برنامه های زمان بندی شده برای تولید انواع تلویزیون و رادیو را خارج از اختیار خود میدانند و مشکلات را بشرح زیر عنوان نمودند:

۱ ـ تصمیم وزارت صنایع و معادن و سازمان رادیو تلویزیون ملی ایران درمورد تبدیل سیستم از ؛

۲ ـ روشن نبودن برنامه رنگی شدن کانال اول فرستنده تلویزیون که بازار فروش را، بخصوص برای تلویزیون سیاه و سفید، تحت تاثیر قرارداده است.

۳ ـ ورود تلویزیون و قطعات بطوری که درحال حاضر با استفاده از امکانات و کم شدن عوارض و سودبازرگانی و فعل و انفعالاتی که بعضی از واردکنندگان درمورد قیمت های اصلی تلویزیون می نمایند، تجارت مانع توسعه صنعت گردیده است. درگذشته درحدود ۸۰٪ قطعات تلویزیون درداخل ساخته میشد ولی با تقلیل سود بازرگانی و عوارض از ۱۰۰٪ به۴۵٪ اغلب سازندگان بجای ساخت قطعات اقدام به وارد کردن قطعات تلویزیون مینمایند و درنتیجه اغلب کارخانجات خط تولید خود را تعطیل نموده اند.

۴ ـ عدم کشش بازار موجب شده است که تولید رادیو تقریبا متوقف گردد و با به بازار آمدن رادیو کاست خط تولید رادیو تعطیل و فقط درحد سفارش داخلی است.

بازرسی از پروژه کاهش ضایعات قسمت الکتریکی ناسیونال:

دربازرسی مشاهده شد که اندازه گیری و براورد ضایعات دراین کارخانه برمبنای قطعاتی است که بکلی از بین رفته و فاقد ارزش است. برطبق طرح ارائه شده ضایعات این کارخانه برای تلویزیون و رادیو ۱٪ است و کارخانه درنظر دارد که نیم درصد از آنرا کاهش بدهد. دربازرسی این مقدار کاهش ضایعات قابل اندازه گیری نبود. ولی مسئولان کارخانه اظهار داشتند که بعلت کم شدن تولید و دقت بیشتری که کارگران و تکنیسین های مبذول می دارند، و بعلاوه با افزایش مهارت های آنها و تجربیاتی که بدست آورده اند، ضایعات برطبق برنامه زمان بندی شده نیم درصد کاهش داده شده است.

بازرسی از پروژه استفاده از حداکثر ظرفیت ماشین آلات کارخانه تولید انواع وسایل الکتریکی خانگی کوفرد

۱ ـ پروژه تولید چرخ گوشت:

این پروژه برنامه زمان بندی شده برای افزایش تولید نداشته ولی کارخانه بعلت امکان جذب تولیددربازار بیش از ظرفیت طراحی شده، که ۸۴ هزار دستگاه درسال است، تولید داشته و برطبق برنامه جدیددرسال آینده ۲۰٪ برتولید چرخ گوشت افزوده خواهد شد.

۲ ـ پروژه تولید پلوپز:

این پروژه برطبق برنامه زمان بندی شده پیشرفت ننموده و این کارخانه که ظرفیت تولید سالانه ۱۵۰/۰۰۰ دستگاه پلوپز دارد، بعلت آنکه وارد کردن آن بیشتر مقرون بصرفه است و خود وارد کننده است، لذا فعلا تا حدمصرف از خارج پلوپز وارد مینماید و فقط سالانه ۱۵ هزار دستگاه تولید می کند. باین ترتیب تولید پلوپز فقط بمیزان ۱۰٪ از ظرفیت طراحی شده کارخانه است.

۳ ـ درمورد آب میوه گیری، ظرفیت طراحی شده برای این کالا سالانه ۳۶ هزار دستگاه است ولی کارخانه فقط ۱۲ هزار دستگاه تولید مینماید. برطبق برنامه زمان بندی شده دوساله درنظر است که ۲۰۰٪ برتولید فعلی افزوده شود ولی بعلت تغییر مدل و تجدید مدل نوع آب میوه گیری برنامه زمان بندی شده افزایش تولید اجرا نشده است.

بنظر هیات بازرسی برنامه های زمان بندی شده استفاده از حداکثر ظرفیت ماشین الات درمورد پروژه های پلوپز و آب میوه گیری اجرا نشده ولی پروژه افزایش ظرفیت تولید چرخ گوشت از برنامه های ارائه شده جلوتر است.

مسئولان کارخانه علت عدم تولید پلوپز را قیمت تمام شده آن می دانند که با قیمت تعیین شده از طرف مرکز بررسی قیمتها هم آهنگ نیست و اظهار میدارند که کارخانه درنظر داشته تولید را انچنان اضافه نماید که حدود ۳۰٪ از تولیدات این کارخانه به خارج صادرگردد. ولی بعلت عدم هم آهنگی بین قیمت تمام شده با قیمت فروش تولید کاهش داده شده و موجودی فعلی کارخانه ۳۵ هزار دستگاه پلوپز ساخت داخل است.

مسئولان کارخانه اظهار داشتند که اگر قیمت ها هم آهنگ و از تولیدات ساخت داخل حمایت شود، تعهد می کنند که با افزایش تولید، قیمتها را کاهش بدهند و درساخت انواع وسایل انچنان کوشش کنند که از لحاظ ساخت و مرغوبیت با وسائل مشابه خارجی رقابت نماید.

بازرسی از پروژه کاهش ضایعات کارخانه کوفرد

با توجه به طریقه اندازه گیری ضایعات و بخصوص اینکه تولید این کارخانه درمورد ۲ پروژه کاهش داشته است، ضایعات قابل ملاحظه‌ای درکارخانه مشاهده نگردید. و برطبق اظهار مسئولان با اجرای برنامه های آموزش فنی و کنترل خط تولید و آموزش کارگران، ضایعات به حد استاندارد بین المللی کاهش داده شده است و با توجه به این تغییرات، کاهش ضایعات مورد تأیید هیأت بازرسی است و برنامه های زمان بندی شده کاهش ضایعات دراین قسمت از کارخانه، یعنی بخش ساخت وسائل الکتریکی خانگی اجرا نشده است.

نظرها و پیشنهادهای هیأت بازرسی:

۱ ـ با توجه به مشکلاتی که درحال حاضر صنعت رادیو و تلویزیون و سایر صنایع وابسته به آن دارند، پیشنهاد میگردد که کمیته ای مرکب از نمایندگان وزارت صنایع و معادن ـ وزارت بازرگانی و سازمان رادیو تلویزیون ملی ایران تشکیل گردد و مشکلات این صنایع را درارتباط با واردات ـ کیفیت و کمیت برنامه های شبکه و تاثیر آن درتولیدات این صنایع مورد رسیدگی قراردهد.

گزارش این بازرسی ها از شرف عرض پیشگاه مبارک اعلیحضرت همایون شاهنشاه آریامهر گذشت و اوامر مبارک ملوکانه برای رفع اشکالات و نقایص بدولت ابلاغ شد.

عدم وجود قرنطینه، موجب ورود «مگس مدیترانه‌ای» بمزارع شد

گزارش بازرسی های کمیته «امور کشاورزی و مواد غذائی» بازرسان بازرسی شاهنشاهی از طرحها و پروژه های جلوگیری از ضایعات محصولات کشاورزی مربوط به ماده ۱ فرمان مورخ ۱۶ آبان ماه ۲۵۳۵ شاهنشاهی

هیات بازرسی کمیته امور کشاورزی و مواد غذائی کمیسیون شاهنشاهی مرکب از، بازرسان بازرسی شاهنشاهی، نمایندگان وزارت کشاورزی و عمران روستائی، وزارت بازرگانی، حزب رستاخیز ملت ایران و کارشناس و مسئول کمیته، گزارش بازرسیهائی را که درمهرماه ۲۵۳۶ شاهنشاهی انجام داده است، باین شرح باستحضار میرساند:

۱ـ «طرح جلوگیری از ضایعات محصولات کشاورزی» درخراسان

الف ـ پروژه مبارزه با آفات باغات

عملیات اجرائی این پروژه برطبق برنامه زمان بندی شده، مبارزه با آفات درختان میوه بخصوص کرم سیب، لیسه سیب، شپشک و اوی سیب، که باعث ضایع شدن محصول باغها می شود، درسطح ۲۰/۰۰۰ هکتار دراستان خراسان در نظر گرفته شده است. اجرای عملیات مبارزه بعهده باغداران و آموزش و راهنمائی درنحوه و موقع سمپاشی و توصیه سموم مناسب برعهده سازمان حفظ نباتات وزارت کشاورزی و عمران روستائی است، و در مواردی که وسائل سمپاشی دراختیار باغداران نباشد، مبارزه سمپاشی از طریق گروههائی که درسطح استان مستقر هستند، انجام میگیرد. با بازرسی دفاتر اجرائی مشخص شد که تا آخر شهریورماه ۲۵۳۶ جمعا درسطح ۳۳/۱۲۶ هکتار با آفات مذکور مبارزه شده است. هیات بازرسی بررسی های خود را از حومه مشهد شروع کردو تا ناحیه بوژان درنیشابور و ناحیه بدرانلو دربجنورد و قوچان ادامه داد. تحقیقات محلی و نظرخواهی از باغداران و اتحادیه شرکتهای تعاونی روستائی حاکی از این بود که درسال جاری برطبق برنامه زمان بندی شده با آفات مبارزه و راهنمائیهای لازم انجام شده است. نتیجه خاص دیگری که درضمن این بازرسی بدست آمد، آگاهی پربروز آفت مگس مدیترانه یا مگس میوه دراستان خراسان بود. این آفت از دسته آفات قرنطینه ای خطرناک است و به محصول هلو بیش از سایر میوه ها صدمه میرساند. درسالهای اخیر بعلت توسعه باغهای میوه وواردات میوه خارجی درفصول مختلف سال و اجرا نکردن کامل مقررات قرنطینه نباتی، شرایط مساعدی برای انتقال و نشو و نمای این آفت ایجاد گردیده است. براساس تحقیقی که از آزمایشگاه بررسی آفات و بیماریهای گیاهی استان بعمل آمده سطح آلودگی را بین نیم تا یک درصد براورد و کانون انتشارآفت را فقط در ۵ باغ اطراف مشهد ذکر نمودند ولی بابررسی بیشتری، که درسطح استان بخصوص درنواحی بجنورد و نیشابور بعمل آمد، معلوم گردید که انتشار آفت و درصدآلودگی از ارقام ارائه شده بیشتر است. دراین بازرسی مسئولان حفظ نباتات اظهار داشتند که تاکنون در ۲۶۰ هکتار مبارزه شیمیائی و همچنین در ۷۴۷ هکتار مبارزه زراعی زمستانه درباغات مشکوک به آفت انجام گرفته است. با این حال بنظر هیات بازرسی، تحقیقات انجام شده توسط موسسه بررسی آفات و بیماریهای گیاهی وزارت کشاورزی و عمران روستائی درزمینه تعیین مناطق آلوده و کانونهای انتشار بمنظور جلوگیری از خسارت به باغهای میوه، بخصوص هلو، و همچنین سرایت آن به سایر مناطق میوه خیز کشور، کافی و متناسب نیست.

پیشنهادهای هیات بازرسی:

۱ ـ با توجه به اهمیت خسارت آفت و وسعت منطقه از نظر وجود باغهای میوه، بالابردن سطح دانش و آگاهی باغداران درامر مبارزه با آفات و بیماریهای نباتی از طریق تشکیل کلاسهای کوتاه مدت، نشر و توزیع دستورعمل های ساده، تقویت و استقرار گروههای مبارزه و راهنمائی و ارشاد باغداران درمناطق میوه خیز استان، ضروری بنظر میرسد.

۲ ـ تکمیل آزمایشگاه منطقه با همکاری موسسه بررسی آفات و بیماریهای گیاهی و سازمان حفظ نباتات وزارت کشاورزی و عمران روستائی درجهت شناسائی بیشتر استان از لحاظ وجود و بروز آفات جدید و تشخیص کانونهای آنها پیشنهاد میگردد.

پروژه مبارزه با موش کلاهو

برطبق برنامه زمان بندی شده، مبارزه با آفت موش کلاهو (که از انواع موشهای مضرصحرائی میباشد و به مزارع گندم بخصوص دیم کاریها خسارت میرساند) از اول فروردین ماه لغایت تیرماه ۲۵۳۶ درسطح ۷۰/۰۰۰ هکتار پیش بینی شده است. درتاریخ بازرسی با بررسی دفاتر و گزارشهای اجرائی مشاهده گردید که مبارزه درسطح ۵۶/۴۰۳ هکتار (حدود ۸۰٪ از برنامه) بعمل آمده است، بنا به اظهار مسئولان حفظ نباتات استان خراسان، کاستی برنامه اجرائی نسبت به برنامه پیش بینی شده باین علت بوده است که یا آفت وجودنداشته و یا مبارزه غیراقتصادی شناخته شده است. این بازرسی ها درمنطقه قوچان و همچنین ناحیه سرولایت نیشابور و شیروان (روستای دوین) انجام گرفت و پس از بررسی دفاتر سموم مصرف شده و نظرخواهی از زارعان معلوم گردید که درسال جاری مبارزه لازم علیه موش کلاهو انجام گرفته و از بروز خسارت به محصولات زراعی بخصوص مزارع دیم گندم تا حد امکان جلوگیری شده است.

پروژه خرید ماشینهای سردخانه‌دار حمل گوشت «طرح جلوگیری از ضایعات گوشت و فراورده های آن» درتهران

امور مربوط به تصویب پروژه و دریافت اعتبار و صدور آگهی مناقصه برطبق، جدول زمان بندی شده انجام گرفته بود ولی تعیین پیمانکار، ابلاغ کار، شروع عملیات و تهیه شاسی و دستگاه سردکننده و همچنین نصب اتاق سردخانه‌دار که میبایستی تا تاریخ بازرسی پایان یافته باشد، عملی نشده بود.

براساس مدارک ارائه شده و بنابه اظهار مسئولان، علت تاخیر مربوط به تعیین نوع و مشخصات کامیون و اتاق سردخانه‌دار و مکاتبات باوزارت بازرگانی و مرکز بررسی قیمت ها و تشریفات مناقصه و تجدید آن بوده است.

اظهارات نماینده وزارت کشاورزی و عمران روستائی:

وزارت صنایع و معادن چهار شرکت سازنده کامیون سردخانه‌دار درایران را معرفی نموده ولی چون این

گذری شتابزده از هیچستان کافکایی

نگاهی به کتاب
«پزشک دهکده»
اثر: کافکا
مترجم: فرامرز بهزاد

علی اکبر عبداللهی

به تازگی از سوی انتشارات خوارزمی مجموعه «قصه‌های کوچک» کافکا تحت عنوان «پزشک دهکده» به ترجمه فرامرز بهزاد منتشرشده است.

ابتدا از مقدمه رندانه مترجم یادکنیم و به بقیه قضایا بپردازیم. او به این مساله که همین «قصه‌های کوچک» هم به تفسیر نیاز دارند، فتوا داده است، اما شاید بخاطر اینکه تفسیرش لامحاله تکرار حرفهای هدایت ازآب درآید، از عنوان هرگونه تفسیری خودداری کرده است در همین مجموعه یک قصه کوچک به نام «پیام امپراتوری» وجود دارد که اگر طنز باشد آنچنان گزنده است که تحملش دشواراست و اگر طنز نباشد گردشی برمدار یک بیهودگی است.

طنز

به شق اول که به طنزبودنش نظردارد، می‌پردازیم:

... لابد باید اول خلاصه قصه را بنویسم که نمی‌دانم خلاصه‌تر ازاین قصه چطور می‌توان نوشت، بهرصورت کافکا برای «تو» که «ما» باشیم، از تقلایی حرف می‌زند که امپراتور بکاربرده است که در لحظه مرگ به رعایا پیامی برساند (لابد از کارهایی که باید درزمان حیاتش می‌کرده است و نکرده) و قاصد در جمع حاضران مجلس مرگ امپراتور پیام را بازگو می‌کند که مبادا اشتباه کرده باشد و امپراتور زیردین مردم بماند و در پایان حاضران هستند که راه رابرقاصدی می‌بندند و دستگیرمان می‌شود که نباید سخنان واپسین امپراتور که شاید درست‌ترین و صادقانه‌ترین حرفهایش باشد، به گوش مردم برسد.

کافکا دراین «قصه کوچک» هرگز به پیام امپراتور اشاره نمی‌کند که چیست و یاحداقل از چه مقوله‌ای است به این اعتبار واپسین حرفهای امپراتور دیگر حرفهای یک امپراتور نیست، بلکه حرفهای انسان بی مقامی است که می‌میرد و انسانها هم باید در واپسین لحظات زندگی، حرفهایشان را که، مشابه هم است، خوب از برداشته باشند. دران لحظه، حرف امپراتور، حرف پدر بزرگی است که سالهای دور مرده است و یاعمویی که چند سال درگذشته و حرفهاشان هنوز هم فراموش نشده است. شاید امپراتور به قاصد گفته باشد که به مردم بگوید که آنها باید یکدیگر را داشته باشند، همان حرفی که فرضا یک پدر درزمان مرگ به فرزندانش می‌گوید: «بچه‌ها یکدیگر را داشته باشید، چون دست تنها چیرگی برزندگی دشواراست»

اما چرا قاصد باید ازاین پیام به دردسر بیافتد؟ او می‌خواهد حرفی را که مردم از قبل می‌دانند یکبار دیگر نشخوارکند، به آنها تحویل دهد، همین و بس ولی در لابیرنت قصر امپراتور که سرسرای در یک کاخ است و باپله‌ای به سرسرایی دیگر می‌رسد و از فضایی به فضای دیگر و سراسرایی باپله دیگر که این سرسرا رفتن و پله پیمودن هزارها بار تکرار می‌شود.

اگر قصر امپراتوررا به زخم هزار چشمه‌ای تشبیه کنیم چون شامل هزاران سرسرا و پله است بادیوارهایش بلند، قاصد را که از مردم است و در مجلس مرگ امپراتور وجودش به سلولی سالم می‌ماند که برای حاضران در مجلس مرگ امپراتور مضر است

در زمانیکه رمانتیسم اخرین نفس‌هایش را می‌کشید و هنوز هم مردم میل داشتند انعطاف‌پذیری و گرم‌خونی احساسات رمانتیک‌ها را در وجود خود حفظ کنند کافکا وارد عرصه شد و به هرسو که چرخید ضربه زد حتی به انعکاس نام ووجود خودش ـ نامی که باید در تاریخ ادبیات جهان می‌ماند بااین همه درکارش آنقدر حقانیت وجود داشت که به ناچار اورا به عنوان چهره‌ای برتر پذیرفتند.

دربرگرفته است و حاضران ویروس وویروسهایی هستند که امپراتوررا هم از همان آغاز شروع بکارش الوده کرده‌اند.

مدار بسته

کافکا در پایان از مبارزه‌ی قاصد برای رهایی یافتن از چنگال حاضران در مجلس مرگ حرف می‌زند که هرگز نمی‌تواند از این هزار تو و چنگ هزاران بگریزد و تازه اگر بگریزد حرف مرده‌ای را بیرون اورده که برای عمل هیچ پشتوانه‌ای ندارد یعنی مبارزه و تلاش برای هیچ. کافکا در این قصه همان امپراتور است و حرفش حرف امپراتور چون با تمام تلاشی که برای درک قصه‌ی کوچک او می‌کنی دستگیرت می‌شود برای هیچ کلی وقت از دست داده‌ای و اگر وقت صرف نکنی یک قصه‌ی کامل را از دست داده‌ای. در این شرایط تو هستی که بر یک مدار بسته می‌گردی که پایانش آغاز است و هرجای ان پایان و آغاز.

اما به شق دوم چشم اندازمان که جداست بپردازیم و قصه را بررسی کنیم:

اینجا هم یک مدار بسته را پیش رو داریم و یک مرکز که بصورت ابهام حرف و پیام امپراتور (قدرت ماوراءالطبیعه) در وسط ان جا خوش کرده است.

امپراتور وقتی دارد می‌میرد پیامش را می‌فرستد در حضور هزاران شاهد شهودی که از ارکان امپراتوری هستند. اما وقتی همین شهود راه بر قاصد می‌بندند در زبان کافکا دیوار های قصری که به عظمت و ابهت شهره است می‌ریزند: «و در حضور همه‌ی شاهدان بیشمار مرکش تمام دیوارهایی را که به نحوی مانع بوده‌اند فرو می‌ریزند و بر پله های عریض و بلندی که سر بر آسمان می‌برند، بزرگان امپراتوری دایره وار ایستاده‌اند ـ در حضور همه‌ی آنان قاصد را روانه کرده است.» دیوار های قصر ـ وقتی شاهدان بیشمار «راه بر قاصد می‌بندند، یعنی با خواست امپراتور مخالفت می‌کنند فرو می‌ریزند گویی دیوار های فاصله افکن بین امپراتور و مردم همین اطرافیان بیشمار بوده‌اند ـ شاید هم بوده‌اند؟ دیوارهای لابیرنت قصر امپراتور که فرو می‌ریزد قاصد سرگردان می‌شود سرگردان و درگیر یک جنگ و گریز. اما در اینجا کافکا از مبارزه مرد اینگونه توصیفی به دست می‌دهد:

«قاصد بی درنگ به راه افتاده او مردی است نیرومند و خستگی ناپذیر. گاهی دست راست و گاهی دست چپ را دراز می‌کند و به این ترتیب انبوه جمعیت را می‌شکافد.» به چپ و راست دراز شدن دست مرد در هنگام مبارزه‌ای که برای هیچ گرفتار ان شده است به این مفهوم نیست که او به هیچ جبهه‌ای جز مردم وابسته نیست. این معنی را نمی‌دهد که دیوارها را متلاشی کرد تا مردم بتوانند خودشان باشند و با خودشان زندگی کنند چون در نهایت اگر قاصد نیرومند بتواند از لابیرنت امپراتور سالم بگریزد که محال است، به کجا رسیده است، به هیچستان، یعنی پیام مرده‌ای را با خود آورده است که در طبقه‌ی خود هم طرفداری برای ان نمی‌یابد.

امپراتور یا به هنگام مرگ راست گفته (به این دلیل که باورش شده درحال مردن است) یا دروغ (به این جهت که فکر کرده امپراتور هرگز نمی‌میرد و آخرین فردی است که باید بمیرد و مرگ امپراتور به این آسانی ها نیست؟) اگر راست گفته باشد که همه پیام مرده را از پیش می‌دانند و اگر دروغ گفته باشد که مردم گوششان دروغ و راست را از هم تشخیص می‌دهد، منتها ناچار است بی تفاوت بماند و تظاهر به قبول کردن و یا نفهمیدن کند و گرنه دلیلی ندارد که کافکا اول قصه فریاد بکشد: [امپراتور برای تو برای تو تنها، برای تو رعیت فلکزده، برای تو سایه‌ی ناچیزی که در برابر خورشید امپراتوری به دور دست ترین دور دستها گریخته‌ای، درست برای تو، امپراتور از بستر مرگش پیامی فرستاده است]

راستی نشان خورشید روی سینه‌ی قاصد چیست؟ اگر چه بلافاصله کافکا به سرعتی اشاره می‌کند که قاصد به ان مجهز است و برای دیگران دست نیافتنی و لابد سرعت نور است که از عدالت می‌تابد، به یکسان برهمه. حتما بر سینه مرد خورشید مهر عدالت است چون اگر جز این باشد حتما کار راهی به دهی می‌برد اما در این صورت است که مرد باید در لابیرنت سرگردان بماند و مردم را بدور دایره‌ای که محاط کننده‌ی هیچستان است بچرخاند.

در این مجموعه‌ی ۸۴ صفحه‌ای چهار ده قصه‌ی کوچک آمده است با مقدمه‌ی مترجم که از همه‌ی قصه ها بزرگتر است و تحت تأثیر هیچستان کافکایی هیچ اطلاعی آشکار را از نویسنده به دست نمی‌دهد، اما این هیچستان هم کافی است برای به دست داشتن اندک اطلاعی از نویسنده.

تاریخ وجغرافیای آسان یک قاره

نگاهی به افریقای سیاه
گلی امامی
انتشارات سروش

نگاهی به افریقای سیاه، سرزمین راز ها و رمزها که انتشارات سروش با همکاری کانون پرورش فکری کودکان و نو جوانان منتشر کرده است در واقع تاریخ و جغرافیای آسان قاره‌ای است که به نسبت قدمت و وقایعی که بر آن گذشته، کمتر از آن اطلاع داریم.

گلی امامی بر مبنای اطلاعات آمده در ماخذی که از سوی صاحب نظران و تاریخ نگران و جغرافی نویسان فراهم آمده کتابی فراهم آورده قابل درک برای کودکان و نو جوانان مشتاق به اطلاع یافتن از کم و کیف سرزمین های دیگر.

مولف در این مجموعه بیشتر به خصوصیات اقلیمی کشورهای قاره سیاه نظر دارد و نه وقایعی که تاریخ آنرا از خاطر رانده است و می‌بایست با کنکاش بسیار انها را در خاطره تاریخ زنده کرد.

یکی از خصوصیات کار مولف این است که حال و هوای نوشته را در همان حدی نگاهداشته که لازم بوده است. یعنی آنقدر بر مسائل نا آشنای این قاره تکیه نکرده است که بر اطلاعات لازم پیرامون کشورهای آن. او در این مجموعه از کشورهائی چون مصر، لیبی، تونس، الجزایر مراکش و... یاد می‌کند و در باره زبان، دین، اختصاصات فیزیکی انسانها و فرهنگ و چگونگی اداره اجتماعات آنها سخن می‌گوید.

تصاویری که در این مجموعه آمده بیشتر از چهره هایی نشان دارد که در همان نظر اول بصورت یک سمبل شناختنی‌اند. مولف در ادامه بحثی که راجع به خصوصیات اقلیمی و اندکی تاریخ کشورهای آفریقایی آغاز کرده است به هنر این قاره نیز پرداخته است منتهی هنر دیروز شان و نه هنر امروز آنها.

محدودیت‌های رشد

محدودیتهای رشد
ترجمه دکتر محمود بهزاد
انتشارات جیبی

مجموعه محدودیتهای رشد به سفارش «کلوب رم» که مجمعی علمی برای تحقیق پیرامون ناهنجاریهای انسانی در محدوده های فرهنگی، اجتماعی، اقتصادی و سیاسی است وسیله گروه کاوشگران انستیتوی تکنولوژی ماساچوست فراهم آمده است با این هدف که گزارشی باشد در باره همه جوانب وضع بحرانی نوع آدمی، که نمی‌تواند در حالی که زادو ولدش با نرخی فزاینده صورت می‌گیرد به رشد مادی معقول و مقبولی دست یابد. در این شرایط است که یا باید تسلیم نتایج دردناکتر و چاره ناپذیر رشد تا محدود گردد و یا اینکه به ناهنجاریهای فراوان گردن نهد.

نویسندگان این کتاب دونلاج. میدوز، ویلیام میدوز، ویلیام بهرنس و یورگن راندرز به هنگام تالیف این مجموعه برای به دست آوردن امار و ارقام فراوانش هزینه های فراوان و زحمات زیادی را متحمل شده‌اند، از خوان بی کران یک کمپانی سازنده ماشین برخوردار بوده‌اند، به این ترتیب که آنان در راه یافتن مفری برای جستن از رشد هر روز فزاینده جمعیت از همت کمپانی مذکور سود برده‌اند، در حالیکه این کمپانی برای بازار مصرف به جمعیتی مصرف کننده نیاز دارد که در صورت به ثمر رسیدن تلاش کلوب رم، این دست و دلبازی به زیانش تمام می‌شود.

از این موضوع که بگذریم به شیوه تنظیم روان و آسان کتاب باید توجه کنیم که خواندن آن را برای تمامی افراد علاقه مند، اما کم بضاعت از لحاظ آگاهی های علمی امکان پذیر می‌سازد

مجموعه کتابشناسی افریقا

«مجموعه کتابشناسی افریقا» که به مناسبت برگزاری نمایشگاه آشنایی با هنر افریقای سیاه چاپ شده است، نگاهی است به کتابها و مقاله های فارسی درباره افریقا

دراین مجموعه کتابهای منتشر شده در زمینه افریقا از لحاظ موضوعی به فلسفه دین، اوضاع اجتماعی، اوضاع سیاسی، اوضاع اقتصادی و مسائل و امورنظامی و تکنولوژی آموزش و پرورش، ادبیات، زبان و زبان شناسی هنر و تاریخ، جغرافیا و زندگینامه تقسیم شده است در بخش اوضاع، اجتماعی به کتابهایی اشاره رفته که هم شامل کلیات این مقوله هستند و هم مربوط به فرهنگ خانواده اقوام و نظام قبیله‌ای و عادات و رسوم.

دربخش اوضاع سیاسی غیراز کتابهای مرجع مربوط به این بخش اختصاصات کتابهایی که پیرامون کنفرانسها، کنگره ها، قطعنامه ها، استعمارها، بردگی و روابط خارجی، احزاب سیاسی اپارتاید، « تبعیضات وجدائی نژادی» رعایت ترتیب موضوعی والفبایی کشورهای انگولا، الجزایر کنگو، مصر و... آمده است

در بخش اوضاع اقتصادی به کتابهائی اشاره رفته که در آنها از تعاون مناطق اتیوپی افریقای جنوبی، الجزایر، مراکش، مصر و نیجریه سخن رفته است، در بخش ادبیات، کتابهای داستان، شعر، نمایشنامه که از نویسندگان افریقای سیاه به فارسی یادشده است.

در مبحث مربوط به جغرافیا سفرنامه و کتابهائی که موضوع آنها جانداران و دریاچه هاورودهای افریقاست همراه با کتابهای درباره جغرافیای اتیوپی، افریقای جنوبی، الجزایر، تانزانیا، وتونس معرفی شده‌اند

درمجموع این کتاب در برگیرنده اختصاصات ۱۳۵۳ مقاله و کتاب مربوط به افریقااست که یا به زبان فارسی نوشته شده و یا به این زبان ترجمه گردیده است.

نقشه برداری

تالیف: محمود ذوالفقاری

مجموعه مفصل و مصور نقشه‌برداری که به اعتبار گفته مؤلف، رشته‌ای از ریاضیات عملی است که هدف ان تعیین شکل مسطحاتی و ارتفاعی زمین و یا قطعات آنست که در نهایت بر روی صفحه کاغذی نقش میبندد، در چهاربخش کلی به شرح زیر فراهم امده است:

۱ـ شناسائی کلی نقشه‌برداری (که شامل تاریخ نقشه‌برداری میشود) همراه با ژئودزی و رشته های وابسته به ان و شکل زمین.

۲ـ روشها ووسیله های اندازه گیری.

۳ـ روشهایی که برای تعیین موقعیت یا مختصات عوارض و نمایش آنها در نقشه بکار میروند.

۴ـ نمونه هایی از کاربرد نقشه‌برداری.

در ۵ قاره جهان میهمان کلاگز باشید

نیویورک؟ پاریس؟ لندن؟ توکیو؟ رم؟ ....؟

بکدام شهر دنیا مایلید سفر کنید؟

کورن فلکس و هانی اسمک هر ماه دو خانواده ایرانی را بیک سفر ۱۰ روزه بیکی از شهرهای بزرگ دنیا دعوت میکند. شما مقصد دلخواه خود را انتخاب کنید و کلاگز تمام هزینه های این سفر فراموش نشدنی را میپردازد. همین امروز کوپن مخصوص این برنامه را که در این آگهی چاپ شده پر کرده و همراه با یک سرقوطی ۲۰۰ گرمی کورن فلکس و یا هانی اسمک برای شرکت در قرعه‌کشی میهمانان کلاگز ارسال فرمائید.

تاریخ قرعه‌کشی های ماهانه:

نوبت اول ۱۵ دیماه ۲۵۳۶

نوبت دوم ۱۵ بهمن ماه ۲۵۳۶

نوبت سوم ۱۵ اسفند ماه ۲۵۳۶

در ۵ قاره جهان میهمان کمپانی کلاگز باشید

کورن فلکس و هانی اسمک کلاگز هر ماه دو خانواده ایرانی را به هزینه کلاگز به یکی از شهرهای دنیا (مانند . نیویورک لندن، پاریس، مونیخ، رم، توکیو .....) که محل فعالیت کلاگز باشد به انتخاب خود شما دعوت میکند. همین امروز این کوپن را پر کنید و همراه با یک سر قوطی کورن فلکس ۲۰۰ گرمی کلاگز و یا هانی اسمک ۲۰۰ گرمی، در شهرستانها به یکی از شعبات گروه صنعتی مینو و در تهران به فروشگاههائی که مشخص شده‌اند تحویل و یا به صندوق پستی ۷۰۳ تهران ارسال فرمائید.

کلاگز در هر ماه یکبار بین کوپنهای رسیده قرعه کشی کرده و به قید قرعه دو خانواده خوشبخت را انتخاب مینماید.

این کوپن تا تاریخ ۲۵۳۶/۱۲/۱۵ معتبر است

نام و نام خانوادگی: ---------- آدرس (باذکرشهر) ----------

تلفن: ----------

می‌میرم از خوشی!

عیب ما مردم این است که قدر نعمت‌هائی را که داریم و از آن برخورداریم نمیدانیم و ناشکر هستیم و همین که کوچکترین ناراحتی در زندگی برایمان پیش میاید میخواهیم زمین و زمان را بهم بریزیم و زبان بانتقاد بگشائیم و خلاصه کلام اینکه تاب تحمل جزئی‌ترین پیشامدها را نداریم، چه نعمتی بالاتر از این هست که سرکار خانمی همچون امل ساین که خدا طول عمر و عزتش بدهد و سایه‌اش را از سر ما کم نکند! با آن صدای لطیف و عشوه و ناز و غمزه ظریف برای آدم ترانه و آواز می‌خواند و ما این نعمت و برکت را نادیده میگیریم، ولی همینکه چند ماهی بعلل فنی دچار خاموشی برق میشویم ناله و فریاد سر میدهیم انگار که دنیا باخر رسیده و قادر نیستیم دندان روی جگر بگذاریم! چرا ما اینقدر مغرضانه قضاوت میکنیم؟ همین سرکار خانم امل ساین که قدم رنجه فرمودند و منت برما نهادند و از روی بنده نوازی برای ما مردم قدرنشناس هنرنمائی کردند، از نظر روانی تاثیرش بمراتب بیش از داروهائی بود که وزارت بهداری و بهزیستی بخاطر حفظ سلامت مردم ورود آنها را به مملکت ممنوع کرده است! حالا اگر چند میلیون تومانی هم باین خانم محترمه رسیده باشد چه اشکالی دارد؟

نکته مهم اینجاست که روزنامه‌ها اخیرا طی یک آگهی تبلیغاتی از طرف کاباره‌ای اعلام کرده‌اند که خانم امل ساین را فراموش کنید و ضمن چاپ عکس خانم مجلله‌ای از کشور ترکیه هنرنمائیشان را مژده داده‌اند، ولی متاسفانه مردم منفی باف چشم بصیرت ندارند و همین فرداست که زبانشان را دراز کنند و بگویند ما که خودمان دچار تورم هنری شده‌ایم چه احتیاجی باین علیا مخدرات خارجی داریم، ولی ما که نباید از راه راست منحرف بشویم و گوش بحرف اینها بدهیم.

قبول کنید ادمی که این همه موجبات خوشبختی را می‌بیند و نادیده میگیرد حتما دیوانه است و عقل سلیمی ندارد. ترا بخدا مساله بی‌آبی و بی‌برقی و نمیدانم کمبود مسکن و فلان و بهمان مواد غذائی و ساختمانی و غیره و غیره هم شد حرف؟ اصلا ارزش گفتنش را دارد؟ چرا باید کفران نعمت کنیم و شاکر نباشیم و روزی صد بار شکر خدای را بجا نیاوریم؟

بنده که هر چقدر فکر میکنم می‌بینم واقعا مشکلات ما چیزی نیست که آدم خون خودش را بخاطر آنها کثیف کند. مشکل برق که بیاری خدا تا چند ماه دیگر حل میشود، مشکل آب هم با نزول برف و باران خود بخود حل است، میماند مشکل ناقابل مسکن که آنهم یک ذره فقط یک ذره طاقت میخواهد و عقل و درایت. خداوند بصاحبان بانکها خیر و برکت بیشتری عنایت فرماید بالاخره همه مردم بی‌مسکن را صاحب خانه خواهند کرد. کافی است که فقط مدت بیست سال ماهی هزار تومان از حقوقمان را پس انداز کنیم و زیر فرش بگذاریم انوقت بعد از بیست سال که بسلامتی پولمان شد دویست و چهل هزار تومان آنرا بمدت یکسال در یکی از این بانکها که برای رفاه حال ما مردم نمک نشناس درست شده‌اند بگذاریم و سال بعد دو برابرش را وام بگیریم و فورا و بلافاصله خانه دلخواهمان را خوشحال و خندان بخریم و بقیه عمر را با خیال راحت با گوش کردن ترانه گل سنگم خانم امل ساین بسر بریم.

خوب وقتی مشکلات ما باین سادگی قابل حل است حق ندارم مردم را به ناشکری و ناسپاسی متهم کنم؟ ما که افتخار و امکان این را داریم که شخصیتی همچون مرد شش میلیون دلاری از هزاران فرسنگ راه زحمت بکشد و بیاید تا ما مردم قدر دان او را از نزدیک ببینیم و از او امضاء بگیریم، چرا باید ناشکر باشیم و بر خود نبالیم؟ شما فکر میکنید کم افتخارنیست ادم امضاء این مرد، مخصوصا امضاء همسر بیهمتایش را داشته باشد؟ مطمئن باشید فردا و بالاخره در آتیه نزدیک مردان و زنان بالاتر از این رقمها را نیز زیارت خواهیم کرد. من که واقعا دارم میمیرم از اینهمه خوشبختی.

مسعود خسروی قاضی دادگستری

استاد! برای ماهم بگوئید

سخنرانی فشرده و چند دقیقه‌یی استاد و متفکر عالیقدر آقای دکتر احمد فردید، چندی پیش از برنامه دوم تلویزیون پخش شد. استاد در پاسخ این سئوال که: آیا غرب زدگی، هنوز هم ادامه دارد؟

با بیان مخصوص خود مطالبی فرمودند که بیانات استاد مشبل گذشته برای اهل فن واصطلاح بس مفیدوآموزنده بود. ولی ناچار از ذکر این نکته است که جناب ایشان به سبب غور و بررسی مدتی مدید، شاید متجاوز از چهل سال، در مطالب اجتماعی و فلسفی جهان از گذشته های دور تا دوران معاصر، بیانشان به شیوه یی است که فهم آن برای همه بینندگان و شنوندگان، هرچند که تحصیلات سطح بالائی هم داشته باشند، بآسانی میسر نیست. بخصوص که به علت استغراق ایشان در مفاهیم عالی ذهنی و فلسفی، در بیان مطلب خاصی (مثل سئوالی که در بالا طرح شد) باصطلاح امروزیها از چهار دیواری موضوع سخن، عدول میفرمایند که همین نحوه و شیوه بیان که ممکن است برای اهل فن مفید افتد، بعکس برای دیگر علاقه‌مندان، شاید قدری سنگین بوده باشد، به جهت پراکندگی سخن و شاخ و برگ زیاد. انتظار شیفتگان سخنان و نظریات استاد اینست که در دفعات بعد رعایت این قبیل بینندگان و شنوندگان را لطفا بفرمایند.

نکته دیگر اینکه جناب ایشان با بیان صریحی فرمودند: «آنافیلسوف» که البته مایه افتخار ما ایرانیان است که چنین شخصیت بزرگ و صاحب نظری بعد از سالیان دراز یعنی اگر اشتباه نکنم از ملاصدرای حکیم باین طرف در حوزه فرهنگی و علمی کشور ما ظهور کرده و آوازه‌اش از مرزهای وطن نیز گذشته، ولی چنانکه اهل مطالعه و کتاب میدانند فیلسوف بکسی اطلاق میشود که خود صاحب مکتب خاصی باشد و تنها به شرح نظریات فلاسفه اکتفا نکند، بنابراین شاگردان و علاقه‌مندان استاد انتظار دارند که اگر کتابی یا رسالاتی در خصوص بیان نظریات فلسفی و اجتماعی‌شان صورت تنظیم یافته اعلام بفرمایند که بسیار مطلوب و موجب امتنان خواهد بود.

ع. دانش پژوه

پاسخ مسئولان به نامه‌های مردم

از کارکنان پست نیست

عطف بشرح مندرج در شماره ۱۵۴۲۲ آنروزنامه در مورد مطلبی تحت عنوان «حسینعلی الماسی» به اطلاع میرساند:

طبق نامه مدیریت کل پست تهران وحومه نامبرده از کارکنان مدیریت کل پست تهران وحومه نمیباشد. /ر

مدیر کل اطلاعات وانتشارات وروابط عمومی پست وتلگراف

برای اطلاع دانشجویان عازم کانادا

در شماره ۱۵۴۱۷ آن روزنامه اطلاعیه ای تحت عنوان «داوطلبان تحصیل در کانادا و امریکا» درج شده بود که حاکی از این بود موسسه ای در تهران بنام «کوب» دوره مخصوص آمادگی زبان تشکیل داده وتصریح کرده است که دارندگان مدرک پایانی «کوب» وامتحان دیگری را جهت اخذ پذیرش تحصیلی از دانشگاههای امریکای شمالی لازم ندارند در اینمورد از طریق سازمان دانشجویان کشور وسفارت شاهنشاهی ایران در اتاوا از جامعه دانشگاهها وکالجهای کانادا که مورد تائید دولت کانادا بوده واز طرف دولت بر امور دانشگاهها نظارت دارد استعلام گردید ومعلوم شد این موسسه هیچگونه سابقه ای در جامعه دانشگاهها وکالج های کانادا ندارد. مراتب بدینوسیله باستحضار دانشجویان عازم کانادا میرسد واضافه مینماید آزمونهای زبان مورد قبول دانشگاههای کمبریج، میشیگان وپریفستون (تافل) می باشد. علیهذا بدلیل اینکه ممکن است ابهام در متن اطلاعیه نامبرده موجب گمراهی دانشجویان عازم کانادا ومالا سرگردانی آنان شود. مراتب برای درج در روزنامه باستحضار رسید.

روابط عمومی سازمان امور اداری

وزارت راه دخالتی ندارد

در شماره ۱۵۴۰۹ ان روزنامه گرامی مطلبی زیر عنوان «مسئول اسفالت خیابان «پهلوی» سراب کیست. وزارت راه یا شهرداری درج فرموده اند که لزومه باطلاع میرساند.

خیابان مزبور بصورت خیابان عریض دو طرفه (بلوار) از طرف دفتر مهندسی استان احداث واسفالت ان نیز بعهده دفتر مذکور وشهرداری محل میباشد ووزارت راه وترابری هیچگونه دخالتی در عملیات خیابان سازی مورد نظر ندارد.

مدیر کل دفتر اطلاعات وروابط عمومی وزارت راه

نحوه انتخاب مدیران گروه حج

در شماره ۱۵۴۲۹ ان جریده در مورد نحوه انتخاب مدیران گروه حج مطالبی بامضای آقای علی اکبر ابراهیمی کهکی عنوان گردیده که کاملا بی اساس میباشد.

بدین وسیله باطلاع میرساند طبق دستور العمل سازمان اوقاف مستند بتوصیه سمینار حج ضوابط انتخاب مدیران گروه را در کمیته نهائی بدین شرح تعیین کرده است

۱ـ تسلیم تقاضا در موعد مقرر باوقاف محل وسیله پست
۳ـ اولویت شماره ازمون
۴ـ کثرت سابقه خدمت
۵ـ حسن شهرت
۶ـ عدم سوء پیشینه از لحاظ فراهم آوردن رفاه واسایش زائران در سنوات گذشته وعدم شکایت زائران گروههای حج در سالهای گذشته که مدیریت آنرا عهده دار بوده است.
۷ـ در کمیته محل با توجه بشرایط احراز بعنوان مدیر گروه انتخاب شده باشد

متذکر میگردد که کلیه مدیران گروه حج سالجاری با توجه بضوابط فوق الذکر وبترتیب اولویت انتخاب وبه هیچوجه رابطه ای ملاک عمل نبوده است.

مدیر کل دفتر اطلاعات وروابط عمومی سازمان اوقاف

ولگردها دستگیر می شوند

در مورد مطالب زیر عنوان «علی رجبی» مندرج در شماره ۱۵۴۳۳ مورخه ۳۶/۷/۱۷ روزنامه اطلاعات برابر اعلام کلانتری بخش ۱۷ مامورین موتور سوار وگشتی ها مستمرا نسبت به تعقیب ودستگیری اشخاص ولگرد در حدود بخش وکوچه مورد نظر اقدام نموده وبعوامل مزبور آموزش داده شده که مراقبت خود را در این باره تشدید نمایند. م

سرپرست اداره روابط عمومی ـ سرهنگ مصطفوی

تماس تلفنی برقرار است

شرحی در شماره ۱۵۴۴۹ آن روزنامه درج گردیده وضمن ان صاحب تلفن ۷۶۵۸۶۰ از اینکه نمیتواند با خارج از کشور تماس تلفنی برقرار نماید انتقاد کرده است باگاهی میرساند.

تماس تلفن مستقیم نواحی عشرت آباد وشاهرضا از مدتی قبل با کشورهای خارج برقرار گردیده بدیهی است صاحب شماره تلفن ۷۶۵۸۶۰ نیز میتواند با خارج از کشور ارتباط تلفنی مستقیم برقرار نماید.

دفتر اطلاعات انتشارات وروابط عمومی مخابرات

نصب انشعاب بلامانع است

عطف به مطلب مندرج در شماره ۱۵۴۴۴ آن روزنامه زیر عنوان «۲۱ سال انتظار برای لوله کشی آب» اشعار میدارد:

نصب انشعاب آب منازل واقع در ده متری درخشان بین خیابانهای سید ملک خاتون وذوالفقاری مقدورو از نظر این سازمان بلامانع میباشد.

بنابر این با ملاحظه اینکه تصور میرود متقاضیان اشکال اخذ اجازه حفاری عرضی خیابان درخشان از شهرداری پایتخت را داشته باشند، میتوانند در صورت کسب اجازه مذکور، به این سازمان مراجعه وتقاضای نصب انشعاب بنمایند.

سازمان آب منطقه ای تهران (شرکت سهامی)

بسازمان ترافیک ارجاع شد

باز گشت بشرحی که از قول آقای منصور رسولی در مورد خط کشی ایستگاه اتوبوس در خیابان خواجه نصیر طوسی در شماره ۱۵۴۴۴ آن روزنامه درج شده، باگاهی میرساند:

مراتب به سازمان ترافیک اعلام شد تا نسبت به خط کشی ایستگاههای اتوبوس واز جمله ایستگاه مورد اشاره، اقدام لازم بعمل آورند.

دفتر روابط عمومی شرکت واحد

شهرداری تصرف نکرده است

باز گشت بشرح مندرج در شماره ۱۵۴۲۱ ـ ۳۶/۷/۴ در مورد شکایت خانم غفوری اعلام میدارد.

برابر گزارش شهرداری منطقه ۱۱ زمین خانم بهجت غفوری را شهرداری تصرف ننموده است.

شهرداری پایتخت

دوشنبه‌ها مجله جوانان

از امشب
فقط درسینما
کسری
ال پاچینو
هنرمند پرقدرت سینما
درشاهکار «سیدنی لومت»
بعدازظهر نحس

مردم ایران بزودی بااعجوبه جدیدی آشنا می شوند...
ابرمردی از خاور دور
«سونی شیبا»
برتر و بالاتر از «بروس لی»
اکنون جهان سینما همه جا از پدیده تازه ای صحبت می کند
اعجوبه ای مافوق همه
«سونی شیبا» برتر و بالاتر از «بروس لی»
مردی با قدرتی اعجاب انگیز ـ بامشت هائی چون فولاد و نامی بدینسان جسور که شایسته اوست
بادی گارد
(نگهبانی چون فولاد)

آخرین هفته نمایش درسینما
کاپری

بن‌هور
باسانسهای جدید:
۱۱ صبح ـ ۳ـ ۷ بعدازظهر

کاپو
تباهی انسانها..
باموفقیت درسینما
شهر قشنگ
ادامه دارد

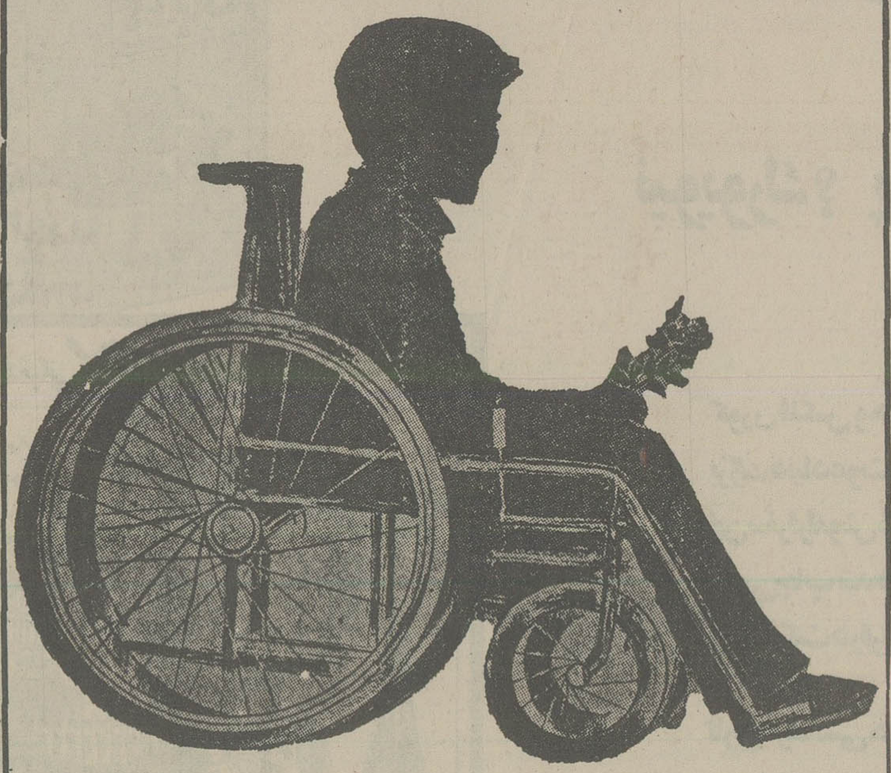

واکسن خوراکی فلج اطفال، سلامت کودکان شما رادربرابر این بیماری حفظ میکند
م.الف ۲۱۳۱۳

PLASTER
پلاستر
درصد قدمی شماست

آژانس هواپیمائی سرانجام
SARANJAM
افراد زیر را دعوت به همکاری مینماید:

	درجه	شرایط	نفر
۱ـ مدیر فروش	لیسانس	۱۰ سال سابقه کار درامور اداری و فروش بلیطهای هواپیمائی	۱۱
۲ـ کارمند فروش	لیسانس دیپلم	با سابقه کار در تکنیک و نگهداری جا	۸
۳ـ صندوقدار	دیپلم	با سابقه کار و ضامن معتبر	۱
٤ـ ماشین‌نویس	دیپلم	با سابقه کار	۲
٥ـ کارمند خدمات فرودگاهی	دیپلم	با سابقه کار	۲
٦ـ تحصیلدار	سیکل	باموتوسیکلت	۲

از افراد واجد شرایط خواهشمند است با در دست‌داشتن مدرک تحصیلی، شناسنامه، پایان‌نامه خدمت سربازی، دوقطعه عکس و گواهی سابقه کار به آژانس هواپیمائی سرانجام واقع درخیابان بوذرجمهری ـ جنب بانک پارس ـ پاساژ نیکپور از ساعت ۱۶ الی ۱۹ به آقای ناجی رئیس روابط عمومی و بمدت ۱۵ روز از تاریخ انتشار این آگهی مراجعه فرمایند.

رانندهٔ شریف:
قبل از حرکت از آماده بودن چراغهای اتومبیل و برف پاک کن ووجود سایر وسائل ایمنی اطمینان حاصل فرمائید.

روزهای شنبه دنیای ورزش

برنامه سینماها

تماشای فیلمهائی که با علامت (×) مشخص شده برای اشخاص کمتر از ۱۸ سال ممنوع است.

✱ اینشودیگه نخونده بودیم ـ رنگی ـ پیرریشاد
سینه‌موند (۶۴۸۳۲۲) ۱۱ـ ۱ـ ۳ـ ۵ـ ۷ـ ۹

✱ آواره ـ راج کاپور ـ نرگس
رکس (۳۱۸۲۴۲) ۱۰/۳۰ـ ۱۲/۳۰ـ ۲/۳۰ـ ۴/۳۰ـ ۶/۳۰ـ ۸/۳۰

✱ اولتیماتوم ـ رنگی ـ برت لنکستر
سانترال (۹۲۸۶۸۶) ۱۱ـ ۱ـ ۳ـ ۵ـ ۷ـ ۹/۱۵

✱ آنسوی رودخانه ـ رنگی ـ درمندرا ـ ممتاز
ایفل (۳۱۱۴۷۷) ۱۰/۳۰ـ ۱۲/۳۰ـ ۲/۳۰ـ ۴/۳۰ـ ۶/۳۰ـ ۸/۳۰

✱ اتش هوس ـ فرانسوابره
ب.ب (۸۲۹۶۴۱) ۱۰ـ ۱۲ـ ۲ـ ۴ـ ۶ـ ۸ـ ۱۰

✱ امیرارسلان نامدار ـ رنگی ـ فردین
اونیورسال (۹۲۶۹۵۳) ـ ۱۱ـ ۱ـ ۳ـ ۵ـ ۷ـ ۹
ایران (۱۶۳۵۴) ۹ـ ۱۱ـ ۱ـ ۳ـ ۵ـ ۷ـ ۹
تیسفون (۸۵۸۸۸۲) ۹ـ ۱۱ـ ۱ـ ۳ـ ۵ـ ۷ـ ۹
رنگین کمان (۷۴۵۷۶۰) ۱۰ـ ۱۲ـ ۲ـ ۴ـ ۶ـ ۸
پاسفیک (۷۵۳۳۱۱) ۱۱ـ ۳/۳۰ـ ۵/۳۰ـ ۷/۳۰ـ ۹/۳۰
دریا (۳۴۱۷۴۶) ۹ـ ۱۱ـ ۱ـ ۳ـ ۵ـ ۷ـ ۹
کارون (۹۵۵۱۶۵) ۱۰/۳ـ ۲/۳ـ ۶/۳ـ ۸/۳
استارا (۲۴۰۲۲) ۱۰/۳ـ ۲/۳ـ ۶/۳ـ ۸/۳

✱ بن هور ـ رنگی ـ ۷۰ میلیمتری ـ چارلتون هستون
کابری (۹۲۸۴۰۱) ۱۱ـ۳ـ۷

✱ بعدازظهر نحس ـ رنگی ـ ال پاچینو
کسری (۸۲۶۹۳۹) ۱۰ـ۱۲ـ ۲ـ۴ـ ۶ـ۸ـ۱۰

✱ بینوایان ـ ژان گابن ـ بورویل
گلدن سیتی (۲۶۳۲۶۹) ۱۱ـ۳ـ۲/ـ ۶ـ۹/۳

✱ بازماندگان ـ رنگی ـ نرمالازارنو
تاج (۳۱۳۸۶۴) ۱۰ـ ۱۲ـ ۲ـ ۴ـ ۶ـ ۸ـ ۱۰

✱ بیرهاگریه نمی کنند ـ رنگی ـ انتونی کوئین
امباير (۸۹۳۹۴۲) ۱۱/۳ـ ۱/۳ـ ۳/۳ـ ۵/۳ـ ۷/۳ـ ۹/۴۵

✱ بازماندگان ـ رنگی ـ هوگواستیکلیتز
گلدیس (۶۲۸۷۱۳) ۱۱/۱۵ـ ۱/۳۰ـ ۳/۳۰ـ ۵/۳۰ـ ۷/۳۰

✱ بلوف ـ رنگی ـ انتونی کوئین
مازستک (۶۶۸۴۶۱) ۱۱ـ ۱ـ ۳ـ ۵ـ ۷ـ ۹/۱۵

✱ پهلوان مفرد ـ سه ثانیه بجهنم
اسمان ابی (۳۴۱۶۶۸) ۹ـ ۱۱ـ ۱ـ ۳ـ ۵ـ ۷ـ ۹

✱ تلاقی ـ بهمن مفید ـ پوری بنائی
اسیا (۶۴۲۹۰۹) ۱۱ـ ۱ـ ۳ـ ۵/۱۵ـ ۷/۳۰ـ ۹/۳۰
مولن روز (۷۵۲۹۲۹) ۱۱ـ ۳/۳۰ـ ۵/۳۰ـ ۷/۳۰ـ ۹/۳۰ـ ۸/۳۰
شهوند (۳۵۴۰۴۰) ۱۰/۳۰ـ ۱۲/۳۰ـ ۲/۳۰ـ ۴/۳۰ـ ۵/۳۰ـ ۸/۳۰
نپتون (۷۶۱۰۳۶) ۹ـ ۱۱ـ ۱ـ ۳ـ ۵ـ ۷ـ ۹
ژاله (۳۰۴۱۲۰) ۱۰/۳۰ـ ۲/۳۰ـ ۴/۳۰ ـ ۶/۳۰ـ ۸/۳۰
توسکا (۵۲۶۵۴۴) ۹ـ ۱۱ـ ۱ـ ۳ـ ۵ـ ۷ـ ۹
المپیا (۹۲۶۷۹۶) ۱۱ـ ۱ـ ۳ـ ۵ـ ۷/۱۵۷ـ ۹/۱۵
لیدو (۹۵۱۵۱۱) ۹ـ ۱۱ـ ۱ـ ۳ـ ۵ـ ۷ـ ۹
پاسارگاد (۳۴۲۷۸۲) ۱۰ـ ۱۲ـ ۲ـ ۴ـ ۶/۱۵ـ ۸/۳۰
چرخ فلک (۹۵۰۵۵۸) ۹ـ ۱۱ـ ۱ـ ۳ـ ۵ـ ۷ـ ۹
شرق (۵۳۴۰۲۴) ۱۰ـ ۱۲ـ ۲ـ ۴ـ ۸ـ

✱ جزیره ای برفراز جهان ـ رنگی ـ والت دیسنی
دروازه طلائی (۳۵۲۱۶۰) ۹ـ ۱۱ـ ۱ـ ۳ـ ۵ـ ۷ـ ۹

✱ جهش بزرگ ـ رنگی ـ بن گازارا
بولیدور (۸۹۴۷۳۱) ۱۱/۳۰ـ ۱/۳۰ـ ۳/۳۰ـ ۵/۳۰ـ ۷/۳۰ـ ۹/۳۰

✱ چیچوی جن گیر ـ رنگی ـ چیچو
سلیوانا (۳۶۳۷۷۷) ۱۱ـ۱ـ ۳ـ ۵ـ ۷ـ ۹

✱ خاموشی سپید ـ قهرمان شرق
نادر (۳۱۴۷۹۵) ۹ـ ۱۱ـ ۱ـ ۳ـ ۵ـ ۷ـ ۹ـ

✱ خودفروشان ـ سینما سکوپ ـ رنگی
اریا (۳۱۹۸۸۴) ۹ـ۱۱ـ۱ـ ۳ـ۵ـ۷ـ۹

✱ دیوانه‌ای از قفس پرید ـ رنگی ـ جک نیکولسون
شهرفرنگ (۶۲۷۶۲۸) ۱۱/۱۵ـ ۲/۳۰ـ ۵ـ ۷/۳۰ـ۱۰

✱ دوشس و قمارباز ـ رنگی ـ جرج سگال
شهرقصه (۶۲۷۲۹۰) ۱۱ـ ۲ـ ۴ـ ۶ـ ۸ـ ۱۰

✱ دانه های شن ـ رنگی ۷۰ میلیمتری ـ استریوفونیک ۶ باندی
کریستال (۳۱۷۶۷۵) ۹ـ ۱۲ـ ۳ـ ۶ـ ۹

✱ (×) زن عاشق ومردهوسباز ـ رنگی ـ ادویژفنک
دیاموند (۸۲۸۴۰۰) ۱۱/۱۵ـ ۱/۴۵ـ ۳/۳ـ ۵/۳ـ ۷/۳ـ ۹/۴۵

✱ زنهای استثنائی ـ دیوانه فوتبال
البرز (۳۰۴۲۵۸) ۸/۳۰ـ ۱۱/۳۰ـ ۲/۳۰ـ ۵/۳۰ـ ۸/۳۰

✱ شمشیر و کمان ـ سینما سکوپ رنگی
المپند (۳۶۶۵۳۸) ۱۰ ۱۲ـ۲ـ ۴ـ ۶ـ ۸

✱ شکوه علفزار ـ رنگی ـ وارن بیتی
ریولی (۷۵۷۷۷۷) ۱۱/۳ـ ۳/۳ـ ۵/۳ـ ۷/۳ـ ۹/۳ـ

✱ عشق های هرکول ـ دختری بنام جسی
فلور (۵۲۸۰۹۶) ۹ـ ۱۱ـ ۱ـ ۳ـ ۵ـ ۷ـ ۹

✱ عروس قاتل ـ رنگی ـ اشوک کومار
حافظ (۳۹۱۰۷۴) ۱/۳ـ ۲/۳ـ ۴/۳ـ ۶/۳ـ ۸/۳

✱ غولهای سه بعدی ـ رنگی ـ دایناراما ـ سه بعدی
پارامونت (۶۴۸۳۲۱) ۱۱ـ۳/۳ـ۵/۳ـ۷/۳ـ۹/۳ـ
دیانا (۶۴۷۳۶۵) ۳ـ۱۱ـ ۱/۳ ـ۳/۳ـ۵/۳ـ۷/۳ـ۹/۴۵

✱ فریاد گرگ ـ سینما سکوپ ـ رنگی
پلازا (۶۴۴۲۵۵) ۱۱ـ ۱ـ ۳ـ۵ـ ۷ـ ۹

✱ فاتح بغداد ـ رنگی ـ راک استیونس
اروپا (۳۰۳۱۷۹) ۱۰/۳ـ ۲/۳ـ ۴/۳ـ ۶/۳ـ ۸/۳
میامی (۷۵۴۳۲۹) ۹ـ ۱۱ـ ۱ـ ۳ـ ۵ـ ۷ـ ۹

✱ فریاد شیطان ـ رنگی ـ لی ماروین ـ راجرمور
شهرتماشا (۹۲۸۶۸۶) ۱۱/۳۰ـ ۲/۴۵ـ ۵ـ ۷/۱۵ـ ۹/۳۰

✱ قصه شب
موناکو (۷۳۵۵۹۶) ۹ـ ۱۱ـ ۱ـ ۳ـ ۵ـ ۷ـ ۹

✱ قلیچ ارسلان ـ سینما سکوپ رنگی
کیهان (۵۴۶۳۶۰) ۹ـ ۱۱ـ ۱ـ ۳ـ ۵ـ ۷ـ ۹

✱ کیلما ـ ملکه آمازون ـ رنگی ـ اوامیلر
سهیلا (۳۱۶۴۲۴) ۱۰/۳ـ ۲/۳ـ ۴/۳ـ ۶/۳ـ ۸/۳ـ
مراد (۷۵۳۸۲) ۹ـ ۱۱ـ ۱ـ ۳ـ ۵ـ ۷ـ ۹

✱ کبوتر خونین ـ سینما سکوپ ـ رنگی
برلیان (۳۹۳۵۳۵) ۹ـ ۱۱ـ ۱ـ ۳ـ ۵ـ ۷ـ ۹

✱ گناه و ثواب ـ رنگی ـ ششی کاپور
همای (۳۱۱۶۶۹) ۱۰ـ ۲/۳۰ـ ۴/۳۰ـ ۶/۳۰ـ ۸/۳۰

✱ کاپو ـ لوران تزریف ـ امانوئل ریوا
شهر قشنگ (۶۴۷۷۷۷) ۱۱ـ ۱ـ ۳/۱۵ـ ۵/۳۰ـ ۷/۳۰ـ ۹/۴۵

✱ مارتای حیله گر ـ رنگی سینما سکوپ
پارک (۳۱۹۶۳۷) ۹ـ ۱۱ـ ۱ـ ۳ـ ۵ـ ۷ـ ۹

✱ مادر هند ـ رنگی ـ نرگس ـ سونیل دات
مارلیک (۹۶۳۶۱۶) ۱۰/۳۰ـ ۲/۳۰ ـ ۴/۳۰ ـ ۶/۳۰ـ ۸/۳۰

✱ ملاقات درشب ـ رنگی ـ چارلزبرونسون
متروبل (۳۱۹۴۱۰) ۹ـ ۱۱ـ ۱ـ ۳ـ ۵ـ ۷ـ ۹

✱ مرد شماره ۱۰ ـ رنگی ـ منوچ کمار
آرانوس (۵۲۷۹۲۱) ۹/۳۰ـ ۱۱/۳۰ ـ ۱/۴۵ـ ۴ـ ۶/۱۵ـ ۸/۳۰

✱ نبرد گودزیلا بامافوق عجیب ـ رنگی
ادئون (۳۱۸۱۱۸) ۱۰/۳ـ ۲/۳ـ ۴/۳ـ ۶/۳ـ ۸/۳

✱ نیش های هوس ـ رنگی ـ ویلیام اسمیت
آتلانتیک (۸۹۷۱۷۱) ۱۱/۳۰ـ ۱/۳۰ـ ۳/۳۰ـ ۵/۳۰ـ ۹/۳۰

✱ ولگردی بسبک ایتالیائی ـ رنگی ـ دالیادی لازارو
شهرقصه (۶۲۷۲۹۰) ۱۱ـ ۲ـ ۴ـ ۶ـ ۸ـ ۱۰

✱ (×) هر لحظه وحشت ـ رنگی
رادیوسیتی (۶۴۳۳۲۰) ۱۱/۱۵ـ ۳/۳۰ـ ۵/۳۰ـ ۷/۳۰ـ ۹/۳۰

✱ یوسف دیوانه ـ رنگی ـ فخرالدین
شهناز (۷۵۴۶۲۶) ۱۰/۳ـ ۲/۳ـ ۴/۳ـ ۶/۳ـ ۸/۳

✱ ۱۱ سارق درلاس وکاس ـ رنگی ـ فرانک سیناترا
رویال (۸۲۹۷۸۵) ۱۰ـ۱۲ـ ۲ـ۴ـ ۶ـ۸ـ۱۰

✱ سانس انگلیسی
گلدیس ساعت ۹/۳۰ (بازماندگان)

سینما کریستال: دانه های شن
۷۰ میلیمتری. استریوفونیک شش باندی

برنامه حرکت قطارهای مسافربری

مسیر عبور	نوع قطار	حرکت از تهران	ورود به مقصد	ساعت مراجعت	ورود به تهران
تهران خرمشهر	سریع‌السیر	۱۷/۳۵	۱۱/۱۵	۱۸/۱۰	۱۲/۱۰
	عادی	۱۰/۰۰	۶/	۱۰	۶/۱۵
	اکسپرس	۱۵/۳۰	۹/۰۰	۱۳/۲۰	۷/۲۰
تهران مشهد	تورپوترن	۷/۱۵	۱۷/۰۵	۷/۰۰	۱۷/۰۰
	سریع‌السیر	۱۹/۱۵	۹/۵۵	۱۲/۰۵	۵/۵۰
	عادی	۱۳/۱۵	۷/۳۵	۱۱/۱۰	۵/۲۵
	اکسپرس	۱۷/۱۰	۸/۰۵	۱۵/۰۰	۷/۰۵
تهران تبریز	سریع‌السیر	۱۸/۰۰	۸/۰۰	۲۰/۳۰	۱۰/۴۰
	عادی مراغه	۲۰/۰۰	۹/۲۰	۱۵/۴۵	۵/۵۰
تهران اصفهان	سریع‌السیر	۲۱/۱۵	۶/۴۰	۲۱/۰۰	۶/۴۰
تهران کرمان	سریع‌السیر	۱۵/۰۰	۸/۴۰	۱۵/۴۰	۹/۲۵
تهران گرگان	عادی	۶/۰۰	۱۲/۳۰	۷/۰۰	۱۸/۵۰
	سریع‌السیر	۲۱/۴۵	۸/۱۵	۱۹/۲۵	۶/۳۰
تهران مسکو	سریع‌السیر	روزهای چهارشنبه ۱۸/۰۰	روزهای یکشنبه (بوقت مسکو) ۱۰/۲۵	روزهای شنبه (بوقت مسکو) ۱۷/۲۵	روزهای چهارشنبه ۱۰/۴۰
تهران استانبول	سریع‌السیر	روزهای پنجشنبه ۹/۰۰	روزهای یکشنبه (بوقت استانبول) ۷/۴۳	روزهای چهارشنبه (بوقت استانبول) ۱۷/۴۵	روزهای شنبه ۲۲/۲۵

تلفن های ضروری شما

- مرکز اورژانس تهران ۱۲۳
- دفتر ارائه اطلاعات مسمومیت ها مرکز اورژانس تهران ۶۶۰۵۵۲ ـ ۶۶۰۵۵۱
- مرکز حمایت مسمومین بنیاد والاحضرت شاهدخت شمس پهلوی ۸۴۱۰۲۰ ـ ۸۵۱۰۳۰
- تصادفات راهنمائی و رانندگی ۳۳۳۳۳۳ ـ ۳۴۳۴۳۴
- بیمه ایران (۲۴ ساعته) ۳۰۴۰۲۶ ـ ۶۴۳۰۱۴
- کمیته ملی حمایت از مصرف کننده ۸۵۴۷۴۷ ـ ۸۵۴۸۴۸
- اطلاعات فرودگاه مهرآباد ۶۴۳۹۱۳ ـ ۶۴۳۰۱۲
- هواپیمائی ملی پرواز های خروجی ۹۱۱۳۱۳ و ۹۱۱۲۳۱۴
- آتش نشانی تهران ۹۵۴۴۴۴ ـ ۹۵۵۵۵۴ ـ ۹۵۵۵۵۵ ـ ۶۵۵۵۴۵
- آتش نشانی شمیران ۲۷۷۷۷۷۱ , ۲۷۷۷۷۷۲

سخنرانی

سخنران: ژنه وی یودولفوس

موضوع سخنرانی: دشت سوزیانا در هزاره پنجم

محل سخنرانی: انستیتو گوته خیابان پارک خیابان هفتم

موسیقی

رسیتال کلارینت

هوشنگ باستان سپهر: کلارینت
فرمان بهبود: پیانو
با آثاری از: هوشنگ استوار، یوهانس برامس، پاول هیندمیت، علیرضا مشایخی، والتر پیستون

تالار رودکی: ساعت ۸ بعد از ظهر

فیلم

سینمای آزاد

مروری برآثار ژان پیرملویل

فیلم دایره سرخ: ساعت ۵ بعد از ظهر

فیلم یک پلیس: ساعت ۷ بعد از ظهر

آدرس: خیابان آریامهر کوچه ابن سینا شماره ۲

تئاتر

نمایش طولانی

نوشته: منوچهر رادین

کارگردان: جعفروالی

محل اجراء: تالار ۲۵ شهریور ساعت ۱۹/۳۰

اسانسور مطبخ

نوشته: هارولد پینتر
کارگردان: حمید لیقوانی

محل اجراء: خانه نمایش ۲ میدان فردوسی خیابان پارس اداره برنامه های تئاتر

شروع نمایش: ساعت ۸ بعدازظهر

اتراکسیون

نمایشی از رضاژیان

محل اجراء: کارگاه نمایش چهارراه یوسف آباد اول خیابان شاه

شروع نمایش: ساعت ۲۰ جمعه ها ساعت ۱۷

اتفاق

نویسنده و کارگردان: فرهاد مجدابادی

محل اجراء: خانه نمایش، میدان فردوسی خیابان پارس شماره ۳۲

شروع نمایش: ساعت ۲۰ روزهای جمعه ساعت ۱۷

این نمایشنامه توسط گروه تئاتر زند به روی صحنه میاید

نمایشگاه

نقاشی های محمد رادوند

نگارخانه زند: خیابان محمد رضا شاه کوچه چکاوه ساعت بازدید: ۱۰ تا ۱۹

نقاشی های ژاکوب عبریانی

گالری تهران: خیابان عباس آباد چهار راه قصر شماره ۹ ساعت بازدید: ۱۰ تا ۱۳ و ۱۶ تا ۲۹

طراحیهای اکبراهری پور

تالار عبید: خیابان ۲۱ آذر ساختمان امورداشجوئی شماره ۶

ساعت بازدید: ۸ تا ۱۳ و ۱۷ تا ۱۹/۳۰

پنجشنبه و جمعه تعطیل است

نمایشگاهی از کاریکاتور های «هربرت بلاک»، «پیراک اولیفانت» و «لوایین» و عکس های «روبرت صافاریان»

تالار نقش: میدان کندی ساعت بازدید ۵ تا ۸ بعد از ظهر

حکاکی های مینا وثوقی

گالری لیتو مجموعه‌ای از حکاکی‌های روی چوب مینا وثوقی را به نمایش گذاشته است ساعت بازدید: ۵ تا ۸ بعد از ظهر

آدرس: خیابان آبان جنوبی، شماره ۳

آثار نقاشان سور رئالیست

نگارخانه سولیوان نمایشگاهی از آثار نقاشان سور رئالیست برپا کرده است خیابان فخررازی ساعت ۵ تا ۸ بعد از ظهر

نقاشی‌های فریدون فرسایی و هادی هزاوه‌ای

انجمن ایران و امریکا: خیابان وزراء ساعت ۵ تا ۸ بعد از ظهر

معماری هوشنگ سیحون، نقاشی های دیوید هاکنی به علاوه‌هفت نمایش دیگر

موزه هنرهای معاصر: واقع درپارک فرح خیابان امیرآباد ساعت بازدید: ۱۱ تا ۲۰ روزهای شنبه تعطیل است

نمایشگاه آخرین کشفیات باستانشناسی

تالار سخنرانی موزه ایران باستان: خیابان قوام‌السلطنه خیابان پرفسور رولن

ساعت بازدید: ۹تا۱۳ و ۱۵تا۱۸، دوشنبه ها و بعدازظهر جمعه نمایشگاه تعطیل است

قالیچه های زندوکیل

گالری مهرشاه: خیابان آپادانا نبش خیابان نوبخت ساعت بازدید: ۹تا۱۳ و ۱۶تا۲۰

نقاشی های سیروس رحیمیان

خانه آفتاب: خیابان روزولت مقابل دانشکده تربیت معلم ـ شماره ۱/۱۵۴ بازدید ۹تا۱۳ و ۱۶تا۱۹/۳۰

نقاشی های منوچهر نیازی

هتل اینترکنتیننتال: خیابان آریامهر ساعت ۱۰تا۲۲

کاریکاتورهای بهمن رضائی

نگارخانه نیازی: عباس آباد روبروی سینما شهرفرنگ شماره ۴۳۰ ساعت بازدید ۱۸تا۲۱

نقاشی های حضوری هانیبال الخاص

گالری شیخ: هانیبال الخاص از ساعت ۱۰تا۱۲و۱۵تا۲۰ هر روز برروی بوم های سفید و درمقابل بازدید کنندگان گالری به نقاشی می پردازد

ادرس: خیابان بخارست خیابان هشتم شماره ۳۳

نقاشی های علی اصغر معصومی

گالری سیحون: خیابان عباس آباد خیابان وزراء کوچه چهارم ساعت بازدید: ۹تا۱۳ و ۱۶تا۲۰

«گرافیک»های کولمان

گالری تهران: خیابان عباس آباد چهار راه قصر شماره ۹ ساعت بازدید ۱۰ صبح تا ۷ بعدازظهر

ابزنک های مصطفی معینی عراقی

گالری فصلها و یادها: خیابان تخت طاووس میرعماد خیابان یازدهم شماره ۲۶ ساعت باز: دهم ۱۰ صبح تا ۸ بعد از ظهر

نمایشگاه هنر افریقا

۵۰۰ قطعه از اشیاء عتیقه قاره سیاه دراین نمایشگاه به تماشا گذاشته شده است

باغ فردوس شمیران ساعت بازدید ۸ـ۱۰تا۲۰

نمایشگاه آثار حسین محجوبی

خیابان بخارست، خیابان هیجدهم شماره ۴ ساعت بازدید ۱۷/۰۰تا۲۱

نقاشی های مسعود عرشاهی

گالری سامان: بلوار الزیابت ساختمان سامان ساعت بازدید: ۱۰تا۱۳ , ۱۶تا۱۹

موزه

- **موزه ایران باستان:** خیابان قوام‌السلطنه، خیابان پرفسور رولن ساعت بازدید: ۹تا۱۳ و ۱۵تا۱۸، دوشنبه ها و بعدازظهر جمعه موزه تعطیل است.
- **موزه جواهرات سلطنتی:** خیابان فردوسی، ساختمان بانک مرکزی ساعت بازدید: از ۱۵/۳۰تا۱۸ جمعه ها تعطیل است
- **موزه شهیاد:** میدان شهیاد ساعت بازدید ۹تا۱۶ بدون تعطیل
- **موزه سلسله پهلوی:** کاخ مرمر ساعت بازدید ۹تا۱۶ پنجشنبه ها تعطیل است
- **موزه نگارستان:** تقاطع خیابان سپه و کاخ ساعت بازدید: ۱۰تا۱۸ شنبه ها تعطیل است.
- **موزه مردم شناسی:** میدان ارک ساعت بازدید ۹تا۱۶ جمعه ها تعطیل است
- **موزه ملک** بازار بین‌الحرمین ساعت بازدید ۸.۳۰ تا ۱۲ جمعه ها تعطیل است
- **مرکز فرهنگی وهنری رضاعباسی:** خیابان کوروش کبیر سیدخندان ساعت بازدید: ۱۰تا۱۳ و ۱۵تا۱۸ سه شنبه ها تعطیل است.
- **موزه صبا:** خیابان ظهیرالاسلام ساعت بازدید ۹تا۱۶ پنج‌شنبه و جمعه عصر تعطیل است
- **موزه هنرهای ملی:** میدان بهارستان ساختمان مرکزی وزارت فرهنگ و هنر ساعت بازدید: ۹تا۱۶ شنبه ها تعطیل است
- **موزه هنرهای معاصر:** پارک فرح ساعت بازدید ۱۱تا۲۰ شنبه ها تعطیل است
- **موزه کاخ گلستان:** میدان ارک ساعت بازدید ۹تا۱۶ جمعه ها تعطیل است
- **موزه هنرهای تزئینی** خیابان کریمخان زند ساعت بازدید ۹تا۱۶

فال فردای شما

- **فروردین:** از تجربیات دوستی استفاده می‌کنید و درهای جدیدی بروی شما باز می‌شود. انجام امور بازرگانی نیک است.
- **اردیبهشت:** ـ یکی از دوستان شما پیشنهاد جالبی به شما کرده است که اگر آن را بپذیرید برایتان موفقیت آور است. جمله امور نیک است.
- **خرداد:** زندگی خصوصی شما وارد مرحله تازه و خوشی می‌شود. نیک است دیدار بزرگان.
- **تیر:** موفقیت مالی و اجتماعی شما خوب است و در زمینه کار از زحمات شما قدر دانی میشود. برای دیدار از بستگان و فامیل روز خوبی است.
- **مرداد:** از نظریات خود دفاع کنید و تحت تاثیر گفته‌های این و آن قرار نگیرید.
- **شهریور:** با اطرافیانتان در همه زمینه‌ها به تفاهم خواهید رسید. سوء تفاهم‌های جزئی را برطرف میکنید و با شخص مورد علاقه‌تان به توافق میرسید
- **مهر:** کسانی به شما پیشنهاد همکاری میدهند که در کار خود استعداد چشمگیری دارند. بهتر است این پیشنهادها را بپذیرید.
- **آبان:** افکار جالبی در سردارید و بخوبی و دقت آنها را عملی میسازید. مسئولیت‌های خود را به نحوا حسن و مثل همیشه انجام میدهید.
- **آذر:** در زمینه‌های شغلی و مالی روز بسیار مناسبی در پیش دارید. البته در صورتیکه بتوانید از موقعیت‌ها بهره برداری کامل بکنید.
- **دی:** بسیاری از مسائل شغلی شما بصورت کاملا دلخواه حل می شود و در نتیجه نقشه های جالبی برای آینده طرح ریزی خواهید کرد.
- **بهمن:** از حقوق خود دفاع کنید و لیاقت خود را به ثبوت برسانید . با شریک زندگیتان توافق کامل خواهید داشت
- **اسفند:** هیجانات این اواخر بر اعصاب شما تاثیر گذاشته‌اند. قدری استراحت کنید. ازدواج و امور عالم المنفعه مناسب است.

راننده گرامی:

چنانچه اتومبیل شما به علت نقص فنی متوقف گردید خودرورا به قسمت شانه خاکی جاده و یا پارکینگهای موجود منتقل نموده و از وسائل ایمنی شامل مثلث شبرنگ یا چراغ چشمک زن استفاده فرمائید.

حدول

ویژه ۹۸۰۳ — شماره — عادی ۱۲۰۸۵

افقی

۱ ـ از شاعران قرن پنجم هجری که قصاید شیوائی ازاو باقیست و لقب امیرالشعرایی را از ملوک افراسیابیه گرفت و عمری طولانی داشت ـ ظرف گل کشی بنایان ـ ۲ ـ دایه‌هایی که پرستاری کودکان را میکردند ـ انسان را به یاد پول می‌اندازد ـ از گلهای خوشبو ۳ ـ شرق برگشته ـ پرستار است و خادم کلیسا ـ همیشه ناگهانی آمده ـ واحدی در وزن ۴ ـ از بخشیدن نسبت برده ـ خجستگی ـ گروگذارنده ـ ۵ ـ خانه ـ دسته‌ای از اعداد در علم حساب ـ به کار دروگراید ـ نیم نگاه ـ ۶ ـ به دین عیسی مسیح ایمان دارد ـ قسمت و بهره ـ خدا نکند به گردن کسی بماند ـ ۷ ـ بلی به زبان آلمانی ـ از پولهای روسی بود ـ یکی از خیرگزاریهای آسیائی ـ درس نخوانده ـ ۸ ـ دیبا و حریر ـ ورقه نازک آلوی خشک شده ـ از کنده برخیزد ـ ۹ ـ چادر بزرگ ـ جای آسودگی خیال ـ همیشه تشنه لب را گول زده ـ علامت جمع ـ ۱۰ ـ اختیار بدنش دست خودش نیست ـ سهل و آسان ـ از خیابانهای قدیمی تهران ۱۱ ـ دریا ـ شتر در لفظ عرب ـ بچه کامیون ـ قسمتی از اوستا ۱۲ ـ از شهرهای صنعتی ایران ـ قرض باشد ـ بیدار و هوشیار ـ ۱۳ ـ از کلمات نفی ـ مهارشتر ـ اثری از ژان ژاک روسو ـ لباس آخرین ـ ۱۴ ـ آرزوی عشاق است ـ گاهی باعث رجوع مطلقه شود ـ اثری از مولیر ۱۵ ـ کمیابی ـ کاشف اشعه کاتد.

عمودی

۱ ـ از امراض که درلار پیدامیشد و رشته‌های دراز و باریکی مانند کرم درزیر پوست بدن تولید میگردید ـ دو کاخ بزرگ و کوچک درورسای ـ ۲ ـ امر به نبردن می کند ـ نجابت و نیک‌نژاد بودن ـ کمینگاهها ـ ۳ ـ از روزهای عزاداری در اسلام ـ کمترین مقدار ـ واحدی در سطح ـ ۴ ـ براثر ناراحتی معده بروز می کند ـ چشم درد ـ انچه قابل خوردن باشد ـ ۵ ـ لباسی که رستم در وقت جنگ می‌پوشید ـ مهره‌ای در شطرنج ـ ۶ ـ مخفف وای برتو ـ درد و رنج ـ بیماری سرطان خون ـ ۷ پدران عرب ـ یکی از جمهوریهای اروپائی ـ مسئله را چنین می کند ۸ ـ پلکان ـ کشوری در افریقا ـ ۹ ـ وقت و لحظه ـ لانه موش ـ گروه مردم ـ ۱۰ ـ پشت سرهم ـ کسیکه نداشته باشد وجود ندارد ـ فرستاده خدا ـ ۱۱ ـ پیش از اصول آید ـ پرداخت قرض با قسطهای معین ـ ۱۲ ـ بندری دراروپا ـ از شیخ نشین‌های جنوب ـ علامت صفت تفضیلی ۱۳ ـ ناشنوا ـ کشتی جنگی ـ ابله و احمق ـ ۱۴ ـ لباسی است ـ از هوش رفته ـ باچرخ می‌اید ۱۵ ـ از نویسندگان معروف امریکائی ـ انس و خو گرفتن.

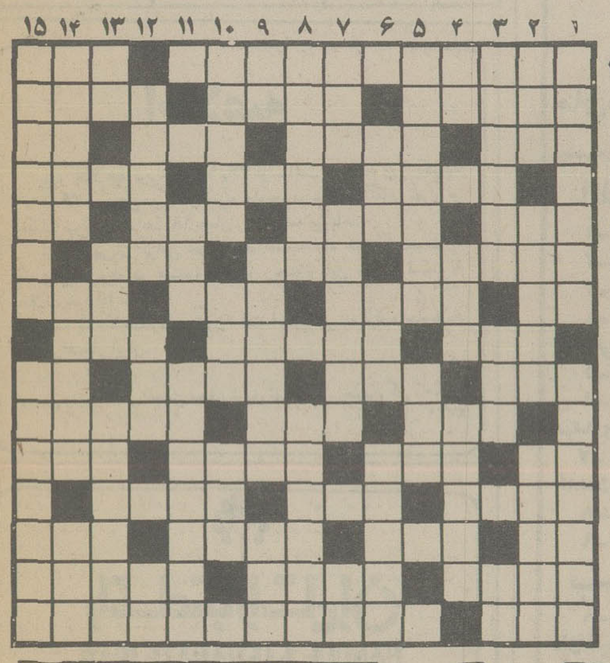

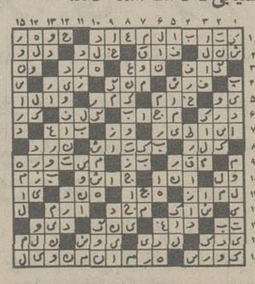

حل جدول های شماره قبل

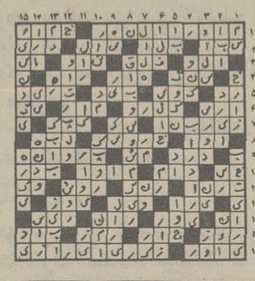

افقی

۱ ـ از شاعران مشهور دوره سامانی که برای اولین بار شعر به طریقه مثنوی سرود ـ نوعی سنگ خوش رنگ است ۲ ـ جانب خودمان ـ قوم معروف سفید پوست ـ آنچه از کسر دو عدد بجا میماند ـ ۳ ـ از الات طرب ـ بلند قامت ـ دشمن قدیمی درخت ـ اشاره بدور ۴ ـ از پرندگان شناگر ـ آغاز و ابتدا ـ فصیح و بلیغ ۵ ـ فرزند عرب ـ به آنان اطمینان کنید ـ خیر و شرش دردل گذرد ـ احمق سربالا می‌اندازد ۶ ـ شهری در استان کرمان ـ عقاید ـ بازیچه ۷ ـ علامت صفت تفضیلی ـ نام قدیم کشور تایلند ـ پارچه کهنه ـ اهلی شده ۸ ـ گاهی به زندانش اسیر میشوند ـ یک دهم کیلومتر ـ کمک و یاری ۹ ـ از پیران باید شنید ـ گروه مردم ـ جای بودن ـ بلی به زبان انگلیسی ۱۰ ـ سود پول ـ بلند ـ سه ماه و چند روزی بیش به ان نمانده ۱۱ ـ خانم تعجب کرده ـ از کشورهای عربی ـ نوعی رقص خارجی است ـ آب که ببیند می شکفد ۱۲ ـ از الات حرب ـ جنگی در صدر اسلام ـ توانائی داشتن ـ ۱۳ ـ حرارت افزو ن بدن ـ آنسو ـ باآن به جنگ درد میروند ـ روزگار ۱۴ ـ چشم دیدن ابر را ندارد ـ از انواع عطر خارجی ـ از آنان چشم یاری داریم ۱۵ ـ شهری در آلمان ـ یکی از معروفترین بنادر کشور امریکا.

عمودی

۱ ـ در برابر شداید باید داشت ـ خویشاوندی ۲ ـ ماریکه انسان را هم می‌بلعد ـ شاعر در لطافت طبعش خلاف ندیده ـ کیسه چرمی ۳ ـ جغد دران لانه می کند ـ ماه شب چهارده ـ بچه بدنیا آوردن ۴ ـ بوئیدن ـ از برجهای فلکی ـ هیکلش را لای دیوار نهند ۵ ـ اگرباشد کارها پیش میرود ـ وطنش عزیز است ۶ ـ شاعر بی هنر و پیچ پیچش خوانده ـ پی و بنیاد ـ یکی از فرمانروایان حبشه بود ـ ۷ ـ عقیده ـ بلند آوازه و معروف ـ ضمیر مفرد ۸ ـ صبوری پیشه کرده ـ سن و سالی ازاو گذشته ـ ۹ ـ قدم یکپا ـ درخواست از سرتضرع ـ تک نوازی ۱۰ ـ زن بزرگوار ـ واگذاشتن ـ نیم صدای ساعت ـ ۱۱ ـ آزاد و رها ـ کشوری دراروپا ۱۲ ـ سرخ شده در تنور ـ از نواحی مکه ـ اشاره به دور ۱۳ بلی به زبان آلمانی ـ ساحر زیرلب می‌خواند ـ شاعر معروف بی‌نام و نشان ۱۴ ـ سنگ دلی ـ روز جمعه ـ سگ مریض پاچه‌گیر ۱۵ ـ رنگ آسمان است ـ زمانی فرمانروای یکه اندونزی بود.

شرکت ملی نفت ایران جهت خدمت درشرکت سهامی خاص خدمات نفت ایران ـ اهواز بخدمات مهندسین رشته های مکانیك ـ برق ـ راه وساختمان ـ ابزار دقیق ـ نفت ـ شیمی ـ گاز ـ زمین شناسی و ژئوفیزیست ـ متخصص کامپیوتر ـ لیسانسیه های فیزیك و ریاضی باشرایط زیر نیازمنداست.

۱ـ ملیت ایرانی
۲ـ شاغل نبودن در سازمانهای دولتی یا وابسته بدولت
۳ـ دارا بودن کارت پایان خدمت وظیفه عمومی یا معافیت دائم
۴ـ آشنائی بزبان انگلیسی
۵ـ حداکثر سن ۴۰ سال
۶ـ کلیه متقاضیان کار حداقل باید پنج سال سابقه کار در رشته های تخصصی خود داشته باشند.

متقاضیان واجد شرایط میتوانند همراه با فتوکپی مدارك مربوطه ودوبرك فتوکپی شناسنامه و چهار قطعه عکس ۴ × ۶ ظرف مدت دوهفته از تاریخ انتشار آگهی از ساعت ۸ الی ۱۱ صبح روز های شنبه تاچهارشنبه به استثناء روزهای تعطیل به اداره استخدام و کاریابی شرکت ملی نفت ایران واقع در تهران خیابان کاخ شمالی بالاتر ازبلوار الیزابت شماره ۷۶ مراجعه نمایند.

م الف ۲۱۴۸۰ ۱ـ۶

آگهی مسابقه تهیه پیکره ترکیبی اعلیحضرت همایون شاهنشاه آریامهر

شهرداری زاهدان با نظر کمیسیون نصب مجسمه و بناهای یاد بود وزارت فرهنگ و هنر تهیه و نصب پیکره مبارک اعلیحضرت همایون شاهنشاه آریامهر را بصورت ترکیبی از جنس برنز مرغوب برای نصب در میدان یازدهم اسفند (میدان ورودی شهر) با توجه به نکات زیر به مسابقه میگذارد:

۱ـ شاهنشاه آریامهر همراه دو تن از مردم بلوچ با لباس محلی.
۲ـ بلندی پیکره ۴ متر خواهد بود.
۳ـ بلندی ماکت‌های ارائه شده از سوی هنرمندان برای شرکت در مسابقه یک متر تعیین میگردد.
۴ـ تاریخ تحویل ماکت از تاریخ نشر آگهی به مدت ۴۵ روز به نشانی فرح شمالی خیابان مهرشاه (آپادانا) نگارخانه مهرشاه میباشد.
۵ـ شهرداری زاهدان با نفر اول برنده مسابقه قرار دادی برای ساخت پیکره منعقد خواهد بود.
۶ـ هزینه ساخت پیکره ۸۸۵۰۰۰۰/ (هشت میلیون و هشتصد و پنجاه هزار ریال) میباشد که طبق قرار داد پرداخت خواهد گردید.
۷ـ به برندگان دوم و سوم مسابقه هریک به ترتیب ۸۰۰۰۰/ ریال و ۵۰۰۰۰ ریال جایزه پرداخت خواهد شد.

شهردار زاهدان

م الف ۲۴۸
آ ـ ۸۶۸۵

شیر مادر بهترین غذای کودك در نوسال اول زندگی است، ولی از شش ماهگی به بعد علاوه بر شیر مادر غذاهای مناسب دیگری نیز باید به کودك داده شود،
م الف ۲۱۳۱۳

مرکز آموزش زبان خوارزمی

KHARAZMI'S LANGUAGE CENTER

در دوره زمستانی برای کلاسهای زیر که از ۱۲ دیماه شروع می‌شود همه روزصبح و بعد از ظهر ثبت نام می‌کند.

۱ـ کلاسهای ترمی شامل آموزش خواندن، مکالمه، نکات دستوری باتاکید بر تمرین وتکرار و استفاده‌ازنوار و آزمایشگاه زبان.

۲ـ کلاسهای اعزام دانشجو ـ توفل و F. C. E (لوور کمبریج)

۳ـ کلاسهای تقویتی وکلاسهای‌خاص مبتدی‌ها.

واحد شماره یک ـ خیابان آناتول فرانس ـ روبروی‌درشرقی دانشگاه‌تهران ـ شماره ۲۵ تلفن ۶۴۶۸۶۴ ـ ۶۴۳۴۰۶
واحد شماره دو ـ میدان شهناز ـ خیابان شهناز ـ ایستگاه کلانتری ـ تلفن ۷۶۲۹۵۲
واحد شماره سه ـ خیابان رودکی (سلسبیل) چهارراه وثوق تلفن: ۹۵۱۶۴۴ ـ ۹۵۲۱۹۴
واحد شماره چهار ـ شمیران ـ پل تجریش ـ خیابان ارم ـ تلفن: ۲۷۱۹۲۲

قابل توجه کارفرمایان

بمنظور احتراز از مطالبه مجدد حق بیمه های پرداختی به بانکها لازم است پس از پرداخت حق بیمه بلافاصله نسخه چهارم رسید بانك (نسخه مخصوص شعبه تامین اجتماعی) را تسلیم ناحیه بهداری و بهزیستی (شعبه سابق تامین اجتماعی) نمایند تا از پرداخت حق بیمه مطلع و در محاسبات مربوط منظور گردد. م الف ۲۱۹۱۹

صندوق تامین اجتماعی

بیمه تهران

(شرکت سهامی عام)

برای توسعه فعالیت‌های تولیدی خود از خانم‌ها و آقایانی که مایل باشند از وقت آزادخودبرای‌تحصیل درآمد ماهانه‌ای بیش از یکصدهزار ریال استفاده نمایند.

با مشخصات زیر

- حداقل سن ۲۵ سال
- معلومات کافی
- خوش بیان و خوش برخورد

برای همکاری از طریق مصاحبه‌حضوری‌دعوت مینماید که‌روزهای دوشنبه وچهارشنبه‌هرهفته از ساعت ۹ ـ ۱۲ صبح به ساختمان بیمه‌تهران شماره ۴۳ کوچه‌خوشبین خیابان ویلا (جنوبی) مراجعه نمایند.

آگهی استخدام

شرکت پلی‌اکریل ایران پروژه خانه سازی در اصفهان احتیاج به افراد زیر دارد.

۱ـ مهندس راه‌وساختمان
۲ـ برقکار، قادر به‌خواندن نقشه‌و اجرای آن
۳ـ فورمن کار های ساختمانی (قالب‌بندی ـ بتون‌ریزی)

واجدین شرایط بایستی دارای تجربه کافی در کار های ساختمانی باشند و میتوانندهر روز بین‌ساعت ۷ الی ۱۲٫۵ بامدارك کافی به‌آدرس‌ذیل مراجعه نمایند

آدرس:
خیابان فرح‌آباد، پشت کارخانه سیمین شرکت پلی‌اکریل ایران ـ پروژه خانه سازی

امروز و فردا در تلویزیون ببینید

یکشنبه

شبکه اول

-/۱۷ـ اخبار
۱۷/۰۵ـ کودکان (چرخ و فلک جادوئی، یک، دو، سه، بوچ کسیدی، کتاب)
۱۸/۱۵ـ در قلمرو حیوانات
۱۸/۴۵ـ کتاب برای همه
-/۱۹ـ در استان ما
۱۹/۱۵ـ اخبار ورزشی
۱۹/۳۰ـ سرزمین ما
-/۲۰ـ مسابقه از هامون تا ارس
۲۰/۳۰ـ اخبار
۲۰/۵۰ـ دنیای خبر
۲۱/۱۵ـ آقای مربوطه
۲۱/۳۵ـ کمیسیون شاهنشاهی
۲۲/۳۰ـ بارتاسربازی در جنگل
۲۳/۱۵ـ اخبار

رادیو تلویزیون دوم

۱۸/۳۰ اسلاید و موزیک
۱۹/۰۰ اخبار
۱۹/۱۰ فوتبال جام جهانی
۲۰/۳۰ دنیا در جنگ (قسمت دهم) گرگ های دریا (زیر دریائی های آلمان در اقیانوس اطلس)
۲۱/۳۰ اخبار - ۲۱/۳۰ مجله خبری
۲۲/۰۰ برنامه ویژه محرم (قسمت اول)
۲۲/۳۰ موسیقی ایرانی - پایان برنامه درودی، سرودی و بدرود

دوشنبه

شبکه اول

۱۷/۰۰ـ اخبار
۱۷/۰۵ـ قرائت قرآن
۱۷/۱۵ـ اشعار مذهبی
۱۷/۳۵ـ فرهنگ و معارف اسلامی
-/۱۸ـ شگفتیهای دنیای حیوانات
۱۸/۳۵ـ پرسش و پاسخ
-/۱۹ـ در استان،
۱۹/۱۵ـ اخبار ورزشی
۱۹/۳۰ـ اشعار مذهبی
۱۹/۴۵ـ وقتی که دژخیم میگرید
۲۰/۳۰ـ اخبار
۲۰/۵۰ـ دنیای خبر
۲۰/۱۵ـ کمیسیون شاهنشاهی
۲۲/۱۰ـ صخره سیاه
-/۲۳ـ اخبار

رادیو تلویزیون دوم

۱۹/۰۰ اخبار
۱۹/۱۰ والیبال - ژاپن و کوبا (مردان)
۲۰/۱۵ فیلم سینمائی مستند (فریاد وحش)
۲۱/۳۰ اخبار ۲۱/۳۰ - مجله خبری
۲۲/۲۰ برنامه ویژه محرم
۲۲/۳۰ بحث و گفتگو (سهم ایرانیان در معارف اسلام) در پایان درودی، سرودی و بدرود

جدول زیر برپایه ساعت پخش برنامه‌های سه گانه تلویزیون تنظیم شده و خوانندگان گرامی می توانند از روی ساعت پخش، برنامه‌های دلخواه خود را انتخاب کنند

یکشنبه ۲۷ آذر ماه

۱۵ـ۵۵ برنامه‌ی بین المللی اعلام برنامه
۱۶ـ۰۰ برنامه‌ی بین المللی خلاصه‌ی اخبار
۱۶ـ۰۵ برنامه‌ی بین المللی بانانا اسپلیتز
۱۶ـ۳۰ برنامه‌ی بین المللی خیابان سه سامی - دراین مجموعه بزبانی ساده و بیانی تصویری به آموزش زبان انگلیسی پرداخته میشود. هر چند این مجموعه برای کودکان انگلیسی زبان تهیه شده ولی قابل استفاده‌ی کودک ایرانی نیز هست.
۱۷ـ۰ شبکه اخبار
۱۷ـ۰۵ شبکه کودکان (چرخ فلک جادویی، یک، دو، سه، بوچ کاسیدی، کتاب)
۱۷ـ۳۰ برنامه‌ی بین المللی گربه‌ی استثنایی
۱۸ـ۰ برنامه‌ی بین المللی تیله‌ی مرمری آبی رنگ
۱۸ـ۱۵ شبکه درقلمرو حیوانات
۱۸ـ۳۰ برنامه‌ی بین المللی اخبار
۱۸ـ۳۰ برنامه‌ی دوم موسیقی و تصویر
۱۸ـ۴۵ شبکه کتاب برای همه
۱۹ـ۰ شبکه دراستان ما
۱۹ـ۰ برنامه‌ی دوم اخبار
۱۹ـ۰ برنامه‌ی بین المللی زندگی حیوانات
۱۹ـ۱۰ برنامه‌ی دوم فوتبال جام جهانی
۱۹ـ۱۵ شبکه اخبار ورزشی
۱۹ـ۲۵ برنامه‌ی بین المللی دیک وان دایک
۱۹ـ۳۰ شبکه سرزمین ما
۱۹ـ۵۰ برنامه‌ی بین المللی روهاید
۲۰ـ۰ شبکه مسابقه‌ی از هامون تا ارس
۲۰ـ۳۰ شبکه اخبار
۲۰ـ۳۰ برنامه‌ی دوم دنیا درجنگ
۲۰ـ۴۰ برنامه‌ی بین المللی فی لیس
۲۰ـ۵۰ شبکه مجله‌ی خبری
۲۱ـ۱۰ برنامه‌ی بین المللی کاراگاه راکفورد
۲۱ـ۱۵ شبکه آقای مربوطه
۲۱ـ۳۰ برنامه‌ی دوم اخبار
۲۱ـ۳۵ شبکه کمیسیون شاهنشاهی
۲۲ـ۰۰ برنامه‌ی دوم برنامه‌ی ویژه‌ی محرم
۲۲ـ۰ برنامه‌ی بین المللی اخبار
۲۲ـ۱۵ برنامه‌ی بین المللی رایان
۲۲ـ۳۰ شبکه بارتا
۲۲ـ۳۰ برنامه‌ی دوم موسیقی ایران
۲۳ـ۱۵ شبکه اخبار
پایان برنامه‌ی شبکه
پایان برنامه‌ی بین المللی
درودی، سرودی و بدرود

کیم بسینجر و لوآنتونیو درصحنه‌ای از مجموعه‌ی سگ و گربه

جدال سگ و گربه

سگ و گربه عنوان مجموعه جدید تلویزیونی است که درامریکا توسط کمپانی پارامونت ساخته شده است.

این مجموعه داستان دوکاراگاه است که با ماجراهای بسیاری روبرو میشوند. دوکاراگاه زن و مرد که هرکدام با خصوصیات اخلاقی و شیوه‌ی مخصوص بخود با تبهکاران مقابله میکنند.

نقش کاراگاه رالوآنتونیو بازی میکند که پیش از این درمجموعه های داراوندارو مک کلود بازی کرده است.

«کیم، بسینجر» دراین مجموعه ایفاگرنقش کاراگاه مونث است که وی نیز پیش از این درمجموعه های «مرد شش میلیون دلاری» و «فرشتگان چارلی» بازی کرده است.

نمایش این مجموعه از سال آینده درتلویزیون ایران اغاز خواهد شد.

دیدار «سینا» با «افلاطون»

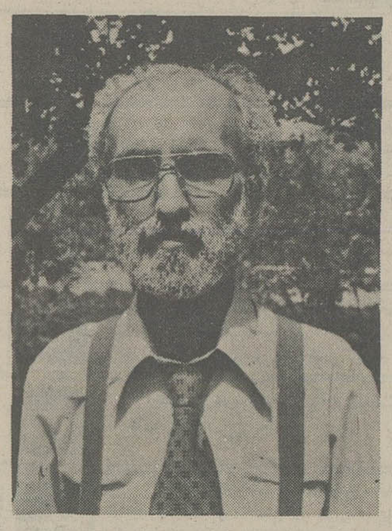

شهرام آسترابادی درنقش افلاطون درصحنه‌ای از مجموعه‌ی صخره‌ی سیاه

از فردا پخش مجموعه ی مذهبی صخره ی سیاه از تلویزیون یک آغاز میشود.

این مجموعه در چهار قسمت و به سفارش کمیته ی مذهبی تلویزیون یک تهیه شده است سبکتکین سالور که سالهاست با رادیو در مقام نویسنده همکاری دارد نگارش این مجموعه را بعهده گرفته و بکارگردانی، شهرام استرابادی ساخته شده است.

داستان این مجموعه در زمان حال اتفاق می افتد و در طی آن سعی شده از دید مذهب به مسائل اجتماعی نگاه شود. در این داستان مردی به نام سینا که قصد ازدواج با دختری بنام شهلا را دارد به بیماری مرموزی مبتلا شده که تمام پزشکان از معالجه اش قطع امید کرده اند و سینا که فکر می کند ششماه دیگر خواهد مرد سفری به شمال می کند تا در ویلای یکی از دوستانش استراحت نماید - در این سفر با مردی بنام افلاطون آشنا می شود که این آشنایی سبب می گردد تا عقاید طرفین مورد بررسی قرار گیرد و افلاطون که مردی معتقد بمذهب است سعی می کند سینا را با مسائل مذهبی آشنا سازد و .....

فیلمبرداری این مجموعه را ایرج مستشری، فرهاد فرقانی و بهرام تائیدی بعهده دارند و در آن هوشنگ معصومی، سیمین غفاری، فریده بیات، شهناز قهرمانی، فرامرز سیاوشی داود باقری و شهرام استرابادی بازی دارند.

«فاخته» در تلویزیون

تلویزیون دو این هفته جمعه دوم دیماه فیلم «فاخته» ساخته‌ی واروژگریم مسیحی را بنمایش می گذارد. این فیلم که توسط باربد طاهری تهیه و فیلمبرداری شده دردوازدهمین جشنواره‌ی جهانی فیلمهای کودکان و نوجوانان شرکت کرده و مورد تحسین هیئت داوران قرارگرفته است.

تلویزیون ۲ بعد از نمایش چند فیلم تلویزیونی که به سفارش واحد نمایش ساخته شده بودند این اولین فیلم ایرانی است که از بخش خصوصی بنمایش میگذارد.

اینگونه فیلمها که درایران بیشتر برای شرکت درجشنواره ها ساخته میشوند و امکان نمایش دراکرانهای عمومی را نمی یابند اگر درتلویزیون نمایش داده شوند میتوانند دراشنا ساختن مردم با سینمای خوب ایران موثر واقع شوند که نمایششان بمراتب برفیلمهای ایرانی بدی که درتلویزیون ساخته شده است ارجحیت دارد.

«جنگ جهانی» دربهمن ماه، شروع می شود

«ایران در جنگ جهانی دوم» نام مجموعه ی جدید تلویزیونی است که بهمن ماه از برنامه ی شبکه نمایش داده خواهد شد.

این مجموعه در ۵ قسمت تهیه شده و طی آن وقایع تاریخی ایران در زمان جنگ جهانی دوم به تصویر کشیده شده است.

سازنده ی این مجموعه دکتر توکلی است و در آن عده ای از هنرمندان تئاتر از جمله محمد مطیع و مجید مظفری بازی دارند.

برای ترسیم این وقایع تاریخی در مجموعه ی ایران در جنگ جهانی دوم از هیچگونه خرجی فرو گذار نشده و با کمک ارتش و بسرمایه ی تلویزیون ملی ایران سعی شده تمام فیلم در مکانهای واقعی باز سازی گردد.

خبرهایی از جهان سینما

کرگ داگلاس درصحنه‌ای از فیلم خشونت

خشونت

خشونت نام فیلم جدید «برایان دی پالماست» که دران کرگ داگلاس، امی اروینگ، چارلز دارنینگ و جان کاساویتس بازی دارند.

از این فیلمساز تاکنون فیلمی درایران بنمایش درنیامده است. برایان دی پالما با «فیلم وسوسه» به شهرت رسید. بعد از این فیلم وی دو فیلم «کاری» و خشونت را ساخته است. تم هرسه فیلم پیرامون مسائل شیطان پرستی دور میزند، داستانهایی که اخیرا درامریکا تماشاچی بسیاری دارند.

ماجرای خانواده های وحشی

فیلم «ماجراهای خانواده وحشی» که دردوازدهمین فستیوال فیلمهای کودکان و نوجوانان خارج از مسابقه بنمایش درآمد هم اکنون درسینماهای لندن بروی پرده آمده است و منتقدان انگلیسی مجله فیلمزاند فیلمینگ به آن یک ستاره با ارزش متوسط داده اند.

این فیلم را استوارت رافیل براساس داستانی از ارتوردابس ساخته است. رابرت لوگان، سوزان دامنت شاو، بازیگران این فیلمند.

صحنه‌ای از فیلم ماجراهای خانواده وحشی

آگهی استخدام

شرکت سهامی تولید و انتقال نیروی برق ایران (توانیر) وابسته به وزارت نیرو افراد واجد شرایط مکفی و بصورت قرار دادی مندرج در جدول زیر را با حقوق بهمکاری دعوت مینماید.

ردیف	عنوان شغل	حداقل مدرک تحصیلی	سایر شرایط
۱ـ	مهندس راه و ساختمان	فوق لیسانس یا لیسانس راه و ساختمان	
۲ـ	معمار	ششم ابتدائی	
۳ـ	تکنیسین ساختمان	فوق دیپلم یا دیپلم راه و ساختمان	
٤ـ	نقشه کش و نقشه بردار	دیپلم ریاضی	حداقل دو سال تجربه مرتبط

داوطلبین واجد شرایط میتوانند جهت کسب اطلاعات بیشتر و ثبت نام حداکثر تا اخر وقت اداری روز دوشنبه ۲۵۳۶/۱۰/۵ با همراه داشتن مدارک زیر به امور کارکنان این شرکت واقع در تهران - میدان ونک خیابان برزیل مراجعه نمایند.

۱ـ اصل شناسنامه
۲ـ اصل کارت پایان خدمت یا معافیت دائم
۳ـ اصل مدرک تحصیلی
۴ـ عکس ۴×۶ پنج قطعه

آگهی استخدام کمک کار بهداشتی

نیروی هوائی شاهنشاهی تعدادی غیر نظامی که دارای شرایط زیر باشند بسمت کمک کار بهداشتی جهت خدمت در بیمارستان و درمانگاههای تابعه استخدام مینماید.

داوطلبان واجد شرایط میتوانند همه روزه باستثنای روزهای تعطیلی از ساعت -/۸ الی -/۱۱ با در دست داشتن عین شناسنامه عکس دار و مدارک تحصیلی و دفترچه پایان خدمتی بستاد فرماندهی نیروی هوائی شاهنشاهی واقع در خیابان فرح آباد ژاله مراجعه نمایند.

نیروی هوائی شاهنشاهی

۱ـ داشتن گواهینامه پایان تحصیلات ابتدائی
۲ـ داشتن برگ خاتمه خدمت زیر پرچم برای آقایان
۳ـ حداقل سن ۱۸ سال و حداکثر ۲۵ سال.

اطلاعیه

هیئت مستشاران پشتیبانی نظامی آمریکا از کلیه پیمانکاران موسسات و سازمان های علاقمند به شرکت در مناقصات آتی در زمینه کارهای فنی، ساختمانی، تدارکات وخدمات دعوت مینماید تابمنظور کسب اطلاع و آگاهی لازم باشماره تلفن ۲۴۵۳۹۸ تماس حاصل فرمایند.

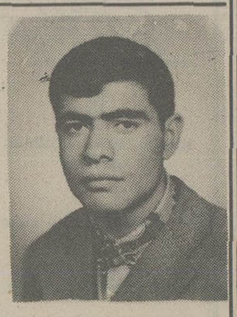

آقای تقی مسرور فرزند محمد باقر سن ۲۷ ساله ساکن تهران از پانزدهم تیر ماه مفقود شده خواهشمند است هرکس از نامبرده اطلاعی دارد به نشانی تهران انتهای صفا اول پرواز کوچه ۶ متری شمس پلاک ۴ تلفن ۳۳۴۷۲۰ اطلاع داده و خانواده او را از نگرانی بیرون بیاورد

شهربانی کشور شاهنشاهی استخدام میکند

شهربانی کشور شاهنشاهی بمنظور تکمیل گاردانتظامی مجموعه های هنری و موزه‌ها تعدادی داوطلب مرد با شرایط و امتیازات زیر به سمت پاسبان استخدام مینماید:

الف ـ شرایط.

۱ـ تابعیت دولت شاهنشاهی ایران
۲ـ متدین بودن به یکی از ادیان رسمی (اسلام ـ مسیحی ـ زرتشتی ـ کلیمی).
۳ـ دارا بودن حداقل گواهی نامه پایان تحصیلات ابتدائی
٤ـ حداقل سن هفده (۱۷) سال و ششماه و حداکثر بیست و چهار (۲٤) سال تمام. برای کسانی که خدمت زیر پرچم را انجام داده‌اند - بیست و شش (۲٦) سال تمام.
٥ـ حداقل طول قد یکصد وشصت و دو (۱٦۲) سانتیمتر
٦ـ دارا بودن صحت مزاج و تناسب اندام و عدم اعتیاد به الکل و مواد مخدر برابر گواهی بهداری شهربانی کشور شاهنشاهی.
۷ـ عدم محکومیت به جنایت و جنحه هائی که بموجب قوانین جزائی مستلزم محرومیت از خدمات دولتی میگردد.
۸ـ داشتن حسن شهرت فردی و خانوادگی.
۹ـ تعهد ده سال خدمت در شهربانی کشور شاهنشاهی.

ب ـ امتیازات.

۱ـ مدت آموزش برای آنعده از داوطلبانی که خدمت زیر پرچم را انجام داده‌اند سه ماه و برای داوطلبان خدمت نکرده ششماه میباشد که شبانه روزی بوده و کلیه هزینه های آنان از قبیل خوراک پوشاک و مسکن بعهده شهربانی میباشد.
۲ـ بداوطلبان در مدت آموزش ماهیانه مبلغ سه هزار و هفتصد و پنجاه (۳۷۵۰) ریال کمک هزینه تحصیلی پرداخت خواهد شد.
۳ـ داوطلبان پس از خاتمه دوره آموزشگاه و موفقیت در آزمایش های مربوطه با درجه پاسبان سومی استخدام و حقوق ومزایای آنان برابر قانون استخدام نیرو های مسلح شاهنشاهی پرداخت خواهد شد همچنین از مزایائی نظیر دو ماه پاداش سالیانه - پس انداز تامین آتیه - امکان استفاده از خانه‌های سازمانی - درمان رایگان و استفاده از فروشگاه های ارتش با تخفیف قابل ملاحظه بهره‌مند میگردند.

توضیح

داوطلبان میتوانند به منظور ثبت نام و کسب اطلاعات بیشتر باهمراه داشتن مدارك زیر در ساعات اداری روز های یکشنبه و سه شنبه هر هفته به استثنای ایام تعطیل در تهران میدان سپه ضلع شرقی کاخ شهربانی - مرکز آموزش شهربانی کشور شاهنشاهی مراجعه نمایند.

۱ـ عین شناسنامه عکس‌دار
۲ـ عین کارنامه قبولی پایان تحصیلات ابتدائی
۳ـ شش قطعه عکس ٤ × ٦ غیر فوری.
٤ـ اصل دفترچه آماده بخدمت (داوطلبانی که سن آنان از ۱۹ سال به بالا باشد).

هواپیمائی ملی ایران «هما»

هواپیمائی ملی «هما»

استخدام دانشجوی خلبانی و مهندسی پرواز

باحقوق ومزایای کافی، امکانات رفاهی گسترده واعزام به آمریکا برای طی دوره آموزشی

الف ـ شرایط استخدامی

ـ تابعیت ایران
ـ داشتن حداقل ۱۸ سال و حداکثر ۲۲ سال
ـ داشتن دیپلم کامل متوسطه در رشته های طبیعی و ریاضی
داوطلبان دیپلمه در رشته های مکانیك، اتومکانیك، برق و الکترونیك از هنرستانهای صنعتی و مدارس خدمات نیز میتوانند برای استخدام در رشته مهندسی پرواز شرکت نمایند.
ـ حداقل معدل کل ١٤
ـ داشتن سلامت کامل جسمانی و روانی براساس معیار های پزشکی هوائی
ـ حداقل قد ١٦٥ سانتیمتر
ـ آشنائی بزبان انگلیسی
ـ سپردن تعهد بمنظور عدم تاهل تا خاتمه‌دوره آموزشی.
ـ عدم‌اعتیاد به دخانیات
ـ تعهد ده سال خدمت در هواپیمائی ملی‌ایران و سپردن وثیقه ملکی در مقابل هزینه هائی که «هما» برای‌دوره آموزش فن مزبور پرداخت می نماید.
داوطلبانی که‌واجد شرایط فوق بوده ودرآزمایشات انتخاب موفق‌گردند پس ازطی‌دوره‌آموزش مقدماتی در تهران برای تکمیل دوره خلبانی و مهندسی پرواز به‌هزینه «هما» به‌آمریکا اعزام خواهند شد.

ب ـ نحوه ثبت‌نام

از داوطلبان واجد شرایط تقاضا میشودمطابق برنامه ذیل به اداره‌استخدام «هما»واقع درخیابان تخت‌طاووس نبش روزولت بمنظور دریافت‌برنامه مصاحبه مراجعه نمایند.

داوطلبان رشته خلبانی یکشنبه ٤ر١٠ر٢٥٣٦ ازساعت ١٥ الی ١٨
داوطلبان رشته مهندسی پرواز دوشنبه ٥ر١٠ر٢٥٣٦ از ساعت ١٥ الی ١٨

اطلاعیه

پیرو اطلاعیه مورخ ۳۶/۹/۱۴ از ساعت ۸ صبح روز یکشنبه ۳۶/۱۰/۴ در محل دبیرستان نمونه جام جم در خیابان خاقانی تهران نو اخذ آرا شروع و ساعت ۱۸ همان روز خاتمه می یابد.

از همشهریان گرامی خواهشمند است اراء خود را نسبت به کاندیدای مربوطه در صندوق ممهور ریخته و دین خود را نسبت به محلات خود ادا نمایند.

زنده باد اعلیحضرت همایون شاهنشاه آریامهر - برقرار و جاوید باد پرچم پرافتخار ایران.

موسس و بنیانگذار انجمن محلی شرق تهران نو - حسین گل محمدی
ا - ۸۷۲۱

بانک اعتبارات ایران
BANQUE ETEBARATE IRAN

آگهی

برای اطلاع سهامداران بانک اعتبارات ایران

با اینکه گواهینامه‌های حق تقدم خرید سهام جدید بآخرین نشانی سهامداران با پست سفارشی ارسال گردیده متاسفانه پاکتهای مربوط ببعضی از سهامداران بعلت تغییر نشانی عودت داده شده است لذا بدینوسیله از عموم سهامدارانی که نشانی آنها تغییر یافته است تقاضا میشود که هرچه زودتر نشانی جدید خود را باداره حقوقی بانک اعلام دارند ضمنا سهامدارانی که گواهینامه حق تقدم خود را دریافت ننموده‌اند باداره مزبور مراجعه فرمایند.

بانک اعتبارات ایران

۲۶۸ شرکت مقاطعه کاری در لیست سیاه قرار گرفتند

سازمان برنامه فهرست‌ظرفیت ارجاع‌کاربه‌شرکتهای‌ساختمانی وتاسیساتی را که تا آخر دی ماه سال ۲۵۳۶ معتبر خواهد بود انتشار داد.

همزمان با تعیین ظرفیت ارجاع کار به پیمانکاران ـ سازمان برنامه اسامی شرکتها و موسساتی را که بعلت‌قصور در اجرای تعهدات ، عدم‌رعایت آئین‌نامه تشخیص صلاحیت ، نامعلوم بودن آدرس و عدم ارسال اطلاعات مورد نیاز از شرکت در مناقصه‌های مربوط به‌وزارتخانه‌ها و سازمان‌ها وشرکتهای دولتی محروم شده‌اند را به تمام دستگاه‌های اجرائی طرحهای عمرانی ابلاغ کرد تا از ارجاع هرگونه کار باین شرکتها وموسسات خودداری گردد.

تعدادی از شرکتها تااطلاع ثانوی وبرخی دیگر برای مدتی در این فهرست‌خواهند بود.

براساس فهرست منتشرشده از طرف‌سازمان برنامه‌باستثنای ۱۸ شرکت بقیه شرکتها که ۲۵۰ شرکت هستند محلی‌بوده ودر سطح شهرستان و استان فعالیت دارند.

اسامی شرکتها

پیرانکو ـ ترندل ـ ایران‌ـ تکنو خاورلوزی‌ـ چیلر ـ خشت‌ـ دیلمان ـ سی‌وسه فرکار ـ گروه مهندسین ارـ آی‌ـ لاشارـ ماشینهای صنعتی و آبیاری‌ـ محسوس. مریوان، نصب ماشین ـ نما‌ـ هانی‌بل‌ـ هیدرو تکنیکیونان ـاسپرینگ.

مرکز

آتالوکـ ایمکا ـ بعد ، مهوید ـ مهندسین سکاوند ـ هـ سه.

گیلان

آبرسان‌ـ اپارتمان سازی دهکده ساحلی‌ـ آتوس ـ آمینت‌ـ ایران هشتچین ـ بازلانه‌ـ بانچ‌ـ بلوککار ـ بنلاد‌ـ پانکومه‌ـ ترموکویل ـ تژن‌ـ جیلون‌ـ چاپخو ـ چرخوب‌ـ حسند رودنو ـ خانمان‌ـ درفکـ دولتخواه‌ـ رملکو ـ رومنن‌ـ ریمز ـزونال‌ـ زیده‌سرا‌ـ زینال ـ سبلان‌دشت ـ شکاوند‌ـ سلیمر‌ـ سیماتاغ ـ شیرکوهیار‌ـ طوقه‌ـ فانسخه‌ـ فریتال‌ـ قلعه‌شونان ـ کالوت‌ـ کابینز‌ـ کبودـ لاریکو ـ لنگرساز ـ لوتک ـ ماسال ـ شاندرمن.

مازندران

جوربند‌ـ حدادیان‌ـ دهشار ـ آبکوه‌ـ گراوید‌ـ نوائی‌ـ کرمانشاه‌ـ هسما.

کرمان

اسکیس‌ـ اسپوزان‌ـ آرتوش‌ـ آربست‌ـ اینترفاز‌ـ اوتکا ـ بروکس‌ـ بلیکـ تعالی ـ تالی‌تی‌ـ جامع کرمان ـ جاسان، حاشیه‌کار‌ـ ذکری ـ راونج‌ـ سلطان‌زاده‌ـ سیموزا ـ فارع‌ـ کردوح ـ کورس‌فر ـ کوهبند ـ مهندسی‌ـ سی‌ای ـ موریان‌ـ پنر‌ـ ویهان.

اصفهان

آشنکو ـ اشکفتنگ‌ـ افشین‌ـ آندوکتاس‌ـ ارجک ـ اندیکا‌ـ اوردلیز‌ـ ایران ایندا‌سیتریز ـ بامع‌ـ بزم ـ بیاک ـ پرولاین چیرهیب‌ـ پلانیمز‌ـ ترمیت ـ چارکر‌ـ راملان‌ـ رباط ـ سنگ ـ سابرایر‌ـ ساختمانی. (س) ـ سالفیکو‌ـ شیمباز ـ صاحب‌فن‌ـ عنقاکار‌ـ فاکت ـ قائدی‌ـ کپی‌تال‌کپر‌ـ کویکو‌ـ کمیـ گرم‌افشاعـ مادر ـ ورونیکـ هاذقد ـ هایدرا ـ هشت بهشت‌ـ همک ـ هایت.

همدان

آجرچین‌ـ ایران سول ـ بلورچی‌ـ پنج‌دری ـ تمپراتور‌ـ توناج‌ـ تیکـ ثلاث‌ـ حاتم ـ حاجیان‌ـ دیوجین ـ سرپاشتن‌ـ شاریـ صداقتیان‌ـ قاوند ـ کامرود‌ـ گالیکـ لمان ـنور سفید.

نیکشهر ـ ویان‌ـ هرواو .

سیستان وبلوچستان

پورلان‌ـ رده‌ـ رهبان ـ سلمکی ایمان‌ـ شندول ـ عسکری‌ـصابرمنش ـکهن‌پور‌ـ غلامعلی کژدر‌ـ گورگانی ـ لیپار‌ـ مراد زاده عباس ـ مراد زاده موسی‌ـ مکران‌ـ مومن‌ـ مهدی حیدریان‌ـ نورآب ـ هامایاک موسنیان.

چهارمحال بختیاری

آقاباغی‌ـ آل عباـ اخوان حیدری‌ـ ارچک ـ اشکلفت ـ سازندگی سامعـ سی‌باتی ـ شاخسار‌ـ شفق‌ـ ضربت ـ علاقه‌ـ کاروند ـ کاشمر ـ کالام‌کوبلاق‌ـمادر‌ـ مصرافـ فیفورد‌ـ میانکل‌ـ

لرستان

ازادبخت‌ـ کرزاسعد ـ امید ـ الوار لرستان‌ـ ایفل ـ بنام‌ـ پژاوه‌ـ پیمانفر‌ـ تهمینه ـ ثلاث ـ جایدر‌ـ دراشکفت ـ ذوذنقه‌ـ سادات ـ ساوی ـ سرپانتس‌ـ سینگ ـ سیلا ـ سی‌سان‌ـ جو ـ صمیره‌ـ عمران نو ـ قلیچ خانلو ـ کاتلند ـ کارساز‌ـ کالندر‌ـ کریس ـ کشکال‌ـ کشش‌ـ کوشا ـ کمچه‌لاغر‌ـ لاست ـ لیبر ـ مرعی‌ـ محسن ـ میکان ـ نی‌نل‌ـ هبامس‌ـ هندس.

ایلام و پشتکوه

آهن‌سازایران‌ـ تمالون ـ تهران خلیج‌ـ زیبا سازایران ـ شارمه‌ـ هبامس ـ هراپلیت‌ـ یزد.

بادگیر‌ـ تاسیران‌ـ تنگسر ، توان‌کار‌ـ خراثق‌ـ خشت خام‌ـ دزان‌ـ دهشیمنی‌ـ سریزد ـ فرا‌ـ فرجان‌ـ قادرپناه ـ قوی محمدی‌ـ گنبد ـ بار سهندسین تحیم‌ـ نیوانکو‌ـ هوکینگ .

زنجان

سیماقند ـ شینا ـ لولمبر ـ ماهمیران‌ـ معماران همکار ـ مورتل‌ـ ویز‌ـ بوشهر . پادیر ـ تکنو شیراز.

برنامه پذیرش دانشجو در دانشگاه صنعتی آریامهر

دانشگاه صنعتی آریامهرنیز در سال اینده با شرایط‌خاص خود وبطور مستقل دانشجو میپذیرد .

معدل کتبی ششم متوسطه نمرات دروس اختصاصی و نمرات امتحان‌هوش واستعداد تحصیلی که در فروردین ماه وسیله سازمان‌سنجش آموزش کشور برگزار میشود ملاک گزینش دانشجو است و در بعضی از رشته‌ها انتخاب دانشجو از طریق مصاحبه و سنجش معلومات داوطلبان‌نیز انجام می‌گیرد.

پرفسور علیرضا مهران نایب التولیه عظمای دانشگاه‌صنعتی آریامهر ضمن اعلام این مطالب گفت‌تازمانیکه‌آموزش متوسطه مادر شرایط‌فعلی باشد هجوم بیقاعده بتحصیلات عالی‌طبیعی است اما خوشبختانه در امر آموزش متوسطه و رسالت ان تغییراتی بنیادی در حال ایجاد است ولی بطور کلی تاپایان برنامه هفتم به کلیه هدفها نخواهیم رسید.

وی ضمن توضیحاتی در مورد آماده نمودن افراد برای بازار کار افزود که در حال حاضر ۱ر۴ درصد از جمع نیروی کار ما دانشگاه دیده است و این رقم باروندی که فعلا داریم تاپایان برنامه ششم به۲ر۴ تا۳ر۴ درصد افزایش می‌یابد (این رقم در اروپا هم‌اکنون ۹تا۱۱ درصد و در اسرائیل ۱۷ درصد است) .

همچنین بمناسبت اتخاذ بعضی از سیاستهای آموزشی، تعداد دانشجویان ما در پایان‌برنامه ششم بین ۳۶۰ تا۲۸۰ هزار نوسان خواهد داشت. البته در این رقم تعداد دانشجویان ایرانی مقیم خارج حساب‌نشده که باتوجه به تعداد دانش ـ جویان مقیم خارج این رقم افزایش زیادتری را نشان میدهد . یعنی حداقل تا یک برنامه دیگر دانشگاههای‌خارج جورنارسائی و کمبود دانشگاه های داخلی را خواهند کشید که البته در این مسئله جنبه کیفیت باتوجه باین نکته که هرچند ظرفیت دانشگاهها‌مرتبا افزایش پیدا خواهد کرد اما هیچوقت تطابق باتقاضا نخواهد داشت و نیز باتوجه به‌حجم سرمایه‌گذاری که‌ر۱۷ درصد بودجه است ، مصلحت اجتماع ایجاب می‌کند که بهترین افراد برای ورود به دانشگاه انتخاب شوند.علیهذا مسئله تمیز بین بهترین‌همیشه برقرار خواهد بود اما اگردر شرایط فعلی آموزش و پرورش، کسی ادعا کند که‌در امر گزینش کلیه مسائل‌ترتیبی وانصاف در تمیز را رعایت کرده حتما اشتباه میکند . اصولا همه دست‌اندرکاران‌با این نظریه موافقند که این‌نوع انتخاب یک انتخاب بمعنی دست چین کردن بهترین براساس استعداد و توان‌علمی افراد نیست و حالا در چنین شرایطی باید چه بکنیم که کمترین اشتباه را کرده باشیم وحتی‌المقدور از مزاحمت‌برای جوانان و سازمانهای‌تعلیماتی و اجرائی جلوگیری شودتا ضمنا دانشجویان برای‌انتخاب رشته دانشگاهی خود فقط‌به عامل «شانس» متکی نباشند.

در این حالت بهترین کار اینست که امتحاناتی داشته باشیم در سطح استانها و یک سنجش از معلومات کلی داوطلبان‌در رشته‌های مختلفی که تدریس شده است، بعمل بیاید.

چنین‌سنجشی ضمناامتحانی است از سیستم، باین معنی که اگر باانجام امتحانات یک سال ولی براساس وموازین وهدفهای آموزشی یک درس مثل فیزیک را اکثریت دانش‌آموزان سال آخر یک دبیرستان مردود ودبیرستان دیگری همه موفق شوند.

بابگفته دیگر سطح نمرات دریک محل از متوسط سطح نمرات پائین‌تربود این‌موضوع دال براینست که در این دبیرستان توفیق آموزشی‌حال بهر علتی که باشد پایدار نبوده و در حقیقت با چنین عملی سنجش از معلومات ودانستنیهای فرد و سیستم آموزش سنجش بعمل‌آورده‌ایم واز این طریق می‌توانیم به کمبودهای خودمان پی ببریم.

حال پس از انجام سنجش آموزش پیشنهاد میشود که ضمن دادن یک کارنامه عمومی مثلا در ده نسخه شماره شده که شماره یک انرا خود داوطلب برای همیشه نگاه میدارد تعدادی گواهی‌های خاص مربوط به گروه‌دروس مثلا زبان و ادبیات فارسی ، علوم وغیره نیز در ده نسخه صادر گردد. همزمان با چنین عملی کلیه موسسات موقعیت خود را برای پذیرش دانشجو در رشته‌های مختلف اعلام مینمایند. در این زمینه هم بدیهی است که داوطلبان باید برای آینده رشته‌ها و اصولا آموزش دراین‌رشته‌ها اطلاعات لازم را دانسته باشند .

باین ترتیب داوطلبان در صورتیکه شرایط پذیرش دانشگاهی برای رشته‌ای را داشته باشند نسخه‌ای از کارنامه اصلی و همچنین گواهی‌نمره‌های‌دیگر راکه‌نسبت به امتیازات دریافتی دیگر ذکر شده و در ان‌ثبت گردیده برای دانشگاهها ارسال میدارند وبه این طریق‌اکثریت داوطلبان را میتوان براساس سوابق تحصیلی و آزمونهای عمومی که همراه با سال آخر دبیرستانها‌انجام میشود‌انتخاب نمود و در صورت تردید علاوه بر آنچه تاکنون آمد ، ازداوطلبان‌نیز میتوان‌مصاحبه بعمل آورد.

لازم بتذکر است که اگر امکان وفرصت وجود داشته باشد بهتر است که مصاحبه بطور عموم صورت پذیرد.

بالاخره پس از انتخاب دانشجو باید مراتب به‌سازمان سنجش آموزش کشورگزارش شود تا از اشغال چند جا درچند دانشکده بوسیله یک داوطلب ورود به دانشگاه جلوگیری شود.

پرفسور مهران که قبلا رئیس موسسه تحقیقات و برنامه‌ریزی‌آموزشی بوده‌است آمار وارقامی جالب ازتوزیع وانتخاب دانشجو دارد و گزارشی هم در چند سال‌قبل در مورد انتخاب دانشجو وتوزیع آن تهیه نموده است که هم‌اکنون قسمت زیادی از آن وسیله سازمانهای مسئول بموقع اجرا درامده است و در امر گزینش دانشجو از آن استفاده میشود .

پرفسور مهران در این گفتگو افزود که هم‌اکنون۲ر۶ درصد از جوانان ۲۰ الی۲۴ ساله در دانشگاهها هستند که این رقم در پایان برنامه ششم به۱۰ درصد خواهد رسید که میزان متوسط حجم دانشگاه ها در کشورهای پیشرفته اروپائی است.

ساختمان پل سیدخندان بازهم بتعویق افتاد

عکس ازپل نیمه‌تمام‌سیدخندان که‌زمان بهربرداری ازان بازهم‌بتقویق افتاد.

ترافیک سنگین‌تهران ، حتی روی سلامتی تهران نشینان‌هم اثرروانی فوق‌العاده‌ای‌گذاشته و بسیاری‌ازمردم راناخودآگاه عصبی و ناراحت کرده است بطوری که با کوچک ترین برخوردی از جای در میروند و پرخاشجو میشوند .

حسین حسینی در جلسه دیشب انجمن شهر پایتخت‌که بریاست تیمساررشید نادرخانی تشکیل شده بود با ذکر مقدمه بالا گفت ترافیک تهران درهر نقطه‌ای که راهبندان ایجادکند بلافاصله در سایر نقاط تهران حتی در دورترین خیابان هاهم اثر منفی میگذارد درصورتی که شهرداری میتواند بسیاری از این راهبندان های طولانی را با اقدامات ساده‌ای از میان بردارد . مثلا شهرداری می‌تواند قسمتی از پادگان عباس آباد را که در اختیار وزارت بهداری و بهزیستی است به خیابان روزولت امتدادهد تا ترافیک آنرا از بن‌بست‌خارج سازد .

پس از نطق قبل ازدستور حسین حسینی جلسه وارد دستور شد و مهندس ارداقی قائم مقام شهردار در پاسخ سئوال علی خاقانی نماینده انجمن شهر در بره پل سید خندان گفت : طبق قرارداد منعقده پل سید خندان باید در تاریخ ۲۳ر۱۰ر۳۶ یعنی حدود یک ماه دیگر خاتمه پذیرد اما بدلیل آنکه معادل ۲۵ در صدبه کل قرارداد اضافه شدبنابراین تاریخ جدید پایان کار در مرداد ماه سال آینده تعیین شده است مشروط بر اینکه دچار نارسایی و تنگنا های تازه‌ای نشویم چون درگذشته کمبود سیمان کلی کار های ما را عقب انداخت ، حتی همین امروز پیمانکار بزرگ‌امداریوش به ما نامه‌ای نوشته کسهمیه سیمان او نرسیده‌است ،علاوه برآن خاموشی برق ، وجود کابل برق و تلفن و بسیاری مشکلات دیگرسبب‌شد کهکارها عقب بیفتد.

دراین هنگام‌پیشنهاد شهرداری مبنی بر خریداری محل سابق سینمای سعدی برای احداث پارکینگ مطرح شد ، محمد رضا تقی‌زاده گفت در شرکت ملی نفت طرح تازه‌ای رامورد مطالعه و بررسی قرار داده‌اند تا براساس آن جایگاه های فروش بنزین را از حالت‌فعلی خارج کند ، آنها را توسعه بدهند و درجوارشان تعمیرگاه و اتوشوئی هم احداث کنند. بنابراین شهرداری هم میتواند با شرکت ملی نفت و بخش خصوصی همکاری کند تا مشترکا پارکینگ های چندطبقه بسازندودر جوار این‌پارکینگ های چند طبقه پمپ بنزین ، تعمیرگاه اتوبوس هم ایجاد شود.

شهرداری در این جلسه پیشنهاد دیگری‌را هم مطرح کرد که با موافقتها و مخالفت‌های زیادی روبرو شد .

بموجب این پیشنهاد قراراست که شهرداری‌مرکز مجهزی را برای معاینات‌فنی کلیه وسائل نقلیه عمومی و شخصی احداث کند. دراین دو مرکز، برای معاینه‌تریلر ها، اتوبوس‌ها و انواع اتومبیل‌های مشابه‌آن شصت تومان، برای معاینه کامیون و وانت‌ها پنجاه تومان ، برای معاینه مینی‌بوس‌ها و اتومبیل‌های کوچک کرایه یا شخصی چهل تومان حق‌المعاینه دریافت خواهد شد .

قاسم مستعلی خطاب به شهردار گفت : شما اصولا این مرکز معاینات اتومبیل را دیده‌اید ؟ در آنجا هیچ وسیله رفاهی ، حتی دستشوئی هم وجودندارد. ازطرف دیگر هم اکنون هر دارنده اتومبیل کوچک سواری مجبور است که مبلغ معتنابهی بابت شماره گذاری، عوارض اسفالت ، حق اسفالت ، مالیات‌و امثال آن بپردازد ، حالا هم که میخواهید حق‌المعاینه‌دریافت کنید بنابراین معلوم کنید که صاحب این اتومبیل کوچک چند نوع عوارض ومالیات و در هر سال چقدر پول بابت این اتومبیل باید بپردازد . درحالیکه شما می خواهید از همان‌روز اول آنرا به مرکز معاینات فنی ببرید .

جوادشهرستانی شهردار پایتخت درپاسخ به‌سئوالات گوناگون نمایندگان گفت :

در محل فعلی‌ترمینال برای اتوبوس‌ها این مرکز را تشکیل خواهیم داد وبرای تاکسی ها و کامیون ها و سواری ها هم در نقاط دیگر مراکز دیگری احداث خواهیم کرد.

جلسه انجمن شهر درساعت هفت‌بعدازظهر ختم وبلافاصله مجمع عمومی شرکت واحد اتوبوسرانی‌تشکیل شد.تیمسار رزم‌آراء مدیر عامل شرکت واحد گفت که طبق قرارداد منعقده باصنایع نظامی ارتش شاهنشاهی‌صد دستگاه‌اتوبوس ماگیروس به بهای هر دستگاه دویست و شصت هزار تومان خریداری‌کرده‌ایم که قراراست بهای آنرا به اقساط ماهانه‌از قرار ماهی یک میلیون تومان پرداخت کنیم.

تیمسار رزم‌آراء سپس گفت در نظر داریم یکصد و پنجاه اتوبوس مدل ۳۰۲ مجهزبه موتور (او‌ـام) مرسدس بنز ساخت ایران ناسیونال و سیصد دستگاه اتوبوس مدل ۳۰۵ دیزلی و بیست دستگاه اتوبوس مدل ۳۰۵ گاز سوز بوسیله ایران ناسیونال از کارخانه‌ایملربنز آلمان‌خریداری کنیم.

مذاکره در باره خریداتوبوس ها بقدری باشور و هیجان دنبال شد که حتی بین چند نفر از نمایندگان انجمن بحث تندو شدیدی‌درگرفت‌و در پایان ازبین ۲۵ نفر نمایندگان انجمن فقط ۱۳ نفر رای موافق‌دادند و آنرابه تصویب رساندند.

اتوبوسهای پیکاسو

دیشب سرلشگر رزم‌آرا مدیر عامل شرکت واحد اتوبوسرانی قبل از شرکت در مجمع عمومی این‌شرکت اعلام کرد طرحی تهیه شده است‌که‌براساس آن ، نظافت اتوبوس ها به رانندگان اتوبوس ها واگذار میشود درحالیکه هم‌اکنون براساس پیمان دسته جمعی کار ، کارگران شرکت واحد اتوبوسرانی ، نظافت اتوبوس ها بعهده شرکت واحد اتوبوسرانی است.

نیز بزودی باجه های بلیط فروشی جمع آوری شده و در اتوبوس بلیط فروخته‌میشود، یکی‌ازانواع اتوبوسهائی که خریداری میشود و گنجایش ۲۰۰ مسافر دارد پیکاسو نامیده میشود .

آموزگار: نباید ازآشپزلیسانس دانشگاهی بخواهیم

بقیه از صفحه آخر

کردند که از این افرادواقعا باید قدردانی بشود .

ازکسانیکه چه دراین راه و چه در راههای دیگر از قبیل بهداشت و فرهنگ کمک میکنند و مال‌خودشان را بیدریغ مصرف‌میکنند باید قدردانی و سپاسگزاری بشود ولی بنظر من در این راه باید کوشش بیشتری بشود یعنی بموازات‌تاسیس اداره‌ای در وزارت آموزش وپرورش بنام اداره‌نوسازی وایجاد مدارس جدید دو یا ۳ نفر‌ی‌هم بنام گروه‌همکاری و استمداد و طلب یاری‌از مردم بگذاریم که با وجدان پاک و با نیت خوب و با قدرت بیان بتوانند با مردم تماس بگیرند موضوع را روشن بکنند و شاید هم از ط ارگان حزبی در این راه دولت را یار و یاور باشند وگرنه این رهی است د .ایان ندارد اگر ما بخواهیم که تمام نیروهای کشور را از اعتبارات‌دولت برآورده سازیم .

نخست‌وزیر در پایان سخنان خود افزود بهر صورت من شخصا و به یقین همکاران منهم از هر جلسه کمیسیون‌شاهنشاهی پند خوبی میگیریم و درسی نو می‌آموزیم امیدوار هستم که با شرکت در این جلسات و تعمق و تامل در جملات و کلمات این گزارشها که صرف وقت در آن شده بتوانیم روز بروز دراجرای نیات‌مبارک شاهنشاه‌آریامهر وظایف خودمان را در راه خدمت به شاه و مردم بهتر از روز پیش انجام دهیم.

جمشید آموزگار نخست وزیر پس از گزارش وزیر بهداری و بهزیستی گفت اطمینان دارم در مورد گزارش هیئت بازرسی که وزیر بهداری و بهزیستی‌به آنها اشاره نکردند وزیر بهداری دستورات لازم را برای رسیدگی صادر خواهند کرد . یکی‌از این‌دو مورد مربوط به کودکی است که مشکوک به‌بیماری تیفوئیدبوده و یک‌متخصص جراحی از او در بیمارستان عیادت میکرده و از بابت هربار عیادت هشتصد ریال به‌حساب بیمار منظورمیشده و سه روز آخر پزشک متخصص کودکان‌داخلی او را ویزیت کرده و برای هربار یکهزار ریال ویزیت دریافت داشته است .

مورد دوم پزشکی است که درخارج از مطب تابلو جراحی نصب کرده است و در داخل مطب تابلو پزشک اطفال و داخلی .

نخست‌وزیر تاکیدکرد که در این دو مورد وزیر بهداری و بهزیستی بررسی خواهد کرد ونتیجه رابرای اطلاع عامه اعلام خواهد نمود .

اطلاعیه شهرداری همدان

دراجرای مقررات ماده ۵ آئین‌نامه اجرائی قانون تکمیل و اجاره واحد های مسکونی بدینوسیله باطلاع کلیه مالکین واحد های مسکونی که‌عملیات ساختمانی آنها باتمام رسیده و یا تخلیه و آماده بهره‌برداری میباشد میرساند از این تاریخ حداکثر ظرف مدت سه ماه مشخصات‌ومحل‌وقوع‌ملك و پلاك ثبتی و نشانی کامل ملك و اقامتگاه قانونی خودراطبق فرم زیر تعیین‌و بشهرداری همدان تسلیم نموده ورسید اخذ نمائید .

چنانچه مالکین اینگونه املاك یا قائم مقام قانونی‌آنها ظرف مدت مقرر مشخصات ملك خودرا به شهرداری اعلام ننماید شهرداری‌راسا‌ملك آنان را شناسائی و در صورت احراز خالی بودن ملك نسبت به اجاره آن به متقاضیان براساس مقررات و ضوابط قانون مزبور اقدام و کلیه هزینه های مربوطه را از محل مال‌الاجاره پرداخت خواهد نمود. دراینصورت مالکین اینگونه املاك حق اعتراض واستفاده از مقررات ماده ۸ قانون را نخواهند داشت .

شهردار همدان ـ چوبك

فرم مربوط به مشخصات ساختمانهای خالی و آماده‌بهره‌برداری (وسیله مالك ویا نماینده قانونی او تنظیم گردد .

الف: مشخصات ملك‌ویا مالکین.

۱ـ نام و نام خانوادگی ـ شغل ـ محل اقامت

خیابان ـ کوچك ـ پلاك

۲ـ

۳ـ

۴ـ

ب . مشخصات ملك

محل وقوع ملك. شهر ـ خیابان ـ کوچه ـ پلاك (کاشی)

پلاك ثبتی

نوع ساختمان ـ آپارتمان ☐ غیر آپارتمان ☐ تعداد طبقات ـ تاریخ اتمام بنا

مساحت کل(متر مربع) ـ مساحت زیر بناء

تعداد اطاق ـ آشپزخانه ـ حمام ـ توالت ـ پارکینك ـ انبار

تجهیزات آب‌لوله‌کشی ☐ برق ☐ تلفن ☐ کولر ☐

موکت ☐ غیره

نوع مصالح آجرو آهن ☐ بتون آرمه ☐ خشت‌و چوب ☐ غیره

علت خالی بودن

تذکر ـبرای هر واحد مسکونی یك فرم‌تنظیم شوددر مورد مجتمع های مسکونی (آپارتمان) تعداد کل‌واحد مسکونی قیدگردد .

م‌الف ۲۱۴۲۶ آـ۸۷۳۳

آگهی مناقصه

شرکت سهامی شهد ساز ساخت فونداسیون ها و نصب ماشین‌آلات کنسر و کمپوت ورب ـ گوجه‌فرنگی کارخانه کنسرو مشهد را بمناقصه میگذارد.

داوطلبان میتوانند همه روزه باستثنای ایام تعطیل به دبیرخانه شرکت واقع در خیابان‌تخت جمشید شماره ۴۳۵ طبقه‌سوم مراجعه‌ویك‌نسخه ازنمونه پیمان رادریافت وپیشنهادات خودرا با قید قبولی کلیه شرایط بانضمام فیش بانکی سپرده نقدی بمبلغ دویست هزارریال بحساب جاری شماره ۵۵۰۵۶ شرکت شهدساز نزد بانك تجارت خارجی ایران‌شعبه تخت‌جمشید تاآخر وقت اداری روز ۲۵ر۱۰ر۳۶ به دبیرخانه‌شرکت به نشانی فوق تسلیم نمایند پیشنهادات در ساعت۱۰ صبح روز ۲۶ر۱۰ر۳۶ در محل شرکت بازو قرائت خواهد شد.

شرکت در رد یا قبول یك یا کلیه پیشنهاد ها آزاد است .

شرکت سهامی شهدساز

انجمن ادبی سخن‌سنج فردوسی هرهفته روزهای دوشنبه از ساعت ۷ الی ۹ بعدازظهر دائر است
حاج‌اسدالله طوفانیان

کشتیرانی ملی آریا

قابل توجه بازرگانان و تجار

۱ـ کشتی آریانوید در تاریخ ۲۲ر۹ر۲۵۳۶ آماده بارگیری کالای صادراتی از بندرعباس به ـعباس و شاهپور به‌مقصد لندن‌ـ روتردام ـ بریمن و هامبورك میباشد .

۲ـ کشتی آریاپیك در تاریخ ۲۳ر۹ر۲۵۳۶ آماده بارگیری کالای صادراتی از بندرعباس به مقصد آمریکا (بنادر نیواورلئان ـهوستون ـ بالتیمور ونیویورك) میباشد .

خواهشمند است جهت کسب اطلاعات بیشتر با تلفن های‌شماره ۸۲۱۸۵۷ ـ۶ـ۸۳۳۰۶۱ کشتی رانی ملی آریا خط ایران واروپا وخط ایران و امریکا تماس حاصل فرمائید.

حدود مشارکت بانکها در برنامه حمایت ازخانواده های بی سرپرست

۱ میلیون و ۳۲۰ هزار ریال کمک بانک بیمه ایران برای حمایت از ۲۵ خانواده بی‌سرپرست

بانك بیمه ایران درسومین‌سال همکاری با برنامه حمایت از خانواده های بی‌سرپرست با پرداخت سالیانه مبلغ ـ ۱۳۲۰۰۰۰ ریال (یك میلیون وسیصد وبیست هزارریال)حمایت مالی ازتعداد ۲۵ خانواده بی‌سرپرست راقبول کرده‌است .

برنامه موفق حمایت از خانواده های بی ـ سرپرست که متکی به کمك های مردمان‌نیکو کار و خیرخواه وطن ما میباشد هرروز افراد و طبقات بیشتری‌ازاجتماع را به مشارکت در این امر بزرك جلب می‌نماید در این کار انسانی‌بانك های کشور با همکاری کانون بانك ها سهم ارزنده‌ای داشته‌اند و تا کنون ۱۲۲۳ خانواده‌را مورد حمایت مالی قرار داده‌اند . این بخشی از استقبال پرشور و زاید‌ـ الوصف‌نیکوکاران‌ومردم ایران است که با اتکاء به آن این برنامه موفق شده است زیر نظر داوطلبان نیکوکاری هزاران خانواده بی ـ سرپرست را که بعللی نان‌آور خود را از دست داده‌اند حمایت نماید .

برنامه حمایت از خانواده‌های‌بی‌سرپرست هم‌اکنون در دویست شهر و بخش کشورمان فعالیت داردو ظرف‌مدت ۵ سال گذشته یکهزار خانواده را به مرحله بازتوانی‌رسانیده‌بطوری که اینگونه خانواده ها دیگر نیازی به کمك ندارند و مستقلا‌بزندگی خویش ادامه میدهند .

۴ مرد، یک زن انگلیسی را بخارج شهر بردند و باو تجاوز کردند

چهار نفر یک زن انگلیسی را جلو چشمان شوهرش در بخش یوسف آباد ربوده و بخارج از شهر بردندرباینده‌گان پس از تجاوز به زن انگلیسی اورادرمیدان شهیادرهاکردند

دیروز یک زن و مرد انگلیسی ضمن مراجعه به کلانتری یوسف آباد اعلام کردند ، هنگامیکه در خیابان منتظر تاکسی بودند، اتومبیل پیکانی که چهار سرنشین مرد داشت جلوی آنها ترمز کرد. زن انگلیسی برای سوار شدن بطرف اتومبیل شخصی رفت و بدین ترتیب بین او و شوهرش فاصله افتاد.دراین هنگام سرنشینان اتومبیل زن انگلیسی را سوار کرده ، بلافاصله حرکت کردند. زن‌هر قدر اعتراض کرد چهار نفر سرنشینان اتومبیل بحرفهایش گوش نداده واو را تهدید کردند که صدایش درنیاید سرنشینان اتومبیل زن را که اصلا فارسی بلد نبودازطریق میدان شهیاد بخارج شهر بردندوبی‌توجه‌به اعتراض‌و التماس وی با تهدید چاقوبه او تجاوز کردند!

مزاحمان ، زن را مجددا سوار اتومبیل کرده ، حین بازگشت به شهر اورادرنقطه خلوتی درحوالی میدان‌شهیاد پیاده‌نموده وفرارکردند زن شاکی اضافه کرد چون زبان فارسی نمی داند . نتوانست شماره اتومبیل را یادداشت کند.

مامورین بنابر شکایت زن‌و مرد انگلیسی ، در این مورد پرونده‌ای تشکیل‌دادند وجهت تحقیقات و دستگیری متهمین به اداره آگاهی فرستادند.

۳ نفر از قربانیان راه‌زنجان شناخته شدند

زنجان ـ خبرنگار اطلاعات ۳تن از قربانیان حادثه رانندگی راه تهران ـ تبریز ، شناخته شدند .

قربانیان این حادثه هفت‌نفر بودند که هویت ۳ تن از آنها بنام عصمت یودی غزلجه‌فرزند محمد ، محبوبه ایران خواه فرزند آقا و «یعقوب» تاکنون مشخص شده است .

حادثه در پی واژگون‌شدن اتوبوس ۷۴۵۵۵ـ تهران‌متعلق به شرکت مسافربری « تبریز نو» به رانندگی خلیل امیر اصلانی و بعلت لغزندگی‌سطح جاده بوقوع پیوست .

در این حادثه همچنین ۱۲ تن از سرنشینان اتوبوس آسیب دیدند که به بیمارستان امدادی « ابهر» انتقال یافتند و تحت مراقبت پزشکی قرار گرفتند .

طبق گفته‌پلیس راه زنجان، حادثه‌بعلت‌سرعت زیاداتوبوس در جاده‌ای پوشیده از برف‌و یخ رخ داده است.

هویت چهار تن دیگر از قربانیان حادثه هنوز مشخص نشده است .

برق جوانی را کشت

شیراز ـ جوان ۱۶ساله‌ی بنام «ذبیح‌اله بی‌باک» کهاز تیر چراغ برق بالا رفته بود بعلت برق گرفتگی‌جان سپرد .

حادثه در یک کیلومتری فسارخ داد.

قتل با گلوله

اصفهان ـ جسد آغشته به خون یک کارگر ۳۰ساله افغان که از پشت‌سر بضرب شلیک گلوله کشته شده بود، دیشب دریکساختمان نیمه‌کاره واقع در خیابان «آبشار» اصفهان پیدا شد.

با توجه به‌رفت‌و آمدهای مشکوک چند کارگر دیگر افغانی و ملاقات‌های‌پی‌درپی آنها با مقتول که «علی‌نظر» نام داشته است گفته‌میشود، «علی نظر» توسط‌هموطنان خود به قتل رسیده است .

جیب‌های لباس مقتول پاره شده بود و ظاهرا انگیزه جنایت سرقت پول های علی‌نظر بوده است .

پرونده این جنایت در بازپرسی شعبه‌سوم‌دادسرای اصفهان تحت رسیدگی است .

مدیر گروه حج ۴۸ زائر را در سوریه رها کرد و متواری شد

مردی که ۴۸ نفر راباخود بعنوان زیارت خانه خدا به سوریه برده و آنها را رها کرده وگریخته‌بود تحت‌تعقیب قرار گرفت.

شخصی بنام حسینعلی‌قاسمی با اعلام تشکیل کاروان حجاز ۴۸ نفر پول گرفت و به قصد زیارت خانه خدا آنها را از طریق ترکیه به سوریه برد.

این شخص در سوریه با همراهان خود به سفارت عربستان سعودی مراجعه‌کرد تا برای رفتن به مکه روادید بگیرد.

سفارت عربستان سعودی‌با توجه به مهر داخل گذرنامه ها که حاکی از ممنوعیت‌سفر دارندگان آنها به عربستان در زمان برگزاری مراسم حج‌بود از صدور روادید خودداری کرد.

بدنبال این ماجراحسینعلی که نتوانسته بود به عهدخود وفا کند و برای سفر به مکه روادید بگیرد ۴۸مسافر همراه خود را در سوریه رها کرد و متواری شد.

پس از متواری شدن حسینعلی این عده به سفارت ایران در دمشق مراجعه‌کردند و سفارت ایران ترتیب‌بازگشت آنها را به ایران داد.

در گزارشی‌که سفارت‌ایران به اداره اوقاف داد ماجرا را برای اداره اوقاف روشن کرد.

اداره اوقاف نیز برمبنای ماجرا و مراجعه چندتن از مسافران شکایتی علیه‌حسینعلی تنظیم و تسلیم دادسرای‌تهران کرد.

در دادسرای‌تهران رسیدگی به پرونده به دادیار شعبه ۲ تحقیق ارجاع شد.

مامورین گروه‌امداد آتش‌نشانی در حال فعالیت و بیرون آوردن حادثه دیدگان

ساختمان ۶ طبقه روی ۱۱ کارگر فروریخت

براثر ریزش قسمتی از یک ساختمان ۶ طبقه نیمه کاره واقع درخیابان‌زمرد ،روبروی اورژانس فیروزگر ۱۱ کارگر زیر آوار ماندند.

۲ نفر از این کارگران که همگی اهل گل‌بهار افغانستان میباشند ، در این حادثه کشته و ۹نفر بقیه مجروح شدند.

این حادثه ساعت ۲ بامداد امروز هنگامیکه کارگران در خواب بودند اتفاق افتادوطی ان یک قسمت ازیک ساختمان ۶طبقه‌در خیابان‌زمرد روبروی قسمت اورژانس بیمارستان فیروزگر فرو ریخت ، این ریزش از طبقه ششم ساختمان شروع شدو به ترتیب طبقات دیگر روی هم‌خراب شد و ۶ نفراز کارگران ساختمان که‌در طبقه سوم‌خوابیده بودندهمراه ریزش سقف‌سه‌طبقه دوم‌سقوط کردندو بروی‌۵نفر ازهمکاران وهمشهریان خود که درطبقه دوم خوابیده بودند افتادند .

حادثه توسط اهالی محل به مامورین گروه امداد آتش ـ نشانی و همچنین اورژانس تهران اطلاع‌داده‌شد .مامورین گروه امداد به محل اعزام و موفق شدند ۶نفر از کارگران را زنده از زیر چندین هزار آجر و خروار هاخاک بیرون بیاورند، ۳ نفر دیگر از آنها که صدمه کمتری دیده بودند قبلا توسط اهالی بیرون‌کشیده شده بودند . مامورین پس‌از چند ساعت تلاش موفق شدند جسد ۲ نفر از کارگران راکه در طبقه دوم خوابیده بودند بیرون بیاورند . مجروحین توسط تکنیسین های اورژانس تهران از کمک های نخستین استفاده کردند و به بخش اورژانس بیمارستان فیروزگر منتقل و تحت معالجه قرار گرفتند .

زمین، کارگر ۱۳ ساله را بلعید

قم‌ـ خبرنگار اطلاعات

زمین ، دهان گشود و نوجوان ۱۳ساله‌ای بنام‌صفدر عقیلی را بلعید.

حادثه ، دیروز در یکی از ساختمانهای نیمه تمام کوچه «گذر حاج حسین» قم روی داد و امدادگران پس از ۶ ساعت تلاش ، جسد «صفدر» را از چاه بیرون کشیدند.

صفدر در این محل سرگرم کار های ساختمانی بود که دچار حادثه شد و جان خود را از دست داد.

ماموران کلانتری ۲ قم در باره چگونگی‌این واقعه‌تحقیق می‌کنند.

۳ مامور شهرداری باتهام گرفتن رشوه تحت تعقیب قرار گرفتند

سه نفر از مامورین‌شهرداری به اتهام گرفتن رشوه تحت تعقیب قرار گرفتند.

یکی ازبازرسان اداره‌بازرسی شهرداری درگزارشی کتبی‌تسلیم اداره بازرسی شهرداری کرد متذکر شدکه‌سه تن ازماموران شهرداری منطقه یازده اقدام‌به گرفتن رشوه کرده‌اند.

این سه‌نفر قدرت‌الله‌مختاری راننده ، جواد بابائیان کارمند و احمد قرمباغی کارگر منطقه یازده هستند که متهمند در جریان بنای‌یک ساختمان‌واقع در خیابان دفاع غیر نظامی در جاده مخصوص کرج از معمار ساختمان بنام شمس‌الله مالکی رشوه گرفته‌اند.

بدنبال گزارش یکی از بازرسان اداره بازرسی شهرداری تهران پرونده‌ای‌در این مورد تشکیل و برای رسیدگی بیشتر به دادسرای تهران فرستاده شد .

رسیدگی به این پرونده یاد شده به شعبه ۳ دادیاری‌تحقیق دادسرای تهران محول‌گردید.

جیب بر با انصاف!

جیب‌بری‌که جیب‌مردی را در خیابان زده بود وقتی متوجه شددرکیف پولی‌وجود ندارد ، آن را بکلانتری بردتا بصاحبش بازگردانند.

دیروز جوانی در حالیکه یک کیف کوچک را دردست داشت بمامورین پلیس‌مراجعه و خود را حسین معرفی‌کرد. او گفت در داخل این کیف تعدادی دسته چک و کارت شناسائی است و آنرا من‌از جیب شخصی‌که در رستوران مشغول غذاخوردن بودبیرون آوردم. ولی چون پولی‌درآن نبود و متوجه شدم تعداد زیادی چک و مدارک مربوط به صاحب کیف در داخل آن است تصمیم گرفتم که آنرا به صاحبش بازگردانم.

مامورین حسین را باتهام سرقت کیف دستگیر کردند و جهت تعیین تکلیف بدادسرای تهران فرستادند.

به‌دستور فرمانده‌کشتی «آندریانا»

محمد عدن، بجرم رهبری مسلمانان زندانی شده بود

آبادان‌ـ خبرنگار اطلاعات بدنبال بازداشت فرمانده کشتی یونانی «آندریانا(۲)» و دو افسر معاونش در آبادان ، دیروز اعلام شد «محمد عدن» تکنیسین این کشتی ، بدلیل رهبری یک نزاع ،بدستور فرمانده‌کشتی زندانی شده بود.

یکماه قبل نزاعی بین ۹ مسلمان سومالیایی و مسیحیان یونانی کشتی «آندریانا(۲)» در گرفت و چون «محمد عدن» بعنوان رهبر سومالیایی ها برای شروع نزاع ، تشخیص‌داده شد، «مارکالیس‌ایدمیتریوس» فرمانده کشتی ، « محمد عدن» را در یکی از کابین های کشتی زندانی کرد . «محمد عدن» نیز هفته قبل هنگامی که کشتی در آب های خلیج فارس در بندر شاهپور پهلو گرفته بود ، بااستفاده از طناب ، خودرا درکشتی‌دار زد. عبدالحسین رهبر گزارشگر اطلاعات در گزارش خود نوشته است: ۹ نفر سومالیایی کشتی «آندریانا(۲)» دیروزوپریروز حاضر نشدند از غذای‌طبخ شده آشپزهای یونانی‌کشتی بخورندو بدستورعبدالرحیم شفیعی مدیر کل بنادر بندر شاهپور ، غذای ایرانی به آنها داده شد.

همچنین صبح دیروز زد و خورد مجددی بین افراد سومالیایی و کارکنان‌کشتی یونانی «آندریانا(۲)» روی داد که با دخالت پلیس‌اداره بنادر و کشتیرانی ، خاتمه یافت.

از سوی‌دیگر سیدعبدالله جزایری ، وکیل پایه یک دادگستری ، که از طرف مقامات یونانی‌و شرکت‌بیمه بین‌المللی کشتیرانی ، برای دفاع ازفرمانده کشتی‌یونانی و دو معاونش ، انتخب شده است ، دیروز به بندر شاهپور رفت تا پس‌ازگفتگو با طباطبایی رئیس دادگاه بخش مستقل بندر ماهشهر، و مطالعه پرونده ، مقامات سفارت یونان در ایران را از جریان آگاه سازد.

سیدعبدالله جزایری پس از مطالعه پرونده ، نسبت به بازداشت فرمانده کشتی کرد و یادآور شد هر روز یونانی‌ودو معاونش‌اعتراض که‌این کشتی‌در بندرشاهپور توقف کند، نزدیک به ۱۰ هزار دلار برای اجاره کنندگان کشتی‌و نیزصاحبان کالا ، ضرر بهمراه خواهد داشت.

«مارکالیس اید میتریوس» فرمانده کشتی یونانی «آندریانا(۲)» در بازجویی گفت: من بعنوان فرمانده کشتی حق‌دارم‌تا هرتصمیمی که لازم باشد در مورد کارکنان کشتی بگیرم.

همچنین ضرابی دادستان آبادان تلفنی در مورد بازداشت فرمانده کشتی یونانی و معاونانش بارئیس دادگاه بخش مستقل‌ماهشهر تماس گرفت ، وی اعلام‌کرد که هنوز نتیجه آزمایشهای پزشکی قانونی اهواز به ماهشهر نرسیده است واگر قتلی در میان نباشد، قرار بازداشت موقت فرمانده کشتی یونانی و معاونانش لغو خواهدشد و می‌توانند باسپردن پول در اداره دارایی آبادان و ارائه رسید ، آزاد شوند.

دکتر لامع پزشک‌قانونی اهواز در گفتگویی اعلام کرد که خفه شدن « محمد عدن» تکنیسین کشتی‌یونانی «آندریانا(۲)» بر اثر فشار طناب کشتی‌برناحیه گردنش بوده است ، اینکه او خودکشی کردیا بقتل‌رسیده است باید در دادگاه معلوم شود.

از سوی دیگر کارکنان سومالیایی کشتی «آندریانا (۲)» گفتند که اگر فرمانده کشتی و دو معاونش آزاد شوند ،آنهاحاضر نخواهند شدباکشتی‌به یونان‌برگردند.

جسد «محمد عدن»بزودی از طریق سفارت سومالی در ایران ، به‌زادگاهش‌حمل می‌شود.

«مارکالیس ایدمیتریوس» فرمانده کشتی یونانی و «پاپاس پرو واسلیوس» و «جورگو ریتاکوس» افسر اول و دوم کشتی ، درحال حاضر درزندان «احمدآباد» ابادان بسر می‌برند و تحقیقات برای تعیین علت خودکشی «محمد عدن»ادامه دارد.

کلاهبردار شش میلیون تومانی تبریزی ، بازداشت شد

تبریز : کلاهبردار شش میلیون تومانی تبریزی پس از پنج ماه متواری شدن ، توسط ماموران شهربانی تبریز دستگیر شد.

این شخص که‌ابو الحسن مجاهدی نام دارد از پنج‌ماه قبل به اتهام کلاهبرداری از تجار و بانک‌های تبریز به مبلغ شش میلیون تومان تحت تعقیب بود .

ابو الحسن مجاهدی ۲۰ سال پیش بعنوان منشی در گاراژ هدایت سابق تبریز مشغول کار شد و از پنج ماه پیش در خیابان دارایی تبریز با اجاره‌ی دو باب مغازه اقدام به خرید و فروش فرش کرد . وی در این راه با جلب اعتماد مسئولان شعب بانک های تبریز و بازرگانان موفق‌شد از تجار فرش تبریز ،تعدادی فرش گران قیمت خریداری کند . ابو الحسن مجاهدی در مقابل فروش فرش هایی که خریداری کرده بود به همه فروشندگان آن‌ها چک مدت‌دار داد .

تجار طرف حساب‌ابو الحسن پس از مدتی متوجه شدند که تمام‌چک‌های این شخص بی‌محل بوده و از خود وی نیز اثری نیست .

عده‌ای از آنان در این مورد شکایاتی‌تسلیم‌شهربانی این شهر کردند و میزان کلاهبرداری مجاهدی رابالغ بر شش میلیون تومان خواندند .

ماموران آگاهی‌تبریز دو روز قبل با خبر شدند که ابو الحسن مجاهدی پس‌از گردش در شهر های تهران، اصفهان ، مشهد ، واهواز و بفروش رساندن کلیه فرش‌های خود ، به تبریز برگشته و در خانه خویش مخفی شده است .

ماموران بلادرنگ وارد منزل ابو الحسن شدند واو را دستگیر کردند .

ابو الحسن مجاهدی ،که هنگام دستگیری قصد داشت از راه پشت‌بام باردیگر متواری شود با پرونده متشکله تحویل مقامات قضایی تبریز شدو بازداشت گردید .

مسئولان شعب بانک تهران و بانک ایران وهلند تبریز علیه مجاهدی ، اعلام جرم کرده مدعی شدند که این شخص از هریک ازاین بانک‌ها مبلغ سیصد هزار تومان کلاهبرداری کرده است .

مرد معتاد پس از تزریق به خودش جان سپرد

دیروز مردمعتادی به‌نام‌حسین هوشیاری به داخل‌زیر زمین مسکونی‌خود واقع‌دردروازه‌ـ غار رفت وبخود آمپول‌تزریق کرد، چند لحظه پس‌از تزریق حالش بهم خورد. بستگان حسین وقتی‌متوجه این‌وضع شدند اورابه‌درمانگاه خیام‌بردند ولی‌معالجات‌پزشگان‌درمانگاه موثر واقع نشد وحسین‌فوت شد .

مسئولان درمانگاه چگونگی حادثه رابه ماموران کلانتری شانزده تهران اطلاع دادند. ماموران کلانتری به درمانگاه رفتند و پس از دیدن جسد موضوع را به‌دادسرای‌تهران اطلاع دادند. بدستوربازپرس کشیک دادسرای تهران جسد برای تعیین‌علت مرگ به‌اداره پزشگی قانونی انتقال داده شد .

مادر و پسر قاچاقچی ، ۳۰ بسته هروئین را در دیک مربا ریختند !

رباب قاسمی (مادر)

اسماعیل شوق افکن(پسر)

تبریز ـ خبرنگار اطلاعات

دو نفر دیگر از افراد یک خانواده هروئین فروش با (۳۰) بسته هروئین ، توسط ماموران کلانتری «بخش ۶» تبریز دستگیر شدند.

این دو قاچاقچی رباب قاسمی و اسماعیل شوق‌افکن مادر و پسر هستند که‌درمنزل مسکونیشان در خیابان « ملل متحد» تبریز هنگام بسته بندی هروئین ، بدام ماموران افتادند.

رباب قاسمی و پسرش با دیدن ماموران‌کلانتری هروئین ها را داخل یک دیگ مربا که روی اجاق بود، ریختند.

ماموران با تلاش فراوان توانستند(۳۰) بسته هروئین را از داخل دیگ محتوی‌مربا خارج سازند.

حبیب شوق افکن شوهر رباب و هوشنگ پسرش، قبلا باتهام فروش هروئین دستگیر شده بودند. «عالیه» دختراین خانواده‌نیزهنگام حمل‌هروئین دستگیر ومحکوم به هفت‌سال زندان شده بود.

مادر وپسر هروئین‌فروش با هروئینهای‌کشف شده‌تحویل مقامات قضایی تبریز گردیدند.

سومین جلسه محاکمه جعل کنندگان مدرك تحصیلی

سومین دور محاکمه نگار، ستاره سریال های تلویزیونی و ۱۲ تن متهم دیگر پیرامون جعل مدارک تحصیلی ، روز گذشته تشکیل شد.

در این‌جلسه وکلای‌مرتضی شفاعی ،معاون سابق‌دبیرستان مزینی و همایون فاضلی ، متهمین ردیف یک و دو، در زمینه بی‌گناهی موکلین خود به دفاع پرداختند و با ارائه شواهدی ، متهمین را بی گناه شناختند.

دفاعیات وکلا ، تا ظهر ادامه داشت‌و پس ازآن‌جلسه به عنوان تنفس ختم گردید و دنباله آن‌به‌صبح امروزموکول شد.

۳ کارگر افغانی را با طناب خفه کردند

اهواز ـ خبرنگار اطلاعات

اجساد ۳ کارگر افغانی که بوسیله طناب خفه شده‌بودند در کناریکدیگردر اطراف‌اهواز پیدا شد.

قربانیان این جنایت بیسابقه امرا «۳۵ ساله» کتور« ۳۷ ساله» و عزیز «۲۵ ساله» نام دارند روی بدن این ۳کارگر افغان آثار چاقو نیز دیده میشد.

هم اکنون از سوی مقامات انتظامی و قضائی تحقیقات برای روشن شدن چگونگی قتل این ۳ نفر آغاز شده‌است.

قربانی جنایت «جوادآباد» کرج شناسائی شد

کرج ـ خبرنگار اطلاعات

هویت جوانی که چندروز قبل جسدش در یک جوی آب در «جوادآباد»کرج بدست‌آمد معلوم شد.

وی :حمد رنجبر محمدی‌نام داشت و ـ ۲۲ ساله ـ بود.

در تحقیقاتی که بعمل آمد ، معلوم شد محمد رنجبرمحمدی با وارد آمدن ضربات سنگ برناحیه سرش بقتل رسیده است.

ماموران آگاهی کرج‌تلاش خود را برای دستگیری قاتل‌یا قاتلین «محمد» آغاز کرده‌اند.

یك قاچاقچی با یك‌کیلو و ۱۵۰ گرم تریاك به دام افتاد

قم : یک کیلو و۱۵۰گرم تریاک از یک قاچاقچی توسط ماموران مبارزه با مواد مخدر شهربانی قم‌به دست آمد .

متهم که علی ابراهیمی‌نام دارد، با اتوبوس‌مسافربری اتوتاچ از ملایر عازم تهران بود که بین‌راه بدام‌مامورین افتاد .

وی که حامل ۵۷ لول تریاک (معادل یک کیلو و ۱۵۰ گرم) بود با دیدن مامورین از اتوبوس پیاده شد و گریخت ، اماسرانجام توسط مامورین مبارزه با مواد مخدر قم دستگیرشد.

پرونده متشکله جهت رسیدگی به دادسرای قم ارجع گردید .

لوله‌های چدنی فاضل آب و فیتینگ مربوطه
لوازم شوفاژ ـ لوله ولوازم آب ساختمان
درفروشگاه لوازم ساختمانی کریم دلاور
۳۹۲۰۸۹
خیابان خیام ـ مقابل پارک شهر تلفن های ۳۰۴۹۸۶ـ۳۰۳۴۸۶

شامپو
پاریزین اِس
برای شوره‌سر و چربی مو

بامصرف شامپو پاریزین اس
شوره‌سر و چربی مو
از شما
خداحافظی میکنند
پاریزین اس
لطافتی
به‌موهایتان می‌بخشد
که‌دوستش دارید
مرکزپخش لابراتوار مینا ـ تلفن ۶۸۴۰۰۶ ـ ۶۸۳۶۷۵
Dr. A.P
دیموس

شرکت بی بی یان
تعمیرات دیك‌بخار و حرارت مرکزی و شوفاژ
منازل در تمام مدت ۲۴ ساعت ۷۹۷۱۲۹

تبریکات

جناب آقای دکتر صالحی وزیر محترم‌راه‌وترابری
جناب آقای مهندس دیبا ریاست کل راه‌آهن‌ایران
انتصاب بسیار شایسته آقای مهندس چوبینه را بسمت معاونت ان جناب در طرح وبرنامه‌های راه‌آهن صمیمانه تبریک عرض می‌نماید. امید است در راه خدمت بمیهن‌عزیز موفق باشند.
شرکت ساختمانی بانه
آ ـ ۳۶۷۷۲

جناب آقای دکتر خسروانی
انتصاب شایسته انجناب را بمدیریت عامل بانک صنایع ایران تبریک میگوئیم.
از طرف کارکنان بانک صنایع همدان حقیقت
آ ـ ۸۷۲۵

جناب آقای دکتر ایرج کردستی
ترفیع درجه دوست گرامی را صمیمانه تبریک می‌گوئیم
کاشان ـ حاج محمد سیاح ـ حسین سیاح ـ رمضان‌سیاح
آ ـ ۸۷۲۹

قابل توجه
(تولید کننده بهترین نوع عایق لوله)
بمنظور گسترش شبکه های فروش
در مراکز ذیل نماینده فعال میپذیرد
رشت ـ ساری ـ تبریز ـ رضائیه ـ
کرمانشاه ـ اهواز ـ خرمشهر ـ بوشهر
شیراز ـ کرمان ـ اصفهان ـ خرم آباد
همدان ـ مشهد
علاقمندان میتوانند با ذکر امکانات خود باصندوق پستی تهران ۱۲۷۷ر۴۴ مکاتبه نمایند .

مجالس ترحیم

با نهایت تاسف فوت آقای اسمعیل طلیعه پدر همسر آقای مهندس ملیحی مدیر کل بنیاد پهلوی را باطلاع‌میرساند مجلس ختم‌آن‌مرحوم در روز دوشنبه ۲۸ر۹ر۲۵۳۶ ازساعت ۱۴ الی ۱۶ در خانقاه صفی علیشاه منعقد خواهد بود .

نایب‌التولیه بنیاد پهلوی

سناتورها و نمایندگان مردم آذربایجان در مجلس شورایملی درگذشت شادروان اسمعیل طلیعه وکیل پایه یک دادگستری را باطلاع می‌رساند. مجلس ترحیم فقید سعید روز دوشنبه بیست وهشتم آذرماه ۳۶ از ساعت دو الی چهار بعداز ظهر در خانقاه صفی علیشاه برگزار خواهد شد .

ارتشبد ضرغامی، دکتر حبیب‌اله مجیر مولوی، مهندس علی صادق، دکتر محمد حسین موسوی، دکتر پرویز اربابی اناری، محمد حسین اسحاقی‌نژاد، محمد اسدی، دکترجواد افتخاری، سیف‌الدین اهری، محمد قلی بسیج خلخالی ، احمد بنی‌احمد، منوچهر پزشکی، دکتر ولی‌اله‌پیر، جعفر جوادی، مهندس سعید جوادی، ابراهیم خلیل حیدرزاده امین ، دکتر حبیب دادفر، مصطفی رحیمزاده خوئی، حسین علی سلیمانی، نوذر صادقی، کمال‌الدین عابدی، دکتر غلامرضا عدل، فیروز لیقوانی، محمد مجتهدی، اسداله محمد خانلو عشایری ، حسین میرزالو ، لطیفه وحیدی، فریده هاشمی ، مهندس‌حسن هرزندی .

انالله و اناالیه راجعون

با نهایت تاسف وتاثر درگذشت مرحوم اسماعیل طلیعه وکیل ارجمند دادگستری را باطلاع آقایان قضات و وکلاء و دوستان و آشنایان آن‌مرحوم می‌رساند :

مجلس ترحیم فقید سعید ساعت ۱۴ تا ۱۶ روزدوشنبه ۲۸ آذر ماه ۳۶ در خانقاه صفی علیشاه منعقدخواهد شد .

رئیس کانون وکلاء دادگستری

جلالی نائینی

آ ـ ۳۶۸۱۸

با کمال تاسف درگذشت شادروان اسمعیل طلیعه وکیل پایه‌یک دادگستری، پدر ارجمند همکار عزیزمان آقای‌مرتضی طلیعه رایزن نمایندگی دائم ایران درسازمان ملل‌متحد ورئیس کمیته اداری‌وبودجه اجلاس جاری مجمع عمومی را باطلاع می‌رسانیم .

مجلس ترحیم فقید سعید از ساعت ۲ تا ٤ بعدازظهر روز دوشنبه بیست وهشتم آذرماه ۳۶ در خانقاه صفی علیشاه برگزار خواهد شد .

دوستان و همکاران وزارت امور خارجه

هو الباقی

بانهایت تاثر درگذشت همسر و پدر عزیزمان آقای اسمعیل طلیعه را باطلاع بستگان ودوستان می‌رساند. مجلس ترحیم روز دوشنبه بیست وهشتم آذرماه ۳۶ ازساعت دو الی‌چهار بعداز ظهر درخانقاه صفی علیشاه برگزار خواهد شد .

رخشنده طلیعه (سالارزاده امیری)، طلعت‌ملیحی، مصطفی طلیعه، دولت طلیعه، مرتضی طلیعه ، نزهت طلیعه ، ناهید شیروانلو ، بهمن طلیعه .

باکمال تاسف وتاثر درگذشت نابهنگام شادروان اسمعیل طلیعه ابوی گرامی همسر جناب‌آقای فیروز شیروانلو مدیریت عامل فرهنگسرای نیاوران را ضمن عرض تسلیت به‌ایشان و خاندان محترمشان به‌آگاهی می رساند . مجلس ترحیم آن شادروان در تاریخ دوشنبه ۲۸ آذرماه جاری از ساعت ۲ الی ٤ بعداز ظهر درخانقاه صفی علیشاه برگزار است .

خانوادهای: طلیعه، ملیحی، شیروانلو، عنایتی، ادیب طوسی، سیدمدنی، حشمت تبریزی، سالارزاده امیری، شقاقی امیری، کهنموئی، تحت‌الکسائی، رحیمی،نسبیان، هروآبادی، رشدیه، بختیاری، راوند، دیمیاد، مشیری، نریمانی،روشنائی، کاظمی، یزدی، آصفی، ملکی، پرویزی، درافشان، عضدی ، غروی‌زاده، نجفزاده، تقوی، عبدالهی، شاه‌پذیر ، ایمن ، ریاطی، شجاعی، راجی، میثمی .

با کمال تاثر و تاسف درگذشت شادروان اسمعیل‌طلیعه وکیل پایه یک دادگستری را باطلاع بستگان و دوستان و آشنایان می‌رساند. مجلس ترحیم فقید سعیدازساعت دو الی چهار بعداز ظهر دوشنبه بیست وهشتم آذرماه ۳۶ درخانقاه صفی علیشاه برگزار خواهد شد .

آ ـ ۳۶۸۱۷

اطلاعات ـ مصیبت وارده را بعموم افراد خانواده‌های عزادار بویژه بازماندگان آنمرحوم تسلیت می‌دهد.

بمناسبت درگذشت اسفبار برادرم روانشاد میرعلی فریدمهاجر مجلس ترحیمی از ساعت ۳الی ٥بعدازظهر سه‌شنبه بیست ونهم آذرماه در مسجد سجاد برگزار خواهد گردید.

فاطمه سلطان غیاثی

آ ـ ۸۷۵۷

اطلاعات ـ مصیبت وارده را ببازماندگان آنمرحوم تسلیت‌میدهد

باکمال تاسف وتاثر درگذشت شادروان مرحومه فرشته‌حسام (علی‌آبادی) فرزند مرحوم آقای میرزا زکیخان امیر تومان علی‌آبادی و همسر مرحوم آقای حسام‌الاسلام‌را باطلاع میرساند.

مجلس ترحیم زنانه ومردانه از ساعت چهار تا شش بعداز ظهر روز دوشنبه بیست‌وهشتم آذرماه جاری در خانقاه صفی علیشاه برقرار خواهد بود.

سید ابوالقاسم حسام ـ سید حسین حسام ـ سید جعفرحسام، بانو زهرا حسام (کیوان)ـسید محی‌الدین حسام ـ بانو مهینه حسام (ارجمند) ـ سید عبدالحمید حسام فرزندان آن مرحومه‌و آقای مهندس محمد کیوان و آقای دکتر احمد ارجمند وخانواده های علی‌آبادی ـ نظام کاشانی ـ پارسا ـ نراقی ـ فهیمی نراقی ـ فاطمی ـ رفیعی ـ موسوی اخوان ـ آل‌یاسین ـ شیبانی ـ زهرائی ـ مهدویان.

اطلاعات ـ مصیبت وارده را بخانواده‌های عزادار بویژه بازماندگان آنمرحومه تسلیت میدهد.

همه بسوی خدا بازمیگردیم

ضایعه درگذشت نابهنگام دکتر سلیمان تربتی را باطلاع دوستان و آشنایان میرسانیم . مجلس یادبود آن‌فقید سعید روز سه‌شنبه ۲۹آذرماه از ساعت ۳الی٥ بعداز ظهر در کنیسه یوسف آباد واقع در خیابان محمدرضاشاه خیابان پانزدهم شماره ۲۲ منعقد می‌گردد .

خانواده های : تربتی ـ ارفع‌کهن ـ مهرفر ـ ادوارد ـ نعیم ـ آقابابا ـ صفائی .

باکمال تاسف درگذشت شادروان دکتر رضا طواحن پدر گرامی آقای فرامرز طواحن مدیرفنی این شرکت راباطلاع‌می‌رساند. مجلس ترحیم زنانه و مردانه آن شادروان از ساعت ٤تا٦ بعداز ظهر روز سه‌شنبه ۲۹ آذرماه در خانقاه‌صفی‌علیشاه برگزار خواهد شد .

بیمه شرق ـ شرکت سهامی عام

آ ـ ۱۳۱٤۳ ۱ـ۲

باقلبی دردناک و تاثر فراوان درگذشت دکتر رضا طواحن را باطلاع کلیه فامیل و آشنایان میرساند .

مجلس ترحیم مردانه و زنانه آن مرحوم روز سه‌شنبه ۲۹آذرماه از ساعت ٤تا٦ بعدازظهر درخانقاه صفی‌علیشاه‌برگزار خواهد شد .

خانواده های وابسته وآشنایان: طواحی ـ زاهدی ـ والامقام ـ قربانزاده ـ پورزند ـ امیرمدحی ـ صالحی ـ مخبری ـ فروهی ـ زنگنه‌پور ـ خانم خانمها افشار ـ سید محمد مسعودی ـ علی‌حسین مردی ـ مرتضی تائب .

آ ـ ۱۳۱٤٥ ۱ـ۲

اطلاعات ـ مصیبت وارده را بخانواده های عزادار بویژه بازماندگان تسلیت‌میدهد.

بانهایت تاثر درگذشت‌همسر مهربان وپدر بزرگوارمان شادروان غلامعلی رجائی بزرگ خاندان رجائی رادراهواز به‌اطلاع دوستان وآشنایان می‌رساند مجالس ترحیم وتذکر آن شادروان روز پنجشنبه اول دیماه از ساعت ٤ بعدازظهر در تهران خیابان نادر شاه خیابان شاهین شماره ۷۲ منزل رجائی ودر شیراز درتاریخ دوشنبه پنجم دیماه از ساعت ٤ بعداز ظهر در منزل دکتر پاکباز خیابان باغ ارم منعقد خواهد بود .

رضوان افنان اعلائی (رجائی) ، شمس‌الضحی رجائی (دانا)،فریده‌رجائی (پاکباز)، شیده رجائی (اختری)وخانواده های افنان اعلائی، دانا، پاکباز، اختری، انتظاری ، روشن زائر، رجائی .

آ ـ ۳٦۸٦٦

اطلاعات ـ مصیبت وارده را به بازماندگان آن‌مرحوم تسلیت می‌دهد .

التعزیة تورث الجنة

بمناسبت فوت مرحوم خلد مقام حجةالاسلام آقای سید فضل‌اله امامت که عالمی جلیل و عالیقدر بود مجلس تذکری عصر دوشنبه درمسجد ارک منعقد می‌گردد از آقایان حجج اسلام وسایر طبقات انتظار شرکت وبذل مرحمت است .

محمد غروی

آ ـ ۱۳۱۲۱

بمناسبت فوت مرحوم والد حضرت حجةاسلام آقای سید فضل‌ا... امامت کاشانی مجلس ترحیم از ساعت ۳ الی٥ بعداز ظهر دوشنبه ۲۸ر۹ر۳٦ درمسجد ارک منعقد می‌باشد ازکلیه طبقات مخصوصا علماء اعلام انتظار میرود با شرکت خود روح آن مرحوم را شاد فرمایند .

سید احمد امامت آیتا...زاده کاشانی

آ ـ ۱۳۱۲۱

بمناسبت درگذشت مرحوم آیتا... العظمی آقای آقاسید فضل‌ا.... امامت کاشانی مجلس ترحیم فقید سعید در روز دوشنبه هشتم محرم‌الحرام ۱۳۹۸ هجری از ساعت ۳ الی٥ بعد از ظهر در مسجد ارک منعقد است انتظار میرود حجج اسلام وسایر طبقات محترم جهت شعائر مذهبی وشادی‌روح آن فقید سعید وعرض تسلیت به پیشگاه حضرت بقیتا..... (ع . ج) شرکت فرمایند .

الاحقر صدرالدین حسینی امامت‌کاشانی وسایر بازماندگان

آ ـ ۱۳۱۲۱

اطلاعات ـ درگذشت شادروان حضرت آیةاله امامت‌کاشانی را به‌کلیه بازماندگان فقید سعید وجامعه روحانیت وخانواده های وابسته تسلیت می‌دهد .

بادلی آکنده از تاثر درگذشت دائی گرامی و استاد عزیزم شادروان سید جواد شریعت پناهی یکی از فرهنگیان ومربیان بنام وبزرگوار را به‌آگاهی میرساند. مجلس ترحیم زنانه ومردانه‌آن‌زنده‌یاد روز سه‌شنبه ۲۹ر۹ر۲٥۳٦ ازساعت ۲تا٤ بعدازظهر درخانقاه صفی علیشاه برگزار می‌شود.

دکتر ابوالفضل قاضی

آ ـ ۳٦۸۷۲

باتاثر و تالم فراوان درگذشت همسر و پدر عزیزمان آقای سید جواد شریعت پناهی‌را باطلاع میرسانیم. مجلس ترحیم‌مردانه وزنانه آن شادروان از ساعت ۲الی٤ بعدازظهر روز سه‌شنبه ۲۹ر۹ر۳٦ در خانقاه صفی علیشاه منعقد میباشد.

شمسی، هایده ، همایون، هرمز، هنگامه، هوتن وهمراز شریعت‌پناهی.

باکمال تاسف درگذشت آقای سید جواد شریعت پناهی را به‌آگاهی میرساند. مجلس ترحیم مردانه وزنانه انمرحوم ازساعت ۲الی٤ بعدازظهر روز سه‌شنبه ۲۹ر۹ر۳٦در خانقاه صفی‌علیشاه منعقد میباشد.

خانواده‌های شریعت بناهی ـ رستگار شریعت پناهی ـ فرید شریعتی ـ فعال ـ دهناد طباطبائی ـ معینی ـ عمادی ـ موحد شریعت پناهی ـ شریفپور ـ قاضی ـ رحیمی لاریجانی ـ صاحب کار ـ معتمدی ـ معلم‌شفا ـ رکنی‌قاجار ـ اوسطی ـ شرف‌الملکومی، یامطهری ـ وکیلی ـ وفاشریعتی ـ فراست ـ طاهری ـ صانعی ـ حافظی ـ رزاقی ـ حسین لاهیجی ـ قدیری ـ محمودی ـ محقق ـ احسنی ـ بقائی ـ راوندی ـ طباطبائی ـ محبوبی ـ وزیرزاده ـ نیری.

آ ـ ۱۳۰۹۷

اطلاعات ـ مصیبت وارده را بخانواده‌های عزادار بویژه بازماندگان آنمرحوم تسلیت میدهد.

با کمال تاسف وتاثر درگذشت بزرگ خاندان خانواده امینیان مرحوم احمد امینیان را باطلاع دوستان و آشنایان می‌رسانند. مجلس ختم آنمرحوم روز سه‌شنبه ۲۹ر۹ر۳٦ از ساعت ۳تا٥ بعداز ظهر در مسجد جلوه واقع در خیابان قزوین ـ خیابان سلیمانیه منعقد می‌گردد .

خانواده امینیان

آ ـ ۱۳۱۲۹

اطلاعات ـ مصیبت وارده را ببازماندگان تسلیت میدهد

وفات مرحومه بانو حاجیه زنوبه تهامی متعلقه مرحوم آیت‌اله آقای حاج میرشفیع تهامی طاب‌ثرامرا باطلاع‌میرساند. مجلس‌ترحیم فقیده‌سعیده‌روز دوشنبه‌هشتم محرم‌الحرام ۱۳۹۸ مطابق با۲۸ آذرماه ۲٥۳٦ ازساعت ٤ الی٦ بعد از ظهر در مسجد مجد منعقد خواهد شد. انشاءاله حضرات مومنین‌و همشهریان محترم درمجلس مزبور حضور بهم‌خواهندرساند.

الاحقر شیخ‌الاسلام خراسانی، الاحقر حاج سیدابراهیم علوی خوئی، الاحقر حاج شیخ ابوطالب فاضلی خوئی .

آ ـ ۳٦۸۲۰

بانهایت تاسف وتاثر فوت بانوی نیکوکار حاجیه زنوبه تهامی متعلقه مرحوم حجت‌الاسلام آقای حاج میر شفیع آقا تهامی خوئی را باطلاع سروران و عزیزان وهمشهریان گرامی می‌رساند مجلس ترحیم آن مرحومه روز دوشنبه ۲۸ آذر ماه جاری از ساعت ٤ تا ٦ بعد از ظهر در مسجد مجد برقرار خواهد بود .

نورالدین امامی خوئی

آ ـ ۱۳۱۲۷

همکاران ودوستان اداری جناب آقای حسین تهامی در وزارت راه و ترابری بانهایت تاسف درگذشت مادرگرامی ایشان را باطلاع می‌رسانند. مجلس ترحیم فقیده سعیده از ساعت ٤تا٦ بعد از ظهر روز دوشنبه ۲۸ر۹ر۳٦ در مسجد مجد منعقد است .

امیر پاشا عاطفی، جواد کافی، صفائی، دکتر ثقةالاسلامی، صقری، آذرهوش، مهندس خواجوی، دکتر مظلوم، کبیری، خان شقاقی، مهندس رئوفی، اختراعی، بقائی، صادقی‌پور، شکیبا، قائم‌مقامی، جفرودی، همتی، خجسته، نیازاده .

آ ـ ۱۳۱۲۷

با اندوه فراوان درگذشت مادر عزیزمان بانو حاجیه زنوبه تهامی را باطلاع خویشان و دوستان محترم میرساند. مجلس ترحیم مردانه وزنانه آن مرحومه روز دوشنبه ۲۸ آذر ماه جاری از ساعت ٤ تا٦ بعد از ظهر در مسجد مجد منعقد است .

دولتتهامی، سید عبدالعلی تهامی ، میر محمد تهامی ، سید حسین تهامی .

آ ـ ۱۳۰۸۳

بانهایت تاسف وتالم درگذشت بانو حاجیه زنوبه تهامی را باطلاع می‌رساند. مجلس ترحیم فقیده سعیده روزدوشنبه ۲۸ آذرماه ۲٥۳٦ از ساعت ٤ تا٦ بعداز ظهر در مسجد مجد برگزار می شود .

خانواده‌های تهامی، فقیه امامی خوئی ، مهدیزاده ، ثبتی. شقاقی. محدث. کیلانی. امیری. جوانشیر . معین‌زاد زمانیان، عنایتی، غروی، تسوجی، عارفی ابراهیمی اکبرزاده، ندیمی ادبائی.اکبرزاده مغازه. افراسیابی. شریف. ارجمندی. طاهباز. کاظمیان. مجتهدی. وصالی‌پور. نظامی . هداوند . علی‌آبادی هومن. هاشمی علوی. حریری. بقائی. صفوی . مهدیقلیخانی. روشن. ریاضی. هاشمی. غیاثی . منصور . صمدزاده. سعیدی. یاسان .

آ ـ ۱۳۱۲۷

اطلاعات ـ مصیبت وارده رابعموم بازماندگان آنمرحومه و خانواده‌های وابسته تسلیت می‌دهد .

باکمال تاسف درگذشت خانم بدری نوائی را باطلاع‌بستگان ودوستان میرساند . مجلس‌ترحیم مردانه ازساعت ۲ونیم تا٤ ونیم بعدازظهر روز دوشنبه ۲۸ر۹ر۳٦ در مسجد سلمان واقع درخیابان شهباز ایستگاه قیاسی ومجلس ترحیم زنانه همانروزو ساعت درمنزل واقع‌در خیابان شهباز ایستگاه خاقانی خیابان سراج ۸متری کریمخانی شماره ٥ منعقد میباشد .

خانواده های : نوائی ـ وثوقی ـ استاد ـ شاکری ـ الماسی ـ نوروزی و خانواده های وابسته .

آ ـ ۱۳۱٤۷

اطلاعات ـ مصیبت وارده را بخانواده های عزادار بویژه بازماندگان تسلیت‌میدهد.

بانهایت تاسف و تاثر درگذشت نابهنگام آقای زرتشت‌بهرندی رئیس و ذیحساب اداره امور اقتصادی و دارائی شهرستان نجف‌آباد را به اطلاع میرساند .

مراسم هفته آن فقیدسعید درروز سه‌شنبه ۲۹ آذرماسی و شش از ساعت ۲تا٥ بعدازظهر در اصفهان ـ تخت فولاد ـ تکیه خلیلیان برپاست .

داریوش ـ شهباز وشهرام پرندی

آ ـ ۸۷٥۱

هنرمندان نمایشنامه‌های رادیو تلویزیون ملی ایران با کمال تاسف درگذشت روانشاد اکبر مشکین هنرمند ارجمندرا باطلاع کلیه همکاران ودوستان و آشنایان می‌رساند. مجلس ترحیم زنانه ومردانه آنمرحوم روز دوشنبه ۲۸ آذر ماه از ساعت٦تا۸بعدازظهر درخانقاه‌صفی‌علیشاه منعقد خواهدبود.

آ ـ ۳٦۸٥٦

هنرمندان عضو صندوق همکاری و رفاه هنرمندان سازمان رادیو تلویزیون ملی ایران با اندوهی فراوان درگذشت روانشاد اکبر مشکین هنرمند گرانقدر را باطلاع عموم می‌رسانند. مجلس ترحیم زنانه ومردانه آن مرحوم‌روز دوشنبه از ساعت ٦تا۸ بعد از ظهر در خانقاه صفی علیشاه منعقد خواهد بود .

صندوق همکاران و رفاه هنرمندان

سازمان رادیو تلویزیون ملی ایران

آ ـ ۳٦۸٥٤

هنرمندان ایران در سوگ هنرمند شایسته وارجمند روانشاد اکبر مشکین روز دوشنبه ۲۸ آذر از ساعت ٦تا۸ بعد از ظهر در خانقاه صفی علیشاه یادش را گرامی میدارند.

حمید قنبری ـ رئیس هیئت مدیره انجمن بازیگران فیلم

آ ـ ۳٦۸۳٦

با اندوه فراوان درگذشت هنرمند گرانقدر اکبر مشکین هنرپیشه نمایشنامه‌های رادیو تلویزیون ملی ایران‌را باطلاع دوستان وآشنایان می‌رساند. مجلس ترحیم زنانه و مردانه آن مرحوم روز دوشنبه ساعت ۱۸ تا ۲۰ در خانقاه صفی علیشاه منعقد خواهد بود .

خانواده‌های : مشکین، هاشمی، ابوالضیاء ، حسینی ، نیلی، دیانی، قاجار سیاح‌فر مفیدی تهرانی، خطیبی ، شعار، فوز، بهی‌نیا، فاطمی‌نژاد، بادامپور .

آ ـ ۳٦۸٥۲

اطلاعات ـ مصیبت وارده را به‌بازماندگان آن مرحوم وخانواده‌های وابسته تسلیت می‌دهد .

هو الباقی

اتحادیه صنف مسافربری شیراز و حومه بانهایت تاثرو تاسف درگذشت شادروان محمد پرویزی راباطلاع عموم میرساند مجلس ترحیم آن شادروان از ساعت ۳الی٥ بعدازظهر روز ۲۸ر۹ر۳٦ در مسجد عالی سپهسالار برگزار می‌گردد .

رئیس اتحادیه ـ محمود عطاران

آ ـ ۸۷٥۸

اوست باقی

دوستان و برادران غمزده شادروان محمد پرویزی مجلس ترحیمی از ساعت ۳تا٥ بعدازظهر روز دوشنبه ۲۸ر۹ر۳٦ در مسجد عالی سپهسالار برگزار می‌نمایند باشرکت در این فاتحه روح آن‌مرحوم را شاد کنید.

عزیززارع ـ احمد پایدار ـ اکبر پایدار ـ محمدصادق بدیعی ـ سید فخرالدین خالصی ـ اسدالله معتکف ـ سید مهدی بنائی ـ غیاث‌الدین حدائق ـ دبیری ـ مهندس امامی ـ مهندس محمودی ـ نقی‌زادگان ـ بذرافشان ـ صباغ‌زاده .

اوست پایدار

بانهایت تاسف و تاثر درگذشت ناگهانی محمد پرویزی را باطلاع اهالی محترم شیراز میرساند مجلس ترحیم آن‌مرحوم از ساعت ۹نیم الی ۱۱ونیم روز جمعه ۲ر۱۰ر۳٦ در حرم مطهر علی‌ابن حمزه علیه‌السلام برگزار می‌گردد باشرکت‌در مجلس ترحیم روح‌آن مرحوم را شادو بازماندگان را قرین امتنان فرمائید .

ازطرف اهالی دهبزرگی ـ درب شاهزاده ـ کسبه دروازه اصفهان .

آ ـ ۸۷٥٦

هو الباقی

برادر بزرگ و دوست جوانمردمان ناگهان مارا ترک کرد درغم رفتن اوعصر دوشنبه ۲۸ر۹ر۳٦ از ساعت ۳الی٥ بعد ازظهر درمسجد عالی سپهسالار همه در سوک او خواهیم نشست .

اصغر عطاران ـ حمید نگین ـ سیروس مارشال پیرغیبی ـ حسن گل‌مکانی ـ ابراهیم رزم‌آهنگ ـ رضا هاتفی ـ محمد جهان‌میر ـ مرتضی مرتضوی ـ رحیم فروتنی ـ عبدالرحمان دوانی ـ محمد نوشیدنی ـ مهندس کاوس بیژن ـ اصغر کسرائیان ـ مجید کسرائیان ـ حاجی عبدالعلی دهبزرگی ـ عنایت خالدی ـ جمشید صفت‌زاده ـ اسماعیل کشاورزی .

آ ـ ۸۷٥٥

اوست باقی

بانهایت تاسف و تاثر درگذشت نابهنگام آقای محمد پرویزی پدر ـ برادر عزیزمان را باطلاع دوستان و آشنایان میرساند مجلس ترحیم آن شادروان از ساعت ۳الی٥ بعد از ظهر روزدوشنبه ۲۸ر۹ر۳٦ در مسجد عالی سپهسالار شیراز برگزار می‌گردد .

خانواده های پرویزی ـ فیلی ـ فیروزه ـ حیات غیب ـ سیاحنگر ـ قوی ـ دستگیر ـ ثمرنیا ـ میراسکندری ـ نجفدری ـ نکوبین .

آ ـ ۸۷٥۳

اوست باقی

بانهایت تاسف و تاثر درگذشت نابهنگام آقای محمد پرویزی پدرـبرادر عزیزمان را باطلاع دوستان و آشنایان می‌رساند مجلس ترحیم آن شادروان از ساعت ۳الی٥ بعداز ظهر روز دوشنبه ۲۸ر۹ر۳٦ در مسجدعالی سپهسالار برگزارمیگردد.

جعفرابطحی ـ هاشم جاوید ـ ایرج عطارد ـ جلال جهان‌میر ـ جباری .

اطلاعات ـ مصیبت وارده را بخانواده های عزاداربویژه بازماندگان آنمرحوم تسلیت میدهد .

یادبود

بمناسبت سالروز درگذشت بانو مهری لطیفی (علاء پور) مجلس یادبودی در تاریخ دوشنبه ۲۸ آذر ماه (شب تاسوعای حسینی) از ساعت ٥ بعد ازظهر در منزل مادر آن مرحومه‌برگزار خواهد شد.

فروغ لطیفی

آ ـ ۳٦۷۸۷

بمناسبت چهلمین روز درگذشت شادروان سروان حبیب‌الله خداکرمی مجلس یادبودی از ساعت ۳تا٥ بعد از ظهر روز دوشنبه ۲۸ر۹ر۳٦ برابر باهشتم محرم‌الحرام در حسینیه اشتری واقع در میدان رشدیه اول خیابان دامپزشکی پلاک ٦ منعقد حضور دوستان و آشنایان درآن مجلس باعث شادی روح آنمرحوم و تسلی بخش بازماندگان خواهد بود.

خانواده خداکرمی

آ ـ ۱۳۱٥۱

بیادشروین

بیست وهفتم آذرماه همزمان با نهمین سالروز خاموشی عزیز از دست رفته ما شروین شیبانی است. بدینوسیله یادش را گرامی میداریم وهرگز خاطره تلخ درگذشت نابهنگام وغم‌انگیزش را فراموش نخواهیم کرد.

پدر ومادر وخواهر داغدار

آ ـ ۱۲۹٤۱

به‌یاد فرزند ناکامان داریوش بهپور حاجیانی

روز ۲۹ آذر ۲٥۳٦ سه سال از دوری تو گذشت سوک توان‌سوزتو ما را داغدار کرد بهمین مناسبت امروز در بهشت زهرا گردهم میائیم ویادت را باشک چشم‌گرامی خواهیم داشت.

مادر وپدر وبرادران داغدارت

آ ـ ۱۳۰٦۳

دو سال از درگذشت همسر مهربان و پدر عزیزمان‌شادروان مهدی مولاپرست (مولاپناه) میگذرد.

ولی خاطره مهربانیهایش همیشه در دیدگاه خانواده و آشنایانش باقی است و باگذشت زمان رنگ نخواهد باخت‌روز دوشنبه ۲۸ آذر ماه جاری برمزارش گرد می‌آئیم ویادش راگرامی میداریم.

همسر وفرزندان

آ ـ ۱۳۱۰۳

بافرا رسیدن ۲۹ آذر ماه یک سال از درگذشت مادرمان مرحومه عذرا فروغی (وصال)میگذرد،مراسم سال برگزارنخواهد شد وهزینه ان بمصرف امور خیریه خواهد رسید.

منوچهر وصال ـ هما معدل ـ هوشنگ وصال

آ ـ ۳٦۸۰۹

تسلیت

جناب آقای علی‌اصغر طباطبائی

معاونت پارلمانی وزارت امور اقتصادی و دارائی

مصیبت وارده را تسلیت میگویم .

کیاندخت زندیه

آ ـ ۱۳۱٤۱

آقای امیر عبداله نژاد اورنك

درگذشت مادرتان را تسلیت می‌گویم .

عبدالحسین ابراهیمی زیبا

آ ـ ۳٦۸۸٥

ایرج عزیز

مصیبت وارده را صمیمانه تسلیت گفته، خود را در غم شما شریک میدانیم .

فرشته و محمدشفائی

آ ـ ۳٦۸٦۸

خانواده محترم قدوسیان

باکمال تاسف مصیبت وارده را تسلیت عرض می‌نمائیم.

گروه صنعتی سوفالین

جناب آقای حسین تهامی

بااندوه فراوان مصیبت وارده را به جنابعالی وخانواده محترم از صمیم قلب تسلیت عرض نموده واز خداوند بزرگ برای کلیه بازماندگان صبر و شکیبائی مسئلت داریم .

همکاران دفتر آمار وارزشیابی

جناب آقای الستی

مصیبت وارده را صمیمانه تسلیت میگویم .

عذرا تهرائی‌فر

جناب آقای خداداد فرمانفرمائیان

بانهایت تاسف و تالم مصیبت وارده را تسلیت عرض مینمایم .

منیژه مهدوی

همکار عزیز سرکار خانم میناساسانی (داریوش)

دوستان و همکاران موسسه عالی‌توان‌بخشی دانشگاه تهران مصیبت وارده را به‌شما و خانواده محترم ساسانی‌تسلیت می‌گویند .

دکتر امامی‌اهری ـ دکتر فرخیان ـ پروین علوی ـ حوری نازنین موید حکمت ـ شیده وزیری ـ زهره زمانیان ـ ناهید طریقی ـ زهرا فرزاد ـ ویکتوریامومن ـ وحدت عطارناصری ـ محسن هاشمی ـ تیرداد ضرابی .

آ ـ ۱۳۱۱۷

جناب آقایان حسن و ابوالقاسم قیومی

مصیبت وارده را تسلیت می‌گویم .

رضائیه ـ محمدحسن عزیزی

آ ـ ۳٦۸۷٤

خانم ثریا بیرشك

بانهایت تاسف مصیبت وارده را تسلیت میگوئیم .

ایرج کلانتری، فهیمه کلانتری، حسین شیخ‌زین‌الدین

آ ـ ۱۳۱۲۳

جناب آقای مهندس مهرگان

درگذشت پدر گرامیتان را تسلیت عرض نموده سلامتی‌شما و خانواده محترم را خواستاریم .

شرکت سهامی تونل ساختمان ـ کارگاه‌بارچین

آ ـ ۱۳۱۲٥

جناب آقای مهندس مهرگان

باکمال تاسف و تاثر درگذشت پدر بزرگوارتان را تسلیت عرض مینمایم .

مهندس عباس احمدی

آ ـ ۱۳۱۲٥

خانم الهه مهرگان

بااندوه فراوان درگذشت پدر گرامیتان رابشما و سایرفامیل محترم تسلیت‌عرض می‌نمائیم .

کاویانی، صالحیار، محمدحسینی، ایزدسرشت، قاسمی‌پور، ذکائی، شهیاری ، احمدی‌نژاد ، روحی، رهبر، برهانی ، کاشی ، عصاره، نامداریان ، داریوش شهریاری، محمدجواد صفائی ، کشاورزی، نورافزا .

آ ـ ۱۳۱۳۷

خانم الهه مهرگان

مصیبت وارده‌رابه‌شما و فامیل محترم تسلیت عرض‌می‌نمائیم.

مهستی‌مقدم، مصلحی، سیف‌الهی، نوائی، خیلتاش، جوانفر ، دلخوش، اصلانی، امینی صنعتی، باباحاجی، نوراني ، سیاسی ، شهریاری ، فتوره‌چی .

آ ـ ۱۳۱۳۷

سرکار خانم توفیق

بانهایت تاسف درسوك مادر گرامیتان سهیم هستیم آرزوی بقاء خاندان محترم توفیق را داریم .

خرمشهر ـ فرخ ـ آیلین رضائی

آ ـ ۱۳۱۳۹

هنرمند عزیز آقای مجید محسنی

مصیبت وارده را صمیمانه تسلیت میگویم .

شهین

آ ـ ۳٦۸۸٦

هیئت مدیره شرکت بن‌امیر با مسئولیت محدود باتاثر و تاسف فروان فوت مرحوم مهندس محمدعلی فروغی را به خانواده محترم آن مرحوم بخصوص جناب آقای مهندس عبدالعزیزفرمان فرمائیان تسلیت عرض مینماید .

هیئت مدیره شرکت بن‌امیر با مسئولیت محدود

آ ـ ۱۳۱۳۳

جناب آقای مهندس عبدالعزیز فرمان‌فرمائیان و بانو

با یك دنیا تاسف وتاثر فوت جانگداز شادروان مهندس محمدعلی فروغی را به‌آن جناب و خاندان محترم تسلیت عرض مینماید .

مهندس مهرداد راسخ

آ ـ ۱۳۱۳۳

جناب آقای مهندس محمدرضا مجدوبانو

با اندوه فراوان درگذشت شادروان مرحوم مهندس محمد علی فروغی را تسلیت عرض نموده و خودرا در غم شما شریك می‌دانم .

مهندس مهرداد راسخ

آ ـ ۱۳۱۳۳

بانهایت تاثر و تاسف درگذشت شادروان محمدعلی فروغی را به‌استاد گرامی جناب آقای سناتور محسن فروغی تسلیت عرض کرده از خداوند بقای عمر و عزت آن وجود عزیز و خاندان محترم را مسئلت مینمائیم .

اعضاء اتحادیه عتیقه فروشان و مصنوعات دستی

آ ـ ۱۳۱٥۳ ۱

آقای سیداصغر میری آشتیانی

باقلبی مملو از اندوه و تاسف مصیبت وارده را تسلیت عرض نموده و از خداوند بزرك برای کلیه بازماندگان صبرو بردباری آرزومندیم .

از طرف همکاران اداری ـ همافر یکم بختیارکیانی

آ ـ ۸۷٥۰

جناب آقای عزیزالله درویش نوری

بانهایت تاثر و تاسف درگذشت برادر عزیزتان را تسلیت عرض نموده و بقاء عمر و سلامتی خانواده محترم را از خداوند متعال خواستاریم .

کارکنان بانك صادرات ایران ـ شعب قم

آ ـ ۸۷٥۲

آقای فرامرز طباطبائی

مصیبت وارده را از صمیم قلب تسلیت میگویم‌ودر اندوهتان خودرا شریك میدانم.

وفائی‌نژاد

آ ـ ۳٦۸۹۲ ۱

جناب، آقای کیوان معانی ـ همکار عزیز

همکاران شما در دبیرستان دکتر هوشیار مصیبت واردهرا صمیمانه تسلیت میگویند .

همکارگرامی آقای علی جمالی

ضایعه غم‌انگیز درگذشت پدر بزرگوارتان باعث تاثر و تاسف عمیق‌ما شد . ضمن عرض تسلیت به جنابعالی و خانواده محترم برایتان صبر و شکیبائی آرزو می‌کنیم.

کارکنان سازمان تنظیم آگهی های موسسه اطلاعات

دوست و همکار گرامی آقای علی‌جمالی

بانهایت تاثر و تاسف مصیبت وارده را بجنابعالی و بازماندگان محترم صمیمانه تسلیت عرض مینمائیم.

سازمان نیازمندی های روزنامه اطلاعات

آقای علی جمالی

باکمال تاسف درگذشت پدر گرامیتان را تسلیت‌میگویم .

علی‌اکبر شیرعلی

سرورگرامی جناب آقای علی‌جمالی

بانهایت تاسف و تاثر درگذشت پدرگرامیتان را تسلیت گفته بقای‌عمرو سلامتی شما و سایر بازماندگان آن مرحوم را از خداوند بزرك خواهانم.

رضائیه ـ محمد حسن عزیزی

جناب آقای حسن و حسین جمالی

بانهایت تاسف و تاثر مصیبت وارده را تسلیت گفته بقای عمر شماو سایر بازماندگان آن مرحوم را از خداوند بزرك خواهانم .

رضائیه ـ محمد حسن عزیزی

جناب آقای غلامرضا موحدنیا

باکمال تاسف درگذشت پدر گرامیتان را به شما وبخانواده محترمتان تسلیت عرض نموده و برای شما صبر و شکیبائی از خداوند متعال خواستاریم.

گروه صنعتی سوفالین

جناب آقای سناتور مهندس محسن فروغی

بانهایت تاسف مصیبت وارده را تسلیت عرض نموده بقای عمر آنجناب و خاندان معظم را از درگاه باریتعالی مسئلت‌مین

چرم یک محصول طبیعی است
کفش چرمی بهترین نوع کفش است
کفش ملی تولیدکنندهٔ کفش چرمی در ایران
کفش ملی مسئول پای شماست
کفش چرمی با آستر چرمی بخرید
کفش چرمی سلامتی شما را بهتر تامین میکند
از فروشنده‌های کفش بخواهید که تأیید کنند آستر کفش انتخابی شما چرمی است
کفش ملی مسئول پای شماست
چرم یک محصول طبیعی است
کفش چرمی برای سلامتی مناسب‌تر است
کفش ملی تولیدکنندهٔ کفش چرمی در ایران
کفش ملی مسئول پای شماست
کفش چرمی با آستر چرمی بخرید
کفش چرمی سلامتی شما را بهتر تامین میکند
از فروشنده‌های کفش بخواهید که تأیید کنند آستر کفش انتخابی شما چرمی است
کفش ملی مسئول پای شماست
چرم یک محصول طبیعی است
کفش چرمی بهترین نوع کفش است
کفش ملی تولیدکنندهٔ کفش چرمی در ایران
کفش ملی مسئول پای شماست
کفش ملی تولیدکنندهٔ کفش چرمی در ایران
کفش ملی مسئول پای شماست
کفش چرمی با آستر چرمی بخرید
کفش چرمی سلامتی شما را بهتر تامین میکند
از فروشنده‌های کفش بخواهید که تأیید کنند آستر کفش انتخابی شما چرمی است
کفش ملی مسئول پای شماست
چرم یک محصول طبیعی است
کفش چرمی بهترین نوع کفش است
کفش ملی تولیدکنندهٔ کفش چرمی در ایران
کفش ملی مسئول پای شماست
کفش چرمی با آستر چرمی بخرید
کفش چرمی سلامتی شما را بهتر تامین میکند
از فروشنده‌های کفش بخواهید که تأیید کنند آستر کفش انتخابی شما چرمی است
کفش ملی مسئول پای شماست
چرم یک محصول طبیعی است
کفش چرمی برای سلامتی مناسب‌تر است
کفش ملی تولیدکنندهٔ کفش چرمی در ایران
کفش ملی مسئول پای شماست
کفش چرمی در فروشگاههای کفش ملی
فروشگاههای کفش ملی در اکثر شهرهای ایران
کفش ملی مسئول پای شماست

تقویم اطلاعات
ساعات شرعی
استخراج دکتر ریاضی کرمانی

یکشنبه- بیست و هفتم آذرماه ۲۵۳۶
هفتم محرم ۱۳۹۸- هجدهم دسامبر ۱۹۷۷
اذان مغرب . . . . . ساعت ۵ و ۴۰ دقیقه
اذان صبح (فردا) . . ساعت ۶ و ۲ دقیقه
طلوع آفتاب (فردا) . . ساعت ۷ و ۸ دقیقه
ظهر شرعی (فردا) . . ساعت ۱۲ و ۲ دقیقه
اذان مغرب (فردا) . . ساعت ۵ و ۴۰ دقیقه

اطلاعات دیپلماتیک

آموزگار: نباید از آشپز لیسانس دانشگاهی بخواهیم

جمشید آموزگار نخست وزیر دیشب در هشتمین جلسه عمومی کمیسیون شاهنشاهی طی سخنانی گفت مهمترین نکته اساسی و پراهمیتی که بعنوان حاصل کار گفت وشنود جلسه امروز کمیسیون شاهنشاهی باید مورد توجه عاجل و دقیق همه همکاران قرار بگیرد همانا موضوع شناخت و پذیرش مسئولیت نظارت و پی‌گیری و ارزشیابی طرحها از سوی وزیران و مدیران و مسئولان سازمان های دولتی است گمان نمیبرم که نیازی به توضیح داشته باشد که پی‌گیری و نظارت و ارزشیابی ازنخستین اصول مدیریت صحیح است و هیچ مدیر کاردان و لایقی نمی تواند خویشتن را از این مهم که در حسن اجرای طرحها عامل موثری بشمار میرود فارغ بداند در حقیقت تشکیل کمیسیون شاهنشاهی که بفرمان مبارک شاهنشاه آریامهر انجام گرفت بخاطر همین منظور بود که این کمیسیون در بر قراری یک نظام صحیح پی‌گیری و ارزشیابی دولت را کمک و یاری دهد چه درنظام شاهنشاهی همانطور که بارها تاکید شده خود این نظام بهترین راهنما و بزرگترین منتقدسازنده و راهگشای مشکلات است و اکنون هم که یکسال و دوماه از تشکیل کمیسیون شاهنشاهی گذشته بحق باید گفت که این کمیسیون نه تنها وظایف خود را به نحو احسن انجام داده بلکه الگو و سرمشق ارزنده‌ای برای همه سازمان های خصوصی و بخش دولتی قرار گرفته است.

نخست وزیر افزود خود من هفته گذشته فرصتی پیدا کردم که از نزدیک با طرز کار کمیسیون شاهنشاهی آشنائی پیدا کنم در اینجا بدون هیچ مداخله باید بگویم که با کمترین هزینه بالاترین بازده و بهره‌وری از نیروی انسانی و کار برد ماشینها بدست آمده و در هر یک از اطاق های این بنای ساده که شما قدم می‌گذارید بایکروحیه دلسوزی و علاقه و دانش و تجربه و وجدان کار روبرو هستید چرا ما در دستگاه های خودمان از نخست وزیری گرفته تاکوچک ترین واحد دولتی و همچنین بخش خصوصی نتوانیم چنین برداشت و چنین استنباطی از نیات شاهنشاه آریامهر و چنین طرزکاری را تسری بدهیم.

وظیفه سنگین

بویژه که فرمان مبارک شاهنشاه آریامهر هم شرف صدور یافته که در این جلسه از مضمون آن آگاهی پیداکردید. که وظیفه بسیار سنگینی از این جلسه به بعد بعهده همه مسئولان دولتی گذارده شده بدین معنی که مسئولیت پی‌گیری ونظارت و ارزشیابی در مرحله نخست بعهده وزیران و مدیران و مسئولان دستگاه‌ها است. اینها هستند که باید بدون ایجاد تشکیلات جدید همانطور که در گزارش آمده بود با استفاده از نیروی انسانی موجود در دستگاه ها و با قبول مسئولیت و پی‌گیری این امر مهم را انجام دهند. البته در استانها هم آقایان استانداران مسئول طرح هائی خواهند بود که در حیطه نظارت آنها است طرح‌هائی که خاص ناحیه‌ای است اینها کمک های ستادی از وزارتخانه ها دریافت خواهند کرد ولی مسئولیت نظارت به پیروی از اصل عدم تمرکز که یکی دیگر از اصول انقلاب شاه و ملت است بعهده استانداران خواهد بود البته مسئولیت طرح هائی را که جنبه ملی و منطقه‌ای دارد، کماکان وزیران و سایر مدیران سازمانها و وزارتخانه ها بعهده خواهند داشت. جمشید آموزگار سپس اظهار داشت در این رهگذر سازمان برنامه و بودجه مسئولیت سنگین‌تری بعهده دارد زیرا که این سازمان فارغ از درگیریهای روزمره و آسوده از کار های اجرائی نه تنها مسئولیت هماهنگی بین طرح های مختلف وزارتخانه‌ها را بعهده دارد بلکه باید نقش و وظیفه اساسی خود راکه ایجاد توازن و تعادل دربخش های مختلف اقتصادی است بخوبی ایفا کند، البته در مرحله نهائی هم کمیسیون شاهنشاهی آنطورکه دربیانات جناب آقای معینیان آمده بود رسیدگی و نظارت نهائی را به عنوان راهنمای دستگاه های دولتی ادامه خواهد داد. و در این راه یار و یاور همه‌ما خواهد بود و صمیمانه از ایشان و سایر همکارانشان سپاسگزارم.

تکرار نخواهد شد

نخست وزیر افزود یقین دارم اگر چنین روحیه‌ای در اجرای فرمان اخیر شاهنشاه آریامهر در دستگاهها و سازمان های مختلف برقرار شود دیگر نظائر وضع بیمارستان نظام‌آباد و یا ساختمان مرکز توزیع پست تکرار نخواهد شد.

نخست وزیر سپس گفت در قسمت دیگری از گزارش کارشناسان که سخن از ناتوانی وزارتخانه ها رفته بود این نکته بسیار حساسی است که نیاز به تعمق و تامل دارد این ناتوانی نه بخاطر آنست که مسئولان دستگاه‌ها نخواهند وظیفه خود رابهتر انجام دهند بلکه این ناتوانی بنظر من باین علت است که افراد کارآمد - کارآزموده و دانش‌آموخته باندازه‌کافی دراختیار ندارند.

نخست وزیر افزود تا قبل از انقلاب شاه و ملت جامعه ما از دو کمبود و نارسائی مزمن رنج میبرد یکی بیکاری بود و دیگری بیکاری‌امروز خوشبختانه بیکاری وجود ندارد ولی ظواهر. بیکارگی تا حدودی در قسمت های مختلفه بخش های دولتی و خصوص به چشم می خورد یعنی افرادی مشاغلی را اشغال کرده‌اند و سمت‌هائی را دارند که برای آن مشاغل و برای آن سمت‌ها نه دانش لازم و نه تجربه کافی آموخته‌اند.

و بهمین جهت است که بهمانگونه که در گزارش کارشناسان آمده بود ناچار شدیم که دروازه‌های کشور را بروی کارشناسان خارجی از همه کشورها باز کنیم ولی تا کی.

بنابراین همانطور که شاهنشاه آریامهر درکنفرانس های آموزشی رامسر تاکید فرموده بودند باید تجدید نظری درنظام آموزشی کشور ما پیدا شود. نظام آموزشی کشور ما بگونه‌ای است که جوانان ما را در رشته‌ها و سطوحی تربیت میکند که برای آن رشته‌ها و آن سطوح مشاغل کافی وجود ندارد و در مقابل توسعه اقتصادی کشور نیاز هائی را بوجود آورده که در ارتباط با آن نیازها مردان کارآمد و زنان کارآزموده تربیت شده‌اند بعنوان یک نمونه نظام آموزشی ما در رشته‌پزشکی پزشک متخصص برای کشور های دیگر تربیت می کند درحالیکه امروز نیاز کشور ما به‌پزشک عمومی است اگر به‌دپزشک متخصص جراحی قلب باز احتیاج داریم در مقابل به‌هزاران پزشک عمومی نیازمندیم ولی نظام آموزشی آنچنان است که تشویق می کند که همه پزشکان برای گرفتن تخصص هائی که مشاغل کافی برای آنها هنوز در مملکت نیست بروند و به ناچار برخی از آنها درکشور های خارجی باقی می مانند این یکی از علل عدم برگشت این پزشکان است در رشته های ساده‌تر با توسعه روز-افزون اقتصادی و اجتماعی که درکشور ما مشهود است هنوز ما مترجم و ماشین - نویس بحدکافی نداریم وتا زمانی نه چندان دور هنوز ازمترجم درخواست لیسانس دانشگاهی می کردیم این بمانند آنست که شما از آشپز منزلتان درجه لیسانس دانشگاهی بخواهید شما از آشپز می خواهید که آشپزی کند نه اینکه ورق پاره‌ای بشما نشان دهد مترجم هم باید از یک زبان بزبان دیگر بگونه‌ای سلیس و فصیح مطلب را برگرداند اگر می تواند این فرا دریک مدرسه حرفه‌ای بیاموزد چه نیازی به‌لیسانس دانشگاهی دارد.

اینها گرفتاری نظام آموزشی ما در رشته‌های مختلف است که امیدوارم با فعالیت هماهنگ شده‌ای که بین وزارتخانه های مختلف است و در اینجا باید بگویم که این تجدیدنظر و کوشش وتلاشی که باید در این راه بکار رود تنها با وزارت آموزش و پرورش نیست بلکه وزارت کار و امور اجتماعی و صنایع و معادن و سایر وزارتخانه‌ها دراین کار نقش مهمی دارند و امیدوارم که با هماهنگی که وجود دارد نقیصه برطرف شود تا دیگر انشاءاله در آینده سخن از ناتوانی وزارتخانه ها بمیان نیاید.

آقای جمشید آموزگار در قسمت دیگری از سخنان خود گفتند ...

امر مبارک شاهنشاه مشرف صدور پیدا کرده است که راه‌آهن های ایران باید برقی شود جناب وزیر راه و ترابری بخوبی می دانند که مردانی که راه‌آهن ایران را با لکوموتیو بخاری اداره می کردند و سازمانی که دهها سال پیش بوجود آمده بود و شاید در اینکار موفق بود آن مردان و این سازمان برای اداره راه‌آهن‌های برقی شده مناسب نیست و از هم اکنون باید به فکر تربیت و آموزش و پرورش کارمندانی بود که بتوانند آن چنان سازمانی را اداره کنند در هر رشته‌ای که بنگریم توسعه آنقدر سریع بوده که ما نتوانسته‌ایم همگام با سرعت و شتاب توسعه مردان کارآمد و کارآزموده تربیت کنیم.

تولید رادیو

ولی دیگر تاخیر بیش از این جایز نیست و ازهمین جا است که در برنامه‌های آینده و در اجرای اوامر شاهنشاه و بخاطر گزارش های گوناگونی که از همین کمیسیون بیرون آمد و صمیمانه بخاطر آنها سپاسگزاری میکنم چون راهنمائی کردند و مشکلات را ارائه دادند باید تاکید بیشتری برآموزش باشد آموزش واقعی و نه تنها گرفتن یک ورق پاره از دانشگاه.

نخست وزیر در ادامه سخنان خود اظهار داشت:

در قسمت دیگری از گزارش آمده بود که در یکی از کارخانه‌ها که مورد بازرسی قرار گرفته بود میزان تولید رادیو کاهش پیدا کرده و محدود شده به‌مصرف داخلی ازاین مطلب نباید بسادگی بگذریم مگر مقرر نشده که ما باید تا نسل دیگر از درآمد صادرات خود درآمدی جانشین عایدات نفت داشته‌باشیم. اگر قرار براین باشد که در هررشته تولید صنعتی و فنی به خودکفائی داخل رسیدیم و خویشتن را عاجز از رقابت با خارجیان در خارج از مرزهای این کشور دیدیم تولیدات را محدود کنیم پس از کجا می‌خواهیم درآمد نفت را با صادرات جانشین کنیم من از جناب سناتور ضیائی می‌خواهم از این مطالب به آسانی نگذرند. صاحبان این کارخانه را بخواهند و بگویند چگونه در آن سوی خلیج فارس از هزاران کیلومتر همین رادیو را می‌آورند و میفروشند و ما از این سوی خلیج‌فارس نمیتوانیم با آنها رقابت‌کنیم قطعا مشکلاتی در کار است ولی وظیفه کدام سازمان است که به این مشکلات رسیدگی کند. اگر ما این گزارشات را فقط بشنویم از این گوش بگیریم و از آن گوش بدر کنیم ولی تعمق نکنیم همانطوریکه در چند جلسه قبل گفتم چند ماه‌دیگر شما و من هم‌مورد بازخواست و بحق‌مورد بازخواست قرار خواهیم گرفت چون اگر امروز عنایتی به همه ما شده و مسئولیتی بعهده ما گذاشته‌اند باید با چشم و گوشی باز دراجرای وظایف خودمان کوشا باشیم و برای اجرای بهتر وظایفمان ازاین درسها و تجربه‌ها و پندهائی که از کارشناسان کمیسیون شاهنشاهی میگیریم استفاده کنیم.

ساختن مدرسه

نخست‌وزیر افزود در گزارش مربوط به وزارت آموزش و پرورش آمده‌بود که مدارس به اندازه کافی ساخته نشده است. نکته‌ای است صحیح. جناب آقای گنجی هم پاسخ دادند ولی استدعای من از ایشان و از همه هموطنان و همیهنان عزیز اینست که در این راه از سنت بسیار پسندیده پدران و نیاکان خودمان یاد بگیریم. پدران و اجداد ما همانطور که استحضار دارید بصورت‌وقف کاروانسراها- آب‌انبارها و بیمارستانها می ساختند. امروز خوشبختانه نیازی به‌آب‌انبار و کاروانسرا نداریم ولی چرا از مردم مملکت خودمان برای ساختن مدرسه طلب‌کمک و استمداد نکنیم و نیروی وزارت آموزش و پرورش را صرف تربیت معلم آن هم در رشته های حرفه‌ای ننمائیم. اگر وزارت آموزش و پرورش باین امید باشد که تمام مدارس مورد نیاز کشور را باید از اعتبارات وا بودجه مملکت ساخته‌شود بنظر راه صحیحی نیست مردم این مملکت در تربیت فرزندان خودشان سهم‌بزرگی دارند.

نخست‌وزیر افزود:

آقای گنجی نیز کار پسندیده‌ای کردند و نامچند نفر از افراد خیر را ذکر

بقیه در صفحه ۲۹

روز ملی بحرین

ابراهیم علی ابراهیم سفیر بحرین در دربار شاهنشاهی دیشب بمناسبت روز ملی کشور بحرین میهمانی عصرانه‌ای در هتل هیلتون ترتیب داد و والاحضرت شاهپور عبدالرضا پهلوی و همسرشان و الاحضرت پری سیما در میهمانی سفیر بحرین حضور داشتند.

روسای مجلسین، هویدا وزیر دربار شاهنشاهی، خلعتبری وزیر امور خارجه، کیانپور وزیر دادگستری معتمدی وزیر پست وتلگراف وعده‌ای از دیپلماتهای خارجی و سفیران مقیم دربار شاهنشاهی در این میهمانی شرکت داشتند.

ضیافت زاهدی بافتخار رونالدریگان

اردشیرزاهدی سفیر شاهنشاه آریامهر دراوشنگتن میهمانی شامی بافتخار رونالدریگان فرماندار سابق ایالت کالیفرنیا واز رهبران برجسته حزب جمهوری خواه ترتیب داد.

دراین میهمانی عده زیادی از شخصیتهای سیاسی- اجتماعی- مطبوعات بابانوانشان شرکت داشتند.

در سرمیز شام اردشیر زاهدی پس از تجلیل ازفعالیت های هنری وخدمات سیاسی رونالد ریگان در دوران فرمانداری ایالت کالیفرنیا گفت خوشوقتم که در بهار اینده به‌ایران مسافرت خواهیدکرد.

پس از سخنان سفیر شاهنشاه آریامهر، رونالد ریگان ضمن تشکر از پذیرائی گرم و میهمان نوازی اردشیر زاهدی گفت:

از زمانی که سفیر شاهنشاه آریامهر را بعنوان محصل در امریکا میشناختم به اهمیت و قدرت رهبری و بینش شاهنشاه ایران پی بردم و خوشوقتم که امروز روابط دو کشور بطور روزافزون در حال توسعه است.

وی در ادامه سخنان خود گفت: دوستم اردشیر زاهدی اولین کسی بود که مرا با گذشته و میراث تاریخی ایران آشنا کرد.

ریگان سپس افزود: وفاداری وعشق بموطن سفیر شاهنشاه آریامهر میتواند سر مشقی برای امریکائیان باشد و امیدوارم دوستی و اتفاق میان ایران و امریکا همواره پایدار وبرقرار باشد.

دراین میهمانی که تا پاسی از شب ادامه داشت. هنری کیسینجر وزیر خارجه اسبق امریکا - سناتور باکر رهبر حزب جمهوریخواه در مجلس سنا- سناتور دل‌کاندیدای معاونت ریاست جمهوری از طرف حزب جمهوریخواه در انتخابات گذشته سناتور شوایکر معاون رونالدریگان در مبارزه انتخاباتی سال گذشته - سناتور لاکسالت را رابرت‌میچل معاون حزب جمهوری خواه در مجلس نمایندگان - تومان کمپرنماینده‌حزب جمهوریخواه در مجلس وگروهی دیگر از برجستگان آمریکائی حضور داشتند.

اهدای نشان به پرنس آقاخان

پرنس صدرالدین آقاخان مامور عالی‌پندهندگان‌سیاسی روز گذشته بپاس مساعی وی در زمینه آزاد ساختن گروهی از ساکنان ربوده شده لهستان و نیزتوسعه روابط لهستان با دیگر ممالک بدریافت نشان لیاقت صلیب فرماندهی با ستاره نائل شد.

این نشان را شورای دولتی لهستان بوسیله یوجینی یوزکولاگا معاون وزارت خارجه این‌کشوربه صدرالدین آقاخان اعطا کرد.

مراسم اعطای این نشان در محل سازمان ملل متحد انجام شد.

وزیر اطلاعات لسوتو در تهران

دیشب «لروتولی» وزیر اطلاعات و انتشارات کشور افریقائی لسوتو بنابدعوت داریوش همایون وزیر اطلاعات و جهانگردی وارد تهران شد و در فرودگاه مهرآباد از سوی سعادت معاون پارلمانی وزارت اطلاعات و جهانگردی و چند تن دیگر از مقامات این وزارتخانه مورد استقبال قرار گرفت.

وزیر اطلاعات و انتشارات لسوتو امروز با وزیر اطلاعات و جهانگردی ایران ملاقات و مذاکره کرد.

هیات نمایندگی ایران عازم کاراکاس شد

یگانه: ایران از تثبیت قیمت نفت حمایت میکند

هیئت نمایندگی ایران کنفرانس وزیران دارائی و نفت کشورهای عضو اوپک در کاراکاس امروز عازم کاراکاس‌شد. ریاست هیات ایرانی بعهده محمد یگانه وزیر امور اقتصادی و دارائی است محمد یگانه دیشب گفت مهمترین‌مسئله‌ای که در دستور کار کنفرانس کاراکاس قرار دارد اتخاذ تصمیم درباره قیمت نفت در سال ۱۹۷۸ است. در این مورد سیاست ایران حمایت از تثبیت قیمت نفت برای مدت یکسال است.

یگانه گفت علت اتخاذاین تصمیم اینست که در حال حاضر باسرازیر شدن نفت آلاسکا، دریای شمال و مکزیک به مقدار زیادی بسوی بازار های جهانی باعث‌شده‌که پاره‌ای ازکشور های اوپک تولید خود را کاهش دهند و تعدادی از آنها قیمت های فعلی خود را نیز کاهش داده‌اند.

یگانه گفت جریان فعالیت های اقتصادی در کشور های درحال توسعه وکشور های صنعتی بصورتی است که افزایش‌قیمت نفت موجب افزایش رکود اقتصادی و افزایش قیمت کالا های وارداتی کشور های عضو اوپک خواهد شد.

طبق گزارش خبرگزاریها در حال حاضر ایران، عربستان سعودی، امارات عربی متحده و قطر از فکر تثبیت قیمت نفت حمایت می کنند در حالیکه عراق خواستار ۱۵ تا ۲۳ در صد افزایش قیمت نفت است، دیشب رسما اعلام شد که طه عبدالکریم وزیر نفت عراق از رفتن به کنفرانس کاراکاس خودداری خواهد کرد.

ظاهرا عراق یک هیات نمایندگی در سطح پائین به کنفرانس میفرستد.

حمایت یکی از رهبران بلوچ پاکستان از پیشنهاد ایران

اسلام‌آباد خبرگزاری پارس پا

آقای نبی‌بخش ظهری رهبر سیاسی بلوچ و رئیس حزب جدید پاکستان امروز از پیشنهاد ایران مبنی برتشکیل یک بازار مشترک به‌منظور توسعه معاملات بازرگانی و عمرانی بین کشور های ایران - بنگلادش و پاکستان و هند پشتیبانی کرد.

ظهری طی یک کنفرانس مطبوعاتی در اسلام‌آباد گفت: ایجاد سازمان بازارمشترک در راه توسعه معاملات بازرگانی در منطقه کمک‌های موثری خواهد کرد و اگر دشواریهای سیاسی وجود نداشته باشد پاکستان می تواند در ایجاد چنین بازار مشترکی همکاری کند بنابراین باید پاکستان گامی فراتر نهاده و برای تشکیل بازار مشترک کمک نماید.

ظهری گفت اگر موانع و مشکلات سیاسی فرا راه ما قرار نگیرد باید با یکدیگر همکاری کنیم. وی پیشنهاد کرد که افغانستان ترکیه و سری لانکا نیز در سازمان بازار مشترک گنجانده شوند.

ظهری در این مصاحبه از دولت پاکستان تقاضاکرد آموزش زبان عربی و فارسی را در برنامه های تحصیلی این‌کشور گنجانده و جزو درسهای اجباری اعلام شود زیرا دانستن زبان فارسی و عربی به هزاران پاکستانی که برای کار به ایران و کشور های عربی مسافرت میکنند کمک موثری خواهد کرد.

وی ضمن اشاره به نخستین دیدار شاهنشاه آریامهر از پاکستان که در سال ۱۹۴۹ صورت گرفت تاکید کرد که شاهنشاه همواره نسبت به مردم پاکستان احساسات مودت آمیزی دارند.

وی اظهار امیدواری کرد که هرپاکستانی که آرزوی دیدار شاهنشاه‌را دارد هرچه زودتر به آرزوی خود برسد.

ظهری گفت او نیز از ایران دیدن خواهد کرد ولی تاریخ قطعی مسافرتش را مشخص ننمود.

وزیر نفت امارات متحده عربی به «کاراکاس» رفت

ابوظبی - خبرنگار اطلاعات: «مانع سعید عطیبه» وزیر نفت امارات متحده عربی، برای شرکت در کنفرانس وزیران نفت کشور های صادر کننده نفت «اوپک» به کاراکاس رفت.

کنفرانس وزیران نفت کشور های صادر کننده نفت «اوپک» روز سه‌شنبه ۲۹ آذر ماه‌جاری برابر با ۲۰ دسامبر ۱۹۷۷ میلادی در کاراکاس پایتخت ونزوئلا تشکیل میشود. وزیر نفت امارات متحده عربی در فرودگاه «دوحه» به خبرنگاران گفت: امارات متحده عربی، با کشور های ایران، عربستان سعودی قطر و کویت برسر مساله تثبیت بهای نفت توافق دارد. در این میان عراق خواستار ۲۳ درصد افزایش بهای نفت شده است.

توزیع خانه و پرداخت وام کارگری کامپیوتری میشود

اطلاعات مربوط به‌برنامه های ایجاد واحد های مسکونی و پرداخت وام مسکن به‌کارگران و کارمندان بخش خصوصی سراسر کشور که زیرپوشش سازمان تامین اجتماعی هستند به کامپیوتر داده خواهد شد، تا بتوان هنگام پیاده کردن طرحهای مربوط به خانه سازی و پرداخت وام مسکن از اطلاعات ضبط شده در حافظه کامپیوتر استفاده کرد.

یک مقام آگاه در این مورد گفت: براساس طرحی که در دست بررسی است جمع‌آوری کلیه اطلاعات خانه‌سازی و پرداخت وام در آتیه‌ای نزدیک توسط کامپیوتر انجام خواهد شد، به این ترتیب که اطلاعات مربوط به پرداخت وام و ایجاد واحدهای مسکونی جهت کارگران و کارمندان تحت حمایت سازمان تامین اجتماعی در حافظه‌کامپیوتر ضبط و در مواقع لزوم مورد استفاده قرارمیگیرد، علاوه بر این در انجام تحقیقات، بررسی و برنامه‌ریزی‌های آینده در مورد خانه سازی و وام از آمار و ارقام داده شده بوسیله‌این کامپیوتر بهره گرفته‌خواهد شد. این مقام افزود، استفاده از کامپیوتر، توزیع‌عادلانه واحدهای مسکونی و پرداخت وام را عملی‌تر خواهد کرد.

او گفت: کامپیوتر مزبور که در وزارت‌بهداری و بهزیستی نصب شده اطلاعات مربوط به‌متقاضیان مسکن و وام را نیز نگهداری میکند.

این طرح بدنبال جمع آوری اطلاعات در مورد معتادان، پرونده های بهداشتی و نیز تعیین حق بیمه و یابرقراری بازنشستگی صورت میگیرد.

EXECUTIVE POSITIONS IN SALES AND MARKETING

MINOO INDUSTRIAL GROUP — a leading manufacturer of consumer goods — invites high calibre graduates, male or female, to join its dynamic marketing sales team.

QUALIFICATIONS:

1. Minimum B.A. in Marketing, Economics or Business;
2. Fluency in English or French;
3. Military service completed or or having been exempted;
4. Maximum age 35;
5. Iranian nationality.

Successful candidates will receive salaries commensurate with their ability as well as fringe benefits, including a company car.

Candidates on completion of their training in sales can start as a Brand Manager in the marketing department, or as Area Sales Manager in the sales department.

— The responsibilities of Brand Manager include preparation of the marketing plan, market analysis, link between sales and production, advertising and promotion.

— The functions of Area Sales Manager consist of sales planning and control; link between sales, distribution and accounting departments; sales training and monitoring of his territory.

The job of Brand Manager will lead to Group Product Manager and that of Area Sales Manager to the Provincial Sales Manager.

Both can then move up on the promotional ladder based on their potential. Individuals fulfilling their responsibilities successfully will be given a chance to attend management courses in Iran or abroad at company expense.

For appointment please call Miss Bowshani at 303462.

بانک بین المللی ایران و ژاپن

اطلاعیه صدور سهام جدید

پیرو آگهی مندرج در شماره ۱۵۴۱۴ این روزنامه مبنی براستفاده از حق تقدم در خرید سهام بانک به قیمت اسمی، از سهامداران محترم که تا پایان آبان ماه ۲۵۳۶ از حق تقدم خود استفاده نموده و یا حق تقدم دیگران را خریداری نموده‌اند تقاضا دارد در اسرع وقت فتوکپی رسید پرداخت وجه به حساب شماره ۹۹۹۹۹۹۹ در شعبه مرکزی این بانک و یا فتوکپی رسید یا حواله در مورد وجوه ارسالی از شهرستان ها و شعب دیگر را شخصا یا توسط پست سفارشی به اداره حقوقی و امور سهامداران بانک واقع در خیابان تخت جمشید شماره ۵۷ ارسال فرمایند تانسبت به تجمیع سهام و صدور برگ سهم یکجا برای سهام قدیم و جدید اقدام گردد. ضمنا خواهشمند است نام و نام خانوادگی و یا نام موسسه صاحب سهم و شماره سهامدار را بطور خوانا دروی فتوکپی رسید قید فرمایند.