اطلاعات

چهارشنبه هشتم اردیبهشت ماه ۲۵۳۵
بیست‌ومشتم ربیع‌الاخر ۱۳۹۶
شماره ۱۴۹۹۵ـ تکشماره ۱۰ ریال

۴۰ صفحه

اطلاعات منتشر میکند

بسیج برای کمک بسیلزدگان خراسان

درصفحه آخر

درصفحات ۱۷ـ ۱۸ـ ۱۹ـ ۲۰ـ ۲۱ـ ۲۲ـ ۲۳ـ و۲۴

دهها تن از اساتید ودبیران

۲۵ گروه فرهنگی ودبیرستان طراحان سئوالات ششم نهائی و کنکور روزنامه اطلاعات هستند

البرز ـ آذر ـ هدف ، جاویدان، خوارزمی ، اتفاق، مرجان ، ادیب ، خرداد ، نیاکان ، طبری ، ایران فردا، آزرم، ناصرخسرو، اندیشه، اتحاد، ابوریحان، دانشسرای راهنمائی، پگاه، چهارم آبان، شهریار ، ورجاوند وروزبه سخن وکورش

۱۸ توصیه دانشجویان ۱۶ دانشگاه ومدرسه عالی به داوطلبان کنکور وششم نهائی

مصاحبه اختصاصی باوزیر آموزش و پرورش درصفحه۱۶

اسامی اتومبیلهائی که سود بازرگانی آنها کاهش یافت

کاهش بیسابقه قیمت اتومبیل

- قیمت برخی از اتومبیلها به نصف کاهش یافت
- بازار سیاه اتومبیلهای داخلی شکسته شد
- اتومبیلهای موجود درگمرك مشمول تخفیف نمیشود

درصفحه ۳۷

بعلت استفاده ازشیرخشك های خطرناك

صاحب شوکومارس تحت تعقیب قرار گرفت

درصفحات ٤

دوجسد همراهان ابتهاج پیداشد

خانم قدس جورابچی

در صفحه ٤

زیارت قبول

نام کلیه زوار انتخاب شده عتبات اعلام شد

نخستین گروه زوار عتبات به تهران بازگشتند زیارت آنها قبول

سفر به عتبات درماههای محرم و صفر آزا دگردید

درصفحات ٤ـ۱۲و۱۳

نرخ ۷۲ نوع درمان اعلام شد

در صفحه آخر

دانشگاه صنعتی آریامهر

پذیرش دانشجو برای دوره فوق لیسانس در مهندس برق

در صفحه ۳۷

اطلاعیه کاغذپارس

قابل توجه مصرف کنندگان کاغذ و دفترچه

شرح در صفحه ۳۵

جردن زمین تجاری با پروانه ساختمان تراکم متوسط و کم آماده فروش ۲۹۱۱۷۱ و ۲۹۱۱۸۱

حراج اشیاء قدیمی آنتیك خانوادگی
به صفحه نیازمندیها

آگهی

تشکیل اولین مجمع عمومی عادی سالانه صاحبان سهام وتاریخ تحویل اوراق سهام شرکت سرمایه‌گذاری ملی ایران (سهامی عام)

بقیه در صفحه ۳۷

بمناسبت چهلمین روز درگذشت شادروان حاج محمد عاصمی مجلس یادبودی‌درروز جمعه دهم‌اردیبهشت ماه درمنزل شخصی آن مرحوم واقع در دروس میدان هدایت خیابان دکتر لقمان ادهم پلاك ۱۰۱ از ساعت ٦ الی۸ بعدازظهر برگزار خواهد شد .

خاندان عاصمی

خانه ایده‌آل خود راسفارش دهید وظرف مدت دوماه با تمام وسائل و مبلمان تحویل بگیرید

شرح در صفحه ۳۷

جناب آقای نعمت‌الله آرام مدیرعامل شرکت پخش بافته های ایران‌آن

باکمال تاسف واندوه درگذشت‌پدرگرامیتان راصمیمانه تسلیت عرض نمودەوبقای عمر جنابعالی‌و خانوادەمحترمتان را از خداوند متعال خواستارم. محمد مهدی تبریزیان

جناب آقای ابوالحسن ابتهاج و سرکار بانو دکتر آذر ابتهاج

درگذشت اسف‌انگیز شادروان مهندس احمد علی‌ابتهاج را تسلیت عرض نموده عموم کارکنان بانک دراین‌فاجعه خودرا سهیم وشریک می‌دانند .

سندیکای کارکنان بانک ایرانیان

کارکنان اداری حقوقی بانک ایرانیان

درگذشت ناگهانی شادروان مهندس احمد علی ابتهاج را بەجناب آقای ابوالحسن ابتهاج وبانو وسایربازماندگان صمیمانه تسلیت می‌گوئیم .

جناب آقای ابوالحسن ابتهاج وبانو

درگذشت ناگهانی شادروان مهندس احمد علی ابتهاج را تسلیت عرض نموده واز درگاه خداوند متعال‌سلامتی بازماندگان را مسئلت داریم .

از طرف کارکنان بانک ایرانیان شعبه حافظ
منصور سمندری

باندوه وتاثر فراوان درگذشت ناگهانی آقای علی خردمندان پدر گرامی دوست وبرادر عزیزم آقای محمد خردمندان را باطلاع آشنایان ودوستان میرساند .

مجلس تذکر آن‌فقید سعید روز شنبه یازدهم اردیبهشت ماه ازساعت ۱٦ الی۱۸ درمسجد آرك منعقدخواهدبود.

ناصر اولیاء شیرازی

نشانی و شماره تلفن های جدید سازمان مالی گسترش مالکیت واحد های تولیدی

نشانی : خیابان تخت‌طاوس ـ شماره ۲۷۹
تلفن: ٦۲۲٦۹٦۷ـ ٦۲۸۱۷۸

اطلاعیه

شرکت آپارتمان‌سازی‌ایران سکنا

دفتر فروش آپارتمان‌ها و مغازه‌ها و دفاتر تجاری شرکت به ونك طبقه اول بلوك۲ مجتمع مسکونی شرکت‌انتقال یافت‌تلفنهای ٦۸٦۹۱٤ تا ٦۸٦۹۲۱ جوابگوی سئوالات شماست .

سازمان توریستی ومسافرتی

آپادانا

متکرتنظیم مسافرتهای دسته جمعی در ایران

تورهای بهاره ۲۵۳۵ رابعلاقمندان آپادانا تقدیم میکند

پروازباهواپیماهای جت، اقامت درهتلهای درجه‌یك باصبحانه، ایاب وذهاب، گردشها ورودیه‌ها، عوارض فرودگاهها وهمراهی مترجم ایرانی وراهنمای محلی ازخدمات تورهای بهاره آپادانا است .

تور ۱۴ روزه لندن قیمت ۵٦٦۰ تومان
تا اول خرداد
حرکت جمعه هرهفته

تور ۲۱ روزه لندن، پاریس، رم
حرکت جمعه هرهفته قیمت ۷۹۵۰ تومان
تا اول خرداد

تور۱۴ روزه لندن، پاریس
حرکت جمعه هرهفته قیمت ۵۹۹۰ تومان
تا اول خرداد

تور۲۲ روزه گلدن گیت ۱۴۷۰۰ تومان
دیدار از شهرهای نیویورك ـ واشنگتن ـ بوفالو شیکاگو ـ لوس آنجلس ـ سانفرانسیسکو ـ لندن
حرکت ۲۸ اردیبهشت ۱۱ و ۲۵ خرداد

تور۲۱ روزه فوجی یاما قیمت ۱۳۹۵۰ تومان
دیدار از شهرهای بانکوك ـ سنگاپور ـ اوزاکا
کیوتو ـ توکیو ـ سئول ـ هنگ کنگ
حرکت جمعه ۷ خرداد

تور۳۸ روزه دوردنیا قیمت ۲۱۸۵۰ تومان
دیدار از شهرهای بانکوك ـ هنگ کنگ ـ توکیو
هونولولو ـ سانفرانسیسکو ـ لاس وگاس ـ لوس آنجلس
واشنگتن ـ نیویورك ـ لندن
حرکت ۲۴ اردیبهشت ـ ۲۱ خرداد

آپادانا جمعه‌ها باز است

برای دریافت برنامه تورهای تابستانی با سازمان توریستی ومسافرتی آپادانا تماس بگیرید. جاده قدیم شمیران چهارراه حقوقی اول خیابان ایرج شماره۴ تلفنهای رزرو: ۷۵۷۹۸۹ ۷۵٦۲۰۳ ۷۵۴۸۳۰

35·AP·1

فعالیت مجدد
سازمان توریستی ومسافرتی
آپادانا
را درامرخطیرخدمات مسافرتی وترتیب تورهای گوناگون تبریك گفته، امیدواریم مانندگذشته درکار خودموفق باشند.

ایرانین اکسپرس

35·E·30

روزشنبه جانشین فرنجیه انتخاب می‌شود

بیروت -خبرگزاری فرانسه - مجلس نمایندگان‌لبنان روز شنبه برای انتخاب رئیس جمهوری جدید تشکیل جلسه خواهد داد.

کمال اسعد رئیس پارلمان لبنان که پس‌از گفتگو با گروه‌های پارلمانی واحتمالا باسوریه این مطلب را در یک مصاحبه مطبوعاتی اعلام داشت افزود پارلمان در صورتی تشکیل جلسه خواهد داد که شرایط امنیتی برای اجتماع نمایندگان مساعد باشد.

احزاب و نیروهای ترقیخواه از تصمیم رئیس مجلس که روز شنبه را برای انتخاب جانشین فرنجیه تعیین کرده است اظهار شگفتی کردند و اعلام کردندعمل وانگیزه های این تصمیم ناگهانی رامورد بررسی قرار داده‌اند.

احزاب ترقیخواهدر اعلامیه‌ای که دیشب در بیروت انتشاریافت خاطرنشان کردند که اکثریت نمایندگان انتظار داشتند وقت بیشتری برای تماس و مشاوره در باره رئیس جمهوری آینده کشور داشته باشند.

احزاب ترقیخواه اضافه کرده‌اند که تصمیم گرفته‌اند با تشکیل جلسه‌ای که تا روز شنبه ادامه خواهد داشت موضوع را مورد بررسی قرار دهند.

کمال جنبلاط دیروز تهدید کرد که ممکن است احزاب چپ‌گرای لبنان انتخاب رئیس جمهوری‌را تحریم کنند. درباره انتخاب‌رئیس جمهوری جدید اختلاف نظر شدیدی بین احزاب سیاسی وجود دارد. ترقیخواهان اعلام داشته‌اند به هیچ یک ازنامزدهای ریاست جمهوری اعتماد ندارند واضافه کرده‌اند جانشین فرنجیه باید کسی باشد که بتواند برنامه اصلاحی احزاب چپ گرا رابه مرحله اجرا درآورد.

از سوی‌دیگر پیرجمائیل رهبر فالانژهای لبنان دیشب اظهار داشت که حزب وی با نامزدی الیاس‌سرکیس به ریاست‌جمهوری موافق است وی افزود که‌کامیل شمعون وزیر کشور لبنان نامزد ریاست جمهوری نیست و در حال حاضر تنها الیاس سرکیس وریمون‌اده کاندیدای ریاست جمهوری هستند از سوی دیگر یاسرعرفات رئیس کمیته اجرائیه سازمان‌آزادی‌بخش‌دریک‌مصاحبه اختصاصی با خبرنگار روزنامه «اومانیته» ارگان حزب‌کمونیست فرانسه گفت میانجی‌گری یک کشور خارجی خواه فرانسه باشد خواه امریکا به برقراری صلح و ثبات اوضاع در لبنان منجر نخواهد شد.

تقویت ناوگان فرانسه در سواحل لبنان

پاریس -رویتر-نیروی‌دریایی فرانسه اعلام‌داشت که به‌ناوگان هلی‌کوپتر نیروی دریایی‌فرانسه دستور داده شد جهت تقویت ناوگان فرانسه درمدیترانه به این منطقه عزیمت‌کند. به‌گفته سخنگوی نیروی‌دریایی فرانسه این اقدام در پی اعلام این مطلب که فرانسه حاضراست نقش حساستری در زمینه‌صلح لبنان برعهده گیرد بعمل آمده است.

توطئه

«بسام ابوشریف» سخنگوی جبهه خلق برای آزادی فلسطین اظهار داشت که انتخاب رئیس جمهوری جدید لبنان بحرانی‌را که از چند سال پیش در این کشور وجود دارد برطرف نخواهد کرد. وی افزود که توطئه‌ای برای ضربت زدن به سازمان فلسطین در کار است وامریکا میخواهددربرابر آزادی اعمال نفوذ سوریه‌در لبنان‌دولت دمشق با تمدید ماموریت نیرو های سازمان ملل متحد دربلندی های جولان موافقت کند.

از سوی دیگر یک منبع‌آگاه در بیروت‌اظهار داشت کسلیمان فرنجیه در نظر دارد برای پایان دادن به جنگ داخلی لبنان در آخرین لحظه ازدولت سوریه درخواست مداخله مسلحانه‌کند.

سوسیالیست‌ها ائتلاف نمی‌کنند

«ماریوسوارش»رهبرپیروزسوسیالیست های پرتغال درانتخابات عمومی اینکشور ، اعلام کردکه با احزاب‌دیگر برای تشکیل دولت جدید پرتغال‌ائتلاف نخواهد کرداما قصد داردیک حکومت اقلیت تشکیل دهد .عکس ماریو سوارش (نفردوم سمت چپ)را در یک مصاحبه تلویزیونی‌همراه با رهبران احزاب دیگر پرتغال نشان میدهد .
«عکس رادیویی آسوشیتدپرس »

یان اسمیت ۱۰ سیاهپوست را وارد کابینه خود کرد

امریکا به‌رودزیا اعلان جنگ اقتصادی و سیاسی داد

لوزاکا -یونایتدپرس - آسوشیتدپرس - رویتر -هنری کی‌سینجر وزیرخارجه آمریکا دیروز درلوزاکا یک برنامه‌ده ماده‌ای حاوی تدابیر بزرگ‌ضد رودزیایی راکه هدفش مجبور کردن دولت اقلیت سفیدپوستان رودزیا به مذاکره کردن با سیاه‌پوستان برای پایان دادن به‌فرمانروایی اقلیت درورودزیاست اعلام‌کرد. کی‌سینجر این برنامه راضمن نطقی که درضیافت ناهار میهمانسرای دولتی لوزاکا ایراد کردافشانمود . هدف آمریکا ازاین برنامه منزوی کردن رودزیا از جنبه اقتصادی واعطای کمک‌به‌رژیم های آفریقایی مخالف رژیم موجود سالیسبوری است. آمریکاحتی‌به‌مردم این‌کشور توصیه خواهد کردکه تاوقتی رژیم‌کنونی رودزیا مذاکرات جدی خود را با رهبران ناسیونالیستهای آفریقایی برای‌برقرار کردن حکومت اکثریت در رودزیا آغاز نکرده است از سفر کردن‌به آن سرزمین نیزخودداری کنند .

کی‌سینجر درسخنرانی دیروز خود وعده داد که دولت آمریکا از کنگره آن کشور خواهد خواست که از راههای قانونی جلوی‌واردات «کرم»رودزیایی رادرآمریکا بگیردوبه‌مردم آمریکا اخطارکندکه اگر به‌رودزیا سفر کنند جان آنهابخطر خواهد افتاد .

کی‌سینجر اضافه کردکه آمریکا برای نزدیک به۲۰ هزار نفر از آوارگان سیاه پوست رودزیایی که در خارج ازاین کشور بسرمیبرند کمک مالی خواهد فرستادوحدود۱۲میلیون دلار به‌موزامبیک بخاطر بستن مرزش بارودزیا کمک اقتصادی خواهدداد . وزیرخارجه آمریکا همچنین گفت که دولت‌متبوع وی‌از آفریقای جنوبی وفرانسه نیز خواهد خواست تامقررات محاصره ومجازات اقتصادی رودزیا راکه ازطرف سازمان ملل تجویزشده‌است رعایت‌کنند .

وزیرخارجه آمریکا در این‌سخنرانی بزرگ که درضیافت ناهار«کنت کواندا» رئیس‌جمهوری‌زامبیابه‌افتخار وی(کی‌سینجر) برپا شده‌بود گفت‌که عصراستعماربسر رسیده ودوران‌استعماری اکنون متوله‌ای مربوط به‌گذشته است. وی‌برای‌آنکه همبستگی وتفاهم آمریکارا در قبال ناسیونالیستهای آفریقایی رودزیانشان دهنداین سخنرانی ازرودزیا به همانگونه که سیاه پوستان میمانند بعنوان«زیمباوه» نام‌برد وگفت که زیمباوه‌نیز بایدتحت فرمانروایی اکثریت آفریقایی قرارگیرد.

جنگ اقتصادی

سخنرانی دیروز مهمترین نطقی‌است‌که‌تاکنون کی‌سینجر درسفرهای جاریش به‌ممالک آفریقایی ایراد کرده است ، وی گفت که‌رژیم اقلیت سفیدپوستان رودزیا تا هنگامی که فرمانروایی اکثریت سیاه پوستان برآن‌کشور تحقق نیافته است بامخالفت خستگی‌ناپذیر آمریکا روبرو خواهد شد. کی‌سینجر در این سخنرانی که مورد استقبال پرهیجان «کنت کواندا» رئیس‌جمهوری‌زامبیا قرار گرفت گفت: رژیم سالیسبوری باید درک کندکه نمی‌تواند ازآمریکا انتظار دریافت حمایت دیپلماتیک ویا مادی داشته باشد و این حقیقتی است‌که‌درهریک‌ازمراحل کشمکش رژیم‌سالیسبوری باکشورهای آفریقایی وبا نهضت‌های آزادی‌بخش آفریقا اعتبار خواهد داشت. کی‌سینجر اضافه کرد که برعکس دولت سالیسبوری تاهنگامیکه حکومت اکثریت در رودزیا برقرار نشده است دایما بامخالفت خستگی‌ناپذیر آمریکا روبرو خواهد شد .

اظهارات دیروز کی‌سینجر به‌معنای اعلام یک جنگ روانی واقتصادی ودیپلماتیک ازطرف واشنگتن علیه‌دولت یان اسمیت تلقی شده است وشدیداللحن‌ترین اظهاراتی است‌که تاکنون یکی‌از رهبران آمریکا علیه دولت اقلیت سفیدپوستان رودزیا عنوان کرده است .

پس‌از آنکه کی‌سینجر سخنرانی خودرا در ضیافت ناهاری‌که به‌افتخارش در لوزاکا برپا شده بود ایراد کرد وی و «کنت کواندا» رئیس جمهوری زامبیا یکدیگر را در آغوش گرفتند وکواندا به‌او گفت: وقتی‌که شما سخنرانی می‌کردید ما نمی‌توانستیم باور کنیم‌که این وزیر خارجه آمریکاست که چنین سخنانی می‌گوید .

وزیر خارجه آمریکا که دیروز برای شروع مرحله پنجم سفرهای آفریقایی‌اش از زامبیا به‌زئیر رفت‌درلوزاکا با «جوشوانکومو» رهبر ناسیونالیستهای آفریقایی‌رودزیا نیز ملاقات کرد و وعده دادکه تماس خود را باوی حفظ خواهدکرد. این اولین ملاقاتی است‌که کی‌سینجر بایکی از رهبران شورای وحدت آفریقایی انجام داده است . کی‌سینجر بعدا به خبرنگاران گفت‌که با «بانکومو» درباره تعهدی‌که آمریکا برای خود قایل است تا از برقراری حکومت اکثریت در رودزیا حمایت کند صحبت‌کرده‌است.

۱۰ سیاهپوست درکابینه

یان‌اسمیت نخست‌وزیر رودزیا دیروزمنشور تازه‌ای را برای طرز حکومت درکشورش اعلام کرد و اظهارداشت که تصمیم گرفته است چهار نفر از سران قبایل سیاه‌پوست آفریقایی‌را بعنوان وزیر و شش نفر دیگر از آفریقائیان را بعنوان معاونان وزارتخانه‌ها وارد کابینه خود کند . نخست‌وزیر ۵۶ ساله رودزیا در عین‌حال گفت‌که‌اگرآمریکا مایل‌است نقشی درکمک بحل وفصل مسایل‌مربوط به‌رژیم رودزیا ایفا کند لازم است اجازه دهد که نماینده‌ای‌ازطرف دولت سالیسبوری به‌واشنگتن برود ودرباره مسائل کشورش ونظرات دولت‌موجود سالیسبوری توضیح‌دهد. اسمیت وزیر خارجه آمریکا راکه روز گذشته در لوزاکا یک طرح ۱۰ ماده‌ای برای پایان دادن به بحران رودزیا پیشنهاد کرده وتاکید کرده است که براساس این طرح سیاسی باید مسائل رودزیا ظرف دوسال حل‌شود منتهی‌کرد که‌با پیشداوری وبدون درنظر گرفتن تمام حقایق‌وبدون آنکه به رودزیا فرصت دفاع کردن از خود را بدهد در باره دولت وی داوری کرده است. یان‌اسمیت‌که سخنرانی وی ازرادیو درسراسر کشور پخش می‌شد گفت : باعث تاسف است که وزیر خارجه آمریکا بخود زحمت نداد که به رودزیا بیاید ودرباره وضع واقعی این سرزمین از نزدیک‌و قبل‌از آنکه‌ازطرف‌رودزیا تصمیم‌بگیرد قضاوت کند.

اسمیت اضافه کردکه دولتهای آمریکا و انگلستان هردو پس‌از آنکه‌باتجربه ناگوار مداخله روسها درآنگولا روبرو شدند اکنون از نظر روحی دچار هراسند و بیم دارندکه در رودزیا نیز ماجرای آنگولا تکرار شود .

۳ کشور آفریقائی ازپذیرفتن کی‌سینجر خودداری کردند

دارالسلام - یونایتدپرس - سامورا ماچل رئیس جمهوری مارکسیست موزامبیک دیروز به دارالسلام رفت واز طریق زولیوس نایره‌مره رئیس جمهوری تانزانیا انجام داده است قرار گرفت .

کی‌سینجر اظهار امیدواری کرده بود که در جریان سفرهای کنونی خود به کشور های آفریقایی باسامورا ماچل نیز ملاقات کنداما منابع آمریکایی گزارش داده‌اند که ماچل ازدعوت کردن کی‌سینجر به موزامبیک ویا از ملاقات کردن با وزیر خارجه آمریکا در پایتخت تانزانیا خودداری ورزیده است. ماچل ترجیح دادکه بتنهایی به‌دارالسلام سفر کند و بوسیله نایره‌مره در جریان اظهارات کی‌سینجر قرار گیرد .

مقامات وزارت امور خارجه آمریکا دیروز اطلاع دادند که تظاهراتی که به تحریک شوروی‌ها بوسیله دانشجویان غنا در پایتخت این کشور برپا گردید باعث بهم خوردن برنامه دیدار کی‌سینجر از آن کشور شده است .

وزیر خارجه آمریکا دیروز به اقامتش در زامبیا پایان داده و وارد زئیر شده است .

دولت غنا وضع مزاجی سرهنگ «ایگناتیوس اکیمپونگ» رئیس کشور غنا را دلیل بهم خوردن برنامه دیدار کی‌سینجر از غنا ذکر کرده است اما مقامات وزارت خارجه آمریکا توضیح داده‌اند که بدنبال تظاهراتی که به تحریک روسها بوسیله دانشجویان غنا برپا شد و عده‌ای از سیاستمداران غنا رانیز تحت تاثیر قرارداد تصمیم گرفته شد که وزیر خارجه آمریکا سفر پیش‌بینی شده‌اش را به غنا انجام ندهد.کی‌سینجر طبق برنامه پیش‌بینی شده قراربود روز پنجشنبه وارد غنا شود .

رئیس جمهوری ساحل عاج نیز از پذیرفتن کی‌سینجر خودداری کرد .

شوروی : نقشه کی‌سینجر برای رودزیا مبهم است

مسکو - یونایتدپرس - تاس خبرگزاری رسمی شوروی اعلام کرد که نقشه اعلام شده‌از طرف هنری‌کی‌سینجر دایر بر اینکه رودزیا را منزوی‌خواهد کرد وعده‌های مبهمی است .

تاس در تفسیری راجع به سفر های جاری وزیر خارجه آمریکا به کشور های آفریقایی گفته است که این سفر ها در محیط و شرایط نامساعدی صورت میگیرد . خبرگزاری رسمی شوروی بعنوان دلیل به تصمیم دولت نیجریه دایر بر خودداری ازاستقبال کردن کی‌سینجر در لاگوس (پایتخت نیجریه) اشاره کرده است .

تاس نوشته است : رهبران سه کشور آفریقایی که تاکنون کی‌سینجر با آنان ملاقات کرده است همگی تقاضا کرده‌اند که آمریکا کمک کند تا حکومت اقلیت سفید پوستان در رودزیا پایان یابد . اما تنها جوابی که وزیر خارجه آمریکا به تقاضا های مشروع رهبران آفریقایی داده‌است‌صورتیکه درسخنرانی روز سه‌شنبه وی در لوزاکا انعکاس یافته چیزی جزوعده های مبهم و دوپهلو نیست .

اخبار کوتاه جهان

مسکو: چین سخاوتمندی نشان نداده .

● مسکو -خبرگزاری فرانسه -روزنامه«سوییتسکایاروسیا» امروز نوشت جمهوری خلق چین در قراردادی که با حسنی مبارک امضاء کرده سخاوتمندی‌بخرج‌نداده‌است این روزنامه‌اضافه کرده‌است که جنبه های‌نظامی قرارداد مصرو چین بیشتر جنبه «سمبولیک »دارد .

کمونیستها هلیکوپتر مالزی را سرنگون کردند

● کوالالامپور- یونایتدپرس- وزارت دفاع‌مالزی اعلام کرد که‌شلیک آتشبار های‌زمینی چریکهای کمونیست یک هلیکوپتر نیروی هوایی سلطنتی مالزی‌دراروزدوشنبه اخیر در امتداد مرز این کشور باتایلند سرنگون کرده است .اعلامیه وزارت دفاع مالزی حاکی است که هر۱۱ نفر کسانیکه سوار برهلیکوپتر سرنگون شده بودند به‌قتل رسیده‌اند .

سوریه میخواهد لبنان‌را تصرف‌کند ؟

● تل‌آویو -رویتر - شمعون پرز وزیر دفاع اسرائیل گفت‌به عقیده‌وی‌هدف‌نهایی سوریه در تحولات جاری لبنان تصرف این کشور است.

وزیردفاع اسرائیل‌اضافه کرد سوریه می‌خواهد پس از تصرف کامل این کشور اسرائیل را با نیرو های بیشترودریک جبهه‌وسیع‌تر موردحمله قراردهد.

جانشین پاپ

● واتیکان -رویتر - پاپ پل ششم‌رهبر کاتولیک‌های‌جهان دیشب طی مراسم مخصوص در واتیکان نوزده کاردینال جدید رامعرفی کرد. اکثر کاردینال‌های‌جدید ازکشور های جهان سوم هستند ،اما بقیه‌به کشور های‌مجارستان، بریتانیا وایالات متحده‌تعلق دارند.

ناظران امورمذهبی واتیکان درباره کاردینال های‌جدید گفتند این اقدام جزیی از طرح پاپ جهت برگزیدن جانشین برای خود صورت گرفته است . جانشین پاپ ازمیان کاردینال‌های‌واتیکان برگزیده میشود.

سفر گاندی به شوروی

● دهلی‌نو- خبرگزاری‌فرانسه -روزنامه«اینه پان‌اکسپرس» در آخرین‌شماره‌خود گزارش داد که‌بانو گاندی‌نخست‌وزیر هند از روز ۸ژوئن آینده یک دیدار رسمی از مسکو بعمل خواهد آورد .

به‌نوشته روزنامه هندی اینديراگاندی پس‌ازملاقات بالئونید برژنف‌دبیر کل‌حزب کمونیست و آلکسی کاسیگین نخست‌وزیر شوروی‌ازنقاط دیدنی‌شوروی دیدن خواهد کرد.

نتایج انتخابات ویتنام

● هانوی - خبرگزاری فرانسه - نتایج انتخابات روز یکشنبه ویتنام امروز در کلیه روزنامه های هانوی انتشار یافت کلیه رهبران بزرگ‌ویتنام که تامزد انتخابات روز یکشنبه بودند با اکثریت بنمایندگی‌انتخاب‌شده‌اند. «لودوان» دبیر اول‌حزب کمونیست که ۹۹٫۷۶ در صد آرا را بدست‌آورد نماینده اول پایتخت‌است. نگوین لوئونگ بانک معاون رئیس جمهوری با ۹۹٫۷۴ درصد و نام وان‌دونگ نخست‌وزیر با ۹۹٫۷۳ درصد آراء مقام دوم‌و سوم را احراز کرده‌اند .

گرومیکو در پاریس

● پاریس - اندره‌گرومیکو وزیرامورخارجه‌شوروی برای یک دیدار رسمی۳ روزه از فرانسه وارد پاریس شد و ضمن نطق کوتاهی‌درفرودگاه نسبت به توسعه سیاست تفاهم شرق و غرب اظهار خوشبینی‌کرد .گرومیکو گفت در بهبود روابط بین‌المللی نه تنها فتوری های سیاست تشنج زدائی حاصل نشده بلکه هر هر ماه که میگذرد پایه استوار میشود .

امیدواریم در این شرایط از هرگونه برخوردی‌بین شرق و غرب جلوگیری شود .

در گوشه‌وکنار جهان

۴۵ نفر درانفجارهواپیماکشته شدند

جزایر ویرجین - یونایتدپرس - یک هواپیمای جت مسافربری آمریکایی با ۸۴ مسافر و سرنشین از باند فرودگاه بین‌المللی هاری‌ترومن خارج شد و با یک منبع بنزین تصادف کرد و منفجر گردید در این حادثه دستکم ۴۵ تن از مسافران کشته شدند .

در پی حادثه بیمارستان های اطراف فرودگاه بحال آماده‌باش درآمدند و آمبولانسها مجروحین حادثه انفجار هواپیما را به بیمارستان رساندند . حادثه هنگامی اتفاق افتاد که هواپیمای‌جت مسافربری قصد داشت روی باند فرودگاه بزمین بنشیند اما در انتهای باند ناگهان از خط باند خارج شد و باسرعت باپمپ بنزین فرودگاه تصادم نمود و باصدای مهیبی منفجر گردید . هواپیما از نیویورک به مقصد « سن توماس» درجزایر ویرجین حرکت کرده بود .

در پی انفجار ، هواپیما آتش گرفت و آتش‌نشانان‌بزحمت موفق شدند عده‌ای از مسافران را که بشدت زخمی شده بودند از میان شعله هاو قطعات‌له شده هواپیما نجات دهند .

امریکا باتایوان قطع رابطه میکند

تایوان - آسوشیتدپرس - این عقیده در فرمزطرفداران روز افزونی پیدا کرده است که امریکا در سال آینده سرانجام شناسایی خود را از رژیم تایوان پس خواهد گرفت و با پکن روابط تمام عیار دیپلماتیک برقرار خواهد کرد .

چنین تحولی در روش آمریکا بدان معنی خواهد بود که پیمان دفاعی ۱۹۵۴ آمریکا فرمز که بموجب آن ایالات متحده متعهد شده است از جزایر فرمز و پسکادور در برابر حمله کمونیست ها دفاع کندکان‌لمیکن خواهد شد .

رشید ،کارگر نمازخوان پاکستانی متولی مسجد شد

ناتینگهام - انگلستان - رویتر - پاکستانی مسلمانی که به خاطر ادای فریضه نماز از کارخانه محل کار خود در ناتینگهام انگلیس اخراج شده بود در مسجد مسلمانان‌این شهر بعنوان متولی مشغول بکار شد .

رشید که روزانه‌پنج بار در کارخانه به‌ادای فریضه نمازمی‌ایستاد بوسیله کارفرمای کارخانه موتورسازی «لایت» از کارخانه اخراج شد کارگر پاکستانی بلافاصله شکایتی در دادگاه شهر مطرح کردودادگاه نیز بنفع‌کارفرما رای‌داد و اخراج رشیدپاکستانی راموجه دانست .

رشید پاکستانی دربی اخراج از کارخانه اینک بعنوان متولی مسجد مسلمانان مشغول بکار شده است مدیر کارخانه مدعی‌شده بودکه هرگاه رشیدبه‌نماز میایستد کار بقیه کارگران هم کمبه کار رشید ارتباط داردمختل میشود و باین ترتیب کارخانه زیان‌میبیند.

رشید هنگام محاکمه در دادگاه نیز هنگام ظهربنماز ایستادو دادگاه باین ترتیب بتعویق افتاد .

۲ تروریست‌که میخواستند درالمپیک مونترال خرابکاری کنند‌دستگیرشدند

مونترال - رویتر - پلیس مونترال کانادا دیشب دومرد مسلح را در مونترال بازداشت کرد و اعلام نمود این دو عضو یک سازمان تروریستی هستند که در صددند بازیهای المپیک مونترال در ماه ژوئیه را هدف حملات تروریستی خود قرار دهند .

پلیس مونترال که جریان دستگیری دوتروریست مسلح‌را طی اعلامیه‌های پیاپی به آگاهی مردم مونترال رساند حاضر نشد فاش کند هویت تروریست های بازداشت شده یاسازمان تروریستی مربوطه از چه قرار است .

محمدعلی کلی دختر فورد را شرمنده کرد

لاندوور - مریلند - خبرگزاری فرانسه - محمدعلی‌قهرمان جهان بوکس از ستایش از جیمزکارتر نامزد حزب دموکرات در انتخابات ریاست جمهوری دختر جرالدفورد رئیس جمهوری آمریکا را در زیر فلاش دوربین عکاس ها شرمنده کرد .

سوزان فورد دختر رئیس جمهوری آمریکا برای ملاقات با محمدعلی که روز جمعه از عنوان قهرمانی خود در برابر « جمی‌یانگ» دفاع خواهد کرد ، به « لاندوور» در نزدیکی واشنگتن رفته بود .

دختر ۱۸ ساله فورد به قهرمان ۳۴ ساله بوکس گفت که برای نخستین‌بار هنگامی که هشت ساله بود مسابقه بوکس او را تماشا کرده است . محمدعلی به تندی پاسخ داد : از این بابت زیاد خوشحال نیستم .

سوزان فورد اضافه کرد : روز جمعه برای تماشای مسابقه شما نخواهم آمد . محمدعلی پاسخ داد : می‌فهمم اگر پولی از این مسابقه گیرم نی‌آمد من هم نمی‌آمدم .

درآمد محمدعلی از مسابقه بوکس روز جمعه یکمیلیون وسیصد هزار دلار میرسد .

نلسون راکفلر از سناتور جکسون معذرت خواست

واشنگتن - آسوشیتدپرس - نلسون راکفلر معاون‌ریاست جمهوری آمریکا دیروز علنا از سناتور دمکرات هنری جکسون بخاطر اینکه گفته بود که عده‌ای از کمونیست ها در دفتر کار وی کار میکنند عذر خواهی کرد . جکسون پوزش‌خواهی راکفلر را پذیرفت .

راکفلر که به سنای‌آمریکارفته بود گفت : جای‌چون‌وچرا وجود ندارد که من مرتکب یک اشتباه شده‌ام .

جکسون بنوبه خود در پشت میکرفن قرار گرفت وگفت: تا جائیکه به من و همکارانم مربوط میشودبا عذرخواهی‌معاون ریاست جمهوری دعوای‌ما پایان یافته است . جکسون اضافه کرد که راکفلر اشتباهی مرتکب شد و خودش اعتراف کرد که اشتباه کرده است و اکنون نیز عذرخواسته است . من عذر خواهی او را قبول میکنم .

افسران روسی جانشین نظامیان لیبی شدند

قاهره - خبرگزاری فرانسه - روزنامه الجمهوریه چاپ قاهره از قول مسافرانی که از لیبی آمده‌اند نوشت سرهنگ قذافی کلیه افسران لیبیائی پایگاه هوائی « عقبه ابن‌نافعی» را بیرون کرده و بجای آنها افسران شوروی را بخدمت گمارده است .

الجمهوریه اضافه کرده است که شوروی‌ها بتازگی در این پایگاه آشیانه‌هائی برای هواپیما هائی که برفراز مناطق‌مرزی تونس ولیبی عملیات اکتشافی انجام میدهند احداث کرده‌اند .

روزنامه الجمهوریه از قول همان منابع اضافه کرده‌است که افسران لیبی از شرکت در یک رامپیمائی که از سوی‌رهبران تریپولی بمنظور پشتیبانی از سرهنگ قذافی ترتیب داده شده بود خودداری کرده‌اند و در زدوخوردی که بین این افسران و مقامهای لیبی روی داده سه افسر جوان کشته شده و دیگران بازداشت شده‌اند .

دانشکده‌پزشکی داریوش کبیر

آموزشگاه بهیاری دانشکده پزشکی داریوش کبیر ، برای دورهٔ سوم‌بهیاری تعداد سی نفر دانش‌آموز دختر را ازطریق امتحان ورودی ومصاحبه بطریق ذیل میپذیرد :

۱- سن داوطلب بین ۲۲-۱۶ سال .
۲- ارائه فتوکپی یارونوشت شناسنامه دوبرگ
۳- شش قطعه عکس ۴×۶ .
۴- ارائه فتوکپی مدرک تحصیلی متوسطه‌ویاپایان نامه اول نظری.
۵- رضایتنامه ولی .
۶- مجرد بودن .
۷- پرداخت مبلغ ۵۰۰ ریال‌بحساب شماره۱۰۸۴ دانشگاه تهران بانک مرکزی واریز نمایند .

داوطلبان تاتاریخ ۳۵٫۲٫۹ با در دست داشتن مدرک فوق بین ساعات ۱۲-۸ صبح بدفتر پرستاری دانشکده پزشکی داریوش‌کبیر واقع‌درخیابان‌امیرآباد- خیابان فرحزاد مراجعه نمایند .

امتحان ورودی در ساعت ۹ صبح یکشنبه ۳۵٫۲٫۱۹ در دانشکده پزشکی داریوش کبیر انجام‌می گیرد در صورت موفقیت در امتحانات ورودی ومعاینات پزشکی‌دانش‌آموز باید تعهد بسپارد که مدت‌چهارسال در دانشکده یامراکز دیگر دانشگاه انجام وظیفه نماید.

م الف ۲۳۲۶ دانشکده پزشکی داریوش کبیر

یخچال سایدبای ساید

یخچال فریزر سایدبای ساید ۲۲ فوت‌ساخت امریکا ۳درب بایخ‌ساز اتوماتیک هر دستگاه۱۰۸ هزار ریال .
ساختمان آلمینیوم شماره ۷۰۱تلفن ۶۶۱۸۰۵ و ۶۶۷۴۴۸

نیم‌قرن سلطنت دودمان پهلوی را که مایه افتخارو سعادت ایرانیان است‌به پیشگاه‌ملوکانه و هموطنان عزیز تبریک وتهنیت عرض مینماید.
ازطرف هیئت‌مدیره اتحادیه اتو سرویس تعمیرگاه‌ها، تراشکاران، باطری‌سازان‌و صنوف وابسته تبریز - خلیل خودکار

اکترودهای کف‌کش ، ولجن‌کش مخصوص فاضل‌آب مارک A.B.S
ساخت آلمان
شرکت صنعتی کوشش سعدی‌خوبی شماره ۶۹۲ تلفن ۳۱۲۴۶۷ ۳۰۳۷۴۹

دنیای ورزش
شنبه‌ها منتشر میشود

سازمان اوقاف
مسابقه عمومی قرائت قرآن مجید

همزمان بابرگزاری آئین‌ملی بزرگداشت پنجاهمین‌سال شاهنشاهی پهلوی، سازمان اوقاف بمنظور انتخاب دونفر از بهترین قاریان مردو اعزام آنان‌بکشور مالزی جهت‌شرکت در مسابقات‌بین‌المللی قرائت‌قرآن ،مسابقات استانی رادرسال‌جاری به ترتیب زیر برگزار خواهدکرد.

روز ۲۵ اردیبهشت‌ماه ۲۵۳۵ مسابقات‌قرائت قرآن‌برای قاریان شهرستانی درمراکز استان‌ها وفرمانداریهای کل‌انجام میشود. شرکت کنندگان بایستی دارای حداقل ۱۸ سال سن وتجربه‌کافی درقرائت قرآن باشند.

در مسابقات قرائت‌قرآن‌به تجوید-لحن- ترتیل- فصاحت وصوت توجه خواهدشد . داوطلبان شهرستان ها بایستی تاروز ۲۴ اردیبهشت جهت ثبت‌نام بادارات اوقاف محل‌و داوطلبان تهران باداره اوقاف تهران واقع درخیابان فرانسه مراجعه نمایند.

هریک ازاستانها جهت‌شرکت درمسابقات نهائی قرائت قرآن که‌روز ۱۵تیرماه درمشهد مقدس برگزار خواهدشد دو نفرقاری ازطریق مسابقه‌انتخاب وبمشهد اعزام خواهند نمود تا دونفر ازبین افرادمزبور درمسابقه نهائی انتخاب وبه هزینه سازمان اوقاف به‌کشورمالزی اعزام گردند.

آ-۴۵۷۴ ۲ ۷۳۸ الف۴

تیمسار سپهبد صمدیان‌پور
بدین‌وسیله از اقدامات وکوشش‌های مجدانه آقای ارفعی وآقایان مدنی وصدری قدردانی نمودوپیروزی وموفقیت همگان را درخدمت به شاهنشاه آریامهر ومیهن عزیز آرزودارم .
هوشنگ اردکانی

پیمانکاران عملیات ساختمان جاده فیروزکوه را قطع کردند

هفته آینده در کمیسیونی با شرکت نمایندگان وزارت راه و ترابری ، سازمان برنامه وبودجه وپیمانکاران جاده جدید فیروزکوه که یکی از راههای ارتباطی مطمئن ونزدیک تهران با شهرهای شمال است ، تکلیف قطعی ادامه عملیات ساختمانی این جاده مشخص خواهد شد.

مسعود طباطبائی دبیا معاون فنی واجرائی وزارت راه وترابری در گفتگوئی باخبرنگار روزنامه اطلاعات در مورد جزئیات ساختمان راه فیروزکوه و علت خودداری پیمانکاران از ادامه عملیات ساختمانی در این جاده گفت :

جاده جدید فیروزکوه در کنار جاده قدیمی این مسیر ساخته میشود واز رودهن شروع وپس از گذشتن از دماوند و زیرآب به شاهی منتهی میشود.

درحال حاضر قسمت زیر آب تاشاهی این جاده بجز قسمتهای کوچکی اسفالت و آماده شده و قسمت رودهن تازیرآب نیزدرهشت قطعه جداگانه بوسیله ۷ مقاطعه‌کار ساخته میشود .

معاون وزارت راه افزود : این جاده حدود دوسال قبل به مناقصه گذاشته شد و در شرایط فعلی پیمانکاران این جاده بعلت اختلاف قیمت های فعلی و ضرری که متوجه آنان است از ادامه فعالیت خودداری کرده‌اند و حتی برای ادامه ندادن به فعالیت ساختمانی حاضر به گذشتن از چند میلیون تومان ضمانتنامه خود نیزهستند .

وزارت راه و ترابری نیز برای ادامه فعالیت ساختمان جاده فیروزکوه طرحی بادوراه حل تهیه کرده است که هفته آینده درجلسه مشترکی با حضور کارشناسان این وزارتخانه وسازمان برنامه وبودجه وپیمانکاران در مورد آن‌ها تصمیم قطعی گرفته خواهد شد . وزارت راه و ترابری درراه حل اول پیشنهاد کرده است که چون مقاطعه‌کاران اقرار دارند که باقیمت های تعیین شده نمی توانند کار را انجام دهند قرارداد آنها لغو و به مقاطعه‌کار جدید با قیمت روز داده شود.

در راه حل دوم پیشنهاد شده است که به مقاطعه‌کاران فعلی جاده فیروزکوه، نصف اختلاف قیمتی که پس از فسخ قرارداد با آنان براساس قیمت روز باید بمقاطعه کاران جدید بدهند داده شود . که احتمال توافق در مورد راه‌حل دوم بیشتر از راه حل اول است.

مسعود طباطبائی دبیا اضافه کرد : ادامه عملیات ساختمان و هرچه زودتر ساخته شدن جاده فیروزکوه جزو برنامه های فوری این وزارتخانه قراردارد وباشروع عملیات ساختمانی حداکثر تاپایان سال آینده جاده فیروزکوه آماده بهره‌برداری میشود .

درمورد جاده هراز

معاون وزارت راه وترابری در مورد اقدامات این وزارتخانه درباره جاده هراز نیز گفت : بغیر ازاقدام های لازم برای نگهداری جاده هراز دراین جاده طی دوبرنامه ریزی کوتاه مدت ودرازمدت اقدامات ایمنی جدیدی بعمل خواهد آمد ، در برنامه کوتاه‌مدت ایجاد گالری های جدید احداث دیوار و ضربت‌گیر درکنار کوه‌مورد نظر است و در برنامه درازمدت تغییر مسیر این جاده در محلهای خطرناک واحداث تونلهای جدید مورد توجه میباشد.

همچنین جاده هراز از لحاظ ارتعاشات صوتی برای جلوگیری از ریزش کوه دراین جاده مورد بررسی قرار گرفته و پس ازانجام بررسی های لازم و تعیین حدنصاب ارتعاش صوتی موردنظر ، ترافیک درجاده هراز باید به‌حدمعینی برسد تاارتعاشات حاصل از صدای اتومبیلها سبب ریزش کوه نشود ودر انجام این مقصود جاده فیروزکوه پس ازشروع بهره‌برداری برای کاهش ترافیک جاده هراز نقش بسیار موثری خواهد داشت:

کیومرث صدیق وزیری مدیرکل اجرای طرح ساختمان جاده فیروزکوه نیز در مورد جزئیات ساختمان این جاده به خبرنگار اطلاعات گفت : جاده فیروزکوه که پس از پایان عملیات ساختمانی یکی اززیباترین جاده های ایران خواهد شد از رودهن تاشاهی مجموعا ۱۹۸کیلو مترطول داردکه ۱۶۲ کیلو متر آن از رودهن تا زیرآب در هشت‌قطعه جداگانه و بوسیله ۷ پیمانکار ساخته میشود .در این جاده‌بغیراز احداث پلهای زیاد حدود ۱۳تونل بطول مجموعا ٤ کیلومتراحداث میشود که طویل‌ترین آنها درحدود ۸۰۰ مترطول خواهد داشت واکثر پلهای این جاده نیز در مناطق کدوک ورسک احداث میشود .

همچنین در جاده فیروزکوه برای اولین‌بار یک تونل دوطبقه احداث میشود بدین ترتیب که‌تونل دوم بصورت ماربیچ درامتداد تونل اول ودربالای آن ساخته میشود، صدیق وزیری اضافه کرد : در مسیر جاده‌جدیدفیروزکوه ازدماوند نیز یک جاده بطول ۱۶ کیلومترتا بیست آبعلی احداث میشود که با ساخته شدن آن درآینده هم از مسیر فعلی جاده آبعلی وهم از مسیر فوق میتوان به آبعلی رفت.

نمایش تکنولوژی مدرن ۱۲ کشور آغاز شد

پیشرفت‌های فنی و تکنیکی ایران، درکنار پیشرفت‌های صنعتی وتکنولوژی مدرن ۱۲ کشور جهان در نمایشگاه بین‌المللی تکنولوژی بمعرض نمایش گذاشته شد.

نخستین نمایشگاه بین‌المللی تکنولوژی مدرن صبح امروز به وسیله آقای هویدا نخست وزیر گشایش یافت. قبل از گشایش این نمایشگاه، هاشم معادی طی گزارشی گفت: این نمایشگاه زمانی برگزار میشود که ملت ایران در سایه رهبری‌های اندیشمندانه شاهنشاه آریامهر وبابهره گیری از ثمرات انقلاب شاه و ملت، تلاش عظیمی رادرجهت سازندگی و اعتلای روزافزون کشور آغاز کرده است.

معادی گفت: نمایشگاه های بین‌المللی ایران وابسته به وزارت بازرگانی ، تحت ریاست عالیه علیاحضرت شهبانوی ایران، بمنظور شناساندن تحولات و پیشرفت‌های تکنولوژی نوین در رشته های مختلف صنعتی و ایجاد انگیزه‌های لازم جهت جلب توجه صاحبان صنایع کشور در کاربرد تکنیك های جدید، تولید و گسترش خدمات بازرگانی در نخستین نمایشگاه بین‌المللی تکنولوژی ، پیشرفت های صنعتی و تکنولوژی مدرن دوازده کشور جهان را بنمایش گذاشته است.

معادی افزود : بمنظور بهره‌برداری علمی بیشتر و موثرتر از برگزاری این نمایشگاه، چند کنفرانس بین‌المللی در زمینه تکنولوژی باشرکت کارشناسان و متخصصان عالیرتبه و نیزاستادان دانشگاه های داخلی و خارجی برگزار میشود و مسائل مختلف مطرح و مورد بررسی و تجزیه و تحلیل قرار میگیرد.

ساعات بازدید در مراسم گشایش وزیربازرگانی و گروهی ازمقامات اقتصادی و شخصیت های بخش خصوصی شرکت داشتند. آقای هویدا پس از گشایش نمایشگاه از قسمت های مختلف واز غرفه های کشور های شرکت کننده بازدید کرد . ساعت بازدید از این نمایشگاه برای عموم از ساعت ۳ تا ۷ بعداز ظهر خواهد بود و صبح از ساعت ۱۰ تا یك بعدازظهر مخصوص بازدید صاحبان صنایع ، بازرگانان ، استادان دانشگاه و دانشجویان است.

زوج فیلی پینی درایران عاشق شدند اسلام آوردند و ازدواج کردند

زوج اسلام‌آورده فیلیپینی درسر سفره عقد .

مسجد سلیمان خبرنگار اطلاعات :

یک دختروپسر فیلیپینی‌که در مسجد سلیمان بیکدیگر دل باخته بودند، در مسجد جامع این شهرستان ، نزدآقای حاج محصی پیشنماز مسجد جامع مسجد سلیمان ، به اسلام گرویدند و با آیین اسلام به عقد یکدیگر درآمدند .

عروس‌خانم فیلیپینی «فلورن تیناداسون» نام دارد و ۲۵ ساله است . او اکنون «فاطمه» نامیده میشود .

«فاطمه» متخصص امراض کودکان است و در این رشته از دانشگاه «کوکانتی» آمریکا مدرک فوق لیسانس دارد .

فاطمه از چهارماه پیش ،در قسمت خدمات درمانی مسجد سلیمان به کار گمارده شده است

شوهرش «رینالدو کاستیلو» نیز ۳۵ سال‌دارد ومهندس ساختمانی شرکت «پرسیزیون» است .

«رینالدو» پس‌از اینکه‌اسلام آورد، برای‌خودنام «عبدالرحیم» را انتخاب کرد .

گزارشگر ما در مسجدسلیمان به محض آگاهی از این خبر دو ساعت پیش از برگزاری مراسم عروسی این دو جوان فیلیپینی، باخانم «فاطمه‌دیسون» در این مورد مصاحبه‌کوتاهی انجام داد .

وی که مختصر با زبان فارسی آشنایی دارد ، گفت : چهارماه‌پیش برای‌خدمت بمسجد سلیمان آمدم و در درمانگاه تامین خدمات درمانی این شهر استخدام شدم و ماهانه ۷هزار تومان حقوق برای من تعیین شد ، طبق برنامه بموجب قرارداد امضاء شده، باید دو سال در ایران بمانم . ولی با توجه به ازدواجم با مرد مورد علاقه‌ام و اینکه هر دو مسلمان شده‌ایم ، قصد دارم تا آخرعمر در ایران بمانم .

در مدت ٤ ماه که از اقامت من در ایران میگذرد، درباره فضایل دین مبین اسلام تحقیق کردم و به این‌نتیجه رسیدم که اسلام ، دین برحق و روشنگری است . وقتی با رینالدو آشنا شدم ، به‌او پیشنهاد دادم که اگر قصد ازدواج با من دارد باید هر دو مسلمان شویم و او هم با پیشنهاد من موافقت کرد و هر دو با آیین دین اسلام به ازدواج هم درآمدیم.

خانم فاطمه افزود : من و شوهرم عبدالرحیم احساس‌می کنیم که تازه بدنیا آمده‌ایم و در دنیایی دیگر قدم گذاشته‌ایم . من و شوهرم افتخار می کنیم که مسلمان شده‌ایم .

از خانم فاطمه دیسون سئوال شد : اسم اولین فرزندت را چه خواهی گذاشت؟ گفت: اگر فرزندم دختر باشد اسم او را «مریم» میگذارم و اگر پسر بدنیا آوردم ، نام او را «محمدعلی» خواهم گذاشت .

۲٤ ساعت گذشته : کشته‌شدگان، مجروحین وحوادث گوناگون

۱۰ نفر کشته شدند

۳ کشته

بم ـ تریلر ۳۱۹۵۶ ـ اردبیل براندگی «بهلول نظری‌زاده» در ۶۰ کیلو متری بم با کامیون ۲٤٤٤٤ـ تهران بشدت برخورد کرد. در این حادثه ۳ نفر کشته شدند که‌هنوز شناخته نشده‌اند.

۳کشته ۲ مجروح

ساوه ـ پیکان ۸٤۷۸۷ به راندگی «کثیری» در جاده ساوه همدان باوانت بار ۸۵۸۸۲ به راندگی احمدخالقی» تصادف‌کرد و۳نفر کشته‌شدند. کشته شدگان اروجی ـ کثیری (راننده پیکان) ورستمی نام داشتند درین حادثه ۲ نفر نیز بنامهای مختاری وفرج امیری مجروح شدند.

مدیر مدرسه کشته شد

همدان ـ پیکان ۱۹٦۳۱ تهران ـ س براندگی محمدعلی رجبی مدیر مدرسه در ۲ کیلو متری رزن واژگون شد و در این حادثه راننده پیکان کشته شدو سرنشینان آن بنام های محمود سلیمی و بانوسکینه مجروح شدند.

یك کشته

باغملک جانکی ـ براثر واژگون شدن یک اتومبیل جیپ «حاج

بقیه در صفحه ۳۷

مینی سیتی
روزهای جمعه و تعطیل از صبح مفتوح میباشد
جاده نیاوران ازگل تلفن: ۲۸۴۴۶۸

دنیای ورزش
شنبه‌ها منتشر میشود

محصول جدید
اتومبیلهای استیشن دو دفرنسیال دوج
رم چارجر Dodge Ramcharger.
٦ سیلندر و ۸ سیلندر با مگ گیربکس ، کولر و فرمان هیدرولیك ـ برای استفاده در شهر و بیابان محکم ، با دوام و دارای مشخصات فنی مخصوص اتومبیلهای دوج

از مقاضیانی که بیعانه پرداخت کرده اند تقاضا میشود برای تحویل مراجعه نمایند .
نمایندگی انحصاری اتومبیلهای دوج درایران ـ شرکت سهامی خاص اتوتهران
خیابان کوروش کبیر (جاده قدیم شمیران) تلفن : ۲۰ ـ ۷۵۷۳۱۱
شعبه اهواز ـ میدان ششم بهمن ـ تلفن ۲۲۶۳۰ ـ شعبه رشت ـ خیابان رضاشاه کبیر تلفن ۲۲۲٤۱

انواع بیل هیدرولیکی
پوکلین نو
Poclain
برای فروش و اجاره
موجود داریم
شرکت تولیما
تهران ـ خیابان آیزنهاور شماره ٤۳۲ تلفن : ۹۵۹۲٤٤ ـ ۹۵٤٤٦۰

قابل توجه
مقاطعه‌کاران، مهندسین، معماران ، طراحان وتمام افراد علاقمند درصنعت ساختمان .
فرصت بازدید از .
نمایشگاه ماشین آلات ومصالح ساختمانی
را از دست ندهید .
نمایشگاه : مرکز بازرگانی آمریکا
شماره ٦۱ بلوار الیزابت ـ تهران
تاریخ نمایشگاه: ۵ الی ۱۹ اردیبهشت ماه ۲۵۳۵
ساعات بازدید: صبحها : ۱۰ الی ۱
عصرها : ۳ الی ٦

این تماشائی‌ترین و خنده‌آورترین ضیافتی است که «دراکولا» درقصر خودبپاکرده... فقط برای اینکه شما دوساعت از دیدن زیباترین دختران وجالب‌ترین صحنه‌های کمدی لذت ببرید
از شامشب فقط در
سینما پولیدور
شب نشینی در قصر دراکولا

تماشای این فیلم برای اشخاص کمتراز ۱۸ سال ممنوع است
گیشه سینما پولیدور همه‌روزه بلیط‌رزرو میکند

در سراسر تابستان امسال
با کولر گازی هیتاچی
هوا بهاریست
تابستان راحت با کولر گازی هیتاچی
کولرهای گازی هیتاچی باقدرت‌های مختلف ساخت ژاپن
برای مناطق گرمسیر ـ منازل ـ ادارات ـ بیمارستانها ـ بانکها و سایر اماکن
در مدل‌های مختلف و قدرت خنك کننده فوق‌العاده
کولر گازی هیتاچی یکی از بیست هزار محصول کارخانجات هیتاچی ژاپن
هیتاچی
HITACHI
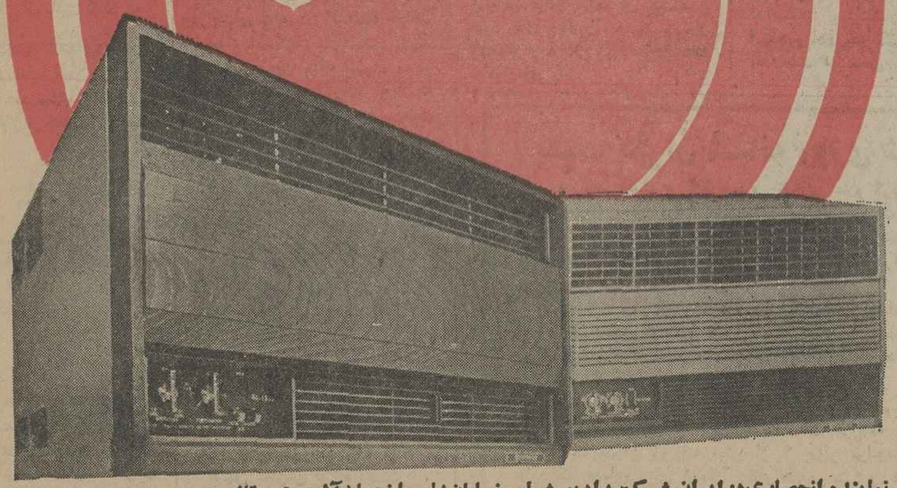
نماینده انحصاری درایران شرکت رادیو شهاب خیابان شاه ساختمان آلومینیم تلفن ۱۷-٦٦۲۹۱٦ ـ ٦٦۵٦۱۱

ایستگاه تهیه شن و ماسه
زدماشین
(فیدر ـ سرند ـ اسکرابر ـ ماسه‌شور ـ تسمه نقاله ـ سنگ‌شکن)
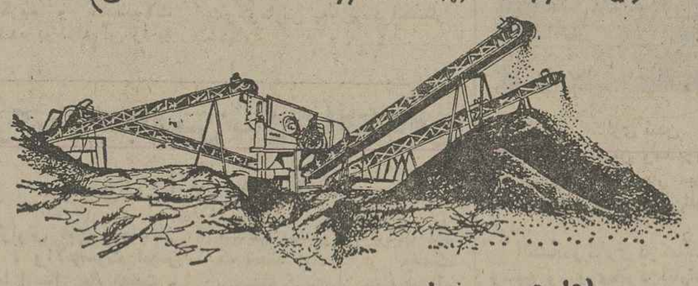
باظرفیت و دانه بندی های مختلف
آماده نصب و تحویل فوری در هر منطقه
زدماشین سازنده ماشین آلات راه سازی، ساختمانی و کشاورزی
خیابان سعدی جنوبی نبش آبانان تلفن : ۳۰۲۵۲۲ ـ ۳۱۹۶۵۷

اخبار داخلی

سفر به عتبات در ماههای محرم وصفر آزاد شد

کشور عراق پذیرفت که زائران ایرانی در ماههای‌محرم و صفر نیز به عتبات سفر کنند و علاوه براین موافقت شده که بتدریج برتعداد گروههای زائران ایران برای سفر به عتبات افزوده شود.

معاون نخست وزیر و سرپرست سازمان اوقاف و سفیر ایران در عراق دیشب‌به هنگام بازگشت با گروه‌پیشگامان سفر به عتبات در فرودگاه مهرآباد اعلام کردند که دولت عراق با سفر زائران ایرانی در ماههای محرم و صفر به عتبات نیز موافقت کرده است.

احمد شهید زاده سفیرایران در عراق ضمن اشاره به این موافقت دولت‌عراق خاطرنشان کردکه تعداد گروههای زائران ایرانی برای سفر به عتبات براساس موافقت دیگری که به عمل آمده نیز افزایش‌خواهد یافت . شهید زاده با اشاره به استقبال گرم و صمیمانه‌ای که مردم عراق و مقامات این کشور از نخستین گروه‌زائران ایرانی بعمل آورده‌اندو همچنین خشنودی مقامات عراقی از نظم و برنامه های زیارتی زائران ایرانی گفت : با مذاکراتی که در عراق انجام شد دولت عراق موافقت کرد که بتدریج برتعداد گروههای زائران ایران افزوده شود محمدحسین احمدی‌معاون‌نخست وزیر و سرپرست‌سازمان‌اوقاف نیز گفت : پذیرائی مردم و دولت عراق گرم و صمیمانه بود . وی یادآور شد مسائل محدودی که در مورد سفر زائران به عتبات وجودداشت، حل شد و در مورد سفرهای زیارتی به این کشور به توافق های تازه‌ای دست یافته‌ایم.

انعکاس سخنان علم

سخنان علم وزیردربار شاهنشاهی در دانشگاه پهلوی شیراز، وفاش ساختن اسناد و نامه‌های پدری پادشاه ، به فرزند خود ـ ولیعهد ـ وهمچنین نامه‌ها واسناد تاریخی گرانبهائی از گوشه های تاریک تاریخ ایران انعکاس وسیعی در محافل‌داخلی وخارجی یافته است . نکته جالب اینکه شنوندگان این سخنرانی دودسته متمایز بودند .یک دسته دانشجویان جوان که آنچه می‌شنیدند برایشان کاملا تازگی داشت و دسته دیگر معمرین که این‌نامه‌ها و اسناد برای آنها نیز تازگی داشت .

سخنان علم هرچه پیش میرفت، واسناد هرچه بیشترطنی میشد، سکوت وجذبه فزونتری محیط رافرا میگرفت ، تاآنجا که وقتی علم از گفته‌های خود پیرامون قهرمانی ها و فداکاری‌های رضاشاه کبیر ، وهمچنین رنجها و زحمات و مبارزات میهن‌پرستانه شاهنشاه برای ایران نتیجه گرفت و گفت «من جهت من‌هرروز که بنابه وظیفه وشغلم شرفیاب میشوم، و تعظیم میکنم، بادل و جان این احساس رادارم که درمقابل مظهر عظمت وسربلندی و افتخار ایران ایستاده‌ام ، و شکوه میهن خود را در وجود معظمله متبلور می‌بینم، در حقیقت تعظیم من، تعظیم به شاهنشاه، وتعظیم به‌ایران و عظمت آنست» حضار باهیجان هیجانی ازسخنان وی استقبال کردند کهگویا بیانی بودازمکنونات قلبی همه‌آنان .

پروانه‌تاسیس کارخانه‌مصالح ساختمانی فوراً صادرمیشود

دستور وزیر صنایع و معادن پروانه های تاسیس واحد های تولید مصالح ساختمانی‌دراستانهافی‌المجلس صادر خواهد شد .

از کلیه استانهای‌کشوراز جهت تامین مصالح‌ساختمانی بازبینی می‌شود .

صبح شنبه آینده آقای مهدی غفارزاده معاون صنعتی وزارت صنایع و معادن در راس هیاتی مرکب از آقایان وحیدی معاون وزارت مسکن و شهر سازی ، حیدری‌معاون وزارت تعاون و امور روستا ها ، نمایندگان بانک های توسعه صنعتی و معدنی و کارشناسان‌مربوطه‌جهت‌بررسی وضع مصالح ساختمانی استان های آذربایجان شرقی و غربی باستان های مزبور عزیمت خواهند کرد

هیات مذکور صبح شنبه در جلسه‌ای بریاست آقای آزموده استاندار آذربایجان شرقی و با حضور مدیران کل استان و شرکت کنندگان بخش خصوصی سیاستهای دولت در زمینه تامین مصالح ساختمانی درسطح استان را تشریح خواهند کرد .

امکانات پرداختوامو سایر تسهیلاتی که از جانب بانک ها جهت تشویق هرچه بیشتر بخش خصوصی در استفاده از امکانات مذکور بمنظور ایجاد واحد های جدید آجر ـ گچ ـ آهک ـ شن و ماسه و سایر مصالح ساختمانی فراهم خواهد گردید نیزتشریح خواهد شد و بدرخواست کسانی که علاقمند به فعالیت در زمینه های مذکور باشند رسیدگی و فی‌المجلس ازجانب وزارت صنایع و معادن‌پروانه داده خواهد شد .وبقیه‌مسائل و مشکلات نیز در همان جلسه مورد رسیدگی فوری‌و سریع قرار خواهد گرفت .

هیات مذکور روز یکشنبه در محل اطاق بازرگانی و صنایع و معادن آذربایجان غربی بریاست آقای عبدالعلی دهستانی،استاندار آذربایجان غربی و با شرکت مدیران کل و بخش خصوصی تشکیل جلسه خواهد داد و در زمینه ایجاد واحد های جدیدمصالح ساختمانی در سطح‌آذربایجان غربی‌نیزنظیر آذربایجان‌شرقی و تصمیمات فوری و قطعی اتخاذ خواهد کرد .

تاکنون‌هیات‌اعزامی تهران، از استان های همدان ـ کرمانشاهان ـ خوزستان ـ مازندران و گیلان بازدید کرده و مسائل و مشکلات استان های مذکور را از نزدیک‌مورد بررسی و حل‌وفصل قرارداده است.

اطلاعات
۱۳۰۴

روزنامه اطلاعات بمنظور رفاه کسانیکه بهنگام مراجعه برای دادن آگهیهای روزانه باداره مرکزی روزنامه اطلاعات بامشکلاتی روبرو میشوند درمحل انجمن دوشیزگان وبانوان دفترجدیدی دائرکرده است

صاحبان آگهی ازاین پس علاوه بردفتر مرکزی وشعب روزنامه اطلاعات میتوانند بدفترآگهیها درمحل انجمن دوشیزگان وبانوان ـ خیابان بهار خیابان نامجو مراجعه نمایند

استفاده ازپارکینگ اختصاصی برای آگهی دهندگان مجانی است

35.RE.9

جسد خواهرزاده ابتهاج پیدا شد

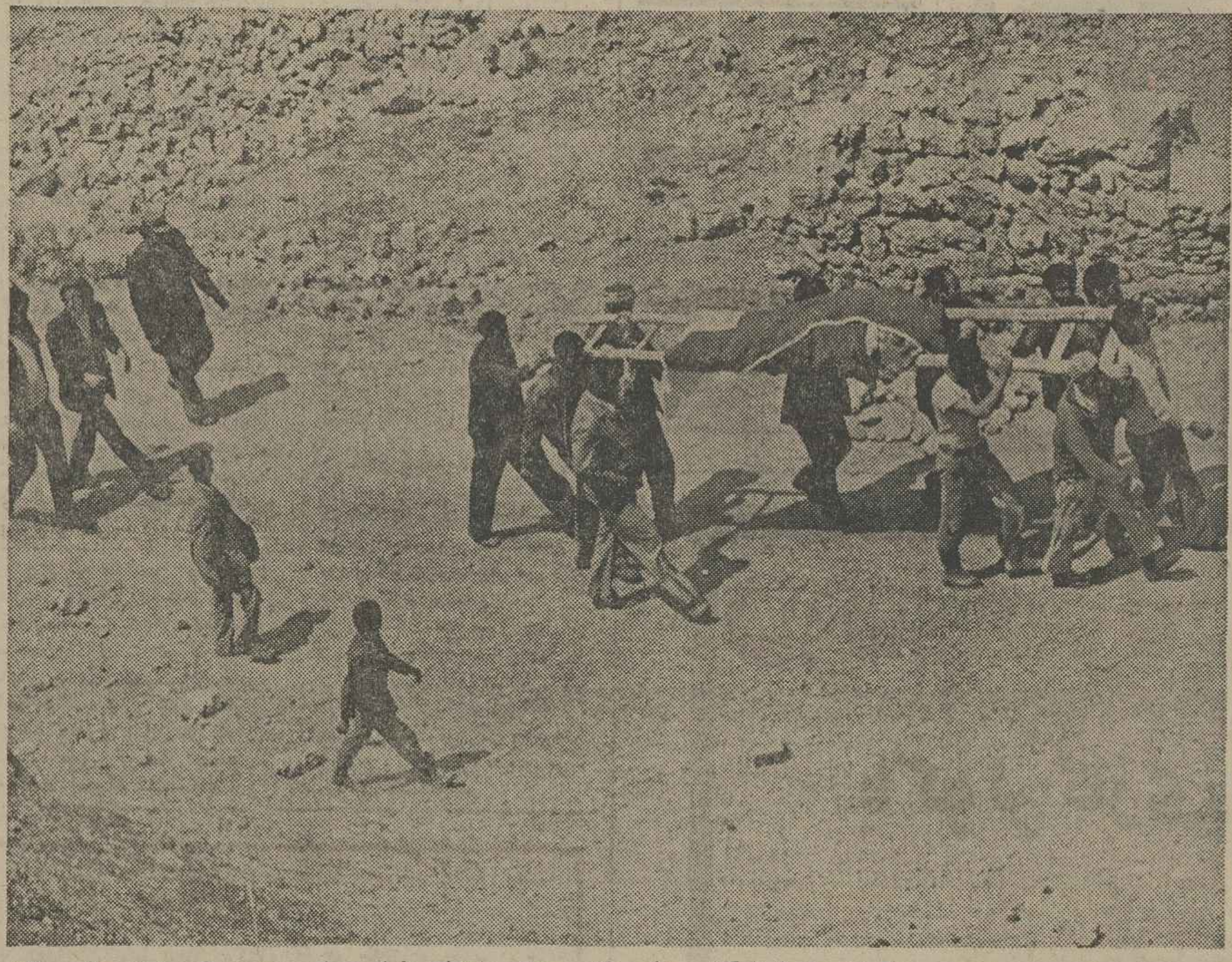

گروهی از امدادگران جنازه راننده مهندس ابتهاج را از اعماق دره به جاده هراز حمل می‌کنند

ساعت ٤ بعد از ظهر دیروز جسد «پروین قدس جورابچی» (خواهرزاده مهندس‌ابتهاج)در حوالی «گزنک» و حدود ١٤ کیلو متر دورتراز محل‌حادثه سقوط اتومبیل ابتهاج به دره (بطرف‌آمل) کناررودخانه پیدا شد . جریان کشف جسد بوسیله ماموران پلیس راه ژاندارمری به‌مرکز ستادعملیات تجسس اطلاع داده شد ،دکتر «خسرو ابتهاج» پس از اطلاع از کشف جسد ، به محل رفت و پس از شناسایی و تائید هویت «پروین‌قدس جورابچی» جسد با آمبولانس ابتدا به پولورو سپس‌به پزشکی‌قانونی تهران انتقال یافت ، بعد از ظهر دیروز نیز جسد «محمد مشخصیان»،راننده‌مهندس ابتهاج در ١٢ کیلو متری محل حادثه پیدا شده بود که در روزنامه دیروز چاپ شد .

ازصبح امروز۲گروه‌تجسس، اولی از محل حادثه بطرف‌آمل و دومی از آمل بطرف محل حادثه ،عملیات تجسس خود را در حاشیه رودخانه هراز آغاز کردند . براساس‌گزارشی که محمد ویژگان و جمشید ابراهیم‌زاده خبرنگاران اعزامی اطلاعات به محل حادثه صبح امروز ، بابی سیم به‌روزنامه مخابره کرده‌اند، عملیات‌انفجار برای تغییر مسیر رودخانه که قرار بود بامداد امروز انجام شود ، با پیدا شدن جسد «پروین قدس‌جورابچی» به‌بعد موکول شد وامروز انفجاری در هرازصورت نخواهدگرفت.

سفر والاحضرت اشرف پهلوی به یزد

بعداز ظهر امروز والاحضرت شاهدخت اشرف پهلوی ریاست عالیه سازمان زنان ایران به منظور گشایش دومین سمینار منطقه‌ای سازمان زنان ایران به مناسبت‌بزرگداشت پنجاهمین‌سال شاهنشاهی پهلوی به یزد عزیمت کردند.

در این سفر خانم افخمی وزیر مشاور و دبیر کل سازمان زنان ایران همراه والاحضرت است .

دومین سمینار منطقه‌ای‌سازمان زنان با عنوان «زن وآموزش» از بعداز ظهر فردا با بیانات والاحضرت کار خود را در یزد آغاز می‌کند و به‌مدت دوروز به بررسی و بحث پیرامون آموزش زنان طی پنجاه سال گذشته و تحول فرهنگی جامعه زنان استان یزد خواهدپرداخت.

کنگره کارگران اصل ١٣ انقلاب را بررسی‌کرد

سومین جلسه‌کنگره کارگران ایران در ساعت ۹ صبح امروز رسمیت یافت . در آغاز جلسه نماینده کارگران کارخانه جهان کرج مطالبی‌پیرامون‌اصل سیزدهم انقلاب بیان داشت. سپس‌نماینده کارگران ایران ترانسفور مطالبی پیرامون‌مسکن‌کارگران ایراد کرد و آنگاه نماینده کارگران افشاریزد در مورد شرکتهای تعاونی‌مصرف کارگران و تقویت و گسترش آن بیاناتی ایراد کرد.

سپس نماینده مشهد در مورد عضویت کارگران سراسر کشور در حزب رستاخیز ملت ایران و اینکه کارگران تاکنون بیش ازیک هزار کانون‌حزبی تشکیل داده‌اند سخنرانی کرد ،

خبرهای کوتاه

مجمع عمومی بانک‌سپه

مجمع عمومی بانک سپه صبح امروز بریاست تیمسار ارتشبد عظیمی وزیر جنگو باحضور اعضای شورایعالی، هیات نظارت و هیات مدیره بانک تشکیل‌شد و ترازنامه و حساب سود و زیان بانک به تصویب رسید.

فعلا تلویزیون رنگی نخرید

مقامات مسئول‌امروز باردیگر اعلام داشتند که علاقمندان به خرید تلویزیون رنگی فعلادر خرید تلویزیون عجله نکنند تاتکلیف جزئیات‌فنی تلویزیون دقیقا مشخص شود.

همین مقامات اضافه‌کردند که کلیات مشخصات فنی تلویزیون رنگی ایران تقریبا معلوم است و تلویزیون از نوع سکام «تری.ی» میباشد.

عضو هیات امناء شد

بفرمان شاهنشاه آریامهر آقای مهندس حاج حسن صائبی عضو هیئت رئیسه مجلس شورا ی‌ملی بسمت عضو هیئت امناء سازمان تحقیقات کشاورزی و منابع طبیعی منصوب شد .

شروع ساختمان میهمانسرا

عملیات‌ساختمانی‌میهمانسرای ۱۶۰ تختخوابی کرمانشاه شروع شد . هزینه این میهمانسرا که در زمینی بمساحت ۱۱۲هزار مترمربع وبا ٦٥٠٠ مترمربع زیربنا ایجاد میشود ، ۱۸ میلیون تومان برآورد شده است .

میهمانسرای مذکور ٤طبقه و شامل ۸۰ اتاق‌ـرستوران‌ـ کافه‌تریاـ نایت‌کلاب ـاستخر شنا و دیگر تاسیسات لازم است .

تشکیل‌واحد نوسازی مدارس

در همه استانها وفرمانداری های کل گروه وابسته به سازمان نوسازی و توسعه و تجهیز مدارس تشکیل‌می شود و به این منظور نمایندگانی از طرف این سازمان به استان ها اعزام میشوند تا باهمکاری‌ادارات کل آموزش و پرورش وبا استفاده از کارکنان این ادارات واحدنوسازی‌تشکیل دهند و به‌این ترتیب دوائر ساختمان ادارات‌کل‌آموزش و پرورش درواحد های‌تازه ادغام میشود .

در انجمن دانشوران

در جلسه هفتگی شب جمعه‌انجمن دانشوران‌ایران پس از اجرای برنامه شعرـ خوانی آقای سید محمدعلی ریاضی یزدی ملک‌الشعرای آستانه حضرت معصومه(ع) تحت عنوان اهمیت شعر در زندگی بشر سخنرانی‌میکند.

ورود ـ خروج

آقای «احمد علومی »قائم‌مقام سازمان آتش‌نشانی تهران‌برای مطالعه در زمینه مدیریت‌شهری و موارد پیش‌گیری و ایمنی ساختمانها به‌انگلستان عزیمت کرد.

انصاری به مصر رفت

هوشنگ انصاری وزیر امور اقتصادی و دارائی در راس هیاتی بمنظور بررسی نحوه شرکت ایران‌درکنسرسیوم کمک بر اقتصاد مصر در راس‌هیاتی به‌آن کشور عزیمت کرد.

اجرای کنسرت

شاگردان کلاسهای ١٠و١١ و١٢ مدرسه (کامیونیتی‌تهران) بمناسبت جشنهای پنجاه سال شاهنشاهی پهلوی امروز عازم رشت‌و بندر پهلوی شدند .آنها امروز درکاخ جوانان‌رشت‌برنامه اجرا میکنند وروز بعد در بندر پهلوی بعداز بازدید از شیلات در بلوار پهلوی کنسرت اجرا خواهند کرد. این دانش‌آموزان که چند نفر از آنها ایرانی‌و بقیه از نقاط مختلف دنیا هستند کنسرت سازهای بادی خواهند داد. سرپرست این گروه خانم پروین امین‌یکی ازدبیران این مدرسه‌است که دراجتماعاتی که در رشت وبندر پهلوی برگزار خواهد شد در زمینه جشنها سخنرانی خواهدکرد.

اجرای برنامه های ادبی

روز شنبه‌آینده ـازساعت ٦ بعد از ظهر ـ گروهی‌از شاعران برجسته‌و هنرمندان در تالار انجمن ایران‌ترکیه واقع در ایستگاه محمودیه خیابان پهلوی برنامه های هنری و ادبی اجراخواهند کرد .

اتهام بهروز وثوقی

دریك جلسه مشترك بررسی شد

عصر دیروز بنا بدعوت انجمن کارگردانان وبازیگران فیلم ایران از دبیر سندیکای نویسندگان و خبرنگاران مطبوعات ، وی باتفاق وکیل سندیکا در مورد شکایت مربوط به مرتضی خاکی جلسه‌ای تشکیل دادند . در این جلسه که سه ساعت‌بطول انجامید ، بحث مفصلی در مورد حادثه‌ای که روی داده است بعمل آمد و پیرامون حفظ حرمت مطبوعات وصیانت کارکنان آن و اینکه بایدکاری کرد تا هرگز چنین وقایعی تکرار نشود گفتگو شد و سرانجام انجمن یاد شده با ابراز تاسف از این حادثه اعلام داشتند انتظار می‌رود نامه‌ای نیز در همین زمینه حاکی از اظهار تاسف آقای بهروز وثوقی دریافت کنند .

چنانچه چنین نامه‌ای‌دریافت شود جلسه مشترک مجددا تشکیل خواهد شد تا تصمیم نهائی در مورد حادثه گرفته شود .

در مورد تعقیب جزایی نیز ظهر دیروز آقای‌بهروزوثوقی با پرداخت هشتصد هزارریال وجه نقد ببانک ملی دماوند و ارائه رسید آن به آقای دانشی بازپرس شعبه یک دماوندآزاد شد .

بموازات این امر ، چون دادسرای تهران نیابت قضایی از دادسرای دماوند داشت ، پیش از ظهر دیروز آقای یامطهری دادیار تحقیق‌دادسرای تهران در بیمارستان حضور یافت و از آقای مرتضی‌خاکی که هنوز بستری و با سرم تغذیه میشود توضیحات لازم را اخذ کرد .

بنظر میرسد آقای یامطهری برای تکمیل پرونده از عده‌ای که خبرنگار عکاس اطلاعات از آنان نامبرده است نیز تحقیق لازم را خواهد نمود ، تا پس از تکمیل پرونده آنرا به بازپرس دماوند ارسال دارد.

اتهام آقای وثوقی و همدستان وی در این پرونده ضرب و جرح و تخریب است‌که‌محاکمه آن در شهرستان دماوند آغاز خواهد شد .

ایران به ۷ میلیون تلفن نیاز دارد

در جریان‌برگزاری مراسم‌آئین بزرگداشت ٥٠سال شاهنشاهی سلسله‌پهلوی‌باحضور کریم‌معتمدی وزیر پست‌وتلگراف وشمس‌الدین ملک ابهری مدیر عامل شرکت مخابرات درمحل بی‌سیم پهلوی اعلام شد تعداد یك میلیون‌و٥٠٠ هزار شماره تلفن طی ٥سال‌آینده دراختیار متقاضیان گذاشته خواهد شد.

شمس‌الدین ملك ابهری مدیر عامل شرکت مخابرات ایران‌که درآئین بزرگداشت پنجاهمین‌سال شاهنشاهی‌سلسله پهلوی‌و سالروز تاسیس بی‌سیم پهلوی سخن می گفت ضمن اعلام این خبر افزود: مردم ایران درآینده به۷میلیون تلفن نیاز دارند .

وی افزود : ارتباطات بی‌سیم درکشور ما در دوران پرافتخار سلطنت شاهنشاه‌آریامهر بویژه پس‌از انقلاب شاه‌وملت دچار دگرگونی وتغییرات بزرك وبنیادی شد بطوری که‌کلیه امکانات ارتباطی قبلی که‌چندان هم‌مطمئن نبود جای خود را به‌سیستم‌مدرن ومطمئن مایکروویو وارتباطات ماهواره‌ای داد.

توضیح

درشماره‌دو شنبه‌٦اردیبهشت ماه «اطلاعات»درصفحه‌گزارش روز تحت عنوان «ورزش ایران از هالتر چوبی تا سکو های افتخار جهانی» استادمیرمهدی‌ورزنده‌بنیان‌گزار اولین کلوپ ورزشی ایران را شادروان عنوان کرده بود . ضمن پوزش ازخوانندگان ، یادآور میشویم که استاد در ترکیه اقامت‌دارد‌و از سلامت کامل برخوردار است .

پست تهران شبانه روزی شد

وزارت پست و تلگراف و تلفن اعلام کرد که به منظور رفاه حال مردم، علاوه بر باجه‌های پست روزانه در نقاط مختلف پایتخت ، یک دفتر پست شبانه نیز باکادر مجهز در قسمت شرقی ساختمان اداره کل پست‌تهران واقع در خیابان سپه دایر شد .

دراین دفتر کلیه عملیات پستی مراجعان انجام میگیرد وبه‌این ترتیب برای آن عده‌از کسانی کبعلت اشتغال و گرفتاری در ساعات روز امکان مراجعه به باجه های پست ندارند می‌توانند همه‌روزه ازساعت ۷بعد از ظهر تابامداد روز بعد به‌غیراز امانات داخلی و خارجی برای انجام‌هر گونه خدمات پستی به دفتر شبانه پست مراجعه کنند .

پست تهران روزانه بیش از ۲ هزار مراجعه ‌کننده دارد که عده‌ای برای ارسال پاکت های پستی و عده‌ای‌نیز بمنظور ارسال امانات به قسمت گمرک امانات پستی مراجعه میکنند .

بعلت استفاده از شیرخشك دامی

صاحب شوکومارس تحت‌تعقیب قرارگرفت

بدنبال پیگیری ماموران‌مسئول در مورد استفاده‌از شیرخشک های خطرناک صبح امروز « حسن علیزاده » صاحب کارخانجات شوکومارس به دادسرا احضارشد . «صانعی» دادیار ویژه مواد غذایی و دارویی پس از تحقیق از «علیزاده»باین‌علت که‌کارخانجات شوکومارس مقدار زیادی از شیر خشک های خطرناک را استفاده کرده و محصولات ساخته شده بوسیله آن را به بازار عرضه کرده است ،ادامه تحقیق را از عهده خود خارج کرد و اتهام «علیزاده» راجنایی تشخیص داد .

با صدوردستور عدم‌صلاحیت دادیار تحقیق«فرورد» بازپرس شعبه١١دادسرای تهران‌پرونده را تحویل گرفت و به تحقیق در این زمینه پرداخت ،بدستور بازپرس دادسرا چند تن دیگر نیز از کارکنان کارخانجات شوکومارس به‌بازپرسی‌احضار شدند.

امیرکویت پنجاهمین سال شاهنشاهی پهلوی را تهنیت گفت

طبق گزارش های رسیده از کویت ، والاحضرت امیر کویت با ارسال پیام تهنیت ـ آمیزی آئین ملی پنجاهمین سالروز سلطنت شاهنشاهی پهلوی را به پیشگاه شاهنشاه آریامهر تبریک گفت و بهمین مناسبت آقای الجابرالصباح مشاورمخصوص خود رابرای تبریک و تهنیت به اعضای سفارت ایران باین سفارتخانه فرستاد .

گزارش های رسیده حاکی است که سفارت شاهنشاهی ایران در کویت بمنظور بزرگداشت پنجاهمین سال سلطنت شاهنشاهی پهلوی ضیافت باشکوهی ترتیب داد که تعداد زیادی از مقامات برجسته کویت از جمله وزراء و نمایندگان مجلس این کشور مقامات سیاسی‌کشور های‌عربی و خارجی و عده زیادی از ایرانیان مقیم کویت در آن شرکت داشتند .

مهمترین روزنامه های کویت ازجمله روزنامه های القبس ، السیاسه و چند روزنامه دیگر پیرامون بزرگداشت پنجاهمین سال شاهنشاهی پهلوی‌و حلول سال نوگزارشات مفصلی‌منتشر کردند و تلویزیون سراسری کویت از ضیافت سفارت‌ایران یک برنامه رنگی پخش کرد .

گالری الکساندر لندن شعبه خودرا در تهران افتتاح کرد

آثار برجسته هنری درگالری الکساندر بمعرض نمایش گذاشته شد

آلکساندر گالری لندن که یکی از معروفترین ومعتبرترین گالریهای اروپا بشمار میرود شعبه خود را در تهران‌افتتاح کرد .

آلکساندر گالری در نمایشگاه وسیع و زیبای‌خود آثارعتیقه از قبیل تابلو های نقاشی ، مبل و میز های تزئینی را که تمام دارای ضمانت‌نامه های کتبی و رسمی میباشد بمعرض‌نمایش گذاشته است .دراین‌ضمانتنامه نه تنها اصالت تابلوها تضمین گردیده بلکه تاکید شده است که کلیه آثار هنری خریداری شده در تهران قابل تعویض با آثاری است که در گالری آلکساندر لندن بمعرض نمایش گذاشته شده است .

در مراسم افتتاحیه این گالری جمعی از هنرمندان‌هنر های تجسمی و هنردوستان شرکت داشتند . بطوری که یکی از مسئولین گالری‌آلکساندر اظهار میداشت این گالری‌علاوه برنمایش آثار هنری اقدام به تاسیس یک سازمان‌مجهزتزئینات داخلی کرده است که بوسیله چند متخصص ایتالیائی اداره میشود .

این سازمان نه تنها طرح برای حداکثر استفاده ازسطح داخلی‌ساختمانهای بزرگ‌دفتری و مسکونی را میدهد بلکه محل را مبله کرده و پس از تزئین آماده تحویل میکند . گالری در برنامه‌افتتاحیه خود نمایشگاهی ازآثارعتیقه نقاشی، مبل های تزئینی برپا کرده‌است که تا بیستم این ماه ادامه خواهد داشت .

سومین کنگره کارگران ایران تشکیل شد

کارگر ایرانی از زندان استثمار تا کرسی قانونگزاری بالا رفت

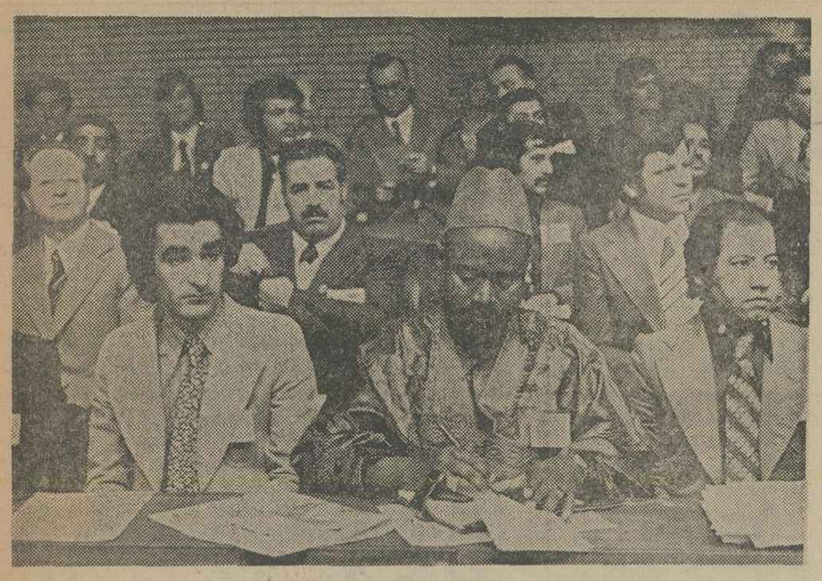

گروهی از نمایندگان کارگران کشورهای مختلف جهان درکنگره بزرگ کارگران ایران شرکت کردند.

بامداد دیروز ، سومین کنگره‌کارگران‌ایران‌با پیام‌شاهنشاه آریامهر گشایش یافت . این کنگره که در مجموعه ورزشی آریامهر برگزار میشود بزرگترین کنگره‌های کارگری است که تابحال انجام شده است .

در این کنگره ، پس از قرائت پیام شاهنشاه آریامهرتوسط آقای علم وزیر دربار شاهنشاهی ، آقای هویدا نخست‌وزیر به تفصیل با کارگران کشور و نمایندگان منتخب آنان صحبت کرد.

سومین کنگره کارگران ایران ، درحالی گشایش یافت که میلیونها کارگر ایرانی از نعمات و مواهب انقلاب شاه و ملت ، بیشتر از هر گروه اجتماعی دیگر بهره‌مند شده و به نسبت‌تولید ناخالص ملی ، یکی از بالاترین سطح‌های دستمزد را در جهان دارند .

۱۸۶۵ نفر از نمایندگان کارگران و مسئولان سندیکاها و اتحادیه‌های کارگری که در سومین کنگره کارگری ایران شرکت دارند نمایندگان‌بیش از سه میلیون کارگر کارگاه های تولیدی وصنعتی‌سراسرکشور هستند که برابر اساسنامه‌فعلی سازمان کارگران ایران و برطبق دعوت برای رسیدگی‌به دستور ،ومسائلی که‌درسومین کنگره کارگران ایران مطرح میشود شرکت کرده‌اند.

سازمان کارگران یکی از پدیده‌های انقلاب شاه و ملت است که در سال ۱۳۴۶(۲۵۲۶ شاهنشاهی) ، پنج‌سال پس‌از انقلاب سفید ایران ، بوجود آمد .

هم‌اکنون ۷۶۷ سندیکا و ۱۸ اتحادیه کارگری در ایران فعالیت دارند که نمایندگان‌آنها در سومین‌کنگره‌بزرگ‌کارگران ایران شرکت دارند ، درحالی که ۶ سال پیش ، فقط ۶۲ سندیکا درایران وجودداشت.

تاریخچه کنگره‌های کارگران

قبل از سال ۱۳۴۶ در تهران سه تشکیلات کارگری بنام خانه کارگر ، شورای همکاری کارگران و دبیرخانه مرکزی کارگران وجودداشت که هریک‌ازآنها درکارخانجات صنعتی و واحد های کارگری طرفدارانی داشتند ولی غالبا به سبب برخورد عقاید و آراء در حالت مبارزه و کارشکنی علیه هم بودند و چون این روش نمیتوانست به سود کارگران باشد ومنافع و مصالح آنان را حفظ کند، روسای سه‌گانه تشکیلات کارگری‌تهران بتوصیه وزیرکار وقتتصمیم گرفتندکه‌اختلافات را کنار بگذارند و در یک سازمان واحد کارگری‌متشکل شوند . بهمین جهت پس از مذاکرات مقدماتی ، موافقت کردندکه‌از خانه‌کارگر۳نفر واز شورای همکاری و دبیرخانه مرکزی کارگران ۲ نفر انتخاب شوندتا به اتفاق۲نفر نمایندگان منتخب وزارت‌کارزمینه اتحاد و اتفاق را فراهم کنند .

این کمیته هفت نفری پس از مدتی جروبحث اساسنامه و مقدمات تشکیل نخستین کنگره کارگران را در روز بیستم اسفند ۱۳۴۶ فراهم کرد .

سازمان کارگران

نخستین کنگره ایران با حضور هیئت دولت ، دبیر کل حزب‌سابق‌ایران‌نوین و ۴۰۰نفر از نمایندگان قشر های مختلف اجتماع و نمایندگان کارگران در استادیوم ورزشی کارگران تهران تشکیل شد .

این کنگره درسومین جلسه خود قطعنامه‌یی را به اتفاق آراء به تصویب رساند که براساس آن سازمان کارگران متشکل از کلیه سازمان ها و سندیکا های‌کارگری‌وابسته به حزب ایران نوین وظایف خود را طبق مفاد اساسنامه و در جهت‌حفظ‌منافع‌کارگران انجام خواهد داد .

سه سال بعد ، یعنی‌صبح روز شنبه بیست و دوم اسفند ۱۳۴۹ دومین کنگره کارگران ایران‌و ابسته به‌حزب‌سابق‌ایران نوین باحضور ۱۱۱۴ نفر از نمایندگان کارگران و سندیکا های کارگری کشور خود را آغاز کرد .

این کنگره پس از سه روز بحث و مبادله‌درباره روابط کارگر و کارفرما و مسایل روز کارگران ، قطعنامه‌یی را به تصویب رساند که مقرر میداشت :

۱ ـ کنگره معتقد است که تشویق و حمایت ازسازمان های دموکراتیک وبسط و رواج نهضت‌های‌اصیل‌کارگری مکمل حرکت و جنبش صنعتی و انقلاب‌اجتماعی و اقتصادی ایران است .

۲ ـ کنگره توصیه میکندکه دستگاه های مسئول دراجرای اصل چهارم انقلاب شاه‌وملت و سهیم کردن کارگران در منافع کارگاه های تولیدی و صنعتی اهتمام بیشتری بعمل آورند و کنگره سپس در ۱۴ ماده دیگر در زمینه ایجاد مسکن برای کارگران ـ تجدید نظر در قانون کار و بیمه های اجتماعی ـ ایجاد و توسعه تعاونی های مصرف در کنار سندیکاها و اتحادیه های کارگری ـ اجرای صحیح یک سیستم‌آموزش‌حرفه‌یی‌ـاجرای طبقه‌بندی مشاغل‌درکارخانجات ـتفویض‌نمایندگی‌کلیه کارگران سراسر کشور به سازمان کارگران‌ایران . ـعقدقرارداد های جمعی با کارفرمایان برای حل مشکلات سندیکا های کارگری ـ نوشته و تعمیم بیمه های اجتماعی ـ تعیین حداقل مزد براساس نوسانات هزینه زندگی ـ توسعه باشگاه ها و وسایل تفریحات سالم کارگری ـ تجهیز واحد های سازمان بیمه های اجتماعی وایجاد شعبه‌بانکرفاه‌کارگران را در سراسر کشور خواستار شد ....

و ....حالا کارگران ایران سومین کنگره بزرگ خود را در تهران تشکیل داده‌اند این کنگره با حضور ۱۸۶۵ نفراز نمایندگان کارگران ،روسای سندیکاها و اتحادیه های کارگری سراسر کشور تشکیل شده است .

دستور کار کنگره

در دستور کار کنگره ،طرح و تصویب اساسنامه تازه سازمان کارگران ایران ، انتخاب رئیس‌سازمان کارگران ایران و انتخاب اعضای شورایعالی پیش‌بینی شده‌است، بعلاوه مسایل کارگری ایران نواقص‌قوانین کارگری، نحوه وظایف‌سازمان هایی که بنوعی با طبقه کارگران در ارتباط هستند، مورد بحث و مذاکره قرار خواهد گرفت و احتمالا در زمینه تجدید نظر در قانون کار و بیمه های اجتماعی پیشنهاداتی ارائه خواهدشد.

در مورد اساسنامه سازمان و نیز قوانین کارگری نزدیک به ۴۰۰۰ پیشنهاد به دبیرخانه کنگره رسیده است که در کمیته های مربوط مطالعه و رسیدگی خواهد شد .

فرج‌الله ابکاری رئیس سازمان کارگران در گفتگوی کوتاهی اظهار داشت :

شورایعالی سازمان کارگران با حضور ۶۰ نفر منتخبین کنگره ، نمایندگان گروه کارگر در مجلسین قانونگزاری ، نمایندگان شوراهای عالی کارگری ، ده نفر منتخبین انجمن های دموکراتیک‌از گروه کارگر ، ده نفر از اشخاص بصیرومطلع در امور کارگری به اضافه رئیس سازمان‌کارگران و معاونان آن تشکیل خواهد شد که ریاست آن را آقای هویدا نخست وزیر بعهده خواهد داشت .

جلسات کنگره در استادیوم آریامهر تشکیل میشود و نمایندگان اعزامی کارگران از شهرستانها در دهکده المپیک جای گرفته‌اند .

دهکده المپیک باتمام وسایل رفاهی مجهز شده از جمله۱۵ دستگاه اتوبوس دائما بین دهکده و مرکز شهر رفت و آمد میکند تا نمایندگان کنگره را در حرکت به تهران و بالعکس یاری دهد .

بعلاوه ۳۰۰ نفر خدمه مخصوص‌در خدمت نمایندگان کارگران هستند تاوسایل راحتی آنان را فراهم کنند.

کارگر درپناه حمایت های قانونی

تشکیل این کنگره نمایانگر آن است که ملت ما برای خدمتگزاران تکنولوژی پیشرفته ایران و مولدین صنعت و تکنیک مملکت‌اهمیت و ارزش فراوان قائل است .

طبقه کارگر که تاچند سال قبل بهیچوجه نمیتوانست اثر وجودی خود را به جامعه بشناسد، در پناه انقلاب شاه و ملت به هدف های بزرگی دست یافته بگونه‌یی که امروز بعنوان طبقه پیشگام اجتماع ما نام گرفته چرا که همه قوانین کارگری به حمایت از منافع و مصالح آن تهیه و تصویب شده است .

کارگران ایران که تاسی سال قبل «عمله» نام داشتند ، حالابه بزرگترین ثمرات انقلاب دست یافته‌اند ، در سود کارخانجات سهیم شده‌اند ،از طبقه‌بندی مشاغل سود گرفته‌اند.

در سهام بسیاری از کارخانجات بزرگ شریک شده‌اند ، از حداقل دستمزد های‌متغیر که براساس‌نوسانات هزینه زندگی تعیین میشود ، بهره میگیرند ، از حمایت های **قانون بیمه های اجتماعی و دستاورد های آن برخوردار هستند ، مراکز آموزشی و حرفه‌یی را برای افزایش مهارت فنی خود به خدمت گرفته‌اند ، و حتی کار را به جایی رسانده‌اند که نمایندگان خود را به مجلس قانونگزاری فرستاده‌اند تا در تعیین سرنوشت خود راسا مداخله و مشارکت نمایند ، بعلاوه‌در کنفرانس های بین‌المللی کار راه یافته‌اند و اینها مسائلی** است‌که‌نه تنها قدرت‌روزافزون این‌طبقه مولد را در پناه‌انقلاب نمایان میسازد بلکه نمایانگر آن است که قوانین کارگری ایران به حمایت از پیشگامان انقلاب صنعتی برخاسته‌اند .

تردید نیست که در کنگره مسایل زیادی به بحث وگفتگو گذاشته خواهدشد و دربالای همه آنها تشکیلات جدید سازمان کارگران و نارسایی های قوانین کارگری قرار

بقیه در صفحه ۳۲

اینجا ، سالن بزرگ استادیوم ورزشی آریامهر است نمایندگان بیش از سه میلیون کارگر کارگاه های تولیدی و صنعتی سراسر کشور در این‌استادیوم بزرگ‌گرد آمده‌اند تا سومین کنگره بزرگ کارگران را با شکوه خاص ، برگزار کنند .

۶ سال پیش ، فقط ۶۲ سندیکای کارگری در ایران وجود داشت اما امروز این رقم به ۷۶۷ سندیکا و ۱۸ اتحادیه کارگری رسیده است

تاکنون ۴۰۰۰ پیشنهاد از سوی کارگران‌سراسر کشور برای‌تغییر اساسنامه‌سازمان کارگران‌به‌دبیر خانه‌کنگره ارائه شده است

در جلسات سومین کنگره ایران درباره مقررات قوانین کارگری ومسائل کارگران‌ایران‌بحث‌میشود

اعضای کنگره ، نماینده‌سه‌میلیون کارگر کارگاه‌های تولیدی وصنعتی سراسر کشور هستند

آغاز هفته سوم نمایش فقط در

سینما حافظ

نمایش دهنده محصولات سینمای هند

وارانت رنگی

باشرکت : دیوآنند ـ زینت‌امان

آغازهفته دوم نمایش درگروه ممتاز سینمائی پایتخت

آسیا ـ رکس ـ شهوند ـ لیدو

نپتون ـ ژاله ـ توسکا ـ المپیا

پاسارگاد ـ ناتالی ـ چرخ فلک

وسیلورسیتی (قلهک)

همزمان با تهران درشهرستانهای *شیراز «پرسپولیس ـ کاپری» * مشهد «هما ـ فردوسی» * تبریز «متروپل » * آبادان «شیرین ـ کیهان» *اهواز «آپادانا » * رشت «آسیا» * اصفهان «چهار باغ ـ مهتاب » * کرمانشاه «شهر فرنگ» * اندیمشک « پارادیا» * خرم‌آباد «آزیتا » * قزوین «خیام» * بابل «داریوش»

آغازهفته دوم نمایش درقویترین گروه سینمائی پایتخت

اونیورسال ـ پاسیفیک ـ ایران ـ سایینا

تیسفون ـ رنگین کمان

پرسپولیس ـ کارون ـ دریا

پاداش یک مرد

باشرکت

بهمن مفید

مرتضی عقیلی

و نوش آفرین

در خرد با معارف نور خرد است

دیدار از جشنواره دنیای اسلام، در قلب اروپا

لندن، شهر پرآوازهٔ دنیا، اکنون گنجینهٔ بزرگ تمدن اسلام را، در سینه دارد. از سراسر دنیا مردان و زنان با اعتقادهای گوناگون، به لندن می‌شتابند تا شاهد عظمت دنیای اسلام باشند.

نور اسلامی لندن، سفری به اعماق قرون و اعصار

لندن ـ هامبورگ ـ آمستردام دوهفته ۶۳۵۰ تومان

حرکت ۱۸ اردیبهشت و اول خرداد

گروه تورهای ایران

همسفر شما، در گشت‌های بهاری

آژانس‌های مسافرتی گروه تورهای ایران که آماده رزرو هستند.

آرسی	خیابان سپهبد زاهدی خیابان سپند تلفن ۸ ـ ۸۳۳۷۰۶	سانی	روزولت بین تخت جمشید و ثریا تلفن ۸۳۵۰۴۱
ایران تور	خیابان نادرشاه جنب خیابان کامکار تلفن ۷ ـ ۸۳۴۳۶۶	سرویس	خیابان ایرانشهر شماره ۲۸۰ تلفن ۹ ـ ۸۲۹۱۴۵
اینترا	خیابان ویلا شماره ۱۰ تلفن ۹ ـ ۸۲۴۸۵۸	سفرمن	خیابان سپهبد زاهدی شماره ۲۳۰ تلفن ۸ ـ ۸۹۲۹۸۷
ایران اکسپرس	خردمند شمالی شماره ۱۳۵ تلفن ۳ ـ ۸۳۲۰۷۱	سیاحت ایران	کریمخان زند چهارراه خردمند تلفن ۸ ـ ۸۲۵۱۰۶
* بلموند	خیابان ویلا چهارراه ناصر تلفن ۸ ـ ۸۳۲۹۲۵	سیروس	تراول خیابان سنائی شماره ۳ ـ ۲۳ تلفن ۴ ـ ۸۳۰۶۵۳
پرسپولیس	خیابان ویلا شماره ۷۲ تلفن ۳ ـ ۸۳۱۰۱۱	گلف آجنسی	تخت طاووس اول میرعماد تلفن ۴ ـ ۸۵۸۲۷۱
پرنده آبی	میدان ونک اول خیابان برزیل تلفن ۱ ـ ۶۸۴۰۰۰	لوانت اکسپرس	خیابان سعدی ۴۴۷ تلفن ۳۱۶۱۵۷
دوردنیا	خیابان ویلا شماره ۶۸ تلفن ۶۲ و ۸۲۹۶۵۹	یونیورسال	خیابان شاه بین لاله و یغما شماره ۹۵ تلفن ۸ ـ ۶۶۶۹۶۵

G-۲۶-۲۵

مقالات سیاسی

سرمقاله

کنگره کارگران

سومین کنگره کارگران ایران ، دیروز با پیام شاهنشاه گشایش یافت و گفت‌وگو درباره مسائل کارگری را آغاز کرد.

خوشبختانه در ایران امروز ، ما «مسائل کارگری» بمعنای مصطلح و متعارف آن نداریم یعنی کارگر ایرانی در شرایطی نیست که برای کسب امتیازات شغلی مبارزه کند یا اصلاح‌قانون کار و بهره‌گیری از بیمه‌های اجتماعی و وادار ساختن کارفرما به تفاهم با کارگر را هدف فعالیت‌های سندیکائی و تلاش‌های حزبی قرار دهد به برکت تحولات اجتماعی و انقلاب شاه و ملت ، کلیه مسائلی که حتی‌در کشورهای‌پیشرفته هدف مبارزات و تلاشهای کارگری محسوب میشود، بنفع‌کارگرایرانی حل‌شده است و همچنان که در پیام شاهنشاه اشاره میرود : «کارگر ایرانی امروز از قوانینی چنان مترقی برخوردار است که اگر هم مشابه آنها در قسمتی از دیگر جوامع پیشرفته دنیا بتوان یافت، مسلما مترقی‌تر از آنها در هیچ‌جا نمیتوان یافت. درایران امروز نه‌تنها کوشش پی‌گیر در جهت پیشرفت شرایط مادی و تامین رفاه زندگی طبقه کارگر بکار میرود ، بلکه بموازات آن کارگر ایرانی احساس میکند که از حداعلای حیثیت انسانی برخوردار است...»

در چنین وضعی که تلاش برای دست یافتن به حقوق مادی و امتیازات اجتماعی یا درخواست اصلاح قوانین کارگری باصطلاح تحصیل حاصل است، غیرمنتظرنیست اگر یک‌اجتماع بزرگ کارگری با هدفی چون یافتن راههای تازه برای بالا بردن بازده کار و بهبود کمی و کیفی وضع تولید و مالا تسریع در حصول هدفهای انقلاب صنعتی تشکیل شود .

شاهنشاه در پیام افتتاحیه کنگره کارگران ایران ، تاکید فرمودند : «سندیکاهای کارگری میباید با همفکری و همکاری صاحبان صنایع و کارخانه‌ها درجه بهره‌وری‌کارخود را چه از نظر کمیت و چه از نظر کیفیت بیشتر و بازهم بیشتر کنند تا‌ازین راه نه‌تنها سطح تولید کشور رابالا ببرند بلکه درعین‌حال‌درآمد بیشتری را برای خود کارگران تامین کنند ».

نکته اساسی همین است که در جامعه کنونی ما منافع گروههای مختلف ـ از جمله کارگر و کارفرما ـ معارض ومغایر نیست و هیچ گروهی دربرابر گروه دیگر قرار ندارد . در شرایط امروزی ایران کارگر به همان اندازه ازرشد صنعتی و توسعه اقتصادی بهره‌مند میشود که کارفرما و چون افزایش حجم تولید و لاجرم درآمد کارخانه، منحصرا به‌نفع‌سرمایه‌گذار و صاحب کار نیست کارگر همواره دلیل موجهی برای تلاش بخاطر این مقصود در دست دارد و منافع کارفرما را جدا از منافع خود نمیداند .

بهمین دلیل است که یافتن راههای تازه جهت بهره‌وری بیشتر و بالا بردن حجم و کیفیت تولید ، از وظایف خاص مدیران و صاحبان صنایع محسوب نمیشود و کاملا منطقی است اگر از طبقه کارگر انتظار داشته باشیم‌جدا از نیروی‌بازو، نیروی فکر و ابتکار خود را نیز در خدمت «کار» قرار دهد . همچنان که سومین کنگره کارگران ایران با چنین هدفی‌تشکیل شده است .

تفسیر سیاسی

انتخابات پرتغال

ماریو سوارش رهبر سوسیالیستهای پرتغال در پایان انتخابات پارلمانی روز یکشنبه روی این گفته پافشاری میکند که حزب سوسیالیست وی یا بعنوان یک دولت اقلیت به تنهائی برکشور حکومت خواهد کرد ویا در صورتیکه اینکار میسر نباشد ترجیح خواهد داد که در اقلیت قرار گیرد و در هیچ دولتی شرکت نکند.

«فرانسیسکو ساکارنیرو» رهبر حزب دمکراتهای خلق تقاضا کرده است که کابینه پرتغال بیدرنگ ترمیم شود وکمونیستها از دولت ائتلافی موجود اخراج گردند. آلوارو کونهال رهبر حزب کمونیست جواب داده است که چنین عملی با قانون اساسی مغایرت خواهد داشت.

رهبران احزاب عمده پرتغال نظرهای ناسازگار خود را در کنفرانسهای مطبوعاتی که پس از پایان یافتن کار انتخابات برپاکرده بودند بیان کرده‌اند. نظرات متعارض آنان در حالی ابراز میشد که نخستین نتایج بدست آمده از شمارش آراء بیش ازپیش نشان‌میداد که ۶ر۵ میلیون رای دهنده پرتغالی بصورتی رای نداده‌اند کمتر پایان انتخابات بتوان طرف پیروزمندی از میان احزاب بزرگ پرتغال پیدا کرد. نتایجی که در انتخابات این هفته پرتغال بدست آمده‌است احتمالا به‌استثنای کمونیستها باعث خرسندی هیچیک از احزاب‌دیگر کشور نشده است. رضایت احتمالی حزب کمونیست میتواند باین دلیل باشد که در مقایسه با ۱۲ر۵ درصد آرایی که در انتخابات مجلس موسسان نصیب کاندیداهای کمونیست شده بود این بارتعداد آرایی که بنفع کمونیستها داده شده بطور محسوس افزایش‌یافته‌و آنها را در موضعی قرار داده است که بهتر قادرند برای سهیم‌شدن در دولت چانه بزنند. برخلاف حزب کمونیست احزاب سوسیالیست و دمکراتهای خلق هر دو تعدادی از رای دهندگان طرفدار خودرا از دست داده‌اند.

نتایج بدست آمده از شمارش آراء مخصوصا برای‌سوسیالیستهای پرتغالی خشم‌آور و آزار دهنده است. سوسیالیستها بااین هدف در انتخابات شرکت کرده بودند که ۳۷ درصد از مجموع‌آراء پرتغالیان راکه در انتخابات مجلس موسسان بدست آورده بودند حداقل‌به۴۲ درصدافزایش دهند. در صورتیکه چنین موفقیتی نصیب حزب سوسیالیست میشد قانون اساسی پرتغال اجازه میداد که این حزب بتنهایی در کشور حکومت کند.

در انتخابات پارلمانی پرتغال که روز یکشنبه این هفته برپاشد حقیقتی وجود داشت که باید دیر یا زود بوسیله یکی از رهبران احزاب عمده کشور گفته میشد. این حقیقت را «ماریو ساکارنیرو» رهبر حزب دمکراتهای خلق در هفته گذشته قبل از انتخابات بیان‌کرد. وی آشکارا در باره وحشت خود از این نکته سخن گفت که نخستین انتخابات پارلمانی آزاد پرتغال درنیم قرن اخیر ممکن است برای هیچیک از احزاب بزرگ اکثریتی راکه برای حکومت کردن برکشور کافی باشد بوجود نیاورد.

چهار حزب مهم پرتغال: سوسیالیستها ـ دمکراتهای خلق ـ دمکراتهای (دست راستی) و کمونیستها ـ همه برای برانگیختن شور وعلاقه رای دهندگان بانقوه کشور وبرای تحریض آنان‌به شرکت کردن در انتخابات کوششهای پرقدرتی بخرج دادند. هراسی که رهبر دمکراتهای خلق ازآن سخن گفت بدون شک تاحدود زیادی متاثر از سردی و بی‌اعتنایی فاحش مردم پرتغال در برابر تلاشی‌بود که احزاب عمده و سیاستمداران وابسته به گرایشهای رنگارنگ بخرج میدادند تا نتایجی که از انتخابات بدست خواهد آمدمنعکس کننده واقعی اراده اکثریت بزرگ مردم باشد. حتی ۱۰ حزب‌کوچکتر پرتغال نیز که تقریبا هیچ شانسی برای بدست آوردن هرنوع ثمرات جدی از انتخابات پارلمانی نداشته‌اند در تلاش برای برانگیختن‌مردم بدادن رای فعالانه شرکت کردند. اما باوجود این تلاش‌هابرخلاف تجربه‌ای که پرتغال در انتخابات مجلس موسسان‌درسال گذشته‌آزمود این‌بار رای دهندگان آشکارا ترجیح دادند که با مرارتهایشان درخانه های خود دست وپنجه نرم کنند وبخود زحمت ندهند که به استادیوم‌های ورزشی ویا به کلاس‌های مدارس بروند و درهوای طوفانی ویا در فضاهای شلوغ و آکنده از هیاهوی مبتذل به‌خطابه های آتشین سیاستمدارانی که هریک دیگری را بباد ملامت ونامسزا میگیرد گوش دهند.

همچنین برخلاف سال گذشته ولی این‌بار در تغییری مبارک خشونتی که آتش‌سوزان آن در مبارزات انتخاباتی مجلس موسسان شعله‌ور شده بود با اقدام مصمم دولت پرتغال فرو نشانده شده‌است. این مبارزه قاطع برضد خشونت تاحدودی مرهون قول ژنرال«اپانی» رئیس ستاد ارتش پرتغال است که خود را به حفظ صلح و آرامش کشور متعهد دانسته است.

خشونتی که نظایر آن درگذشته بارها مشاهده شده بیشتر از ناحیه طرفداران حزب موسوم به‌اتحاد دمکراتیک خلق سرچشمه میگرفت که مجموعه‌ای از ابن‌الوقتها سیاسی و سیاست پیشگان‌خیابانی وفلسفه‌بافان مارکسیست و مجموع عناصر چپ‌گرای دیگری است که تحریم بهرقیمت دست‌راستی‌ها را در کشور پرتغال رسالت تاریخی خود معرفی کرده‌اند.

از آنجا که انتشار گزارشهای آماری از تمایلات عمومی در پرتغال منع قانونی دارد تنها منابعی که میتواند در دسترس‌ناظران ومفسران سیاسی قرار گیرد حاصل بررسیهایی است که بطور اختصاصی وبه شیوه خصوصی ومحرمانه برای حزب سوسیالیست پرتغال انجام میشود. آخرین مورد از این قبیل بررسیها که مدت کوتاهی پیش از انتخابات روز یکشنبه اخیر انجام گرفت نشان‌میداد که تقریبا ۴۵ درصد از مردمی که در پرتغال حقرای دادن دارند سرگردان ویابی‌تصمیم‌اند.

بند بازی شوروی در افریقا

فرانس پرس

در روزهائی که کی‌سینجر در افریقا بسر میبرد و پس‌از پیروزی نظامی ، سیاسی و دیپلماتیک شوروی و کوبا در انگولا کرملین روش‌احتیاط آمیزی در جنوب آفریقا وبطور کلی در قاره سیاه پیش گرفته و در انتظار فرا رسیدن‌فرصت مناسبی عجالتا به مبارزه لفظی اکتفا میکند .

به گفته‌ناظران سیاسی غرب در شرایط کنونی کمتراحتمال میرودشوروی‌دریکی ازکشور های آفریقایی مثلا در رودزیا به مداخله مستقیم دست بزند مگر اینکه یکی از جنبش های آزادی بخش که نماینده یک اکثریت قابل توجه باشدمسکو را رسما به مداخله دعوت‌کند. در هنگامی که‌هنری کی‌سینجر وزیر امور خارجه آمریکا از کشور های آفریقایی دیدن می کند . کرملین تنها از لزوم‌محو رژیم نژاد پرست سالیسبوری بدون ذکر وسایلی که بایددر این راه بکار برده شود سخن میگوید .

پراودا ارگان رسمی حزب کمونیست شوروی در حمله‌به رژیم های سفید پوست قاره سیاه راه افراط نمی یابد ودر حمله به جمهوری آفریقای جنوبی احتیاط را از دست‌نمی دهد .

به عقیده صاحبنظران شوروی در شرایط کنونی باید نفوذ اقتصادی و ایدئولوژیکی جمهوری خلق چین وایالات متحده رادرقاره آمریکا درنظر بگیرد و همین سبب شده‌است که رهبران کرملین درسیاست خود نسبت به قاره سیاه‌تجدید نظر کنند . آنگولا وجمهوری خلق‌کنگو که‌شوروی‌در جنگ غیر مستقیم خود علیه چین و آمریکا از آنها به عنوان‌پایگاه تامین مهمات ساز و برگ سربازان‌کوبایی‌استفاده میکرد در بیست وپنجمین کنگره‌حزب کمونیست شوروی‌از حمله به پکن خودداری کردند . این اتفاقی‌نیست‌که هنری‌کی‌سینجر در دیدار از زامبیا نطق‌مهمی درباره سیاست خارجی‌آمریکا ایراد میکند . زامبیا که بین آنگولا و رودزیا قرار گرفته با شوروی روابط سیاسی نزدیک و باجمهوری خلق‌چین مناسبات اقتصادی گسترده‌ای دارد به عقیده ناظران سیاسی دعوت کشور های در حال توسعه آفریقا را از شوروی چین و آمریکا به همکاری‌نمی توان یک اقدام متناقض دانست‌زیرا آفریقائیها ازآمریکا به عنوان‌یک وزنه تعادل‌دهنده بین چین و شوروی استفاده میکنند . چین‌و شوروی‌هردو به کشورهای‌جوان ترقیخواه قاره سیاه کمک های اقتصادی تازه پیشنهاد میکنندو این‌کمک ها در حقیقت مکمل یکدیگرند.

دو کشور بزرگ سوسیالیستی مدل توسعه و راه رسیدن به سوسیالیسم را به‌آفریقائی ها پیشنهاد میکنند . شوروی‌روی صنایع سنگین ، تسلیحات و تشکیل کادر های سیاسی و اقتصادی حساب میکنند ،چین کشاورزی وصنایع سبک‌وکار ایدئولوژیکی را مقدم میدارد. برای پی بردن‌به‌رقابت‌چین، شوروی و آمریکاکافی است اوضاع آنگولا و مصر را با یکدیگر مقایسه کنیم.پیروزی شوروی در آنگولا شکست سیاسی بزرگی را در مصر بدنبال داشت . لغو قرارداد همکاری شوروی و مصر از جانب پرزیدنت انور سادات‌که پیروزی‌دیپلماتیک بزرگی‌برای آمریکابود‌بانزدیک شدن‌سریع مصر وچین‌به‌یکدیگر و امضای یک قرارداد نظامی بین دو کشور در پکن تعدیل شد .

ضربه شدید

این دگرگونی ناگهانی در صحنه سیاستو اتحادیه های نظامی ضربت شدیدی به دیپلماسی شوروی وارد کرد.

در مناطق دیگر آفریقا نیز شوروی باید با وضع مبهم و پیچیده‌ای مقابله کند مثلا در صحرای غربی ،شوروی نمی تواند یکی از طرف های‌درگیر مراکش و موریتانی والجزایر را بطرف دیگر ترجیح دهد . زیرا در هرحال مومد حمله گروهی از کشورهای‌آفریقائی وعربی قرار خواهد گرفت .

در آفریقای شرقی شوروی با اینکه‌پایگاه نیرومندی چون سومالی در اختیار دارد وبار هم با انقلاب جوان اتیوپی‌در برابر تمایلات توسعه طلبانه «موگادیشو» به سوی جیبوتی مدارا میکند. در چنین‌شرایطی ناچار است سومالی‌رابه میانه روی و سازش دعوت کند شوروی در عین‌حال به‌حملات خود علیه فرانسه در این‌منطقه پایان داده است .

از مصر گرفته تا رودزیا شوروی باید قبل‌از هر چیز حضور چین را در نظربگیرد. از صحرای غربی تا آفریقای جنوبی نیزکرملین بایدسیاستی پیش گیرد که غرب را دچار را هم بکنه و ببرند ، یا به وحشت و نگرانی نکند .

از جیبوتی تا نیجریه‌مسکو باید منافع خودش را حفظ کند ولی باید راهی پیش‌گیرد که با منافع کشور های‌عربی وآفریقایی‌مخالفت نداشته‌باشد.

منافع متناقض دولت های بزرگ از جمله چین درآفریقا ممکن است سیاست بیطرفی‌را در بین کشور های آفریقائی بیش از پیش گسترش‌دهد .

اما شوروی باید در اقدامات آینده خود تمایلات رهبران آمریکائی را نیز در نظر بگیرد موضع گیری آمریکا دربرابر به عقیده ناظران سیاسی مسکو کرملین را وادار می‌کند که‌در سیاست خوداحتیاط و اعتدال را از دست‌ندهد.

تونس راه انتقال قدرت را هموار میکند

گاردین

حبیب بورقیبه

نمیتوان نادیده انگاشت.یک منبع دیپلماتیک می‌گوید :«هرقدر که بورقیبه بیشتر بر سر کار باشد، اعتبارش کمتر می‌شود.

قانون اساسی تونس، مقرر داشته است که هدی‌نویرمنخست وزیر ۶۲ ساله، پس از مرگ بورقیبه رئیس کشور می‌شود. نظر «تالکوت‌سیلی» سفیر پیشین امریکا در تونس برهمین مصوبه قانون اساسی مبتنی است. اما منابع دیپلماتیک عقیده دارند که حوادثی که در جریان مزیمت سیلی روی داده دورنمای این جانشینی آرام را مکرر کرده است.

ماموران لیبی

نخست این که تونس، لیبی را متهم‌به‌اعزام‌گروهی ازماموران خود برای دزدیدن یک رهبر سیاسی یا کشتن وی‌کرده است. تونس هدف این آدم دزدی را تعیین نکرد، ولی محافل‌سیاسی ودیپلماتیک گفتند که ماموران لیبی قصد دزدیدن نویره را داشتند، زیرا که وی با ادغام لیبی ـ تونس مخالفت کرده‌است. این حادثه موجب شد که این تصور پیش‌آید که کسانی خواستار آنند که نویره ازصحنه سیاست و قدرت برکنارشود.

حادثه دوم مربوط به محمد سیاح رئیس حزب سوسیالیست الدستور بود که مقامی همردیف وزیر است. او متهم شده است که در حزب حوزه‌های نظامی تشکیل داده است.

منابع دیپلماتیک میگویند: آنها اطمینان ندارند که این حادثه‌به معنای آن است که سیاح در معرض تهدید سیاسی قرار گرفته است. اما عقیده دارند که وی

تالکوت‌سیلی، سفیر آمریکا در تونس پس از پایان دوران ماموریتش، در مارس گذشته با این فکر به واشنگتن بازگشت که تغییر رهبری پس از درگذشت پرزیدنت حبیب بورقیبه، بنابر قاعده مویدی صورت خواهد گرفت. بنابراین عقیده پاره‌ای‌از محافل دیپلماتیک، از جمله آنها که با نظر تالکوت‌سیلی موافقند آنچه تغییر رهبری راامری‌عادی خواهد کرد این‌است‌که در فاصله زمانی از اکنون تا زمان تغییر رهبری عواملی‌تصور ناپذیردست درکار خواهند بود.

بورقیبه، ۷۲ ساله در تونس شخصیتی برتر از یک مجنگاور عالی‌قدر» یا رئیس جمهوری تمام عمر است. او خودیک بنیادگذار قانون است.

او بیست سال پیش ملت‌خود را در مبارزه برای رهایی ازیوغ استعمار فرانسه رهبری کرد. او برای ملت تونس دوستانی در همه منطقه‌های جهان ایجاد کرد وبارغم دوستی صمیمانه تونس باآمریکا با کشورهای‌کمونیست وغیر متعهد نیز روابط نیکویی برقرار کرد. او نخستین رهبر در دنیای عرب بود که خواستار شناسایی مشروط اسرائیل‌است. او در جهان سوم همیشه به عنوان مدافع میانه‌روی درمقابل تندروها مقاومت ورزیده است.

تصویرهای بورقیبه از سال ها پیش در تونس به روی قالی ها نقش می‌شود. اما مردم‌تونس از سیمای خندان او که اندکی نگرانی را هم منعکس نمیکند دلزده شده‌اند.

در ژانویه ۱۹۷۴ معمر قذافی رهبر لیبی که در قبال ردپیشنهاد خود برای وحدت با مصر و سوریه از این دو کشور دلزده شده بودبا بورقیبه صحبت کرد، و همراه وی، توافقی برای‌ادغام لیبی ـ تونس در یکفدراسیون را امضاء کرد.

چشم‌انداز آینده ادغام‌کشوری که در جهت دنیای غرب قدم برمی‌دارد، با لیبی که دراساس یک دیکتاتوری عقب افتاده‌است، سخت‌نگران کننده بود به همین علت بود که آن موافقت‌نامه‌هرگز به‌اجرا درنیامد و بورقیبه‌بعدها گفت که وقتی آن را امضاء میکرده، حالش خوب نبوده است.

در مورد پیری بورقیبه نیز گفت وگوهایی در میان استکه شخصیتی است که تنها حزب سیاسی تونس را در اختیاردارد واگر او کارش را از دست‌بدهد، سازمان حزب‌برهم خواهدخورد وبحران سیاسی شدیدی، تونس را دربر خواهد گرفت.

یک منبع دیپلماتیک پیش‌بینی کرده است که اگر موضوع جانشینی در تونس طبق برنامه عملی شود دوران‌پس‌از بورقیبه به‌احتمال قوی باشاجره‌های سیاسی شدیدی مواجه خواهد بود.

همین منبع گفته است که در حدود یکسال ونیم است که «بورقیبه» تونس را اداره میکند، ونمیخواهد بیش از دو سال‌پس از بورقیبه برسر کار باقی‌بماند.

بطور کلی‌مشکل فزایندهتونس نه در زمینه سیاست خارجی‌بلکه درمورد سبک مدیریت دستگاه رهبری وکاربرد دمکراسی- یا فقدان دمکراسی- است.

در یک اعلامیه امضاء شده بوسیله ۱۶ شخصیت‌بارز تونسی از جمله ۵ وزیر پیشین نوشته شده است، بورقیبه مردی است که نامش به عنوان یک رهبرملی وبنیادگذار جمهوری‌تونس وارد تاریخ شده است ... از لحاظ اکثریت مردم‌امروزی تونس،حال و آینده بسی‌مهم‌تر از گذشته است وبنابراین لازم است که ما بار دیگر کشورمان را بصورتی در آوریم که احترام واعتبار تازه‌ای به تونس ببخشد.

بارزترین امضاء کننده این اعلامیه احمد بشیری ۵۰ ساله است که تاسال ۱۹۶۸که بورقیبه او را در سلسله‌مراتب جانشینان خود در ردیف سوم قرار دارد بترتیب وزیر کشور، وزیر دادگستری ووزیر دفاع تونس بود . اما او از قبول این مقام خودداری کردو گفت که رهبران ملی را نمیتوان منصوب کرد. او اخیرا به یک مسافر خارجی گفته است که:

«تونسی‌هامعتقدند که وقتی خواستار استقلال از فرانسه شدند مردمی رشید و بالغ‌بودند. اما معلوم نیست که حالا پس ازگذشت ۲۰ سال چرا با این ملت، بعنوان ملت رشیدی که دمکراسی واقعی را طالب‌است، رفتار نمیکنند.»

او اضافه کرد که :«تاشخیص میدهیم که تونس بیش از بیشتر کشورهای جهان سوم، دارای آزادی است اما برای تغییر و تحول‌های مترقی بازهم باید کوشش‌های بیشتری کرد.

کی‌سینجر درجریان‌سفرافریقائی خودبرای یافتن دوست با« جو موگنیاتا» رئیس جمهوری کنیا ملاقات و مذاکره کرد .

-۲۴-

آخرین روزهای نیکسون

نوشته :
کارل برنشتاین
باب‌وودوارد ـ

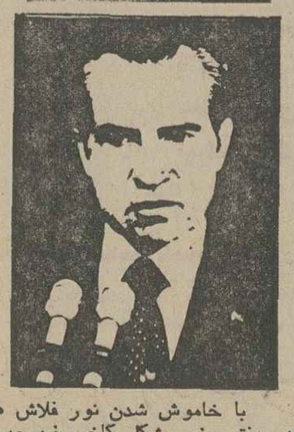

با خاموش شدن نور فلاش ها در دفتر بیضی شکل کاخ سفید،چهره نیکسن دست خود را بر شانه کی ـ های تلویزیون تشکر کرد و سپس به کی‌سینجر که لحظه‌ای قبل قدم به‌اطاق گذاشته بود خوشامد گفت . کی‌سینجر اظهارداشت‌که‌سخنرانی رئیس‌جمهوری بسیار آبرومندانه‌بوده است .نیکسن و کی سینجر به حال خود گذاشته شدند و هنگامی که تنها مانده بودند نیکسن دست خود را به شانه کی ـ سینجر گذاشت .

« بول» به دفتر کار خود بازگشت. هنگامی که تکنیسین های تلویزیونی را در حال جمع کردن بساطشان تماشا میکرد چیزی نمانده بود به گریه‌بیافتد. در آنجا با هر سه شبکه تلویزیونی مصاحبه‌هایی انجام داد .

بسیاری از کارکنان و ساکنان کاخ سفید برای ابراز و آزاد کردن هیجان هایشان نمی توانستند راهی‌جز این پیداکنند که خود را تسلیم گریه هایشان کنند بن‌اشتاین به‌طرزی‌کنترل نکردنی زاری میکرد و وقتی سکرتر «رای پرایس» خانم مارگارت فوت» او را دید ـ بطرفش رفت و از او خواهش کرد که نگذارید دشمنان با تماشای گریه کردن شما شاد شوند.

وقتی که از اینجا بیرون رفتند سرتان را بالا نگهدارید

جناح غربی و اقامتگاه ریاست جمهوری در کاخ سفید تقریبا کاملا خالی و خلوت بودند .

کارمندان دفتری نگهبانان جلوی درها ـ نظافتگران ـ خدمه آبدارخانه و حتی عده‌ای از ماموران امنیتی خفیه به خانه هایشان رفته بودند .

احساس غرور

رئیس جمهوری کی سینجر را در جناح غربی ترک گفت‌و به تنهائی به محل سکونتش بازگشت . درشرایط عادی ده ـ پانزده نفری همیشه در اطرافش بودند و چهار پنج نفر دیگر نیز در پشت سرش قرار میگرفتند . اما اکنون افراد خانواده‌اش‌در انتهای فرش سرخی که در حدود ۳۰ مترطول داشت و به داخل قسمت اصلی‌اقامتگاه منتهی میشد انتظارش رامی کشیدند.

وقتی که نیکسن داخل شد همه خاموش بودند . اما همه او رادر آغوش گرفتند و یک یک به وی‌تبریک گفتند احساس غرور میکردندونیکسن کاری کرده بود که این احساس‌همیشه وجود داشته باشد .

بقیه راه را قدم زنان در کنار هم طی کردند و به آفتابگیر رفتند .اکنون که سخنرانی به خیرو و خوشی‌ایراد شده بود احساس میشد که حالت تشنج نیز در میان اعضای خانواده بیش‌وکم‌فروکش‌کرده‌است.راجع‌به‌آینده حرف زدند و احساس آسودگی‌خاطری را که نصیب آنان شده بود بر زبان آوردند . همه بشدت خسته وفرسوده بودند.رئیس جمهوری نشست‌و هنگامی که یکی از آشناهای خانوادگی از راه رسید روحیه نیکسن بهتر شد .

نشستن او در کنار اعضای‌خانواده تا بعد از ساعت ۱۰ طول کشید . به هیچیک از تلفن هاجواب نداد.هالدمن یک بار دیگر برای تماس‌گرفتن با نیکسن تقلا کرد ولی باز همتلاش او به ناکامی انجامید . حتی تلفنی از طرف‌هایگ که باتفاق همسرش در دفتر کارخو به سخنرانی نیکسون در تلویزیون گوش کرده بود بی جواب ماند .

«وودز» به هایگ گفته بود که رئیس جمهوری تا چند دقیقه دیگر خودش با او حرف خواهد زد . نیکسون سپس به‌اطاق نشیمن لینکلن رفت و «زیگلر» را احضار کرد تا از او بپرسد که واکنشهای سخنرانی وی ازچه قرار بوده است .

در اطاق زیگلر کارها تقریبابه‌شیوه‌عادی جریان داشت . کارمندان مشغول استماع و ضبط تفسیرها واظهار هایی بودند که از شبکه های تلویزیونی بعنوان واکنشهای سخنرانی‌رئیس‌جمهوری مستعفی پخش‌میشد. «گریر» و «جرارد » گزارش دادند که عکس‌العمل نطق نیکسون حاکی از مهربانی و آبرومندانه است به استثنای موردی مربوط به «راجرمور» از شبکه «سی.بی.اس » که در تفسیر خود گفته بود که رئیس‌جمهوری از اعتراف کردن به حقیقت طفره رفته و قبول نکرده که در توطئه پرده‌پوشی حقایق قضیه واترگیت مباشرت داشته است .

جرالدفورد معاون ریاست جمهوری‌پخش سخنرانی نیکسون را در خانه خود در آلکساندریاتماشا کرد . بعد از آن از پله‌ها پائین رفت تا در محوطه جلوخانه‌اش با خبرنگاران صحبت کند . هنگامیکه بطرف جنگل میکرفن‌ها میرفت باران سبکی میبارید. مهمترین سخنی که با خبرنگاران گفت چنین بود : فکر میکنم که امروز یکی ازدشوارترین و غم‌انگیزترین روزهاست و آنچه که‌امروز اتفاق افتاد یکی از حزن‌انگیزترین وقایعی است که در تمام عمر خودشاهدش بوده‌ام .

فورد سپس اعلام کرد که می‌خواهد کی‌سینجر وزیر خارجه آمریکا باقی بماند و کی‌سینجر نیز قبول کرده است.بعدباید‌آوری این نکته که‌درکنگره دشمنی ندارد وعده داد که روح همکاری تازه‌ای میان کاخ سفید و کنگره بوجود خواهد آورد . فورد از جواب دادن به پرسشهای خبرنگاران اکراه‌ورزیدو به خانه‌اش بازگشت.

متن استعفا

هنگامیکه هایگ میکوشید ترتیبات نهایی انتقال وظایف ریاست جمهوری را تکمیل کند متوجه شد که استعفانامه نیکسون را هنوز تهیه نکرده‌اند .

انجام دادن وظیفه تهیه این نامه از طرف هایگ به جولوان واگذار شد که‌بنوبه خود به سراغ جرجن رفت و از او خواست که متن نامه مختصر باشد. جرجن مطمئن نبود که واقعا چه کاری از وی خواسته شده است و به سراغ « بوزارت » درخانه‌اش رفت . وقتی که فکرش را در میان گذاشت بوزارت گفت نمیتواند باورکند که‌استعفای نیکسون جامه حقیقت بوشیده‌است.«بوزارت» کار بررسی های حقوقی را قبلا در این‌زمینه انجام داده و اطلاعات بدست آمده رابرای دفتر هایگ فرستاد بود .

« جرجن » به متن استعفانامه‌آگنیو (معاون قبلی ریاست جمهوری) مراجعه‌کرد و سپس‌سه متن مختلف بعنوان استعفانامه نیکسون تهیه نمود و پیش‌نویس آنها رابرای « جولوان » فرستاد . هریک از سه نامه فقط از یک جمله تشکیل میشد.

«زیگلر» در دفتر کارش حضور داشت ودراین‌فکر بودکه چطور باقسمت مطبوعاتی کاخ سفید در جریان آخرین تماسی که با خبرنگاران خواهد گرفت خداحافظی کند. ساعت ۱۱ و ۲ دقیقه بعدازظهر بود که وارد سالن تماسهای مطبوعاتی شد.

۴۵ دقیقه تاخیر کرد بود ـ رنگش‌پریده می نمود . یقه‌اش بیش از حد بزرگ وگشاد بنظر میرسید واین یکی از نتایج نارسایی تغذیه‌اش بود . گره سفت کراوات تقریبا دوانتهای یقه رابهم رسانده بود.

زیگلر در شروع سخنانش گفت:اطلاعات تازه زیادی ندارم که در این فرصت ارائه دهم . بعداز ادای این کلمات به اختصار کارهای آن روز رئیس جمهوری راشرح‌داد. نیکسون را ستود . شجاعت و قدرت رئیس جمهوری‌کارکنان کاخ سفید را تحت‌تاثیر قرارداده بود.

«زیگلر » سپس گفت : اما خود من‌هم میل دارم یک‌دقیقه‌ای از وقت شما را بگیرم واز طرف خودم با شما خداحافظی کنم . به خبرنگاران یادآوری کرد که از اینکه ۵ سال‌ونیم به نیکسون درکاخ‌سفیدخدمت کرده است خود را مباهی ومغرور میداند و به خدمتش افتخار میکند . شیوه سخن گفتن ورفتار زیگلرطوری بود که طنین سخنرانی تلویزیونی نیکسون‌رامنعکس میکرد. حرفهایش و نحوه بیان آنها آشتی طلبانه و تقریباحاکی از عذرخواهی بود :

« من سعی کردم حرفه‌ای باشم درست همانطور که شما حرفه‌ای هستید وامیدوارم هرگز دشواری کار شما وانرژی وزیرکی‌شما را دست‌کم نگرفته‌باشم .»

زیگلر اضافه کردکه طی مدت خدمت‌وی در کاخ سفید بسیاری از اوقات تاریخی و بسیاری از روزهای دشوار وجود داشته است و افزود : من وقایع وروزهای‌خوش و خوب را بیاد خواهم‌سپرد و امیدوارم که شما نیز به یاد بسپارید . من فکر میکنم که از خدماتم در اینجا احساس عمیقی از احترام به تنوع و نیرومندی ارزشهای کشورمان و آزادی بیان و آزادی مطبوعات که در این مملکت وجود دارد به ارمغان خواهیم برد .

ناتمام

فورد: امروز غم‌انگیزترین روز عمر من است

دومین کنگره جام پاسارگاد ۸ ساعت بحث وگفتگو داشت

۷ نامزد برای دومکان باقی‌مانده جام!

دخانیات ـ پرسپولیس ـ تاج ـ تهرانجوان ـ هما از تهران وذوب آهن اصفهان ـ پاس رضائیه ـ راه‌آهن‌مشهد ـ سپاهان تبریز ـ پاس‌همدان ده‌تیم برگزیده از ۱۲ تیم‌لازم برای جام دوم

دومین کنگره‌جام پاسارگادشور وهیجانی فراوان داشت واین بازگوی واقعیت ارزش‌والیبال در ورزش ایران است . بیش از۳۵ رئیس تربیت بدنی‌رئیس هیت نماینده باشگاههای‌حاضر درجام پاسارگادو درکنار اعضای فدراسیون بایکساعت و نیم تاخیر جلسه‌ای را آغاز کردند که ۸ ساعت بطول انجامید.

آنچه درپایان کنگره بدست آمد امیدبخش وسازنده بود، والیبال حالا بعداز یکسال‌تلاش درجام پاسارگاد بجائی رسیده است که نیازی به‌تکیه‌گاه‌ندارد وتیمهای حاضر درجام قادرند از درآمد والیبال روی پاهای خود بایستند.

این بزرگترین تصمیم وامید بخش ترین نتیجه کنگره دوم بود، سرپرست سازمان‌تربیت بدنی در این کنگره ضمن‌تبریک بمحاضرین یاد اور شد، حالا والیبال بعد از فوتبال قرار گرفته و دومین ورزش ما است ، عامل اصلی آن تلاشها و شایستگی فدراسیون مسعودی، و افراد دست‌اندرکار آن است .

مسئله‌دوم اقبال فراوان‌برای تیمهای حاضر درجام است‌چرا که گذشته از ده تیم دخانیات پرسپولیس ـ تاج ـ شهباز ـ تهرانجوان (ازتهران) ـ ذوب آهن ـ پاس رضائیه ـ سپاهان‌تبریز ـ پاس همدان و راه آهن مشهد (ازشهرستانها) که تیم های برگزیده جام دوم هستند برای دومکان خالی، ۷داوطلب سرسختانه میکوشند مکانی بدست آورند.

تیمسار سپهبد حجت معاون نخست‌وزیر و سرپرست سازمان تربیت بدنی ایران باتفاق فرهاد مسعودی رئیس فدراسیون و الیبال‌ایران‌باتفاق‌شرکت‌کنندگان در دومین کنگره جام پاسارگاد

ورزش صنعتی

آبگینه قزوین‌که‌جوازحضور درجام را دارد بامشکلی تازه روبرو شده ، مدیر عامل تازه این کارخانه میانه‌ای باورزش ندارد و بچه ها را جواب کرده است ! از طرفی‌بازیکنان قرارداد های دوساله با این سازمان دارند و مدعی که یکسال بادرخشش خود به آبگینه در سراسر ایران اعتبار بخشیده‌اندولی این‌حرف ها خریدار ندارد .آیا این یک نمونه «بد»از ورزش‌صنعتی نیست ؟

بهرحال آبگینه مانده است وتلاش برای یک امکانات تازه، امکاناتی که فدراسیون بپذیرد و اجازه حضور این تیم را درجام صادر کند.

مسئله ایکه‌باید یادآوری‌کرد اینکه‌تعهد یک فردنمیتواندامید بخش‌باشد بایدباشگاهی‌صاحب نام وتربیت‌بدنی محل تعهدکند وابن تعهد ازآن رواست که تیمهای میهمان باسرگردانی،عدم حضورتیم، نیمه‌راه بازماندن از مسابقه روبرو نشوند ،چیزی که برق شیراز در سال‌گذشته تا آستانه آن پیش رفت .

دومین تیم کوروش آمل است ،این تیم هنوز پروانه باشگاهی ندارد ، سالن آمل مثل سالن قزوین نیازبه‌مرمت وسازندگی دارد وسکو های تماشاگر باندازه‌ای نیست که قادر باشد تماشاگر مورد نیاز راپذیرد.

ژیروبم

اینهاگرفتاریهای دوتیمی‌است که‌نامشان از دیگر مدعیان جلو تراست . و درکنار اینها پاس بروجرد که مقام سوم بازیهای گروه دوم رادارد مدعی است ولی تیم این باشگاه هم‌فقط بوجود یک فردبسته‌است و دشوار بنظرمیرسد امکانات‌مقابله بازیروبم جام راداشته باشد.

ازسوی دیگرملوان جنوب ـ پیسی‌رشت ـ گمرک مشهد ـ سپاهان اصفهان با امکانات گسترده وحمایت سازمان های بزرگ صنعتی تلاش می‌کنند درجام جائی داشته باشند.

کمیته فنی‌وکمیته‌برگزارکننده مسابقات جام پارساگادبا‌افزایش تیمها موافقت نکردبدین روی همان ۱۲ تیم‌درجام باقی‌مانده‌اند با ۷ داوطلب برای دومکان خالی !

اینها مسائلی است که کنگره به‌فدراسیون اختیار تام دادهتا در باره آن تصمیم بگیرد و هوشیارانه تصمیم بگیرد تادر گیر ودارمسابقات دشواریهای مادی‌ومعنوی‌برای تیمهابوجود نیاید ، زیرا امسال‌فدراسیون هیچگونه کمکی از لحاظ مالی به‌تیمهای حاضر درجام‌نخواهد کرد.

استدلال این است که جام پاسارگاد همه برنامه‌فدراسیون نیست ، بانوان ـ جوانان ـ باشگاه های دسته دوم ـ کلاس های‌کارآموزی مربیان،داوران ـ تدارک تیم های ملی و سفر های خارج‌اینها همه‌برنامه‌هائی است که باید انجام شود .

استقبال

کنگره دوم جام با استقبال فراوان‌تری روبرو شدتیمسار سپهبدحجت‌معاون نخست‌وزیر و سرپرست سازمان‌تربیت بدنی باتفاق فرهاد مسعودی رئیس فدراسیون کنگره را به نام نامی شاهنشاه آریامهرو آرزو های فراوان برای سلامت و سعادت این نسل گشودند .

سرپرست سازمان تلاش فدراسیون را ستود و نتیجه یک ساله راتقدیس کرده‌اظهار خرسندی فراوان نمود و اضافه کرد حالا والیبال‌پشت سرفوتبال قرار گرفته ، این معنی می‌دهد که کار شما بیشتر

بقیه در صفحه ۸

والیبال جام شهبانو

هما ـ پاس: روز اول

دوشنبه شب با انجام مراسم قرعه‌کشی برنامه دیدار های نهائی والیبال‌جام شهبانو تعیین گردید و در نخستین روز این بازیها که از بعد از ظهرامروز در سالن شماره ۲ استادیوم نصیری آغاز میگردد ، تاج ـ اصفهان و پاس ـ هما جدال خواهند کرد .

مراسم قرعه‌کشی بازیها در شرایطی انجام گرفت که‌باشگاه های تاج ـ پاس و اصفهان (نماینده اصفهان در کنگره جام پاسارگاد حاضر بود) با حسن‌نیتی که نسبت به فدراسیون داشتند کار انجام قرعه‌کشی را به کمیته برگزار کننده مسابقات واگذار کردند و لزوم به شرکت در مراسم ندیدند و تنهاباشگاه «هما»بود که علاقمند بود نماینده‌اش در مراسم قرعه‌کشی حاضر باشد و نماینده هما «ندیمی» ناظر بر کار قرعه‌کشی بود !

بهرحال با قرعه‌کشی برنامه بازیها تعیین گردید ، وباتوجه به حضور تاج ـ هما ـ پاس و اصفهان در مسابقات،بازیها سه روز بطول می‌انجامد که چهارشنبه ـ پنجشنبه و شنبه خواهند بود .

تیمهای خوزستان و گیلان‌که قرار بود در شمار شرکت کنندگان در بازیها باشند ، نتوانستند برای مسابقات به تهران بیایند و از شرکت در بازیها خودداری کردند .

برنامه بازیها

چهارشنبه ۸ اردیبهشت :
★ تاج ـ اصفهان ★ پاس ـ هما

پنجشنبه۹ اردیبهشت: ★هما ـ اصفهان ★ تاج ـ پاس .

شنبه ۱۱ اردیبهشت: ★پاس ـ اصفهان ★ تاج ـ هما

بازیها از ساعت ۵ بعد از ظهر در سالن شماره ۲نصیری آغاز می‌شود .

تفسیر پرویز زاهدی از بانکوک

یادگار توفان‌زرد

پیروزی ایران برمالزی، مسعود تیم جوانان ما را بدوره یک چهارم نهایی حتمی کرد. برد، مساوی وحتی باخت بکره جنوبی راه تیم‌ایران را بدوره بعد، نمی‌بندد. تنها مسئله‌ای که اینکه، بیش از دیدار باکره درباره آن بحث میشود‌و فکر مربی تیم ایران را بخود مشغول کرده اینست که راه آسانتر کدام است. بامقام اول در گروه A خود را در نیمه نهایی با حریف احتمالی کره شمالی روبرو کردن، یا با عنوان دومی‌در گروه خود، حریفانی چون برمه یا عراق راپیش از فینال ملاقات نمودن؟ اما یک واقعیت برسر این دوراهی قراردارد که جوانان ما باید برای قهرمانی از سد کره‌شمالی و برمه باعراق بگذرند. میخواهد این دیدار در نیمه نهایی باشد. یادر پایان کار و این یک کار بزرگ و سنگین است.

تغییر آهنگ

از دیدار فردا باکره جنوبی شروع میکنیم که تیمی است سریع وجنگنده با این خصوصیات تاکتیکی که‌گوشهای نفوذ کننده و یک مهاجم‌بلند دارد. نیز قادر به‌تغییر آهنگ است و هرگاه‌مهاجم نوک‌این‌تیم‌قادر نباشدروی‌توپهای هوایی‌تسلطی نشان‌دهد.باتعویض او،ازراه زمین‌وپاسهای‌کوتاه خود را به‌محوطه پنالتی‌میرساند.بویژه که‌هافبکها وگوشهایی شوت زن دارد. این حداقل ما را امیدارد که در مقابل کره جنوبی، که بمراتب از آن تیمی که در جام ولیعهد بازی کرد، جنگنده‌تر، زهردارتر و مقاوم‌تر بنظر میرسد، کمی محتاط باشیم وزیاد خود را بخطر نیندازیم، با این‌وجود وباتوجه به‌اینکه تیم ایران در مقابل گرما وهوای دم کرده و مرطوب بانکوک تحمل بیشتری‌نشان داد و درمقابل مالزی، صاحب موفقیتهای‌فراوانی شد وکره جنوبی، در یک روز خوب که چهار گل به مالزی زد، تابدین حد فرصتهایی نداشت، میشود پیش‌بینی کرد که تیم ایران ، سد کره جنوبی راهم خواهد شکست و این گربه سیاه، دیر زمان ،تیمهای‌ملی ایران‌باز پنجه‌هایش‌رابروی تیم ایران نمیکشد.

دندانهای تیز

در اینصورت، با توجه به‌اینکه ایران درگروه خود اول باشد باتیم دوم گروه B کمباحتمال زیاد، کویت یا اندونزی است روبرو میشودکه اینان هم، مانع بزرگی برای تیم ایران، مدافع قهرمانی و مدعی بزرگ این جام، نباید باشند.

پس از عبور از مرحله یک چهارم، دیدار با کره شمالی، عراق یابرمه، حساس‌ترین روزبرای ایران خواهد بود. این هرسه تیم برای قهرمان شدن همگونه تدارک دیده‌اند. عراقیها کمبیش از۶ بازیکن بزرگسال دارند، پس از آن بازی تردیدآمیز درروز نخست با سریلانکا در مقابل (هنگ‌کنگ) هم ۵ گل زد و یکی از بازیهای‌خوبش را نمایش داد.

برمه، که هنگ‌کنگ را، چون گردبادی که به پوشالی بوزد، درهم کوبیده بود، سریلانکارا ۶بریک برد و باز نشان داد که اینهم پس ازسالها نزول، باز مدعی جام است. بیاد داشته باشیم که برمه تاکنون ، در سالهای نیمه اول عمر این‌جام، شش بار بقهرمانی رسیده است.

برمه‌ایها نیز، با آن تجربه، حرکت و آشنایی که مهره‌هایش در زمین دارند، بنظر میرسدکه‌مفتی از بازیکنان بزرگسال و باتجربه باشگاههای دسته اول باشند، بویژه که در رخسار بیشترشان،عبور از مرز بیست سالگی بوضوح دیده میشود.

یادگار طوفانی

پس از عراق و برمه بهیک تیم براشتهار بی‌تاب برای قهرمانی این دوره میرسیم کهیادگار طوفان زرد جام جهانی ۱۹۶۶ را میخواهدزنده کند. جمهوری خلق کره (کره شمالی) با همان خصوصیات جام‌جهانی، یکتیم‌جوان رابه‌بانکوک فرستاده است. برق‌آسا باتوپ‌حرکت‌میکند وچون طوفان بهم می‌پیچد، و بسان پسکتبال،بازیکنانش در خط حمله ودفاع حضور دارند، باید بیش از یکماه ودوماه،اینان دریک اردوی نظامی‌وار، بکار گرفته شده باشند که می‌بینیم اینطور پرنفس وبرتوان ۸۰ دقیقه بی‌آرام میدوند و خبره ابرو نمی‌آورند. ژاپنی‌ها چقدر خوش اقبال و جسور وهوشیار بودند که در مقابل ۷۰ دقیقه حملهی این تیم ایستادگی کردند و تنها یکبار، گل مساوی را، از دست دادند.

روزهای سخت برای تیم ایران، آن هنگامی است که در نیمه‌نهایی یا روز پایان، باید باین حریفان یاد شده روبرو شود. اگر جوانان ما این بار هم قهرمان شوند، بیاد داشته باشیدکه‌بر ارزش‌ترین تیم ایران‌دراین‌چند سال اخیربودهاند.

در حال حاضر، پیش از دیدار باکره جنوبی نگرانی مهم دیگرآسیب دیدگی خبیری از ناحیه مچ پا و طاهرموسوی از ناحیه زانو است که هر دو در دیدار با مالزی دچار آن شدند.

آنها فقط به هیجان ایمان دارند !

خون داغ در رگهایشان میجوشد، عشق به هیجان و تحرک یك‌لحظه آرامشان نمیگذارد و ... موتورسیکلت ، این سمبول شور و نشاط جوانی،در زیر پاهاشان‌میغرد، نعره میکشد و ولوله براه میاندازد.

آغاز هفته دوم
فقط درسینما **رادیوسیتی**

در هر دهه سینمائی فقط یك اثر ارزنده و استثنائی بوجود می‌آید ... و این شاهکار بزرگ دهه ماست

ازفرداصبح
فقط در **شهرفرنگ**
اولین سینمای ممتاز و ٤ ستاره ایران
★★★★

شون کانری

مایکل کین ۰ کریستوفر پلامر

درفیلمی بکارگردانی: جان هوستون

The Man Who Would Be King

موزیک: موریس ژاره ۰ رنگی ۰ محصول ۱۹۷۶ کمپانی کلمبیا

مردیکه میخواست سلطان باشد

برای رزرو بلیط به گیشه سینما مراجعه فرمائید.
بعلت طولانی بودن فیلم سانسها از اینقرار است ۱۱ر۱۵ صبح ـ ۲ر۳۰ ـ ۵ ـ ۷ر۳۰ ـ ۱۰ بعداز ظهر

تجدید آگهی مناقصه‌شماره ۱۱۳
(خرید وسایل لوله‌کشی آب وبرق)

نیروی هوائی شاهنشاهی ۱۳ قلم وسایل برق ولوله‌کشی آب مورد نیاز خود را از طریق مناقصه خریداری می نماید داوطلبان شرکت در مناقصه می توانندبا مراجعه‌بستاد فرماندهی‌نیروی هوائی (خیابان فرح‌آباد ژاله) ودریافت برگ شرایط مشخصات پیشنهادات خود رابرطبق مفاد مندرج در برگ شرایط تنظیم نمودهو تاساعت۱۳ روز سه‌شنبه ۲۸ر۲ر۲۵۳۵ بدفتر دبیرخانه ستاد فرماندهی نیروی هوائی تسلیم‌نمایند. م الف ۲۷۰۵

نیروی هوائی شاهنشاهی

آگهی دعوت مجمع عمومی فوق‌العاده ومجمع عمومی عادی سالیانه

از کلیه صاحبان سهام شرکت ایران وغرب (سهامی خاص) دعوت می شود که برای شرکت در جلسه مجمع عمومی فوق‌العاده که در ساعت پنج‌بعد ازظهر و مجمع عمومی عادی سالیانه شرکت که در ساعت هفت بعداز ظهر روز دوشنبه هفدهم خرداد ماه ۲۵۳۵در محل شرکت واقع‌در خیابان شاهرضا تشکیل میگردد حضور بهمرسانند .

دستورجلسه مجمع‌عمومی فوق‌العاده
اصلاح بعضی از مواد اساسنامه
دستور مجمع عمومی عادی سالیانه
استماع گزارش هیئت مدیره راجع به عملیات سالیانه و تائید آن .
تصویب‌ترازنامه و حساب وسود وزیان عملکرد سال ۱۳۵٤
انتخاب بازرس اصلی و علی البدل شرکت
تعیین خط مشی آتیه شرکت
تعیین روزنامه کثیرالانتشار برای درج آگهی های شرکت .

اسبها هم خوشحالند!

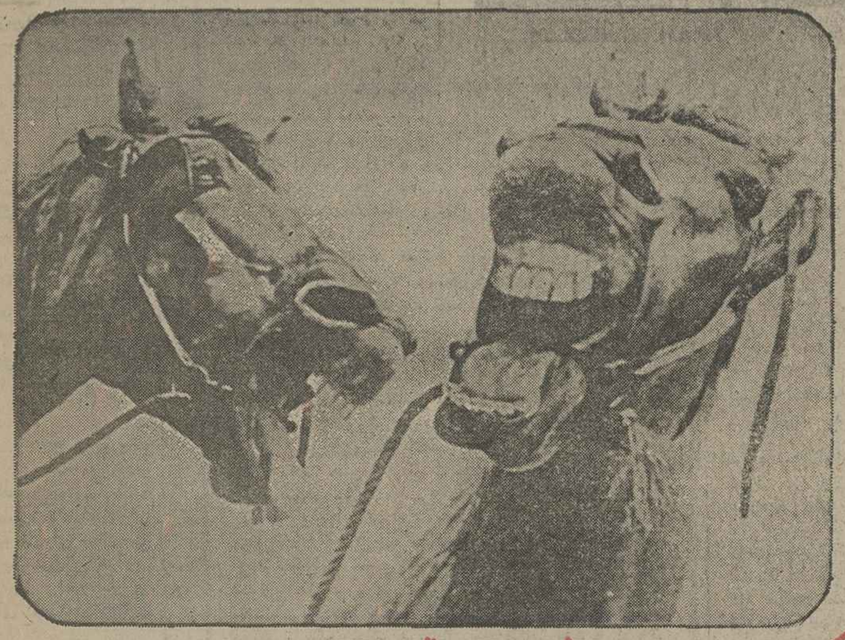

یک میلیون و پانصد هزار تومان جایزه اسب دوانی
انجمن سلطنتی اسب در گنبد کاوس

نه تنها سوارکاران را به رقابت برانگیخته است بلکه اسبها را هم که این همه جایزه نصیب صاحبان خود مینمایند به وجد و سرور آورده است .

چون اصالت نژاد و قدرت خود را آشکار میسازند این مسابقات هر جمعه به مدت ده هفته در میدان نوبنیاد و مدرن انجمن سلطنتی اسب که با دستگاههای الکترونیک مجهز گردیده برگذار میشود .

درود با نک عمران به سوارکاران و ورزشکاران کشور

هادی خرسندی

حالا بیلان نده، کی بیلان بده

خوشبختانه دیروز ناگهان اعلام شد که یکی از آقایان استانداران ، طاقتشان طاق شده و تصمیم دارند هرکس را که کار نمی‌کند ، بگذارند کنار تا انشاء الله دوباره طاقتشان جفت شود !

آقای استاندار که شخصا بمطاق شدن طاقت خودشان اعتراف کرده‌اند ، به کارمندان هم دستور داده‌اند که کاغذ بازی را کنار بگذارند و بجای آن «بیلان» بدهند . اتفاقا آقای استاندار خیلی حرف خوبی زده‌اند. چونکه «بیلان‌بازی» خیلی از کاغذ بازی بهتر است .

کاغذ بازی در ادارات ما همیشه باعث سرگردانی ارباب رجوع می‌شد ، خوشبختانه حالا که کارمندان باید بیلان بدهند ، دیگر هیچکدام از مراجعین ادارات، سرگردان کاغذبازی نمی‌شوند . حالا دیگر مراجعه کننده ، با خیال راحت وارد اداره می شود و مثلا سراغ آقای مدیر کل را می‌گیرد. خانم سکرتر ، بدون کاغذ بازی، می‌گوید :

ـ ایشان الان گرفتارند . دارند بیلان می‌دهند .

مراجعه کننده می‌پرسد :

ـ جمعو قعی بیلان دادنشان تمام می‌شود ؟

سکرتر می‌گوید :

ـ معلوم نیست .

ارباب رجوع :

بلکه ایشان بخواهندتا آخر وقت بیلان بدهند .

سکرتر ـ بعید همنیست . چونکه معمولا هر روز تا آخر وقت بیلان می‌دهند یعد تشریف می‌برند منزل ، یک مقدار هم در منزل بیلان می‌دهند .

مراجعه کننده بادرماندگی می‌گوید :

ـ یکی از کارمندان هم اینجا نیست که به عرایض من رسیدگی کند ؟

سکرتر ، بدون کاغذبازی جواب می‌دهد :

ـ نه‌خیر آقا . کارمندها هم ، همه دارند بیلان می ـ دهند .خود من هم ،همین پیش پای شما داشتم بیلان می‌دادم .

ارباب رجوع بیچاره ، هر روز مراجعه می‌کند ، می‌بیند الحمدالله ازکاغذبازی خبری نیست، ولی درعوض همه دارند برایش بیلان می دهند با خودش میگوید «این که نشد وضع سی‌روم پیش آقای استاندار شکایت می‌کنم» .

ـ با کی کار داری ؟ با آقای استاندار

ـ چیکار داری ؟

ـ دردِدل دارم خانم . ششماه‌است‌دارم توی«اداره آب و لوله سگدو میزنم اما هیچکس به دردم نمی‌رسد . همه‌شان از دم ، دارند بیلان می‌دهند . حالا می‌خواهم دردم را به آقای استاندار بگویم

ـ فعلا که مقدور نیست. چونکه ایشان هم دارند بیلان می‌دهند .

ـ ولی ما داریم از تشنگی تلف می‌شویم خانم . پس این وضع لوله‌کشی شهر ما چه وقت درست می‌شود ؟ نمی‌شود بجای اینکه اینهمه بیلان بدهند ، یک مقداری لوله به ما بدهند که آب لوله‌کشی بخوریم ؟

ـ والله من اطلاعی ندارم. به عرضشان می‌رسانم، فردا بیائید جواب بگیرید .

ارباب رجوع بیچاره می‌رود و فردا برمی‌گردد سراغ خانم سکرتر ، می‌بیند ایشان تشریف ندارد. مستخدم آنجا به او اطلاع می‌دهد که خانم سکرتر هم رفته‌اند بیلان بدهند . ارباب رجوع برمی‌گردد و فردا دوباره می‌رود . می‌بیند مستخدم هم رفته است بیلان بدهد !

ارباب رجوع ، دست‌از پا درازتر ، با دلخوری و ناامیدی از اداره خارج می‌شود و با عصبانیت ، همینطور به طرف منزل می‌رود و تعلل می‌دهد حالا بیلان نده ، کی بیلان بده !

از : احمدی ـ توسیرکان

پزشک پاکستانی زبان اهالی «تویسرکان» را نمی فهمد!

در شهرستان تویسرکان که بالغ برصدوبیست‌هزار جمعیت دارد ، تنها سه موسسه بهداشتی و درمانگاه‌وجود دارد و تعداد پزشکان این شهر چهارنفر است ، که دو نفر از پزشکان هندی و پاکستانی هستند و مریضی که به‌آنان مراجعه می‌کند، مشکل می توانند بیماریش را برای‌پزشکی که‌فارسی نمی‌داند توضیح‌دهد .

چند شب پیش فرزندم دراثر ورم لوزه ، تب شدیدی کرد و حالش بسیار بدشد . شبانه به درمانگاه های شهر سرزدم اما پزشکی نبود تا فرزندم رامعاینه کند، بناچار تا صبح صبرکردم و صبح اورا به بهداری بردم .

تعداد بیمارانی که به بهداری مراجعه کرده بودند آنقدر زیاد بود که جای راه رفتن در سالن پیدا نمی‌شد، در بهداری یک پزشک بیشتر وجود نداشت و درمقایسه با تعداد بیماران بسیار تعجب آوربود !

تنها پزشک بهداری‌هم پاکستانی بودو نمی‌توانست فارسی‌صحبت کند، بالاخره بچه‌ام را به منزل آوردم و بادارو های خانگی معالجه‌اش کردم . علاوه بر این شهر تویسرکان متخصص‌بیماری های زنان و زایمان ندارد . اگر خانمی نتواند بطورعادی وضع حمل کند یابه بیماری های زنانه مبتلا شود، باید اورا به همدان یا ملایر منتقل کرد که امکان‌دارد دربین راه بیمار ازبین‌برود و تاکنون چندین موردهم سابقه داشته است ، یکی از دوستان من به وزارت بهداری مراجعه کرد و با مسئولان وزارتخانه درمورد تعداد پزشک در شهر تویسرکان صحبت کرد ،مقامات وزارت بهداری با مسئول بهداری تویسرکان تماس گرفتندو مقام مسئول بهداری پاسخ داد که دهپزشک در تویسرکان‌خدمت می‌کنند، در حالیکه جوابپزشک مسئول صحت ندارد و من‌تعجب میکنم که چطور وزارت بهداری از تعداد پزشکان شهرستان ها اطلاعی ندارد !

مگر اعزام پزشکان به‌شهرستان ها بعهده وزارت بهداری نیست وآمار دقیقی از پزشکان مقیم شهرستان ها در اختیار ندارد؟ درهر صورت شهر تویسرکان نیاز به تعدادبیشتری پزشک دارد وهمینطور وجود یک متخصص زنان یا پزشک زایمان‌در این‌شهر شدیدا احساس میشود .

نامه‌های کوتاه

حق پارکینگ

منطقه وسیعی از باغ فردوس واقع درخیابان‌مولوی راعدمی سودجو که‌هیچگونه مالکیتی در آن ندارند در انحصارخود دراورده‌و ازهر هر اتومبیلی که در آنجا پارک میکند بیست ریال به عنوان حق پارکینگ دریافت میکنند . تازه اگر کسی بخواهد اتومبیلش را در کنار منزل خود پارک کند ، از او هم حق پارکینگ مطالبه میکنند !

سید محمد قطبی راوندی

امان از تلفن امجدیه

شماره تلفن های ۱۰ ـ ۸۲۲۱۱۱ مربوط‌به استادیوم ورزشی امجدیه ، روز های پنجشنبه و جمعه مرتب بوق اشغال میزند و مراجعین‌تلفنی بهیچوجه نمیتوانندبااستادیوم تماس بگیرند . تازه بعد از ساعت هاانتظار اگرکسی‌موفق شود شماره تلفن امجدیه را بگیرد ، انقدر بی‌ادبانه باو پاسخ میدهند که شخص از تماس تلفنی خود پشیمان میشود ! در حالیکه مشتاقان ورزش فوتبال‌بعلت‌اینکه‌رادیو بطور مستقیم جریان فوتبال را پخش نمیکند ، مایل هستندبا تلفن به امجدیه ، از نتیجه مسابقات آگاه شوند ، اما به آنان جواب مساعد داده نمیشود !

علی خوشنویس

سرویس اختصاصی برای کارمندان

برای حل مشکل ترافیک‌در تهران‌وشهرستانهابایدوزارتخانه ها واداارات بزرگ را ازمراکز پرجمعیت و خیابان های شلوغ به مناطق خلوت و دور ازشهر برد و یا اینکه کارمندان موظف شوندکه با سرویس اختصاصی اداره ، به محل کار بروند ، تا هر کارمندی مجبور نباشد برای رفتن به اداره از اتومبیل شخصی استفاده کند

عبدالله نجاتی

مردم و مسائل روز

این خودکشی ها، چرا؟

درخبر ها آمده بود که‌خانم دکتری بااستفاده از دستگاه تزریق سرم و ریختن سمدر آن ،به زندگی خود خاتمه داده است . از اینگونه حوادث خودکشی‌کم وبیش هرچندی یک بار درستون های خبری روزنامه ها در ایران و جهان دیده میشود و سبب تاثر خوانندگان می گردد. راستی‌این‌خودکشی ها ، چرا ...؟

نوشته : دکتر سپهر ـ پزشک قانونی

زندگی شیرین است‌وبحثی در آن نیست . برای زنده ماندن ،باید با بهره‌وری از قانون تنازع بقا مبارزه شود و بقول استاد اجل : « جان شیرین خوش است .پس چگونه این شیرینی ،به تلخی میگراید و فرد جانداری با میل و رغبت تمام این (جان شیرین) رانمیخواهدو از دست می دهد ؟

صرف نظر از کسالت های‌روانی مانندملانکولی‌ـ افسردگی (وپرسیون) ـ اسکیزوفرنی (جنون جوانی) و پسیکوز های حاد که غالبا بیمار بطرف خودکشی کشیده میشود ، در کلیه موارد ابتدائی،اگر ضعفروانی وقتی بازمینه مستعد توام شود ممکنست‌نتیجه فاجعه‌آور باشد .

برای توضیح بیشتر باید این منطق بیان شود که زندگی فرد بادورنشته (بیمو امید) پایدار است ، یعنی در هر بیمی دورنمای امید و زیبائی های آن مانع از دست دادن جان شیرین میشود و وجود این‌دورشته ضد و نقیض تواما سبب ادامه حیات میگردد و بنظرمی رسد که وجود یکی ، لازمه وجود دیگری و ضعف و کمبود یکی از این دو ، سبب تزلزل حیات استو نتیجه آن ، سوق به سوی فنا و نیستی است . وقتی امیدکم شود و از بین برود این ناامیدی است که مشوق قطع حیات و زندگی میشود و اگر پرتو گامگاه امید که به فضای تاریک زندگی در حال سقوط می یابد و نیروئی نگهدارنده و ترمز کننده به آن می دهد بکلی قطع شود آنوقت است که شخص با رغبت تمام به خودکشی اقدام مینماید .

این ضعف و کمبود امید ، همان ضعف روان‌است که در بالا بدان اشاره شد و بطور کم و زیاددراشخاص وجود دارد ووقتی این ضعف با زمینه مستعدی‌درپیچ و خم های زندگی توام شد و شکست‌و ناکامی هاوعدم توفیق های پیاپی برای فرد دچار ضعف روان ، پیش آمد ، آنوقت اتحاد دو نیروی هم آهنگ او را با شیرینی تمام بطرف مرگ و خودکشی پیش میبرد !

تاجر آبرومندی که ورشکست میشود و دردوران زندگی تلخکامی نچشیده و بی‌آبروئی ندیده ،غفلتا باآن روبرو میشود . اگر شعاع امیدی براو نتابد خود رامی کشد ! جوان عاشق پیشه‌ای که‌دچار ضعف روان‌زیادتری است در کوچکترین شکست خیلی زودتر ، تصمیم‌بقطع ریشه حیات خود میگیردو همچنین فرد آبروداری که یک مرتبه با یک ننگ زندگی برابر میشود ، خیلی زود خود را نیست میکند بخاطر دارم پزشک مشهوری به علت ابتلای به سرطان پیشرفته و رنجی که از بیماری‌و تنهائی میکشید خود را مسموم کرد و کشت .

در اینحال ، تنها چیزی که میتواند این فاجعه‌ها را پیش گیری کند ، تابش امید است یعنی کسی، بهر صورتی باو دلداری بدهد . با او باشد و برای‌او تولید امید نماید که منجر به انصراف مرض شود و سپس‌تحت درمان و مراقبت قرار گیرد . ابتلای به ضف روان که‌در سابقه‌اش هم یک بار اقدام به خودکشی وجود داشته ولو فرد تحصیل کرده و دکتر هم باشد ،نبایدر زندگی او را تنها و بدون مراقبتی گذاشت . تمام آنهائی که‌در زندگی دم از ناامیدی میزنند باید از آنها دورادورمراقبت شود که ناگهان تصمیمی نگیرند ، این مهمترین راه جلوگیری از خودکشی هاست .

خوشبختانه در روزنامه پریشب اطلاعات ، خبر افتتاح (مرکز مبارزه با خودکشی در تهران) چاپ شده بود که ، به همت جمعی از روانپزشکان وابسته بانجمن توان بخشی وزارت رفاه وتندرستی تشکیل یافته و مراقبت تلفونی اینگونه بیماران و انصراف آنها ازانتحار را به عهده گرفته‌اند که بسیار بجا و بمورد خواهدبود وخیلی بهتر میشد اگر این مرکز میتوانست بوسائلی، پی به هویت تلفن کننده ببرد و اورابشناسد یعنی‌شماره تلفن او را بدست بیاورد و با اطلاع دادن بکسانش کمک بیشتری به جلوگیری و انصراف او از اقدامش بنماید .

بحث و انتقاد

جنبه‌های اقتصادی و اجتماعی مساله آب

اردشیر جهانیان

انتشار جدول آب بهاء در جراید که حداقل آن متری ۷٫۵ ریال و حداکثر آن ۲۵ ریال پیشنهاد شده ، میرساند که اولیای امور ، با حسن نظردر انتظار عقاید مردم هستند . حق نیز چنین است . در امری که تمام افراد ذینفع هستند ، با آنهاهمباید مشورت‌شود.

در واقع آب از حیاتی‌ترین مواد است و هرقطره از آن عزیز و گرانبهاست و نباید بیهوده بمصرف برسد ، اما باید در نظر داشت پیش از آنکه بصورت یک مسئله اقتصادی برآب نگریسته شود ، جنبه‌اجتماعی آن نیز باید بیشتر مورد توجه قرار گیرد .

درست است که بسیاری از خانواده‌ها با بی‌اعتنائی و بیهوده آب را بمصرف میرسانند و سازمان آب هم موظف است بنحوی مصرف کنندگان را متنبه سازد و از اسراف آن جلوگیری بعمل آورد و بحال و آینده آن توجه خاص معطوف دارد ، اما در ضمن بررسی و مطالعه این امر حیاتی باید مسائلی چند که باسیاست دولت در امور مختلف ارتباط میابد ، مورد تعمق قرار گیرد .

۱ـ آب از موادی است که در تامین بهداشت و تندرستی افراد موثر و در درجه اول اهمیت قرار دارد . آنچنانکه گفته‌اند ، میزان تمدن هرقومی رابابد با میزان مصرف آب و صابون آن قوم سنجید .

۲ـ آیا قانون حفظ و حمایت درخت و پاسداری از فضای سبز و محیط زیست که اجرای آن به آب بستگی دارد ، مورد نظر طراحان «جدول» قرار داشته است ؟ انکار ناپذیر است اگر بدرختان آب باندازه‌لازم نرسد ، درختان خشک و از بین خواهند رفت .

۳ـ ترویج آبارتمان سازی و آپارتمان نشینی که همواره مورد تاکید دولت است ، با چنین جدولی می‌تواند همگام باشد ؟ و در ساختمان چند طبقه که خانواده‌ها در آن سکنا دارند وحقا می‌بایستی هرخانواده از حداقل استفاده کنند ، چه پیش بینی شده است ؟

۴ـ برای باغات و پیش باغچه هائی که درشمیرانات و نقاط دیگر پایتخت ایجاد گشته و خود کمکی است به پاکسازی محیط زیست چه مزایائی در نظر گرفته شده است ؟

۵ـ آیا با افزایش و چند برابر بالا بردن‌آب‌بهاء در بهای دیگر مواد مصرفی تاثیر نخواهد داشت و ملاک عمل برای دیگران نخواهد بود ؟ امید است این نظرات مورد توجه مقامات اقتصادی قرار گیرد تاجدول آب‌بها ، از هرنظر بی‌عیب و نقص باشد .

وزارت جنگ

آگهی مناقصه شماره ۱۴۲۲ـ۰۴ مورخه ۲۵۳۵ر۲ر۱

قسمت تاسیسات خدمات پادگانی سربازخانه سنندج‌جهت ۲۰۳ فلم‌وسائل‌نقاشی ،لوله کشی، سیم کشی و خوشکاری مورد نیاز سال ۲۵۳۵ پادگان‌های سنندج،مریوان وسقز رازطریق مناقصه خریداری مینماید پیشنهاددهندگان میتوانند مراجعه بدفترقسمت‌تاسیسات سربازخانه سنندج ملاحظه مشخصات اجناس دریافت‌برگ شرایطو مشخصات معامله پیشنهاد خودرا طبق مفادمندرج‌درشرایط معامله‌تنظیم وتا ساعت ۹صبح روز ۳۵ر۲ر۱۵ بدفتر قسمت‌تاسیسات سربازخانه سنندج واقع در پادگان تسلیم‌ورسید دریافت‌دارند.

م‌الف ۲۷۱۱

قسمت تاسیسات سربازخانه سنندج

۷ نامزد برای دو مکان باقی ماند

بقیه از صفحه ۷

و سنگین‌تر شده است .

من به جوانها اعتقاد فراوان دارم ، در این راه غفلت‌نکنید. سازندگی پایه تمام مشکلات‌را حل می کند ، از همه کسانی که در ورزش این مملکت و خدمت به جوان ها صمیمانه کار میکنند سپاسگزارم ،ایمان بزرگترین نیرو برای موفقیت است ، ازکودکستان هاشروع میکنیم تا به واقعیت سازندگی برسیم .

اولین سال تجربه

فرهادمسعودی‌رئیس‌فدراسیون ضمن تشکر یادآور شد که‌این اولین سال تجربه ما در کار ورزش بود ، اشتباه فراوان داشتیم و بیشتر از جانب من وکمتراز جانب همکارانم.دوستان شهرستانی بیش از حدتصور بماکمک کردند ،والیبال‌رونقی که گرفته از همکاری‌و صمیمیت شما است .

تلاش ما اینست که‌والیبال در ورزش ایران آهنگی‌دلپذیر داشته باشد . در این راه همکاران من تمام روز های هفته و تمام سال کارکرده‌اند ضمن‌سپاسگزاری‌ازاین‌صمیمیت یادآوری میکنم حالا کار ما سنگین‌تر شده است .مابدنبال آن نیستیم که والیبال را با هیچ ورزش اندازه بگیریم . والیبال خود والیبال است‌ولی علاقمندیم‌این والیبال حتی تا سطح خانواده‌ها گسترده‌شود وتیم های فامیلی بوجود آید . از وزارت آموزش‌وپرورش‌ـ وزارت علوم ـ وزارت کار ـ تعاون روستاها وکلیه واحد های فرهنگی و کارگری امید وانتظار همکاری و مساعدت داریم

ما سال گذشته خیلی از خواست هایمان‌را انجام‌ندادیم کم تجربه بودیم و کم آشنا . جام پاسارگاد خیلی از قدرت ووقت‌مارا گرفت ، امسال‌جام باید روی‌پاهای‌خودش بایستد و ما به سوی‌جوانان ،تدارک تیم های ملی زنان و مردان‌و رونق بخشیدن‌به والیبال‌بانوان برویم .

۸ ساعت گفتگو

امید دارم در همه حال ما را کمک کنیدو تکنه‌گاه‌والیبال باشید .

سپس با گزارش سرهنگ سرشار نایب رئیس فدراسیون و عنوان شدن رویداد های جام پاسارگاد بوسیله ابراهیم نعمتی رئیس‌کمیته برگزارکننده مسابقات فدراسیون والیبال ایران جلسه رسمیت یافت و حاصل ۸ ساعت بحث‌و گفتگو خط مشی جام پاسارگاد رادر دومین دور مشخص کرد .

سرهنگ بهروزسرشار نایب رئیس‌فدراسیون‌طول این‌زمان چنان با آرامش و منطقی با کلیه سخنگویان گفتگو کردکه در ضیافت فدراسیون کلیه حاضرین‌ضمن‌اظهارخوشبختی از وجود چنین شخصی در پست نایب رئیسی فدراسیون علاقمندی و دلبستگی شدیدخود را برای همکاری‌بیشتر عنوان کردند و به رئیس فدراسیون تبریک گفته ، آرزوی موفقیت های‌بیشتربرای والیبال‌کردند.

دوکمیکال کمپانی مقیم میشیگان در امریکا

صاحب اختراع «طریقه هیدروالکیلاسیون ترکیبات معطرالکیل و تکنیک خاموش کردن مخصوص آن» ثبت شده در ایران بشماره ۷۹۴۴ اجازه بهره‌برداری از آن را باشخاص ذینفع عرضه مینماید برای کسب اطلاع بیشتر بدفتر حقوقی آقابابیان و همکاران خیابان شاه کوچه نوبهار شماره ۱۸ مراجعه شود

آ ـ ۴۵۵۹

برلیان ـ مبلیران ـ جامکو

بحث و انتقاد

لایحه مربوط به ترجمه اسناد و مترجمین رسمی تقدیم مجلس شد

فاروق اول

در جلسه اخیر مجلس شورای ملی، لایحه‌ای‌از طرف آقای دکتر منین دفتری وزیر عدلیه تقدیم شد که چون در قوانین موضوعه مقررات خاصی‌جهت ترجمه اسناد پیش‌بینی نگردیده است مواد ذیل را پیشنهاد مینماید : ماده ۱ـ هر گاهیکی از طرفین‌دعوی‌یاشهود و اهل‌خبره در محاکم‌و ادارات وطرفین معامله یاشهود در دفاتر اسناد رسمی‌زبان‌فارسی را ندانند اظهارات‌آنها توسط مترجم رسمی ترجمه خواهد شد. ماده ۲ـ ترجمه اسناد ذیل که از طرف مترجمین رسمی‌یاماموربن سیاسی وقونسولی تهیه و یا تصدیق شده باشد در محاکم و ادارات رسمیت خواهد داشت.

الف ـ اسنادی که در یکی از کشور های بیگانه یادر ایران‌به یکی از زبانهای غیر فارسی تنظیم شده ودریکی‌از محاکم و ادارات ایران مورد استفاده باشد . ب ـ اسنادی که درایران تنظیم شده وترجمه آن بمنظور استفاده در یکی از کشور های بیگانه مورد حاجت باشد.ماده ۳ـ ترتیب تعیین مترجمین‌رسمی و میزان‌حق‌الزحمه و خرج تصدیق ترجمه مطابق نظامنامه‌ای که‌ازطرف وزارت‌عدلیه تنظیم میشود خواهد بود.

جشن و شب‌نشینی

دیشب جشن باشکوهی در سفارت مصرمعمول گردید و تالار های سفارت مملو از جمعیتی بود که برحسب دعوت سفارت پادشاهی مصر درجشن اولین سال‌تاجگذاری اعلیحضرت فاروق اول پادشاه مصر شرکت نموده بودند . شب نشینی‌وجشن مزبور تاساعت‌های بعد از نصف شب ادامه‌داشت.

گزارش هیئت تحریریه

تعداد شرکت کنندگان‌درمسابقه «مرد یا زن کدام زیباترند؟ » از هزار افزون بوده ولی درمقایسه و مطالعه‌مقالات‌باین نکته‌متوجه گردیدکه‌اغلب شرکت‌کنندگان‌تنها نظرشخصی‌و استنباط‌فردی‌خود رامرقوم داشته وبه‌استدلالات‌دیگری نپرداخته‌اند. چون مندرجات کلیه مقالاتی‌که تابحال‌بدرج آنها اقدام نشده است. چه آنهائی که به طرفداری اززیبائی‌زن نگاشته شده و چه آنهائی که به هواخواهی از قشنگی مرد نگارش یافته ،از نظر معنی و استدلال تقریبابه یک پایه است لذا از درج بقیه آن‌ها خودداری و آقای‌روح‌الله خاتمی از اردستان یزد بنام برنده اول مسابقه اعلام میگردد.ضمنا مقالاتی که با امضای خانمها و آقایان‌ذیل میباشدنسبت‌به‌سایر مقالات‌شیرین‌تر و شیواتر است:

حسن افتخار هشترودی ، ا.شیدائی ، محمود شادمان، فرخ‌لقا عاوی، آقاهادیان، محمود خبابانی دانشجوی حقوق،نصرالله توکلی نوری، ح.راشد، ناظمی تهرانی ، محمد طباطبائی عضو معارف و اوقاف، ارفع دولتشاهی ، عباس سپهرنیا،منوچهرحالتی دانشجوی حقوق ، همایون دولتشاهی ، طلعت خواجه‌نوری، شکیبا‌پور ، علی فروتن،محمود نیکجو ، خانم خانمها دبیر، وحیدطبسی ، حیدر افشار، دکتر عباس صالحی،دکتر ع. شمس،زرین‌تاج‌تسلیمی ،حسین ناجی، جمشید آموزگار ، خ . هوده، کاظم زرافشان، م. شریفی دواساز، زینت موحد، مدحت لارودی، خسرو مشیری عضو گمرک، قاسم هاشمی، غ. پیرزاد، کاظم میلانی،سیداحمد میرسعید، امیر شیلانی،س.احمد لاجوردی، پروین ماهوتی، رفیع نیکجو.

پاسخ برنده

قسمتی از مقاله آقای روح‌اله خاتمی برنده اول مسابقه چنین است : «زن مظهر جمال وزیبائی وتجلی گاه حسن‌ودلربائی است. اگر همه کمالات مردرابرزن‌برتری بود برتری اودر زیبائی قابل تصدیق نیست‌بلکه تنها رجحان و امتیاززن‌ازمرد به زیبائی اوست. زن‌هرچه دارد در سایه زیبائی و دلربائی دارد... آیالطافت‌بشره و نازک بدنی زن را که بزرگترین عوامل زیبائی است میتوان انکار نمود؟نگاهی به اسرار آفرینش و اینکه هرچیزی‌بجای خود آفریده شده وقدری تعمق و تامل مطلب‌را روشن میکند. تنها سرمایه زن برای زندگانی زیبائی است که اجازه داده زن در میان جامعه مردان‌ودرمیدان حیات مقام‌مهمی اشغال کند. اگر اینرا نداشت خودخواهی‌و غرور مردان حق حیات هم برای او قائل نبود...»

« نقل از اطلاعات ۱۸اردیبهشت ۱۳۱۶»

آگهی استخدام

سازمان‌صنایع نظامی بمنظور تکمیل کادر بیمارستان ۲۵۰ تختخوابی خودافرادمشروحه‌زیررا جهت خدمت‌در تهران با حقوق مکفی استخدام مینماید .

۱ـ نرس و بهیار
۲ـ نرس لیسانسیه
۳ـ تکنیسین اطاق عمل
۴ـ تکنیسین رادیولوژی
۵ـ تکنیسین آزمایشگاه

داوطلبین دارای شرایط فوق می‌توانند جهت کسب اطلاعات بیشتر همه روزه باستثنای ایام تعطیل از ساعت ۱۸الی ۲ بدفتر اطلاعات بیمارستان ۲۵۰ تختخوابی واقع در سلطنت‌آباد مراجعه نمایند .

م.الف ۲۵۸۵ سازمان صنایع نظامی

کنکور یابان

از تمام داوطلبان امتحان تست توسط ماشینهای I.B.M بعمل خواهد آمد

داوطلبان از هر نقطه ایران می توانند مبلغ ۱۵۰۰ ریال بحساب جاری ۳۳۳ بانک صادرات مقابل دانشگاه تهران واریز وفیش بانکی را همراه یک قطعه عکس و تعیین گروه انتخابی و آدرس و مشخصات کامل خود جهت تشکیل پرونده باپست سفارشی به نشانی مرکز سازمان : خیابان شاهرضا ـ مقابل دانشگاه تهران ساختمان ظروفچی شماره ۲۷۸ ارسال دارند

یکان باسابقه‌ترین مرکز آموزش مکاتبه‌ای در ایران

گزارش

سرقت اتومبیل در تهران به‌صورت تفریح درآمده است!

دزدان اتومبیل :
۱- معتادان ۲- جوانان خوشگذران ۳- حرفه‌ای‌ها
جوانان فریب خورده گروه عظیم اتومبیل دزدان را تشکیل می دهند

۹۸ درصد ازاتومبیلهای مسروقه پیدا می شود
کارآگاهان راههای مبارزه با سارقین‌اتومبیل‌رانشان میدهند !

دزدان‌حرفه‌ای‌پس‌از سرقت‌اتومبیل، آنرا به‌بیابانهای اطراف شهرمی‌برند، اوراق می‌کنند، وسایل اصلی آنرا برای فروش به‌عوامل خود عرضه می کنندو لاشه اتومبیل را در گوشه‌ای ازبیابان رها می‌کنند.

اتومبیل دزدی بصورت یك تفریح درآمده است! بیشتر دزدان اتومبیل جوانانی هستند که بااین تفریح خطرناك لکه‌ننگی بردامن خود می‌نشانند. هرماه درسراسر کشور دهها اتومبیل دزدیده می‌شود و ماموران پلیس ۹۸ درصد از این اتومبیل های مسروقه را بعداز ۲۴ یا۴۸ ساعت پیدا میکنندو به‌صاحبش باز میگردانند. ماموران همچنین‌دزدان‌اتومبیل‌را شناسائی میکنند وآنها را تحت‌تعقیب قرار میدهند.

چندی قبل‌ماموران جوانی‌رادر اتومبیلی‌که سرقت کرده بود دستگیر کردند. این جوان‌در بازجوئی به موضوع عجیب‌وجالب توجهی اشاره کرد وگفت: «هدف من‌دزدی اتومبیل نبود بلکه قصد داشتم نامزدم را به گردش ببرم اماچون اتومبیل نداشتم اتومبیلی از کنار خیابان دزدیدم.»

جوانان فریب خورده، گروه عظیم اتومبیل دزدان را تشکیل میدهند بررسی‌های کارشناسان جرم شناسی‌نشان‌میدهد، اکثر جوانانی که دست به سرقت اتومبیل میزننداز سوی‌سارقین باسابقه باین کار تشویق می شوند وخودشان یک‌سارق حرفه‌ای اتومبیل نیستند.

کارشناسان علل و انگیزه این نوع سرقت را در وهله اول ناشی از بی توجهی پدران و مادران بوضع فرزندانشان می دانند. به توصیه کارشناسان روح سرکش جوانان در این سن و سال همواره دستخوش تمایلاتی استکه اصولا باروح یک انسان عادی و آرام تطبیق نمیکند.

فریب خوردگان‌جوان معمولا تحت تاثیر زرق و برق زندگی برای پولدار شدن به هرکاری دست میزنند و این طرز فکر فرصت مناسبی برای دزدان و انسان های باسابقه و شرور بوجود می‌آورد که جوانان را بدام دزدی - استعمال مواد مخدروحتی قاچاق‌مواد مخدر بیاندازند.

سارقین اتومبیل

تحقیق کارشناسان نشان‌میدهد معمولا دزدان اتومبیل از سه گروه تشکیل میشوند.

۱- افرادی که معتاد هستند، دچار بی پولی میشوند و نمیتوانند مخارج اعتیادخودرا فراهم سازند.

این افراد غالبا‌ازمیان‌خانواده و بستگان خود رانده شده‌اند. این قبیل سارقین معمولا با سرقت برف پاك کن، آئینه و قالپاق اتومبیل قانع میشوندو از طریق فروش این وسایل یدکی بطور موقت از بحران بی پولی نجات می‌یابند.

۲- گروه دوم‌جوانانی‌هستند که برای خوشگذرانی و تفریحات شبانه بازنان روسپی و همچنین‌تهیه‌پولی برای‌خود دست به سرقت اتومبیل میزنند و بعد از آنکه بهدف خود رسیدند وسایل تزئینی اتومبیل مانند رادیو، ضبط صوت‌و گرام و یا دیگر وسایلی را که راحت باز و بسته میشود و در همه‌جا خریدار دارد باز میکنندو اتومبیل را درخیابانی رها میکنند و بدنبال کارخود میروند

ناگفته نماند که در میان این گروه جوانانی هستند که فقط و فقط بخاطر خوشگذرانی‌و تفریح دست به دزدی اتومبیل میزنند و بعد از استفاده آنرا همانطور بصورت اول در گوشه‌ای رها میکنند و گاه مشاهده شده که نامه‌ای هم برای صاحب اتومبیل نوشته‌و در آن ضمن عذرخواهی و پوزش هدف خودرا ازدزدیدن اتومبیل خوشگذرانی توضیح داده‌اند. البته نباید فراموش کرد که اینگروه‌اگر بااتومبیل مسروقه تصادف نکنند و خساراتی به‌بارنیاورند درواقع بخت با صاحب اتومبیل‌همراه ویاربوده است.

۳- سومین گروه دزدان اتومبیل، سارقین با سابقه هستندکه‌بمحض سرقت‌اتومبیل آنرا بدست اوراقچی میسپارند البته این افراد نیز توسط ماموران شناسائی میشوند و به چنگ عدالت می‌افتند.

یکی از کارشناسان قضایی میگوید: مسئله مهم در مورد جوانانی که هدفشان از دزدی اتومبیل فقط خوشگذرانی بوده، اینست که این جوانان پس از دستگیرشدن بشدت‌نادم و پشیمان میشوندولی‌متاسفانه برای آنها کاری نمیشود انجام داد.

آبروی بربادرفته این جوانان را نمیتوان دوباره باز گرداند و همین مسئله است که پدران و مادران باید بدان توجه کنند و مراقب رفتار و معاشرت‌های فرزندان جوان خود باشند.

در مورد جوانانی‌که دست به سرقت اتومبیل میزنند. بارها دیده شده که پلیس افرادی را باتهام سرقت اتومبیل‌دستگیر کرده‌که‌هیچگونه سابقه‌شرارتی نداشته‌اند و در واقع فریب دیگران راخورده‌اند وبابخاطر ارضاء هوس‌های خودآبروی خود و خانوادهشان را برباد داده‌اند.

مسئله مهم‌درمورد کاراتومبیل دزدان حرفه‌ای این است که اگر اتومبیلی را بدزدند، دیگر نباید امیدی نسبت به پیداشدن آن داشت،زیرا این‌افراد عضو باندهای مجهزی هستند که‌بس از سرقت اتومبیل بفوریت‌آنرا ظرف مدت کمی که از دوسه ساعت تجاوز نمیکند اوراق میکنند و هرتکه‌اش را به یکی از عوامل خود میفروشند.

زنان سارق

طی سال های اخیر پلیس با زنانی نیز برخورد کرده که با شگرد های گوناگون دست به اتومبیل دزدی زده‌اند. این زنان با حرفه‌ای‌ها هیچگونه تفاوتی ندارند. شگرد این‌زنان از این قرار است که در کنار خیابان میایستند و با حرکات جلف خود ازصاحبان‌اتومبیلها دلربائی میکنند و مردان از همه‌جا بیخبر را بدام می - اندازند.

البته مردانی که به تنهایی رانندگی میکنند شکار این‌زنان میشوند آنها همینکه سوار اتومبیل مورد نظر خود شدند با دلربائی‌و حرکات جلفطوری وانمود میکنند که کاملا سهل‌الوصول هستندوبرای‌خوش‌گذرانی نیز آماده‌اند و در بین راه سعی میکنند که راننده را به خیابان و یا منطقه خلوتی بکشانند ودرآنصورت ازراننده خواهش میکنندکه ساندویچی برای آنها بخرد و یا مثلا سیگاری از خواربار فروشی برایشان تهیه کند و بمحض اینکه راننده از همه‌جا بی خبر از ماشین پیاده میشود وبطرف دکان اغذیه فروشی و یا هر جای دیگری میرود، زن‌دلربا پشت فرمان‌اتومبیل قرارمیگیرد و با سرعت ازآن محل دور میشود و تازه آنموقع است که راننده یا صاحب ماشین متوجه میشود که چه کلاهی بسرش رفته است.

فصل دزدی اتومبیل

آمار اداره آگاهی از کشف اتومبیل‌های مسروقه حاکی از این است‌که۹۸درصدا‌تومبیلهای‌سرقت شده تاکنون پیداشده است و دو درصدی که‌پیدا نشده کارگروه دزدان حرفه‌ای است که بیدرنك پس‌از سرقت ،اتومبیل را اوراق میکنند وهرتکه‌اش رادر گوشه‌ای بوسیله عوامل خود پنهان می‌کنند ویابفروش میرسانند. آمار اداره آگاهی همچنین نشان میدهد: عده‌دزدان اصلی وحرفه‌ای‌اتومبیل کم است ولی‌سارقین جوان و غیر حرفه‌ای زیاد هستند واز سوی دیگر میزان سرقت اتومبیل در فصول مختلف فرق میکند. بااین ترتیب که‌درتابستانها میزان‌سرقت اتومبیل نسبت به‌فصلهای دیگر زیادتر میشود. یکی‌ازعلل افزایش اتومبیل دزدی درتابستان را باید در بیکاری جوانان جستجو کرد، زیرابیشتر جوانان در سه ماهه تابستان وقت اضافی‌بسیاری دارند وگروهی ازآنهاکه فاقد امکانات هستندو درعین حال میخواهند به گردش‌و تفریح‌نیز بپردازند ممکن است‌به راههای‌خلاف کشانده‌شوند ودست به‌دزدی اتومبیل بزنند. بنابراین ازهم اکنون که حدود دوماه‌به‌تعطیل مدارس ودانشگاهها باقیمانده اولیای امور وپدران‌باید بفکر نحوه گذران اوقات فراغت وبیکاری نوجوانان و جوانان در تابستان باشند وتاسرحد امکان برنامه هایی در این زمینه ترتیب دهندکه این گروه در تعطیلات‌از سردرگمی نجات یابند.

چرا پیکان؟

سئوالی که درمورد سرقت‌اتومبیل اذهان زیادی‌رابخود مشغول داشته اینستکه چرابیشتر از همه‌اتومبیل پیکان بسرقت میرود در حالیکه انواع اتومبیلهای‌دیگرنیز به‌تعداد زیاد درشهر ها وجود دارد.

یکی از کارشناسان می گوید: اصولا هر سارق اموالی را برای سرقت انتخاب میکند و از راهی دست به‌سرقت میزند که‌برایش سهل‌و آسان باشد تا بتواند در کمترین مدت آنرا حمل کندو بفروشد. در زمینه سرقت‌اتومبیل نیز برای دزدان، سرقت‌ماشینهای پیکان نسبت بدیگر اتومبیلها به مراتب سهلترو راحت‌تر است. علت این امر اینست‌که قفل در اتومبیلهای پیکان از روزیکه این نوع اتومبیل ساخته شده‌و به‌بازار عرضه شده است تاکنون از پنج نوع‌تجاوز نکرده وجالب اینکه هرپنج نوع‌قفل هم بایك تکه‌اره

بقیه درصفحه ۱۶

لیلاند کومت کمپرسی
بظرفیت ۹ تن
تحویل فوری . آماده کار - شرایط استثنائی
نمایشگاه ومرکز تحویل : تهران - جاده آبعلی . روبروی کارخانه فیات دفتری صبوری محل ایران کاندکو تلفن ۷۸۱۲۹۰
دفتر مرکزی : خیابان حافظ - چهارراه عزیزخان - ساختمان تاج سفید طبقه ۶ تلفن های ۶۴۸۳۳۸ - ۶۴۱۳۵۶
همدان : هوشنگ نظری . چارخانه - تلفن : ۴۶۸۱
خوی : نعیمی . تلفن : ۲۰۳۳
اصفهان : احمد فدائی تلفن : ۳۹۲۷۵
کرمان : قاهری تلفن : ۷۲۸۲
دشت مغان « پارس آباد » جاهدی
از سایر شهرستانها نماینده معتبر وفعال پذیرفته میشود

KRISTAL
INTERNATIONAL
TURKIYE
IZMIR
روغن زیتون بین المللی کریستال
بابرترین اوصاف
خالص و تازه با مزه و طعم دلپذیر
تهیه شده از بهترین نوع زیتون سواحل مدیترانه ، ازمیر
ترکیه در مجهزترین کارخانجات تهیه روغن زیتون کریستال
در کاپ استاندار جهانی شایسته مصرف هر خانواده. ایرانی،
ویژه بازار ایران در قوطی های ۵۰۰ گرمی و یک کیلوئی و ۵
کیلوئی با ۳۵ سال تجربه کارخانجات روغن‌زیتون کریستال درجهان
KRISTAL «RIVIRA» OLIVEOIL
بزودی در تمام فروشگاههای مواد غذائی و سوپرمارکت ها
و تعاونی های سراسر ایران
نماینده انحصاری در ایران: KRISTAL RIVIERA
کریستال - تهران صندوق پستی ۴۱/۲۸۷۹ - ۱۴۱۵۵

سینماریولی
سینمای ممتاز ٤ ستاره ایران
آغاز سومین هفته نمایش در
فیلمی که بااستقبال بی نظیر تمام طبقات مردم‌ایران روبرو گشته است میخواهم زنده بمانم‌به کارگردانی نابغه عالم سینما «رابرت وایز»برنده‌سه جایزه اسکار فیلمی که‌اغلب هنرمندان و هنرشناسان ایران در باره آن‌به بحث و اظهار نظر پرداخته‌اند.
سوزان هیوارد درگذشت . چشمان‌نافذی‌که تا ابدبسته‌شد ولی او همیشه فریادی بلند آوازه داشت : میخواهم‌زنده‌بمانم وهالیوود بخاطر بزرگداشت این بزرگ ستاره سینما شاهکار بازیگری اورادر تمام دنیا بمعرض‌نمایش میگذارد
قسمتی از اظهار نظر هنرمندان و هنرشناسان ایرانی درباره فیلم جاودانی میخواهم زنده بمانم

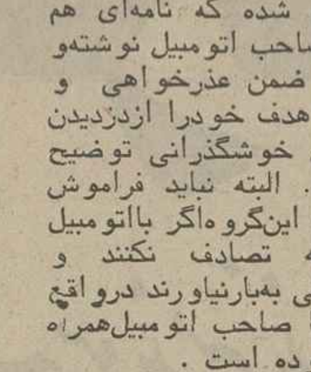
در مورد این بزرگ ستاره عالم سینما میتوانم بگویم‌که شاید تا سالهای سال نظیرش را نتوان کشف‌کرد و شاه‌نقش سوزان هیوارد بازی هنرمندانه‌اش بودکه در فیلم میخواهم زنده بمانم ارائه کرد.
گوگوش

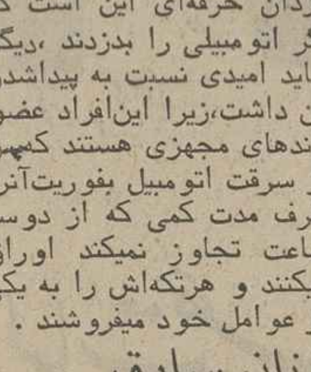
میخواهم زنده بمانم تصویری پرخاطره و نامی با نام از فیلمش بنام(میخواهم زنده بمانم) با بازی زیبای سوزان‌هیوارد که بحق با این بازیگری درسینما زنده مانده است.
محمد علی فردین

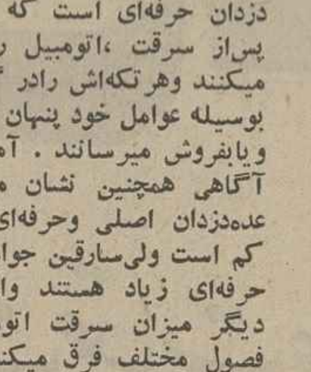
همیشه خاطره های خوب آدمی بیاد ماندنیست و من‌هیچ‌گاه خاطره فیلم میخواهم زنده بمانم را فراموش نخواهم کرد.
آفرین

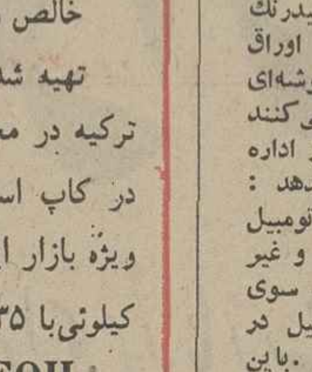
فیلم میخواهم زنده بمانم اثری است که میخواهم همیشه مشاهده کنم. تازنده‌ام هنر درخشان سوزان هیوارد را فراموش نخواهم کرد.
نصرت‌الله وحدت

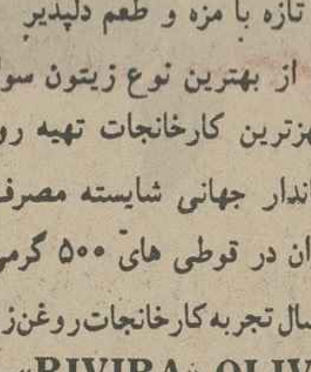
میخواهم زنده بمانم برای من یك فیلم نیست سند زنده واصیلی‌است علیه‌زشتیهای زمانه این فیلم نه برای هربازیگر بلکه برای هر زن تماشایش غرورآمیزخواهد بود.
فریده نضیری

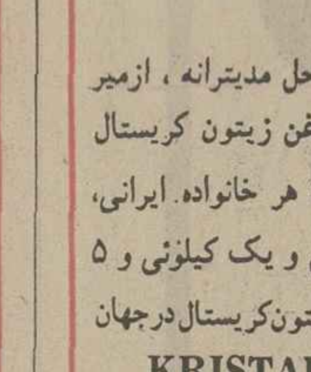
فیلم میخواهم زنده بمانم فیلمیست که هرگز فراموش نخواهم کرد.
رضا بیك‌ایمانوردی

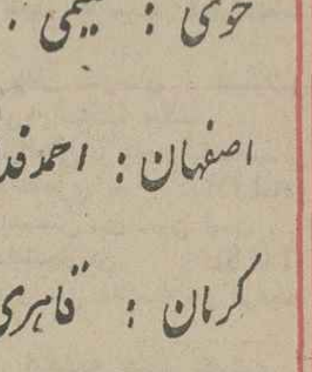
دو ساعت با او زندگی کردم، و مردم، ای‌کاش قدرت داشتم و میتوانستم نجاتش دهم تا زنده بماند هیچوقت‌تاکنون هیچ هنرپیشه‌ای را تا این حد بی‌نظیر در ایفای یك نقش ندیده‌ام.
سعید راد

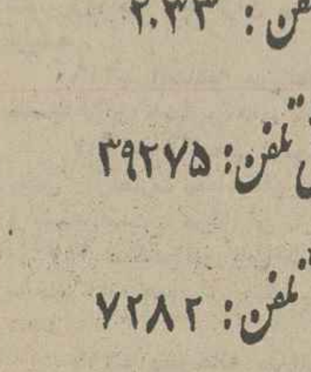
سوزان هیوارد هیچ‌گاه نمیمیرد چه در فیلم میخواهم زنده بمانم‌زنده است زندگی میکند و جاوید خواهد ماند.
بهمن مفید

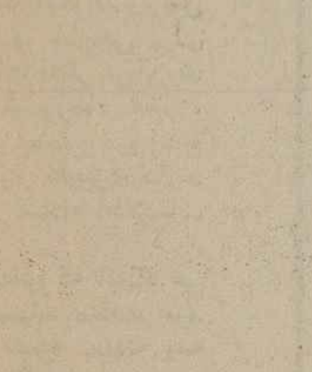
هر هنرمند در طول زندگی هنری یك اثر ازاو برای همیشه جاویدان خواهد ماند میخواهم زنده بمانم اثرجاویدان سوزان هیوارد است.
عزت‌الله انتظامی

یکی از بهترین فیلمهائی که من تابحال دیده‌ام بخصوص بابازی‌تکان‌دهنده‌سوزان هیوارد که مرا سخت تحت تاثیر قرار داد.
محمد علی جعفری

میخواهم زنده بمانم فیلمی که در تمام لحظات تماشای آن بخود میلرزیدم.
منوچهر وثوق

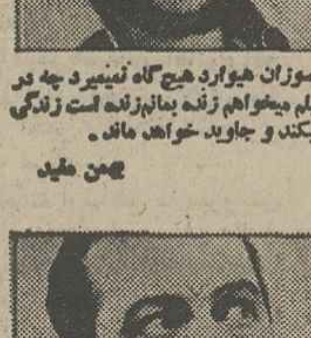
قصه‌ای واقعی و تکان‌دهنده از مرگ و زندگی‌که بازی خارق‌العاده و واقع گرای سوزان‌هیوارد اورا به بیمارستان روانی کشاند.
رضا کرم‌رضائی

این فیلم یك نمایش نیست بلکه یك واقعیت است، واقعیتی هیجان‌انگیز و پرالتهاب.
مهدی فخیم‌زاده

سوزان هیوارد را در فیلم جاودانه میخواهم زنده بمانم دیدم و بارها هنر بازیگریش را ستودم و آرزوکردم که او نیزهمیشه زنده بماند.
مرتضی عقیلی

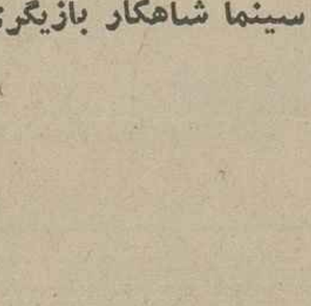
یکی از درخشانترین بازیها را دراین فیلم با ارزش دیده‌ام.
جمشید مشایخی

درخشش فوق‌العاده سوزان هیوارد و نفوذ بدنیای درون یك کاراکترفیلمی‌ناب که اثر دیدنش سالها با من عجین بود.
مسعود اسدالهی

بعد از تماشای این فیلم زنده ماندنو زندگی‌کردن برایم معنای تازه‌ای پیدا کرد وسوزان هیوارد گوئی دراین فیلم نفس و قلب تماشاگر را در اختیارداشت.
ایرج صادقپور

گیشه سینما ریولی همه روزه جهت این فیلم بزرگ و استثنائی بلیط رزرو میکند
سئانسها ۱۱صبح ۱-۱۵ر۳-۳۰ر۵ -۴۵ر۷-۱۰

حقوق بگیران وجاسوسان «سیا» در دنیا (۹)

جاسوسان «سیا» افراد مظنون را درکوچه وخیابان، تعقیب میکنند

علاوه برعملیات کسب اطلاعات مقدماتی از منابع عالیرتبه و دست اول، یک سلسله عملیات دست دوم نیز انجام میگیرد که ازلحاظ «سیا» حائزاهمیت‌فوق‌العاده است و «عملیات پشتیبانی» نام دارد ، غالبا «هدفگیری» در مورد منابع عالیرتبه مقدماتی ، از راه این عملیات اجرا میشود. عملیات مذکور عبارت است از استفاده از هیئت‌های تجسسی برای تعقیب مردم (وافراد مظنون) در کوچه و خیابان ، ایجاد پست‌های مراقب برای نظارت در رفت و آمدهایی که بیک ساختمان مورد نظر میشود عکسبرداری های متعدد، ردیابی نامه‌هایی که پست‌میشود یا ازپست گرفته‌میشود، دست‌یابی به آمارها وبایگانی های مربوط به هویت اشخاص‌واطلاعات دیگرسرویسها و سازمان‌های جاسوسی خارجی، بررسی فهرست‌های مسافران هواپیماها ، خطوط راه‌آهن و کشتی‌ها ، نصب دستگاههای گیرنده و فرستنده حساس و کوچک درنقاط موردنظر برای گوش کردن به مکالمات و مذاکرات ، ضبط گفتگوهای تلفنی و نسخه‌برداری از تلگرافها.... حاصل این عملیات ممکنست کسب اطلاعات بسیارحساس و ذیقیمت باشد اما بیشتر موارد منجر به این میگردد که سرنخی‌برای‌استخدام اشخاص موردلزوم که‌ازوجود آنها میتوان استفاده برد ، بدست سیا میدهد.

عملیات کمکی همچنین به آگاهی از اطلاعات مورد لزوم درمورد یکشخصیت عالی‌مقام که هدف قرار گرفته منجر میگردد و با استفاده از این اطلاعات شخصی ، آنوقت میتوان این مسئله را بررسی کرد که آیاصلاح است‌پیشنهاد استخدام با وی درمیان‌گذارده شود و یا بدلایلی طرح‌مسئله با وی خطرناک است ؟ این اطلاعات شامل توانائیها، نقاط ضعف، مشکلات، جاطلبی‌ها، شکستها، دشمنی‌ها و آسیب پذیری‌های شخصی مورد نظر میگردد.

نوع دیگری‌از عملیات‌پنهانی که در سراسر جهان ازاد بسیار رایج است در نتیجه همکاری «سیا» با سازمان‌های اطلاعاتی وجاسوسی کشور های خارجی امکان‌پذیر می ـ گردد . تماس با سرویس‌های امنیتی و اطلاعاتی خارجی بنام عملیات ارتباطی مشهور است و هدف آن مبادله اطلاعات، دست‌زدن به‌اقدامات مشترک و رخنه درسرویس های امنیتی کشورهای مختلف جهان است . اصل کلی که‌در مبادله اطلاعات بایستی‌رعایت گردد اینست که :

«هیچ اطلاعی رانده، مگرآنکه واقعا ضروری باشد . » ،

اما از آنجاکه معمولاسرویس های امنیتی و خارجی برای مبادله اطلاعات فشار می‌آورند و غالبا در کشورهای فقیر ، سرویس‌های امنیتی درواقع اطلاعات بسیار ناچیزی دارند اصل دوم در مبادله اطلاعات اینست که :

«در معامله‌ای که انجام می شود باید «سیا» منفعت ببرد و درواقع نتیجه مبادله به زیان ما تمام نگردد.»

ولی اصل سوم سیا در عملیات ارتباطی واجد اهمیت فوق‌العاده‌ای است. به این ترتیب که اطلاعی که از یک سرویس امنیتی به سرویس امنیتی دوم داده میشود، به هیچ قیمتی‌نبایدتوسط سرویس دوم با سرویس کشور سومی معامله شود ، مگر در این‌باره سرویس کشوردوم باسرویس کشور اول صریحا توافق کرده باشند . اشکار است که هدف از اعمال این اصل ، ان میباشد که اولا امنیت عملیات مورد نظر و محرمانه ماندن اطلاعات مربوط به آن ضبط شود ولی از انمهمتر ، انکه روابط بین سیا و یک سرویس امنیتی خارجی برای سرویس امنیتی کشور ثالثی روشن نگردد . برای مثال ، فرضا اگر «ام ـ ای ـ ۶»انگلیس **(سرویسی که‌درانگلیس، همان وظایفی را انجام میدهد که سیا در امریکا) ، اطلاع معینی** را به شعبه سیا درلندن تسلیم کرد، سیا نمیتواند این اطلاع را به سرویس امنیتی هلند بدهد ولوآنکه این اطلاع از نظر سرویس هلندی حائز اهمیت فوق‌العاده باشد. در چنین صورتی، پایگاه سیا ، در لندن از مرکز خواهد خواست که اطلاع مذکور را درصورت لزوم به همزاد انگلیسی خود بدهد تا او به سرویس اطلاعاتی هلند تسلیم کند و یاانکه اجازه دادهشود شعبه سیا در لندن مستقیما در این مورد اقدام کند. بهر حال اگر در یک حادثه‌معین، سرویس اول توافق کند که سرویس دوم، اطلاعی را که از طریق آن سرویس بدست آورده وسرویس‌سومی بدهد ممکنست سرویس اول مایل نباشد که سرویس سوم اورا منبع اصلی اطلاع بشناسد و در چنین صورتی ، ترتیبات لازم برای پنهان ماندن منبع اصلی از سرویس سوم داده خواهد شد و البته گاه این مسئله اوضاع را بغرنج و پیچیده میکند.

مهمترین عملیات ارتباطی‌سیا سرویس امنیتی کشور مقیم بزند.

این عوامل، یا عواملی که در نظر است در آینده با « سیا» همکاری داشته باشند ، معمولا توسط آن دسته از افسران سیا که‌مامور کار با سرویس‌های‌محلی هستند استخدام‌میشوندو دراجرای عملیات پشتیبانی توسط سرویس های محلی مورد استفاده قرار می گیرند. با این ترتیب امکان‌دارد که‌یك مرکز سیا در یك کشور خارجی ، با سرویس امنیتی محلی آن کشور یك برنامه مبادله اطلاعات و یاتعلیم و آموزش کارمندان آن سرویس داشته‌باشد وفرضا در عملیات ضبط مکالمات تلفنی نیز باسرویس مورد بحث برنامه های معینی رامشترکا‌اجرا کند، ودر عین حال ، یکی دو نفر از افراد سرویس امنیتی آن کشور راباپول خریده باشد که‌در همان سرویس که باآن برنامه مشترك دارد رخنه‌کند. بایددانست که نفوذ درسرویس های ارتباطی، بیشتر جنبه یك اقدام ضداطلاعاتی دارد .

مشاهده میشود که عملیات اطلاعاتی خارجی، به‌آن قسمت از اقداماتی مربوط میشود که‌هدفش بدست آوردن اطلاع و خبر از توانائی هاومقاصدکشورهای‌خارجی و بویژه کشورهای دشمن یاکشور هایی است که نسبت به امریکا روش‌دوستانه ندارند. باتوجه باین هدف ، متوجه خواهیم شد که بزرگترین موفقیت عملیات کسب اطلاعات خارجی فرضا آنست که عاملی در کرملین داشته باشد و این عامل در جریان چگونگی تصمیم گیریهای هیئت رئیسه شورایعالی اتحاد شوروی قرار گیرد. ازاین هدف که مسلم است بیشتر جنبه رویایی دارد عملیات کسب اطلاعات سیا الهام میگیرد تاتوسعه این عملیات به تمام‌دولت هاوحکومت ها و اسرار سیاسی ، علمی‌واقتصادی‌آنهادراین گسترش عظیم‌عملیات کسب اطلاعات حتی یك‌حزب کمونیست ویایك گروه افراطی چپ‌گمنام نیازازنظر دورنمی ماند.

همانطور که‌ما مشغول مطالعه وبررسی انواع و اشکال مختلف عملیات کسب اطلاعات خارجی هستیم در تمرین‌های عملی‌هم شرکت میکنیم واین تمرین ها از «انزوا »که محل اقامت و تمرین و مطالعه ماست تا شهر های کوچك نزدیك «نظیر همپتون ،نورفولك ، نیوپورت‌ـ نیوز و ریچموند» انجام میشود تمرین اساسی من در زمینه کسب اطلاعات‌خارجی‌یك‌سلسله ملاقات های آزمایشی است که مثلا بایك رهبر حزب سیاسی ملی‌و مخالف باید انجام دهم . من‌نقش‌یك افسر وابسته به پایگاه سیا راباپوشش دروغین ماموریت دیپلماتیك بازی‌میکنم ویکی از مربیان‌مانقش آن‌رهبر سیاسی رابعهده دارد. ماموریت حساسی است‌و من باید بادقت تمام چنان رفتار کنم و سخن بگویم که‌آن رهبر سیاسی متقاعد شودمنافع مشترك‌امریکا و کشور وی بحدی نزدیك‌است که او باکمك بمن ، در واقع به‌کشور خود و به حزب خود کمك کرده است . یك جلسه دیگر پس‌از آن تشکیل میشود ودراین جلسه من باید پیشنهاد دادن پول هم به‌او یکنهو کار پایان یابد .

اطلاعات و ضداطلاعات

کمپ پیری ـ ویرجینیا مارس ۱۹۶۰

عملیات ضد اطلاعات، با عملیات جمع‌آوری و کسب اطلاعات تفاوت بارز دارد. چه،عملیات ضداطلاعاتی از لحاظ ماهیت ، اصولاجنبه‌دفاعی دارندو هدف از طرح این عملیات محافظت اقدامات سیا ازتعقیب‌و کشف توسط سرویس‌های مخالف است. دراینجا «مخالف »،مفهومی بس وسیع وگسترده داردوشامل از «ك ـ گ ـ ب»(سرویس‌امنیتی شوروی)گرفته تا فرضا سازمان پلیس شهرداری در «فایروبی » میگردد .

از آنجاکه بسیاری‌از کشورها، سرویس اطلاعاتی خارجی خود را از سرویس امنیت داخلی جدا کرده‌اند «همانطور که در داخل امریکا نیز عملیات« اف ـ بی ـ آی» از عملیات سیا جداشده است». ازاینرو هدف عملیات ضداطلاعات، هم سرویس های کسب اطلاعات خارجی و هم سرویس‌های امنیتی داخلی کشورهای مختلف جهان است.

وظایف ضد اطلاعاتی « سیا» از دفتر امنیت در قسمت برنامه ریزی آغاز میشودو مهمترین جنبه آن تامین امنیت‌شخصی‌و جهانی‌اعضاء و دفاتر سیا است ، از طریق جلوگیری از ورود اشخاص غیر مجاز به‌ساختمان‌های سیاومحافظت اسناد از دستبرد . دفتر امنیت در واقع یك پوشش حفاظتی برای کلیه اقدامات سیا بوجود آورده است.

بازرسیهای‌امنیتی بسیار دقیق، طولانی و مفصل ، توام بااستفاده از دستگاه‌دروغ‌سنج،به جلوگیری از نفوذعوامل سرویس‌های‌اطلاعاتی مخالف درسیاکمك میکند. بررسی و رسیدگی مداوم آرشیو ها و بایگانیهای محرمانه سیاوآزمایش هایی که‌کلیه کارمندان بایستی‌هر چند یکبار توسط دستگاه دروغ سنج انجام بدهند ، خطراستخدام کارکنانی راکه ممکنست اجیر سرویس های امنیتی مخالف‌باشند تاحدود زیادی تقلیل میدهد.

ادامه دارد

نوشته : فیلیپ آگی

«سیا» وسرویس های امنیتی انگلیس ، کانادا ، استرالیا وزلاند نو، عضومحفل«خودمانی»جاسوسی هستند

ازنظر «سیا» ، سرویس های اطلاعاتی بدرد نمی‌خورند ، زیرا عوامل نفوذی شوروی ، درسراسر شبکه آن نفوذ کرده‌اند !

بزرگترین هدف «سیا» این است که در کاخ کرملین ، یك جاسوس داشته باشد

هدف از «عملیات پنهانی» سیا ، رخنه کردن در سرویس‌های‌امنیتی کشورهای مختلف جهان است

اسامی عوامل وجاسوسان «سیا» در سراسر جهان

۲۱۰ـ کنفدراسیون بین‌المللی اتحادیه های آزاد کارگری (I.C.F.T.U) یک مرکزکارگری که‌توسط سیا تاسیس شده و کنترل میگردد، تاازآن برای مقابله با فدراسیون بین‌المللی اتحادیه های کارگری (W.F.T.U) استفاده شود، مرکز آن در بروکسل است .

۲۱۱ ـ فدراسیون بین‌المللی اتحادیه های کارگری مسیحی (I.F.C.T.U) مبدا کنفدراسیون بین‌المللی کارنامیده شد ، یک سازمان کارگری بین‌المللی مسیحی‌است که ازآن بعنوان مکانیسم اقدامات کارگری «سیا» استفاده میشود .

۲۱۲ ـ فدراسیون بین‌المللی کارکنان فنی و دفتری (I.F.C.T.E) یک اتحادیه کارمندی بین‌المللی که سیا ازآن برای عملیات درمیان کارمندان استفاده‌میکند.

۲۱۳ ـ فدراسیون بین‌المللی روزنامه نگاران : تشکیلات موثر و بانفوذ سیا که برای اقدامات تبلیغاتی مورد استفاده قرار میگیرد . مرکزآن در بروکسل است وسیا آنرا برای مقابله باسازمان بین‌المللی روزنامه نگاران تشکیل داده است .

۲۱۴ـ فدراسیون بین‌المللی کارگران نفت‌و پتروشیمی: بنیاد آن توسط سیا از طریق اتحادیه بین‌المللی کارگران نفت امریکا گذارده شده است .

۲۱۵ـ فدراسیون بین‌المللی‌کارگران‌کشاورزی و وابسته (I.F.P.A.A.W) دبیرخانه بین‌المللی کشاورزی که سیا ازآن برای انجام اقدامات‌کارگری‌استفاده می‌کند .

۲۱۶ـ اتحادیه بین‌المللی زنان حقوقدان : تشکیلاتی کسیا ازآن بمنظور های تبلیغاتی استفاده میکند .

۲۱۷ ـ آکادمی پلیس بین‌المللی : آموزشگاه‌تعلیماتی پلیس زیرنظارت سیا که‌از لحاظ ظاهری به (A.I.D) وابسته است . مرکز آن در واشینتن دی سی است .

۲۱۷ ـ کنفرانس بین‌المللی دانشجویان (I.C.S) به دبیرخانه هماهنگی اتحادیه های ملی دانشجویان مراجعه شود .

۲۱۹ـ دبیرخانه بین‌المللی اتحادیه های کارگری ـ تشکیلات ظاهری مرکزی سازمان بین‌المللی اتحادیه های کارگری که اعضای هراتحادیه آن، روی کاغذ به تعداد کلیه کارگران یک قسمت بخصوص هستند ازاینگونه‌دبیرخانه هابه‌تعداد پانزده تا بیست در سراسر جهان وجود دارد که سیا از پاره‌ای ازآنها برای عملیات کارگری استفاده‌میکند. بعضی ازاین دبیرخانه ها در اروپا و پاره‌ای در امریکا هستند ولی بیشتر آنها بامرکز (I.C.F.T.U) بروکسل ارتباط دارند .

۲۲۰ ـ فدراسیون بین‌المللی کارگران حمل و نقل (I.F.T) دبیرخانه بین‌المللی صنایع حمل ونقل سیا برای عملیات کارگری ازآن استفاده میکند.

با همزاد انگلیسی آن (ام ـ آی ـ ۶) انجام میشود که‌نام مستعار آن «اسموت» است . بیش از ده سال از حادثه غیبت اسرارامیز «بورگس» و «مکلین» میگذرد و «اسموت» هنوز ظاهرا نشان میدهد که بااین دو عضو قدیمی ، هنوز مشغول بازیهای جاسوسی است! علاوه بر «ام ـ آی ـ ۶»، سرویس‌های امنیتی کانادا ، استرالیا و زلاند نو نیز عضو این محفل خودمانی سرویس های امنیتی‌هستند، امادرواقع سیا ازطریق سرویس‌های سه کشور اخیر ، اطلاعات‌ناچیزی بدست می‌آورد.

عملیات ارتباطی با سرویس اطلاعاتی هلند ، «بسیار عالی» توصیف میشود چه آنها تسهیلات فراوان برای انجام عملیات مورد علاقه دوطرف ایجاد میکند. همچنین ازلحاظ عملیات ضبط تلفنی و ردیابی و کشف مفادنامه‌ها ، سرویس امنیتی و اطلاعاتی ایتالیا و نیز برای «سیا» همکاربارزشی محسوب میشود .

سرویس‌های اطلاعاتی‌آلمان غربی از نظر «سیا» بکار نمی آیند چه در سراسر شبکه‌های آن، عوامل نفوذی شوروی رخنه کرده‌اند !

از بعد از روی‌کار آمدن دوگل در فرانسه نیز تاکنون انجام عملیات ارتباطی با سرویسهای فرانسوی ازجانب «سیا» حساس و مشکل شده است . ازلحاظ تئوریک مراکز سیا مجاز نیستند تا زمانیکه انجام عملیاتی بدون آگاهی سرویس‌های امنیتی یککشور امکان‌پذیر باشد، دست به بخصوص عملیات پشتیبانی نظیر کنترل نامه‌های پستی‌و عملیات مربوط به رخنه در احزاب کمونیست، اما برعکس در کشورهای توسعه نیافته که‌سیستم‌های‌اداری و اجتماعی آنها کمتر بغرنج و پیچیده است، سرویسهای‌امنیتی‌محلی معمولا از توانائی فنی و اطلاعات کافی برای انجام عملیات ارتباطی موثر محروم هستند . بااین ترتیب ، یک مرکز یا پایگاه «سیا» درموارد بسیار میتواند بین دو رامحل عملیات دوجانبه و یکجانبه یکی را برگزیند و همچنین عملیات مورد نظر را بدون اطلاع کشوری‌که در آن‌توقف دارد انجام دهد .

رخنه در کرملین

غالبا اتخاذ تصمیم در این موردبه حدود امنیت و قابل اعتماد بودن‌سرویس‌های‌اطلاعاتی یك‌کشور ارتباط دارد، اما کاری که در اختیار یك مرکز یایك پایگاه است نیز از عوامل‌مهم تصمیم گیری‌است‌واگر پایگاهی از کادر لازم برای اجرای یك عملیات ویژه برخوردار نباشد ناچار از تن دادن به عملیات دو جانبه یعنی کمك گرفتن از سرویس های امنیتی کشوری است که‌درآن قرار دارد.

و بالاخره یك موضوع مهم دیگر ، رخنه عوامل سیادر سرویس های‌امنیتی کشورحوزه فعالیت یك مرکز است. بدلایل بسیار که یکی از آنهامحافظت از خودمرکز سیا است اصول فعالیت‌های امنیتی حکم میکند که‌آن مرکز دست به‌استخدام عواملی مستقیما از میان اعضای

هواپیمائی ملّی ایران «هُما» در بهار سال بزرگداشت ۵۰ سال شاهنشاهی پهلوی

تهران ـ کربلا

را برای زیارت عتبات عالیات هم پیوند میزند

هواپیمائی ملی ایران «هما»

ویسکونتی یک اشرافزاده انقلابی بود

گفتگو با زورلینی کارگردان صحراهای تاتار

زورلینی کارگردان معروف ایتالیا سازنده فیلمهای بحث‌انگیزی چون «دختری با چمدان»، «اولین شب آرامش» و «سربازهای زن» اینک درایرانست و دربم فیلم مشترکی از ایران ایتالیا و فرانسه را کارگردانی میکند.

این فیلم که صحرای تاتارها نام دارد براساس کتابی از دینوبوزاتی نویسنده ایتالیایی تهیه میشود و در آن گروهی از بازیگران ایتالیایی و فرانسوی چون ژان لوئی ترتینیان ویتوریوگاسمن، فرانسیسکارابال، فیلیپ نواره، ماکس فون سیدو، هلموت کریم و ازایران محمد علی کشاورز و کامران نوزاد و بهرام گلچین و سعید کنگرانی شرکت دارند.

دریک اقامت کوتاه در بم صحنه هائی از فیلمبرداری این فیلم را در ارگ بم تماشاکردم و در فرصتی در فاصله فیلمبرداری دوصحنه بااین فیلمساز پرواندیشمند ایتالیا گفتگو کردم.

زورلینی سالها بعنوان آسیستان باویسکونتی فیلمساز مشهور جهان همکاری داشته و همچنانکه از آثار و گفته هایش برمیاید تحت تاثیر این فیلمسازاست. گفتگورا باستوالی درباره همکاران فیلمسازش شروع میکنیم و میخواهم که درباره یازولینی، آنتونیونی وویسکونتی سخن بگوید.

میگوید: صحبت کردن درباره دیگران مشکل است باید چیزی از آنها داشت و شناخت تادرباره‌شان سخت گفت. ویسکونتی را میشناسم و چون درباره او حرفی هست و میتوان چیزی گفت:

ویسکونتی غیراز آنکه استاد سینمای معاصر ایتالیاست دوست خوب و استاد من نیز بوده است. ویسکونتی انسان پرارزش سینمای معاصر ایتالیا وبل سینمای جهانست. ارزش اودر سینمای معاصر جهان همچون یک معمارانديشمند است که پایه اصلی بنائی را بنیاد میگذارد. زیرا که سینمای ایتالیا تاقبل از ظهور او همچنان که شواهد آن باقیست هنری منشعب از فرهنگ قرن هیجدهم بود که بازبان خویش هماهنگ نبود. ویسکونتی بعنوان یک طراح جدید تحولی در سینمای معاصر ایتالیا پدید آورد که خود موجب پیدایش یک گروه فیلمساز متفکرورونشنفکر ایتالیا گردید.

ویسکونتی یک فیلمساز متفکر بود که زمان خودرا بخوبی میشناخت اینده نگری - البته نه اینده دور از ویژگیهای شخصیت بارزاوبود. اویک اشرافی بود و اوشاید یکی از معدود افراد اشرافی باشد که توانست با دید اجتماعی خود، در آنها نفوذ کند در عین اینکه آنها را بخوبی میشناسد و درکشان میکند درانها تاثیر بگذارد. دروجوداودوشخصیت متمایز زندگی میکرد، یک شخصیت او یک فرد انقلابی و شخصیت دیگر او یک اریستوکرات جاافتاده را نشان میداد.

سینمای جهانی

کارگردانی فیلم صحرای تاتارها بعنوان یک فیلم مشترک چند کشور یک کارتجربی برای زورلینی است. وی در پاسخ اینکه تهیه فیلمهای مشترک چه منافع و نتایجی برای ملتها دارد پاسخ میدهد:

زورلینی در حوالی ویرانه های بم به صحرای تاتارها می اندیشد.

اگر نمونه را همین فیلم انتخاب کنیم یکی از نتایج خوب آن آموختن تازگیهای سینمای جهان - بویژه ازلحاظ تکنیکی - به سینماگران و فیلمسازان جوان ایرانیست. اما هدف غائی مسلما برای سازندگان فیلم، یک بده بستان تجاری است که امید است منفعتی دربرداشته باشد.

بدنباله سئوالم اضافه میکنم: آیا تلفیق سینمای ملتها و در اصل تلفیق فرهنگها در سینما کارسازنده و سالمی است یا آنکه این نوع همکاریها به سینمای بومی ملتها لطمه میزند؟

زورلینی پاسخ میدهد: من شخصاً به سینمای ملی ملتها معتقدم و آنرا برکارهای مشترک ترجیح میدهم فیلمی که با همه عوامل یک ملت ساخته میشود همه کارها از بازیگر و قصه و حرکتها برای ملت اشنا باشد جالب است اما آموزش جنبه دیگری دارد. همکاری اقتصادی و تجارت کارسازی نیست شاید اینکار خود وسیله وراهگشای سینمای یک ملت به جهان و سینمای جهان باشد.

باتوجه به بحث طولانی که زورلینی معتقد بود سینما یک زبان بین المللی و یک وسیله بیان آزاد برای همه ملتها و جهانیانست و به اظهار نظر بالا که سینمارادریک جهار چوب فرهنگ ملی میبسندد اشاره میکنیم که در این اظهار عقیده تضادی احساس میشود. میگوید:

ارزشهای یک اثر سینمائی تنها به ارزیابی تکنیک و یا بازیهای خوب و عوامل دیگر سینمایی محدود نمیشود دراورزیابی محتوانیز تنها رسالت یک فیلم کافی نیست. یک فیلم میتواند با توجه به شرایط اقلیمی و امکانات ملی، پیامی بین المللی داشته باشد. بنظر من این فیلم ارزشی بالاتر از ارزیابیهای موجود و معیارهای ساختگی فعلی دارد بشرط آنکه آن فیلم دقیقا ملی باشد.

سخن از سینمای تجارتی جیجو و فرانکو و فاصله زیاد آن باآثار سینمایی فیلمسازان روشنفکر ایتالیا پیش میاید و اینکه چاره فرار ازاین ابتذال متداول در ملتها و سینمای جهان چیست؟

زورلینی معتقد است در همه رشته های هنری، این فاصله عمیق و خطرناک وجوددارد و هنوز کسی در هیچ جامرفق نشده‌اند درهیچیک از هنرهای این فاصله رااز میان بردارند. سینما از لحاظی از دیگر هنرهای متمایز است سینمارا میتوان در ضمن حفظ اصالت هنری کمی بسوی تجارت سوق داد اما فقط کمی... اما مشکل اصلی در این مورد سازندگان آثار سینمایی مبتذل هستند که آنها را باید واداشت تاارزش کار خودرا بشناسند و آنرا بالاتر بیاورند. ولی مطمئن باشید آدمهائی که به سوء استفاده عادت کرده‌اند ترک عادت نمیکنند و راه نجات این است که به مرد آگاهی بیشتری بدهیم سطح دانش و فرهنگ آنها را بالا ببریم وازسوی دیگر تجارت را هم قبول داشته باشیم شاید بدینطریق روزی به ایده آل دست یابیم.

اززورلینی درباره فیلمهایش سئوال میکنم پاسخ زیبایی دارد میگوید: فیلمهایم را مثل بچه هایم دوست دارم آیا میخواهید مثل همگان از بچه هایم تعریف کنم؟ اگر از **انهائی که دوستشان دارم بپرسید واگر** درباره آنها بخواهید حرف خواهم زد من هرگز در باره فیلمهای خودم صحبت نمیکنم بیننده فیلم من باید در باره آنحرف بزند من حرفم را در فیلم زده‌ام.پرسیدم آیادرست است که صحنه های بسیاری از این فیلم بابازسازی نمائی از ارگ بم در ایتالیا فیلمبرداری شده است که مخارج زیادی هم داشته است.

دلیل آن چه بوده است؟

بسیاری از هنرپیشگان ما بخاطر قراردادهای متعددی که داشتند نمیتوانستند بهمراه ما به ایران بیایند و دیگر اینکه طبق قرارداد میبایست قسمتی از فیلم در ایتالیا و قسمتی دیگر در ایران تهیه میشد و آن قسمت سهم ایتالیا بود که بابازسازی نمائی از ارگ بم صحنه هایی از این فیلم درانجا فیلمبرداری شد. اما قسمتهای اصلی را در اینجا فیلمبرداری کرده‌ایم واگر نظر این است که کاریکدست نمیشوداطمینان داشته باشید که دربازسازی ارک بم نهایت امانت مراعات شده است.

از کارهنرپیشه های ایرانی و همکاری دیگر سئوال کردم گفت: کنگرانی خیلی خوب بود و گلچین فوق‌العاده بود. بنظر من اینها کشف تازه‌ای از سینمای کشور شما هستند که تا بین المللی شدن قدم کوتاهی فاصله دارند.

آثار علی‌اصغر معصومی در گالری سیحون

جواد مجابی

نقاش امروز در برابر فضاهای دیروزی

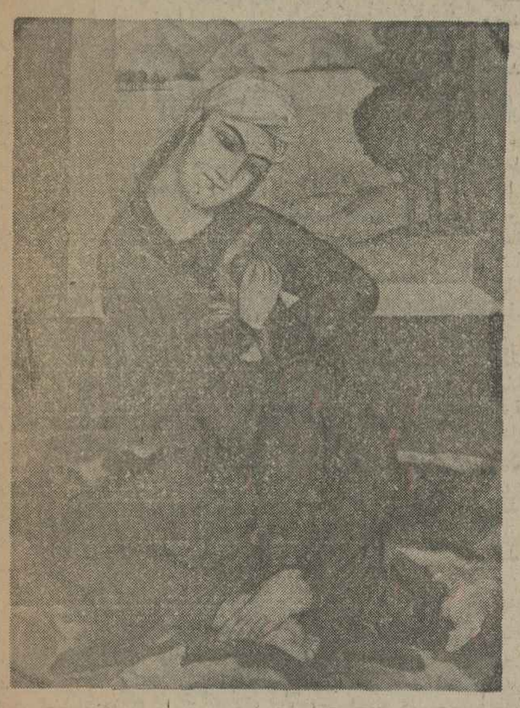

تابلوئی از معصومی در گالری سیحون

علی اصغر معصومی تابلوهای تازه‌اش را درگالری سیحون به تماشانهاده است.

این آثار درنخستین نظر با آثار قاجاری شباهت می برد و انگار درموزه نگارستان به تصویر رقاصه ها، اهوان، وگلدانهای برگل که زیردست نقاشان قاجار جان گرفته‌اند نگاه میکنی.

بعداین پرسش می آید که معصومی دراین میان چه کرده است؟ پاسخش یک کلمه است نقاشی. توضیح میدهم: رسم اینست که ازهرنقاش یک کارتازه و ابتکاری داشته باشیم چیزی که مال خودش باشد و این انتظار معمولا براورده نمیشود. چراکه نقاشان، دراغاز کار، اگرا دادرنیاورند نمیتوانند چیزی جدا از آنچه درتاریخ نقاشی بوده عرضه کنند. مگر اینکه کسی از چائی شروع کند و چندان این دروان دربرند تاعاقبت خودرا درجائی پیدا کند اگر چه درسایه یک نابغه قدیمی باشد. رسم این بوده است ونقاشان ما، طراحان، مینیاتوریست ها، خیالی سازها، تذهیب وتشعیر کاران ومعماران ماسالها ازروی دست پیرواستاد نگاه میکرده و کارمیکرده‌اند وتابه امن تجربه و مددسالیان دراز، طرحی نودراندازند. که البته این طرح نو جیزی جدا سرازکار پیشینیان نبود، جیزی بود دردنباله آن کارها وروبه کمال.

معصومی این نکته را نیک دریافته است که نقاشی با «نابغه بازی» تفاوت دارد، کوشیده است تا بادنبال گیری کارهای استادان مکتب نقاشی قاجار، راه خودرا به بیماید تا کجا به شکوفائی وابداعی برسد. نه اینست که معصومی خواسته است تابلوهای قاجاری را عینا بازسازی کند اما این هست که آثارش با انچه از نقاشان قاجار بازمانده، شباهت می برد.

«رقاصه»یی که معصومی ساخته ازنظر طراحی ورنگ آمیزی با رقاصه هائی که از نقاشان عصر قاجار مانده شباهت دارد و آهوانی که تصویر کرده، جزئی از یک تابلوی آن عصر را بیاد می آورد.

اما آنچه که دراین جا گفتنی است اینستکه رسیدن بدان حدازتکنیک رنگ آمیزی وتناسبات معهود، تحسین آمیز است خاصه که معصومی حاشیه های زائد وتزئینات اضافی را درتابلوهای خود راه نداده و تنها به آنچه درمتن اثر اهمیت بصری درجه اول دارد پرداخته است.

گویا این وسوسه درمعصومی بیدار بوده که بازسازی آثار قدیمی - بی دخل وتصرف بنیادی دران-کاریست باطل، یا دستکم نشانی از خلاقیت هنرمند امروزی دران تصاویر دیروزی نیست. بنابراین کوشیده است تایادگرگون سازی نقطه اتکاء اشیاء وادمها وبرش های کوبیستی، ترکیبی ازسطح های رنگی بدست آورد و جانوران واشیاء نه بعنوان مضمون بلکه بصورت ابزار خلاقیت بکار روند.

اگر چه این طرز تلقی تازه نیست وحتی نقاشان ایرانی چون تبریزی همین مضمون را باهمین شیوه آزموده‌اند اما بعنوان یک نقطه شروع برای رسیدن به ترکیب های نو ارزش آزمون را دارد.

پاسخ همایونفرخ به سعیدی سیرجانی

امان از کاکل مشکین سرکار

اشارات واضح

اما درباره ملامتی بودن خواجه حافظ، هم چنانکه در مقدمه متذکر شده‌ایم، ما نخواسته‌ایم در بارهٔ مذهب و مسلک ملامت درجلد اول آنهم در مقدمهٔ مختصر آن شرح و توضیح یا تحقیقی ارائه داده باشیم. اگر آقای سعیدی سیرجانی از مفاهم و اشارات و استعارات خاص مسلک و مذهب ملامت بوئی نبرده‌اند و بی اطلاع هستند، گناه این بنده چیست، ملامتی بودن خواجه حافظ مطلب و بحث تازه‌ای نیست، چنانکه در کتاب هم متذکریم نخست شادروان بامداد در اثر تحقیقی وارزنده خود بنام حافظ شناسی آن را عنوان کردند و آن نیز یک واقعیت و حقیقت است. حال اگر آقای سعیدی سیرجانی عناد ولجاج چشم حقیقت نگرشان را اجازه دید نمیدهد و از بیت: در مذهب ملامت خامی طریق کفراست - آری طریق دولت چالاکی است وچستی. و یا از بیت: جفا بریم و ملامت کشیم و خوش باشیم‌که در طریقت ما کافری است رنجیدن. نمیتوان اشارات و اذعان صریح خواجه حافظ را به ملالی بودنش درک کنند، این بنده را چه گناهی است؟ از نوشتهٔ آقای سعیدی سیرجانی نیک دریافتم که ایشان که اطلاع و مطالعه‌ای درباره تصوف و عرفان ندارند و از مفاهیم و عقاید این مسلک ها بوئی به مشامشان نرسیده‌و کاملا خالی الذهن هستند وگرنه نمی نوشتند که صوفی پس از طی مراحلی به مقام عرفان میرسد.

اگر صوفی عارف می شود و بمقام عرفان میرسد پس چگونه است که حافظ عارف پس از طی مراحل سلوک تصوف به زعم ایشان و رسیدن بمقام عرفان اینهمه به صوفیان می تازد و آنان را ناسزا میگوید؟ در این باره نیز به سخن خواجه متوسل میشوم که میفرماید:

خامان ره نرفته چه دانند ذوق عشق
دریادلی بجوی و دلیری سرآمدی

درباره مسندجم و اینکه آن را اشاره به تخت گاه شاه شیخ ابواسحق دانسته‌ایم و ایشان به سخریه گرفته‌اند. بدان جهت و علت است که کتاب را نخوانده‌اند وگرنه در فصل مربوط به ملک سلیمان و تخت گاه حضرت سلیمان و ارتباط آن با فارس و شیراز و اینکه گاه جمشید ارتباط با این مطالب پیدا می کند و هم‌چنین بمناسبت بنای کاخ داریوش که آن را تخت جمشید میخوانده‌اند شیراز را تخت گاه جم بحساب آورده‌اند و مسندجم نیز بدین ارتباط یعنی تخت و گاه جمشید. جائی برآن تکیه می زده است و باغ ارم نیز از باغهای تاریخی شیراز بوده که ضمن معرفی باغهای باستانی شیراز از آن نیز یاد کرده‌ایم. بنابراین گلستان ارم نام باغ مصفا و سلطنتی پادشاهان اینجو بوده است.

***

۱ ما موضوع تصحیح دیوان: در «حافظ خراباتی» کمترین سخنی درباره تصحیح دیوان در میان نیست، بلکه گفته شده است: این جانب با توجه به نسخه های کهن خطی خود که هریک را در مقدمه معرفی کرده‌ام، اگر ثبت آنها را به ثبت نسخه شادروان قزوینی مرجح و برتر شمرده‌ام آن را برگزیده و ثبت نسخهٔ قزوینی را در زیر صفحه آورده‌ام و هیچ گونه تعصبی هم در این انتخاب و گزینش نداشته و ندارم و از طرفی این گزینش ها با توجه به شأن نزول اشعار براساس سلاک و معیارهائی بوده که در مقدمه کتاب چگونگی آن را بطور مشروح شرح داده‌ام. این نکته غیرقابل انکار است که امتیاز دادن ضبط و ثبتی برضبط و ثبت دیگر ارتباط و بستگی مستقیم به ذوق و سلیقه شخصی دارد و بدیهی است افراد واشخاص ذوق ها و سلیقه های مختلف و متفاوت دارند. کما اینکه در مورد نسخه شادروان قزوینی چه بسیار کسان که گزینش و انتخاب ایشان را نپسندیده بودند و در این باره سخنان بسیار گفتند و نوشتند. هم‌چنین در مورد نسخه آقای دکتر خانلری که بحث ها برانگیخته شد یا در باره تصحیح استاد مسعود فرزاد و و و... نتوانستم دریابم که چرا آقای سعیدی سیرجانی برای اینکه در ثبت دوسه مورد که ایشان آن را خلاف دانسته‌اند اینهمه درخشم شده و یقه درانی کرده و عنان اختیار از دست داده و زبان به دشنام و ناسزا گشوده‌اند؟ در حالیکه ثبت ها متعلق به نسخه های کهن دیوان خواجه حافظ است و هیچ ارتباطی با این جانب ندارد و این بنده آنها را نساخته و نسروده‌ام. دربارهٔ کاکل مشکین شاه شیخ ابواسحق که قلم نمکین ایشان میدان برای جولان و خودنمائی و نمک پاشی یافته است و در هزل بافی دادسخن داده‌اند، میخواهم بپرسیم در قطعه‌ای که خواجه حافظ سروده و آن را در اینجا می اوریم:

بلبل وسروسمن و یاسمن و لاله و گل
هست تاریخ وفات شه مشکین کاکل
خسرو روی زمین عزت زمان بواسحق
که به مه طلعت او نازد و خنددبرگل
جمعه بیست و دوم ماه جمادی الاول
در پسین بود که پیوسته شد از جزو به کل

کاکل مشکین

مقصود از ابواسحق جز شاه شیخ ابواسحق است و یا او را باصراحت مشکین کاکل نخوانده و آیا اگر چنین شهرت و معروفیتی نداشت، این عنوان را در قطعه برای معرفی و بهترشناساندن او نمی اورد؟ و اگر براساس این سند گفته شده است در مدایحی که در غزلهای بدون نام ازاین پادشاه شده اگر اشارتی به گیسوان وجعد مشکین و یا کاکل مشکین شده است مقصود شاه شیخ ابواسحق است. اینهم سخنی بی ربط و بی منطق بوده است؟ میدانیم پس از شکست یافتن شاه شیخ از امیرمبارزالدین و فرارش به اصفهان و تسخیر شیراز بدست امیر مبارزالدین و با توجه به خون اشامی این پادشاه و قلع و قمع همه طرفداران و هواداران شاه شیخ ابواسحق و قتل عام یکی دومحله شیراز حافظ ناگزیر و ناچار بوده است که مدحی از شاه شیخ ابواسحق در این هنگام بکند. از او به استعاره و اشاره یاد کند و یکی از نشانه هائی که برای این کار برگزیده بود استفاده از این نشانه معلوم و شناخته شده در میان مردم شیراز بوده یعنی شهرت گیسوان سیاه و تابدار او.

آقای سعیدی سیرجانی برای اینکه بتوانند مستمسکی جهت تاخت و تاز طنز و هزل خود بیابند مطالبی را بدون توجه به مبتدا و خبر آن اورده‌اند که در واقع شیر بی یال و سرواشکم ساخته‌اند. در حالیکه این جنین شیری خداهم نافریده. و از جمله در آوردن موضوع و مطلب چهره بخت آن را تحت عنوان «ماجرای آئینه جهره بخت» در هفت سطر به نقل از حافظ خراباتی باصطلاح نقل مطلب کرده و به میل خود دربارهٔ آن طنز گونی کرده‌اند. در حالیکه نقل مطلب بدان صورت به هیچ صورت مطابق با متن کتاب حافظ خراباتی نیست وایشان بقصد سوء و عمد موضوع را مثله کردهٔ آورده‌اند و البته این کار خیانت در امانت و نقل مطلب است و برای اینکه خوانندگان ارجمند دریابند که مطالب نقل شده در مقالهٔ ایشان همگی برجه منوال بوده این قسمت را منباب نمونه نقل می کنیم تا روشن شود که مطلب چگونه بوده است:

بیت ۳: هیچ روئی نشود آینهٔ چهره بخت
مگر آن روی که مالند درآن سم سمند

در نسخهٔ قزوینی بجای چهره بخت جمله بخت ثبت است.

روی جز چهره و رخسار نام فلزی مرکب است که در قدیم الایام با پرداخته کردنش بجای آئینه بکار می برده‌اند. آئینه در اصل آهنه بوده که های آخر آن هم افاده معنی نسبت میکند و هم علامت اسم آلت است. یعنی اسبابی که از آهن ساخته شده. نظامی گنجوی دربارهٔ تاریخچه ساخته شدن آئینه اشعاری دارد که برای مزید فایده و اطلاع می اوریم:

نخستین عمل کاینه ساختند
زروفقره در قالب انداختند
چو افروختندش غرض برنخاست
در او پیکر خود ندیدندراست
رسید آزمایش بهرگوهری
نمودند هریک دگر پیکری
سرانجام کاهن درآمد بکار
پذیرنده شد گوهرش را نگار
چو پرداخت رسام آهنگرش
به صیقل فروزنده شد گوهرش
بهر شکل می ساختندش نخست
نمی آمد از وی خیالی درست
به پهنا شدی چهره را پهن ساز
درازیش کردی جبین را دراز
مربع مخالف نمودی خیال
مسدس نشان دور دادی زحال
چوشکل مدور شد انگیخته
تفاوت نشد باوی آمیخته
بعینه زهرسو که برداشتند
نمایش یکی بود بگذاشتند
بدین هندسه زآهن تیره مغز
برافروخت شادان نمودارنغز

پس از آهن، روی برای ساختن آهنه بکار رفت و جون صیقل پذیرتر بود انعکاس نور و صور در آن بهتر می نمود. خواجه حافظ می فرماید: هر فلز رویی این خاصیت را پیدا نمی کند که آئینه شود تا بتوان در ان چهره بخت و اقبال را دید. روی پس از اینکه صیقل پذیرفت و شکنجه دست استاد آهنگر را تحمل کرد، برای اینکه بتواند آئینه بخت شود، می بایست تحمل لگدهای سم اسب را هم بیاورد وگرنه هر آئینه روئین، آئین بخت نمی شود و پایسم اسب را برای شکون و میمنت بآن مالیده باشند. توضیح آنکه: سم اسب و نعل اسب در دوران کهن یمن و شگون داشته و نگاه کردن برآن را هم بفال نیک می گرفته‌اند. برسردر بسیاری از خانه ها نعل اسب نصب می کردند. برای اینکه روی شگون پیدا کند آن را به سم اسب می مالیدند یا برای این کار نخست از روی نعل می ساختند و برسم اسب استوار میکردند و پس از مدتی کوتاه این نعل را برای ساختن آئینه بکار می بردند و چنین آئینه‌ای را اینه بخت می گفتند و معتقد بودند که نگریستن در آن میمنت و شگون دارد و برای آدمی بخت و اقبال می اورد و چون منظور از چهره بخت را نفهمیده‌اند آن را در نسخه ها به حجله بخت تبدیل کرده‌اند. به اعتبار اینکه در حجله آئینه بخت می گذارند. منظور و مقصود خواجه حافظ در این بیت اینست که:

آئینه روئین که برای بخت و اقبال و میمنت و شگون بکار می برند و اینهمه ارج و منزلت پیدا می کند بدین سبب است که مدتها لگد کوب سم سمند شده و زحمت و ناراحتی دیده و در نتیجه این مقام و منزلت را یافته. اینست که منهم از جان و دل لگد کوبی وقایع حوادث دوران را می پذیرم تا بتوانم در برابر این «اجرصبر» چهرهٔ بختم را دران به بینم. چهره بخت او در آین غزل کیست؟ شاه شیخ ابواسحق و با این توصیف و تعبیر میخواهد بگوید:

این ناملایماتی را که در مدت فراق ودوری او از اغیار ورقیبش برخود هموار می کنم باین امید است که روزی روی او را در آئینه روی ببینم و یا این دیدن کوکب بخت و اقبالم که اکنون افول کرده، مجددا طلوع کند. بمنظور اینکه روشن شود. دشنام نامهٔ آقای سعیدی سیرجانی تا چه حد بی پایه و اساس و جنبه شوخی و طنز آن فقط مورد نظر نویسندهٔ ارجمند آن بوده نه بیان حقیقت و یا روشن کردن نکته تاریک و مبهمی و یا رفع اشتباه و خطائی. ناگزیر و به اجبار چند مورد از مطالب عنوان شده از طرف ایشان پاسخ گفتم. و ازایشان بسیار سپاسگزارم که به نقد پرداختند و سبب شدند تا بار دیگر بسخن حافظ خراباتی تازه شود و بدیهی است این امر و یاداوری برای نویسنده اثر بسیار مغتنم بوده است.

متاسفم که برخلاف آقای سعیدی سیرجانی که میتوانند اوقاتشان را مصروف نوشتن خاطرات سفرها و یا طنز و هزل بفرمایند بنده کمترین را مجال و فرصتی نیست تا کار خود بگذارم و به نگریستن و کاوش برای یافتن عیوب دیگران بکنم، خاصه آنکه در مکتب خواجه حافظ گام میزنم و ناگزیرم که از فرموده پیر پیروی کنم و آن را اویزهٔ گوش کنم که میفرماید:

کمال سر محبت به‌بین نه نقص و گناه
که هر که بی هنرافتد نظر به عیب کند

والسلام

تماشاخانه قدیمی تبریز پس از ۲۵ سال

تالار ارک تبریز که بیست و پنج سال است در سکوت نشسته و همهمه تماشاگر و جنب و جوشی گروه بازیگران تئاتر از آن رخت بر بسته بار دیگر به رونق گذشته خود باز میگردد و تبدیل به تالار نمایشی میشود که در تمام طول سال تماشاگران علاقمند تئاتر در تبریز بتوانند از آن استفاده نمایند.

تالار ارک تبریز دارای سابقه درخشانی در تئاتر تبریز است و هنرمندان فراوانی به هنگام رونق آن بر صحنه‌اش درخشیده‌اند و خاطره های فراموش نشدنی از خود بجا نهاده‌اند پس از گذشت بیست و پنج سال وزارت فرهنگ و هنر به دنبال در خواست اداره کل فرهنگ و هنر آذربایجان شرقی موافقت کرد که این بنای تاریخی که معماری آن نشان دهنده معماری سنتی اصیل ایرانی است بمیزان مرکز تجمع تئاتر آذربایجان شرقی مورد استفاده قرار گیرد و تالار آن بصورت گذشته باز پیرایی گردد.

باز پیرایی تالار ارک تبریز زیر نظر «مهندس، افتاندالیان» صورت میگیرد وسعی میشود در آماده کردن آن تسریع بعمل آید خبرنگار اطلاعات در تبریز در گفتگوئی با آقای مظاهری مدیر کل فرهنگ و هنر آذربایجان شرقی شنید که:

با توجه به الویتی که وزارت فرهنگ و هنر برای بازپیرایی این بنا قائل شده است ما امیدواریم که هر چه زودتر این تالار را بطور کامل آماده کرده و بصورت مرکز دائمی تئاتر تبریز در آوریم بطوریکه همه روزه تماشاگران مشتاق شاهد اجرای نمایشهای در این تالار باشند.

برای اجرای برنامه تالار ارک تبریز ما از شش گروه تئاتری مجهزی که در اختیار داریم استفاده میکنیم ودر عین حال هنرمندان دانشگاه در آبادان و آموزش و پرورش ما نیز را یاری خواهند داد ضمنا کوشش خواهیم کرد در حد امکان از گروه های تئاتری سایر استانهای کشور برای اجرای برنامه در تالار مذکور دعوت بعمل آوریم و امکاناتی فراهم سازیم که تماشاگران تبریزی با تئاتر سایر مناطق ایران نیز آشنا شوندکه سپس معاون اداره کل فرهنگ و هنر آذربایجان شرقی نیز ضمن تشریح موقعیت ساختمان تالار ارک و ویژگیهای معماری سنتی این بنا به خبرنگار ما گفت:

ما در جریان باز سازی و باز پیرایی اتاقهای مخصوص هنرمندان که در آنها کارهای صورت برداری و تعویض لباس و غیره انجام میشود و معمولا این اتاقها در پشت صحنه قرار دارند. به لباسهایی بر خوردیم که تا بیست و پنج سال پیش مورد استفاده هنرمندانی قرار میگرفته که در این تالار برنامه اجرا میکرده‌اند این لباسها که دست نخورده باقی مانده کاملا ازگرد و خاک پوشیده است و قسمتهای عمده آنها دچار فرسودگی گردیده است.

ماهنگام جستجوی این اتاقها برای یافتن لوازم دیگری که قطعا مورد استفاده هنرمندان قرار میگرفته به مقداری لوازم گریم بر خوردیم عجیب تر از همه اینکه در این اتاق اسکلت یک گربه وجود داشت که باحتمال قوی ۲۵ سال پیش در این اتاق محبوس شده و مرده است.

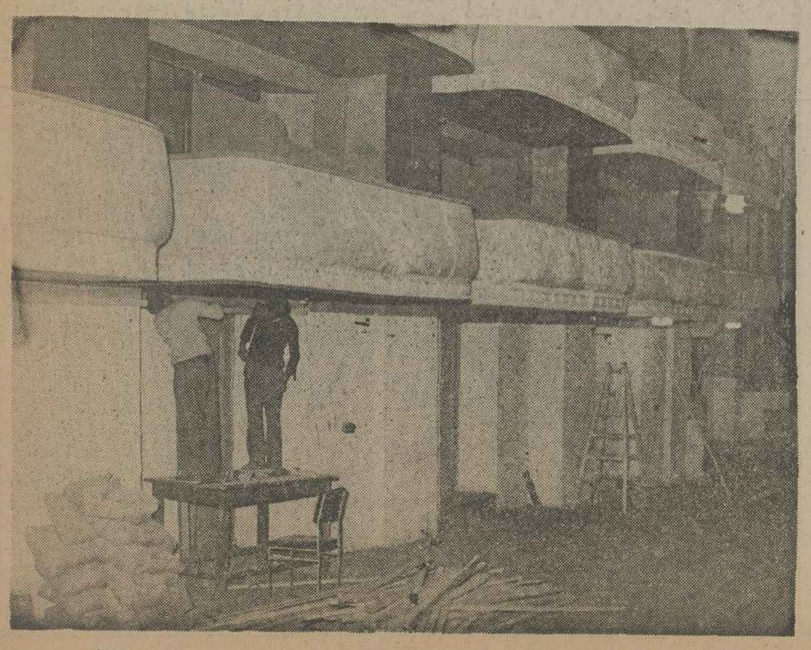

فهرست اسامی متقاضیان زیارت عتبات

ردیف	نام و نام خانوادگی	نام پدر	شماره شناسنامه	محل تولد
۵۱۱	آقای حسن مشهدی حسن	اسداله	۶۹	تهران
۵۱۲	خانم احترام تاجیک	علی اکبر	۲۴۵۷	تهران
۵۱۳	آقای احمد رحمت سهرابی	محمدعلی	۲۸۵۶۱	قزوین
۵۱۴	خانم زهرا اعظم منتخب الایاله	محمدابراهیم	۵۲۰	تهران
۵۱۵	آقای ولی‌اله ملائی	اسداله	۲۲۵	قم
۵۱۶	خانم صفیه عرب گل	علی	۱۱	قم
۵۱۷	آقای محمدحسین قدیری	قدیر	۳۲۸۲۹	تهران
۵۱۸	خانم سکینه اکن نکا	علی‌اکبر	۲۸۲۳۴	تهران
۹۱۵	خانم تاجمه حاجی میرزاجانی تهرانی	محمد	۴۳۹۶	تهران
۵۲۰	آقای عباسعلی ابریان	نجف	۹۳۶	اراک
۵۲۱	خانم قزل گل یوسفی	علی عباس	۱۱۸۹	اراک
۵۲۲	خانم اقدس کجوری	علی نقی	۵۰۱	تهران
۵۲۳	خانم گوهر محمد میرزائی	اسماعیل	۱۶۲۳	قم
۵۲۴	خانم اقدس ستار	محمد	۷۷۳۵۶	همدان
۵۲۵	آقای محمود حیات	قاسم	۳۵۰۱	خوی
۵۲۶	خانم خدیجه قرائی نیگجه	علی	۸۶۵	سراب
۵۲۷	آقای اسمعیل اذری	حمزه	۶۵۸	سراب
۵۲۸	آقای محمد فرازنده	رضا	۱۵۳۶	رج
۵۲۹	خانم ملوک داوری مقدم قرقانی	سیف‌الله	۳۲۲	تهران
۵۳۰	آقای ابوالقاسم اهوئی	عبدالوهاب	۴۶۸۷	تهران
۵۳۱	خانم صغری انواری	محمدباقر	۴۵۱۶	تهران
۵۳۲	خانم نصرت جزء زمردیان	مصطفی	۲۲۴	تهران
۵۳۳	خانم اقدس بهرامی یکتا	اسماعیل	۷۱۶۸۹	گلپایگان
۵۳۴	خانم هاجر سلطان فرخی راهجردی	علی اکبر	۷۴۸	قم
۵۳۵	آقای محمد محبوب	وجیعلی	۱۲۹۴	کاشان
۵۳۶	خانم کبری بهشتیان	علی	۴۰۳	کاشان
۵۳۷	آقای عباس شامیری	اسداله	۲۶۱	رج
۵۳۸	آقای حسین محمدی	صدرالدین	۱۱۷۸۱	اصفهان
۸۳۹	خانم آمنه درباب	فاضل	۵۸۸۵۱	اردبیل
۵۴۰	خانم کوچک گودرزی	نوراله خان	۸	بروجرد
۵۴۱	آقای حیدر مطلبی زاده	مرتضی	۳۰۳۲۹	قم
۵۴۲	خانم زهرا اسپرم	محمدحسین	۴۳۳۳۸	قم
۵۴۳	آقای کریم میقانی	غلامحسین	۱۲	اراک
۵۴۴	خانم فاطمه ملکی	محمد حسن	۵۶۷	میقان
۵۴۵	خانم پری گل علی زمانی	علی	۳۰۴۳	ملایر
۵۴۶	آقای عبدالرحمن هاشم پور	عبدالکریم	۲۰	تبریز
۵۴۷	خانم طاهره ستاره اقبالی	سیرجبار	۳۵۳	تبریز
۵۴۸	خانم خمار هاشم پور	لطفعلی	۲۶۲۹	تبریز
۵۴۹	خانم عصمت ابوالقاسم	رضا	۳۳	شهر ری
۵۵۰	خانم طاهره حاجی محمد اسمعیل مغازه	غفور	۳۸۳	تهران
۵۵۱	خانم ففاطمه سلطان جان نثار ایران	سلطانعلی	۴۵۶۴	تبریز
۵۵۲	خانم کوچک علی اهنگری	رمضان	۴۵۸	طالقان
۵۵۳	خانم رقیه بیگم جلال زاده	ماشاءاله	۶۷۵	کاشان
۵۵۴	آقای اردشیر صیامی عراقی	یوسف	۱۰۲۸	گرگان
۵۵۵	خانم معصومه سالک نژاد	عباس	۶۴۷۶ ۶۴۷۶	گرگان
۵۵۶	خانم شیرین نازرومی	سلطانعلی	۱۵۹۴	رج
۵۵۷	آقای حسین نظری پور	ماشاءالله	۴	شمیران
۵۵۸	آقای سیدمحمد حسین بیگدلی	سید قاسم	۱۴۶۶	شمیران
۵۵۹	آقای عباس نادری	صادق	۲۰۹	همدان
۵۶۰	خانم بتول روحانی	حسین	۱۳۵۳۶	بوشهر
۵۶۱	آقای رجبعلی رجبی پور	علی	۱۶۹۶۸	بوشهر
۵۶۲	خانم گوهر کونه	محمد حسین	۶۹۵	بوشهر
۵۶۳	خانم گوهر تاج سمیعی	علی	۸۹۶	کرمانشاه
۵۶۴	خانم فخر الملوک تهرانی	محمد	۱۴۸	تهران
۵۶۵	خانم حاجیه سیدغراب	مشهدی	۳۲۵۵ ۳۲۵۵	تهران
۵۶۶	آقای منوچهر محمدی	نصراله	۴۴۲۷۸	تهران
۵۶۷	خانم ایران نیرومند راد	علی	۳۵۰	تهران
۵۶۸	آقای محمد علی نوزاد	علی	۳۸۰۶	رشت
۵۶۹	خانم عشرت انصاری گیلانی	ابوالقاسم	۴۷۸	رشت
۵۷۰	خانم مرمر نوزاد	ابوالقاسم	۳۸۰۵	رشت
۵۷۱	آقای اژدر لشگری	بختیار	۱۵۶۳	قزوین
۵۷۲	خانم کوکب لشگری	حیدر قلی	۲۶۱	قزوین
۵۷۳	آقای رحمت اله محمد	علی	۱۵۱۲	محلات
۵۷۴	خانم خدیجه سلطان انصاری	محمدعلی	محلات	محلات
۵۷۵	آقای قربانعلی شفیعی	مهدی	۵۶۲۷	شمیران
۵۷۶	خانم بتول شفیعی	مهدی	۳۶۱۷۰	تهران
۵۷۷	خانم حشمت هاشمی شیرازی	احمد	۱۳۰۳	رج
۵۷۸	آقای کامران وظاپور	اوشجار نبی اله	۳۱۲	اردبیل
۵۷۹	خانم صغری اکرامی اوحقاز	آقاقلی	۴۷۶	اردبیل
۵۸۰	خانم نرگس اکرامی اوحقاز	جلال	۷۱۸	اردبیل
۵۸۱	آقای سیدمرتضی صادقی	سیدنعمت‌الله	۶۱	تهران
۵۸۲	خانم بتول حاجیان	علی	۲۸۹۱۰	تهران
۵۸۳	آقای رضا یزدانی همت آبادی	قنبر	۳۰	اردستان
۵۸۴	خانم عصمت کرباسی باالدشتی	محمدرضا	۱۸۱۰۳	اصفهان
۵۸۵	خانم ایران طائب	محمدابراهیم	۷۳	تهران
۵۸۶	آقای مجید ذبیحی مراغه	غلام	۲۹۲	مراغه
۵۸۷	خانم فاطمه شریفیان البری	سیداحمد	۹۷	تهران
۵۸۸	آقای هادی تفرشی	فرج‌اله	۲۴۴۲۱	سبزوار
۵۸۹	خانم بتول تفرشی نژاد	حسین	۹۹۷	سبزوار
۵۹۰	خانم مرجع تفرشی	حسین	۶۷۴۱	سبزوار
۵۹۱	آقای محمود فتحی	شعبانعلی	۲۵۸	آمل
۵۹۲	خانم فاطمه صغری فروغی	لطفعلی	۱۲۵۴	آمل
۵۹۳	آقای محمدعلی مجدی خبیری	حسین	۴۳۳	تهران
۵۹۴	خانم رقیه مخبر	جواد	۴۳۵	تهران
۵۹۵	خانم محترم خانم اقلیمی	علی اصغر	۳۶۲۰	تهران
۵۹۶	خانم خانم‌خانمها نوروزی اصفهانی	میرزامحمد	۳۴	بابل
۵۹۷	خانم رقیه گل‌فام	آقاملاحسن کریم	۱۹۴۳۷	اصفهان
۵۹۸	آقای علی اکبر اهرابی	علی	۱۴۹۷	سراب
۵۹۹	آقای حسن عسکری سرشگی	نصراله	۱۴	کاشان
۶۰۰	خانم معصومه خانم تقی نظری	غلامعلی	۱۹۶	تهران
۶۰۱	آقای محمد علی فهیمی	حسینقلی	۵	قم
۶۰۲	خانم خاور چابکی	عباسقلی	۱	قم
۶۰۳	آقای حسن مشهدی تفرشی	عباس	۴۸	تفرش
۶۰۴	خانم فرخنده افضلی	علی اکبر	۳	شهر ری
۶۰۵	آقای رضا خدابنده	عباس	۱۱	قزوین
۶۰۶	خانم زبیده خانم سلطانی	یحیی بیگ	۲۶	قزوین
۶۰۷	خانم علویه رقیه میرهاشم گرگانی	عبدالله	۱۴۹۹	تهران
۶۰۸	آقای مصطفی فرجی	علی اصغر	۷۱۰	تهران
۶۰۹	خانم بتول امیری	فرج اله	۴۳۲۳۹	تفرش
۶۱۰	خانم اشرف معدنی	محمدعلی	۴۰۸	همدان
۶۱۱	آقای قدرت الله احسانی	عبدالرحیم	۵۹	طالقان
۶۱۲	خانم قدسی درویشان	استاد یداله	۷۱	طالقان
۶۱۳	آقای اباذر سیماری غمینی	محمدعلی	۱۷۷۷	اردبیل
۶۱۴	خانم مرضیه حسنی اصل تمینی	مراد	۱۴۲	اردبیل
۶۱۵	خانم زهرا جزء اسداله	اسداله	۳۴۸۳۴	اردبیل
۶۱۶	آقای حسین یعقوبی	غزل اقا	۶۶۸	اردستان
۶۱۷	خانم معصومه یعقوبی اردستانی	عبدالحسین	۵۵	اردستان
۶۱۸	آقای زیداله قمری	یحیی	۱۴۰۸	بندرپهلوی
۶۱۹	خانم عذرا شاپوری	محمد ابراهیم	۳۳۲	کرج
۶۲۰	آقای مرتضی نطاق نیای تهرانی	محمدعلی	۲۰۵۶۵	تهران
۶۲۱	آقای محمد رباب اسماعیلی	علی	۷۱۱	همدان
۶۲۲	خانم صدیقه شفیع پور بالدار	ولی	۱۰۹۵	قزوین
۶۲۳	خانم شهربانو محبی مورچه خورتی	اسماعیل	۲۴۲	مورچه خورت
۶۲۴	خانم جواهر ابراهیمی	حسین	۲۰	ملایر
۶۲۵	خانم فاطمه رضائی	علی	۸۷	نوشهر
۶۲۶	آقای کاظم آقا طوطی	ابوالقاسم	۴۳۸۰۷	قزوین
۶۲۷	خانم خدیجه طوطی	علی	۸۶۴	قزوین
۶۲۸	آقای محمود فتاح زاده	علی اکبر	۱۶۸	تبریز
۶۲۹	خانم اکرم مختار زاده	علی اصغر	۴۳۵۷۳	تبریز
۶۳۰	آقای مجتبی یوسف بیگی	علی اکبر	۹۵	نائین
۶۳۱	آقای علی خورده جو	حسن	۱۳۰۶۲	رشت
۶۳۲	خانم ملوک شعبانیان	محمد حسن	۱۶۴۱۰	همدان
۶۳۳	خانم رباب پیرولان	امامقلی	۲۱۳۹۸	بندرپهلوی
۶۳۴	آقای علی عظیمی	علی جعفر	۲۸۷۷	همدان
۶۳۵	خانم مرضیه همراه	حسن	۷۰۵	همدان
۶۳۶	آقای اسمعیل داودی نژاد فرتهرانی	اکبر	۹۴۰	تهران
۶۳۷	خانم اکرم علی اکبراسیابان	حسن	۴۶۵۴	تهران
۶۳۸	خانم سکینه زبیری	حبیب	۱۷۵۵۱	تهران
۶۳۹	خانم مرواری تجفی مهیاری	فتح‌اله	۱۳۷	شهرضا
۶۴۰	آقای علی رفیعی	داود	۷	اراک
۶۴۱	خانم سکینه حاجی کرمانشاهی	-	۴۲۵	تهران
۶۴۲	آقای حاج رضا روح نواز صومعه	یداله	۵۸۰	اردبیل
۶۴۳	خانم معصومه کاهه	تقی	۷۹۳	سبزوار
۶۴۴	آقای رحیم پور قیائی	احمد	۳۵۱۴۴	تبریز
۶۴۵	خانم صغری علیزاده نوتاش	محمد	۲۵۶۳۳	تبریز
۶۴۶	آقای اکبر کریمی	حسین	۶۷۷۹	کردکوی
۶۴۷	خانم فتانه کریمی	اکبر	۱۸۱۷	سارق
۶۴۸	خانم سکینه انوشیروانی	حسن	۲۷۶	تفرش
۶۴۹	آقای ناصر موسوی	احمد	۲۳۲	یزد
۶۵۰	خانم فاطمه نخجوانی	محمدحسین	۱۲۹۱۲	یزد
۶۵۱	خانم زهرا نخجوانی	محمدحسین	۱۲۹۱۶	یزد
۶۵۲	آقای موسی لطفی زاده	عزیزاله	۵۷۸۴۴	همدان
۶۵۳	آقای حسین گودرزی	محمد	۴۹	میلاخوران
۶۵۴	آقای حیدرعلی نصیری دارائی	عباسعلی	۳۷	سراب
۶۵۵	خانم اقدس شریفیانی	محمدباقر	۵۹۴	اصفهان
۶۵۶	خانم عصمت سریله	سیدمحمود	۳۲۴۱۰	شیراز
۶۵۷	آقای حسین رضائی	صادق	۲۵۲	ملایر
۶۵۸	آقای محمود رحیمیان امیری	غلامرضا	۱۶	بابل
۶۵۹	خانم خدیجه قائمی امیری	نصرالله	۱۳	امیرکلا
۶۶۰	آقای سمنان منصوری پناه	عبدالمناف	۶۸۰	زنجان
۶۶۱	خانم طرحی جلیلی سرخوش	سرخوش	۴۰۷	زنجان
۶۶۲	خانم معصومه سلامی طهرانی نژاد	غلامرضا	۳۰۷۸۳	تهران
۶۶۳	خانم فاطمه شیخ الاسلامی	احمد	۲۰۹	تهران
۶۶۴	خانم آمنه داهی	حاجی نبی	۷۴۶	طالقان
۶۶۵	آقای اسمعیل کلینی	رحمان	۳۳۴۳۷	اصفهان
۶۶۶	آقای علی اکبر عزاباد	محمدحسن	۲۶۸	دامغان
۶۶۷	آقای علی اکبر جعفری	مهدی	۷	اردستان
۶۶۸	خانم اختر پیرامون مقدم	محمدعلی	۱۲۱۷	تهران
۶۶۹	آقای غلامعلی معصومی	علی	۲	نراق
۶۷۰	خانم اقدس حیدری لک	حسین	۴۰۲۲۷	اراک
۶۷۱	آقای خورشید نوئین اصفهانی	رحیم	۳۸۷۱	رشت
۶۷۲	آقای محمدتقی تراکمه	شکرالله	۱۵۷۳	تهران
۶۷۳	خانم معصومه مهجوریان	ابوالقاسم	۵۶۶	تهران
۶۷۴	آقای حیدرعلی اسکندری	برجعلی	۲	زنجان
۶۷۵	خانم ملوک خطیبی انفرادی	رستمعلی	۳۳۰۴۴	زنجان
۶۷۶	آقای حاجعلی افشار	حسینعلی	۷۸۶۶	قزوین
۶۷۷	خانم گوهر هاشمی	عربعلی	۱۲	قزوین
۶۷۸	خانم مریم نژاد غلامعلی کرمانشاهی	لطفعلی	۶۱۵۵	تهران
۶۷۹	خانم صفیه شیخ	غضنفر	۳۵۰	قم
۶۸۰	آقای حسین رهگذر	حسن	۹۵۴	کرج
۶۸۱	خانم معصومه رهگذر	محمدعلی	۹۵۵	کرج
۶۸۲	آقای یحیی سرداری	محمدتقی	۳۷۷۱	قزوین
۶۸۳	خانم هما امیرشاهی	مسعود	۲۶۸۴۹	قزوین
۶۸۴	آقای علی شاه کرمی کرکی	حسینقلی	۴۶۷	بم
۶۸۵	خانم عاصفه ترشی	یوسف	۱۰۳	بندرپهلوی
۶۸۶	خانم عزت حاج حریری	اکبر	۴۲۱۹۰	تهران
۶۸۷	خانم ماهی حاج حریری	اکبر	۴۲۱۸۸	تهران
۶۸۸	آقای حسن قدیمی اقبلاغ	محمدرحیم	۱۰۶۱	اردبیل
۶۸۹	خانم رحیمه قدیمی اقبلاغ	مطلب	۱۳۹۶	اردبیل
۶۹۰	خانم فاطمه انواری	محمود	۵۲۹	تهران
۶۹۱	آقای جواد جوادی	غلامحسین	۲۸۳	اردبیل
۶۹۲	خانم مهری محترمی	محمود	۳۷	اردبیل
۶۹۳	خانم منیر ناظر	علی	۳۹۳۵۷	قم
۶۹۴	آقای محمود میری	سیدعلی	۳۴۴۸	اراک
۶۹۵	خانم فاطمه فرهادی	محمد	۳۹	اراک
۶۹۶	آقای خانکش فرجی	فرج	۲۴	مشکین شهر
۶۹۷	خانم زری عبدالحسین لطیف	کاظم	۴۳۲۷۱	تبریز
۶۹۸	آقای کریم یحیائی	محمدتقی	۴۰۹۷	تهران
۶۹۹	خانم جهان جعفری	محمدعلی	۶۶۶	همدان
۷۰۰	خانم توران کیان پور	محمدعلی	۱۶۸	سیرجان
۷۰۱	خانم پوران دزفولیان	محمدباقر	۸۷۴۲	کرمانشاه
۷۰۲	آقای علی عباسی	غلامعلی	۷۹۲۲	شهرری
۷۰۳	خانم معصومه حسینی	علی اکبر	۸۲۸	قم
۷۰۴	آقای محمدجواد خلیلی دارآبادی	حسن	۱۷	تهران
۷۰۵	آقای حسن علوی	مهدی	۴۰۴۴	تهران
۷۰۶	آقای محمود صالحی نیا	حسین	۵۳۸	فراهان
۷۰۷	خانم لیلی هداوندی	بخشعلی	۲۷۴۶۱	تهران
۷۰۸	خانم شهربانو قریب	ابوالقاسم	۳۴۹۷۵	تهران
۷۰۹	آقای حسین فاضلی	عیسی	۴۲۰۸۶	تهران
۷۱۰	خانم معصومه کریمی	یوسف	۱۰۶۵	تهران
۷۱۱	خانم کبری بلورچیان	علی	۷۹۶	رشت
۷۱۲	خانم زهرا رزاقی	ابوالفتح	۹۷	تجریش
۷۱۳	خانم ایران بهرامیان	جواد	۱۱۳۲	امل
۷۱۴	آقای ابراهیم خلیل شایقی	اسدالله	۲۹۰	اردبیل
۷۱۵	خانم روح انگیز شایقی	بابا	۶۰۴	اردبیل
۷۱۶	آقای اسدالله شایقی	محمد	۱۸۳۴	اردبیل
۷۱۷	خانم نصرت الملوک نخجیری	محمد	۸۴۰۹	لاهیجان
۷۱۸	آقای محمدعلی عظیمی	زین‌العابدین	۲۲۲۷۵	تهران
۷۱۹	آقای اسمعیل معمار خرازی	محمدکریم	۱۸۵۹۵	بابل
۷۲۰	خانم سادات تاجدار	سیدحسین	۶۳	بابل
۷۲۱	خانم احترام مشایخی	محمدعلی	۸۴	فسا
۷۲۳	آقای احمد رضوی فرد	عزیز	۱۴۰	مشکین شهر
۷۲۳	خانم زلیخا بهاری سیاهکلی	دوستعلی	۲۲۷	لاهیجان
۷۲۴	خانم فاطمه فقیه فیروز آبادی	سیدعلی	۲۵۸۸	یزد
۷۲۵	خانم فاطمه سلطان حمیدی	قربانعلی	۴۰۳۵۱	همدان
۷۲۶	خانم امینه پور قدیمی	جوبان	۲۸۱۵۴	اردبیل
۷۲۷	آقای حسین نوروزی	قربانعلی	۲	ورامین
۷۲۸	خانم فاطمه کبیری عامری ابوترابی	نوراله	۱۵۹	ورامین
۷۲۹	آقای سلطانعلی امره بزچلوئی	محمدحسین	۷	اراک
۷۳۰	خانم محبوبه امره بزچلوئی	عبدالعلی	۲۶	اراک
۷۳۱	آقای غلامعلی جلالی کفاش	محمدعلی	۲۹۱۶	تهران
۷۳۲	خانم پروین خالدی	ماشاءالله	۴۳۶۲۴	تهران
۷۳۳	آقای حسین علائی نیا	اصغر	۹۶۴	تهران
۷۳۴	خانم کبری حسن بیک تقی طاهری	عباس	۱۸۶۹	تهران
۷۳۵	آقای علی قنادیان	غلامعلی	۳۴۲۱۲	قم
۷۳۶	خانم ملیحه امرنجانی	علی	۱۹۰	شاهپور
۷۳۷	آقای محمدباقر اکبری	حنیفه	۴۷۶	سراب
۷۳۸	خانم قزبنی زاده	نوراله	۳۳۶	تبریز
۷۳۹	خانم سکینه اسحاقی خشکنابی	اسحاق	۶۷۴	تبریز
۷۴۰	خانم شوکت رهگذر	علی	۱۲۳	تهران
۷۴۱	خانم کوکب رهگذر	علی	۴۶۳	تهران
۷۴۲	خانم اختر رهگذر	میرزاضیائی	۱۰۲۸۴	تهران
۷۴۳	خانم زمان نظامی	محمدعلی	۲۷۶۴	فسا
۷۴۴	خانم رباب نظامی	محمدحسن	۲۷۶۳	فسا
۷۴۵	آقای اصغر دودل	محمد	۳۹۴	شهرری
۷۴۶	خانم گلی دودل	شیرین	۵۸۳۲۴	اردبیل
۷۴۷	آقای احمد نوروزی	قربانعلی	۱	ورامین
۷۴۸	خانم منصوره استخری	اکبر	۵۵۶	تهران
۷۴۹	آقای صابر جوان زاده	علی	۴۵۹	تبریز
۷۵۰	آقای جعفر فیض مرزوقی	باقر	۵۶۹۱	کرمانشاه
۷۵۱	خانم صفیه شاکری	یداله	۳۷۹	کرمانشاه
۷۵۲	آقای حسین مقیمی اسفندآبادی	بشیر	۵۷	اباده
۷۵۳	آقای محمود عباسی	رحمت اله	۱۱۸	شهرری
۷۵۴	خانم حاجیه چراغعلی	علی اکبر	۲۰۸	شهرری
۷۵۵	خانم ربابه حصیری	شفیع	۱۲۹۳	رشت
۷۵۶	خانم ملوک تبسمی تبریزی	عزیز	۱۷۶۰۷	تهران
۷۵۷	آقای محمدقلی مولائی	حاج فولاد	۱۴۵	اردبیل
۷۵۸	خانم گلریا ذوالفقاری	حسین	۹۸۷	تهران
۷۵۹	خانم معصومه قنبری	احمدعلی	۵۲۲	قزوین
۷۶۰	خانم مریم کاشفی	حاجی	۲۹۷۲۸	تهران
۷۶۱	خانم سکینه فرید طهرانی	حبیب اله	۱۵۸	تهران
۷۶۲	آقای محمد خرمی نیا	عباس	۲۳۸۹۴	یزد
۷۶۳	بانو عزت دهقان	طراجانی محمدعلی	۱۷	یزد
۷۶۴	آقای حنیفه خلخالی	ملک	۳۷۵	قزوین
۷۶۵	آقای عباس بسراک	ملک	۳۳۶	قزوین
۷۶۶	خانم منور خلخالی	ملک	۲۷۵	قزوین
۷۶۷	خانم مریم صبوری خراسانی	غلامرضا	۱۸۸۳۶	مشهد
۷۶۸	خانم مهین درویش زاده صومعه سرائی	فتح الله	۲۵۱۰	تهران
۷۶۹	آقای مهدی صفوی	سیدعلی	۳۱۹	اهواز
۷۷۰	آقای مسعود جلیلی	تیمور	۲۷۹	قزوین
۷۷۱	خانم صغری جباری	حسن	۳۷۸	قزوین
۷۷۲	خانم بتول اخلاقی موید	عبدالاحد	۱۰۳	تبریز
۷۷۳	آقای محرم عبدالاحدی مقدم	محمد	۲۳۷۷۷	اردبیل
۷۷۴	خانم فهیمه علاقهی	نصرت	۴۱	اردبیل
۷۷۵	خانم کلثوم عبدالله احدی مقدم	عبدالله	۲۳۷۷۶	اردبیل
۷۷۶	خانم صدیقه لشگری	حمزه خان	۶۲۵۷	تهران
۷۷۷	آقای اسدالله سیف اللهی	حسن	۷۱۸	اراک
۷۷۸	خانم خورشید عزیزیان	محمدعلی	۲۵	دامغان
۷۷۹	خانم بهجت الشریعه	محمدجعفر سلطان	۱۴۸۸۴	تهران
۷۸۰	آقای کاظم درخشان	محمدابراهیم	۳۲۱	همدان
۷۸۱	خانم شمسی علائی	حسن	۱۶۹۷۹	همدان
۷۸۲	آقای میرزا محمد جعفری نجف آبادی	عباس	۲	نجف اباد
۷۸۳	خانم فاطمه صادقیان	ماشاءالله	۱۸۱۷	یزد
۷۸۴	خانم ربابه موسوی پور	علی اکبر	۲۲۲	بم
۷۸۵	آقای رستم حسین زاده آگهی	محمد رسول	۴۳۶۰۶	قزوین
۷۸۶	خانم اختر طالشی	شیخ اقا	۱۰۳۲۲	تهران
۷۸۷	خانم عذرا کاکاوند تیموری	عباداله	۷۱۱	تهران
۷۸۸	خانم خدیجه صلیر	محمد حسن	۱۲۷۰	شاهرود
۷۸۹	آقای فضل الله آقارشتی	محمد حسین	۱۳۰	اصفهان
۷۹۰	خانم توران شهریانی ریحانی	مطلب	۱۵۷	تهران
۷۹۱	خانم زینت آقا رشتی	رضا	۱۳۵۴۹	اصفهان
۷۹۲	آقای مجید ریاضی	حسن	۷۰۹۱	تبریز
۷۹۳	خانم راضیه صابری اصغرزاده	اکبر	۳۲۳۸۱	تبریز
۷۹۴	آقای علی نظرپور	سبزعلی	۱۰۷۹	همدان
۷۹۵	خانم فاطمه -	علی اصغر	۱۹۰	همدان
۷۹۶	آقای حیدر دشنامی	رضاقلی	۳۴۰۵۰	تهران
۷۹۷	خانم فاطمه ایافت	جواد	۴۷۳۹۲	قم
۷۹۸	آقای اصغر بستانی فرد	سیدحسین	۴۵۶۱۹	تهران
۷۹۹	خانم زهرا عتیقی	نصراله	۱۵۵۸	تهران
۸۰۰	خانم حاجیه رهبری فرد	حسین علی	۲۷۰۲	تجریش
۸۰۱	خانم زهرا افشار ابراهیمی	مشهدی ابراهیم	۱۷۴۰۴	تهران
۸۰۲	آقای عیسی ضیاء پور	غلامحسین	۳۲۹۳۳	تهران
۸۰۳	آقای حبیب الله قهرمانی	علی اکبر	۱۸۴۴۶	شیراز
۸۰۴	خانم شمسی طرف	رحیم	۶۱۶۸۲	شیراز
۸۰۵	خانم رقیه رفیعی	جعفر	۴۸۴	زنجان
۸۰۶	آقای قربان قربانی تولحه	هاشم	۸۷	ارسباران
۸۰۷	خانم صرفنارحضرتی هلان	محمدقلی	۶۶	ارسباران
۸۰۸	خانم معصومه سیلانیان	ابوالقاسم	۸۲۵	مشهد
۸۰۹	آقای صفرساعدی به حکان	محمد جعفر	۱۷۳	مراغه
۸۱۰	خانم سعیده کبری برادران قوامی	سیدمهدی	۲۴۱	رشت
۸۱۱	خانم شاه زنان یارمحمدی	اسمعیل	۱۸۱۰	کرمانشاه
۸۱۲	آقای شرفعلی چزانی	سیف‌الله	۱۷	اراک
۸۱۳	آقای نصراله سنانی جنگلی	حسین	۳۳	ورامین
۸۱۴	آقای پرویز طیبی کوه عباس تو	طبیب	۹۰۳	اردبیل
۸۱۵	خانم زهرا خانم فرازمند	عبدالحسین	۳۱۹۷۹	تهران
۸۱۶	آقای عبدالباقی سیگارودی	میرزااحمد	۱۴۸۴۵	رشت
۸۱۷	خانم معصومه سیگارودی	عبدالباقی	۶۱۴	لنگرود
۸۱۸	آقای فریدون رحیمی راستگو	غلامعلی	۸۶۱	تهران
۸۱۹	خانم نصرت رضاقلی	عبدالله	۴۳۲	شهر ری
۸۲۰	خانم صدف صفرنژاد	محمدعلی	۱۸۵۶	خرقان ساوه
۸۲۱	آقای سلطانعلی بشاش الالق	میرزا علی	۱۰۰۳	الانق تبریز
۸۲۲	خانم مریم خمیرگرحیدری	حیدرعلی	۲۴۲۳۸	تبریز
۸۲۳	خانم قمر لولااور	حبیب الله	۱۱۲۳۷	تهران
۸۲۴	خانم شکوه لولااور	سیداسمعیل	۱۳۶۱	تهران
۸۲۵	خانم فاطمه ناهید	محمد	۳۹۷	کرمان
۸۲۶	آقای محمد مسافرین	اصغر	۱۳۹۹	تهران
۸۲۷	خانم پروین عادلی اصل	علی	۲۲۸۱	تهران
۸۲۸	آقای محمد رضا نهالی	اکبر	۴۹۹۷	تهران
۸۲۹	خانم زهرا هاشمی اسحق پور	علی	۱۲	تهران
۸۳۰	آقای صمدالله علی عسگری	امان‌الله	۱۴۸۳	کرمان
۸۳۱	خانم بی بی فاطمه رضوی حق گوی	سیداسداله	۲۰۸۲۸	کرمان
۸۳۲	آقای حسن هاشمی رمقی	سیدعباس	۳۸۰	کاشان
۸۳۳	آقای جبار اسلامی	غلامعلی	۱۷۵	زنجان
۸۳۴	خانم رغبه اسلامی	مشهدی عبدالله	۱۸۳۷۹	زنجان
۸۳۵	خانم فرخ دلخوانی	رجبعلی	۲۱۵۲۳	سبزوار
۸۳۶	آقای جلال محمدی	محمد علی	۸۲۴	تهران
۸۳۷	خانم بتول مختاری	مختار	۹۳۸۵	تهران
۸۳۸	حاج نوراالله احمدی زاده تورزنی	غضنفر	۱	اردستان
۸۳۹	خانم جیران عسگری قورزنی	علی مراد	۱۲۲	تهران
۸۴۰	اترت الشریعه ذوالرستین نعمت الهی	محمدباقر	۱۵۸۴	شیراز
۸۴۱	آقای حسین محجوب فعال	کربلائی غلامرضا	۱۰۷۱	رشت
۸۴۲	خانم مصوری گیلانی	میرکاظم	۱۲۰۹	رشت
۸۴۳	خانم زهرا وحیدپور	مرحوم مهدی تاج	۱۲۱۶	بابل
۸۴۴	خانم خدیجه سلطان سعدی نام	مرحوم میرزابابا	۷۲۸۹	بابل
۸۴۵	خانم صدیقه بیگم حسینی غروی	سیدمحمد	۶۸۲	تهران
۸۴۶	آقای حسن خطیبی	مرحوم محمد	۹۴	شاهرود
۸۴۷	خانم بتول جلالی	صادق	۳۱۸	شاهرود
۸۴۸	خانم تاجماه ذوالفقاری	حیدرخان	۲۴۲	دولت اباد
۸۴۹	خانم صغری رودباریان	مرحوم حسن	۱۰۶۵۶	بابل
۸۵۰	خانم صدیقه ندیمی	حسینخان	۱۱۷	شاهرود
۸۵۱	آقای سیدحسین هاشمی مدنی	سیدعلی	۱۶۳	اراک
۸۵۲	آقای توکل خمی	علی	۹۴۱	اردبیل
۸۵۳	آقای حسین عسگری تورزنی	رجبعلی	۲۲۰	اردستان
۸۵۴	خانم توران عسگری زاده تورزنی	عباس	۵۰۸	اردستان
۸۵۵	آقای حسین سیفی کار	محمد	۱۷۳۵	تهران
۸۵۶	خانم صغری خراسانی	حسین	۱۵۰۹	باغین کرمان
۸۵۷	آقای محمد صادق خطیبی	حسین	۷۸	اهر
۸۵۸	خانم خدیجه خطیبی	احمد	۲۲۰	اهر
۸۵۹	خانم سکینه حسنی	سیدصفت‌الله	۱	قزوین
۸۶۰	خانم ملک تاج عبداللهی	یوسف	۱۵	قزوین
۸۶۱	آقای صاحبقران صوفیانی	باقر	۴۵۷۶	اسداباد
۸۶۲	خانم بتول سهرابی	یداله	۳۳۷۷	اسداباد
۸۶۳	خانم کبری سلیمانی	میرزاهاشم	۲۴۲۷۵	تهران
۸۶۴	آقای غلامرضا لاری	عباس	۱۹۵	مشهد
۸۶۵	خانم اشرف السادات گرخه	سیداسمعیل	۷۲۳۸۳	شیراز
۸۶۶	خانم مهین شرکاء	رضا	۲۳۸۲۶	مشهد
۸۶۷	آقای حسن فرهنگدوست	داداشعلی	۲۳۵	زنجان
۸۶۸	خانم زهرا آدم نشان اصل	سلطانعلی	۴۰۷۵۴	زنجان
۸۶۹	خانم مهین درودیان تهرانی	باقر	۷۳۱	تهران
۸۷۰	آقای ابراهیم شمس	میرزا آقا	۶۴۱۱۶	شیراز
۸۷۱	خانم کبری وفا	عباس	۳۹۷	زنجان
۸۷۲	آقای ابوالقاسم حقیقی	علی اکبر	۳۶۶	گرگان
۸۷۳	خانم صدیقه حقیقی	عباس	۱۴۰	گرگان
۸۷۴	آقای محمود عسگری	علی	۳۳۹۶	تهران
۸۷۵	خانم فاطمه چگنی چاپلق	یعقوب	۲۲۱۴۵	اراک
۸۷۶	آقای سیدحسن میرکلائی	میررمضان	۱۳۹۳۱	بابل
۸۷۷	خانم سکینه همایونفر تهرانی	عباس میرزا	۱۵۹۷۴	رشت
۸۷۸	آقای صفت الله جگنی	علی اکبر	۲۷۸	قزوین
۸۷۹	خانم ام نیلی رحیمی	مستعلی	۱۱۰۳	قزوین
۸۸۰	آقای ابوالفضل ملازاده	حسین	۱۰۹	قم
۸۸۱	خانم زهرا فیروزی قمی	حسین	۱۸۴۶	قم
۸۸۲	خانم فاطمه قزل ایاغ	حسن قزل	۲۵۳۵	شیراز
۸۸۳	خانم طیبه روحانی	محمد علی	۳۸۰	مشهد
۸۸۴	آقای مهدی رشیدی برچلوئی	علی	۳۵	اراک

عالیات که بقصد قرعه انتخاب شده اند

ردیف	نام و نام خانوادگی	نام پدر	شماره شناسنامه	محل تولد
۸۸۵	خانم خدیجه سلطان کمیجانی	ولی	۱۸	اراک
۸۸۶	خانم بتول آقا خرقانی	حسن	۱۲۰	حوزه سه تهران
۸۸۷	خانم زهرا گنجی	ابراهیم	۷۶۵	تهران
۸۸۸	خانم منور شیروانی	رضا	۴۲۱۲	تهران
۸۸۹	خانم نزهت همت پور	مرحوم کربلائی	۴۱۴۶۳	شیراز
۸۹۰	آقای مهدی انامی زاده	علی	۱۹۵۸	کاشان
۸۹۱	آقای سیف الله نصیری	اسدالله	۱	قزوین
۸۹۲	خانم رقیه نصیری	آقا حسین	۱۵۵	قزوین
۸۹۳	آقای بالاحستی	فرج	۱۶	خلخال
۸۹۴	خانم زهرا شیرین کار	حبیب الله	۳۴۳	کاشان
۸۹۵	خانم فرانسه خانم حسنی	میرطهماسب	۵۰۲	خلخال
۸۹۶	خانم زهرا استادی	علی	۹	تهران
۸۹۷	آقای محمدباقر آزاده	رحمت الله	۷۶۷	سمنان
۸۹۸	خانم شهین آزاده	حبیب الله	۲۰۸	سمنان
۸۹۹	خانم معصومه پسیا	زین العابدین	۲۳۱۵۴	میبزوار
۹۰۰	خانم سرور کامران آزاد	مرحوم هادی	۴۵۱۲	بندرپهلوی
۹۰۱	خانم بتول لاریبی	غلامحسین	۵۰۵۹	بندرپهلوی
۹۰۲	خانم نرگس حسین		۱۸۶۴۰	بندرپهلوی
۹۰۳	خانم افسرامین هازی	مرحوم کربلائی	۶۷۷۰	بندرپهلوی
۹۰۴	آقای حسن گل دوست مرندی	صادق	۱	اتراب تبریز
۹۰۵	خانم معصومه حاتم دوری	کربلا باقر	۹۷	تبریز
۹۰۶	خانم کبری رجبی علی ابادی	اکبر	۹	کاشان
۹۰۷	آقای مناف خاتون کبری	حسین آقا	۸۹	میانه
۹۰۸	آقای محمدستارزاده گلخوران	ملاستار	۱۹۷۱	اردبیل
۹۰۹	خانم ثریا قدیمی کلخوراتی	ذوالفقار	۲۳۳۵	اردبیل
۹۱۰	آقای میرسلیمان فتحی وند خلیلی	سیدهاشم	۲۸۷۶	دیزج خلیل
۹۱۱	آقای حبیب الله آذرپناه	لرسی	۵۴	رج
۹۱۲	خانم اشرف خانم فولادوند	محمدعلیجان	۴۸۷۸	اراک
۹۱۳	آقای ابراهیم شایسته	اسدالله	۲۲۴۴۵	تهران
۹۱۴	خانم فرشته خراسانی	غلامحسین	۸۶	مشهد
۹۱۵	خانم ملک تاج مجاور تهرانی	رضاخان	۱۸۳۳۸	مشهد
۹۱۶	آقای دکتر حسین نیوی	مصطفی	۱۱۸۶۵	گلپایگان
۹۱۷	خانم سلطنت سرلک	محسن خان	۵۲۸	الیگودرز
۹۱۸	آقای علی اصغر محمدقاسم	محمدقاسم	۸۱۴۳	لواسان تهران
۹۱۹	خانم سکینه حسینی	حسین	۸۱۴۴	لواسان تهران
۹۲۰	آقای مرتضی رحمانی نشاط	حسن	۱۸۹۹	تهران
۹۲۱	خانم حاجیه بی بی سلیمانی مورچه خورتی	حسن	۹۳۰	اصفهان
۹۲۲	خانم کلثوم حسینه جهانی	علی	۲۶۳۱۹	تبریز
۹۲۳	خانم رودابه فریدی	ابراهیم	۱۰۶	لاهیجان
۹۲۴	آقای ابوالقاسم جعفری	عباس	۸۲۵۵	شهرری
۹۲۵	آقای محمدتقی فراکه	-	۵۸۹	تهران
۹۲۶	خانم عصمت دادبه	-	۰۴	تهران
۹۲۷	آقای علی ایمانی	صادق	۹۷	ورامین
۹۲۸	آقای علی امینی	حسن	۲۷۷۱	تهران
۹۲۹	خانم معصومه ضابطی	عباس	۳۳۴	تهران
۹۳۰	خانم پری	علینقی	۴۳۳۴۲	تهران
۹۳۱	آقای اسمعیل قنبری	اصغر	۶۶۱	قزوین
۹۳۲	خانم صغرا عیوض خانی	کرمعلی	۷۴۱	قزوین
۹۳۳	آقای امیرخان اقامحمدی سلو	اقامحمد	۲۰۴	سلو
۹۳۴	خانم طغری رهبری سلوط	حسین	۴۰۳	سلو
۹۳۵	آقای فخرالدین غفاری مقدم	بهارعلی	۱۹۶۴۷	زنجان
۹۳۶	خانم فضه افشاری	مهیب	۷۵۴	زنجان
۹۳۷	آقای حسین اسماعیلی آریا	محمداسماعیل	۶۳۷۳	تهران
۹۳۸	خانم طوبی پریشان	نعمت اله	۱۴۰۱	قم
۹۳۹	خانم قدسی نجفی	محمد	۳۵۰۸۹	تهران
۹۴۰	آقای غلامحسین گوش ابادی	مهدیقلی	۲۳۶۵	تهران
۹۴۱	خانم اختر الطافی	محمد	۳۲۸۳	تهران
۹۴۲	آقای عباسعلی منافی وکیائی	عبداله	۱۲۷	دامغان
۹۴۳	خانم طیبه صالحیان زاده	حاج حسینعلی	۱۲۲	دامغان
۹۴۴	آقای اکبر جندقی حصاری	قاسم	۱	ورامین
۹۴۵	خانم مهین جندقی حصاری	حسن	۲	ورامین
۹۴۶	آقای محمود مشتاقی	علیرضا	۳۰۷۱۱	تهران
۹۴۷	آقای علی اصغر عمادیان	ماشاءالله	۶	ساوه
۹۴۸	آقای اکبر کریمی	حیدر	۱۰۱	اصفهان
۹۴۹	خانم رقیه رستگار	عبدالحسین	۳۱	اصفهان
۹۵۰	خانم صدیقه عباسیان	غلامرضا	۱۳۹	شاهرود
۹۵۱	آقای سیدعباس اشرفی	امین	۴۴۸	کرمانشاه
۹۵۲	خانم جلال تاج حشمتی	مرتضی قلی	۷	گلپایگان
۹۵۳	خانم زهرا خانبلوکی	محمدحسین	۳۷۶۶۶	اراک
۹۵۴	آقای عمادالدین صادقی	سیدعلی	۲	بابل
۹۵۵	خانم دوستی قاسمی	حسنجان	۶۳	بابل
۹۵۶	آقای کاظم اسلامی	محمود	۳۹۴	ساوه
۹۵۷	خانم فاطمه یداله پورتهرانی	حسن	۳۴۰	تهران
۹۵۸	خانم زهرا باوند	لطفعلی	۴۵۰۲۲	تهران
۹۵۹	خانم شهرزاد باوند	سیف الله	۴۶۵۱۷	تهران
۹۶۰	خانم خجسته کالیراد	اسمعیل	۲۲۲	سوادکوه
۹۶۱	آقای دخیل فولادزاده	محمد	۱۱۸	نطنز
۹۶۲	خانم سلطنت ذوالفقاری	غلامرضا	۳۴۸	نطنز
۹۶۳	آقای مسیب جهانفر	ایوب	۵۹۴۶	ابهر
۹۶۴	خانم صفورا ملک قصابی	رحمت الله	۵۹۴۷	ابهر
۹۶۵	خانم صدیقه حیدری	اصغر	۶۷۵۹	ابهر
۹۶۶	آقای احمد قائمیون	عباسقلی	۲۰	اسکو
۹۶۷	خانم فاطمه قیامی آزاد	علی	۴۱۸۶۱	تبریز
۹۶۸	آقای حمزه کلانتری اسکوئی	یداله	۲۰۳	اسکو
۹۶۹	خانم ماه تابان ایدین اسکوئی	میرابراهیم	۹۲۳	اسکو
۹۷۰	آقای مهدی اشرفی قشونی اصل	حاجی	۱۱۲۰	تهران
۹۷۱	خانم امین آقا قشونی اصل	اسمعیل خان	۳۷۰۵۷	تهران
۹۷۲	خانم حبیه محمدی اردبیلی	محمداسمعیل	۲۱۹۹۱	اردبیل
۹۷۳	خانم رحیمه عمادی	حمید	۳۴۹۰۳	اردبیل
۹۷۴	آقای ماشاءالله صادقیان	علی	۱۰۶۸	یزد
۹۷۵	خانم گل نساء گل محمدی	حسن	۰۱۰۸	یزد
۹۷۶	آقای غلام ملک پور	محمدحسین	۳۴۱۷۸	تبریز
۹۷۷	بانو معصومه شاطرترابی	حسن	۲۳۰۵	تبریز
۹۷۸	آقای احمدنبی زاده کلهرودی	محمد	۹۹۱	نطنز
۹۷۹	خانم فاطمه نبی	عباس	۹۸۳۶	تهران
۹۸۰	آقای دکتر محمدابراهیم ملائی	محمدعیسی	۲۶۵۱	تهران
۹۸۱	خانم صفورا ترکمان	علی	۶	قزوین
۹۸۲	آقای احمد فرهاد	عباسعلی	۱۵	شهرری
۹۸۳	بانو اشرف نصر	علی اصغر	۴۱۹۳	شهرری
۹۸۴	بانو صدیقه عباسی	صفرعلی	۱۴	شهرری
۹۸۵	آقای ولی اله کاظمی قمی	محمدرضا	۱۹۶۹۰	اصفهان
۹۸۶	خانم سغری شومند	محمد	۲۶۰۹	تهران
۹۸۷	خانم گل چهره عسگری قمی	رضاقلی	۱۲۷۴	اصفهان
۹۸۸	آقای علی نوریان	مهمحمد	۶۰۳	شمیران
۹۸۹	خانم طاهره جابری واقفی	-	۶۰۰	تهران
۹۹۰	خانم شمس الملوک خطیب شهیدی	ابراهیم	۳۶۳۲۰	تبریز
۹۹۱	بانو نورالسادات خطیب شهیدی	سیدمحمد	۱۹۳	تبریز
۹۹۲	آقای اصغر مسلمی	نعمت	۷۳۴	زنجان
۹۹۳	خانم زهرا مسلمی	سیفعلی	۵۹۴۶	زنجان
۹۹۴	خانم قمر فرخی	عباس	۵۲۲	زنجان
۹۹۵	آقای منصور پیرمرادیان	حسین خان	۱۳۸۳۷	اصفهان
۹۹۶	خانم عصمت مستقلیان	علی	۱۲۸۴۹۹	اصفهان
۹۹۷	آقای عیسی محمدزاده روسیه ابهد	خانعلی	۰۷	روبیه اباد
۹۹۸	آقای محسن حسینی	هاشم	۸	ساوجبلاغ
۹۹۹	آقای رجبعلی حاجی هاشمی	حسین	۸۹۳۵	اصفهان
۱۰۰۰	خانم فاطمه خوش اخلاق	حسین	۸۸۲۷	اصفهان
۱۰۰۱	آقای مهدی پورشفیعی	جواد	۲۵۵۲۶	اصفهان
۱۰۰۲	خانم عزت حضوربخش	عباس	۳۳۲۹۱	اصفهان
۱۰۰۳	آقای منصورعلی رضاقلی		۲۶۲۹۱	تهران
۱۰۰۴	خانم فرشته مهرپور	مصدق السلطان	۱۳۷۵۰	مشهد
۱۰۰۵	آقای رحمت الله	جعفر	۴۰۵	محلات

ردیف	نام و نام خانوادگی	نام پدر	شماره شناسنامه	محل تولد
۱۰۰۶	آقای عبداله منصور سیف آباد	نعمت	۷	اردبیل
۱۰۰۷	آقای رحیم اف	محمدحسن	۳۷۲	شاهرود
۱۰۰۸	خانم زهره علوی طباطبائی	عبدالحسین	۶۸۱	کرمانشاه
۱۰۰۹	آقای مجید حافظی مشهدی	محمدعلی	۳۱۳۴	مشهد
۱۰۱۰	خانم معصومه محمدنژاد تبریزی	محمدعلی	۲۲۷	مشهد
۱۰۱۱	آقای حسین والا	عبدالحمید	۱۶۲۴۴	کاشان
۱۰۱۲	خانم ایران نعناعکار	رضا	۱۶۴۵	کاشان
۱۰۱۳	خانم ناهید والا	رضا	۲۷	کاشان
۱۰۱۴	خانم عذرا بنی خانی	غلامحسین	۱۳۳۹۱	تهران
۱۰۱۵	آقای مراد فولاد	شیرخان	۶۳۶۷۶	شیراز
۱۰۱۶	خانم شمسی فولاد	شیروان	۱۹۸۵۱	شیراز
۱۰۱۷	آقای سیدمحسن الحسین ابنجیلائی	سیدمحمدصادق	۳۹۸۷۷	شیراز
۱۰۱۸	بانو ایران فروتن	محمدعلی	۲۸۴۹	شیراز
۱۰۱۹	آقای تقی سخن سنج	محسن	۳۱۹۷۳	تبریز
۱۰۲۰	خانم فاطمه سلطان رافی شهنشاهی	عبدالحسین	۱۵۱۹	تبریز
۱۰۲۱	آقای اسماعیل محمودی منش	غلامعلی	۸۵۵	فومنات
۱۰۲۲	خانم سکینه سروری	آقابزرگ	۷۲۸	رامسر
۱۰۲۳	آقای علی میرعشق اله	یوسف	۳۷۲۶۷	اراک
۱۰۲۴	خانم مریم صابونچی	محمدعلی	۲۴۴۳	اراک
۱۰۲۵	آقای محمد جمشیدیان	رجبعلی	۵۲۲۲	میبزوار
۱۰۲۶	خانم سکینه شریعتمدار بهرانی	شیخ محمود	۶۷۷۸	میبزوار
۱۰۲۷	آقای حاج غلامعلی صفرخانی	غلامرضا	۳۶۸۹	همدان
۱۰۲۸	خانم خدیجه مطیعی حقیقی	عباس	۳۰۱۹۳	همدان
۱۰۲۹	خانم نجیبه مغرزی سومیمانتی نژاد	ابراهیم	۴۷۲۲۲	تهران
۱۰۳۰	خانم زهره عقلمند	فضل اله	۲	ساوه
۱۰۳۱	خانم فاطمه ساتری برملا	اسداله	۱۴۶۳	تهران
۱۰۳۲	آقای امان اله رضازاده	نعمت	۷۱۸	امل
۱۰۳۳	خانم زکیه رضازاده	شعبان	۱۰۹۰	امل
۱۰۳۴	آقای محمد نیک بخت مالواجردی	حسین	۲۴۴	اصفهان
۱۰۳۵	آقای حسین نیک بخت	محمد	۴۶۰	اصفهان
۱۰۳۶	خانم جمیله نیک بخت	محمد	۶	اصفهان
۱۰۳۷	آقای شکراله علی	علی	۴۲۹۶۷	تهران
۱۰۳۸	خانم معصومه تیرنام	عباسعلی	۴۲۹۶۸	تهران
۱۰۳۹	خانم شمسی کنگرلونظری	محمدحسین	۴۶۵	ساوه
۱۰۴۰	آقای یوسف اکبری	محمد	۱۳۹۹	خوی
۱۰۴۱	خانم راضیه سجاده چی	غفار	۲۷۸۶۹	تبریز
۱۰۴۲	خانم بلور بهروز	محمد	۱۵۰۶	رامهرمز
۱۰۴۳	آقای دخیل امیدوار	قاسم	۲۸۵/۲۴۷۶۳	کاشان
۱۰۴۴	آقای خیراله پشتکوهی	سیدعلی اکبر	۱۹۷	کاشان
۱۰۴۵	آقای شمسعلی وکیل زاده	حسین	۶۹	سراب
۱۰۴۶	آقای سیدمصطفی کاظم قاسمی	سیدمرتضی	۴۶۸	تهران
۱۰۴۷	خانم نصرت شطو	محمد	۵۷۵	تهران
۱۰۴۸	آقای محمد نظری مقدم	ابراهیم	۱۱	شهسوار
۱۰۴۹	خانم مهین فاضل پور	حسن	۶۳۹	تهران
۱۰۵۰	خانم محترم چکاوکی	محمدابراهیم	۲۰۴۲۴	اصفهان
۱۰۵۱	آقای عبداله عبدالصمد طیب زاده حکیمی	عبدالصمد	۳۴۶۳۲	قزوین
۱۰۵۲	خانم اشرف الملوک معینیان	نصراله	۶۹۱	قزوین
۱۰۵۳	آقای هادی هادیان	هاشم	۴۰۷۰	اصفهان
۱۰۵۴	خانم فاطمه حسینی دولت ابادی	سیدرضا	۵۹۶۶	اصفهان
۱۰۵۵	خانم فاطمه امینی پور	مصطفی قلی	۲۳۴۶	اصفهان
۱۰۵۶	خانم خورشید حسینی دولت ابادی	سیدرضا	۵۹۶۵	اصفهان
۱۰۵۷	آقای عبداله باختر	احمد	۱۷۰۵	قم
۱۰۵۸	آقای اسمعیل نبوی تویسرکانی	محمداقا	۳۲۶	تهران
۱۰۵۹	خانم طاهره محبوب بروزمندی	میهن	۵۵۹	رشت
۱۰۶۰	آقای محمود رمضان	ابوالقاسم	۲۳۶	غار
۱۰۶۱	آقای محمد رمضان	محمود	۴۳۱	غار
۱۰۶۲	خانم سیده کبری سیدعلی	سیداصغر	۱۲۳	غار
۱۰۶۳	آقای حسین سعادتی	ناصرالدین	۲۳	میانه
۱۰۶۴	خانم ربابه کرم ریدی آقای احمد مولایی	عباس	۵۹۱۱ ۴۶۷	میانه کرمان
۱۰۶۵	خانم تیره نجابتی	اکبر	۷۷۱۳۳	کرمان
۱۰۶۶	خانم زهرا تاج وری	حمداله	۲۲۸	کرمان
۱۰۶۷	خانم فاطمه ناظمی	عباس	۱۵۱۴	تهران
۱۰۶۸	آقای الله وردی زرچی	اسمعیل	۷	مشکین شهر
۱۰۶۹	آقای یحیی رضائی تقی	غلامحسن	۴۸۲۷	تفت
۱۰۷۰	خانم معصومی شیری بتولی	حسین	۱۱۹۱	یزد
۱۰۷۱	آقای محمود معمارپور غیارثی	احمد	۱۰۰	تبریز
۱۰۷۲	خانم زکیه دستمالچی ساعی	محمدباقر	۵۹۹۶۰	تبریز
۱۰۷۳	خانم ام البنین شادمان	حسین	۲۰۳۹۴	تبریز
۱۰۷۴	آقای سیدمحمد اصلانی	نصراله	۳۱۲۲	فریدن
۱۰۷۵	خانم آمنه خاتون شیرین شمس	هیبت اله	۳۵۶۵۷	بندرپهلوی
۱۰۷۶	آقای احمد برزگر محسنی	محمدعلی	۹۹	قزوین
۱۰۷۷	خانم رقیه قدیمی	عباس	۶۲	قزوین
۱۰۷۸	خانم اکرم وحمینی	احمد	۳۱	تهران
۱۰۷۹	آقای بهرام سلطانی چرتی	محمد	۱۰۸	میانه
۱۰۸۰	آقای عزیز کوه بر	محمد	۴۰۴۹۹	تهران
۱۰۸۱	آقای محمد نورمحمدیان	باقر	۵۴۰۳	تهران
۱۰۸۲	بانو فاطمه بالشوکی	غلامحسین	۴۲۵۰۸۲	تهران
۱۰۸۳	خانم عذرا نعمتی محصص	اسمعیل	۱۹۴۹	تبریز
۱۰۸۴	آقای عباس منصوری نژاد	آقا	۱۰۸	نصیرآباد
۱۰۸۵	آقای قربانعلی شاه بیگی درویش	غضنفر	۱۵۳	طوالش
۱۰۸۶	خان بتول همت	لطفی	۱۶۰۷	قم
۱۰۸۷	آقای محمد قاسم زاده	هاشم	۳۶۸	قزوین
۱۰۸۸	آقای جلیل شعربافیان	محمدحسین	۴۰۱۹۳	تهران
۱۰۸۹	خانم فخرالسادات بکستانی	کمال الدین	۱۸۱	قزوین
۱۰۹۰	آقای حبیب الله خضربراتی	محمد	۲۰۹۱۶	تهران
۱۰۹۱	آقای حسن عشاق	عبدالمجید	۸۷۸۰۷	تهران
۱۰۹۲	خانم حبیبه خالقی دماوندی	سیدحسین	۱۳۷۸	تهران
۱۰۹۳	آقای حسین مصاح	عبدالرسول	۷	یزد
۱۰۹۴	خانم زهرا شکوه مؤید	محمد	۵۰۲۹	تهران
۱۰۹۵	خانم طوبی توردکانی	حبیب	۲۹۸۵۱	تهران
۱۰۹۶	آقای حمداله سلطانی زاده	اکبر	۶۳	طالقان
۱۰۹۷	آقای حسین کردبچهای مائی	فرج اله	۴۴۸۱۷	تهران
۱۰۹۸	آقای مهدی محمدزاده یزدی	محمد	۱۲۸۷۵	یزد
۱۰۹۹	حسین پورسعیدی	نعمت اله	۳۱۷۵۱	تهران
۱۱۰۰	خانم فرنگیز فرخی	ابوالحسن	۲۱۱۵	رضائیه
۱۱۰۱	خانم مکرمه هاشمی	نعمت اله	۴۴۶۵	خوی
۱۱۰۲	خانم فتوح موسویان	سیدحسن	۱۱۲۵	تهران
۱۱۰۳	آقای محمد پیشنماز محدث	حبیب	۱۴۸۸	تبریز
۱۱۰۴	خانم اکرم معمارپور غیاثی	احمد	۷۹۹	تبریز
۱۱۰۵	خانم صدیقه ابوالقاسمی	حیدر	۴۰۹۷	امل
۱۱۰۶	خانم طاهره ابوالقاسمی	رمضان	۲۹۰۰	تهران
۱۱۰۷	آقای عبداله رحمانی آزاد	رحمت اله	۹۴۳	تهران
۱۱۰۸	خانم پروین احرار	اسماعیل	۷۴۰	تهران
۱۱۰۹	آقای ابوالقاسم هامان	محمد	۱۴۳۶۵	تهران
۱۱۱۰	خانم سکینه بیگم شهرآشوب	محمد	۴۵۷۶۸	قزوین
۱۱۱۱	آقای حسینعلی مهاجری	علی نرد	۰۹	میبه
۱۱۱۲	خانم عالیه صولتی	حسین	۹۷۵۸	خونسار
۱۱۱۳	آقای عباس غفوری علی ابادی	علی اصغر	۴۲	کاشان
۱۱۱۴	خانم عذرا جهانگیری	بهمن	۴۴۸۹	تویسرکان
۱۱۱۵	خانم فردوس ستادحسن بشیدی	محمدتقی	۳۸۷۷۵	تهران
۱۱۱۶	آقای محمدکاظم سالمی	صالح	۲۳۵	کرمانشاه
۱۱۱۷	خانم آمنه زکیانی	وودسری عباس	۳۳۹۹	وودسر
۱۱۱۸	خانم فاطمه بزرگی	غلامعلی	۶۹۹۰	تهران
۱۱۱۹	خانم نسرین خاتم ناصر	عبدالکریم	۸۹۶۰	امل
۱۱۲۰	خانم فاطمه صاحب اختیاری	غلامحسین	۷	ترج
۱۱۲۱	آقای احمد متعبد	محمد	۲۱۴۰۱	تهران
۱۱۲۲	آقای هاشم مرادی پور	اکبر	۱۳۸۰۲	مزلقان
۱۱۲۳	خانم فاطمه علمداری	محمد	۳۵۶۲	ابهر
۱۱۲۴	خانم ستکینه بیوک خطیب شهیدی	محمدحسین	۳۶۳۱۸	تبریز
۱۱۲۵	آقای فیروز حق وردی خامنه	غفار	۹۹	تبریز
۱۱۲۶	خانم خدیجه نظیرزاده خامنه	عباس	۴۰۰۷	تبریز
۱۱۲۷	خانم معصومه حسینی	ملاک	۱۰۹	گرکین
۱۱۲۸	آقای بایرامعلی شادمان	ابراهیم خلیل	۳۶۰	تبریز
۱۱۲۹	خانم مهرچهین رشیدی	علی	۱۳	تبریز
۱۱۳۰	خانم صغری احمدی زاده تورزقی	حسین	۱۱۶	اردستان
۱۱۳۱	آقای محمدباقر یکتائی	علی اکبر	۸۳۹۰۷	همدان
۱۱۳۲	آقای محمدعلی قارون	مصطفی	۱۹۳۷	تهران
۱۱۳۳	خانم عصمت قارونی	عباس	۱۰۷	ورامین
۱۱۳۴	خانم ملوس آذرشین	باباکل	۸۸۲	شاهی
۱۱۳۵	آقای حسن گیلان ورنوسفادرانی	وجعلی	۶۸۷۴	همایونشهر
۱۱۳۶	خانم مریم آصفی زاده	مهدی	۴۲۱۷۳	تهران
۱۱۳۷	آقای عصمت اله عبدالهی	یداله	۳۷۵۶۲	قزوین
۱۱۳۸	خانم گل قدم مولاوردی	حسینعلی	۲۳۶۹	قزوین
۱۱۳۹	آقای ابوالقاسم رضائیان	عباس	۱۵۵	تهران
۱۱۴۰	خانم معصومه فتح اله	محمد	۴۲۰	تهران
۱۱۴۱	آقای علی صدیقی	رمضان	۱۰۰۶	تهران
۱۱۴۲	خانم بتول تیموری آزاد	علی اکبر	۱۵۶۶	تهران
۱۱۴۳	خانم مرحمت مدرس یزدی	غلامرضا	۶۴۸	قم
۱۱۴۴	خانم خدیجه خانم خانمها	سیدرضا	۳۷۶۸۱	تهران
۱۱۴۵	خانم عذرا خادمی قمی	رضا	۳۱۱۵۰	قم
۱۱۴۶	خانم مه سیدمعصومی	سیدهادی	۹۵۳	تهران
۱۱۴۷	خانم سریه قفس چی	رضا	۱۲۶۸۳	تبریز
۱۱۴۸	آقای یداله آخوندی	علی	۱۹۱	گلپایگان
۱۱۴۹	آقای احمد سلیمی نیا	کریم	۴۴۵۷	تبریز
۱۱۵۰	خانم طاهره صمیمی	علی اکبر	۲۵۴	تبریز
۱۱۵۱	خانم سکینه ظرف فروشان	حسن	۲۱۸	شاهپور
۱۱۵۲	خانم ملوک سیدنیکخواه	میراسمعیل	۵	تهران
۱۱۵۳	آقای علی اصغر محمودی مهریزی	محمد	۴۴۱	یزد
۱۱۵۴	آقای سیدمرتضی دانش حسین	حسن	۱۹۶۲۹	تهران
۱۱۵۵	خانم خاتون بیگم ابراهیمی	سیدمحمد	۶۶۱	اردستان
۱۱۵۶	آقای جعفر اولیاء تهران	حمداسمعیل	۱۰۴۵۲	اصفهان
۱۱۵۷	آقای محسن ماهوت فروشها	مین	۱۷۵۲۷	قزوین
۱۱۵۸	خانم فاطمه رنجبری	من	۱۵۹۰۲	قزوین
۱۱۵۹	آقای حسین جلالت	صغر	۴۹۸۳۵۰	قزوین
۱۱۶۰	خانم سید سالار فری فرد	سیداسمعیل	۴۱۹۶۷	اردبیل
۱۱۶۱	آقای احمد میرطاهری	سیدحسین	۵۸۳۶	تهران
۱۱۶۲	آقای حسین انشاری	مظفر	۵۱۱۴	شهرری
۱۱۶۳	خانم راضیه فرزدسعید	حسین	۱۱۱۷۰	تبریز
۱۱۶۴	خانم فاطمه آشناخواه	سیدرحیم	۵۶۳	تهران
۱۱۶۵	آقای محمدحسین منتظری	ولی اله	۷۵۲۰	اراک
۱۱۶۶	خانم مولود جواهری	عبدالحسین	۴۳۵	اراک
۱۱۶۷	خانم صدیقه ابراهیمی	علی اصغر	۱۷۱۵۵	اراک
۱۱۶۸	خانم ملوک حلوائی	علی	۲۰۴۹	تهران
۱۱۶۹	خانم رقیه قریب	باقر	۱	تهران
۱۱۷۰	آقای احمد هاشمی	مصطفی	۲۸	رفسنجان
۱۱۷۱	خانم صفیه امیراحمدی	مصطفی	۲۳۳	مرند
۱۱۷۲	آقای جلیل عبداللهی	شیخ حسین یوسف۲		سراب
۱۱۷۳	آقای محمدحسین پایدار	اسمعیل	۲۰۶	تبریز
۱۱۷۴	خانم کلثوم داسدار استلق	حسین	۱۰۰	تبریز
۱۱۷۵	خانم ستاره تراشمی	ابراهیم	۵۷۴۲۲	اردبیل
۱۱۷۶	آقای حیدرعلی قنبری زاده	قنبر	۵۴۱۵	ساری
۱۱۷۷	خانم حلیمه سمیرادوش	بهرام	۱۱۸۸۵	تهران
۱۱۷۸	آقای حمید حمیدزاده زنجانی	حسینعلی	۱۹۶۴۷	رشت
۱۱۷۹	خانم کبری هست چین	کاظم	۹۸	لاهیجان
۱۱۸۰	آقای سیدمحمود موسوی هنجنی	اسمعیل	۲۱۷	کاشان
۱۱۸۱	خانم فاطمه جمالی هنجنی	محمد	۳۲	کاشان
۱۱۸۲	خانم زهرا یاتقی	رضا	۸۹	تهران
۱۱۸۳	آقای سیدحمزه امیرابیض	سیدعلی	۱۲۲۱۶	بندرپهلوی
۱۱۸۴	آقای محمدمهدی مؤیدپور	غلامرضا	۱۰۰۴۵	مشهد
۱۱۸۵	خانم زهرا احمدسیماب	رجبعلی	۳۸۸۸	مشهد
۱۱۸۶	خانم صدیقه درودیان	احمد	۱۰۹۴	تفرش
۱۱۸۷	خانم منیر ملامحمد مهدی عرب	خلیل	۳۵۶۵۸	تهران
۱۱۸۸	خانم تاج ابراهیم زاده	احمد	۱۱۱۹۱	تبریز
۱۱۸۹	آقای علی بحرینی	ابوالقاسم	۵۵۷۰	شهرضا
۱۱۹۰	خانم فاطمه سلطان بیگم کسرائی	ابوتراب	۴۷۸۷	شهرضا
۱۱۹۱	خانم خاتون بابائی	عابد	۷۲۰	فریدن
۱۱۹۲	آقای محمدجواد طوسی	محمدصادق	۱۱۷۱۵	اراک
۱۱۹۳	خانم طوبی شیخ یوسف عباسیان	شیخ یوسف	۶۸۷۰	اراک
۱۱۹۴	خانم کوکب رحیمیان باجگیران	رحیم	۲۰	قوچان
۱۱۹۵	آقای ابوالقاسم علیرضائی	حسینعلی	۱۵۹۲۷	کاشان
۱۱۹۶	خانم فرخ کاتب	محمد	۲۱۳۳۳	کاشان
۱۱۹۷	خانم نصرت رحیم	محمدعلی	۲۲۸۳۶	تهران
۱۱۹۸	آقای محمدعلی امامی شوشتری	محمد	۲۹۴	اصفهان
۱۱۹۹	خانم احترام السادات شوشتری	محمد	۴۶۰۰۹	تهران
۱۲۰۰	خانم طلعت کهنوئی	محمدعلی	۱۵۰۸	اصفهان

خیابان پهلوی را مبدل به رودخانه کرده‌اند!

آذر شهر - آذر شهر یک خیابان اصلی دارد ، به نام خیابان پهلوی .
کلیه فروشگاه های معتبر ،و ادارات دولتی آذر شهر در این خیابان تاسیس شده این خیابان قدیمی آذربایجان‌شرقی را به کرمانشاهان - مهاباد - میاندوآب و دیگر شهر ها و بخش های غرب کشور مربوط میسازد .
خیابان آذر شهر با این خصوصیات ، چندماهی است بحال وروزی افتاده که‌نصیب هیچ بیابانی نشود :
حدود هفته‌ماه قبل ، شهردار آذرشهر ،دستور داد که آسفالت خیابان پهلوی‌راخراب کنند ، خراب کردند تکه پاره های آسفالت جمع آوری شد، بجای آن مجددا خاکریزی خیابان آغاز گردید . هنگام بازدیدآقای استاندارآذربایجان شرقی از مراغه ، شهردار دستور داد (برای بهتر جلوه کردن خیابان در نزد آقای استاندار) روی خاکها شن - ریزی کنند ، چندین اتومبیل کمپرسی خیابان را پر ازشن و ماسه کردند بدون آنکه تل های شن را صاف کنند .

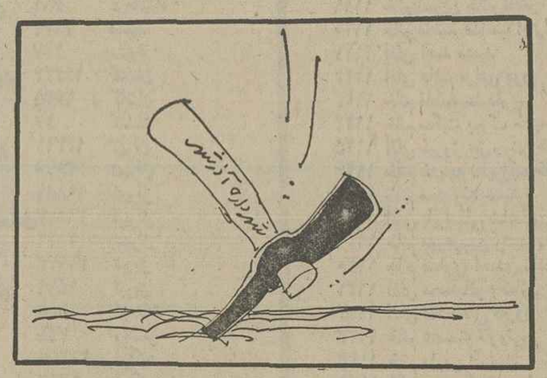

حالا موقع بارندگی خیابان مبدل به یک رودخانه کاملا طبیعی میشود ، هنگام قطع باران ، مانند یک جاده خاکی بیابانی . پیاده‌رو هانیز ازچندی قبل آز طرف ماموران برق منطقه‌یی کنده شده تا سیم - کشی شود . سیم کشی مدتها است پایان یافته اما گودال ها را بحال خود رها کرده و رفته‌اند ...
خبرنگار اطلاعات‌درآذر شهر نوشته : گرد و خاکی که این روزها ،روی مواد خوراکی فروشگاه های آذر شهر می‌نشیند ، بحدیست که اهالی را نگران سلامتی‌خود و اطفال شان کرده،حالا این چه برنامه بوده که‌درتنها خیابان آذرشهر پیاده کرده‌اند باید از مجریان برنامه پرسید .

در این بلوار،سنگ و کلوخ کاشته‌اند!

کرمانشاه - بلوار «نوبهار» کرمانشاه ،را هرکس ببیند تصور میکند ، که قسمتی از کویر لوت را تماشا میکند .
در این بلوار که دو سال قبل ساخته شده ، نه اثری از گل و گیاه وجود دارد، نه از سبزه و درخت ،در عوض تا چشم‌کار میکند ،در آن سنگ وکلوخ کاشته‌اند.
بقرار معلوم ، شهرداری کرمانشاه که نوظهورترین‌و در عین حال ابتکاری ترین بلوار را برای همشهریان درست کرده ، بنظر نمیرسد که به این زودیها «دکور» بلوار را باکاشتن چنددرخت و پاشیدن مقداری تخم‌چمن بهم بزند .
عده‌یی از اهالی به خبرنگار اطلاعات‌در کرمانشاه‌گفته‌اند اگر شهرداری این بلوار را برای ما درست کرده ، ما بلوار برهوت را دوست نداریم ، اگر برای خودش ساخته روی یک تابلو بنویسد «بلوار اختصاصی شهرداری ، استفاده افراد متفرقه ممنوع!»

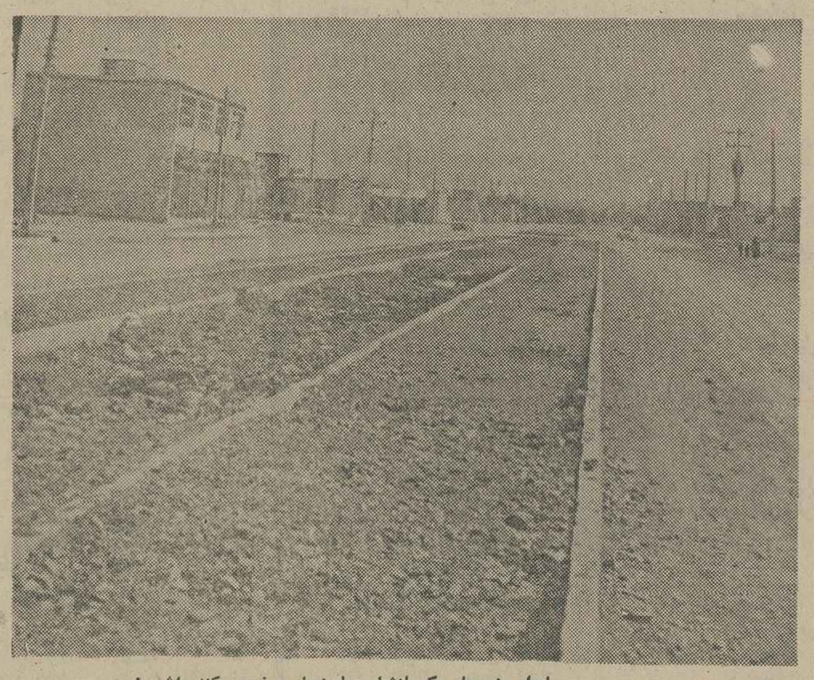

بلوار نوبهار کرمانشاه، با زیبایی خیره کننده‌اش !

تا«رویه»برسد،آستر پاره‌شد!

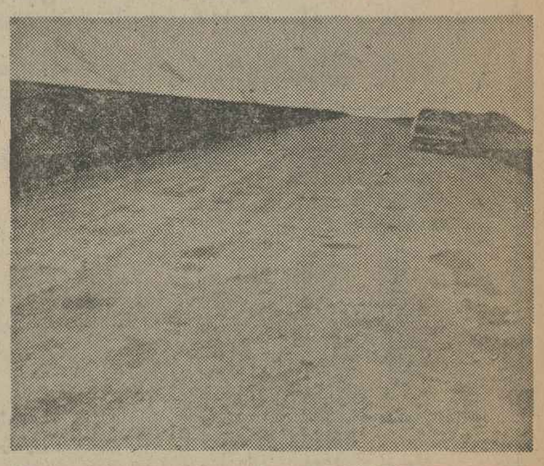

گلپایگان : در راه خوانسار ، کاردوباره شد «رویه»،نابیاد،«آستر» پاره شد !
اهالی گلپایگان و خوانسار مشترکا مدتها خواهش و تمنا کردند ، تا اینکه سرانجام آرزویشان برآورده شد و حاجتشان روا .
کار اسفالت جاده خوانسار بدامنه باسرعت هرچه تمامتر شروع شد ، و پس از اتمام ، حتی مدت ده روز هم عمرکرد!
عمر کوتاه این آسفالت سبب شد که اهالی خوانسار و گلپایگان مشترکا مکدر شوندو علت این«بدبیاری» را از منابع مطلع بپرسند .
منابع پاسخ دادند، که آنچه شما دیدیدآستر بوده ومعمولا هر جاده‌یی را که بخواهند اسفالت‌کنند اول آستر کشی میکنند بعد « رویه» ریزی .
خبرنگاراطلاعات درگلپایگان که تحت تاثیر اسفالت جاده شهرستان یک بیت شعر هم سروده ، نوشته است« رویه» کشی آسفالتی که مدتها مورد تقاضای اهالی‌بود ، آنقدرطول کشید که آستر آن پر از چاله های کوچک و بزرگ شد .
در حال حاضر عبور از این جاده بحدی مشکل و ناراحت کننده شده که مسافران،آرزو میکنند که جاده به حالت اولیه‌اش برگردد،حالا، بستگی بمیزان اعتبارات مسئولان‌مربوطه دارد ،که این آستر پاره‌پوره را هم بکنند و ببرند ، یا نه ترمیم اساسی این جاده پررفت و آمد اقدام کنند .

آبی که بدردماهی گرفتن میخورد!

دیزج - ساکنین بخش دیزج شاهرود دست به خودیاری‌زدند و مبلغ‌دویست و پنجاه هزار ریال به حساب تامین آب آشامیدنی روستاها واریز کردند مبلغ پنجاه هزار ریال هم بابت کانال کشی پرداخت کردند .
در مقابل این همکاری ، چاه نیمه عمیقی برای دیزجی‌ها حفر شد ، اما از همان ابتدای بهره برداری آبی که از این چاه بیرون آمد ، آن‌چنان گل آلود بود که فقط بدرد بنائی یا ماهی گرفتن میخورد،این وضع ادامه داشت تااینکه پس از چندی ، دیواره چاه‌فرو ریخت و خیال همه را راحت کرد .
اعضای انجمن ده دیزج نوشته‌اند: امیدواریم مقامات وزارت تعاون و امور روستاها در مورد تامین آب‌آشامیدنی ما فکری بکنند وجمعیت چند هزارنفری دیزج را نیز مانند سایر نقاط ازموهبت آب آشامیدنی سالم برخوردار کنند.

آگهی مزایده

سازمان حفاظت محیط زیست بهره‌برداری حداقل‌ده هزارکیلوگرم‌ماهی قزل‌آلای رنگین‌کمان از دریاچه نئور واقع در استان آذربایجان شرقی را با صدور پروانه از طریق مزایده واگذار می نماید .
متقاضیان می توانند برای دریافت شرایط شرکت در بهره‌برداری از تاریخ نشر این آگهی همه روزه باستثنای روز های پنجشنبه و جمعه در ساعات اداری بسازمان حفاظت محیطزیست- خیابان ویلا-شماره ۱۸۷-اداره تدارکات مراجعه نموده و پیشنهادات خود را حداکثر تا آخروقت اداری روز دوشنبه بیستم اردیبهشت ماه سال جاری باین سازمان تسلیم نمایند .
به پیشنهاداتی که بعد از تاریخ فوق‌رسیده باشد ترتیب اثر داده نخواهد شد .
پیشنهادات مذکوردر ساعت ۱۰ صبح روز سه‌شنبه بیست ویکم اردیبهشت ماه در محل سازمان مفتوح وبرنده بهره‌برداری‌اعلام‌می گردد.
م الف ۲۵۸۲
سازمان حفاظت محیط زیست

آگهی

در اجرای ماده ۱۶ و۱۷ قانون نوسازی و عمران شهری وآئین‌نامه مربوطه طرح احداث خیابان جدیدی از میدان مرکزی شهر بطول ۲۰۰ متر بطرف شرق و عرض ۱۶ متر بتصویب مقام معظم استانداری رسیده وجهت اجرا بشهرداری ابلاغ گردیده لذا مراتب ذیل بدینوسیله باطلاع مالکین مسیر خیابان مزبور میرسد .
۱- تاریخ شروع اجرااول‌اردی‌بهشت ماه ۲۵۳۵
۲- تاریخ خاتمه اجرای طرح اول آبانماه ۲۵۳۵
۳- مدت اعتراض از تاریخ نشر اولین آگهی بمدت دو ماه
۴- محل قبول اعتراضات شهرداری خلیل‌آباد
۵- فهرست ارزیابی ونقشه مربوطه در محل شهرداری الصاق است
۶- معترضین باید در اعتراض نامه‌نشانی کامل خود را قید نمایند .
شهردار خلیل‌آباد - مشهور

INTERNATIONAL WOMEN'S FILM FESTIVAL TEHRAN 1976
جشنواره بین‌المللی فیلم زنان
سازمان زنان ایران

برنامه جشنواره بین‌المللی فیلم زنان سینمادیاموند ۱۵-۲۴ اردیبهشت-تهران ۲۵۳۵

	ساعت ۱۱	ساعت ۱۵	ساعت ۱۸	ساعت ۲۱
پنجشنبه ۱۶اردیبهشت	مارادختران سلطان‌میگویند«کانادا» چهره یك زن :آنتونیاپریکو کارگردان :جودی کالینز«امریکا»	چه‌هستم مادرم، همسرم، یا خودم «امریکا » زنی تحت نفوذ کارگردان :جان کلساویتز «امریکا»	مارا دختران سلطان یگویند «کانادا» چهره یك‌زن :آنتونیاپریکو کارگردان : جودی کالینز «آمریکا»	چه هستم مادرم، همسرم، یاخودم ؟ «آمریکا» زنی تحت نفوذ کارگردان :جان کاساویتز «آمریکا»
جمعه ۱۷اردیبهشت	برنامه ویژه کودکان برای اینکه خودمان باشیم «امریکا» ایزی‌بوکر «امریکا» تولدماموی بزرك «امریکا»	۱-دگرگونی ۲-سیکسری ۳-تجلیل «امریکا» آیافرزند میخواهم «امریکا» پذیرش فرزند کارگردان :مارتا مزاروس «مجارستان»	گنج پنهان(زنان سری لانکا) «آمریکا» آن‌زن ،آن‌مرد کارگردان : سوسوموهانی «ژاپن »	۱- دگرگونی ۲-سیکسری ۳- تجلیل «آمریکا» آیافرزندمیخواهم «آمریکا» پذیرش فرزند کارگردان :مارتا مزاروس «مجارستان»
شنبه ۱۸اردیبهشت	آیاکسی به‌من هنوز احتیاج دارد «امریکا» زنی از قسطنطنیه کارگردان :جودیت الك «مجارستان»	زن درراه ترقی «امریکا » گروهان‌سرخ‌زنان جمهوری خلق چین	آیاکسی به من هنوز احتیاج دارد «آمریکا» زنی از قسطنطنیه کارگردان :جودیت الك «مجارستان»	زن درراه ترقی «آمریکا» گروهان سرخ زنان جمهوری خلق چین
یکشنبه ۱۹اردیبهشت	برابری وتوسعه «امریکا» زن‌ژان کارگردان :یانیك‌بلون «فرانسه»	برای این‌که خودمان باشیم «امریکا» هفت خوشگل «پاسکوالینو » کارگردان : لیناورت‌مولر «ایتالیا»	برابری وتوسعه «آمریکا» زن ژان کارگردان : باینك بلون «فرانسه»	برای اینکه خودمان باشیم «آمریکا» هفت خوشگل «پاسکوالینو » کارگردان: لیناورت مولر «ایتالیا»
دوشنبه ۲۰اردیبهشت	هرگزتسلیم نشو «امریکا» آناکارنینا کارگردان: مارگاریتاپی‌لی خینا «شوروی»	هرچه‌میخواهی باش «امریکا» آلیس دیگر اینجا زندگی نمیکند کارگردان: مارتین اسکورسزی «امریکا»	هرگز تسلیم‌نشو «آمریکا» آناکارنینا کارگردان : مارگاریتاپی‌لی‌خینا «شوروی »	هرچه میخواهی‌باش «آمریکا» آلیس دیگراینجا زندگی‌نمیکند کارگردان: مارتین اسکورسزی «آمریکا»
سه‌شنبه ۲۱اردیبهشت	از ۳ظهرتا ۱۰شب «یوگسلاوی» ایزی بوکر «امریکا» تعطیلات کوتاه کارگردان :ویتوریودسیکا «ایتالیا»	پشت‌روبنده «آمریکا» گناه کارگردان: هنری برکت «جمهوری متحده عربی »	از ۳ ظهرتا۱۰ شب «یوگسلاوی » ایزی بوکر «امریکا» تعطیلات کوتاه کارگردان :ویتوریو دسیکا «ایتالیا»	پشت روبنده «آمریکا» گناه کارگردان : هنری برکت «جمهوری متحده عربی »
چهارشنبه ۲۲اردیبهشت	جای‌زن «امریکا» تصویری نه‌چندان زیبا کارگردان : مارتاکولیج	آنچه برما میگذرد «امریکا» خانه عروسك کارگردان : جوزف لوزی «آمریکا»	جای‌زن «امریکا» تصویری نه‌چندان زیبا کارگردان : مارتاکولیج	آنچه برمامیگذرد «آمریکا» خانه عروسك کارگردان : جوزف لوزی «آمریکا»
پنجشنبه ۲۳اردیبهشت	ناکامی فنلاندی «فنلاند» اوراپاك‌زن مینامند «بلژیك» ساحل دور کارگردان : جویس ویلاند «کانادا»	رنگین‌کمان «ایران» زن چیست «آمریکا» میراث کارگردان :کارن آرتور «آمریکا	ناکامی فنلاندی «فنلاند» اوراپاك‌زن مینامند «بلژیك» ساحل دور کارگردان :جویس ویلاند «کانادا »	رنگین‌کمان «ایران» زن چیست «آمریکا» میراث کارگردان :کارن‌آرتور «آمریکا»
جمعه ۲۴ اردیبهشت	برنامه ویژه کودکان در مدح شیردریائی «امریکا » مداد بنفش «ایران» برای اینکه خودمان باشیم «امریکا » هرچه میخواهی‌باش «امریکا »	مداد بنفش «ایران» زنان غنا «آمریکا» دو دختر کارگردان : ساتیاجیت‌ری «هند»	می‌ویلسون چه‌کار میکنی «امریکا» از همه شما خیلی ممنون کارگردان :واریس حسین «انگلستان»	مداد بنفش «ایران» زنان غنا «آمریکا» دو دختر کارگردان: ساتیاجیت‌ری «هند»

فیلمها بزبان اصلی بازیرنویس انگلیسی ویا بزبان انگلیسی خواهد بود
محل‌فروش بلیت- سینمادیاموندهمه روزه از ساعت ۱۰½ صبح سازمان زنان پایتخت - خیابان زرتشت خیابان نواختر از ساعت ۱۵ الی ۲۱

ژوزف لوکاس (اینداستری)لیمیتد مالك اختراع
شماره ۹۸۹۹
مربوط به : مجموعه رکتیفایر تمام موج
میل دارد با صاحبان صنایع درایران برای بهره‌برداری از اختراع خود وارد مذاکره شود. برای اطلاع بیشتر به دفتر حقوقی دکتر آقایان و همکاران خیابان سوم اسفند ۱۴۹ مراجعه فرمائید .
آ-۲۱۴۵

ژوزف لوکاس (اینداستری)لیمیتد مالك اختراع
شماره ۹۹۰۱ مربوط
به : کوئیلهای مخصوص روشن کردن موتور
میل دارد با صاحبان صنایع درایران برای بهره‌برداری از اختراع خود وارد مذاکره شود. برای اطلاع بیشتر به دفتر حقوقی دکتر آقایان و همکاران خیابان سوم اسفند ۱۴۹ مراجعه فرمائید .
آ-۲۱۴۵

ژوزف لوکاس (اینداستری)لیمیتد مالك اختراع
شماره ۹۹۰۲
مربوط به : طریقه ساخت اجزاء متشکله ماشین
میل دارد با صاحبان صنایع درایران برای بهره‌برداری از اختراع خود وارد مذاکره شود. برای اطلاع بیشتر به دفتر حقوقی دکتر آقایان و همکاران خیابان سوم اسفند ۱۴۹ مراجعه فرمائید .

ژوزف لوکاس (اینداستری)لیمیتد مالك اختراع
شماره ۹۹۰۳ مربوط
به: دستگاههای شارژ باطری جهت وسائط نقلیه زمینی
میل دارد با صاحبان صنایع درایران برای بهره‌برداری از اختراع خود وارد مذاکره شود. برای اطلاع بیشتر به دفتر حقوقی دکتر آقایان و همکاران خیابان سوم اسفند ۱۴۹ مراجعه فرمائید .
آ-۲۱۴۵

ژوزف لوکاس (اینداستری)لیمیتد مالك اختراع
شماره ۹۹۲۶ مربوط
به: واحدهائیکه باخلاء کار میکنند جهت استفاده با دستگاه تقسیم جرقه (دلکو) .
میل دارد با صاحبان صنایع درایران برای بهره‌برداری از اختراع خود وارد مذاکره شود. برای اطلاع بیشتر به دفتر حقوقی دکتر آقایان و همکاران خیابان سوم اسفند ۱۴۹ مراجعه فرمائید .

ژوزف لوکاس (اینداستری)لیمیتد مالك اختراع
شماره ۹۹۰۴
مربوط به: دستگاه استارت برای وسائط نقلیه زمینی
میل دارد با صاحبان صنایع درایران برای بهره‌برداری از اختراع خود وارد مذاکره شود. برای اطلاع بیشتر به دفتر حقوقی دکتر آقایان و همکاران خیابان سوم اسفند ۱۴۹ مراجعه فرمائید .

مدیران غیر متخصص و کمبود مواد غذائی!

دکتر جعفر شاهید

افزایش مطالب انتقادآمیز مردم در مطبوعات و درج نظرات و خواست های آنان ، نمایانگر رشد وتبلور مبانی دموکراتیك در مملکتی است که بیش از نیم قرن ازبیداری و تحرکش نمی‌گذرد و طبعا به موازات این دگرگونی و تحول دموکراتیك ، باید به زیانهای انتقاد های غیر عقلائی وعاری از منطق نیز توجه داشت و شیوه‌ای در پیش‌گرفت که نظریات انتقادی ، براساس معیارهای منطقی طرح و تشریح شوند وبتوان از آنها بعنوان عقایدی سازنده و سودمندبهره‌گیری کرد .

این همه مطالب جدی و طنز آمیز و این همه کاریکاتور و انواع‌تصویر هاکه در مطبوعات کشور درج می‌شود و نمایانگر انتقاد مردم از کمبود ادواری پیاز و مرغ و سیب زمینی‌و امثالهم میباشد هر چند که از واقعیت هائی عینی .ریشه میگیرد ، لیکن از دیدگاهی دیگر مبین بی‌توجهی گروهی از مردم به مقتضیات زمانی وتاریخی است و کمتر کسی است که بامشاهده اینگونه کمبود ها ،بموقع این مردم‌و این‌سرزمین‌و اوضاع‌و احوال‌اقلیمی‌اش را با سال های گذشته و حتی باوضع سایر ممالک گیتی مقایسه کند وتوجه داشته باشد که وجود کمبود در هر دگرگونی و پیشرفتی یک اصل مسلم و اجتناب ناپذیر بشمار میرود .

در این زمینه ، باید به امکانات تولیدی و کشاورزی ایران نیز توجه شود و به خاطر داشت که برای‌وارد کردن انواع گوشت و مواد لبنی و اقلام خواربار و غیره ، چه اندازه‌از بودجه کشور صرف تحمل هزینه هاو زیان ها و پرداخت تفاوت قیمت هامی شود

بدیهی است که به موازات این واقع نگریهای ضرور و لازم ،برخی از اقدامات سازمان های دولتی نیز عاری از اشتباه نمی تواند باشد و هنگامی که در فلان بخش تولیدی و واردانی ،یک عنصر کاملا ناآگاه از امور مربوط ، به کار گمارده میشود طبعا این پرسش برای همگان پیش می آید که به چه دلیل دولت به یک‌اصل مسلم و بسیار عادی بنام «تخصص» توجه نداشته و عنصر غیر متخصص را بکار گمارده است که تمامی‌اطلاعش از غلم به آن حرفه ، فقط دانستن نام آن است و بس !؟

توجه داشتن به مسئولان اجرائی متخصص ، از آن جهت ضرورتدارد که عنصر غیر متخصص با یدکشیدن عنوان « مدیریت» ، همواره برای‌اثبات موجودیت کاذب خود دست‌باقدامات تشریفاتی وبوروکراتیکی‌می‌زند ومضافا بدلیل ناآگاهی از وظیفه‌ئی که برمسند آن تکیه زده نمی تواند نیاز های‌منطقی وبازیاده خواهی عامه را دریابد و به هر حال همیشه مانعی برسر راه‌اجرای سیاست های علمی و اجتماعی سازمان خود میباشد و این چنین عنصری بهترین و مناسبترین بهانه برای خرده گیران بشمار می آید . بخش مصرف کننده‌و تولید کننده‌ما،اکنون‌باگرو مخرده گیری مواجه است که فی‌المثل‌انواع گوشت های منجمد را در کشورهای اروپائی با کمال لذت مصرف میکند ، ولی در سرزمین مادری خودمصرف اینگونه فرآورده های را ننگ میشمارد و مرتبا روانه کرج و رودهن‌وقزوین و نواحی حومه تهران میشود تا با خریدن گوشت غیر سرد و غیر منجمد موجبات تفاخر خودرا در ضیافت‌هائی که ترتیب می دهد فراهم سازد !.

چنین گروه مصرف کننده‌ای برای آنکه فریاد و شکوه‌های خود رامرتبا به اوج برساند کافیست که رویاروی خود ، عناصر و مدیران ناآگاه وغیر متخصص را نیز بیابد و گمان برد که اداره تمامی برنامه های بازرگانی و تهیه و توزیع مواد غذائی را صرفا همین عناصر انگشت شمار برعهده دارند ...

حاصل کلام اینکه ، اگر مدیران بی‌تجربه و غیر متخصص از سازمان های دولتی کنار گذاشته شوندو مدیران مجرب و آگاهی به سرکار آیندبخودی خود،از بسیاری بهانه هاو خرده‌گیری ها و تقلید ها کاسته خواهد شد و کار که به کاردان محول گشت ، منتقدنیز لب از شکوه خواهد بست !

تاریخ دیکتاتوری درجهان ـ۳ـ

نوشته : جرج‌هال‌گارتن
نوشته:منصورجاویدان

میان دیکتاتورهای قدیم و مستبدین زمان حاضر، فرقی نیست

پیدایش چنین تمایلات اجتماعی جدید ، مردی مثل کارل مارکس راتشویق کرد بجای این‌که یك ادیب قهوه‌خانه‌ای در برلین باشد و کمی تمایلات رادیکالی به عقاید معلمش «هگل» بدهد ، یك منتقد جامعه شود و به این منظور دررد مذهب مسیحی، به «لودودیك فوریچ» بپیوندد . البته در این مرحله متوقف شد ، زیرا علیرغم انتقاد تئوریك از مذهب مسیحی ، هیچگاه قصدنداشت‌که به معنویات مسیحی پشت کند وسیاست خود رابراساس دروغ ، خیانت ، فریب و گمراهی آگاهانه دوستان و دشمنان پی‌ریزی نماید .

این یک حقیقت تاریخی است که‌آزاد کردن معنویات کمونیست از آخرین باقیمانده های موانع معنوی ، بدست مارکس انجام نگرفت . گرچه ممکن است این به این دلیل باشدکه اوفرصت این کار را نداشت، بلکه کار افرادی بود که برخلاف اودرگیر یک جدال واقعی برای‌بدست آوردن قدرت‌سیاسی بودند .

آنها اعضاء جامعه روشنفکران روسیه آنروز بودند ، یعنی مردمی که از طریق جنگ باتزارها ،سعی میکردند حقوق اساسی را که در آن زمان به طبقه متوسط در اکثر کشور های اروپایی‌داده شده بود، برای مردم کشورشان فراهم کنند .

به علت عقب افتادگی سیاسی‌روسیه تزاری ، این سیاست «تروریسم» رابکار گرفت و به این ترتیب ، تجاوز به تمام مقررات سیاسی مرسوم‌در مناطق متمدن را مجاز شمرد .

«سرگئی نکایف» یکی از رهبران خونخوار تروریسم در روسیه آن زمان و شاگرد «میخائیل باکونین» معتقدبود که برای رسیدن به یک هدف سیاسی، هرکاری آزاد است ، جعل اسناد ، دروغ ،سوءقصد ،خیانت ، سرقت‌اسناد دولتی و غیره .

سازمان‌سیاسی این افراد که «خواست مردم» نامیده میشد ، تزار «الکساندردوم» را به قتل رساند ولی قبل از اینکه بتواند پسر او الکساندر سوم را از بین ببرد ، به چنگ پلیس افتاد، این جریان سبب اعدام طراح نقشه قتل دوم گردیده،بنام این شخص توجه کنید ، او الکساندر یولیانف بود، یعنی برادر ولادیمیریولیانف لنین .

بقدرت رسیدن‌لنین درسال های بعد ، آنچه را که از مارکس و نگائیف آموخته بود ، نشان داد .

مخالفت بامذهب مسیحی‌ومعنویاتش، تنها منحصر به دست چپی های رادیکال آن زمان،وبخصوص جامعه‌روشنفکران روسیه و اروپا نبود ، بلکه دست راستی های طبقه حاکم نیز از آن‌حمایت میکردند .البته دلایل آنها برای‌انکار با دست چپی ها فرق میکرد . پیدایش سرمایه‌داری صنعتی و نتایج اجتماعی آن ، تنها باعث نارضایتی طبقات‌کارگر نشد ، بلکه طرفداران حکومت سلطنتی و ملاکین‌ثروتمند رانیز ناخشنودساخت و حتی تکتک افراد طبقه متوسط را تکان داد و آنها را واداشت که در مبارزه با انقلاب اجتماعی طبقه فقیر با اشراف متحد شوند . افراد این‌طبقه‌ـ که «نیچه» یکی از آنهاست ـ که بیکدیگر اطمینان نداشتند ، نزدیک شدن‌بیچارگی و بدبختی را خبر میدادند ، درست مثل پرندگانی که از طوفان میگریزند !

نتیجه که در سویس زندگی میکرد و درکشور خودش آلمان شناخته شده نبود و به افکارش حالت ضد آلمان وموافق غرب میداد ،نباید انکار کند که فلسفه‌اش اساسا ضد انسان ، ضد آزادی ، ضد اجتماع ، ضد کارگر و فوق‌العاده اشرافی است ، به این معنی که او کاملا ضد غربی است و مشتاقانه سعی میکند آنهایی را که بر علیه شهرها میجنگند ،از عذاب وجدان ومعنویات که احتمالا مانع شکست دادن و تحت فشار قراردادن توده‌های مردم‌میشود، مخصوص دستورات مذهب مسیحی‌رها سازد .

گرچه این دشمن قسم خورده‌توده‌ها در برخورد با«سوسیالیسم ملی»مایوس میشود،ولی نمیتواند منکر این‌حقیقت شود که مخالفت او با مسیحیت بطور کلی اصول و عقاید نه تنها برای «دانونزیو» مفید واقع شد ، بلکه راه را برای موسولینی،هیتلر و بخصوص هیملر باز کرد.

دیکتاتور های کمونیست و فاشیست فارغ از اصول و سنن مسیحیت ،برای وادار کردن توده مردم به‌پیروی وتملق از آنها از هر روشی استفاده کردند و در روسیه زمان استالین (درست مثل آلمان هیتلری) رویای ژنرال «اریک ـ لودندرف» فرمانده آلمانی درجنگ‌اول جهانی که در کتابش بنام جنگ جمعی نوشته شده است ، به حقیقت پیوست.

تحرک نامحدودتمام افراد ملت‌برای خدمت در راه رهبری که هر دوره‌مصلح برایش ادامه جنگ با وسائل دیگربود، این جمله ، نقض گفته‌قدیمی «کلازویتز» بوده ،برخلاف دموکراسی و جامعه حاکمه قدیمی اروپا و منجمله پروس است که معتقد به سنن نظامی‌اش بود و اغلب این عقیده را تشویق میکرد که دیکتاتوری هائی بشیوه کمونیسم و فاشیشم در قرن‌بیستم پدیده کاملاتازه‌ای هستند و سابقه‌ای در تاریخ ندارند .

ادامه دارد

هوندا را انتخاب کنید
که موتورسیکلت درجه ۱ جهان امروز است

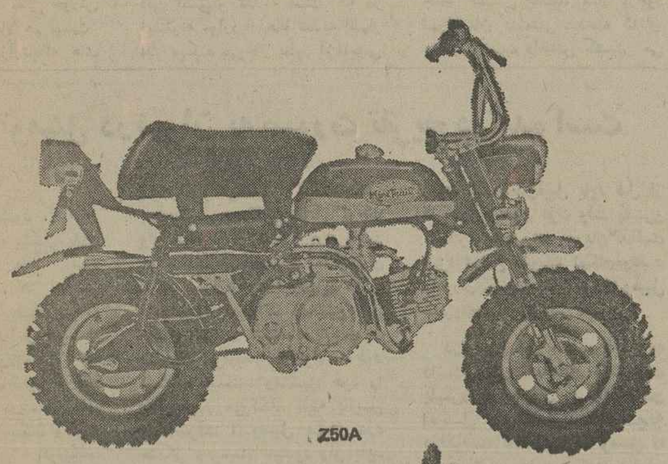

هوندا هر سال
بیش از ۲۰۰۰۰۰۰
موتورسیکلت
بازار عرضه میکند

انواع موتورسیکلت از مدل ۵۰ سی سی
تا موتورسیکلت های سوپردولوکس،
۱۰۰۰ سی سی گولدوینگ درکارخانه
های معظم هوندا ساخته میشود .

200,000,000

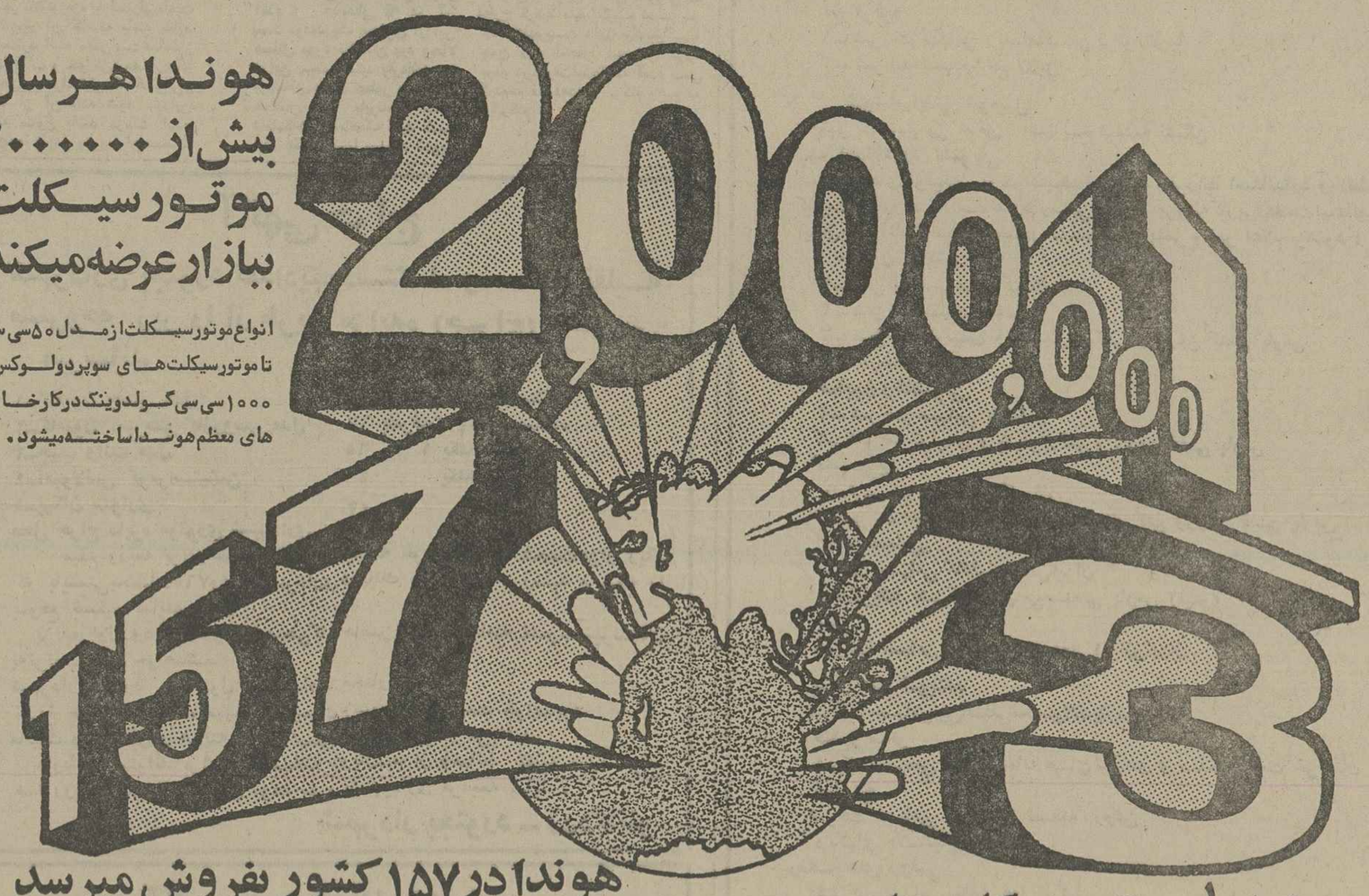

هوندا در ۱۵۷ کشور بفروش میرسد

گروه بیشماری هوندا را به دیگر انواع موتورسیکلت ترجیح میدهند . در ۱۵۷ کشور جهان هوندا نقش اساسی درکلیه جنبه های زندگی را ایفا میکند .

هوندا پیشتاز موتورسیکلت های جهان است . ممتاز بودن جنس ، تکنیک پیشرفته ، ومهارتی که درساخت موتورسیکلت هوندا بکار رفته نهایت ایمنی ، را درعین راحت بودن سواری با آن ومناسب بودن قیمت ، تضمین میکند دنیای امروزبه هوندا بخاطر مزیتهای برجسته آن متکی است .

هوندا همچنین موتورهای کامل قابل حمل یا انواع پمپها ، ژنراتورها وماشین آلات کشاورزی باکاربرد پیشرفته تکنولوژی را تولیدوعرضه میکند .

هوندا ۱/۳ موتورسیکلت های دنیا را میسازد.

فقط هوندا است که میتواند این مقام را حائز شده باشد . تخصص مدرن وسابقه درخشان هوندا خریدار را مطمئن میسازد که یک کالای عالی ودر عین‌حال بی رقیب خریداری کرده است موتورسیکلت درجه ۱ جهان امروز هوندا را سوار شوید .

هوندا معظم ترین کارخانه موتورسیکلت سازی جهان
HONDA®
HONDA MOTOR CO., LTD. TOKYO, JAPAN

وزیر آموزش و پرورش:
برنامه تغذیه رایگان جوابگوی فرمان شاهانه نیست

اگر معلومات بچه‌ها کم است تقصیری ندارند ، گناه به گردن ماست که نتوانسته‌ایم آنهارا آماده کنیم

امروز دیگر ما و دانشگاه ها حدود خود را از یکدیگر جدا نمیدانیم ، زیرا سیاست هر دو ، یکی است

گفت وشنودی با: وزیر آموزش و پرورش گفتگو از : محمدعلی سفری

«دو شماره پیش آن قسمت از گفتگو باآقای دکتر احمدهوشنگ شریفی‌وزیر آموزش وپرورش که‌مربوط به‌مشکلات تحصیلی درزمینه کمبود معلم وروش تحصیلی بود ازنظر خوانندگان گذشت واینک مسئله تغذیه رایگان مطرح‌است.

جنگ لبنان و تغذیه‌رایگان

★میگویم،در اجرای فرمان تغذیه رایگان به دانش‌آموزان بعلت مشکلاتی که‌در عمل پیش آمدو نابسامانیهائی که روی‌داد مردم رفته‌رفته نسبت باین کار بدبین و ناراحت شدندو برای اجرای صحیح این امر بزرگ‌در جهت رفاه دانش آموزان چه فکری کرده‌اید؟

البته درابتدای فرمایشتان‌سئوال کردید که مسئولیت این کار با وزارت آموزش وپرورش هست یا نیست وگفتید که هست. البته‌در فرمان ذکر شده که آموزش و پرورش ودولت . بهمین جهت هم در ابتدای شروع امر تغذیه‌وزارت آموزش وپرورش این‌کار را به وسیله مدارس انجام داد اگر خاطرتان باشد برنامه های متنوعی در سطح کشور اجراء میشد در بعضی از جاها غذای گرم‌میدادند، حتی در هفته یکروز چلوکباب‌هم میدادند . درمهر ماه ۱۳۵۳ اولیای مدارس که نمیخواستند از یك‌منبع خارج از محلشان مواد تغذیه را خریداری کنند، از بازار محلی خرید میکردندو موجب شد که بطور سرسام آوری قیمت ها بالا برود و کمبود احساس میشد در نتیجه دولت تصمیم گرفت خارج از بازار محلی تامین مواد مورد نظر بشود و در نتیجه در شورای عالی تغذیه آن‌موقع تصمیم گرفته شد که در آذرماه ۱۳۵۳ بجای آن برنامه‌ای که مااجرامیکردیم‌برنامه هائی که شامل خشکبار و میومو شیر بود اجراشود چون شیر اساس کار استو در فرمان نیز وجود شیر ذکر شده است ولی چون شیر دربازار بحدکافی یافت نمیشود بناچار ما باید موادی در اختیار بچه‌ها قرار بدهیم که به میزان شیر ، پروتئین داشته‌باشد سال گذشته «سال تحصیلی۳۴ـ ۲۵۳۳ » میومو خشکبار دادند که بمیزان‌کافی پروتئین نداشت و در مملکت هم بحدکافی نداشتیم و ناگزیر بخارج سفارش دادند اما دراین جریان نقش وزارت آموزش وپرورش این بودکه در داخل مدارس آنچه‌را که برای تغذیه رایگان در اختیارش قرار می‌گرفت توزیع بکنند یعنی خودش تهیه کننده نبودو حالا هم نیست تهیه مواد بعهده وزارتخانه های دیگراست بخصوص‌وزارت‌بازرگانی اما امسال اول سال تحصیلی ما مواجه شدیم بایك‌بحران اساسی که مربوط به جنك لبنان بودچون وزارت بازرگانی مقدار زیادی سفارش برای تغذیه به‌آنجا داده بودکه نومید در نتیجه آن سیب های کوچك درختی که درانبارووجود داشت به بازار ریختند . دربررسی هائی که شد گزارش‌هائی که از نتیجه‌گیری یك سال تغذیه‌بعمل آمد بشرفعرض ملوکانه رسید و قرار شد یك شورای عالی تغذیه‌با شرکت پنج وزیری که قبلابودند یعنی آموزش و پرورش و بهداری وبازرگانی و کشاورزی و تعاون به اضافه‌نمایندگان‌بازرسی‌شاهنشاهی وانستیتوی تغذیه ایران یك‌کمیته مرکزی نظارت بر تغذیه تشکیل شدو نمایندگان همین دستگاه ها روزهای چهارشنبه مرتب در اتاق مجاور تشکیل جلسه میدهند وهر تصمیمی که این کمیته بگیرد ، طبق اوامر ملوکانه برای تمام دستگاه هائی که‌دراین‌امر مسئولیتی دارندلازم‌الاجراست و البته ما ابتدای سال تحصیلی مواجه با مشکلات فراوانی بودیم که‌جنجال هایش را درروزنامه میخواندید ، درانجمن های شهر انتقادمیشدهمه جا مردم میگفتند قیمت سیب‌گران است برتقال‌گران است و همه‌هم درابتدای کار لبه‌تیز تیغشان‌متوجه آموزش وپرورش و معلم بود . درست است که‌ما وظیفه‌ای داریم اما مسئولیت خرید یاتهیه‌اش به عهده مانبوده تاگفته شود معلم یا مدیر مدرسه سوء استفاده کرده است .

بهرحال برنامه‌تغذیه‌ای که‌اجرا شد جوابگوی فرمان نیست .چون در فرمان تصریح شده که‌بایدبه این میزان‌پروتئین داده شود ودر این موادی که‌تاحالابشاگردان داده میشد،پروتئین به‌این‌میزان نبوده است که میوه خوب بوده بچه‌هام دوست‌دارند بچه‌ها برای موز سرو دست میشکنند یا اگر شکلات بگیرد خیلی خوشحال می شودو تازه بگذریم ازاین مطلب که‌ازنظر سلامتی آیا این خوب هست یاخوب نیست ، چون این اختلاف سلیقه هاوجود دارد اما این انستیتو تغذیه است که در اینگونه موارد ازلحاظ تغذیه اظهار نظر میکند بهرحال بطور آزمایشی دیگراست بخصوص‌وزارت‌بازرگانی اما امسال اول سال تحصیلی ما مواجه شدیم بایك‌بحران اساسی که مربوط به جنك لبنان بودچون وزارت بازرگانی مقدار زیادی سفارش برای تغذیه به‌آنجا داده بودکه نومید در نتیجه آن سیب های کوچك درختی که درانبارووجود داشت به بازار ریختند . دربررسی هائی که شد گزارش‌هائی که از نتیجه‌گیری یك سال تغذیه‌بعمل آمد بشرفعرض ملوکانه رسید و قرار شد یك شورای عالی تغذیه‌با شرکت پنج وزیری که قبلابودند یعنی آموزش و پرورش و بهداری وبازرگانی و کشاورزی و تعاون به اضافه‌نمایندگان‌بازرسی‌شاهنشاهی وانستیتوی تغذیه ایران یك‌کمیته مرکزی نظارت بر تغذیه تشکیل شدو نمایندگان همین دستگاه ها روزهای چهارشنبه مرتب در اتاق مجاور تشکیل جلسه میدهند وهر تصمیمی که این کمیته بگیرد ، طبق اوامر ملوکانه برای تمام دستگاه هائی که‌دراین‌امر مسئولیتی دارندلازم‌الاجراست و البته ما ابتدای سال تحصیلی مواجه با مشکلات فراوانی بودیم که‌جنجال هایش را درروزنامه میخواندید ، درانجمن های شهر انتقادمیشدهمه جا مردم میگفتند قیمت سیب‌گران است برتقال‌گران است و همه‌هم درابتدای کار لبه‌تیز تیغشان‌متوجه آموزش وپرورش و معلم بود . درست است که‌ما وظیفه‌ای داریم اما مسئولیت خرید یاتهیه‌اش به عهده مانبوده تاگفته شود معلم یا مدیر مدرسه سوء استفاده کرده است .

بهرحال برنامه‌تغذیه‌ای که‌اجرا شد جوابگوی فرمان نیست .چون در فرمان تصریح شده که‌بایدبه این میزان‌پروتئین داده شود ودر این موادی که‌تاحالابشاگردان داده میشد،پروتئین به‌این‌میزان نبوده است که میوه خوب بوده بچه‌هام دوست‌دارند بچه‌ها برای موز سرو دست میشکنند یا اگر شکلات بگیرد خیلی خوشحال می شودو تازه بگذریم ازاین مطلب که‌ازنظر سلامتی آیا این خوب هست یاخوب نیست ، چون این اختلاف سلیقه هاوجود دارد اما این انستیتو تغذیه است که در اینگونه موارد ازلحاظ تغذیه اظهار نظر میکند بهرحال بطور آزمایشی

شورای عالی تغذیه باشرکت ۵ وزیر و نماینده بازرسی شاهنشاهی برای اجرای تغذیه رایگان برنامه جدیدی را طرح ریزی میکند

میخورند و خیلی خوششان می‌آید ولی ساعت ۱۰ و ۲ بعدازظهر یاپنج بعدازظهر ممکن است که اشتها نداشته باشند. بهرصورت این نقص کلی در اجرای برنامه ما بوده و برنامه عظیمی‌هم هست، امیدواریم در اجرای اوامرملوکانه چون شورایعالی تشکیل شده‌است و مرتب گزارش‌ها میرسد و ما آنرا تجزیه تحلیل میکنیم و گزارش شرفعرضی ماه بماه میدهیم‌اوامری که صادر میکند بدنبالش میرویم و جزء وظایف ما است و بهمین‌جهت درتیرماه امسال برنامه‌ریزی سال آینده را باهمکاری استانداران و فرمانداران کل و تمام مسئولان دولتی چه آموزش و پرورش و چه دستگاه‌دیگرانجام‌میدهیم وامیدواریم که از سال تحصیلی آینده برنامه تغذیه طوری انجام‌بشود که نتوانند به ماخرده بگیرند .

★ میگویم از مجموع توضیحاتی که دادید استنباط این است که مسئله تغذیه‌رایگان هم خیلی روشن نیست فقط میتوان گفت همانطوریکه وعده کردید امید است مردم راراضی کنید چون روی شیرو پنیرش، خیلی حرف است و میگویند شیر استرلیزه‌هم اگرتکان‌بخورد خراب میشود و ممکن است که مسموم بشوند .

● خوشبختی در این است شیر استرلیزه راکه سال گذشته کمتر میخوردند حالا بچه‌ها به این شیر عادت کرده‌اندشیر رامیخورند چون مزه شیرهم درآن زمانی که بچه بودیم ووقتی‌که ناخوش‌میشدیم شیرمیدادند و حالا شیر شده جزو مواد اولیه ولی شیر استرلیزه این خوبی را دارد به محضی که‌خراب بشود درست مثل شیر بریده‌میشود در آن موقع بچه‌ها دیگر میتوانند تشخیص بدهند. و خوب میدانند که نبایدبخورند یعنی خودشان بلافاصله نی‌داخل شیر میکنند و مزه میکنند و اولین مزه‌هائی که میکنند میفهمند که شیرش خراب است یا نیست .

دانشگاه و دیپلمه‌ها

★ میگویم : این سئوال بالفعل و بالقوه بخودتان مربوط میشود خوب میدانید که دانشگاهها سالیان دراز است که دیپلم وزارت آموزش‌وپرورش را قبول ندارند و این کنکوری را که میگذارند درست است که مقداریش براساس این است که جاندارند و میخواهند کمتر دانشجو بگیرند ، ولی مقداریش هم مربوط به سواد است ومن یادم است هنگامی‌که شما رئیس دانشگاه ملی بودید یکی دوبار آمدم و جنابعالی که در آن پست بودید یک مقداری از این مسائل مورد تائیدتان بود وحالا دراین پست هستید بفرمائید چه برنامه‌ای دارید چطور میخواهید خودتان را بابرنامه های دانشگاهها هماهنگ کنید که اینها نگویند شما بیسواد تحویل میدهید ؟

● اولا سال‌گذشته‌تغییری در این روش نسبت به وزارت آموزش وپرورش پیش آمد و آنهم در مورد برگزاری مسابقات دانشگاهی بود چون سابق براین بنمرات ماهمیت نمی دادند ولی ازسال قبل یک نوع همکاری فوق‌العاده نزدیک در برگزاری این مسابقات بین وزارت آموزش و پرورش و دانشگاهها ایجادشدیعنی‌دانشگاهها قبول کردند که این امتحاناتی که ما انجام میدهیم امتحاناتی‌است که میتواند مورد قبول واقع بشودیعنی درواقع نمره قلابی در نمرات کتبی مان نیست بنابراین بعداز چند ماه بررسی بالاخره قبول کردند این همکاری را ایجاد بکنیم وامسال بنحو بهتری انجام بشود اما اینکه دراین‌باره در دانشگاهها چه میگفتند و آن قضاوتهائی که‌میکردند حقیقت این است که وقتی آمدم اینجادیدم بین این دودستگاه یک فاصله‌است ولی این فاصله واقعیت نداردیعنی تصنعی است و باتفاهمی‌که‌توانستیم باوزارت علوم و آموزش عالی و دانشگاهها ایجاد کنیم ارتباط برقرار شد و دیگر مطالبی از این قبیل که فرض کنید آنها بگویند ما شمارا قبول نداریم و ما بگوئیم شما را قبول نداریم گفته نمیشود در حقیقت این همکاری زیادتر شده همانطوریکه گفتم اگرمعلومات‌بچه‌ها کم است ما بطور کلی آنها رانتوانستیم آماده‌بکنیم ولی با همین دستگاه ناقص که وجود داشته ، مع‌الوصف ما بچه‌تربیت میکنیم دیپلمه میشوند وهمینها پایشان را میگذارند به دانشگاه ممکن است امکان تحصیل برایشان نباشد ولی همین‌ها هستند که وقتی به خارج هم میروند باجزعشاگردان ممتاز میشوند بنابراین میشود گفت که اینهابی‌سواد نیستند ، بی‌پایه نیستند منتها گفتم آن اختلاف و آن فاصله دانشگاهها در حقیقت یکدور تسلسل بود زیرا مامیگفتیم اگر معلم خوب نداریم‌تقصیرشماست چون معلم ما فارغ‌التحصیل‌دانشگاه است بنابراین شما معلم خوب و لیسانسیه‌خوب نمیتوانیدتربیت‌بکنیدو این شماهستید که معلم خوب بما تحویل ندادید بهرحال این دور تسلسل‌ازیکجا قطع گردید وباکمک همدیگر داریم پیش میرویم سیاست وزارت آموزش و پرورش سیاست آموزش عالی و دانشگاه است که دیگر حدودمان را ازیکدیگر جدا نمیدانیم بخصوص که در دانشگاهها‌هم مدرسه داریم که در سطح پائین‌تر از دانشگاه است و ما باید تشویقشان بکنیم که از این مدارس ایجادبکنند تا مدارس‌نمونه بشوند والگوئی باشد برای سایر مدارس بنابراین به آن صورتی که مطرح گردید باید بگویم نیست نه اینکه تغییربست دادم میگویم‌بلکه چون درد آنجارا احساس کرده بودم درحقیقت‌اینجا که آمدم سعی کردم‌هم فاصله‌ها را پرکنم وهم‌چاله راپرکنم .

ادامه دارد

درماه اسفند گزارش‌هائی رسیدبه در شورای عالی تغذیه مطرح شد وتصمیم گرفتند این ۵۰ روزی که تاپایان سال مانده یعنی تاخرداد اصلا آن‌برنامه‌اجراشده‌رابگذاریم کنار بیائیم نان و پنیر و خرما «صدگرم نان بیست‌گرم پنیرپنجاه گرم خرما» بطور یکسان بدهیم و در جاهائی که‌امکان دارندخودشان موادی که پروتئین دار باشدبدهند ولیستش راهم‌دارند، انستیتو تغذیه این‌لیستها را دراختیار گذاشته و ما ازماه دی دراختیار استاندار ها گذاشته بودیم حتی سئوال کرده بودیم امکان محلی تهیه این مواد رادارید یاخیر ؟ قسمت عمده‌شان گفته بودند که نداریم حتی گفته شد میتوانند اگر ذخائری دارند بکار ببرند بعد این نان و پنیرو خرما راکه ممکن است دربعضی جاها کشمش باشد. مثلا درخود تهران نان کشمشی میدهند که‌نان ماشینی است داخلش کشمش می چهارده هزارو پانصد نفر دانش آموز را شیر میدهیم‌و ازاین‌عده نصفش در پایتخت است‌وبقیه در شهرستان ها که بیسکویت باشیر میدهیم و بنابراین خیالمان راحت است. یعنی برنامه اصلی‌مان دارد اجرا میشود اگر واقعا شیر به اندازه‌ای داشتیم که همه جا میتوانستیم شیر بدهیم ۱ یک مقدار از مشکلاتمان از بین میرفت‌چون دیگر کسی نمیگفت که بمن کم دادند و به آن دیگری‌زیاد زیرا همه یک‌اندازه‌است‌حالا ممکن است شیرش خراب شده باشد و آن‌هم دستورالعملش هست بچه‌ها دیگر شیر خرابرا تشخیص‌میدهند که چطوری است مثلا در تهران که شیر پاستوریزه یا استرلیزه‌است اگر تاریخ آن گذشته باشد نباید مصرفکرد البته ممکن‌است‌همانطور که چلوکباب و خورش‌قرمسبزی‌هم اگر هرروز دراختیار یک کسی‌قرار بگیرد از آن‌دلزده شود بایداین برنامه متنوع باشد درست است که بچه‌ها نان و پنیربعنوان‌صبحانه

در توضیح این مطلب باید‌توجه داشت وقتی شمابدون فوت وقت پلیس‌را در جریان ربوده شدن اتومبیل خودمیگذارید در واقع‌به دزدفرصت نداده‌اید که‌اتومبیل را بیشتر ازآن‌محل‌دور کندو پنهان نماید زیراشما بمحض‌آنکه افسر نگهبان کلانتری محل‌را درجریان سرقت اتومبیلتان قرارداد‌یدبفاصله پنج‌دقیقه همه مأموران گشتی آگاهی درتمام نقاط شهرازسرقت اتومبیل شماآگاه میشوند و از همان‌لحظه همه‌تلاش آنها برای کشف اتومبیل مسروقه آغاز می‌شود .

این ماموران درتمام مدت ۲۴ ساعت شبانه روز در سطح شهر مشغول گشت هستند .

وگاه مشاهده میشود شخص‌که اتومبیل وی‌بسرقت رفته تا دو روز بعدهم پلیس را در جریان نمی‌گذارد ولی این مدت خودش‌تنها یا احیانا باچند نفر دیگرمشغول گشت‌در خیابانها می شودو بعداز دو روز که کاملاناامید شد،آنوقت به‌پلیس متوسل می‌شود .دراین مدت سارق ویاسارقین اتومبیل‌هر کار که خواسته‌اند باآتومبیل مسروقه کرده‌اند وچه بساکه‌آنرا اوراق کرده‌وازبین برده باشند.

دراینگونه موارد باید درنظرداشت که قبل ازهرکاری پلیس رادر جریان گذاشت وسپس اقدام به جستجوویاهر کوشش‌دیگری کرد.

***

سرقت اتومبیل درتهران به صورت تفریح درآمده است

بقیه از صفحه ۹

«آهن‌بر» بازوبسته‌میشود .

دزدان اتومبیلهای پیکان باین تکه اره «آهن‌بر » پنام « شاه کلید»یعنی کلیدی که به هر قفل میخورد در اتومبیلهای پیکان رایاز می‌کندو اشیاءداخل اتومبیل ویاحتی خود آنرا می‌دزدند . البته این باصطلاح« شاه کلید » فقط همان پنج نوع‌قفل در ماشینهای پیکان رابراحتی بازمیکند وگرنه بازکردن قفل درسایر اتومبیلها دیگربااین آسانیها ممکن نیست .

جلوگیری از سرقت

کسانی که اتومبیل دارندچه‌پیکان وچه اتومبیلهای‌دیگر بایدوسایلی روی اتومبیل خود نصب کنندتا حتی‌الامکان مانع دزدیده شدن اتومبیل خود شوند .

برای مثال رانندگان می‌توانند هنگام پارك اتومبیل در سمت چپ اتومبیل یادر واقع در طرف راننده راهنگام پارك بدیوار بچسبانند بااین‌اقدام‌مشکل کوچکی برای سارق بوجود میاید ولی‌اگر فرمان اتومبیل بازنجیر به‌پایه‌های صندلی بسته‌شود مشکل چندبرابر وپیچیده‌تر می‌شود. اگرمثلاچکش برق‌ماشین یادیگر وسایل کوچك ولی حیاتی آنرا هنگام پارك باخود بردارید‌بازهم‌مانع‌مهم‌ترومشکلتری درراه سارق‌بوجود آورده‌اید ،ودر نتیجه دزد نمیتواند ماشین را روشن کرده‌و بدزدد . پاره‌ای از صاحبان اتومبیلها از بوق‌ضد دزد استفاده میکنند وماشین خود را به‌آن‌مجهز می‌کنند. البته بااین اقدام‌سرقت اتومبیل برای دزد مشکل وترسناك میشود ولی باید توجه داشته‌باشید که بسیاری از دزدان براحتی بوق‌ضددزدرا تشخیص میدهند وقبل از هراقدامی آنرا از کارمیاندازند.

دراین مورد اصولا بوق اتومبیل پیکان نزدیك شاسی آن کار گذاشته شده‌است وتقریبا براحتی در دسترس سارق‌قرار دارد ودر نتیجه دزدان پیکان نخست دوسیم بوق‌را قطع میکنندوسپس اقدامات دیگر خودراشروع می‌کنند بهمین خاطر بسیاری ازصاحبان اتومبیلها ماشین خودرا به‌بوق ضد دزد جداگانه‌ای مجهز می‌کنند و تنها به‌بودجه اقتصاصی اتومبیل اکتفا نمی‌کنند که در این مورد هم‌بهتر است بوق ضد دزد درجایی کار گذاشته شودکه در دسترس‌نباشد و در نتیجه سارق نتواند براحتی سیمهای آنراتشخیص داده قطع کند. دراینصورت برای ماهرترین دزدان سرقت چنین اتومبیلی‌واقعا مشکل‌وشاید هم محال باشد .

پلیس‌را خبر کنید

مسئله مهم دیگریکه درمورد سرقت اتومبیل بایددان توجه داشت، سرعت عمل درآگاه کردن پلیس ودستگاههای انتظامی ازماجرا است. باین ترتیب که‌در صورت ربوده شدن اتومبیل باید قبل از هرکاری وبدون فوت وقت پلیس‌و کلانتری محل‌رادر جریان گذاشت زیرا دراین صورت امکان‌موفقیت ماموران‌پلیس‌دربیدا کردن‌اتومبیل مسروقه‌بسیار افزایش میابد .

صاحبان صنایع و بازرگانان کشور

الاخاء

تنها مجله عربی زبان ایران از گروه نشریات مؤسسه اطلاعات با داشتن نمایندگی در ۱۲ کشور عربی

روزهای شنبه منتشر میشود

اطلاعیه استانداردهای اجباری وتشویقی

پیرو آگهیهای قبلی موسسه‌استاندارد وتحقیقات‌صنعتی ایران دراجرای ماده ۱۵ آئین نامه استاندارد های اجباری وتشویقی بدینوسیله باطلاع‌عموم می رساند :

الف ـ استانداردهای اجباری

واحدهای تولیدی زیر موفق شده‌اند شرایط عمومی‌تولیدوکیفیت‌فرآورده های خود را با موازین استانداردرسمی کشور تطبیق داده و پروانه کاربرد علامت استانداردایران‌را دریافت نمایند:

اجاق گاز بدون‌فر
۱ـ شرکت‌زه با مسئولیت محدود
۲ـ شرکت صنعتی دوگازبامسئولیت محدود
۳ـ شرکت تولیدی ایران لعاب با مسئولیت محدود
٤ـ کارخانه صنایع فلزی تکساز

دوشاخه برقی برای مصارف‌خانگی
کارگاه افشار قاسملو

دیك زودپز
۱ـ کارگاه طالبی نجف‌آبادی
۲ـ شرکت تولیدی وصنعتی تورماکس
۳ـ کارگاه قدیریان
٤ـ کارگاه عباس صالحی
۵ـ کارگاه حسن عظیما
٦ـ کارگاه اسدالله هادی:

کبریت
۱ـ شرکت سهامی تولیدی و کبریت سازی شعله
۲ـ شرکت تولیدی کبریت ایران

روغن نباتی جامد
۱ـ شرکت سهامی کارخانجات پنبه پاك‌کنی و روغن‌کشی پارس
۲ـ شرکت روغن نباتی خزر (ام ـام ساری)
۳ـ شرکت پنبه پاك‌کنی وروغن کشی شیراز
٤ـ شرکت سهامی کارخانجات تولیدی روغن ناب

پنبه هیدروفیل
۱ـ شرکت سهامی خاص‌استریل
۲ـ شرکت سهامی ریسندگی قرقره زیبا

الکل انیلیك
۱ـ کارخانه مشروب‌سازی‌تهران
۲ـ کارخانه مشروب‌سازی‌ترقی، رضائیه
۳ـ شرکت سهامی آرگو
٤ـ شرکت سهامی اصطلك
۵ـ شرکت سهامی خاص رنج نوش‌آذر
٦ـ شرکت سهامی رز
۷ـ سازمان صنایع نظامی کارخانجات شیمیائی پارچین
۸ـ شرکت نوشابه سازی مینای اصفهان
۹ـ شرکت سهامی نوشابه‌سازی ایران آرارات

ودکا ـ عرق
۱ـ کارخانه مشروب‌سازی‌تهران
۲ـ شرکت سهامی شاد قوچان
۳ـ کارخانه مشروب سازی‌ترقی، رضائیه
٤ـ شرکت نسبی حکیم‌زاده و شرکاء
۵ـ شرکت نوشابه سازی با مسئولیت محدود شرق مراغه
٦ـشرکت سهامی آرگو
۷ـشرکت سهامی اصطلك
۸ـ شرکت سهامی خاص رنج نوش‌آذر
۹ـ شرکت سهامی رز
۱۰ـ شرکت سهامی می‌نوش یزد
۱۱ـ شرکت سهامی نوشابه‌سازی ایران آرارات

روغن موتور
۱ـ شرکت روغن های صنعتی تهران
۲ـ شرکت تولید و تصفیه روغن (سهامی عام)
۳ـ شرکت تولیدی و صنعتی پتروسعید با مسئولیت محدود
٤ـ شرکت سهامی روغن موتور ایران
۵ـ شرکت تولیدی لوبریکو با مسئولیت محدود

دستگاه خاموش کننده قابل حمل ونقل باپودر خشك
شرکت سهامی خاص دروس ایران

نخ قرقره
۱ـ شرکت سهامی ریسندگی قرقره زیبا
۲ـ شرکت سهامی نخ زرین

شیشه ایمنی اتومبیل
شرکت سهامی خاص صنایع شیشه نشگن

ب ـ استاندارد تشویقی

واحد های تولیدی که در نتیجه رعایت مقررات استاندارد و انطباق کیفیت فرآورده با استاندارد رسمی مربوط پروانه‌کاربردعلامت‌استاندارد ایران‌به‌نام‌آنان‌تجدید یا صادر نشده است بشرح زیر اعلام میشود :

صابون آرایش
۱ـ شرکت سهامی پاکسان
۲ـ شرکت سهامی کف
۳ـ شرکت تولیدی و پنبه پاك کنی و روغن کشی پارس
٤ـ کارخانه معطر

صابون رختشوئی
۱ـ شرکت سهامی پاکسان
۲ـ شرکت تولیدی و پنبه‌پاك‌کنی و روغن کشی پارس

گلیسیرین
۱ـشرکت سهامی پاکسان
۲ـشرکت سهامی کارخانجات‌پنبه پاك کنی وروغن کشی پارس

کاغذ حساس
شرکت سهامی کاغذ حساس‌ایران

بیسکویت شرکت سهامی‌صنعتی پارس (مینو)

بیل
شرکت سهامی تولیدی وصنعتی‌ایران ابزار

پودر های شوینده
شرکت سهامی‌بین‌المللی‌محصولات‌پارس

قند و شکر
شرکت‌سهامی عام کارخانه های تولیدی و صنعتی ثابت خراسان

ضد یخ
شرکت سهامی تولید و تصفیه روغن
رنگهای پلاستیکی

رنگ های روغنی
شرکت سهامی خاص هاویلوکس
لاستیك تیوپ سه چرخه‌موتوری وبارکشهای سبك با ظرفیت‌حداکثر ۵۰۰ کیلوگرم
لاستیك‌تایر سه‌چرخه موتوری و بارکشهای سبك با ظرفیت حداکثر ۵۰۰ کیلوگرم
لاستیك و تیوپ دوچرخه موتورسیکلت
لاستیك تایر دوچرخه ، دوچرخه موتوری ـموتورسیکلت
شرکت سهامی ایران یاساتایر ورابر

موسسه استاندارد وتحقیقات صنعتی ایران
م الف ۲۵۹۸ آ ـ ۴۳۸۲

آگهی حراج

شهرداری بجنورد تعداد پنج‌دستگاه وسائط نقلیه مشروحه زیر را از طریق مزایده (حراج) بفروش میرساند

۱ـ کامیون جمس مدل	٦۴ بظرفیت ۳ تن یکدستگاه
۲ـ کامیون کمپرسی گازروسی مدل	٦۷ بظرفیت ۲½ یکدستگاه
۳ـ جیپ وانت مدل	٦۵ ۱ یکدستگاه
٤ـ آمبولانس کومراستیشن	٤٦ یکدستگاه
۵ـ پیکان سواری	۰۵

محل حراج دایره موتوری شهرداری

مبلغ ودیعه برای حق شرکت در جلسه حراج مقطوعا شصت‌هزار ریال که بایستی بحساب ۷٦۵ ودیعه‌شهرداری دربانك ملی واریز و رسید مربوطه را بموقع تسلیم نمایند

برنده اول ودوم وسوم‌مزایده‌هرگاه حاضر بانجام معامله نشوندسپرده‌آنان به‌ترتیب ضبط خواهدشد

شهرداری دررد ویاقبول پیشنهادها مختار است

تاریخ حراج ساعت ده صبح روزبیست وسوم اردیبهشت خواهدبود

مالیات و عوارض و هزینه درج آگهی بعهده خریدار می‌باشد

داوطلب میتواند برای کسب‌اطلاع وبازدید از وسائط نقلیه مورد حراج همه روزه تاقبل از انقضای موعد مقرر بشهرداری مراجعه نماید .

شهردار بجنورد ـ زردکانلو

آگهی فروش انواع بلور

بدینوسیله باطلاع کلیه خریداران‌عمده بلورآلات محصول کارخانجات شیشه ایران مشتمل برانواع استکان‌ـ نعلبکی ـ زیر سیگاری و لیوان‌میرساند این شرکت آماده است محصولات‌مزبوررا که جملگی از نوع‌مرغوب و مورد نیاز بازار ایران تهیه شده است با قیمت مناسب و شرائط آسان در اختیار خریداران محترم قراردهد . برای اطلاع از شرائط فروش متمنی است همه روزه از ساعت ۸ صبح تا دو بعداز ظهربدفتر شرکت مراجعه فرمائید.

شرکت سهامی کارخانجات‌شیشه ایران

خیابان‌سیلو شماره ۵۲ تلفن ۵۳٦۴۵۳ـ ۵۲۸۷۷۲ ۱ـ۲

۱۸ توصیه برای موفقیت داوطلبان کنکور و امتحانات نهائی

ده‌ها تن از دانشجویان و دانشگاه و مدرسه عالی رمز موفقیت خود را در کنکور بازگو کردند

موفقیت در کنکور تنها به معلومات بستگی ندارد

اسامی دانشجویانی که با آنها گفتگو شده است

گزارش از: پرویز عطائی

موفقیت حتمی در کنکور و امتحانات ششم نهائی براساس تجربیات چند سال گذشته تنها به داشتن معلومات بستگی ندارد بلکه رعایت نکردن ضوابطی چند ممکن است شانس قبولی داوطلب را کاهش داده و او را با شکست مواجه سازد.

موارد بسیاری شاهد براین موضوع است بعنوان مثال دانش آموزی با معدل بسیار خوب در امتحانات کلاس ششم قبول میشود ولی نمی تواند از سد کنکور بگذارد.

دراین مورد با چند تن از این قبیل دانش آموزان گفتگو کرده ایم و بنا به گفته هایشان آنها معتقد بودند که در کنکور ورقه خوبی نوشته اند و امید بسیاری به قبول شدن خود داشتند ولی در روز اعلام نتیجه باکمال تعجب باعدم موفقیت روبرو شده اند یکی از آنها که به قبول شدن خود ایمان داشت به آزمون شناسی مراجعه کرد تا دلیل رد شدن خود را سئوال کند پس از تحقیقاتی که انجام داد بالاخره روشن شد چون یکی از پاسخنامه های مهم آزمون امتحانی او در روز امتحان در دستش ناخورده بود و کامپیوتر این قبیل پاسخ نامه ها را تصحیح نمی کند در نتیجه با اینکه استحقاق قبولی را داشته ولی باعدم موفقیت روبرو گردیده است.

علت موفق نشدن یکی دیگر از دنش آموزان ننوشتن مشخصات کامل خود در ورقه پاسخنامه بود علاوه براینها مسایل و نکات بسیار مهم دیگری وجود دارند که هر داوطلب باید انها را رعایت کند.

برای جلوگیری از بروز چنین اشتباهاتی و برای آشنائی بیشتر شما با نکات مهم و اساسی کنکور بعد از صحبت با دهها تن دانشجو که در کنکور و امتحانات ششم نهائی سالهای قبل موفقیت بدست آورده اند به نتایج زیر رسیدیم و لازم دانستیم چکیده این گفتگوها را برای شما بازگو کنیم.

قابل توجه داوطلبان کنکور دانشگاهها

۱ ـ از جواب دادن به سئوالات وقت گیر اجتناب کنید و تا وقت کافی برای پاسخ دادن به سئوالات دیگر را داشته باشید.

۲ ـ داوطلب باید به نوشتن جواب سئوال «در جای درست» توجه داشته باشد

۳ ـ بدلیل جواب ندادن به یک سری از سئوالات روحیه خود را نبازید و با خونسردی به سئوالات دیگر پاسخ دهید.

۴ ـ شب قبل از امتحان دیگر به مطالعه نپردازید و استراحت کنید تا صبح روز امتحان انرژی و آمادگی کافی را داشته باشید.

۵ ـ به جوابهای درست تر توجه کافی داشته باشید و به چهار جواب توجه کنید چون ممکن است از این چهار جواب ها یکی درست و دیگری درست تر باشد.

۶ ـ با انتخاب رشته تحصیلی مورد علاقه شوق بیشتری برای امتحان دادن خواهید داشت

۷ ـ وقت خودرا باتعداد سئوالات داده شده تنظیم کنید.

۸ ـ در موقع امتحان با فکری متمرکز و آسوده به پاسخ دادن سئوالات بپردازند.

۹ ـ برای آشنایی بیشتر با نحوه امتحان بهتر است با دانشجویان سالهای قبل تماس بگیرید و دراین مورد با آنها گفتگو کنید.

۱۰ ـ حتی المقدور سعی کنید که نظافت را در جواب دادن رعایت کنید زیرا پاسخنامه های تا خورده و کثیف را کامپیوتر تصحیح نخواهد کرد.

۱۱ ـ چون درتست های چهار جوابی دو جواب آن بسیار بهم نزدیکتر است تشخیص جواب صحیح احتیاج به اطلاعات وسیع (درحد کتب تعیین شده) و سرعت عمل کافی (بادر نظر گرفتن لحظات زمانی) دارد.

۱۲ ـ کتب دوره دوم دبیرستان را قبل از امتحان مطالعه کنید.

۱۳ ـ سعی کنید آزمون انگلیسی را بهتر و با دقت بیشتری جواب دهید زیرا اکثر دانش آموزان دراین درس ضعیف میباشند.

۱۴ ـ تا انجا که امکان دارد به درست بودن جواب اطمینان داشته باشید تا تعداد جوابهای غلط خود را کاهش دهید.

۱۵ ـ برای آشنایی بیشتر به مسیر محل امتحان، لازم است چند روز قبل از امتحان به این محل بروید و در روز امتحان نیز لااقل ۳۰ دقیقه زودتر از موعد مقرر در محل امتحان حاضر باشید.

۱۶ـ توجه کامل به تذکرات و دستورات مسئولان برگزاری کنکور داشته باشید.

۱۷ ـ در تمام پاسخنامه های آزمون مشخصات خود را با دقت کامل یادداشت کنید.

۱۸ ـ نسبت به قبول شدن بی تفاوت باشید تا دچار هیجان کمتری شوید.

امید است با توجه به این نکات که تجربیات چند ساله بسیاری از قبول شدگان در کنکور است شانس موفقیت بیشتری در امتحانات کنکور داشته باشید.

ادامه دارد

سئوالات زبان و ادبیات فارسی

طرح از: مهدی - احسانی

(۱) - کدام یک از مطالب ذیل درست است؟

۱- جامی در جام درگذشت و کتاب «فیه ما فیه» از اوست.

۲- مولوی در هرات درگذشت و کتاب جامع عباسی از اوست

۳- شیخ بهائی در اصفهان درگذشت و کتاب نفحات الانس از اوست

۴- هاتف در قم درگذشت و ترجیع بند عارفانه‌ای از او بیادگار مانده است

(۲) - در بین ابیات ذیل کدام بیت است که معنی و مفهومش با بقیه اختلاف دارد

۱- نه اندر شکاری که گور افکنی = دگر آهوان را به شور افکنی

۲- گفت من آن آهویم کز ناف من = ریخت این صیاد خون صاف من

۳- شد ناف معطر سبب کشتن آهو = شد طبع موافق سبب بستن گفتار

۴- ای من آن روباه صحرا کز کمین = سر برندش برای پوستین

(۳) - کدام یک از پاسخها را در جای نقطه چین قرار دهیم تا معنی شعر کامل گردد؟

هر که را عشق نباشد نتوان ..... شمرد = وآن که جانش ز محبت اثری یافت نمرد

۱- مرده ۲- خفته ۳- بنده ۴- زنده

(۴) - در بین ابیات ذیل کدام بیت است که معنی و مفهومش با بقیه اختلاف دارد؟

۱- مرا به مرگ عدو جای شادمانی نیست = که زندگانی ما نیز جاودانی نیست

۲- چون مرگ ترا نیز بخواهد فرسود = بر مرگ کسی چه شادمان باید بود

۳- مرگ چون موم نرم خواهد کرد = تن ما گر ز سنگ و سندان است

۴- مکن شادمانی به مرگ کسی = که دهرت نماند پس از وی بسی

(۵) - کدام یک از مصدرهای زیر متعدی است؟

۱- افتادن ۲- دویدن ۳- برداشتن ۴- ایستادن

(۶) بیاورد شبرنگ بهزاد را = که دریافتی روز کین باد را

در بیت فوق «دریافتی» چه زمانی دارد

۱- ماضی استمراری ناقص ۲- مضارع التزامی ۳- ماضی نقلی ۴- مستقبل

(۷) - چو در قومی یکی بیدانشی کرد = نه که را منزلت ماند نه مه را

معنی بیت با کدام یک از چهار بیت ذیل مطابق است؟

۱- چو علم آموختی از حرص آنگه ترس کاندر شب = چو دزدی با چراغ آید گزیده‌تر برد کالا

۲- ندیدستی که گاوی در علف زار = بیالاید همه گاوان ده را

۳- چو دانش نداری به کاری درون = نباشد ترا چاره از رهنمون

۴- چو دانا ترا دشمن جان بود = به از دوست مردی که نادان بود

(۸) - کتاب اسرار الحکم از کیست؟

۱- ملا محمد باقر مجلسی ۲- ملا هادی سبزواری ۳- ملا صدرا ۴- میرداماد

(۹) - تذکرهٔ هفت اقلیم تألیف چه کسی است؟

۱- سام میرزا ۲- علیقلی خان واله داغستانی ۳- امین احمد رازی ۴- میرخواند

(۱۰) - صدرالدین محمد بن ابراهیم شیرازی در چه دوره‌ای می‌زیست؟

۱- دورهٔ مغول ۲- دورهٔ صفوی ۳- دورهٔ افشاریه ۴- دورهٔ زندیه

(۱۱) - گر تو قرآن بدین نمط خوانی = ببری رونق مسلمانی

در مورد (ی) به دنبال (ببری) و (مسلمانی) کدام پاسخ درست است؟

۱- اولی ضمیر دومی مصدری ۲- هر دو مصدری

۳- هر دو ضمیر ۴- اولی مصدری دومی ضمیر

(۱۲) - سالها دل طلب جام جم از ما میکرد = آنچه خود داشت ز بیگانه تمنا میکرد

معنی بیت با کدام یک از چهار بیت زیر مطابق است؟

۱- جام می و خون دل هر یک به کسی دادند = در دایرهٔ قسمت اوضاع چنین باشد

۲- بیگانه دزد را به کمین میتوان گرفت = نتوان رهید ز آفت دزدی که آشناست

۳- ما عبث در سینهٔ دریا نفس را سوختیم = گوهر مقصود در دامان ساحل بوده است

۴- گفت جامی دهیدش از می ناب = گرچه ناخوانده باشد این مهمان

(۱۳) - معنی درست کلمهٔ استمتاع چیست؟

۱- به عاریت گرفتن ۲- آگاهی جستن ۳- رخوت و سستی ۴- برخورداری جستن

(۱۴) - املای کدام کلمه با توجه به معنی مقابل غلط است؟

۱- اصطناع: برگزیدن ۲- بهتان: دروغ بستن

۳- سفط: صندوقچه دسبد ۴- عاجل: شتابنده

(۱۵) - مسلم جوان راست بر پای جست = که پیران برند استعانت به دست

در مورد (بر پای جست) و (مسلم) و (دست) کدام یک از پاسخها به ترتیب درست است

۱- مسندالیه - مسند - مفعول با واسطه ۲- مسند - مسندالیه - مفعول بیواسطه

۳- مفعول با واسطه - مسند - مفعول با واسطه ۴- مفعول بیواسطه - مفعول با واسطه - فاعل

(۱۶) - معنی کلمهٔ مفتی چیست؟

۱- فریفته و شیفته ۲- فتنه انگیز ۳- فتور و سستی ۴- فتوی دهنده

(۱۷) - املای کدام کلمه با توجه به معنی مقابل غلط است؟

۱- میغ: ابر ۲- واثق: مطمئن ۳- حودج کجاوه ۴- نزار: لاغر و نحیف

(۱۸) املای کدام یک از کلمات زیر با توجه به معنی مقابل آن غلط است؟

۱- محابا: ملاحظه ۲- مضیف: میزبان

۳- ساحی: فراموشکار ۴- اعتاق: آزاد کردن بنده

(۱۹) - املای کدام کلمه با توجه به معنی مقابل آن درست است؟

۱- محابت: سهمگینی و بزرگی ۲- نغمه: بوی خوش

۳- مقاک: گودال ۴- غمض: سعایت و بدگوئی

(۲۰) - املای کدام یک از کلمات زیر با توجه به معنی مقابل درست است؟

۱- عاجل: آینده ۲- صطوت: تندی، حمله بردن

۳- ثوب: جامه ۴- مضاهرت: پشتیبانی - یاری

(۲۱) املای کدام یک از کلمات زیر با توجه به معنی مقابل غلط است؟

۱- رضاع: شیرخوارگی ۲- تلهف: افسوس خوردن

۳- حضاقت: استادی و دانائی ۴- تتبع: تحقیق و کاوش

(۲۲) - معنی درست کلمهٔ (مجمر) چیست؟

۱- عود سوز ۲- مجسمه ۳- روسری ۴- کجاوه

(۲۳) کتاب (تذکرة الشعراء) از کیست؟

۱- میرخواند ۲- حافظ ابرو ۳- دولتشاه سمرقندی ۴- امین احمد رازی

(۲۴) - کتاب (امثال و حکم) از کیست؟

۱- محمد قزوینی ۲- علی اکبر دهخدا ۳- دکتر محمد معین ۴- ابراهیم پورداود

(۲۵) - کتاب (جهانگشا) از کیست؟

۱- علاءالدین علی قوشچی ۲- علاءالدین عطاملک جوینی

۳- علی بن حسین زواری ۴- علیقلی خان واله داغستانی

(۲۶) - در کدام یک از پاسخهای ذیل نام یک اثر از جلال الدین محمد مولوی دیده میشود؟

۱- المواقف ۲- حکمة الاشراق ۳- مکاتیب ۴- جلایر نامه

۲۷ - در کدام یک از پاسخهای زیر نام یکی از علمای مشهور مذهبی دورهٔ صفوی دیده میشود

۱- قاضی بیضاوی ۲- شیخ نجم الدین رازی

۳- ملا هادی سبزواری ۴- ملا محمد باقر مجلسی

پاسخ سئوالات ادبیات فارسی

سؤال	پاسخ درست	سؤال	پاسخ درست
۱	۴	۱۵	۱
۲	۱	۱۶	۴
۳	۴	۱۷	۳
۴	۳	۱۸	۳
۵	۳	۱۹	۲
۶	۱	۲۰	۳
۷	۲	۲۱	۳
۸	۲	۲۲	۱
۹	۳	۲۳	۳
۱۰	۲	۲۴	۲
۱۱	۱	۲۵	۲
۱۲	۳	۲۶	۳
۱۳	۴	۲۷	۴
۱۴	۱		

نمونه سئوالات انگلیسی

از: کهتری

1- I bought a ..... hat yesterday.

a. ten-dollar b- ten-dollars

c. tens-dollars d. ten^3-dollar

2- The doctor told me to stay ... bed.

a. in b. on

c. at d. to

3- Have you heard the latest news? No, what .... ? a. are they b. is it

c. are there d. be it

4 ..... Seen the art Collection?

a. Did they have b. Have they

c. Do they have d. Do they

5- If it ..... fine tomorrow, I will play tennis.

a- is b. will be

c. is being d. To be

6 If the train hadn't stopped, the child .....

a. would be killed b. woud have killed

c. would have been killed d. would kill

7- Should those materials ..... Last month?

a. had been ordered b. to be ordered

c. have been ordered d. to order

8- Our exercises ..... by the teacher.

a. is corrected b. are corrected

c. has been corrected d. will correct.

9- I'm going to have my watch .....

a. be mended b. to mend

c. mended d. mending

10 The food in that restaurant seems ..... better than it used to be.

a. Some b. something

c- Somehow d. somewhat

11- The package ..... by the post.

a. should be send b. should be sent

c- should been sent d. shall send

12. Men traveling .... foot, find powdered food easy to carry.

a. in b. on

c. by d. off

13- How Long is it ..... you Last saw him?

a. while b. when

c. since d. before

14- The thieve ..... by the police.

a. was arrested b. were arrested

c. were arrest d. will be arrest

15. You should get your garden gate .....

a. repairing b. be repaired

c. repaired d. to repair

16. When a fire breaks out ..... start their work.

a. reporters b. drivers

c. firemen d. editors

17- Nurses work in .....

a. fire stations b. police offices

c. hospitals d. big cities

18. In a big city there are many .....

a. people b. sunlight

c. money d. happiness

19. Which of these sounds are city sounds?

a. Cows mooing b. chickens cackling

c. birds singing d. policemen whistling

20. The opposite of LATE is .....

a. room b. complete

c- soon d. delayed

21- The opposite of Lower is .....

a. lesser b. higher

c. happier d. slower

22. Trucks are ..... automobiles.

a. big b. small

c. Taxis d. beautiful.

پاسخ سئوالات انگلیسی

1-(a) 2.(a) 3.(b) 4.(b) 5.(a)

6-(c) 7.(c) 8.(b) 9.(c) 10.(d)

11.(b) 12.(b) 13.(c) 14.(b) 15.(c)

16.(c) 17.(c) 18.(a) 19.(d)

20.(c) 21.(b) 22.(b)

سئوالات شناخت ایران و فرهنگ ملی

طرح از احمد زعیم

۱ - قدیمترین مجسمه انسانی که در ایران پیدا شده مربوط بچه زمان و در چه شهری بوده است

الف: ۴۲۰۰ ق.م - کاشان ب: ۲۵۰۰ ق.م - شوش ج: ۲۷۰۰ ق.م - همدان ج: ۶۰۰۰ ق.م - سلوکیه

۲ - قدیمترین و مردمترین تمدنهای پیش از تاریخ ایران در کجا پیدا شده؟

الف: گیان و سیالک ب: نینوا و شوش ج: انزان و حسنلو د: هگمتانه و بیستون

۳ - قبل از آمدن آریاها چه اقوامی در ایران سکونت داشتند؟

الف: کاسیها ب: بابلیها ج: مادها د: آشوریها

۴ - آریاها قبل از آمدن بایران چه دینی داشتند؟

الف: پرستیدن مظاهر طبیعت ب: زردشتی ج: مهرپرستی د: بت پرستی

۵ - نخستین پیغمبر یکتاپرست ایرانی چه نام دارد؟

الف: مانی ب: مزدک ج: زردشت د: مردوک

۶ - در دین زردشتی جهان آفرینش بکدام گونه تقسیم شده است؟

الف: اسپنته مینو و انگره مینو ب: اهورامزدا و اهریمن ج: تاریکی و روشنائی د: مزدیسنا و دئوا

۷ - خط مخصوصی که با آن کتاب اوستا را می نوشتند چه نام دارد؟

الف: پهلوی ب: دین دبیره ج: آرامی د: میخی

۸ - در هنگام حمله کورش بشر بابل خدای معروف بابلیان چه نام داشت؟

الف: بعل ب: آمون ع ج: مردوک د: گیلگامش

۹ - بغابوخش چه کسی بود؟

الف: از سرداران کورش ب: از یاران داریوش ج: از خدایان بابل د: از یاران داریوش

۱۰ - هلس پونت اسم قدیم کجاست؟

الف: بیروت ب: قبرس ج: دریای سیاه د: تنگه داردانل

۱۱ - نام قدیم تنگه جبل الطارق چه بوده است

الف: پونت اکسن ب: کارتاژ ج: دتروا د: ستونهای هرکول

۱۲ - پیمان صلح کالیاس بین چه دولتهائی بسته شد؟

الف: بین مصر و ایران ب: بین ایران و لیدی ج: بین ایران و بابل د: بین ایران و آتنیان

۱۳ - دو شعبه اصلی که رود کرج را بوجود میآورند چه نام دارند؟

الف: ولات رود و وارنگ رود ب: قره چای و قره سو ج: جبله رود و جاجرود د: رود شور و قمرود

۱۴ - تخمین جمعیت شهرنشین ایران در سالهای اخیر چقدر است؟

الف: ۱۵ میلیون ب: ۶ میلیون ج: ۹ میلیون د: ۱۳ میلیون

۱۵ - دریای خزر بوسیله چه کانالی بدریای سیاه ارتباط دارد؟

الف: ولگا - مسکوا ب: ولگا - اورال ج: اورال ولگا د: ولگا - دن

۱۶ - از بنادر نفتی ایران کدام یک فعالترند

الف: آبادان ب: شاهپور ج: معشور د: خارک

۱۷ - سواحلی از ایران که با دریای آزاد ارتباط چند کیلومتر است؟

الف: ۷۰۰ کیلومتر ب: ۱۲۰۰ کیلومتر ج: ۱۸۰۰ کیلومتر د: ۱۵۰۰ کیلومتر

۱۸ - میانگین ارتفاع کشور ایران چه اندازه است؟

الف: ۱۱۰۰ متر ب: ۹۰۰ متر ج: ۵۱۰ متر د: ۱۲۰۰ متر

۱۹ - متبکر پیش آهنگی در جهان چه نام دارد؟

الف: هانری دونانت ب: لرد بیدن پاول ج: نانتیگل د: جیمز

۲۰ - دادگاه بخش صلاحیت رسیدگی بشکایاتی تا چه مبلغ را دارد؟

الف: ده هزار ریال ب: صد هزار ریال ج: یکمیلیون ریال د: دویست هزار ریال

۲۱ - اعاده حیثیت مقصرین جنائی چند سال بعد از آزادی انجام میگیرد؟

الف: ۵ سال ب: ۳ سال ج: ۴ سال د: ۱۰ سال

پاسخ سئوالات شناخت ایران و فرهنگ ملی

۱ - الف ۲ - الف ۳ - الف ۴ - الف ۵ - ج ۶ - الف

۷ - ب ۸ - ج ۹ - د ۱۰ - د ۱۱ - د ۱۲ - د

۱۳ - الف ۱۴ - د ۱۵ - د ۱۶ - د ۱۷ - ج ۱۸ - د

۱۹ - ب ۲۰ - ب ۲۱ - د

سئوالات نمونه ششم نهائی و پاسخ آنها

تمام دانش‌آموزان سال پنجم و داوطلبان کنکور سال آینده میتوانند باجمع‌آوری صفحات ویژه کنکور و ششم نهائی روزنامه اطلاعات موفقیت آینده خود را تضمین کنند

طراحان سئوالات ششم نهائی وکنکور روزنامه اطلاعات

فریدون دولو — جعفرگل باباپور — اسحق فرهمند پور — دکترعلی اکبر اناری — منوچهر اتفاق ظهیری — مهندس احمد محمدی — مهدی احسانی — مصطفی رنگچی — حبیب صدریان

عباس حدادزاده — احمد قندهاری — شفیع چلاجور — همایون تفضلی — احمد زعیم — فرهنگ اشتیاقیان — هوشنگ نگاری — محسن صحافی — حسام عطروش

کیومرث صیامی — غلامحسین کهتری — فریدون گشتاسبی — مهدی منصوری — علی عاطفی — پرویز نجفیانی — اصغر شوشتری — سیف‌الدین وفائی — خانلر بیگلری

در طرح ابتکاری روزنامه اطلاعات کلیه سئوالات کنکور وششم نهائی برای نخستین بار طرح میشود

صفحات ویژه اطلاعات برای کنکور وامتحانات ششم نهائی

سرویس دانشگاهی و فرهنگی روزنامه اطلاعات برای پیگیری یکسان هموم داوطلبان آزمون همگانی و امتحانات ششم نهایی از دبیران و اساتید باتجربه پایتخت از امروز سئوالات اساسی کنکور و امتحانات ششم نهایی را در صفحات ویژه‌ئی منتشر کرده است. هدف اساسی آنست که در تهران شهرستانها و دور افتاده‌ترین نقاط ایران جوانان تشنه علم و دانش بتوانند سطح آگاهی خود را بالا برده و آمادگی بیشتری برای امتحانات پیدا کنند.

بسیاری از دانش آموزان از کنکور و امتحانات، تصور غول آسایی دارند در حالیکه با کمی تمرین و کسب تجربه به آسانی میتوان در آزمون همگانی و امتحانات ششم نهایی توفیق حاصل کرد.

بهمین جهت از هزار جواب نمونه سئوالات آزمون همگانی و ششم متوسطه و پاسخ آن ها در صفحات مخصوص «کنکور» بطور وسیعی چاپ و منتشر شد

سرویس دانشگاهی روزنامه اطلاعات باتوجه به علاقه و تلاش این گروه انبوه که دانشجویان و افراد دانشگاهی فردای ایران خواهند بود و به علت طرح سئوال های متعدد روز افزونی که بامسئولان این بخش روزنامه در میان میگذارند در این شماره خود های تفصیلی و دقیق پرسش های آزمون همگانی را در چهار صفحه منتشر می‌کرد

در طرح این سئوالات که با همکاری و نظارت برجسته‌ترین استادان و رزیده‌رشته‌های مختلف انجام گرفته است کوشیده‌ایم اساسی‌ترین مسائل علمی را برای آگاهی و ارتقاء دانش و معلومات داوطلبان ارائه دهیم و حتی‌المقدور از تجربه های ارزنده این‌حیات علمی که از میان دبیران با سابقه برگزیده شده‌اند و در زمینه مشکلات و نحوه فراگیری دروس و ایجاد رابطه ذهنی دانش آموزان بامحتوای کتاب های درسی صاحب نظر هستند برای راهنمائی داوطلبان کمک بگیریم.

ممکن است این سئوال از خاطر عده‌ای بگذرد که با وجود چاپ دهها کتاب مختلف درمورد سئوالات کنکور و مباحث تعداد بیشماری کلاس بخصوص آمادگی داوطلبان چرا روزنامه اطلاعات این روش را انتخاب کرده است برای توضیح بیشتر یادآور می شود که در دانش آموز داوطلب دانشگاهی هنگام مطالعه کتاب‌های راهنمائی و یا حضور در کلاس همیشه نکات و مسائلی مبهم و حل نشده دارد از اینرو در صفحات روزنامه اطلاعات باپیگیری از تجربه دبیران و توجهی که آنان به نقاط مبهم بعضی از دروس دارند سعی شده در این جا خوانندگان ازهر دو عامل یعنی طرح سئوالات و توضیحات کافی بتوانند استفاده کنند.

صفحات کنکور روزنامه کلاس همیشه دائری است که داوطلبان می توانند با مراجعه به آن بتقویت بیشتر خود بپردازند و درصورت روبرو شدن با مشکل و نقطه مبهمی از راهنمائی و تجربه استادان بهرمند شوند. در شماره های آینده پیرامون این صفحات و هدفهای دیگر روزنامه اطلاعات مطالب تازه‌تری خواهید خواند. چنانچه سئوالی در این زمینه دارید لطفا بعد از ظهر بین ساعت ۶ الی ۸ بعد ازظهر با روزنامه اطلاعات تلفن ۳۲۸۲۷۷ تماس حاصل کنید.

نام و نام خانوادگی - رشته

۱- کیومرث صیامی - حساب استدلالی
۲- محسن صحافی - شیمی
۳- مسعود محمدی - ریاضی
۴- علی‌اکبر اناری - شیمی
۵- فرامرز صیامی - طبیعی
۶- اسداله مجدی - فیزیک
۷- اسحق فرهمندپور - ریاضی
۸- فریدون دولو - طبیعی
۹- محمدجعفر گل‌باباپور - شیمی
۱۰- احمد قندهاری - ریاضی
۱۱- حبیب صدریان - فیزیولوژی گیاهی
۱۲- فیروز پیله‌وری - فیزیک
۱۳- احمد محمدی - فیزیک
۱۴- منوچهر اتفاق ظهیری - ریاضی
۱۵- اصغر شوشتری - شناخت فرهنگ ملی
۱۶- حسام عطروش - فیزیک
۱۷- پرویز نجفیانی - زبان
۱۸- مهدی منصوری - زبان
۱۹- عباس حدادزاده - ادبیات
۲۰- غلامحسین کهتری - زبان
۲۱- فرهنگ اشتیاقیان - ادبیات
۲۲- مهدی احسانی - ادبیات
۲۳- علی عاطفی - ریاضی
۲۴- احمد زعیم - شناخت فرهنگ ملی
۲۵- مصطفی رنگچی - حساب استدلالی
۲۶- رضا امینی - فیزیک و مکانیک
۲۷- حسن نژاد - مسائل ملی و میهنی
۲۹- محمد شاهین - طبیعی
۳۰- همایون تفضلی - شناخت فرهنگ ملی
۳۱- شفیع چلاجور - علوم طبیعی
۳۲- علی عاطفی - ریاضی
۳۳- خانلر بیگلری - طبیعی

اختصاص صفحات ویژه‌ای برای طرح سئوالات کنکور و ششم نهائی که برای نخستین بار به شیوه‌ای ابتکاری و جدید در روزنامه اطلاعات انجام گرفت همانگونه که انتظار میرفت با استقبال گروه بیشماری از دانش پژوهان روبرو شد و موجب ارتباط علمی و مستقیم داوطلبان کنکور و دانش آموزان باستاد کنکور و ششم نهایی روزنامه گردید

تنظیم کنندگان این ویژه نامه برای توضیح بیشتر یادآوری نکات زیر را ضروری میدانند:

سئوالات طرح شده چنانکه تا کنون اکثر خوانندگان علاقمند بآن توجه کرده‌اند حاصل کوشش و ابتکار دبیران و استادان همکار روزنامه اطلاعات است و همه براساس ضرورت هائی برای موفقیت کامل داوطلبان و دانش آموزان کنکور و ششم نهایی تنظیم شده است و به این ترتیب آنچه در این صفحات منعکس میشود طرحهای جدید و بی سابقه‌ای است که گروه بیشماری از دبیران ازموده و استادان در تهیه آن شرکت جسته‌اند.

سرویس دانشگاهی و فرهنگی روزنامه اطلاعات همچنین از کلیه داوطلبان و علاقمندان به آگاهی بیشتر مسائل علمی و درسی دعوت میکند سئوالات موردنظر خود را با «ستاد کنکور و ششم نهایی» روزنامه که تا پایان موعد برگزاری آزمون همگانی و امتحان ششم ادامه دارد در میان بگذارند و صبح و بعدازظهر از ساعت ۱۰ تا ۱۲ و ۵ تا ۷ با تلفن ۳۲۸۲۷۷ سئوالات خود را مطرح کنند و جواب آنرا دریافت دارند.

ستاد کنکور و ششم نهایی همچنین به نامه های داوطلبان و دانش آموزان در زمینه مسائل مختلف درسی و علمی پاسخ میدهد و آن بخش از سئوالات را که میتواند راهنمای دیگر علاقمندان باشد در روزنامه چاپ خواهد کرد.

منبع اصلی تهیه سئوالات تجربه و دانش دهها دبیر و استاد ورزیده است وازکتابهای راهنمائی برای طرحهای جدید استفاده نشده‌است بامطالعه سئوالات طرح‌شده توسط هیات علمی روزنامه اطلاعات احتیاجی به مراجعه کتابهای راهنمائی ندارید

نمونه سئوالات شیمی ششم نهائی

تهیه کننده - گل‌باباپور

۱ — یك حجم بخارجسم آلی شامل کربن — ئیدروژن — اکسیژن رابا پنج حجم اکسیژن مخلوط ودرآب سنج میسوزانیم. پس ازسوختن کامل حجم بخارات دردستگاه اودیومتر ۷/۵ حجم خواهد بود که دراثر سردکردن چهارحجم ازآن کم میشود و ۵/۰ حجم بوسیله فسفر جذب میشود وبقیه‌گازی است که بوسیله محلول غلیظ پتاس جذب میشود. حجم ها درشرایط یکسان اندازه‌گیری میشوند. اولا فرمول ملکولی این جسم آلی چیست. گسترده‌تمام ایزومرهای آنرارسم کنید. ثانیا معین کنید که دربین این ایزومرها جسم مورد نظر کدام است درصورتیکه بدانیم جسم قابل اکسیده شدن است و اگر ۱/۲ گرم آنرا اکسیده‌کنیم اسیدهای آلی حاصل بوسیله ۲۰۰ سانتی مترمکعب محلول سود ۸ گرم در لیتر خنثی میشود.

۲ — معادله‌های تبدیلات شیمیایی زیررانوشته و شرایط عمل راذکر کنید:

نئوپرن ← کلروپرن ← وینیل استیلن ← استیلن ← کاربید

الکل پروپیلیك ← پروپیل آمین ← سیانوراتیل ← برموراتیل ← اتانل ← اتان

۳ — معادله‌های شیمیائی تهیه مواد زیررانوشته وشرایط عمل راذکرکنید:

تولوئن (متیل بنزن) بطریقه فریدل. کرافت — اسید پیکریك ازفنل معمولی. آنیلین ازبنزن (دومعادله) — اوره ازکلرورکربونیل (فسژن)

سیانوژن ازسیانورمرکوریك

۴ — ازاثربرم وبرومورئید روژن بریك بوتن چه‌موادی بدست میاید، نام ببرید ومعادله‌های انجام‌شده‌رابنویسید.

۵ — فرمول الکترونی عنصر ۱۴ = 2 را درحالت عادی ودرحالت تحریك شده بنویسید وبگوئید درحالت عادی چند الکترون جفت نشده دارد ودرحالت‌تحریك شده‌تعداد آن به‌چند میرسد. این‌عنصر درکدام دوره‌تناوب‌ورکدام‌گروه‌قرار دارد.

۶ — محلولی ازفنل معمولی دردست‌است:

ده‌سانتیمتر مکعب این‌محلول بوسیله ۲۰ سانتی مترمکعب محلول سودرسی نرمال خنثی میشود بفرض کامل بودن فعل وانفعال غلظت ملکولی فنل رادرمحلول بدست آورید.

تعیین‌کنید که ۵۰ سانتیمترمکعب این‌محلول باآب برم چندگرم رسوب میدهد گسترده جسم آلی تولید شد مرارسم‌کنید.

۷ آمینی است بابنیان ئیدروکربو، سیرشده‌زنجیری‌ونوع اول گازی شکل که‌درهرلیترمحلول‌آبی آن ۱۱۸ گرم — گازآمین — بحالت خالص حل شده‌است — ۲۰ سانتیمترمکعب ازمحلول آمین‌مورد آزمایش را به وسیله‌اسید کلریدریك خنثی کرده ونمك مونوکلریدرات حاصل رابانیترات نقره‌ترکیب‌میکنیم رسوبی حاصل میشود که جرم آن ۰/۷۴ گرم‌است فرمول ملکولی آمین آمین ونام‌آن چیست گسترده‌ایزومرهای آنرارسم کنید واثراسید نیتروراابرایزومرهای نوع اول آن بنویسید ونام الکلهای بدست آمده رابنویسید.

۸ — اثر کلرورهای فسفر (تری کلرور فسفر — پنتاکلرور فسفر — اکسی کلرور فسفر) را هر یک جداگانه بر اسید استیک واستون بنویسید

۹ — چه تفاوتی بین فرمول ساده و فرمول ملکولی و فرمول ساختمانی میباشد ، بنویسید .

۱۰ — از الکل اتیلیک واستون چگونه کلروفرم تهیه میکنند معادله‌های انجام شده را بنویسید .

پاسخ نمونه سئوالات شیمی ششم نهائی

حل مسئله اول :

$$C_xH_y + (x + \frac{y}{4})O_2 \longrightarrow xCO_2 + \frac{y}{2}H_2O$$

$$\frac{1}{V} = \frac{x + y/4}{V_1 - V_3} = \frac{x}{V_2} = \frac{y/2}{V_4}$$

حجم بخارات جسم آلی را V در نظر می‌گیریم

$$\frac{1}{V} = \frac{x}{2V} = \frac{y/2}{4V} = \frac{-x + y/4 - z/2}{5V - 0/5V}$$

$x = 3 \quad y = 8 \quad Z = 8 \quad C_3H_8O = 60$

چون این جسم آلی از فرمول عمومی $C_nH_{2n+2}O$ پیروی می‌کند از دسته انواع الکل‌های زنجیری سیر شده و یک ظرفیتی و اتراکسیدها است و گسترده ایزومرهای آن مطابق شکل‌های زیر است

(۱) ۱ پروپانل یا الکل پروپیلیک

(۲) ۲ پروپانل یا الکل ایزو پروپیلیک

(۳) اتراکسید اتیل ـ متیل

چون جسم مورد آزمایش قابل اکسیده شدن است اتراکسید نبوده بلکه از دسته الکل‌ها میباشد. برای تشخیص نوع الکل اگر از اکسیده شدن یک ملکول آن یک ملکول اسید بدست آید یک ملکول سود را خنثی میکند و اگر نوع دوم باشد دو ملکول اسید میدهد که دو ملکول سود را خنثی خواهد کرد.

$$N_{NaOH} = \frac{C}{E} = \frac{8}{40} = \frac{1}{5}$$

الکل	اسید	سود
۱/۲		حجم نرمال سود $200 \times \frac{1}{5}$ cc
۶۰		۱۰۰۰ ml
$n = 2$		تعداد ملکولهای سودیکه اسید حاصل از اکسیده شدن یک ملکول الکل را خنثی می‌کند.

نتیجه می‌گیریم که الکل مورد آزمایش نوع دوم یعنی ۲ پروپانل است

جواب سئوال دوم :

$$C_2Ca + 2H_2O \longrightarrow Ca(OH)_2 + C_2H_2$$

$$HC\equiv CH + HC\equiv CH \xrightarrow{Cu_2Cl_2} CH_2=CH-C\equiv CH$$

وینیل استیلن

$$CH_2=CH-C\equiv CH + HCl \longrightarrow CH_2=CH-C(Cl)=CH_2$$

کلروپرن

$$nCH_2=CH-C(Cl)=CH_2 \longrightarrow (-CH_2-CH=C(Cl)-CH_2-)_n$$

نئوپرن

$$CH_2=CH_2 + H_2O \xrightarrow{\text{رقیق } SO_4H_2} CH_3-CH_2OH$$

$$CH_3-CH_2OH + BrH \longrightarrow CH_3-CH_2Br + H_2O$$

$$CH_3-CH_2Br + KCN \longrightarrow CH_3-CH_2-CN + BrK$$

$$CH_3-CH_2CN + 2H_2 \longrightarrow CH_3-CH_2-CH_2NH_2$$

$$CH_3-CH_2-CH_2NH_2 + NO_2H \longrightarrow CH_3-CH_2-CH_2OH + N_2 + H_2O$$

جواب سئوال سوم :

$$C_6H_6 + CH_3Cl \xrightarrow{AlCl_3} C_6H_5-CH_3 + HCl$$

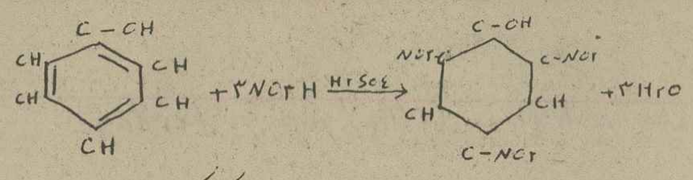

تری نیترو فنل (اسید پیکریک)

$$C_6H_6 + NO_3H \xrightarrow[\text{مونو نیترو بنزن}]{H_2SO_4} C_6H_5-NO_2 + H_2O$$

$$C_6H_5NO_2 + 6H \longrightarrow C_6H_5NH_2 + 2H_2O$$

آنیلین

$$COCl_2 + 4NH_3 \longrightarrow CO(NH_2)_2 + 2NH_4Cl$$

$$(CN)_2Hg \xrightarrow{\text{حرارت}} CN-CN + Hg$$

جواب سئوال چهارم :

$$CH_3-CH_2-CH=CH_2 + Br_2 \longrightarrow CH_3-CH_2-CHBr-CH_2Br$$

۱ و ۲ دی برومو بوتان

در مورد تاثیر برومور ئیدروژن بر ۱ بوتن باید دانست که بر طبق قانون مارکونیکوف اگر دو کربن دارای پیوند پی π دارای ئیدروژن‌های برابر نباشند جزء منفی ملکول به کربنی وصل میشود که ئیدروژن کمتری دارد و جزء مثبت به کربنی وصل خواهد شد که ئیدروژن بیشتری خواهد داشت.

$$CH_3-CH_2-CH=CH_2 + HBr \longrightarrow CH_3-CH_2-CHBr-CH_3$$

۲ برومو بوتان

جواب سئوال پنجم :

عنصری که دارای عدد اتمی $Z = 14$ میباشد چون بین ۱۱ و ۱۸ است در دوره تناوب سوم قرار دارد و چهارمین عنصر میباشد بنابراین در آخرین لایه اصلی آن ۴ الکترون خواهد داشت ، پس در دوره تناوب سوم و در گروه چهارم است

فرمول الکترونی آن در حالت عادی

$1s^2$	$2s^2$	$2p^6$	$3s^2$	$3p^2$
↓↑	↓↑	↓↑ ↓↑ ↓↑	↓↑	↓ ↓

بطوریکه ملاحظه میشود در حالت عادی دو الکترون جفت نشده (منفرد) دارد و بر طبق اصل Haund اگر چند اوربیتال که دارای انرژی برابر میباشند مثلاً سه اوربیتال $3P$ تا مادامیکه هر یک یک الکترون نداشته باشند غیر ممکن است که زوج الکترون دارا شوند.

بنابراین این عنصر (سیلیسیم Si) در حالت عادی دو ظرفیتی است و در موقع ترکیب یکی از دو الکترون اوربیتال $3S$ که انرژی کمتری از هر یک از سه اوربیتال $3P$ دارد ، مقداری انرژی کسب کرده و اوربیتال $3P$ بدون الکترون را اشغال میکند و بصورت زیر در می‌آید :

$1s^2$	$2s^2$	$2p^6$	$3s^1$	$3p_x^1$	$3p_y^1$	$3p_z^1$
↓↑	↓↑	↓↑ ↓↑ ↓↑	↓	↓	↓	↓

در اینصورت ۴ الکترون منفرد پیدا میکند که بصورت یک عنصر ۴ ظرفیتی می‌شود.

حل مسئله ششم :

$$C_6H_5OH + NaOH \longrightarrow C_6H_5ONa + H_2O$$

۹۴ g	10×1000 cc $\frac{N}{10}$
x	۲۰

$x = 0/188$ g/10 cc

۱۰ cc	۰/۱۸۸ g فنل
۱۰۰۰	$x = 18/8$ g.lit

$$C_M = \frac{C}{M} = \frac{18/8}{94} = 0/2 \text{ mol g lit}$$

$$C_6H_5OH + 3Br_2 \longrightarrow C_6H_2Br_3OH + 3BrH$$

۹۴ گرم	۳۳۱ رسوب گرم	۱۰۰۰ cc فنل	۱۸/۸ گرم فنل
۰/۹۴	$x = 3/31$ گرم رسوب	۵۰	$x = 0/94$

حل مسئله هفتم :

$$R-NH_2 + HCl \longrightarrow R-NH_3Cl$$

$$R-NH_2 \cdot ClH + NO_3Ag \longrightarrow RNH_2 \cdot NO_3H + AgCl$$

۱۰۰۰ cc فنل — ۱۱۸ گرم

مقدار آمین در ۲۰ cc $x = 2/36$ — ۲۰

$$R-NH_2 \sim RNH_2 \cdot ClH \sim AgCl$$

۲/۳۶	۵/۷۴
M	۱۴۳/۵

$M = 59$

$R-NH_2 = C_nH_{2n+1} \quad NH_2 = 59 = 14n + 17$

$n = 3 \quad C_3H_7NH_2$

(۱) پروپیل آمین — (۲) ایزو پروپیل آمین

(۳) اتیل ـ متیل آمین — (۴) تری متیل آمین

$$CH_3-CH_2-CH_2-NH_2 + NO_2H \longrightarrow CH_3-CH_2-CH_2OH + N_2 + H_2O$$

الکل پروپیلیک

$$CH_3-CH(CH_3)-NH_2 + NO_2H \longrightarrow CH_3-CHOH-CH_3 + N_2 + H_2O$$

الکل ایزو پروپیلیک

جواب سئوال هشتم :

باید دانست که کلرورهای فسفر بر عامل اجسام آلی اثر دارند و اثرشان بر الکل‌ها و اسیدها شبیه هم بوده و هر سه جسم برآیند و دسته از اجسام آلی اثر دارند و اثرشان بر اتراکسید و آلدئیدها و سُتن‌ها شبیه هم بوده و فقط پنتاکلرور اثر دارد و دوتای دیگر بر این سه دسته اثری ندارند.

$$CH_3-C(CH_3)=O + P(=Cl_2)\equiv Cl_3 \longrightarrow POCl_3 + CH_3-CCl_2-CH_3$$

۲ و ۲ دی کلرو پروپان

$$3CH_3-COOH + PCl_3 \longrightarrow 3CH_3-COCl + PO_3H_3$$

کلرور استیل — اسید فسفرو

$$CH_3COOH + PCl_5 \longrightarrow POCl_3 + CH_3COCl + HCl$$

اکسی کلرور فسفر

$$3CH_3COOH + POCl_3 \longrightarrow 3CH_3COCl + PO_4H_3$$

جواب سئوال نهم :

در فرمول ساده نسبت اتمهای تشکیل دهنده ملکول معلوم است . در فرمول ملکولی تعداد اتمهای تشکیل دهنده ملکول مشخص است .

فرمول ساختمانی که همان گسترده است ، وضع قرار گرفتن اتمها در ملکول معلوم است .

جواب سئوال دهم :

$$CH_3-CH_2OH + Cl_2 \longrightarrow 2HCl + CH_3-CHO$$

$$CH_3-CHO + 3Cl_2 \longrightarrow CCl_3-CHO + 3HCl$$

$$CCl_3-CHO + NaOH \xrightarrow{\text{کلرال تکلیس}} HCOONa + CHCl_3$$

$$CH_3-COCH_3 + 3Cl_2 \longrightarrow CCl_3-COCH_3 + 3HCl$$

تری کلرو استن

$$CCl_3-COCH_3 + KOH \longrightarrow CHCl_3 + CH_3-COOK$$

نمونه سئوالات انگلیسی

Dictation — تهیه کننده : کهتری

1- In ancient Iran the sixteenth of Mehr was selebrated as the festival of Mehregan. The purpose of this was to honour light, piece and friendship.

2- After thousands of years, the sand began to turn in to rocks. As it did Kemicals and bacteria changed the burryed plants, fish and animals into gas and oil. The weite and presure of the sand and rock caused the gas and oil to flow thrue the rock and toc form pools.

3- As time went by, he grew strong and handsom. The news that a young man with snow-white heir was living in the mounteins finaly reached Sam.

4- The Cecurity Counsil meats all the geare. It concists of fifty members, five permanent and ten-non-permanent one's.

Grammar

A- کدام کلمه را انتخاب کنید

1- We watched him .... (walk- walked - walks) toward the door.

2- I will finish it soon If you .... me.

a) help b) helping c) will help

3- We ..... accepted the invitation.

a) glad b) gladly c) gladness

4- Should we .... people's name?

a) capitalize b) capital c) capitalizing

5- You make me ..... this course.

a) choose b) chose c) choosing

B- عبارات زیر را به شکل مجهول تبدیل کنید

6- My mother ordered me,

"Leave your brother alone."

7- She asked the Browns,

"Did you enjoy yourselves last week?"

C- جملات زیر را به حالت مجهول تبدیل کنید.

8- We will pay the workers for their work.

9- The servant broke two plates.

D- شکل درست فعلهای داخل پرانتز را بنویسید.

10- If you had been there, you .... (see) me.

11- If you .... (lend) me your pen, I will do my home work.

12- I wish I .... (help) you yesterday.

E- از کلمات زیر جمله‌ای درست بسازید.

13- to - visit - likes - who - places - historical - the?

14- yesterday - very - school - went - to - he - late.

F- کدام از حروف (a.b.c) را انتخاب کنید که معنی لغات زیر را بدهد.

15- To excavate means:

a- to dig out b- to destroy c- to rebuid

16- Tombs means:

a. graves b- artistic carvings c. rooms

17- Keep an eye on means:

a. Look at b. take care of c. Look for

G- جمع اسامی زیر را بنویسید.

1- a housewife 2- a foot 3- a cliff

4- a child 5- a man-servant 6- a dog.

پاسخ سئوالات انگلیسی

دیکته:

1- Celebrated 2- Peace - 3 into 4- Chemicals 5- buried 6- weight 7- Pressure 8- through 9- to form 10- handsome 11- hair 12- living 13- mountains 14- finally 15- Security 16- Council 17- meets 18- year 19- Consits 20- ones.

توجه: honor یا honour درست است ، into نیز کلمه متصل نوشته شود

Grammar

A- 1- walk 2- help 3- gladly 4- Capitalize 5- choose

B- 6- My mother ordered me to Leave my....

7- She asked the Browns If they had enjoyed themselves the previous week.

C. 8- The workers will be paid for their work.

9- Two plates were broken (by the servant)

D- 10- you had seen 11- lend 12- had helped

E- 13- Who likes to visit the historical places?

14- He went to school very late yesterday.

F- 15 (a) 16 (a) 17 (b)

G- 1- housewives 2- feet 3- cliffs 4- children 5- men-servants 6- dogs.

سئوالات ادبیات فارسی ششم

طرح از: مهدی - احسانی

سئوال اول (املاء): دو عبارات ذیل دوازده غلط املائی وجود دارد، صحیح آنها را بنویسید:

چون وقت گرانمایه خود دانست کرد که حج کرد و پس بغزا دهر چه مرا گنج و غلام بود آزاد کرد و دیگر هرچه مرا اسباب و عقار بود و مستقل، همه بفروخت. بر پادشاه واجب است که هر جا که رود ندیم و خدمتکار که دارد او را بیازماید اگر شرع را مستقد بود و به فرایض آن قیام کند او را عزیز و عزیز گرداند و اگر برخلاف این بود او را محجور گرداند و هواستی مجلس خود را از سایهٔ او محفوظ دارد. آفات عارضی چون مارو کژدم و صباغ دیگر مادوف و حدم و فتک و زهر و سیل و صواعق در کمین و عذاب پیری و ضعف آن اگر بدان نزلت نرساند رسید.

با همه راجع وقصد خسیان و بدسگالی دشمنان براثر.

سئوال دوم (معانی لغات) - معانی لغات ذیل را بنویسید:

۱- ابرار ۲- بیدق ۳- اضافت ۴- بطر ۵- اطلاق ۶- تلمیذ ۷- حرف گیری ۸- ترجمان ۹- زرق ۱۰- خمر ۱۱- رضاع ۱۲- ربع ۱۳- شنعت ۱۴- مائت ۱۵- کهف ۱۶- فرع

سئوال سوم (تاریخ ادبیات): پاسخ هر سئوال را بنویسید:

۱- نویسندگان این کتب را نام ببرید: گوهر مراد - مجمع الفصحاء.

۲- نام دوکتاب از قطب الدین محمد تهمتنی را بنویسید.

۳- سرودن امثال در کدام قرن معمول است؟ نام مثنوی او را بنویسید

۴- دوتن از شعرای دورهٔ مشروطیت را نام ببرید.

۵- فرهنگ برهان قاطع در چه دوره‌ای تألیف گردید؟ مؤلف آن کیست؟

۶- کتاب پریشان از کیست و به تقلید کدام کتاب نوشته شده است؟

سئوال چهارم (معنی عبارات) معنی و مفهوم هر یک از عبارات و ابیات ذیل را بنویسید:

۱- فراغت به فاقه نپیوندد و عفت در تنگدستی صورت نبندد.

۲- نخواهم که توهیچ تکلفی بکنی که من در وقت باز خواهم گشت.

۳- گر خدا خواهد نگفته از بطر = پس خدا بنمودشان عجز بشر

۴- جاندار نامش سیاه خش کرد = بدو چرخ گردنده را بخش کرد

۵- هر کس را نقش خود به کمال نماید و فرزند خود به جمال.

۶- اگر کسی از صلاح و عفاف اعراض نماید و حلاوت عاجل او را از کسب خیرات و ادخار حسنات باز دارد زیان بیند.

سئوال پنجم (دستور زبان): با توجه به بیت ذیل، پاسخ سئوالات را بنویسید:

همی گفت کو چه کرد از بدی — بگفتار او خیره ایمن شدی

۱- بیت فوق چند جمله دارد؟

۲- فاعل را در جملهٔ دوم مشخص کنید.

۳- «ت» در همی گفت، چه حالتی دارد؟

۴- گفتار چه نوع کلمه‌ای است؟

۵- همی گفت، چه زمانی دارد؟ لازم است یا متعدی؟

۶- تفاوت (ی) در کلمات = (بدی) و (شدی) چیست؟

۷- «ایمن» چه حالتی دارد؟

۸- «او» چه نوع کلمه‌ای است؟ چه حالتی دارد؟

پاسخ سئوالات ادبیات فارسی ششم

املای فارسی : عزم - عقار - مستغل - فرایض - قریب
مهجور - حواشی - عارضی - سباع - هدم - صوامع -
خصمان

معانی لغات : ۱- نیکان ۲- بیاده شطرنج ۳- فیض بخشیدن
۴- سرکشی و ستی ۵- روانی ۶- شاگرد ۷- ایراد گرفتن
۸- بیان کننده ۹- مکر و حیله و نیرنگ ۱۰- شراب ۱۱- شیرخوارگی
۱۲- مکر و حیله و فریب ۱۳- زشتی ۱۴- از دست رفته
۱۵- پناهگاه و دعار ۱۶- بیتابی

تاریخ ادبیات : ۱- عبدالرزاق لاهیجی - رضاقلی خان هدایت
۲- شرح رسالة القمیة - مکالمات
۳- قول سیزدهم - اردیبهشت نامه
۴- ادیب الممالک فراهانی - محمدتقی ملک الشعرای بهار
۵- دوره صوتیه - محمدحسین خلف تبریزی متخلص به برهان
۶- نثر آنی - گلستان سعدی .

شرح معانی :
۱- وقتی دو آدمی را با فقر همراهی بیت و خیال آسوده و وضعیت خاطر هم در تنگدستی عامل تقویت نیست
۲- نمی‌خواهم که دوست را به زحمت بیندازی ، زیرا من فوراً بازمی‌گردم
۳- آنها بخاطر غرور و مستی که در وجودشان بود ، اگر خدا بخواهد (ان شاءالله) نگفتند یعنی تو فقط به خدا توکل کردند و نیستی خداوند هم ناتوانی را عاجز نشده را تا بدان نشان داد و ثابت کرد که ان چقدر ناتوان و درمانده است
۴- پادشاه نام این پسر را سیاوخش گذاشت و محبت و مطایع او را آزمود
۵- هر کس به نیرومندی و قوت عقل و کمال خردمندی خود معتقد است چنانکه هر کسی فرزند خود را هرچند زشت باشد زیبا می‌پندارد .
۶- اگر کسی از نیکی کردن و پاکدامنی روی برگرداند و لذات این دنیای زودگذر او را از بدست آوردن نیکیها و ذخیره کردن خوبیها و یادگاری نیک باز دارد زیان می‌بیند

دستور فارسی ۱- ۳ جمله ۲- او ۳- حالت مفعولی
۴- اسم مصدر ۵- ماضی استمراری - متعدی
۶- درجه‌ی یای مصدری ، درشدی یای ضمیر ۷- مسند
۸- ضمیر شخصی منفصل - حالت اضافه

سئوالات هندسه رقومی و ترسیمی

از مرحله‌ی پیش

۱- ارتفاع نقطه‌ای دو برابر فاصله‌ی آن از صفحه‌ی تصویر یا صفحه‌ی تصویر اول برابر ۲ سانتیمتر است مکان نقطه را تعیین کنید (نقطه در ناحیه‌ی اول است)
۲- از نقطه a,a' به بعد ۱ و ارتفاع ۳ خط نیمرخی رسم کنید که ارتفاع اثر تانش آن بر ۵ سانتیمتر باشد سپس خط bb' را چنان تعیین کنید که فاصله‌ی آن از صفحه‌ی تصویر ۲ سانتیمتر باشد
۳- از نقطه a,a' به بعد ۱ و ارتفاع ۳ خطی رسم کنید که با صفحه‌ی تصویر زاویه‌ی ۴۵° بسازد سپس از این خط صفحه‌ای بگذرانید که زاویه‌ی بین آنها در تصویر ۹۰° باشد
۴- خطی رسم کنید که یک خط قائم و یک خط منتصب را قطع کند و با صفحه‌ی تصویر اول ۲ سانتیمتر فاصله داشته باشد
۵- نقطه a,a' به بعد ۱ و ارتفاع ۳ و نقطه b,b' به بعد ۲ و ارتفاع ۵ داده شده است فاصله‌ی بین این دو نقطه را ۳ سانتیمتر فرض کنید قائم الزاویه ABC ($\hat{B}=90°$) را طوری ترسیم کنید که نقطه c در صفحه‌ی تصویر با ارتفاع ۱ سانتیمتر باشد

پاسخ سئوالات هندسه رقومی و ترسیمی

۱- مقطع صفحه‌ی تصویر و صفحه‌ی نیمرخ را در نظر گیرید سپس خطی موازی با صفحه‌ی نیمرخ و فاصله ۲ بالا صفحه‌ی نیمرخ رسم کرده تا نمایش هندسی یا تصویر آن مشخص شود تصویر افقی فاصله‌ای که ارتفاع آن دو برابر فاصله‌ی نیمرخ ۳ سانتیمتر است را در نقطه A قطع کند و تصویر آن aa' را ترسیم نمایید و صفحه‌ی افق را ۹۰° در جهت حرکت عقربه‌های ساعت دوران دهید شکل (۱)

۲- برای حل مسائل خط نیمرخ بهتر است از مقطع صفحه‌ی تصویر یا صفحه‌ی نیمرخی دیگر صفحه‌ی تصویر را در نظر گیریم و از نقطه A_1 خط نیمرخ را طوری ترسیم کنیم که ارتفاع اثر تانش آن بر ۵ شود سپس خط $e=2h$ را رسم کرده تا خط قوت در نقطه B_1 قطع کند تصویر A_1B_1 یعنی $ab\ a'b'$ جواب مسئله است شکل (۲)

۳- از نقطه aa' خط dd' را که تصاویرش با هم موازی باشند (خطی موازی با صفحه‌ی نیمرخ تصاویرش با هم موازیند) سپس آثار خط dd' را تعیین کرده دایره‌ای رسم کنیم تا xy را در x قطع کند از x به b' و e وصل می‌کنیم $P\alpha Q'$ جواب مسئله است شکل (۳)

۴- سه نیم خطی موازی با صفحه‌ی نیمرخ ناحیه‌ی اول و سوم است که تفاضل بعد و ارتفاع تمام نقاطش مقدار ثابتی باشد نقاط aa' و bb' را بر خطوط منتصب قائم داده شده طوری تعیین می‌کنیم که تفاضل بعد و ارتفاع آنها برابر با تفاضل بعد و ارتفاع خط گرفته شده باشد خط $ab\ a'b'$ جواب مسئله است شکل (۴)

۵- نقاط aa' و bb' را طبق مفروضات مسئله رسم نموده پاره‌خط BC به AB عمود است و با صفحه‌ی تصویر زاویه‌ی $\hat{B}=90°$ می‌سازد پس باید نقطه c از صفحه‌ی عمود بر AB گذرانده شود لذا صفحه‌ی عمود بر AB را در نقطه bb' ترسیم می‌نمائیم (لازم است ابتدا افقیه عمود بر AB رسم شود) صفحه‌ی $P\alpha Q'$ صفحه‌ی عمود بر AB در نقطه B است نقطه cc' را در صفحه‌ی $P\alpha Q'$ با ارتفاع یک انتخاب نموده مثلث abc یعنی $a'b'c'$ جواب مسئله است شکل (۵)

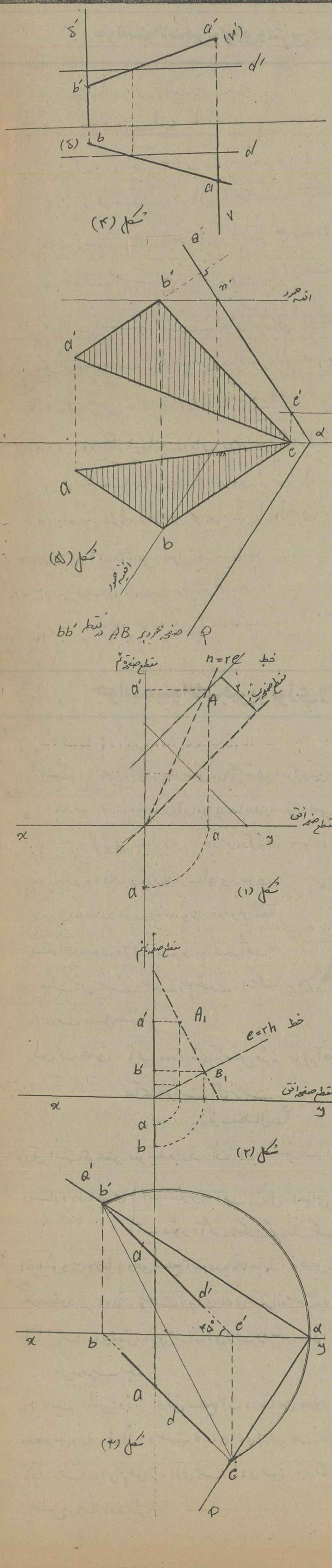

نمونه سئوالات فیزیولوژی و تشریح گیاهی ششم نهائی

از: منصور جلاجر

۱- ساختمان رمین را شرح دهید

۲- دگرگونی مجاوری را با رسم شکل شرح دهید

۳- از رسوبات عمیق دریاچه میدانید

۴- ژئوسنکلینال را تعریف کنید

۵- رخساره دریاچه ای را شرح دهید

۶- عقب نشینی و پیشروی دریا را با رسم شکل شرح دهید

۷- سن نسبی سنگهای آذرین را بنویسید

۸- تریلوبیت را با رسم شرح داده و خصوصیات آن را بنگاری نمائید

۹- از مرحلهای دوران اول چه میدانید

۱۰- دو مرحله از ایهای دوران دوم و سوم را فقط با رسم شکل بنامیش دهید

۱۱- وضع متحیلها و دریاچه ها را در دورهٔ ژوراسیک شرح دهید

۱۲- برش طولی و عرضی نومولیت را نمایش دهید

۱۳- از الیگوسن ایران چه میدانید

۱۴- پیتک آنتروپ را شرح دهید

۱۵- آبهای هولوسن را بنویسید

جواب سئوالات فیزیولوژی و تشریح گیاهی

۱ بخش داخلی یا هسته : از عمق ۲۹۰۰ کیلومتری تا مرکز زمین است . جنس آنرا بیشتر از آهن و نیکل میدانند . وزن مخصوص آن ۱۰-۱۱ میباشد . بخش داخلی هسته تقریباً جامد و بخش خارجی مایع است

۲ دگرگونی مجاورتی : در این دگرگونی ، یا مادهٔ مذاب ، درمیان لایه های رسوبی نفوذ میکند و یا قطعات بزرگی از سنگهای رسوبی بدرون ماده مذاب وارد میشوند . در اثر این مجاورت سنگهای رسوبی دگرگون میشوند و در نتیجه آهک به مرمر ، خاک رس به شیست ، شیست به میکاشیست ، ماسه سنگ کوارتزیت تبدیل میشود

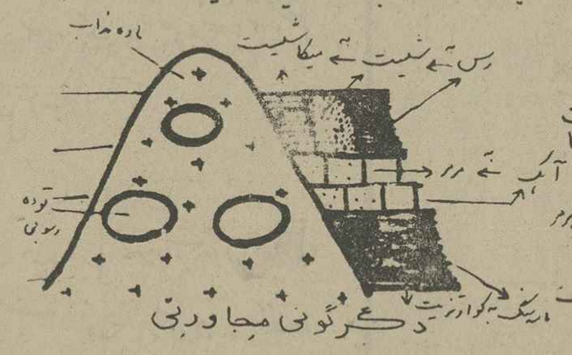

۳ رسوبات عمیق : تا عمق ۱۰۰۰ متری ته نشین میشوند . شامل آهکهای تیره ، گل رس ، مارن . که در آنها رسوبات آلی نیز هست .

۴ ژئوسنکلینال دریایی بزرگی است که عمق متوسط دارد . کف آن با ته نشین شدن تدریجی مواد ، رفته رفته فرو میرود

۵ رخساره دریاچه ای { آب شیرین : آهک و ذغال در دریاچه ای و بقایای موجودات آب شیرین دارد .
آب شور : آهک و سنگ گچ و سنگ نمک ، آثار موجودات آب شور دارد .

۶ ۱- پیشروی دریا : وقتی سطح آب دریا بالا میآید ، ته نشین شدن مواد ، حالت مخصوصی بخود میگیرد . اولاً : وسعت لایه های بالایی بیشتر از وسعت لایه های پایینی است .

ثانیاً - رخساره های عمیقتر ، روی رخساره های کم عمقتر قرار میگیرد . مثلاً آهک روی گل رس و گل رس روی ماسه و شن رسوب میکند .

۲- عقب نشینی دریا : وقتی سطح آب دریا پایین میرود ، رسوبات دورهٔ عقب نشینی ، وضع مخصوصی دارد . اولاً - وسعت لایه های بالایی کمتر از وسعت لایه های پایینی است .

ثانیاً - رخساره های کم عمقتر ، روی رخساره های عمیقتر قرار میگیرند . مثلاً آهک زیر گل رس و گل رس زیر شن و ماسه دیده میشود .

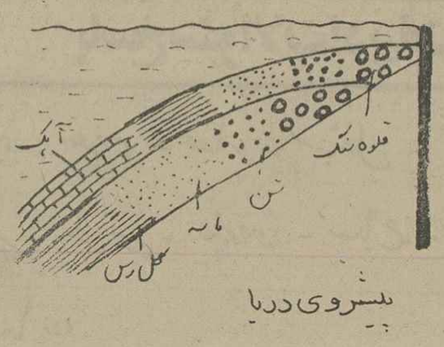

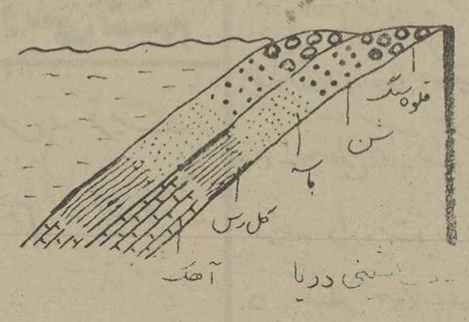

۷ ۱- طبقات رسوبی که بطور افقی روی سنگهای آذرین قرار گرفته اند ، جدیدتر از سنگهای آذرین هستند .

۲- طبقات رسوبی که بطور طاقدیس ، روی سنگهای آذرین قرار گرفته اند ، قدیمتر از سنگهای آذرین میباشند .

۳- قطعاتی از سنگهای رسوبی که در درون سنگهای آذرین دیده میشوند قدیمتر از سنگهای آذرین هستند .

۴- وقتی درون سنگهای رسوبی ، قطعاتی از سنگهای آذرین وجود داشته باشد ، سنگهای رسوبی جدیدترند .

۵- اگر رگه هایی از سنگهای آذرین درون طبقات رسوبی نفوذ کنند رگه های آذرین جدیدترند و اگر دو رگه آذرین ، یکدیگر را قطع کنند ، رگه قطع کننده جدیدتر از رگه قطع شده است .

سن نسبی سنگهای آذرین در پنج شکل نشان داده شده است

۹ - سرخسها دانه دار یا بذر و بیزم : حدود اسطبیان گیاهان گلدار و بی گل بودند

۱- بکوپتریس : برگچه های بدون دنباله داشته است .

۲- نوروپتریس : برگها بزرگ و برگچه ها متعدد و رگبرگها منشعب بوده است

۳- اسفنوپتریس : برگچه های آن بریدگی داشته است .

۱۰ صدف آمونیت

پکتن (در سران)

۱۱ ژوراسیک : یک خشکی در شمال ، دو خشکی در جنوب . خشکی شمالی : بنام واحد شمالی (در اثر چین خوردگی اورال ، خشکی اطلس شمالی و سیبری بهم متصل شدند .

۱۲ نومولیت

۱۳ الیگوسن : فعالیت کوه زائی بیشتر شده و در نتیجه رشته کوههای البرز از آب خارج شده و در حوضچه رسوبی شمالی و جنوبی به وجود آمده . آب بسمت ایران مرکزی پیشروی کرده و سپس وسعت دریا کمتر شده و فقط نواحی زاگرس را پوشانده است . در این نواحی رسوبات الیگوسن بصورت آهکهای ضخیم بنام آهکهای آسماری وجود دارند که سنگ نفتخیز این منطقه اند .

۱۴ پیتک آنتروپ : نخستین جانوری است که بعضی صفات انسانی را داشته ، شبیه میمون بوده ولی حجم جمجمه اش ۹۰۰ سانتیمتر مکعب بوده که از میمون بزرگتر و به انسان نزدیکتر شده است .

۱۵ ۲- هولوسن : از آغاز این دوره تقریباً ۲۵ هزار سال میگذرد و دوره کنونی دنباله آن بحساب می آید . انسانهای آن ، نژاد کنونی هستند . هوا ملایم و مرطوب بود . جنگلها و تورب زار تشکیل شده ، از مشخصات آن آبرفتهای جدید کف بستر رودخانه هاست .

پیشرفت یزد، در گرو تهیه نقشهٔ جامع شهر است

مینی بوسهائی که در خیابانهای یزد مسافر کشی می‌کنند ترافیک این شهر را آشفته کرده‌اند

●

۶ هزار متقاضی تلفن دریزد، پس از ۲ سال هنوز انتظار می‌کشند.

★ جلسه‌هیات مشورتی روزنامه اطلاعات دریزد با شرکت کلیه اعضاء تشکیل شد.

در این جلسه پیزامون تاسیس دادگاه استان ، تغییر کمیت و کیفیت موادغذائی رایگان دانش آموزان ،لزوم تهیه نقشه جامع شهریزد ، افزایش کانالهای تلفن بین شهری ، احداث هتل توریستی در روستای «دهبالا» ضرورت دایر نمودن سرویس اتوبوسرانی شهری دریزد بحث ومذاکره صورت گرفت

درآغاز جلسه لزوم افتتاح دادگاه استان دریزد مطرح شد ویکی از اعضای هیات مشورتی گفت :هنگامی کموزیر دادگستری از یزد بازدید می کرد موضوع تاسیس دادگاه استان را موردبررسی قرارداد وگفت مبلغ ۹۰ میلیون ریال اعتبار برای احداث ساختمان دادگستری و همچنین دادگاه استان یزد تامین شده است و تا اواخر سال ۳۴ ساختمان دادگستری‌یزدآماده بهره‌برداری خواهد شد. اما متاسفانه‌هنوز دراین مورد اقدامی صورت نگرفته است . امیدواریم‌برای احداث‌ساختمان‌جدیددادگستری وتاسیس دادگاه استان دریزد هرچه زودتر اقدام شود.

سپس یکی دیگر از اعضای هیات موضوع کیفیت وکمیت مواد غذائی راکه بطوررایگان به دانش آموزان مدارس داده می‌شود مطرح ساخت و گفت: مقامات مسئول باید در امر تغذیه رایگان دانش آموزان مدارس‌یزدبدقت آنها وموقعیت

بقیه در صفحه ۳۰

حادثه‌ای که خوزستان را تکان داد:

انفجار در «امیدیه»!

چندسال پیش نظیر همین واقعه‌در منطقه «بید بلند» رخ‌داد که تلفات‌و خساراتی واردآورد. این عکس لوله‌ای راکه دراین حادثه منفجر شد پس‌از اطفای آتش نشان میدهد.

اجساد قربانیان انفجار لوله گاز دفن شد

آبادان- خبرنگار اطلاعات : اجساد ٤نفر قربانی انفجار خط لوله‌گاز «امیدیه » آغاجاری باشرکت صدها نفر ازمقامات شرکت‌نفت و کارگران صنعت نفت تشییع و بخاك سپرده‌شد.

در مراسم خاکسپاری کارگران مقتول آقایان هادی زاد رئیس شرکت ملی‌نفت‌منطقه آغاجاری وزهتاب فردنماینده‌شرکت‌خاص خدمات وکلیه روسای ادارات وابسته به شرکت نفت شرکت داشتند.

بمناسبت تشییع جنازه و مراسم تدفین ٤قربانی حادثه انفجار لوله گاز، مناطق« نفتی «امیدیه »، میانکوه »وآغاجاری به‌حال تعطیل درآمد.

آقای هادی‌زاد رئیس منطقه شرکت ملی نفت چهار تاج گل بزرك راکه از طرف دکتراقبال رئیس هیات مدیره و مدیرعامل شرکت ملی نفت‌ایران باهواپیما به آغاجاری فرستاده شده بود به مراسم تشییع جنازه‌قربانیان

انفجار لوله‌گاز فرستاد وازطرف وی‌به‌خانواده مقتولین تسلیت گفت.

رئیس منطقه‌نفت آغاجاری همچنین به‌خانواده مقتولین‌اطلاع دادترتیبی داده شده است تا تسهیلات ممکن در اختیارشان قرار گیرد و کمك‌های لازم‌به آنها داده‌شود.

یکی از قربانیان بنام کاووس کریمی صاحب ۷فرزند بود . منوچهر فرزند ارشد کاووس که

بقیه در صفحه ۳۰

برای کوتاه کردن دست واسطه ها

۵۰ مرکز

خرید گندم

درخوزستان دایر میشود

اهواز: در اجرای امر خرید محصولات کشاورزی از تولید کنندگان عضو شرکت‌های تعاونی روستائی و کوتاه کردن دست واسطه‌ها، سازمان تعاون روستائی خوزستان در سال جاری با ایجاد ۵۰ مرکز خرید گندم در شهرهای استان را می‌خرد دراین مراکز مازاد محصول گندم کشاورزان عضو شرکتهای تعاونی با توجه بدستورالعمل مربوطه خریداری و سپس به‌اداره‌های غله تحویل داده می‌شود

مزاکز خرید گندم از ۱۵ اردیبهشت ماه سال جاری باتجهیزات کامل دایر می‌شود تعداد مراکز خرید مازاد محصول گندمکشاورزان عضو شرکتهای تعاونی روستائی در شهرهای خوزستان بدین‌شرح است :

۹ مرکز در اهواز - ۸مرکز در شوشتر -۶مرکز در دشت میشان - ۶مرکز در رامهرمز - ۵ مرکز در ایذه - ۵ مرکز دربهبهان- ٤ مرکز در دزفول -٤مرکز در خرمشهر و ۳ مرکز در مسجدسلیمان دراین مراکز تامیزان ۲۵۳۹۵ تن گندم خریداری می‌شود

تغییرات وسیع

در آموزش و پرورش خوزستان

★ این انتصابات در اداره کل آموزش و پرورش خوزستان صورت گرفت :

● خانم گیتی رهنمون - سرپرست مدرسه عالی بهداشت مدارس

★★

★ آقای حسن جابری - معاون اداره آموزش و پرورش ماهشهر

★★

● خانم‌فخرالسادات‌برکت- رئیس مرکز آموزش و پرورش‌سپاه دانش دختران

★ آقای ایوب واهب‌زاده- رئیس انستیتو تکنولوژی کشاورزی

★★

● آقای دستجردی -رئیس هنرستان روستائی

★★★

★خانم ، سکوئی - رئیس مرکز مربی کودک

★★

● خانم ویکتوریاسلطانی- رئیس دبیرستان آناهیتا

★★

★ آقای کمالی - کارشناس آموزش و دوره ابتدائی

● آقای نصراله کلانتر - سرپرست اداره حسابداری

★★★

● آقای محمد شاملو - سرپرست دبیرخانه

★★★

● خانم عفیفه احمدی - کفیل مدرسه جامع دختران

★★

● خانم اشرف السادات آزرم - معاون دانشسرای راهنمائی

★★★

★ آقای فرج‌اله نیکبخت - معاون دبیرستان‌دکترحسابی

معاون استانداری ـ نیازمندیهای اروندکنار را بررسی کرد :

۶ پل جدید در اروندکنار ساخته میشود

کمبود آب آشامیدنی مشکل بزرگ «اروندکنار» است

● تنها آمبولانس درمانگاه اروندکنار ازچندی پیش تحت تعمیر است !

★ کمبود آب در روستاهای جنوبی اروندکنار، لزوم‌تجهیز درمانگاه این منطقه و احداث ۶ دهنه پل در شمال وجنوب اروند کنار مهمترین موضوع هائی بود که در دیدار معاون استانداری خوزستان و تنی چند ازمدیران کل‌استان مورد بررسی و توجه قرار گرفت. معاون استاندار و همراهان در دیدار از اروندکنار دیکر نیازمندیهای عمومی مردم را نیز از نزدیک مورد توجه قرار دادند.

آقای علی مرادزند معاون استانداری خوزستان به‌اتفاق تنی چنداز مدیران کل ادارات استان وارد اروندکنار شدند و برای بررسی نیازمندیهای مردم این منطقه جلسه‌ای با شرکت فرماندارآبادان،بخشدار اوروندکنار و نمایندگان اروند کنار در انجمن شهرستان آبادان در سالن شهرداری اروندکنار تشکیل‌دادند.درآغاز این‌جلسه‌آقای‌قمرزاده نماینده انجمن شهرستان با اشاره به کمبود پزشک در اروندکنار گفت: در درمانگاه اروندکنار تنها یک پزشک وجود دارد که جوابگوی نیازهای درمانی گروه کثیر مراجعان نیست.

سپس یکی‌از شرکت‌کنندگان در جلسه گفت : درمانگاه اروندکنار تا چندی پیش‌یک آمبولانس داشت که برای تعمیریه‌آبادان برده شدوهنوز هم درحال تعمیر است. ضمنا بخش رادیو لژی این‌درمانگاه بلا استفاده مانده است و درمانگاه به وجود یکدندان پزشک نیازمند است.

مدیرکل بهداری در پاسخ گفت : تا یک ماه دیگر این درمانگاه مجهز به آمبولانس خواهد شد و علاوه براین قرار است یک دندان پزشک نیز به‌این درمانگاه اعزام‌شود.

کمبود آب

یکی دیگر از شرکت‌کنندگان در جلسه ضرورت اسفالت گردن‌راه‌اروندکنار‌به‌خسرو آباد را یادآور شد و سپس نیاز اهالی را به وسایل ارتباطی

بقیه در صفحه ۳۰

متقاضیان گواهینامه رانندگی در شوشتر یکسال است منتظرند

شوشتر: در سالهای‌گذشته از سوی اداره راهنمائی و رانندگی اهواز اکیپی ازافسران راهنمائی ورانندگی برای آزمایش متقاضیان گواهینامه رانندگی به شوشتر می‌آمدندو پس از آزمایش متقاضیان به شهرهای دیگر عزیمت‌میکردند. اکنون نزدیک به یک سال متقاضیان گواهینامه رانندگی در شوشتر برای گذراندن آزمایش انتظار می‌کشند و هنوز افسران آزمایش کننده‌ه این شهر نیامده‌اند. متقاضیان گواهینامه رانندگی از مقامات مربوطه درخواست دارندکه نسبت به‌اعزام افسران‌آزمایش کننده به شوشتر اقدام‌نمایند.

باحضور استاندار بوشهر عملیات ساختمان راه «بوسکان»ـ«بوشکان» شروع شد

جاده «بوسکان» ـ «بوشکان» ۵۶ روستا را بهم متصل می کند

● آقای دکتر بطحائی استاندار بوشهر برای‌بازدید از برنامه های عمرانی برازجان همراه با مدیران‌کل ادارات‌استان وارد برازجان شد .

استاندار بوشهر و تنی‌چند از مدیران کل ادارات استان درمراسم آغاز عملیات ساختمانی جاده‌کوهستانی بلوك«بوسکان»و «بوشکان» ـ نخستین کلنك آغازعملیات ساختمانی این جاده توسط «ماخوری» نماینده مردم دشتستان در مجلس‌شورای ملی به زمین زدده شد

استاندار و همراهان‌پس از شرکت در جلسه انجمن شهرستان برازجان و بررسی نیازمندیهای مردم از سالن اجتماعات اداره آموزش و پرورش و ساختمان جدید- الاحداث شهرداری برازجان دیدن کردند .

استاندار و مدیران کل استان سپس رهسپار محل پل دوم دالکی که درجاده برازجان - شیراز قرارداد رفتند و در مراسم آغاز عملیات ساختمانی جاده کوهستانی بلوک «بوشکان» و « بوسکان» شرکت‌کردند. در این مراسم کلنگ شروع عملیات ساختمانی جاده این منطقه توسط‌آقای«ماخوری» نماینده مردم دشتستان در مجلس شورای ملی به زمین زده شد .

با احداث این جاده‌اهالی بیش از ۵۶ روستا علاوه بربرقراری ارتباط با نقاط مختلف استان‌بوشهرخواهند توانست‌محصولات‌کشاورزی خود را به‌سهولت به‌بازارها برسانند .

نیازمندیهای دیگر

با آغاز عملیات‌ساختمانی جاده بلوک « بوسکان» و « بوشکان » یکی ازخواست های مردم برازجان برآورده شد . اما مشکلات دیگری از جمله تنگی جاده‌بوشهر- برازجان وجود دارد که مردم برازجان امیدوارند مقامات مسئول برای تعریض این جاده اقدام نمایند و این جاده را بصورت دو طرفه درآورند .

همچنین اهالی منطقه شبانکاره از استاندار تقاضا دارند که برای حل مشکل کمبود آب در این منطقه دستوراتی صادر کنند .

ضمنا ، اهالی برازجان از آقای استاندار درخواست دارند که‌به‌شهرداری‌برازجان دستور دهند تمام کوچه های خاکی این شهر را اسفالت کند ، زیرا در حال حاضر گرد و خاک کوچه های شهر سلامتی مردم را به مخاطره افکنده است.

بندر بوشهر - خبرنگار اطلاعات

در «انستیتو باغبانی» دانشگاه اصفهان

دکترای «باغبانی» دایر میشود

● استادان و پژوهشگران انستیتو باغبانی‌دانشگاه‌اصفهان اجرای ۳۰ طرح پژوهشی‌را روی گلها ، درختان،درختچه های‌زمینی وسبزیجات شروع کردند و شیوه های گوناگون آبیاری‌و انتخاب گیاهان مقاوم دربرابر آفات را مورد بررسی قرار دادند.نتایج این‌تحقیقات کمك های شایان توجهی به گسترش کشاورزی‌خواهدکرد.

آقای شاپور حاج‌رسولیها سرپرست انستیتو باغبانی دانشگاه اصفهان در گفتگو با خبرنگار اطلاعات گفت : در آینده انستیتو باغبانی دانشگاه اصفهان که در نوع خود در مملکت بی‌نظیر است وظائف سنگینی در امر آموزش و پژوهش باغبانی بعهده خواهد داشت که اهم این وظایف از: ادامه برنامه های آموزشی‌در سطح فوق‌لیسانس ، تاسیس دوره دکترا در رشته باغبانی، احداث ایستگاه تحقیقات‌مجهز به مساحت ۵ تا ۱۰۰ هکتار با آب و خاک رضایت‌بخش ، ایجادو توسعه گلخانه های تحقیقاتی وتولیدی ، ایجاد آزمایشگاه ها و سردخانه ها و انبار ها با هوای کنترل‌شده برای بررسی گل ها ، سبزی ها و میوه ها پس ازبرداشت، ادامه برنامه های آموزشی برای مربیان و برنامه های‌باز آموزی برای استادان واعزام انها به خارج از کشور برای کسب معلومات بیشتر .

فوق لیسانس باغبانی

سرپرست انستیتو باغبانی دانشگاه اصفهان سپس گفت: آئین‌نامه فوق لیسانس باغبانی تدوین‌شده‌و از تصویب‌شورای دانشگاه گذشته است . ضمنا یک ایستگاه‌تحقیقاتی‌به‌مساحت ۹ هزار متر مربع در مرکز دانشگاه برای انجام آزمایش های مقدماتی به روی گلها و سبزی ها ایجاد شده و مورد بهره‌برداری قرارگرفته است . همچنین اقداماتی برای ایجاد ٤ گلخانه تحقیقاتی و تولیدی به مساحت ۱۵۰۰ متر مربع انجام شده است .

این گلخانه ها مجهز به سیستم های کنترل رطوبت وحرارت‌است . از سوی‌دیگر در خلال اجرای برنامه ها با دانشگاه‌های بزرگ‌دنیاقرارداد هائی برای تبادل استاد و دانشجو و همکاری های‌متقابل بسته شده است .

دکتر حاج رسولی‌ها درپایان کمبود کادر تحقیقی در رشته های مختلف باغبانی و دسترسی نداشتن به منابع علمی را به عنوان مشکلات موجود در انستیتو باغبانی اصفهان‌برشمرد و گفت: امیدواریم در آینده نزدیک این مشکلات نیز مرتفع شود وبرنامه های اموزشی‌و تحقیقاتی انستیتو باغبانی‌بنحو مطلوب اجراء شود .

اصفهان - خبرنگاراطلاعات

نیازمندیهای اطلاعات

برای دادن آگهی تلفنی باشماره‌های ذیل تماس حاصل فرمائید

تلفنهای: ۳۱۱۲۲۴-۳۱۱۲۲۵

استخدام

دوشیزه یا بانو تلفنچی نیازمندیم تلفن۵۴۹۴۱۳

استخدام ماشین نویس

بیك دوشیزه یا بانوی ماشین نویس که به‌امور بایگانی وارد باشد نیازمندیم‌باتلفن۳۰۳۱۷۹ یا دفتر سینما اروپا در خیابان شاه‌آباد تماس بگیرید.

پزشک عمومی

ودندانپزشک پاپروانه دائم برای مسیح و شب باحقوق مکفی ـ ۵۵۰۳۰۰

۳-۱ آ- ۱۸۸۹

بیکنفر بایگان آقایاخانم

احتیاج است با تلفن ۸۲۷۰۱۷ تماس بگیرید.

۲-۱ آ- ۳۰۱۲

راننده با سابقه

و وارد برای منزل تلفن ۷۵۸۵۸۱

تعدادی کارگر سری‌دوز ماهر بهمگانه باتضمین کار دائم‌مورد نیاز است تلفنهای ۶۴۹۰۹۸ و ۶۴۲۵۲۷

آ- ۲۴۲۱

مهندسینی که پروانه‌اشتغال بکار داشته باشند نیازمندیم ـ ۷۹۷۴۹۰

۸-۱ آ- ۶۷۰

درمانگاه شبانه روزی شهداد استخدام‌میکند

۱ـ پزشك برای کشیك شب

۲ـ دندانپزشك برای عصرها

۳ـ پزشکیار برای‌شبها

۴ـ بهیار برای عصرها

داوطلبین لطفا از ساعت ۴ تا ۸ شب‌تماس بگیرند

تلفن ۷۳۴۵۳۵

نیاز فوری

یکپیشخدمت زن برای یک خانواده ۳نفری تمام وقت مورد نیاز فوریست تلفن ۶۳۴۴۹۶

آ- ۳۰۹۴

بیك دوشیزه‌یابانو جهت پاسخگوئی بتلفن تمام وقت نیازمندیم۸۲۴۲۴۸

استخدام

بچند دوشیزه یا بانو جهت کار جواهر سازی نیازمندیم برای اطلاع از ساعت ۲ تا ۴٫۵ بعداز ظهر به تلفن ۳۹۱۵۹۵ مراجعه فرمایند.

توجه توجه

تولیدی نایس

به ۱۰ کارگر بچگانه‌دوزو ۴ نفر شومیزه دوز و ۲ نفر یقه دوز و ۴ نفر ـ وردست و یکنفرزیگزال دوز نیازمندیم تلفن ۳۰۵۵۷۹

سکرتر

شرکت ساختمانی پیام بیکنفر دوشیزه یابانوی سکرتر با حداقل۳ سال سابقه کار با حقوق کاملا مکفی تمام وقت استخدام‌می نماید تلفنهای ۸۲۹۶۷۷ و۸۳۹۵۷۷

استخدام‌جهت‌یك شرکت بازرگانی

۱ـ خانم یا آقا مسلط به انگلیسی ـ مکاتبات بازرگانی و تایپ دارای حداقل۲ سال‌تجربه تمام یانیمه وقت.

۲ـ کارمند اداری باتجربه۳سال کار.

۳ـ خانم تلفنچی ضمنا آشنا به تایپ فارسی و بایگانی.

۴ـ موتورسوارجهت‌تحصیلداری نامرسانی با ضمانت کافی.

تلفن ۵۲۴۹۰۵ ـ ۵۳۳۲۲۹

۱۲تا۳ بعدازظهر.

آ- ۳۰۲۱

بیکنفر دوشیزه یا بانوی تلفنچی نیازمندیم تلفن ۳۰۱۳۲۴ـ۵

بیکنفر مستخدم برای امور دفتر نیازمندیم تلفن ۳۰۱۳۲۴ـ۵

بچندنفر تحصیلدارموتور سوار با تحصیلات حدود سیکل نیازمندیم تلفن ۶۶۶۸۷۲

شرکت پلاسکار

افراد زیر را استخدام‌می نماید.

۱ـسرپرست‌فنی‌کارخانه باداشتن تجربه‌در امور رنگسازی ۱ نفر

۲ـ کارمند دیپلمه ۱نفر

۳ـ کارگر ساده با سواد ۱۰ نفر

به تلفن۳۱۵۵۲۶ مراجعه فرمایند.

دو نفر پرستار بچه و یك کارگر زن

بطور شبانه روزی مورد نیاز است .برای‌مصاحبه با تلفن ۲۹۰۵۴۴ تماس حاصل نمائید.

یکنفر حسابدار وارد به امور صندوق داری با تضمین حداقل یك‌میلیون ریال مورد احتیاج می باشد داوطلبان‌بشرکت سری واقع در خیابان تخت‌طاووس چهار راه فرح شماره ۱۱۰ طبقه سوم حسابداری مراجعه و یا از ساعت ۴ تا۶ بعد از ظهر با تلفن های ۱۹ـ۸۳۸۰۱۰ مکالمه نمایند.

توجه

خدمتکارزن برای آشپزی و خانه‌داری شبانه‌روزی مورد نیاز است دوبعدازظهر تلفن۵۳۷۸۲۱

۲-۱

پرستار بچه

بیك بانو برای نگهداری‌ازکودک یکساله باحقوق مکفی نیازمندیم تلفن ۸۴۴۴۰۳ ازساعت ۲تا۵ بعدازظهر.

آ- ۳۲۲۴

استخدام

سکرتر

یك شرکت وارداتی دوشیزه یا بانو مسلط بهماشین‌نویسی‌انگلیسی وامور اداری با حداقل ۲ سال سابقه کار را با حقوق مکفی استخدام‌می نماید داوطلبان ازساعت ۹ صبح الی ۵ بعدازظهر به خیابان رازی نبش فرانسه ساختمان ۲۶ آپارتمان ۴۰۱ مراجعه نمایند. ۲-۱

تحصیلدار با تجربه

به یکنفر تحصیلدار با تجربه کهدارای ضامن باشد احتیاج است به تلفنهای ۸۳۱۹۱۴ و ۸۳۱۴۸ مراجعه فرمائید.

۲-۱ آ- ۳۹۴۷

به یک متخصص درتعمیرپیخچال بامزایای فوق‌العاده نیازمندیم مصیحها ۸۲۷۶۶۱

آ- ۳۱۴۳

مترجم‌آلمانی

مترجم زبان آلمانی جهت ترجمه کاتالوگ و مکاتبه هفته‌ای یك ساعت مورد نیاز است.

تلفن۸۵۱۷۰۰ـ۸۴۳۸۴۵

حسابدار

ورزیده تمام وقت با ضمانت معتبر صندوق پستی ۱۷۸۱

تعدادی تکنیسین تاسیسات وبرق‌واستاد کارلوله‌کش مورد نیاز است‌داوطلبین باراهنمای شماره ۴۴۳ روزنامه اطلاعات مکاتبه نمایند.

بمهندسین معماری که دارای پروانه اشتغال‌بکار درشهرداری میباشند نیازمندیم تلفن ۷۹۷۴۹۵

۱-۰ آ- ۸۳۲

نظافچی زن یا مرد

نیازمندیم تلفن۲۳۵۳۱۴

به فروشنده دوشیزه یا خانم نیازمندیم تلفن ۶۶۷۴۰۸

آ- ۳۰۹۰

استخدام پرستار

یك پرستار جهت نگهداری نوزاد باحقوق مکفی استخدام میشود تلفن ۲۳۳۱۴۸

استخدام سکرتر

یك نفردوشیزه یابانوئی که‌مسلط به‌زبان‌انگلیسی باشد با درآمد بسیار عالی نیازمندیم تلفن ۶۵۵۶۱۵

تهران تاکسی تمام وقت استخدام میکند

۱ـ ۴نفر جوان باتضمین معتبر جهت تحصیلداری.

۲ـ ۴نفر راننده متاهل باسابقه کار وضمانت.

۳ـ ۴نفر جوان جهت‌جواب‌دادن بتلفن بزبان انگلیسی.

۴ـ۲نفر ماشین‌نویس وارد بامور دفتری.

خیابان ویلا جهارراه سپند پلاك ۳۶۹ تلفن ۸۹۲۰۸۷و۸۸

۲-۱ آ- ۳۲۱۷

استخدام‌فوری بیکنفر آشنا به مکالمه‌انگلیسی برای تمام وقت‌یا نصف روز نیازمندیم ۲۲۴۷۴۸

به چند نفر کارگر کانال ساز کولروسرویس کار کولر و لوله‌کش وچدن کار مورد احتیاج است تلفن ۶۴۸۰۰۱

کارگر ساده باحقوق خوب نیازمندیم تلفن ۶۴۶۸۰۵

۷-۱ آ- ۲۵۴۶

به تعدادی مهندس راه و ساختمان با تجربه کار، کارگاهی به میزان‌حداقل دو سال و مترورباتجربه جهت کار در تهران و شهرستانها نیازمندیم. لطفا جهت‌مصاحبه‌باتلفن ۸۳۸۴۱۴ تماس حاصل فرمایند.

چندنفر تندوز ـ یقه‌دوز ـ زیگزاگ‌دوز تریکو نیازمندیم‌تلفن ۶۶۸۵۳۵

آ- ۲۸۷۲

راننده

خانواده یك پزشك به‌یك راننده‌شخصی با تجربه و حقوق مکفی نیازمند است از ۳ الی ۵ تلفن ۲۹۴۶۶۰

دوشیزگان

ازشما برای کارجواهرسازی‌این هنر آبرومند دعوت بهمکاری میشود علاقمندان‌باتلفن۳۱۱۱۸۶ تماس بگیرند.

۲-۱ آ-۳۳۱۲

درمانگاه مرکزی نارمك

۱ـ پزشك عمومی با پروانه دائم ۱۰ شب در ماه ۲ نفر

۲ـ بهیار ۲ نفر

۳ـ دوشیزه یابانوکمك حسابدار ۲ نفر

تلفن ۷۹۰۴۳۶

سکرتر

آشنا بتایپ فارسی بطور تمام وقت برای دفترشرکت مورد نیاز است تلفن ۲۳۰۳۰۴

۲-۱ آ- ۳۰۸۶

فروشنده پارچه‌ای

باضامن معتبر مورد احتیاج‌است تلفن ۸۳۰۰۴۶

۳-۱ آ- ۲۸۹۹

تعداد ۲۰۰ نفر کارگر نظافتچی مورد احتیاج است ۸۳۶۴۷۱

تعدادی راننده فنی و مکانیك درجه ۲نیازمندیم تلفن ۸۵۸۱۱۲

به سه نفر کارگرورزیده نقاش اتومبیل با حقوق مکفی‌نیازمندیم متقاضیان بنشانی چهل متری‌نواب چهار راه ساسان‌تعمیر‌گاه ترکپور و یا تلفن ۹۲۲۵۰۲ مراجعه‌نمایند.

به چند نفر دوشیزه یا بانوجهت‌جوابگوئی‌تلفن و ماشین نویسی‌فارسی مورد احتیاج است تلفن ۶۴۸۰۰۱

ماشین نویس فارسی با حقوق مکفی استخدام میشود. تلفن ۸۹۱۰۴۱

بدونفر دوشیزه جهت ضبط نوار نیازمندیم تلفن ۳۱۰۵۷۴

۳-۱ آ- ۳۲۹۹

به چندنفر دوشیزه فروشنده نیازمندیم فرح شمالی روبروی کلینیک فرح بوتیک مکارا تلفن ۸۵۰۸۳۹ ـ ۸۴۰۴۶۶

کارگر ساده بامسکن

شرکت سهامی خاص میخ‌سازی ایران برای کار درکارخانه‌واقع درجاده فرحزاد بتعدادی کارگر ساده و یکنفر چوشکارنیاز دارد که منزل و آب و برق در اختیارشان گذاشته میشود. داوطلبان میتوانند از ساعت ۹ صبح تا ۱ بعدازظهر به دفتر شرکت‌واقع‌درخیابان‌بوذرجمهری غربی‌مقابل‌پمپ‌بنزین شماره ۱۸۰ مراجعه نمایند.

۳-۱ آ- ۳۳۲۷

شرکت ماجدی

استخدام میکند

کارگر ساده

۵ نفر

لطفا باتلفن۴۴۲۶۲تماس‌بگیرید

۳-۱ آ- ۳۳۳۲

یك شرکت ساختمانی

برای کار نیمه وقت در دفتر مرکزی بیك نفر مهندس ساختمان با سابقه کار نیازمند است آدرس خیابان‌ویلاخیابان خبیر شماره ۷۴ طبقه اول ۵ تا ۷

به یك نفر راننده پایه دو همگانی نیازمنداست تلفن ۵۲۶۳۹۱

شرکت لوله و پروفیل‌سازی پارس. چند نفر مکانیك درجه یك که به امور ماشینهای صنعتی‌و وسائط نقلیه واردباشند با حقوق مکفی استخدام می نماید. با تلفن ۶۶۸۵۳۹ و ۹۵۴۶۸۵ از ۸ صبح تا ۳ بعداز ظهر تماس بگیرند.

به چند نفر خانم یا آقا که در رشته های ـ حسابداری و بازرگانی اطلاعاتی‌دارندجهت‌انجام امور مالی نیازمندیم‌تلفن ۳۱۷۲۶۰

شرکت لوله و پروفیل سازی پارس. چند نفر بانو یا دوشیزه دیپلمه که به ماشین نویسی و امور حسابداری وارد و دارای حداقل یکسال سابقه کار باشند به همکاری دعوت می‌نماید. تلفن۹۶۲۴۶۵و۹۶۱۸۵۹

بیك صندوقدار باضامن مورد احتیاج است . از ۱۱صبح‌الی۵ بعدازظهر تلفن ۶۵۰۷۳۷ از ساعت ۴تا۴ بعدازظهر.

آ- ۳۲۶۹

آگهی‌استخدام

ذوب فلزات امید

یک مهندس و ۲۰کارگرریخته‌گر باحقوق مکفی استخدام‌میگردد طالبین میتوانند به آقای نجات فلاح تلفن ۳۶۲۵۳۹تماس‌حاصل فرمایند.

۲-۱ آ- ۳۲۸۳

شریک

بیك شریك با سرمایه کافی‌نیازمندیم۷۵۴۳۰۸

آموزشگاهها

ماشین‌نویسی بیژن

با حسن شهرت میدان ژاله‌تلفن ۳۴۸۳۸۴

تعلیم طراحی و نقاشی بادرجه ممتاز استادی ۵الی۸بعدازظهر-۹۵۹۴۱۴

۳-۱ آ- ۲۰۰۹

کلاسهای جدید

اعزام وکنکور

تلفن ۹۲۵۴۲۸

تدریس خصوصی

انگلیسی با استادان خارجی

۶۵۲۶۵۹

انگلیسی کنتراتی

تلفن ۹۷۱۸۷۶

نظری ریاضیات راهنمائی ۶۶۰۷۷۹

انگلیسی

کنتراتی تضمینی

تلفن ۶۵۲۴۵۷

انگلیسی دبیرستانی

تلفن ۶۵۵۷۰۵

انگلیسی کنتراتی تضمینی ۸۳۳۳۱۹

انگلیسی کنتراتی ۸۴۳۵۴۸

انگلیسی

فرانسه ـ آلمانی ـ خصوصی در منزل و موسسه ترجمه مدارك و کتاب

۶۴۵۰۲۷

راهنمائی‌نظری‌باتضمین۸۳۳۳۱۹

۳-۱

ریاضیات

فیزیك وشیمی

توسط گروه دبیران‌با تضمین قبولی ۸۳۳۳۱۹

انگلیسی‌وفرانسه‌توسط

MR. OAKLEY
MISS WILSON

تلفن ۹۳۹۸۹۳

مکالمه انگلیسی

۳۰ساعته ۸۴۳۵۴۸

انگلیسی کنتراتی ۸۴۳۵۴۸

انگلیسی

فرانسه ـ آلمانی ـ خصوصی درمنزل ومؤسسه ترجمه مدارك و کتاب

۶۴۵۰۲۷

آ- ۳۲۱۶

تک‌درس

تضمینی ۸۳۳۳۱۹

پانسیون

پانسیون مدرن مینا

ویژه بانوان‌ودوشیزگان۸۴۷۹۸۱

کلیه دروس ششم **طبیعی وریاضی**

۶۵۵۷۰۵

معلمین مدارس‌راهنمائی و دبیرستانهای تهران آماده تدریس در منزل شما

۹۳۹۸۹۳

مکالمه روزمره

انگلیسی ۳۰ ساعته تضمینی ۹۳۶۱۸۱

تدریس کلیه دروس مخصوصا پنجم و ششم ریاضی ۹۶۴۸۹۶

آ- ۳۲۱۸

مکالمه انگلیسی

۳۰ساعته ۸۴۳۵۴۸

انگلیسی کنتراتی

۸۴۳۵۴۸

انگلیسی

فرانسه ـ آلمانی ـ خصوصی در منزل و موسسه ترجمه مدارك و کتاب

۶۴۵۰۲۷

راهنمائی‌نظری‌باتضمین۸۳۳۳۱۹

۳-۱

ریاضیات

فیزیك وشیمی

توسط گروه دبیران‌با تضمین قبولی ۸۳۳۳۱۹

انگلیسی‌وفرانسه‌توسط

MR. OAKLEY
MISS WILSON

تلفن ۹۳۹۸۹۳

مکالمه انگلیسی

۹۶ ساعته تضمینی

۸۳۳۳۱۹

تمام دروس دیپلم ادبی وریاضیات راهنمائی تلفن ۵۴۰۴۹۳

کلیه زبانهای زنده دنیا توسط معلمین ایرانی و خارجی

۹۳۶۱۸۱

تک‌درس

تضمینی ۸۳۳۳۱۹

پانسیون

پانسیون مدرن مینا

ویژه بانوان‌ودوشیزگان۸۴۷۹۸۱

یك شرکت تجارتی افراد زیر را به همکاری دعوت مینماید

۱ـ منشی مسلط به ماشین‌نویسی فارسی و لاتین و آشنا بزبان انگلیسی

۲ـ تلفنچی

ساعت کار ۸ صبح تا یک بعدازظهر

کسانیکه مایل به همکاری هستند به تلفن‌های ۵۳۴۶۵۳و ۵۲۴۵۷۶ مراجعه نمایند

دیپلمه‌ریاضی

گروه صنعتی خاور (شرکت سهامی عام) نیاز به همکاری چند نفر دیپلمه ریاضی‌که دارای برگ خاتمه خدمت یا معافیت دائم بوده و سن آنان از ۳۰ سال متجاوز نباشد ، دارد . از داوطلبین واجد شرایط دعوت میشودبه‌کارگزینی گروه صنعتی خاور واقع‌در بلوار الیزابت نبش کوچه سوم مراجعه نمایند.

شرکت سهامی کوش

وابسته به گروه تولیدی کفش وین

به منظور تکمیل کادر فنی خود افراد زیر:

۱ـ نجار استادکار وارد به ظریف‌کاری و دکوراسیون

۲ـ کمك نجار

۳ـ آهنگر استاد کار وارد به‌ظریف‌کاری

۴ـ کمك آهنگر

۵ـ نقاش استادکار ساختمان

۶ـ کمك نقاش

۷ـ نصب کننده (نصاب) کف‌پوش‌وآگوستیك‌کار را باحقوق مکفی وبرخورداری از بیمه درمانی وبازنشستگی استخدام مینماید.

داوطلبان باید دارای کارت انجام خدمت وظیفه یا برگ معافیت غیر پزشکی باشند.

متقاضیان استخدامی همه روزه باستثنای روزهای تعطیل میتوانند با در دست داشتن مدارک مورد لزوم (رونوشت شناسنامه ـ کارت پایان خدمت یا معافیت) به جاده مخصوص کرج کیلومتر ۱۸ کارخانه کفش وین اطاق شماره ۲۴مراجعه نمایند.

شرکت حمل‌ونقل بزرگ‌ایران

برای تکمیل کادر حسابداری وامور پرسنلی خود به افراد زیر نیازمند است

۱ـ حسابدار ارشددارای‌لیسانس حسابداری یا بازرگانی.

۲ـ حسابدار دارای دیپلم کامل متوسطه وبا حداقل سه سال سابقه کار در امور حسابداری ـ بایگان با یکسال سابقه کار.

۴ـ کارمند کارگزینی دارای دیپلم کامل متوسطه و با حداقل دو سال سابقه کار درواحد کارگزینی بخش خصوصی.

۵ـ کارمند انبار با سابقه کار موتور(کارتکس من)

افراد واجد شرایط میتوانند همه روزه به استثنای ایام تعطیل به قسمت کارگزینی‌شرکت حمل ونقل بزرگ ایران واقع در امیرآبادشمالی بالاتر از پمپ بنزین پلاك ۴۶۵ مراجعه نمایند.

دونفر کارگر لوله‌کش گرم‌و سرد استادکارو دو نفر کمك لوله‌کش و دونفر شوفاژکار که دارای حداقل ۵ سال سابقه کار باشند وبتوانند مستقلا از روی نقشه کارکنند به همکاری دعوت میشود طالبین به آدرس خیابان تخت طاوس خیابان دریای‌نور خیابان هفتم شماره ۳۲ طبقه سوم شرکت ایران پی تلفن ۶۲۶۰۴۶ و۶۲۵۷۷۰

استخدام کارمند وکارگرفنی

یك شرکت تولیدی و صنعتی عده‌ای‌کارمند وکارگر دیپلمه فنی را جهت کار در کارخانه به همکاری دعوت می نماید.

متقاضیان لطفا روزشنبه ۱۱ اردیبهشت از ساعت۴تا ۸بعدازظهر باتلفن ۸۵۵۳۲۶ تماس حاصل نمایند.

شرکت آسانسورسازی ایران شیندلر

یکنفر لیسانس یا فوق‌لیسانس حسابداری یا لیسانس زبان انگلیسی وارد به‌امور سفارشات و واردات واموربانکی باتسلط کامل بزبان انگلیسی استخدام مینماید. داوطلبان میتوانند روزهای سه‌شنبه و چهارشنبه در ساعات اداری به‌محل شرکت واقع در چهارراه کالج خیابان دبیرستان‌البرز شماره ۳۶ مراجعه فرمایند.

شرکت اینترناشنال هاوزینگ‌ایران

جهت کار در کارگاه بوشهر احتیاج به نقشه‌بردار با ۵ سال تجربه دارد

لطفا با تلفن های ۳ـ۸۹۵۶۹۲تماس‌حاصل نمائید.

استخدام

کارخانجات استحصال انگور پاکدیس رضائیه

یکنفر مهندس مکانیك ماشین‌آلات را در صورت آشنائی به زبان انگلیسی یا فرانسه بهمکاری دعوت می نماید. فرد منتخب ضمن برخورداری از مزایا و تسهیلاتی جامع بمدت دو ماه جهت آموزش بخارج‌از کشور اعزام میگردد واجدین شرایط می‌توانند همه روزه باستثنای روز های پنجشنبه و جمعه بین ساعات اداری به نشانی روزولت شماره ۲۳۶ مراجعه فرمایند.

یك‌شرکت‌صنعتی افرادزیررابهمکاری دعوت‌مینماید

۱ـ حسابدار

۲ـ کارمند امور اداری

۳ـ ماشین نویس فارسی ولاتین و آشنا به امور بایگانی.

۴ـ تلفنچی

۵ـ تحصیلدار

داوطلبان میتوانند همه روزه از ساعت ۷٫۵ تا ۱۳٫۵بعد ازظهر با تلفنهای ۸۱ و ۹۳۹۹۸۰ تماس حاصل نمایند

Required for immediate employment

EXECUTIVE SECRETARY

* Fluency in Farsi & English.
* Experience in office administration.
* High standard of typing in Farsi & English.

Call 643343, 643948, 643391 or apply at 28 Takhte Jamshid.

نیازمندیهای اطلاعات

برای دادن آگهی تلفنی باشماره‌های ذیل تماس حاصل فرمائید

تلفنهای: ۳۱۱۲۲۷-۳۱۲۴۱۳

سرپرست فروش

ماشینهای راه‌سازی ساختمانی صنعتی

حلطك ـ لیفتراك ـ جرثقیل ـ اکسکاواتور ـ ترنچر ـ ماشینهای حفاری ـ چاه عمیق ـ بلوك‌زنی

آیا شما : در کار فروش ماشین های فوق تجربه و سابقه کافی دارید ؟

آیا : زبان انگلیسی می دانید

اگر جواب مثبت است ما شما را برای قبول سرپرستی فروش یك یاچند نوع ازماشینهای مزبورباحقوق ومزایای کافی و کمیسیون دعوت می نمائیم .

شما علاوه برکاردر یك آتمسفر صمیمی از آموزش نیز بهره‌خواهید گرفت .

لطفا بوسیله تلفنهای ۸۲۱۳۳۶ و ۸۲۰۸۴۸ با آقای منوچهر صابونی شرکت نیافران مذاکره فرمائید

آگهی استخدام

بانك رفاه کارگران بمنظور تکمیل کادرشعب خود در تهران و شهرستانها تعداد پنجاه نفر دیپلمه ریاضی باشرایط زیر استخدام می‌نماید :

۱ـ داشتن دیپلم ریاضی بامعدل ۱۴ به‌بالا.
۲ـ داشتن برگ انجام خدمت یامعافی دائم.
۳ـ نداشتن بیش از ۲۶ سال سن .
۴ـ نداشتن تعهد خدمت در سازمانهای دیگر .

متقاضیان استخدام می توانند از تاریخ درج این آگهی لغایت بیستم اردیبهشت ماه سال جاری همه روزه از ساعت ۸ الی ۱۴ با دردست داشتن فتوکپی دیپلم خود بانضمام یک قطعه عکس و برگ خاتمه خدمت یا معافی دائم به‌واحد استخدام اداره کارگزینی بانك واقع در خیابان روزولت ـ چهارراه تخت‌جمشید شماره ۱۲۵ مراجعه نمایند .
م‌الف ۲۶۹۲

شرکت سهامی مدار

افراد زیر را باحقوق مکفی وسود ویژه قابل توجه و برنامه‌های رفاهی مانند بیمه درمان فرد و خانواده وبیمه حوادث و بازنشستگی وتعاونی مصرف و غذای ارزان و سرویس ایاب و ذهاب و امکانات اموزشی استخدام میکند.

۱ـ لیسانس حسابداری باحداقل ۳ سال سابقه کار ۵ نفر
۲ـ حسابدار جهت حسابداری انبار با ۳سال سابقه کار ۵ نفر
۳ـ لیسانس بازرگانی باسابقه کار ومسلط بزبان انگلیسی ۳ نفر
۴ـ کارمند دیپلم ریاضی ۱۰ نفر
۵ـ ماشین نویس فارسی ۲ نفر
۶ـ کارگرساده زن یا مرد ۱۰۰ نفر

واجدین شرایط بادردست‌داشتن برك پایان خدمت و یا معافیت دائم میتوانند به‌آدرس زیر مراجعه نمایند جاده مخصوص کرج کیلومتر ۱۵ بعداز بستنی کیم شرکت سهامی مدار و یا با تلفنهای ۶۶۶۳۳۱ و ۶۶۸۳۴۴ کارگزینی تماس حاصل نمایند .

مرکز آموزش مخابرات والکترونیك

۱ـ نیروی‌زمینی شاهنشاهی بمنظور تامین‌پرسنل فنی همافرمخابرات و الکترونیك‌باشرائط زیرین داوطلب میپذیرد :

الف ـ داشتن حداقل سن ۱۷وحداکثر۲۳سال جهت افرادی که خدمت زیربرچم راانجام داده‌اند تا ۲۷ سال

ب ـ متدین بودن بیکی از ادیان : اسلام‌ـمسیحی ـ کلیمی ـ زرتشتی .

پ ـ دارابودن دیپلم ریاضی ، طبیعی و هنرستان در رشته های برق والکترونیک .

ت ـ نداشتن سوء پیشینه .

ث ـ قبولی درآزمایش ورودی .

ج ـ سپردن تعهد خدمت در یگانهای‌رزمی بمدت ۱۱ سال .

۲ـ دوره آموزشگاه دو سال و هنرجویان‌در مدت تحصیل شبانه‌روزی بوده و هزینه‌آنان بعهده‌منزش میباشد و در حین‌تحصیل درسال‌یکم ماهیانه ۱۰۵۰۰ و سال دوم ۱۱۷۵۰ ریال دریافت مینمایند هنرجویان پس از طی دوره‌تحصیلی بدرجه همافر سومی مفتخر واولین حقوق آنان ۳۵۵۳۰ ریال درصورتیکه درخارج‌از مرکز خدمت نمایند از مزایای مربوطه بهره‌مند خواهند بود سایر مزایا بشرح زیرمیباشد .

الف ـ طی دوره های تکمیل درخارج‌ازکشور .

ب ـ دریافت پاداش سالیانه برابر دو ماه‌حقوق ومزایا .

پ ـ استفاده از فروشگاه‌ها و بیمه درمانی‌رایگان .

ت ـ استفاده از مزایای پس‌انداز مسکن‌که پس از ۳۰ سال مبلغی معادل ۲۷۶۰۰۰۰ ریال میباشد.

ث ـ معافیت از خدمت زیربرچم .

۳ـ داوطلبان جهت ثبت‌نام بادردست‌داشتن مدارک زیر همه روزه باستثنای روزهای تعطیل از ساعت ۸۰۰الی ۱۲۰۰ از تاریخ ۲۵۳۵ر۲ر۵ به دفتر ثبت‌نام داوطلبان واقع در پادگان عباس‌آباد (هنگسپاهیان انقلاب‌مراجعه‌نمایند) .

الف ـ شناسنامه عکس دار و سه برگ‌فتوکپی آن .

ب ـ عین مدارک تحصیلی و یکبرگ‌فتوکپی آن .

پ ـ ۶ قطعه عکس ۴×۶ .

۴ـ داوطلبان جهت اطلاع بیشتر میتوانند در مرکز بشماره تلفن ۲۸۶۰۳۲ تماس گرفته واطلاعات کاملتری کسب نماید .

مرکز آموزش مخابرات والکترونیک نیروی‌زمینی‌شاهنشاهی

استخدام مامور خرید

شرکت ساختمانی ایمپرجیلوتسا

یکنفرمامور خریدقطعات یدکی ماشین‌آلات راتحت‌شرایط زیر باحقوق‌مکفی استخدام مینماید.

۱ـ آشنائی کامل بزبان انگلیسی
۲ـ داشتن برگ معافی یاخاتمه خدمت
۳ـ داشتن ۵سال سابقه کارمفید.

داوطلبین به‌آدرس خیابان بلوار الیزابت خیابان هماکوچه هفتم شماره ۹۳ کارگزینی.

شرکت ایمپرجیلوتسا

مراجعه فرمایند.

دعوت بهمکاری

استاد کار درجه یك نجاری

وارد بامور نجاری و رنك‌کاری تاسطح‌مدیریت جهت سرپرستی‌یك‌کارخانه نجاری واقع‌درتهران موردنیاز است طالبین محترم بوسیله تلفن ۷۸۲۴۱۹ تماس حاصل نمایند .

آگهی استخدام

جهت کار موکت‌بافی بتعدادی کارگر نیازمندیم بافنده ،رفوکار ، گونی‌دوز ،ریشه زن و زیگزال‌دوز و لاتکس‌مال تلفن ۳۶۰۰۶۹

کارخانه‌های صنعتی آزمایش

استخدام مینماید

۱ـ تعدادی نقشه‌کش محصول با حداقل دو سال سابقه کار و دیپلم با معافی غیر پزشکی
۲ـ تعدادی کارگر ساده زن و مرد با سواد خواندن و نوشتن و معافی غیرپزشکی

داوطلبین به قسمت پرسنل کارخانه های صنعتی آزمایش کیلومتر ۱۲ جاده آبعلی مراجعه نمایند . ۱ـ۳

استخدام سکرتر

شرکت کمپرسورسازی ایران بیکنفر دوشیزه یا بانو که‌بزبان انگلیسی آشنائی‌داشته وماشین‌نویسی لاتین و فارسی نیز بداند نیاز دارد داوطلبان همه‌روزه بین ساعت ۸ر۳۰ تا ۱۳ باداره مرکزی شرکت واقع در خیابان کاخ‌شماره ۱۴۱ نبش خیابان بزرگمهر طبقه چهارم به آقای تقی‌پور مراجعه فرمایند تلفن ۶۴۷۷۵۸ .

آگهی استخدام

دونفر نقشه بردار آشنا به نیوولویل و دو نفر مترجم زبان انگلیسی یا فرانسه برای شش ماه در مرکز تبریز ورضائیه استخدام میشوند داوطلبین از ساعت ۵ تا ۸بعداز ظهر با تلفن های ۶۴۸۰۱۲ ـ۶۴۴۶۱۹به آقای ناصر مرادی تماس حاصل فرمائید .

آگهی استخدام

یك شرکت تولیدی تعدادی خانم وآقا جهت مشاغل زیرین باحقوق مکفی استخدام میکند .

۱ـ کارگر ماشین زن گزال وکش‌دوز
۲ـ کارگر برشکار
۳ـ کارگر پادو

متقاضیان جهت استخدام با تلفن۶۶۹۲۹۳ تماس گیرند .

Joint Venture Company Requires Mechanical Engineers

Requirments :

— Iranian nationality.
— M. S. in mechanical engineering.
— Completion or exemption from military Services.
— Minimums ~ years experience in production or related fields.
— Having some managerial experience.
— Fluent in English language.
— Min. age about 35.

All applications will be treated strictly confidential. Good salary and frienge benefits will be paid for siutable candidate. Call tel. 970060 and 970061 for appoinment.

دورال استخدام میکند

شرکت سهامی خاص دورال جهت تکمیل‌کادر فنی خود تعدادی کارگر ساده و کارگر آشنا به کار های آلومینیومی با داشتن حداقل مدرک ششم ابتدائی با مزایای زیر استخدام مینماید .

۱ـ حقوق و مزایای خوب .
۲ـ سودویژه سالیانه ۹۵ روز.
۳ـ استفاده‌رایگان‌ازخدمات‌درمانی وبیمه بازنشستگی‌وازکارافتادگی
۴ـ استفاده کامل از مزایای قانون کار و تامین اجتماعی

از متقاضیان واجد شرایط تقاضا می شود همروزه (باستثنای پنجشنبه ها و روز های تعطیل) از ساعت۹ صبح الی ۵ بعد از ظهر به کارگزینی شرکت واقع در خیابان محمد رضاشاه (یوسف آباد) ایستگاه اول شماره ۶۸ مراجعه فرمایند .

آگهی استخدام

شرکت پس‌انداز ووام مسکن کوروش بزرك

به چند نفر تحویل‌دار که دارای برك خاتمه خدمت سربازی و گواهی نامه ششم متوسطه و یا لااقل سوم باشند ، نیازمند است .

داوطلبان می توانند با در دست داشتن مدارك فوق روز های ۱۱و ۱۲ اردیبهشت ماه ۲۵۳۵ بین ساعت ۹تا ۱۱ صبح به اداره امور اداری واقع‌در شاهرضا ، بین فرصت وایرانشهر مراجعه نمایند.

آگهی استخدام

هتل اوین بافراد زیر نیاز دارد

۱ـ حسابدار با تجربه در امورصاحب‌جمعی اموال
۲ـ ماشین نویس درجه یك
۳ـ تلفنچی آشنا به زبان انگلیسی
۴ـ کارگر باسواد برای نگهبانی و امور دیگر

واجدین شرائط می توانند همه روزه برای دریافت فرم درخواست استخدام و مصاحبه به قسمت کارگزینی هتل واقع‌در جاده پارك وی‌اول جاده اوین مراجعه نمایند .

شرکت پیمانکاری تابیران

افراد زیر را با حقوق و مزایای مکفی‌بطور تمام‌وقت استخدام می‌نماید .

۱ـ دوشیزه مسلط به تایپ فارسی ولاتین باآشنائی کامل به زبان انگلیسی با حداقل دو سال تجربه‌کار (یکنفر)
۲ـ انباردار فنی کارگاه (دونفر)

داوطلبین برای تعیین وقت باتلفن۹۲۶۰۱۳ از ۸ صبح الی ۱ بعداز ظهر تماس بگیرند

گروه صنایع ساختمانی

افراد مشروحه ذیل را با حقوق و مزایای مکفی استخدام مینماید

۱ـ تکنیسین درجه‌یك تعمیرات موتورهای دیزل .
۲ـ استادکار اسکلت فلزی واستادکار آهنگر.
۳ـ برقکار درجه ۲ باحداقل ۴سال سابقه‌کار در واحد های تولیدی وصنعتی.
۴ـ لوله‌کش درجه یك ودرجه‌دو با۵ و۳سال سابقه‌کار.
۵ـ جوشکار ، برشکار، فلزکار و سمبه‌کار باحداقل ۵ سال سابقه‌کار.
۶ـ درب‌ساز ونجار درجه ۱و۲
۷ـ نقاش پیستوله‌کار با۳سال سابقه‌کار.

شرایط :حداکثر سن ۳۵سال.

داشتن برك پایان خدمت یامعافیت دائم ودارا بودن گواهینامه ششم ابتدائی.

داوطلبین فوق میتوانند به‌نشانی سه‌راه آذرین ساختمان بانك‌پارس طبقه سوم‌اداره استخدامی گروه مراجعه نمایند.

آگهی استخدام

پرستار لیسانسیه

سازمان تامین خدمات درمانی وابسته به وزارت رفاه اجتماعی برای تکمیل کادرپرستاری مراکز پزشکی‌وبیمارستانی وابسته تعدادی پرستار لیسانسیه را استخدام میکند.ازمتقاضیان خواهشمند است جهت ثبت‌نام وکسب اطلاع بیشتر بسازمان تامین خدمات درمانی ـ خیابان آبان‌جنوبی ،پلاك۸۰ اداره کل پرستاری مراجعه نمایند.

م‌ف ۴۷۳۳

استخدام منشی ماشین نویسی

پارسیلون شرکت سهامی عام

به‌همکاری منشی ماشین نویس با حداقل دو سال تجربه وآشنائی کامل بزبان انگلیسی وماشین نویسی انگلیسی وفارسی نیازدارد

داوطلبان می توانند باتلفن‌های ۲۳۸۹۳۵ـ ۲۳۹۰۱۷ ـ۲۳۱۰۱۸ با کارگزینی شرکت تماس گیرند .

حقوق ومزایای مکفی، محیط‌مناسب وشرایط قابل توجه در کارخانجات پارس الکتریک

(شرکت سهامی عام) افراد واجد شرایط زیر برای کار تمام وقت بهمکاری دعوت میشوند.

۱ـ آنالیست ارشدکدگذاری مواد تولیدی

لیسانس ریاضی ،علوم یافیزیك یا دوسال سابقه کار در تدارکات، کدگذاری یا استانداردمواد کالا ،آشنابزبان انگلیسی یاآلمانی .

۲ـ تکنیسین الکترونیك

فوق دیپلم یادیپلم الکترونیك بایکسال سابقه‌کار

۳ـ زمانسنج

دیپلم فنی یاریاضی باتجربه درصنایع سبك و یادارای شرایط مشابه.

۴ـ تکنسین مکانیك .

دیپلم مکانیك باحداقل سه‌سال سابقه کار.

۵ـ نقشه‌کش

دیپلم‌فنی باسه سال سابقه کار نقشه‌کشی.

۶ـ منشی

دیپلم بایکسال سابقه کار، آشنابه تایپ فارسی ولاتین.

۷ـ محقق بازار

دیپلم باسابقه کار در رشته مربوطه.

۸ـ سرپرست انبار

دیپلم بایکسال سابقه کار.

۹ـ برنامه‌نویس یا برنامه‌ریز

دیپلم بایکسال سابقه کار در رشته مربوطه.

۱۰ـ تلفنچی

سوم متوسطه بالا سخانم یاآقا ، باسابقه کار برای تهران ویااهواز.

شرایط عمومی:

دارا بودن برك خاتمه خدمت یا معافیت دائم.

از کلیه افراد داوطلب خواهشمند است برای پرکردن فرم تقاضای کار و مصاحبه همه روزه بین ساعتهای ۸ تا ۱۲ صبح و۲ تا ۴بعداز ظهر (پنجشنبه ها فقط صبحها) بکارگزینی شرکت واقع در خیابان‌آیزنهاور ،ایستگاه‌شاوب‌لورنس شماره ۵۶۳ مراجعه فرمایند.

وزارت جنك

آگهی استخدام

وزارت‌جنك «اداره لجستیکی هلیکوپتر های نیروهای مسلح شاهنشاهی »بمنظور تامین‌نیروی انسانی موردنیاز خودتعدادی کارمند غیرنظامی که واجد شرایط زیرباشند جهت خدمت در کرمانشاه ازطریق انجام آزمایش و مصاحبه انتخابو استخدام مینماید.

ردیف	تحصیلات موردنیاز	تجربه موردنیاز
۱ـ	لیسانس بازرگانی ومهندسی صنعتی	تجربه درمدیریت صنعتی وتدارکات
۲ـ	لیسانس امور اداری	تجربه در مدیریت پرسنلی
۳ـ	لیسانس زبان انگلیسی	تجربه در مترجمی
۴ـ	دیپلم کامل‌فنی	تجربه در مکانیکی وبرق
۵ـ	دیپلم کامل متوسطه	تجربه در بایگانی ،طراحی، انبارداری ،ماشین نویس «فارسی‌ولاتین» حسابداری
۶ـ	سوم متوسطه	تجربه در نگهداری قطعات
۷ـ	ششم ابتدائی	راننده ، اطاقدار وسایر مشاغل مورد نیاز

داوطلبان‌بمنظور ثبت‌نام وکسب اطلاعات بیشتر میتوانند همه‌روزه ازساعت ۸ الی ۱۴بعداز ظهر باداشتن عین‌آخرین مدرك تحصیلی و تخصصی ازتاریخ انتشار این‌آگهی تا۱۰ روز به مرکز پشتیبانی منطقه جلوجنب فرودگاه کرمانشاه ودرتهران به‌مدیریت اداری واقع در امیرآباد شمالی روبروی سه‌راه فرحزاد مراجعه نمایند.

شرایط استخدام:

۱ـ تابعیت دولت شاهنشاهی
۲ـ متدین بیکی از ادیان «اسلام، مسیحی ، کلیمی ،زرتشتی»
۳ـ داشتن برك‌خاتمه خدمت سربازی یا معافیت دائم « سپردن تعهد خدمتی برای متخصصین ».
۴ ـ داشتن مدرك تحصیلی وتخصصی‌لازم در شغل مربوطه.
۵ـ حداقل‌سن ۱۸ سال‌و حداکثر ۴۰سال تمام.

توضیح: کسانی‌که بزبان انگلیسی‌آشنائی کامل داشته باشند درشرایط مساوی ارجحیت دارند.

م‌الف ۲۷۰۷

نیازمندیهای اطلاعات

برای دادن آگهی تلفنی باشماره‌های ذیل تماس حاصل فرمائید

تلفنهای: ۳۱۱۲۲۵-۳۱۱۲۲۴

فروش دست دوم

پخچال نفتی وکولرگازی
خریداریم ۹۲۹۶۲۳

مقداری وسائل چوبی خارجی از قبیل میز و صندلی و میز شطرنج و قالیچه بعلت مسافرت فورا بفروش میرسد تلفن ۲۸۰۷۲۹ یا ۲۳۸۷۱۴۷ از ساعت ۵ بعدازظهر به بعد

خریدا ثاثیه

گالری فرش
شایان ۶۶۱۰۶۹ و ۶۶۶۲۳۰
بهترین خریدار قالی و قالیچه کهنه ونوکاخ ۷۹

فرش ایران نوین
خریدار قالی و قالیچه وتعویض فرشهای نو باکهنه تلفن ۶۵۳۱۹۵
آ ـ ۲۸۴۱

فروش اتومبیل

بنز
بنز ۲۲۰ مدل ۷۱ فرمان هیدرولیک شماره تلفن ۹۶۱۳۹۰
آ ـ ۳۲۹۸

فیات
فیات ۱۲۴ ، ۱۶۰۰ مدل ۷۱ رنگ نقره‌ای رادیو ضبط استریو آلتن اتوماتیک گمرک شده نمره نشده فروشی از ۸ صبح الی ۶ بعدازظهر ۵۴۱۳۱۶
آ ـ ۳۱۷۰

فیات ۱۲۴ اسپرت مدل ۷۳ کولر فابریک رنگ متالیک رینگ پهن ۶ دنده رادیو پخش تلفن ۸۲۵۵۷۰

پیکان
پیکان کار ۵۳ رنگ آلبالوئی با رینگ جوانان لاستیک های نو خارجی تلفن ۳۱۹۷۰۱

پیکان مدل آخر ۵۳ دولوکس رنگ‌کرم روشن باردیو وپخش بفروش میرسد . ۸ صبح تا ۶ بعدازظهر ۵۴۱۳۱۶
آ ـ ۸۳۱ ۳ ـ ۱

بی‌ام‌و
بی‌ام‌و ۵۲۰ مدل ۷۶ سبز کاهوئی متالیک دانشجوئی ۹۵۳۷۳۹

بی.ام.و کوپه نقره‌ای‌با استریو آخر ۷۳ ـ ۱۸ هزار کیلومتر گمرکشده تلفن ۶۴۳۶۷۹
آ ـ ۳۳۰۷

ب.ام.و ۷۳ رنگ کاهوئی بفروش میرسد تلفن ۲۹۲۷۲۸
۲ ـ ۱ آ ـ ۳۳۰۷

شورلت ۲۸۰۰ مدل ۵۳ متالیک نقره‌ای کولردار بسیار تمیز بفروش میرسد تلفن ۸۲۱۶۱۶
۲ ـ ۱ آ ـ ۲۸۵۰

شورولت
شورولت ۵۹ تمیز قیمت ۱۲ هزار تومان ۶ تا ۸ بعدازظهر تلفن ـ ۵۳۸۰۲۶
۲ ـ ۱ آ ـ ۳۱۷۲

شورلت متالیبو ۷۳ با رادیو پخش فروشی تلفن ۷۹۸۳۱۳

پژو
پژو ۵۰۴ جی‌ال مدل ۷۴ سرمه‌ای شیشه گرمکن عقب گمرک نشده در شرایط عالی بیواسطه بفروش میرسد ساعت ۵ تا ۹ بعدازظهر تلفن ۸۲۰۷۰۲
آ ـ ۳۳۱۷

پژو ۱۰۴ مدل ۷۶ رنگ نارنجی اسپیسال گمرک و نمره نشده تلفن ۲۳۵۷۳۲
آ ـ ۳۳۱۵

پژو
پژو ۳۰۴ مدل ۷۴ رنگ آبی آسمانی بسیار تمیز بفروش میرسد تلفن ۵۴۸۳۷۱ ساعت ۹ تا ۱۰ شب
۱ ـ ۳

پژو
پژو ۵۰۴ کاروان مدل ۷۳ رنگ آلبالوئی گمرک شده نمره نشده فروشی از ساعت ۸ صبح الی ۶ بعدازظهر تلفن ۵۴۱۳۱۶
آ ـ ۳۱۹۶

پژو
پژو ۵۰۴ استیشن ۳ ردیف صندلی رنگ شیری مدل ۷۴ تلفن ۷۵۰۲۹۴
آ ـ ۳۱۶۷

ازموبیل
ازموبیل‌نو ۷۶ نمره شده با کولر و چرم سقفی اتوماتیک ۸ سیلندر قیمت ۱۹۰ هزار تومان تلفن ۶۳۴۰۰۹
آ ـ ۳۱۳۸

فولکس‌واگن
فولکس‌واگن استیشن یکه‌کابین مدل ۷۳ خریداریم تلفن ۵۴۳۰۲۱
۲ ـ ۱ آ ـ ۳۱۶۸

لندرور ۶ سیلندر ۱۲ نفره برای فروش تلفن ۸۲۱۳۵۹

قابل توجه علاقمندان فرش . تعویض فرش بااتومبیل تلفن ۸۳۸۴۷۵ و ۸۳۳۷۰۱

کامارو مدل ۷۶
۸ سیلندر رنگ قهوه‌ای متالیک باتجهیزات کامل و شرایط خوب بفروش میرسد تلفن ۶۵۴۷۱۷
آ ـ ۳۰۴۶

بیوک
بیوک لیمتد مدل ۷۰ مشکی اتوماتیک کولر رادیو فرمان هیدرولیک به فروش میرسد تلفن ـ ۲۷۱۴۵۸
۲ ـ ۱ آ ـ ۳۰۷۳

کاروان
یکدستگاه کاروان ۷۵ ساخت انگلستان مجهز به ۴ تاه تختخواب ۲ میزنهارخوری یخچال بخاری اجاق‌گاز ظرفشوئی توالت دستشوئی گمرک شده فروشی تلفن ۲۳۹۷۸۲
۳ ـ ۱ آ ـ ۳۰۷۴

ولو ۲۴۴ دی‌ال ۱۹۷۰ دامنضوی تلفن ۶۴۴۸۹۰

ژیان ۵۴ صندلی جوانان کارکرد ۲۳ کیلومتر ۲۰۵۰۰ تومان جاده تهران‌نو خیابان وحیدیه بالاتر از دکتر آزاد مصالح فروشی
۲ ـ ۱ آ ـ ۳۲۴۲

ژیان پیکاپ مهاری ۵۳ بسیار تمیز با چادر کامل قیمت ۱۳ هزار تومان تلفن ۷۵۱۰۲۹ نوروز میرمرادی ـ علی نوروزی

جاگوار مدل ۷۵ غیر ـ اتوماتیک ۱۹ هزار کیلو متر ۱۸۵۰۰۰۰ ریال ـ فروشی تلفن ۶۶۸۸۲۷

مینی ماینر
مینی‌ماینر های تمیز فروشی احتشامی ۷۶۳۴۳۹ ساعت ۸ الی ۱ صبح و ۳ الی ۸ بعدازظهر

ازموبیل
از موبیل‌نو ۷۶ نمره شده با کولر و چرم‌سقفی اتوماتیک ۸ سیلندر قیمت ۱۹۰ هزارتومان تلفن ۶۳۴۰۰۸
۳ ـ ۱ آ ـ ۳۱۳۸

کرایسلر کوردو با ۷۵
۸ سیلندر فول اتوماتیک رنگ طلائی با تمام تجهیزات تلفن ـ ۲۲۷۳۶۴
۳ ـ ۱ آ ـ ۳۱۰۱

پونتیاک فایربرد ۸ سیلندر ۷۲
فرمان وترمز هیدرولیکه دنده گیربکس ۶۲،۰۰۰ تومان ـ ۲۷۷۴۹۸ مصرما
۲ ـ ۱ آ ـ ۸۱۵

کامیون
کامیون داف کمپرسی ۷ تن مدل ۷۱ تمیز مقطوع ۱۳۰ تومان تلفن ۷۶۰۷۲۰

جیپ آهو استیشن شخصی مدل ۷۰ تلفن ۶۳۷۲۲۶

فروشگاههای اتومبیل

هیلمن
هیلمن
آماده تحویل ۶۶۴۴۶۶

شورلت ایران
آماده تحویل نقدواقساط
با بهره بانکی
تلفن ۸۴۸۸۸۷

اتومبیل به‌اقساط خریدار وفروشنده‌ایم تلفن ۶۳۹۱۷۱

برای اتومبیل شما

قابل توجه دارندگان اتومبیل شورلت ایران

جهره‌های آشنا و مورد اعتماد شما در کلیه امور تعمیرات اتومبیل
بمدیریت علی فرودی
آقای حسین قنادی (صافکار) آقای سلیم داودی (نقاش) آقای روبیک داودی (مکانیک)
در محل جدید التاسیس خود آماده انجام کار های هرنوع اتومبیل مخصوصا شورلت ایران میباشند وبرای رفاه بیشتر شما تعمیرگاه جمعه‌ها تاظهر بازاست
آدرس : خیابان آیزنهاور نرسیده بمیدان شهید جنب پمپ بنزین خیابان فیروزه اتوسرویس آیزنهاور .
تلفن ۹۵۵۳۵۶

موسسه
هلپ سرویس
۲۴ ساعته جهت تعمیر کارهای امداد اتومبیل در خدمت شماست
تلفن ۸۵۸۱۱۲

تعمیرگاه مجاز ۴۵ پیکان

خیابان تهران‌نو خیابان پدرثانی (زریران) با کادر جدید افتتاح شد. با سرویس مجانی تلفن ۷۹۳۸۸۰

کرایه اتومبیل

جهان توریست
مینی‌بوس دربست ۹۳۳۳۲۱
۱ ـ ۲۴ آ ـ ۱۸۰۴

آریاتاکسی ۳۴۹۸۷۹ ـ ۳۴۵۸۲۹

اتو جدید
اتوبوس و مینی بوس دربستی ۷۳۸۶۵۲

اتولارج
بااتومبیلهای آخرین سیستم با راننده وبدون راننده خیابان کورش کبیر روبروی بی سیم و مخابرات تلفن ۸۴۱۳۳۲
۷ ـ ۱ آ ـ ۲۷۵۶

اتو ارابه
پیکان بدون راننده
۹۶۰۳۸۰

شمیران ـ اتورز
سرویس شبانه‌روزی ۲۷۵۲۵۶ و ۲۷۷۳۸۰

نایس تاکسی
سرویس با اتومبیل‌های تشریفاتی آماده خدمت شماست تلفن های ۲۳۵۰۸۸ و ۲۳۳۱۴۲
۲۰ ـ ۱ آ ـ ۳۳۳۰

مورد نیاز
اطلاعیه
آژانس توریستی لادن بتعدادی اتومبیل بزرگ و کوچک باراننده برای خدمات آژانس توریستی نیازمندیم به تلفن ـ ۲۲۴۷۴۸ مراجعه شود.
۶ ـ ۱ آ ـ ۳۲۰۸

جرثقیل
جرثقیل شبانه‌روزی ناصر ۹۷۶۹۳۹

ماشین آلات

خهکن یک متری خارجی موجود. است ۷۸۱۱۸۰
۶ ـ ۱ آ ـ ۲۹۵۷

چند دستگاه بلدوزر مستعمل به قدرت‌های مختلف یکجا بقیمت مناسب بفروش میرسد تلفن ۸ ـ ۳۱۹۴۲۵ ـ ۵ر۸ الی ۱۶ر۳۰

سرقفلی

مغازه فروشی تلفن ۹۲۱۶۳۷

در سید خندان
تعدادی مغازه واگذار میشود تلفن ۲۳۶۲۶۲
۱۲ ـ ۱ آ ـ ۲۷۰۵

مغازه فروشی
واقع در چهارراه یوسف‌آباد خیابان‌حافظ بمساحت ۱۵۰ متر با سرویس کامل و تلفن‌باتلفنهای ۶۵۰۳۱۲ و ۶۵۱۸۶۱ مکالمه فرمائید .
۲ ـ ۱ آ ـ ۳۰۰۲

میدان شهناز جنب سینما میامی مغازه اغذیه‌وآبجوفروشی‌واگذار می‌شود تلفن ۳۴۹۲۸۹
۳ ـ ۱ آ ـ ۳۸۲۱

یکباب مغازه دونبش بمساحت ۱۰۰ متر مربع ویکباب دودهنه بمساحت ۹۰ متر مربع واقع در فلکه هفت حوض نارمک فروش یاسرقفلی تلفنهای ۵۳۰۲۸۳ و ۵۲۹۳۰۹
۳ ـ ۱ آ ـ ۱۹۹۱

یکباب مغازه باطری‌سازی‌باجواز وابزار آلات فروشی ۵۴۹۶۹۰
۳ ـ ۱ آ ـ ۳۲۱۳

بهترین منطقه‌فرح‌جنوبی دو باب مغازه یکی با جوازمیوه‌فروشی‌ودیگری مناسب‌برای‌فرش‌فروشی واگذار میگردد ۸۳۹۷۴۰

مغازه‌دودهنه‌ریوسف‌آباد‌فروشی تلفن ۶۲۶۷۴۷
۳ ـ ۱ آ ـ ۳۲۲۲

در خیابان ظفر
یکباب مغازه خشکشوئی فروشی ۳۶۳۰۲۱
آ ـ ۳۲۰۶

مغازه‌ای درسلسبیل باجواز آب برق تلفن واگذارمیشود ۹۶۱۴۷۴
۲ ـ ۱ آ ـ ۳۳۳۷

در سیدخندان
یک زیرزمین بزرگ واگذار میشود تلفن ۲۳۶۲۶۲
۱۲ ـ ۱ آ ـ ۲۷۶

فروش جایگاه پمپ بنزین

در بهترین نقطه تهران‌پمپ‌بنزین و ۱۱ هزار متر زمین ضمیمه آن باعایدی خوب فروش یا بازمین تجارتی درمحل مرغوب تهران معاوضه میشود بین ۱۲ تا ۳ بعداز ظهر تلفن ۵۳۲۲۲۹ ـ ۵۲۴۹۰۵
۳۰۲۲ آ ـ

یک کارخانه باسالن بزرگ و تجهیزات کامل بمساحت ۸۴۸ متر بر سه خیابان‌اصلی واقع‌در شرق تهران بفروش میرسد‌بتلفن ۳۶۴۷۱۷ مراجعه شود.
۳ ـ ۱ آ ـ ۲۸۸۶

همبرگرفروشی مرشـال‌شهر ـ ۶۸۳۲۷۹
۱ ـ ۵

فروش تعمیرگاه

دارای آب وبرق تلفن واقع‌درخیابان‌دامپزشکی جیحون طالبین از ساعت ۴ الی ۵ر۶ با تلفن ۶۲۶۷۷۷ و ۶۲۷۹۷۶ تماس حاصل نمایند .

کارخانه موزائیک سازی
با ملك دائر بکار واقع در مجیدیه تلفن های ۵۳۵۳۸۳ و ۵۲۹۳۰۹

فروش تعمیرگاه وتوقفگاه باملک صبح ۵۲۷۰۹۹ عصر ۲۷۴۴۶۶
۵ ـ ۱ آ ـ ۲۵۲۲

تعمیرگاه با جوازفروشی ۵۴۲۸۶۳ از ۴ تا ۸

برای‌هرنوع بهره‌برداری با موقعیت عالی دو باب مغازه روبروی‌پارک‌ساعی ۲۵۰ متر با ملك‌بفروش میرسد ، ۹ صبح الی ۶ بعد از ظهر ۵۲۸۳۴۲

اجاره داده میشود

آپارتمان‌مجهزشش‌اطاقه با تلفن مستقل جردن ۲۲۵۲۷۲

اجاره
طبقه دوم و سوم منزلی جنوبی هرطبقه مستقل دارای ۲ اطاق خواب با سرویس کامل ، تلفن مستقل اجاره‌داده میشود تلفن ۹۳۵۷۵۸
۲ ـ ۱ آ ـ ۳۳۵۵

انبار مسقف اجاره‌ای
۴ الی ۷ شب ۲۸۲۷۳۶
۵ ـ ۱ آ ـ ۲۹۴۸

تهیه مسکن دریچه

دریچه
همه‌نوع آپارتمان برای‌سکونت یا دفترکارفوری اجاره داده‌میشود خیابان وزراء ساختمان ۱۳۸ طبقه سوم تلفن ۶۲۲۹۵۴ و ۶۲۴۶۱۳ سرویس مجانی .
۲۶ ـ ۱ آ ـ ۲۱۵۲

عباس‌آباد فرح
دودستگاه ۵ اطاقه برای محل کار اجاره داده میشود تلفن ـ ۸۴۷۹۸۲ و ۸۵۳۷۳۶
۲ ـ ۱ آ ـ ۳۰۷۶

۳ اطاق هال و سرویس کامل نوساز جاده تهران‌نو ایستگاه ارباب ۱۵ متری برف کوچه صفوی پلاک ۹ به ۱۸۰۰۰ ریال باودیعه کافی اجاره داده‌میشود ۸۴۳۴۹۰
۲ ـ ۱ آ ـ ۳۲۴۱

یکدستگاه آپارتمان‌نوساز ۴ اطاق خوابه در بهترین منطقه شمیران وزعفرانیه پناهی بیواسطه‌اجاره داده میشود تلفن ۲۷۲۳۶۲
آ ـ ۲۱۵۵

اجاره آپارتمان ویلا و آپارتمان جهت اجاره بخارجیان موجود است ۸۳۲۰۱۰ فعال

مورد نیاز اجاره

مورد نیاز خارجیان
سازمان خارجی جهت سکونت چندین خانواده‌خارجیان‌احتیاج به ویلا وآپارتمان مبله‌وغیرمبله رادارد ۸۲۳۱۵۵ و ۸۲۷۹۰۱
آ ـ ۲۴۳۱۰

آپارتمانی مجهز رهن و اجاره در گیشا ۶۳۸۷۳۴

نیازفوری‌ویلا
چندین دستگاه ویلا و طبقه اول ساختمان جهت سکونت
خانواده های خارجی
در منطقه زعفرانیه ، فرمانیه ، سلطنت‌آباد و نیاوران نیازمندیم تلفن ۲۸۵۳۸۰ و ۲۸۵۶۸۵
۳ ـ ۱ آ ـ ۲۹۴۵

مالك‌عزیزمستاجرمحترم
از ۲۰ الی ۸۰ اط ت جهت محل کار و سکونت فوری اجاره‌داده میشود تلفن ۸۲۵۴۱۲ پرستو .
آ ـ ۲۵۹۳

مورد نیاز اجاره
خانواده فرانسوی ویلائی در شمال شهربا ۴ اطاق‌خواب ، کولر، شوفاژ ، تلفن ، باغ یا حیاط بزرگ و استخرازساعت ۸ الی ۱۷ تلفن ۸۴۱۱۸۳

نیازاجاره

۶ نفر خانواده ژاپنی احتیاج بتعدادی ویلا و آپارتمان طبقه اول با استخر دارند تلفن ـ ۶۵۵۶۱۵

اجاره کارگاه
کارگاهی حدود ۵۰۰ مترمربع برای کار تولیدی آماده پابطور شرکت مورد نیاز است با تلفن ۶۲۰۲۵۲ یاتلفن ۷۳۵۱۲۵ تماس حاصل فرمائید.
۲ ـ ۱ آ ـ ۳۳۲۳

ساختمانی وسیع فقط برای انجام مراسم‌صبح های جمعه کلیسیا مورد احتیاج است تلفن ۳۱۹۳۶۹
William T. Wiley

منزلی دو اتاقه از پیچ شمیران تا سید خندان بمبلغ ده‌هزار ریال برای دو نفر مورد نیاز است دارندگان‌باتلفن ۳۱۱۰۸۰ غفور تماس‌حاصل‌نمایند

اجاره بخارجیان
یك طبقه ساختمان دارای ۱۲ اطاق خوابه با تمام وسایل و تلفن مستقل بدون واسطه تلفن ۶۲۲۲۹۴

شرکت آمریکائی به ۱۲ دستگاه ویلا ـ آپارتمان ـ طبقه همکف مبله وغیرمبله نیازمند است . تلفن ۳۹۲۴۸۱

تعدادی ویلا و آپارتمان برای خارجیان شرکت احتیاج است تلفن ۲۹۲۹۸۲

یک یا دو اطاق باآشپزخانه در هرنقطه تهران حدود ۱۵۰۰ تومان نیازمندیم تلفن ۳۰۲۰۹۶ از ساعت ۹ الی ۱۲
۲ ـ ۱ آ ـ ۳۰۱۰

ویلا و آپارتمان درشمال شهر برای کارمندان عالیرتبه شرکت خارجی فوری‌نیازمندیم ۷۸۳۱۶۷ و ۷۸۵۶۶

آپارتمان مستقل تا ۲ هزار تومان اجاره نیازمندیم ۹۷۶۲۵۹ بعداز ظهرها

مورد نیاز طبقه اول یاویلاجهت اجاره بخارجیان تلفن ۸۴۹۶۲۵
۱۳ ـ ۱ آ ـ ۲۲۷۱

جهت ۱۶ نفر ژاپنی
تعدادی‌ویلا و آپارتمان‌درشمال‌ـ شهر مبله و غیر مبله فوری‌اجاره میکنم تلفن ۸۴۷۹۸ و ۸۰۳۷۳۶
آ ـ ۲۳۸۸

بمنزلی در حوالی‌آریامهر یوسف آباد پهلوی ، امیرآبادفوری‌جهت‌اجاره نیاز است تلفن ۶۵۵۶۱۵

اجاره برای محل کار
حیاط و یا آپارتمانی باینج‌اطاق بدون واسطه درمحدوده تخت جمشید رامسر فیشرآباد جاده قدیم شمیران بهار ویلاروزولت ایرانشهر .
نیازمندیم ۳۴۹۹۸۱

مورد نیاز برای خرید

خریدار زمین افسریه ۳۴۱۳۵۹
۱۲ ـ ۱ آ ـ ۸۲۵

زمین شما را فوری نقدا خریداریم تلفن ۸۵۵۹۵۸

۲ قطعه زمین ساختمانی در ولنجك خریداریم.
۹۷۱۷۷۱

زمین نارمك
خریداریم تلفن ۷۹۴۴۱۸

خریداراضی شمیران درمقشلاق زعفرانیه ولنجک تلفن ۶۸۵۰۳۳
۲ ـ ۱ آ ـ ۳۹۳۸

زمین جنوبی باتراکم
متوسط ببالا ۴۰۰ الی ۵۰۰ متر در ونک شخصی خریداریم تلفن ۹۲۹۹۲۷ ساعت ۸ تا ۵ بعدازظهر

زمینهای تهرانپارس خریداریم ۷۹۳۰۲۰

تهران‌پارس زمین و خانه فوری‌خریداریم ۷۸۱۹۵۷

خریدار زمین های تهران پارس تلفن ۷۸۰۰۶۱

خانه‌های کلنگی‌وزمینهای ساختمانی

شمال شهر راخریداریم دفتر جمشید ۹۲۸۰۸۲

زمین‌درتهران‌پارس را خریداریم تلفن ۷۹۷۴۹۴

اراضی صنعتی و انبار و کارخانه تلفن ۹۷۹۱۹۵

بنگاههای معاملات املاک

مرکز خرید و فروش اراضی مهر شهر ، گلشهر و کوی ولیعهدو گوهردشت ۶۴۲۶۸۲

خریدار و فروشنده
خانه وزمین درتهران‌پارس تلفن ۷۸۱۳۷۳

دفتر پارس
مرکز معاملات املاك‌شهر و شمیرانات ۸۴۱۰۵۸

بورس‌اراضی‌گوهردشت مهرشهر فردیس‌وملارد ۹۲۲۷۳۹

اراضی صنعتی جاده های کرج‌خریداروفروشنده‌ایم ۹۵۹۷۵۵

خرید و فروش زمینهای صنعتی و یافت‌آباد ۹۶۰۸۹۶

بورس املاك شمیران
دفتربراتی ۲۷۲۰۷۵ و ۲۷۷۸۷۵

زمین صنعتی فروشنده وخریداریم تلفن ۹۵۱۲۷۵

توجه
خرید و فروش زمینهای مهرشهر تلفن ۶۵۷۵۱۳

خرید و فروش زمین در کرج سرحد آباد جاده ملارد وخانه و آپارتمان دفتر سانترال بهروزی تلفن ۹۳۵۵۶۲

معاملات پول

پول
در مقابل چک کارمندی و در مقابل سند اتومبیل تلفن و مازاد سند ملک
چنانچه در رهن یا گرو باشد در اسرع وقت فورا پرداخت مینمائیم تلفن
۶۶۰۴۰۰ ـ ۶۶۹۷۰۰
شامرضا مقابل سینما دیانا شماره ۱۶۲ طبقه سوم شرکت اروپا

خانه پول ـ فرح شمالی مرکز معاملات پول تهران ۸۴۸۲۸۸

پول فوری با سود بانکی مقابل خانه ، مستغلات ۹۲۸۴۶۵

پول
در مقابل ملك با بهره ارزان فوری
۸۳۰۸۳۵ و ۸۲۸۳۴۹

پول‌شرطی تا ۵ میلیون ریال‌بالاموجود ۶۶۰۲۰۰۰ و ۶۶۴۶۱۸ و ۶۶۲۶۲۳

وام بهر طریق
تلفن ۹۳۱۷۳۱ ـ ۲۱ ۹۳۱۰

پول
در ۳ دقیقه با بهره ۲ ـ درصد درمقابل اتومبیل تلفن تاکسی ساختمان چك کارمندی مازاد ملك میدان رشدیه
۹۲۵۰۰۸

پول شرطی
در مقابل چك کارمندی اتومبیل و ملك فرش تلفن ۸۳۹۷۴۰

وام در مقابل ملك و اتومبیل ۶۴۴۳۲۱

وام‌ارزان درمقابل ملك،فرش ۸۵۹۵۰۶
پول فوری روی ملك نیازمندیم. تلفن ۶۳۹۱۷۱

مورد نیاز
پول درمقابل مبیع ارزنده نیازمندیم تلفن ۸۳۹۷۴۰
پول شرطی در مقابل خانه ارزنده مورد نیاز است ۷۵۷۵۳۵ و ۷۵۶۴۲۴

پول راکد شما را با انتقال مبیع هزاری ۵۰ تومان سود میدهیم ۷۵۶۴۲۴ و ۷۵۷۵۳۵

پول شرطی مقابل خانه مستغلات فوری‌نیازمندیم ۹۲۰۸۲۹

قبوض

اوراق قرضه دولتی و مرحله سوم خریداریم ۸۹۷۱۰۸ نیلچی

معاملات تلفن

خرید تلفن ۵۳۳۰۳۰

فروش تلفن ۵۲۳۰۳۰

خریدار تلفن ۶۶۵۴۶۶

فروشنده‌تلفن ۶۶۵۴۶۶

خرید و فروش تلفن ۶۶۲۶۶۲

خرید و فروش تلفن ۲۳۴۸۸۸

خرید و فروش تلفن ۶۴۱۰۵۰

خریدو فروش تلفن ۸۴۶۵۶۵

به نفع شماست قبل از خرید و فروش تلفن با ۸۵۳۰۳۱ تماس بگیرید

خرید تلفن ۳۰۱۴۰۴

فروش تلفن ۳۰۱۴۰۴

خریدار تلفن ۳۱۵۶۹۰

خرید و فروش تلفن ۶۴۷۶۱۲

بانصب کافه تریا در اتومبیل خود مجبور بتوقف در قهوه‌خانه های غیر بهداشتی نخواهید شد ؟!

گروه تولیدی کوروش KOUROSH MFG. GROUP

برلیان ـ مبلیران ـ جامکو
دعوت به همکاری مینماید

۱ ـ پرسکار درجه دو با داشتن گواهینامه چهارم ابتدائی و حداقل ۲ سال سابقه کار
۲ ـ پیستوله‌کار درجه سه با داشتن گواهینامه چهارم‌ابتدائی و یکسال تجربه کار
۳ ـ رویه‌کوب ورویه دوز مبل
۴ ـ کارگر خیاط مرد وزن
۵ ـ ماشین‌کار نجاری
۶ ـ نگهبان ورزیده با تضمین کافی
۷ ـ کارگرساده مرد وزن

متقاضیانی که حداکثر سن آنها ۳۵ سال بوده و دارای سواد خواندن و نوشتن میباشند میتوانند جهت انجام مصاحبه و آزمایش به کارگزینی گروه تولیدی کورش‌واقع در کیلومتر ۱۵ جاده مخصوص کرج مراجعه نمایند.

---

۳ نفر افراد زیر مورد احتیاج‌و استخدام میشوند
۱ ـ مهندس سیویل با حداقل سه سال‌سابقه کار در امور ساختمانی و نظارت
۲ ـ مهندس‌کشاورزی‌متخصص درامورباغبانی
۳ ـ مهندس کارشناس نگهداری و طبقه بندی میوه در سردخانه
داوطلبان از تاریخ نشر آگهی تا مدت یك‌هفته همراه مدارك‌خودباموراداری پیشکاری‌والاحضرت شاهدخت شمس پهلوی محل تقاطع خیابان‌های پهلوی سپه مراجعه نمایند .

یك شرکت صنعتی افراد زیر را به همکاری دعوت مینماید
۱ ـ حسابدار
۲ ـ کارمند امور اداری
۳ ـ ماشین نویس فارسی و لاتین‌و آشنا به امور بایگانی .
۴ ـ تلفنچی
۵ ـ تحصیلدار
داوطلبان می توانند همه روزه از ساعت ۵ر۷ تا ۵ر۱۳ با تلفنهای ۸۱ الی ۹۳۹۹۸۰ تماس حاصل نمایند ۳ ـ ۱

شرکت ایران راه ازخوزستان افراد زیر را استخدام مینماید واجدین شرایط به خیابان فرح جنوبی خیابان سورنا پلاك ۳ر۷۴ تلفن ۸۴۳۱۱۳ مراجعه نمایند .
۱ ـ سرمکانیک ماشین آلات سنگین باحداقل ۱۰ سال سابقه کار.
۲ ـ مکانیک ماشین آلات سنگین باحداقل ۵ سال سابقه‌کار
۳ ـ مکانیک بنزینی با حداقل ۵ سال سابقه کار.
۴ ـ سرویس کار ماشین آلات سنگین با حداقل ۵ سال سابقه کار.
۵ ـ سرویس کار دستگاههای سنگین.
۶ ـ پنچرگیر دستگاههای سنگین و سبک.

استخدام فوری ماشین نویس
دوشیزه یا بانو که بامور ماشین نویسی آشنائی کامل و کمی آشنائی بزبان انگلیسی داشته باشد موردنیاز است تلفن ۲۹۳۹۹۷

شرکت ایرتویا استخدام میکند
شرکت ایرتو یا نماینده انحصاری اتومبیل های تویوتا در ایران برای کادر فروش وانبار خود بچندنفرکارمند ورزیده در امور لوازم یدکی اتومبیل احتیاج دارد.
طالبین بخیابان بهار جنوبی شماره ۵۳ ساختمان تویوتا اداره کارگزینی یا تلفن ۵ تا ۷۶۷۰۸۱ مراجعه نمایند .

آگهی استخدام
این شرکت به تعدادی لیسانسیه در رشته‌های اقتصاد ـ بازرگانی ـ علوم اداری ـ علوم‌اجتماعی زبان انگلیسی با تسلط کافی بزبان انگلیسی نیازمند است داوطلبان پس‌از موفقیت‌درمصاحبه ومسابقه با حقوق ومزایای مکفی و استفاده از تسهیلات وسیع رفاهی براساس قانون شرکت های دولتی باستخدام شرکت درخواهند آمد.
از کلیه داوطلبان تقاضا میشود دراسرع وقت‌و در کلیه روز های هفته باستثنای تعطیلات‌باداره روابط صنعتی شرکت واقع در هفت‌تپه (۱۰۰ کیلومتری اهواز مسیر شاهراه اهواز ـ تهران) مراجعه فرمائید. م‌الف ۲۷۱۴
شرکت سهامی کشت و صنعت نیشکر هفت‌تپه

راه‌آهن دولتی ایران
آگهی استخدام مهندس‌پیمانی
راه‌آهن‌دولتی ایران‌بمنظور تقویت کادرفنی خود احتیاج به ۱۵ نفر مهندس الکترونیك والکترونکنیك دارد که‌براساس آئین‌نامه استخدام پیمانی ازطریق مسابقه ومصاحبه استخدام مینماید.
داوطلبان واجدشرایط میتوانند برگ درخواست ذیل را همراه بادوقطعه عکس ۴×۶ تکمیل نموده‌و باپست سفارشی براه‌آهن دولتی‌ایران ـ اداره‌کل کارگزینی ارسال‌دارند. پروانه ورودبجلسه امتحان درتاریخ ۲۵۳۵ر۲ر۱۵ دراداره کل‌کارگزینی راه‌آهن دولتی‌ایران بین داوطلبان توزیع‌خواهدشد. تاریخ‌ومحل امتحان درکارت مزبور درج‌شده‌است.
راه‌آهن دولتی‌ایران
برگ‌درخواست شغل ازراه‌آهن‌دولتی ایران

نام ـ نام خانوادگی
شماره شناسنامه ـ تاریخ تولد
مدرك تحصیلی ـ شغل مورد نظر
خدمت وظیفه
امضاء داوطلب
م‌الف ۲۷۴۹

استخدام سکرتر
یکنفر دوشیزه یابانو که‌به‌ماشین نویسی فارسی‌ولاتین آشنائی داشته باشد باحقوق مکفی تمام وقت نیازمندیم.
آدرس : خیابان فرح‌جنوبی بالین‌تر از اجرائیات خیابان پهلوی فردپلاك ۱۶ طبقه‌دوم.

استخدام
کارگرساده‌وفنی‌ذوب (ریخته‌گری)
شرکت تولیدی و صنعتی ایران ابزار به عده‌ای کارگر فنی وساده برای قسمت ذوب احتیاج دارد. کارگرانی که استخدام شوند علاوه بر استفاده از طرح طبقه‌بندی‌مشاغل از مزایای زیر بهره‌مند میشوند.
۱ ـ حداقل سالیانه معادل ۴ ماه دستمزد سود سهام.
۲ ـ وسیله رفت‌و آمد مجانی.
۳ ـ بیمه خود و خانواده.
۴ ـ وام تعاونی ومزایای شرکت تعاونی مسکن ومصرف.
۵ ـ نهار ارزان (۵ ریال).
کارگران ساده باتوجه به امتیازات عوامل کار از بدو استخدام در طبقه ۲ قرار خواهند گرفت و در صورت احراز مزایای شغلی پس از سه ماه در دستمزد آنان تجدیدنظر میشود.
داوطلبین با در دست داشتن شناسنامه و برگ نظام و چهار قطعه عکس از ساعت ۷ الی ۱۶ به‌نشانی جاده آبعلی (کیلومتر ۱۶) سه راه سازمان آب بکارگزینی شرکت مراجعه فرمایند.
تلفن‌های ۷۸۳۲۰۰ و ۷۸۱۸۳۵

نیازمندیهای اطلاعات

برای دادن آگهی تلفنی باشماره‌های ذیل تماس حاصل فرمائید

تلفنهای: ۳۱۱۲۲۷-۳۱۱۲۲۶

تزئینات و دکوراسیون

پلاستر
کاغذ دیواری و پرده کرکره و موکت گلدار
تلفن ۵۹۲۲۰۷

موکت نمدی آلمانی متر مربعی ۱۹۰ ریال درمحل کار و منزل شما نصب می گردد تلفن ۷۳۹۳۲۸

تزئینات مترو
موکت. کفپوش. کاغذ دیواری. پرده کرکره ـ آکوستیک. بانصب فوری
تلفن ۹۲۹۳۲۰

تزئینات پیمان
انجام کلیه امور تزئینات ۹۴۰۳۰۸ـ ۹۷۱۸۱۵
آ ـ ۳۱۹۵

با ۳ تومان
منزل و محل کار خود را تزئین نمائید شرکت اتحاد ۶۶۸۹۵۰

تزئین فوری
کاغذ دیواری ـ پرده‌کرکره و پارچه‌ای و عمودی ـ موکت ـ کفپوش ـ دیوارکوب وسقفپوش نقد واقساط تلفن ۵۶۱۳۳۲
۱ـ۳ آ ـ ۳۲۲۰

برای ساختمان شما

پاکتان
انجام کلیه امور نظافتی نقاشی و دکوراسیون ساختمان ۸۳۸۱۷۲ و ۸۲۴۵۸۱

رابیتز
فروش و نصب سقفهای کاذب تلفنهای ۸۱ـ۷۶۱۲۸۰

آماده هر نوع گودبرداری و خاک ریزی در تهرانو حومه تلفن ۶۶۵۷۵۶

نقاشی ساختمان جمشید زاده تلفن فوری ۳۶۲۲۵۹

سیم کشی ساختمان و کابل کشی تلفن ۳۵۹۰۶۷

استخر. باغ سازی
هرنوع باغ واستخر داریدبرای زیباسازی آن باما تماس بگیرید تلفن ۶۴۸۵۶۵
۱ـ۱۲ آ ـ ۲۷۵۳

فروشگاه باقرزاده
فروشنده قیر چتائی، سیمان سفید، ایرانیت، کاشی سعدی جوهرنمک اسید سولفوریک واسید نیتریک شهباز تیردوقلو ۳۵۵۲۶۱ و ۳۵۳۵۴۳

حفر چاه نیمه عمیق وساختمانی تلفن ۵۴۸۹۹۸
۱ـ۷ آ ـ ۳۲۲۱

قیرگونی و آسفالت پشت بام کوچه با تضمین ۷۳۷۳۹۴

نقاشی، آسفالت با تضمین ۸۹۵۷۳۲

تشخیص ترکیدگی لوله سرویس کولر، آبگرمکن
۵۳۳۱۵۷

ایزوسیل
بامشمارا در مقابل باران وبرف حفظ می‌کند تلفن‌های ۳۱۱۱۸۴ ۳۱۱۱۸۱ شرکت ایران‌اس.آ.ام
۱ـ۱۳ آ ـ ۷۸۰

خاکبرداری
شرکت ایران‌بادار مجهز به ماشین‌آلات سنگین جهت خاکبرداری تسطیح واجاره.
تلفن ۸۵۴۰۶۶
۱ـ۶ آ ـ ۲۳۸۰

اسفالتکاری
شرکت آسیا ۹۲۱۵۵۲

آسفالت
وقیرگونی بام جدول زیرسازی خیابان جاده‌های‌محدود محوطه سازی
۵۳۶۲۱۶ـ ۶۳۸۱۴۳
۱ـ۱۲ آ ـ ۲۳۹۷

داربست فلزی
تلفن ۲۳۶۳۱۱

آسفالت وعایق
شمیران ـ قلهک ـ تلفن ۲۶۱۳۲۷

چکه سقف
ایزولاسیون پشت بام بدون خرابی درهر فصل ۷۵۰۶۳۴
آ ـ ۳۰۱۷

داربست فلزی
سوپرمن ۹۷۵۶۹۹
تاج روبروی تلفن کاریر
آ ـ ۲۳۹۹

شستشوی مبل وفرش

آر.یو R.U. English service
انگلیش سرویس خشکشوئی.موکت فرش.مبلمان.پرده وتشک اتومبیل درمحل
۸۴۳۸۴۵

دوراکلین سرویس آمریکا تلفن های رزرو وقت ۸۴۵۶۸۳ ـ ۸۴۸۳۹۶ ـ ۸۴۸۳۹۰

کلین سرویس
اولین موسسه خشکشوئی مبلمان فرش‌موکت بادستگاه‌تلفن ۹۵۲۰۴۶ خشکشوئی مبلمان اطلس یکدست ۵۰ تومان تلفن ۹۷۵۴۳۰

قالیشوئی
شربت اوغلی
۵۲۳۲۰۳ـ۹۲۶۱۸۹

آناهیتا سرویس بزرگ ترین خشکشوئی مبلمان فرش موکت پرده‌درمحل ۷۳۵۳۰۷

کارخانه قالیشوئی اطلس تلفن ۹۵۲۰۴۶ و ۹۷۵۴۳۰

کارخانه قالیشوئی بیوک تلفن های ۵۵۱۳۶۰ و ۹۷۷۱۱۸

المپیا سرویس اکسپرس
خشک‌شوئی مبل ـ موکت ـ تشک اتومبیل نظافت کلیه ساختمان در محل تلفن: ۲۶۵۴۸۰

ایران ناوارا
خشکشوئی مبل‌وموکت
۸۵۷۵۲۴

کارخانه قالیشوئی زمرد ۶۶۳۸۰۳

کلین سرویس پاکزا
خشکشوئی‌فرش، مبل، موکت‌در محل
باسرویس مجانی تلفن ۸۵۳۹۹۵
۱ـ۱۰ آ ـ ۳۰۸۷

پارس کلین
خشکشوئی فرش ـ موکت‌مبلمان موزائیک واتومبیل در محل‌تلفن ۷۰۴۴۹۳ و ۷۵۳۶۵۶
آ ـ ۱۷۴۱

خشکشوئی ناتاشا
شستشوی مبلمان، موکت، فرش پرده داخل اتومبیل در محل
تلفن ۹۷۲۷۵۱
آ ـ ۳۵۰۱

تعمیر تلویزیون

تعمیر همه‌نوع تلویزیون و نصب آنتن فوری ۷۵۱۷۲۰

شاوب لورنس فیلیپس
آر. تی. آی، بلر تلفنکن، وسایر مارکها
۲۳۶۹۴۴
نصب آنتن تمام کانال

تلویزیون شما فوری در منزل تعمیر میشود ۲۷۴۷۷۰

سرویس سیارگارانتی تلفن ۶۲۸۳۷۱ R.C.A.R.T.I گراندیک ـ شاوبلورنس جنرال الکتریک ـ سیرا درتهران بویژه شمیرانات

تعمیر انواع تلویزیون لامپی و

ترانزیستوری ۷۹۰۴۱۸

تعمیروسرویس شوفاژ

نصبو تعمیر ـ نگهداری شبانه‌روزی شوفاژ ۷۹۳۸۹۷

شرکت تنابل
راه‌اندازی ـ سرویس ونگهداری شوفاژ ـ تهویه مطبوع ـ چیلر ـ کندانسینگیونیت ـ پکنچیونیت برق وتابلو های فرمان. تلفن ۸۴۱۶۳۶

نصب شوفاژ گازسوز ۷۵۸۶۷۹

نصب و سرویس شوفاژ و کولر
۸۵۹۶۴۸
۱ـ۱۰ آ ـ ۲۲۱۴

نصب و تعمیر شوفاژ و کولر
۷۹۶۱۰۳
آ ـ ۲۴۰۹

شوفاژ آلمان
نصب و لوله کشی در تهران و شهرستانها تلفن ۹۳۲۹۰۱

نصب نگهداری تعمیرات شوفاژ تهویه با شرایط بهتر شرکت روفتاپ ۸۵۸۰۱۹

راهنمای سرویس
اریا
درسراسرکشور
۹۶۲۰۴۵
ازساعت ۷½ صبح تا ۷½ بعدازظهر

تعمیروسرویس یخچال

تعمیرات انواع یخچال ۷۳۹۲۸۵ و ۷۳۰۰۶۷

تعمیرگاه یخچال فریجیدر اثاث یدکی موجود ۸۴۸۷۵۶

تعمیر لباسشوئی فوری ۷۶۴۰۳۰

تعمیرگاه یخچال سید حسین تعمیر هرنوع یخچال، ماشین لباسشوئی و ابگرمکن تلفن ۲۴۲۴۳۸

تعمیرگاه مارتین
ممیر انواع یخچالهای دودرب خارجی با تضمین ۶۵۳۴۶۳
۱ـ۶ آ ـ ۲۱۴۴۵

تعمیروسرویس لوازم منزل

کولر
سروس آبگرمکن فوری ۶۲۸۰۴۷

سرویس بخاری آبگرمکن لوله‌بازکنی ۷۵۵۷۰۹

تعمیر و سرویس کولر ۶۲۸۰۴۷

سازمان فنی ۱۱۰ سرویس کولر، تعویض پوشال، کانال‌کشی، نصب کولر تلفن:
۷۶۰۹۹۳
۷۶۵۸۹۴

نصب و سرویس کولر و وسایل بهداشتی ۲۶۵۱۹۷

لوله کشی گاز

گاز تهران
لوله‌کشی گاز باتائیدشرکت ملی گاز ۸۴۸۸۰۴

لوله کشی گاز با تائید شرکت ملی گاز هومیکو تلفن ۷۵۵۶۹۱

لوله‌کشی گاز خانگی، تجارتی و صنعتی باتائید شرکت ملی گاز تهران‌گاز ۵۵۱۵۷۵
آ ـ ۲۸۶۲

تعمیر چراغ گاز ۶۴۱۲۵۵

لوله‌کشی گاز
باتائید شرکت ملی گازمهندسی هژیر
تلفن ۹۲۸۹۷۶

لوله‌کشی گاز با تضمین شرکت سارتر ۳۹۲۵۸۵
۱ـ۲۰ آ ـ ۱۸۸۷

لوله بازکنی

لوله بازکنی ولوله کشی مقدم ۹۲۵۲۷۴

لوله بازکنی فوری
۵۳۳۱۵۷

لوله بازکنی فقط ۲۵ تومان فوری یکساعته ۷۶۵۲۴۴

لوله بازکنی فوری سعدی ۳۵۵۴۷۳

لوله‌بازکنی روزولت
۳۶۰۴۳۹

لوله بازکنی یکساعته با تراکم هوا
۹۳۶۵۴۴

لوله بازکنی فوری با تراکم هوا
۶۴۸۵۵۲
۶۶۵۲۷۰

لوله‌بازکنی ۹۲۶۰۲۳

لوله‌بازکنی و لوله‌کشی روزولت ۶۴۷۱۴۳

لوله‌بازکنی فوری
۹۲۱۵۵۲

لوله‌کشی، لوله‌بازکنی، آسفالت کاری شبانه ـ روزی با تضمین شاهرضا تلفن ۳۵۱۴۶۷

لوله بازکنی یکساعته
۹۲۴۳۸۰

لوله بازکنی تلفن ۸۵۹۶۴۸

لوله بازکنی فوری
۹۲۹۳۲۰

لوله بازکنی و لوله‌کشی شبانه روزی شاهرضا ۳۵۸۵۳۸

تخلیه چاه

تخلیه چاه
تعمیرچاه ولوله‌بازکنی فوری‌هما ۵۴۶۴۱۶

تخلیه چاه
امداد سرویس
۶۲۸۰۴۷
۹۳۶۲۴۱

تخلیه چاه
لوله‌بازکنی متری ۱۵ تومان ۶۶۷۹۱۳ـ ۵۳۷۸۸۵
۱ـ۲۰ آ ـ ۲۹۱۲

تخلیه چاه
باپمپ مخصوص لجن‌کش کاوه ۹۷۴۷۲۹
۱ـ۲۰ آ ـ ۲۵۱۴

آگهیهای متفرقه

کرکره چوبی
میشلر MISCHLER
سرما، گرما و نور از کرکره چوبی میشلر عبور نمیکند
پارکت BW
نمایشگاه، شاهرضا کوچه قنترچی
۸۲۹۳۹۰ـ۸۲۴۳۰۷
۸۲۴۸۷۰ـ۸۲۹۵۹۶

موسسات مرغداری
پوشال مرغوب خارجی آماده تحویل چالوس: تلفن ۳۷۸۴
۱ـ۵ آ ـ ۸۱۶

شرکت‌مهندسی آگوساید
تعمیر و نصب وسائل صوتی استریو ضبط‌وپخش وآمپلی‌فایر درمنزل‌ومحل‌کار تلفن ۸۳۹۹۳۰
۱ـ۱۰ آ ـ ۳۱۸۹

لوردوبیر
(مخمر آبجو)
دکتر خودرنک
جهت اطلاع تلفن:
۹۶۰۳۱۴

گمشده

طبق استشهاد ارائه شده آقای داود برقعی اظهارمیدارد که گواهی موقت پایان تحصیلات مهندس الکترونکنیک شماره ـ ۵۵۵۹ مورخ ۱۳۵۴/۹/۱۲ دانشکده علم‌وصنعت ایران خود را مفقود نموده‌است‌لذابدینوسیله از یابنده تقاضا میشود که گواهی‌نامه مذکور را باداره فارغ‌التحصیلان این دانشکده تسلیم نماید.
۱ـ۳ آ ـ ۲۱۴۱

جواز تفنگ‌دولول کمرشکن شکاری
ساخت بلژیک شماره پروانه ۲۱۴۲۸ متعلق‌به‌اینجانب‌عطاءالله بیکپور مفقود گردیده یابنده‌به کرج خیابان امیری فروشگاه نایس مراجعه ومژدگانی دریافت دارد.
آ ـ ۲۱۲۱

اینجانب مجید خصوصی فرزند مرتضی دارنده شماره شناسنامه مفقود کرده است لذا کارنامه ذکرشده از درجه اعتبار ساقط میباشد.
۷۱۰ صادره از تهران کارنامه تاکسی شماره ۳۲۸۱۵ خود را

آگهی گم‌شدن چک
چک شماره ۷۰۷۸ مورخ ـ ۵۴/۱۲/۶ بمبلغ ۸۰۰/۰۰۰ ریال حساب جاری شماره ۹۲۸ه بانک ملی ایران شعبه مرکزی گمشده است واز درجه اعتبار ساقط میباشد.

دسته چك سفید جاری ۴۶۲ بانك پارس شعبه اطلاعات از شماره ـ ۶۲۸۷۲۶ الی ۶۲۸۷۵۰ مفقود گردیده از درجه اعتبار ساقط است.

بدینوسیله اعلام میگردد دسته چک حسابجاری ۶۶۴۸ بانکملی ایران محمودیه تهران مفقود گردیده و حسابجاری مربوطه مسدود شده واز درجه اعتبار ساقط است.
شادان رجبی
آ ـ ۲۱۲۷

چک ۳۸۹۶۶۷ سررسید ۲۵۳۵/۲/۱۵ جاری ۲۳۳ پارس جوادیه بمبلغ ۱۰۰۰۰ ریال مربوط به آقای قارداشعلی هر وجه حامل بسرقت رفته و از درجه اعتبار ساقط است.
رحمت‌الله رفیعی

اینجانب منوچهر شریف بیگی فرزند عباس شماره شناسنامه ۲۵۲ کارنامه کمکی خودرامفقود و از درجه اعتبار ساقط است.
آ ـ ۳۳۰۵

آگهی
دو برگ چک سفید به شماره های ۶۳۳۱۴۶ و ۶۳۳۱۵۰ عهده بانک تهران شعبه میدان‌ولیعهد مربوط به حساب جاری شماره ۴۸۸ بنام اینجانبان هوشنگ مهدوی و رضا حسنی شبستری با وکالت امضای مظفر براری ضیاء بری مفقود گردیده است مراتب کتبا در تاریخ ـ ۱۳۵۴/۱۱/۱۲ ببانک مربوطه اعلام و جاری‌فوق‌مسدودگردیده است معذالک بدین وسیله‌باطلاع عموم میرساند چنانکه چکهای فوق‌الذکر بهر عنوان و بهر مبلغ دست اشخاص حقیقی یا حقوقی باشد از درجه اعتبار ساقط است.
هوشنگ مهدوی ـ رضا حسنی شبستری ـ مظفر براری‌ضیابری
آ ـ ۲۱۱۳

پرکینگز

نمایندگیهای آلمان خودرا معرفی میکند

ورنراند فلایدرر:
سازنده ماشینهای انجکشن تزریق پلاستیک جهت ترموست و باکالیت
اس‌ام‌جی:
سازنده انواع پرسهای هیدرولیک از ۵۰ تا ۲۰۰۰ تن
لپله:
سازنده انواع قالبهای صنعتی ـ مجری وطراح پروژه‌های تولیدی
شولر:
سازنده انواع پرسهای مکانیکی ـ ضربه‌ای ـ اکستروژن ساخت‌لوله ـ لاین‌ساخت قوطی‌های یک تکه ـ پرس مخصوص‌ساخت الکتروموتور ـ پرس ضرب سکه و مدال ـ لاین تولید شت از کویل

ما امکانات وسیعی جهت‌رفاه مشتریان خود بوجود آورده‌ایم
انجام کلیه تشریفات وارداتی وواردات کالا های فوق
* راه اندازی سرویس
* انبار لوازم یدکی
* نمایشگاه ماشین‌آلات جهت مشاوره فنی

ما درآینده نزدیکی قسمتی از ماشین‌آلات فوق را تحت نظر متخصصین آن در ایران خواهیم ساخت.
برای کسب اطلاع بیشتر با ما تماس بگیرید
شرکت سهامی خاص پرکینگز: ویلا ـ خیابان اراک ـ پلاک ۶۰ تلفنهای جدید ۸۹۶۷۳۲ـ ۸۹۷۸۰۲

ماکس آرگ انگلستان
max arc renowned the world over

دیزلهای جوشکاری باموتورلیستر

۳۰۰ آمپر دیزل
۲۰۰ آمپر دیزل
شرکت وزین خیابان قدیم شمیران بالاتر از چهارراه حقوقی پلاک ۱۸۶ تلفنهای: ۷۵۳۹۶۲ - ۷۵۱۱۱۵

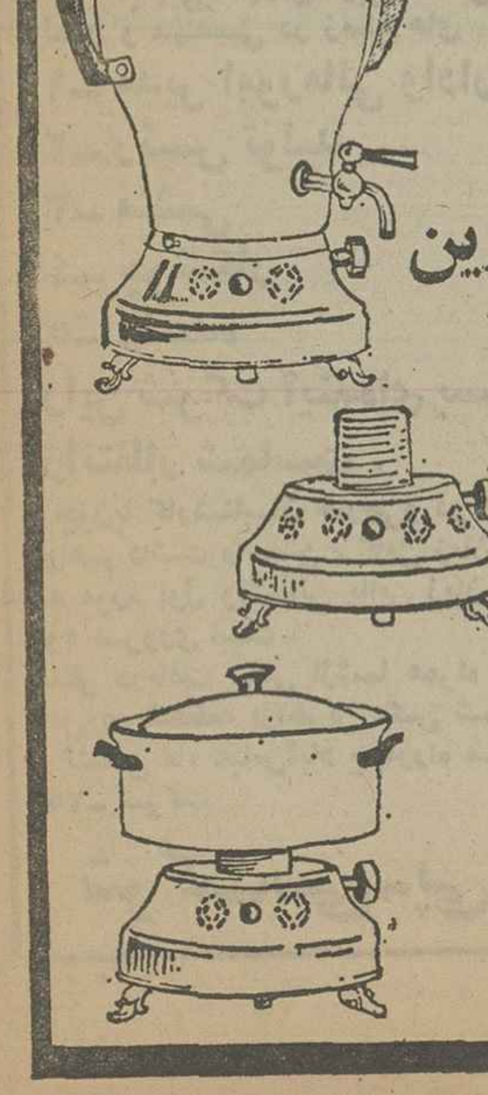

اختراع جدید در ساخت سماورهای برقی از کارخانه تولیدی فیروزه زرین

اولین سماور برقی تمام اتوماتیک در دنیا که با تعویض بدنه، سماور به پلوپز یا کیک پز اتوماتیک تبدیل میگردد و هرگز بدون آب نمیسوزد.
قابل شستشو، متحرک، با دوام در اندازه های ۲ـ۳ـ۴ـ۵ لیتری و آبدارخانه‌ای
تلفن سفارشات ۳۵۷۲۵۱
شماره ثبت اختراع ۱۴۶۳۷ د راداره ثبت شرکتها

شرکت ساختمانی و تاسیساتی
آتی‌پی (با مسئولیت محدود)
طرح‌واجراء شوفاژ ـ تهویه ـ برق ـ آبرسانی و گاز با تائید
تلفن ۸۹۴۱۵۱ و ۸۹۱۷۴۸

شرکت هیدروملبرت

متخصص تعمیرات انواع گیربکس‌های اتوماتیک و تورین های اتوماتیک و سیستم هیدرولیک کامل دستگاه، سیستم هیدرولیک فرمان، انواع پمپهای هیدرولیک و بالابر و فرمان، ماشینهای راصازی بوسیله متخصصین آقایان حسن بربی وقاسم ملک و ... جهت کارهای قراردادی با تضمین گارانتی بعد از تعمیر تلفن ۸۲۷۷۲۱

باحداقل هزینه
برای ورود به کالج ودانشگاه
انگلیسی رادر شهر ساحلی دریای مانش انگلستان بیاموزید دفتر حسام
تلفن ۸۰۶۹۰۸ ساعت ۱۵ الی ۱۹

تخلیه چاه فاضلاب

تخلیه چاه فاضلاب و توالت و سپتیک‌تانک و فوسپتیک و حفر چاه با دستگاه موتوری شرکت ایران شوشتر ۸۲۹۵۵۶ـ ۸۳۰۷۲۲

تلفنهای جدید
آدلر
فروش و تعمیر ماشینهای تحریر ـ پلی‌کپی و چاپ
۸۹۶۵۵۹ ـ ۸۹۵۴۲۰
میباشد
آدلر: حافظ شمالی شماره ۱۵۱

قابل توجه علاقمندان صنعت پلاستیك و كارخانجات تولیدی و صنعتی

قطعات یدکی ازپلاستیك وقالبهای دقیق و قیمتی بوسیله متخصص مجرب آلمانی وایرانی باماشین‌های مدرن اینجکشن مولدینك تهیه‌و تزریق‌و درموعد تعیین شده تحویل داده‌میشود تلفن ۵۴۵۱۵۳

شرکت تولیدی

ساخت قالب‌های مختلف خودرا
بطور کنتراتی واگذار می نماید. علاقمندان با تلفن ۹۵۵۷۱۷ بین ساعت ۸ صبح الی ۴ بعداز ظهر تماس بگیرند.

قابل توجه

ساختمانی واقع در خیابان پهلوی چهارطبقه شامل ۳۲ دستگاه مجزا (۱۴۰ اطاق) باسرویس کامل دارای ۲۵ رشته تلفن، ۳۲ کنتور برق جداگانه، پست فشار قوی، دورشته آسانسور ۶ نفره باکنتور صدآمپر جداگانه، سه طبقه پارکینك تهویه مطبوع فن‌کویل آماده اجاره یا فروش تلفن های:
۸۳۱۵۴۱ ـ ۸۳۲۹۵۴

حراج اشیاء قدیمی وعتیقه شخصی

همه‌گونه آثار هنری قدیمی ایرانی واروپائی درخیابان پهلوی باغ فردوس ساختمان جدلی جنب کوچه طوسی پلاک ۱۴۸ طبقه چهارم روزهای پنجشنبه وجمعه‌ویکشنبه ۹، ۱۰، ۱۲ اردیبهشت صبح و عصر از ساعت ۹ تا ۸ شب حراج می‌شود.
تلفون: ۲۷۵۴۱۴

تلفنهای جدید شرکت صافاب

وارد کننده دستگاه‌های تصفیه‌آب
۸۹۴۸۸۱ ـ ۸۹۲۶۰۸

۶ پل جدید

بقیه از صفحه ۲۵

از جمله تلفن و تلگراف‌مطرح کرد.

آقای زند در پاسخ گفت : نیاز مردم اروندکنار به تلفن و تلگراف در اهواز بررسی خواهد شد.

سپس اقای قمرزاده گفت : مردم اروندکناربا مشکل‌کمبود آب آشامیدنی مواجه‌اند . مشکل کمبود اب در روستا های جنوبی اروندکنار بیشتر از سایر نقاط حس می شود زیرا به علت نبودن جاده‌های روستاهائی نمی‌توان با تانکر به این روستاها ابرساند.

آقای‌مستوفی‌فرماندارآبادان در تائیدگفته‌های‌آقای قمرزاده گفت: من‌از روستاهای‌جنوبی اروندکنار دیدن‌کرده‌ام .دراین روستاها در لوله‌ها حتی قطره‌ای آب جریان ندارد.

سپس یکی‌ازشرکت کنندگان در جلسه با اشاره بلزوم گسترش امر ورزش در اروند کنار گفت:

۲ سال از ساختن اداره تربیت بدنی‌اروندکنار می‌گذرد اما هنوز در این اداره بسته است و هیچگونه فعالیتی‌در آن صورت نمی‌گیرد.

آقای گنجی مدیرکل اداره تربیت بدنی درپاسخ گفت : ما مدتهاست که‌برای ساختمان تربیت بدنی‌اروندکنار تقاضای آب و برق کرده‌ایم اما هنوز برای رساندن اب و برق به این اداره‌اقدامی‌صورت‌نگرفته است و به همین علت درادراه بسته است.

سپس یکی دیگر شرکت کنندگان گفت : به فروشندگان ماهی اجازه داده نمی‌شود که از آبادان به دیگر شهرها ماهی صادر کنند.

فرماندار آبادان در پاسخ گفت: اگر هرروز مقدار زیادی ماهی از آبادان صادر شود دراین‌شهر کمبودماهی‌بوجود خواهد آمد. عده‌ای از فروشندگان و واسطه‌ها نیز دلشان می‌خواهد با صدور ماهی به دیگر شهر ها در آبادان بازار سیاه ماهی بوجود اورند. به همین‌لحاظ از صدور ماهی‌به دیگرشهرها جلوگیری می‌شود. اگرمقدار ماهی مازاد بر مصرف آبادان بود بدون تردید صدور آن به دیگر شهرها بلامانع خواهد بود.

دهنه پل

پس از خاتمه جلسه آقای زند و همراهان به بازدید از نقاط مختلف اروندکنار پرداختند و آقای‌زندپس‌ازدیدن ساختمان رو به ویرانی بخشداری اروندکنار گفت : باید هرچه زودتر نسبت به بازسازی ساختمان بخشداری اقدام شود.

سپس ضمن بازدید از دفتر پست اروندکنار نقشه این منطقه مورد بررسی معاون استانداری و مدیران کل‌قرار گرفت و گفته شد ۶ دهنه پل در شمال و جنوب اروندکنار ساخته‌خواهدشد که به امر عمران و آبادی منطقه کمک خواهد کرد .

اروندکنار ـ خبرنگار اطلاعات

چندخبر از اهواز

★دومین جلسه کمیته مبارزه با آلودگی‌محیط‌زیست خوزستان با حضور آقای هرمز خوجینی مسئول موقت حزب رستاخیر ملت ایران در اهواز تشکیل شد .

★★

● کارمندان و کارگران شهرداری اهواز صاحب‌خانه خواهند شد آقای سعیی استاندار خوزستان ضمن‌اعلام این مطلب گفت :

با تشکیل کمیسیون ویژه‌ای تامین مسکن کارکنان شهرداری اهواز پی‌گیزی خواهد شد.

★★

★ اولین دوره آموزش مسائل کارگزینی در اهواز تشکیل شد . در این دوره که برای اولین‌بار در یکی از استان های کشور تشکیل شده است ، ۱۸ تن ازمسئولان و متصدیان ادارات شرکت دارند .

★★

● ۹ نفر از کسبه متخلف شهر اهواز جمعا به‌پرداخت ۳۳ هزار و ۷۲۰ ریال جریمه نقدی محکوم شدند.

این عده عبارتند از : سید صدرالدین علوی‌فروشنده کالای خانگی ، محمدرضا بهبهانی پیراهن‌دوز ، عباس زین‌العابدین و بهمن ابن‌علی قناد ، هوشنگ دانش خواه سبزی فروش ، قاسم ابراهیمی خواربارفروش ، محمد شاهرودی آرایشگر ، مرتضی رستگار لبنیات فروش و امامعلی نظر میوه فروش .

درمراسم هفته ارزشیابی پیشاهنگی «خواهران پیشاهنگ» به‌صحنه آمدند

اهواز: به‌مناسبت هفته ارزشیابی پیشاهنگی مراسم ویژه‌ای در دبیرستان امید اهواز برپا شد. دراین مراسم که با شرکت اولیاء دانش آموزان دبیرستان ترتیب یافته‌بود پیرامون رویدادهای درخشان اجتماعی و فرهنگی۵۰ سال شاهنشاهی دودمان پهلوی مطالبی ایراد شد و همچنین ارزش کارمربی وتاریخچه پیشاهنگی در این سالها تشریح گردید.

در پایان عده‌ای از پیشاهنگان هنرمند نمایشنامه‌ای به نام «خواهران پیشاهنگ» رابه‌صحنه آوردند.

کشف حشیش

کاشان ـ از جوان ۱۹ ساله‌ای درکاشان مقدار۳۱۰ گرم حشیش بدست‌آمد .

این جوان جعفر تمدنی نام دارد و اهل « آران» کاشان میباشد .

قاچاقچی جوان این مقدار حشیش را از تهران وارد نموده بود و میخواست‌در کاشان به فروش برساند که بدام ماموران افتاد .

این قاچاقچی با قرار بازداشت روانه زندان شد.

پیشرفت یزد ،درگرو

بقیه از صفحه ۲۵

جغرافیائی یزد که سرزمینی گرمسیری است توجه کنند و بجای خرماوپنیر و تخم‌مرغ به‌آنان پرتقال ،سیب و پسته یاتان وکره ومربا بدهند. در حال حاضربه دانش آموزان مدارس خرما و پنیر داده می شود که اغلب بلااستفاده می ماند ،زیرا دانش‌آموزان یزدی چندان به خوردن خرما وپنیر رغبت ندارند.

نقشه جامع شهر

سپس یکی دیگر از اعضای هیات گفت : چندسال است که نقشه‌جامع‌شهر یزد در دست تهیه است . طی‌این مدت چند یار هیات هائی از تهران به یزد آمده و برای تهیه نقشه جامع شهر جلسه هائی‌تشکیل داده‌اند اما هنوز طرح جامع شهریزد تهیه نشده‌است .عدم تهیه نقشه جامع‌شهر باعث شده است که‌انجام امورعمرانی دریزد به تعویق افتد و مردم در انتظارتهیه نقشه جامع شهر برای انجام امور روزشماری کنند و انتظار بکشند .امیدواریم مقامات مربوطه هرچه زودتر نسبت به تهیه نقشه‌جامع‌شهر یزد اقدام کنند، زیرا انجام‌کلیه امورساختمانی دریزدو همچنین درخارج از محدوده این شهر درگرو نقشه جامع شهر است.

سپس یکی دیگر از اعضای هیات گفت:کانالهای تلفن‌موجود بین‌یزد و دیگرشهر هاپاسخگوی نیازهای‌مردم‌نیست‌و باید به دوبرابر افزایش یابد.همچنین مردم یزد از اداره کل‌مخابرات استان یزد تقاضا دارند که‌هر چه زودتر نسبت به واگذاری ۶۰۰۰ دستگاه تلفن که قراربود درسال‌گذشته به متقاضیان داده شود اقدام نمایند.

مینی بوسها و ترافیک آشفته

سپس لزوم اسفالت جاده وخیابان‌روستای «دمیالا» که یکی از خوش‌آب وهواترین نقاط یزد است یادآوری شد ویکی از اعضای هیات گفت : این روستا از جانبه توریستی فوق‌العاده‌ای برخوردار است‌و باید درآن یک‌هتل احداث‌شود. امیدواریم مقامات مسئول در این مورد اقدام کنند.

آنگاه موضوع پیچیده‌شدن روابط مالک ومستاجر مطرح شد و ضرورت ساده ترکردن قوانین مالک ومستاجر که طرفین را در برداشته باشد ، یادآوری شد.

درخاتمه جلسه گفته شد : شهر یزدبه‌سرویس اتوبوسرانی داخلی نیازدارد ومینی‌بوسهائی که درحال حاضر به کارمسافر کشی درشهر پرداخته‌اندترافیک یزد راآشفته‌کرده‌اند. امیدواریم هرچه زودتر نسبت به دایر کردن سرویس اتوبوسرانی دریزد اقدام شود.

یزد ـ خبرنگار اطلاعات

انفجار در امیدیه

بقیه از صفحه ۲۵

دیپلمه است از طرف مقامات شرکت نفت بجای پدراستخدام میشود.

از اسداله کریمی یکی‌دیگر از قربانیان حادثه۶ فرزند «۳ پسر و۳دختر » باقی مانده‌است.

علی سینا پولادی وندقربانی سوم ۸فرزند «۳دختر و۵پسر » داشت‌و سلیمان اشتری‌چهارمین قربانی انفجار لوله گاز دارای ۸ فرزند «۴پسرو ۴ دختر » بود.

چگونگی حادثه

انفجار لوله‌گاز در« امیدیه» آغاجاری رخ‌داد.

لوله‌گاز ۲۴ اینچی که از چاه های‌نفت آغاجاری‌به‌کارخانه گازمایع شماره ۱۰۰ کشیده شده است تاگاز را در« بید- بلند» آماده حمل به شوروی سازد از مدتی پیش دچار پوسیدگی شده بود. بنابدستور مقامات مسئول شرکت نفت‌برای تعمیر لوله اقدامات لازم بعمل آمدو روز شنبه گذشته قسمت پوسیدگی لوله « حدود۱۵متر » جداشدو تالوله نو جایگزین‌آن شود.

مرحله نهایی جوشکاری ۱۵ متر لوله پیوندی به لوله‌اصلی آغاز شدبرای این کار ده‌کارگر به محل‌آمدنداماهنوزجوشکاری شروع نشده بود که لوله ۲۴ اینچی انتقال گاز بملت فشار گاز باصدای مهیبی منفجر شد.

شدت انفجار به‌حدی بودکه یك‌کیلو متر از لوله مثل‌لوله پلاستیکی شلاق‌واردر آسمان‌به چرخش در آمد و هریك از کارگران رابه گوشه‌ای پرتاب کرد.

۴نفر از کارگران باسامی علی سیناپولادی‌وند، سلمان ـ اشتری و کاووس‌واسداله کریمی در همان لحظات نخست حادثه جان سپردند.

محمد رضاتربو ، قریب کریمی ، مراد جلالی و غلام حسین‌زاده ۴کارگر دیگر که جراحات سختی برداشته بودند توسط ماموران ایمنی و آتش‌نشانی به بیمارستان «امیدیه » آغاجاری انتقال یافتند.

یکی از مجروحین که‌مقدار زیادی گاز وارد ریه‌هایش شده بود تارسیدن به‌بیمارستان‌توسط آقای ولی‌زاده ، رئیس ایمنی شرکت نفت تنفس مصنوعی‌داده شد که‌همین امر باعث‌مسمومیت ویسی‌زاده شد.

کارگر مجروح که مراد جلالی نام دارد تحت عمل‌جراحی قرار گرفت.

محمدرضا تربو و غلام‌حسین زاده دوکارگر مجروح دیگرنیز به اتاق عمل برده شدند.

دکتر سمیعی‌رئیس‌بیمارستان شرکت نفت‌آغاجاری‌از پزشکان آبادان استمداد کرد که با هواپیمای اختصاصی‌به آغاجاری بیایند.

قریب کرمی یکی‌ازکارگران مجروح یك چشم خود را از دست داده است. وی قراراست به آبادان اعزام شود.

بدستور رئیس شرکت ملی نفت در آبادان و مناطق نفت‌خیز خوزستان قرار است کارشناسان متخصص از تهران ، آبادان ، اهوازو دیگر مناطق نفت خیز خوزستان به‌محل حادثه بیایند وچگونگی انفجار لوله گازرامورد بررسی قرار دهند .

خطری که‌رفع شد

لوله‌ای که‌ترکید و باعث‌مرگ چهار کارگر شد در نزدیکی چاه شماره ۱۹ آغاجاری قرار داشت.

کارگران قرار بود در همان لحظات آتش روشن کرده‌وبرای خودچای فراهم کنند.

اگرهمزمان با انفجار لوله، یکی از کارگران کبریت‌روشن میکرد بدون تردید چاه شماره ۱۹ آتش می‌گرفت صدمه‌ای‌که براثر برخورد قطعات لوله گاز به بدن کارگران وارد شده‌به قدری شدید بود که غسل‌دادن اجساد غیر ممکن بنظرمیرسید در نتیجه اجساد تیمم داده‌شد.

تصحیح

★ در خبر مربوط به غرق دو تن از کارمندان باشگاه هواپیمایی در رودخانه کارون که قبلا درهمین‌صفحه بچاپ رسید،درچاپ اسامی مغروقین : جمشیدی‌جدیدی و فریده ناسوتی آشتیاهاتی روی داده بود که بدین وسیله تصحیح میشود .

ضریح شاهزاده منصور شیراز نصب شد

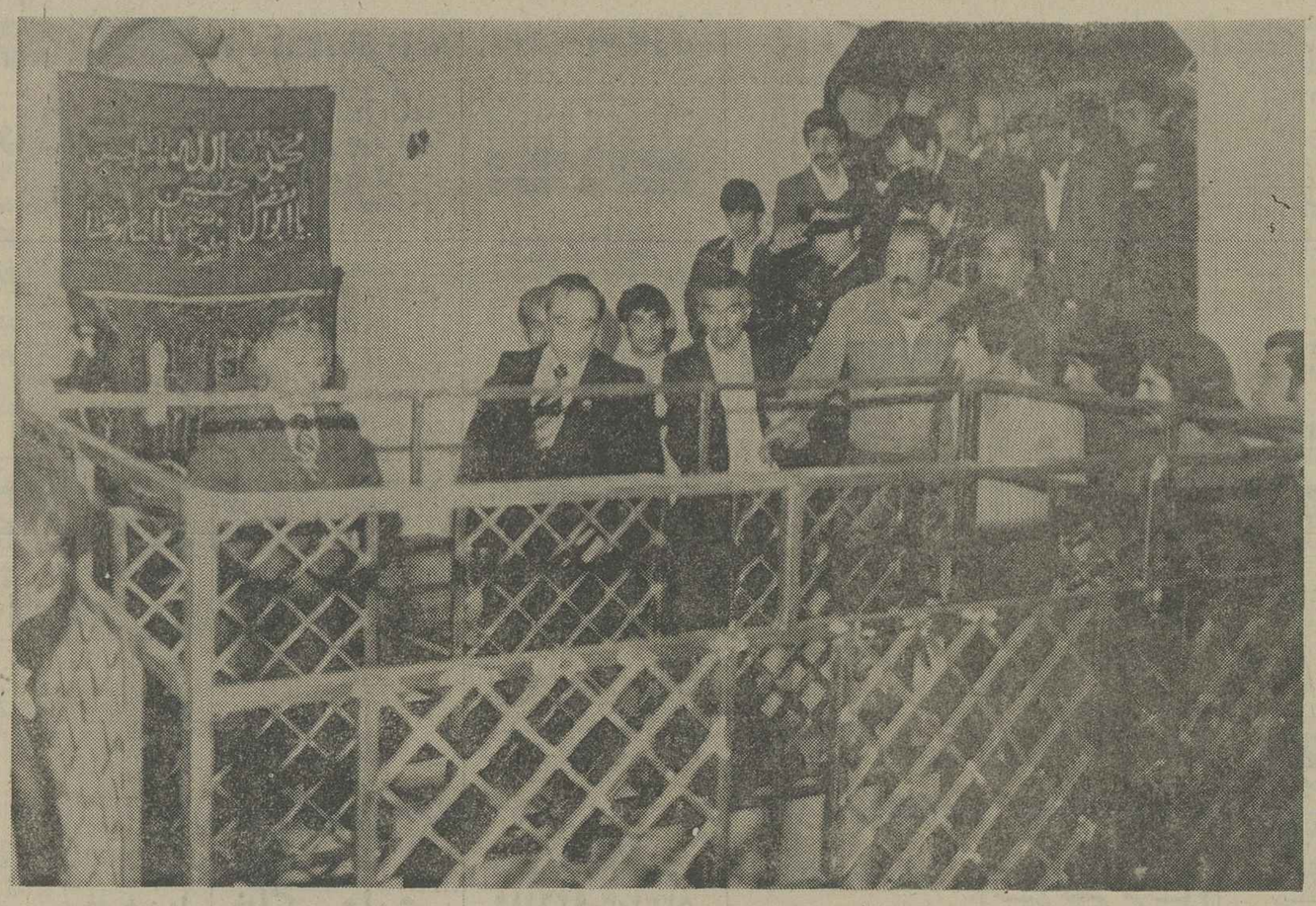

استاندار فارس در حال نصب ضریح شاهزاده منصور

درمیان ابراز احساسات مردم نسبت‌به شاهنشاه‌آریامهر بنیانگزار راستین ایران نو کانون حزب رستاخیز ملت ایران‌محله‌درب شاهزاده‌شیراز باحضور آقای دکتر نصر- اصفهانی استاندار فارس ، مهندس‌همت مشاوراستانداری، مهندس کارگر شهردار شیراز، مهندس محیط مسئول حرب رستاخیز ملت ایران در فارس و گروهی از معتمدین و عموم مردم محل در شاهزاده‌منصور تشکیل گردید .

ابتدا آقایان‌کریم شاهسوندی- حاج منصور محزون ـ زمان قاسم زاده ـ حاجی غیثی احمد ده‌بزرگی بعنوان اعضای‌هیئت رئیسه کانون‌به‌استاندار فارس معرفی شدند و انگاه اقای حسین جفاکش به نمایندگی از طرف مردم « درب‌شاهزاده» ضمن اظهار خوشوقتی از حضور استاندار در محل تشکیل کانون اظهار داشت :

اهالی محله درب شاهزاده منصور : اسفالت کوچه‌های این‌محله۲۵ سال است تجدید نشده و بادر نظر گرفتن عبور ومرور دانش‌آموزان اسفالت کوچه‌ها ضروری است

مردم حق‌شناس فارس هرگزخاطره سازندگی‌و اقدامات عمرانی استانداران گذشته فارس را فراموش نکرده و اقدامات موثرشان‌دراین‌موارد همیشه‌وردزبانهاست ،امیدوارم با اطلاعاتی که از کفایت آقای دکتر نصر اصفهانی استاندار جدید فارس‌دارم‌ایشان بتوانند مکمل همه شایستگی ها نام‌خود را با عمران‌و آبادانی درفارس عجین سازند ، آقای جفاکش افزود :

اسفالت‌کوچه‌های این محله ۲۵ سال است تجدید نشده است و با در نظرگرفتن‌اینکه کوچه های اینجا ، محل عبور و مرور دانش آموزان و گذرگاه همه اهالی محل است تقاضا دارم در مورد اسفالت این محل اقدام گردد .

ازدیگر نیازهای اساسی محل درب شاهزاده ، تعیین تکلیف درمورد نقشه جامع‌شهرنسبت به خیابان فرخیان و خیابان شهناز و بهداشت عمومی‌این محل بود که عنوان گردید .

در پایان مردم محله درب شاهزاده از استاندار تقاضا نمودند که دست واسطه هارا که در وضع ارزاق عمومی شهر اختلال‌به‌وجودآورده‌اند با همکاری آنان برای همیشه قطع نماید .

پس از سخنان جفاکش ، مهندس محیط مسئول حزب رستاخیز ملت ایران در فارس درمورد فلسفه‌حزب رستاخیز و اهمیت آن دراجتماع اظهار داشت :

در همه‌جا کمبود بچشم میخوردوبایستی چنین باشد. اجتماعی که در حال جهش و تحول است مسلما در مسیر خود بایسیاری از مشکلات‌درگیری‌خواهدداشت.

امیدوارم باوجود نظام شاهنشاهی‌ایران‌که در ادوار مختلف ضامن بقای ما بوده است برهمه مسائل ومشکلات چیره شویم .

سپس آقای دکتر نصر اصفهانی استاندارفارس ضمن اظهار خوشوقتی در مورد حضورخوددراین کانون‌اظهار داشت : بمجز کمبودهای‌یاد شده بسیاری از نیاز های دیگر در این منطقه به چشم می‌خورد که مطرح نگردید . البته به همه آنها واقفم . هدف از تشکیل کانون ها اینست که آنها بابرخورداری از آزادی های قانونی،درتعیین اولویت نیاز ها دخالت داشته باشند، مسلما خواسته های ما بیشتر از امکانات مامیباشد ولی این نباید باعث یاس و نومیدی شود بلکه باید واقع‌بین بود و با توجه به اعتبارات مسائل را برحسب اولویت حل‌نمود خودیاری مردم در اجرای طرح های عمرانی مهم است‌که امیدوارم مردم در این مورد همیشه مشارکت خود را حفظ نمایند . من با هرگونه عوام فریبی مخالفم و برای تحسین های بیجا اهمیتی قائل‌نیستم. بلکه معتقدم که برای کارساز بودن یک روال صحیح و خدمتگزارانه مطلق لازم است .

من قول نمی‌دهم‌معجزه‌گرباشم ولی از حیف‌ومیلها جلوگیری خواهم کرد چون مایلم همه از وضع رفاهی ومعاشی خوبی برخوردار باشند . استاندار فارس در پایان قول داد که در مورد اسفالت‌محله درب شاهزاده اقدام فوری شود .

در خاتمه‌این جلسه‌بنابه تقاضای مردم محل استاندار فارس از ضریح جدیدی که‌با خودیاری اهالی محل ساخته شده بود دیدن کردند و دستورنصب‌آنرا بر روی‌مقبره شاهزاده‌منصور صادرنمودند.

جمعیت شیروخورشید سرخ فلاورجان سالروزتاجگذاری رضاشاه‌کبیررا جشن‌گرفت

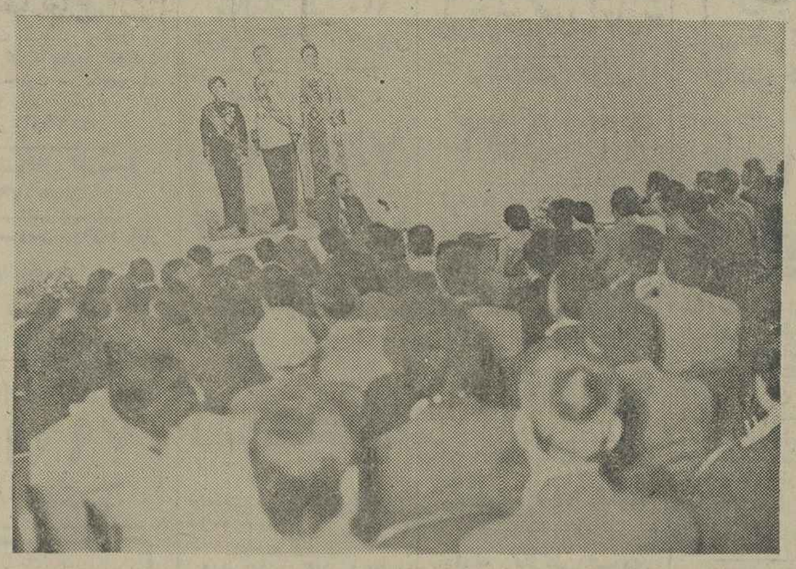

چهارم‌اردیبهشت ماه ۲۵۳۵ شاهنشاهی سالروزتاجگذاری سردار بزرگ ایران رضاشاه کبیر بنیان‌گذار ایران نو و جمعیت شیر و خورشید سرخ را طی مرسم باشکوهی با حضور آقای فرماندار و روسای دوائردولتی‌شهرستان لنجان و اجتماع‌بی‌نظیرازاهالی فلاورجان حشن گرفت و آقایان دکتر سیف‌اله کیانی مدیر عامل جمعیت و دکتر مجیبی میرلوحی رئیس هیئت مدیره محمود کیانی مسئول‌سازمان جوانان و جناب آقای شمس فرماندار طی بیانات مفصلی خدمات ارزنده‌رضاشاه کبیر سردودمان سلسله پهلوی و اعلیحضرت همایون شاهنشاه آریامهر را ستودند .

قابل توجه عموم به ویژه ادارات دولتی و سازمانهای وابسته

شورلت وانت یک تن کستم ۳۰ و شورلت وانت دوکابین موجود به قیمت اداره ثبت قیمت ها فروخته میشود. برای کسب اطلاعات بیشتر در اهواز با تلفن های ۲۴۴۳۷ـ۲۳۲۱۴ـ ۲۳۵۳۹ ۲۴۶۶۶ تماس حاصل فرمائید.

آگهی استخدام

به همکاری شما نیاز داریم ،

اگر تجاربی‌با ارزش دربرپاداشتن یك کارخانه تولیدی و مهندسی در زمینه های

۱ـ مدیر امورمالی واداری

۲ـ رئیس تولید

۳ـ منشی

۴ـ جوشکار

۵ـ راننده

دراین شرکت آینده‌ای بسیار خوب درانتظار شماست .

و چون‌با کارشناسان خارجی‌و در اهوازهمکاری خواهیم داشت دانستن ، کامل زبان انگلیسی‌در سه مورد اول وآشنائی بااین زبان برای موارد ۴و۵ ضروری است .

منتظر دریافت پیامی ازشما همراه بامشخصات کامل و یك‌قطعه ازآخرین عکس شما هستیم

نشانی ما، عباس‌آباد چهارراه مهناز شماره ۲۵۸ـ شرکت

شرکت سی-پی-کو

تحویل فوری

انواع جرثقال های مدل ۷۵ ـ ۷۴ آمریکائی P&H

و Link-Belt که اخیراً وارد شده است بظرفیتهای ۱۵ تا ۳۰۰ تن

وبارتفاع بوم از ۹۸ الی ۴۰۰ فوت برای فروش یا « کرایه بافنی ترین راننده ایرانی یا خارجی » وتحویل فوری درسراسر کشور درمحل کارآماده میباشد.

خرشهر ـ بازرگانی عبدالحسین حقایق وپسران

تلفنهای ۳۰۵۸ ۴۴۵۸ ۲۸۳۵

عنوان تلگرافی حقایق

برای هرگونه اطلاعات بیشتر باتلفنها وعنوان تلگرافی فوق تماس حاصل فرمائید

نیازمندی‌های اطلاعات تلفنی آگهی قبول میکند
تلفنهای ۳۱۱۲۲۴-۳۱۱۲۲۵ ۳۱۱۲۲۹-۳۱۱۲۳۰

عوامل زیر بهمکاری دعوت میشوند

۱ـ دیپلمه فنی رشته برق ۱۰ نفر
۲ـ دیپلمه ریاضی ۶ نفر
۳ـ افراد فوق پس ازاستخدام یك دوره تئوری و عملی دررشته تهویه مطبوع طی خواهند نمود .

داوطلبان از ساعت ۵ر۷ صبح تا ۲ بعدازظهر با تلفنهای ۵ـ۶۸۰۵۸۳ تماس بگیرند

استخدام

۱ـ کابینت ساز و کمد ساز فلزی ۳۰ نفر
۲ـ آهنگر ۵ نفر
۳ـ پرسکار ۲ نفر
۴ـ کارگر ساده ۵۰ نفر

واجدین شرایط بین ساعت ۸ صبح الی ۴ بعد از ظهر به کیلومتر ۱۶ جاده مخصوص کرج مقابل پمپ بنزین شرکت وارکو و یا تلفن ۹۵۵۷۱۷ تماس حاصل فرمائید . ۱ـ۳

آگهی استخدام

نیروی هوائی شاهنشاهی تعدادی ماشین‌نویس لاتین باحداقل مدرك تحصیلی دیپلم کامل متوسطه و آشنابزبان انگلیسی استخدام مینماید داوطلبان واجد شرایط می‌توانند از تاریخ ۱۱ر۲ر۲۵۳۵ شاهنشاهی همه روزه باستثنای پنجشنبه وروز های تعطیل از ساعت ۱۳ الی ۱۵ با در دست داشتن فتوکپی مدرك تحصیلی ، دفترچه پایان خدمت زیر پرچم یا برك معافیت دائم به کارگزینی غیر نظامیان نیروی هوائی شاهنشاهی واقع در خیابان فرح‌آباد ژاله مراجعه نمایند .
مالف ۳۷۳۶ ۱ـ۲
نیروی هوائی شاهنشاهی

۱۱۰۳۵ـع

آگهی استخدام

نیروی دریائی شاهنشاهی به تعدادی کارمند دیپلمه تایپ فارسی ولاتین راکامل بداند جهت خدمت درتهران با حقوق مکفی استخدام مینماید داوطلبین واجدشرایط میتوانند جهت کسب اطلاعات بیشتر همه‌روزه باستثنای پنجشنبه‌ها و ایام تعطیل ازساعت ۷ر۳۰ الی ۱۵ر۳۰ به معاونت پرسنل نیروی دریائی شاهنشاهی «مدیریت استخدام» واقع درخیابان سپهبد زاهدی جنب مسجدالرحمن مراجعه نمایند.
مالف ۲۵۵۵

نیروی دریائی شاهنشاهی

آگهی استخدام

نیروی دریائی شاهنشاهی تعدادی غیرنظامی لیسانس زبان و مترجم زبان انگلیسی را با حقوق و مزایای مکفی جهت خدمت در پاسگاه دریائی بندرپهلوی استخدام مینماید .
داوطلبین میتوانند برای کسب اطلاعات بیشتر وثبت‌نام بمدیریت استخدام خیابان سپهبدزاهدی جنب مسجد الرحمن مراجعه نمایند .

قابل توجه تعمیرکاران لوازم خانگی ورادیو تلویزیون

شما که سابقه کار و تجربه در تعمیرات لوازم خانگی (یخچال ،کولر وماشین لباسشوئی) ویا رادیو وتلویزیون دارید بااستخدام درکارخانجات پارس الکتریك (شرکت سهامی عام) میتوانید از حقوق ومزایای مکفی ، شرایط خوب و محیطی مناسب برخوردار شوید واگرسابقه کاروتجربه‌ای نداشته باشید فقط علاقه شما باینکار کافی است که با شرکت در کلاسهای آموزشی رایگان آمادگی لازم رابدست آورده و سپس ازشرایط فوق استفاده نمائید.

شرایط عمومی :

۱ـ دارابودن برگ خاتمه خدمت یامعافیت دائم
۲ـ برای افراد مبتدی دارابودن مدرک تحصیل ازسیکل به‌بالا

خواهشمند است برای پرکردن فرم تقاضای کاربه کارگزینی شرکت واقع در خیابان آیزنهاور ایستگاه شاوبلورنس شماره ۵۶۳ (بین ساعتهای ۸ تا ۱۲ صبح و ۲ تا ۴ بعدازظهر) مراجعه فرمائید.

دیپلمه‌فنی

گروه صنعتی خاور نیاز به همکاری چندنفر دیپلمه فنی (دررشته های فلزکاری میکانیك وراه وساختمان)دارد . که دارای برك خاتمه خدمت یا معافیت دائم باشد و سن آنان بیش از ۳۰ سال نباشد .

داوطلبین واجد شرایط می توانند همه‌روزه به کارگزینی کارخانه اتومبیل سازی واقع در کیلومتر ۸ جاده ساوه مراجعه نمایند .

آگهی استخدام راننده :

شرکت سهامی کارخانجات اتکا برای تریلر سردخانه‌دار راننده با شرائط زیر استخدام مینماید :

۱ـ سابقه رانندگی با تریلر:
۲ـ داشتن حداقل مدرك تحصیلی ششم ابتدائی
۳ـ دارا بودن برك خاتمه خدمت وظیفه ویا معافیت دائم غیر پزشکی
۴ـ نداشتن سوابق سوء وفساد عقیده و اخلاق وعدم‌اعتیاد به مواد مخدر والکل داوطلبان میتوانند به نشانی تهران،خیابان سپه ،باستیون طبقه پنجم ساختمان سازمان اتکا به امور اداری این شرکت مراجعه نمایند .
مالف ۲۷۰۸ ۱ـ۲

شرکت سهامی کارخانجات اتکا

آگهی استخدام
«کمك کار بهداشتی»

نیروی هوائی شاهنشاهی تعدادی غیر نظامی که دارای شرایط زیر باشند بسمت کارآموز کمك‌کار بهداشتی جهت خدمت در بیمارستان ودرمانگاه های تابعه استخدام مینماید.

داوطلبان واجد شرایط می توانند از تاریخ ۱۱ر۲ر۲۵۳۵ روز های زوج از ساعت ۸ الی ۱۱ با دردست‌داشتن مدارك عین شناسنامه‌عکس‌دار دفترچه پایان خدمتی بستاد فرماندهی نیروی هوائی شاهنشاهی واقع در خیابان فرح‌آبادژاله مراجعه نمایند .

نیروی هوائی شاهنشاهی

شرایط :
حداقل داشتن گواهینامه پایان تحصیلات ابتدائی
داشتن برك خاتمه خدمت زیر پرچم برای آقایان
حداقل سن ۱۸ سال و حداکثر ۲۵ سال
مالف ۲۳۱۱ ۱ـ۳

شرکت سهامی خاص ژنرال الکتریك ایران برای تکمیل کادرفنی خود

کارگران فنی زیر رااستخدام مینماید

۱ـ نقاش باتجربه جهت ماشین‌های لباس شوئی، یخچال وکولر کازی ۱ نفر.
۲ـ سرویس کار باتجربه برای تعمیرات ماشینهای لباسشوئی، یخچال وکولرگازی ۳ نفر

شرایط عمومی

افراد فنی مورد احتیاج باید دارای تجربه وتخصص کافی در رشته مربوطه بوده وعموما دارای سواد خواندن و نوشتن (حداقل کارنامه ۴ ابتدائی یا گواهی پیکار بابیسوادی باشند)
۲ـ خدمت وظیفه را انجام داده یامعافی دائم داشته باشند.
۳ـ سرویسکاران باید حتما دارای گواهی نامه‌رانندگی باشند.
۴ـ از کارگران فنی واجدشرایط فوق تقاضا دارد با دردست داشتن مدارك و سوابق کارخود صبحها ازساعت ۸ الی ۱۲ بمحل تعمیرگاه این شرکت واقع درخیابان قدیم شمیران کوچه آپارتمان های اتوتهران« روبروی محل سابق وزارت بهداری» برای مصاحبه و آزمایش مراجعه نمایند ویاباتلفن ۵۰ الی ۲۶۶۰۴۶ تماس‌حاصل نمایند.

شرکت سهامی خاص ژنرال الکتریك ایران

استخدام

یك شرکت تولیدی مواد غذایی برای پخش محصولات خود به چندنفرویزیتور ورزیده با حقوق مکفی‌ومزایای عالی بشرط دارا بودن شرایط زیر نیازمند است .

۱ـ حداقل معلومات ششم ابتدائی
۲ـ سه سال سابقه کار موثر در زمینه مواد غذایی
۳ـ دارابودن گواهینامه موتوسیکلت وضامن معتبر

واجدین‌شرایط میتوانند با تلفن های ۳۰۴۵۴۶ ـ ۳۱۵۷۱۰ ـ ۳۱۹۱۵۰ تماس بگیرند .

آگهی استخدام

بیمه مرکزی ایران افراد زیر را جهت خدمت درتهران از طریق امتحان ومصاحبه استخدام مینماید

ردیف	عنوان شغل	شرایط احراز	تعداد
۱	ماشین نویس فارسی	دارا بودن مدرك تحصیلی دیپلم کامل‌متوسطه وگواهی‌نامه ماشین نویسی	۶ نفر
۲	نگهبان	دارا بودن مدرك پایان تحصیلات دوره ابتدائی وانجام خدمت زیر پرچم	۳ نفر
۳	پیشخدمت	دارا بودن مدرك پایان تحصیلات دوره ابتدائی	۱۰ نفر
۴	نظافتچی	دارا بودن مدرك پایان تحصیلات دوره ابتدائی	۵ نفر
۵	نامه‌رسان	دارا بودن مدرك پایان تحصیلات دوره ابتدائی وگواهی نامه موتورسیکلت دنده‌ای	۵ نفر

متقاضیان باید فرم زیر را تکمیل وهمراه دو قطعه عکس ۴ × ۳ و فتوکپی مدرك تحصیلی وفتوکپی برك انجام خدمت زیرپرچم یا معافی دائم خود، تاپایان وقت اداری روز بیستم اردیبهشت ماه ۲۵۳۵ وسیله پست سفارشی بکارگزینی بیمه مرکزی ایران واقع در تهران خیابان تخت‌جمشید شماره ۱۴۹ ارسال نمایند.

بیمه مرکزی ایران
شغل مورد درخواست ...

تاریخ ... نام خانوادگی : ... نام : ... تاریخ تولد :
شماره شناسنامه : ... محل صدور : ... نشانی :
تلفن :

آگهی ثبت نام دوره سوم کلاسهای آموزش نمونه (تیپ)

دانشگاه ملی ایران جهت آموزش ضمن خدمت کارکنان سازمان‌های دولتی و موسسات خصوصی و آموزش قبل از خدمت داوطلبان ورود بخدمت دولت برای دوره سوم کلاسهای نمونه (تیپ) که از بیست و پنجم اردیبهشت ماه ۲۵۳۵ تشکیل میگردد ثبت نام مینماید .

ردیف دوره آموزشی	جمع تعداد ساعات درس	ساعات درس در هفته	میزان شهریه به ریال	حداقل شرایط تحصیلی داوطلب
۱ـ کارشناس آمار	۱۹۸	۲۰	۱۹۸۰۰	لیسانس
۲ـ کارشناس بودجه	۱۵۰	۲۰	۱۵۰۰۰	لیسانس
۳ـ تکنیسین آمار	۱۹۶	۲۰	۱۹۶۰۰	دیپلم
۴ـ منشیگری	۱۲۸	۲۰	۱۲۸۰۰	دیپلم
۵ـ حسابداری (بازرگانی)	۱۴۰	۱۶	۱۴۰۰۰	دیپلم
۶ـ کارگزینی	۱۲۲	۱۶	۱۲۲۰۰	دیپلم
۷ـ مسئول امور عمومی	۱۲۲	۱۶	۱۲۲۰۰	دیپلم
۸ـ امور دفتری وبایگانی	۸۶	۱۶	۶۸۸۰	دوره اول متوسطه
۹ـ کارپردازی	۸۲	۱۲	۶۵۵۰	دوره اول متوسطه
۱۰ـ انبارداری	۴۰	۱۲	۳۲۰۰	دوره اول متوسطه

دوره های فوق براساس ضوابط تعیین شده سازمان امور استخدامی و اداری کشور برگزار میشود و شرکت کنندگان چنانچه هر یك از دوره های مذکور رابا موفقیت بگذرانند بدریافت گواهینامه دوره مربوط نائل می شوند که از نظر احراز مشاغل مندرج درطرح طبقه بندی و ارزشیابی مشاغل در موسسات دولتی معتبر خواهد بود

مدارك و شرایط لازم برای ثبت‌نام

۱ـ مدارك مورد نیاز :فتوکپی آخرین مدرك تحصیلی (یکبرك) ،عکس ۴ × ۳ (۴ قطعه) ، فتوکپی شناسنامه (یکبرك) فیش بانکی بمبلغ معادل شهریه هر دوره بحساب جاری ۱۳۱۰ دانشگاه ملی ایران نزد بانك ملی ایران شعبه دانشگاه ملی.
۲ـ ثبت‌نام داوطلبان از تاریخ نشر این آگهی لغایت دوشنبه ۲۰ر۲ر۲۵۳۵ از ۸ صبح تا ۸ بعداز ظهر در محل کلاسهای آموزش نمونه (تیپ) واقع در خیابان شاه‌آباد ـ کوچه ممتاز ساختمان مرکز مجتمع های آموزش فنی‌وحرفه‌ای دانشگاه ملی ایران بعمل خواهد آمد
۳ـ کلاسهای دوره سوم از روز شنبه بیست و پنجم اردیبهشت ماه ۲۵۳۵ ازساعت ۱۷ تا ۲۰ دایر خواهد شد.
۴ـ داوطلبانی که ازطرف سازمانهای دولتی یا خصوصی معرفی میشوند باید برای ثبت برای ثبت‌نام شخصا بادردست داشتن مدارك لازم مراجعه نمایند
۵ـ کلاس‌ها در صورتی تشکیل خواهدشد که حداقل بیست نفر داوطلب درآن رشته ثبت نام کرده باشند در غیر اینصورت ثبت نام کنندگان در دوره بعدشرکت داده خواهندشد

دانشگاه ملی ایران

قابل توجه مشمولین ماده ۵۹ قانون مالیاتهای مستقیم به استثنای صاحبان مشاغل پزشکی ودفاتر اسنادرسمی به اطلاع میرساند :

امور مالیاتی کلیه مشمولین ماده ۵۹ قانون مالیات های مستقیم اعم از دارندگان کارت بازرگانی ووارد کنندگان وصادر کنندگان ، دلالان وحق‌العمل کاران، کارخانه‌داران، صاحبان موسسات ساختمانی وتاسیسات فنی و صنعتی ودفاتر فنی و مهندسی مشاور ،بهره برداران معادن، صاحبان موسسات حمل ونقل ، صاحبان سینما ، تماشاخانه ، موسسات فیلم‌برداری و دوبلاژ فیلم ، بهره‌برداران موسسات تعلیم و تربیت وکلای دادگستری ،صاحبان موسسات حسابرسی ، مشاور مالی ، صاحبان مجله وروزنامه وموسسات نشر کتاب وموسسات چاپ ، صاحبان موسسات تبلیغاتی وسایر مشمولین (باستثنای مشاغل پزشکی ، صاحبان بیمارستان، زایشگاه ،تیمارستان ، آزمایشگاه ، درمانگاه ، موسسات فیزیوتراپی و صاحبان دفاتر اسناد رسمی ازدواج و طلاق واقع در محدوده اداره کل مالیات های مرکز تهران در سرمیزی های کد ۱۵۳ الی ۵۸ مالیاتی واقع در خیابان ایرانشهر چهارراه ثریا متمرکز گردیده است .

خواهشمند است جهت انجام امور مالیاتی مربوط به نشانی فوق مراجعه فرمایند .
م الف ۲۷۴۱

اداره کل مالیاتهای مرکز تهران

آگهی

تشکیل اولین مجمع عمومی فوق‌العاده صاحبان سهام

شرکت سرمایه‌گذاری ملی ایران

(سهامی عام)

مجمع عمومی فوق‌العاده صاحبان سهام این شرکت درساعت هیجده روزسه‌شنبه بیست و یکم اردیبهشت ۲۵۳۵ شاهنشاهی درمحل بانك مرکزی ایران واقع درخیابان فردوسی، تشکیل خواهدشد.
از کلیه سهامداران وکسانی که به‌نمایندگی از قبیل ولایت، قیمومیت ووکالت مراجعه مینمایند، تقاضا میشود که بادردست داشتن برك پذیره‌نویسی ومدارك موید سمت آنان در روز های سه شنبه ۱۴ر۲ر۲۵۳۵ لغایت شنبه ۱۸ر۲ر۲۵۳۵ جهت دریافت ورقه سهم و کارت ورود به مجمع به محل این شرکت واقع درخیابان پهلوی شماره ۵۹۵ «بین تخت‌طاووس وعباس‌آباد» مراجعه فرمایند.

دستور جلسه:
۱ـ اتخاذ تصمیم درباره تغییرات پیشنهادی در اساسنامه شرکت .

آ ـ ۴۲۸۵ هیئت مدیره

مجله دنیای ورزش شنبه‌ها منتشر می‌شود

بهروز وثوقی مقصر نیست، از ماست که بر ماست!

علی اصغر امیرانی

وقتی شنیدم بهروز وثوقی هنرپیشه فیلم‌های فارسی، طی یك «آرتیست بازی» در حالتی غیرعادی خبرنگار عکاس روزنامه اطلاعات‌را حین انجام وظیفه در جاده هراز کتك‌زده ، باینهم اکتفا نکرده با دستیاری همکارانش‌دوربین‌عکاسی اورا شکسته که چرااز اتومبیل تصادف کرده آنها عکس برمیدارند؟ از شما چه پنهان باتمام تعصب صنفی و غیرت حرفه‌ای که در مورد خانواده مطبوعات دارم و هر نوع توهین بافراد آنرا توهین بخانواده خودم‌میدانم، نه تعجب کردم نه متاسف‌شدم!

ویگن :

هنرپیشگان و خوانندگان، شهرت و ثروت خود را مدیون مطبوعات هستند

حادثه تاسف‌آور جاده هراز، با واکنش سریع جامعه‌هنرمندان کشور روبرو شده است طی پنج روز اخیر که از کتك خوردن یك خبرنگار عکاس مطبوعات توسط بهروز وثوقی میگذرد ، جامعه هنرمندان ، ضمن تماس باروزنامه اطلاعات ونیز با مرتضی خاکی (خبرنگار عکاس مضروب که اکنون در بیمارستان مداثن بستری است) تاسف‌عمیق خود را در مورد عملی که ازیک هنرپیشه سینما سرزده ابراز داشتند و دراین مورد اظهارنظر کردند که بعلت ضیق‌جا،فقطیک‌اظهارنظر را بعنوان نمونه منعکس میکنیم. این نظر راویگن - خواننده معروف - در تماس تلفنی با اطلاعات ابراز داشته است:

عمل زشتی که از بهروز

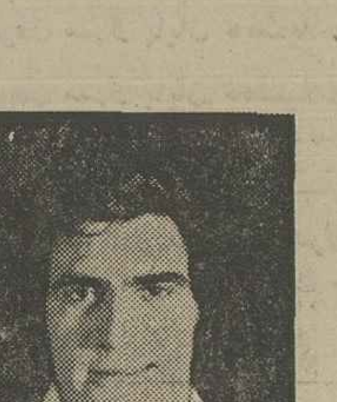

وثوقی سرزده ، تنها اسائه‌ادب به جامعه شریف مطبوعات‌نبود، بلکه توهین مستقیمی به جامعه هنرمندان نیز بود.

کلیه هنرمندان کشور اعم از هنرپیشه و خواننده وآهنگساز و ... همه شهرت ، محبوبیت و حتی ثروت و زندگی خود را مدیون مطبوعات کشور هستند. مطبوعات ، برگردن‌همه‌هنرمندان کشور دین بزرگی دارد و باین لحاظ ، عمل زشتی که از یک عضو وابسته به این جامعه نسبت به مطبوعات سرزده بهیچ‌وجه قابل جبران نیست .

« ویگن» دردنباله مکالمه تلفنی خود افزود :

جامعه هنرمندان باید هرچه زودتر به عمل زشت بهروزوثوقی رسیدگی کند تا بعداز این ، خدای نکرده هنرپیشه دیگری (واصولا هرکس دیگری درهر موقعی‌که باشد) جرات نکند به ساحت مقدس رکن چهارم مشروطیت ایران ، اسائه ادب کند.

ویگن اضافه کرد:

میدانم که افکار عمومی‌مردم ایران از این حادثه تاسف‌آور، بشدت رنجیده شده و بیشک نسبت به جامعه هنرمندان با بدبینی می‌نگرد واعتراف میکنم که‌کار آقای بهروز وثوقی‌آنقدر زشت و نمکنشناسانه بوده که حتی جای عذر خواهی‌هم باقی نمانده است ، اما فقط امیدوارم که چنین حادثه‌ئی ، نه از جانب هنرمندان و نه از سوی‌هیچیک از افراد ، هرگزتکرار نشود.

دندهٔ مطبوعات نرم!

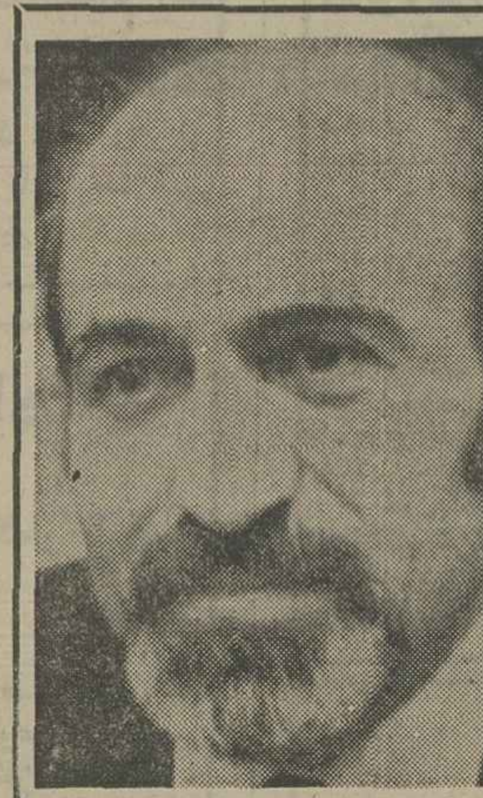

دکتر محمود عنایت

نوشتند که بهروز وثوقی خبرنگارعکاس اطلاعات را مضروب و مجروح کرده و بجرم همین عمل بازداشت شده است. دیروز و دیشب دیدم که مقالات غلاظ وشداد و پرآبوتابی در انتقاد از ضارب چاپکرده‌اند با این مضمون که این شخص میخواهدهمان حرکات و اعمالی را که روی پرده سینما مرتکب میشود وهمان‌عربدمجوئی ودشنه‌کشی وزدن و بستن و شکستن ولت‌وپارکردن رادر زندگی واقعی بامردم کوچه بازارهم تجربه کند . البته عمل ضارب بسیار تاسف‌آور و درخورنکوهش‌است ویقیناهم‌قانون تکلیف اورا معلوم میکند اما خواستم عرض کنم که این شتری استکه‌خودمطبوعات باسلام وصلوات بعبالای بام برکشیده‌اند و حالا کمشترتصادفا کاسه وکوزه خود ایشان را شکسته بفریاد وفغان ودادخواهی واستمداد برخاسته‌اندکه شتر را دوباره از بام به زیر بکشند . تاقبل‌از این واقعه هر مجله وروزنامه را که باز میکردی صحبت از این بود که «آقا» چطور زد و چطور بست و چطور «شاه‌ماهی‌هنر ایران » را به توربانداخت و پشه را در هوا نعل زد وماه‌عسل کجا رفت وچطورکج‌شد و چطور راست شد، عکس پشت‌عکس بود که هنرمند شهیر را نیم قد و تمام قد و خفته ودمرو طاقبازوبرهنه‌وپوشیده بچشم خلق‌خدا میکشید . حالاتمام آن تبلیغات و تفصیلات ثمره‌اش‌این‌شده‌استکه آقادوربین‌ودستگـاه دوربین خبرنگار اطلاعات را خرد ولاش‌کرده وخود اوراهم بوجهی که قادر به تکلم‌نیست باسرودست شکسته روانه بیمارستان کرده است . در این میان‌گروهی از مردم‌هم تحت تاثیر تبلیغ و تعریف قبلی خود مطبوعات احیانا جانب ضارب را گرفته‌اند و میگویند از کجا که او برای دفاع از خود دست به حمله نزده باشد و اصلا این‌چه طرزقضاوتی است که یکروز فردی رابه‌عرش‌اعلا میرسانید وروزدیگر زندیق.و تندیق وتالی‌شمرویزیدش معرفی کنید؟

گفتند تنی چند از شیادان گردهم‌آمدند ولوح‌مجعولی که‌نام فرزندی‌ازائمه‌علیهم‌السلام برآن ثبت بود در بیابانی زیرزمین دفن‌کردند وهیاهو براه‌انداختند که اینجا محل دفن امامزاده بزرگواری است . مردم ساده‌لوح درصدد کشف قضیه برآمدند و لوح رازیر خاک پیدا کردند و بظاهر ادعای شیادان ثابت شد. تولیت خدمت مزار را بعهـده ایشان گذاشتند وسیل صدقات ونذور چپ وراست بسوی امامزاده سرازیر شد . موقع تقسیم که رسید یکی از حریفان مالی را به جیب زد . حریف دیگر متوجه شد و مچ اورا گرفت و در مطالبه ابرام‌کرد . سارق بانگ و فریاد به انکار برآورد و با قسم های غلیظ بهمان امامزاده به تکذیب و حاشا پرداخت . حریف که از وقاحت او به حیرت دچار شده بود در حضور جمع فریاد زد که آخر نامسلمان ، این همان امامزاده‌ای‌است که ماباهم ساختیم (●)باهمه پلاس ،باماهم پلاس؟ جلوی قاضی و معلق‌بازی ؟

به مطبوعات فخیمه‌هم بایدگفت این هنرمند شهیری که امروز از دستش بفریاد آمده‌اید همان امامزاده مجعولی است کـه خودتان بضرب عکس رنگی و چاپ افست به خلق‌خدا حقنه‌کردید و یادم نمیرود کـه وقتی غوغای طلاق وازدواج‌شاه‌ماهی‌برخاست خبرش را در صدر صفحه اول ومافوق‌اخبار سیاسی چاپ کرده بودند و فرداهم یقیناخبر زائیدن او و بهمین نحو و نهج‌سایراخبار را تحت‌الشعاع قرارخواهد داد ، وای شگفت کمحالا از دست.غولی که مصنوع و مخاوق خودتان است و بعداز هنرنمائی در «قیصر» و«کندو» بجان خودتان افتاده به ناله وندبه برخاسته‌اید.

غره‌مشو بدانکه جهانت عزیز کرد
ای‌بس عزیزکرده‌خودراکه‌کردخوار
ماراست این‌جهان‌وجهانجوی،مارگیر
از مارگیر مار برآرد همی مـار

● روایت مرحوم علی‌اکبردهخداست .

تجاوز به حریم مقدس مطبوعات

از: کوروش امیرابراهیمی - دانش‌آموز دبیرستان هدف

عمل زشت بهروز وثوقی، اثبات حقایقی بود که‌متاسفانه جامعه هنری ما با آن دست بگریبان است. در محیطی‌که انحطاط اخلاقی پا بگیرد، انتظار چنین اعمالی زیاد دور از ذهن نیست. بهروز وثوقی باکتک زدن خبرنگار عکاس روزنامه واهانت به رکن‌چهارم مشروطیت، گناه بزرگی را مرتکب شد که از نظر جامعه قابل بخشش نیست.

مسلما این شخص در دستگاههای‌قضائی بطورعادلانه محکوم خواهد شد و کیفر عمل خود را خواهد دید ،اما بی‌اعتباری و عدم حیثیت، مساله‌ای است که نمی‌شود آنرا جبران کرد . تنبیه‌قانونی این هنرپیشه مدتی دیگـر خاتمه می‌یابد،اماتنفر وانزجار افکار عمومی از این شخص برای همیشه باقی خواهـد ماند و ممکن نیست این نفرت بامرور زمان به فراموشی سپرده شود. بهروز وثوقی که مدت‌ها توانسته بود با ظاهر فریبی، توجه عدمیی از مردم را که به فیلم فارسی علاقه‌دارند بخود جلب کند از این تاریخ ببعد شخصیت‌باطنی خود را نشان داد و دیگر ممکن نیست دوستدارانش‌در پشت گیشه‌های سینما درصف انتظار بایستند. ازنویسندگان مطبوعات هم در این موردباید ندردانی کرد که جواب این هنرپیشه وطنی را آنطور که شایسته حیثیت روزنامه‌نگاری است، بدستش دادند و ثابت کردند که حرمت مطبوعات، عزیز است و هیچ فردی‌اجازه ندارد به حریم مقدس آن‌تجاوز کند.

پایان خط یک هنرپیشه

از: عباس شیرخدا

هنرپیشه‌ای که آنقدر بر خود مسلط نیست تالااقل ظواهر انسانی را حفظ کند ودست به‌اعمالی میزند که شایسته‌یک انسان نیست، چطورمیتواند هنرپیشه‌ای مسئول و متعهد به دوستدارانش معرفی شود؟ دیگر زمان آن گذشته استکه کسی بخواهد با عربده‌کشی وبراه انداختن جنجال، کسب شهرت کند. چند ماه پیش شاهد بودیم که چند نفر چاقوکش حرفه‌یی را بخاطر شرارت به شهرستانهای دور تبعید کردند واجازه ندادندکه کارهای خلاف خود رادنبال کنند. در این شرایط‌اجتماعی هنرپیشه‌ای بلند می‌شود ومثل «قداره‌کش‌های»قدیمی بجان یک نفر خدمتگزار مطبوعات‌میافتد، تا بعنوان «تفریح» خود و دوستانش را سرگرم کند! راستی که زهی وقاحت .

بهروز وثوقی با عملی که مرتکب شد خشم و تنفر تمام کسانی‌راکه‌درصف‌دوستدارانش بودند برانگیخت و دیگرممکن نیست بتواند در محیط‌سینما قد علم کند و ایفاگر نقشی شود که تماشاچیان فیلم به‌آن عادت کرده بودند. دیگـر تماشاچی فیلم نمی‌تواند بهروز وثوقی را در نقش یک آدم جوانمرد وعیار بپذیرد. این هنرپیشه با ارتکاب این‌عمل خط پایان بازیگریش را طی کرد واگر اندکی دوراندیشی داشته باشد، برای همیشه از سینما کناره می‌گیرد.

بهروز وثوقی و همکاران سینمائی ایشان‌بایدبدانند درست‌است که از بدروزگار ، مطبوعات و سینما ، مانند پرچم و پرده ازیك نظر خواجه تاشانند وهردو جزء وسائل ارتباط جمعی بحساب می آیند ،ولی حساب پرچم که‌پیوسته درجبهه ودرحال رزم است،باپرده که حجله‌نشین استو شاهد بزم ، ازهم‌جداست :

آن یکی شیری‌است اندر بادیه
وآندگر شیری‌است‌اندر بادیه!

چندروز اقامت بیشتر درزندان مجازات، بمعنی متفاوت این دو نوع «شیر»راعملابایشان یادخواهد داد.واما چرا متاسف شدم ؟برای این‌که ما در انتقادات خودمان عادت‌بپالان کوبی‌نداریم، تاچه رسد بچوب زدن به‌خر ! ما درهر مسئله و هر نوع بمصداق گفته سعدی :

گرچه‌تیر ازکمان همی گذرد
از کماندار بیند ، اهل خرد
به صاحب خرواریاب و مربیو معرف او اعتراض میکنیم نه خود خر !...

بهروز وثوقی کیست ؟این‌همسر امروز و «هم‌سر » سابق کوکوش رامطبوعات بودند که بزرك‌کردند وبرسرزبانها انداختند تاآنجا که امروز بسبك آن حیوان ،بیجانجنبه بروی آنها میکشد و خیال میکند این اوست‌که طاووس علیین‌شده!

اگر مطبوعات «جوانگرا »وهفته نامه های‌ما، هرهفته و هر ماه عکس‌و شمایلی‌ازسرو سینه‌موئین و تن‌و بدن‌همبازی‌و همپالکیش، چاپ نکنند

آنها خودرا «ونوس» عصر و «فرید»زمان نهنداشته، پا را از گلیم خود بیرون‌نمیگذارند، تاچه رسد بغلط های‌زیادی‌بکردن!

بنابراین چون نیك نظر کنیم، «پر»خود را دراین «تیر »می‌بینیم، دراین صورت :زکه نالیم که از ماست که برماست !

ماامیدو انتظارداریم ،دستگاه هـا و افراد و موسسات دیگر و همه کسان ، در هر موقع اجتماعی ، از این حادثه پند گرفته ،زنهار دست تجاوزبه ساحت مصون‌و مقدس مطبوعات دراز نکنند "که‌ازبیخ‌و بن بریده خواهد شدوچه بساکه سر راهم بروی‌آن خواهندنهاد:

آنکه خری‌رابربام برد، بزیرهم تواندآورد که«دریدن» ، آسان‌تر از دوختن وبافتن است!

کارگر ایرانی از زندان استثمار تاکرسی . . .

بقیه از صفحه ۵

خواهد داد. چرا که سطح معلومات کارگران ما بـه آن حدی‌رسیده است که هشیارانه مشکلات را تجزیـه تجلیل کنند و راهی بـرای گریزو رهایی از آن ارائه دهند .

همگام جامعه

جواد قاسمی کارگر کارخانجات ایران ناسیونال دراین باره می - گوید :«قوانین کارگری مـا از قوانین پیشرفته دنیا هستند ، اما متاسفانه مجریان، انطور کـه باید نمیتواند همگام با جامعه امروز، مقررات را در جهت رفع نیاز های کارگران بکار گیرند . اینجا است کـه کنگره بایدوظیفه خودرابدرستی انجام دهد وآنهارا باوظایـف خویش آشنا سازد .

زهراگیلان‌پور سرپرست یکی از کارخانجات داروسازی هم‌می-گوید: «بااینکه طبقه کارگر با رشد اجتماعی خودکاملا آشناشده استولی هنوزبعضی ازکارفرمایان ماتلاش میکنند که در مقابل‌این رشد فکری واجتماعی «جبهه » بگیرند. در نتیجه بعناوین‌مختلف میکوشند تاکارگران فهمیده رابه نوعی‌کنار بگذارند. متاسفانه‌قانون کارهم دست‌کارفرما را در اخراج کارگر کاملا آزاد گذاشته است وکارفرما به‌اعتبار ماده ۳۳قانون کار، کارگر را به‌راحتی اخراج میکندومیگوید که‌خسارت اخراج اورا پرداخت خواهم‌کرد. بنظر من این طرز تفکر شایسته کارفرمای عصر انقلاب نیست» .

حسن شعشعانی یکی ازمدیران کارخانجات صنعتی هم میگوید : «همه‌کارفرمایان در مقابل قانون تسلیم هستند وآنچه را که‌قانون بگوید، اجرا میکنند اما متاسفانه کم‌بودنیروی انسانی ماهر سبب شده است تاکارفرمایان بـرای استخدام کارگران به‌رقابت شدید وناسالم دست بزنند ، حاصل‌آنکه کارگرهم ازاین‌میان‌سود میجوید، یعنی‌آنکه باکارفرمای جدید قرار کار را میگذارد وسپس آنقدراز کار طفره میرود که اورا اخراج کنند. تادر پناه این اخراج بتواند وجوهی بـعنوان خسارت اخراج دریافت‌کند . بهمین جهت‌ماده ۳۳ قانون‌کار ماده ظالمانه‌یی است که بایددرجهت حفظ‌کارخانجات‌صنعتی مااصلاح شود. اگرچه اصلاح‌این ماده در صلاحیت کنگره سوم کارگران نیست اما میتواند بحث درباره آن،توجه مقامات مسئول‌را درجهت اصلاح آن جلب‌کند ».

بهروز انصاری کارگرخیاطی‌در لاله‌زار هم‌میگوید«تشکیل کنگره کارگران یکی از اقدامات خوب سازمان‌کارگران‌است‌چون‌جلسات کنگره به‌نمایندگان‌ما فرصت‌می-دهدتا ضمن تشریح خواستهای قانونی ما، کارگران را نیز در جهت همبستگی راهنمایی وارشاد کنند وآنهارا بامزایای قانونی‌خود آشنا سازند چون وقتی که‌کارگر باقوانین کارگری آشنا شد ، مسلما آسانتر میتواند مشکلات خودرا باکارفرما حل کند.

نیروی دریائی شاهنشاهی

«آتیه درخشان برای جوانان دیپلمه در کادر همافری نیروی دریائی شاهنشاهی»

اعزام بخارج

نیروی دریائی شاهنشاهی از بین دیپلمه های ریاضی و طبیعی تعدادی داوطلب باشرایط زیر جهت کادر همـافری استخدام و برای آموزش بکشور آمریکا اعزام مینماید .

۱- شرایط :

الف - تابعیت دولت شاهنشاهی ایران
ب- متدین به‌یکی از ادیان (اسلام -مسیحی-کلیمی -زرتشتی)
پ- دارا بودن دیپلم کامل متوسطه در یکی ازرشته‌های‌ریاضی - طبیعی
ت- داشتن حداکثر سن ۲۴ سال در صورت‌انجام‌خدمت‌زیرپرچم ۲۵ سال
ث- داشتن صحت مزاج و تناسب اندام برطبق گواهی بهداری نیروی دریائی شاهنشاهی
ج- نداشتن پیشینه بد
چ- نداشتن همسر و افراد تحت تکفل
ح- شرکت در آزمایشات روانسنجی و استعداد

۲- امتیازات :

الف- داوطلبان دوره تعلیمات نظامی را بمدت۱۳هفته د ر پایگاه دریائی بندر پهلوی وبمدت ۲۴ هفتـه دوره زبان را در مرکز آموزش زبان نیروی دریائـی‌شاهنشاهی و آمریکا ویك دوره تخصصی ۱۵ ماهه در امریکا طی خواهند نمود و در طول مدت تحصیل ازهزینه زیست -پوشاك -فوق‌العاده روزانه خارج‌از کشور بارز و ماهیانه مبلغ ۸۰۰۰ ریال حقوق استفاده‌خواهند نمود باضافه فوق‌العاده سختی خدمت .
ب- هنرجویان پس از موفقیت در آزمایشات نهائی‌به درجه همافر سومی مفتخر و ترفیعات‌بعدی‌آنهابرابر قانون همافری ارتش شاهنشاهی خواهد بود .
پ- فارغ‌التحصیلان افتخار خدمت در ناو های‌نیروی دریائی شاهنشاهی داشته وازپاداش‌سالیانه - پس‌انداز تامین آتیه -منازل سازمانی نیروی دریائـی‌شاهنشاهی درمان رایگان - استفاده از فروشگاه های ارتش وازسایر تسهیلات کادر نظامی استفاده خواهند نمود

۳- ثبت نام :

الف - داوطلبین برای کسب اطلاعات بیشتر وثبت‌نام می توانند همه‌روزه باستثنای روزهای‌پنجشنبه وجمعه دربین ساعات اداری با در دست داشتن مدارك‌مشروحه زیر به مدیریت استخدام‌واقع‌درخیابان‌سپهبد زاهدی جنب مسجدالرحمن ساختمان معاونت پرسنلی نیروی دریائی شاهنشاهی مراجعه نمایند .
ب- داوطلبینی که ه'یلند کتبا ثبت‌نام نمایند می‌توانند مدارك موردنیار را باپست سفارشی به آدرس مزبور ارسال تا چنانچه واجد شرایط شناخته شدندجهت شرکت در آزمایشات لازمه از آنان دعوت بعمل آید .

۴- مدارك مورد نیاز :

الف - یکبرك فتوکپی دیپلم یا گواهی‌نامه ششم‌متوسطه
ب- دوبرك فتوکپی یارونوشت شناسنامه
پ- دو قطعه عکس ۴×۶
ت- آدرس کامل باکروکی محل
م‌الف ۱۵۸۴

آغاز هفته هفتم

نمایش در سینما

گلدن سیتی

دو هنرمند پرقدرت سینمادر کنارهم مجارا هامی‌آفرینند، برخورد ها می‌کنند وهیجان خلق‌می‌کنند .

سیدنی پواتیه
مایکل کین
در فیلمی بکارگردانی رالف نلسون
سرزمین محکوم
The Wilby Conspiracy

رنگی . پاناویژن
نیکل ویلیامسون . پرونلایتی
محصول ۱۹۷۵ یونایتد آرتیست

قابل توجه هتل ها، رستورانها، بیمارستانها و باشگاهها

دستگاه قهوه جوش اسپرسو ساخت ایتالیا
سازنده بهترین و مشهورترین دستگاههای قهوه جوش در دنیا....
در اندازه و مدلهای مختلف

نمایندهٔ انحصاری
شرکت پاورتولز با مسئولیت محدود
تلفن ۹۳۱۱۸۱ صندوق پستی ۱۳۴۸-۱۴ تهران
از تهران و شهرستانها نماینده پخش فعال و معتبر پذیرفته میشود.

نیروی دریائی شاهنشاهی

آگهی استخدام
«اعزام به خارج»

نیروی دریائی شاهنشاهی برای تکمیل کادر درجه داری خود تعدادی داوطلب بامدرك‌قبولی سوم‌متوسطه‌یا«پایان دوره راهنمائی» استخدام وپس ازموفقیت درآزمایشات جهت طی دوره بخارج‌ازکشور اعزام مینماید .

داوطلبینی که سن آنها بین ۱۵ تـا ۲۰ سال تمام می باشد می توانند همه روزه با در دست داشتن آخرین مـدرك تحصیلی و اصل شناسنامه و یك‌قطعه عکس ۴×۳ بمعاونت پرسنلی نیروی‌دریائی شاهنشاهـی واقع در طهـران خیابان سپهبدزاهدی‌بالاتر ازبیمارستان‌آپادانا (مدیریت استخدام)و یابه‌پایگاه ها و نمایندگی هـای نیروی دریـائـی‌شاهنشاهی در شهرستان هـای بندر پهلوی . خرمشهر . بندرعباس .بوشهر .کرمانشاه . رضائیه . اصفهان. مشهد یزد . زاهدان .کاشان .شیراز .کرمان‌مراجعه نما ند م‌الف ۱۱۳۴۱

امین‌الله‌حسین در برابر پرسشهای دوستانه

امین‌الله حسین
ایران را بشناسید، خود را خواهید شناخت

امین‌الله آذره حسین در خانواده‌ی ایرانی درسمرقند زاده شده است.

او پس از تحصیل در رشته موسیقی، سالها درآلمان و فرانسه به تصنیف موسیقی همت گماشته است.

آثار مهم او سنفونی پرسپولیس، سنفونی آریابرا پسودیهای ایرانی و کنسرتو برای پیانو وارکستر وقطعات پراکنده دیگر است.

امین‌الله حسین برای نظارت بر باله شهرزاد که‌موسیقی وداستان آنرا خود نوشته وطراحی رقص‌آنرا ژرژ سکیین عهده‌دار بوده و باهمکاری هنری روبرت حسین بروی صحنه تالار رودکی آمده درتهران است.

دریک مجلس دوستانه، جمعی از دوستداران استاد بااو گفتگو کرده‌اند که کوتاه‌شده آن سخنان دربی می‌آید.

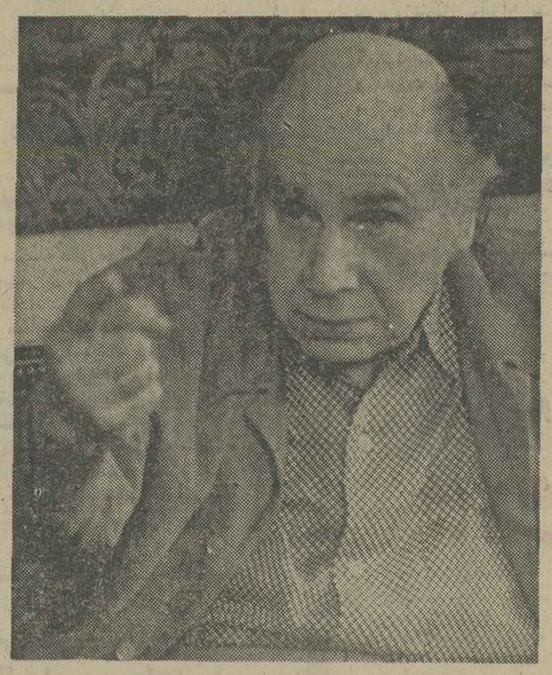

سعی‌نکنیدازنظر فرهنگی‌بیگانه‌گرا باشیم ، مثل مریخی‌ها !

از درکه درآمد، انگار شادی بدرون آمد. کوتاه قد و چاق واندکی‌خمیده بود. مهربانی درنگاه ودر لبخندش موج‌میزد. مردی‌از دنیای صداهای آسمانی واصوات دلپذیر انسانی . مردی بافرهنگ ایرانی و سالها دور از ایران واکنون در تهران با باله شهرزاد، رویاروی دوستداران خود و عاشقان موسیقی‌اش حضور یافته است.

این امین‌الله حسین است که پس از سالیانی دراز، از بی‌کوچ خانواده‌اش به ترکستان از پی سالها مهاجرت‌در آلمان و فرانسه اکنون میهمان ایران است.

پیش‌ازاجرای‌برنامه‌اش درمنزل دوستی، منتظراو بودیم، تارسید، چنان بود که انگار سالهاست او را می‌شناسیم. این آشنائی را او با صمیمیت و سادگی‌رفتارش

جواد مجابی

در دیدار کنندگانش بیدار میکند. راحت و شیرین فارسی صحبت میکند. حتی لهجه خراسانی او را میتوان ازورای پارمیی کلمات حس کرد ـ خودش میگوید دیگران نیز این لهجه رایادآور شده‌اند.

کسی که سالهاپیش ازترکستان به‌اروپا رفته زبان فارسی را چون شناسنامه‌اش باخود دارد، در حضور او باید از ایران‌گفت واز ایران شنید، هیچ پرسشی را اینگونه با اشتیاق نمی‌شنود وباهیجان پاسخ نمیدهد. بهتار او گوش می‌دادیم‌که‌از صفحه‌یی برمیخاست. عنوان صفحه این بود:

«کشورم، ترا دوست دارم»

وقتیکه شروع به صحبت‌کرد صدایش شیرین از نغمه تارش بود و دو ساعتی را که با او گفتگو داشتیم برهمیی کوتاه و زمانی سرشار از موسیقی و عشق وطن بود. تا رسیدگفت: در خیابانها چقدر ماشین ریخته شده است؟ دنیا سرسام ماشین گرفته است، آدمها درون‌ماشینها گم شده‌اند. نه‌درختی نه طبیعتی، نه فراغتی، بعد گفت: اینجاچقدر سرد است من از سرمای پاریس فرار کردم که در آفتاب ایران‌گرم شوم، اینجا هم سرد است . بخاری برقی آوردند وقتیکه‌گرم شد، حرفها گل کرد.

پرسش ها همه بدین بهانه‌بود که استاد حرف بزند، ازخودش، از خاطره‌هایش از موسیقی‌اش‌و از نگاه دوردادور به‌ایران.

سئوال‌شد: شما در یک مصاحبه گفته بودید موسیقی ایران را نباید در چهار چوب محلی محصور کرد. باید آنرا از حالت محلی بدر آورد . شما که اینگار را باآثارتان عملی کرده‌اید چه «توصیه‌هائی برای آهنگسازان جوان دارید؟

امین‌الله حسین اهل جدل نیست، فلسفه بافی نمیکند، در بیان عقایدش صادقانه از حس و عاطفه‌اش مدد میگیرد و آنچه را حس میکند بی‌هیچ مبالغه‌یی بیان میکند.

شنونده بدینگونه حس میکند که استاد فقط حرف نمیزند، با واژه‌ها بازی نمیکند، بلکه‌عصاره تجربه‌های خود، جوهر زندگی معنویش را در عبارانی ساده بازگو میکند. در برابر این‌پرسش امین‌الله حسین مطمئن وسنجیده میگوید: برای خلق یک اثر ، برای جهانی کردن آن اثر،باید هنرمند کشورش‌رادوست داشته باشد باید آنرا خوب بشناسد، شعر و فلسفه وفرهنگ مملکتش را بداند و بشناسد

خب، تحقیقات آکادمیک هم در یک زمینه هنری، به اوفوت وفن و شگردهای کارش را میاموزد، اینها همه مواد خام است. هنرمند بیاری خلاقیتش از این دست مایه‌ها برای خلق آثارش بهره میبابد. مادر شعر و فلسفه سرآمد دیگران هستیم، شعر ما غنی است، الهامبخش است مینیاتورهای ما شاهکارهای رنگ و خیال است، اما اینکه چگونه میتوان از این مواد استفاده کرد مساله‌ایست که به آدمها مربوط میشود.

از عشق نباید غافل بود.

وقتیکه من بچه بودم با آنکه دور از ایران بودم اما عاشقانه بسوی این فرهنگ رفتم. درسنی بودم که حتی نمیتوانستم عبارت روی صفحه‌ها را بخوانم صفحات قدیمی که در خانه ما بود همه‌جا در دسترس بود.من کنار گرامافون می‌نشستم وازپدر بزرگ میخواستم عنوان روی صفحه را بخواند میخواند : «تار درویش‌خان». می‌نشستم‌و مدتها گوش میکردم اینطور شد که بهتار علاقمند شدم از پدر بزرگ خواستم که مرا پیش یک استادتار ببرد. کسی که مرا تعلیم میداد یک قفقازی بودتار های قفقازی میدانید که ۱۲تار دارد، کاسه‌اش هم طوری است که حرکت مضراب را آسانتر میکند. این ساز را یاد گرفتم بعدها وقتی همین صفحه‌یی را که حالاشما‌می‌شنوید. «کشورم، دوستت دارم» را برگردم ،منتقدی نوشت استاد بایک ارکستر زده است. اما آنچه این همهمه اصوات دلپذیر را پدید آورده بود صدای تارمن وتنبک ودایره زنگی‌بود، همین. البته من بهتار ایرانی سیم هفتمی هم اضافه کرده‌ام که کیفیت بهتری به آن میدهد.

ایران زنده وپویا

من منتی بر کسی‌ندارم ،بدنبال هشتم، بهسودای دلم بسوی موسیقی ایرانی رفتم واز میان همه رنجها و نومیدیها جان‌سالم بدر بردم و آثارم را ساختم **در دوره نوجوانی در آلمان ، فیلمی از ویرانه‌های تخت‌جمشید دیدم. بخود گفتم باید جاذبه‌این ستونهای منقش، خاطره این‌کاخ پرعظمت را به صوت برگردانم. نامش را در دنیای صداها دوباره زنده کنم. از همینجا بود که اندیشه ساختن آن در جانم‌ریشه گرفت و بعدهادر پاریس درتلاطم مشقات روزمره آنرا ساختم.** بعد اشاره به آشوب و تلاطم‌زندگی میکند میگوید: **تلاطم لازمه‌زندگی است، در این کشاکش در این جوش خروش، هنر نطفه می‌بندد و با زندگی میامیزد.** موسیقی ایران در تلاطم تاریخ جان سالم بدر برده است . به‌بینید . این، معجزه‌ایست که ما هنوز ایرانی داریم که از آنچه بوده، نبریده است، هنوز زبان قدیمی‌اش را، فرهنگ باستانیش را، شعر و موسیقی و مینیاتورش را دارد وحفظ میکند. بسیاری از کشور های باستانی در هجوم جنگها از بین رفتند، نابود شدند ، دگرگونی پذیرفتنداما‌ایران گرچه از ایلغار مهاجمان یونانی و مغول وعرب آسیب دید اما هنوز زبان خودرا، آداب و سنن‌اش را و فرهنگ و شیوه تفکر خود را حفظ کرده‌است. میخندد و میگوید روزگاری‌بود که مادرکشاکش حوادث جهانی لطماتی را تحمل کردیم، حکایت ما شده بود حکایت عمر ودر قضیه «ضربزیدعمرا» و آخر چقدر زید عمرو رابزند. میخندد

برد موسیقی‌ایرانی

پرسیده شد : آیا موسیقی‌سنتی ماتوان آنرا دارد که به گسترش وسیع‌تن‌دردهد ؟

امین‌الله حسین:

نمونه‌یی بدهم ، به موسیقی اسپانیا نگاه‌کنید،موسیقی‌فولکلوریک آن ، که زیبا بود، باهتمام‌موسیقی دانانش گسترش یافت و شهرتی جهانی یافت . نمونه دیگر موسیقی روسهاست . موسیقی ملی این جماعت در سالهای ۷۰ ـ ۱۹۶۰ غنی بود وبی واسطه باموسیقی اروپائی . «گلینکا » باین موسیقی جنبه علمی داد و چنان شد که موسیقی روس بر اروپاتاثیر نهاد. موسورسکی و برودین‌که هیچکدام موسیقیدان حرفه‌یی نبودندموسیقی روس را تعالی بخشیدند ورمسکی کورساکف باراهنمائیش آنها را یاری بخشید . بهبینید راه حل خاصی برای گسترش موسیقی ایرانی جز خلاقیت وجود ندارد . راه حل این نیست که شاگرد به اروپابفرستیم و یا اینکه در لاک خود پنهان شویم ، باید از همه چیز برای متجلی کردن‌این‌موسیقی استفاده کرد. کسی که در راه موسیقی میکوشد باید موسیقی ملی را خوب بشناسد تکنیک راحتی از غربیها یاد بگیرد ، بداند که درچه دوره‌یی و برای چه کسانی کار میکند ، اما زنهار که نباید تقلید کرد . میخواهید از غرب تقلید کنید ؟ غرب سالهاست که ازنظر فرقایی نیافتاده‌ایم ، پس سعی کنیم اصالت احساسات خود را حفظ کنیم . تفکر ایرانی واوقات فراغت خود را مزیز بداریم . ریشه‌درخت قومیت خود را که فرهنگ باشد درزمینی استوارتر مجال گسترش دهیم . اینجا مقصودم نه‌آن‌ریشه‌یی است که فردوسی اشاره کرده‌است آنجا که میگوید : درختی که تلخ است وی را سرشت ... تاآخر میخواند .

ریشه‌کج ثمره تلخ بیارمیاورد. من پیشنهاد میکنم ، زنهارمیدهم: که تقلید نکنید ! درخت بیگانه را در اینجا نکارید !گلبوته‌های خود را عزیز بدارید ، همین شعر و موسیقی و نقاشی خودمان را

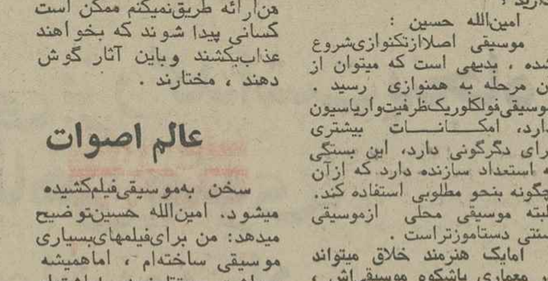

دنیاسرسام ماشین گرفته است، برگردیم به خلوت خودمان

وميگويد اما ايران از آنهمه كشاكش جان سالم بدر برد،شما كدام كشور را چون ايران‌سراغ داريدكه‌يپوند خودرا باتاريخش نگسليده باشد. همين موسيقى ما را نگاه كنيد نسلها گوش‌به گوش نقل شده از استاد به شاگرد رسيده است.

شاگرد آنچه ازاستاد ميا‌موخت عزيز و محترم ميداشت اما شخصيت هنرى خود را نيز در آن متجلى مى كرد شما مى‌پرسيد : چگونه ميشوداين‌موسيقى راجهانى كرد؟ من ميگويم : خيلى ساده فرهنگى نيافتاده است . دنيا باصنعتى شدن، بادرگير ماشين‌شدن ، روح خودرا از دست داده است . صبح ، در فراسوى ديوارهاى سيمانى ، نه صداى پرنده‌يى تورا از خواب برميانگيزدنه‌در چشم‌اندازتودرختى و شكوفه‌يى است از خواب‌مى‌پرى بدرون ماشين، ميروى... خيابانها واداره‌ها ، همه‌جا ماشين و شب در صداى پرخوف ماشينها بخوابى ناآرام درمى غلتى. اين‌چه زندگيست ؟ من كه‌نميتوانم تحمل كنم .

خوشبختانه در ایران به‌چنین زمینه تن در نخواهم داد، اما اگر اصرار داشته‌باشید سلیقه‌امرا خواهم گفت شما میتوانید با آن موافق باشید یا مخالف .

موسیقی اشتکهاوزن ؟ بنده این رامو‌سیقی بشمار نمی آورم ، موسیقی بااحساسات درونی مابایدرابطه برقرارکند، این‌ارتباطرا نمیشودبصورت مصنوعی بوجود آورد. البته من‌نمیگویم که موسیقیدانان معاصر برگردند ومثل موزار آهنگ بسازند ، نه ، اماچیزی بسازید که باروحیه بشرسازگار باشد ،پرسشگر گفت: فکرنمی کنید که موسیقی اشتکهاوزن

مرغان گریزپای موسیقی ، در برابر رفتار نابجا ،میرمند.

بشناسیم قدرش را بدانیم و به آن بالندگی‌دهیم .

سئوال شد عده‌یی معتقدند که موسیقی ما بیشتر مناسب تکنوازی است نه همنوازی ، شماچه‌عقیده‌یی دارید ؟

امین‌الله حسین :

موسیقی اصلاازتکنوازی‌شروع شده ، بدیهی است که میتوان از آن مرحله به همنوازی رسید . موسیقی‌فولکلوریک‌ظرفیت‌وارياسیون دارد، امکانات بیشتری برای دگرگونی دارد، این بستگی به استعداد سازنده دارد که ازآن چگونه بنحو مطلوبی استفاده کند. البته موسیقی محلی ازموسیقی سنتی دستاموزتراست .

امایک هنرمند خلاق میتواند در معماری باشکوه موسیقی‌اش ، از همه این‌اجزاء و عوامل تشکیل دهنده استفاده کند . به سنفونی آریابنگرید ، من اینکار را کردام.

سئوال شد : آیا بااشتکهاوزن موافقید ؟ این سئوال دربی‌بحثی راجع به موسیقی مدرن اروپاپیش کشیده میشود استاد اندکی‌به‌تردید در پرسشگر مینگرد ، شاید میخواهد از پاسخ دادن طفره‌برود اما لبخندی خطترديد را از لبانش میشوید ـ رندانه میگوید :

میخواهید مرادرتله بیندازید ، ا بعنوان موافق یا مخالف صحبت کنم . نه من اینکار را نخواهم‌کرد، دستکم به استدلال و بحث در این روحیه زمان مارا القاء میکند استادمیگوید : روحیه زمان ؟ من این روحیه راحس نمی کنم ، این سروصداها مراغذاب میدهد، البته این عقیده منست، من‌ارائه طریق‌نمیکنم ممکن است کسانی پیدا شوند که بخواهند عذاب‌بکشند وباین آثار گوش دهند ، مختارند .

عالم اصوات

سخن به‌موسیقی‌فیلم‌کشیده میشود. امین‌الله حسین‌توضیح میدهد: من برای‌فیلمهای‌بسیاری موسیقی ساخته‌ام ، اماهمیشه برداشت مستقل‌خود راداشته‌ام روش من اینستکه باخواندن سناریو سعی میکنم حالات قهرمانان فیلمو جریانهای‌عاطفی قصه را باموسیقی خودبیان کنم. گاه موسیقی من باعث‌شده که بسیاری از دیالگها حذف شود چراکه موسیقی‌به‌تنهائی برای‌بیان آن‌حالات کافی‌بوده است. موسیقی فیلم باید با تصویر آن سازگار باشد برای همین استکه‌غالباباکارگردان بحث‌میکنیم‌و به‌نتایجی مشترک میرسیم. وقتی‌سخن از هنر های گوناگون بمیان میاید امین‌الله حسین میگوید :

موسیقی چیزی ذاتی است ، از درون انسان زاده میشود وبیشتر از همه هنرها انسانی است انسانی بدین معنی که مستقیم وبیواسطه از ذهن و قلب انسان زاده میشود. اعتقاد من اینستکه عالم صوت و صدا برای تاثیر نهادن‌بر روی‌دیگران قدرتی بیواسطه دارد . شما در موسیقی نیازبه ابزارزیادی ندارید شعر وموسیقی شما رافرامیگیرد. بسوی مرغان گریزپای اصوات پیش میروید، هرحرکت ناپجائی آن پرندگان را میرماند . پس شما نه‌باجسم بلکه باروح خودبسوی آنها میروید . پراز شوق اما آرام وسبکبال درست مثل خود آن مرغان . بعد باآن گریزپاها ، باآن صدا های زنده درغیب ، باآن اصوات آسمانی دمساز میشوید و آنهارادستاموزخود میکنید .این رفتارچندان ساده نیست ، شمایاید لطیف ترین موجودات عالم را ،اصوات ناپیدا را ، در خدمت معماری خلاقه هنر خود بگمارید .اگر صداقت داشته باشید صدای شماتاثیر خواهد کرد. دراین عالم معنی‌نمیشود حقه‌بازی‌کرد، صنعت بکاربرید ـ اینجا همه روح باید بود ولطافت رفتار. مابرای چه بدنیا آمده‌ایم ؟ آمده‌ایم که فایده‌یی داشته‌باشیم برای خودمان و برای‌دیگران.

وگرنه‌شبیه‌مریخی هاخواهیم بود (می‌خندد) راستی‌مریخی هابیفایده‌اند ؟ در پاسخ این پرسش که شعر ایران درکار شماچه تاثیری نهاده میگوید: فرهنگ ایرانی تاحدزیادی مدیون شعرای‌آنست ، شاعران ایرانی درمقایسه باشعرای‌سایر کشورهابزرگتر و اندیشمندترند.

این شعر است که روح ایران راپایدار ساخته است . شعر درکارمن موثر بوده است . من شعر حافظ و سعدی و مولوی رامیخوانم‌بارها‌بایاد‌آوری شعر فردوسی برخود لرزیده‌ام . اشاره‌ام بهتراژدی رستم‌وسهراب‌است. رستم‌این پسرکش که داستانش آنگونه پراحساس بیان شده است .می دانید که من براساس یک شعر سعدی ای کاروان آهستران کارام جانم میرود ـ قطعه‌یی ساخته‌ام آن جاودانگی که در شعر ایران هست در موسیقی من‌نیزردپائی دارد.

یک منتقد فرانسوی نوشت وقتی من به‌کنسرت آندرمحسین میروم باشنیدن موسیقی انگار بیک بی زمانی میرسم . این یک موسیقیی استکه از زمان فراتر میرود. من این حالتراد در شعرایرانی یافته‌امدر،عرفان ایران .

دوساعت گذشته است وما هنوز سرگرم گفتگو . به استاد خبرمیدهند که گروه باله در تالار رودکی منتظر ایشان‌اند. میگوید برای اولین بار استکه به ایران میایم وبرای اولین‌بار هواپیما سوار شدم. هیچوقت هواپیما سوارنشده بودم‌شاید هم‌بترسید‌بیشتر باترن‌سفرمی میکنم . اما وقتی‌صحبت ازآمدن به ایران شد گفتم بادابادـ با هواپیما هم خواهم رفت .زنم میگوید : حسین ! از وقتی آمده‌ای اینجا مثل مرغ بال‌در آورده‌ای ! میگویم : پس از عمری خود رامیان دوستانم می‌بینم چرا خوشحال نباشم.

شرح عکس

پنجاه سال سلطنت
با افتخار و پیروزی
سلسله پهلوی
را به پیشگاه شاهنشاه آریامهر علیاحضرت شهبانو والاحضرت همایون ولیعهد
و خاندان جلیل سلطنت صمیمانه تبریک عرض مینماید
شرکت سهامی فرداکار بایجان ـ تولیدکننده نوشابه‌های غیرالکلی
کوکاکولا ـ گازدارای دسون آپ

در بازدیدمدیرعامل سازمان گسترش ونوسازی صنایع ایران از کارخانه تراکتورسازی ایران گفته‌شد:

بااجرای طرح ۱۵ میلیارد ریالی توسعه کارخانه تراکتورسازی ایران سالانه ۲۰ هزار دستگاه تراکتور و ۳۰ هزار دستگاه موتور تولید خواهدشد

در حال حاضر بازار ایران ۱۲۰ هزارتراکتور نیازدارد که کارخانه تراکتورسازی ایران تاآخر سال گذشته ۴۵ هزار دستگاه آنرا به بازار عرضه‌کرده‌و بقیه نیزتامین خواهد شد

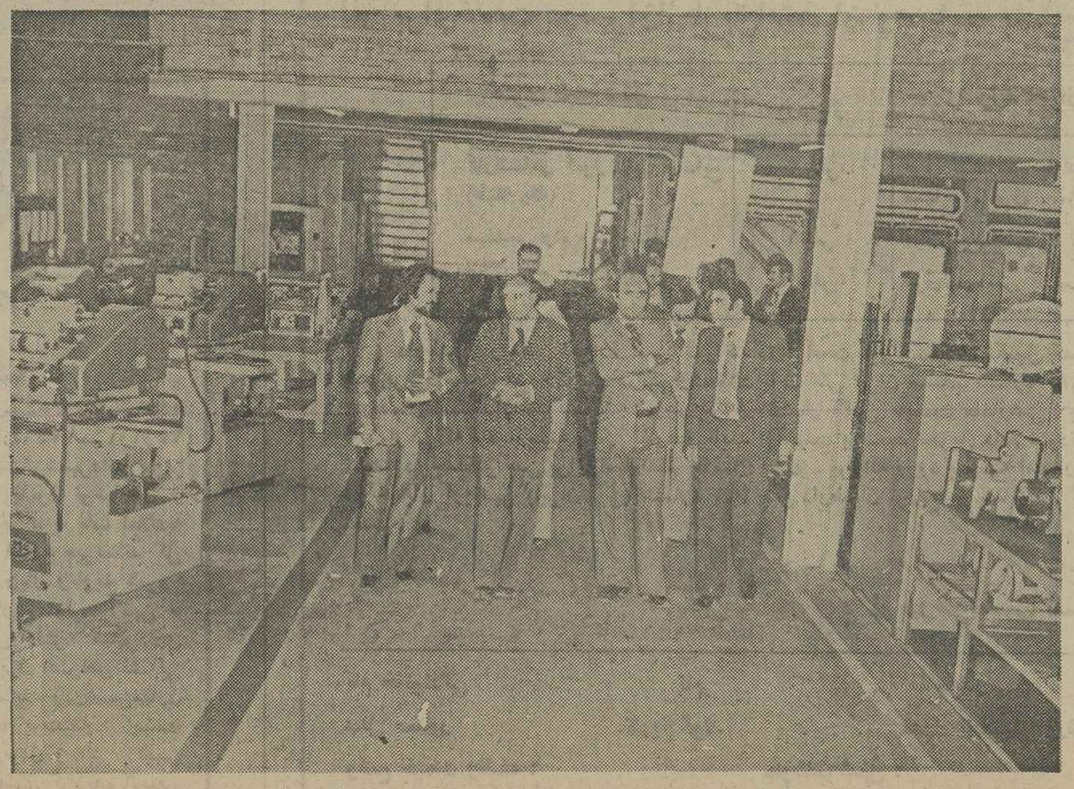

آقای دکتر ثابتی مدیرعامل سازمان گسترش و نوسازی صنایع ایران در بازدید از کارخانه تراکتور سازی تبریز .درعکس آقای مهندس فولادیون مدیرعامل کارخانه توضیحات لازم را به‌اطلاع میرساند .

آقای دکتر هوشنگ ثابتی‌مدیر عامل سازمان گسترش ونوسازی صنایع ایران به‌اتفاق چندتن از معاونین ومدیران مسئول این سازمان در یک سفر دو روزه به‌تبریز از مراکز مختلف صنعتی این شهر بازدید بعمل آوردوبا شرکت در جلسات متعددی که‌با مسئولان کارخانجات و مراکز علمی ترتیب‌یافت. تصمیمات‌مفیدی در جهت پیشرفت صنایع اتخاذ شد.

آقای دکتر ثابتی‌طی گفتگوئی باگزارشگر اطلاعات‌اظهار داشت: این سفر نتایج خوبی در بر داشت. زیرا در جلسات متعددی که با رئیس دانشگاه آذرآبادگان و دیگر مسئولان فنی‌این دانشگاه برگزار شد، مقرر گردید که یک قرارداد همکاری دراز مدت‌برای دوره‌های تخصصی و رشته‌های صنعتی بین سازمان گسترش و دانشگاه آذرآبادگان منعقد شود که به موجب این قرارداد ، دانشجویان فنی دانشگاه، در کارخانجات وابسته به سازمان گسترش ونوسازی صنایع‌ایران میتوانند روزها بکار مشغول ساختمانهای مربوطبه این‌پروژه ها آخر امسال‌آماده بهره‌برداری خواهد شد.

این‌ه طرح عبارتست ازکمپرسور سازی ـ پمپ‌سازی ـ موتورهای دیزل لیفتراک وموتور های الکتریکی.

طرح ۱۵ میلیارد ریالی

در پروژه ۱۵ میلیارد ریالی تراکتورسازی بجز برنامه‌های‌ذکر شده، طرحهای دیگری نیز از قبیل ساخت گاوآهن ـ دیسک‌ـ خیش ودیگر ادوات کشاورزی بمرحله اجرا درخواهد آمد. درحال حاضر بازار ایران، ۱۲۰ هزار تراکتور نیاز دارد که کارخانه تراکتورسازی ایران تا آخر سال گذشته ۴۵ هزار دستگاه تراکتور ببازار ایران عرضه کرده وبقیه نیزدر سالهای بعد تامین خواهد شد. درمورد نحوه فروش این تراکتورها آقای مهندس فولادیون مدیر عامل‌کارخانه تراکتورسازی‌ایران اظهار داشتکه در نظر است‌یک شرکت بنام شرکت خدمات فنی وبازرگانی تاسیس گردد و بدین منظور مقدمات امر فراهم شده‌و این شرکت‌مسئولیت ارائه‌خدمات بعد از فروش تراکتورها را بر عهده خواهد گرفت و در این طرح وزارت‌کشاورزی باسازمان گسترش ونوسازی صنایع ایران همکاری نزدیک خواهد داشت.

پروژه عظیم ریخته‌گری

پروژه‌های عظیم ریخته‌گری به ظرفیت ۷۰ هزار تن و آهنگری بظرفیت ۱۵ هزار تن در حال پیاده شدن است و پیش بینی میشود که این دوطرح تااواخر سال ۲۵۳۷ آماده بهره‌برداری شود.

پروژه های ۱۰ سال آینده

آقای دکتر ثابتی در ادامه سخنان خودافزود: دومین‌پنجاه سال سلطنت دودمان پهلوی که از امسال شروع گردیده یکی از بزرگترین و سازنده‌ترین دوران تاریخ کشور شاهنشاهی خواهد بود وسازمان‌گسترش ونوسازی صنایع ایران نیزهمگام باتحولات عصر درخشان رستاخیز ملت ایران پروژه‌های وسیعی را در ۱۰ سال آینده به مرحله اجراء در خواهدآورد، تا بتواند در اجرای اوامر ملوکانه سهم‌خود را در گسترش واحدهای‌صنعتی کشور ارائه‌دهد.سازمان‌گسترش ونوسازی صنایع ایران در حال حاضر ۵ طرح جدید را که‌قبلا جزو ماشین‌سازی تبریزبود جداگانه پیاده خواهد کرد که بود لذا در نظر است که‌تراکتور به‌بازارهای خارجی نیز عرضه گردد.

ساخت تراکتورهای مسی فرگوسن

یکی‌ازبرنامه‌های وسیع‌توسعه کارخانه تراکتورسازی، ساخت تراکتورهای‌مسی‌فرگوسن‌میباشد. بااجرای کامل این طرح درمرحله نهائی، کارخانه تراکتورسازی خواهد توانست سالانه حدود ۳۰ هزار دستگاه موتور و ۲۰ هزار دستگاه تراکتور تولیدکند. تراکتورهای تولیدشده درمکانیزه کردن کشاورزی مورد استفاده قرار خواهد گرفت و چون تولیدات این کارخانه‌پس ازمدتی مازاد برنیاز داخلی کشورخواهد گردیده و عصرها در دانشکده تکنولوژی به تحصیل خودادامه دهند. واز این بابت سازمان گسترش نیز بنوبه خود همکاری های وسیعی‌درزمینه‌های مختلف بادانشگاه بعمل خواهد آورد.

آقای دکتر ثابتی و همراهان دراین سفر از کارخانه تراکتور سازی ایران ـ تبریز که همگامبا عصر درخشان رستاخیز ملت ایران قدمهای موثری درپیشبرد هدفهای صنعتی کشور برمیدارد بازدید کردند. کارخانه تراکتور سازی که اکنون بصورت یک مجتمع‌بزرگ‌صنعتی کشوردرآمده بزودی طرحهای وسیعی رادربر خواهد گرفت که بااجرای این طرحها، تراکتورسازی ایران‌یکی ازبزرگترین‌کارخانجات دنیابشمار خواهد رفت.

آقای دکترثابتی مدیر عامل‌سازمان‌گسترش ونوسازی صنایع ایران‌در بازدید از کارخانه تراکتورسازی تبریز. درعکس آقای مهندس فولادیون مدیر عامل کارخانه توضیحات لازم را باستحضار میرساند

سیمای فرزندان خانواده سلطنتی از زبان شاهنشاه و شهبانو

شاهنشاه: ولیعهد بسیار جسور، هوشیار و دقیق است

شهبانو: والاحضرت لیلا از هیچ چیز نمیترسد ووالاحضرت فرحناز دختر مهربان و حساسی است

اعلیحضرت همایون شاهنشاه آریامهر و علیاحضرت شهبانوی ایران بیک روزنامه‌نویس خارجی (نشریه فرانسوی HANT TVECKAN در جزیره کیش اجازه‌شرفیابی ومصاحبه مرحمت فرمودند . در این مصاحبه اختصاصی اعلیحضرتین با صفای خاصی راجع به والاحضرت همایون ولایتعهد و سایر فرزندان خود مطالبی بیان داشتند .

اعلیحضرتین‌با صمیمیت‌راجع به تعلیم و تربیت فرزندان‌خود بویژه راجع به والاحضرت همایون ولایتعهد ، که ۱۴بهار را پشت‌سر نهاده و اکنون پانزده ساله هستند فرمودند :

والاحضرت همایون ولایتعهد دوران آمادگی را برای انجام وظایف خطیرو قبول مسئولیت‌های‌دشواری را که برای شاهنشاهی یکی از نیرومندترین کشور های جهان برعهده خواهدداشت طی میفرمایند ، یعنی برای رهبری کشوریکه‌درآتیه‌نقش بسیار مهمی را در سیاست بین‌المللی ایفا خواهد نمود .

علیاحضرت شهبانوی ایران فرمودند : احساسات خالص و صمیمیت والاحضرت ولیعهد بـه‌راستی قابل ملاحظه است و با اینکه فقط پانزده سال از عمرش میگذرد، شخصیت‌ممتازش‌اکنون‌بخوبی شکل گرفته . شهامت، قوت قلب و عزم راسخ ولیعهد با درک حس مسئولیت قابل ملاحظه‌ای کاملا بارز و آشکار است و هنگامیکه راجع بـه خواسته خود اتخاذ تصمیم نماید انصراف او از آن‌تصمیم، تقریبا امکان ندارد .

با ملاحظه سن والاحضرت ولیعهد ، مهارت‌او دردوچرخه سواری- رانندگی-اتومبیلرانی و بویژه خلبانی بقدریست که حتی موجب شگفتی شاهنشاه شده است. آینده والاحضرت ولایتعهد برای خود معظم‌له مدتهاست معلوم است ، ولی با آگاهی کامل به مقام‌وسمت خود همیشه بـا کسانیکه معاشرت داشته ، عوالم‌بسیار ساده و طبیعی از خود نشان داده است .

اعلیحضرتین توجه خاصی برای ادامه تعلیم و تربیت والاحضرت همایون ولایتعهد متمرکز و معطوف میفرمایند و در ایـن راه از هیچ جهت کوچکترین قصوری وجود نخواهد داشت، زیرا بـرای مواجهه با مشکلات‌و مسئولیت هایی که درآینده بـه عهده خواهند داشت همواره لازم است با شیوه‌های تـربیتی سنتی و بسیار جدی ورزیدگی بیشتری پیدا کنند .

در جواب این سئوال که‌چه نوع تعلیم و تربیتی بـرای شاهنشاه آتیه ایران از همه جهت‌مناسبتراست، علیاحضرت شهبانوی ایران فرمودند ، با توجه به دامنه مسئولیت‌هایی که درآینده عهده‌دار خواهد بود لازم است ذهن ایشان نسبت به کلیه زمینه هابویژه مسائل فرهنگی و سنتی نیز آشنائی کامل داشته باشد ، با این وصف از نظرشاهنشاه آریامهر مسئله تحصیلات آموزشگاهی والاحضرت باید در درجه اهمیت قرار گیرد.

اعلیحضرت همایـون شاهنشاه آریامهر فرمودند: تاکنون ما چنان مصلحت دیده‌ایم که بگذاریم قـوای درک و فهم ولیعهد بطـور طبیعی‌پرورش و تکامل‌یابد، ولی از این ببعد چون‌پانزده ساله شده است ، من وضع و موقع مشکلات رهبری را به‌علاوه تاریخ ایـران و هرگونه اطلاعات دیگری که برای آمادگی او مورد نیاز باشد برای او توضیح داده و تفهیم خواهم نمود.

شاهنشاه آریامهر عـلاوه فرمودند ولیعهد مسائل زندگی را جدی تلقی میکند ، مسیر فکری او مرتب و منطقی‌است، و از تکنیک‌صحیحی‌برخوردار است، و داوری او در مسائل بسیار خوب است‌بسیارجسور و هوشیار و دقیق است و کاملا آمادگی مواجهه بـا مسئولیت‌های آینده را ، آنگاه که زمانش فرا رسید ،داراست و شاید بتوان‌گفت که ازبعضی جهات نسبت به پانزده سالگی خود من آمادگی بیشتر دارد، مثلا در سال‌هائیکه من در سویس تحصیل میکردم پـدرم بمن اجازه اسکی کردن نمیداد با آنکه پدرم خود خیلی بـا شهامت و کارکشته بود میل نداشت که ولیعهدایران‌بیجهت به ورزشهایی که ممکن است خطرناک باشد دست بزند و باین دلیل‌تمام ورزشهای‌هوایی برای من ممنوع بود، ولی من کوشش میکنم فرزندان خودرا به ورزشهای باصطلاح‌سخت و خطرناک علاقمند سازم . مابین شاهدخت‌ها والاحضرت لیلا خیلی اجتماعی وگشاده‌رو هستند .

علیاحضرت شهبانوی ایران فرمودند :

والاحضرت لیلا از هیچ چیز نمیترسد،با همه‌صحبت میکند حتی با کسانیکه نمی‌شناسد،مثل‌تمام‌دخترکان پنج ساله خیلی شیرین و جذاب است ، حرکات و سکنات او شادی آفرین است ، بخصوص وقتی در این سن پنج سالگی خیال ازدواج دارد !

والاحضرت شاهدخت‌فرحناز چهارده ساله است و هنوز راجع به آتیه خود تصمیم قاطعی ندارد. وقتی کوچکتر بود میخواست معلم یا پزشک کودکان باشد ، او عاشق بچه‌هاست .

علیاحضرت شهبانوی ایران معتقدند که والاحضرت‌فرحناز دختر مهربان و حساسی‌است، به ورزش علاقمند است وبیش از آنچه به فکر خود باشد در فکر دیگران است. خوشحالی او در آنست که آنچه دارد دیگران همدر آن سهیم شوند، احساس بسیار عمیقی نسبت به انجام وظایف‌و مسئولیتهای خود داردوعلیاحضرت‌نگرانند که حساسیت و رقت قلب زیاد او درآینده احتمالا آزردگی خاطر برای او فراهم کند .

روز دوشنبه آقای اسداله علم وزیر دربار شاهنشاهی در اجتماع باشکوهی با حضور وزیران ، پژوهندگان ، استادان و دانشجویان ، در دانشگاه پهلوی شیراز طی سخنانی‌مجاهدت‌ها و فداکاریهای دو شاهنشاه پهلوی (اعلیحضرت رضاشاه کبیر و شاهنشاه آریامهر) را که به دگرگونیهای عظیمی در حیات سیاسی ، اقتصادی و اجتماعی ایران بزرگ منتهی شد بیان داشت .

وزیر دربار شاهنشاهی همچنین اسناد مهمی از این بخش ازتاریخ پر افتخار ایران را فاش کرد که بخش نخست آنرا در گزارش امروز ملاحظه کردید . امروز قسمت دیگری از این اسناد مهم بنظر خوانندگان عزیز میرسد .

تاسیس مدرسه عالی جنگ در تهران

گزارش شرف عرضی ارکان حرب کل قشون (رکن۳) به پیشگاه اعلیحضرت رضا شاه کبیر شماره ۶۷۲۴۹ مورخ ۲۵ر۱۰ر۱۳۱۳خورشیدی

مفتخرا طرح تاسیس مدرسه عالی جنگ را درتهران تلوا از لحاظ انور اعلی میگذراند تا درصورت تصویب ذات اقدس ملوکانه اروا حنافداه در اجرای طرح‌معروض و تهیه پرگرام و شرایط مسابقه اقدام و مدرسه عالی جنگ از اول سال تحصیلی آتیه (مهرماه ۱۳۱۴)افتتاح گردد منوط به اراده سنیه ملوکانه اروا حنا فداه‌است.

اوامر اعلیحضرت رضاشاه کبیر باین شرح ذیل گزارش شرفصدور یافته است :

فرمودند اول برای تهیه معلمان خارجی که بایدیک نفر آنها ارشد و بر سایرین و کار ریاست داشته باشد باید اقدام و مطالعه نمود که از کدام مملکت برای ما مفیدتر است که بتوانیم صاحب‌منصبان مدیر بادیسیپلین خوب تهیه کنیم ...

ضمانت کتبی دولت ، برای مصونیت اموال امیر مجاهد

تاریخ ۸ سرطان ۱۳۰۳
نمره ۱۲۹۴
اصفهان

امیرلشگر جنوب برطبق‌تلگراف مستریل از سفارت‌انگلیس‌مینویسد در صورتی که دولت ایران موافقت داشته باشد بامیرمجاهد تامین و اجازه بدهید که از راه جنوب به طرف اروپا حرکت و ضمنا دولت توسط سردار اسعد ضمانت کتبی بدهد تا موقعی که امیرمجاهدبدون اجازه بایران مراجعت‌ننموده‌املاک او بکلی مصون باشد واین مطلب راهم در صورت قبول سفارت‌اطلاع دهند سفارت حاضر است مستقیما یا توسط شیخیه امیرمجاهد فشار آورده اورا بدون اشکال‌وخونریزی باروپا حرکت دهد بسفارت جواب داده شد که چون قضیه مربوط بامور داخلی ایران ودرناحیه‌ایست که مسئولیت آن به عهده امیرلشگر جنوب وارد است لذا مداخلات‌آنها بکلی بیمورد واقدامات لازمه در رفع آن بدون تولید مشکلات و خونریزی توسط امیرلشگر جنوب بعمل خواهد آمد.

اینک لازم است درهمان حینی که قوارا به قیهرخ اعزام میدارید‌با امیرمجاهد داخل‌مذاکره وبمشارالیه تامین واجازه دهید باروپا برود ضمنا بامضاء خودتان کتبا تضمین بدهید تا موقعی که بدون اجازه بایران مراجعت ننماید املاک و دارائی او مصون بوده و گوشزد کنید که درصورت تخلف دستگیر خواهد گردید درهر صورت باید بهرنحوی که شده است‌اورابحرکت اروپا وادار نمائید که قضیه‌سریعا ختم گردد .

وزیر جنگ و فرمانده کل قوا

غائله‌اشرارشمال باید یکسره حل‌و تصفیه شود

تاریخ ۲ر۳ر۱۳۰۴
نمره ۱۲۲۵
فرمانده تیپ شمال

تلگراف حضوری مورخه ۳۱ اردیبهشت ملاحظه شد البته‌عملیات فعلی که بر ضد اشرار شروع‌شده بایستی باکمال جدیت تعقیب و این غائله یکسره حل و تصفیه‌شود برای اجرای‌اینمنظوردستورات‌کافی در طی تلگراف ۱۱۹۵ داده شده مقتضی است پس‌ازتنظیم وترتیب وضعیات قشونی‌درسواحل‌مازندران که تابحال انتظامات صحیحی از حیث استقرار پستهای نظامی و غیره نداشته خودشما باسترآباد عزیمت نموده وفورا زمینه عملیات راتهیه نمایند درضمن‌لزوم تبلیغات جدی واعزام مامورین مخصوص را برای این‌امرمهم بصحرا مجددا تاکید مینمایم که طوایف مطیع را کاملا از جریانات مطلع نموده وبه آنها حالی نمایندکه بهیچوجه مجبور به تبعیت اشرار نیستند . **بعلاوه راجع بمرام بلشویـزم نیز بایستی مبلغین‌بفردافردآنهابفهمانند که این مسلک بکلی برخلاف تدین وآزادی بوده و عمال‌کمونیست‌فقط برای اجرای نظریات سوء خـود میخواهند با این اظهارات‌وتبلیغات آنحدود را در چنگال خود نگاه دارند .** ۱۲۲۵

ریاسـت‌عالیه کل قوا

بیرق انگلیسی هادرجزایر تنب و ابوموسی

شماره ۱۴۴۷۸ مورخ ۵ر۱۲ر۱۳۰۸ شمسی

از ، فرمانده کل قوای جنوب
به: کفیل محترم ارکان حربکل‌قشون
شماره ۵۷۷۸ مورخ ۲۷ر۱۱ر۱۳۰۸ شمسی
محرمانه

کفیل محترم ارکان حرب کل‌قشون

بنا براطلاعاتیکه فرمانده گردان بنادر داده است از طرف انگلیسی‌ها در دو جزیره متعلق به‌ایران تمبو ابوموسی اخیرا چند بیرق‌نصب‌گردیده ومامورینی گماشته‌اند که این مسئله اسباب تعجب و حیرت اهالی شده است متمنی است مراتب را بشرف‌عرض خاکپای همایونی اروا حنا فداه برسانید .

فرمانده کل قوای جنوب
سواد مراسله وزیر امور خارجه بـه وزیر مختار انگلیس

آقای وزیر مختار

توقیرا باطلاع آنجناب میرساند که مطابق اطلاعات واصله در جزایر تمب و ابوموسی بیرق انگلیس افراشته شده است دولت ایران جزایرمزبور رامتعلق بخود دانسته و در مقابل این اقدام که منافی حقوق مالکیت ایران در جزایـر مزبور است خود را ناچار به پروتست می‌بیند .

آنقدریکه وزارت امور خارجه اطلاع دارد دولت اعلیحضرت پادشاه انگلیس درباب مالکیت جزایر مذکوره هیچ نوع دعوی نداشته و افراشتن‌بیرق کمحاکی از ادعای حقوق مالکیت است عاری از هرنوع سابقه میباشد بنابراین با نهایت احترام از آنجناب متمنی است که‌اقدام در استقرار استاتوکو در جزایرمزبوره فرمایند .

موقع را مغتنم شمرده احترامات فائقه را تجدید مینماید .

نیم قرن طلائی، نیم قرن سرشار از سازندگی، نیم قرن شوکت و برکت

شاهنشاهی دودمان پهلوی

را با سربلندی و غرور گرامی میداریم

و آغاز شکوهمند آئین ملی بزرگداشت پنجاهمین سال سلطنت پرافتخار سلسله پهلوی را به

پیشگاه شاهنشاه آریامهر

و فرد فرد ملت شریف ایران تهنیت میگوید

تبریز ـ هیئت مدیره و کارکنان شرکت موتوژن

پنجاه سال شوکت و برکت و افتخار و غرور در سایه عصر شاهنشاهی

سلسله پهلوی

بر ملت شریف ایران فرخنده باد

تبریز ـ حاج علی اصغر شمس آذر

گزارشی از زاهدان

به‌میمنت آئین ملی بزرگداشت پنجاه سال شاهنشاهی پهلوی شعبه‌وساختمان نوبنیاد بانک‌سپه‌سراوان افتتاح شد

به میمنت جشن‌های پنجاه سال شاهنشاهی پهلوی،روز شنبه‌چهارم اردیبهشت ۲۵۳۵ که مصادف با سالروز تاجگذاری اعلیحضرت رضاشاه کبیر بود، شعبه‌وساختمان نوبنیاد بانک‌سپه‌شهرستان‌سراوان در میان استقبال بی‌نظیر طبقات مختلف مردم‌به‌نام نامی شاهنشاه آریامهر، وسیله آقای نیکی‌ملکی فرماندار سراوان گشایش یافت و کارخودرا آغاز کرد.

دراین مراسم افسران‌و درجه داران ارتش‌شاهنشاهی،ژاندارمری، شهربانی، روسای ادارات دولتی ، مدیران بانکها، بازرگانان،پیشه‌وران‌و معتمدان‌محل‌شرکت‌داشتند.

در آغاز آقای فراچورلوسرپرست بانک سپه در استان‌های کرمان ، بندرعباس ،سیستان‌وبلوچستان ، ضمن خوش‌آمد، تاریخچه‌مختصری از فعالیت‌ها و خدمات بانک سپه رابیان کردو افزود:

ـبانک سپه همزمان با آغاز شاهنشاهی همیشه پایدار پهلوی وبه فرمان اعلیحضرت رضاشاه کبیربنیان گذارده‌شد و تاسیس‌آن نخستین اقدام در آغاز بانکداری نوین دریران بوده‌است.

آنگاه آقای‌نیکی ملکی‌فرماندار سراوان با پرده‌برداری از لوحه یادبود ساختمان نوبنیادبانک‌سپه، شعبه بانک را افتتاح کرد وی همچنین پیرامون پیشرفت های چشمگیر ایران طی نیم قرن اخیر سخن گفت‌و نقش بانک سپه‌را در تحکیم بنیاد اقتصادی کشور ستود.

سپس به منظور تجلیل‌ازخدمات

آقای نیکی‌ملکی فرماندار سراوان هنگام پرده‌برداری از لوحه یادبود شعبه وساختمان نوبنیاد بانک سپه درسراوان.

سردار بزرگ تاریخ ایران شاخه های‌گل به تمثال اعلیحضرت‌رضا شاه کبیر که‌در سالن بانک قرار داشت ،نثارشد.

آگهی استخدام

سازمان صنایع کوچك ایـران‌وابسته به وزارت صنایع‌ومعادن‌طبق قانون استخدام کشوری ۵ نفر برای‌خدمت درتهران‌ازطریق‌امتحـان ومسابقه بشرح زیـر استخدام میکند :

عنوان طبقه شغل	تعداد موردنیاز	شرایط احراز	گروه قطعی
کارشناس امور فنی صنایع (طبقه یك)	۳ نفر	فوق لیسانس یا لیسانس مکانیك مهندسی صنایع ، برق ، ماشین ، تولید و بهره‌وری	۷
مهندس راه وساختمان	۱ نفر	فوق لیسانس یا لیسانس راه وساختمان	۷
کارشناس امور حقوقی	۱ نفر	فوق‌لیسانس یالیسانس‌دررشته حقوق‌قضائی	۷

داوطلبان واجد شرایط می تـوانند درخواست ذیل آگهی را تکمیل کنند و با دو قطعه از آخرین عکس ۳ × ۴ خودورسیدبانکی مبنی‌برپرداخت مبلغ۴۰۰ریال دریکی‌ازشعبات بانك ملی ایران حساب شماره ۹۸۰ نزد بانك مرکزی ایران بعنوان حساب ق ثبت‌نـام داوطلبان استخدام جداکثر تا ۱۰ روز بعد از انتشار آگهی باپست سفارشی به نشانـی صندوق پستی ۳۲۸۵ تهران ارسال دارند . به مدارکی که فاقد رسید بانکی باشد و یابعد از مهلت به‌پست تحویل داده شودترتیب‌اثـر داده‌نخواهدشد. (وجه مذکور بهیچوجه‌مسترد نمیشود) حداکثر سن برای استخدام ۴۰سال است . پروانه ورود بجلسه امتحان و مسابقه در تاریخ ۲۵ر۲ر۲۵۳۵ در محل سازمان واقع در خیابان آریامهر (ایران‌نوین) شماره ۲۹۱ بین داوطلبان توزیع خواهد شد . تاریخ‌ومحل امتحان و مسابقه در پروانه مذکور درج‌شده است .

سازمان صنایع کوچك ایران

برك درخواست شغل

نام خانوادگی ـ نام ـ نام پدر ـ شماره شناسنامه
محل صدور ـ تاریخ تولد ـ مدرك تحصیلی ورشته تحصیلی :
وضع خدمت وظیفه : ـ داوطلب شغل : ـ نشانی کامل :
م الف ۲۷۳۹

شهرداری تبریز

آگهی

طبق تصویب‌نامه شماره ۷۵۴ـ۲۱ر۱۲ر۵۴ انجمن شهر وموافقت شماره۱۲۴۶ـ۱۶ر۱ر۳۵ مقام استانداری آذربایجان‌شرقی‌شهرداری‌تبریز در اجرای تبصره ۲ماده ۱۷ قانون نوسازی و عمران شهری اجرای طرح خرید ۵ باب املاك‌به منظور محوطه نهالستان به اطلاع میرساند کل غرامت املاك ۷۲۵ر۶۸۴ر۱۰ ریال وتاریخ شروع طرح و مدت اعتراض از تاریخ اولین آگهی تا دوماه ومحل قبول اعتراض دفتر شهرداری می‌باشد معترضین باید زیر برك اعتراض نشانی کامل و روشن خودرا قید نمایند ودرضمن‌مقارن باین آگهی نتیجه ارزیابی بوسیله پست سفارشی به‌مالکین مربوط ارسال ومفاد ایـن آگهی درمعابر جهت‌اطلاع الصاق گردیده است.

شهردار تبریز ـ حمید وارسته

قابل‌توجه صـاحبان دفـاتر اسناد رسمی و ازدواج و طلاق

به اطلاع میرساند :

امـور مالیاتی کلیه صاحبان دفاتـر اسناد رسمی و ازدواج وطلاق و دفتریاران واقع در محدوده اداره کل مالیات های مرکز تهران (شمال عباس‌آباد در امتداد پهلـوی خیابـان ایران نوین : شرق خیابان کورش کبیر ، بهارستان ، سیروس ، رزم‌آرا : جنوب .انتهای جنوبی محدوده پنجساله شهر تهران :غرب . خیابان ششم بهمن‌سیمتری نظامی)در سرمیزی کد ۵۹ر۳۳ر۰۰۰ دفاتر اسناد رسمی واقع در خیابان ویلا جنب کوچه ایدلچی متمرکز شده است .

خواهشمند است جهت انجام امورمالیاتی مربوط به نشانی فوق مراجعه فرمایند .

اداره کل مالیات های مرکز تهران

کالاهائیکه بیش از ۴ ماه در بنادر بماند حراج میشود

در قیمت گذاری کالا ها بیش از دو ماه انبارداری بحساب نمی‌آید

گمرك کالاهائی راکه بیش از مدت در بنادر بماند به انبار های عمومی منتقل میکند

بیش از دو ماه هزینه انبارداری را به حساب نیاورد . ضمنا حداکثر استفاده از امکانات راه‌آهن ، برای حمل کالا از بنادر جنوب به سایر مناطق پیشنهاد شد . و مقرر شد گمرك ایران با استفاده از اختیارات قانونی خود نسبت به حمل کالاهائی که بیش از مدت اعلام شده در بنادر مانده‌اند ، راسا اقدام کند و کالاهای مزبور را به انبارهائی که شرکت انبارهای عمومی تعیین میکند منتقل کند و هزینه حمل را از صاحبان اینگونه کالاها دریافت نماید .

همچنین در جلسه مزبور قرار شد که اتاق بازرگانی و صنایع و معادن ترتیبی دهد که فهرست کالاهای وارداتی بخش خصوصی را تهیه کند و هرگاه صاحبان آنها ظرف یکماه نسبت به حمل کالاهای خود اقدام کنند ، ترخیص کالاهای آنها بوسیله تضمین بانکی صورت گیرد و احتمالا در هزینه انبار داری آنها تخفیف داده شود.

این تصمیم در صورتی به اجرا گذاشته خواهد شد که میزان کالا های بخش خصوصی قابل ملاحظه باشد .

کالاهای وارداتی که بیش از ٤ ماه در بنادر بماند ، حراج خواهد شد و مرکز بررسی قیمت‌ها بهنگام تعیین قیمت، بیش از ۲ ماه هزینه انبارداری را بحساب نخواهد آورد. این تصمیمات در اجلاس کمیته هماهنگی واردات که بریاست منوچهر تسلیمی وزیر بازرگانی تشکیل گردید اتخاذ شده است .

حراج کالا

در این اجلاس گزارش هیات اعزامی بمبنادر جنوب بررسی گردید و بمنظور تخلیه سریع بنادر از کالا تصمیم گرفته شد که کالا هائی که بیش از ٤ ماه در بنادر باقی میمانند و نسبت به ترخیص و حمل آنها اقدامی نمیشود ، بوسیله گمرک ایران به حراج گذاشته خواهد شد .

همچنین در این جلسه قرار شد که مرکز بررسی قیمتها بهنگام تعیین قیمت کالا های وارداتی کارشناسان اقتصادی و مواد غذائی سازمان است مطرح میشود .

کمک های برنامه مواد غذائی جهان در آینده به گفته یک مقام عالی سازمان مال بیشتر به کشور های فقیر جهان که از ناسامانیهای اقتصادی و غذائی رنج میبرند اختصاص داده خواهد شد .

اقتصاد جهان

اجتماع وزرای دارائی کشور های بازار مشترك

لوکزامبورگ ـ آسوشیتدپرس ـ وزرای دارایی و روسای بانک های مرکزی و کشور های عضو بازار مشترک در لوکزامبوگ اجتماع کرده‌اند تا به مسئله حاد بیکاری در جوامع جامعه مشترک اقتصادی اروپا رسیدگی کنند .

علاوه بر مسئله . سیاست های آینده مالیاتی و یافتن راه چاره جهت تثبیت موفقیت متزلزل پوند انگلیس ، از جمله مسایل دستور کار کنفرانس وزرای دارایی و روسای بانک های مرکزی جامعه اقتصادی مشترک اروپا را تشکیل میدهد .

دنیس هیلی وزیر خزانه‌داری انگلیس که برای شرکت در کنفرانس به لوکزامبوگ آمده است ، در جمع خبرنگاران گفت : امکانات تقویت موقع پوند انگلیس مورد بررسی قرار گرفته و تصمیمات مهمی دراین زمینه اتخاذ خواهد شد .

برنامه مواد غذائی جهان

رم ـ یونایتدپرس ـ برنامه مواد غذائی جهانی وابسته به سازمان ملل خواستار یک بودجه ٦٤٠ میلیون دلاری جهت پیشبرد برنامه های توسعه اقتصادی و کمک های غذائی اضطراری شد ، در اجلاس ۱۰ روزه برنامه مواد غذائی جهان سازمان ملل که در شهر رم تشکیل شده است ، ۳۱ پروژه اقتصادی که بیشتر به مسئله مواد غذائی در سطح جهانی مربوط میشود و مورد بررسی

شکایت کمپانی کویتی

چارلتون ـ کارولینای جنوبی ـ یونایتدپرس ـ کمپانی آمریکایی « سی‌پاین» علیه یک کمپانی سرمایه‌گذاری کویتی شکایتی که در آن ۱۲٫٦ میلیون دلار ضرر و زیان تقاضا شده است، در یکی از دادگاه های فدرال آمریکا مطرح کرد .

کمپانی آمریکایی شرکت سرمایه‌گذاری کویتی را به نقض قراردادهایش با کمپانی آمریکایی متهم کرده است . کمپانی سرمایه گذار کویتی نیز بنوبه خود شرکت «سی‌پاین» را متهم می‌کند که باعمل نکردن به کنترات های بسته شده میلیون ها دلار به این کمپانی زیان وارد کرده است .

نفت و گاز در چین

هنگ‌کنگ یونایتدپرس ـ جمهوری خلق چین اعلام داشت : صنعت نفت این کشور از نقطه نظر نفت خام و گاز طبیعی به پیشرفت های تازه‌ای نایل آمده است « شین‌هوا» خبرگزاری رسمی چین در این زمینه گزارش داد که تولید نفت خام و گاز طبیعی در چهار ماهه اول سال جاری نسبت به زمان مشابه سال پیش در زمینه نفت خام ۱۲٫۷ درجه و در زمینه گاز طبیعی ۲۰٫۱ درجه افزایش تولید داشته است .

بازار

۵۰ تن مغز بادام به عراق فروخته شد

★ مذاکراتی برای فروش مغز بادام با هند و شوروی در جریان است

ازجمله فرآورده‌هائی که دراین هفته توسط یکی از صادر کنندگان خشکبار بامراقبها مورد معامله قرارگرفت ۵۰ تن مغز بادام شیرین بود.

بقرار اطلاع مذاکراتی برای فروش وتحویل مقداردیگری مغز بادام به کشور مذکور وچند کشور دیگر ازجمله هندوشوروی و دودسته کشور اروپایی جریان دارد.

این معاملاتو مذاکرات موجب شده تابازار سرد مغز بادام صادراتی از رونق محسوسی برخوردار گردد و قیمت این فرآورده که تاهفته گذشته کیلویی ۱۵۵ تا ۱۶۰ ریال بود به کیلویی ۱۶۰ تا ۱۶۵ ریال ترقی کند.

یکی از بازرگانان گفت موجودی مغز بادام زیاد نیست و مقدار کمی بادام باپوست ازمحصول سال قبل باقی مانده که بعلت بالا بودن مزد کارگران شکستن آنها باقیمت فعلی بی‌صرفه میباشد، مگر این که قیمت مغز بادام صادراتی بازهم ترقی کند.

قیمت مغز بادام باب بازارهای داخلی کیلویی ۱۸۰ تا ۱۸۵ ریال است.

کنجاله تخم پنبه گران شد

کمبود زمینه تخم پنبه موجب شده که قیمت کنجاله تخم پنبه که در اوایل سال گذشته حدود کیلویی ۸ تا ۹ ریال بود به کیلویی ۱۵ تا ۱۷ ریال برسد.

یکی ازبازرگانان گفت: مقداری کنجاله تخم پنبه ازافغانستان خریداری و چندی قبل وارد کشور شد، ولی چون از لحاظ کیفیت نامرغوب است ،هیچ یك از مرغداران حاضر بخرید آن نیستند.

این بازرگان گفت: تامین خوراك مورد مصرف مرغداریها بسیار مشکل شده است واگر ازطرف صندوق توسعه مراتع دراین مورد کمك نمیشد، شاید بسیاری از مرغداریها به تعطیل میانجامید.

درچندساله اخیر صندوق مذکور دوسه نوع دان مرغ ازجمله ذرت از خارج وارد کرده وباقیمت عادلانه‌ای دراختیار مرغداران گذاشته است، منتهی چون بعضی ازاین محصولات بموقع به مرغداران تحویل داده نمیشود و مقداری ازآنها فاسد میشود برخی از مرغداران حاضر به قبول این کمك جنسی نیستند.

مجموعه قوانین و مقررات سازمان برنامه و بودجه

دفتر حقوقی سازمان برنامه وبودجه مجموعه‌ای ازقوانین و مقررات مربوط به سازمان برنامه وبودجه رامنتشر کرد.

دراین مجموعه مفید، قسمتی ازقانون اساسی و متمم آن پیرامون برنامه وبودجه سالهای اخیر گردآوری شده است.

در مجموعه مقررات سازمان برنامه وبودجه ضوابط و مقررات تشخیص صلاحیت ورتبه بندی پیمانکاران نیز به چاپ رسیده است.

بعلاوه تمام دستورالعمل‌هائی که پیرامون نحوه اجرای طرحهای عمرانی و محاسبه هزینه طرحها ازسوی دکتر مجیدی وزیر مشاور ورئیس سازمان برنامه و بودجه به سازمان ها و موسسات دولتی ابلاغ شده دراین مجموعه جمع آوری شده است.

در مقدمه این نشریه گفته شده است، این مجموعه که حاوی قوانین ومقررات موردنیاز دستگاه های اجرائی میباشد درآن تغییر واصلاح وحتی دربعضی مواردبه ارتباط قوانین با یکدیگر نیز اشاره شده است.

مجموعه قوانین و مقررات سازمان برنامه وبودجه بدستور وزیر مشاور ورئیس سازمان برنامه وبودجه تهیه شده و به دستگاه های اجرائی ابلاغ شده است.

بحث روز

قانون عرضه و تقاضا

جمله کوتاه : «نوسان قیمت ها تابع قانون عرضه و تقاضا است » را از همان روزی که با مسائل اقتصادی آشنا شدم بخاطر دارم و هرگاه که صحبت از گرانی و مبارزه علیه گرانفروشی میشود از خود سئوال میکنم که چرا مقام های مسئول اقتصادی کشور که اطلاعات زیادتری در این زمینه ها دارند ، این واقعیت را بمیاد نمی آورند و چرا برخی از این مقام ها گاه تصمیماتی میگیرند که با هیچ یک از اصول علم اقتصاد خاصه اصل عرضه و تقاضا تطبیق نمیکند .

در همین چند روز اخیر خبری داشتیم که بعلت افزایش تولید مواد شیمیایی و عرضه روزافزون این مواد قیمت بسیاری از این محصولات که از چندی قبل فقط به علت کمبود عرضه و افزایش مقدار تقاضا حدود ۲۰ تا ۵۰ درصد ترقی کرده بود ، مجددا با افزایش مقدار عرضه قیمت ها در همین حدود تنزل کرده و به جای قبلی خود بازگشته است .

چندی قبل به علت نقص فنی که در برخی قسمت های کارخانه پتروشیمی آبادان و صنایع مواد شیمیایی شیراز بوجود آمد ، بعضی از ماشین های این دو کارخانه متوقف شد و در نتیجه تولید برخی از مواد شیمیایی خاصه جوش شیرین ، کربنات دوسود و سود اکستیک فوق‌العاده کاهش یافت و چون واردات بعضی از این اقلام نیز به علت افزایش تولید داخلی بی‌صرفه بود ، در نتیجه کمبود تولید داخلی در بازار بیش از گذشته محسوس شد و پس از یک مدت بسیار کوتاه قیمت ها فوق‌العاده ترقی کرد .

اما پس از اینکه نقص فنی ماشین آلات و دستگاه های مولد این دو کارخانه برطرف شد و مقدار قابل توجهی مواد شیمیایی خریداری شده از خارج کشور، وارد گردید و به بازار های داخلی عرضه شد، مجددا قیمت ها تنزل کرد بطوری که اکنون بعلت افزایش مقدار عرضه این محصولات نه فقط بازار مواد شیمیایی آرام و نوسان قیمت ها در آن چندان محسوس نیست بلکه هیچ مسئله‌یی در این زمینه وجود ندارد .

منظور از بیان مطالب فوق خاصه استناد بوضع عرضه و تقاضای یک کالای پرمصرف وارداتی و تولید شده در داخل کشور باین خاطر است که اگر بخواهیم در امر پیکار با گرانفروشی و تثبیت یا کاهش قیمت ها موفق شویم یا حداقل از سیر صعودی نرخ هاجلوگیری کنیم باید تابع قانون عرضه و تقاضا باشیم و بدانیم تا زمانی که تقاضا روی بعضی کالاها زیاد و عرضه برخی کالاها کم است ، هیچ یک از اشخاص و یا دستگاه ها قادر به تنزل قیمت یا جلوگیری از افزایش قیمت ها نخواهند بود .

باید در جهت ازدیاد تولید کوشید و وضعی را بوجود آورد که کالاهای بیشتری به بازار عرضه گردد، شاید دربدو امر تحقق این مهم برای یک مدت کوتاه مشکل باشد ،ولی تجربه نشان داده است که اگر بموقع باین مسائل توجه شود میتوان امیدوار بود که در آینده کالاهای بیشتری با قیمت ارزانتری در دسترس مصرف کنندگان قرار گیرد و مانند امروز با چنین مسائل و مشکلاتی روبرو نباشیم .

مهدی بهشتی‌پور

۳۴٪ تخفیف

برای پرواز با پیشرفته ترین و بهترین هواپیمای جهان بدون محدودیت جاو سرگردانی

بریتیش ارویز

برای رفت و بازگشت تهران ـ لندن فقط ۴۲۷۷۰ ریال از شما دریافت میدارد . یعنی ۳۴٪ ارزانتر از نرخ معمولی آنهم بدون محدودیت جاو اتلاف وقت .

علاوه بر آن فرزندان شما نیز میتوانند از ۵۰٪ تخفیف استفاده کنند در حالیکه مهمانداران ـ مورد اعتماد معظم ترین و معتبر ترین هواپیمائی

* فرزندان کمتر از ۱۲ سال

بین المللی تا رسیدن به مقصد از آنها نگهداری میکنند .

ما هر روز در ایده‌آل ترین و مناسب ترین ساعات روز پروازهای مستقیم و بدون توقف به لندن داریم .

برای کسب اطلاعات بیشتر با آژانس مسافرتی خود و یا بریتیش ارویز تماس بگیرید .

British airways

ازشما بیشتر مواظبت میکند

تهران خیابان شاهرضا ـ شماره ۳۲۳ تلفن ۳۰۱۶۲۵/۹
آبادان سان شاین آرکاد تلفن ۳۲۴۷۱/۳۱۱۵۴

شرکت کشت وصنعت اراک شروع بکار میکند

★ هفت کمپانی هلندی و دو سرمایه‌دار ایرانی در این شرکت مشارکت دارند

بامشارکت و سرمایه‌گذاری ایران و هلند ، یک شرکت کشت و صنعت خصوصی در منطقه اراک تشکیل شد.

در این شرکت هفت کمپانی دامداری و کشاورزی هلند ودو سرمایه‌دار ایرانی بمنظور تولید شیر و فرآورده‌های لبنی سهیم هستند وکارنصب قسمتی ازکارخانه شیر پاستوریزه این واحد به پایان رسید .

ظرفیت کارخانه شیرپاستوریزه اراک درنهایت امر و تکمیل کارخانه روزانه یکصد و پنجاه تن خواهد بودکه فعلا روزانه ۲۰ تن شیر تولیدی کارخود را آغازمیکند .

در طرح کارخانه شیر واحد کشت و صنعت اراک ، پیش‌بینی نگهداری پنجهزار گاو شیری شده است که تاکنون ۶۰۰ راس دام دراین منطقه نگهداری میشود و بتدریج افزایش خواهد یافت .

سرمایه‌گذاری دراین طرح حدود ۷۲۸ میلیون ریال است که ۱۰۴ میلیون ریال آن از جانب سرمایه‌گذاران ایرانی و ۶۲۴ میلیون ریال بقیه توسط هفت کمپانی هلندی تامین شده است .

براساس توافقی که بین شرکت کشت و صنعت اراک وکارخانه شیر پاستوریزه تهران شده است ، کارخانه شیر پاستوریزه تهران در صورتیکه درکارخانه مذکورشیر اضافی بماند مستقیما خریداری و صرف تغذیه رایگان دانش‌آموزان خواهد کرد .

درحال حاضر حدود ۲۰ تن شیر تولیدی کارخانه مذکور صرف تغذیه شیر در مدارس بروجرد ، همدان ـ اراک قم و ساوه میشود.

اقتصاد شهرستانها

بازار بندرپهلوی گرم بود

بازار بندرپهلوی گرم بود براساس گزارش اتاق بازرگانی و صنایع ومعادن بندرپهلوی بازار این شهرستان درفروردین ماه گذشته بخوبی جریان داشت ومعاملات روی انواع کالاها با گرمی انجام گرفت .

فهرست بهای عمده فروشی کالاها حاکی است که در یک ماهه اخیر قیمت برخی ازکالاها حدود ۳ تا ۸ درصد ترقی وقیمت بعضی از کالاها نیز قریب ۵ درصد تنزل کرده است ، از جمله کالاهائیکه قیمت آنها کاهش یافته کنجد از کیلویی ۶۵ ـ ۷۰ ریال به کیلویی ۶۰ تا ۶۵ ریال و برنج نیز کیلوئی ۱ تا ۱٫۵ ریال تنزل کرده‌است. همچنین در فروردینماه گذشته قیمت پشم در بندر پهلوی نسبت به اسفند ماه گذشته کیلویی ۵ تا ۱۰ ریال ترقی کرده و قیمت مغز بادام نیز کیلویی ۱۰ تا ۲۰ ریال افزایش قیمت یافته است . قیمت بعضی از حبوبات در این ماه کیلویی ۱ تا ٤ ریال ترقی کرده است .

در گزارش مذکور آمده است که زمینه انواع برنج درشهرستان بندرپهلوی زیاد است و کشاورزان برنجکار نیز عملیات مربوط به کوددادن زمین وشیار اراضی را انجام داده‌اند و در فروردینماه مشغول به تهیه خزائن کشت برنج بودند .

براساس گزارش مذکور فعالیت جالیزکاران حومه شهرستان بندرپهلوی در مورد بهبود و کثرت وازدیاد محصولات جالیزکاری درحال پیشرفت است .

فیلمخانه ملی ایران ـ سفارت بلغارستان نمایش فیلم‌های برجسته سینمای بلغارستان بازیر نویس انگلیسی

از ۱۳ اردیبهشت تا ۱۰ خرداد ۲۵۳۵

۱ـ «مامور وشب» ـ از :رانگل‌والچانف
۲ـ «دزدهلو» ـ از : ولورادف
۳ـ «جوجی تیغی هابی‌تیغ به دنیا می‌آیند» از : پتروف
٤ـ «محبت» ـ از :لورمیل ستایکوف
۵ـ «دهاتی سواردوچرخه» ـ از :لوومیل گیرگوف

اعضای کانون فیلم تهران بادردست داشتن کارت عضویت می توانند از فیلم‌هادیدن نمایند و دیگر علاقمندان بایستی قبلا برای دریافت بلیت وکارت عضویت به آقای خجسته به نشانی ساختمان شماره ۳ وزارت فرهنگ و هنر واقع در خیابان تخت جمشید ـ نبش بندر پهلوی مراجعه فرمایند.

اطلاعیه کاغذ پارس قابل توجه مصرف کنندگان کاغذ و دفترچه

باطلاع میرساند شرکت سهامی کاغذپارس باندازه کافی کاغذ تحریر و چاپ و دفترچه در انبار های خود جهت فروش موجود دارد .

بهای کاغذورق براساس تصویب مرکز بررسی قیمت ها بشرح زیر است :

۵۰ گرمی ۶۵٫۵ ریال هرکیلو
۶۰ گرمی ۶۰٫٤ ریال هرکیلو
۷۰ گرمی ۵۲٫۳ ریال هرکیلو
۸۰ گرمی ۵۰ ریال هرکیلو
۹۰ گرم الی ۱۱۰ گرمی ۴۸٫۵ ریال هرکیلو

مصرف کنندگان محترم می‌توانند به اداره فروش شرکت واقع در بلوار الیزابت دوم شماره ۱۲۴ طبقه چهارم تلفن ۵ـ۶۵۵۱۲۱ و یا به فروشگاه شرکت واقع درخیابان همانبش پانزدهم تلفن ۶۵۹۶۱۸ مراجعه فرمایند .

کاغذ پارس شرکت سهامی عام

تجدید آگهی مناقصه شماره ٤

پایگاه هوائی شیراز ۲۲ قلم خواربار مورد نیاز سالیانه خودرا از طریق تجدید مناقصه خریداری مینماید پیشنهاد دهندگان می‌توانند با مراجعه به پایگاه هوائی شیراز شعبه تهیه ودریافت برگ شرایط ومشخصات پیشنهادات خود را تاساعت ۹ صبح روز ۲٫۲ر۲۵۳۵ به آجودانی پایگاه تحویل ورسید دریافت نمایند . ۱۹۰ ر م الف

پایگاه هوائی شیراز

اکی خانم! شما فسیل شده‌اید نه درویش خان

اطلاعات سه‌شنبه ۳۱ فروردین را ورق میزدم ،برحسب علاقه نگاهم متوجه صفحه‌ای شد که در بالای آن این‌جمله به چشم میخورد : «موسیقی درویش خان دیگر فسیل شده است .» در مقاله‌ای که در زیراین تیتر برای خانم اکی بنایی نوشته بودند ، نکاتی به نظرم آمد که نتوانستم‌آنها رابی‌جواب‌بگذارم. شاید من نام تمام گوشه های موسیقی ایرانی را ندانم و یا به آثار موسیقیدانان اروپایی آشنایی نداشته باشم و درضمن سازی هم نزنم . اما فکر می‌کنم که میتوانم تا حدودی باین مقاله جواب دهم .

در سرآغاز این مقاله آمده بود که « اکی بنایی مرغ سحر را میخواند » و بعد بدنبال‌این مطلب می نویسد« همه چیز با قمر و از قمر آغاز شد .» من میخواهم اینرا بگویم که اگر ایشان آواز قمر را شنیده بودند دیگر به خود اجازه‌نمی دادند ترانه مرغ سحر رابا‌آن صدا بخوانند،یعنی واقعاخود را عاجز می دیدند (گرچه تا حال هرچه مرغ سحرشنیده‌ایم با صدای خانم ملوک ضرابی بوده است).

تا آنجایی که من موسیقی ایرانی را می شناسم ، آنـرا موسیقی خصوصی یافته‌ام نه موسیقی مجلسی ،این‌موسیقی بحدی گیرا و صمیمی است که حتی اگر در مجالس بزرگ هم نواخته‌شود آنرامبدل بجمعی خصوصی می کند ، آن‌چنان حالی پدید می آورد که‌انسان موقعیت زمانی و مکانی‌اش‌را فراموش می کند .

در این راه استادان بزرگی داشتیم که موسیقی ایرانی را دنبال کردند و نگذاشتندببوته فراموشی سپرده شود . حتی

قمرالملوک وزیری
انکار هنرمندان قدیمی هنرلیست

در زمانی که انحطاط در آن پیدا میشد نیز موسیقی راه اصلی خود را پیدا کرد وبـه پیش راند . به گفته خانم‌بنایی که حتماازکتاب ها نقل‌کرده‌اند از عمر موسیقی ما ۱۲۰۰سال می گذرد که به گفته اکی‌خانم! باید کهنه‌شده باشداماخوبست بدانید این موسیقی اگرخوب نواخته شود حتی کوچکترین فسیلی در آن پیدا نمی گردد .

نوشته بودند « آیا باید بعد از درویش خان هنوز پیرو سبک‌اوباشیم یا آقاحسینقلی.»

این سئوال را مطرح می‌کنم که آیا نباید پیرو عوامل خوب و زیبا بود ؟ آیاپیروی از سبک‌حافظ یاسعدی‌در شعر فارسی گناهست؟آیاخانم بنایی شما آثار درویش خان را شنیده‌اید ؟ من که شک دارم. آیا شما « بهار دلکش»درویش خان را شنیده‌اید ؟ این آهنگ (گذشته از شعرآن) با صدای گرم‌شجریان‌واقعا شنیدنی‌است وحالی دارد . این نمونه‌بسیار کوچکی از کار درویش‌است.

شماکه‌ادعای موسیقی‌دارید آیا در شب بزرگداشت آقا حسینقلی و میرزا عبداله خان حضور داشتید ؟ آیا شنیدید صدای سازی را که از دست معجزه‌گراستادشهنازی و استاد عبادی پسران آندو برمی‌آمد. آیا استقبال‌شنوندگان‌رادیدید؟ میدانید که‌این‌سبک وموسیقی که‌آنهاازپدرانشان فراگرفته‌اند و مینوازند میتواند قرن ها زنده بماند و «فسیل» نشود.

نوشته‌اید« عارف قزوینی هیچگاه در موسیقی ما استاد نبود ، اگر این حرف را شما زده باشید باید بگویم که شما هیچگاه‌موسیقی ایرانی‌وعارف و تصنیف های‌او رانشناخته‌اید لابد ازآنها اسمی شنیده‌اید و حالا فقط خواسته‌اید برای خودنمائی حرفی زده‌باشید‌لابد نمی دانید که عارف در زمانی ظهور کرد که جامعه مااحتیاج مبرمی بیک میهن‌پرست عبارتی به یک فتوادهنده داشت . عارف این وظیفه را باصداقت و زیبائی تمام‌انجام داد.آهنگ ها ی‌او را شنیده‌اید ؟ حـتما نشنیده‌اید !

چه شورها که من به پا زشاه ناز میکنم
در شکایت از جهان به شاه‌باز میکنم

آقای‌دکتر عیسی صدیق‌اعلم روایت میکردند که وقتی‌عارف در یک مجمع خیریه درلاله‌زار کنسرتی میداد(قبل از کودتای ۱۲۹۹) چنان جمعیت‌رامسخر کرده بود،که اگر فرمان میداد بروید فلانجا را خراب کنید همه راه میافتادند . این‌قدرت تسخیر چیست ؟ شما که این چیز ها را نمی دانید .

از شیدا هم‌گذشته بودیدو باوتاخته‌بودیدنمی‌دانم چگونه به خود اجازه داده بودید و نوشته بودید « شیدا استاد موسیقی نبود حتی موسیقی شناس هم نبود او فقط یـک آهنگساز و ترانه سرا بود ، مگر میشود موسیقی ایرانی‌را نشناخت ولی آنرا ساخت (گرچه میشود موسیقی‌ایرانی را نشناخت‌و مثل شما آنـرا خواند ولی آنوقت مرغ سحر اکی بنایی از کار درمی‌آید) .

تعجب میکنم ، مگر ترانه‌و تصنیف ازموسیقی ایرانی‌جدا است ؟ همین طرز فکر نابجای امثال شما ناآگاهان است که باعث شده گروهی بی خبرتر از شما موسیقی ایرانی را اندوهگین و غمناک بنامند . ایرانی آن‌چنان خوشفکربوده که موسیقی را از روی‌حساب ساخته است اگر میخواهید بدانید بدقت به موسیقی‌ایرانی گوش‌کنیدمیبینیدکه‌انواع‌سبکهای موسیقی را در خودجای‌داده‌است.

یک قطعه کامل موسیقی ایرانی‌با یک پیش‌درآمد شروع میشود با آوازی آرام کننده ادامه می‌یابدو در آخر باقطعه‌ای رنگ‌ها تصنیفی شاد پایان می‌پذیرد.

شما چطور می‌توانید بگویید که «تصنیف با موسیقی ایرانی فرق میکند »؟

دراین مقاله اشاره‌ای به انواع ساز های ایرانی شده بود.نوشته بودید« ماهنوز پای‌بندمیچک، نی، تار، عودو کمانچه وضرب‌هستیم». البته درست است برای اداواطوار های شما این ساز ها جورنیستند ولی مثل این‌که اصولا موسیقی ایرانی باید بوسیله این ساز ها زده شود ، پایه موسیقی ایرانی روی آنها بنا شده است. گرچه استاد صبا توانست ویلن وموسی معروفی پیانوراوارد موسیقی‌ایرانی کنندوبه حق از آنهااستفاده بجا ببرند ولی تا در موسیقی ماضرب نباشد موسیقی آن‌ریتم مطلوب را ندارد. در گروه نوازی‌ـهائیز باید ازنی وتار وضرب وکمانچه‌وسنتور استفاده کرد.می‌فرمایید‌باگیتار و ویلن‌سل موسیقی عرفانی ایران رابنوازیم؟

نوشته بودید که « موسیقی ما مثل همه هنرهای دیگرمان که نقاشی‌و تئاترو سینما باشند در مقابل گروهی هنرمند بی تعهد قرارگرفته است ». ـامیدواریم که بعداز موسیقی مدعی سایر هنرها نباشید ـ فکر می‌کنم که اینجارا شما فروتنی کرده‌وبه اصطلاح به خود مشت‌ومالی پرداخته‌اید .بلی درست‌است.تازمانی که‌خوانندگانی مانندشما مرغ‌سحر را باآن بی احساسی و خروسك راباآن اداو اطوار عجیب و غریب بخوانند موسیقی ایرانی جلو نمی رود که هیچ، گامی هم به عقب می‌نهد. زمانی که ملوك ضرابی مرغ‌سحر را می‌خواند دنیایی احساس به شنونده میدهد و در واقع‌به او تحمیل میکندو به‌همین دلیل است که‌خاطره‌اش‌تاصد سال زنده می ماند.

درویش‌خان ، شیدا، قمر ، اقبال‌السلطان،ظلی که‌یادشان‌به‌خیر باد چون زیباساختندوزیبانواختند وزیباخواندند "هیچگاه فسیل نمی شوند. بنان وقوامی‌و مرضیه تا آنجاکه قدرت داشتند خواندند و باز هم‌می‌خواندنداگر خوانندگانی مانند شما باعث دلسردی آنهایی که‌یك عمر دراین راه زحمت کشیدند ، تاشما میراث آنها را لجن‌مال نکنید نشوند هیچگاه از یاد ها نمی‌روند .

باید گفت موسیقی ایرانی امروز نیز درجانمی‌زند. شاید شما راه رفتن آنها رانمی‌بینید وباآنها راه نمی روید، چون شما می‌رقصید و حق‌داریدآنها رانبینید زیرا کم هستند که‌دراین راه واقعا زحمت می کشند. اگر استادی مانند تهرانی‌یکی به ضرب ویکی به‌سر خود نمی‌زد هیچگاه نمی توانست مقام ضرب راتابه‌این حد بالابرد. والحق که شاگرد خلف او محمد اسماعیلی توانست روش او رادنبال کندوبه ضرب‌بپردازد.مطمئن‌باشید خوانندگانی چون شجریان و شهیدی‌و نوازندگانی چون پایور و بدیعی می‌توانندسالت‌این‌موسیقی را ادامه دهند. به‌آن شرط که بعضی ها در لباس هنرمند! باعث مضحکه و مسخره موسیقی اصیل ما نشوند.

ستارۀ بخت شما

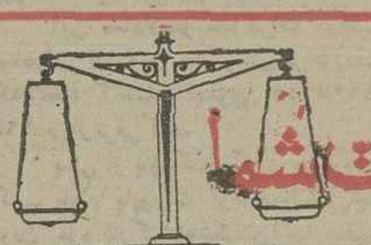

- فروردین : یکی از دوره‌های مهم زندگی خود را در پیش دارید. بزودی تصمیم مهمی اتخاذ خواهیدکرد.
- اردیبهشت: اقدامات سازنده‌ای انجام می‌دهید که برایتان موفقیت‌آمیز است و مراقب سلامتی خود باشید.
- خرداد : برخلاف گذشته در انجام کارها سرعت عمل‌و تیزهوشی زیادی بخرج می‌دهید. منتظر دریافت یک پیغام شادی بخش باشید.
- تیر: سوء تفاهمی که بین شما و شخص مورد نظر پیش آمده بود با حسن نیت شما حل می‌شود. باشخصیت مهمی بگفتگو می‌نشینید.
- مرداد : یک مسئله شغلی مدتها شما را درگیر می‌کند اما مسئله مهمی نیست. در وضع مالیتان گشایش وبهبود حاصل می‌شود.
- شهریور: تفاهم ودوستی شما باافراد خانواده بیشتر می‌شود. نامه‌ای دریافت می‌کنید.
- مهر: تلاش زیاد شما در کارها بیش از حد خسته‌تان می‌کند. به‌آرامش احتیاج دارید.
- آبان : یک شانس خوب وغیر مترقبه به سراغتان‌می‌آید که از آن حداکثر استفاده را می‌کنید. پولی بدست می‌آورید .
- آذر : باشخصیتی آشنا می‌شوید که تاحدی روش‌زندگی شما را عوض می‌کند. یک معامله پرسود انجام‌می‌دهید.
- دی: آرامش مطلوب و صمیمانه در محیط خانواده برای شما فراهم می‌گردد. دوستی به کمک شما احتیاج دارد.
- بهمن : در محیط کار یا تحصیل یک مصاحب خوب‌یک سفر کوتاه مدت خستگی‌تان را برطرف می‌سازد.
- اسفند : خوشبین‌ـ نیرومند و متکی به نفس هستید‌ـ لحظات پرشور و هیجان‌انگیزی را میگذرانید.

جدول

جدول عادی — شماره ۹۳۲۶

افقی :
۱ـ خوش بـه حالش که کامش شیریـن است ـ از میوه های تابستانی ۲ـ خانم تعجب کرده ـ بزرگان و روسا ـ فحش و دشنام ـ از گیاهان بیابانی که گاهی سراز پلو در می‌آورد ۳ـ از بدن که برود مرگ پیروز شده ـ عاشق ازدست داده ـ برای اولین بار اذان گفت ـمکرو حیله ۴ـ سود پول‌ـ از احادیث معروف مذهبی ـ امر به‌بودن میکند ـ سه کیلو ۵ـ کل و تمام ـ خرائی‌ـ ـ شهرانار ۶ـویسکی بی‌سودا ـ برای در خاطر ماندن میدهند‌ـ مایه اصلی اهنگ ۷ـ دودمان و خاندان ـ مته برقی ـ از شهر های قدیمی آسیا ـ آغوش و بغل ۸ـ فیلم‌باب‌پسند بچه‌ها ـ کوهی در استـان فارس ـ اصرار و پافشاری‌در کار ۹ـ به زمین فرو میرود‌ـ از پارچه های کهنها ـ دلیرو پهلوان ـ کتابی از فروید۱۰ـ ناپیدا ـ خوشحالی است ـ رودی در اروپا ۱۱ـ قرار و سکون ـ جای زندگی است‌ـ جام شرابخواری ۱۲ـ فساد و بدی ـ با زبانش همه کـار میتوان کرد ـ از رقصهـای قدیمی اروپائیان ـ فعلا کـه قوس صعودی می‌پیماید ۱۳ـ از امراض همه‌گیر ـ خوک وحشـی ـ شراب ـ پارچـه معروف یمنی ۱۴ـ نوعی بازی قمار ـ آزاد شده ـ لباس‌خانم ـ عزیز عزیزان ۱۵ـ در کار میزنند و پیش‌میبرند ـ دشمنی و عداوت پیشه کردن !

عمودی :
۱ـ دستگاهی که دل نگران میزند ـ وسیله خوردن چای ـ مجلس نمایندگان ۲ـمددکار است ـ نان زیرش‌راخو شمزمتر دیده‌اند ـ زمانی درده قدرتی داشت ۳ـ واحد قند ـ صد متر مربع ـ زبانـه آتش ـ بازماندگان یک پیامبر ۴ـ بلی به زبان انگلیسی ـ زمانـی سرکرده و فرمانده ده هزار سرباز را میگفتند ـ عددیست ۵ـ عشقش باختنی است ـ علامت جمع ـ بوی رطوبت ـ پایان حیات است ۶ـ خربزه نارس ـ وحشی و درنده‌خو‌ـ تنبل و بیکاره ـ گذشتن ۷ـاز علامات جمع ـ از اسـرا ن ارتش ـ تکخال ورق ـ طایفه و عشیره ۸ـ اثری است از جین‌وبستر ۹ـ کلید موسیقی ـ برابر ـ هدف و مقصود ـ روزیکه گذشت ۱۰ـ جوانی‌ـ دریاباشد ـ بلی به زبان‌روسی ـ آواز خوان با دلی دلـی میگوید ۱۱ـ برای عشقبازی میزند ـ علامت‌مفعول صریح‌ـ دهان ...ده ـ از پارچه های زنانه ۱۲ـ گاهی باجنجال‌براه می‌افتد ـ از نو سندگـان مشهور فرانسوی که کتابرنه از اوست ـ زبان موسیقی ۱۳ـ از آلات طرب ـ بی‌قلاده ـ صورت لمست ـ فلز گلوله ۱۴ـ شیرینی عروسی ـ زمین بی‌آب و علف ـ مهره فروش و لوازم آرایش میفروشد ۱۵ـ بود و اکنون وسایل نوشتن جنبیدن ـ گیوه‌اش مرغوبتر است ـ از غذاهای برنجی .

حل جدو شماره ۹۳۲۵

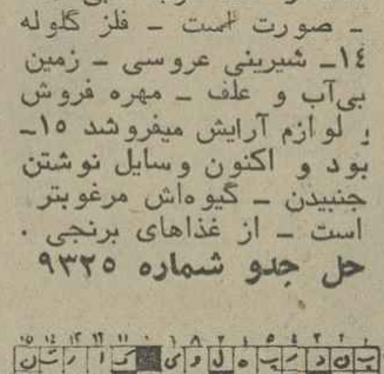

جدول ویژه — شماره ۶۸۶

افقی :
۱ـ نویسنده کتاب بابالنگ‌دراز ـ گردنه‌یی در ایران ۲ـ خدای خورشیددرمصر قدیم ـ پانصد هزار ـ در آن می‌بجوش آید ـ نوعی خانه باشد ۳ـ زمانی می‌نشستند تا در امان‌باشند ـ از کشیدنی‌ها ـ نان نازک ـ واحد پول کشور ایتالیـا ۴ـ بلند ـ پسندیده ـ یکی از سیمهای برق ـ یک نفس برسیگار۵ـ تند است و برنده ـ پارچه کهنه ـ میوه‌ای در سرزمینهـای گرمسیر ۶ـ دباغی کردن پوست ـ کسیکه حکم بسود اوداده شده ـرودی در اروپا ۷ـ برابروی کورچه حاصل ـ صدای کلفت ـ فلز مسلح ـ سنگریزه ۸ـنام‌دیگرستاره زحل ـسرزمینی درزمان‌سلیمان نبی ـ پابرجا و همیشگی ۹ـ اگر ـ شهرخروس جنگنده ـ بادیکه نمی‌وزد ـ دستبند زنانه ۱۰ـ روزیکه گذشت ـ مرد دلاور و شجاع را گویند ـ درویش می‌کشد ۱۱ـ از نشانهای علاقه است ـ ناراستی ـ به فکر فرو رفتن‌و اندیشه کردن۱۲ـازویتامین‌ها ـ وسیله پاک کردن زمین ـ درنده‌ایست ـ درخت بی‌پیوند ۱۳ـ درد و رنج ـ از ساز های جنگ‌بود ـ حرف درد و افسوس ـ قوچ جنگی ۱۴ـ چرم دباغی شده ـ دریا ـ لباس خانم است ـ ضمیر عربی ۱۵ـ منتظر فرصت بودن ـ معشوقه معروف هیتلر .

عمودی :
۱ـ از امراض جلدی ـ از ریاضی دانان معـروف دوره کلاسیک فرانسه ـ همان ویرگول است ۲ـ سهل و آسان ـ بد ذات و ناجنس ـ سربرآن برای استراحت مـی‌نهند ۳ـ آزمایش‌ـ درختی است ـ مادر همه ورزشهـا ـ آنرا نمونـه خروار دانسته‌اند ۴ـ قورباغه ـ از عقاید فلسفی که منکـر پاره‌ای از حقایق است ـ حرف نفی ۵ـ گاهی میکیردو خشک هم میکند ـ بچه به دنیا آوردن ـ توانائی ـ تخم رستنی‌های نهانزا ۶ـ نرم کردن چیزی ـ یکی از صور فلکی ـ نهنم باران ـ درسیمکشی ساختمان مورد استفاده دارد ۷ـ علامت صفت تفضیلی ـ از پارچه های کهنهـا ـ عددیست ـ خسیس پس نمیدهد ۸ـ دختر زیبا و عشوگر الکساندر ششم‌پاپ‌که‌باتفاق برادرش فجایع و خونریزیهای بسیاری مرتکب شد ۹ـ طبیعت و عادت ـ عشق و دوستی ـ بایگانی ـ رایحه ۱۰ـ اشاره به دور ـ از معاونان معروف هیتلر ـ بی‌کم و کاست ـ نویسنده کتاب«نانا» ۱۱ـ چرکبدن ـ پشت سرهم ـ برادر عرب پسندیده است ۱۲ـ ضمیر مـفرد ـ نویسنده کتاب زندانی شیلون ـ از مارکهای سیگـار ۱۳ـ جاده‌ایکه اتومبیل برآن راه ندارد ـ آنچه خداوند ببخشد و بدهد ـپیشاوندیست‌ـ ازهر جایش که گرفته شود سـود است ۱۴ـ صلیـب ـ از کشیدنی‌هاست و کام را هم شیرین میکند !ـ با آن سالاد درست میکنند ۱۵ـ واحد پول آلمان ـ بلند قد و قوی‌هیکل ـ دشمنی .

حل جدول شماره ۶۸۵

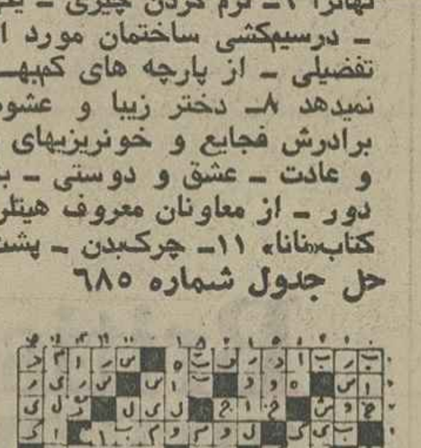

تلویزیون

برنامه‌های تلویزیونی زیـر از طرف سازمان رادیـو تلویزیون ملـی ایران اعلام شده است مسئولیت هرگونه تغییر در ساعات و چگـونگی برنامه‌ها با آن سازمان است

برنامه اول کانال ۷

چهارشنبه
۱۶ـ۳۰ اخبار
۱۶ـ۳۵ برنامه روستائیان
۱۷ـ۰۰ نقالی
۱۷ـ۱۲ برنامه کودکان
۱۸ـ۲۰ اخبار استان
۱۸ـ۳۰ برنامه آموزشی
۱۸ـ۴۵ اخبار ورزشی
۱۹ـ۰۰ ورزشهای کوهستانی
۱۹ـ۳۰ سفر
۲۰ـ۰۰ مشروح اخبار
۲۰ـ۳۵ آتش بدون دود
۲۱ـ۲۵ آقای مربوطه
۲۱ـ۳۰ ایران‌زمین
۲۲ـ۰۰ برنامه‌ای بمناسبت سالروز تاسیس تلویزیون رشت

برنامه نیمروز پنجشنبه
۱۲ـ۰۰ اخبار
۱۲ـ۰۵ ماجراهای لوسی
۱۲ـ۳۰ موسیقی ایرانی
۱۲ـ۴۵ دود اسلحه
۱۳ـ۳۵ کارتون
۱۴ـ۰۰ اخبار
۱۴ـ۳۰ خیابان سه‌سامی
۱۵ـ۲۰ فیلم آموزشی
۱۵ـ۴۵ مجله ورزشی

برنامه دوم کانال ۹

چهارشنبه
برنامه بین‌المللی
۱۶ـ۰۰ دنیای اطراف ما
۱۶ـ۲۴ اخبار + گفتار کوتاه
۱۶ـ۲۸ اطاق ۲۲۲
۱۶ـ۵۸ ماجرا(بزبان‌ایتالیائی)
۱۷ـ۲۰ خانواده دیویس
۱۷ـ۴۳ قرن ۲۱
۱۸ـ۰۸ قصه عشق
۱۹ـ۰۰ اخبار

برنامه عادی
۱۹ـ۱۵ موسیقی وتصویر
۱۹ـ۳۰ اتاق اخبار
۱۹ـ۳۵ وضع اضطراری
۲۰ـ۲۵ مرزهای دانش
۲۰ـ۵۷ قانون دوست‌شماست
۲۱ـ۰۰ اخبار از برنامه‌دوم
۲۱ـ۳۰ ادبیات جهان
۲۲ـ۰۰دوست دارم،دوست دارم (برنامه‌ای از حمید میرمطهری)

تلویزیون آموزشی

چهارشنبه
۱۶ـ۰۰تلویزیون امروز
۱۶ـ۰۵ خیابان سسامی
۱۷ـ۰۰ سندباد
۱۷ـ۰۵ دانیل‌بون
۱۷ـ۵۵ آگهی
۱۸ـ۰۰ اخبار
۱۸ـ۳۰ گزارش‌فرشتگان
۱۸ـ۳۵ حقیقت
۱۹ـ۰۰ قضاوت
۲۰ـ۳۰ فیلم سینمائی
۲۱ـ۱۵ بیوگرافی
۲۱ـ۵۵ آگهی
۲۲ـ۰۰ اخبار
۲۲ـ۱۵ فیلم سینمائی

آگهی دعوت مجمع عمومی فوق‌العاده شرکت قند نقش جهان (سهامی عام)

ازعموم‌صاحبان سهام‌شرکت تقاضا میشود برای شرکت درجلسه مجمع‌عمومی فوق‌العاده درساعت ۳ بعدازظهر روزشنبه ۲۵ اردیبهشت‌ماه ۲۵۳۵ خودویا نماینده تام‌الاختیار ایشان‌در محل‌بانك توسعه‌صنعتی‌و معدنی ایران‌واقع درتهران‌ـ خیابان حافظ شمالی‌شماره ۱۳۳ حضور بهمرسانند.

دستور جلسه بشرح‌زیر میباشد.

۱ـتصویب افزایش سرمایه‌شرکت به‌میزان چهل‌وهشت میلیون ریال‌تمام‌وسلب حق‌تقدم سهامداران فعلی نسبت‌به‌خرید سهام جدیدوواگذاری آن‌به سازمان‌و شرکت سرمایه‌گذاری ملی‌ایران‌ونیز فروش ۷۰ درصدسهام جدیدبه‌سازمان‌درمقابل اوراق قرضه گسترش‌مالکیت واحدهای تولیدی.

۲ـ انتخاب روزنامه محلی برای درج‌آگهی های شرکت.

۳ـتصویب پیشنهادات هیئت‌مدیره در مورد هرگونه‌مسائل جاوی شرکت‌که قابل‌طرح در مجمع‌عمومی فوق‌العاده باشد.

هیئت مدیره شرکت قند نقش‌جهان(سهامی‌عام)

از امشب فقط در
سینماهمای
نمایش دهنده آثار استثنائی سینمای هند

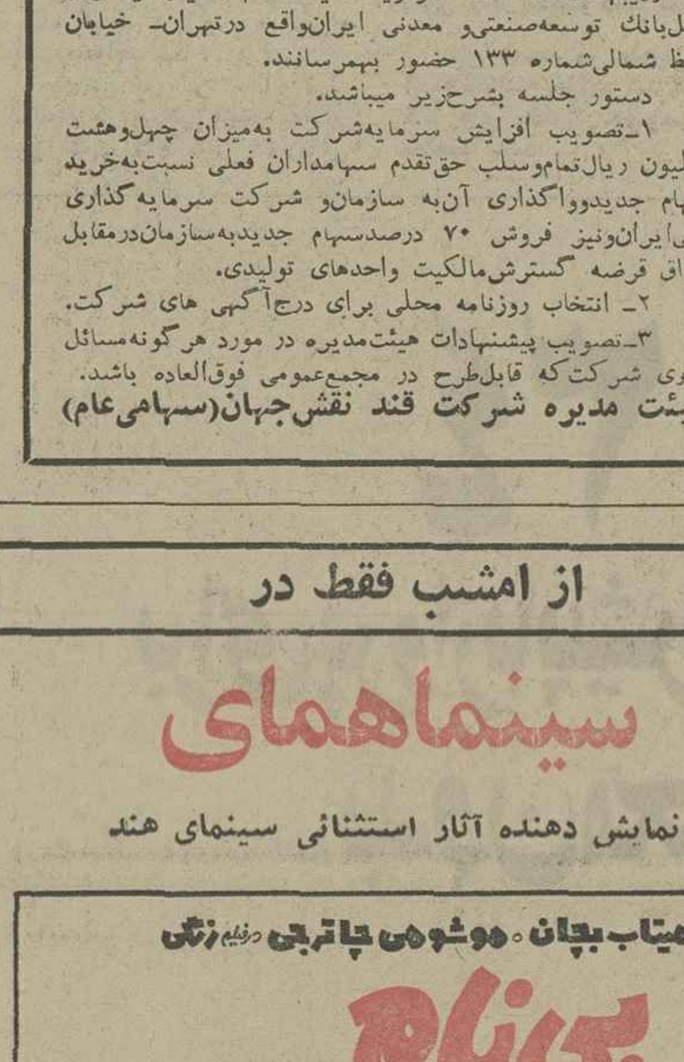

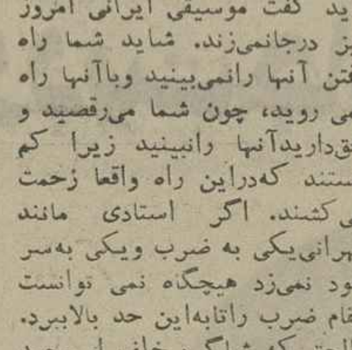

آگهی اجرای طرح افزایش تولید مکانیزه ذرت

وزارت کشاورزی ومنابع طبیعی برای اجرای طرح‌افزایش تولید مکانیزه ذرت در سال ۲۵۳۵ شاهنشاهی به کشاورزانی که طبق اصول فنی‌ورعایت نظرات‌فنی کارشناسان و مقررات طرح مبادرت‌به کشت مکانیزه ذرت نماینـد ضمن تامین و تحویل بذر وکود مورد لزوم کشتکاران ذرت‌وتخفیف ۵۰درصد دربهای کود مبالغی بشرح‌زیر بعنوان جایزه میپردازد .

۱ـ قرارداد انجام کشت مکانیزه ذرت تا سطح ۶۰ هکتار بازای‌هرهکتار حداکثر ۲۰۰۰ ریال .

۲ـ قرارداد انجام کشت مکانیزه ذرت از ۶۰ الی ۲۰۰ هکتار بازاء هر هکتار مازاد مبلغ ۸۰۰ ریال .

۳ـ از سطح ۲۰۰ هکتارببالاکمك بلاعوض تعلق نمی‌گیرد

علاوه برتسهیلات فراهم شده فوق از طریق بانك تعـاون کشاورزی ایران وامهای متوسط المدت جهت‌خرید ماشین‌آلات کشاورزی بمنظور انجام عملیات کاشت‌و داشت‌وبرداشت بمدت حداکثر ۵ سال درباره کشاورزان طرف قرارداد طرح بشرح زیـر برقرار می گردد .

۱ـ قرارداد انجام کشت مکانیزه تا ۶۰ هکتار بازاء هرهکتار ۲۰۰۰۰ ریال

۲ـ قرارداد انجام کشت مکانیزه از ۶۰ تا ۱۵۰ هکتار بازاء هر هکتار مازاد ۱۵۰۰۰ ریال .

۳ـ قرارداد انجام کشت مکانیزه از ۱۵۰ تا۲۰۰ هکتار نسبت به مازاد ۱۵۰ هکتار برای‌هرهکتار ۱۰۰۰۰ریال بعلاوه در صورت‌تمایل کشاورزان‌طرف قرارداد طرح محصول ذرت تولیدی‌آنان از قرار تنی ۱۲۰۰۰ ریال خریداری می گردد کشاورزان در صورت تمایل به شرکت در اجرای طرح مذکور می‌توانند همه‌روزه در ساعات اداری بادارات کل کشاورزی در مراکز استانها یا ادارات کشاورزی درشهرستانها مراجعه‌نمایند. م الف ۲۷۱۳

وزیر کشاورزی و منابع‌طبیعی

سینماکسری : چشمان هوسباز

برنامه سینماها

تماشای فیلمهائی که باعلامت (×) مشخص‌شده برای اشخاص کمتر از ۱۸ سال ممنوع است

★ آنتونی وکلئوپاترا ـ رنگی ـ چارلتون‌هستون
سانترال (۹۲۸۶۸۶) ۱۱ـ ۱ر۴۵ـ ۴ر۳۰ـ ۷ر۱۵ـ ۱۰
★ اژدهاوارد میشود ـ سینماسکوپ رنگی
برلیان (۳۹۳۵۳۵) ۹ـ ۱۱ـ ۱ـ ۳ـ ۵ـ ۷ـ ۹
★ بانوی مسخره ـ رنگی ـ عمرشریف‌ـ باربارااسترایسند
شهر قشنگ (۶۴۷۷۷۷) ۱۱ـ ۱ـ ۳ـ ۵ـ ۱۰ـ ۷ر۱۵ـ ۹ر۱۵
★ بی‌نام ـ رنگی ـ آمیتابشاترجی
همای (۳۱۱۶۶۹) ۱۰ر۳۰ـ ۱ر۳۰ـ ۲ر۳۰ـ ۴ر۳۰ـ ۶ر۳۰ـ ۸ر۳۰
★ برای زنده‌ماندن جدال‌کن ـ راجاجانی
پردیس (۳۰۴۲۵۹) ۹ـ ۱۱ـ ۱ـ ۳ـ ۵ـ ۷ـ ۹
★ پاداش یکمرد ـ بهمن‌مفید ـ مرتضی عقیلی
اونیورسال (۹۲۶۹۵۳) ۱۱ـ ۱ـ ۳ـ ۵ـ ۷ر۱۵ـ ۹ر۳۰
ایران (۳۱۶۳۵۴) ۱۰ر۳۰ـ ۲ر۳۰ـ ۴ر۳۰ـ ۶ر۳۰ـ ۸ر۳۰
ساینا (۳۵۲۴۴۲) ۱۰ـ ۱۲ـ ۲ـ ۴ـ ۶ـ ۸ـ ۱۰
پاسیفیک (۷۵۳۳۱۱) ۱۱ر۳۰ـ ۱ر۳۰ـ ۳ر۳۰ـ ۵ر۳۰ـ ۷ر۳۰ـ ۹ر۳۰
تیسفون (۹۵۸۸۸۲) ۹ـ ۱۱ـ ۱ـ ۳ـ ۵ـ ۷ـ ۹
رنگین‌کمان (۷۵۶۷۶۰) ۹ـ ۱۱ـ ۱ـ ۳ـ ۵ـ ۷ـ ۹
پرسپولیس (۵۳۸۰۸۳) ۱۰ـ ۱۲ـ ۲ـ ۴ـ ۶ـ ۸
دریا (۳۴۱۷۴۶) ۹ـ ۱۱ـ ۱ـ ۳ـ ۵ـ ۷ـ ۹
کارون (۹۵۵۱۶۵) ۱۰ر۳۰ـ ۲ر۳۰ـ ۴ر۳۰ـ ۶ر۳۰ـ ۸ر۳۰
★ پاپیون ـ رنگی ـ استیومککوئین
دروازه‌طلائی (۳۵۲۱۶۰) ۹ـ ۱۱ر۳۰ـ ۲ـ ۴ر۳۰ـ ۷ـ ۹ر۳۰
★تابستان سرخ ـ ماچاکالاهان
البرز (۳۰۴۲۵۸) ۱۲ـ ۸ر۳۰ـ ۲ر۳۰ـ ۷ـ ۸ر۳۰
★ جاذبه جسم ـ رنگی ـ انجل‌تامپکینز
ب.ب (۸۲۹۶۴۱) ۱۰ـ ۱۲ـ ۲ـ ۴ـ ۶ـ ۸ـ ۱۰
★ چشمان هوسباز ـ رنگی ـ سینماسکوپ
کسری (۸۲۶۹۳۹) ۱۰ـ ۱۲ـ ۲ـ ۴ـ ۶ـ ۸ـ ۱۰
★ حمله کوسه رنگی
پارامونت (۶۴۸۳۲۱) ۱۱ر۱۵ـ ۱ر۳۰ـ ۳ر۳۰ـ ۵ر۳۰ـ ۷ر۳۰ـ ۹ر۳۰
★ حباب ـ رنگی
آتلانتیک (۸۹۷۱۷۱) ۱۱ر۱۵ـ ۱ر۳۰ـ ۳ر۳۰ـ ۵ر۳۰ـ ۷ر۳۰ـ ۹ر۳۰
★ حماسه جوهامر ـ رنگی ـ جان‌مایکل‌وینسنت
دیاموند (۸۲۸۴۰۰) ۱۱ر۱۵ـ ۱ر۴۵ـ ۳ر۳۰ـ ۵ر۳۰ـ ۷ر۳۰ـ ۹ر۴۵
★ (×) خشونت وشهوت ـ رنگی ـ برت‌لنکستر
شهرقصه (۶۲۷۲۹۰) ۱۱ـ ۳ر۳۰ـ ۲ـ ۵ـ ۷ر۳۰ـ ۱۰
★ (×) دخترک بازیچه ـ رنگی ـ ایرفورشتبزگ
ونک (۶۸۴۱۱۶) ۱۱ـ ۲ـ ۴ـ ۶ـ ۸ـ ۱۰
★ دام‌شکن ـ رنگی ـ جودون‌بیکر
شهرفرنگ (۶۲۷۶۲۸) ۱۱ـ ۱ـ ۳ـ ۵ر۱۵ـ ۷ر۳۰ـ ۹ر۴۵
★ دختران جهنمی ـ رنگی ـ سوزان مک‌ایوز
رویال (۸۲۹۷۸۵) ۱۰ـ ۱۲ـ ۲ـ ۴ـ ۶ـ ۸ـ ۱۰
★ دستهای‌بیرحم جنایتکاران ـ رنگی ـ سینماسکوپ
آریا (۳۱۹۸۸۴) ۹ـ ۱۱ـ ۱ـ ۳ـ ۵ـ ۷ـ ۹
★ دلاور ـ خداحافظ رفیق
آسمان‌آبی (۳۴۱۶۶۸) ۹ـ ۱۱ـ ۱ـ ۳ـ ۵ـ ۷ـ ۹
★ (×) زندانیان جزیرشیطان ـ رنگی ـ میشل‌مرسیه
متروپل (۳۱۹۴۱۰) ۹ـ ۱۱ـ ۱ـ ۳ـ ۵ـ ۷ـ ۹
★ زیبای طلائی ـسینماسکوپ ـ رنگی
موناکو (۷۹۵۵۹۶) ۹ـ ۱۱ـ ۱ـ ۳ـ ۵ـ ۷ـ ۹
★ سرزمین محکوم ـ رنگی ـسیدنی‌پواتیه
گلدن‌سیتی (۶۶۳۲۶۹) ۱۱ر۱۵ـ ۳ر۳۰ـ ۳۰ـ ۵ر۳۰ـ ۷ر۴۵ـ ۹ر۴۵
★ سرایدار ـ علی‌نصیریان
کاپری (۹۲۸۴۰۱) ۱۱ـ ۱ـ ۳ـ ۵ـ ۷ـ ۹
★ سه رفیق ـ رنگی ـ فخرالدین ـ فاضلی
نیاگارا (۶۶۵۳۰۷) ۱۱ـ ۱ـ ۳ـ ۵ـ ۷ـ ۹ر۱۵
اروپا (۳۰۳۱۷۹) ۱۰ر۳۰ـ ۲ر۳۰ـ ۴ر۳۰ـ ۶ر۳۰ـ ۸ر۳۰
میامی (۷۵۴۳۲۹) ۱۱ـ ۱ـ ۳ـ ۵ـ ۷ـ ۹ر۱۵
مولن‌روژ (۷۵۲۹۲۹) ۱۱ـ ۱ـ ۳ـ ۵ـ ۷ـ ۹
الوند (۳۵۶۵۳۸) ۱۰ـ ۱۲ـ ۲ـ ۴ـ ۶ـ ۸ـ ۱۰
کیهان (۵۴۶۳۶۰) ۹ـ ۱۱ـ ۱ـ ۳ـ ۵ـ ۷ـ ۹
مارلیک (۹۶۳۶۱۶) ۱۱ـ ۱ـ ۳ـ ۵ـ ۷ـ ۹
ارانوس (۵۲۷۹۷۱) ۱۰ر۳۰ـ ۲ر۳۰ـ ۴ر۳۰ـ ۶ر۳۰ـ ۸ر۳۰
سنیلوانا (۳۶۳۷۷۷) ۱۱ـ ۱ـ ۳ـ ۵ـ ۷ـ ۹
آستارا (۲۷۴۰۲۲) ۱۰ر۳۰ـ ۲ر۳۰ـ ۴ر۳۰ـ ۶ر۳۰ـ ۸ر۳۰
شرق (۵۳۴۰۲۴) ۱۰ر۳۰ـ ۲ر۳۰ـ ۴ر۳۰ـ ۶ر۳۰ـ ۸ر۳۰
شهرام (۸۴۴۵۴۹) ۱۱ـ ۱ـ ۳ـ ۵ـ ۷ـ ۹
★ (×) شبنشینی درقصردراکولا ـ توماس‌هانتر
پولیدور (۸۹۲۷۳۱) ۱۱ر۳۰ـ ۱ر۳۰ـ ۳ر۳۰ـ ۵ر۳۰ـ ۷ر۳۰ـ ۹ر۴۵
★ شاید عشق شاید مرگ ـ رنگی ـسولاین
شهرتماشا(۹۲۸۶۸۶) ۱۱ر۳۰ـ ۱ر۳۰ـ ۳ر۳۰ـ ۵ر۳۰ـ ۷ر۳۰ـ ۹ر۴۵
★ شیروباد ـ رنگی ـ شون‌کانری
گلدیس (۶۲۸۷۱۳) ۱ر۳۰ـ ۳ر۳۰ـ ۵ر۳۰ـ ۷ر۳۰
★ شعله‌های آتش ـرنگی ـ مارلون‌براندو
تخت جمشید (۶۵۲۵۵۰) ۱۱ـ ۲ـ ۴ـ ۶ـ ۸ـ ۱۰
★ عشق بالاتر ازمعجزه ـ رنگی ـ اسکوپ
بولوار (۶۵۵۲۹۲) ۱۱ـ ۱ـ ۳ـ ۵ـ ۷ر۱۵ـ ۹ر۱۵
★ عنتر ومنتر ـ بیک ایمانوردی ـفریباخاتمی
آسیا (۶۴۲۹۰۹) ۱۱ـ ۱ـ ۳ـ ۵ـ ۷ـ ۹ر۱۵
رکس (۳۱۵۲۹۳) ۱۰ر۳۰ـ ۲ر۳۰ـ ۴ر۳۰ـ ۶ر۳۰ـ ۸ر۳۰
شهوند (۳۵۴۰۴۰) ۹ـ ۱۱ـ ۱ر۴۵ـ ۴ـ ۶ر۱۵ـ ۸ر۳۰
لیدو (۵۴۱۲۸۲) ۱۰ـ ۱۲ـ ۲ـ ۴ـ ۶ـ ۸
نپتون (۷۶۰۱۳۶) ۹ـ ۱۱ـ ۱ـ ۳ـ ۵ـ ۷ـ ۹
ژاله (۳۰۴۱۲۰) ۱۰ر۳۰ـ ۲ر۳۰ـ ۴ر۳۰ـ ۶ر۳۰ـ ۸ر۳۰
توسکا (۵۳۹۵۴۴) ۱۰ر۳۰ـ ۲ر۳۰ـ ۴ر۳۰ـ ۶ر۳۰ـ ۸ر۳۰
المپیا (۹۲۶۷۹۷) ۹ـ ۱۱ـ ۱ـ ۳ـ ۵ـ ۷ـ ۹
پاسارگاد (۳۴۲۷۸۲) ۹ـ ۱۱ـ ۱ـ ۳ـ ۵ـ ۷ـ ۹
چرخ‌فلک (۹۵۰۵۵۸) ۱۰ـ ۱۲ـ ۲ـ ۴ـ ۶ـ ۸
سیلورسیتی (۲۶۱۲۰۵) ۱۰ر۳۰ـ ۲ر۳۰ـ ۴ر۳۰ـ ۶ر۳۰ـ ۸ر۳۰
★ عقاب‌تیزچنگ ـ سینماسکوپ ـ رنگی
سهیلا (۳۱۶۴۲۴) ۱۰ر۳۰ـ ۲ر۳۰ـ ۴ر۳۰ـ ۶ر۳۰ـ ۸ر۳۰
پلازا (۶۴۴۲۵۵) ۱۱ـ ۱ـ ۳ـ ۵ـ ۷ـ ۹
مراد (۷۵۳۳۸۲) ۹ـ ۱۱ـ ۱ـ ۳ـ ۵ـ ۷ـ ۹
ری (۵۲۲۵۷۸) ۱۰ـ ۱۲ـ ۲ـ ۴ـ ۶ـ ۸
★ غوغا درباغ‌وحش ـ رنگی ـ استرلینگ‌هالوی
سینه‌موند (۶۴۸۳۲۲) ۱۱ـ ۱ـ ۳ـ ۵ـ ۷ـ ۹
★ قاتلین پاریس ـزندگی و مرگ بروس‌لی
نادر (۳۱۴۴۹۵) ۹ـ ۱۱ـ ۱ـ ۳ـ ۵ـ ۷ـ ۹
★قدرت طلا ـ دختران‌مطرود
فلور (۵۲۸۰۹۶) ۹ـ ۱۱ـ ۱ـ ۳ـ ۵ـ ۷ـ ۹
★ (×) گناهکلفت خوشگل ـرنی ـ میشل‌پلاسیدو
امپایر (۸۹۳۹۴۲) ۱۱ر۱۵ـ ۱ر۴۵ـ ۳ر۳۰ـ ۵ر۳۰ـ ۷ر۳۰ـ ۹ر۴۵
★ گناهکاران جزیره بهشت ـ اردوگاه زیبارویان
ستاره (۵۳۹۷۲۱) ۹ـ ۱۱ـ ۱ـ ۳ـ ۵ـ ۷ـ ۹
★ میخواهم زنده بمانم ـ رنگی ـ سوزان هیوارد
ریولی (۷۵۷۷۷۷) ۱۱ـ ۱ـ ۳ر۱۵ـ ۵ر۳۰ـ ۷ر۴۵ـ ۱۰
★ ماموریتی برای‌اژدها ـ رنگی ـ بروس‌لی
مازستیک (۶۶۸۴۶۱) ۱۱ـ ۱ـ ۳ـ ۵ـ ۷ر۱۵ـ ۹ر۱۵
★ وسوسه‌های‌جوانی ـ رنگی ـآن‌مارگرت
رادیوسیتی (۶۴۳۳۶۰) ۱۱ر۱۵ـ ۳ر۳۰ـ ۳۰ـ ۵ر۳۰ـ ۷ر۳۰ـ ۹ر۳۰
★ وارانت ـ رنگی ـ دیوآنند
حافظ (۳۹۱۰۷۴) ۱۰ر۳۰ـ ۲ر۳۰ـ ۴ر۳۰ـ ۶ر۳۰ـ ۸ر۳۰
★ (×) وقتی کلفت‌خوشگل باشه ـ رنگی ـ اسکوپ
پارک (۳۱۹۶۳۷) ۹ـ ۱۱ـ ۱ـ ۳ـ ۵ـ ۷ـ ۹
سانس انگلیسی گلدیس ساعت ۹ر۳۰ (شیروباد)

ب . ب ـ جاذبه جسم

آگهی فقدان پروانه مالکیت خودرو

آقای ابوالقاسم شعبانی کارت مالکیت موتورسیکلت شماره ۲۵۸۴ تهران ۴۱ر۱خودرامفقود وتقاضای‌صدور مجددآنرادارد مراتب درسه نوبت هرده روز یکبار آگهی میگردد در صورت عدم اعتراض ده روز پس‌از نشر این آگهی المثنی مربوطه تنظیم و تسلیم نامبرده خواهد شد .

اداره راهنمائی ورانندگی

۹۳۷ـT

دنیای ورزش روزهای شنبه منتشر می شود

اطلاعات دیپلماتیک

اعلامیه مشترک ایران وسنگال فردا منتشر میشود

پرزیدنت لئوپولدسدار سنگور وبانو پیش ازظهر امروز ازسفر جنوب به تهران باز گشتند .

رئیس جمهوری سنگال امروز ناهار را میهمان والاحضرت اشرف پهلوی بود و بعدازظهر امروز از دانشگاه تهران دکترای افتخاری دریافت کرد ایشان امشب در تالار رودکی اجرای باله شهرزاد را تماشا خواهد کرد. باله شهرزاد بوسیله امین‌اله حسین‌در پیشگاه شاهنشاه‌آریامهر وعلیاحضرت شهبانو رهبری و کارگردانی میشود .

فردا سفر ۵ روزه رسمی پرزیدنت سنگور به ایران پایان می‌یابدو رئیس جمهوری سنگال وهمراهانش تهران را ترک خواهند کرد . در پایان سفر پرزیدنت سنگور اعلامیه مشترکی منتشر خواهد شد .

پرزیدنت سنگورو بانو دیروز درخارک از تاسیسات نفتی ـ اسکله های بارگیری و جزیره مصنوعی آذرپاد دیدن کردند.

پرزیدنت سنگور و بانو بعداز ظهر دیروزازخارک واره آبادان شدند واز پالایشگاه‌آبادان دیدن کردند.

دیشب از طرف استاندار خوزستان ضیافتی بشام بافتخار میهمانان مالیقدر شاهنشاه و شهبانو ترتیب یافت .

سفر رهبران سیاسی وبازرگانی امریکا به‌تهران

یك هیات ازرهبران سیاسی و بازرگانی ایالت «ایداهو»درآمریکا روزجمعه (۱۰اردیبهشت)واردتهران می‌شود.

«سسیل اندروس» فرماندار «ایداهو»و سناتور مك‌کلوررهبری هیات آمریکایی را در سفر به ایران بعهده خواهند داشت.

دیروز اعلامیه‌ای باین مناسبت از طرف فرماندار «ایداهو» منتشر شد.

دراین اعلامیه گفته شده که ایالت ایداهو از بسیاری جهات از جمله اقلیم ، وضع زمین، آب، خاك‌و منابع معدنی به کشور شاهنشاهی ایران شباهت دارد و علاوه براین ، از جهت کشاورزی، مواد معدنی ومراکز تفریحی نیز وجوه مشترکی بین این دو وجود دارد . در اعلامیه فرمانداری «ایداهو» همچنین گفته شده که مزایای مشترك ومکمل فوایدبهبود تبادل بازرگانی ـ تکنولوژی‌وفعالیت های فرهنگی را محرز می سازد.

اعضای هیات‌آمریکایی درمدت اقامت خود در تهران بامقامات ایرانی‌پیرامون همکاریهای‌صنعتی، کشاورزی وفرهنگی گفتگوخواهند کرد.

بهبود روابط هندوپاکستان

تلاش برای عادی شدن روابط هند و پاکستان که به ابتکار پاکستان آغاز شده‌بود از سوی هند باعلاقه دنبال می‌شود. علیرغم اظهارات‌اخیر بوتو مبنی براینکه با ادامه‌زد وخورد درمرزهای هند و بنگلادش‌مذاکره برای عادی کردن روابط هند و پاکستان مشکل است ، دیشب در دهلی نو رسما اعلام شد که بزودی یک هیئت عالیمقام هندی عازم اسلام‌آباد پایتخت پاکستان خواهد شد ، تابرای عادی کردن روابط هند و پاکستان وبرقراری روابط دیپلماتیک بین دو کشور با مقامات پاکستانی مذاکره کند . این مذاکرات در سطح وزرای خارجه صورت میگیرد .

سخنگوی وزارت امور خارجه هند دیشب گفت بوتو نخست‌وزیر پاکستان‌به‌پیشنهاد هند در مورد آغاز مذاکرات بین نمایندگان دو کشور جواب مساعد داده است .

حمله دیپلماتیک هند برای عادی کردن روابطش با چین تاکنون باموفقیت‌روبرو شده وسفیر هند بزودی عازم پکن خواهد شد .

۱۰ نفر کشته شدند

بقیه از صفحه ۳

علی کیانی» سرنشین جیب کشته شد.

۲ کشته و ٤ مجروح

کرج ـ پیکان ٦٥٣٨٧ تهران‌ـ س با کامیون ١٥٦٧٩ تهران‌ـچ درجاده کرج ـ قزوین با یکدیگر برخورد کردند. در این حادثه محرم مرادی و نجمیه نجاتی راننده و سرنشین پیکان کشته شدند و٤ نفر مجروح گردیدند.

انفجار گاز کودکی را کشت

شیراز ـ کورشرازع(٤ ساله) بعلت انفجار گاز، دچارسوختگی شد و پس از انتقال به‌بیمارستان «نمازی» شیراز درگذشت .حادثه دریکی از خانه های خیابان «قصرالدشت» شیراز رویداد .

در رودخانه غرق شد

باغملك جانکی ـ دو نفر به اسامی «حسن مهربان» و «محمد اسماعیلی» هنگام‌عبورازرودخانه «علاء» بعلت عمق زیاد رودخانه درمیان آب گرفتار شدند و یکی ازآنان بنام «حسن مهربان» غرق شد. محمد اسماعیلی بعلت آسیب دیدگی به بیمارستان اهوازانتقال یافت و تحت مداوا قرار گرفت.

صاعقه چوپان را کشت

باغملك جانکی ـ رعد و برق در قریه «صیدون» از توابع باغملك ، جوان چوپانی بنام «علی ـ محمد» فرزند «علی‌نار» ٢٣ ساله را کشت و ١٧ رأس گوسفند او را تلف کرد .

افزایش نرخ دلار

بانک مرکزی ایران امروز مجددا نرخ برابری دلار با ریال را تغییر داد و نرخ فروش‌این ارزرا باه‌دینار افزایش از٢٠ر٧٠ ریال به ٢٥ر٧٠ ریال بالا برد .

این دگرگونی بدنبال نوسانات نرخ برابری دلار با سایر ارز ها بویژه کاهش لیره انگلیس در برابر دلار امریکا از بورس‌های پولی جهان پیش آمده است .

بعداز ظهر دیروز هر لیره انگلیس در بورس‌لندن‌به١ر٠٧٠ دلار کاهش یافت و همزمان با این دگرگونی ، بانک مرکزی ایران از امروز نرخ برابری‌دلار باریال را ٥ دینار ترقی داده و به ٧٠ر٢٥ ریال رساند . نرخ لیره انگلیس نیز با ٨٥ دینار افزایش امروز بمرز ١٢٩ ریال رسید .

روزنامه ندای ناسیونالیست

روزهای چهارشنبه‌بامطالب تحلیلی منتشر میشود

بتصویب هیات وزیران

سودبازرگانی تعدادی ازاتومبیلهای وارداتی کاهش یافت

سود بازرگانی تعدادی از اتومبیل‌های سواری ٤ سیلندر نو مدل سال به ٦٠ در صد ارزش سیف آن کاهش یافتو باین ترتیب دولت ازامروزبطور متوسط سودبازرگانی این‌نوع اتومبیلهارا ١٤٠ درصد کاهش داد .

اتومبیلهائی که دراین گروه قرار می‌گیرند و مشمول کاهش سود بازرگانی میشوند، ازنوع اتومبیلهای سواری چهار در نو (مدل ١٩٧٦) ، ٤ سیلندر است که ظرفیت موتور آنهابین ١٤٥٠ تا ١٨٠٠ سانتی‌مترمکعب باشد. این‌شرط موجب میشود که اتومبیلهای مشمول کاهش سود بازرگانی، محدود شود .

بیشترین سهم

اتومبیلهای فرانسوی ازجمله پژو ٤٠٤ـ ٥٠٤ ورنو بیشترین سود را از این تصمیم خواهند برد. فیات، ولوو، تویوتا ، مزدا، نیسان، فولکس واگن ، آلفارمئو و لایخا در صورتی که ٤در باشند نیز جزو این نوع اتومبیلها قرار می گیرند . فیات، تویوتا، مزدا، نیسان ، فولکس‌واگن و انواع دیگر که از نظر ظرفیت موتور بین١٤٥٠ تا١٨٠٠ سانتی مکعب میباشند، بعلت دودر بودن (اکثر این اتومبیلها اسپرت است)، شانس کمتری دارند.اما ولوو که‌ظرفیت موتوری آن‌درحد ظرفیت تعیین شده است و٤در است ازگروه اخیر شانس‌بیشتری برای‌فروش دراین دارد .

اتومبیلهای سواری ب. ام. و و نیز بطور کلی اکثر اتومبیل های سواری آلمانی بعلت بالا بودن ظرفیت موتور آنها در این گروه قرار نگرفته‌اند و تنها فولکس‌واگن٤در این شانس را پیدا کرده که در ایران بازار فروش‌جدیدی پیداکند. فولکس واگن‌طی‌چندسال اخیر قسمت اعظم‌تولیدات خودرا روی‌نوع دو در بنام «گلف» متمرکز کرده است .

وزارت بازرگانی از امروز مقررات جدید را برای اجرا به گمرک اعلام کرد و باین ترتیب علاوه برنمایندگی‌ها، افرادی‌که این نوع اتومبیلها راازاسا وارد کنند نیز میتوانند از تسهیلات جدید و کاهش سود بازرگانی استفاده کنند .

برقراری تسهیلات تعمیرگاهی و فراهم کردن لوازم و قطعات یدکی موردنیازاین قبیل‌اتومبیل ها درایران شانس فروش آنها را زیاد میکند و باین ترتیب پیش‌بینی می‌شودتولید کنندگان این قبیل اتومبیلها برای بدست آوردن بازار بیشتر و مطلوب دست به یک رقابت شدیدی در مورد دائر کردن سرویس و تعمیرگاههای مجاز برای‌اتومبیل های صادراتی‌خوددرایران‌بزنند.

هیچ کشوری حاضر نیست میزبان بازیهای آسیائی شود

جلسه ویژه فدراسیون بازیهای آسیائی که‌در کوالالامپور پایتخت مالزی برپا شده‌است همچنان ادامه داردو هنوز نمایندگان کشور های حاضر درجلسه برای تعیین کشورمیزبان‌بازیهای‌آسیائی١٩٧٨ به‌نتیجه قطعی نرسیده‌اند .

تنها تاحال حاضر «ژاپن »برای میزبانی‌موردتوجه‌است که‌نمایندگان کشورها سرسختانه به‌ژاپن برای برگزاری بازیها اصرار می‌کنند! والبته ژاپن هنوز جوابی نداده است.

مهمترین تصمیم تائید شده در این جلسه مسئله شرکت‌ندادن اسرائیل دربازیهای آسیائی١٩٧٨ است که عنوان شده به‌دلایل سیاسی وامنیتی اخراج اسرائیل صورت‌گرفته واسرائیل سخت به این موضوع معترض میباشدو قصددارد به‌کمیته‌بین‌المللی‌المپیك شکایت نماید.

این صحنه‌ای‌ازجلسه‌فدراسیون بازیهای آسیائی درکوالالامپور است که از چپ: حمزه ابوسماح (مالزی)، معراج خالید (پاکستان)، علی‌اصغر پیروی غایب رئیس‌اول فدراسیون‌آسیائی(ایران)واوسالس. (هنگ‌کنگ) دیده می‌شوند .

نوع متوسط و پرمصرف کاهش سود بازرگانی‌اتومبیل های چهار در وچهار سیلندر را دیشب دکتر تسلیمی وزیر بازرگانی‌دریک‌مصاحبه‌مطبوعاتی ورادیو تلویزیونی اعلام کرد .

تسلیمی گفت: از چندی‌پیش برای‌رفع کمبود اتومبیل‌سواری از نوع متوسط و پرمصرف باتوجه به‌تقاضای قابل ملاحظه و روزافزونی که در این زمینه وجود دارد، بررسی‌های همه جانبه‌ای بعمل‌آمدتاضمن رعایت اصول اساسی سیاست های اقتصادی دولت‌به‌این تقاضاپاسخ، گفته شود .

در انجام این‌بررسی‌ها به‌این اصل مهم توجه شد که حمایت دولت ازصنایع داخلی میبایست بنحوی باشدکه کارآئی وبازده هرصنعت را افزایش دهد .

وزیر بازرگانی افزود : اینک باعنایت به‌اینکه صنایع اتومبیل سازی کشور خوشبختانه‌بحدی از پیشرفت رسیده است که‌نیاز کمتری به حمایت دولت داردو نیز با قبول این‌اصل‌که نظارت بروارادات کشور برعهده دولت است وتصدی آن مگر درموارد خاص برعهده مردم باشد .

هیئت وزیران بنابرپیشنهاد وزارت بازرگانی‌وموافقت‌وزارت امور اقتصادی و دارائی و وزارت صنایع ومعادن تصویب کرد که سود بازرگانی‌اتومبیل های سواری‌نوومدل سال‌چهار در، چهار سیلندر که دارای ظرفیت موتور بین ١٤٥٠ و ١٨٠٠ سانتیمتر مکعب باشد از این تاریخ به میزان شصت درصد ارزش سیف محاسبه شود .

وزارت بازرگانی به گمرک ایران اعلام داشته است سود بازرگانی اتومبیل‌های‌پامشخصات بالارا براین اساس دریافت‌دارند.

وزیر بازرگانی سپس اظهار داشت : اتخاذ این تصمیم به منظور حمایت‌از مصرف کنندگان بوده واجرای آن‌هیچگونه‌زیانی متوجه شرکت های داخلی تولید کننده اتومبیل نمی‌کند . و فقط باعث از بین رفتن بازار سیاه اینگونه اتومبیل ها خواهد شد.

تسلیمی درمورد کمبود وسایل یدکی پاره‌ای از اتومبیل های وارداتی افزود : از آنجا که فی‌المثل فیات فروش چندانی تاکنون نداشته است ، قطعات یدکی آن در ایران کمیاب بوده ولی با اجرای تصمیم جدید و در نتیجه بالا رفتن میزان‌فروش آن در ایران و رقابتی که در زمینه فروش اتومبیل باسایر کمپانی های تولید کننده درپیش خواهد داشت ، خواه ناخواه سبب میشود که وسایل یدکی‌آن نیز در بازار های ایران فراوان شود .

خبرنگار ما می‌نویسد :انواع اتومبیل هائی که مشمول این تسهیلات خواهند شد .بیشتر از گروه زیراست .

نوع اتومبیل	قدرت‌موتور
پژو ٥٠٤	١٨٠٠ سی‌سی
پژو ٤٠٤	١٣٠٠سی‌سی
آلفارمئو	١٦٠٠ سی‌سی
مینی‌ماینر	١١٠٠ ،١٥٠٠و١٧٠٠ سی سی
انواع ایل رکورد	١٥٠٠ و ١٧٠٠ سی‌سی
فولکس واگن٤در	١٨٠٠سی‌سی
لانچا	١٨٠٠ سی‌سی
فورد تانوس	١٧٠٠ سی‌سی
ولوو	١٨٠٠ سی‌سی
آلفارمئو جولیانا	١٦٠٠سی‌سی
مینی‌موریس	١٣٠٠ سی‌سی
شورولت وگا	١٨٠٠سی‌سی
فیات برلینا ١٢٨	١١٠٠سی‌سی
تویوتا ٤در	١٧٠٠ سی‌سی
فیات برلینا ١٢٤	١٣٠٠سی‌سی
مزدا ٤در	١٣٠٠ سی‌سی

افزایش سفارشات

با اعلام کاهش سودبازرگانی اتومبیل های سواری ٤ سیلندر امروز نمایندگان این‌نوع‌اتومبیل ها فورا کارخانجات سازنده را درجریان تسهیلات جدید قرار دادند و برتعداد سفارشات‌خود افزودند. انتظار میرود ظرف یک ماه‌آینده تعدادزیادی اتومبیل سواری ٤ سیلندر بویژه پژو وارد بازار ایران شود و در تعادل عرضه و تقاضا در بازار پرمصرف اتومبیل موثر افتد .

باین ترتیب تصمیم جدیددولت روی‌اتومبیل های ساخت داخل بجز پیکان‌که درکلاس آن میباشد هیچگونه اثر رقابتی ندارد ،اما در بازار گفته میشود که ورود اتومبیل هائی از قبیل‌پژو در وهله اول با شورولت‌داخلی به رقابت برخواهد خواست و بازار سیاه ، اتومبیل پیکان را نیز متعادل میسازد .

خبرنگار ما می‌نویسد : دولت باکاهش سود بازرگانی ازوارد کردن ٣٠ هزار اتومبیل سواری کوچک که قبلا اعلام شده بود ، منصرف گردیده است .

تصمیم بجا

محمود خیامی رئیس هیات مدیره و مدیر عامل‌کارخانجات ایران ناسیونال درمورد‌تاثیری که تصمیم اخیر دولت درمورد کاهش ١٤٠ در صد از سود بازرگانی اتومبیل های‌وارداتی چهار سیلندر در بازار اتومبیل پیکان برجای میگذارد گفت : تصمیم دولت تصمیم بجائی است ، کسی که پول برای خرید اتومبیل دارد حق دارد اتومبیل مورد نیاز خود را بدست آورد بدون آنکه ٥تا٦ ماه در لیست انتظار نوبت‌قرار گیرد .

فکر میکنم این تصمیم لطمه‌ای بمبازار اتومبیل پیکان نزند ، بلکه سبب ایجاد رقابت‌بیشتر شود ، این تصمیم عاملی برای پیشرفت اتومبیل های داخلی است اما دولت باید کنترل وسیعی در مورد بازاراتومبیل وارداتی به عمل آورد تا فروشندگان خارجی با تخفیف های خصوصی ـ که اینگاه تا ٤٠در صد میرسد باعث‌ایجاد دمپینگ نشوندو صنایع داخلی اتومبیل از بین نرود .

مدیر عامل ایران ناسیونال افزود : درحال حاضر تغییری درلیست انتظار اتومبیل های پیکان داده نمیشود ، ولی به تدریج که اتومبیل های نو وارد بازار شود طبعا ازتعداد متقاضیانی که در لیست انتظار قراردارند کاسته میشود و زمان انتظار کاهش می‌یابد و این امر که تعادل واقعی در عرضه و تقاضابوجود خواهد آورد بسیار بجا است و دست واسطه‌ها را از بازاراتومبیل کوتاه میکند .

مدیر عامل ایران ناسیونال گفت : اقدام اخیر دولت در بازار اتومبیل دست دوم تاثیر قاطعی برجای خواهد گذاشت و حقیقت هم اینست که کسی که یکسال از یک اتومبیل استفاده میکند باید هزینه استهلاک آنرا بپردازد نه این که‌کمبود اتومبیل سبب شود، این مبلغ به خریدار بعدی تحمیل گردد و حتی فروشنده مازاد بر استهلاک هم چیزی دریافت کند ،تصمیم دولت‌سبب میشود که بازار اتومبیل دست دوم‌نیزمانند کشورهای‌پیشرفته صنعتی تابع شرایط متعادلی شود .

مدیر عامل ایران ناسیونال افزود :آنچه در مسئله‌اتومبیل مهم است ، اینست که باید متوجه خدمات بعد از فروش بود ، زیرا فروش اتومبیل به خودی خود هیچ امر مهمی نیست .

آنچه مهم است اینست که خدمات بعد از فروش یعنی سرویس و تعمیرو لوازم‌یدکی باندازه کافی در دسترس‌باشد.

در این باره دولت بایدتوجه کافی‌به‌عمل آورد که به‌تناسب واردات اتومبیل لوازم یدکی و تعمیرگاه هم در دسترس صاحبان اتومبیل‌های وارداتی قرار گیرد .

اطلاع تلگرافی

خبرنگار ما در گزارش خود اضافه میکند : در مقررات صادرات وواردات سال‌جاری حداقل سود بازرگانی برای اتومبیل های‌سواری وشکاری وارداتی ٤ـ٦ ٨ سیلندر ٢٠٠ در صد و حداکثر آن ٥٠٠در صد پیش بینی شده است .

امروز در بازار اتومبیل گفته شدکه فروشندگان دست دوم به نمایندگان اعزامی‌شان که برای واردات‌اتومبیل به‌اروپا و بویژه‌آلمان‌رفته‌اند ،تلگرافی تسهیلات جدید را اطلاع‌دادند و از آنها خواستند که فورا برای خرید اتومبیل پژو ، فیات و چند نوع دیگر به کشور های تولید کننده‌بروند.

آگهی

تشکیل اولین مجمع‌عمومی عادی سالانه صاحبان سهام و تاریخ تحویل اوراق سهام

شرکت‌سرمایه‌گذاری‌ملی‌ایران

(سهامی عام)

مجمع‌عمومی عادی سالانه صاحبان سهام‌این شرکت درساعت ١٦ر٣٠ روز سه‌شنبه بیست‌ویکم اردیبهشت ٢٥٣٥ شاهنشاهی درمحل بانك مرکزی ایران واقع‌درخیابان فردوسی تشکیل خواهد شد. ازکلیه سهامداران‌بشرحزیر دعوت مینماید که :

الف : سهامدارانی که اول نام خانوادگی آنان حرف (الف) لغایت(ش) می‌باشددرروزشنبه‌چهاردهم‌اردیبهشت ٢٥٣٥ وسایر سهامداران در روز شنبه هیجدهم اردیبهشت ٢٥٣٥ شاهنشاهی جهت دریافت ورقه سهم وکارت ورود به مجمع، به‌محل شرکت واقع‌درخیابان پهلوی شماره ٥٩٥ (بین تخت طاووس وعباس‌آباد) مراجعه نمایند .

ب: سهامداران محترم هنگام مراجعه جهت دریافت‌ورقه سهم به‌نکات زیر توجه فرمایند:

١ـبرگ پذیره‌نویسی را بهمراه داشته باشند.

٢ـ کسانی‌که بامسمت نمایندگی، قیمومیت برای دریافت کارت ورود وورقه سهم مراجعه‌می نمایند ، میبایست دوبرگ فتوکپی ازمدارك موید سمت خودرا جهت پیوست به‌کارت ورود مجمع دریافت ورقه‌سهام همراه داشته باشند.

٣ـکسانی‌که ولایتا ازطرف صغاربرای دریافت کارت ورود وورقه سهم مراجعه مینمایند، میبایست دوبرگ فتوکپی ازبرگ اول‌شناسنامه‌خود و مولی‌علیه خودو اشخاصی‌که بوکالت ازطرف شخص حقیقی‌یا حقوقی مراجعه مینمایند، دوبرگ فتوکپی ازوکالتنامه تصدیق امضاء شده مربوطه رابایدد تسلیم نمایند. سهامدارانی که‌در شهرستان ها مسکونت‌دارند، در صورتی‌که مایل‌باشند میتوانند آدرس شعبه‌مرکزی بانك‌ملی محل مسکونت‌خودرا باین شرکت اعلام‌تا ترتیب تحویل ورقه سهم آنان‌از طریق شعبه‌مذکور داده شود.

دستور جلسه :

١ـ استماع گزارش هیئت‌مدیره‌و بازرسان شرکت .

٢ـ تصویب ترازنامه سال مالی منتهی به سی‌ام اسفند ٢٥٣٤ .

٣ـ انتخاب بازرسان اصلی و علی‌البدل .

٤ـ انتخاب روزنامه کثیرالانتشار جهت درج آگهی های شرکت .

٥ـ طرح هر موضوع دیگری که در صلاحیت مجمع عمومی عادی‌باشد.

آـ٤٢٨٤ هیئت مدیره

خانه‌ایده‌آل‌خودراسفارش‌دهید

نمایشگاه بین‌المللی تکنولوژی مدرن

از روز ٨ تا ١٥ اردیبهشت

شرکت تکاقند

اینک مرغوبترین نوع خانه‌های پیش ساخته را تقدیم می نماید.

خانه ها از بتون سبک گاسکون و آرماتور فولادی طبق سیستم‌یامن ـ گاسکون، آمریکا که توسط مرکز تحقیقات ساختمان و مسکن وزارت مسکن و شهرسازی تائید شده ساخته می شود و دارای استحکام فوق‌العاده دربرابرکلیه عوامل بخصوص در مقابل زلزله و آتش سوزی است و بعلاوه در برابر سرما و گرما مقاوم و عایق است.

از نظر قیمت با خانه های معمولی رقابت می نماید.

از ویلای پیش ساخته شرکت تکاقند در نمایشگاه بین‌المللی‌تکنولوژی مدرن روبروی درورودی جنوبی جنب سالن شماره ٨ دیدن فرمائید و همانجا خانه ایده‌آل خود را سفارش دهید.

از مجتمع های مسکونی ، شرکت های خانه سازی و شرکت های تعاونی مسکن سفارش با قیمت های مخصوص پذیرفته می شود.

برای کسب اطلاعات بیشتر با عامل فروش شرکت تدافر:

خیابان وزرا ـ خیابان دوازدهم ـ کوچه‌یحیوی پلاک ٧ ـ تلفن٦٢١٣٥١ تماس بگیرید و در روز های نمایشگاه به ویلای ساخته شده روبروی سالن ٨ مراجعه فرمائید.

دانشگاه‌صنعتی آریامهر

پذیرش‌دانشجوی برای‌دورهٔ‌فوق‌لیسانس در مهندسی برق

ازداوطلبانیکه مایل انداز مهرماه٢٥٣٥ به‌برنامه‌فوق‌لیسانس‌دانشگاه‌مهندسی برق به‌پیوندند دعوت میشود برای‌دریافت راهنمای فوق‌لیسانس با دفتر دانشکده مهندسی برق تماس‌بگیرند (صندوق پستی ٣٤٠٦ تهران یا تلفن ٩ـ٩٧٢٠٠١ داخلی ١٧٦) .

شرایط ورود به‌دو ره فوق لیسانس عبارتند از : دارا بودن درجه لیسانس معتبر در مهندسی برق ، پذیرفته شدن در امتحان و مصاحبه و دارا بودن برگ خاتمه خدمت یا معافی از آن (فارغ‌التحصیلان سال جاری مشروط برآنکه سن آنها از ٢٥ سال تجاوزنکند می توانند از معافیت تحصیلی استفاده کنند).

امتحان در ساعت ٨ صبح روز پنجشنبه ٢٠خرداد ماه٣٥ در محل دانشکده مهندسی برق دانشگاه‌آریامهر انجام خواهد شد . برای شرکت در امتحان بایدمدارك زیرتا تاریخ ١٨خرداد به دفتر دانشکده رسیده باشد:

١ـ یك‌برگ فتوکپی شناسنامه یا رونوشت آن

٢ـدو قطعه عکس

٣ـ برگ تقاضانامه تکمیل شده این برگ از دفتر دانشکده مهندسی برق دریافت شود .

کارت شرکت در امتحان از ساعت هفت تا یکربع به‌هشت صبح روز بیستم خرداد در محل در ورودی اصلی دانشگاه آریامهر توزیع خواهد شد .

نتایج انتخاب در آخر خرداد باطلاع داوطلبین‌خواهد رسید .

دانشکده مهندسی برق

آـ٣٨٣٧

اصلاحیه اطلاعیه سازمان حفظ نباتات وزارت کشاورزی و منابع طبیعی

باغداران گرامی

پیرو آگهی قبلی در مورد رعایت اصول باغبانی وبه زراعی در حفاظت درختان میوه‌اطراف تهران‌وانجام سمپاشی پیش بهاره اینك توجه شما رادر مورداولین سمپاشی بهاره درختان میوه ، علیه آفاتی نظیر کرم سیب ـلیسه ـسپردار بنفش ـسپرداروای ـ شته ها ـکنه ـسوسك‌های‌پوستخوارو‌چوبخوارو‌سرخرطومی گیلاس به نکات ذیل جلب می‌نماید :

١ـ درنواحی دشت مانند اشتهارد ـ ملارد ـ شهریار ـورامین ـدی‌وگرمسار اولین سمپاشی بهاره روی کلیه درختان میوه یك هفته الی ١٠ روز پس از ریختن گلبرگها بایکی ازسموم فسفره تماسی‌ویانفوذی توصیه میگردد . در مورد هلو مراقبت‌شودکه‌ازمصرف سموم دیمیتوات ها خودداری گردد . در نقاط آلوده به سفیدك سیب و هلو یك سم قارچ‌کش غیر نفوذی نیز بایستی به سموم فسفره فوق اضافه شود .

٢ـ درنواحی سردسیر مانند شمیران ـکرج ـ نواحی شمالی تهران ـ جاجرودرودهن و جنوب‌دماوند ـ اولین سمپاشی بهاره روی کلیه درختان میوه ١٠ الی ١٥روز پس‌از ریختن گلبرگهای درختان سیب بشرح مذکور در بند یك توصیه میگردد .

٣ـ در نواحی کوهستانی مانند طالقان ـگچسر ـ شمشك ـلواسانات وبخش شمالی دماوند و فیروزکوه اولین سمپاشی بهاره ١٥ الی ٢٠ روز پس از ریختن گلبرگهای درختان سیب بشرح‌مذکوردربندیك‌ضروری است .

نظر به این که در مناطق یاد شده در بند ٣ علاوه برسفیدك سیب‌گاهی بیماری‌لکه سیاه‌سیب‌نیزمشاهده می‌گردد ـ لذا بایستی یك سم قارچ کش نفوذی نیز به‌محلول حشره‌کش توصیه شده اضافه گردد .

در خاتمه توجه باغداران گرامی را به اطلاعیه های منظمی که در این زمینه از طریق جراید ورادیو وتلویزیون ملی ایران انتشار خواهد یافت جلب نموده، وبه اطلاع میرساند که کارشناسان سازمان‌حفظ‌نباتات درتمام مناطق کشور آماده توضیح وراهنمائی باغداران عزیز در موارد فوق‌الذکر می‌باشند .

م الف ٢٧١٥ آـ٤٥٦٦

حوادث

تلفن‌های سرویس حوادث روزنامه اطلاعات: ۳۲۸۲۱۰-۳۲۸۲۲۳-۳۲۸۲۵۶-۳۲۸۳۲۷-۳۲۸۳۳۴ و ۳۱۱۲۱۲

۲۳ فروشنده و استعمال کننده مواد مخدر بدام افتادند

از راست: غلامرضا دولتشاهی ـ سیدمحسن میرابی ـ محمدمحمدکریمی ـ تقی جهادی‌نژاد ـ منصوردهنو ـ محمد محمودی ـ عبدالله سیدی ـ اکبر ظفری ـ هوشنگ فاتحی‌کوگجی وذکری سید مولائی .

اداره مبارزه با مواد مخدراعلام کرد: دربی‌گیری ماموران این‌اداره عده‌ای قاچاقچی واستعمال کنندگان مواد مخدر دستگیر شدند .

ماموران عبدالله سیدی منصوردهنو ـ رضاایمانعلی،اسمعیل بوینا ـ عزت‌مردانچی ـ هوشنگ فرزین ـ کامران نصرالهی و بیوک پاشائی راکه درکار خریدوفروش حشیش واستعمال آن بودند بدام انداختند . همین مامورین جواد جعفری ـ معروف به جواددولابی ـ غلامرضا رستمی ـ هوشنگ فاتحی کوگجی ـ امیرملک محمدی ـ شکراله ـ خلیل‌داربلوطی ـ محمد محمودی ـ اکبر ظفری ـ ناصر پیشی‌یار و مجتبی شریعتی را که مبادرت به خرید و فروش هروئین در نقاط مختلف تهران کرده‌بودند بامقداری هروئین دستگیر کردند . اسماعیل خوش‌اخلاق نیز که در خرید و فروش مواد افیونی دست داشت ، توسط ماموران دستگیر شد .

این عده باپرونده ، به مراجع ذیصلاح فرستاده شدند .

کشف هروئین

ماموران تجسس کلانتری ۲۱ تهران بعد ازظهر دیروز دراطراف پارک آبان و چهارراه شیوا چهارنفر از قاچاقچیان مواد مخدر را بنامهای غلامرضا دولتشاهی معروف‌به‌غلام کوچیکه ، تقی‌جهادی نژاد ، محسن میرائی و محمدمحمد کریمی را دستگیرکردند.دربازرسی بدنی ازدستگیرشدگان سه گرم و ده سانت هروئین بدست آمد .

این عده همراه‌باپرونده متشکله تحویل مقامات قضایی شدند .

گرفتاری تشابه اسمی

زنی که بنام « ناهیدفرشچی» چندی پیش بوسیله ماموران دستگیر شد و خبرش درروزنامه ۱۶ اسفند ماه سال گذشته‌تحت عنوان « زن جوان باهروئین‌و تریاک دستگیر شدند » چاپ شده بود ، بادوشیزه خانم محترمی که دانشجوی انستیتوی مربیان امور هنری‌است متاسفانه همنام بوده و همین مسئله برای این دانشجوی عزیز تولیداشکال کرده است. معاون دادسرای تهران ضمن اعلام موضوع‌همنام بودن این دوتن دیروز اعلام‌کرد که به پرونده ناهید فرشچی (متهم) شخصا رسیدگی کرده وتشابه اسمی اورابا خانم دانشجو تایید میکند .

این زن دریکقدمی مرگ قرار گرفته

زن جوانی‌که‌به بیماری‌عفونت مزمن کلیه مبتلاست ، احتیاج به یک کلیه دارد تا از مرگ حتمی رهایی یابد .

بیمار «الهه هلالی» بیست و هشت ساله است که مادر دو فرزندو معلم دبستان لقمان‌تهران است او دراتاق ۴۲۲ بیمارستان پارس در حال اغماء بسرمیبرد و برای اینکه زنده بماند و اشکهای اندوهبار فرزندان و شوهرش بهشوق زندگی‌تبدیل شود ، و برای اینکه دوباره برای‌تدریس به کلاس درسش باز گردد و به‌بچه‌ها درس‌بدهد، نیازمند یک کلیه است .

نوبر بهاره بستنی
کاتابریگا
ماشین بستنی ساز
ساخت ایتالیا cattabriga
جوابگوی هتل‌ها، رستورانها، سوپرمارکت‌ها باشگاهها، مدارس، فروشگاههای بزرگ، پارک‌ها سینماها، قنادی‌ها، و...و...و...
نماینده انحصاری در ایران بازرگانی آوازه
خیابان شاه روبروی ساختمان آلومینیوم
تلفن ۶۴۴۰۷۴-۶۶۷۱۷۹

قبوض مرحله‌سوم اصلاحات ارضی و قرضه‌های دولتی را خریداریم ۶۶۶۲۶۳ و ۶۶۴۶۱۸ و ۶۶۰۲۰۰

دندانپزشک قلابی زندانی شد

دندان‌سازی‌که‌در امر دندان‌پزشکی دخالت کرده بود ، با شکایت یکی از بیمارانش بازداشت شد .

چندی قبل مردی بنام محسن طوئی ، به نظام پزشکی شکایت کرد و خواستارتعقیب‌یک‌دندان‌ساز شد . این شخص مدعی شدعبداله رضائی ، که در امیریه ایستگاه گنجی دندان سازی دارد ، با گرفتن ۹۰۰ تومان پول از وی دندانهای سالم اوراکشیده و بجای آنها دندان مصنوعی گذاشته‌است. وی گفت : چون موقع قالبگیری دندانها ، دندانساز نتوانسته کار اساسی انجام دهد ، دندانها در دهان من جای نمی گیرد و باعث ناراحتی شده است . این شخص اضافه کرد که چندین‌بار به دندان سازی رضائی رفتم وازاوکه‌مسئول دندان‌سازی است خواستم مجددا دندانهایم را قالبگیری کند و یا اینکه ترتیبی دهد دندانها دردهانم جای بگیرد ولی هربار اواز اینکار خودداری کرد و گفت که بهتر از این نمی‌توانم دندان بسازم . او آخرین بار بمن گفت برو و ازمن شکایت‌کن بازرسان مسئول در پی اعلام شکایت‌بمه‌دندان‌سازی‌«رضائی» رفتند و پس‌از بررسی متوجه‌شدند که او با استفاده از دستگاهی که منحصرا مخصوص دندان‌پزشکان است در کاردندان‌پزشکی دخالت کرده است. در این زمینه‌پرونده‌ای تشکیل شد و روز گذشته همراه متهم به دادیاری تحقیق رفت رضائی نزد « صانعی » دادیار مسئول رسیدگی به پرونده گفت‌من همراه شخصی بنام دکترلهراسبی این دندان‌سازی را اداره میکردم ولی چندی قبل او همکاری خود را بامن قطع کرد اما من بکارادامه دادم . دندانساز باتهام دخالت در امر دندانپزشکی با قرار وثیقه‌ای به مبلغ صدهزار ریال بازداشت شد وروانه زندان گردید .

کارخانه لوستر سازی آتش گرفت

بعدازظهر دیروز،یک کارخانه لوستر سازی متعلق به «علی‌ـ منتظری» در خیابان سپهبد رزم‌آرا نزدیک کارخانه سیمان دچار آتش سوزی شد که ماموران کلانتری شهر ری موضوع آتش سوزی را به ماموران آتش نشانی اطلاع دادند و ماموران آتش نشانی مرکز و شهرری ، جهت اطفای حریق به‌محل عزیمت کردند ، پس از یک سلسله عملیات‌آتش خاموش شد .

در این «حریق» که بر اثر ریختن نفت درچراغ و نزدیک بودن چراغ به بنزین رخداد به کسی آسیب نرسید ولی خسارات مالی ناشی از آن زیاد است که هنوز میزان آن تعیین نشده و تحقیق در این باره ادامه دارد .

مردی که ازشب چهارشنبه سوری فراری بود بازداشت شد

مردی که زن ۲۰ ساله‌یی را در خیابان‌سوار اتومبیل خود کرده بود وپس از گردش در خیابانها اورا همراه خود به بهانه کندن بوته برای شب چهارشنبه سوری به بیابان‌های تهران پارس برد دستگیر شد.

بنا به ادعای این زن که «خدیجه» نام دارد یک روز قبل ازچهارشنبه سوری‌هنگامی که قصد داشت به بیمارستان زنان واقع در خیابان‌شاهرضا برود‌بین‌راه‌مردی که«مسیح‌اله» نام دارد او را به بهانه‌رساندن به مقصد ، سوار اتومبیل‌خود کرده بودو با حرفهای‌فریبنده اورا اغفال کرده و به بهانه تهیه بوته‌شب چهارشنبه‌سوری او را همراه خود به بیابان های تهران پارس برد خدیجه گفت که او پس از فریب من یک هفته نیز مرا در منزل خود نگهداری کرده است .

«محرم» شوهر خدیجه در این مورد گفت خدیجه بقصدرفتن به بیمارستان منزل را ترک‌کرد و یک هفته از او بی خبر بودیم . در این مدت من بهمه کلانتریها رفتم و موضوع گم شدن همسرم را به ماموران اطلاع دادم . بعد از یک هفته یکی از بستگان به منزل ماآمد و گفت که خدیجه در منزل آنهاست و میترسد به خانه باز گردد .

«محرم» اضافه کرد بمحض اطلاع از این موضوع بمنزلی که همسرم در آنجا بودمرفتم و اورا همراه خود بردم او در مورد غیبت یک هفته‌ای خود گفت که «مسیح‌اله» اورا با تهدید چاقو وادار کرده‌که در منزلش بمانم با آدرسی که خدیجه در اختیار شوهرش قرارداد او جهت دستگیری متهم‌به‌منزل رفت ولی«مسیح‌اله» که متوجه این موضوع شده بود خود را مخفی کرد و سرانجام روز گذشته ماموران کلانتری تهران‌نو او رادستگیر کردند و همراه پرونده تنظیمی به دادسرای تهران فرستادند.

لوکاس سی.ای.وی

اطلاعیه

شرکت توزیع وسرویس تندر (سهامی خاص)

نماینده انحصاری کارخانجات

لوکاس ـ سی.ای.وی ـ برایس ـ گرلینك ـ هارتریج ـ آمریکن بوش ـ روزاماستر

نمایندگان خودرا برای تحویل لوازم یدکی برقی ودیزلی مورد مصرف ماشین‌آلات ووسائط نقلیه زیرمعرفی مینماید .

تراکتور جاندیر	JOHN DEER	ای‌ئی‌سی	AEC
اتومبیل لندرور	LAND ROVER	آلیس‌چالمرز	ALLIS CHALMERS
کامیون لیلاند	LEYLAND	آستین	AUSTIN
موتور لیستر	LISTER	موتوراولینگ‌بارفورد	AVELING BARFORD
تراکتور مسی‌فرگوسن	MASSY FERGUSON	هیلمن آونجر	AVENGER
موتور امجی	M.G.	موتور بمفورد	BAMFORD
اتومبیل موریس	MORRIS	بدفورد	BEDFORD
موتور های نافیلد	NUFFIELD	موتور بنفورد	BENFORD
اتومبیل پیکان	PAYKAN	موتور بلاکستون	BLACK STONE
موتور پرکینز	PERKINS	تراکتور بی‌امولو	B.M. VOLO
موتور پیتر	PETER	تراکتور کیس	CASE
اتومبیل رنجرور	RANGE ROVER	کامیون داف	DAF
موتور رولزرویس	ROLLS ROYCE	تراکتور داوید براون	DAVID BROWN
موتور روستون	RUSTON	موتور دورمن	DORMAN
کامیون ولو	VOLVO	موتور فورد	FORD
اتومبیل واکسهال	VAUXHALL	اتومبیل جاگوار	JAGUAR

فروشگاه و تعمیرگاه مرکزی : تهران.خیابان قزوین ایستگاه امامزاده حسن پلاك۱۶۸۲ تلفن ۹ـ۵۴۷۶۸۸ فروشگاه‌شماره یك خیابان امیر کبیر پلاك۸۲ ودرشهرستانها به نمایندگان این‌شرکت بشرح‌زیر مراجعه فرمائید :

ردیف	نام شهرستان	نام و نام خانوادگی نماینده	شماره تلفن
۱	آبادان	آقای هاشم فولادگر	۲۳۸۳۳
۲	اراک	آقای عباس غفوری	۲۲۷۵۵
۳	اردبیل	آقای علی نجف زاده	۳۱۶۴۲
۴	اصفهان	آقای احمد صرافان	۲۱۱۲۱
۵	الیگودرز	آقای یداله صادقی	۱۲۷
۶	اهواز	آقای سید علی موسوی	۲۳۸۶۳
۷	بابل	آقای عبدالمجید تصدیقی	۲۹۱۰-۳۹۰۳
۸	بجنورد	آقای محمد یزدانی	۱۹۱
۹	بروجرد	آقای عباس ترمه‌چی	مکروویو
۱۰	بندرعباس	آقای حسن کمال زاده و احمد میرزاده	۳۳۶۴
۱۱	تبریز	آقای محسن شریف پور	۴۳۹۵۸
۱۲	جیرفت	آقای سید ضیاءاله سیاح	۲۶۸
۱۳	چالوس	آقای علی عبدالحسینی	۲۶۹۸
۱۴	خرم‌آباد	آقای علی‌اکبر جلائی	۲۶۵۳
۱۵	دزفول	آقای نعمت‌اله ایزدی	۲۹۱۱
۱۶	رشت	آقای حسین رفیعی	۲۵۵۸۳
۱۷	رضائیه	آقای اسداله توتونچی افشار	۲۹۹۱-۲۱۷۱
۱۸	زاهدان	آقای سردار آمریک سنگه	۲۹۴۳
۱۹	زنجان	آقای صادق امیدوار	۴۵۱۵۹
۲۰	ساری	آقای رضا فهیمیان	۲۷۷۸
۲۱	سنندج	آقای عارف‌کمانگر وفتح‌اله رعدی	۳۲۰۳
۲۲	سبزوار	آقای عبدالحسین نجفی حکم‌آبادی	۲۸۷۱
۲۳	سیرجان	آقای احمد میرزاده	۵۱۱
۲۴	شاهپسند	آقای محمدعلی بهشتی	مکروویو
۲۵	شاهپورآذربایجان	آقای‌هاشم‌هاشمی	۷۸
۲۶	شاهرود	آقای محمود کامرانی	۲۸۹۴
۲۷	شهسوار	آقای حجت جعفرنژاد	۲۸۸۳
۲۸	شیراز	آقای علیرضا پریاوی	۲۳۸۵۸
۲۹	شهرکرد	آقای محمود عابدپور	مکروویو
۳۰	قزوین	آقای حاج محمدباقر صداقت	۴۴۶۴
۳۱	قم	آقای جواد تقی پناهی	۵۰۲۹
۳۲	کرمان	آقای محمود سیستانی پور	۲۱۲۵
۳۳	کرمانشاه	شرکت ایران ویلز	۳۸۸۶
۳۴	گرگان	آقای بابکن هاراطونیان	۲۹۳
۳۵	لاهیجان	آقای یوسف قاری پور	۲۷۵۵
۳۶	مشهد	آقای محمود و محمد امین	۴۲۹۰۰
۳۷	ملایر	آقای عبداله حق‌پناه	۲۵۹۴
۳۸	همدان	آقای حسین ابراهیمی	۲۹۹۶
۳۹	یزد	آقای علی بهادری	۴۵۸۰
۴۰	زابل	آقای عباسعلی خراشادی	۸۷
۴۱	نهاوند	آقای جمشید رجبپور	۱۲۳
۴۲	کاشان	آقای حسین ارسلان	۴۲۰۳
۴۳	میانه	آقای منوچهر پورصفر	۲۲۰
۴۴	بم	آقای زین‌العابدین افلاطونیان	۶۰۱ و ۱۴۶

اثری بی نهایت پرخرج ـ باشکوه ـ حادثه‌ای وجذاب‌از‌تاریخ‌پرآشوب گذشته.. موقعیکه زنان زندانی جزیره شیطان در مقابل ظلم و جور قد علم کردندوحماسه‌ای جاودانی بوجود آوردند .

از امشب فقط در سینما متروپل

گای مدیسون ـ میشل مرسیه
پل مولر ـ ماریزا بان در فیلم رنگی
زندانیان جزیره شیطان

قبول نماینده پخش وفروش روغن زیتون بین‌المللی کریستال پرفروش‌ترین ، روغن زیتون در تهران ومرکزاستانها وشهرستانها نماینده اعضای شعبه پخش و فروش میپذیرد . علاقمندان پیشنهادات ، خود را به صندوق پستی ۲۸۷۹ر۴۱ـ ۱۴۱۵۵ تهران ارسال‌فرمایند .
KRISTAL INTERNATIONAL OLIVE OIL

امشب فقط در سینما کاپری

علی نصیریان در
خوابنامه رحمان
سرایدار
باشرکت
فیلمی از خسرو هریتاش
سعید کنگرانی نسرین قدیری
اسمعیل داورفر و پری امیرحمزه

سرایدار ، فیلمی برای آشتی تمامی مردم ، باسینمای وطنمان . نه با اداواصول‌های آنچنانی و نه‌با بزن و بکوب‌های همیشگی .سرایدار ،فیلم زندگی‌است ، سرایدار ،خود زندگی‌است . هنگام‌تماشای سرایدار ،هیچکس احساس غریبی نمیکند .فیلم سرایدار ، آرتیست دارد ولی آرتیست بازی ندارد . سرایدار ، حرف‌های‌گنده‌گنده نمی‌زند ، یک فیلم راحت ،از زندگی مردمانی است‌که‌می‌شناسیم و دوستشان داریم .

پروا
سوزی یاشار
زند
وکیل
گروه‌بندری خوزستان
تلفن ۸۲۰۰۲۴

از امشب در سینما متروپل
گای‌مدیسون ـ میشل‌مرسیه در فیلم رنگی
زندانیان جزیره شیطان
در آگهی‌روز گذشته‌جمله تماشای این فیلم برای اشخاص کمتر از ۱۸ سال ممنوع است در این آگهی گذاشته شده بود که اشتباه بود و بدینوسیله‌تصحیح میشود

درهرکجا که هستید: انگلیسی بیاموزید با نوارهای کاست همراه با کتاب
تهران صندوق پستی ۱۴۳۵-۱۳
تلفن ۳۰۵۲۰۰
بروشور مجانی ارسال میگردد.

مجالس ترحیم

بانهایت تاثر درگذشت مرحومه فاطمه قهرمان مادر گرامی همسندیکائی عزیز محسن قهرمان عضو هیئت مدیره صندوق رفاه این سندیکا را باطلاع میرساند.
برای شادی روح آن مرحومه مجلس ترحیمی از ساعت ٤ تا ٦ بعد از ظهر پنجشنبه درمسجد مجدمنعقداست.
سندیکای نویسندگان و خبرنگاران
آ ـ٤٤٤١ ۲ـ۲

یکی از بانوان خیر و نیکوکار حوزه انتخابیه ما روانشاد **فاطمه قهرمان** مادری که با تربیت فرزندان شایسته، عمری را درراه خدمت و فداکاری طی کرده و هموارهمنشاء اثر نیک بود- درگذشت و از این ضایعه اسفناک همهمتاثرند.
با تسلیت بهجناب آقای دکتر احمد قهرمان استادبیولوژی دانشکده علوم دانشگاه تهران فرزند بزرگ آنمرحومه ودیگر بازماندگان فقیده سعیده- بدینوسیله باطلاع همشهریان عزیز ودوستان گرامی میرساند که مجلس ترحیم زنانهومردانه آن روانشاد ازساعت ٤تا٦ بعداز ظهر پنجشنبه در مسجد مجد منعقد است.
نمایندگان بابل در مجلس شورای ملی
نظامالدین بزرگزاده- دکتر مهین صنیع- دکتر قدرتاله واحدی.

بانهایت تاثر وتاسف درگذشت مادر گرامی دوستعزیز محسن قهرمان را باطلاع میرساند.مجلس ترحیم آن روانشاد ازساعت ٤تا٦ بعدازظهر پنجشنبه در مسجد مجدمنعقداست.
رضا مرزبان. طاهر طاهریان. محمد حسین آلابراهیم. علی پاداش. اسمعیلی. جلال هاشمی. ناصر خدابنده. فرخی. ستایش. خلخالی. ایقانی.

دوست و همکار عزیز ما محسن قهرمان با درگذشت مادر گرامی خود عزادار است.
علاقمندان به «مقام مادر» برای دلداری بهفرزندان مادری شایستهوبزرگوار ازساعت ٤تا٦ بعدازظهر پنجشنبه درمسجد مجد حضور خواهند یافت.
گروه خبرنگاران پارلمانی

درکمال تاثر وبا اندوه بسیار درگذشت مادر عزیز و مهربان خود شادروان **فاطمه قهرمان** را به آگاهی دوستان و بستگان عزیز میرساند.
از ساعت ٤ تا ٦ بعد از ظهر پنجشنبه مجلس ترحیم زنانه و مردانه آن روانشاد در مسجد مجد منعقد است.
حسین قهرمان ـ احمد قهرمان ـ محسن قهرمان ـ طاهره قهرمان (نوروزی) ـ ملیحه قهرمان (پورمهر) ـ سهراب قهرمان ـ مهری قهرمان ـ ابراهیم قهرمان.
آ ـ ٤٤٤٣ ۲ـ۲

بدینوسیله با تاسف بسیار درگذشت مرحومه **فاطمه قهرمان** بزرگ خانواده خود را باطلاع عموم دوستان و بستگان میرساند. مجلس ترحیم زنانه و مردانه آن مرحومه از ساعت ٤ تا ٦ بعدازظهر پنجشنبه در مسجد مجد منعقداست.
خانواده های : قهرمان ـ مجیدی ـ پورمهر ـ نوروزی ـ غفوریان ـ طلوعی ـ کامکار ـ دکتر هورفر ـ دکترملکی ـ اعظممنش ـ توتونچی ـ رحیم زاده ـ صفری ـ دیانتی.
آ ـ ٤٤٤٥ ۲ـ۲

بانهایت تاسف درگذشت بانو رقیه شادپور همسر ومادرمان را به آگاهی می رسانیم ، مجلس ترحیم زنانه و مردانه روز پنجشنبه ۹اردیبهشت ماه ازساعت ٤تا٦ بعد ازظهر در مسجد الجواد واقع در میدان ۲۵ شهریور منعقد خواهد بود.
عباسقلی شادپور. شامل شادپور. کامل شادپور. صغری شادپور (پورسرابی). منور شادپور.
آـ٤٦٣٧

بانهایت تاسف درگذشت بانو رقیه شادپور مادر گرامی آقای دکترکاملشادپورمعاونسازمانسپاهبهداشت ومراکزبهداشت روستایی رابه اطلاع آشنایان و همکاران می رساند. مجلس ترحیم زنانه و مردانه روز پنجشنبه ۹ اردیبهشت ماه از ساعت٤ تا ٦ بعد ازظهر در مسجد الجواد واقع در میدان ۲۵ شهریور منعقد خواهد بود.
دکتر عبدالحمید امامی
آـ٤٦٣٨

بانهایت تاسف درگذشت بانو رقیه شادپور مادر گرامی آقای دکترکاملشادپورمعاونسازمانسپاهبهداشت ومراکزبهداشت روستایی رابه اطلاع آشنایان و همکاران می رساند. مجلس ترحیم زنانه و مردانه روز پنجشنبه ۹ اردیبهشت ماه از ساعت٤ تا ٦ بعد ازظهر در مسجد الجواد واقع در میدان ۲۵ شهریور منعقد خواهد بود.
دکتر ابهری. جواد کلانتری. دکتر مهرابیان. دکتر منصور. دکتر وفایی.
آـ٤٦٣٩

باکمال تاسف درگذشت مادر ارجمند آقای **دکتر کاملشادپور** عضو هیات مدیره شرکت سهامی درمان و بهداشت راه آهن را به اطلاع می رساند. مجلس ترحیم آن مرحومه روز ٥ شنبه ۹ اردیبهشت از ساعت ٤ تا٦ بعد از ظهر در مسجد الجواد واقع در میدان ۲۵ شهریور منعقد است.
هیات مدیره شرکت سهامی درمان و بهداشت راهآهن
آـ٤٦٤٠

بانهایت تاثر درگذشت مادر گرامی آقای **دکتر کامل شادپور** رابه اطلاع میرساند. مجلسترحیمآن مرحومه روز پنج شنبه ۹ اردیبهشت ماه از ساعت ٤ تا٦ بعد ازظهر در مسجد الجواد واقع در میدان ۲۵ شهریور منعقد است.
دکتر آسایش . حمید اسکندانی. دکتر پرویز پور . دکتر پیلهرودی. دکتر هوشمند.
آـ٤٦٤١

بانهایت تاسف درگذشت بانو رقیه شادپور را بهاطلاع می رساند . مجلس ترحیم زنانه ومردانه روز ٥ شنبه ۹اردیبهشت از ساعت ٤ تا٦ بعد ازظهر در مسجد الجواد واقع در میدان ۲۵ شهریور منعقد است.
فاطمه قوامیان. پریوش قوامیان(شادپور). مهندس رکنالدین قوامیان. مهندس شمسالدین قوامیان.
آـ٤٦٤٢

بانهایت تاسف درگذشت بانو رقیه شادپور را به آگاهی می رساند.مجلس ترحیمزنانهومردانه روز پنجشنبه ۹ اردیبهشت ماه از ساعت ٤تا٦ بعد از ظهر در مسجد الجواد واقع در میدان ۲۵ شهریور منعقد خواهد بود.
خانواده های: شادپور. پورسرابی. قوامیان. ضیابخش. مهادی. مداح. سعید فرجی. حسین پورمطلق .احرار. ممتازی. نارچی.
آـ٤٦٣٦
اطلاعات : مصیبت وارده را بخانواده های شادپور و سایر وابستگان تسلیت میگوید.

فوت مرحوم آقای **عطاءالله ابوالقاسمی الموتی** را باطلاع دوستان و آشنایان میرساند.
مجلس ختم آن مرحوم از ساعت ٤ تا ٦ بعد از ظهر روز پنجشنبه ۹ اردیبهشت ماه در مسجد ولی عصر واقع در خیابان حشمتالدوله برگزار میگردد.
محمود ابوالقاسمی ـ حاج علی ابوالقاسمی ـ عذرا ابوالقاسمی ـ منصور ابوالقاسمی ـ مسعود ابوالقاسمی ـ علی ابوالقاسمی ـ علیمحمد ابراهیمی ـ ایرجدقیقی ـ بهمن رحیمی ـ علی فلاح ـ عیسی باقری ـ سهراب آقائی ـ مروارید آقائی ـ زینت آقائی ـ محمودی.
آ ـ ٤٤١٠ ۲ـ۲

بازرگانی ابوالقاسمی فوت مرحوم آقای **عطاءالله ابوالقاسمی** پدر آقای محمود ابوالقاسمی مدیر موسسه بازرگانی ابوالقاسمی را باطلاع دوستانو آشنایان میرساند.
مجلس ختم آن مرحوم از ساعت ٤ تا ٦ بعد از ظهر روز پنجشنبه ۹ اردیبهشت ماه در مسجد ولی عصر واقع در خیابان حشمتالدوله برگزار میگردد.
کارمندان و کارکنان بازرگانی ابوالقاسمی
آ ـ ٤٤١٢ ۲ـ۲

بانهایت تاسف وتاثر درگذشت مرحومه مغفوره **بانوعذرا رستگار** را باطلاع دوستان و آشنایان میرساند.
مجلس ختم زنانه و مردانه آن مرحومه ساعت ۱۲ الی ۱٤ روز پنجشنبه نهم اردیبهشت ماه در مسجدالجواد واقعدر میدان ۲۵ شهریور برگزار میگردد.
خانواده های : رستگار ،عطار ، ماکوئی ، آذرعسگری، مدیری ، شادبخت ، مستشاری ، قربانیان ، اکبرزاده ، عطاریان.
آـ۲۱۵۷

بانهایت تاسف و تاثر درگذشت مرحوم **حسین آرام** پدر بزرگوار جناب آقای نعمتالله آرام مدیر عامل این شرکت را به اطلاع میرساند . مجلس ترحیم مردانه و زنانه آن مرحوم روز پنجشنبه نهم اردیبهشت ماه از ساعت ۲ الی ٤ بعد از ظهر در مسجد مجد منعقد میباشد .
شرکت سهامی پخش بافته های ایران
آ ـ ٤٦٥١

بانهایت تاسف و تاثر درگذشت مرحوم حسین آرام پدر بزرگوار جناب آقای نعمتالله آرام عضو هیئت مدیره این شرکت را به اطلاع میرساند . مجلس ترحیم مردانه و زنانه آن مرحوم روز پنجشنبه نهم اردیبهشت ماه ازساعت ۲ الی ٤ بعد از ظهر در مسجد مجد منعقد میباشد .
شرکت سهامی ایران تکستایل
آ ـ ٤٦٥٢

بانهایت تاسف و تاثر درگذشت مرحوم حسین آرام پدربزرگوار جنابآقای نعمتاللهآرام عضو هیئت مدیره این شرکت را به اطلاع میرساند . مجلس ترحیم مردانه و زنانه آن مرحوم روز پنجشنبه نهم اردیبهشت ماه ازساعت ۲ الی ٤ بعد از ظهر در مسجد مجد منعقد میباشد .
شرکت سهامی خاص نیتینگ ایران

بانهایت تاثر و تاسف درگذشت مرحوم **حسین آرام** پدر بزرگوار جناب آقای نعمتالله آرام مدیر عامل شرکت پخش بافته های ایران را به اطلاعمیرساند . مجلسترحیم مردانه و زنانه آن مرحوم روز پنجشنبه نهم اردیبهشتماه از ساعت ۲ الی ٤ بعد از ظهردرمسجد مجد منعقد میباشد.
شرکت سهامی مخمل ابریشم کاشان

باکمال تاسف و تالمدرگذشت مرحوم مغفور **آقایحسینآرام** ابوی گرام جناب آقای نعمتالله آرام را بهاطلاع میرساند. مجلس ترحیم زنانه و مردانه آن مرحوم روز پنجشنبه ۹ اردیبهشت ماه جاری از ساعت ۲ تا ٤ بعد از ظهر درمسجد مجد منعقد میباشد .
شرکت سهامی صنایع کاشان
شرکت سهامی صنایع اراج

باکمال تاسف و تاثر فوت ناگهانی مرحوم **حسین آرام** پدر بزرگوار جناب آقای نعمتاله آرام مدیر عامل شرکت سهامی پخش بافته های ایرانرا بهاطلاع میرساند . مجلس ترحیم مردانه و زنانه آن مرحوم روزپنجشنبه ۹ اردیبهشت ماه از ساعت ۲ الی ٤ بعد از ظهر در مسجد مجد منعقد میباشد .
گروه صنعتی بهشهر

بانهایت تاسف درگذشت همسر و پدر عزیزمان مرحوم **حسین آرام** را باطلاع بستگان و آشنایان میرساند . مجلس ترحیم مردانه و زنانه آن مرحوم روز پنجشنبه ۹ اردیبهشت ماه از ساعت ۲ تا ٤ بعد از ظهر در مسجد مجد منعقد خواهد بود .
فاطمه نگهبانی ـ نعمتالله ـ مریم ـ طاهره ـ محمدعلی ـ ملیحه ـ وجیهه ـ نسرین ـ محمود ـ احمد ـ مسعود و سعید آرام.

بانهایت تاسف درگذشت مرحوم حسین آرام را به اطلاع بستگان و آشنایان میرساند . مجلس ترحیممردانه و زنانه آن مرحوم روز پنجشنبه ۹ اردیبهشت ماه از ساعت ۲ الی ٤ بعدازظهردر مسجد مجد منعقد خواهدبود.
خانواده های : آرام ـ اعجهپور ـ طریقی مقدم ـ نگهبانی ـ پوراصغری ـ طوفانی ـ پاکطریق ـ حمزوی ـ اسفندیاری ـ انتظار ـ پرساد ـ اعزازی ـ جلالئیفر.

بانهایت تاسف درگذشت مرحومه مغفوره **بانو افسر متشرعی** را باطلاع میرساند. مجلس ترحیم زنانه ومردانه روز پنجشنبه ۹ر۲ر۲۵۳۵ از ساعت ٥ر٤ الی ٥ر٦ بعدازظهر درمنزل آنمرحومه واقع در خیابان وزراء ـ پلاک ۲۱٤ جنب پارک ساعی- مقابل خیابان بیست ویکم برگزار میگردد .
خانوادههای : متشرعی. شیخ رضائی. تدین. برومند. مجیدی. فخوری. زبرجد. هوشمند. حسینعلی برومند.انتظام. غفاری. یزدی.
اطلاعات: مصیبت وارده را بخانوادههای متشرعی و سایر وابستگان تسلیت میدهد .
آ ـ ۲۱۲۳ ۲ـ۲

بانهایت تاثر و تاسف درگذشت شادروان **بانو ماهرخ رحمانی (مامگرفته)** همسر آقای حبیبالله رحمانیرا باطلاع دوستان و خویشان میرساند .
مجلس ختم آن مرحومه روز پنجشنبه نهم اردیبهشت ماه از ساعت ۳ تا ٥ بعد از ظهر در بلوار الیزابتکنیسای ابریشمی منعقد میشود .
خانوادههای : رحمانی ـ مامگرفته ـ حدوت ـ ناقی ـ فرزام ـ سومخ ـ آجودان پور ـ شناسا ـ و خانوادههای وابسته .

باکمال تاسف وتاثر درگذشت مرحوم **حاج ابوالفضل رستگار** یکی از افراد باسابقه و خیر این صنف را باطلاع همکاران گرامی میرساند . مجلس ترحیم روز پنجشنبه نهم اردیبهشت ماه جاری از ساعت چهار الی شش بعد از ظهر در مسجد ارک برقرار است . از همکاران محترم تقاضا دارد در مجلس مزبور شرکت فرمایند .
رئیس اتحادیه صنف فروشندگان ظروف بلور ـ چینی ـ لوستر
آـ۲۱۷۹

بانهایت تاسف درگذشت مرحوم **حاجی ابوالفضل رستگار** رااطلاع بستگان و آشنایان میرساند
مجلس ترحیم آن مرحوم در روز پنجشنبه ۹اردیبهشت ماه از ساعت ٤الی ٦بعدازظهر در مسجد ارک برگزار میگردد.
دکتر حسن رستگار ،فروغ رستگار ، حمید رستگار ، محمد رستگار ،علی رستگار پور ، محمود رستگارپور ،علی سادات هاشمی ، حاجی رمضان امامی ، دکتر احمد قزلباش، تقی قاسم شاهی، رحمتالله فرنوش ، حاجی اسماعیلچیتساز، حاجی محمددیانی ، مهندس محمدعلی گمینی ، احمدگمینی، حاجی مهدی رستگارپناه ، حاجی محمد حسن گمینی، احمدکنی، حاجی مسعود گمینی ، سید محمود میرید، مهندس حسین هنربخش ، حاجیسید مصطفی مقدادی ، حاجی حسینگمینی، حاجی منصور دیانی ، حسین ترکان ، حسین زندی ، حاجی حسین دیانی، حاجی حسن دیانی ،اخوان ، رستگار پناه ، حاجی فضلالله خراسانی ، حاجی حسین نوائی و خانواده های : لاجوردی ،فیضفر، حاجی میرزامسیح ، محمدی ، ضرابیان .
آ ـ ٤٤٩٠ ۲ـ۲

بانهایت تاسف و تاثر درگذشت شادروان **ناصر معاضدی** رااطلاع دوستان و بستگان گرامی میرساند .
هزینه مجلس ترحیم و شب هفت بمصرف امور خیریه خواهد رسید ضمنا خویشان و دوستان بعد از ظهر روز پنجشنبه نهم اردیبهشت از ساعت ٥تا۷ در منزل واقع درسید خندان ـ خیابان خواجه عبدالله انصاری کوچه زمردیان به سوگ نشسته و خاطرهاش را گرامی میدارند
خانواده معاضدی ، مرعشی و فامیل های وابسته
اطلاعات : مصیبت وارده را بخانوادههای معاضدیتسلیت میگوید

پرسه

باندوه فراوان درگذشت روانشاد **شیرین خدارحم ورزا** همسر ومادر و خواهرمان را باطلاع بستگان وآشنایان می رساند. مجلس پرسه روزماه ایزد و اردیبهشت ماه برابر شنبه یازدهم اردیبهشت ۲۵۳۵ ازساعت ۳تا٥ پس از نیمروز در تالار ایرج واقع در خیابان استالین- کوچه زرتشتیان برگزار میگردد .
فریدون گودرز ورزا. مروارید. رستم و بهرام و مهربانو ورزا. بانو هرمزان. دینیار و کیخسرو هرمزان و بستگان . لعل حقیقت. دکتر کیخسرو کیخسروی. منوچهر مهرانی . بریزاد پرویزیان. شامجهان گودرز ورزا. اردشیر جهانیان. مهربان ورزا. خانوادههای: حقیقت. کیخسروی. مهرانی.
آـ۲۲۰۳
اطلاعات : مصیبت وارده را به خانوادههای عزادار تسلیت میدهد .

بانهایت تاسف وتاثر درگذشت مرحوم **عبدالعلی گودرزی** (مربی کشتی) را باطلاع ورزشکاران و دوستان میرساند.
برای شادیروح آنمرحوم مجلس ترحیمآنشادروان پنجشنبه ازساعت ۳تا٥ بعدازظهر در مسجد حاجی الفتح (میدان شاه) منعقد میباشد .
مهدی شیرگیر. ناصر آرین. اصغر زبردست. علیعربزاده. محمدعلی احمدخانلو . حسین معاونیان. محمد محمدی. محمد رضا نیکآئین. رضا افصحی. علیکردبچه. حاجمحمدمحمدی. جواد شیرگیر. سیدحسن قراب روشنبین.محمد رضاتیموری.
آـ۲۱۷۷
اطلاعات: مصیبت واردهرا بخانوادههای عزادار تسلیت میدهد .

درگذشت بسیار تاثرانگیز جوان ناکام شادروان **سیدعلی نقیب زاده طباطبائی نائینی** شهردار بهار همدان و برادر دوست بسیار ارجمندم جناب آقای سید حسن نقیب زاده طباطبائی نائینی که براثر تصادف اتومبیل برحمت ایزدی پیوسته است باستحضار کلیه آشنایان ودوستان میرساند.
مجلس ترحیم فقید سعید از ساعت ۲ تا ٤ بعد از ظهر پنجشنبهٔ ۹ اردیبهشت ۲۵۳۵ در مسجد الجواد منعقداست.
دوستان معظم با تشریففرمائیخود موجبتسلی بازماندگان آن مرحوم خواهند شد .
اسمعیل رحیمی لاریجانی ـ نماینده مجلس شورایملی

جمعیت نائینی و انارکیهای مقیم تهران باکمال تاسف درگذشتنابهنگام مرحوم **سید علی نقیب زاده نائینی** شهردار بهار همدان و فرزند مرحوم نقیبالسادات نائینی و برادر جناب آقای سید حسن نقیب زاده طباطبائی عضو هیات مدیرهٔ جمعیت را باطلاع میرساند . مجلس ترحیم آنمرحوم از ساعت ١٤ تا ١٦ روز پنجشنبه نهم اردیبهشت در مسجد الجواد برگزار میشود . شرکت در مجلس مزبور فریضه دینی و اخلاقی همه همشهریان گرامی خواهد بود .
رئیس هیات مدیره دکتر عبدالرضا نائینی

تقدیر فرصت نداد **سید علی نقیب زاده نائینی** شهردار پرتلاش بهار سی و چهارمین بهار زندگی را بپایانرساند و در طلیعه اردیبهشت که میآید تا خبر به ثمر رساندن یکی دیگر از طرح های عمرانی را بمردم بهار نوید دهد دربین راه عزرائیل پرشتاب جادهها جانش را گرفت و آرزو های جوانیش را بزیرچرخ های سنگین خود کشید .
خانواده های : نقیب زاده ـ جفعری نائینی ـ طباطبائی ـ نائینی ـ سجادی نائینی ـ صفینیا نائینی ـ بنیطبا نائینی ـ قادریان ـ مصباحی نائینی ـ وکیلیان نائینی ـ مهام ـ امامی نائینی ـ فاطمی نائینی ـ فرتاش ـ نجیمینائینی ـ محتشمی نائینی ـ قاضینور نائینی ـ صدری طباطبائی ـ علوی نائینی ـ کاظمی ـ قوام زاده ـ نوشیروان ـ سمیعی ـ عمیدی نائینی ـ جوانبخت ـ صدری نائینی ـ منوچهری نائینی ـ فروتن نائینی ـ نصیری نائینی .
سوگ اورا از ساعت ۲ تا ٤ بعد از ظهر روزپنجشنبه نهم اردیبهشت ۲۵۳۵ درمسجد الجواد (میدان بیست و پنج شهریور) برپا میدارند تا برای دوستان و همشهریان عزیز امکان همدردی با بازماندگان فراهم باشد .

بانهایت تاسف درگذشت ناگهانی همسروپدر عزیزمان شادروان **علیاصغر اسفندیاری** رااطلاع فامیل و دوستان و آشنایانمی رساند .
مجلس ترحیم زنانه و مردانه آن مرحوم از ساعت ٤ الی ٦بعد از ظهر روز شنبه ۱۱ر۲ر۲۵۳۵ در خانقاه صفی علیشاه منعقد خواهد بود، ضمنا مراسم شب هفت از ساعت ٤ تا ٦ بعد ازظهرروزیکشنبه ۱۲ر۲ر۲۵۳۵ در شبستان شماره ۲ بهشت زهرا برگزار خواهد شد.
خانم خانمها احتشامی. نصرالله اسفندیاری. مهین اسفندیاری (جلیلی). فرهاداسفندیاری. غلامرضا اسفندیاری.محمداسفندیاری. شهناز اسفندیاری.

بانهایت تاسففوت ناگهانی مرحوم **علیاصغر اسفندیاری** بزرگ خاندان اسفندیاری رااطلاع کلیه فامیل و دوستان و آشنایان میرساند. مجلس ترحیم زنانه ومردانه آن مرحوم از ساعت٤تا٦ بعد ازظهر روز شنبه ۱۱ر۲ر۲۵۳۵ در خانقاه صفی علیشاه منعقد خواهد بود ضمنا مراسم شب هفت از ساعت ٤تا ٦ بعد ازظهر روز یکشنبه ۱۲ر۲ر۲۵۳۵ در شبستان شماره ۲ بهشت زهرا برگزار خواهد شد .
خانواده های : اسفندیاری. احتشامی. جلیلی. رشیدی. مرتضوی . فلاحی. اصلانی. همتیار. افشار.
اطلاعات : مصیبت وارده را بخانواده های اسفندیاری و سایر وابستگان تسلیت میگوید.

با قلبی آکنده از تاثر درگذشت همسر وپدر بزرگوار خود شادروان **دکتر ذبیحالله طبیب زاده** را باستحضار عموم بستگان و دوستان میرساند . مجلس ترحیم آن فقید سعید در روز پنجشنبه ۹ر۲ر۲۵۳۵ از ساعت ۳ تا ٥ بعد از ظهر در کنیسای یوسفآباد واقع در خیابان محمدرضا شاه پهلوی خیابان ۱٥ منعقد است .
فرخ (ارسطو زاده) ـ شهلا ـ شیدا ـ شیلا وشهراد طبیب زاده .

باکمال تاثر و تاسف درگذشت دوست عزیز و همکار ارجمندخودشادروان **دکترذبیحاللهطبیب زاده** را باستحضار کلیه دوستان و همکاران میرساند .
مجلس ترحیم آن فقید سعید در روز پنجشنبه ۹ر۲ر۲۵۳۵ از ساعت ۳ تا ٥ بعد از ظهر در کنیسای یوسفآباد واقع در خیابان محمدرضا شاه خیابان ۱٥ منعقد است .
دکتر محمود رکنی ـ دکتر نجاتالله درویش ـ دکتر پرهامی ـ دکتر جزایری ـ دکتر عیوض زاده ـ مهندس فهیمیان ـ ابراهیم کهنیم .

بانهایت تاسف و تاثر درگذشت نابهنگام و غمانگیز **دکتر ذبیحالله طبیب زاده** را باطلاععمومبستگان ودوستان میرساند .
مجلس ترحیم آن فقید سعید در روز پنجشنبه ۹ر۲ر۲۵۳۵ از ساعت ۳ تا ٥ بعد از ظهر در کنیسای یوسفآباد واقع در خیابان محمدرضا شاه خیابان ۱٥ منعقد است .
خانواده های : طبیب زاده ـ ارسطو زاده ـ اعتماد ـ امید ـ اوهب صیون ـ استیونکی ـ اسحاقیان ـ آقائی پور ـ لالهزاری ـ امیریان ـ فرهادی ـ نیداود ـ موسی .
اطلاعات ـ مصیبت وارده را به خانواده های طبیب زاده و سایر وابستگان تسلیت میگوید .

یادبود

بمناسبت چهلمین روز درگذشت جوان ناکام **شاپور ظروفچیان** مراسمی از ساعت ۱ونیم تا۲و نیم بعداز ظهرروز پنجشنبه نهم اردیبهشت در سالنشماره ۱ بهشت زهرا برگزار میشود .
خانواده ظروفچیان و خانواده های وابسته
۲۱٥۹ـ

گل بیک عمر دراین باغ پدید آمد ورفت
بلبل فغانزد و برخاک نفرین کرد
ای خاک تیره دلبر ما را عزیزدار
این نورچشم ماست که دربرگرفتهای

هنوز هم پساز گذشت یکسال برایمان قابل تصور نیست کهترا ازدست دادهایم دراین یک سال با خاطرات تو عمریرا گذراندیم بیادتوبرمزار تو (منصوره آهنیانمقدم) روزپنجشنبه نهماردیبهشت ماه جاری ازساعت ۳ونیم الی ٥ونیم درحضرت عبدالعظیم امامزاده حمزه جمع خواهیم شد .
همسر تو سید خلیل تقوی وفرزانت
آـ۸۷۲

بمناسبت شب هفت جوان ناکام شادروان **هوشنگ عظیمینیا** مدیر بنگاه باربری عظیمی خرمشهر، فرزند حاج عبدالعظیم عظیمینیا مراسمی ازساعت ۲ونیم تا ٤ونیم روز پنج شنبه ۹ر۲ر۲۵۳۵ برمزار آن مرحوم واقع در باغ بهشت علی بن جعفر شهرستان قم منعقد میباشد .
شرکت اقوام ودوستان درمراسم مذکور موجب شادی روح آن مرحوم وتسلی بازماندگان خواهد بود وسیلهایاب وذهاب از ساعت ۹تا۱۰ صبح روز مزبور درمحل میدانکندی کوچه عظیمی منزل حسن عظیمینیا- عموی آنمرحوم آماده میباشد .
عبدالعظیم عظیمینیا وبانو وخانوادههای وابسته
آـ٤۲۸۸

تسلیت

خانواده محترم مسیحا ـ نوری ـ ذوقی
باکمال تاسف و تاثر مصیبت و اردهراتسلیت میگوئیم.
علینقی آرمان ـ محمود مرادعلیبیگی
آ ـ ۲۱۹۰

جناب آقای سهراب قهرمان
بانهایت تاسف و تالم درگذشت مادر گرامتان را بجنابعالی و خانواده محترمتان تسلیت عرض نموده بقاء و سلامتی آن دوست عزیز را از خداوند متعال خواستارم .
حاج اسماعیل فرد حسینی
آـ۳۲۲۹

انجمن شهرستان همدان باکمال تاسف ضایعه درگذشت دانشمند عالیقدر شادروان **دکتر حسین رضائی** برادر ارجمند آقای حسن رضائی نماینده انجمن شهرستان همدان را بمردم شریف همدان و خانواده فقید سعید صمیمانه تسلیت میگوید .
درخشان ـ رئیسانجمن شهرستان همدان
آـ۸٥۸

مصیبت وارده را بجناب آقای ابوالحسن ابتهاج ریاست محترم هیئت مدیره ، بانک ایرانیان و سرکار خانم آذر ابتهاج و خانواده ابتهاج ، تسلیت عرض نموده و خود را دراین غم بزرگ شریک میدانیم .
رئیس و کارکنان بانک ایرانیان
شعبه ویلا
آـ۲۱٦۳

جناب آقای نعمتالله آرام
باکمال تاثر و تاسف مصیبت وارده را تسلیت عرضنموده بقا و سلامتی شما و خانواده محترمتان را از درگاه ایزد متعال مسئلت داریم .
مدیران و کارمندان شرکت پخش بافتههای ایران
آـ٤٥٤۸

جناب آقای نعمتالله آرام
بانهایت تاسف و تاثر درگذشت پدر عزیزتان را به شما و خانواده محترمتان تسلیت گفته بقای عمر شما وبازماندگان را از خداوند مسئلت مینمایند .
مدیران و کارمندان شرکت ایران تکستایل
آـ٤٥٤۹

جناب آقای نعمتالله آرام
باکمال تاثر فوت پدر بزرگوارتان را به شما و خانواده محترمتان تسلیت میگویم
منصور احمدی
آـ٤٥٥٠

جناب آقای مهندس حسن ذوالقدری مدیرکل مسکنو شهرسازی استان ایلام
بانهایت تاسف درگذشت والده گرامیتان راتسلیت عرض نموده مرانیز دراین سوك بزرك شریك بدانید، بقای بازماندگان آن مرحومه را ازخداوند مسئلتدارم.
ایلام- بهزادیفر، مهندسین مشاور سپید
آـ۸٥۷

جناب آقای مهندس خسرو ابتهاج
باندوه فراوان درگذشت پدر بزرگوارتان مهندس احمدعلی ابتهاجراتسلیت گفته وخودرا درغم بزرگشما وخانواده محترمتان شریك میدانیم.
مدیر مسافربری اتوتهران ری- حاج احمد جوزانی
آـ٤٥۲۲

جناب آقای علی بنیهاشمی
باکمال تاسف درگذشت مادر گرامیتان رابهشماو فامیلبزرك بنیهاشمی تسلیت گفته وسلامتی شماوخانواده را از درگاهخداوند متعال مسئلت دارد.
مهندس حسن صنیعیان
آـ٤٤۹٦

جناب آقای دکتر کامل شادپور
باکمال تاسف و تاثر مصیبت وارده را بشما و خانواده محترم تسلیت گفته سلامت بازماندگان را از خدای بزرگ آرزومندیم .
دکتر مرتضوی. بهی زادی. سید واقفی. موثقی. ارغوان. زندی. مینا سمیعی.لیلیمفتخر. طوبی وصالی. اصغری .یوسفی. متعبد. کمردی. معتمدالرعایا. بهرامی. امیر خلیلی. بیگلرپور . غلامحسین زاده. شاهمیریان. جلالپور. باطومی آبادی.
آـ۲۱۷۲

آقای محمد حسین اعیانی
همکاران شمادر تالار رودکی خودرا در مصیبت از دست دادن پدرتان شریک می دانند.
آـ٤٥۳۹

جنابان نقیب زاده ـ مهام و جعفری نائینی
باکمال تاسف فقدانجوان محبوب شادروان سید علینقیب زاده را تسلیت عرض مینمائیم.
امینی نائینی. دکتراکبر مرشد زاده نائینی. حسینمستقیمی. مهندس حسین مرشد زاده. مهندس حسن مرشد زاده.
آـ۲۱۳۷

همکار محترم آقای محمد حسین مرندیان
بانهایت تاسف و تاثر مصیبت وارده را تسلیت عرض نموده سلامتی و بقاء عمر بازماندگان آنمرحوم را از خداوند متعال مسئلت داریم.
غزنوی. میرزائی. شریفی.دکتر مقصودلو . مصلح تهرانی. محبی. جهانگیری. رفعت. میرحسینی. صدرنیا. صدوقی. طاهری. خجسته . فلاح. نوری. الیاسی. صفائیزنوزی. ترابپور .قیامی. میرزا محمدی. طبیبی. هدایتی. حکیماول. تدین. توکلی . فرامرزی.
آـ۲۱۷۱

همکار ارجمند آقای علی بنیهاشمی
مصیبت واردهراتسلیت عرضنمودهبقاء عمر وسلامتیجنابعالی و خانواده محترم را ازخداوند خواستاریم.
فرید . آقاخانی. زیبامنظر. کشاورزیان. حاجیلو. امیری مهر .
آـ۲۱٦٥

جناب آقای جعفر نکوئی
مصیبت وارده را به آن دوست عزیز وخانواده محترم تسلیت عرض نموده و در غم شما شریک میباشیم .
مینا و ایرج جوادی
۲۱۹۷

جناب آقای جعفر نکوئی
بانهایت تاثر و تالم مصیبت وارده را تسلیت گفته و صبر جمیل برای جنابعالی و خانواده محترم آرزومینمائیم.
میترا و جبار تهرانچی
آ ـ ۲۱۹۷

جناب آقای جعفر نکوئی
با قلبی پراندوه مصیبت وارده را به شما و فامیل محترمتان صمیمانه تسلیت عرض نموده و خود را در غم شما شریک میدانیم .
ویدا و محمد رضانیا

سرکار خانم پوراندخت معاضد مقام محترم مدیریتکل آموزش وپرورش شهرستانهای استان مرکز
مصیبت وارده را صمیمانه بشما و خانواده محترم تسلیت عرض مینمائیم .
نوکیانی. لقمانیه. مقدم. علیخانی. سیروس . جلالی . فضلاللهی. ثقفی. وثیقی. بهرامی .
آـ٤٦٥۸

جناب آقای ابوالحسن ابتهاج
این مصیبت بزرگ را صمیمانه بهآن جناب تسلیت میگوئیم.
ابوالقاسم اعتصامی ـ ابوالفتح اعتصامی
آـ۲۲۱٥

جناب آقای علی بنیهاشمی
مارا درغم مصیبت خود شریک بدانید.
سیدین ـ نورزاد
آـ۲۲۱۷

جناب آقای علی بنیهاشمی
فوت مادر گرامی را ازصمیم قلب تسلیت عرض مینمائیم .
آموزشگاه افشین- نیکباقری . صداقت .
آـ۲۲۱۹

همکار گرامی آقایسعید خوارزمی
مصیبت واردهرا تسلیت عرض مینمائیم ما را هم درغم خود شریک بدان .
شمس. نصیری. غفاری. میرصادقی. شکوری .
آـ٤٦۳۰

درگذشت جانگداز وناگهانی دوست بسیار عزیزمان آقای **مهندس احمد علی ابتهاج** تمام دوستان و آشنایان به فضائل اخلاقی و بخصوص ما رفقای دوران تحصیلی او را بیاندازه متاثر و غمگین ساخت باین جهت باقلبی مملو ازدرد وغم این مصیبت سوزناک وعظمی راکه همه ما درآن بقدر خویشاوندان نزدیک آنمرحوم سهیم و شریکیم بازماندگان بالاخص بفرزندان دلبند و برادر ارجمندشان جناب آقای ابوالحسن ابتهاج صمیمانه تسلیت گفته و برای همگی بقای عمر وصبر واجر ازدرگاه خداوند بیهمتا مسئلت داریم .
دکتر اسدالله آلبویه. مهندس محمد الهی. رضا اقصی. مهندس ضیاءالدین امیر معزی. مهندس ابوالحسن بهنیا. دکتر غلامعلی بینشور. دکتر ابراهیم چهرازی. مهندس ابوالحسن راجی. حسن رستار. مهندس رحمتالله رفعتی. مهندس علی اکبر شروقی. مهندس ایرج شمس ملکآراء. محمود صالحی گیلانی. دکتر جلال عقیلی. دکتر محمد حسین علیآبادی . مهندس غلامعلیفریور. دکترابوالقاسم غفاری. محسنکلانتری. دکتر محمد گیلانی . دکتر حسنعلی مالک . مهندس عباس مشایخی. مهندس محسن معارفی. احمد مقبلی. دکتر محمد منجمی. دکتر مهدی منظوری. دکتر عبدالحسین میرسپاسی.
آـ۲۲۲۷

همکار محترم جناب آقای دکتر احمد قهرمان
مصیبت وارده را تسلیت عرض مینمایم .
حبیبی. راثی. بلوچ. شاه بهرامی. یزداندوست. سجادپور. اسدی. ایزدی. عماد .
آـ٤٦۷۸

همکار گرامی آقای دکتر احمد قهرمان
دانشیار محترم دانشگاه تهران
باکمال تاسف وتاثر درگذشت مادر گرامتان را بهشما وبازماندگان تسلیت میگوئیم .
مهرانگیز حجازی. اشرف نوحی. فاطمه مقدم. روحاله پاکروان. فتحالهفلاحیان. حسنابراهیمزاده.فریدون ملکزاده. یوسف سیدخراسانی. علی محمد حیدری .
آـ٤٦۷۹

همکار محترم جناب آقای دکتر احمد قهرمان
دانشیار دانشگاه تهران
بانهایت تاسف وتاثر درگذشت مادر گرامتان را تسلیت میگوئیم .
فاطمه سعیدآبادی (مبین). پریگل دادجو. فریده سید یزدانی. هما واثقی. دکتر حسین شکرائی. دکتر حسن سعید آبادی . غلامحسن طریقی . والتر آغوستین . سید علی شیخالاسلامی .
آـ٤٦۸۰

دوست عزیزم جناب آقای حسین اعیانی
مصیبت وارده رابهشما وخانواده محترم تسلیت گفته وخودرا در این غم بزرگ شریک میدانیم .
ناصرا کتیرائی و بانو
آـ٤٦۲۹

جناب آقای یاوری
درگذشت پدر همسر عزیزتان آقای میرعبدالحسین اعتماد السادات سابق را صمیمانه تسلیت گفته بقاء عمر بازماندگان را ازدرگاه خداوند بزرگ مسئلت داریم .
شرکت حمل ونقل بزرگ ایران
آـ٤٦۲٦

جناب آقای مهندس رکنالدین قوامیان
مصیبت وارده را تسلیت میگوئیم .
شرکت تکنوفاینکو
آـ٤٦۲۳

سرکار خانم پوراندخت معاضد
مقام محترم مدیریت کل آموزش وپرورش استانمرکزی
مصیبت وارده را صمیمانه بشما و خانواده محترم تسلیت عرض نموده خودرا درغم شما شریک میدانیم .
انوری. مرندی. وثوق. شکیبی. سمیعی. انصاری پور. حسینی. معینیان. قاسمزاده. بهرامی. کیاوش . پازوکی . شیرین نفیسی .
آـ٤٦۳۲

جناب آقای سپهسالاری
بانهایت تاسف فوت عموی گرامیتان را بشما وخانواده محترمتان تسلیت میگوئیم .
شرکت پخش جمشید
آـ٤٥۹۸

جناب آقای نعمتالله آرام
باکمال تاثر و تاسف مصیبت وارده را تسلیت عرض نموده بقا وسلامتی شما و خانواده محترمتان را از درگاه ایزد متعال مسئلت داریم .
مدیران وکارمندان شرکت پخش بافتههای ایران
آـ٤٤۹۱

جناب آقای نعمتالله آرام
بانهایت تاسف و تاثر درگذشت پدر عزیزتان را به شما وخانواده محترمتان تسلیت گفته بقای عمر شما و بازماندگان را از خداوند مسئلت مینمایند .
مدیران وکارمندان شرکت ایران تکستایل
آـ٤٤۹۲

جناب آقای نعمتاله آرام
بانهایت تاسف وتاثر فوت پدر بزرگوارتان را بهشما و خانواده محترمتان تسلیت میگویم .
سیاوش سبحانی
آـ٤٦۲٥

سرکار خانم مهری قدسی
ریاست عالی آموزشگاه کودکیاری
با اندوه فراوان مصیبت وارده را تسلیت عرض نموده ودر غم شما خودرا سهیم میدانم .
خداکرم
آـ۲۱۸۹

درس تفسیر در مسجد ارك
استاد عالیقدر ومفسر کلامالله مجید جناب آقای حاجی سید مرتضی شبستری از مسافرت مراجعت کمافیالسابق شبهای جمعه درس تفسیر ایشان در مسجد ارک منعقدمیباشد باطلاع علاقمندان میرساند .
دفتر مسجد ارگ تلفن ٥۳۲٥۹۹

سپاسگزاری

سپاسگزاری
از کلیه اقوام و دوستان و سروران محترم که در انجام مراسم تشییع و مجلس ترحیم شادروان مرحوم **مهندس اکرام قزآانی** شرکتفرمودند و یابوسیله تلگرام ـ تلفن وجراید اظهار همدردی ودلجوئی نمودهاندسپاسگزاریم ضمنا بهاطلاع میرساند مراسم شب چهلم برگزار نخواهدشد ومخارج آن صرف امور خیریه خواهد گردید .
خانواده قزآانی و بستگان
آـ٤٤۸٤

(سپاسگزاری و تشکر)
بدینوسیله از ذوات معظم و سروران مکرم بانوان و آقایان وخویشاوندان ارجمندیکه بامنتهای لطف وبزرگواری در مراسم تدفین ومجالسترحیم وشب هفت وچهلم فرزندناکامم **سید محسن رضوی** اعم از بزرگوارانیکه رنج سفر تحمل نموده واز شهرستان تشریف آورده و شرکت فرموده و یا بوسیله تلگرام، تلفن ونامه ودرج آگهی نسبت بهاینجانب و خانواده ابراز همدردی فرموده صمیمانه تشکر و سپاسگزاری نموده دوام عمر و عزت آن بزرگواران را از خداوند مسئلت مینماید چنانچه در شرفیابی بعلتتالمات روحی تاخیریحاصل شود استدعا دارد بالطف وکرم خودهارا معذور فرمایند.
سید محمد هاشمی رضوی وخانواده
آـ٤٦۲۷

اطلاعات ۱۳۰۴

بنیانگذار : عباس مسعودی
صاحب امتیاز ومدیر : فرهاد مسعودی
سر دبیر: منصور تاراجی
محل اداره: خیابان خیام. ساختمان اطلاعات. تهران
تلفن : ۳۲۸۱
تلکس : ۲۱۲۳۳۶- تلگرافی : اطلاعات - تهران

تقویم اطلاعات

چهارشنبه - هشتم اردیبهشت ماه ۲۵۳۵
بیست‌وهشتم ربیع‌الثانی ۱۳۹۶-بیست و هشتم آوریل ۱۹۷۶
استخراج دکتر ریاضی کرمانی

ساعات شرعی
اذان مغرب . . . . . ساعت ۷ و ۷دقیقه
اذان صبح (فردا). . . ساعت ۳ و ۳۵دقیقه
طلوع آفتاب (فردا). . .ساعت ۵ و ۱۳ دقیقه
ظهر شرعی (فردا)... ساعت ۱۲و ۳ دقیقه
اذان مغرب (فردا) . . . . ساعت ۷ و ۸ دقیقه

نرخ ۷۲ نوع درمان اعلام شد

نرخ ۷۲ نوع‌درمان از سوی سازمان تامین خدمات‌درمانی اعلام شد.سازمان تامین‌خدمات درمانی از این پس بر اساس این تعرفه هاهزینه درمان‌بیمه شدگان رابه پزشکان طرف قرارداد خود پرداخت‌خواهد کرد.

سخنگوی‌سازمان‌تامین‌خدمات درمانی اعلام‌کرد براساس‌تصمیم شورایعالی فنی سازمان ، نرخ تعرفه ۷۲ نوع درمان تعیین شد: این نرخ ها در مورد جراحی مغز واعصاب - قلب وعروق - چشم پزشکی - اورولوژی-جراحی استخوان- آزمایشات آلرژی- توان‌بخشی- کاته‌تریسم قلب تعرفه قبلی منظور نشده بود.

نرخ های تعیین شده‌بدین شرح است :

تالاموتومی واعمال جراحی استرئوتاکسی ۵۰۰۰ تومان - گذاشتن پیس‌میکرداخل قلب ۳۰۰۰ تومان - جراحی قلب باعمل دریچه ۴۵۰۰ تومان - آکسیژناتور ولوله‌برای‌متصدی پمپ ۲۸۰۰ تومان - بیهوشی ۱۲۰۰ تومان - جراح ۶۰۰۰ تومان - کمک جراح ۱۵۰۰ تومان -متخصص مشاور۱۰۰۰ تومان - کاته تریسم قلب طرف راست ۱۰۰۰ تومان - کاته‌تریسم قلب سمت چپ۱۲۰۰ تومان .

چشم پزشکی

پیوند قرنیه که شامل عمل پیوندگیری نیز باشد ۳۵۰۰ تومان اگزانتراسیون اوربیت برای تومور یدخیم۳۰۰۰تومان- بیرون آوردن غده ءولداشک ۱۵۰۰ تومان - عمل جراحی برای دکولمان‌ریتن ۳۰۰۰تومان -معالجه بالیزر هرجلسه ۱۵۰۰ تومان-درمان‌جراحی‌خونریزی های اطاق قدامی۱۰۰۰ تومان- الکترونیتوگرافی ۴۰۰ تومان- عکسبرداری رنگی از درون چشم هرعدد ۱۰۰ تومان - درمان بوسیله تبارداپاسیون ۲۰۰۰ تومان - امپلانتاسیون کوروتیره ۲۲۵۰ تومان.

گلیه وارتوپدی

عمل جراحی برای معالجه ناهنجاریهای‌مثانه۴۰۰۰ تومان- لیتوتریسی ۱۰۰۰ تومان- بلند کردن استخوان هزرگ۳۵۰۰ تومان- میخ‌گذاری در اطفال ۲۵۰۰ تومان - جراحی‌کفهای صاف ۲۰۰۰ تومان .

نرخ آزمایشات آلرژی نیزاز ۲۵ تا ۴۲۰ تومان ونرخ‌الکترو بیوگرافی از ۷۰تا ۳۸۵۰تومان تعیین شده است .

دانشجویان دانشگاه سپاهیان ، به‌هویدا پیپ‌وعصا هدیه کردند

دانشجویان‌دانشگاه سپاهیان انقلاب به امیر عباس هویدا نخست وزیر و دبیر کل حزب رستاخیز ملت ایران که بدعوت آنان دیروز از این دانشگاه بازدید کرد و با آنان ناهار خورد ، یک پیپ و عصاهدیه کردند .

نخست وزیر از دانشجویان دانشگاه‌سپاهیان انقلاب‌بعنوان فرزندان انقلاب ایران یادکرد و ضمن تجلیل از خدمات سپاهیان ، گفت ایران با فرماندهی شاهنشاه و کوشش فرد فرد مردم این مملکت ، در مدت کوتاهی ساخته شده و همین تجربه ،این اطمینان و قوت قلب را میدهد که با کارو کوشش وسیع وسریع شما و همه مردم‌این مملکت ، بزودی بزرگترین قله‌های افتخار را فتح خواهیم کرد .

در اینجا با استفاده ازفرصت ضمن دعوت از دانشجویان به فرا گرفتن عمیق دانش و تکنولوژی جدید ، به شما فرزندان میگویم سمت تاریخ‌را انسانها تعیین میکنند ، وسمت تاریخ مملکت ما رابسوی ترقی و تعالی نیز شاهنشاه تعیین فرموده‌اند .

قسمت دیگری از سخنان نخست‌وزیرخطاب بدانشجویان بود که‌گفت اطمینان‌دارم که شما سازندگان ایرانی پرقدرت خواهید بود ، ایرانی که در هزاره سوم‌درجرگه چندکشور قدرتمند دنیاقرار خواهدگرفت.

نخست وزیر که ضمن ناهار و بعد از آن‌گفتگو های‌مفصلی با دانشجویان داشت وبمسائل ومشکلات‌تحصیلی آنهارسیدگی میکرد ،اعلام داشت هفته‌آینده وزیر مشاور و رئیس سازمان برنامه و بودجه و وزیران علوم و آموزش عالی،آموزش و پرورش و راه وترابری در دانشگاه سپاهیان‌انقلاب‌حضور خواهند یافت تا رامحل هائی برای گسترش ساختمان های دانشگاه و رفع مشکلات دانشکده مکاتبه‌ای‌و اصلاح‌راه ارتباطی این دانشگاه‌باتهران که مورد تقاضای دانشجویان است پیدا کنند و گزارش آن را به نخست وزیر بدهند .

سخنان دانشجویان

دو تن‌از دانشجویان‌دانشگاه سپاهیان انقلاب نیز پیش از نخست وزیر صحبت کردند و طی سخنان خود گفتند که دانشگاه سپاهیان انقلاب ایران یکی از سنگر های مستحکم سربازان انقلابی است .

افزایش درآمد توریستی ایران

در پائیز سال گذشته ۱۴۶ هزارو۶۵ جهانگرد خارجی برای دیدار از جاذبه های جهانگردی ایران به کشور ما آمدند و این رقم در مقایسه با پائیز سال ۲۵۳۳ شاهنشاهی ۵۷٫۹ درصد افزایش نشان میدهد .

درآمد ارزی ایران نیز از جهت جذب توریست درپائیز سال پیش به ۲ میلیارد و ۱۶۰ میلیون ریال رسید که نسبت بمدت مشابه سال قبل ازآن ۱۱۵٫۳ درصد افزایش داشته است .

بموجب گزارش‌وزارت‌اطلاعات وجهانگردی دراین مدت آمریکا انگلستان ، ترکیه ، پاکستان و افغانستان ازجهت اعزام تعداد جهانگرد بایران بترتیب در ردیف های اول تاپنجم قراردارند .

براساس همین گزارش در پائیز سال گذشته ۱۶۰ هزار و ۲۵۵ تن جهانگرد نیز از ایران به خارج از کشور مسافرت کردند و این رقم ۳۶٫۸درصد بیشترازتعداد ایرانیانی است که در پائیز سال ۲۵۳۳ شاهنشاهی برای دیدار کشور های جهان بخارج ازکشور مسافرت کرده‌اند .

از نگاه سخاورز

در پارلمان ایران

واگذاری اختیارات تازه باستانداران و فرمانداران

علیرضا شفائی

ایجاد شهرک‌های دانشگاهی یکی‌از پیشنهادهائی است که‌درمجلس داده‌شد. دکتر یداداودی گفت حسنی که‌این سیستم دارد امکان‌پذیر ساختن فراغت خاطری‌است که استادودانشجوبه‌آن احتیاج دارندو هردو میتوانند برای‌مدتی که‌تدریس ویاتحصیل میکنندبه مفهوم واقعی یک طلبه‌علم‌شوند. ایجادایین سیستم دربهبود کیفیت آموزشی بی‌تردید موثرخواهد بود. پیشنهاد دیگراین نماینده درباره فرهنگیان بود.او خواستار شد میزان حقوق و مزایاونحوه ارتقاء این‌گروه بطوری‌عادلانه و منصفانه مورد‌تجدیدنظر قرارگیرد. درمورد ارتقاء دروضع موجود گروه های شغلی ۱۰-۱۱-۱۲ وی گفت: این ارتقاء بطورمثال شاید عملا فقط بیک‌گروه بسیارکوچک ازمعلمان تعلق‌گیردوهمین‌امر باعث میشود که معلمان‌برای اشتغال پستهای اداری‌و مدیریت‌به وزارتخانه ها و موسسات دیگر منتقل شوند ودرنتیجه کلاسها ازوجود معلمان‌متخصص خالی میماند.

مشکل کمبودها

سیدعلی صائب نماینده اصفهان با یادآوری این نکته که گسترش ناگهانی سازمانهای اجتماعی بدون توجه به نیروی‌انسانی کارآمد در هر کجا که باشد نامرادی بابار میاورد گفت: اکنون دانشگاههای ماتوسعه یافته ولی استاد کافی برای آنها فراهم‌نشده است- مدارس راهنمائی، فنی و حرفه‌ای بوجود آمده ولی‌مربی کارآمد وافراد لازم نداریم . تمام مردم ایران باید زیر پوشش بیمه قرار گیرند ولی مسئله دارو ودرمان وپزشک همچنان بغرنج مانده است. آبها دربهشت سدها ذخیره شده واز اتلاف آن جلوگیری میشود ولی منطقه‌ایکه قبل از ایجاد همین سد محل صدورفرآورده های کشاورزی و دامی بوده است امروز بواحد مصرف کننده‌ای از مواد دامی وزراعتی تبدیل شده است .

سید علی صائب افزود که کمبودها تدارک و خریداری میشود ولی بنادر مجهز نیست. بنادر از کالاها پر میشود، ولی کامیون بتعداد کافی نداریم. کامیون فراهم شده ولی راننده ماهر کمداریم. راننده تربیت میکنیم ولی راههایمان کشش ندارد. بهمین علت دراغلب امور مواجه بانقائص و مشکلاتی هستیم که البته این منحصربه مملکت مانیست وتعدادی از آن طبیعی است و موجب تحرک و پیشرفت میباشد .البته این‌نباید دلیلی باشدکه خدای‌ناکرده‌مسئولی بخواهد از زیر بار مسئولیت شانه خالی کند و تسامح رابه حساب بدبیهیات بگذارد !

پیشنهاد یکنواختی حقوق پزشکان

برای جلوگیری از عدم رضایت بین پزشکان و کارکنان‌پزشکی که باید درکنارهم کار کنند ولی در سازمانها و تشکیلات مختلف مملکتی حقوق و مزایای ناهماهنگ برای آنان وجود دارد- بدوت توصیه شد ترتیبی داده شود که دیگر هیچ وزارتخانه و موسسه خصوصی و شرکت دولتی - طبیب استخدام نکند و بکار گماردن پزشک و کارکنان پزشکی - تنها بعهده دستگاه واحدی باشد.دکتر صدیق اسفندیاری نماینده شیروان که خود پزشک استگفت اکنون پنج تن پزشک که باهم فارغ‌التحصیل شده ودارای یکنوع تحصیل وامتیاز هستند اگر قرار باشد هریک بیکی از واحدها بروندنتیجه‌اش این میشود که هریک نوعی حقوق میگیرد .مثلا اولی به شیرو خورشید سرخ بایک حقوق - دومی به سازمان شاهنشاهی باحقوقی دیگر - سومی به شرکت نفت با مزایائی متفاوت - چهارمی دروزارت بهداری و پنجمین بهداری آموزشگاههاکه هرکدام‌بایک نوع استخدام خاص - یکنوع حقوق و مزایای مخصوص میدهند.

گناه مادر بودن!

یکی از بانوان نماینده یادآوری این نکته شد که زنان ایران هرگز نخواسته‌اند ونمیخواهند که مثل مردان باشند ونمی‌خواهندجای آنها را بگیرند و بهمین جهت همیشه خواسته‌اند مثل فردی ازافراد اجتماع درباره آنها صحبت بشود . دکتر ویدا داودی نماینده‌تهران گفت زن در وهله اول یک «مادر» است و در هیچ مورد نباید وظایف مادریش را فراموش کند. اما در مواردی دیده شده است که مادر بودن یک جرم وگناه است. مثلا در بعضی از کارگاهها فقط دختران یاخانمهائی را که بچه ندارند برای استخدام قبول میکنند. چون خانمهائی که بچه دارند طبق قوانین وزارت کار - کارگاه ها باید برای اینها مهد کودک فراهم کنند یا اگر دردوران بارداری بودند سه ماه باینها مرخصی بدهند- بهمین دلیل بطورغیر رسمی از استخدام اینها جلوگیری میشود .

«ایلام» برق میخواهد

یک نماینده پیشنهاد کرد برای اینکه بتوان به روستاهای کشور، خدمات درمانی آنطور که مورد توجه است رساندمشود. در مرکز هر دهستان یک واحد کوچک درمانی مجهز به دارو، دکتر وپرستار و آمبولانس بوجود آید تا روستاهای تابع آن دهستان بتوانند در اسرع وقت درمان خود را در مواقع لزوم از نزدیکترین واحد تامین کنند. حسن ملکشاهی نماینده ایلام ضمن بیان مطالب‌فوق یادآور شد که به خاطر کمک و توسعه کشاورزی در منطقه ایلام. احتیاج به نیروی برق در این استان بسیار محسوس است و این امر مقدور نمیشود مگر اینکه از شبکه برق سراسری استفاده‌شود. وی خواست اکنون که نیروی برق سراسری به حدود ۵۰کیلومتری استان ایلام رسید وزارت نیرو برای کمک به‌اقتصاد مردم استان خط مذکور را به‌ایلام برسانند تا با استفاده از این نیروی عظیم بتوان کشاورزی صنعتی در منطقه بوجود بیاید.

اجازه استاندار لازم است

پارلمان تصویب کرده است از اول سال ۲۵۳۵ کلیه‌امور مربوط به‌انواع معمولی شن، ماسه، قلوه سنگ وخاکرس به استانداریها وفرمانداریهای کل محول شود. بموجب این تصویب- استانداران و فرمانداران کل مکلفند بارعایت قانون‌گسترش کشاورزی درقطب های کشاورزی و قانون آبو نحوه ملی شدن آن- بهره برداری از معادن مدنور را براساس ضوابط و ترتیبات و بمدت مندرج در اجازه‌نامه که باپیشنهاد وزارت صنایع و معادن به‌تصویب هیئت وزیران میرسد به اشخاص واگذار ودرآمد حاصل رابه‌حساب انجمن شهرستان مربوط واریز کنند که اضافه براعتبار طرحهای خاص ناحیه‌ای و برطبق مقررات راجع به طرحهای مذکور منحصرا بمصرف عمران روستاهای همان شهرستان برسد. در مصوبه‌پارلمان قید شده است که ماده یکصدوپنج الحاقی به قانون شهرداریها‌مصوب ۲۷ بهمن ۲۵۲۵ در مورد مواد معدنی واقع در حوزه خدمات و نظارت شهرداری ها واملاک اشخاص بقوت‌خود باقی‌است.همچنین اجازه‌هائی که برای خارج از محدوده قانونی شهرها تااسفند سال ۲۵۳۴ باستناد قانون معادن برای بهره‌برداری مواد معدنی مزبور صادر شده تا پایان مدت معتبر است ولی رسیدگی به امور آنها بعهده استانداریها وفرمانداریهای کل خواهد بود و حقوق و بهره‌مالکانه دولت توسط استانداریها و فرمانداریهای کل وصول خواهد شد.

در قوچان مجدداً سیل جاری شد

★ در تربت حیدریه برف بارید

★ آب رودخانه اترک،بسوی شهر قوچان سرازیر شد

ریزش باران و تگرگ شدید در قوچان بار دیگر سیل براه انداخت ورودخانه های اترک و «قرمجو»، طغیان‌کرد وسیلاب به داخل شهر قوچان سرازیر شد .

ریزش باران، از ظهر دیروز در قوچان آغاز شد وتا بامداد امروز بطور متناوب ادامه‌یافت.

سیلاب به خانه‌های مردم‌راه یافت و گل ولای زیادی بجای گذاشت .

همچنین چادرهای جمعیت شیر و خورشید سرخ قوچان که برای‌سکونت آسیب‌دیدگان سیل قبلی قوچان در گوشه و کنار شهر برپاشده است درمحاصره سیلاب افتاد .

سیلاب درقوچان چندساختمان از جمله پادگان این شهر رافرا گرفت .

دیروز خانم دکتر امین معاون وزارت آموزش و پرورش ، همراه مدیرکل‌آموزش و پرورش خراسان برای رسیدگی بوضع سیلزدگان قوچان و اردابن‌شهر شد .

عنایت‌مهر رئیس آموزش و پرورش قوچان گزارشی‌ازوضع فرهنگیانی که در جریان سیل خانه وزندگی خود را از دست داده‌اند، داد و در جلسه‌ای‌که با حضور معاون وزارت‌آموزش و پرورش و سایر مسئولان آموزش و پرورش مشهد و قوچان در اداره آموزش و پرورش این شهر ترتیب یافت درباره نحوه‌برگزاری امتحانات دانش آموزان و برآوردخسارات وارده به فرهنگیان این شهر ، تصمیماتی گرفته شد .

دیروز در مشهد نیز بمدت چند ساعت‌باران ریزش کرد و کوچه‌ها و خیابانها را آب فرا گرفت .

برف در تربت حیدریه

تربت حیدریه : دیروز در پی ریزش چند ساعت باران درتربت حیدریه، درنقاط کوهستانی‌این شهر برف سنگینی بزمین نشست وهوای این‌شهر بسردی گرایید. صبح امروز گرمای هوای‌تربت حیدریه ۲ درجه بالای صفر بود .

در فریمان

دیروزدرپی‌ریزش‌باران و تگرگ شدید در « فریمان»سیل‌جاری شد و در این منطقه از استان نیز ۱۲۰ خانه را ویران‌کرد. بموجب گزارش خبرنگارمادر «فریمان» بمحض‌شکسته‌شدن سیل‌بند این‌شهر ،سیل‌به‌داخل شهر سرازیر شد .

باجاری شدن‌سیل‌درفریمان اکیپ های امدادی باوسایل ضروری برای کمک رساندن‌به سیلزدگان‌عازم این‌منطقه‌شدند.

خبرنگار مادر سرخس نیز امروز گزارش داد ریزش باران و تگرگ شدید باعث جاری شدن سیلاب در این شهر شده است . سیل سرخس به‌چندروستاخسارات فراوانی وارد ساخته و زمین های زیر کشت را فرا گرفته است .

سفر آفریقائی کی‌سینجر ...

دانشگاه ملی ایران
آگهی ثبت نام دوره سوم کلاسهای آموزش نمونه (تیپ)
بقیه در صفحه ۳۱

پس انداز و وام مسکن
اکباتان
کریم‌خان‌زند- نبش‌مدیری- تلفن ۸۲۶۵۱۹

تلفن جدید مطب
دکتر لقمان دانشمند
متخصص بیماریهای اعصاب وروان
تلفن ۶۴۶۲۲۶
خیابان کاخ جنوبی بین شاه و شاهرضا شماره ۱۳۵

آگهی تغییر ساعات شرکت پس انداز ووام مسکن کوروش
ساعات کار شرکت پس انداز و وام مسکن کوروش بزرگ از روزشانزدهم اردیبهشت ماه ۲۵۳۵ تا اطلاع ثانوی برای مراجعه مشتریان محترم به قرار زیر خواهد بود .
از شنبه تا۴شنبه : صبح هاازساعت ۷¼ الی ساعت ۱۳
پنجشنبه ها : صبح ها ازساعت ۷¼ الی ۱۱½
ضمنا ساعت کار باجه عصر به استثنای ۵ شنبه وتعطیل از ساعت ۱۷ الی ۱۹ خواهدبود.

بروس لی
بت پرستیدنی جوانان ، قهرمان ابدی فیلمهای کاراته‌ای، مرد نیرومند و چابک افسانه‌ها، سمبول شجاعت و مردانگی... پهلوانی‌که فقط سه فیلم‌بلند داستانی بازی‌کرد و در میان‌آنها«اژدها وارد میشود» ازهمه بزرگتر، قویتر، کوبنده‌ترو تماشائی‌تر است و اینک بدرخواست میلیونها علاقمند او، این فیلم بار دیگر بمعرض نمایش گذاشته میشود .
برنامه امشب
سینما برلیان
خیابان اسلامبول- تلفن۳۹۳۵۳۵
بروس لی . جان ساکون . آنا کاپری . جیم کلی
در فیلم پرماجرا و هیجان و رنگی
اژدها وارد میشود
محصول برادران وارنر
۱۳
سانسها ۹- ۱۱- ۱- ۳- ۵-۷- ۹

همه «زورو» جوانمرد نقابدار رابعنوان‌یک قهرمان ملی مکزیک و یک حامی ضعفا وستمدیدگان می شناسند و عملیات شجاعانه اورابارهادر سینماشاهدبوده‌اند ولی هیچکس تاکنون «زورو» رابه‌این‌شکل‌وشمایل «فرانکو» وبااین همه‌ترس‌وبزدلی وبااین همه صحنه های خنده‌آور در هیچ فیلم کمدی‌ندیده است «فرانکو» براستی زوروی جدیدی آفریده که همه را ازخنده‌روده‌بر می‌کند .
ازفردا صبح در
سینما سانترال
فرانکو
در فیلم زورو
زورو دست قشنگ
برای‌رزرو بلیط به‌گیشه سینما مراجعه فرمائید .

کنگره پزشکی دانشگاه پهلوی آغاز بکار کرد

شیراز - خبرنگار اطلاعات : « طی ۳۶ سال گذشته تعداد دانشجویان ایران ۱۸ برابر شده واز ده هزار نفر به ۱۸۰ هزارنفر افزایش‌یافته است ، این مطلب را آقای سمیعی وزیر علوم وآموزش عالی در مراسم گشایش کنگره پزشکی در دانشگاه پهلوی شیراز اعلام کرد. در این کنگره‌بوسیله دکتر فرهنگ مهر رئیس دانشگاه پهلوی گشایش یافت دکتر نصر رئیس دانشکده پزشکی دانشگاه پهلوی ، آقای سمیعی وزیر علوم و آموزش عالی،دکترطبا رئیس سازمان بهداشت جهانی منطقه مدیترانه و دکتر میلر رئیس‌آموزش پزشکی دانشگاه « ایلینوی» امریکا سخنرانی کردند .

وزیر علوم در سخنرانی خود ضمن اشاره به افزایش تعداد دانشجویان در ایران گفت : طی دهسال اخیر بودجه آموزشی‌کشور ۱۷ برابر وتعداد دانشکده‌ها و مدارس عالی ظرف ۳۶ سال‌گذشته ۹ برابرشده‌است‌وی‌افزود :

عده‌ی فارغ‌التحصیلان‌پزشکی ایران در ۱۶ سال پیش تنها ۴۰۲ نفر بود حال آنکه دوسال دیگر فارغ‌التحصیلان ۷ دانشکده‌پزشکی به ۱۳۰۰ نفر خواهد رسید.

دنیای ورزش

روزهای شنبه منتشر میشود