اطلاعات

سه‌شنبه ۱۰ فروردین‌ماه ۲۵۳۵
بیست‌ونهم ربیع‌الاول ۱۳۹۶
شماره ۱۴۹۷۰ – تکشماره ۱۰ ریال

۳۶ صفحه

کنکور

دفترچه دوم راهنما به داوطلبان کنکور داده میشود

اطلاعات تازه درباره آزمون همگانی

بر صفحه ۲۵

نحوه رسیدگی به دادخواستهای افزایش اجاره بها اعلام شد

» تعیین کرایه خانه به کارشناسان واگذار شد

کلیه اظهار نامه های افزایش اجاره بها تا ۵۴ لغو شد

◆ بموجب قانون، دادگاه یا کارشناس میزان اجاره بها را به نرخ روز تعیین مینماید

درصفحه ۳۵

همه داوطلبان عتبات این تقاضانامه را باید پر کنند

تقاضانامه سفر عتبات در شماره امروز اطلاعات

در صفحه ٤

پاسخ سئوالات کنکور امروز دبیرستان دانشگاه پهلوی

درصفحه ۳۵

اطلاعات منتشر میکند

آخرین روزهای حکومت نیکسون

یك کتاب افشاگر درباره نیکسون، کی‌سینجر و برجسته ترین سیاستمداران امریکائی، نوشته دو خبرنگاری که ماجرای واترگیت را فاش کردند

درصفحه ٦

انصاری بافورد ملاقات کرد

درصفحه ۳۳

آخرین مواضع دست راستیهای لبنان درهم شکست

عکس در پایان نبرد دیروزدست جبی‌ها و دست راستی های بیروت برای تصرف‌هتل هیلتون گرفته شده است ودو مرد مسلح را بر بالای جسد یک ‌از کشته شدگان جنگ نشان میدهد.
د راین نبرد خونین هتل هیلتون از تصرف دست راستی ها خارج شد.

اعتصاب ۵۰۰ هزار عرب در اسرائیل

ناوگان ششم امریکا بحال آماده باش درآمد

کمال جنبلاط رهبر جنگجویان چپ گفت جنگ تا پیروزی نهائی ادامه می یابد

درصفحات ۲ و ٤

اتوبان تهران–قم به بندر شاهپور وصل میشود

در صفحه آخر

دانشجویان مجروح کرمان با هواپیما به تهران منتقل شدند

شراره بهمنش

«شراره‌بهمنش» و «منیژه هدایی» دانشجویان سال‌اول دانشکده پزشکی که در حادثه سقوط دانشجویان‌کوهنورد، از ارتفاعات چوپار ماهان، مجروح شده بودند، بعد از ظهر دیروزباهواپیما به تهران انتقال یافتند.

برای انتقال دانشجویان مجروح، قبلاازسوی فرمانداری کرمان‌درهواپیما جای‌مخصوص حمل‌مجروحین‌رزرو شده‌بود. «شراره» و «منیژه» درحالیکه چندتن از اعضای‌خانواده‌آنها که از تهران به کرمان رفته بودندو تنی‌چنداز دانشجویان، بوسیله امبولانس به‌فرودگاه کرمان انتقال یافتند و درحالی که ۲ پرستار از انها مواظبت میکردند، ساعت ۳٫۵ بعد از ظهر دیروز به تهران رسیدند. در فرودگاه مهراباد نیز قبلا آمبولانس‌درکنار باندفرودگاه مهراباد اماده شده بود و مجروحین پس از خروج از هواپیما با آمبولانس به‌بیمارستان رضاپهلوی‌تجریش منتقل‌شدند و بستری گردیدند.

پزشکان بیمارستان رضا پهلوی تجریش پس از بستری شدن دانشجویان در آن بیمارستان، کاره‌داوای قطعی

منیژه هدایی این عکس ها صبح امروز در بیمارستان رضاپهلوی – تهران برداشته شده است.

کوهنوردی وجوانان

در صفحه ٤

مجروحین را آغاز کردند پس از معاینات اولیه، اظهار داشتند: وضع عمومی هردو دانشجو رضایت بخش است و هیچ خطری آنها را تهدید نمیکند.

پزشکان همچنین اعلام کردند مجروحین تا چند روز دیگر میتوانند بیمارستان را ترک کنند و بخانه‌هایشان بروند. چند دقیقه پس از بستری شدن مجروحین در بیمارستان، اقوام، دوستان و نزدیکان آنها در بیمارستان به‌عیادتشان‌رفتند مجروحین، جریان حادثه و نحوه سقوط دانشجویان را برای عیادت کنندگان تشریح کردند.

در بیمارستان

صبح امروزخبرنگاران‌ما اطلاع یافتند که «شراره‌بهمنش» و «منیژه هدایی»هردو، برای‌انجام یك عمل جراحی‌روی آسیب دیدگی‌پایشان، دربیمارستان رضاپهلوی به‌اتاق‌عمل رفتندوعمل‌جراحی‌روی‌آنان‌باموفقیت انجام گرفت. مجروحین حادثه، صبح‌امروز به‌خبرنگاران ماگفتند: همانطور که‌قبلا هم‌گفته بودیم، ازلحظه‌سقوط، ازنیمه‌راه قله«چوپار» که‌بعلت یخ‌زدگی‌و لغزندگی مسیر، اتفاق‌افتاد، بوسیله گروه کوهنوردان دانشکده فنی دانشگاه تهران، تحت مراقبت ومداوا بودیم. دانشجویان ماراکه به‌سختی‌دچارآسیب‌دیدگی شده‌بودیم ازمحل سقوط بابرانکار به‌قعردره که‌تقریبامحل‌مسطحی‌بود، منتقل کردندو به‌پانسمان‌ومداوای جراحات‌وآسیب‌دیدگی‌ماپرداختند. دانشجویان ٦روز درهمان دره از ماپرستاری کردند وروز ششم که هلیکوپتر امدادموفق به‌فرود در ارتفاعات شد، ماراباداخل هلیکوپتر بردند ودر بیمارستانی درکرمان بستری کردند.

برق مشهد قطع شد

مشهد– به علت پیدا شدن نقص فنی در یکی از توربین های‌مولد برق شرکت‌توانیر، از ساعت ۸ صبح امروز، برق شهر مشهد قطع شد. خاموشی تا این ساعت ۱۱ر۳۰ دقیقه پیش از ظهر ادامه دارد و ماموران فنی اداره برق مشهد، سرگرم برقراری مجدد برق هستند.

مجله جوانان با مطالب خواندنی منتشر شد

خودکشی ساختگی مجازات زندان دارد

در صفحه ۳

در ۱٦ صفحه اطلاعات امروز

جزئیات مشخصات راههای کشور

درصفحات ۹ تا ۲٤

جوایز اسکار توزیع شد

جك نیکلسون وئوئیز فلچر بعنوان بهترین هنرپیشگان مرد وزن سال شناخته شدند

در صفحه ٤

دوست ارجمند جناب آقای حسین تشکری
باکمال تاسف مصیبت وارده را بجنابعالی و خانواده محترم تسلیت می‌گوئیم.
ماه‌منیر لباسچی (باتمانقلیچ). عادل. عظیم دستمالچی.

باکمال تاسف وتاثر درگذشت ناگهانی همسر و پدر عزیزمان مرحوم مهندس اکرام قزانی عضو ارشد شرکت ملی نفت ایران را باطلاع اقوام، دوستان و آشنایان می رساند مجلس ترحیم زنانه ومردانه آنمرحوم از ساعت ٤ تا ٦ بعدازظهر روز چهارشنبه یازدهم فروردین ماه‌درخانقاه صفی علیشاه برگزار خواهد شد.
پروین فرحی (قزانی). نسرین قزانی. شاهرخ قزانی. یاسمن قزانی. لادن قزانی.

شماره تلفنهای
شرکت سهامی خاص
ایرانیت
به ۸۳۱۰۷۱
تا ۸۳۱۰۷۵
تغییر یافته است

تلفن های جدید شرکت
او.سی.ایران
«سهامی خاص»
۹-۸۹٦۱۲۸

آگهی
بانك توسعه صنعتی ومعدنی ایران
بدینوسیله شماره‌های جدید تلفنهای خود را باطلاع میرساند
تلفنخانه: ۷۹–۸۹۳۲۷۱

قابل توجه مرغداران
پوشال درجه‌یک تحویل‌فوری
تلفن ۹۵۳۵۱۵ – ۹۵۷۹۹۰
آیزنهاور چهارراه خوش
شرکت پولتری فارم
آ–۱٤۹۲

شن و ماسه شسته‌شکسته دانه‌بندی شده آماده تحویل در ۲٤ ساعت تلفن ۲۳۹۰٤٦ ۲۳۹٤۳۸

اطلاعیه
متل صفائیه یزد بدینوسیله باستحضار عموم میرساند که ازپذیرائی اشخاص‌باستثنای مسافرین مقیم در متلها تا اطلاع ثانوی معذور است.
متل صفائیه یزد

نیم قرن طلائی نیم قرن سرشار از سازندگی نیم قرن شوکت وبرکت
شاهنشاهی دودمان پهلوی
را باسربلندی‌وغرورگرامی میداریم
شرکت ساختمانی‌ماه ساز
«سهامی خاص» سپهری

تلفن‌های جدید
شرکت ساختمانی اکرپل
۸۹۲۲۰۱ تا ٦
میباشد

اخبار خارجی

منابع خبرگزاریها : فرانسه ـ یونایتدپرس ـ رویتر ـ آلمان ـ شین‌هوآ ـ خاورمیانه وتلکس اطلاعات

اعتصاب ۵۰۰ هزار عرب مناطق اشغالی

اورشلیم ـ خبرگزاری ها ـ دولت اسرائیل دراجرای یک سلسله اقدام های تدبیری در آستانه اعتصاب ۵۰۰ هزار نفری اعراب ساکن مناطق اشغالی گروه زیادی از اعراب را به زندان افکنده است .

اعتصاب بزرگ ۵۰۰هزارنفری که به منظور اعتراض به‌ادامه اشغال سرزمین های عربی‌صورت می‌گیرد امروز انجام خواهد شد.

بنظر ناظران سیاسی اسرائیل در مقابله با این اعتصاب و تظاهرات وسیع باآزمون‌حساس دیگری در نشان دادن قدرت نسبت به ساکنان عرب مناطق اشغالی روبروست .

از سوی دیگر علاوه برمقابله با اعراب مناطق اشغالی دولت اسرائیل باید با حزب کمونیست اسرائیل‌که علنا بااعراب همدردی میکند نیز به مقابله برخیزد . کمونیست ها در معنی سازمان دهنده اعتصاب عمومی سرزمین های عربی هستند که از اعراب مناطق اشغالی خواسته‌اند به اعتصاب عمومی به‌پیوندند.

شهردار کمونیست شهر ناصریه (شهردوران کودکی مسیح) پیش بینی کرده است که هزاران عرب در پاسخ به ندای کمونیست ها مدت ۲۴ ساعت دست از کار خواهند کشید و به‌این ترتیب به‌ادامه اشغال سرزمین های‌عربی توسط اسرائیل اعتراض خواهند کرد .

ناظران معتقدند که اعتصاب امروز شکستی برای اسرائیل‌در برابر کمونیست ها و اعراب محسوب میشود ، و میزان شکست را وسعت اعتصاب‌تعیین خواهد کرد .

اعراب پوستر های بزرگی در میزان وسیع بردر و دیوارشهر ها وروستا های‌اسرائیل آویخته وطی‌آن مردم را دعوت به اعتصاب عمومی کرده‌اند.

هسته اصلی اعتراض مخالفت با ضبط سرزمین های عربی توسط دولت اسرائیل است .

دولت اسرائیل تصمیم گرفته است مقدار ۱۶۰۰ هکتار زمین متعلق به اعراب رادر منطقه‌جلیله شمالی به نفع‌خود ضبط کند .

معاریو چاپ بیت‌المقدس در شماره دیروز خود می‌نویسد پاسخ اعراب به درخواست کمونیست ها مبنی بر ملحق‌شدن به اعتصاب روابط آینده اسرائیل با ساکنان عرب مناطق اشغالی‌را تعیین خواهد کرد .زیرا اعتصاب قریب به ۵۰۰ هزار عرب که برای صنایع اسرائیل کار میکنند می‌تواند اسرائیل را بشدت تکان دهد .

از سوی دیگر حاج معزوز ـ المصری شهردار شهرنابلس (بزرگترین شهر کرانه باختری اردن) دیشب اعلام کرد اعراب این شهر به اعتصاب امروز خواهند پیوست .

از سوی دیگر رادیو فلسطین ساعت بساعت ساکنان عرب‌مناطق اشغالی را به اعتصاب بزرگ عمومی دعوت میکند . اعراب ساکنان مناطق اشغالی درخواست رادیو فلسطین درمورد اعتصاب امروز را شنیدند. از سوی‌دیگر سرفرماندهی نظامی اسرائیل گزارش داد یک تظاهر کننده‌عرب که هفته پیش در تظاهرات چند هفته‌ای اعراب‌علیه دولت‌اسرائیل بازداشت شده بود در زندان درگذشته است . واین سومین فلسطینی است که‌از آغاز آشوب در کرانه غربی کشته میشود.

ضمنا شورای وزیران اردن حکم مرگ دو شهروند عرب‌ساکن کرانه غربی رود اردن راکه‌بجرم فروختن زمین های خود به اسرائیل به مجازات مرگ محکوم شده‌اند تایید کرد. هردو محکوم اهل منطقه بیت‌المقدس هستند . بموجب رای غیابی دادگاه تمام اموال ودارائی این دو محکوم مصادره خواهد شد .

روز حمایت از اعراب مناطق اشغالی

جده ـ خبرگزاری فرانسه ـ شیخ‌محمدصالح دبیراتحادیه جهانی اسلامی‌ازکلیه کشور های‌عرب‌ومسلمان‌درخواست کرد که روز جمعه آینده‌را «روز پشتیبانی‌ازآرمان‌مقدس اسلامی در فلسطین و در پشتیبانی از ملت عرب در سرزمینهای اشغالی اعلام کنند .

شیخ محمد صالح تلگرام هایی در این زمینه برای وزیران امور خارجه کلیه کشورها، سازمانها و مراکز اسلامی در سراسر جهان مخابره کرده است.

یك زن روزنامه نگار مصری باتهام ارتباط با شوروی بازداشت شد

قاهره ـ یونایتدپرس ـ مقامات‌مصری یک زن روزنامه نگار را که دارای روابطی با شوروی بوده است به اتهام در اختیار داشتن نشریات کمونیستی بازداشت کردند . بعضی از این‌نشریات حاوی مطالبی است که در آنها کارگران مصری به برپا کردن شورش تحریک شده‌اند.

خبربازداشت این روزنامه نگار مصری‌را که‌اقلال عبدون نام دارد منابع اداره امنیت دولتی مصر اعلام کرده‌اندوی خبرنگار نیمه وقت یکی از نشریات کارگری‌است و ضمنا همسر یک روزنامه نگار مصری است که مدتی قبل کشورش را ترک گفته و اکنون برای یکی از نشریات طرفدار لیبی در بیروت کار میکند .

بطوریکه منابع امنیتی قاهره اظهار داشته‌اند «اقلال» روز شنبه گذشته هنگامیکه از بیروت‌وارد مصر شده بود در فرودگاه قاهره بازداشت‌شد و در بازرسی‌که انجام گرفت معلوم شد که تعدادی اوراق و نشریات کمونیستی همراه دارد . یکی از اعلامیه هایی که همراه این زن بود بیانیه‌ای است‌که درآن کارگران مصری به برپا کردن آشوب دعوت شده‌اند. دریکی دیگر از نشریات کمونیستی که نزد زن‌روزنامه نگار بازداشت شده کشف گردیده است حاوی تحلیلی انتقاد آمیز از وضع سیاسی مصراست . منابعی که ازآنان نقل قول شده است همچنین گفته‌اند که اقلال با گروهی از اعضای مرکز فرهنگی شوروی در قاهره رابطه داشته و مضافا بین وی و خبرگزاری روسی نووستی تماسهای مشکوکی وجود داشته است . در بازرسی‌از خانه این زن نیز نشریات کمونیسی دیگری که برای توزیع آماده شده بود بدست آمده است .

مذاکرات سادات بارهبران آلمان برای خرید اسلحه آغاز شد

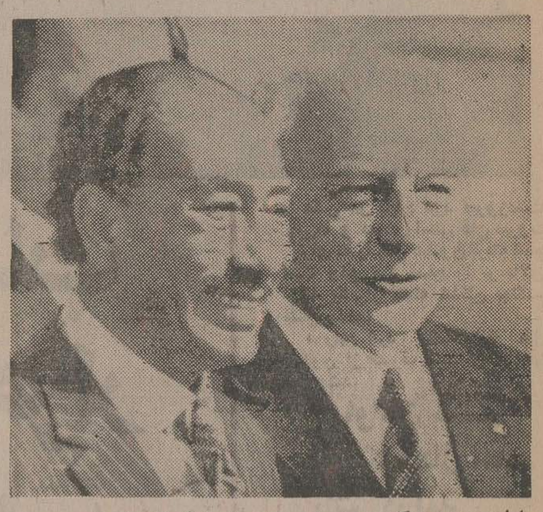

سادات دیروز هنگام ورود به بن مورداستقبال‌والترشل رئیس‌جمهوری آلمان غربی قرار گرفت. عکس رادیوئی آسوشیتدپرس

بن ـ آسوشیتد پرس ـ انور سادات رئیس جمهوری مصر دیروز باتفاق همسرش جهان سادات و یک هیئت بزرگ ۱۳۰ نفری وارد بن شد تابه مدت ۵ روز بطور رسمی از آلمان غربی دیدن کند . هدف سادات از سفر کردن به‌آلمان غربی و چهار کشور دیگر اروپائی که قرار است بعداز آنها دیدن کند این است که دولت های اروپای باختری را متقاعد سازد تا از حمایت سیاسی وی و فروش اسلحه به مصر ، در شرایطی که او بتازگی آخرین‌پل پشت‌سرخود را در روابط مصرو شوروی ویران کرده است خودداری نکنند .

هنگام ورود سادات به بن ۲۱ تیر توپ به افتخار وی شلیک شد و والترشیل رئیس جمهوری تشریفاتی‌آلمان غربی از وی در فرودگاه استقبال کرد . از نیم قرن پیش که ملک‌فواد پادشاه وقت مصربه آلمان سفرکرد ، سادات‌اولین رئیس کشور مصر است که تاکنون به آلمان سفر کرده است . اسماعیل فهمی وزیر خارجه و وزیران برق ومسکن و تجارت خارجی و اقتصاد نیز از کسانی‌هستندکه سادات را در سفرش به اروپاهمراهی میکنند .

طی مدتی‌که‌رئیس جمهوری مصر در آلمان غربی بسرمیبرد تمام سفر های وی در داخل این کشور با استفاده از هلیکوپتر انجام خواهد گرفت. اقدامات امنیتی دولت آلمان غربی برای حفظ جان رئیس جمهوری مصر وهمراهان وی بسیار سختگیرانه‌است.مذاکرات سادات با رهبران آلمان غربی از امروز (سه‌شنبه) آغازشد. اولین دور این مذاکرات‌امروز بین وی و هلموت اشمیت صدراعظم آلمان غربی انجام گرفت .

در واشنگتن هنری‌کی‌سینجر وزیر خارجه آمریکا دیروز به کنگره توصیه کردکه با تصمیم دولت فورد در مورد فروش هواپیما های مخصوص حمل ونقل نظامی از نوع سی ۱۳۰ به مصر موافقت کنند . کی‌سینجر گفت که اگر آمریکا از فروش این هواپیما ها به مصر خودداری کند ، اینکار به منزله یک سیلی بر چهره سادات خواهد بود .

سوریه برای مداخله نظامی‌درلبنان بافرانسه وامریکا تماس گرفت

امریکا به‌سوریه و اسرائیل اخطار کرد در لبنان مداخله نکنند

کمال جنبلاط : جنك تا پیروزی کامل ادامه خواهد داشت

بناباظهار منابع‌مطلع کمال جنبلاط رهبر جنگجویان دست چپی لبنان‌تقاضای یاسرعرفات رهبر فلسطینی ها را برای اعلام آتش بس رد کرده‌است جنبلاط میگوید فالانژیستها جنگ را آغاز کردند واکنون که در آستانه شکست خرد کننده‌ای قرار گرفته‌اند تقاضای آتش‌بس دارند اما تاهنگامی‌که قانون اساسی اصلاح نشده و فرنجیه برکنار نشده جنگ ادامه خواهد داشت. دیروزدست چپی ها هتل‌هیلتون بیروت‌راکه‌آخرین موضع مهم فالانژیستها در ساحل دریا بود اشغال کردند. عکس پس از پیروزی طرفداران کمال جنبلاط گرفته شده و چند نفر از طرفداران جنبلاط را بر سر جنازه چند فالانژیست نشان می دهد. عکس رادیوئی یونایتدپرس

بیروت ـ خبرگزاری فرانسه ـ رویتر ـ آسوشیتدپرس ـ نبرد میان نیروهای ترقیخواه و چریکهای فالانژ در شهر بیروت و کوه‌لبنان باشدت هرچه تمامتر ادامه دارد .

درپایتخت نیروهای ترقیخواه دیروز پیشروی خودرا بسوی میدان توپها درمرکز شهرومقر حزب فالانژ ادامه دادهو پس‌از اشغال هتل «رژان» مناطقی راکه روز یکشنبه تصرف کرده بودندازوجود نیروهای محافظه‌کار پاک کردند. اکنون تمام منطقه هتل‌ها توسط نیروهای ترقیخواه اسلامی کنترل میشود بعدازظهر دیروز فالانژها و نیرو های‌وفادار به‌سلیمان فرنجیه مواضع پشت جبهه ترقیخواهان را به‌توپ بستند و چند گلوله توپ در بخش حمرا در نزدیکی‌وزارت اطلاعات و خانه ریمون‌اده رهبر مسیحیان میانه‌رو که یکی از مخالفان رئیس جمهوری است منفجر شد .

درکوه لبنان پیکار واحد های توپخانه بین «عالیه» ستاد نیروهای ترقیخواه و کاهال ـ (دست راستی ها) ادامه یافت. رادیو ترقیخواهان اسلامی اعلام داشت که نیروهای چپگرا خطوط دفاعی مقدم فالانژهارا در «کاهال» درهم شکسته و نبرد را به‌داخل شهر کشانیدند این شهردر سرراه کاخ پرزیدنت فرنجیه قرار دارد

یک سخنگوی فالانژ اظهار داشت که نیروهای محافظه کار در جبهه «مانت» واقع‌در بیست و پنج کیلومتری‌مشرق بیروت جلو پیشروی ترقیخواهان را گرفته‌اند . این منطقه برای نیروهای محافظه‌کار دارای‌اهمیت استراتژیکی‌فوق‌العاده است زیرا اگر نیروهای کمال جنبلاط بتوانند دهکده دهوشوئیزه را اشغال کنند وضع فالانژها بشدت دراین منطقه بخطر خواهد افتاد .

درمنطقه کوه هرمون پس‌از یک هفته نبرد های‌شدید نیروهای ترقیخواه با پشتیبانی واحد های نظامی ستوان احمدالخطیب دهکده «تین» را اشغال کرده‌اند.

بااینکه امیدی به رفع اختلافات ازراه گفتگو های دیپلماتیک باقی نمانده معذالک سوریه به تلاش برای رفع بحران ادامه میدهد .

مداخله سوریه

درمحافل سیاسی بیروت گفته میشود سوریه با فرانسه ، دربار پاپ وامریکا تماس گرفته تا مطمئن شود درصورتی که پرزیدنت حافظ اسد تصمیم بگیرد باتوسل به نیروهای نظامی به جنگ داخلی لبنان پایان دهد اسرائیل بمداخله نظامی دست نخواهد زد رادیوی فالانژ ها این‌مطلب را عنوان کردو گفت درحال حاضر تماس هائی بین پاریس ودمشق جریان دارد و ممکن است دولت فرانسه‌درخواست کند که شورای امنیت به‌سوریه ماموریت دهد که برای‌رفع بحران لبنان اقدام کند .

رادیو فالانژ اضافه کرد که تصمیم کمال جنبلاط به تحمیل شرایط غیر قابل قبول برای برقراری آتش‌بس در لبنان دولت دمشق را در سر دو راهی قرار داده است باین ترتیب یاباید به پادرمیانی در لبنان پایان‌دهد و یا باتوسل به نیرو های نظامی از توسعه جنگ دراین کشور جلوگیری کند .

در تل‌آویو روزنامه «هاآرتز» نوشت دولت های آمریکا و فرانسه به اسرائیل فشار می‌آورند تا مداخله نظامی سوریه را در لبنان بپذیرد .

یک گزارش دیگرحاکی‌است‌که تلاش پرزیدنت حافظ اسد ممکن است تا چهل و هشت ساعت دیگر نتیجه مطلوب ببار آورد .

رهبران فلسطینی و لبنانی در گفتگو های اخیر با پرزیدنت حافظ‌اسد در باره لزوم پایان دادن فوری‌به بحران لبنان تاکید کرده‌اند و بدنبال آن باردیگر بین رهبران سوریه و لبنان تماس های تلفنی برقرار شده است .

اخطار امریکا

در واشنگتن وزارت امور خارجه امریکا اخطار کرد ایالات متحده با هرگونه مداخله نظامی خارجی در لبنان مخالف است آمادگی خود را برای میانجی‌گری بمنظور حل دیپلماتیک بحران اعلام داشت .

سخنگوی وزارت امور خارجه امریکا مخصوصا سوریه و اسرائیل را از هر گونه مداخله نظامی در اوضاع لبنان برحذر داشت ولی در باره پیشنهادپرزیدنت انورسادات در باره اعزام یک نیروی عربی « سمبولیک» چیزی نگفت بعقیده دولت امریکا مسئله لبنان باید بین خود لبنانی‌ها حل شود .

معذالک سخنگوی وزارت خارجه آمریکا توضیح داد قرارداد ۲۲ ژانویه که بابتکار سوریه امضاء شده راه حل عاقلانه‌ای برای حل مسئله بحران بشمار میرود.

هنری‌کی‌سینجر وزیر امور خارجه امریکا نیز ضمن گزارشی به کنگره امریکا نقش سوریه را در لبنان بطور کلی « مثبت وسازنده » توصیف کرد .

از سوی دیگر روزنامه های دمشق ابتکار پرزیدنت انور سادات را که از شورای امنیت ملی مصر خواسته است اوضاع لبنان را مورد بررسی قراردهد بشدت انتقاد کرده پیشنهاد شورای امنیت ملی مصر رادرباره فرستادن نیروهای سمبولیک عربی به لبنان عجیب و حیرت‌آور خوانده‌اند .

روزنامه « البعث» ارگان حزب حاکم سوریه از این تصمیم بمنزله «مسکن که بیک بیمار روانی تجویز شود» نام برده و نوشته است بحران لبنان نتیجه مستقیم دومین قراردادجداسازی نیرو ها درصحرای سینا است که مصر با اسرائیل امضاء کرده است .

در کویت شیخ صباح احمد وزیر امور خارجه کویت گفت که دولت کویت باهرگونه ابتکار کشور های عرب برای پایان دادن به بحران لبنان موافق است معذالک کویت مایل نیست که بیک ابتکار نظامی در لبنان دست‌زده شود و نیروی نظامی کشور های عربی به لبنان و فرستاده شود .

در بیروت کمال جنبلاط رهبر چپگرایان دیشب باردیگر تاکید کرد که احزاب ترقیخواه تا هنگامی که اصلاحات مورد نظر انها بمرحله‌اجرادرنیامده باآتش‌بس موافقت نخواهند کرد .

کمال جنبلاط دیروز در جلسه‌ای که از رهبران احزاب ترقیخواه تشکیل شده بود شرکت کرد و در پایان مذاکرات به خبرنگاران گفت که هیچگونه تصمیمی در باره اتش‌بس گرفته نشده است زیرا ما به راه حل‌هائی که برای رفع بحران پیشنهاد شده اعتماد نداریم .

جنبلاط گفت آتش این جنگ را مسیحیان محافظه‌کار در لبنان روشن کرده‌اند اما وقتی بانجام اصلاحاتی که پیشنهاد کرده‌ایم اطمینان پیدا نکنیم دست از نبرد برنخواهیم داشت .

کی‌سینجر : توسعه‌طلبی شوروی و امریکا امنیت جهان‌را بخطر می‌اندازد

واشنگتن ـ خبرگزاری فرانسه ـ هنری کی‌سینجروزیر امور خارجه آمریکا دیروز در کمیسیون امور خارجی مجلس نمایندگان جزئیات سیاست خارجی ایالات متحده راتشریح کرد کی‌سینجر برای نخستین بار بطور ضمنی تاکید کرد که انتظار نمی‌رود قبل ازپایان سال جاری مصر غیراز شش هواپیمای حمل و نقل « سی ۱۳۰ » که به آمریکا سفارش داده است سفارش دیگری به آمریکا بدهد .

کی‌سینجر از کنگره خواست که با فروش هواپیمای سی ۱۳۰ به مصر موافقت کند و گفت که خودداری ازتحویل این هواپیما به مصر بمنزله یک « سیلی » برای پرزیدنت سادات خواهد بود و عواقب بسیار وخیمی در اوضاع خاورمیانه خواهد داشت .

کی‌سینجر گفت اگر کنگره با فروش این هواپیماها به مصر مخالفت کند موجب‌تحکیم موقعیت عناصر رادیکال در مصر و توسعه نفوذ سایر رهبران عرب خواهد بود .

وزیر امور خارجه آمریکا تاکید کرد که ایالات متحده تنها چند روز قبل از لغو قرارداد مصر و شوروی از تصمیم پرزیدنت سادات آگاه‌شده و آمریکا برای لغواین‌قرارداد هیچگونه وعده‌ای بمصر نداده است بلکه رئیس جمهوری‌مصر به مقتضای سیاست خود این تصمیم را گرفته است .

کی‌سینجر ضمن بحث از سیاست دولت هاوانا تاکید کرد که‌مداخله‌نظامی کوبادرآمریکای لاتین بمنزله یک تهدید مستقیم برای‌امنیت‌آمریکا تلقی خواهد شد و فعلا آمریکا هیچگونه مدرکی که نشانه مداخله کوبا در نیمکره باشد دردست ندارد.

معذلک من در سفر اخیر خود به کشور های آمریکای لاتین احساس کردم که‌رهبران این کشورها بشدت نسبت باوضاع نگران و مضطرب هستند .

وزیر امور خارجه آمریکا اظهار داشت که توسعه طلبی شوروی و کوبا امنیت جهانی را بشدت‌بخطرخواهدانداخت‌و در این‌جا به سابقه مونیخ و چکسلواکی اشاره کرد .

کی‌سینجر ضمن بحث از قرارداد جدید آمریکا و ترکیه گفت که خودداری کنگره از تصویب این قرارداد نتایج وخیمی در روابط ترکیه و واشنگتن بوجود خواهدآورد و اگر کنگره بخواهد بین این قراردادو اوضاع قبرس ارتباطی قایل شود نتایج شوم این تصمیم فاجعه‌انگیز بوده ودهها سال طول خواهد کشید .

کی‌سینجر : کتاب آخرین روزهای نیکسون حقایق راقلب کرده‌است

واشیگتن ـ رویتر ـ دکترهنری کی‌سینجر وزیرامور خارجه آمریکاضمن‌نکوهش از کتاب«آخرین روزهای‌نیکسون »مندرجات این کتاب راشایعه سازی‌نادرست وقلب‌حقایق توصیف کرد.

در این کتاب آمده‌است که‌نیکسون‌درروزهای آخرزمامداری ازفرطناراحتی‌ناشی‌از ماجرای‌واترگیت مشروبخوارقهاری‌شده‌بود وروزی ازکی‌سینجر خواسته‌بود درکنار اوزانوزده‌برای اودعا کند. بااینحال‌سخنگوی وزارت‌خارجه‌آمریکا تایید کرد که‌مولفین کتاب که‌ازخبرنگاران واشینگتن پست‌هستند ازکی‌سینجر درباره حقایق‌مربوطه‌آخرین روزهای‌نیکسون‌پرسش‌هائی بعمل‌آورده‌اند. کتاب‌آخرین روزهای‌نیکسون‌هنوزمنتشرنشده‌اما قسمتهایی ازآن درمطبوعات بین‌المللی انتشاریافته‌است.

انتشار قسمت‌هائی ازکتاب‌آخرین روزهای نیکسون از امروز در صفحه ۶ اطلاعات آغاز شده است

اخبار کوتاه جهان

محکوم به اعدام

● آدیس‌آبابا ، رویتر ـ بنابر گزارش خبرگزاری اتیوپی رهبر گروهی که‌یک اردوی آموزش مخفی را در جزیره‌یی مشرف به کرانه اریتره اداره میکرد در آسمارا محکوم به‌اعدام و تیرباران شد. علاوه براین دبینی ارنستو ایتالیایی به جرم همکاری باتجزیه طلبان اریتره به زندان ابد بااعمال شاقه محکوم شد .

۲ همکار فورد استعفاء کردند

● واشنگتن، آسوشیتدپرس ـ پرزیدنت فورد ،رئیس جمهوری آمریکا دیروز استعفای رابرت‌اینگرسول معاون وزارت امورخارجه آمریکا را پذیرفت . رئیس جمهوری آمریکا همچنین استعفای «ادوارد پرسون » نماینده آمریکا در هیات اجرایی دفتر بین‌المللی کار راقبول‌کرد. برای هیچ یك ازاین‌دومستعفی‌هنوزجانشینی تعیین نشده است.

فعالیت کمونیستی‌در مصر

● قاهره ـ رویتر ـ بنابر گزارش مطبوعات مصر چهار عضو یک سازمان کمونیستی مخفی در مصر روی هم رفته به ۱۱ سال زندان محکوم شده‌اند .جرم آن ها تشکیل یک جبهه کمونیست به نام حزب سوسیالیست کارگر عرب‌و اغوای کارگران علیه دولت بوده است .

رستنی‌های ایران
فلور گیاهان آوندی
جلد اول
شماره ۱۵۰۰
نگارش
صادق مبین
ناشر
مؤسسهٔ انتشارات و چاپ دانشگاه تهران
مراکزفروش :فروشگاه شماره ۱ خیابان غربی‌دانشگاه (۲۱آذر) فروشگاه شماره۲ خیابان شاهرضا ایستگاه‌لاله‌زار

مستشار سفارت لیبی درتونس عنصر نامطلوب اعلام شد

تونس ـ خبرگزاری فرانسه ـ دولت تونس دیروز تصمیم‌گرفت که‌محمدعلی زنقافی مستشار سفارت لیبی‌ورئیس مرکز فرهنگی در تونس را عنصر نامطلوب بشناسد. این تصمیم بدنبال اقدام دولت لیبی در مورد عنصر نامطلوب شناختن یکی از دیپلماتهای سفارت تونس درتریپولی گرفته شده است .

دولت تونس ۲۴ ساعت به زنقافی مهلت داد که از تونس خارج شود .

از هنگامیکه «توطئه لیبی» در تونس کشف شده‌است‌تاکنون ۹نفر از دیپلماتهای لیبی از تونس و ۹ دیپلمات تونسی از لیبی اخراج شده‌اند .

ظرف ۴۸ ساعت گذشته ۴۸۶ نفر از کارگران تونسی از لیبی اخراج شده‌اند. بااین عده تعداد کارگران تونسی که از اول مارس جاری تادیروز ازلیبی اخراج شده‌اند به ۷۸۵۹ نفر رسیده است .

خبرگزاری تونس طی گزارشی که دیروز منتشر شده‌گفته است که‌مقامات لیبی تمام اموال و مایملک کارگران اخراج‌شده تونسی را ازآنان گرفته وآنهارا مورد بدترین آزارها قرار داده‌اند .

ملك خالد : امنیت خلیج فارس به همبستگی کشورهای‌منطقه‌بستگی‌دارد

ابوظبی ـ رویتر ـ دیروز ازقول ملک خالد پادشاه عربستان سعودی در ابوظبی گفته شد که به عقیده وی امنیت منطقه خلیج فارس به همبستگی کشورهای این منطقه وامتناع آنها از اجازه دادن‌به‌قدرتهای خارجی برای مداخله کردن در امور خلیج‌فارس بستگی دارد .

پادشاه عربستان سعودی دیروز ابوظبی را ترک گفت و برای انجام دادن آخرین مرحله از دیدارهای پیش‌بینی شده‌اش از کشورهای خلیج فارس وارد مسقط شد. وی که مصاحبه‌ای با روزنامه دولتی «الاتحاد» چاپ ابوظبی انجام داده است علاوه‌براین گفت که روابط عربستان سعودی با امارات متحده عرب روابط نزدیکی است که دایما نیز برنزدیکی آن افزوده می‌شود .

ملک خالد روز شنبه این هفته پس‌از آنکه در هریک از امارات کویت و بحرین وقطر ۴۸ ساعت بسر برده بود وارد ابوظبی شد .

خرس قطبی به مدرسه رفت

مسکو ـ یونایتدپرس ـ بنابه‌گزارش تاس‌خبرگزاری رسمی شوروی یك‌خرس قطبی‌درشهرآمورابمدرسه‌رفت. قضیه‌ازاین قرار است آموزگار مدرسه‌ای دراین‌شهر به‌محض اینکه رفت تادر راباز کندناگهان با خرسی‌مواجه‌شدکه روی‌پاهای‌عقبی‌خود ایستاده‌واصرارداشت داخل‌مدرسه شود.

آموزگار که‌ازاین حادثه بشدت‌تکان‌خورده بود دررابست‌اماخرس مدتی‌پشت‌درمنتظرماند وچون‌دیددربازشدنی نیست‌پی کارخودرفت.

موضوع‌به‌مدرسه‌رفتن خرس‌قطبی هم‌اکنون‌نقل محافل‌ومجالس شهر شمالی‌آمورا درشوروی است.

درگوشه‌وکنارجهان

برجسته ترین روزنامه نگاران مصری برکنار شدند

قاهره ـ یونایتدپرس ـ در تصفیه‌ای که به فرمان انورسادات رئیس جمهوری مصر در آستانه سفر وی به‌اروپا در مطبوعات کشورش صورت گرفت دیروز عده‌ای از برجسته ترین روزنامه نگاران مصری از کار برکنار شدند.

درمیان روزنامه نگارانی که مشمول این تصفیه قرارگرفته‌اند از همه سرشناس‌تر احسان عبدالقدوس رئیس هیئت مدیره روزنامه نیمه رسمی الاهرام است. علی‌امین که ریاست گروه نشریات‌الاخبار را برعهده داشته است و برادر همزادوی مصطفی امین که سردبیر هفته‌نامه اخبارالیوم بوده است نیز برکنار شده‌اند .

عبدالقدوس که‌وی رادر محافل سیاسی و مطبوعاتی قاهره از دوستان رئیس جمهوری مصر میشناسند جای خود را در روزنامه الاهرام به یوسف‌السیبانی وزیر سابق اطلاعات و فرهنگ داده است. مصطفی صبری که سردبیر گروه نشریات الاخبار است ازاین پس با حفظ سمت ریاست هیئت مدیره آن گروه را نیز بر عهده خواهد داشت وجای علی‌امین راخواهد گرفت .

یکی دیگر از تحولاتی که در جامعه مطبوعات مصری روی داده لغو امتیاز مجله هفتگی «صوت‌الطلاب» (صدای دانشجویان) است .این مجله یکی ازدو نشریه هفتگی بودکه‌بوسیله دانشجویان دانشگاه قاهره منتشر میشد .

برای لغو امتیاز صوت‌الطلاب دلیلی ذکر نشده ولی این‌نکته معروف است که مجله مذکور قاعدتا در هفته های اخیر روشی ضد دولتی داشته و مرتبا از دولت سادات انتقاد میکرده است .

آماده باش برای مقابله با ویروس جدید آنفلوانزا در آمریکا

سازمان ملل متحد ـ خبرگزاری فرانسه ـ سازمان‌جهانی بهداشت اعلام داشت که یک کنفرانس بین‌المللی ازکارشناسان بیماری گریپ برای بررسی مسئله پیدایش یک ویروس جدید شبیه به ویروسی که در سال ۱۹۱۸ اپیدی جهانی بیماری گریپ را بوجود آورد تشکیل خواهد شد .

این کنفرانس در هشتم آوریل درژنو تشکیل خواهد شد.

بدنبال پیدایش ویروس پرزیدنت جرالد فورد در سراسر ایالات متحده دستور تلقیح همگانی صادر کرده و سازمان بهداشت سرویس های خودرادر سراسر کشور بحال‌آماده‌باش درآورده است .

خطر افتادن سلاحهای اتمی بدست کماندوهای لیبی واوگاندا

لندن ـ رویتر ـ پنج‌دانشمند آمریکایی دیشب‌در تلویزیون‌انگلیس هشداردادندکه سلاحهای‌هسته‌ای ممکن است‌بزودی‌دردست چریکهای لیبی‌واوگاندا‌قرارگیرد یکی‌ازاین‌دانشمندان گفت‌احتمال بروزیك جنك هسته‌ای وجودداردوممکن است‌این‌چنین جنگی ازکشورمحاصره شده‌ای مانندا‌سرائیل، تایوان ویاکره جنوبی‌آغازشود.

بنظردانشمندان آمریکایی‌بمب‌اتمی ممکن‌است ازطریق‌نیروگاههای هسته‌ای‌دراختیار گروههای تندرویاچریکها قرارگیرد.

طرح سدلار

۱ـ برای نظارت درامر ساختمان تعدادی ناظر فنی مورد نیاز است .

مسکن مجانی بوده و فوق‌العاده مخصوص کارگاه پرداخت خواهد شد . متقاضیان بایستی تبعه ایران باشند ومدرک کتبی درباره تجربیات قبلی خود از لحاظ کارهای ساختمانی ارائه دهند. لطفا با صندوق پستی ۷۲۷ تهران یا با تلفن‌های ۶۲۶۲۲۶ و ۶۲۶۸۷۱ و ۶۲۴۵۹۵ رئیس امور اداری تماس بگیرید .

۲ـ تعدادی کمك نقشه‌بردار

تعیین میزان حقوق متناسب با تجربه است . مسکن مجانی است و فوق‌العاده مخصوص کارگاه پرداخت خواهد شد. متقاضیان بایستی تبعه ایران و دارای دیپلم کامل متوسطه بوده و بتوانند از آلت ترازگیری و دوربین‌مهندسی مستقلا استفاده کنند .

مدرک کتبی ازتجربیات قبلی مورد نیازاست. لطفا با صندوق پستی ۷۲۷ تهران یا تلفن های ۶۲۶۲۲۶ و ۶۲۶۸۷۱ و ۶۲۴۵۹۵ رئیس امور اداری تماس بگیرید .

۳ـ تعدادی تکنیسین متره
تعدادی منشی متره

تعیین میزان حقوق متناسب با تجربه است. مسکن مجانی است و فوق‌العاده مخصوص کارگاه پرداخت خواهد شد. متقاضیان بایستی تبعه ایران و آشنا با روش‌های اندازه‌گیری کارهای ساختمانی و در استفاده از ارقام دقیق باشند . مدرک دیپلم کامل متوسطه وتجربیات قبلی‌مورد نیازاست. لطفا باصندوق پستی ۷۲۷ تهران‌یاتلفنهای ۶۲۶۲۲۶ و ۶۲۶۸۷۱و ۶۲۴۵۹۵ رئیس امور اداری تماس بگیرید . آ ـ ۱۴۰۵

جدیدترین تجهیزات سمعی وبصری مارکهای مطمئن جهان را ازشرکت الکتروکامرا تهیه فرمائید ۲۱۰ خیابان شاه تلفنهای ۴-۶۴۲۰۹۳ -۸-۶۶۲۹۵۶

K-۱۵-۵۰

برای افزایش تولید گندم، طرح تشویقی جدیدی اجرا میشود

برای افزایش تولید محصولات کشاورزی وبویژه گندم، طرح تشویقی تازه‌ای اجرا میشود.

بموجب این طرح که مراحل نهائی تهیه آن خاتمه یافته است، جنبه‌های حمایتی دولت درخرید محصولات کشاورزی افزایش می‌یابد و کشتکاران در ازای دریافت کمکهای مختلف که بصورت غیر نقدی خواهد بود محصولات خود را به قیمت نازلتری تحویل دولت میدهند.

در زمینه خرید پیاز وسیب زمینی با قیمتهای ۱۰ و ۱۱ ریال برای هر کیلو، ازجانب دولت تضمین خرید برای سال جاری شده است. بدین ترتیب هرکشاورز از هرهکتار کشت حدود ۸ تا ۱۰ هزار تومان در سال بهره‌برداری خواهد کرد و طبق برآورد قیمتی که ازجانب کارشناسان شده است کل هزینه کشت و برداشت پیاز و سیب‌زمینی حدود نصف قیمت تعیین‌شده خرید خواهد بود. براساس این محاسبه از هر هکتارزمین مناسب میتوان در سال‌حدود ۱۵ تن پیاز و سیب‌زمینی برداشت کرد.

تشویق گندمکاران

در زمینه گندم نیز با طرحی که در دست تهیه است میزان خرید گندم مازاد کشاورزان افزایش خواهد یافت و خرید محصول گندم در سال‌زراعی جاری تقریبا دو برابر میزان خرید محصول سال گذشته خواهد بود.

خبرنگار ما گزارش میدهد که سال گذشته وزارت تعاون و امور روستاها بیش از ۳۵ هزار تن و وزارت کشاورزی و منابع طبیعی حدود هشتاد هزار تن از گندم مازادزارعان را از قرار هرتن یکهزارتومان خریداری کردند.

میزان برداشت محصول گندم براساس برآورد کارشناسان حدود پنج‌میلیون و ۵۰۰ هزار تن خواهد بود وپیش‌بینی میشود که‌باجرای طرح تشویقی، امسال میزان تولید از مرز تولید سال گذشته نیز تجاوز کند.

براساس طرح جدید میزان خرید گندم مازاد کشاورزان بیش از ۲۰۰ هزار تن‌خواهد بود و با کمکهای بلاعوض که از طریق‌دولت داده‌خواهد شد میزان درآمد زارع از هر هکتار محصول گندم افزایشی در حدود ۲۰ درصد نسبت به سال جاری خواهد داشت.

میزان تولید نوشابه‌های الکلی و غیرالکلی ازراه دور کنترل میشود

تولید کارخانه های نوشابه سازی ازساختمان وزارت‌امور اقتصادی ودارائی کنترل می‌شود. بدین منظور اداره کل مالیات های غیرمستقیم مقدمات نصب تجهیزات لازم برای این نوع کنترل را درادارەمرکزی فراهم کرده‌است.

دستگاه الکترونیکی کنترل تولید نوشابه ها اعم ازالکلی یا غیر الکلی خریداری شده و اداره‌کل‌مالیات های غیرمستقیم در طی یکماه‌آینده این‌دستگاه ها را به تهران حمل خواهد کرد.

براساس قراردادی که میان اداره‌کل‌مالیات های غیرمستقیم و کارخانه سازنده منعقد شده است، دستگاه‌های کنترل‌تولید تا اوایل‌سال جاری‌درساختمان وزارت‌امور اقتصادی‌ودارائی نصب و بهره برداری از آن شروع میشود.

باین ترتیب برای کنترل تولیدکارخانجات نوشابه‌سازی نیاز به‌گماشتن ماموران‌دارائی در کارخانه‌نخواهد بود، بلکه با نصب دستگاه الکترونیکی خاصی در کارخانجات مذکور میزان تولید روزانه آنها در اداره مرکزی اداره کل مالیات های غیر مستقیم مشخص و معلوم خواهد شد.

بعلاوه با نصب‌دستگاه های الکترونیکی تولید از تخلف‌در این کار نیز جلوگیری خواهد شد.

امروز گفته‌شد، دستگاه‌های مذکور بایران‌حمل شده‌وبزودی از گمرک ترخیص میشود. این دستگاه ها به تعدادکارخانجات تولید نوشابه غیر الکلی و یا الکلی در تهران و شهرستان‌ها سفارش داده شده است.

هم اکنون تولید کارخانه نوشابه سازی‌از طریق‌ماموران دارائی کنترل میشود و بهمین منظور کنتورمخصوصی روی دستگاه های تولید این کارخانجات نصب شده که در ساعات کارمیزان‌تولید رامعلوم میکند وباتوجه بشمارش‌کنتور اداره کل مالیات‌های غیرمستقیم از کارخانجات مذکور مالیات وصول میکند.

روزجمعه ۲ میلیون نفر از تهران بیرون میروند

بیش از دو میلیون تهرانی خود را آماده میکنند تا روز جمعه سیزدهم فروردین را راهی دشت وصحراشوند، واین روز سنتی را در دامن طبیعت بشب رسانند.

بهمین جهت باتوجه به‌تعداد بیشمار اتومبیل‌هایی که از تهران بسوی کرج ـ جاجرود، شریف‌آباد، حسن‌آباد و دیگر مناطق ییلاقی سرازیر خواهد شد از هم‌اکنون مسئولان راهنمایی و رانندگی وپلیس راه، برای جلوگیری از تراکم ترافیک وراه‌بندان شدید در جاده‌های اطراف تهران و ایمنی جان مسافران تدارک برنامه‌های لازم را شروع کرده‌اند.

سال گذشته که حدود ۱٫۵ میلیون نفر راهی پیک‌نیک سیزده شدند بعلل مختلف، از قبیل وجود سرنشینهای اضافی در اتومبیلهای سواری، همچنین توقف بیرویه اتومبیل‌هادر سطح اسفالت جاده‌ها، ترافیک را شلوغ و غیر قابل‌تحمل کردند. امسال با ایجاد پارکینگهای کناره جاده، رانندگان موظفند فقط در محل‌های مخصوص توقف کنند. از سوئی جلوی اتومبیلهایی که بیش از ظرفیت سرنشین داشته باشند، گرفته خواهد شد.

از طرف دیگر، با نزدیک شدن سیزدهمین روز فروردین، باغداران اطراف پایتخت خود را آماده پذیرائی شهری‌ها می‌کنند و بافراهم آوردن وسایل تفریح وسرگرمی ـ چادرو تخت و از این قبیل، تدارک کسب درآمد قابل توجهی را می‌بینند.

از هم‌اکنون بازار خرید و فروش چغاله بادام و تنقلات دیگر سخت گرم است.

براین گروهها باید کرایه دهندگان حیواناتی‌مانند شتر، اسب و قاطر را افزود که دسته ـ دسته از دهات دورو نزدیک بسوی ییلاقات پایتخت براه افتاده‌اند تا هرچه‌بیشتر لبخ تنوع طلب هموطنان پایتخت نشین خویش را ارضاء کنند.

اگر تغییرات غیر مترقبه جوی پیش نیاید، اداره هواشناسی نیز هوا را مساعد تشخیص دهد میتوان‌امیدوار بود، جمعیت کثیری که به اطراف میروند با رعایت‌احتیاط‌های لازم روز خوبی را به پایان ببرند.

حجم اعتبارات سیستم بانکی برای بخش خصوصی به ۳٫۱۴ میلیارد دلار رسید

حجم اعتبارات واگذاری‌سیستم بانکی به بخش خصوصی بمرز ۳٫۱۴ میلیارد دلار (۲۳۸۸٫۶میلیارد ریال) رسید و نسبت بسال‌گذشته حدود ۴۷ درصد افزایش یافت. جمع‌کل این اعتبارات شش سال قبل معادل ۲٫۶ میلیارد دلار بود.

میزان اعتبارات سیستم بانکی به بخش خصوصی و همچنین نحوه توزیع واختصاص آن به بخشهای مختلف اقتصادی درسال جاری روز دوشنبه آینده در یک اجلاس مهم متشکل ازروسا و مدیران بانکها کشور در بانک مرکزی بوسیله رئیس کل این‌بانک اعلام میشود. در توزیع اعتبارات بانکی به بخش خصوصی برای بخشهای کشاورزی، صنعتی، ساختمان وواردات و صادرات به ترتیب اولویت های ویژه‌پیش‌بینی شده است. این اولویت‌ها ونحوه توزیع اعتبارات برای هر بخش اقتصادی درسال جاری تعیین گردیده، ولی هنوز اطلاع دقیقی ازان دردست‌نیست. میزان افزایش حجم اعتبارات و نحوه توزیع باحتمال قوی پس از این اجلاس توسط بانک مرکزی اعلام‌خواهد شد.

حجم اعتبارات بانکهای بازرگانی به بخش خصوصی در سال به ۱۰٫۸ میلیارد دلار (۷۴۴٫۳ میلیارد ریال) رسیده است.

بهار واقعی هنوز به تهران نیامده است

بهار واقعی هنوز به‌بسیاری از شهرهای ایران نرسیده است، زیرا درحالیکه سالهای گذشته در اواخر اسفند ماه با گرم شدن تدریجی هوا، گل و گیاه از خواب طولانی زمستان، بیدار می‌شدند و بدن عریان درختان با لباسی ازشکوفه‌های رنگارنگ‌و گلهای معطر پوشیده میشد امسال هنوز در بسیاری شهرها، از جمله تهران، درختان شکوفه نداده‌اند.

زمستانی که پشت سر گذاشتیم، ماههای دی و بهمن بعلت اختلالات جوی، بجای برف و سرما، هوا ملایم و بهاری بود اما از اولین روز های اسفند، ریزش متوالی باران و برف و استیلای‌سرما آغاز شد و تا بعد از عیدادامه یافت. در باغها و پارکهای شهری چون‌تهران تنهادرختان آلبالو که پیش‌ازسایرین‌شکوفه میکنند، سفیدپوش شده‌اند. در شهرهای بزرگ و شلوغ نیز، که پارکها تنها منبع تلطیف کننده‌هوا بشمارمیروند لطف و زیبائی هرساله به چشم نمی‌خورد.

این عکس که امروز گرفته شده «پارک‌شهر» را که‌تصفیه کننده هوای آلوده مرکزشهر است نشان میدهد و همچناکه دیده میشود، درختان این پارک هنوز فاقد برگ و شکوفه‌اند.

حداکثرسن برای استخدام پزشکان افزایش یافت

شرایط جدید استخدام پزشکان در وزارتخانه‌ها و موسسات دولتی مشمول قانون استخدام کشوری در شورای سازمان امور اداری واستخدامی‌کشور تعیین شد. در ضوابط تازه حداکثر سن برای استخدام پزشکان۴۵سال درنظر گرفته شده است.

براساس مقررات قانون استخدام کشوری برای ورود به خدمت رسمی دولت‌شرایط درنظرگرفته شده عبارتست‌از: حداقل داشتن ۱۸ سال تمام‌و نداشتن بیش از ۴۰ سال تمام سن،تابعیت‌ایران، انجام‌خدمت زیرپرچم‌یاداشتن معافیت‌قانونی درصورت مشمول بودن، نداشتن‌سابقه محکومیت‌جزائی موثر، عدم محکومیت به‌فساد عقیده و معتادنبودن به‌استعمال افیون، داشتن مدرک‌تحصیلی موردنیاز و داشتن توانایی انجام کاری که داوطلب برای آن استخدام میشود.

افرادی که‌قبلا در استخدام رسمی‌دولت‌بوده‌اندو پس‌ازترک خدمت‌مجددا به‌استخدام‌رسمی پذیرفته میشوند مشمول محدودیت مربوط به حداکثر سن نخواهند بود.

همچنین حداکثرسن‌درمورد افرادی که داوطلب استخدام در مشاغل تخصصی که‌فهرست آن با پیشنهاد سازمان امور اداری و استخدامی کشور تهیه و به تصویب شورای این سازمان میرسد ۴۵ سال درنظر گرفته خواهد شد.

شورای سازمان اموراداری و استخدامی کشور با توجه‌به مقررات فوق و بادرنظرگرفتن اینکه مدت تحصیل در رشته پزشکی طولانی است مشاغل پزشکی را جزو اندسته از مشاغل تخصصی که حداکثر سن برای استخدام در آنها ۴۵ سال میباشد بحساب آورده است.

سدمحمدرضا ـ شاه یك چهارم برق کشور را تولید کرد

اهواز ـ خبرنگار اطلاعات:

برای تامین برق خوزستان برای نخستین بار درایران ۹ کیلومتر خط ۲۳۰ هزارو ۱۳۲ هزار ولتی برروی پایه‌های عظیم چوبی کشیده شده‌است.

این مطلب در بازدیداستاندار خوزستان از بخش هفت تپه و تاسیسات سد محمدرضا شاه پهلوی دردزفول فاش شد.

دراین بخش بر اثر طوفان بهمن‌ماه گذشته هفت برج فلزی ۲۳۰ هزار ولتی و چهار برج ۱۳۲ هزار ولتی که تامین‌کننده قسمت عمده برق خوزستان بود واژگون شد.

استاندار خوزستان در این بازدید از عملیات نصب برج های برق و «فوندالیون» های آماده شده که تا اواخرفروردین ماه‌جاری خطدائم برق‌خوزستان را آماده بهره‌برداری می نماید دیدن کرد.

آنگاه آقای سمیعی استاندار خوزستان در دیدار از قسمت‌های مختلف سدمحمدرضا شاه‌پهلوی پس‌از عبور ازیك تونل۸ کیلو متری اتاق فرمان‌و در عمق‌یکصد متری از دیگر تاسیسات سدبو توربین های آن.بازدید کرد.

سدمحمدرضاشاه پهلوی بزرگ‌ترین نیروگاه آبی کشور از نقطه نظر تولید برقو تنظیم کننده سیستم برق بهم پیوسته سراسر کشور است در سد مزبور درسال گذشته به‌سبب پرآبی بی‌سابقه برای نخستین بار ۲٫۶ میلیارد کیلو وات‌ساعت برق تولیدشد که این رقم‌بزرگ‌ترین رقم تولید برق در کلیه نیروگاه های ایران‌و معادل یك چهارم برق‌تولیدی سراسر کشور بوده‌است.

نیز از طریق این سد اوایل هر شب بین ۲۰۰ تا۳۰۰ هزار کیلووات برق‌به‌تهران رسانده میشود که‌در تامین برق پایتخت نقش اساسی دارد.

در دیدار استاندار خوزستان از سد، فاش شدکه‌در سیل‌اخیر خوزستان حداکثر آب ورودی‌به سد حدود چهار هزار مترمکعب در ثانیه بود که ذخیره شدن‌آب های مزبور در مخزن دریاچه سبب افزایش ناگهانی ارتفاع‌آب دریاچه از۳۱۵ متر که حداکثر معیار آب پشت سد است به ۳۲۵ مترشد، که‌این مهم‌تاکنون درسدسازی و حراست آب‌سابقه نداشته است‌واگر ۲ دریچه‌سرریز، وسه دریچه کشاورزی‌سد اتفاقا گشاده میشد خسارت جبران ناپذیری به شهر های مسیر رودخانه کارون وارد می آمد.

شانس بیشتر با بلیط بیشتر

این برندگان، ازجمله گروه کثیر برندگان جوایز بزرگ بلیطهای نوروزی هستند. ۱۰ گرهر یك از آنها، سری ۵ تائی می خریدند، ۵ برابر جایزه می بردند.

جوایز این برندگان خالص و بدون کسر مالیات پرداخت شد.

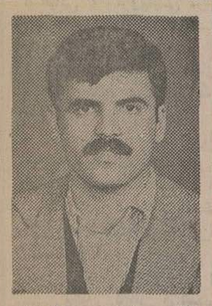

آقای رمضان جلال زاده درجه دار وظیفه ساکن تهران بایک بلیط برنده

۵ هزار تومان

آقای عباس رهبر کارگر ساکن تهران‌بایک بلیط برنده

۵ هزار تومان

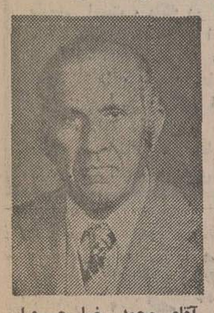

آقای محمد رضا جوان کارمند ساکن تهران با یک بلیط برنده

٤ هزار تومان

خانم حمیده فیض پور خانه‌دار ساکن تهران با یک بلیط برنده

٤ هزار تومان

آقای سید حسین طباطبائی نقاش ساختمان ساکن‌تهران بایک بلیط برنده

٤ هزار تومان

آقای‌سلیمان ارزانی بیرکانی کارمند ساکن اهواز با یک بلیط برنده

٤ هزار تومان

خانم حمیده فیض پور خانه‌دار ساکن تهران با یک بلیط برنده

٤ هزار تومان

آقای‌پرویزعبادالهی صومعه زارع ساکن اردبیل با یک بلیط برنده

٤ هزار تومان

شرکت صنعتی ساشوما سهامی خاص
ایجاد سردخانه‌های صنعتی برای نگهداری گوشت ـ میوه لبنیات وسبزیجات
به‌اقساط دوساله با ۶ درصد بهره بانکی
دفتر مرکزی ایرانشهر جنوبی شماره ۲۷ ـ تهران
تلفن: ۸۳۰۴۸۸ ـ ۸۳۵۸۲۴

اطلاعات
آگهی می‌پذیرد
تلفن ۳۱۱۰۷۱ و ۳۱۱۰۸۱

آگهی استخدام

شرکت مخابرات‌ایران بمنظور تکمیل کادر فنی خود عده‌ای آقای دیپلمه را ازطریق امتحان و مصاحبه استخدام میکند:

شرایط داوطلبان:

۱ـ داشتن گواهینامه پایان تحصیلات دبیرستان در رشته ریاضی‌یافنی (الکترونیك برق ـ مکانیك ـ فلز کاری و رشته‌های‌مشابه) رشته های الکترونیك‌وبرق درشرایط مساوی حق تقدم خواهند داشت.
۲ـ انجام خدمت زیر پرچم یا معافیت دائم.
۳ـ نداشتن سابقه محکومیت جزائی موثر
٤ـ داشتن حداقل ۱۸ سال و حداکثر ۲٤ سال سن (متولدین فروردین ماه ۱۳۳۱ می توانند ثبت نام کنند).
۵ـ داشتن صحت مزاج‌وتوانائی انجام‌کار.
٦ـ عدم اشتغال بتحصیل در دانشگاهها‌و موسسات عالی آموزشی.

داوطلبان واجد شرایط میتوانند ازتاریخ انتشار این آگهی حداکثر تا مدت ده‌روز برگ ذیل این‌آگهی راتکمیل نموده همراه باپاك‌برگ فتوکپی شناسنامه ـ یکبرگ فتوکپی‌برگ‌پایان خدمت وظیفه یا معافیت دائم یادو قطعه‌عکس و فیش بانکی بمبلغ ٦۵۰ ریال بابت هزینه ثبت‌نام‌وامتحان بحساب‌شماره۲۰۰۰٤۸۲ـ۰۳ موسسه ملی روانشناسی در بانك اعتبارات ایران شعبه تخت جمشید یا سایر شعب این بانك به صندوق پستی ٦٦۷ ارسال دارند.
(مدارك ووجه ثبت‌نام‌مسترد نخواهدشد).
تاریخ توزیع پروانه ورود بجلسه امتحان از طریق درج آگهی در همین روزنامه باطلاع داوطلبان خواهد رسید. به درخواستهائی‌که پس از انقضای تاریخ ثبت نام پست شود یا مدارك آنها ناقص باشد ترتیب اثر داده نخواهد شد.

برك درخواست شغل ازشرکت مخابرات ایران

نام ـ نام خانوادگی ـ نام پدر ـ شماره شناسنامه ـ محل صدور
تاریخ تولد روز ـ ماه ـ سال ـ وضع خدمت نظام‌وظیفه: خدمت کرده ☐ معاف‌دائم ☐
آخرین مدرك تحصیلی ـ رشته
نشانی دقیق پستی
شماره تلفن
محل امضای داوطلب

م‌الف ۳۹ آ ـ ۱۳۰۳

کاراته
منتشر شد
نگارش جورج ماتسن
ترجمهٔ سیف‌غفاری
چهارده فصل آموزش کاراته
همراه با واژه نامه
مؤسسهٔ انتشارات امیرکبیر

اخبار ایران و جهان

کنگره بین‌المللی بزرگداشت حافظ گشایش یافت

ساعت ده بامداد امروز کنگره بین‌المللی حافظ پیام‌آور بشریت در تالار بزرگ کاخ تاریخی فرهنگستان ایتالیا در شهرم با پیام شاهنشاه آریامهر گشایش یافت . در این کنگره که توسط آکادمی ایتالیا با همکاری کتابخانه پهلوی و دانشگاههای متعدد ایتالیایی و اروپایی ترتیب یافته است دانشمندان مختلفی از ایران، ایتالیا فرانسه ،انگلستان ، آلمان و کشور های دیگر شرکت دارند .

متن پیام شاهنشاه آریامهر که به زبانهای فارسی و ایتالیائی توسط آقای شجاع‌الدین شفا رئیس افتخاری کنگره قرائت شد به این قرار است :

متن پیام شاهنشاه چنین است

یکبار دیگر فرهنگستان ملی ایتالیاکه بعنوان کهنسال ترین فرهنگستان اروپا و یکی از پر اعتبار ترین فرهنگستان های جهان مورد احترام عمیق جامعه فرهنگ ایران است ، اقدام به بزرگداشت فرهنگ ایران کرده‌است، و برای من مایه کمال خوشوقتی است که ازاین بابت از جانب ملت ایران به این کانون بزرگ علمی و فرهنگی درود بفرستم

موضوع کنگره کنونی که بزرگداشت حافظ ، شاعر و اندیشمند بزرگ ایران است طبعا با دل و روح هر ایرانی ارتباط دارد ، زیرا قرنهاست که سخن حافظ، که او را آسمانی لقب داده‌اند ، برای ایرانیان نه تنها از شیواترین آثار ادب پارسی است ، بلکه در عین حال مظهر معنویتی است که تاحد تقدس میرسد ، و شاید از این جهت حافظ را ، در جمع بزرگان ادب غرب ، تنها میتوان با مقام دانته در ایتالیا ، مقایسه کرد ، که اتفاقا هردوی آنها در یک عصر میزیسته‌اند . برای میلیونها ایرانی ،در طول نسل های پیاپی ،کلام حافظ منعکس کننده عالیترین عواطف انسانی ،و رابطه‌ای میان آنان با عوالم آسمانی اندیشه و معنویت بوده است . ولی میتوان بدون جانبداری ، اظهار داشت که پیام معنوی حافظ به همین حد نیز محدود نمی‌ماند ، زیرا این پیامی است که از مرز های جغرافیائی و نژادی و مذهبی فراتر میرود و عالم بشریت را بصورت یک واحد کلی دربر می‌گیرد . از این دیدگاه ،چنین پیامی باسخنگوی والاترین رسالتی است که اندیشه و فرهنگ واقعی دارد .

پیام حافظ ، مانند پیام دانته و پیام معنوی هر فرهنگ اصیل بشری ، پیام دوستی و محبت ، پیام نزدیکی و پیوستگی انسانی پیام خوش آشنائی پیام اخلاق و معنویت است .

در عصر ماکه پیشرفت روز افزون دانش و تکنولژی و ناهماهنگی آن با تحولات فکری واخلاقی ، خلائی پدید آورده‌است که سرچشمه قسمت اعظم از نابسامانی‌ها و پریشانیهای جوامع پیشرفته انسانی است . پیام حافظ و دیگر بزرگانی چون او ، پیامی است که بحق باید با گوش دل شنیده شود، زیرا چنین پیامی رامگشای بسیاری از مشکلاتی است که تکنیک و صنعت با همه قدرت مادی خود امکان جوابگوئی آنها را ندارد .

برای فرهنگستان ایتالیا و بنیاد کاتانی و همه سازمان های فرهنگی و دانشمندانی که در کنگره حاضر شرکت دارند بعنوان خدمتگزاران عالیقدر فرهنگ و بشریت ، آرزوی موفقیت میکنم .

ترتیب و تاریخ اعزام زائران به عتبات

ترتیب وتاریخ اعزام زائران عتبات عالیات از تهران وشهرستانها درسال جاری امروز اعلام شد. به موجب برنامه‌ای که تدوین شده سهمیه زائر هراستان وتاریخ حرکت آن‌ها بشرح زیر است.

استان مرکزی ۲۵۶۰ زائر در ۳۲ گروه، تاریخ اعزام از ۲۵ فروردین تا اوایل خردادماه.

استان آذربایجان شرقی ۸۸۰ زائر در ۱۱ گروه، تاریخ اعزام اواسط خرداد.

استان آذربایجان غربی ۱۶۰ زائر در ۲ گروه تاریخ اعزام اواخر خرداد.

استان اصفهان ۹۶۰ زائر در ۱۲ گروه، تاریخ اعزام ماه مرداد.

استان بوشهر ۸۰ زائر در یک گروه، تاریخ اعزام شهریورماه.

استان خراسان ۷۸۰ زائر در ۱۱ گروه، تاریخ اعزام شهریورماه

استان خوزستان ۳۲۰ زائر در ٤ گروه، تاریخ اعزام مهرماه.

استان ساحلی و بنادر جنوب ۱۶۰ زائر در ۲ گروه ،تاریخ اعزام مهر ماه.

استان سیستان وبلوچستان ۱۶۰ زائر در ۲ گروه ،تاریخ اعزام مهرماه.

استان فارس ٤۸۰ زائر در ٦ گروه، تاریخ اعزام آبانماه.

استان کردستان ۳۲۰ زائر در ٤ گروه تاریخ اعزام آبانماه .

استان کرمان ٦٤۰ زائر در ۸ گروه، تاریخ اعزام آبان ماه .

ـ استان کرمانشاهان ۳۲۰ زائر در ٤ گروه، تاریخ اعزام آذرماه .

استان مازندران ٤۸۰ زائر در ٦ گروه، تاریخ اعزام اسفند.

سهمیه و تاریخ اعزام زائران استانهای ایلام، ویشتکوه ـ چهارمحال بختیاری ـ زنجان ـ سمنان ـ کهکیلویه وبویراحمدی ـ گیلان ـ همدان و یزد بعدا تعیین خواهدشد.

اعزام زائران به کشور عراق با توجه به نام هراستان وبه ترتیب حروف الفبا انجام خواهد گرفت.

محدودیت سفر

یک مقام آگاه اعلام کرد علاوه بر فرمهای چاپ شد هر متقاضی می‌تواند برروی کاغذ معمولی نیز درخواست سفر برای کمیته ها ارسال دارد بدین ترتیب که مشخصات کامل خود و همراهان ونشانی کامل وشماره تلفن خود را ضمیمه ۱٤ قطعه عکس ٤×٦ خود و همراهانش، سه فتوکپی یارونوشت شناسنامه ودر صورتیکه کارمند دولت باشد اجازه سفر از سازمان متبوع را با پست سفارشی به صندوق پستی که در روز های آینده اعلام خواهد شد ارسال کند.

همچنین گفته شد براساس طرح تنظیمی هر داوطلب تا زمانیکه متقاضی برای زیارت عتبات وجود دارد حق عزیمت بیش از یکبار به عتبات عالیات را ندارد واجرای این امر نیز به عهده استانداریها وفرمانداریهای کل است.

عزیمت ۱۵۰ گروه زائران عتبات از استانها و فرمانداریهای کل درسال آینده باسفر زائران استان مرکزی بابیش از ۳۰ گروه، آغاز می‌شود و باسفر زائران مازندران، همدان و یزد دراسفند ماه خاتمه می‌پذیرد.

علت محدودیت

امسال تنها ۱۲ هزار نفر ایرانی می‌توانند به زیارت عتبات بروند . علت این محدودیت همچنانکه قبلا نیز نوشتیم ، ناشی از محدودیت امکانات پذیرائی در عراق است. سفر به عتبات عراق سال های متمادی تعطیل بود و بدین جهت افراد و امکاناتیکه در خدمت پذیرائی از زوار قرار داشتند رفته رفته به بخش‌های دیگر جذب شدند و سرمایه گذاری جدیدی نیز در این راه نشد و اینک، نیز مقامات عراقی این امکان را ندارند که بکار پذیرائی ازعده‌ای نامحدود زائر، مسکن ، خدمه وسیله رفت و آمد و دیگر امکانات فراهم کنند . بدین لحاظ ، با توجه به آنچه اکنون درعراق مهیا است و در ماه‌های آینده آماده خواهد شد ، ۱۲ هزار زائر ایرانی در سال جاری به زیارت عتبات خواهند رفت، ولی اگر امکانات بیشتر شود، در سال های آینده براین عده نیز افزوده خواهد شد و در این مورد در ایران برای سفر زائران به عتبات هیچگونه محدودیتی در نظر گرفته نشده است .

برگ درخواست سفر به عتبات عالیات

استانداری .....
فرمانداری کل .....
اینجانب ..... فرزند .....
دارای شناسنامه شماره ..... صادره از .....
متولد ..... ساکن شهرستان .....
بخش .....
روستای ..... شغل آزاد
دارای تلفن شماره (در صورتیکه متقاضی تلفن دارد) ..... داوطلب سفر به عتبات عالیات هستم .

همراهان تحت تکفل من عبارتند از :

۱ ـ زن ـ بنام ..... شهرت .....
فرزند ..... دارای شناسنامه شماره .....
صادره از ..... متولد .....

۲ ـ مادر ـ بنام ..... شهرت .....
فرزند ..... دارای شناسنامه شماره .....
صادره از ..... متولد .....

۳ ـ پدر ـ بنام ..... شهرت .....
فرزند ..... دارای شناسنامه شماره .....
صادره از ..... متولد .....

به ضمیمه ۳ برگ فتوکپی یارونوشت شناسنامه و ۱٤ قطعه عکس ٤×٦ خود و هریک ازهمراهان را با اجازه نامه سازمان متبوع (در صورتیکه متقاضی کارمند دولت باشد) همراه پرسشنامه ارسال میدارد .

تاریخ ..... امضاء متقاضی .....

برای اعلام تقاضای سفر به عتبات هیچگونه فرمی منتشر نشده است، اما باتوجه به اطلاعات و مدارکی که متقاضیان باید تسلیم کنند ، «اطلاعات» این فرم نمونه را تهیه کرده است . شما اگر متقاضی سفر عتبات هستید می‌توانید این فرم را پرکرده واز روز ۱۵ فروردین به صندوق هائی که بعدا اعلام خواهد شد بیندازید. در عین حال لازم به یادآوری است افراد می‌توانند مدارک و اطلاعات خواسته شده در این فرم را روی کاغذ عادی هم بنویسند و بفرستند .

سفر علیاحضرت شهبانو به لندن

سخنگوی دربار شاهنشاهی امروز اعلام کرد که علیاحضرت فرح پهلوی شهبانوی ایران بنا به دعوت علیاحضرت الیزابت ملکه مادر و دولت انگلستان برای یک دیدار و افتتاح نمایشگاه علمی وابسته به فستیوال جهان اسلام از روز شانزدهم تابیست و یکم فروردین ماه دو هزار و پانصد و سی و پنج شاهنشاهی برابر با پنجم تا دهم ماه آوریل هزار و نهصد و هفتاد و شش میلادی به انگلستان سفر خواهند فرمود .

گزارش خبرگزاری

لندن ـ خبرگزاری فرانسه ـ علیاحضرت فرح شهبانوی ایران از روز ۵ تا ۱۰ آوریل بدعوت ملکه مادر و دولت انگلیس از این کشور دیدن خواهند کرد .

شهبانوی ایران چند روزی در کاخ «کلرنس هاندس» کاخ اختصاصی ملکه مادر توقف خواهند فرمود. علیاحضرت در جریان دیدار از انگلیس نمایشگاهی را که به مناسبت جشنواره اسلامی در لندن ترتیب داده میشود افتتاح خواهند کرد و در کاخ ویندسور با الیزابت دوم ملکه انگلیس ناهار صرف خواهند کرد .

ملکه مادر انگلیس در آوریل سال گذشته بدعوت شاهنشاه ایران پنج روز از این کشور دیدن کرد.

خبرهای کوتاه

بازدید وزیر فرهنگ و هنر

پیش از ظهر دیروز مهرداد پهلبد وزیر فرهنگ و هنر ، که برای یک دیدار ده روزه به جنوب سفر کرده‌است ، از قسمت های مختلف موزه آبادان و کتابخانه عمومی این شهر دیدن کرد .

وزیر فرهنگ و هنر ،در خرمشهر نیز پس ازبازدید از دفتر نمایندگی اداره‌کل فرهنگ و هنر و کتابخانه عمومی این‌شهر ، دستوراتی در زمینه گسترش فعالیت های کتابخانه عمومی خرمشهر ، صادر کرد .

پایان مهلت ثبت‌نام داوطلبان آزاد ششم متوسطه

مهلت ثبت نام داوطلبان آزاد امتحانات نهائی ششم متوسطه خرداد و شهریور ماه امسال . آخر وقت اداری سه شنبه ۳۱ فروردین پایان خواهد یافت.

یک مقام اداره کل امتحانات امروز گفت که این مهلت تمدید نخواهد شد وبرای کسانی که بخواهند در شهریور ماه امتحان دهند نیز ثبت نام دیگری وجود نخواهد داشت.

کمک به جنبش ملی‌ـ نیکوکاری

عده‌ای دیگر از نیکوکاران طی روز های اخیر به جنبش ملی نیکوکاری پیوسته‌اند و کمک هائی به شرح زیر در اختیار این جنبش گذاشته‌اند :

ـ شرکت تجارتی موناسکو هزینه ۵ بورس تحصیلی برای استفاده فرزندان خانواده های مستمند .

ـ آقای حبیب‌اله بنی ـ هاشمی ٤۰ دستگاه رادیوی ترانزیستور برای استفاده چهل خانواده بی‌سرپرست

ـ آقای دکتر منصور فرهنگ پزشک شهر مشهد و آقای دکتر علیرضا شگفت پزشک شهر رشت قبول کرده‌اند که روزانه تعدادی بیمار را که جنبش ملی نیکوکاری معرفی میکند بصورت رایگان معاینه و مداوا کنند .

وزیر کشور به لرستان رفت

جمشید آموزگار وزیر کشور جهت بازدید از شهر های تابع استان لرستان عازم شهرستان خرم‌آباد شد وزیر کشور در این سفر از طرحهای عمرانی و فعالیتهای حزبی استان لرستان بازدید میکند .

هنرپیشگان معروف سینما بایران می‌آیند

فردا شب (چهارشنبه) گروهی از هنرپیشگان معروف سینما بهمراه «والریا زولینی» کارگردان معروف ایتالیائی برای تهیه یک فیلم مشترک به تهران می‌آیند.

این گروه کارکنان فنی و هنرپیشگان فیلم «صحرای تاتار ها» فیلم مشترک ایران ایتالیا و فرانسه هستند که صحنه های اصلی در ایران فیلمبرداری می شود و ایشان برای مدتی طولانی در کشور ما اقامت خواهند داشت.

بهمراه والریا زولینی ـ کارگردان فیلم ـ هنرپیشگانی چون «ژاك پرن» «هلموت کریم» «فرانسیسکو رابال» و گروهی دیگر به تهران وارد می‌شوند

رابطه ایران و آرژانتین

سخنگوی وزارت امور خارجه اعلام کرد که سفارت شاهنشاهی در بوئنوس آیرس بانجام وظایف خود ادامه میدهد و سفیر شاهنشاه آریامهر در آن کشور درحال انجام وظیفه میباشد و رابطه دولت شاهنشاهی با دولت آرژانتین همچنان برقرار است .

ماهی مصرف سیزده بدر فردا توزیع میشود

ماهی مصرفی سیزده نوروز اهالی تهران ، از طرف شرکت شیلات شمال تهیه و از فردادر دسترس عموم قرارخواهدگرفت.

طبق این برنامه شرکت‌شیلات حدود ۱۲۰ تن انواع ماهی‌بحر خزر را ازصبح فردا درفروشگاه های تعاون شهر و روستا در دسترس عموم قرار خواهد داد.

میزان عرضه انواع ماهی شمال به تفکیک ٤۰ تن ماهی سفید، ۲۰ تن ماهی کپور و ۵۰ تن ماهی کفال و ۱۰ تن ماهی‌دودی کفال است .

باتوزیع ماهی مصرف سیزده نوروز ، شرکت سهامی شیلات شمال امسال ۱۲۵۰ تن انواع ماهی در ظرف دو هفته درتهران و شهرستان ها توزیع کرده است.

توزیع انواع ماهی شمال برای مصرف کارکنان دولت ، وسیله شرکت های تعاونی وزارتخانه وبرای مصرف کارکنان بخش خصوصی نیز در اختیار شرکت های تعاونی مصرف شهری قرار داده شد . علاوه بر این ، شرکت تعاون مصرف شهر و روستا نیز توزیع ماهی را امسال بعهده گرفته است .

۳ نفر کشته شدند ودو نفر در آتش سوختند

آبادان ـ خبرنگار اطلاعات

بعدازظهر دیروز در سه حادثه مختلف رانندگی که درگوشه و کنار آبادان رخ داد ۳ نفر کشته شدند و دو برادر در آتش سوختند .

کشته شدگان که «فرح شاهوردی» «اسماعیل حسینی‌جهرمی» و «قطایر رازی‌زاده» نام داشتند هنگام عبور از خیابانهای آبادان براثر تصادف با اتومبیل جان خود را از دست دادند.

همچنین دو برادر ۱۳ و ۱٤ ساله به نامهای حسن و حسین عباسی که در حمام خانه‌اشان سرگرم زدوبند رنگ بابنزین بودند، ناگهان ظرف بنزین آتش گرفت وهردو برادر در میان شعله‌های آتش سوختند ومردند.

جسد راننده یک «لیفتراك» که هفته پیش بالیفتراك همراه برادرخود به شط‌العرب سقوط کرده بود توسط ماموران گارد ساحلی ژاندارمری آبادان درآب گرفته شد.

برادر راننده مقتول هنگام حادثه توسط قایق‌ها از آب بیرون کشیده شده بود.

صفحات ویژه راه و راه سازی در دوران سلطنت پهلوی

روز دهم فروردین ۱۳۰۱ اداره‌ای بنام اداره کل طرق و شوارع ایجاد گردید. از این تاریخ به بعد وجود راههای اساسی بنحوی که جوابگوی نیازهای کشور باشد احساس شد .

بمناسبت سالروز تاسیس اداره کل طرق و شوارع در شماره امروز صفحات ویژه‌ای به راه و راهسازی در دوران سلطنت پهلوی اختصاص داده شده است. توجه خوانندگان گرامی را به این صفحات که شامل تاریخچه کامل راه و راهسازی طی پنجاه سال اخیر و نیز فعالیت موسسات خصوصی در این زمینه است جلب می‌کنیم.

(از صفحه ۹ تا ۲٤)

جوایز اسکار توزیع شد

لس‌آنجلس ـ خبرگزاری ها ـ طبق معمول همه ساله دیشب طی مراسم باشکوهی در هالیوود با حضور بزرگان جهان سینما جوایز اسکار برای سال ۱۹۷۶ بین برندگان توزیع شد . «جک ـ نیکلسون» و «لوئیز فلچر» ستارگان فیلم «پرواز بر فراز آشیانه فاخته» بعنوان برندگان بهترین ستارگان زن و مرد شناخته شدند. داستان فیلم پرواز برفراز آشیانه فاخته ـ پیرامون زندگی یک بیمار روانی دور میزند که پس از یک اقامت طولانی در آسایشگاه بنا‌گه علیه مقررات و قوانین سربه شورش برمیدارد. برای فیلم «پرواز بر فراز آشیانه فاخته» مجموعا پنج اسکار تعلق گرفت . نیکلسون هنرپیشه مرد اول این فیلم که ۳۹ سال دارد دراین ، فیلم در نقش یک بیمار روانی ظاهر میشود ، هنرنمایی او در این فیلم داوران اسکار را تحت تاثیر قرار داد تا آنجا که آنها وی را بعنوان ، بهترین نقش ساز برای سال ۱۹۷۶ مستحق دریافت جایزه اسکار تشخیص دادند . خانم فلچر ٤۱ ساله که در این فیلم نقش یک پرستار «خود کامه» را ایفا کرده به‌عنوان بهترین ستاره‌زن برگزیده شد و جایزه اسکار گرفت .

«جورج برن» کمدین تئاتر و رادیو که ۸۰ سال دارد اسکار بهترین هنرپیشه مرد دوم (نقش کمکی) را بخاطر ایفای نقش‌در فیلم «کودکان خورشید» از آن خود ساخت .

خانم لی‌گرانت ٤٤ ساله‌بخاطر ایفای نقش در «شامپو» بعنوان بهترین ستاره دوم جایزه اسکار گرفت .

فلچر که بعنوان بهترین ستاره زن اسکار گرفت هنگام دریافت جایزه خود دستخوش احساسات شد و مدتی اشک ریخت . در مراسم توزیع جایزه اسکار ۱۹۷۶ برای بهترین دست‌اندرکاران فیلم گروه کثیری از زبده‌گان عالم سینما حضور داشتند .

جایزه بهترین کارگردانی به کارگردانی چکسلواکی الاصل «میلوس فورمن» بخاطر کارگردانی فیلم «پرواز بر فراز آشیانه فاخته» تعلق گرفت. جایزه بهترین سناریو نویس به «گلدمن» به خاطر نوشتن فیلم نامه همین فیلم داده شد .

جایزه بهترین فیلم خارجی به فیلم روسی «درسوزالفین» تعلق گرفت. هنگامی‌که نیکلسون برای دریافت جایزه خود روی صحنه قرار گرفت جمعیت حاضر احساسات بیسابقه‌ای نسبت به وی نشان دادند. حاضران برای نیکلسون فریاد میکشیدند عده‌ای نیز بطرف او شاخه های گل پرتاب کردند.

الیزابت تایلور ، «ردفلو وینگ گون» ازجمله مشهور ترین چهره های حاضر در محل توزیع جوایز اسکار بودند . مراسم بطریقه رنگی از کلیه شبکه های تلویزیونی آمریکا بطور زنده پخش شد.

«آن مارگارت» که خود نامزد دریافت جایزه بهترین ستار‌ه‌زن بود با لباس جالبی وارد تالار شد .

آنجی‌دیکسون نیز با لباسی ظاهر شده بود که بیشتر از خودش جلب توجه می‌کرد .

جایزه بهترین فیلم کوتاه به فیلمی بنام «فرشته و جوگنده» تعلق گرفت .

فیلم کانادایی «مردی که از اورست پائین آمد» بعنوان بهترین فیلم مستند جایزه اسکار گرفت.

جایزه اسکار بهترین صدا به «روبرت هویت» در فیلم «فکین» تعلق گرفت.

فیلم «باری لیندون» چهار جایزه هنری را از آن خود ساخت باین فیلم جوایز اسکار برای کارگردانی هنری ، بهترین طراحی لباس ، فیلمبرداری و تدوین تعلق گرفت.

یك زن فرماندار مشهد شد

مشهد ـ خبرنگار اطلاعات :

مشهد برای نخستین بار دارای فرماندار زن شد . خانم فرح‌انگیز پالیزبان دبیر سازمان زنان استان آذربایجان غربی به‌سمت فرماندار شهرستان مشهد منصوب شد و از ساعت ۸ صبح امروز کار خود را در محل استانداری آغاز کرد. فرماندار قبلی مشهد آقای روشن بود .

کنگره جهانی وحدت اسلامی

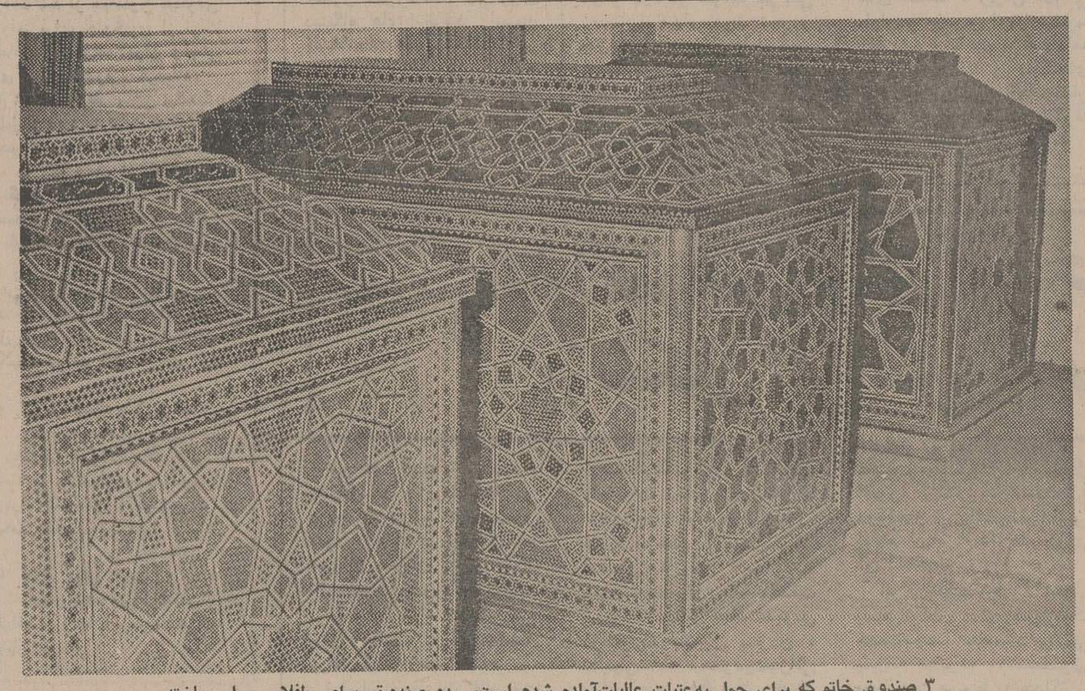

۳ صندوق خاتم که برای حمل به عتبات عالیات آماده شده است، دو صندوق برای طفلان مسلم ساخته شده و صندوق سومی نیز برای حلیمه خاتون عمه حضرت صاحب (ع)

صورت هدایای شیعیان ایران برای اهدا به عتبات عالیات

همزمان با اعلام جزئیات سفر به عتبات عالیات، مقدمات حمل هدایای مردم ایران برای اماکن متبرکه عتبات نیز آماده شده است. بدنبال اعلام جزئیات هدایای یکی از کاروان های حامل هدایا برای عتبات عالیات در روزنامه اطلاعات یکشنبه ۸ فروردین ماه ۲۵۳۵ امروز کسب اطلاع شد که هدایای دیگری نیز بشرح زیر آماده حمل به عتبات عالیات شده است:

* فرش های اهدائی علیاحضرت شهبانو و تعداد دیگری فرش که همگی در سبزوار و تبریز بافته شده و درحال حاضر در آستان قدس رضوی موجود است .

* یک در طلا که بوسیله احمد عربزاده در اصفهان برای نصب در حرم امام حسین «ع» ساخته شده است.

* دو در طلا که بدستور مرحوم آیت‌الله حکیم ساخته شده و در حرم مطهر حضرت علی «ع» و مسجد کوفه نصب خواهد شد .

* دو ضریح برای نصب در مقابر حضرت قاسم «ع» و حضرت سید محمد در سامره که ضریح اول بوسیله حاج میرزا حسن کلاهدوز ساخته‌شده است و ضریح دوم به سفارش آقای تهرانچی در اصفهان بوسیله کارگاه پرورش ساخته گردیده است .

* دو در طلا برای نصب در حرم کاظمین که به تقاضای آقای موید و بوسیله آقای پرورش در اصفهان ساخته‌شده است .

* صندوق خاتم ۷۲ تن شهدای کربلا که برای سلامتی شاهنشاه آریامهر بوسیله حاج یحیی جبلی ساخته شده است .

* ۳ صندوق خاتم برای دو طفلان مسلم و حلمه خاتون عمه حضرت صاحب (ع) که به تقاضای حاج قاسم آقای همدانیان ساخته شده است .

* ۵ متر کاشی معرق برای سقف ایوان مرمر حضرت سیدالشهدا(ع) که بوسیله حاج عباس آئینه‌چیان تهیه شده است .

گرما و شرجی شدید در خوزستان

اهواز و آبادان ـ خبرنگار اطلاعات:

ازدیروز گرما و شرجی شدید در خوزستان ،خبراز یك تابستان گرم وطولانی به‌مردم این‌منطقه داد.

گرمای کم‌سابقه ۳۵ درجه بالای صفر در این فصل دیروز گروهی از اهوازیها را به آبهای کارون پناهنده کرد. برای اولین بار در آبادان و اهواز کولرها و پنکه‌ها بکار افتاد.

مسافران نوروزی بویژه فرهنگیان که تعطیلات نوروزی خود را در اهواز می گذرانند از روز گذشته با پیراهن ولباسهای نازك تابستانی در خیابانها ظاهر شدند.

بعدازظهر دیروز گرمای هوای آبادان به ۳۶ درجه بالای صفر رسید و مسافران نوروزی را که قصد داشتند تا پایان سیزده نوروز در این شهر باقی بمانند فراری داد.

سیل مسافران نوروزی دیروز چهره روزهای نخست فروردین را به جاده آبادان، خرمشهر بخشید.

وضع هوای روز ۱۳ بدر

وضع هوای روز جمعه سیزده بدر ـ مبهم است واحتمالا چندان مساعد نخواهد بود در حال حاضر دو سیستم هوای باران‌زا یکی در آسمان ترکیه ـ قسمت آنکارا ـ و دیگری در آسمان عراق ـ روی منطقه بغداد ـ درحال فعالیت است.

احتمال دارد این دو سیستم ظرف ٤۸ ساعت آینده آسمان ایران را تحت نفوذ قرار دهد ولذا امکان دارد که هوای روز سیزده بدر مساعد باشد.

کوهنوردی وجوانان

روزنامه اطلاعات گزارش مفصل کوهنوردان دانشجویان دانشگاه را که به قله «جوپار» رهسپار شده بودند از زبان چند تن از شرکت کنندگان این برنامه ورزشی در شماره روز شنبه چاپ و منتشر کرد تاحقایق و پیش‌آمدها با دقت بیشتری در اختیار همگان گذارده شود و علل بروز این فاجعه روشن شود .

گرایش جوانان به ورزش کوهنوردی و علاقه وافر آنان به اجرای برنامه های صعود کوهستان تقریبا در سالهای اخیر بیک شوق عمومی تبدیل شده وپخش عمده‌ای از اوقات جوانان را در تعطیلات و ایام فراغت دربرمی‌گیرد .

عزیمت هزاران نفر در روز های جمعه و سایر تعطیلات به شیرپلا و کلکچال و سایر نقاط دامنه البرز کوه نموداری است از رواج این ورزش درمیان نسل جوان که باید آنرا بعنوان یک ورزش و تفریح سالم و تندرستی بخش تلقی کرد و در توسعه وترویج آن کوشید .

اما این علاقه و دلبستگی که بویژه در میان جوانان چشمگیر است نیاز به مقدمات و تدابیری دارد تا از وقوع حادثه‌ای ناگوار جلوگیری شود و مانع از ایجاد واقعه های تاسف‌آور گردد .

از جمله شرایط احتیاطی که در حفظ جان کوهنوردان و در نتیجه رواج صحیح این ورزش مطلوب موثر می‌تواند باشد همکاری و کسب اطلاع کوهنوردان هنگام صعود به کوه از فدراسیون کوهنوردی است و از همین رو باید انتظار داشت که این سازمان نیز ازکلیه تجهیزات برای راهنمائی جوانان علاقمند به این ورزش برخوردار باشد وبا دسترسی به بودجه بیشتر امکانات لازم را برای کوهنوردان فراهم سازد .

ناوگان ششم امریکا وارد آبهای لبنان شد

واشنگتن ـ رویتر ـ انتشار گزارشهای مربوط به آماده باش و ورود ناوگان ششم آمریکا به آبهای لبنان در محافل واشنگتن انعکاس وسیعی پیدا کرد .باوجود این نیروی دریایی ایالات متحده حاضر نشد در باره گزارشهای مربوط به وجود کشتیهای ناوگان ششم دراب های نزدیک لبنان اظهار نظر کند . گزارش ها حاکیست که ناوگان ششم آمریکا هم اکنون در آب های لبنان بحال آماده باش بسر میبرند تا درصورت لزوم آوارگان مسیحی را از کشور جنگ زده لبنان خارج سازند .

با اینحال یک سخنگوی نیروی دریایی آمریکا گفت : ناو هلیکوپتربر « گوادال‌کانال» که میتواند برای تخلیه آوارگان مورد استفاده قرار گیرد در منطقه‌ای واقع در شرق مدیترانه لنگر انداخته است .

این سخنگو گفت ناو هواپیمابر مزبور روز ۲۳ مارس ازبندر «پالرمو» در سیسیل حرکت کرده است .

۸ نفر زیر آوار ماندند

مشهد ـ خبرنگار اطلاعات :

با فرونشستن ناگهانی کف قهوه‌خانه‌ای در خیابان عشرت‌آباد مشهد قهوه‌چی و ۷ مشتری وی زیر آوار رفتند و مجروح شدند .

علاوه برقهوه‌چی ٤۵ ساله ۷ نفر دیگر باسامی سلیمان قوامی ۲۱ ساله ، عزیزالله جهانی ۳۵ ساله ، علی جلالی ۳۰ ساله ، حسن آرانه ۳۰ ساله ، مرتضی احمدی ۲۸ ساله و علی غلامی ۳۵ ساله که زیر آوار مانده بودند بشدت مجروح شدند و بوسیله آمبولانس به بخش سوانح بیمارستان شاهرضا انتقال یافتند .

اطلاعات و نیازمندیهای فوری شما

نرخ مسکوکات

در بانك ملی

ربع پهلوی ۷۵۰ ریال .
نیم پهلوی ۱۵۵۰ ریال .
یک پهلوی ۲۸۰۰ ریال
دو و نیم پهلوی ۷۰۰۰ ریال.
پنج پهلوی ۱٤ هزار ریال .

نرخ ارز

یک دلار آمریکا ۶۹٫۹۵ ریال . یک لیره انگلیس ۱۳٤٫۹۰ ریال . یک مارک آلمان غربی ۲۷٫۶۵ ریال . یک فرانک سوئیس ۲۷٫۶۵ ریال . یک فرانک فرانسه ۱۵ ریال . یکصد فرانک بلژیک ۱۸۱٫۲۰ ریال . یکصد لیر ایتالیا ۸٫۲۵ ریال . یکصد ین ژاپن ۲۳٫۵۵ ریال .

آسمان

طبق پیش بینی اداره هواشناسی آسمان تهران ، در ساعات آینده نیمه ابری گاهی ابری ، همراه با بارندگی خفیف بویژه در ارتفاعات ، آسمان سواحل دریای خزر و استانهای گیلان و مازندران نیمه ابری در بعضی ساعات تمام ابری همراه با بارندگی ، آسمان نواحی غربی ، شمال غرب و جنوب استان فارس و همچنین سواحل غربی خلیج فارس نیمه ابری در ۲٤ ساعت گذشته ، مشهد و تربت حیدریه با حداقل دو درجه زیر صفر سردترین و بندرعباس با ۳۱ درجه بالای صفر گرمترین نقاط کشور بودند .

حرارت تهران ، حداقل ۱٤ درجه بالای صفر بوده است که در ساعات آینده یک درجه گرمتر خواهد شد .

تلفنهای ضروری

تصادفات راهنمائی و رانندگی ۳۳۳۳۳۳ ـ ۳٤۳٤۳٤ ـ ۳۵۳۵۳۵

ستاد مبارزه با گرانفروشی ۸۲۹۶۱۳ و ۷ـ ۸۲۲۰۶۱

بیمه ایران (۲٤ ساعته) ۳۰٤۰۲۶

کمیته ملی حمایت ازمصرف کننده: ۸۵٤۷٤۷ و ۸۵٤۸٤۸ ـ ۹۵۶۷۶۷

اطلاعات فرودگاه : ٦٤۳۰۱٤
هواپیمائی ملی ۹۱۱۳۱۵
۹۱۱۳۱۳ ۹۱۱۳۱٤

هواپیمائی ملی پرواز های خروجی ٦٤۳۰۱۳ ـ ٦٤۳۰۱٤

آتش نشانی تهران ۱٤٤٤٤٤
آتش نشانی شمیران ۲۷۷۷۷۲
۲۷۷۷۷۱

مرکز ترافیک : ٦٦۹۹۹۱ و ٦٦۹۹۲۱

هفتمین کنفرانس ریاضی کشور: دانشگاه آذرآبادگان ـ تبریز

این ریاضیات، شاگرد و معلم را گیج کرده است

در هفتمین کنفرانس ریاضی کشور که در تبریز تشکیل شده است، از روش تدریس ریاضی در دبیرستانها، بشدت انتقاد شده است. ریاضی‌دانان و محققان شرکت‌کننده در این کنفرانس معتقدند که تدریس ریاضی در دبیرستان‌ها، بصورت و شیوه کنونی، غلط است و هرگز از هیچ دانش‌آموز ایرانی یک ریاضی‌دان بار نمی‌آورد.

در کنفرانس تبریز، حتی استادان دانشگاههای خارجی هم به نواقص آشکاری که در نحوه تدریس ریاضی در مدارس ایران وجود دارد اشاره کردند. در کنفرانس ریاضی کشور ۲۳۷ دانشمند و محقق درزمینه مسایل ریاضی، از ایران وکشورهای خارج شرکت دارند. از این تعداد ۱۷ نفر از ریاضی‌دانان دانشگاههای انگلیس، آمریکا، کانادا، فرانسه و ژاپن هستند و ۲۲۰ محقق دیگر، ایرانی‌اند.

این گروه، درباره آخرین تحولات و تحقیقات جهانی درباره ریاضیات به بحث و بررسی و تبادل‌نظر میپردازند و دیگران را از آخرین مطالعات و تجارب خود در زمینه ریاضی آگاه میکنند و علاوه بر سخنرانی های علمی جمعا ۷۲ مقاله علمی نیز ارائه میدهند.

کنفرانس ریاضی کشور از بامداد یکشنبه در آمفی‌تئاتر دانشکده کشاورزی دانشگاه آذرآبادگان آغاز بکار کرد و هنوز ادامه دارد.

اهمیت برگزاری کنفرانس ریاضی کشور در دانشگاه آذرآبادگان، در این است که آذربایجان و بخصوص شهر تاریخی «مراغه»، طی اعصار و قرون، سرزمین نجوم و ریاضی بوده و از این لحاظ شهرتی جهانی دارد. یاد خواجه نصیر طوسی عالم و ریاضی‌دان و منجم بزرگ قرن هفتم هجری و نقش مراغه و رصدخانه تاریخی آن در پیشرفت علم همیشه در تاریخ علوم ریاضی بیادگار خواهد ماند.

هم‌اکنون رصدخانه و مرکز بزرگ علمی مراغه در دست احیاء و نوسازی است و در آینده، کنفرانس علمی که دانشگاه آذرآبادگان برپادارنده آن میباشد درشهر تاریخی مراغه برگزار خواهد شد.

ضعف تدریس ریاضی

نقش تاریخی «مراغه» به عنوان یکی از کهن‌ترین مراکز علمی و بخصوص ریاضی و نجوم در جهان، به کنفرانس بزرگ ریاضی کشور در دانشگاه آذرآبادگان اهمیتی خاص داده است. در این کنفرانس بزرگ، دانشمندان و ریاضی‌دانان ایران و پنج کشور بزرگ دنیا، با یادآوری خاطره حکیم بزرگ «خواجه نصیرالدین طوسی»، به بحث و بررسی مسایل مربوط به ریاضیات و آخرین تغییرات این علم در دنیای امروز پرداختند. یک جنبه از نتایج بحث‌ها و تبادل‌نظرهای کنفرانس ریاضی کشور در تبریز، نقطه ضعف‌های نحوه تدریس ریاضی در مدارس ایران است که بگفته یکی از استادان شرکت‌کننده در کنفرانس، ما در زمینه ریاضی نتوانستیم راه پرافتخار گذشته را دنبال کنیم.

در ایران، ریاضیات در مراحل ابتدایی و دبیرستانی به صورت غلطی تعلیم داده میشود. ادامه این راه، برای دانش‌آموزانی که میخواهند در رشته‌های ریاضی ادامه تحصیل دهند، راه موفقی نیست.

«هاشم حاج‌آقایی»، استاد ریاضی دانشگاه آذرآبادگان در این‌باره میگوید:

«مدارس ایران از ریاضیات مدرن جهان بدور مانده‌اند، مدارس ما از تحولات ریاضی بی‌خبرند و هنوز نمی دانند که ریاضی مثل هر زمینه علمی دیگر، پویا و در حال تحول و تطور و تکامل است.

حاج‌آقایی می‌افزاید:

«دبیران و معلمان دبیرستان های ما با محتویات کتاب‌های درسی ناآشنا هستند. بهمین جهت، قبل از تربیت معلم متخصص برای تدریس و تفهیم ریاضیات جدید، نمیتوان کتاب های جدید ریاضی را درمدارس تدریس کرد.

از این رو، وزارت اموزش و پرورش باید قبل از تهیه این کتابها بفکر تربیت معلم متخصص برایم تا بتوان بنحو شایسته‌یی کتابهای جدید ریاضی را در دبیرستانها تدریس کرد.

«حاج‌آقایی» درباره نحوه تدریس ریاضیات در دانشگاه‌ها میگوید:

«وضع تدریس مسائل ریاضی در دانشگاهها هم چندان رضایت‌بخش نیست. در دانشگاه ها کتاب علمی ریاضی بزبان فارسی خیلی کم است، اگر هم باشد قیمت‌ها بسیار گران است. منابع خارجی هم کمیاب است. بهمین جهت توصیه می کنیم که کتابهای علمی خارجی از طریق زیراکس یا پلی‌کپی، بهای ارزان در میان دانشجویان مشتاق توزیع شود. ازسوی دیگر دانشگاهها باید بتشویق مترجمین علاقه بیشتری نشان دهند تا کتابهای علمی خارجی و بخصوص کتابهای مربوط به مسائل ریاضی درسطح بیشتری ترجمه و منتشر شود.»

در کتابهای درسی ریاضی، اشتباه وجود دارد

ریاضیات در ایران جدی تلقی نمیشود و بهمین جهت، مدارس و دانشگاه ها، از تحولات علوم ریاضی بی‌خبرند

در کنفرانس ریاضی، از نحوه تدریس ریاضی در تلویزیون آموزشی انتقاد شد

کمبود معلم متخصص، مشکل اصلی در تدریس ریاضی است

۲۳۷ ریاضی‌دان و محقق از ایران، انگلیس، آمریکا، کانادا، فرانسه و ژاپن در کنفرانس ریاضی در تبریز شرکت دارند

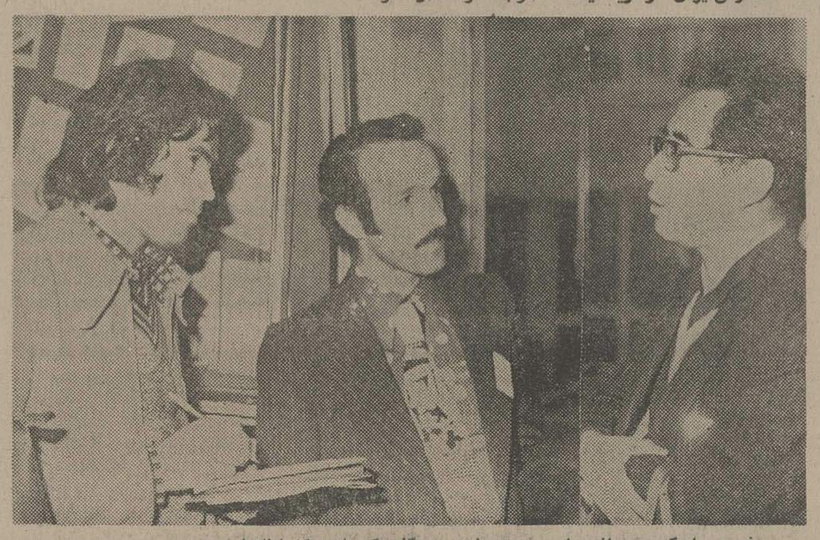

پروفسور اسکی ـ ریاضی‌دان برجسته ژاپنی در گفتوگو باخبرنگار اطلاعات درتبریز.

زبان پیچیده ریاضی

«دکتر نومانیان» ـ سرپرست هفتمین کنفرانس ریاضی کشور و استاد دانشگاه آذرآبادگان نیز درباره کمبودها و نواقص تدریس ریاضی درمدارس ایران میگوید:

«در مدارس ما ساعات درس بامیزانی ازدرس که باید تدریس شود، نامتناسب است و مطالب تکراری نیز در کتابها زیاد بچشم میخورد، همینطور مطالبی که دانش‌آموز درآینده بهیچوجه نمیتواند از انها استفاده کند و جز پرشدن ذهن محصل از انبوه مسائل پیچیده، ثمری ندارد. ازسوی دیگر زیان ریاضی درمدارس ما، متاسفانه زبان مشکل و پیچیده‌یی است که دانش‌آموزان از آن چیزی نمی فهمند و معلمان نیز درتدریس آن دچار اشکال میشوند و بعضی ازآنها، حتی چیزی از آن سر درنمی‌آورند. درواقع هر دو طرف، هم شاگردو هم معلم ازاین ریاضیات گیج شده‌اند.

به این نکته هم باید توجه داشت که «منطق» از اصول مهم ریاضیات است در حالیکه دانش‌آموزان رشته ریاضی، معمولا از منطق چیزی نمیدانند!

دکتر «داورپناه» ـ رئیس انجمن ریاضی کشور ـ نیز در توجیه مشکلات تدریس ریاضی در مدارس میگوید:

«مساله کمبود معلم واردبه مسائل ریاضی، یکی از عمده‌ترین مشکلات تدریس ریاضی است. باید اذعان کرد که ما معلم خوب و کارآمد باندازه کافی در دبیرستانها وبخصوص مدارس راهنمایی نداریم، بهمین جهت کنفرانس ریاضی باید به مساله کمبود معلم در مدارس توجه زیادی مبذول دارد.

ایران و ژاپن

دکتر رجوی استاد ایرانی دانشگاههای کانادا و یکی از معروفترین محققان وریاضی‌دانان جهان دراین باره میگوید:

دانشگاههای ایران ـ بجز دانشگاه پهلوی و شاید دانشگاه تهران ـ از لحاظ بهره‌مندی از آخرین پدیده های علمی دنیا در سطح پائینی قرار دارند، اما انکار نمیتوان کرد که دانشگاه پهلوی در این مورد میتواند در ردیف معتبرترین دانشگاههای دنیا قرارگیرد. مشکل اصلی دانشگاههای ایران، بدور ماندن از آخرین تحولات علمی دنیا است و این بدور «ماندن درزمینه» مسایل ریاضی بیشتر بچشم میخورد.

پروفسور اسکی محقق و ریاضی‌دان صاحبنام ژاپن نیز در همین مورد میگوید:

«واقعیت این است که در ایران ریاضیات، آنطور که مثلا درژاپن به آن اهمیت میدهیم، جدی گرفته نمیشود. درژاپن بیست دانشگاه دولتی وملی دوره دکتری ریاضی دارند درحالیکه در ایران چنین نیست. دردانشگاههای ژاپن هر کلاس فقط ۲۰ یا ۲۵ دانشجو میپذیرد، درحالیکه دردانشگاههای ایران هرکلاس ۶۰ تا ۷۰ دانشجو دارد. باین ترتیب بدیهی است که ریاضیات در ایران در شرایط کنونی تدریس، پیشرفتی نخواهد کرد و دانشجویان رشته های ریاضی نیز از آن طرفی نخواهند بست.

از سوی دیگر در ایران مجله ریاضی وجود ندارد. این خود، دلیلی براین است که در ایران، ریاضیات مثل بقیه علوم، زیاد جدی تلقی نمیشود.

علم پویا

«پروفسور کینگستون» محقق کانادایی که برای شرکت در کنفرانس ریاضی ایران به تبریز آمده، در مورد ریاضیات مدرن دردنیا میگوید:

امروزه ریاضی بصورت یکی ازپویاترین علوم درآمده است. این علم که پایه و مایه بسیاری از علوم بشمار میرود، هرروز درحال تغییر و تکوین است.

امروزه دردنیا تغییرات مهمی در علم ریاضی بوجود آمده که فکر میکنم مدارس وحتی دانشگاههای شما از آن بی اطلاع باشند، اما دسترسی به کم و کیف این تغییرات، دشوار و ناممکن نیست. اگر مبادلات ریاضی میان دانشگاههای ایران ودانشگاههای بزرگ دنیا بیشتر شود، قطعا دانشگاههای ایران نیز میتوانند در کوران این تغییرات قرار گیرند واز آن بهره‌مند شوند و متقابلا دانشگاههای دنیا نیز از تجربیات ومطالعات دانشمندان برجسته ایرانی درزمینه مسایل ریاضی بهره گیرند.

کریم رزاقی دبیر دبیرستانهای تبریز نیز که در کنفرانس ریاضی شرکت دارد، میگوید: در مدارس جامع دروس ریاضی قابل استفاده است ولی باید ساعات تدریس درسهای ریاضی زیاد شود. در بعضی از قسمتهای کتاب ریاضیات نیز اشتباهاتی دیده میشود که در آنها تجدید نظر شود. ازطرفی خودشاگردان نیز نسبت به ساعات درس ریاضی اعتراض دارند، زیرا امتحان درچهار مرحله انجام میشود واز حجم درس میکاهد.

دکتر داورپناه ـ رئیس انجمن ریاضی ایران.

پروفسور رجوی استاد ایرانی دانشگاههای کانادا.

دکتر نومانیان ـ سرپرست کنفرانس ریاضی کشور در تبریز.

هاشم حاج آقائی ـ استاد دانشگاه آذرآبادگان.

گله دبیران ریاضی

«علی‌اکبر مهرورز» استاد دانشگاه آذرآبادگان نیز میگوید: تمام دبیران از مطالب مشکل کتب ریاضی گله مندند زیرادر مدت سال نمیتوانند تمام مطالب کتابها را تدریس کنند و هر سال، مقداری از مطالب، تدریس نشده میماند کتابهای ریاضی اغلب با اشتباهاتی نیز همراه است و بخصوص در کتاب هندسه دبیرستانی اشکالات فراوانی دیده میشود. البته به نویسنده کتابها هم نمیتوان ایراد گرفت ولی باید باکمک گروههای ریاضی دانشگاههای کشور که علاقمند به برطرف کردن نواقص کتابهای ریاضی هستند کتابها تصحیح شود. کتابهای ریاضی که دردانشگاهها تدریس میشود باتوجه باینکه از ترجمه کتابهای خارجی استفاده میشود، ایراد کمتری دارند، ولی اگر تدریس دروس ریاضی در دوره های لیسانس دانشگاهها که بسال گذشته نیز پیشنهاد شده است یک نواخت شود، مشکل موجود دردانشگاهها نیز رفع خواهد شد.

«دکتر پوررضا» ـ استاددیگر دانشگاه آذرآبادگان ـ در این مورد معتقداست: ریاضیات مدرن را درهندسه دبیرستانی پیاده کرده‌اند که بنظر میرسد که این امر دارای اشتباهاتی زیاد باشد، زیرا قابل فهم برای دانش‌آموزان نیست ومی باید در نوشتن کتابهای دبیرستانی بویژه ریاضیات کلاسهای نظری تجدید نظر شود.

اغلب مطالب نیز در کتابهای فعلی ریاضی پس و پیش نوشته‌شده است. هندسه فضایی ومسطحه با یکدیگر ادغام شده و در سطح بالاتری قرارگرفته است!

انجمن ریاضی پیشنهاد دارد که برنامه «مینی موم» در سطح ریاضی دانشگاههای کشور پیاده شود، چون مشکل دانشگاهی این است که تدریس بصورت پلی‌کپی صورت میگیرد و به کتاب چندان توجهی نمیشود ساعات درس گروه ریاضی هم بیشتر است و استادان ریاضی بسیار محدود.

مشکل ریاضی قابل حل است

خسروی نماینده وزارت آموزش و پرورش درکنفرانس ریاضی تبریز میگوید: ما مشکلاتی درامر تدریس ریاضی دبیرستانی داریم، ولی این مساله باتربیت معلمین متخصص در این رشته بتدریج از بین خواهد رفت.

«دکتر علی‌افضلی‌پور» استاد دانشگاه تهران درگفتوگو با خبرنگاران اطلاعات در تبریز از دانش تدریس ریاضیات درتلویزیون آموزشی انتقادکرد و گفت: برنامه های تلویزیون آموزشی فقط گولزنک است و چیزی بدانش‌آموز یاد نمیدهد، وی گفت: تلویزیون آموزشی درتدریس مطالب درسی وبخصوص ریاضی ناموفق بوده و نه تنها مشکلی راحل نکرده، بلکه برپیچیدگی مشکلات افزوده است. در مقابل اعتراضات استاد دانشگاه تهران به نحوه تدریس در تلویزیون آموزشی، اعضای گروه ریاضی تلویزیون آموزشی گفتند: ماهمیشه از استادان دانشگاهها و دانشجویان خواسته‌ایم که نظریات وانتقادات خود را دراختیار ما بگذارند تا برای برطرف کردن مشکلات و نواقص موجود، مورد استفاده قرارگیرد. این عده که آقایان خسرو قاضی تهرانی ـ رضا نخعی زاده و رجبعلی طراوتی بودند افزودند: متاسفانه کارعده‌ای از استادان ودبیران این است که همیشه دورگود بنشینند وازهرگونه همکاری بپرهیزند اصولا ریاضیات در مدارس ودانشگاههای مابصورت کاملا خشک تدریس میشود که این خود باعث فرار دانش‌آموزان از درس ریاضی است. درعوض، تلویزیون آموزشی سعی دارد تدریس ریاضی رابصورت نمایشی وتفریحی اجرا کندوآنرا ازصورت خشک و بیروح، خارج سازد.

۵ برابر جایزه
باسری ۵ تائی

این برندگان خوش شانس، از جمله گروه کثیر برندگان جوایز بزرگ بلیطهای نوروزی هستند که با خرید سری ۵ تائی ۵ برابر جایزه بردند و جایزه خود را خالص و بدون کسر مالیات دریافت کردند.

آقای جلیل حق‌گو آرایشگر ساکن مشهد بایک سری ۵ تائی برنده
۱۵ هزار تومان

آقای ابراهیم تواهندیان راننده ساکن رشت با یک سری ۵ تائی برنده
۱۵ هزار تومان

خانم کبری صمیمی رادخانه دار ساکن تهران با یکسری ۵ تائی برنده
۱۵ هزار تومان

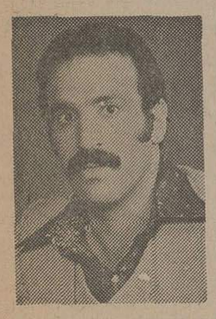

آقای محمد رضا آجیل چی کارمندساکن کرمانشاه بایک سری ۵ تائی برنده
۱۵ هزار تومان

موسسه علوم بانکی ایران

پذیرش دانشجو برای دوره لیسانس شبانه

کارکنان بانکها و وزارت اموراقتصادی ودارائی و موسسات مالی دولتی

که داوطلب شرکت در دوره لیسانس شبانه میباشند بایستی طبق آگهی سازمان سنجش آموزش کشور درمواعد مقرر نسبت به ثبت‌نام و شرکت در آزمایش همگانی اقدام نمایند. گزینش دانشجویان بارعایت حدنصاب «متناسب باتعداد داوطلبان بانکها وسازمان‌ها» پس‌از برگزاری آزمون همگانی انجام خواهد شد.

برای تعیین حدنصاب خواهشمند است داوطلبان مشخصات خودرا باتعیین شماره کارت شرکت در آزمایش همگانی حداکثر تایک‌هفته پس‌از آزمون بدفتر موسسه واقع‌در خیابان‌سلطنت‌آباد شماره ۲۰۳ باپست سفارشی ارسال دارند.

موسسه علوم بانکی ایران

صاحبان صنایع وبازرگانان کشور

الاتحاد

تنها مجله عربی زبان ایران از گروه نشریات موسسه اطلاعات با داشتن نمایندگی در ۲۱ کشور عربی.

روزهای شنبه منتشر میشود

آگهی خرید زمین در تهران پارس
جهت اجرای برنامه‌های خانه‌سازی

بانک رهنی ایران درنظر دارد مقداری از اراضی تهران پارس واقع درشرق خیابان پروین‌وجنوب‌خیابان گشتاسب را بمساحت تقریبی پانصد وبیست هزارمتر مربع شامل قطعات ذیل:

یك الی ۱۵۶ تفکیکی از قطعه ۱۲۶ تهران پارس.
یك الی ۱۳۲ تفکیکی از قطعه ۱۴۸ تهران پارس.
یك الی ۱۰۵ تفکیکی از قطعه ۱۴۹ تهران پارس.
یك الی ۲۰۰ تفکیکی از قطعه ۱۵۳ تهران پارس.
وقطعات ۱۲۵ و۱۲۸ الی ۱۳۱ و۱۵۰ و۱۵۴.

جهت اجرای برنامه های خانه‌سازی باستنادقانون معاملات زمین مصوب ۵۴٫۲٫۲۸ وماده پنجاه قانون برنامه وبودجه کشور مصوب ۵۱٫۱۲٫۱۰ خریداری و تملك نماید.

بدینوسیله از عموم مالکین وصاحبان حقوق اراضی مذکور ویا نمایندگان قانونی آنان خواهش می شود از تاریخ شنبه ۱۴٫۱٫۲۵۳۵ لغایت پایان فروردین ماه ۲۵۳۵ با در دست داشتن فتوکپی مدارك مالکیت خود، برای ملاحظه نقشه اراضی وکسب اطلاعات بیشتر به اداره املاك این بانك (خیابان فردوسی، ساختمان ادارات مرکزی، طبقه سوم، اطاق ۳۲۳) مراجعه و نسبت بقیمت فروش توافق ویا قیمت موردنظر خود را اعلام‌دارند.

عدم مراجعه مالکین در مهلت مقرر فوق به منزله انصراف از توافق در انجام معامله تلقی شده و در این صورت برای تملك اراضی، به هیات سه‌نفری مرقوم در قانون برنامه و بودجه کشور مراجعه خواهدشد.

بانك رهنی ایران

م الف ۳۴۰

صنایع الکترونیک ایران
IRAN ELECTRONICS INDUSTRIES

I E I

IMMEDIATE EMPLOYMENT

TEHRAN

IRAN ELECTRONICS INDUSTRIES has vacancies for:

ENGLISH TEACHERS

Applicants should meet the following requirements:

A - English teaching experience.
B - Degree in English or related area.

Interested individuals may refer to the following address:-

67 Pahlavi Boulevard (Mirdamad Ave.), Off Koorosh-Kabir Ave., Tehran.

TEL: 229045

گروه فرهنگی خوارزمی

سری دوم کلاسهای کنکور از تاریخ پانزدهم فروردین ماه ۵۵ باشروع دردو نوبت ساعت ۳ وساعت ۴½ بعد از ظهر در دو نوع تشکیل میشود:

۱ـ کلاسهای کنکور مواد عمومی (۲ روز درهفته)
۲ـ کلاسهائیکه در آنها علاوه بر مواد کنکور عمومی بمنظور بالا بردن معدل کتبی دانش آموزان سال ششم دروس تقویتی ششم نیز تدریس میشود.

درخردادماه از داوطلبان امتحان تستی مواد عمومی بروش کنکور دانشگاه ها بعمل می‌آید که وسیله ماشین های IBM تصحیح و بطور کتبی اعلام نتیجه میشود.

برای ثبت نام همه روزه از ساعت ۴ تا ۸ بعداز ظهر با ۲ قطعه عکس بواحد های زیر مراجعه فرمایند:

۱ـ واحد شماره یک خیابان دانشگاه ـ چهارراه سزاوار تلفن ۶۴۰۸۸۴
۲ـ واحد شماره ۲ خیابان شاه‌آباد ـ جنب میدان بهارستان تلفن ۳۱۸۶۳۳
۳ـ واحد شماره ۳ خیابان تهران نو ـ ایستگاه اریاب تلفن ۷۹۱۰۴۵
۴ـ واحد شماره ۴ دبیرستان پسران خوارزمی شمیران ـ تجریش اول خیابان مقصودبیک تلفن ۲۷۶۹۶۹ ـ ۲۷۴۴۱۶

داوطلبان شهرستان ها جهت ثبت نام مبلغ ۵٫۵۰۰ ریال (برای کنکور عمومی) و مبلغ ۸٫۰۰۰ ریال (عمومی و ششم طبیعی) و ۹٫۰۰۰ ریال (عمومی و ششم ریاضی) طی چک بانکی دروجه گروه فرهنگی خوارزمی بادو قطعه عکس و تعیین نوع کلاس توسط پست سفارشی به نشانی واحد شماره یک ارسال دارند.

سوسیت رودیاکتا مالك اختراع شماره ۸۹۳۶ مربوط به:
طریقه تهیه سیم ترموپلاستیک که با استحکام زیاد بافته شده و دستگاه برای بکار انداختن آن.
میل دارد با صاحبان صنایع در ایران برای بهره برداری از اختراع خود وارد مذاکره شود. برای اطلاع بیشتر بدفتر حقوقی دکتر آقایان و همکاران خیابان سوم اسفند ۱۴۹ مراجعه فرمائید.
آ ـ ۳۴۳

تنکو شمیکال اینك مالك اختراع شماره ۱۲۱۶۸ مربوط به:
طریقه تهیه ترکیبات نمک کرمیوم وتهیه آن
میل دارد با صاحبان صنایع در ایران برای بهره برداری از اختراع خود وارد مذاکره شود. برای اطلاع بیشتر بدفتر حقوقی دکتر آقایان و همکاران خیابان سوم اسفند ۱۴۹ مراجعه فرمائید.
آ ـ ۳۴۳

سوسیت رودیاکتا مالك اختراع شماره ۸۹۴۱ مربوط به:
طریقه و دستگاه انتقال نخ بافندگی که باسرعت زیاد حرکت میکند.
میل دارد با صاحبان صنایع در ایران برای بهره برداری از اختراع خود وارد مذاکره شود. برای اطلاع بیشتر بدفتر حقوقی دکتر آقایان و همکاران خیابان سوم اسفند ۱۴۹ مراجعه فرمائید.
آ ـ ۳۴۳

تنکو شمیکال اینك مالك اختراع شماره ۱۱۶۹۱ مربوط به:
طریقه برای تهیه ترکیبات نمک بی‌متالیک
میل دارد با صاحبان صنایع در ایران برای بهره برداری از اختراع خود وارد مذاکره شود. برای اطلاع بیشتر بدفتر حقوقی دکتر آقایان و همکاران خیابان سوم اسفند ۱۴۹ مراجعه فرمائید.
آ ـ ۳۴۳

سرمقاله

بسوی عراق

رسما اعلام شد که نخستین کاروان زائران ایرانی روز بیست‌وپنجم فروردین عازم عتبات میشود و بهمین منظور ، مسافران از روز پانزدهم فروردین شروع به ثبت‌نام خواهند کرد .

بدینسان، در سایه تفاهمی که‌اکنون بر روابط تهران و بغداد حاکم است، پس ازچندین سال مرزهای دوکشورهمسایه به‌روی مسافران گشوده میشود و رفت‌وآمد اتباع ایران و عراق صورت عادی پیدا میکند .

طبق برنامه‌یی که بدنبال تماس‌ها و مذاکرات چند ماهه بین مقامات ایرانی و عراقی تنظیم شده است، جز در ماههای محرم و صفر هر هفته ۳۲۰ نفر ودر سال‌مجموعا دوازده‌هزار ایرانی به‌زیارت اعتاب مقدسه خواهند رفت. در کاروان ۳۲۰ نفری زائران به گروههای ٤۰نفری تقسیم میشوند که هرگروه یکراهنما خواهد داشت. کاروان‌ها مجموعا هشت روز در خاک عراق اقامت خواهند کرد: آنها از فرودگاه بغداد یکسره به کربلا منتقل میشوند و ٦ روز در کربلا و نجف وکوفه بسر خواهند بود، دو روز هم در سامره و کاظمین اقامت میکنند.

هدف این برنامه، ایجاد یک‌نظم عمومی در آمدورفت‌اتباع دوکشور وتامین موجبات آسایش و رفاه آنهاست . چون زیارت عتبات و همچنین سفر اتباع عراق به ایران ، به‌شیوه‌یی که درگذشته صورت میگرفت مطلقا متناسب با شئون امروزی دوکشور نیست. چنان که مسبوقید درگذشته، سفر عتبات تابع هیچ قید وشرطی نبود و اشخاصی که بعزم‌زیارت یا به اسم زیارت از ایران به عراق میرفتند، اکثرا گرفتار دلال‌هایی‌میشدند که از همان لحظه ورود مسافران را دوره میکردند و آنها را در مسافرخانه‌های کثیف جای میدادند. جمعی اززائران بی‌آنکه مدت اقامت خود و هزینه آن را پیش‌بینی‌کنند بار سفرمی‌بستند و در دیار غربت به‌عسرت می‌افتادند . جمعی دچار دزدها و جیب‌برها میشدند و سرگردان میماندند . رویهمرفته اکثریت زائران نه‌جا ومکان مناسبی داشتند، نه‌غذای‌مناسب میخوردند، نه‌راه‌وچاه را می‌شناختند .

شرایط اقتصادی و اجتماعی عراق در آن روزگار با امروز تفاوت کلی داشت، همچنان که شرایط زندگی و طرزفکر و روحیه ایرانیان بکلی فرق کرده است و کمتر ایرانی است که حاضر باشد به کیفیت گذشته سفر کند و تحت چنان‌شرایط واحوالی زندگی کند.

طبق توافق‌های سازمان اوقاف ایران و سازمان اوقاف عراق، در هرکدام از شهرهای عراق که زائران ایرانی اقامت میکنند جا و مکان مناسبی برای آنها فراهم‌شده وپیش‌بینی‌های لازم درباره غذا و بهداشت و درمان زائران و همینطوروسایل حمل‌ونقل آنها صورت گرفته است. بنابراین ، زائران بی‌آنکه تشویش خاطری از جهت وسایل زندگی واقامت خود داشته باشند یا وقتی صرف جابجا شدن و پیدا کردن اقامتگاه‌مناسب وسروکله‌زدن با گاراژدار و مسافرخانه‌چی بکنند ، میتوانند از تمامی فرصتی که دراختیار دارند برای زیارت اماکن متبرکه و سیاحت شهرهای مذهبی بهره بگیرند.

برای همه زائران ایرانی آرزوی سفری خوش داریم و مطمئنیم که یکایک آنها در رعایت نکاتی که لازمه شئون و احترامات یک ایرانی در خارج از مرزهای وطن است اهتمام خواهند داشت .

تفسیرسیاسی

سادات در آلمان فدرال

سادات بافوریت خواستارتشکیل کنفرانس‌ژنو است وتقریبا اصرار دارد که این کنفرانس دراواخرسال جاری‌تشکیل شود.وی علاوه براین‌میل دارد که‌قدرتهای باختری اسرائیل‌رادرفشار بگذارند تا قبول کنند که‌سازمان آزادی‌بخش فلسطین نیزدرکنفرانس ژنو شرکت‌داشته باشد .منابعی که‌ازآنها نقل‌قول شده‌است انکار نمیکنند که وزارت‌خارجه آلمان غربی که‌نخستین میزبان سادات درسفر اروپائی اواست پیش‌از پیش سازمان آزادی‌بخش فلسطین رابچشم تنهانماینده مردم فلسطین نگاه‌میکند ومیپذیرد که‌نمایندگان این‌سازمان درکنفرانس‌هاومذاکرات بین‌المللی که‌برای بررسی مساله فلسطین تشکیل خواهدشد شرکت کنند.

باوجود این‌آلمان غربی هنوز اکراه دارد که سازمان آزادی‌بخش فلسطین رابیکباره‌برسمیت بشناسدو مانند فرانسه اجازه‌دهد که این سازمان دربن‌دفتر نمایندگی دایر کند.

ازنظر دولت‌آلمان غربی یکی از مهمترین‌شرایط قبلی برای حل عادلانه مسائل خاورمیانه کماکان‌عبارت ازشناخت متقابل حقوق‌مشروع مردم‌فلسطین ازیک‌طرف وحق موجودیت اسرائیل بعنوان‌یک‌کشور از طرف‌دیگراست. سادات در مصاحبه‌های اخیرش گفته‌است که میل‌دارد نیروهای آلمان غربی چیزی ازنیروهایی باشند که دارای هویت‌بین‌المللی خواهندبود به تضمین‌آتی صلح درخاورمیانه کمک‌خواهند کرد. گرچه دولت‌بن نیز چنین امکانی رامنتفی نمیداند امامحتمل است که دراین راه‌فراتر ازحدودی که‌موردتمایل‌مجموع کشورهای عضوبازار مشترک‌اروپائی است، مفهوم آن‌درقطعنامه نوامبر ۱۹۷۳ رهبران کشورهای عضوبازار مشترک انعکاس یافته‌است قدم‌بردارد. سادات میتواند انتظارداشته‌باشد که بهرحال کمکهایی‌از جنبه‌مالی ازآلمان غربی دریافت کند (هرچند که کمک مالی آلمان‌غربی به‌مصر درمقایسه با میلیارد ها دلار قروض مصربه‌شوروی بسیار ناچیزخواهدبود).رئیس جمهوری‌مصر اخیرا شکایت کرد که شوروی کشوروی‌را باخودداری ازتمدید کردن‌اقساط بازپرداخت قروضش تحت فشار قرارداده‌است.این قرضهای هنگفت که اساسا ناشی از خرید های‌نظامی مصرازشوروی بوده‌است تقریبا به٤۰ میلیارد لیره استرلینگ میرسد.

یک‌سخنگوی آلمانی دراین‌هفته اعلام کرد که‌طی مدت دیدار سادات ازبن طرفین قراردادی امضاء خواهند کرد که براساس آن‌آلمان غربی ۱۰۰ میلیون مارک‌بعنوان‌آخرین‌قسمت ازتعهدات‌سه‌ساله کمک‌سرمایه‌ای به مصر را به‌این کشور پرداخت خواهد کرد.

مصریان که‌کسری موازنه پرداخت های بازرگانی آنان باآلمان غربی درسال گذشته بمیزان فاحش افزایش یافته وتقریبا به۳٦۰ میلیون مارک رسیده است بهرحال امیدوارند که کمک‌های مالی‌آلمان غربی به قاهره اندک‌نباشد.

درحال‌حاضر موسسات آلمان غربی دراجراواداره تعدادی ازطرح های توسعه صنعتی باابعاد کوچک ویا متوسط مشارکت دارند. اما مسائل مالی ازیک‌طرف وکندی کارادارات مصرونظام کاغذبازی بسیارشایع‌این کشور خطراتی است که انتقال مقادیر قابل ملاحظه سرمایه و کمک‌های فنی موسسات آلمان غربی و مخصوصا واحد های بخش خصوصی‌آن‌را به مصر تهدید میکند. درآستانه سفرسادات به‌بن شایع است که احتمالا آلمان غربی‌به ایجادیک مرکزرآکتور های هسته‌ای درمصرنیز کمک خواهد کرد.

کی سینجر گفت: نیکسون نالایق وخطرناک است

نقاب‌ازچهره برجسته‌ترین سیاستمداران امریکائی برداشته میشود

«باب وودوارد» و «کارل برنشتاین» دو روزنامه‌نگار جوان آمریکایی که در برملا کردن اطلاعات پشت پرده‌درباره ماجرای واترگیت نقش رسوا کننده‌ای در پرده‌دری از آن ماجرا ایفا کردند .

بعد از منتشر کردن کتابشان درباره واترگیت و سپس کتاب دیگری تحت عنوان «۱۰۰ روز آخر» نیکسون- کتاب دیگری تالیف کرده‌اند که در آن نقاب ازچهره‌های بسیاری از برجسته‌ترین سیاستمداران آمریکایی ومخصوصا هنری کی‌سینجر وزیر خارجه این کشور برداشته شده‌است. دو روزنامه‌نگار جوان وبه‌شهرت رسیده آمریکایی که برای روزنامه واشنگتن پست کارمی‌کنند در تحقیقات دامنه‌داری که برای بدست آوردن مدارک واطلاعات مورد نیازشان انجام دادند با ۳۹٤ نفر از شخصیتهای مختلف مصاحبه کرده‌اند و هزاران برگ از مدارک را کاویده‌اند و درپایان این کار بزرگ روزنامه‌نگاری و تحقیقی اثر معتبری بوجود آورده‌اند که بدون شک یکی از بزرگترین منابع برای‌شناخت دوره‌ای از تعیین کننده‌ترین ادوار تاریخ آمریکاخواهدبود.

نالایق وخطرناک

درتابستان ۱۹٦۸ وقتی که نیکسون از طرف حزب‌جمهوری خواه نامزد شد تا در انتخابات ریاست جمهوری آمریکا شرکت کند - کی‌سینجر از اینکه کنوانسیون ملی جمهوریخواهان «ارباب» وی نلسن راکفلر رابرای احراز مقام ریاست جمهوری‌نامزد نکرده‌اند بشدت‌مایوس وناراحت شد. راکفلر درآن وقت فرماندار ایالت نیویورک بود. کی‌سینجر نزد دوستان و همکارانش بارها گفته بود که نیکسون برای تصدی مسئولیتهای ریاست جمهوری«نالایق»است. کی‌سینجر حتی اعلام کرده بود که‌نیکسون در کاخ سفید - مرد خطرناکی خواهد بود که خواهد توانست در دوران زمامداریش آتش‌دنیا سوز یکجنگ جهانی‌هسته‌ای را شعله‌ور کند. بااینحال سه هفته بعد از آنکه نیکسون بریاست جمهوری آمریکا انتخاب شد از کی‌سینجر تقاضا کرد که بادولت وی همکاری کندوبعنوان مشاور مقام ریاست جمهوری در امور امنیت ملی آمریکا وارد کاخ‌سفید شود.

کی‌سینجر پس از اجابت‌کردن دعوت همکاری نیکسون داوری خود را درباره وی عوض کرد. مردی که عقایدش‌در باره سیاست خارجی در نظر کی‌سینجربطرز علاج‌ناپذیر سطحی و مبتذل‌جلوه میکرد - اکنون که خود وی (کی‌سینجر) وارد کابینه شده‌بود همان مرد را بزعم خودش ازنظر دماغی وادراکات و عقاید - - «پیچیده‌تر» - و «تواناتر» ازآنچه که قبلا ارزیابی کرده‌بود- تشخیص میداد ، کی‌سینجر در نهاد وشخصیت نیکسون قدرت و قریحه‌ای بعنوان یک «مرد عمل» میبافت که قادر بود از نظرمسلکی به آخرین مرز ایمان و استواری معتقدات مورد احترام خودبرسد و کی‌سینجر عقیده داشت‌که همین خصلت سبب شده است‌که‌نیکسون به یکی ازخونسردترین‌وبیرحم‌ترین جهاد کنندگان جنگ سرد بلوک های متعارض شرق و غرب تبدیل گردد . کی‌سینجر درباره این داوریها با راکفلر صحبت کرد - وفرماندار وقت نیویورک‌که شخصا علاقه‌ای به نیکسون نداشت - معهذا کی‌سینجرراقویا تشویق کرد که اصالت ارزیابی های خود را قبول داشته باشد .

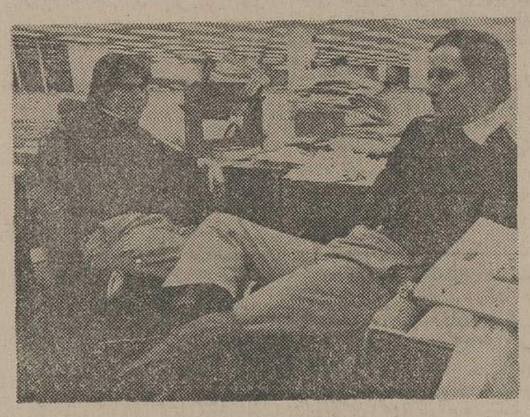

*کارل برنشتاین و «باب‌وود وارد» پست‌و نویسندگان کتاب‌بزرگ‌آخرین تحریریه روزنامه واشنگتن پست از دوخبرنگار جوان روزنامه واشنگتن روزهای نیکسون .این عکس در دو خبرنگار مذکور گرفته‌شده‌است.

در کاخ سفید

باچنین‌افکاری بود که‌کی‌سینجر درحالیکه هنوز بیش‌از ٤۵ سال نداشت و در دانشگاه معروف هاروارد تدریس میکرد-درشورای امنیت ملی آمریکا تصدی وظایف جدید خود را برعهده گرفت .

با اینکه ویلیام راجرز - یکی از دوستان قدیمی نیکسون وزیر خارجه آمریکا بود - اما تعداد بی‌شماری از اسناد مربوط به سیاست خارجی وامور امنیت بین‌المللی ایالات متحده - یعنی اسنادی که مستقیما به رئیس جمهوری مربوط میشد ، درکنترل کی‌سینجر قرار داشت . کی‌سینجر که مقر کارش در زیرزمین جناح غربی کاخ سفید مستقر شده‌بود- اکنون آرزو داشت‌که‌با نیکسون‌نیز همان نوع‌روابط وپیوندهای بسیار نزدیک و دوستانه‌ای را بعنوان‌یک خادم در برابر یک مخدوم‌قدرتمند بوجود آورد که‌ازسالهاقبل‌میان‌وی و راکفلر بوجود آمده بود . تلقی او از وجه ایده‌آل مناسباتش با نیکسون عبارت از روابط دومردی بودکه هردو هدفهای کلی واحدی داشتند و درزمینه مسائل بین‌المللی از هدفهای مشترکی پیروی‌میکردند و تصمیمات مربوط به سیاست خارجی بوسیله‌هردوی آنها اتخاذ میگردید .

انزوا

اما موانع‌ودیوارهای‌دیوان‌سالاری که بدستور نیکسون و بدست «هالدمن» بوجود آمده بود - کی‌سینجر را درانزوا قرارمیداد و لااقل تا آنجا که به روابطش بارئیس جمهوری‌مربوط‌میشود‌جلوی تحقق یافتن پیوند های بسیار نزدیکی راکه کیسینجرانتظارداشت میگرفت.

اونیز کاملا مانند سایر اعضای دولت جدیدآمریکا چاره‌ای‌نداشت جز آنکه بانیکسون -غالبا ازطریق مکاتبات وتماس‌های کتبی رابطه داشته‌باشد ویا مذاکره و مشورت کند.پس‌از استقرار کیسینجر در شورای امنیت ملی آمریکا این واقعیت تلخ و یاس آور بسیارزود خودنمایی کرد که بهیچوجه امکان انجام دادن گفتگو های ساده و دوستانه وخصوصی‌بارئیس‌جمهوری جدید -بصورتی که مهمترین جنبه روابط کیسینجر رابا دوست‌قدرتمند وحمایت کننده‌سابقش-نلسن‌راکفلر مشخص میکرد-در کاخ سفیدوجود ندارد.

نازی واحمق

کیسینجر شکایت میکرد که هالدمن‌وارلیشمن از بذل تمام مقدوراتشان فروگزار نمی‌کنند تا دیوارو فاصله‌ای که میان وی و نیکسن وجود داشت حفظ شود. در نظر کیسینجر هالدمن‌و ارلیشمن (دونفر از مشاوران وهمکاران طراز اول نیکسون -« احمق» بودند و اضافه میکرد که‌این دو مردآلمانی الاصل فاشیست و «نازی» هستند. برای کیسینجر بدشواری قابل‌درک بود که‌چگونه‌میتوان‌احساس‌محاصره شدن بوسیله چنین‌مردانی راتحمل کرد.

هالدمن وارلیشمن بنوبه خود از مسخره کردن آشکار کیسینجر پروائی بخود راه نمیدادند . در نظر آنان مردی مانند او که آن همه دوستان‌صمیمی‌در میان«لیبرال» ها داشت-کسی نبود که بتوان به دوستی باوی مغرور بودو به‌این‌امر افتخار کرد. ارلیشمن در حالی که وانمود میکرد که‌قصد شوخی‌ندارد- در حضور نزدیکترین همکاران کیسینجر میپرسید :مردی مانند آقای کیسینجر که زنش را طلاق داده و همسر دیگری اختیارنکرده است آیامیتواند دریکی ازمیهمانی های کوکتل « جرجتون » دختری برای رقصیدن و یا لاس زدن‌پیدا کند؟

ناتمام

*نیکسون وکیسینجر در روز های قدرت.

دلایل مصر برای لغو پیمان دوستی باشوروی

نوشته : علی حمدی الجمال

سردبیر : الاهرام

لغوپیمان دوستی وهمکاری میان مصر واتحاد شوروی از رویداد های مهمی بود که مورد بحث کلیه محافل میباشد . شوروی از مدتها پیش روشی در پیش گرفته بود ورهبران آن سخنانی ابراز میداشتند که نمایانگردخالت‌دراموردا‌خلی‌مصر بود . از جمله لئونیدبرژنف در نطق خود در برابر کنگره حزب کمونیست شوروی سخن از اقداماتی به میان آورد که هدفش درهم کوبیدن پیروزیهاو اقدامات انقلاب مصر بود .

مصر در برابر این دخالتها بردباری زیادی بخرج داد واز راههای مختلف سعی نمود روابط دوستی میان مصر و شوروی را حفظ کند درحالیکه مرورزمان نشان داد که فقط دولت مصر است که به تنهایی به پیمان پای بند است و آنرا اجرامیکنددرحالیکه‌طرف‌دومیعنی اتحاد شوروی حاضر به‌اجرای ساده‌ترین اصول و شرایط پیمان مزبورنیست .

صرفنظر از تمام حسن نیت هایی که مصر برای ابقای‌پیمان دوستی با شوروی مبذول‌داشت وهدفش اجرای کلیه مواد پیمان بود اتحاد شوروی ازپایان‌جنگ اکتبر ۱۹۷۳ روشهایی اتخاذ کرد که هیچیک از آنها نشان دهنده حسن‌نیت نبود و این دوستی نه فقط به پیمان‌دوستی وهمکاری میان شوروی و مصر لطمه میزد بلکه حتی به روابط عادی موجود میان قاهره و مسکو خدشه وارد میساخت . البته مصر از تلاشهای خود برای حفظ این دوستی ناامید نگشت واین تلاشها را ادامه‌داد و سعی کرد که از راههای مختلف پیوستگی موجود میان قاهره و مسکو را حفظ کنداز جمله اقداماتی که مصر در این راه مبذول داشت میتوان از اقدامات زیردکرد .

اول : پرزیدنت انورسادات رئیس جمهوری مصر درحدود سی فقره پیام برای لئونیدبرژنف ارسال داشت البته برژنف به این پیامهایاسخ داد ولی هیچگونه تغییری در سیاست اتحاد شوروی حاصل نشد .

دوم : مارشال محمد عبدالغنی‌الجسمی‌نایب‌نخست‌وزیر و وزیر جنگ مصر شش فقره پیام برای مارشال گرچکو وزیر جنگ شوروی فرستاد . وی‌در این پیامها به نیازمندیهای تسلیحاتی مصر و قطعات یدکی سلاحها اشاره کرد . اولین‌پیام در ماه مه گذشته و آخرین آن درنوامبر گذشته فرستاده شد بود ولی مارشال گرچکو به هیچیک از این پیامها پاسخ نداد .

سوم : بدعوت برژنف ظرف دوسال گذشته وزرای صنایع، اقتصاد و بازرگانی مصردرراس هیئتهائی از کارشناسان مصر به مسکو سفر کردند تا بامقامات شوروی گفتگو کنند ولی این هیئتها بدون گرفتن هیچگونه نتیجه‌ای به قاهره بازگشتند .

چهارم- اسماعیل فهمی نایب نخست وزیر و وزیر خارجه‌مصر در ژانویه ۱۹۷٤ به مسکو سفر کردو دراین مسافرت طی گفتگویی که با برژنف انجام‌داد سعی نمود که‌مشکل وامها رااز مسئله اجرای مواد پیمان‌دوستی مصر و شورویها جدا کند ولی برژنف این پیشنهاد را ردکردو یادآور شد که‌هرگونه معامله‌ای بامصر باید تابع تصمیمات سیاسی باشدو تحت تاثیر هیچ عامل دیگری قرار نگیرد.

مسئله هند

پنجم :مصر از هندوستان تقاضا کرد که قطعات یدکی سلاح موردنیاز آنرا تامین کند ولی پس‌از مدتی هندوستان به مصر اطلاع داد که شوروی با این امر مخالفت کردو قبول نکرده است که‌هندوستان قطعات یدکی اسلحه در اختیار مصر قرار دهد.

بدنبال این اعلام هندوستان اسماعیل فهمی وزیر خارجه‌مصر سفیر شوروی در قاهره راالحضار کرد وازوی‌دراین باره توضیح خواست ولی توضیح شوروی تا این لحظه نرسیده است.

ششم :پرزیدنت انورسادات طی پیامی که‌برای برژنف‌فرستاد روابط مصر و شوروی را بطور جامع تشریح نمود و اشاره‌ای‌به قطعات‌یدکی سلاح مورد نیاز خواسته شده از هندوستان کرد برژنف به پیام انورسادات پاسخ داد ولی هیچگونه اشاره‌ای به مسئله هند نکرد.

هفتم - اتحاد شوروی ازمصر تقاضا کرد که‌یک‌قرارداد کنسولی میان دوکشور منعقد گردد زیرا اتحاد شوروی عضو پیمان بین‌المللی کنسولی نیست مصر باتقاضای شوروی موافقت کردو تسهیلاتی در اختیار آن دولت قرار داد که نظیر آنرادراختیار هیچ دولت دیگری نگذاشته‌بود. اتحاد شوروی از این قرارداد استفاده کرد ونظیر آنراباسایر دول منعقد نمود.

البته شوروی به مشکلاتی که در برابر تسلیح مصر اتخاذنمود اکتفا نکردبلکه روش هایی‌منفی در قبال مجتمع های ذوب آهن‌و توربین های سد اسوان پیش گرفت‌وبه‌کشور های‌اروپای‌شرقی فشار وارد ساخت که نیازمندی مصررا دراین‌باره تامین‌نکنند .

با این‌وصف مصر سعی‌نمود اینگونه روشهای‌شوروی‌راناد‌یده بگیرد باین امید که آخرین تار های روابط موجود میان دوکشور راحفظ کند ولی‌باز هم مسکو حاضر نشدکه‌به تقاضای مصر نسبت به زمان بندی پرداخت اقساط وامها پاسخ مثبت دهد، و همه مشکلات مصر را دراین راه نادیده گرفت بهمین جهت مصر در روابط خودبا شوروی تجدید نظرکردو چون به‌سیاست بیطرفی وفادار بودسعی نمود با لغو پیمان دوستی ، وفاداری‌خود رابااین سیاست ثابت و روابط عادی خودراباشوروی‌حفظ کند .

لغو پیمان دوستی میان اتحاد شوروی و مصر معنیش این نبود که مصرباشوروی‌عداوت میورزد بلکه معنیش‌آن‌بود که این‌روابط را در چهارچوب ومجرای اصلی خود قرار داده است زیرا وجود پیمانی که‌یکی از طرفین آن‌به مفادش احترام نمیگذاردبه‌روابط عادی هم لطمه میزد.

یکی از هدفهای‌اصلی انقلاب پانزدهم مه مصر این بود که‌اراده مصر را از هرگونه دنباله روی آزادسازد مصر علاقمند است که روابط حسنه خویش را با همه کشورها حفظ کندو با اقدامی‌که در قبال پیمان دوستی خود با شوروی اتخاذ نمود نشان داد که دست دوستی راسوی همه کشور های جهان دراز کرده است‌ولی به آن شرط که هیچکس به‌آن دستور ندهد.

طرح حمله نظامی امریکا به کوبا

دوشنبه‌شب گذشته هنری کی‌سینجر یکبار دیگر به موضوع مداخله نظامی‌کوبا در انگولا بازگشت و دولت‌فیدل کاسترو را از تکرار کردن بدعت انگولا درجای دیگر برحذر داشت . وزیر خارجه امریکا گفت‌که انگولا سابقه‌ای و بدعتی بوجود نیاورده است ... وایالات متحده قبول نخواهد کرد که کوبا درجاهای دیگر نیز مرتکب مداخلات نظامی شود.

اگر کی‌سینجر عبارت « اجازه نخواهد داد » را بجای « قبول نخواهد کرد » بکار برده بود همه کس در میافت که‌وی دقیقا چه نیتی دارد. از آنجا که حتی حداقل احتمال نیز وجود ندارد که امریکا نیرو های مسلح خود را برای جنگیدن بارژیم کوبا به افریقا بفرستد - درصورتیکه عبارت «اجازه نخواهد داد» - بجای نیول نخواهد کرد - درسخنرانی دوشنبه شب گذشته دختر کی‌سینجر بخبر برده شده بود - مفهوم اخطاروی چنین تفسیر میشد که وقوع ماجراجویی نظامی دیگر به ابتکار کوبا در افریقا این نتیجه را ببار خواهد آورد که امریکا مستقیما برضد خودکوبا دست به عملیات انتقامی بزند ودرداخل کوبا که در نزدیکی وسوسه کننده‌ای نسبت به سواحل ایالت فلوریدا قرار گرفته است مداخله‌نظامی کند .

شاید کی‌سینجر نیز واقعا همین‌نیت‌را از اشارات تهدیدآمیز خود داشته است . سناتور ریچارد کلارک از ایالت « آیوا » که رئیس یکی از سوکمیته های امورافریقایی در سنای امریکاست ودر تبدیل کردن‌اشتیاق سابق کی‌سینجر به دادن کمکهای بیشتری از طرف امریکا به نیروهای ضد کمونیست انگولا (درجریان جنگ داخلی این مستعمره سابق پرتغال) به ناکامی سهم‌رهبری‌کننده‌ای داشته است - عقیده دارد که مفهوم واقعی اخطار وزیر خارجه امریکا نیز همان‌مداخله نظامی بر ضد کوباست سناتور کلارک روز دوشنبه گذشته گفت که هشدار کی‌سینجر یک تهدید پوچ و توخالی نیست درصورتیکه پیش‌بیاید - امریکا مستقیما برضد خودکوبا دست به اقدامات تلافیگرانه خواهد زد .

سناتور کلارک شخصا موافق نیست که کشوروی - چه در افریقا و چه درکارائیب برضد کوبا مداخله کند چون به اعتقاد وی در صورتیکه هر مداخله نظامی دیگری از طرف کوبا در افریقا صورت گیرد - خواه این مداخله در رودزیا باشد یا در نامی بیا (آفریقای جنوب غربی)ویا اندکی آنطرفتر- در آفریقای جنوبی صورت گیرد وایالات متحده خود را ناگزیر از درگیرشدن برضد کوبا بیابد خواه و ناخواه موضع واشینگتن در زاویه‌ای قرار خواهد گرفت که ماهیتا از امر غلط و ظالمانه‌ای دفاع خواهد کرد و به بیانی صادقانه‌تر نقش و وظیفه‌امریکا در یک جنین درگیری - نبردکردن در کنار قدرتی خواهد بود که از آغاز غیرعادلانه واز آن مهمتر - محکوم به شکست‌است .

گرچه سناتور کلارک این عقیده را روز دوشنبه گذشته پیش از سخنرانی کی‌سینجر (دوشنبه شب) اظهار میکرد اما قبل از آنکه چنین نظری را بیان کند-باوزیرخارجه امریکا ناشتایی صرف کرده ودر جلسه‌ای طولانی مذاکره کرده بود .

جواب این پرسش که اگر ارتش کوبا یکباردیگر با استفاده از سلاحهای ساخت شوروی درجای دیگری از قاره افریقا ظاهر شود امریکا دقیقا چه قماش واکنشی نشان خواهد داد - طبیعتا از طرف مقامات رسمی واشینگتن مسکوت مانده است .

محاصره دریائی

این نکته که در امریکا امکانات گوناگون ابراز واکنش در برابر تکرار تجربه انگولا مورد بررسی قرار گرفته است ومنابع و سخنگویان رسمی امریکا و حتی شخص دکتر کی‌سینجر نیز این نکته‌راتاییدکرده‌اند- لزوما بدین معنی نیست که دولت‌ایالات‌متحده بطرزی قاطع - شیوه عکس‌العملی را که در برابر لشگرکشی دوباره کوبائیان در هر جایی از افریقا نشان خواهدداد انتخاب کرده باشد و یا تصمیمی در این زمینه‌گرفته باشد . با اینحال چنانکه قبلا نیز اشاره‌شد- تا آنجا که اطلاعات بدست آمده از منابع گزارشهای دیپلماتیک نشان میدهند - واکنش قابل پیش‌بینی امریکا برای‌تلافی‌کردن‌مداخله مجدد واحتمالی ارتش کوبا در افریقامسلما بصورت کار دشوار و پرمخاطره اعزام‌نیرو های امریکایی به افریقا برای نبرد کردن‌بر ضد کوبائیان نخواهد بود - بلکه باحتمال بیشتر این واکنش انتقامی به شکل اقدامی مستقیم آمریکا علیه‌خودکوباخودنمایی خواهد کرد.

در گزارشهای بدست آمده از منابع دیپلماتیک منبع فهرست شقوق وشیوه های مختلفی که برای متبلور ساختن عمل‌انتقامی آمریکا علیه کوبا قابل تصور است از قول مقامات دولتی آمریکا نقل شده است : آمریکا ممکن است قرنطینه‌ای راکه در گذشته‌برای محاصره اقتصادی‌وسیاسی رژیم فیدل‌کاسترو بوجودآورده بود مجددا تحمیل کند. کوبا ممکن است در محاصره دریای آمریکا قرار گیرد . نیروهای آمریکایی ممکن است در پایگاه دریائی « گوانتانامو » که هنوزهم متعلق به ایالات متحده است‌ودرداخل‌جزیره کوبا قرار دارد،برای‌عملیات انتقامی وضربتی برضد کوبا استفاده کنند ، وبالاخره این امکان وجود دارد که آمریکاآشکارا مرتکب تهاجم و تجاوزی تمام عیار برضد کوبا شود .

درگزارشهای نقل شده از منابع دولتی واشنگتن تمام این شقوق احتمالات ذکر میشوند ، اما هیچیک از مقامات‌رسمی‌آمریکا حاضر نیست که هیچیک از این احتمالات را بعنوان راحل قطعی‌وشیوه «انتخاب‌شده» اقدام انتقامی آمریکا برضد کوبا تایید کند .

کی‌سینجر در سخنرانی « مارالاس»گفت که آمریکا کماکان‌جای‌اقدامات قاطع است و تردید نمی توان داشت که این ادعا حقیقت دارد . اما حتی وزیر خارجه آمریکا نیز اعتراف کرد که در برابر روش اکراه‌آمیز کنگره وافکار عمومی کشورش نمیتواند بگوید که ایالات متحده دقیقا برضد کوبا چه‌خواهد کرد .

آنچه که ممکن است مالا برضد کوبا انجام گیرد بستگی به این خواهد داشت که کوبائیان چگونه ودر کجا درصدد قرار گیرد . نیروهای آمریکایی ممکن است در محاصره دریای آمریکا قرار بدعت آنگولا برآیند - علاوه براین روحیه ورفتار مردم آمریکا و به عبارتی روشن‌تر آنچه که دقیقا افکار عمومی آمریکائیان‌نامیده میشود ومضاما روشی که کنگره‌آمریکا در زمان وقوع حوادث خواهد داشت .

اما علاوه برتمام این شرط ها ، واکنش آمریکا در برابر کوبا را تاحدود زیادی درجه نیرومندی دولت فورد درجنبه سیاسی نیز تعیین خواهد کرد .

از: اکونومیست

مسابقات کشتی آزاد دقهرمانی جوانان ایران

مازندران ـ آذربایجان شرقی و خوزستان در کمین قهرمانی

شکست ناصر اسماعیلی و رسول کلهر دو عضو تیم ملی مقابل سفیدرودی و اعتصامی حادثه‌های دوره مقدماتی بود

هفتمین دوره مسابقات کشتی آزاد جوانان ایران که از بعد از ظهر شنبه گذشته در ورزشگاه محمد رضاشاه آغاز شده امشب با انجام مبارزات دوره نهائی به نقطه پایان میرسد.

تیم تهران با حاشیه امنیت بیشتری نسبت به سایر تیم‌های شرکت کننده دغدغه خاطری برای قهرمانی ندارد ولی از آنجا که در این گونه مسابقات امتیازات مرکز نشینان بحساب نمی آید، سه تیم مازندران ـ آذربایجان شرقی و خوزستان در کمین قهرمانی نشسته‌اند که تیم شمالی در جمع دو مدعی دیگر بختی بیشتر برای رسیدن به هدف دارد.

طول مسابقات حادثه سازها، چهره های جوان و ناشناس بودند که میتوان محمود سفید رودی ـ بداله اعتصامی ـ علیرضا دهقان ـ محمد رضا نظری ـ اسدالله محمدی ـ حسن کوهرنگ و هوشنگ چمن آرا را ستارگان نوخاسته این دوره به حساب آورد.

دو ملی پوش مغلوب

سوای تولد این نوخاستگان باید به شکست ناصر اسماعیلی قهرمان ایران و عضو تیم ملی جوانان در مسابقات خاسخواه ـ رسول کلهر نیز اشاره کرد که هردو با شکست فاحشی روبرو شدند.

با این شناسائی باید نفرات امید را در دور نهائی شناخت.

در ۴۸ کیلو محمد اسماعیل پور عضو تیم ملی جوانان بخت بیشتری برای تکرار قهرمانی دارد. او در مصاف با ناصر نوربخش کشتی‌گیر خوب لرستان در وقت اول صاحب پیروزی ضربه فنی شد.

در این وزن حسینعلی فارس مدان از خوزستان نیز پابپای اسماعیل زاده مبلو گام برداشته است.

ناصر اسماعیلی قهرمان ۴۸ کیلوی ایران که به صف ۵۲ کیلوئی ها پیوسته با شکست ۸ـ۱۴ برابر محمود سفیدرودی کشتی‌گیر تهرانی تا حد زیادی امید های خود را برای قهرمانی از دست داد. نوروز امینی که برای خدمت مقدس سربازی در بوشهر اقامت دارد، بزرگترین امید تیمش بحساب میاید.

داود اسدی بقال قهرمان آذربایجان شرقی جلوه‌ای نیکو

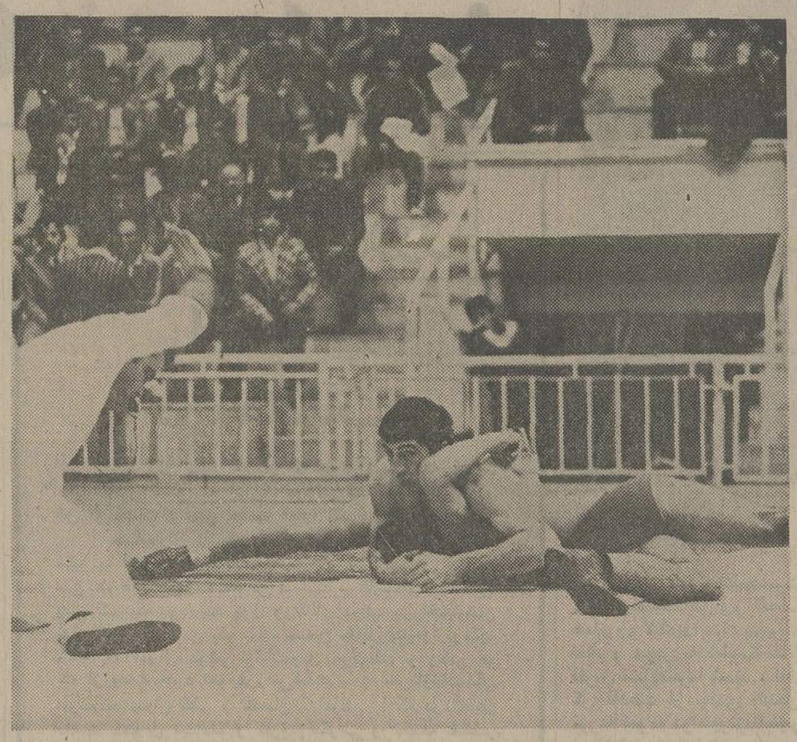

هاشم کلاهی یکی ازشانس‌های مسلم تهرانیها برای دسترسی بمقام قهرمانی است. دارنده عنوان سوم جام آریامهر راه آسانی برای تکرار پیروزی دارد. او در مصاف بایکی از حریفان که در پل شکن لحظه‌ای باشکست فاصله ندارد دیده‌میشود.

طول مسابقات برگزاری داشته است.

حسینی امید ۵۷ کیلو

رسول حسینی ملی پوش مازندرانی پیشتاز ۵۷ کیلو ها است. او بدون تهدید با پیروزی های پیاپی به جلو گام برمیدارد. عباسعلی جنگ از استان با پیروزی های پیاپی به جلو گام برمیدارد. عباسعلی استان مرکزی با شکستی که از محمود ایمانی خورد از رقابت شانه بشانه با حسینی فاصله گرفت. محمود ایمانی از خراسان نیز در رده مدعیان به حساب میاید

درجمع ۲۰ شرکت کننده ۶۲ کیلو، محمد رضائی عضو تیم ملی موقعیتی متمایز دارد. او بدون تهدید بجلو گام برداشته حریفان نزدیک او تامبارزات دیشب مرید علی عباسی ازبوشهر و حسین حاج ابراهیمی از همدان هستند.

رسول کلهر شرکت کننده ۶۸ کیلوی ایران در جام جهانی خاسخواه با شکست ۶ـ۲۰ مقابل اعتصامی از قهرمانی فاصله‌گرفت.

اعتصامی که باندام دلپذیر از امیدهای جوان ایران بحساب میاید، سوای این درخشش در مصاف با همه رقیبان جلوه‌ای نیکو داشته است.

در ۷۴ کیلو خدابخش عفتدار ۴ـ۵ ضربه فنی پیش می‌تازد، ولی دراین وزن یک نورسیده بنام علیرضا دهقان که از کرمان بجمع مدعیان پیوسته موقعیتی مشابه کشتی‌گیر خراسانی دارد. دهقان در هر ۴ مسابقه صاحب پیروزی ضربه فنی شده است.

رقابت فشرده

در ۸۲ کیلو رقابت فشرده‌تر از اوزان دیگر است. خوشدل از خراسان ـ محبی از کرمانشاه و شایسته دوست از تهران برای قهرمانی در کورس هستند. محبی که در ضمن مدافع پیراهن تیم ملی می‌باشد برای رسیدن بمرتبه قهرمانی دو «سد» محکم درپیش دارد.

روسها با ۷ طلا قهرمان شدند

روسها باتصاحب ۸ مدال که ۷ مدال آنان برنگ طلائی بود مسابقات کشتی فرنگی «اکافرنبورگ» آلمانغربی را فتح کردند.

تیم کشتی فرنگی شوروی که با ۶ چهره دارنده عنوان قهرمانی جهان به‌این تورنمنت آمده بود، با نمایشی مقتدرانه در اوج نشست و در فاصله سه ماه به بازیهای المپیک مونترآل چهره‌ای قابل بحث نشان داد.

سه مدال طلای دیگر جدالها را رومانی و بلغارستان بردند که سهم رومانیها دو طلا بود ضمن اینکه در رده‌بندی کلی نیز رومانی بدنبال شوروی قرار گرفت.

نتایج مسابقات

۴۸ کیلو: ۱ـ الکساندرو (رومانی) ۲ـ روبکوو (شوروی) ۳ـ کلیر (آلمان‌غربی).

۵۲ کیلو: ۱ـ گینگا (رومانی) ۲ـ بکی روف (بلغارستان) ۳ـ کرواس (آلمان غربی).

۵۷ کیلو: ۱ـ موستافین (شوروی) ۲ـ ویل (آلمان‌غربی) ۳ـ میلف (بلغارستان).

۶۲ کیلو: ۱ـ کاوکایف (شوروی) ۲ـ پایون (رومانی) ۳ـ وینر (آلمان شرقی).

۶۸ کیلو: ۱ـ خیساموتدنیوف (شوروی) ۲ـ ولینگ (آلمان شرقی) ۳ـ لی‌پین (لهستان).

۷۴ کیلو: ۱ـ بایکوف (شوروی) ۲ـ سیو بوتارو (رومانی) ۳ـ هلینگ (آلمانغربی).

۸۲ کیلو: ۱ـ نازارنکو (شوروی) ۲ـ آناش (رومانی) ۳ـ پاولوف (بلغارستان).

۹۰ کیلو: ۱ـ رساتزف (شوروی) ۲ـ دئوبالد (آلمان‌غربی) ۳ـ کوسینکی (لهستان)

۱۰۰ کیلو: ۱ـ بالبوچین (شوروی) ۲ـ مارتینسکو (رومانی) ۳ـ جافر (آلمان‌غربی).

۱۰۰ کیلو ببالا: ۱ـ دونف (بلغارستان) ۲ـ وولف (آلمان غربی) ۳ـ دولیچی (رومانی).

رده‌بندی: ۱ـ شوروی ۵۲ امتیاز ۲ـ رومانی ۳۹ امتیاز ۳ـ آلمان غربی ۳۱ امتیاز ۴ـ بلغارستان ۲۴ امتیاز ۵ـ لهستان ۲۲ امتیاز. ۶ـ آلمان شرقی ۱۲ امتیاز.

فوتبال باشگاههای اروپا

اسپانیا

با توقف اتلتیکو مادرید در مصاف هرکولس، رئال مادرید یک گام دیگر فاصله خود را بیشتر کرد رئالیها که درمادرید باگیژون پیکار داشتند بادوگل از سد این حریف گذشتند، درحالیکه اتلتیکو مادرید در برابر هرکولس به مساوی ۱ـ۱ تن‌درداد.

حالارئال مادریدبا ۴۱ امتیاز در صدر پیش‌میرود و همشهری «اتلتیکو» با ۴ امتیاز اختلاف نایب پیشتاز است.

نتایج روز بیست وهشتم

اوویدو ۲ـ سانتاندر صفر
هرکولس ۱ـ اتلتیکو مادرید ۱
بتیس ۴ـ گرناد ۱
لاس‌پالماس ۳ـ بارسلون ۱
رئال سوسیداد ۳ـ بیلبائو ۲
اسپانول ۳ـ سالامانکو صفر
والنس ۲ـ الش صفر
رئال‌مادرید ۲ـ گیژون صفر
ساراگوس ۱ـ سویل صفر
رده‌بندی: ۱ـ رئال‌مادرید ۴۱ امتیاز ۲ـ اتلتیکو مادرید ۳۷ امتیاز ۳ـ بارسلون ۳۵ امتیاز ۴ـ اتلتیکو بیلبائو، هرکولس، اسپانول ۳۱ امتیاز

هلند

بالاخره پی.اس.و «ایندهوون» از چنگ فاینورد گریخت و در هفته‌بیست‌وپنجم باتوقف‌فاینورد در نبرد با «آن.ئی.سی»، تنها پیشتاز شد. «پی.اس.و» که به‌خانه «آژاکس» رفته بود پا حساب ۱ـ۳ فاتح میدان را ترک گفت.

پرگل‌ترین جدال هفته را «اوترخت» و «ایندهوون» برگزار کردند که پیکارشان با ردوبدل کردن‌شش گل عاقبت ۳ـ۳ تمام‌شد.

بازیهای هفته بیست‌وپنجم

ان.آ.سی ۳ـ گواهد ۱
ان.و.و ۲ـ آمستردام ۱
آژاکس ۱ـ پی.اس.و ۳
ان.ئی‌سی ۱ـ فاینورد ۱
ایندهوون ۳ـ اوترخت ۳
تونت ۲ـ آزد ۲
تلستار ۲ـ گرافشاب ۱
اسپارتا ۱ـ رودا ۱
السلیور صفر ـ دن‌هاگ ۱
رده بندی: ۱ـ پی.اس.و ایندهوون ۳۹ امتیاز ۲ـ فاینورد ۳۸ امتیاز ۳ـ آژاکس، تونت ۳۶ امتیاز ۵ـ ان.سی.سی ۳۲ امتیاز ۶ـ دن‌هاگ ۲۹ امتیاز.

واترپلو:

۳ برد، ۳ مساوی، ۶ باخت: ره‌آورد «واترپلو» از «اروپا»

سفر تدارکاتی و طولانی تیم ملی واترپلو ایران به اروپا با گردش در سه کشور «یونان ـ رومانی و بلغارستان» وبرگزاری دوازده مسابقه به آخر برده‌شد. ضمن اینکه کارنامه تیم ایران‌را ۳ پیروزی، ۳ مساوی و ۶ باخت تشکیل میدهد.

یونان که میزبان اول تیم‌ایران بود با دو شکست برگزیدگان آسیا را بدرقه کردند و ایران سه پیروزی خود را درورمانی و بلغارستان بدست آوردند.

تیم ایران که بعنوان نماینده آسیا برای شرکت در بازیهای المپیک ۱۹۷۶ به مونترآل «کانادا» دعوت شده است بمنظور انجام یک برنامه تدارکاتی سفر خود را باگروهی مرکب از ۱۶ تن که ۱۴ بازیکن و یک سرپرست و یک مربی آنرا تشکیل میدادند، تهران را به قصد آتن پایتخت یونان ترک گفتند.

در یونان تیم ایران در دو مسابقه مغلوب شد و حاصل ۷ بازی در رومانی دوبرد، دو مساوی و سه باخت برای تیم خودی بود و سه مسابقه در بلغارستان با یک برد ـ یک مساوی ـ یک باخت پشت‌سر گذارده شد.

نفرات اکیپ ایران اینها بودند، احمد یاقوتی، فیروز محمدی، بهرام توکلی، حسین نسیم، حسین توکلی، داریوش موحدی، حیدرشنجانی، عبدالرضا مجدپور، احمد پیدایش، عبدالرضا نظری، منوچهر پرچمی، ناصر بدری، محمد مسروری، ایرج رئوف آذر ـ کیومرث ثابتیان (دبیر فدراسیون شنا ـ مربی)، منصور گروسی (مربی).

یونان

منزلگاه اول تیم ایران «آتن» پایتخت یونان بود که اقامت در آنجا ۸ روز بطول انجامید. یونانیها استخر سرپوشیده نداشتند و بارندگیهای گاه‌به گاه کارتمرین و مسابقه‌را به دشواری میانداخت تیم ایران در دو دیدارش در آتن باتیمهای ملی و جوانان این کشور روبرو شد که هر دورا باشکست به آخر برد. باخت ۳ـ۶ به تیم ملی و ۳ـ۵ به تیم جوانان حاصل دو جدال برگزاری بود.

حسین نسیم و بهرام توکلی بهترین چهره‌های تیم ایران بودند.

رومانی

پس از یونان، تیم ایران راهی رومانی گردیدو در مدت ۱۱ روزی که در بخارست پایتخت این کشور اقامت داشت جمعا ۷ بازی انجام داد تیم های باشگاه های: رایید ـ پروگروس و تیم ملی رومانی فاتحین دیدار با ایران بودند، ضمن این که تیم خودی در مصاف با تیم جوانان و منتخب آموزشگاه های رومانی به پیروزی نائل آمدودرسه جدال دیگر حاصل تیمهای میهمان و میزبان مساوی بود.

نتایج ۷ دیدار برگزاری تیم ملی ایران در بخارست باین شرح بود:

* ایران ـ رایید بخارست: ۸ـ۸ بسود رایید.
* ایران ـ تیم جوانان رومانی: ۴ـ۳ بسود ایران.
* ایران ـ پروگروس: ۴ـ۵ به بسود پروگروس.
* ایران ـ دانشگاه بخارست: ۳ـ۳ مساوی.
* ایران ـ منتخب آموزشگاه‌های رومانی: ۳ـ۶ بسود ایران.
* ایران ـ رومانی «ملی»: ۳ـ۷ بسود رومانی.
* ایران ـ جوانان رومانی: ۴ـ۴ مساوی.

بلغارستان

شهر صوفیه پایتخت بلغارستان ۷ روز میزبان تیم ایران بود که در اینمدت سه دیدار با میهمان خود داشت. دراولین جدال تیم جوانان بلغارستان مغلوب ایران شد.

ایران این بازی را ۳ـ۵ برد ولی در مسابقه بعد ۵ـ۷ مغلوب تیم منتخب ارتش بلغارستان گردید، ایران پس از باخت ۵ـ۷ به ارتش در سومین بازی خود پیکاری پر گل با تیم ملی بلغارستان برگزار کرد که این در عین حال پرگل ترین مسابقه تیم ایران طول سفرش به سه کشور بود.

مسابقه تیمهای ملی ایران و بلغارستان بامساوی ۸ـ۸ تمام شد وباین ترتیب کارنامه ایران دراین سفر اروپائی به «یونان، رومانی، بلغارستان» باسه برد، سه‌مساوی و ۶ باخت بسته‌شد.

بهرام توکلی، حسین نسیم و احمد یاقوتی «دروازه‌بان» چهره‌هائی بودند که طول بازیها در جمع مهره های تیم ایران کیفیتی بهتر داشتند.

یاقوتی در میان دروازه چهره‌ای استوار نشان دادو توکلی و نسیم مردان موفق تیم بودند.

مسئله‌ای که گذشته از حساب بازی و بردوباخت برای تیم ایران بایستی بدان اشاره کرد، نظم و آرامشی بود که در همه حال افراد گروه نشان دادند.

شرکتی باسری ۵ تائی

این برندگان خوش شانس، از جمله گروه کثیر برندگان جوایز بزرگ بلیطهای نوروزی هستند. آن‌ها بطور شرکتی، سری ۵ تائی خریدند و مشترکا برنده ۵ برابر جایزه شدند. جوایز این برندگان، خالص و بدون مالیات پرداخت شد.

آقای فرهاد عبد محمدی محصل و بانو بهجت افسر خانه‌دار ساکن کرمانشاه با یک سری ۵ تائی برنده

۵۰ هزار تومان

آقایان ابول فکوری و علی مجیدی کارگر ساکن شاهی بایک سری ۵ تائی برنده

۵۰ هزار تومان

آقایان خیراله فلاحت پیشه و عباس اخلاقی کارگران ساکن کرج بایک سری ۵ تائی برنده

۵۰ هزار تومان

آقایان علی اکبر کرامتی و حسین کارگرجدی کارمند و محصل ـ ساکن تبریز بایک سری ۵ تائی برنده

۵۰ هزار تومان

آقای مراد علی فتوحی سمسار و بانو جان‌بی‌بی کاظمی‌نژاد سمسار ـ خانه دار ساکن تهران بایک‌سری ۵ تائی برنده

۲۰ هزار تومان

آقای محمد علی روانسی و مصطفی علیخان‌پور ماشین دار ساکن اصفهان با یک‌سری ۵ تائی برنده

۲۰ هزار تومان

گروه فرهنگی دکتر هشترودی

برای کلاسهای

۱ـ تکدرس ششم: ریاضی ـ طبیعی ـ ادبی

۲ـ کلاسهای آمادگی آزمون همگانی دانشگاه ها و مدارس عالی که از روز یکشنبه ۱۵ فروردین ماه ۲۵۳۵ بعداز ظهر ها تشکیل می‌شود از روز هفتم فروردین ماه همه روزه از ساعت ۴ الی ۸ بعد از ظهر ثبت نام مینماید.

محل ثبت نام: میدان کاخ دبیرستان دکتر هشترودی

تلفن های ۶۶۲۲۱۲ ـ ۶۴۸۲۱۸ ـ ۸۹۳۵۹۵

حدّاکثر وام پس اندازکنندگان در بانک عمران

مبلغ ۶/۷۵۰/۰۰۰ ریال

است

پس اندازکنندگانی که بمنظور استفاده ازوام پس اندازدر بانک عُمران افتتاح حساب نموده اند میتوانند با توجّه به مقرّرات این وام ۵ برابر پس اندازشان حدّاکثر تا ۶/۷۵۰/۰۰۰ ریال وام طویل المدت برای خرید خانه و اتمام ساختمان یا هرمنظور دیگری با بهرهٔ ۹ درصد وام دریافت نمایند.

گروه فرهنگی آذر

از تاریخ شانزدهم فروردین سال ۱۳۵۵ کلاسهای زیررا تشکیل میدهد.

۱ـ کلاسهای آمادگی کنکور عمومی دانشگاه ها و مدارس عالی (روز های زوج).

۲ـ کلاسهای تقویتی تک‌درس ششم ریاضی و طبیعی (روز های فرد).

داوطلبان برای ثبت نام همه روزه از ساعت ۴ الی ۸ بعدازظهر به‌نشانی های زیر مراجعه نمایند.

۱ـ دبیرستان شماره ۱ آذر ـ خیابان نادری ـ چهار راه قوام‌السلطنه تلفن ۶۴۳۶۴۲ ـ ۶۶۷۱۷۰

۲ـ دبیرستان شماره ۲ آذر ـ خیابان صفی‌علیشاه ـ نبش کمال‌الملک تلفن ۳۱۸۴۸۱ ـ ۳۰۱۱۰۶

دنیای ورزش روزهای شنبه منتشر می‌شود

هادی خرسندی

دو دوتا : سه‌تا و نصفی !

کنفرانس ریاضی کشور، در تبریز تشکیل شده و اصغرآقا می گوید : حالا که کنفرانس ریاضی «درست کرده‌ایم یک کنفرانس « شریف امامی »هم باید درست کنیم که یک وقت خدای نکرده ، دلخوری در ارلمان ما بوجود نیاید و گدورتی میان روسای دو مجلس پیدا نشود .

نیمساعت بنده زورزدم تا به اصغرآقا حالی کردم‌که‌کنفرانس ریاضی کشور ، ربطی به آقای مهندس ریاضی ندارد ، بلکه‌در این کنفرانس ، راجع به علم ریاضی و طرز درس‌دادن ریاضیات در مدارس‌صحبت می کنند . اتفاقا خیلی کنفرانس مفیدی‌هم هست ، چونکه دراین کنفرانس معلوم شده که نه شاگردهای ما چیزی از این ریاضیات حالیشان می شود و نه معلم های ما ازآن سردر می‌آورند . حالا قرار شده در جریان این کنفرانس،یک میزگرد هم تشکیل بدهند واگر قضیه در میزگرد سروتهش‌هم نیامد،ترتیب چندتا سمینار داده شود وبعد از این سمینارها،یک کنفرانس مجدد درست کنند و قال‌قضیه را بکنند و آخرش‌هم معلوم نشود که چی به چی بود و چکردند و چطور شد؟

البته اصغرآقای ماهم خودش رایک پاعالم ریاضی می داند وطرز راه رفتنش هم مثل مرحوم انیشتین است . اتفاقا قبل از اینکه این پروفسورهادر کنفرانس اخیر راجع به‌تدریس ریاضی ایراد بگیرند ، اصغرآقا همین رابه من گفته بود که این ریاضیاتی که در مدرسه به بچه‌های ماید می دهند ، غلط است . چونکه در دبستان و دبیرستان و دانشگاه ، به آنها می گویند دودوتا ، چهارتا می شود ، اما وقتی بچه درسشرا تمام می کند ووارد اجتماع می شود ، می بیند خبری‌ازدودوتا، چهارتانیست . بلکه درجاهای مختلف وزمان های متفاوت ، اندازه‌اش فرق می کند . در ستاد مبارزه باگرانفروشی ، دودوتارا سه‌تا و نصفی حساب می کنند، اماهمین دودوتا رادر مغازه ، چهارتا و سه‌چارک‌های مشتری می نویسند . درکارخانه قند اصفهان ، دودوتایکحاصل دیگری دارد ، درفروشگاه های لوکس یکجور دیگری آن را حساب می کنند ومقاطعه‌کار آسفالت ، وقتی می خواهد حساب پول هائی راکه بالا کشیده‌اند ، پس بدهد ، یکطور دیگری جواب دودوتا را در می‌آورد .

الان پیش‌پای شماهم‌اصغرآقا آمده بود می گفت :

ـ آقا ، برای اینکه وضع ریاضیات مادرست بشود، اداره استاندارد باید بیاید تمام دودوتا هارا در سراسر مملکت ، استاندارد کند . باید حساب دودوتا ، برای معاون این وزارتخانه و آن وزارتخانه یک اندازه باشد . باید برای دوتا کارمند که در شرایط مساوی هستند،دودوتا، حاصلضرب مساوی داشته‌باشد. این‌چه ریاضیاتی است که هرکس پارتی داشته باشد ، دودوتایش بیشتر درمی‌آید ؟

با اجازتتان ، بنده چون دیدم اصغرآقا خیلی دارد زیاده‌روی می‌کند ،بلند شدم دو جفت کشیده توی گوشش خواباندم بداند بعضی وقت‌ها هم حساب دودوتا، همان چهارتاست !

از : ناصر شفیعی ـ شهردار اهر

پس ازدهسال، مرمت مرقد «شیخ شهاب‌الدین» تمام نشده است!

مرقد صافی صوفیان «شیخ شهاب‌الدین محمود اهری» را باید سمبل شهر اهر نامید. این بقعه‌از صدهاسال‌پیش باگلدسته های‌زیبا و لاجوردیش‌مظهرزیبایی شهر اهر بشمار میرفت و به مسافران و میهمانانی که باین شهر میامدند خبرمقدم می گفت، مرقد «شیخ شهاب» از شاهکار های معماری عصرصفویه است و کشش وجذبه این زیارتکده تاحدی است که‌همه ساله‌مریدان را از اقصی نقاط مملکت‌بسوی خود میکشاند و زائران‌مشتاق هیجگاه اززیارت و سیاحت‌این مرقد دلزده نمیشوند .

کاشیکاریهای زیبا و هنر معماری این مرقد بازدیدکنندگان را به حیرت و تعجب توام با تحسین و امیداشت‌و همه زائران ازهنر ظریف کاشیکاری‌آن لذت می‌بردند و به تجلیل ازهنرمندان سازنده این بنا می‌نشستند و با خاطرمی شیرین شهر اهر را ترک می‌کردند . متاسفانه ازده سال پیش که وزارت فرهنگ وهنر تعمیرات این بقعه‌رابعهده گرفته نه تنها هیچگونه تحولی در جهت با شکوه کردن‌گلدسته ها بعمل نیامده بلکه با بر پا ساختن چوب بستهای بی‌فواره، منظره اولیه بقعه را هم ازبین برده است. کارشناسان وزارت فرهنگ و هنر در سال قبل نیز بادرآوردن کاشیهای لاجوردی و نیلگون گلدسته‌ها، لطمه‌بزرگی باین بنای تاریخی‌که‌ارزش‌معنوی آن زیاد است وارد ساخت . بهانه وزارت فرهنگ وهنر از بیرون کشیدن کاشیها این بود که می خواهد بجای کاشیهای بدلی، از کاشیهای اصیل‌عصر صفویه استفاده کند وبرارزش معماری و فضای معنوی مرقد بیفزاید اماوزارت فرهنگ وهنر طی این مدت دهسال هیچگونه اقدامی درجهت مرمت بقعه‌شیخ شهاب نکرده است حالا اگر وزارتخانه مسئول واقعا نمی تواند کار تعمیرات را در این مرقد محترم ادامه دهد لااقل داربستهای فلزی را که‌روی‌هم چیده ومنظره زشتی به‌زیارتکده داده است برچیند تا تماشای آن برای مردم قابل تحمل‌تر باشد .

من از سوی یکایک، مردم‌اهر از آقای وزیر فرهنگ وهنر که علاقه باطنی ایشان به حفظ بناهای تاریخی برهمه کس‌آشکار است استمداد میکنم که‌بازرسان ویژه‌یی به اهر اعزام دارند تا کار مرمت مرقد «شیخ شهاب» هرچه زودتر خاتمه پذیرد و بیش از این، مردم از تماشای زیبایی‌های اصیل این مرقد محروم نشوند .

نامه‌های کوتاه

تاآن زمان ، فکری بکنید!

راه ارتباطی اهواز به مسجد سلیمان بوضع اسف‌باری دچار شده است. البته درحال حاضر اداره راه‌سازی مشغول ایجاد یك جاده وسیع ودرجه اول‌دراین‌مسیر است، اما تاسیس این جاده تا چندسال دیگر طول میکشد ولازم است اداره راهسازی فکری بحال جاده فعلی بکند.

عبدالله تقی‌پور

کنترل در کاباره‌ها

در ایام نوروزباید اتاق اصناف کنترل بیشتری برروی قیمت های کافه‌و کاباره ها بعمل آورد ،چون این اماکن تفریحی درایام عید بعلت بازارگرمی که پیدا می کنند تاجائیکه بتوانند به‌مشتری اجحاف می‌کنند وازاین فرصت برای‌سود جوئی‌خود سواستفاده می‌برند.

غلام امینی‌زاده

تلفن های راهنما

چون تعداد کسانیکه باشماره تلفن ۱۱۸ راهنمای تلفن وشماره ۱۷ مربوط به‌خرابی تلفن تماس می‌گیرند خیلی زیاد است و مردم مجبور می‌شوند دقایق زیادی پشت خط تلفن بانتظار بنشینند، لذالازم است مسئولان شرکت مخابرات شماره های دیگری برای‌راهنمائی وخرابی تلفن درنظر بگیرند.

غلامرضا قدرتی

سینما های کرج

در شهرستان کرج سه سینماوجود دارد‌که همیشه فیلم های‌قدیمی نشان میدهند. در حالیکه تنها تفریح مردم کرج رفتن به‌سینما است، متاسفانه، بعلت کهنه‌بودن فیلم هامردم از رفتن به سینما سرباز‌می‌زنند. چرا صاحبان سینما هادراین شهرستان برای درآمد بیشتر خودشان هم‌که شده فیلم های خوب وجدید رابه‌نمایش نمی گذارند ؟

خلیل ارفعی

گرانی در هتل‌ها ...

درایام نوروز کسانیکه‌به‌مسافرت شمال رفته‌بودند، از نبودن جا و گرانی مسکن فریادشان بهوارفته است. درشهرستان بابلسر یك اتاق معمولی رابرای یك شب به دویست‌وپنجاه تومان اجاره می ـ دادند، متاسفانه دراین مورد هیچ کنترلی هم بعمل نیامد و ضابطه مشخصی برای اجاره اتاق یاهتل وجود نداشت .

خسرورهروان

چرا اینهمه‌خرید‌میکنند؟!

تهرانی ها امسال در خرید لباس‌و کفش غوغاکردند و بااین وجود صدایشان بلند است که‌چرا فروشندگان، اجناس خودرا گران می‌فروشند. اگر قیمتها زیاداست پس چرا این همه خرید‌میکنند؟

محسن عبدالله زاده

روز معلم

با انتخاب روز پدر که امری لازم و ضروری بوده است ، پیشنهاد میکنم یک روز از سال را هم به «روز معلم» اختصاص دهید ،چون آموزگاران پرورش دهندگان روحی و فکری بچه‌ها هستند و بی‌مناسبت نیست که در یک روز معین از آنان هم تجلیل بعمل آید .

غلامرضا بهمنش ـ آموزگار

هزینه‌حج

باتوجه‌به مطلبی که تحت عنوان «هزینه سفر حج کاهش یافت» انتشار یافت ، پیشنهاد می‌کنم ترتیبی داده شود زائرانی که در سال گذشته به سفر حج رفته بودند و کرایه خانه اضافی پرداخت کردند مبلغی را که‌زیادی ودرواقع گرانتراز حد تعیین‌شده پرداخت کرده‌اند ، پس‌بگیرند.

حاج محمد کلوخ پورمحمد

ناراحتی در نوروز

اغلب مسافران نوروزی در شهرستان هابی‌جائی مواجه بودند ، با این وضع چرا بدون برنامه و تعیین مسکن مناسب به مسافرت میروند و درعذاب و ناراحتی ، تعطیلات را می ـ گذرانند ؟

حشمت‌اله محمدی

آموزشگاه های خلافکار

آموزشگاه‌های تعلیم رانندگی، هنرجویان خود را بدون توجه به مقررات راهنمائی و رانندگی در خیابان های شلوغ شهر آموزش میدهند و باین ترتیب احتمال خطرات جانی برای‌اطفال و کودکان عزیز میرود . مقامات مسئول باید هرچه سریعترجلوی این آموزشگاه های خلافکار را بگیرند .

فرج‌اله قوی‌منش

مطالب هنری

چرا مطالب هنری روزنامه (مثل نقد نقاشی یا سینمائی) را با نثری روان و عادی نمی‌نویسید تاهمه مردم بتوانند آن‌استفاده کنند؟ نثر فعلی که درصفحات هنری و ادبی روزنامه اطلاعات بکار برده میشود تنها برای‌عده معدودی قابل فهم است .

عزت‌الله عزیزی

آب در قطار

راه آهن دولتی ایران بادرآمد زیادی که دارد انگار کمتر بفکر آسایش و رفاه مسافران است، بطوری که حتی یک بوفه مجهز در ترن ها وجود ندارد که مسافران بتوانند برای خوردن غذا از آن استفاده کنند و مهمتر ازهمه آب خوردن در قطار مسافربری پیدا نمی‌شود .

سید قربان حسینی

قشقرق راننده

چند وقت پیش دو اتومبیل در خیابان باهم تصادف کردند ، که کل خسارت وارد‌آمده به اتومبیل جلوئی از ده تومان تجاوز نمی‌کرد ، اما راننده آن چنان قشقرقی براه انداخته بود که تماشائی بود ! چرا بعضی ازمردم تا این اندازه بی‌گذشت هستند ؟

جهانبخش

موسیقی ایرانی

یکی‌از خوانندگان روزنامه‌طی نامه‌یی که چندی پیش‌دراطلاعات چاپ شد، پیشنهادکرده‌بود رادیو تلویزیون باید ساعات پخش موسیقی ایرانی را بیشتر کنند. من فکر میکنم که آهنگسازان ما بطور کامل آشنائی بگوشه‌های موسیقی اصیل ایرانی ندارند ، بهمین علت با تغییراتی که در آهنگهای غربی میدهند ، آنهارا بصورت موسیقی و ترانه های ایرانی‌در رادیو تلویزیون عرضه می‌کنند. در نتیجه امکانی برای توسعه موسیقی ایرانی ومتعاقب آن اضافه کردن ساعات پخش موسیقی در رادیو تلویزیون میسر نیست .

احمد مرادی

مردم و مسائل روز

اینهمه‌اشتباه در محاسبات؟

تاچند سال پیش نه‌ماشین کامپیوتر داشتیم که حساب هارا کنترل کندو نه اداره آموزش که کارمندان رابرای قبل از خدمت و حین خدمت آماده کند !

حسابداران با یک چرتکه و چند دفتر حساب به میلیونها دریافتی و پرداختی رسیدگی می‌کردند و درپایان سال هم هیچ اختلاف حسابی نداشتند . کارمندان «جمعدار» یعنی کسانیکه می‌بایست پول و کالای دولت در اختیارشان قرار گیرد، باسپردن یک برگ تضمین معادل پنج‌هزارتومان، میلیون‌ها اموال دولتی را تحویل می‌گرفتند و زمانی هم که از پست خود تعویض می‌شدند یا به سن‌بازنشستگی میرسیدند بدون کسر و نقصان ، اموالی را که در اختیار داشتند تحویل میدادند و فارغ‌از نگرانی و دغدغه خاطر بدنبال کارخود میرفتند . درحال حاضر اکثر وزارتخانه‌ها، اداره کل آموزش دارند وبودجه زیادی را باسم آموزش کارمندان در اختیار گرفته‌اند ، اما عملا نمی‌توانند جلوی اشتباهات و خلافکاری های کارمندان را بگیرند ، درصورتی که اگراین اداره بوظیفه خودش کاملا آگاه باشد نطفه های فساد در ادارات ازبین میرود و دیگر این همه اشتباه در محاسبات و کسر اموال دولتی پیش‌نمی‌آید .

ابوالقاسم شهیدی

الو، اطلاعات؟

مشکلات خود را با «اطلاعات» در میان بگذارید :

تلفن : ۳۲۸۲۷۷ هر روز باستثنای (پنجشنبه‌ها) از ساعت شش تاهشت و نیم بعد از ظهر .

● **الو من یک خانه‌دار هستم:** میخواستم بگویم که در خیابان فرصت شیرازی شرکت تعاونی شهر و روستای این خیابان در ایام عید به کسی ماهی سفیدنمی فروخت!

● **الو من‌زیبا فریبی‌دانشجوی سابق دانشگاه هستم:** مدت چهارسال‌از وطن دور بودم و اکنون بازگشته‌ام و میخواهم دنبال تحصیلات دانشگاهی را بگیرم اما بمن میگویند که باید دوباره از اول شروع کنم واز اول کنکور بدهم من که دو سال درس خواندم چرا نمی گذارند پس‌از مدتی ترک تحصیل ، به درسم ادامه دهم؟

● **الو من‌هاله شفیعی ،دانش آموز هستم:** سریال ها و حتی کارتون تلویزیونی (دوبله شده بفارسی) صدای اصلی‌شان از آن‌ام پخش می شود . چه اشکالی‌دارد که فیلم‌های برنامه بین‌المللی برنامه دوم که بزبان اصلی پخش می شودبادوبله فارسی ازانام بخش شود؟

● **الو من کامبیز شریفی هستم:** چه خوب‌بود شهرداران هر شهر برای تعداد مسافران نوروزی محدودیت‌هایی در نظر میگرفت. به این‌صورت که شهرش‌هرچقدر جاداشت به مرکز اطلاع میداد و می خواست که برای آن شهر فقط به همان تعداد مسافر بلیت قطاریااتوبوس فروخته شود تا مسافران نوروزی دچار کمبود جا و خوراک نشوند

● **الو من حسن طباطبائی هستم:** برابر کدام ضابطه و مقرراتی اتوبوسهای بلیط ۲ ریالی مجاز بدریافت بلیط ۵ ریالی هستند. مثلا اتوبوس بلیط دو ریالی‌شماره ٦٤٥٢٢اول سعدی میدان مهران صبح ساعت ۱۱روزهفتم فروردین ماه امسال از مقصد سید خندان از مسافران بلیط ۵ ریالی دریافت کرد ، چرا باید این اتوبوس بلیط ۵ ریالی از تمام مشتریان بگیرد ؟

چهل سال قبل در همین روز

اعلیحضرت همایونی در نمایشگاه کالای فارس فرمودند: اول فلاحت، دوم صنعت!

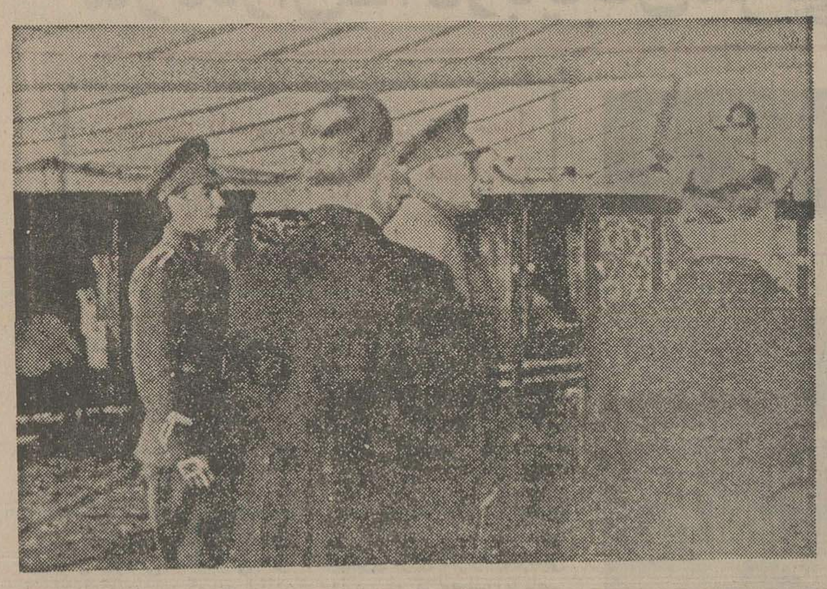

تلگراف مدیر اطلاعات از شیراز :

امروز عصر اعلیحضرت همایون‌شاهنشاهی و والاحضرت همایون‌ولیعهدابتداء بدبیرستان نظام و سپس به نمایشگاه‌کالای فارس تشریف‌فرما شدند . اداره کل فلاحت از چندی باینطرف مزرعه نمونه در شیراز تاسیس، و آزمایشهای مختلفی راجع به انواع تخم پنبه نموده که‌نمونه اقسام مختلف آن در نمایشگاه از لحاظ مبارک شاهانه گذشت و آقای غنیمی رئیس اداره‌فلاحت شیراز توضیحات لازم به‌عرض رسانید. سپس بترتیب غرفه‌های ریسندگی و بافندگی ،پوست و پشم، خشکبار، کتیرا، فرش ، صنایع دستی از نظر ملوکانه گذشت و در هر قسمت اوامری صادر فرمودند .

فرمایشات ملوکانه

اعلیحضرت همایون شاهنشاهی هنگام مراجعت ازعمارت‌نمایشگاه خطاب به آقایان تجارفرمایشاتی باینشرح ایراد فرمودند: «چند سال قبل که بشیرازآمدم هیئت تجار را به ازدیاد محصول و توسعه صادرات و ترقی صنایع متوجه ساختم. حالا می‌بینم‌تمایلی بین تجار پیدا شده و همان‌طبقه که آن روز شاید زیاد فعالیتی بخرج نمیدادند امروز خودرا برای کار کردن آماده کرده‌اند. البته چون ابتدای کار وشروع عمل است نمیشود گفت کم‌کار شده اما میدانید که برای‌مردان کارکن و فعال این نمونه های محصولات و مصنوعات‌که‌دیدم میزان صادرات‌آنها خیلی‌کوچک وناچیز است .

توجه به فلاحت

اعلیحضرت همایون اضافه فرمودند : «خوشبختانه ما کشوری داریم که‌هم در فلاحت وهم در صناعت استعدادشایان دارد و خیلی میتوان بکاروسعت داد و این وظیفه مردم است ومردم خودشان باید حسن‌ذوق وکار و فعالیت داشته باشند و ازاین‌نعمت های خداداد استفاده نمایند مسلماهرکس دنبال‌فلاحت یا صناعت برود با موفقیت‌روبرو و مایوس نخواهد شد . اما نکته‌ای که میخواهم امروز به آقایان تجارتذکر بدهم اینست که به‌فلاحت باید بیش ازصناعت توجه شود زیرا مواد خام و محصولات فلاحتی ما مورد احتیاج دنیاست . ما در بین اقلام صادرات کشور هیچ‌جنس تجملی و لوکس نداریم و هر قدر محصول بدست آید بازار خواهد داشت. بنابراین حالاکه خوشبختانه تااندازه‌ای موجبات کار ومیدان فعالیت باز شده‌است بایستی اسباب تشویق عموم فراهم گردد و همه وارد کار شوند تاهمبرای خود و همبرای هم‌میهنان مفید واقع گردند و موفقیت حاصل نمایند.»

بقدر احتیاج

آقای درودی بعرض رسانید: دراثرفرمایشات حکیمانه‌شاهنشاه در سفر سابق دو کارخانه‌بزرگ نخ ریسی دائر شد. امیدواریم در اثر این تشریف فرمائی که مایه‌بسی افتخار بازرگانان‌فارس میباشد نتایج مهمتری عایدرعایای فارس شود .

اعلیحضرت همایون شاهنشاه فرمودند: «نظر من بیشترمتوجه فلاحت است، یکموقعی صنعت زیاد شد واکنون‌هم میگویم‌باید زیاد شود اما به تناسب‌و بقدر احتیاج. نباید همه یک راه را دنبال کنند.مثلااگر نخ‌دوکارخانه بصورت پارچه درآید خوب‌است ولی بازهم دایر کردن کارخانه نخ‌ریسی بیش‌ازاحتیاج‌مملکت میباشد و ممکن است مضر به اقتصاد کشور گردد.»

آقای اردوبادی عرضه داشت: در مسافرت سابق ذات مقدس شاهانه امر به تاسیس کارخانه چیت‌سازی فرمودند . شاهنشاه فرمودند : «بسیار خوب ، لازم است. ضمنا درنظر داشته‌باشید اول فلاحت، دوم صنعت. پنبه کاری باید خیلی توسعه یابد . بازارش ضعیف نمیشود‌وزبروز احتیاج به‌این محصول زیادتر میشود و خوشبختانه پنبه ایران در همه جا عموما خوب است . انتظار دارم سعی کافی نمائید پنبه‌نوع آن وهرقسم‌محصولات فلاحتی وصادراتی زیادشود».

«نقل از اطلاعات ۱۰ فروردین ۱۳۱۶»

نیروی دریائی شاهنشاهی

آگهی استخدام «اعزام به‌خارج»

نیروی دریائی شاهنشاهی برای تکمیل کادر درجه داری خود تعدادی داوطلب بامدرک قبولی سوم‌متوسطه‌یا «پایان دوره راهنمائی» استخدام وپس ازموفقیت درآزمایشات جهت طی دوره بخارج‌ازکشور اعزام مینماید .

داوطلبینی که سن آنها بین ۱۵ تا ۲۰ سال تمام می باشد می توانند همه روزه با در دست داشتن آخرین مدرک تحصیلی و اصل شناسنامه و یك‌قطعه عکس ٤×۳ بمعاونت پرسنلی نیروی‌دریائی شاهنشاهی واقع در طهران خیابان سپهبدزاهدی‌بالاتر ازبیمارستان‌آپادانا (مدیریت استخدام)و یابه‌پایگاه ها و نمایندگی های نیروی دریائی شاهنشاهی در شهرستان های بندر پهلوی خرمشهر . بندرعباس . بوشهر . کرمانشاه . رضائیه . اصفهان مشهد یزد . زاهدان . کاشان . شیراز . کرمان‌مراجعه نمایند م‌الف ۱۱۳٤۱

سازمان رادیو تلویزیون ملی ایران

آگهی استخدام راننده

سازمان رادیو تلویزیون ملی‌ایران به منظور تکمیل کادر حمل و نقل خود در شهرستانهای کرمانشاه ، تبریز ،اصفهان ، شیراز ، کرمان ، مشهد و تهران تعدادی راننده باشرایط زیر به‌همکاری دعوت میکندکه با برخورداری از محیط کار مناسب ، حقوق مکفی ،مزایای بیمه ، بهداشت وسایرامکانات رفاهی آینده بهتری را برای خود تامین‌خواهند کرد .

شرایط :

۱ـ حداکثر سن ۳۵ سال
۲ـ حداقل مدرک تحصیلی ششم ابتدائی
۳ـ گواهی‌نامه پایه یك ، یا دوهمگانی با دوسال سابقه‌کار ، یا دوشخصی باپنج سال سابقه‌کار .
٤ـ دارا بودن برگ خاتمه خدمت یا معافی دائم .
۵ـ نداشتن تعهد اشتغال به‌کار در موسسات وسازمان های دولتی .
٦ـ دارا بودن سلامت کامل‌به تاییدمرکزبهداشت‌سازمان.
۷ـ کلیه افرادی که در شهرستانها ثبت‌نام می کنند باید ساکن ویامایل به سکونت‌در شهرستان‌مورد نظرباشند .
۸ـ افرادی که در تهران ثبت‌نام می کنند برای استخدام در تهران وسایر شهرستانها منظورخواهند شد .

از داوطلبان واجد شرایط که تمایل به همکاری با ما را دارند درخواست میشود جهت کسب اطلاعات بیشتر و ثبت‌نام همراه بادو قطعه عکس ٤×۳،فتوکپی آخرین مدرک تحصیلی ، فتوکپی برگ خاتمه خدمت یا معافی دائم ، فتوکپی گواهی‌نامه رانندگی وفیش‌بانکی بمبلغ ۲۰۰ ریال بحساب شماره ۷۱۰ بانک مرکزی ایران (قابل پرداخت در کلیه شعب بانک ملی ایران)از روز سه‌شنبه دهم فروردین تاپایان وقت اداری روز چهارشنبه هیجدهم فروردین ۲۵۳۵ در تهران به امورادای سازمان واقع در خیابان تخت طاووس ، خیابان میرعماد و در شهرستان های ذکر شده به مراکز سازمان رادیو تلویزیون ملی ایران مراجعه نمایند .

سازمان رادیو تلویزیون ملی ایران

م الف ۲۵۳

سازمان تامین اجتماعی

آگهی

بیمه‌کارگران کارگاهها وفروشگاههای صنایع دستی در تهران ، شمیران ، شهرری، کرج ، ورامین وگرمسار

باستناد ماده ۷ قانون تامین اجتماعی از تاریخ اول فروردین ماه ۱۳۵۵ کارگران کارگاهها و فروشگاه های صنایع دستی در تهران ،شمیران، شهرری ، کرج ، ورامین و گرمسار مشمول مقررات قانون تامین اجتماعی قرار گرفته‌اند . حق بیمه معادل ۳۰٪ حقوق و مزایای کارگران است که ۷٪ آن عهده بیمه شده ، ۲۰درصد عهده کارفرما و ۳ درصد از طریق‌دولت‌تامین میگردد. از کارفرمایان کارگاههای مذکور انتظار دارد لیست وحق بیمه کارگران را از تاریخ فوق همه ماهه تا آخرین روز ماه‌بعدبه واحد های‌سازمان ارسال و در صورت نیاز به کسب اطلاعات بیشتر با واحد های مذکور تماس حاصل فرمایند

بدیهی است تاریخ فوق ناظربه کارگران کارگاههائی که‌بنحوی‌ازانحاء بیمه شده‌اند نبوده و بیمه این قبیل کارگران از تاریخ شروع‌بیمه‌قطعی‌تلقی شده و کماکان ادامه خواهد یافت.

م الف ۲۶۳۳۸

سازمان تامین اجتماعی

از: بروجرد ـ میترالطفی

بی‌توجهی به‌محصلان دوره‌شبانه

سن من در شناسنامه ، سه سال بیشتر از سن واقعی من است ، این براثر بی توجهی پدرم بوجود آمد ، زمانی که دوره دبستان را تمام کردم ، مشکل سنی مانع ادامه تحصیلم در دبیرستان میشد ، بعد از زحمات زیاد و صرف یکسال وقت و مدتی‌عقب ماندن از تحصیل، بالاخره در دوره شبانه ثبت‌نام کردم . در آغاز این‌مدرسه شبانه بصورت خصوصی اداره میشد و از دانش آموزان بابت شهریه پول دریافت میکردند .

اما بعد از اینکه تحصیل در مدرسه مجانی‌ورایگان شد ، دبیران با اینکه چند برابر حقوق قبلی خود پول میگرفتند اما روش تدریس آنان عوض شد و دیگر مثل قبل برای دانش آموزان دلسوزی نمیکردند ، تعداد دبیران مدرسه هم که تا آنزمان ۱۳ نفر بود به چهار نفر رسید که آنها هم اکثر اوقات یاسر کلاس حاضر نمیشدند ، یا ساعت درس‌را باحاشیه رفتن و صحبت‌های خارج از درس به پایان میرساندند .

وقتی موضوع را بارئیس دبیرستان مطرح‌میکردیم او هم جواب سربالا میداد و خیلی‌بی تفاوت ازمشکلات ما رد میشد و آنها را نادیده میگرفت ، امیدواریم مسئولان وزارت آموزش و پرورش به وضع دبیران مدارس شبانه بیشتر رسیدگی کنند تا دبیران مدرسه تا این حد نسبت به دانش آموزان بی توجه نباشند ، بخصوص دانش آموزانی مثل من که بعلت اشتباه در شناسنامه یا علل دیگر ، ناچارند در مدارس شبانه درس بخوانند !

صفحات ویژه

راه‌وراهسازی در دوران سلطنت پهلوی

راه‌وراهسازی در دوران سلطنت رضاشاه کبیر

در دوران پادشاهی رضا شاه‌کبیر ۲۴ هزار کیلومتر راه شوسه ساخته شد

قبل ازسلطنت رضا شاه فقط ۳۹۰۰ کیلومتر راه شوسه در ایران وجود داشته است

چرا رضاشاه کبیر برای راههای کشور اهمیت فوق‌العاده‌ای قائل بودند

اعلیحضرت رضا شاه غالبا برای بازدید راهها ومساهده پیسرفتهای کشور در این زمینه به‌نقاط مختلف سفر میکردند درعکس، یکی از بازدیدهای مزبور دیده میشود . والاحضرت ولیعهد (شاهنشاه آریامهر) نیز حضور دارند .

نخستین وسیله ارتباط انسان‌ها با یکدیگر «راه» بوده است زیراگردش چرخ های اجتماعی بدون وجود راه ممکن نیست همچنانکه گردش خون در بدن آدمی وجود شریان ها غیرممکن است و براین قیاس تجسم کشوربدون راه دور از واقعیات خواهد بود .

در اصطلاح اقتصادی‌راه «وسیله جابجا کردن ثروت است» زیرافرآورده های کشاورزی و صنعتی را روی‌راه از جای تولید بجای مصرف می‌برند.

در اصطلاح نظامی راه «وسیله انتقال نیرو است» زیرا از راه برای جابجا کردن سرباز،مهمات وتجهیزات نظامی استفاده می شود .

در اصطلاح کشورداری راه «وسیله تامین وحدت ملی است»و از این طریق است که یک دولت خواهد توانست قدرت حکومت را در کشور مستقر سازد .

براین روال در همه زمینه های گوناگون زندگی و پایداری اجتماع «راه» بعنوان عامل موثر و سودمند بشمار می رود بطوری که امروزه«راه» را از پایه های گسترش تمدن ومدنیت می شناسند و تنها با داشتن یک شبکه راه خوب می توان عوامل و آثارتمدن را در زوایای دور و نزدیک اجتماع گسترد .

آغاز راه سازی

گروهی ازمحققین در جستجوی آغاز پیدایش راهسازی ، سده های اخیر تاریخ جهانرا میداع قرار داده‌اند خال آنکه راه سازی با تمدن آغاز شده است و حتی پیش‌از آن چنانکه می توان گفت تولد «راه» بمعنای اعم همزمان با خلقت انسان است چرا که انسان راه می رود و برای راه‌روی احتیاج به «راه» دارد .

بدون هیچ تردیدی می توان‌گفت انسان های اولیه در جستجوی شکار و خوراک راه های شناخته شده‌ای را مورد استفاده قرار می دادهاند . لگدکوب کردن علف های هرزه ، شکستن شاخه های اضافی درختان ، نشانه گذاری راه های‌دورو پربیچ و خم نخستین اقدام بشر در زمینه راهسازی بحساب می رود و چنین است که باید گفت راه وراهسازی از پیدایش بشر ، از عصر سنگ واز عصر آهن و مفرغ سابقه دارد و این پندار که از ابتکار های تازه است پنداری بی‌پاست لکن راهسازی همراه با تغییرات زندگی بشر دستخوش تغییر و تحول گردیده است و در هر زمان و عصر جوابگوی نیاز انسان ها یا جامعه همان دوران‌بوده است .روزگاری که انسان پای برهنه و پیاده راه می رفت به کوره راهی باریک نیازداشت ، زمانی که از چهارپایان بهره برداری آغاز کرد راه وسیع تری ساخت ، هنگامی که به زندگی اجتماعی و مهاجرت های دسته‌جمعی پرداخت ناگزیردرصدد ایجاد راه های بهتر برآمد ، وقتی چرخ اختراع گردید بدنبال آن ارابه ساخته شد بشر به جاده هائی با مشخصات فنی و مناسب ارابه‌رانی نیاز پیدا کرد .

موقعیت ایران

ایران با وسعت ۱٫۶۴۸٫۰۰۰ کیلومتر مربع و جمعیتی معادل ۳۳ میلیون نفر که در آن زندگی می کنند، کشوریست پهناور با پراکندگی زیاد و تراکم کم جمعیت ، از کل جمعیت در حدود ۴۴٫۴ درصد در شهر ها و ۵۵٫۶ درصد در روستا ها ساکن می باشند .

رشد جمعیت ایران سالانه در حدود سه درصد است که رشدجمعیت شهر ها ۴٫۳ درصد و روستا ها ۱٫۵ درصد در سال می باشد .

ازکل جمعیت ۱۰ ساله و بیشتر کشور در حدود ۴۰ درصد از نظر اقتصادی فعال می باشند .

موقعیت خاص جغرافیائی ایران، وسعت زیاد فلات قاره ، کوه ها و صحرا ها و دیگر پدیده های طبیعی ، پراکندگی شهر ها و روستا ها وعوامل دیگر وضع خاصی‌دراین منطقه بوجود آورده است که قابل مقایسه باهیچیک از کشور های پیشرفته جهان نیست . این پراکندگی جمعیت ، وسعت سرزمین و دورافتادگی مراکز زیستی از همدیگر باعث‌ایجاد مسائلی ازلحاظ ارتباطات ، حمل‌و نقل و ارسال مواد غذائی و بطور کلی علت پاره‌ای از مسائل اقتصادی و سیاسی می باشد .

بطور کلی راه های هر کشور همانند پرچم ، سرود ملی و ارتش ، جزئی از حاکمیت یک کشور و نشانه نو بودن بشمار می رود .با این همه ارزش راه ها و وسایل ارتباطی از اینها بالا تر است . راه ها یک وسیله نهادی برای نوکردن اقتصاد، سیاست، جامعه و فرهنگ محسوب می شوند ، اساسا تراکم راه های هر کشور نشانه بارزی از رشد و نوسازی آن جامعه محسوب می شوند ، و یکی‌از علل حیات و استقلال هر کشور می‌باشد، زیرا راه ها شاهرگ حیات و نبض اقتصادی هر کشور محسوب می گردند و گسترش این وسیله ارتباطی در هر جامعه رابطه مستقیمی با گسترش فرهنگ ، بهداشت ، تغذیه و رفاهجامعه و توزیع عادلانه‌تر هرچه بیشتر درآمد در یک جامعه می گردد و همین عوامل موجب می شود که افراد یک کشور باتمام تضاد ها و خصوصیات و ویژگی های قبیله‌ای و عشیره‌ای دارای فرهنگ مشترک و خصوصیات ویژه یکسان‌و همبستگی هائی که برای برقراری و استمرار یک ملت در راه سازندگی تاریخ و عظمت آن وجود دارد گردند و اصولا عوامل ذکر شده در فوق در بیداری وجدان سیاسی و اجتماعی افراد یک جامعه تاثیر بسزائی دارد .

راه‌های ایران درطلوع دوره پهلوی

در روزگاری که اوضاع داخلی کشور بعلت ضعف حکومت مرکزی در منتهای هرج‌و مرج وبی‌نظمی می‌گذشت مشیت الهی و اراده یزدانی یکبار دیگر فرزندی برومند و سرداری با اراده و ارجمند را برای نجات ملت باستانی ایران از گردابمذلت و خواری مامور نمود .

بقیه درصفحه۱۰

وزرای راه از اولین کابینه تاامروز

نظام‌الدین کاشی مهندس الممالک نخستین وزیر طرق و شوارع .

مهندس جواد شهرستانی وزیر فعلی راه و ترابری

میرزانظام‌الدین‌خان کاشی(مهندس‌الممالک)
مرتضی قلی (صنیع‌الدوله)
حسین پیرنیا (مونمن‌الملک)
محمد علی مازندرانی (علاءالسلطنه)
اسداله ملک‌آراء (شهاب الدوله)
حسین علی هدایت (نصرالملک)
دکتر اسمعیل‌کحال گیلانی (مودب‌السلطنه)
اکبر مسعود (صارم‌الدوله)
احمد اتابکی (مشیراعظم)
شکرالله صدر (قوام‌الدوله)
حسین علائی (معین‌الوزراء علائی)
حسین خان (دبیرالملک)
دکتر امیر خان امیر اعظم
احمد پیرنیا (علاءالسلطنه)
عباس میرزا سالار لشکر فرمانفرمائی
میرزا علی خان (موقرالدوله)
حسین سمیعی (ادیب‌السلطنه)
سید ابراهیم عمیدالحکماء (عمیدالسلطنه)
احمد نوائی (نیرالسلطان)
مهدی قلی هدایت (مخبرالسلطنه)
حسین دادگر
امان‌اله اردلان (عزالممالک)
نظام‌الدین حکمت (مشارالدوله)
عبدالحسین تیمورتاش (سردار معظم خراسانی) .
علی اکبر داور
سرلشگر عبدالله امیر طهماسبی
سرتیپ حبیب‌الله شیبانی
سرلشگر کریم بوذرجهری
سید حسن تقی‌زاده
باقر کاظمی
رضا افشار
سرلشگر عبدالحمید فیروز
علی منصور
مجید آهی
دکتر محمد سجادی
تیمسار سپهبد جهانبانی
عبداله عضدی
علی معتمدی
عبدالحسین هژیر
نصرالله انتظام
حمید سیاح
سید محمود نریمان
نادر آراسته
سرلشگر محمد حسین فیروز
ابوالحسن صادقی
غلامحسین فروهر
دکتر منوچهر اقبال
سپهبد یزدان پناه
مهندس جعفر شریف امامی
سرلشگر حسن ارفع
جواد بوشهری
داود رجبی
مهندس جهانگیر حق شناس
مهندس غلامعلی میکده
سرلشگر گرزن
سرلشگر ولی انصاری
ابوالحسن بهنیا
مهندس جمال گنجی
نصرت‌الله معینیان
دکتر محمود کشفیان
مهندس حسن شالچیان
جواد شهرستانی

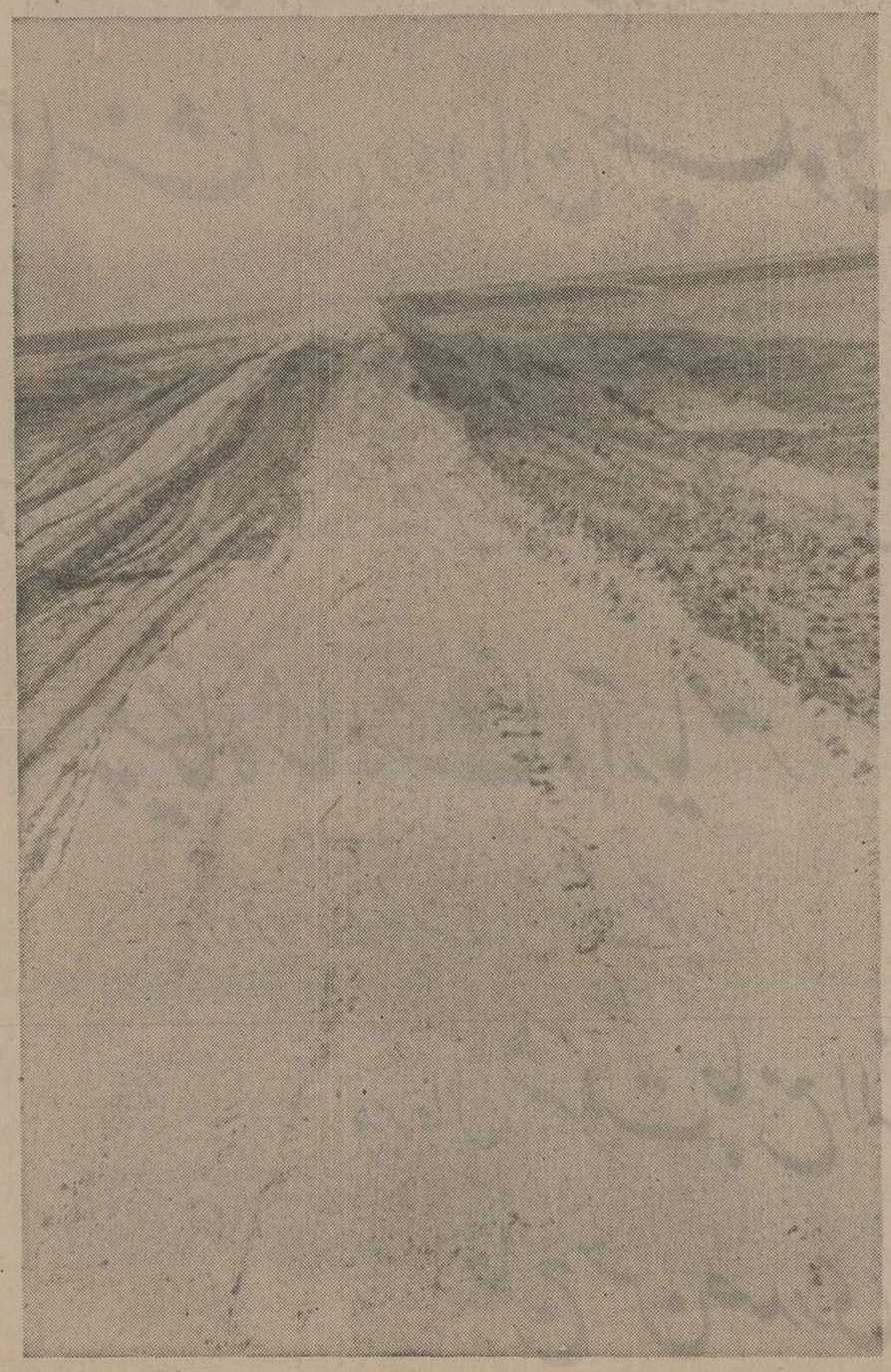

هنگامی که رضا شاه کبیر وزیر جنگ بودبدستوراو راههائی برای تامین‌رفاه و امنیت کشور هموار میشد. در عکس، یکی از راه های مزبور مربوط به ناحیه لرستان دیده می‌شود .

صفحات ویژه راه‌وراهسازی در دوران سلطنت پهلوی

۲ـ راه‌سازی

بقیه از صفحه ۹

رضاشاه کبیر دربامداد روز سوم اسفند ۱۲۹۹ با تیپ تحت فرماندهی خود پس‌از سرکوبی و درهم شکستن مختصر مقاومت افسران سوئدی مامور شهربانی ، پایتخت را متصرف و فرماندهی کل قوا را بدست گرفت و بلافاصله امنیت و نظم را در مرکز برقرار نمود وی در تاریخ اردیبهشت ۱۳۰۰ به وزارت جنگ‌ودر ۶ آبان ماه ۱۳۰۲ به نخست‌وزیری‌منصوب گردید. در ۹ آبان ماه ۱۳۰۴ سلسله قاجاریه منقرض و رضاخان سردار سپه به ریاست حکومت موقت انتخاب گردید و در ۲۱ آبان ماه همان سال مجلس موسسان با اکثریت آرا اعلیحضرت رضاشاه کبیر را به سلطنت انتخاب نمود .

اقدامات مجدانه و بی‌گیر رضا شاه کبیر از همان‌آغاز تصدی فرماندهی کل قوا و وزارت جنگ و سپس‌نخست وزیری ، بدون درنگ و بخصوص‌در زمینه برقراری نظم و امنیت در سراسر کشور و پایه گذاری اساس و بنیاد های تازه درکلیه شئون منجمله درامور عمرانی ـ اقتصادی اداری کشور و بطور خلاصه شالوده ریزی ایران‌نو آغاز گردید .

بدین ترتیب سال های نخست قبل‌از شاهنشاهی رضاشاه کبیر بطور کلی بیک سلسله اصلاحات دامنه‌دار بویژه در زمینه ایجاد امنیت و بسط و توسعه قدرت و نفوذ حکومت مرکزی و سرکوبی اشرار در سطح کشور سپری گردید .

شروع ساختمان راه های کشور در این تاریخ و در دوره چهار ساله از اسفند ۱۲۹۹ تا آبان ماه ۱۳۰۴ به پیروی از این هدف و منظور انجام شد هدف این بود که راه های ارابه‌رو و مسیر های موجود بصورتی تسطیح و یا ساخته شوند و برای عبور ومرور وسائط نقلیه موتوری و اعزام نیرو های ارتش بمنظوربرقراری‌نظم و امنیت در سراسر کشور آماده گردند . بطور کلی می توان‌گفت در این دوره‌همانطور که در تمام شئون کشور تحول عظیم وجهش بی‌سابقه‌ای‌آغازگشت راهسازی نیز که پس‌از دوران شاه‌عباس کبیر به بوته فراموشی‌سپرده شده بود ازنو مورد توجه ویژه قرار گرفت .

تاسیس اداره‌کل طرق و شوارع

در سال ۱۳۰۱ اداره‌ای بنام‌اداره کل طرق و شوارع در وزارت فوائد عامه و تجارت که منحصرا مسئول ساختمان راه ها و نگاهداری آن‌بود ایجاد گردید . از این تاریخ به بعد وجود راه های اساسی بنحوی که جوابگوی احتیاجات‌کشور باشد‌احساس شد در این دوران اقدامات اولیه و سریعی در مورد تسطیح و تعریض و ساختمان راه های زیر بعمل آمد :

★ راه بندرپهلوی ـ قزوین ـ همدان ـ کرمانشاه تا قصر شیرین .

* راه قزوین ـ تهران ـ قم به اراک .

* راه باجگیران ـ قوچان ـ مشهد ـ زاهدان

- راه جلفا ـ تبریز
- راه شیراز ـ بوشهر

بودجه واعتباری که در سالهای ۱۳۰۲ و ۱۳۰۳برای‌نگاهداری ومرمت این راهها صرف گردیده بالغ بر ۸٫۰۰۰٫۰۰۰ ریال بوده است.

در سال ۱۳۰۴ بابودجه‌ای معادل ۷٫۵۶۰٫۰۰۰ ریال ضمن نگاهداری راه های فوق ساختمان راههای زیر نیز شروع گردید:

- راه تهران ـ فیروزکوه
- راه فیروزکوه ـ علی آباد ـ مشهد
- راه فیروزکوه ـ سمنان ـ مشهد
- راه خمین ـ دلیجان
- راه ملایر ـ همدان
- راه قم ـ اصفهان

همچنین‌در سالهای ۱۳۰۳ و ۱۳۰۴ راه های مشروحه زیر توسط وزارت جنگ تسطیح و بصورت ارابه‌رو درآمد.

- راه خوی ـ ماکو ـ بازرگان
- راه مرند ـ ساوجبلاغ ـ رضائیه ـ خوی
- راه مرند ـ خوی ـ آواجیق
- راه اهر ـ مشکین شهر
- راه تبریز زنجان

مالیات راه

باید متذکر گردید که تااین تاریخ قسمتی از هزینه های مربوط به راهسازی و راهداری از طریق گرفتن باج راه تامین میشد و مبلغ‌آن‌حداکثر به سه میلیون ریال می رسید.

در ۱۹ بهمن‌سال۱۳۰۴ بر حسب پیشنهاد دولت ، مجلس شورای ملی قانونی گذراند که دریافت باج راه در راهدارخانه ها حذف گردید و بجای آن از وزن‌غیرخالص صادرات و واردات مملکتی مالیاتی بعنوان مالیات راه مطابق تعرفه مخصوص دریافت شود.

این قانون برای امر راهسازی و پیشرفت این کار قدم موثرو بلندی بودکه برداشته شد . زیرا جمع آوری مالیات راه بعهده ادارات گمرک محول گشت و در ظرف‌چند سال درآمد دولت از این بابت چندین برابر شد بطوریکه جمع درآمد حاصله از محل مالیات راه در سال ۱۳۰۸ به ۳۸ میلیون ریال و درسال ۱۳۱۹ که وصول‌این مالیات ادامه داشته است به ۹۳ میلیون‌ریال بالغ گردید.

ساختمان راه در این دوره‌بصورت اصلاح وتسطیح و تعریض مسیر های کاروان رو وارابه‌رو آنزمان بوده است و چون کار ساختمان راهها و خطوط ارتباطی در کشور پهناور ایران بعدها برطبق اصول فنی و مهندسی و بابرنامه های معین و مشخص پایه گذاری گردیددرهر مورددولت اعتبارات اضافی‌ومخصوص با کسب‌مجوز قانونی‌ازقوه مقننه اخذ و علاوه براصلاح مسیرهای موجود اقدام بساختمان راههای جدید در کشور کرد.

راه‌دردوره رضاشاه‌کبیر

در ۹ آبان ۱۳۰۴ مجلس شورایملی‌انقراض سلسله قاجاریه را اعلام و رضاخان سردار سپه‌رابریاست حکومت موقت منصوب‌نمود وسپس در ۲۱ آذرماه همان سال مجلس موسسان برای تعیین سرنوشت کشور تشکیل و بپاس خدمات ارزنده و مراتب میهن دوستی ، رضاشاه‌کبیر را بسلطنت ایران انتخاب و شاهنشاهی رادر خاندان پهلوی موروثی نمود وسپس در روز فرخنده یکشنبه۴ اردیبهشت ۱۳۰۵ بنیان گذار دودمان پهلوی تاج گذاری کرد.

یادداشتهای رضاشاه

کوشش های بی‌گیر رضاشاه کبیر در راه تامین امنیت‌واستقرار نظم و سرکوبی اشرار روحی تازه در کالبد نیمه جان ملت ایران دمید. امور عمرانی‌ومنجمله ساختمان راههای شوسه در سراسر کشور آغاز گردید. در یادداشت‌هائی که از سر سلسله دودمان پهلوی بجای مانده است چنین‌می خوانیم:

«امنیت‌و آرامش‌ومطیع کردن طوایف موجب قدرت حکومت و گرفتن مالیات گردید وخزانه خالی پر شد.. . امر دادم که باید حکومت قسمتی از این پول را بمصرف ایجاد طرق و شوارع وتسطیح راهها و برداشتن موانع برساند تاکشور بهم متصل شود.

راه‌آمد ورفت‌بازشود وسائط نقلیه‌بیایند وبروند. بگیرندوبدهند ومردم یکنکشور همدیگر را بشناسند وبرای متصل ساختن اجزاءمهم‌مملکت بیکدیگر همت گماشتم بدون اینکه برای انجام این کار بزرگ دیناری از خارجه قرض کنم بلکه بانحصار قند و شکر واز خودملت گرفتم و صرف مصالح خود ملت کردم.»

یادداشت های اعلیحضرت رضاشاه‌کبیر علاقه این رادمرد بزرگ‌رابامور راهسازی و بویژه ایجاد امنیت در راههای کشور را بخوبی نشان می دهد. هنگامی که رضا شاه‌کبیر قدرت‌رابدست توانای خود گرفت هیچیک از راههای کشور امن نبود.

مردم شهرستانهابرای مسافرت از شهری بشهری دیگر مجبور بودند در کاروانسرا ها اقامت نمایند و قافله‌ای تشکیل دهندو چند تفنگچی استخدام نمایندو یا براهبانهای دولت که معروف به (قره سوران) بودند پولی بدهند تابابیم وهراس از سفری که اغلب منجر به قتل و غارت میشد جان‌سالم بدر برده و بمقصد برسند.

تشکیل وزارت طرق وشوارع

در تاریخ ۲۷ اسفند ۱۳۰۸ بموجب قانونی که از مجلس شورای ملی گذشت وزارت طرق و شوارع‌کمتا آنزمان بصورت اداره‌ای‌دروزارت فوائد عامه انجام وظیفه می نمود تاسیس گردید.

نظر به اهمیت این قانون که پایه و اساس وزارت راه و ترابری امروز است عین‌متن قانون مذکور رادر زیر نقل‌میکنیم.

قانون اجازه تاسیس وزارت طرق و شوارع ووزارت اقتصادملی‌بجای وزارت فوائد عامه مصوبه۲۷اسفند ۱۳۰۸ شمسی به‌نقل از مجموعه قوانین موضوعه دوره هفتم قانونگذاری.

ماده اول ـ از تاریخ تصویب این‌قانون بجای وزارت فوائد عامه و فلاحت و تجارت‌که‌فعلا موجود است دو وزارتخانه ذیل تاسیس می شود.

۱ـ وزارت طرق و شوارع

۲ـ وزارت اقتصاد ملی

ماده دوم ـ وظایف وزارت طرق و شوارع مراقبت در ایجاد و نگهداری راه های آهن و شوسه‌و تنظیم و توسعه‌کشتی‌رانی و اداره کردن امور بندری است.

ماده سوم ـ (در شرح وظایف وزارت اقتصاد ملی است).

ماده‌چهارم ـ تشکیلات‌اداری‌در وزارتخانه فوق‌برطبق نظامنامه‌ای خواهدبود که‌بتصویب هیئت‌وزرا خواهدرسید.

ماده‌پنجم ـ این‌قانون‌اول فروردینماه ۱۳۰۹بموقع اجراگذاشته خواهدشد.

این‌قانون که‌مشتمل‌برپنج ماده است‌در جلسه۱۷ اسفند ماه ۱۳۰۸شمسی بتصویب مجلس‌شورایملی رسید. رئیس مجلس‌شورای ملی‌ـ‌دادگر.

باتاسیس وزارت طرق‌وشوارع که‌بعد ها در سال۱۳۱۵نام‌آن‌بوزارت راه‌تغییریافت‌امور مربوطه‌ساختمان واحداث‌ونگاهداری راههای کشورتوسعه وگسترش فوق‌العاده‌ای یافت‌و طرح‌هاوبرنامه‌های متعددی بتدریج بمرحله اجراگذارده شد.

اعزام دانشجو

درچند ساله‌اول‌زمامداری رضاشاه کبیر ودراوان تاسیس‌وزارت طرق‌وشوارع مجموع طول‌راههای کشور که قابل‌عبورومرور وسائط نقلیه‌بودبرقمی درحدود۳۹۰۰ کیلومتر بالغ میگردید ولی‌بانبضتی که درامر راهسازی آغاز شدونیازمبرمی که‌ساختمان واحداث راههای خوب‌ودرجه اول برای‌مملکت احساس می‌گردید،ابتدا بدستور رضاشاه کبیرعده‌ای از کارمندان‌جوان‌که دوره‌متوسطه را بپایان رسانده‌بودند برای‌فراگرفتن اصول‌راهسازی‌و سایرشعب‌مربوطه به‌اروپااعزام شدند.

ازسال۱۳۰۴ ودر ظرف مدت۸ سال تعدادی‌دانشجو به‌کشورهای مختلف اروپا اعزام‌شدند که پس‌ازفراگرفتن فنون مهندسی راه‌وساختمان، بایران بازگشت نمودومتعهد گردیدند‌که برابر مدت تحصیل‌درسازمان‌های‌مختلف وزارتخانه متبوع انجام وظیفه نمایند.

کشورهائی که دانشجویان ایرانی‌بدانجا اعزام شدند عبارت‌بودنداز:

بلژیک، سوئیس، فرانسه، آلمان، انگلیس،

بقیه درصفحه۱۱

نیم قرن طلائی ، نیم قرن سرشار از سازندگی ، نیم قرن شوکت و برکت

شاهنشاهی دودمان پهلوی

را با سربلندی و غرور گرامی میداریم

و آغاز شکوهمند آئین ملی بزرگداشت پنجاهمین سال سلطنت پرافتخار سلسله پهلوی را به

پیشگاه شاهنشاه آریامهر

وفرد فرد ملت شریف ایران تهنیت میگوید

مدیر عامل شرکت جامع الناس

حاج حسن صدری

پنجاه سال سلطنت

با افتخار و پیروزی

سلسله پهلوی

را به پیشگاه شاهنشاه آریامهر، علیاحضرت شهبانو، والاحضرت همایون ولیعهد

و خاندان جلیل سلطنت صمیمانه تبریک عرض مینماید

شرکت ساختمانی بارومسدس وزحل

صفحات ویژه راه‌وراهسازی در دوران سلطنت پهلوی

۳ـ راه‌سازی

بقیه از صفحه ۱۰

سوئد و آمریکا. اولین گروه این دانشجویان درسال ۱۳۰۴ بکشورهای آلمان، بلژیك و فرانسه‌وسویس عزیمت نمودند و تعداد دانشجویان اعزامی تاسال ۱۳۱۳ برابر آمار موجود بالغ بر ۱۸۳ نفر می‌گردید.

ادارات طرق

تبریز، مازندران، مشهد، قزوین، اصفهان، کرمان، بروجرد، فیروزکوه، سمنان، ورامین، یزد، شیراز، رشت، همدان، کرمانشاهان ـ تم.

همچنین بمنظور تامین هزینه‌های لازم هر ساله اعتبار مخصوصی بوزارت طرق و شوارع اختصاص یافته که براساس آن هزینه های مازمانی وعمرانی بمصرف می‌رسید، بعنوان مثال خبر مندرج درشماره ۴۰۹ روزنامه اطلاعات مورخ ۲۷ دیماه ۱۳۰۶ بشرح زیر نقل می‌گردد:

بودجه طرق وشوارع

«بودجه طرق وشوارع که در حدود یك میلیون وهشتصد هزار و کسری تومان میباشد ازبابت سال ۱۳۰۶ ازطرف مالیه تصویب وبه اداره مذکور ابلاغ گردید.»

بدینترتیب بعلت توسعه وگسترش کار های عمرانی وراهسازی درسطح کشور وبرابر آمار موجود، بودجه وزارت طرق و شوارع که در سال ۱۳۰۴ـ۹۶۵ر۰۲۴ر۱۵ ریال بوده درسال ۱۳۲۰ به رقم ۲۵۶ر۶۰۰ر۰۰۰ ریال بالغ گردید.

بطور کلی دردوران سلطنت اعلیحضرت رضاشاه کبیر ساختمان واحداث چندرشته راه اساسی در کشور شروع ومورد بهره برداری قرار گرفت که عبارتند از:

* راه ارتباطی تهران ـ مازندران که ازطریق کرج، چالوس ساخته‌شده وچون این راه از مناطق کوهستانی ودشوار می گذرد ساختمان آن باوسائل وامکانات بسیار محدود آنزمان با پشتکار وهمت بی‌نظیری بانجام رسید وابتدا منطقه کوهستانی آن درسال ۱۳۱۲ پایان پذیرفت وسپس باساختمان تونل کندوان در ۲۷ اردیبهشت ماه سال ۱۳۱۷ درپیشگاه اعلیحضرت رضاشاه کبیر وشاهنشاه آریامهر افتتاح گردیدو در همان روز اتومبیل اعلیحضرتین از تونل مزبور عبور نمودو بسمت مازندران عزیمت فرمودند.

این راه که بعلت اهمیت آن ازجهت ارتباط پایتخت بسواحل دریای مازندران مورد توجه خاص رضاشاه کبیر بود بنام راه مخصوص نام گذاری گردید وتاسال ۱۳۲۵ اداره ویژه‌ای «درکجسر» منحصرا مامور نگاهداری ومرمت راه مزبور بود.

طول این راه ازتهران تا چالوس ۱۸۰ کیلومتر است.

* راه ارتباطی بین شهرستانهای ساحلی دریای خزر (راه کناره)

ساختمان راه ارتباطی بین شهرستانهای منطقه ساحلی دریای خزر که ازبندرپهلوی (انزلی سابق) شروع میشود وبترتیب شهرهای رشت ـ لاهیجان ـ لنگرود ـ رودسر ـ امرسر ـ چالوس و ساری دراستان مازندران رابهم مرتبط می‌سازد.

درساختمان این راه پلهای بیشمار و بزرگ وبسیار زیبائی برطبق اصول فنی ساخته شد که کلیه آنها هنوز مورد استفاده وبهره برداری میباشد. ازمهمترین پلهای این مسیر می‌توان پل سفیدرود رانام برد. که دواستان گیلان و مازندران رابیکدیگر متصل می‌کند و در تاریخ ۱۱ اردیبهشت ماه ۱۳۱۰ توسط رئیس الوزراء وقت افتتاح شد. طول این پل ۱۳۷ متروعرض آن ۷ متر است که طرح و ساختمان آن توسط یکنفر مهندس فرانسوی باهزینه‌ای کمتراز یکصد هزار تومان بمرحله اجرا گذارده شد.

* راه تهران ـ فیروزکوه ـ ساری باوجود اینکه باساختمان راه تهران ـ چالوس ارتباط مرکز به شهرستانهای واقع درساحل دریای خزر تامین می گردید ولی بدستور رضاشاه کبیر راه ارتباطی تهران به فیروزکوه تاوصول بمرکز استان مازندران یعنی ساری نیز بسرعت انجام واز این طریق نیز مرکز کشور به استان مازندران وشهر های ساحلی این بخش ازدریای خزر تامین گردید.

* راه تهران ـ لرستان ـ خوزستان

ازآنجاکه منطقه غرب کشور درطی سالهای متمادی درناامنی وطغیان عشایر بسر می‌برد از مهمترین اقدامات مجدانه وسریع رضاشاه کبیر برای مطیع نمودن عشایر سرکش این منطقه اتصال وارتباط این بخش بمرکز کشور ساختمان راه بروجرد ـ خرم‌آباد ـ اندیمشك به اهواز بود که قسمت اعظم آن بدست نیروهای نظامی انجام گردید.

دراینجا مناسب میداند قسمتهائی از فرمایشات اعلیحضرت رضاشاه را در مراسم افتتاح راه خرم‌آباد نقل نماید.

«...امروز تنها عید افتتاح راه خرم آباد نیست. امروز عید الحاق لرستان وخوزستان به ایران است. دو دریای مهم ایران ازبندرشاه به شاهپور متصل و برادران خوزستانی ما را بهم وطنان شمالی مرتبط ونزدیك گردانید...»

روزنامه اطلاعات درشماره ۷ آبان ۱۳۰۷ درنقل از فرمایشات اعلیحضرت ضمن افتتاح راه خرم‌آباد چنین می‌نویسد.

«..... دفعه چهارم است که من برای دیدن وضعیت صفحه لرستان و خرم‌آباد باین منطقه مسافرت می‌کنم و می‌توانم بگویم که دراین دفعه چهارم تمام خستگی های سه مرتبه مسافرتم درنتیجه مشاهده وضعیات این منطقه رفع گردید. من از خدمات امیر لشگر احمد آقا و کلیه صاحب منصبان و نفراتی که جدیت کرده وبرای آبادی وعمران این صفحه زحمت کشیده‌اند قدردانی می‌کنم و امیدوارم با همین جدیت واهتمام خدمات خود را باختتام برسانند. یعنی مختصر قسمت راهسازی و تربیت عشایر و بسط تمدن در بین آنها را انجام داده و در حقیقت افتخاری که نصیب آنها شده است تکمیل نمایند ....»

مجموع راه های ساخته شده

بطور کلی تا قبل از سلطنت رضاشاه کبیر جمعا درایران فقط در حدود ۳۹۰۰ کیلومتر راه شوسه وجود داشته است که امکان عبور ارابه و وسائط نقلیه موتوری را داشته و بقیه راهها عموما مالرو بوده‌اند ولی در دوران سلطنت رضا شاه کبیرعلاوه بر اینکه قسمت مهمی ازراههای مالرو قدیم تسطیح و تعریض و یاتجدید ساختمان گردید راههای جدیدی نیز که مهمترین آنها در بالا بدان اشاره شد بطور اساسی احداث گردید که راه تهران ـ چالوس یا راه مخصوص را از لحاظ دشواری ساختمان باید در رأس آنها دانست.

در این دوران که باید آنرا نقطه شروع کار راه‌وراهسازی درایران دانست جمعا درحدود ۲۴٫۰۰۰ کیلومتر راه شوسه درجه ۱ـ۲ و ۳ درسراسر کشور ساخته ومورد بهره‌برداری قرار گرفته است. غیر از چند رشته راه اساسی که ساختمان آنها در دوران سلطنت رضا شاه کبیر شروع و پایان پذیرفته و شرح آنها قبلا گذشت بقیه راههائی که پایتخت رابمرکز استانها و سپس بمرزهای کشور مرتبط می‌ساخت عموما همان راههای کاروان‌رو قدیم بوده که مسیر آنها بطور کلی از عوارض طبیعی زمین پیروی نموده و فاقد مشخصات هندسی و مطالعه فنی بوده که باتعریض و تسطیح و ساختمان ابنیه فنی از قبیل پل و آبرو و آبنما و دیوار های حفاظتی برای عبور ومرور وسائط نقلیه موتوری مهیا و نگاهداری شده است.

از خصوصیات کار راهسازی و راهداری دراین دوره این بوده است که بطور کلی تمام راههائی که در دوره اعلیحضرت رضا شاه کبیر ساخته و یا نگاهداری وتعمیر و مرمت می‌گردید و باز نگاهداشتن خطوط درفصول مختلف باعیروی انسانی یعنی کارگر و وسایل دستی از قبیل بیل و کلنگ و دیلم و فرغون وغیره اجرا گردیده.

بااینکه برابر آمار موجود در سال ۱۳۱۹ جمعا در حدود ۳۰٫۰۰۰ وسیله نقلیه موتوری برروی راههای کشور درآمد و رفت بودند ولی نیروی موتور و استفاده از ماشینهای راهسازی درامر ساختمان راهها ونگاهداری آنها توسعه وتعمیم نیافته بوده.

بطوریکه از گزارش اداره رامخصوص مندرج در روزنامه اطلاعات مستفاد می شود.

در ساختمان راه چالوس روزانه پنج تا شش هزار کارگر مشغول کار میباشد واین تعداد کارگر گاهی به ۱۰ هزار نفر در روز نیز می‌رسد که از دو طرف مشغول راهسازی هستند و با جدیتی که در ساختمان راه معمول می‌گردد امید است بزودی راه کوهستانی و بسیار صعب‌العبور مذکور برای تردد وسائط نقلیه آماده گردد.

همچنین بمورد می‌داند خبر مندرج در روزنامه اطلاعات زیر عنوان «جاده کوبهای طرق» نقل نماید:

«دوازده دستگاه جاده‌کوب که بمبلغ ۴۰ هزار تومان از طرف اداره طرق از آلمان خریداری شده وارد سرحد غرب شده و عده‌ای شوفر برای واردکردن آنها بداخله استخدام و اعزام شده‌اند. جاده کوبهای مذکور بین نواحی طرق تقسیم خواهد شد.»

استفاده از ماشین آلات راهسازی در امر ساختمان و نگاهداری راهها و جانشین شدن موتور بجای نیروی انسانی بتدریج از سال ۱۳۲۰ و در عهد سلطنت شاهنشاه آریامهر روبتوسعه و افزایش گذاشته است.

پنجاه سال شوکت وبرکت وافتخار وغرور در سایه عصر شاهنشاهی

سلسله پهلوی

برملت شریف ایران فرخنده باد

مهندسین مشاور اتسی میت (مشاورین متره وبرآورد)

شرکت ساختمانی

سنگین

مجری پروژه‌های مختلف

راهسازی در سطح کشور

افتخار دارد در دوران انقلاب وعصر رستاخیز

ملت ایران این کوشش مستمر را حفظ نموده است

درحال حاضر عهده‌دار پروژه‌های راهسازی:

۱ـ اسفالت سردبرازجان ـ گناوه واقع در استان بوشهر بطول ۹۰ کیلو متر

۲ـ اسفالت سردگهکم ـ داراب واقع در استان فارس بطول ۱۶۰ کیلومتر

۳ـ راههای فرعی استان خراسان بطول ۲۰۰ کیلو متر

که قسمت عمده عملیات فوق بمرحله اجرا درآمده و مورد بهره‌برداری قرارگرفته و باقیمانده درسال ۲۵۳۵ شاهنشاهی باتمام خواهد رسید.

قابل توجه پیمانکاران ومعماران

بالابربوی

با ۲۰ ریال هزینه در روز، کار ۲۰ کارگر را انجام میدهد

STEINWEG

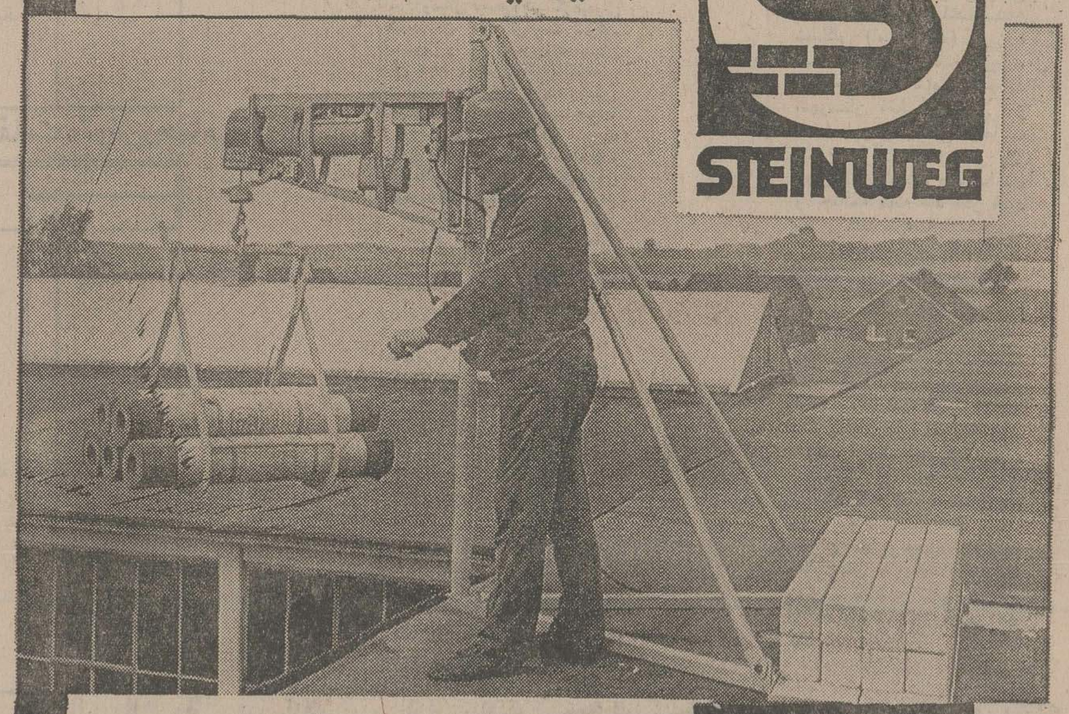

ساخت کارخانه اشتاینوگی آلمان غربی

- حمل بار تا ارتفاع ۱۵ طبقه
- قابل استفاده با برق یك فاز ۵ آمپر
- دارای کلید قطع ووصل
- قابل انتقال ونصب سریع در تمام طبقات

بازرگانی صادق مدنی ـ خیابان ویلا شماره ۲۸ تلفن: ۹ـ۸۳۸۵۸۷

نماینده فروش انحصاری:

سازمان پخش لوازم ومصالح ساختمانی کاك ـ روبروی پارکینگ بهجت آباد ساختمان افتخار تلفن: ۸۳۴۲۳۳

شرکت تکنون ـ میدان کندی ساختمان میرزابیگی آپارتمان (۴) تلفن: ۹۳۰۳۱۱ـ۹۳۰۲۸۸

صفحات ویژه

راه و راهسازی در دوران سلطنت پهلوی

آمار ۱۴ سال فعالیت شرکت ساختمانی پل تبریز

پل تبریز
سازنده راه، شهرک ها و ساختمانهای جدید

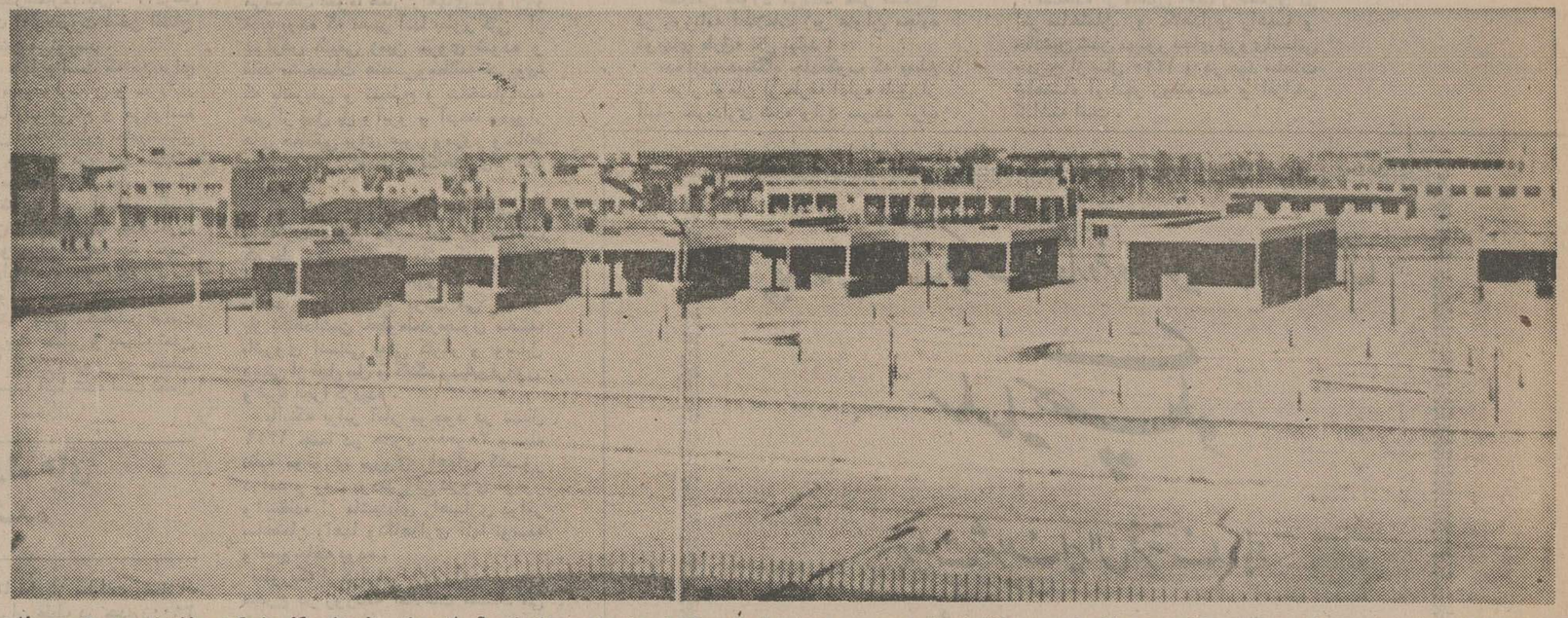

شهرک‌هائی که بمنظور تامین مسکن ورفاه روزافزون‌هم‌وطنان ازسوی بخشهای خصوصی و عمومی ایجاد میشود عملیات ساختمانی آن از جمله برنامه‌های کار شرکت ساختمانی پل تبریز میباشد.

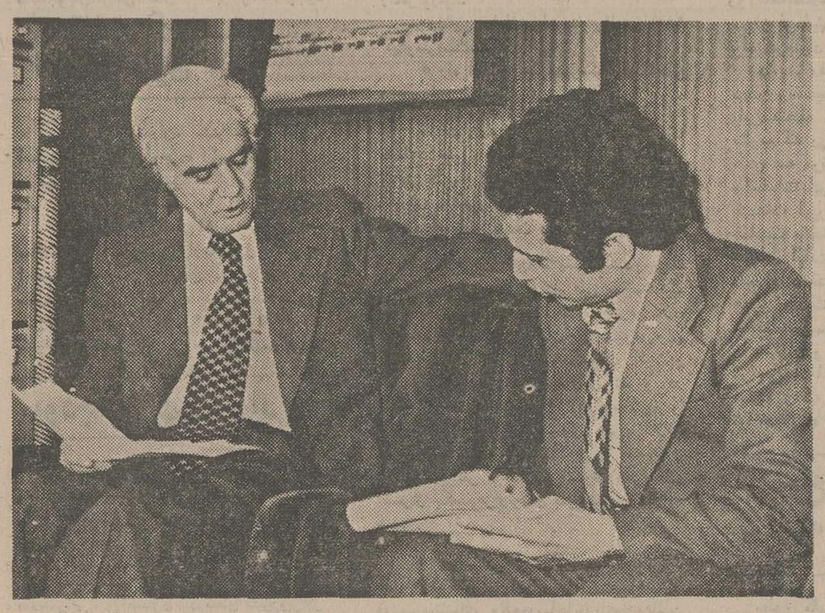

آقای مهندس‌قدیمیان مدیرعامل شرکت ساختمانی پل تبریز طی گفتگو با گزارشگر اطلاعات‌گفت: مشارکت در نوسازی جامعه هدف اصلی این واحد است.

مهندس اسمعیل قدیمیان‌مدیرعامل شرکت پل تبریز :
مشارکت در نوسازی جامعه هدف اصلی این شرکت است

جاده و راه ازنظر اقتصادی یک سرمایه ملی بشمار می‌آید

احداث ۶۲۰ کیلومتر راه فرعی در استان آذربایجان ولوله‌کشی آب آشامیدنی چند شهر ایران وایجاد ۳ شهرک سهامی زراعی‌وساختمان ذوب آهن اصفهان بخشی ازفعالیت های تولیدی شرکت پل تبریز را تشکیل میدهد .

صورت ریزکارکردشرکت ساختمانی پل‌تبریزمربوط به راه

ردیف	شرح	مبلغ د	مبلغ ریال			مبلغ د	مبلغ
۱	شمشیر باینگان ۱۶ کیلومتر		۵۰/۰۰۰/۰۰۰	۱۱	راه مریوان ـ گرگینه ۸۰کیلومتر		۲۰۰/۰۰۰/۰۰۰
۲	راه بالاش اشنویه ۵۰کیلومتر		۱۱۰/۰۰۰/۰۰۰	۱۲	راه بانه بوئین ۳۶کیلومتر.		۲۰۰/۰۰۰/۰۰۰
۳	راه تکاب شاهیندژ ۴۰ کیلومتر		۹۰/۰۰۰/۰۰۰	۱۳	راه قزوین ۶۰کیلومتر		۶۰/۰۰۰/۰۰۰
۴	راه سدارس ۴۱کیلومتر		۳۰/۰۰۰/۰۰۰				
۵	بوئین ۷کیلومتر،		۱۲/۰۰۰/۰۰۰				
۶	راه علمدار و زرقان ۴۰کیلومتر		۱۱۰/۰۰۰/۰۰۰				
۷	راه گیلوان و رام ۵۰کیلومتر		۹۰/۰۰۰/۰۰۰				
۸	ایذه ـ شالو ۳۴کیلومتر		۱۱۰/۰۰۰/۰۰۰				
۹	ایذه ـ شالو ۲۰کیلومتر		۱۴۰/۰۰۰/۰۰۰				
۱۰	پل شالو ـ دهدز ۳۴کیلومتر		۱۰۳/۰۰۰/۰۰۰				

صورت ریزکارکردشرکت ساختمانی پل‌تبریزمربوط به لوله کشی

		مبلغ د	مبلغ ریال			مبلغ د	مبلغ
۱	لوله کشی نطنز			۷	لوله کشی میاندوآب		
۲	لوله کشی رفسنجان جویبار			۸	لوله کشی شاهیندژ		
۳	لوله کشی سولده			۹	لوله کشی نورآباد لرستان		
۴	لوله کشی چاوگان			۱۰	لوله کشی کلاردشت ـ کلارآباد		
۵	لوله کشی مرزن آباد			۱۱	لوله کشی کرمان		
۶	لوله کشی بافق						

صورت کارکردشرکت پل‌تبریزمربوط به‌شهرک ـ ساختمان ـ اسفالت ـ تونل‌وحمّام

		مبلغ	مبلغ ریال				
۱	استودیو رضائیه			۱۵	پل رفسنجان جویبار		
۲	شاهگلی ـ استخر شاه تبریز			۱۶	کانال های برکان .		
۳	سیلوی مهاباد			۱۷	اسفالت تبریز		
۴	آسایشگاه باباباغی .			۱۸	اسفالت نقده .		
۵	حمام زنوذ			۱۹	اسفالت رضائیه		
۶	متل تبریز			۲۰	کمربندی تبریز		
۷	متل شهرداری رضائیه			۲۱	سدسیلاب تبریز		
۸	ساختمانهای ذوب‌آهن اصفهان			۲۲	تونل سیلاب قوشچیخانه		
۹	کاخ جوانان رضائیه			۲۳	تونل منجم تبریز		
۱۰	ساختمانهای دیزج			۲۴	اسفالت مهاباد		
۱۱	شهرک جیرفت			۲۵	پل های شبستر		
۱۲	سه شهرک سهامی زراعی			۲۶	پل ذهاب و ماهدشت،		
۱۳	آپارتمان تهران ـ صبای شمالی			۲۷	اسفالت شاه آباد		
۱۴	پل رضائیه ـ مهاباد				اسفالت بافق		
				۲۹	اسفالت سرلک		

اصول‌اقتصاد پیشرفته‌جهان وقانون سرمایه گذاری جدید اندوخته های ملی یک جامعه را با میزان و گسترش راهها و بنیاد های ارتباطی می‌سنجد و حتی معادله‌ای‌مستقیم و تفکیک‌ناپذیربین حجم‌سرمایه گذاری برای ایجاد راهها و جاده ها و شرایط اجتماعی و اقتصادی‌یک‌کشور میتوان‌نائل شد .

پاره‌ای از اقتصاددانان و بررسی کنندگان مسائل مالی ذخائر و منابع ملی را باارقام خاصی که صرف راهسازی و تدارک امکانات‌ارتباطی‌و رفت و آمد نقاط مختلف گردیده‌است برآوردمیکنند و معتقدند از جمله شاخص های دقیق رشد صنعتی و تکامل اقتصاد ملی کشور ها و استقلال سیاست مالی با تحقیق‌درآمار نوسازی جاده ها و سرمایه گذاری در این زمینه امکان پذیر است . پروفسور «ویدینگن» دانشمند ونظریه شناس نامدار اقتصاد آلمان که در محافل جهان از اعتباری خاص‌برخوردار است و از همکاران‌پروفسور«ارهارد» طراح اقتصاد معجزه ساز این کشور پس از جنگ بشمارمی آید در مقاله‌ای‌پیرامون‌برآورد های درآمد ملی کشورهای جهان سوم مینویسد :

اگر به اصول اقتصادی‌آشنائی نداشته باشیم و به عنوان یک ناظر دقیق و کنجکاو بخواهیم آهنگ رشد اقتصادی‌وتحولات درونی یک کشور را مورد بررسی قرار دهیم کافی است فقط یک عامل تعیین کننده و خطاناپذیر یعنی میزان سرمایه گذاری بخش خصوصی‌و دولتی برای ایجاد راه ها توجه‌شود زیرا مبانی علم جدیداقتصادی و تجربه های متعدد نشان‌داده است که با تجزیه و تحلیل‌این رشته از تولید میتوان حتی درآمد تقریبی ملی و میزان سرمایه‌گذاری ثمربخش‌جوامع را بازشناخت و براساس آن جدول رشد اقتصادی‌و هدف های جامعه را در قلمرو اقتصاد ترسیم کرد .

وی آنگاه توضیح می دهند که‌ایجاد هرکیلومتر راه‌ارتباطی صرفنظر از نتایج و ثمراتی که در سهولت ردو بدل کالاها نقل و انتقال نیرو های‌انسانی وبالاخره نقشی‌که درپیوستگی روابط و وحدت جامعه از دیدگاههای‌اقتصادی‌و اجتماعی دارد بیان‌کننده طرحهای‌بنیادی وزیربنائی نیز بشمار می آیدو نشان‌می‌دهدجامعه چه‌مرحله‌ای از نوسازی و حصول‌بهدف های رفاهی‌و اساسی‌را دربرابر دارد .

این نویسنده آگاه و صاحب نظر ضمن توجه چند مسئله مختلف از اقتصاد کشور های جهان سوم به خاطر سفری‌که ۴۰ سال قبل در ایران انجام داد اشاره میکند و می‌نویسد: درآن‌زمان‌ایران مراحل‌نخستین پیشرفت و تعالی را می‌پیمود، هنوز آثاراقتصاد پویاو پرتحرک امروز در سیمای اجتماعی‌پدید نشده بود و بهت گفته شود این کشور از سنگینی‌بارتحمل سیاسی‌و اقتصای پیشین‌رهائی نیافته بود و گذرگاه تاریخی تحول را به سوی هدف های نهائی طی نکرده‌بود ولی‌همان هنگام نیز با کوششی که درراه سازی و ایجاد طرق ارتباطی انجام میگرفت نشانه های یک تکاپوی زندگی سازو بموازات آن آغاز حیات جدیدی را در جامعه نوبنیاد ایران‌هر دیده‌بینا و چشم ژرف نگری میتوانست شاهد باشد .

باوجود آنکه بسیاری از دگرونیهای اقتصادی درانتظار این ملت بود طرح احداث راه آهن ،راهسازی تهران به‌شمال و برنامه‌ایجادجاده های‌جنوب کشور همه گواه نیروی‌درونی و پنهانی‌جامعه‌ای بود که‌خود رابرای آینده آماده میسازد .

با سپری شدن نزدیک به نیم قرن از این‌دیدار وسفر و باتوجه‌به‌شاخص های‌اقتصادی تردیدی بجا نمی ماندکه‌ایران از آن هنگام به‌سوی چنین هدفی راه می پیموده است و آگاهانه‌دسترسی‌به موفقیت‌های امروز را انتظار میکشیده‌است.

پیش بینی و آینده نگری‌این اقتصاد دان مشهور جهان و بسیاری از آشنایان به مسائل اجتماعی و اقتصادی اکنون به تحقق‌پیوسته‌وباسرعت‌روزافزون ودرخور تاملی‌سرمایه‌گذاری‌ماندگار و ثمربخش ارتباطی که شامل راهسازی ، ایجاد جاده، احداث راه‌آهن و تاسیسات مختلف دیگر درجهت پیوند قطب های‌مسکونی و صنعتی مانند پل‌ها ، راههای فرعی میشود در ایران آشکارا به چشم میخورد و نظریه علمی و پذیرفتنی این گروه از اقتصادانان رابثبوت میرساند زیراطول‌راههای ارتباطی و حجم فعالیت‌های‌سازنده درزمینه های جاده‌سازی واحداث تاسیسات دیگر در یک بررسی کوتاه همیشه بارشد اقتصادی و کامیابی‌های طرحهای عمرانی و اجتماعی ایران هم‌آهنگ بوده‌است بدینمعنی که همزمان باثبات‌سیاست مالی و نقش تعیین‌کننده ایران در جامعه بین‌المللی توسعه و گسترش امکانات نوسازی جاده‌ها وراهها نیز انجام پذیرفته است و بگفته دیگر میزان سرمایه‌گذاری‌وتلاشی که برای راهسازی میشودنمایشگر گامهای استواری است که‌کشورما درجهت تعالی برداشته است.

درسال ۱۳۴۱ با تاسیس شرکت ساختمانی پل تبریز واحد عظیم و مجهز دیگری برای‌پیشبرد سریع برنامه های عمرانی وایجاد راههاومراکز مسکونی ورفاهی به گروه تولیدکنندگان ایران پیوست که طی دوران فعالیت خود نقش برجسته‌ای را بعهده گرفته است .

اجرای تعهدات مختلف در۱۴ سال گذشته شرکت ساختمانی پل تبریز را به یک بنیاد تولیدی و اجرائی با پشتوانه‌ای از اعتبار خاص مبدل ساخته است و به انجام قراردادهای متعددی توفیق یافته است که‌هرکدام نشانه‌ای از شیوه صحیح و امکانات گسترده این شرکت در جهت برنامه های عمرانی بشمار می آید .

پاسخ و توضیحات دقیق وهمه جانبه های اسماعیل قدیمیان‌مدیر عامل شرکت پل تبریز به سئوالات خبرنگار ما بیان کننده واقعیت‌های جالبی است که بمنظور آشنائی با فعالیت‌ها و کیفیت طرحهای اجرائی این شرکت مناسب‌دانستیم بخشی از مصاحبه‌ای را که بااو انجام داده‌ایم درج‌کنیم.

آقای اسماعیل قدیمیان مدیر عامل شرکت پل‌تبریز و کارشناس امور ساختمانی که ۳۴ سال‌تجربه و فعالیت اورا در زمینه مسائل عمرانی صاحب روشن‌بینی خاصی ساخته است ولز رموز ودقایق بسیار پیچیده رشته های‌ساختمانی راهسازی آگاهی کامل دارد ضمن گفتگوی خود یادآور شد :

مقایسه‌ای بین دوره نسبتاکوتاه فعالیت شرکت پل‌تبریز با حجم قراردادها واجرای تعهدات آن نشان میدهد که این واحدتاچه‌حد در انجام خدمات مورد نظر موفق بوده و به هدفهای اساسی‌خویش که مشارکت درنهضت ساختمانی ونوسازی ـ کشور است دست‌یافته است .

شرکت ساختمانی « پل‌تبریز » ساخت و تحویل راههای فرعی استان آذربایجان را که بالغ بر ۶۲۰ کیلو متر است طی سالهای گذشته بپایان رسانیده و همچنین اسفالت شهر تبریز و چند نقطه دیگر استان آذربایجان وکردستان را بعهده داشته است که از نظر استحکام و تهیه وآمادگی جاده‌ها واسفالت‌ریزی از نمونه های کامل طرح موفق بشمار می‌آید .

آقای اسماعیل قدیمیان مدیر عامل شرکت پل تبریز عامل اصلی موفقیت این واحد را برای عقد قراردادها وانجام دقیق تعهدات چنین تشریح می‌کند :

تحول جامعه‌ایران که تغییرات گوناگونی را درکشور بوجودآورد موجب توسعه نهضت ساختمانی و تامین وسائل رفاهی نیز گردیدولی باعتقاد من آنچه توانست شرکت پل تبریز را در رسیدن بهدفهایش یاری دهد واعتبار آنرا ـ تضمین کند ایمان به عرضه طرحهای‌بدون نقص و صرف هزینه لازم واجتناب از روش های ـ مخالف مدیریت صحیح بود باین معنی که شرکت ساختمانی پل تبریز از همان‌ابتدای فعالیت جلب رضایت خاطر مردم و سفارش دهندگان را شرط غائی موفقیت بشمار آورد و بسود کمتر برای ارائه طرح کاملتر توجه کرد و از این رو برنامه‌های‌اجرا شده شرکت‌ساختمانی پل‌تبریز نموداری از یک کوشش صادقانه و بی‌پیرایه با حفظ و رعایت کلیه اصول‌اقتصادی در جهت خدمت به مردم بوده است وتوانسته درچهارچوب یک فعالیت تولیدی و اقتصادی در نوسازی جامعه سهیم شود و ازیکسو به‌توسعه‌و گسترش شرکت و از دیگرسو به‌پیشبرد هدفهای ملی یاری کند.

از آقای قدیمیان درباره برنامه‌های انجام شده‌و تعهدات گذشته سئوال می‌کنیم، او در پاسخ میگوید :

تصورنمی‌کنم دراین‌مصاحبه مجال اشاره به همه قرارداد هائی که طی ۱۴ سال شرکت ساختمانی پل تبریز منعقد کرده است باشد و برای‌تامین این منظور نیاز به ارائه و ترسیم جدول مفصلی است ولی ازمیان دهها طرح‌اجرائی این شرکت باید از ساختمان کاخ‌جوانان رضائیه و همچنین میهمان‌سرا وبنای‌رفاه‌خانواده و ساختمان وزارت اطلاعات این شهر نام برد .

آسایشگاه باباباغی رضائیه نیز از طرحهای اجرائی دیگری است که باید به شرح فعالیت های شرکت‌ساختمانی پل‌تبریز افزود .

میهمان‌سرا و متل تبریز ، سیلوی مهاباد ، متل شهرداری رضائیه، ساختمانهای ذوب‌آهن اصفهان، ایجادشهرک‌جیرفت، احداث ۳شرکت سهامی‌زراعی آپارتمان‌سازی تهران درخیابان صبای شمالی ، ساختمان شاه‌گلی (استخرشاه) تبریز ، سد سیلاب‌کوشخانه تبریز ، لوله‌کشی اب اشامیدنی چند شهرستان فقط نمونه‌هائی از دهها طرح و بخشی ازفعالیت وسیع شرکت ساختمانی پل تبریز دررشته‌های مختلف‌است و چنانکه گفته شد اگر قصد معرفی کلیه طرحها باشد بدون تردید حجم ان در یک‌مقاله و گفت‌وشنودی کوتاه نمی‌گنجد.

مدیر عامل شرکت پل تبریز در پاسخ خبرنگار ما درباره فعالیت کنونی این شرکت‌گفت:

پیشنهادهای متعددی در آخرین ماههای سال گذشته به دفتر بررسی‌ها و مطالعات‌این شرکت ارسال شده که اکنون به سنجش آن ازنظر اقتصادی و امکانات‌اجرائی اشتغال‌داریم ولی بدون تردید سال جدید بمیزان قابل‌توجهی بر حجم فعالیت‌های ما بمقتضای شرایط زمان و همچنین تجهیزاتی که دراختیار داریم افزوده‌خواهد شد .

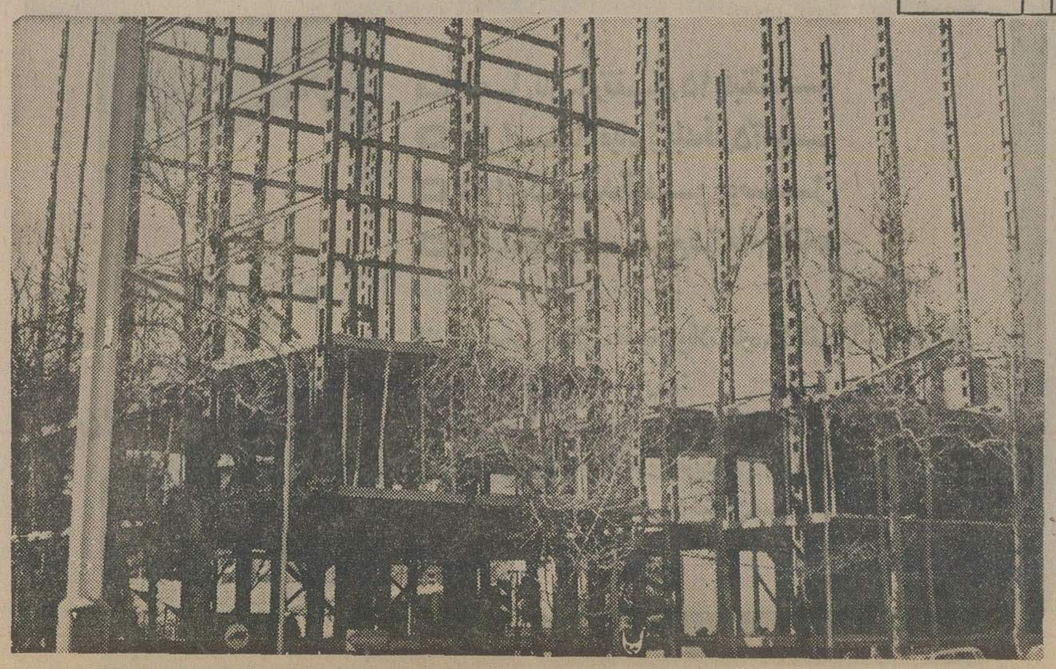

پروژه‌های ساختمانی شرکت‌پل تبریز بخاطر اجرای دقیق و صحیح ان‌از جانب مهندسان‌این شرکت از اهمیت فوق‌العاده‌ای

راههای کشور در دوران سلطنت پرافتخار شاهنشاه آریامهر

نگاهی به طرحهای اجرا شده از ۱۳۲۰ تا امروز

دوران ده ساله اول سلطنت شاهنشاه آریامهر در بحران ناشی از اثرات جنگ جهانی دوم سپری گردید . خرابیهای ناشی از اشغال مملکت که بویژه براههای ارتباطی کشور لطمات شدیدی وارد گردیده بود مدتها زمان لازم داشت و اعتبارات هنگفت مورد نیاز بود تا به کار بازسازی و ترمیم و جبران خسارت وارده پرداخته شود .

نوعی حالت یاس و حرمان و نا‌امیدی بر جامعه ایران مستولی گردیده بود در چنین روز هائی نه تنها امکان اجرای هیچگونه برنامه عمرانی تازه‌ای وجود نداشت بلکه قسمت مهمی ازکار های جاری نیز راکد مانده بود در این میان تنها تلاش پی‌گیر و کوشش خستگی ناپذیر شاه ایران بود که نوید آینده‌ای روشن را میداد .

در این زمینه اعلیحضرت شاهنشاه آریامهر چنین می‌فرمایند :

«...صحنه های ساختگی گوناگونی را شاهد بودیم که سرنخ غالب بازیگران آنها چون عروسک های خیمه شب‌بازی در دست خارجی ها بود . بسیاری از این بازیگران که حرفه آنها فقط عوام فریبی داخلی و خوش رقصی برای بیگانگان بود یا اصولا هیچ هدفی غیر از خدمت به اجنبی نداشتند و یا تمام منظورشان انتقام جوئی از من و دودمان من بود . اینها لیاقت کمترین کار مثبت و انجام خدمتی به مملکت را نداشتند فقط می‌توانستند از راه تخریب و درهم ریختن شالوده مملکت عرض وجود کنند ....»

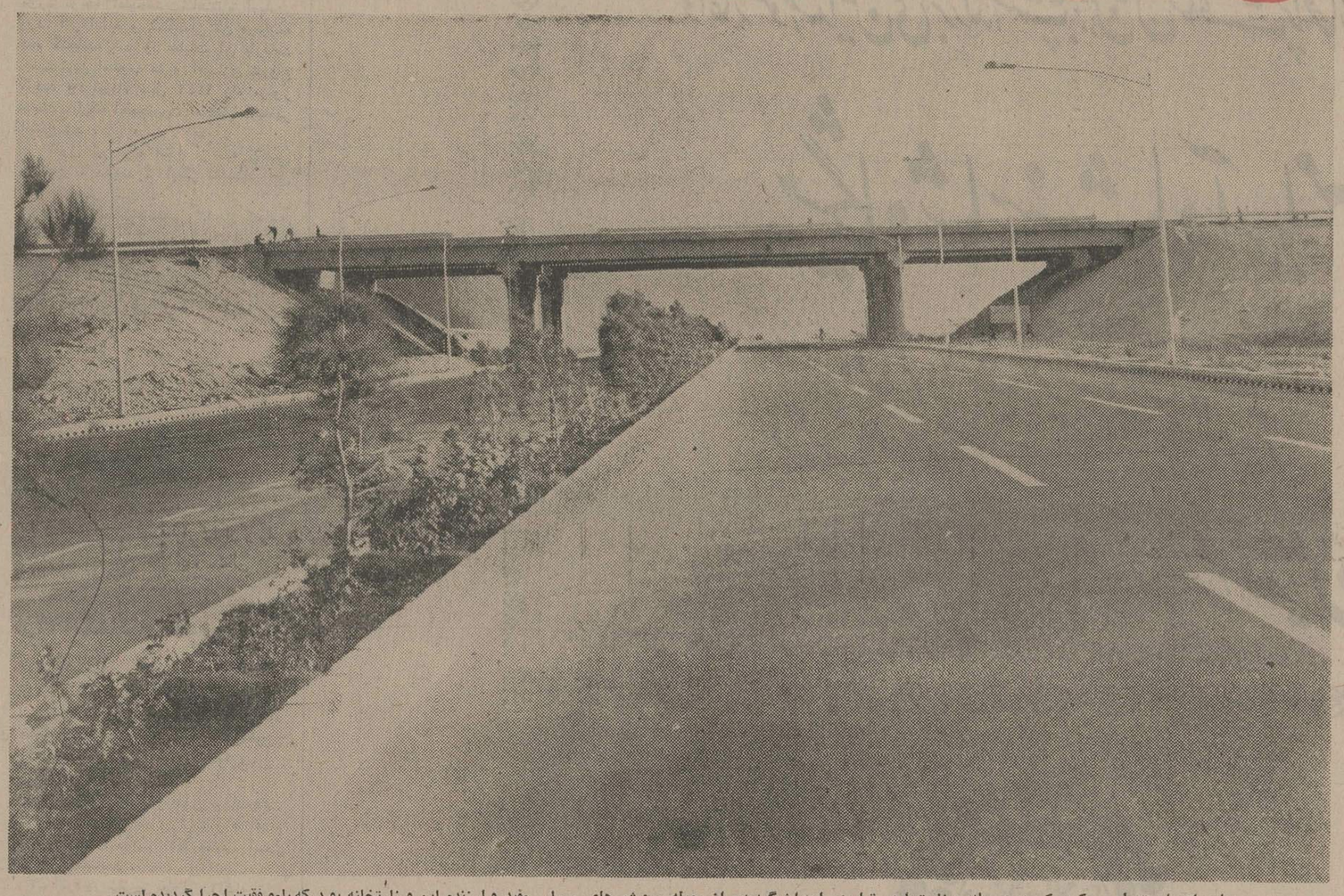

جاده اتوبان تهران ـ کرج که بوسیله وزارت راه و ترابری احداث گردیده از جمله پروژه های بسیار مفید وارزنده این وزارتخانه بود که باموفقیت اجرا گردیده است.

در بررسی و مطالعه این دوران از سلطنت شاهنشاه آریامهر باین نتیجه کلی و اساسی می‌رسیم که بمحض تامین وحدت و یکپارچگی کشور و دفع اجنبی پرستانی که داعیه‌جدائی آذربایجان را از پیکر کشور درسر می‌پروراندند با اجرای برنامه های هفت ساله و سپس پنج ساله کار نوسازی و پایه ریزی امورعمرانی کشور اغاز می‌گردد و وزارت راه نیز همگام با این بازسازی برنامه های راهسازی و نگاهداری راههای ساخته شده را شروع و دنبال می‌نماید . برنامه هفت ساله اول کشور که از مهر ۱۳۲۷ لغایت شهریور ۱۳۳۴ بطول انجامید بیشتر در جهت مطالعات برنامه ریزی و تهیه و بررسی طرح های اجرائی و همچنین تربیت و تامین کادر فنی و متخصصین مصروف گردید.

جمع اعتباراتی که در طول مدت این برنامه برای راهسازی اختصاص داده شد بالغ بر ۳۱۰٫۹۹۳٫۶۳۲ ریال بود که با چنین اعتار محدودی وزارت راه فقط توانست در حدود ۱۰۰۰ کیلو متر راه شنی درجه ۳ و ۵۰۰ کیلومتر راه اسفالته که اهم آن بین تهران ـ قم و کرج ـ قزوین بود ساخته و درترمیم و نگاهداری راههای اصلی کشور اقدام نماید.

بقیه در صفحه ۱۴

پنجاه سال سلطنت
با افتخار و پیروزی
سلسله پهلوی
را به پیشگاه شاهنشاه آریامهر، علیاحضرت شهبانو، والاحضرت همایون ولیعهد
و خاندان جلیل سلطنت صمیمانه تبریک عرض مینماید
از طرف شرکت ساختمانی وراه سازی آرین
مهندس مقصود هاشمی ـ مهندس علی اکبر آذرمی

پنجاه سال شوکت و برکت و افتخار و غرور در سایه عصر شاهنشاهی
سلسله پهلوی
بر ملت شریف ایران فرخنده باد
شرکت مولوی « راه و ساختمان »

صفحات ویژه راه و راهسازی در دوران سلطنت پهلوی

ساختمان راههای جدید با استاندارد بین المللی

بقیه از صفحه ۱۳

از ملاحظه رقم اعتبارات و میزان فعالیت عمرانی وزارت راه در این‌دوره بروشنی آشکار می گردد که بعلت وضع اقتصادی نا مساعد و محدودیت اعتبارات‌عمرانی‌اجرای‌برنامه‌های‌راهسازی دچـار رکورد و بحـران بوده است. برنامه هفت ساله دوم کشور در ۱۳۳۴ شروع گردید. این برنامه عمرانی هنگامی آغاز شد که دوران رکود اقتصادی و بحران مالی سپری گردیده و کشور تحت رهبری خرد ـ مندانه شاهنشاه آریامهر در مسیر کار و فعالیت و پیشرفت گام نهاد.

در طول برنامه هفت ساله دوم (۱۳۳۴ ـ ۱۳۴۱) پیشرفتهای چشمگیری در کلیه امورعمرانی کشور آغازگردید و ضمن آن توسعه و تکمیل راههای ارتباطی کشور نیز مورد توجه خاص قرار گرفت.

در این برنامه براساس احتیاجات کشور و توسعه روز افزون وسائط نقلیه موتوری ساختمان راههای جدید با استاندارد های بین‌المللی با سرعت آغاز شد.

جمع کل اعتباراتی که دردوره این برنامه برای کارهای راهسازی‌و ساختمان راههای اصلـی کشور بـا اسلوب نـوین اختصاص داده شده برقم ۲۰٫۳۷۰٫۳۰۸٫۳۹۴ ریال بالغ گردید. رقمی که تا آن زمان در کشور ایران‌بی‌سابقه بود.

طول کل راههائی که در این دوره از برنامه هفت ساله برطبق آخرین موازین فنی و مهندسی ساخته و مـورد بـهره برداری قرار گرفت عبارت بود از :

۵۸۶۰ کیلو متر راه که ازاین مقدار ۲۵۸۰ کیلومتر راه اسفالتی درجه ۱ و ۲۸۰۰ کیلو متر راه شنی اصلی و ۴۸۰ کیلومتر راه شنی درجه ۲.

از مهمترین اقداماتی که درطول برنامه عمرانی دوم وزارت راه که سازمان برنامه نیز درآن سهم بسزائی برعهده داشت این بود‌که باتوجه به پیشرفت‌و توسعه ماشین درخدمت امور عمرانی کشور امرساختمان و نگاهداری راهها بجای نیروی کارگر و بیل بدست بماشین سپرده‌شدو استفاده و بهره‌وری از ماشین آلات ساختمانی وراهسازی از قبیل انـواع گـریدر، بولدوزر، لودر، کمپرسور، غلطک و انواع کامیون و سایر ماشین های راه سازی روبه توسعه و افزایش گذارد.

مهمترین راههائی که در دوره برنامه دوم‌عمرانی کشور با استاندارد راه اصلی درجه ۱و باعرض‌کلی ۱۱ متر (۷متراسفالت گرم و چهارمترشانه های طرفین‌راه) در محور های مهم مملکت ساخته شده بشرح زیر است :

راه سرتاسری خرمشهر ـ بندرپهلوی

راه اصلی خرمشهر ـ بندر پهلوی به طول کلی ۱۱۵۳ کیلو متر یکی از راه های مواصلاتی مهم کشور می‌باشد که‌از نظر اقتصادی دارای ارزش زیادی بوده‌و ومشابه راه‌آهن سرتاسری جنوب کشور رابمرکز و شمال مرتبط می‌سازد.

درطرح ساختمان این راه مواصلاتی تمام‌نکات فنی‌جدید راهسازی‌از حیث‌مسیر، شعاع قوسها و شیب طولی و عرضی‌راه دقیقا مورد نظر قرارگرفته پل های‌مستحکم وعریض و تونل های طویل و متعدد ساخته شده واکنون قسمت اعظم صادرات و واردات کشور بابهره‌وری از این راه تامین می‌گردد.

راه تهران ـ آمل (هراز)

دره هراز که‌یکی از معابر کوهستانی ارتباط پایتخت به سواحل سرسبز دریای مازندران میباشد از دوران باستان مورد توجه بوده است.

برای اولین بار در دوره سلطنت‌سلسله صفویه و به‌امر شاه عباس کبیر قسمت هائی از این معبر باستانی ساخته شد

ساختمان اساسی این راه در دوران سلطنت اعلیحضرت رضا شاه کبیر و به‌امر آن رادمرد بـزرگ ابتدا از دوراهـی رودهن به‌آبعلی و از آنجا بـه‌آبگـرم لاریجان و سپس تاآمل شروع گردید. مقدار زیادی از مسیر این راه وابنیه‌فنی آن مانند تونل ها و پل های بزرگ‌ساخته شد ولی متاسفانه وقایع‌شوم‌سوم شهریور ادامه این‌کار بزرگ را متوقف ساخت.

چون اتمام ساختمان اساسی این‌راه مورد توجه اعلیحضرت‌شاهنشاه آریامهر بود، کار ادامه و ساختمان آن دربرنامه دوم گنجانده شد و عملیات آن بارعایت جدید ترین اسلوب فنی‌وراهسازی شروع گردید ودرتیرماه سال ۱۳۴۲ راه مزبور بدست مبارک اعلیحضرت شاهنشاه‌آریامهر افتتاح شد.

طول این راه ابتدا از سه راهـی رودهن ـ دماوند ـ آبعلی تا شهر آمل ۱۷۲ کیلومتر است.

در این راه کوهستانی ۱۳ پل که‌طول آنها بین ۱۰ تا ۴۰ مترو ۱۴ تونل بطول ۵ره کیلومتر ساخته شده است.

راه خسروی ـ همدان

این راه که از نظر اقتصادی حائز اهمیت فراوان می‌باشد، ازطریق‌خسروی کشور ایران را بعراق مرتبط می‌سازد و طول آن برابر ۳۷۲ کیلو متر است.

راه شاه‌آباد ـ ملاوی

راه اسفالته شاه آباد ـ ملاوی ارتباط استان های غربی و شمال غربی کشور را به‌استان خوزستان تامین می‌نماید و طول آن ۱۶۰ کیلو متر است.

راه اسفالته اهواز ـ سربندر

این راه بمنظور ایجاد ارتباط‌کوتاه و مستقیم بین بنادر ماه شهر و شاهپور با اهواز ایجاد گردیده و طول آن ۱۶۰ کیلو متر است.

سایر راههائی که در طول برنامه‌هفت ساله دوم تـوسط وزارت راه اقدام بساختمان و اسفالت آنها شده است بشرح زیر میباشد.

۱ـ آذرشهر ـ تبریز بطول ۲۰ کیلومتر.
۲ـ رضائیه‌سرو بطول ۵۰ کیلومتر
۳ـ راه‌آرامگاه و ورامین بطول۱۵۰ کیلو متر
۴ـ نوسازی و اسفالت راه تهران، قزوین بطول ۱۵۰ کیلو متر
۵ـ نوسازی و اسفالت راه خرمشهر، آبادان بطول ۲۳ کیلو متر
۶ـ نوسازی و اسفالت راه کـرج، چالوس بطول ۱۵۷ کیلومتر
۷ـ اسفالت راه‌تهران، ساوه، اصفهان بطول ۴۲۵ کیلو متر

جمع ۹۷۵ کیلو متر بقیه در صفحه ۱۵

نیم قرن طلائی، نیم قرن سرشار از سازندگی، نیم قرن شوکت و برکت
شاهنشاهی دودمان پهلوی
را با سربلندی و غرور گرامی میداریم
و آغاز شکوهمند آئین ملی بزرگداشت پنجاهمین سال سلطنت پرافتخار سلسله پهلوی را به
پیشگاه شاهنشاه آریامهر
وفرد فرد ملت شریف ایران تهنیت میگوید
مهندسین مشاور گید

آغاز سال ۲۵۳۵ شاهنشاهی
سال تجلی شکوه و عظمت و بزرگی و افتخار ملت ایران در پرتو نیم قرن سلطنت پرشکوه و برکت
سلسلهٔ پهلوی
را به پیشگاه رهبر عالیقدر و خردمند
شاهنشاه آریامهر
تبریک عرض مینماید
شرکت ساختمانی بنادر

نیم قرن طلائی، نیم قرن سرشار از سازندگی، نیم قرن شوکت و برکت
شاهنشاهی دودمان پهلوی
را با سربلندی و غرور گرامی میداریم
و آغاز شکوهمند آئین ملی بزرگداشت پنجاهمین سال سلطنت پرافتخار سلسله پهلوی را به
پیشگاه شاهنشاه آریامهر
وفرد فرد ملت شریف ایران تهنیت میگوید
شرکت اختر ماشین

صفحات ویژه
راه و راهسازی در دوران سلطنت پهلوی

کلیه راههای اصلی ایران اسفالت شده و این برنامه همچنان ادامه دارد

یکی از شکوفائی عصر شاهنشاهی پهلوی طرحهای احداث جاده‌های جدید در سطح کشور است که از سوی وزارت راه و ترابری با دقت وسرعت چشمگیری اجرا گردیده و نیز باتلاش بی وقفه ادامه دارد . اکنون کلیه راههای اصلی ایران اسفالت شده واین برنامه همچنان ادامه دارد .

راهسازی در دوران انقلاب

برنامه های پنج ساله سوم و چهارم عمرانی کشور از مهر ماه ۱۳۴۱ با اعتبارات هنگفت و قابل توجهی که برای امور عمرانی پیش‌بینی شده بود شروع گردید . در دوره پنج ساله برنامه سوم که در سال ۱۳۴۶ پایان پذیرفت اعتباری معادل دویست و سی میلیارد ریال بمنظور اجرای امور عمرانی در سطح کشور اختصاص یافت و با نتایج بسیار سودمندی که از اجرای این برنامه حاصل گردید در واقع از موفق ترین برنامه های کشور محسوب می‌گردد .

از خصوصیات بارز این برنامه مقارن بودن آن با آغاز انقلاب سفید ایران بود که در ششم بهمن ماه ۱۳۴۱ اصول آن از طرف شاهنشاه آریامهر رهبر خردمند ایران اعلام و پس از تصویب ملی بمرحله اجرا و عمل گذارده شد. انقلاب سفید شاه و ملت در حقیقت ودور از هرگونه گزافه‌گوئی درکشور ایران پدیده‌ای بود که بیکباره در تمام شئون کشور تحولی عمیق و ریشه‌دار ببار آورد. یکی از آثار بارز این انقلاب کوششی تلاشی‌پود که همه‌سازمانهای کشور برای به ثمر رساندن هرچه بیشتر اصول انقلاب آغاز نمودند.

وزارت راه نیز در مسیر این جهش و کوشش پابپای سایر سازمانهای کشور باکوششی خستگی ناپذیر در راه تحقق اصول انقلاب بگسترش وسیع ساختمان شبکه راههای کشور همت گماشت.

کارهای راهسازی مهمی که در برنامه پنج ساله عمرانی سوم توسط وزارت راه و با استفاده از اعتبارات سازمان برنامه بمرحله اجرا و عمل گذارده شد بطور کلی عبارت بود از ساختمان ۵۳۰۰ کیلو متر راه اصلی اسفالته و ۱۸۰۰ کیلو متر راه شنی درجه ۱ . این رقم چه از لحاظ مقدار عملیات انجام شده و چه از لحاظ مبلغ اعتباراتی که بمصرف رسیده تا آن موقع در

بقیه از صفحه ۱۴

راههای شنی درجه ۱

۱ـ کرمانشاه ـ سقز بطول ۳۰۵ کیلو متر
۲ـ دیواندره ـ بیجار بطول ۵۵ کیلو متر
۳ـ بیجار ـ زنجان بطول ۱۴۶ کیلو متر
۴ـ قم ـ کاشان بطول ۱۰۰ کیلومتر
۵ـ مینودشت ـ بجنورد ـ قوچان بطول ۳۶۸ کیلو متر
۶ـ راههای اطراف فسا بطول ۳۲۵ کیلو متر
۷ـ دارزین ـ جیرفت بطول ۱۰۰ کیلومتر
۸ـ آذرشهر ـ میاندوآب بطول ۱۱۰ کیلو متر
۹ـ شهرکرد ـ اصفهان بطول ۱۱۴ کیلو متر
۱۰ـ شیراز ـ دوگنبدان ـ رامشیر بطول ۳۳۷ کیلو متر
۱۱ـ تبریز ـ اهر بطول ۱۰۲ کیلومتر
۱۲ـ اردبیل ـ فیروزآباد بطول ۸۷ کیلو متر
۱۳ـ ساوه ـ همدان بطول ۱۴۴ کیلو متر
۱۴ـ ازنا ـ اصفهان بطول ۲۱۶ کیلو متر

جمع ۲۵۰۹ کیلو متر

علاوه برراههای ساخته شده مذکور در بالا در طول برنامه دوم عمرانی کشور راههای فرعی دیگر بین شهرها و مراکز استانها ساخته شده که جمع کل راههای ساخته شده در این برنامه بالغ بر ۵۸۶۰ کیلومتر میشود.

پنجاه سال شوکت و برکت و افتخار و غرور در سایه عصر شاهنشاهی
سلسله پهلوی
برملت شریف ایران فرخنده باد
شرکت راه سازی و ساختمانی پرچم

آغاز سال ۲۵۳۵ شاهنشاهی
سال تجلی شکوه و عظمت و بزرگی و افتخار ملت ایران در پرتو نیم قرن سلطنت پرشکوه و برکت سلسلهٔ پهلوی
را به پیشگاه رهبر عالیقدر و خردمند
شاهنشاه آریامهر
تبریک عرض مینماید
هیئت مدیره شرکت ساختمانی مهندسان پلی تکنیک

لحظه های پرغرور و شکوه
سال ۲۵۳۵ شاهنشاهی
سال برگزاری آئین ملی بزرگداشت پنجاهمین سال سلطنت
سلسله پهلوی
نمایشگر شورانگیزترین احساسات ملی و میهنی ملت ایران را که با افتخار در سینهٔ تاریخ کهنسال ایران زمین جاودانه ثبت خواهد شد به پیشگاه مبارک
شاهنشاه آریامهر
تهنیت عرض مینمائیم
گروه مهندسان مشاور آبکاو

صفحات ویژه راه‌وراهسازی در دوران سلطنت پهلوی

در دهه اول انقلاب، در توسعه و ساختمان راهها، گامهای بلند و مؤثری برداشته شد

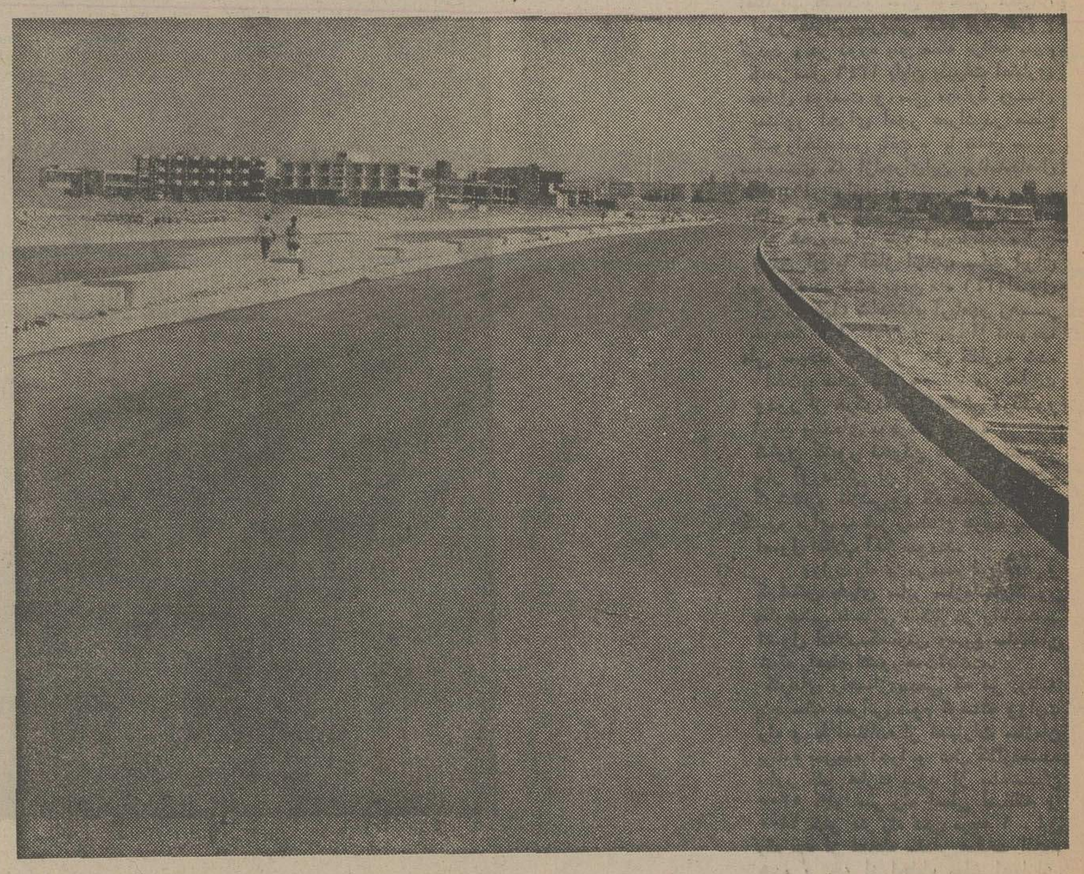

امروز کشور ما از وجود راه‌ها و شاهراه های اسفالت شده و مجهز بوفور برخوردار است. این راه ها بمنزله شرائین مملکت نقاط مختلف و کلیه شهر هاو استان ها را بیکدیگر متصل میسازد.

بقیه از صفحه ۱۵

وزارت راه بی‌سابقه بوده است .

بموازات ساختمان راههای اصلی و اسفالته درجه ۱ و با استاندارد بین‌المللی بشرحی که در بالا اشاره شد وزارت راه بمنظور حفظ و نگاهداری راهها بصورت مکانیزه و تامین کادر آزموده و تهیه وسائل فنی مورد نیاز اقدامات وسیعی را شروع نموده که اهم آنها عبارتند از:

تهیه ماشین آلات جدید

وزارت راه بمنظور تجهیز ادارات راه جهت نگاهداری و تامین عبور و مرور مرتب وسائط نقلیه عمومی در طول برنامه سوم عمرانی کشور با استفاده از اعتبارات موجود اقدام بخرید تعداد ۱۰۸۴ دستگاه ماشین آلات سبک و سنگین راهسازی و راهداری و برف روبی نمود که از این طریق قدرت و امکانات راهداری و راهسازی ادارات راه استان ها و شهرستانها بمیزان قابل توجهی افزایش یافت.

تاسیس و تجهیز کارگاهها

بمنظور تعمیر و مرمت ماشین آلات و آماده بودن مرتب این وسائل در سرویس ، وزارت راه در کلیه ادارات تابعه استانها و شهرستانها اقدام به ایجاد و تجهیز کارگاههای تعمیراتی نمود که با نصب دستگاههای مختلف از قبیل دستگاه های تراشکاری، نصب کوره‌های ریخته گری، دستگاههای میزان فرمان، وسائل شارژ باطری و وسایل ابزار آلات لازم، کارتعمیر و سرویس ماشین آلات را راسا انجام می‌دهند.

تربیت و آموزش کادر فنی متخصص

چون از مدتها قبل وجود تعدادی افراد متخصص برای امور نقشه برداری، تکنیسین راه و ساختمان، مکانیسین آزموده جهت تعمیرات ماشین آلات و افراد نظائر آن که خلاء موجود بین مهندسین و کارگران را پر نمایند احساس می‌شد . وزارت راه اقدام به تاسیس و افزایش کلاسهای آموزشی جهت افراد شاغل و جدیدالاستخدام نمود باین ترتیب در طول برنامه‌های سوم و چهارم تعداد قابل ملاحظه‌ای تکنیسین راه و ساختمان، نقشه بردار، مکانیسین و همچنین تعدادی افراد ورزیده و آموزش دیده برای هدایت و رانندگی ماشین آلات سنگین راهسازی و راهداری تربیت نمود که راسا بخدمت وزارت راه درآمدند.

همچنین باید متذکر گردید که احداث و بهره‌برداری از کارخانه روکش لاستیک ، تاسیس و ایجاد پاسگاههای توزین وسائط نقلیه در طول محورهای مهم ارتباطی کشور، خط کشی راههای اسفالته و بالاخره ایجاد کارخانه ساخت علائم راهنمائی در این دوره از برنامه پنج ساله عمرانی توسط وزارت راه بمرحله عمل و اجرا گذارده شد.

برنامه پنج‌ساله عمرانی چهارم کشور

برنامه پنجساله، چهارم کشور از سال ۱۳۴۷ شروع گردید. فعالیت های وزارت راه در طول این برنامه عمرانی در واقع ادامه و تکمیل برنامه‌ها و طرحهای پیش‌بینی شده در دوره برنامه پنج‌ساله سوم میباشد که کلا در کادر کارهای عمرانی و راهسازی وزارت راه در مدت ۱۰ سال انقلاب سفید قرار می‌گیرد.

قبل از سال ۱۳۴۱ و انقلاب سفید جمع راه های اسفالته کشور در حدود ۴۰۰۰ کیلومتر و طول راههای موجود کشور اعم از اسفالته، راه‌های شنی و خاکی در جه ۱ و ۲ جمعا بالغ بر ۳۴۰۰۰ کیلومتر می‌شد.

در دهه اول انقلاب وزارت راه همراه با رشد سریع کشور در کلیه امور عمرانی در توسعه و ساختمان راههای ارتباطی گامهای بلند و موثری برداشت و با کسب اعتبارات لازم و تجهیز ماشین آلات و تربیت کادر فنی در حدود ۳۵۰۰ کیلومتر راه اصلی با مشخصات بین‌المللی ساخته و برای بهره‌برداری آماده نمود و همچنین ۴۵۶۰ کیلومتر از راههای شنی موجود اسفالت گردید. بطوریکه در پایان دهه انقلاب طول راه های اسفالته کشور ۱۲ هزار کیلومتر و طول کل راههای اصلی و فرعی که مورد بهره‌برداری قرار گرفت برقم ۴۲ هزار کیلومتر بالغ می‌گردید.

در برنامه های اول و دوم عمرانی کشور هزینه راهسازی جمعا بالغ بر ۲۰٫۶۸۶ میلیارد ریال گردیده درحالی که جمع اعتبارات مربوط به هزینه‌های عمرانی پنج‌ساله سوم و چهارم در دوره دهه اول انقلاب حدود ۷۵ میلیارد ریال می‌باشد. بقیه در صفحه ۱۷

لحظه های پرغرور و شکوه
سال ۲۵۳۵ شاهنشاهی
سال برگزاری آئین ملی بزرگداشت پنجاهمین سال سلطنت
سلسله پهلوی
نمایشگر شورانگیزترین احساسات ملی و میهنی ملت ایران را که با افتخار در سینه تاریخ کهسال
ایران زمین جاودانه ثبت خواهد شد به پیشگاه مبارک
شاهنشاه آریامهر
تهنیت عرض مینمائیم
از طرف هیئت مدیره شرکت ساختمانی تادا - حسین سهیل

پنجاه سال شوکت و برکت و افتخار و غرور در سایه عصر شاهنشاهی
سلسله پهلوی
بر ملت شریف ایران فرخنده باد
شرکت سهامی اصغرزاده

پنجاه سال شوکت و برکت و افتخار و غرور در سایه عصر شاهنشاهی
سلسله پهلوی
بر ملت شریف ایران فرخنده باد
اینترناشنال هاوزینگ ایران
IHI
International Housing Iran

صفحات ویژه راه‌وراهسازی در دوران سلطنت پهلوی

ایران، دوقاره آسیاواروپا راازطریق راههای مواصلاتی متصل کرد

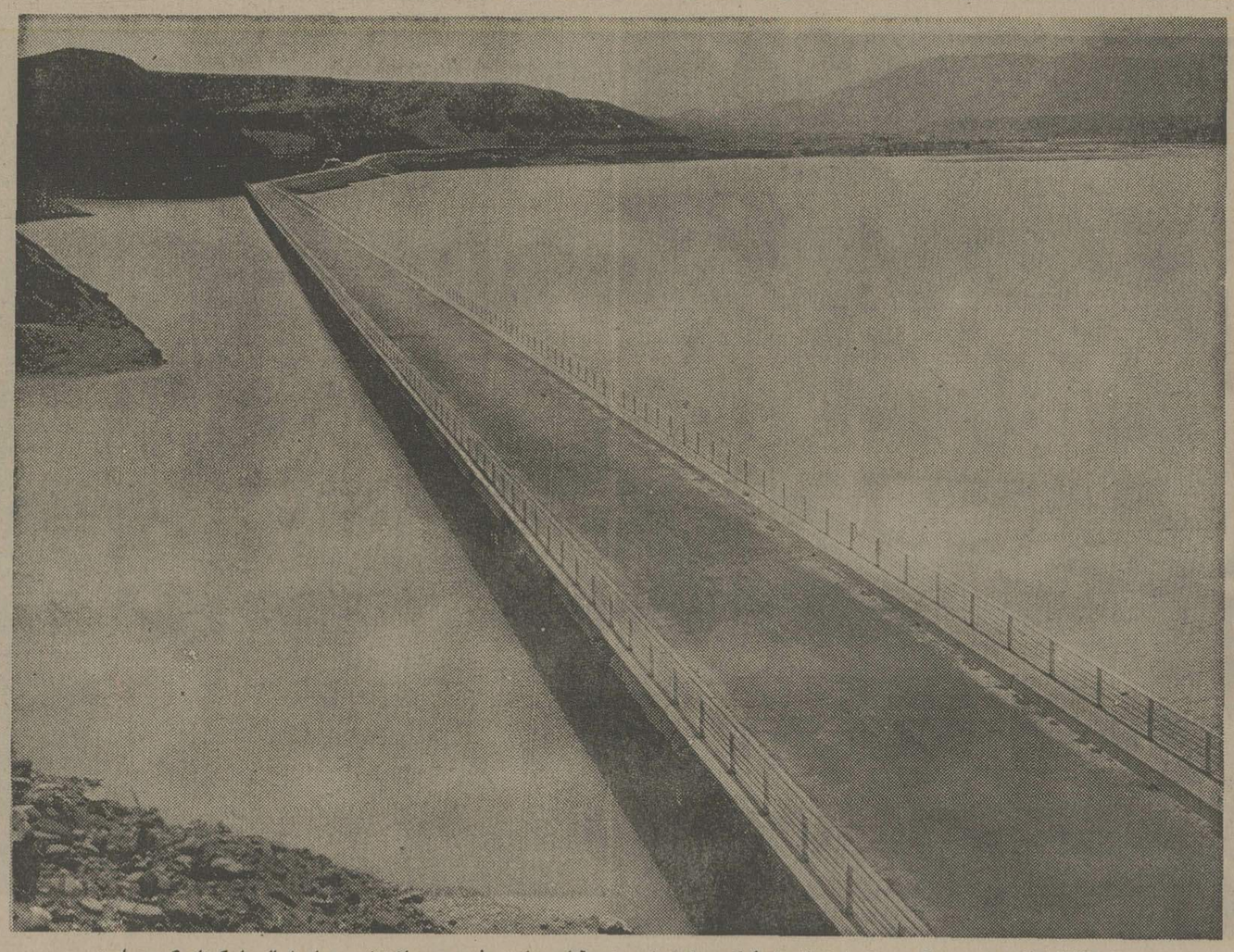

پل بالابالاطولانی ترین وبزرگترین پل‌جاده‌اسفالته ایران‌که‌در راه تهران ـ رشت،کنار دریاچه سفید رود ساخته‌شده وراه شمال را کوتاه کرده است

بقیه ازصفحه ۱۶

بطور خلاصه در طول برنامه های سوم و چهارم و دوره دهه انقلاب سفید وزارت راه اقدام بساختمان راه های زیر نموده است :

۱ـ ۲۵۸۰ کیلومتر راه اصلی درجه ۱.
۲ـ ۹۶۳۷ کیلومتر راه فرعی درجه ۱ و ۲ .

۳ـ ساختمان چندین دهانه پل بزرگ در محور های مختلف ازقبیل پل کارون ، پل موند ، پل دزفول ، پل زاینده رود .

٤ـ ساختمان ـ تعریض و روکش اسفالت در محور های مختلف ازراه های اصلی و فرعی کشور .

فعالیتهای وزارت راه درسالهای ۵۱ـ ۵۲ـ ۵۳

از مطالب مندرج در مورد فعالیت های عمرانی و راهسازی وزارت راه در ده ساله اول انقلاب این نتیجه کلی و اساسی حاصل میشودکه‌وزارت راه همدوش با سایر سازمانهای‌عمرانی و اقتصادی کشور در توسعه و گسترش هرچه بیشتر شبکه راههای مواصلاتی کوشش چشمگیری داشته و بویژه از ابتدای برنامه سوم‌عمرانی با شروع ساختمان راههای فرعی که طول آنها از مرز دوازده‌هزارکیلومتر می‌گذرد در تامین ارتباط سهل و آسان روستانشینان کشور با مراکز مهم شهرستانها و در نتیجه رونق کشاورزی و صنعت و بهداشت این طبقه از هم‌میهنان مساعی کاملی مبذول داشته است .

بعبارت دیگر پیشرفتهای راهسازی کشور در دوران برنامه های عمرانی چهارگانه در مقایسه باراههای ساخته شده قبل از شروع برنامه های مذکور را باید چنین خلاصه نمود :

طول راههای اسفالته کشور که‌قبل از شروع برنامه های عمرانی‌چهارگانه از ۵۰۰۰ کیلومتر تجاوز نمی‌کرد با اجرای برنامه های وسیع راهسازی‌در دهه انقلاب ، طول راههای اسفالتی برقم ۱۲۰۰۰ کیلومتر بالغ گردید . باین ترتیب که کلیه راههای اصلی که پایتخت را بمرکز استانها و مرزهای کشور مرتبط می‌سازد از نعمت وجود راههای اساسی اسفالته با استاندارد بین‌المللی برخوردار گردید . دوقاره اروپا و آسیا از طریق شاهراههای مواصلاتی بیکدیگر متصل شد وازاین راه تسهیلات فراوانی در حمل ونقل‌داخلی وبین‌المللی فراهم آمد.

همزمان با این امر فعالیت همه جانبه‌ای درساختمان و اصلاح‌اساسی راههای استانی و اسفالت آنها نیز بعمل آمد و آنگاه راههای فرعی کشور نیز بتدریج با قشری ازروکش اسفالت مجهز شد بطوریکه در پایان سال ۱۳۵۱ طول کل راههای کشور بحدود ٤۸ هزار کیلومتر رسید .

در زیر جمع طرحهای راه سازی و ساختمانهای فنی که قراردادهای اجرائی آنها اکثرا در سالهای ۵۰ و ۵۱ و ۵۲ با پیمانکاران بامضاء رسیده و در طول سالهای ۵۱ و ۵۲ و ۵۳ عملیات اجرائی آنها خاتمه پذیرفته و مورد بهره برداری قرار گرفته است درمیگردد.

بقیه درصفحه ۱۸

آغاز سال ۲۵۳۵ شاهنشاهی

سال تجلی شکوه و عظمت و بزرگی و افتخار ملت ایران در پرتو نیم قرن سلطنت پرشکوه و برکت سلسلهٔ پهلوی

را به پیشگاه رهبر عالیقدر و خردمند

شاهنشاه آریامهر

تبریک عرض مینماید

شرکت ساختمانی اکروپل

صفحات ویژه

راه و راهسازی در دوران سلطنت پهلوی

در دوران پنجاه سال سلطنت پهلوی ۵۰ر۵۱ کیلومتر راه ساخته شده است

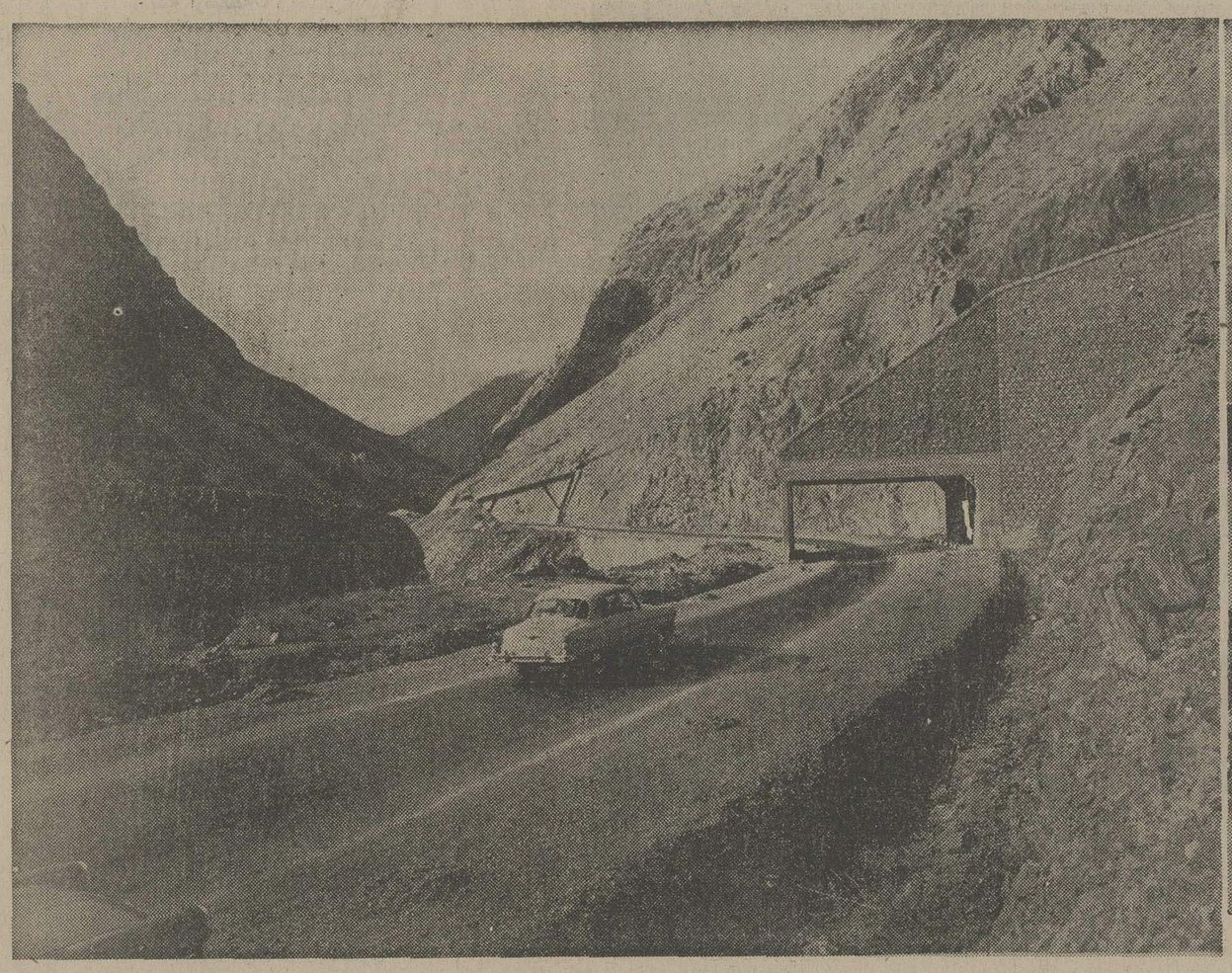

شکاف قلب کوهساران بمنظور احداث راه‌ها و ایجاد برقراری میان دوشهر که تاقبل ازدوران سلطنت سلسله پهلوی ازمحالات بودیکی از برنامه های ارزنده ومفید وزارت راه و ترابری بشمارمی رود. اکنون کلیه شهر های ایران باکوتاهترین فاصله بوسیله این قبیل راه‌ها بایکدیگر ارتباط دائمی دارند.

تحولات همه جانبه‌ای که در کلیه شئون مملکت پدیدار گشته امکان احداث راه‌های جدیدی را بمنظور تامین رفاه عمومی فراهم ساخته است. ازاینرو ،وزارت راه و ترابری با برخورداری از امکانات لازم باحداث راه‌های اصلی و فرعی در گوشه و کنار کشور مبادرت ورزیده که خوشبختانه اجرای این پروژه‌های عمرانی باموفقیت توام بوده است.

بقیه ازصفحه ۱۷

طرحهای اجرا شده در سالهای ۵۱ـ۵۲ـ ۵۳

فهرست طرحهای اجرا شده در طول سالهای ۵۱ ـ ۵۲ ـ ۵۳ که هم اکنون مورد بهره‌برداری میباشد بقرار زیر است:

استان مرکزی	۳۵۶
استان گیلان	۲۳ر۴۸۲
استان آذربایجان شرقی	۶۰ر۵۸۰
استان آذربایجان غربی	۳۷۵ر۵۶۱
استان کردستان	۱۱ر۱۸۱
استان کرمانشاهان	۲۱۵ر۶۰۲
مناطق غرب (ایلام، زنجان، همدان)	۲۲۱ر۴۹۱
استان خوزستان	۱۱
استان فارس و کهکیلویه	۱۴۴ر۹۰۰
استان ساحلی و جنوب	ـ
استان کرمان و یزد	۷۴۶ر۸۵۰
استان سیستان و بلوچستان	۶۷۱
استان خراسان	۶۲۳۴۵
استان مازندران و گرگان	۳۱۰ر۴۴۰
استان اصفهان	۳۵۹ر۵۳۰
جمع	۳۵۶۹ر۹۶۳

وزارت راه در طول سالهای ۵۱ تا ۵۳ تعداد ۸۳ طرح راهسازی ـ ۱۹ طرح پلسازی و ابنیه فنی با هزینه‌ای معادل ۱۵ میلیارد ریال بمرحله اجرا گذارده و طول راههای ساخته شده در این دوره ۳۵۷۰ کیلومتر میباشد.

تغییرات ودگرگونیهای بنیادی

باتوجه به توسعه‌وگسترش روز افزون فعالیت های عمرانی کشور و رشد قابل ملاحظه امور اقتصادی‌و ایجاد قطب های مختلف صنعتی‌وکشاورزی و بویژه‌افزایش سریع حجم مبادلات کالا و مسافر و ازدیاد چشمگیر صنعت توریسم که نتیجه کلیه‌این عوامل افزایش سابقه وسائط نقلیه سنگین وسبک در سطح کشور میباشد، قبل ازهر چیز احداث شبکه راههای مواصلاتی و خطوط ارتباطی و بخصوص ساختمان شاهراههای وسیع و باظرفیت کشش لازم را ایجاد می نماید.

وزارت راه و ترابری در اجرای این هدف و بمنظور هماهنگی با رشد سریع اقتصادی کشور ابتدا از نیمه دوم سال ۱۳۵۲ در سازمان وزارت راه تغییرات و دگرگونیهای بنیادی و اساسی وارد نمود و منجمله باتاسیس‌سازمان‌ویژه‌ای بنام‌شرکت ترابری زمینی (جاده‌ای)ـ نسبت بخرید و وارد نمودن تعداد قابل ملاحظه‌ای وسائط نقلیه سنگین در جهت تامین نیازمندی های روز افزون کشوردرامر حمل و نقل کالا های وارداتی و صادراتی اقدام نمود.

همچنین وزارت راه و ترابری بمنظور ساختمان و حفظ و نگاهداری راهها و جلوگیری از بسته شدن خطوط ارتباطی در زمستان اقدام به خرید و وارد نمودن تعداد لازم وسائط نقلیه وماشینهای راه سازی و برف روبی از انواع مختلف نمود.

وزارت راه و ترابری بمنظور توسعه هرچه بیشترشبکه راههای کشور و احداث و ایجادخطوط ارتباطی‌جدیدبویژه شاهراه هاو راههای اصلی بااستاندارد بین‌المللی با کسب اعتبارات‌قابل‌توجه اقدام به‌انعقاد ومبادله قرارداد های لازم جهت اجرای طرحهای مورد نظر با پیمانکاران داخلی و خارجی نموده است.

وزارت راه‌وترابری جمعا در سه سال ۵۱ ـ۵۲ـ۵۳ بعد ازپایان‌دهه انقلاب تعداد ۲۹۶ طرح راهسازی و ابنیه فنی با اعتباری معادل ۸۶ میلیارد ریال دردست اقدام دارد که‌طول راههای مربوط به طرحهای مزبور بالغ بر ۱۱٫۹۱۱٫۹۶۶ کیلو متر می گردد.

علاوه‌برطرحهای مذکور در فوق در مدت سه سال مورد بحث وزارت راه و ترابری درزمینه‌کارهای ساختمانی وترمیم و مرمت راههای موجود و همچنین روکش اسفالت راههای اصلی‌وفرعی در محور های‌مختلف کشور طرحهای اجرائی بشرح زیر دردست اقدام دارد.

۱ـ تعداد ۴۷ طرح مربوط به عملیات‌پل سازی ، ابنیه فنی و کارهای حفاظتی و ساختمان وراهدارخانه‌ها،باهزینه‌ای معادل ۱٫۷۸۶٫۳۶۳٫۳۴۱ ریال.

۲ـ تعداد ۴۰ طرح مربوط به ترمیم ویا روکش اسفالت راههای اصلی و فرعی‌در سطح کشور بطول ۶۵۴۱٫۴۷۵ کیلو متر وباهزینه‌ای معادل ۸٫۱۶۴٫۵۷۲٫۶۶۱ ریال.

همچنین از عملیات راهسازی باقیمانده سالهای قبل حدود ۳۲۰۰ کیلو متر در دست اقدام بوده که هزینه اتمام آن بالغ بر ۵٫۲۰۰٫۰۰۰٫۰۰۰ ریال میباشد.

بطور کلی باتوجه بمراتب فوق جمع کل راههای کشور که در پایان سال ۱۳۵۳ مورد بهره‌برداری میباشد، اعم از راههای اصلی وفرعی واسفالته و شنی بحدود ۱۵٫۵۰۰کیلو متر و جمع راههای دردست اقدام برقم ۱۵٫۰۰۰ کیلو متر بالغ می گردد که‌روی هم جمع کل طول راههای کشور پس‌ازخاتمه طرحهای در دست‌اقدام به ۶۷٫۰۰۰ کیلو متر خواهد رسید.

از مقایسه طول راههای کشور در آغاز سلطنت پرافتخارسلسله‌پهلوی که‌فقط بحدود ۴۰۰۰ کیلو متر میرسیده و باملاحظه رقم ۲۴٫۰۰۰ کیلومتر در سال ۱۳۲۰ وشروع سلطنت اعلیحضرت شاهنشاه آریامهر و بالاخره طول کل راههای مملکت در پایان پنجاه سال سلطنت سلسله پهلوی که به ۵۱٫۵۰۰ کیلو متر که باخاتمه یافتن طرح های دست اقدام به ۶۷٫۰۰۰ کیلو متر بالغ می گردد،این نتیجه کلی و اساسی حاصل میشود که قسمت اعظم فعالیت های عمرانی و راهسازی‌در کشور پهناور ایران در دوره سلطنت شاهنشاه آریامهر بویژه در طول برنامه های عمرانی ۷ ساله و ۵ ساله کشور بخصوص در ده ساله اول انقلاب سفید شاه و ملت‌و پس از آن‌بمرحله اجرا درآمده است.

همچنین ازذکراین نکته نیز ناگزیر است که عملیات راه سازی و ساختمان و احداث شبکه ارتباطی و مواصلاتی کشور دراین دوره از سلطنت شاهنشاه آریامهر ازنظر کیفی ویژگیهای خاصی داشته و ازآخرین پدیده های‌فنی‌و مهندسی در سطح‌استاندارد ها ومعیار های جهانی بهره‌مند بوده‌است.

تبریک بایران بمناسبت پنجاهمین سالگرد سلطنت خاندان پهلوی

با جهان سخن گفتن

بازرگانی بین‌المللی، کاری است که ما آن را با هیچ شغل دیگری سودا نخواهیم کرد. فرصتهایی که این کار به ما میدهد شگفت‌اور است: فرصت سخن گفتن با جهان. ما بعلاوه کارهای مهمی انجام میدهیم که به رشد سخن گفتن با جهان کمک خواهد کرد. افق وظایفی که ما بر عهده داریم از مفهوم متعارف واژه «تجارت» فراتر میرود. فراتر از خریدن و فروختن. نی‌چی‌من برنامه میریزد و سازمان میدهد. سرمایه گزاری میکند و توسعه می بخشد. ما ایفای این نقش را هر جا که فضائی و فرصتی در برنامه های رشد یک بازرگان و یا صاحب صنعت برای جذب یاری خبرگی هایمان وجود داشته باشد ایفا میکنیم. رسالت ما معارضه پرشوری است که بسیاری از گونه های متفاوت فعالیت و تجارت را در بر میگیرد. ما خود را وقف چنین رسالتی کرده‌ایم.

سازمان دهنده فعالیتهای صنعتی و بازرگانی در مقیاس جهانی

Nichimen Co., (Iran) Ltd.

عباس آباد ـ خیابان پاکستان ـ کوچه دوم پلاک ۲۲ طبقه ۴و۵ تهران، صندوق پستی ۲۱۲۸ـ ایران

Nichimen

توکیو ـ صندوق پستی ۱۱۳۶ـ توکیو ۹۱ـ۱۰۰، ژاپن ازاکا ـ صندوق پستی ۱۸.

شبکه جهانی: بیروت ـ کویت ـ جده ـ بغداد ـ قاهره ـ کراچی ـ بمبئی ـ بانوک ـ سنگاپور ـ هنگ کنگ ـ سیدنی ـ تیویورک ـ دالاس ـ مونترال ـ پاناما ـ سائوپولو ـ بوئنوس ایرس ـ لندن ـ هامبورگ ـ پاریس ـ میلان ـ مسکو ـ نایروبی ـ لاگوس ـ و ۵۸ دفتر نمایندگی دیگر در شهرهای مهم جهان.

صفحات ویژه راه‌وراهسازی در دوران سلطنت پهلوی

ایران ـ کامپساکس
مهندسین ـ مشاور، مهندسین معمار و کارشناسان اقتصادی

۴۰ سال همکاری «ایران کامپساکس» در جهت نوسازی و عمران

ایران ـ کامپساکس

پاسدار سرمایه‌ها و راهنمای واحدهای تولیدی

برجسته‌ترین متخصصان بین‌المللی در رشته‌های اقتصاد، صنعت، معماری با شرکت مهندسین مشاور «ایران کامپساکس» همکاری مداوم دارند

مدرن‌ترین دستگاه‌های کامپیوتری، عکسبرداری‌های هوائی، نقشه‌برداری به‌شیوه «گرامتری» و دهها وسیله فنی جدید بر دقت انجام طرحهای ایران کامپساکس می‌افزاید

برنامه‌های اجرائی و طرحهای فنی و عمرانی به‌نظارت دقیق و همه‌جانبه‌ای از مرحله نخست تا پایان نیاز دارد که انجام ان جز با مشاوره و راهنمائی آگاهانه متخصصان کارآزموده و سازمان های منسجل و مدیریت صحیح امدان‌پذیر نیست.

ماهیت طرحهای صنعتی هرچند دریک‌میزان خاص تعیین‌کننده چگونگی پیشرفت و نحوه‌تحقق آن بشمار می‌آید ولی آنچه تنظیم موفقیت‌آمیز برنامه‌های عمرانی و تولیدی را تامین می‌کند حدود آگاهی ناظران و شیوه‌های ابتکاری کارشناسان در این زمینه است.

سیر تکاملی برنامه‌های اجرائی از مرحله ابتدائی تا بررسی‌های‌گسترده وطراحی وگذاردن مناقصه و نظارت بر حسن‌انجام امور و انتخاب مصالح ممتاز و موردنظر لزوم سازمان نظارت کننده‌ای را تاکید می‌کند و تجربه نشان داده‌است که انخاذ با این روش سرمایه اصلی و نیروی انسانی و زمان از لطمه‌های احتمالی همواره در امان می‌ماند و کاربرد و میزان بازدهی را تا حد قابل‌توجهی افزایش میدهد.

سیاست دقیق اقتصادی و آینده‌نگرانه‌مهندسین مشاور که با توجه به شرایط بازار کار و ایجاد تعادل ارزش کالا و حداکثر بهره‌مندی از امکانات انجام میگیرد گذشته از منافع و سودی که‌نصیب سرمایه‌گذاران می‌کند آنان را ازمواجه بامشکلات ناشی از نوسان‌ها و اتلاف‌زمان و نیروی‌انسانی نیز مصون نگهمیدارد و بگفته دیگر پاسدارانی هشیار با شیوه‌هائی خردمندانه و تجربی درحفظ سرمایه و ارائه طرح با بهترین کیفیت می‌کوشند.

سازمان‌های مهندسین مشاور که در حقیقت‌اجرای طرح‌ها را در مناسبترین شکل موجود و با حداقل هزینه ممکن تعهد می‌کنند از سوی دیگر ضامن و عامل اطمینان‌بخشی برای صاحبان برنامه نیز بشمار می‌ایند و اعتبار مهندسان‌مشاور در تسهیل امور و جذب امکانات بیشتر نیز نقش حائز اهمیتی را ایفا می‌کند وشرکت‌های مقاطعه کننده و کمپانیهای بزرگ جهانی بدستیاری و استفاده از تجربه و کارآئی این گروه‌می‌توانند بر حیثیت و پشتوانه خود در سطح بین‌المللی بیفزایند.

وام‌های صنعتی

اگرواحدهای وام دهنده نظیر بانکهای بین‌المللی هنگام عقد قراردادبرای سپردن وجه به شرکت‌های تولیدی هرگزاین اصل مهم را ازخاطر دور نمیدارند و ضمن طرح مسائل مختلف‌اهمیت و اعتبار مهندسان مشاور را بعنوان یک عامل مهم تلقی می‌کنند زیرا تا بانکهای بین‌المللی و بنیادهای یاری‌کننده طرحهای عمرانی وصنعتی‌از نحوه مخارج وام خود اطمینان نیابند باانعقاد معاهده‌ها توافق نمی‌کنند و بینش واقعی اقتصاد نو و ضابطه‌های جدید فرهنگ ملی‌ا نیز این نکته را تائید می‌کند و سرمایه‌گذار در وهله اول تا به صلاحیت ناظرین اعتماد نداشته‌باشد خو اماخواه قادر نیست میلیونها دلار را دراختیار سازمانی بگذارد.

همکاری سازمان‌های مهندسین مشاور و توانائیهای این گروه از عوامل موفقیت شرکت های تولیدی‌است‌که «ایران ـ کامپساکس» باتجربه درازمدت خود از جمله معتبرترین این واحدها محسوب میشود که مقاله زیر باختصار به نمونه هائی از آن می‌پردازد.

هدف‌نهائی مهندسین مشاور «ایران‌کامپساکس» از بررسی این نکات صرفنظر از ترسیم چشم‌انداز آینده و یادآوری فعالیت‌های سالهای‌پیشین‌بخاطر تفاهم بیشتر و ارزیابی خدمات وسیعی است که این سازمان طی دوران حیات پرثمر خود میباشد و امیدوار است با ارائه تصویری از سیمای مشخص یک واحد مهندسین مشاور موفق شود نقشی را که در نوسازی و انجام خدمات عمرانی ایران بعهده داشته است بنمایاند.

شرکت سهامی «ایران ـ کامپساکس» بعنوان یک سازمان «مهندسین مشاور و خدمات فنی» در ۱۶ خرداد ۱۳۴۹ تاسیس شد.

این شرکت با سرمایه مشترک موسسات خصوصی ایران و دانمارک و بطریقه سهام بنیادگذاری شده است که بخش اصلی سهام ان دراختیار ایرانیان است.

خدمات «ایران ـ کامپساکس» در زمینه‌های مختلف و حوزه وسیعی از فعالیت‌های تولید و مشاوره و نظارت طرحهای صنعتی و رفاهی گسترده است که هرکدام عاملی برای افزایش اعتبار و کسب اعتماد در طول ۴۰ سال گذشته بوده است و در محافل اقتصادی و تولیدی بعنوان یک سازمان موفق و باتجربه از شهرت فوق‌العاده‌ای برخوردار می‌باشد.

برنامه‌ریزی همه‌جانبه «ایران ـ کامپساکس» و مشارکت آن در طرحهای گوناگون صرفنظراز نمایش امکانات وسیع این شرکت در همکاری با واحدهای تولیدی نمایانگر اعتمادی است که جامعه اقتصادی ایران برای این سازمان قائل است.

تجربه ویژه و آزمون موفقیت‌آمیزی که «ایران کامپساکس» در قلمرو حمل‌ونقل و ایجاد وسائل ارتباطی طی ۴۰ سال باهمکاری «کامپساکس» دانمارک‌اندوخته است‌ازمراحل‌درخشان تلاشهای یک سازمان صاحب هدف‌و برخورداراز مدیریت استثنائی است که موفقیت‌های کنونی و آینده رانیز تضمین می‌کند.

فقط در سالهای نزدیک یعنی زمانی که ازیک دهه تجاوز نمی‌کند اجرای قراردادهای مختلفی در زمینه حمل ونقل به «ایران‌کامپساکس» وگذار شده‌که بیش از پیش نمایشگر مهارت‌ها و توانائی وقدمت سازندگی این شرکت بشمار می‌آیدباین ترتیب که‌فعالیت های «ایران کامپساکس» در همین محدوده شامل‌کلیه مراحل از بررسی‌های مقدماتی وتهیه طرحها تامطالعه امکانات اجرائی ومهندسی نهائی و نظارت بر عملیات ساختمانی وبهره‌برداری بوسیله دوربین‌های دقیق «گرانری»، عکس‌برداری هوائی وخدمات کامپیوتری و دستگاه های شمارگر که همچنان تعداد آن‌روبه‌افزایش‌است سرعت و بهبود کیفیت طرحها و همچنین دقت و کفایت وصرفه‌جوئی‌رادر برنامه‌هاخود تضمین می‌کند.

برخورداری از امتیاز دیگری یعنی امکان‌همکاری با برجسته‌ترین متخصصان اسکاندیناوی که دارای تجربه و آگاهی‌های فوق‌العاده علمی‌در سطح‌بین‌المللی هستند و همچنین استفاده از تکنیسین‌ها وکارشناسان اقتصادی جهان «ایران کامپساکس» را قادر میسازد هنگام عرضه خدمات مشورتی وپذیرفتن تعهداتش شایسته‌ترین کیفیت وممتازترین امکانات را درخدمت طرحهای مورد نظر بگذارد.

سهام سرمایه‌ای شرکت «ایران ـ کامپساکس» هم‌اکنون بالغ بر ۱۲ میلیون است و صرفنظر از مساعی و کوشش دهها همکار پیمانی از میان برگزیده‌ترین متخصصان ۱۲۰ کارشناس اقتصادی، مشاور صنعتی بااین واحد همکاری دائمی‌دارند.

مدیران عامل «ایران ـ کامپساکس»

● آقای ـ فرخ‌پناه ـ ایزدی (متولد ۱۳۰۵) ـ اقتصاددان. در ۱۹۴۹ از کالج «آلما» ـ میشیگان (ایالات‌متحده امریکا) در رشته مدیریت و بازرگانی دیپلم بی.آو در ۱۹۵۲ از کالج ایالتی سانفرانسیسکو (کالیفرنیا) در رشته اقتصاد به دریافت ام. آ. نایل شده است.

بین ۱۹۵۳ تا ۱۹۵۴ معاونت مدیریت اداره‌آمار ایران را تحت برنامه اصل چهار برعهده داشته، از ۱۹۵۷ تا ۱۹۶۴ مدیر شرکت «کیم» و از ۱۹۶۵تا ۱۹۶۹ مدیر شرکت ساختمانی «پنافر» ـ در کالیفرنیا ـ آمریکا بوده است.

آقای فرخ‌پناه ـ ایزدی از تاریخ تاسیس ایران ـ کامپساکس در ۱۹۷۰ ـ مدیریت عامل این شرکت‌را برعهده گرفته است.

● آقای «اولف پلاخ»، ام.اس‌سی. (متولد ۱۹۳۱). مهندس ساختمان در ۱۹۵۴ فارغ‌التحصیل شده، از ۱۹۵۶ تا ۱۹۵۸ با مهندسین مشاور در دانمارک همکاری داشته، و در ۱۹۵۸ به کامپساکس پیوسته و در ایران مستقر شده است. از ۱۹۶۰ دستیار مدیریت طرح برای مطالعه امکانات اجرایی‌و طرح نهایی شاهراهها بوده است. در ۱۹۶۳ به‌سمت معاون فنی مدیر عامل منصوب شده، در ۱۹۶۶به کامپساکس در کینهاک انتقال یافته است.

در ۱۹۶۷ مسئولیت بررسی مقدماتی جاده‌سازی در کشور پرو از ۱۹۶۶ تا ۱۹۷۱ مسئولیت اصلی وی تصدی تمام کارهای هماهنگی میان دفاترکامپساکس در کینهاگ وتهران بوده است.

آقای اولف بلاخ از ۱۹۷۲ تاکنون یکی از مدیران عامل ایران ـ کامپساکس است. وی درکانون دانمارکی مهندسین ساختمان نیز عضویت دارد.

هیئت مدیره ـ هیئت مدیره دارای‌سه عضو است که دونفر از آنان را مدیران عامل مشترک فوق‌الذکر آقایان فرخ‌پناه ـ ایزدی و اولف بلاخ تشکیل‌میدهند.

سومین عضو هیئت مدیره که در عین حال رئیس هیئت مدیره نیز بشمار میرود، آقای: «سوئد استروپ»، ام. اس‌سی. (متولد ۱۹۲۳). مهندس ساختمان است. وی در ۱۹۴۷ فارغ‌التحصیل شده، از ۱۹۴۷ تا ۱۹۵۱ استادیار کرسی مهندسی بنادرو مکانیک خاک در دانشگاه فنی کپنهاگ بوده است.

در ۱۹۵۱ به کامپساکس پیوسته، یکسال در ترکیه در امور مهندسی بنادر کار کرده، از ۱۹۵۲ در دانمارک عهده وظایفی در برنامه‌ریزی وطراحی پروژه‌های داخلی و خارجی بوده است.

از ۱۹۶۱ تا ۱۹۶۴ مدیر فنی کامپساکس درایران بوده، در ۱۹۶۴ به معاونت مدیریت عامل‌کامپساکس منصوب شده و از ۱۹۶۸ تاکنون مدیر عامل آن‌است.

آقای استروپ دارای نشان شوالیه دانمارکی فالبروک است‌وردکانون دانمارکی‌مهندسین ساختمان عضویت دارد.

پنجاه سال شوکت و برکت و افتخار و غرور در سایهٔ عصر شاهنشاهی

سلسلهٔ پهلوی

بر ملّت شریف ایران فرخنده باد

شرکت سهامی ایران ـ کامپساکس

نیم قرن طلائی، نیم قرن سرشار از سازندگی، نیم قرن شوکت و برکت

شاهنشاهی دودمان پهلوی

را با سربلندی و غرور گرامی میداریم

و آغاز شکوهمند آئین ملی بزرگداشت پنجاهمین سال سلطنت پرافتخار سلسله پهلوی را به

پیشگاه شاهنشاه آریامهر

و فرد فرد ملت شریف ایران تهنیت میگوید

شرکت مهندسی و ساختمانی ایرا

صفحات ویژه

راه و راهسازی در دوران سلطنت پهلوی

۲۳ سال فعالیت شرکت ساختمانی «ایران راه»

و

۸۰ میلیون ریال سرمایه گذاری در جهت تدارک امکانات صنعتی

انعقاد قراردادی برای اجرای سه طرح جدید با شرکت ساختمانی ایران راه خوزستان

بخشی از فعالیت مشترک با واحدهای عمرانی دیگر است

با استفاده از یك روش صحیح، شرکت ساختمانی ایران راه موفق به پرورش و تربیت صدها کارگر ماهر، تکنیسین و استادکار ورزیده شده است

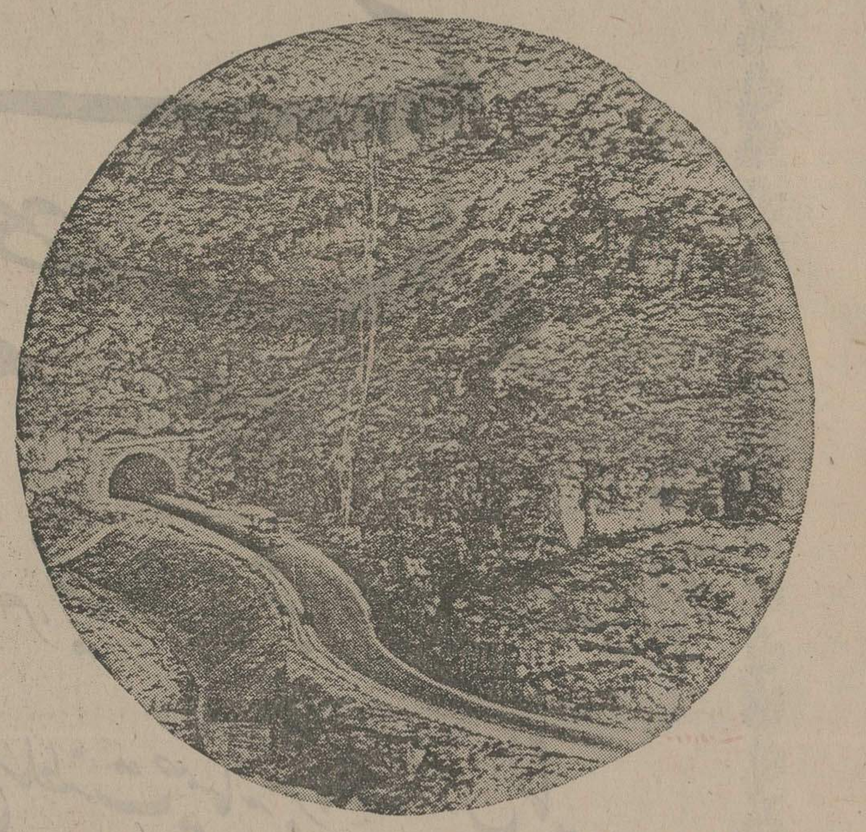

قسمتی ازشاهراه و تونلی که بوسیله شرکت ایران‌راه درشمال کشور (جاده تهران رشت) ساخته شده است

بهسازی و نوآفرینی محیط زیست وایجاد شرایط مناسب زندگی درجامعه های تازه صنعتی شده جهان سوم مرهون وسائل و تجهیزات تکنولوژی و کاربرد های فنی خاصی است که میتوان‌بازده واهنگبرنامه های عمرانی‌راتاحد شگفت‌آوری افزایش بخشیده و بیتین جزیا اتکاء به این امکانات پیشرفت های کنونی بهیچوجه‌میسر نبوده است .

درک این مسئله یعنی شیوه های صحیح بهره‌برداری ازادوات جدید صنعتی واستفاده از وسائل تکامل یافته صنعت جهانی ازتدابیر موثر و طرحهای موفقیت‌آمیزی بود که در ایران به بشتوانه ـ مدیریت دقیق و سرمایه‌گذاری متناسب ودر خور توجه ـ یاری‌بخش نهضت عمرانی و نوسازی شد .

ابزارهای مدرن

تغییر ابزارهای تولیدی و دگرگونی وسائل صنعتی در حقیقت آغاز تحول جامعه های نوساخته بشمار می آید زیرا برای‌حصول به هدفهای مطلوب وهم‌آهنگی با نیازهای دنیای امروز ادوات و وسائل پیشین نه تنها نمیتوانست طرحهای موردنظر را بمرحله‌اجرا بگذارد بلکه آهنگ پیشرفت را نیز دچار اختلال میکرد .

فرسودگی ابزار های سنتی و کاربردهای محدود ووسائل‌تولیدی گذشته بناچار از حاصل نیروی انسانی میکاست و سرمایه های اختصاصی در زمینه های صنعتی را از شربخشی کامل بازمیداشت ودر واقع قرن پرتکاپوی بیستم تحمل بارسنگین فشار سنت های بیهوده را نداشت و برای انسان هوشمند امروز و قدرت مردان کارآزموده و ورزیده‌ای که لزوم دگرگونی را بخوبی میشناخت و میدانست‌درچنین‌زمانی برای‌همگامی با چرخهای زمان پیمای تاریخ و برقراری پیوندبین‌جامعه‌ها ورواج‌ـ اقتصادی نو باید دل‌کوههارابشکند وکیلومترها بیابان را به خطوط ارتباطی تبدیل کند بیل و کلنگو یاهرمهای بجامانده از قرنهای پیشین جزبی اعتنائی به واقعیت‌ها و روی برتافتن از احکام تغییر ناپذیر جامعه مفهوم دیگری ندارد.

مرحله انتقالی

جامعه‌ای که برای پایان و اجرای تعهدات تاریخی خود پیوستن به صفوف دیگر ملت های پیشرو نیاز به بنای ساختمانهای متعدد و راهسازی هزاران کیلومتر وایجاد پل‌های عظیم وفرودگاههای وسیع داشت ناچار می بایستی امکانات تولیدی و شرایط فعالیت خود را نیز تغییر دهد و همسان ومتوازن بادیگر شئون در این جنبش ودگرگونی بنیادی ـ سهیم شود و بگفته دیگر دنیای‌نو و احتیاجات جهان‌معاصر به امکانات تازه و پدیده های ابتکاری متکی بود.

تجربه نیز این حقیقت را در اندک مدتی بثبوت رسانید که‌برای دسترسی به هدفها و بازآفرینی محیط زیست یعنی عبور ازمرحله انتقالی‌یک جامعه نیمه صنعتی به کشوری تولیدکننده و پیشرو بهره‌گیری‌ازمقدورات جدیدضروری است و نادیده انگاشتن این‌واقعیت جزتباهی سرمایه ملی، بی‌ثمر گذاردن نیروهای انسانی و در نهایت عدم امکان همراهی بانیاز های انکارناپذیر اجتماع نخواهد بود و بسیاری از ـ آرمانهای‌شریف وارزنده بدینگونه زائل میشود و جامعه را ازطی‌مراحل‌تکامل‌محروم میسازد .

بررسی تاریخ واحد های عمرانی و موسسات‌اجرائی درزمینه های‌تولید رامو ساختمان و دیگر خطوط ارتباطی در ایران نشان می دهد که فقط سرمایه گذاران و مدیرانی در انجام تعهدات خود توفیق یافته‌اند و توانسته‌اند با زمان همراهی کنندکه شرایط اجرائیشان رابانیازها منطبق‌سازند و پاسخگوی سرعت موردنظر و شتاب و حرکت اجتماعی کشور باشند.

روش موفقیت آمیز

۲۳ سال قبل شرکت ساختمانی ایران‌راه بابرخورداری از این‌بینش صنعتی یعنی تدارك وسائل‌درخور احتیاجات محیط توانست در بازار تولیدی ایران نقش اساسی‌وعمیقی را عهده‌دار شودو حجم قرارداد هاو افزایش سفارش ها مانع ازانجام مواد توافق شده نشود و حتی با سرعتی ستایش آمیز بر توسعه‌و گسترش امکانات خودبیافزاید.

آقای رضا کیوانی موسس و مدیر عامل شرکت‌ساختمانی ایران راه موفقیت های این واحد بزرك راهسازی و فراهم کننده خطوط ارتباطی و شبکه‌های نقل‌وانتقال را در گفتگوئی باخبرنگار ما چنین بیان داشت:

شرکت ساختمانی ایران راه‌از آغاز فعالیت خود به روشهای نو تکنولوژی و استفاده از وسائل مدرن توجه خاصی مبذول داشت و اجرای برنامه‌های این سازمان بر تکنیك مدرن وپیشرفته ترین تجهیزات مکانیزه استوارگردید.

هنگامی که طرحهای اجرائی و برنامه های‌شرکت‌ساختمانی ایران راه بمرحله تحقق درآمد شیوه های استفاده از ابزار های جدید صنعتی و پدیده های غول آسای تولیدی درایران اثری‌بچشم نمی‌خوردوعده‌ای هنوز تصور میکردند باوسائل ابتدائی قادرند از عهده انجام فعالیت های عظیم با ابعاد وسیع برآیند.

۸۰،۰۰۰،۰۰۰ ریال سرمایه گذاری

از همین‌رو شرکت ساختمانی ایران راه نخستین کوشش خود را مصروف تامین عوامل تعیین کننده کردو برای تدارك وسائل جدید صنایع کشور های توسعه یافته جهان با مراکز و پایگاه‌های تولید بزرك روابط‌مستمری رابرقرار ساخت که حاصل آن ورود ناوگان عظیمی ازآخرین تجهیزات ووسائل مدرن ساختمانی به حوزه عملیات تولیدی ایران‌بود.

آقای رضا کیوانی مدیر عامل و موسس شرکت ساختمانی ایران راه بدنبال این نکته افزود:

ارزیابی دقیق مسائل‌و شناخت صحیح بازار کار و یك سلسله مطالعات اصولی موجب شد که شرکت ساختمانی ایران راه با سرمایه گذاری عظیمی معادل ۸۰ میلیون ریال به تهیه و خریدمدرن ترین وسائل لازم درزمینه‌راهسازی وساختمان بپردازد و مجهز ترین بنیاد تولیدی رابرای انجام امور ارتباطی فراهم سازد.

مدیر عامل شرکت ساختمانی ایران راه آنگاه به عوامل دیگری که منجر به توسعه و کامیابیهای کنونی این واحد عظیم گردیده است اشاره کردو گفت :

فقدان وسائل تکنولوژی برتر کمبود نیرو های انسانی ورزیده‌را نیز همراه داشت‌و جامعه‌نوصنعتی ما از نظر همکاری متخصصان برجسته نیز با مشکل بظاهر حل‌نشدنی و پیچیده‌ای روبرو بود.

چنانکه می‌توان با اطمینان گفت در دهه‌های پیشین اکثر گردانندگان ـ پایگاههای‌تولیدی بااین کمبود مواجه بودند و گروههای صاحب اشتغال را کارگران فاقد مهارت‌های فنی و یا نیمه ماهر تشکیل‌میدادند. شرکت ساختمانی ایران راه، باتوجه به اصول یادشده در این‌مورد نیزروشی ابتکارآمیز وابداعی را برگزید و برای جبران نقص فقدان نیروهای انسانی ورزیده به پرورش متخصصان و تکنیسین‌های مختلف رشته‌های صنعتی مبادرت ورزید و موفق به آموزش ۵۰۰ متخصص و کارشناس امور راهسازی و ماشین‌های عملیاتی و فنون ساختمانی گردید که‌بدون‌تردید ازسرمایه‌های ارزنده ودرخور تامل جامعه‌صنعتی امروزایران بشمار می‌آید.

پرورش نیروی انسانی ماهر

با گزینش و انتخاب روش های موثر آموزشی پرورش استادکاران و کارگران ماهرو تکنیسین‌ها همچنان ادامه‌یافت و اکنون تعداد بیشماری از آنان در کارگاهها و اردوگاه های ساختمانی ایران بکار اشتغال دارند و از نیروهای باارزش تولیدی و صنعتی جامعه‌اند. مجموعه این‌عناصر یعنی بهره‌گیری از وسائل مجهزصنعتی وتجهیزات مدرن ومکانیزه و همکاری ورزیده ترین نیروی ماهر انسانی در سطوح مختلف موفقیت‌های چشمگیری را برای شرکت ساختمانی ایران راه درجهت انجام تعهدات عمرانی درپی آورد که از ان جمله باید از قرارداد احداث ۱۰۰ کیلومتر شاهراه در بخش کوهستانی جاده تهران ـ رشت نام برد که طبق برنامه پیش‌بینی شده در مدتی کمتر از ۳ سال به پایان رسید.

گذشته و آینده

همکاری ومشارکت «ایران راه» دربرنامه‌های تولیدی و عمرانی‌دیگرنیز فصل‌جداگانه‌ای از فعالیت‌های گسترده این شرکت است وهم‌اکنون‌علاوه برانجام تعهدات مستقیم خود روابط مشترکی برای اجرای چند طرح با موسسات دیگر نیز دارد که از آن میان باید سرمایه‌گذاری دوجانبه آنرا با شرکت‌ایران راه خوزستان یادآور شد .

براساس معاهده‌ای بین شرکت ایران راه و خوزستان که در اسفند ماه ۱۳۵۲ به امضاء رسید طرحهای سه‌گانه زیر را تا مرحله تحویل متعهد شده است :

- راه اصلی فیروزکوه ـ دماوند ـ زیرآب بطول ۲۰ کیلومتر .
- شاهراه‌تهران ـ قم‌بطول ۷۷ کیلومتر.
- خاکبرداری و تسطیح و محوطه‌سازی در معدن‌مس سرچشمه .

پاره‌ای دیگر از فعالیت‌های موفقیت‌آمیز شرکت ایران‌راه فهرست‌وار چنین است :

راهسازی

شاهراه تهران ـ اصفهان ۸۲ کیلومتر .
شاهراه اصفهان ـ ازنا ۱۵ کیلومتر .
شاهراه اصفهان ـ یزد ۱۵ کیلومتر .
شاهراه همدان ـ قزوین ۷۲ کیلومتر .
شاهراه قزوین ـ تهران ۱۸ کیلومتر .
شاهراه محمودآباد ـ علمده ۲۸ کیلومتر .
شاهراه ملاوی ـ اندیمشک ۳۰ کیلومتر .
شاهراه قزوین ـ رشت ۱۰۰ کیلومتر .
شاهراه شیراز ـ کارخانه سیمان شیراز ۱۲ کیلومتر.

خیابان سازی

شرکت ایران راه درشهر های قزوین ـ لاهیجان ـ شیراز ـ مرودشت، کاشان ، شهرضا، اصفهان، شهرصنعتی کرج، همدان ، رشت بیش از ۲۴۰۰۰۰۰ متر مربع خیابان‌و راههای شهری احداث کرده است .

احداث فرودگاه

★ فرودگاه کرمان و بنای ایستگاه مرکزی (ترمینال)
★ فرودگاه‌شیراز‌باساختمان ایستگاه مرکزی .
★ فرودگاه اهواز بانضمام ساختمان ایستگاه مرکزی.

پل‌ها

احداث پل فولادی دره حسینیه واقع در شاهراه خرم‌آباد ـ اندیمشک

امور ساختمانی

ایجاد مدرسه شهر کرمان

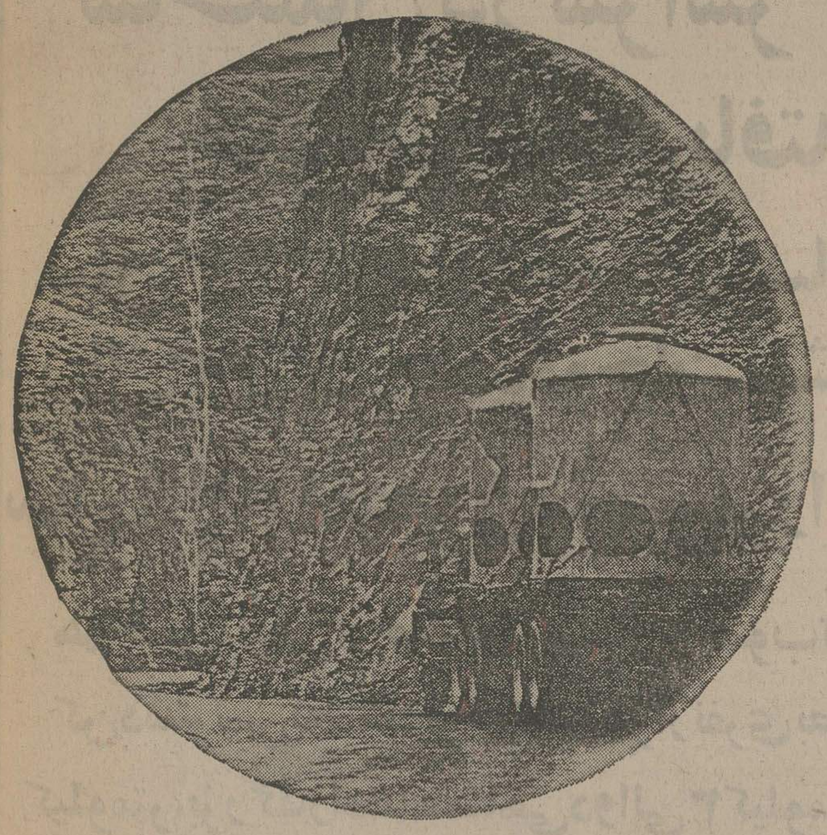

قسمتی از یک جاده نوسازکه بوسیله شرکت ایران‌راه ساخته شده است

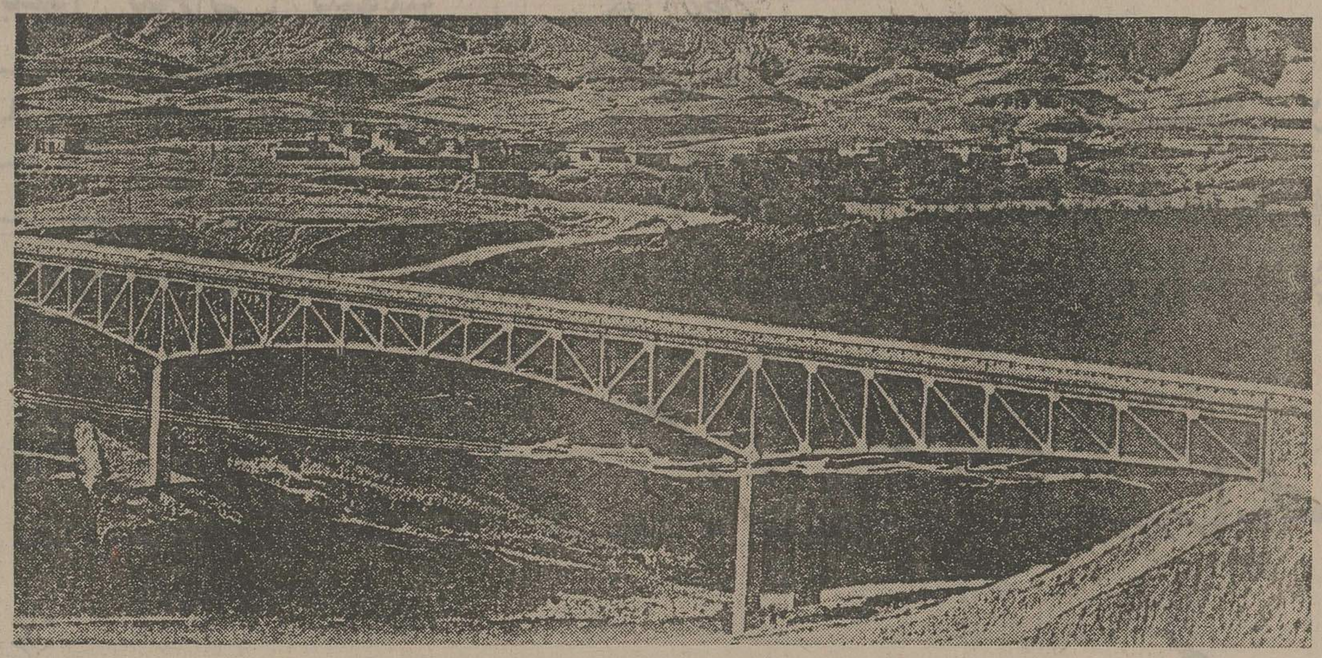

پل فولادی روی دره حسینیه با ارتفاع ۷۰ متر که پروژه ان توسط شرکت ایران‌راه اجرا گردیده است.

ساختمان ترمینال فرودگاه شیراز نمونه‌ای دیگر ازکارهائی است که شرکت ایران‌راه انجام داده است.

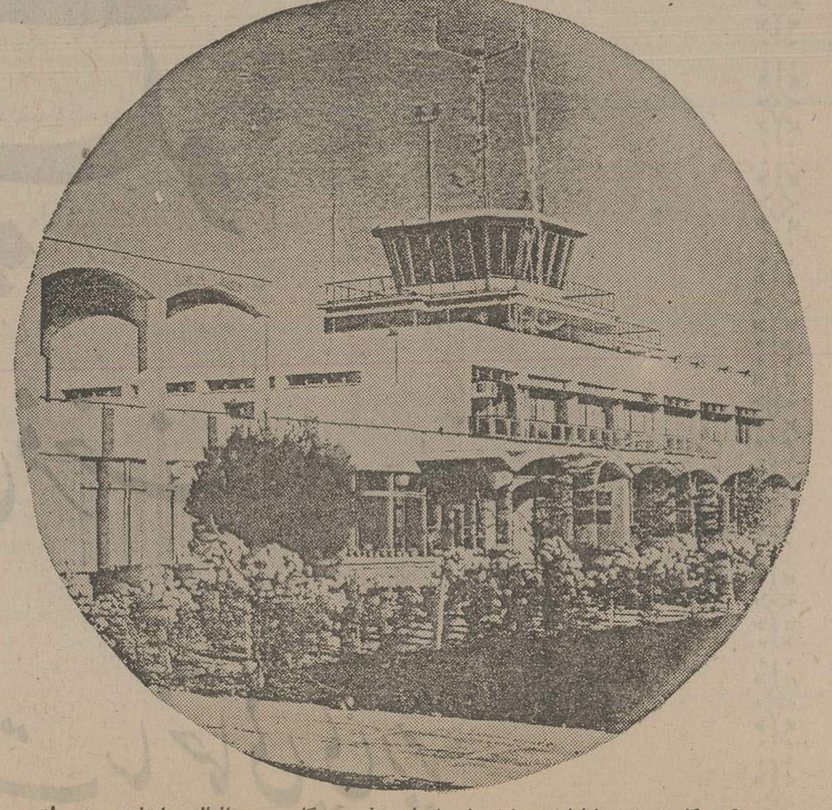

★ فرودگاه تهران شامل بخش‌های اصلی فرودگاه بین‌المللی پایتخت ونوسازی های آن .

شرکت ساختمانی سد

تأسیس: ۱۳۲۸

مجری طرحهای راه و ساختمان در سراسر کشور

خدمات انجام یافته:

سال ۱۳۳۳ جاده همدان ـ ساوه

سال ۱۳۴۳ جاده قوچان ـ مشهد

سال ۱۳۴۶ قطعه ۵ مشهد ـ مرز افغانستان

هم‌چنین، نیمی از خیابانهای شمال و جنوب تهران، جاده کن دسترسی به استادیوم یکصدهزار نفری بطول ۱۰ کیلومتر، بزرگراه شاهنشاهی دوالی ۳ کیلومتر و آسفالت جاده پارک وی «اتوبان ونک» بطول پنج الی ۶ کیلومتر

شرکت ساختمانی سد مفتخر است که در دوران شاهنشاهی سلسله پهلوی و تحت رهبری‌های خردمندانه شاهنشاه آریامهر سهمی در نوسازی کشور عزیز ایران داشته‌است

پنجاه سال سلطنت

با افتخار و پیروزی

سلسلهٔ پهلوی

را به پیشگاه شاهنشاه آریامهر، علیاحضرت شهبانو، والاحضرت همایون ولیعهد و خاندان جلیل سلطنت صمیمانه تبریک عرض مینماید

مدیر عامل شرکت ساختمانی سد — مهندس ضیاءالله مسعودی نراقی

پنجاه سال سلطنت

با افتخار و پیروزی

سلسلهٔ پهلوی

را به پیشگاه شاهنشاه آریامهر، علیاحضرت شهبانو، والاحضرت همایون ولیعهد و خاندان جلیل سلطنت صمیمانه تبریک عرض مینماید

شرکت ساختمانی اتود

پنجاه سال شوکت و برکت و افتخار و غرور در سایه عصر شاهنشاهی

سلسلهٔ پهلوی

بر ملت شریف ایران فرخنده باد

شرکت ساختمانی پی ریز

نیم قرن تلاش نیم قرن سرشار از سازندگی، نیم قرن شوکت و برکت

شاهنشاهی دودمان پهلوی

را با سربلندی و غرور گرامی میداریم

و آغاز کشور هند آئین ملی بزرگداشت پنجاهمین سال سلطنت پرافتخار سلسله پهلوی را تبریک میگوید

پیشگاه شاهنشاه آریامهر

و فرد فرد ملت شریف ایران تهنیت میگوید

شرکت ساختمانی راونج

صفحات ویژه راه و راهسازی در دوران سلطنت پهلوی

معرفی یک واحد بزرگ راهسازی

کنسرسیوم راهساز ایران

قطب‌های صنعتی و شهرهای کشور را بهم متصل میکند

مدیر عامل کنسرسیوم راهساز ایران: هم اکنون طرحهای جدیدی در دفتر بررسی این شرکت برای فعالیت سال جدید مورد مطالعه قرار گرفته است

شبکه ارتباطی عامل برجسته توسعه اقتصاد پیشرفته جهان ارزش راه و جاده سازی را گروهی از اقتصاد دانان باسرمایه گذاری برابر می‌دانند

ادامه حیات یک واحد اقتصادی و تداوم و هم‌آهنگی تولید صنعتی به عوامل گوناگونی وابستگی دارد که شاید برجسته‌ترین شاخص وانگیزه آن امکان انتقال فرآورده ها به دیگر نقاط و سهولت عرضه کالا به بازار های مصرفی است.

اقتصاد جدید و طراحان صاحب‌نظر و آگاه مسائل صنعتی صرفنظر از تاکید به اهمیت وارزش فوق‌العاده سرمایه‌گذاری، مدیریت نافذ و دقیق و بهره‌مندی از نیروهای انسانی ماهر وورزیده همواره گسترش صنایع ورشد واقعی تولید را در گروگان شرایط ارتباطی میدانند و معتقدند عظیم‌ترین واحد های تولیدی بادسترسی به کلیه امکانات اگر در عرضه فرآورده‌های خود به بازارها دچار مضیقه و با محدودیت باشند ازابزار های مجهز و نیروهای خلاق نمیتوانند آنگونه که شایسته است ببره‌برداری کنند و در قلمرو یک دادو ستد آزاد برقابت و بازاریابی اصولی دست یابند.

بتعبیر دیگر عدم شرایطلازم ارتباطی قادر است مقتدرترین پایگاه تولیدی را در محدودیت‌های جغرافیائی بیک واحد بی تکاپو وفاقد تحرک مبدل سازد و بقطع روابط و مناسبات اقتصادی آن با بازار .های مصرف بیانجامد و تنگناهای بیشماری را به چنین واحدی تحمیل کند و مانع از شکوفائی و توسعه نهائی آن شود و باحتمالی حتی آنرا به اضمحلال تهدید نماید.

راه یک عامل بزرگ اقتصادی

نویسنده کتاب «ضرورت های رشد اقتصاد» که از تحلیل‌گران نامدار مسائل اقتصادی جهان و استادان سرشناس امورمالی آمریکاست به لزوم راه های ارتباطی ارجی بیش از سایر عوامل اقتصادی نهاده است و معتقد است فقدان راه‌های کافی و کمبود شبکه‌های انتقالی که منجر به اختلال مناسبات طبیعی اقتصاد میشود این خطر را نیز همراه دارد که سرمایه‌گذاریهای بزرگ صنعتی به اسارت قیدوبند های بومی درآید و بگفته او یک نیروی فعال تولیدی فقط به ساخت وتهیه کالاهای یک منطقه خلاصه شود و از نیاز های بازار های دیگر غافل بماند.

این کتاب که پنج سال پیش همزمان با انتشار خود در محافل اقتصادی ومیان فاظران امورصنعتی بااستقبال و توجه خاصی روبرو شدو مباحث طولانی و گسترده‌ای را برانگیخت در ۳ فصل جداگانه به ارزش راه‌های ارتباطی ونقشی که جامعه صنعتی باید به راهسازی و ایجاد جاده ها اختصاص دهد پرداخته و در آخرین فصل این رساله نیز ضمن تشریح اصول اقتصادی می‌نویسد :

بموازات برنامه‌ریزیهای صنعتی و اجرای طرحهای گسترده تولیدی وياحتی پیش از پی‌افکنی بنیاد های اقتصادی سزاوار است به مسئله حمل‌ونقل کالا واحداث خطوط ارتباط زمینی توجه شود زیرا هیچ قدرت تولیدی نمیتواند جز با برقراری روابط و مناسبات سریع بین مرکز وبازار های مصرف به‌مرحله تکامل برسد و فرآورده های خودرا بانیاز های جامعه وسیع هم‌آهنگ و منطبق سازد.

کامیابی صنعتی جهان سوم

پرفسور «سارول » مولف این کتاب آنگاه بعنوان یک توصیه و هشدار می‌افزاید:

اقتصاد جهان سوم، بویژه کشورهائی که به تولید و واحد های صنعتی خود اتکا میکنند و قصد دارند از مرحله تک کالائی به قلمرو یک اقتصاد مبتکرانه راه یابند ملزم ازصرف هزینه‌ای نسبتا زیادو متناسب با سرمایه‌گذاری اصلی برای احداث جاده‌ها و راه‌ها هستند تا ازاین طریق دوری مسافت وفاصله‌ها مانع از فعالیت های صنعتی نشودو کارخانه ها ومراکز تولید بتوانند با درک شرایط بازار برتنوع و گوناگونی فرآورده های مورد نیاز بیفزایند وبتکامل طرحهای خود درزمینه تولید موفق شوند.

تایید تاریخی

شواهد انکارناپذیر زیادی نیز به گواهی تاریخ جامعه شناسی این نظر را تائید میکند وبیان کننده این واقعیت است که تا پیش از تدارک وسائل انتقال کالا و فرآورده های تولیدی به بازار های فروش امکان رونق وتوسعه واحد های صنعتی وجود ندارد واز همین رو در یک بررسی ساده میتوان علل شکست برنامه های گسترشی صنایع رادرپاره‌ای از کشور های نو صنعتی ارزیابی کرد و ریشه‌های ناکامیابی طراحان را دراین زمینه دریافت. ازجمله چاره‌اندیشی‌هائی که از سالها قبل برای عدم تمرکز صنایع درشهرهای بزرگ انجام گرفت و بدنبال آن طرحهای اصلاحی متعددی به‌اجرا درآمد ایجاد پایگاه های تولیدی درنقاط پراکنده بود ولی از همان ابتدا سرنوشت و فرجام این برنامه ریزی مشخص بود وعلیرغم تمایل بسیاری از سرمایه گذاران وصاحبان صنایع مشکل انتقال کالا به بازار های فروش آنان را ازپی گیری چنین طرحی بازمیداشت وهمین عامل شناساننده دیگری برای درک علل تمرکز صنایع درشهر های پرجمعیت و اجتناب ازایجاد کارخانه درنقاط دور افتاده است.

اگرصاحب سرمایه‌ای بقصد مشارکت در برنامه های پیشرفته حتی آمادگی برای تولید کالائی در یک نقطه دوراز مجتمع‌های دیگر صنعتی داشت هنگام فعالیت با مشکل لاینحل و آشکار حمل‌ونقل روبرو میشد و همین مسئله سبب گردید که تا آغاز نهضت جامعه صنعتی ایران صنایع در چندشهر بزرگ تمرکز پیدا کند وشهر های دیگر خاصه نقاطی که فاصله بیشتری با تهران و شهرستان های بزرگ داشتند ازتکاپوی صنعتی و تحرک تولیدی محروم بمانند ولی با دگرگونیهای اساسی جامعه ایران برای پیوستن به گروه‌های صنعتی جهان و توجه خاصی که به خطوط ارتباطی شد اکنون درهیچ نقطه‌ای ازکشور ایجاد واحدهای صنعتی با مشکلی جدی روبرو نمیشوند وتولید هر کالا و فرآورده ای برای ارسال به بازار های داخلی باسهولت کامل انجام می‌پذیرد.

ریشه های تحول

مفاهیم فرهنگ اقتصاد مدار بسته گذشته یعنی معانی کلماتی که درسالهای پیش از انقلاب اجتماعی ایران به علت شرایط محیط منتقل کننده نکته‌ای بود امروز خالی از محتواست و امروز یک کارخانه دارو صاحب صنعت از تاسیس کارخانه‌ای در هیچ نقطه ازایران اباء ندارد و حتی از ایجاد واحدهای تولیدی درجوار منابع اولیه و لازم استقبال میکند زیراتنها تفاوت دراین میان هزینه اندکی است که حمل ونقل ازمحل تولید تا بازار برای سازنده ایجاد میکند که در یک محاسبه اقتصادی یعنی افزودن رقمی ناچیز به کالا بعنوان مخارج باربری قابل حل است ولی ازسوی دیگر دسترسی به نیروی انسانی ارزان‌تر استفاده از منابع عظیم مواد اولیه هرصاحب صنعتی رابرای ایجاد وتاسیس کارخانه درنقاط دوراز مراکز جمعیت ترغیب میکند.

این تغییر شرایط وامکانات را ایران درمدتی چنین کوتاه مدیون چه‌عواملی است وچگونه سطح وسیعی از کشور از فعالیت صنعتی پوشانیده شده‌است؟

پاسخ سئوال های اساسی

شاید برای این پرسش بتوان پاسخهای متعدد ومختلفی یافت که هرکدام بر منطق و استدلال پذیرفتنی ودقیقی متکی باشد ولی از جمله دلایل قابل قبول در این زمینه توسعه شبکه‌های ارتباط زمینی و وجود راههای هموار ی است که از شرق تا غرب وجنوب تا شمال ایران را فرا گرفته و انتقال کالا را از هر نقطه بمبازارهای فروش امکان‌پذیر ساخته است.

همت و تلاش و احدهای راهسازی و سرمایه‌گذاری‌هائی راکه در این مرحله مصروف شده است باید ازعوامل اصلی پیشرفت صنایع بشمار آورد و آنرا بعنوان نقطه عطفی در تحول اقتصاد جامعه تلقی کرد باین ترتیب که همزمان با دگرگونیهای بنیادی ایران برای رهنوردی بسوی افق‌های روشن تمدن فردا و بتوصیه های آگاهانه متخصصان برای مسئله راهسازی وایجاد شبکه‌های ارتباطی اولویت خاصی در نظر گرفته‌شد که «کنسرسیوم راهساز ایران» در اجرای این طرحها نقش موثر و سهمی بسزا داشته است.

«کنسرسیوم راهساز ایران» از جمله واحدهای مجهز ایران در جهت نوسازی شبکه‌های ارتباطی و احداث جاده‌ها و بنیادهای مسکونی و خدمات‌رفاهی است که نگاهی به بیلان فعالیت‌های آن سهم عمیق و گسترده‌اش را در همراهی و انطباق بانیازهای جامعه بخوبی آشکار میسازد.

حجم استثنائی فعالیت تولیدی

گفتگوئی بامدیر عامل این شرکت امکان آشنائی بیشتر بانحوه فعالیت وهدفهای کنسرسیوم راهساز ایران را فراهم ساخت که سطور زیر فشرده‌ای از مصاحبه خبرنگار ما با این مقام مسئول است:

احداث صدها کیلومتر راه شوسه و تدارک قطعات مسیر راه‌آهن باهمکاری کنسرسیوم راهساز ایران گذشته از توجه برنامه ریزان به امر حیاتی شبکه‌های ارتباطی نشان دهنده حجم فعالیت استثنائی این مجتمع عمرانی نیز بشمار می‌آید. بی‌تردید موفقیت کنسرسیوم راهساز ایران که مولود شرایط مناسب اقتصادی و اجتماعی کشور است گذشته از طرحهای پیشرفته دوران انقلاب ناشی از تجهیزات کامل و توفیق در انجام تعهدات آن نیز شمرده میشود.

علل کسب اعتبار

تجربه نشان داده است که اهمال و سستی در اجرای طرحها و یانقصان برنامه‌های عمرانی موجب سلب اعتبار از موسسات متعهد میشود و مراجع مسئول دیگر انجام دقیق مواد معاهده‌های اقتصادی درجلب قراردادی را باچنین واحدی تجدید نمی‌کنند و ازسوی نظر مردم و مسئولان نقش موثری دارد و از همین رو گزافه نیست اگر بگوئیم حجم فعالیت «کنسرسیوم راهساز ایران» نموداری از رضایت خاطر و اعتمادی است که به حاصل برنامه‌های این شرکت مبذول میشود.

این مقام مسئول آنگاه ضمن تشریح برنامه‌های آینده کنسرسیوم راهساز ایران خاطرنشان ساخت: باارزش گذاریهای روز افزون به‌مسائل ارتباطی و اهمیت راهسازی امید میرود در سال آینده کنسرسیوم راهساز ایران بتواند خدمات ارزنده‌تری را در ایجاد شبکه‌های گسترده کشور عهده‌دار شود و ازهم‌اکنون مطالعاتی در این زمینه انجام گرفته است که فصول تازه‌تری را بردفتر فعالیت‌های این واحد سازنده و تولیدی می‌افزاید.

کنسرسیوم راهساز ایران ، طی حیات پرثمر خود تاکنون در بسیاری از طرحهای کشور مشارکت داشته است که توضیحات ذیل بخشی از این همکاری ها را معرفی می‌کند.

کرمان ـ بندرعباس

● راه شوسه درجه یک اسفالت کرمان ـ سیرجان بندر عباس بطول ۸۵ کیلومتر که در قطعه ۲۹ این مسیر انجام گرفته و تعهد ساخت و اجرای طرح آن را کنسرسیوم راهساز ایران بعهده داشته است.

سد داریوش کبیر

● راه شوسه درجه یک اسفالت سد داریوش کبیر بطول ۱۲ کیلومتر در قطعه یک این مسیر.

مسجد سلیمان

● راه شوسه درجه یک اسفالت مسجدسلیمان دوراهی شوشتر بطول ۲۰ کیلومتر در قطعه ۲

راه‌آهن یزد ـ کرمان

● ساختمان قطعه ۲۲ راه‌آهن یزد ـ کرمان بطول ۴۰ کیلومتر که آمادگی و بهره‌برداری آن را کنسرسیوم راهساز ایران بعهده داشته است.

بیمارستان ۷۵۰ تختخوابی

● بنای بیمارستان بزرگ ۷۵۰ تختخوابی آموزشی دانشگاه اصفهان نیز ازدیگر طرحهای عمرانی کنسرسیوم راهساز ایران است که دقت در ساخت و استفاده از مصالح ممتاز و مرغوب آن نمودار شیوه فعالیت این شرکت در اجرای برنامه‌های عمرانی است.

شرکت سهامی خاص مولوی
(راه و ساختمان)

تاریخ تأسیس ـ پانزدهم اردیبهشت ماه سال ۱۳۳۱

راهسازیها:

۱ـ ساختمان قطعات ۹ ـ الف راه شاه آباد ـ ملاوی و قطعه ۲ شاهراه تهران ـ کرج و قطعه ۲۷ راه سیرجان ـ بندرعباس و راهسازی راه فرعی باشت چرام بترتیب در سالهای ۱۳۴۱ و ۱۳۴۲ و ۱۳۴۳

جمعاً حدود: ۱۹۵ کیلومتر

ساختمان قطعات راه‌آهن:

۲ـ ساختمان قطعات ۲۹ راه‌آهن میانه ـ تبریز و ۳۲ راه‌آهن میانه تبریز و قطعه ۳۵ راه‌آهن میانه ـ تبریز و قطعه ۱۴ مکرر راه‌آهن و ایستگاه یزد و قطعه ۲ ایستگاه راه‌آهن اصفهان بترتیب در سالهای ۱۳۳۳ و ۱۳۳۵ و ۱۳۴۵ و ۱۳۵۴ جمعاً بطول: ۱۲۰ کیلومتر

شرکت مولوی (راه و ساختمان)

پنجاه سال سلطنت

با افتخار و پیروزی

سلسلهٔ پهلوی

را به پیشگاه شاهنشاه آریامهر، علیاحضرت شهبانو، والاحضرت همایون ولیعهد

و خاندان جلیل سلطنت صمیمانه تبریک عرض مینماید

شرکت تأمین مصالح ساختمانی اعظم کار

تهیه و تأمین هر نوع مصالح ساختمانی

و ماشین آلات سنگین راهسازی

سید بزرگ اردهالی

اعظم کار

راهنمای داوطلبان آزمون همگانی دانشگاهها

روز توزیع کارت ورود به جلسه آزمون همگانی :

دفترچه دوم راهنما به داوطلبان داده می‌شود

فیروز مجللی

کار ارسال پاکات درخواست شرکت در آزمون همگانی به شعب بانک ملی در سراسرکشور خاتمه‌پذیرفت و دویست هزارپاکت محتوی برگر درخواست دراختیار بانکها قرار گرفت تا درمیان داوطلبان آزمون همگانی توزیع شود. بدین‌ترتیب کار شروع ثبت‌نام داوطلبان آزمون همگانی از روز شنبه چهاردهم فروردین‌ماه آغاز میگردد و تا روز دوم اردیبهشت ماه ادامه خواهد داشت .

داوطلبان شرکت درآزمون همگانی از صبح روز شنبه با مراجعه به شعب بانک ملی و پرداخت پانصد ریال ، قبض مخصوص این وجه‌وپاکت تقاضای ثبت نام را از بانک‌دریافت‌میدارند و پس‌ازتکمیل کردن‌برگ‌درخواست شرکت در آزمایش همگانی ـ که یک نمونه آن جهت راهنمایی تکمیل شده پشت وروی آن دراین صفحه چاپ گردیده ـ همراه با قبض پرداخت ۵۰۰ ریال و یک برگ رونوشت یافتوکپی شناسنامه‌ـ پنج قطعه عکس دریاکتی که از بانک دریافت داشته‌اند برای سازمان سنجش آموزش کشور ارسال خواهند نمود .

مقامات سازمان سنجش‌آموزش کشور بداوطلبان توصیه کرده‌اند که هرچه زودتر این کاررا انجام دهند تا چنانچه مدارکی نقص داشت فرصت برای رفع نقص وجود داشته باشد . بدین ترتیب از روزچهاردهم فروردین‌ماه تادوم اردیبهشت ماه کارثبت نام انجام میپذیرد ودر روزبیست و ششم خرداد ماه کارت داوطلبان توزیع میشود.

بهنگام توزیع کارت داوطلبان، دفترچه دوم راهنما وهمچنین برگ تقاضای پذیرش نیز بداوطلبان‌داده میشود ، تا داوطلبان باراهنمایی که میشوند ، برگ پذیرش را با دقت تکمیل کنند و برای ستاد پذیرش دانشجوارسال‌دارند.

داوطلبان شرکت درآزمون همگانی همچنان می توانند با سرویس دانشگاهی‌روزنامه‌اطلاعات در تماس باشند : بدنبال بررسی دفترچه راهنمای آزمون‌همگانی و سئوالات سالهای قبل ، در این ستون‌به‌مشکلاتی که برای داوطلبان به وجود می آید پاسخ داده میشود . کلیه کسانیکه دارای‌دیپلم ششم متوسطه هستند یا درکلاس ششم متوسطه روزانه و شبانه به تحصیل اشتغال دارند میتوانند در آزمون همگانی ثبت نام کنند .

چنانچه محصلین کلاس ششم در خردادماه دیپلمه شوند ، در این مرحله میتوانند‌درصف‌داوطلبان ورود بدانشگاهها قرار گیرند و چنانچه در شهریورماه دیپلم‌بگیرند باید منتظر پذیرش دانشجو در نیمسال دوم سال تحصیلی ۲۵۳۶ـ ۲۵۳۵ دربهمن ماه شوند .

محصلین ششم متوسطه در همان حوزه امتحانی دبیرستانی خود وداوطلبان دیپلمه سالهای قبل درهفت حوزه‌امتحانی‌اصفهان، اهواز ، تبریز ، تهران ، رضائیه، شیراز ، مشهد امتحان خواهند داد واز داوطلبان دیپلمه سالهای قبل خواسته‌شده است که دربرگ درخواست شرکت در آزمایش همگانی این مطلب را تعیین کنند.

نمونه سئوالات

تعدادی از نمونه سئوالات آزمون استعداد تحصیلی سالهای گذشته برای اطلاع داوطلبان آزمون همگانی چاپ شده است تا داوطلبان کنکور بانحوه سئوالات وپاسخ آنها آشنا شوند و بدانند که سئوالات بچه صورت طرح میشود وازبین چهار جواب، آنکه صحیح یا نسبت به جواب های صحیح دیگر صحیح‌تر است باید انتخاب بشود .

پاسخ صحیح‌تر با علامت ستاره مشخص شده است .

درهریک ازپرسشهای زیردو کلمه داده شده است . شما باید معنی آن کلمه را درنظر بگیرید . سپس ازبین چهار کلمه‌ای که به عنوان پاسخ پیشنهاد شده یکی را که معنی آن متضاد معنی کلمه اصلی است پیدا کنیدودرپاسخنامه محل مربوط را کاملا سیاه کنید.

کلمه داده شده است که بین‌آنها رابطه‌ای وجود دارد . شما باید این رابطه را پیدا کنید . سپس ازبین چهار زوج کلمه‌ای‌که‌به‌عنوان پاسخ پیشنهاد شده است ، یک زوج راکه همان رابطه رانشان می دهد انتخاب کنید ودرپاسخنامه محل مربوط راکاملا سیاه کنید.

۲ـ انجام

۸۱ـ رابطه دقیقه باروز مثل رابطه .

۱ـ ماه است باسال
● ۲ـ هفته است باسال
۳ـ روز است باسال
۴ـ ثانیه است باساعت

رابطه اتومبیل‌با با گازوئیل مثل رابطه

● ۱ـ انسان است باغذا
۲ـ آتش است باسوخت
۳ـ هواپیما است بانیرو
۴ـ کشتی است باملوان

رابطه ناخن باانگشت‌مثل‌رابطه

۱ـ گوشوار است با گوش
۲ـ سراست باتن
۳ـ مواست باسر
● ۴ـ استخوان‌است‌باگوشت

رابطه پینه‌دوز باکفش مثل رابطه

● ۱ـ صحاف است با کتاب
۲ـ پزشک است با دارو
۳ـ کفاش است باچرم
۴ـ راننده است با ماشین

رابطه شهرباده مثل رابطه

۱ـ تمدن است باتوحش
● ۲ـ آپارتمان است باکلبه
۳ـ پلاستیک است باچرم
۴ـ سینما است باتئاتر

رابطه‌مرهم‌باسوختگی مثل‌رابطه

۱ـ کره است باتان
● ۲ـ اشک است باتسلی
۳ـ غم است باحسرت
۴ـ همدردی است بااندوه

رابطه تاریاپود مثل رابطه

● ۱ـ رگ است بابی
۲ـ گل است بابرگ
۳ـ عمودی است باافقی
۴ـ خون است بارگ

اندوه
۱ـ خوش خلقی ۲ـ خوشبختی ● ۳ـ خوشحالی ۴ـ خوشروئی
بی‌باک .
۱ـ ناتوان ★ ۲ـ ترسو ۳ـ رادمرد ۴ـ دلیر
رفاه .
● ۱ـ مشقت ۲ـ اسودگی ۳ـ افسردگی ۴ـ شفقت
فرجام .
۱ـ کیفر ۲ـ انجام ● ۳ـ آغاز ۴ـ پاداش
ستبر .
● ۱ـ نازک ۲ـ سبک ۳ـ پهن ۴ـ سنگین
قریب
۱ـ مانوس ۲ـ آشنا ۳ـ عجیب ● ۴ـ دور
واقف
● ۱ـ بی‌اطلاع ۲ـ آگاه ۳ـ قابل ۴ـ نالایق
تایید
۱ـ تضعیف ● ۲ـ تردید ۳ـ تصویب ۴ـ تکمیل

محل چسباندن عکس
(عکس باید در سال ۱۳۵۵ گرفته شده، تمام رخ باشد)

درخواست شرکت در آزمایش همگانی سال ۱۳۵۵

این قسمت چیزی ننویسید

محل درج حرف به حرف نام خانوادگی از راست به چپ
۱ـ نام خانوادگی: مؤیّد فراهانی
محل درج حرف به حرف نام، از راست به چپ
۲ـ نام: الهه
۳ـ جنس: ☒ زن ☐ مرد ۴ـ شماره شناسنامه: ۴۲۷۵ ۵ـ سال تولد: ۱۳۳۵ ۶ـ محل تولد: شاهی مازندران
۷ـ محل صدور شناسنامه: شاهی ۸ـ نام پدر: فریدون ۹ـ رشته تحصیلی دوره متوسطه: طبیعی ریاضی انسانی خانه‌داری
۱۰ـ نام دبیرستان یا هنرستان: شهدخت ۱۱ـ محل دبیرستان یا هنرستان: ساری مازندران ۱۲ـ دوره تحصیل (دوره تکمیل این درخواست) ☒ دوم ☐ سوم
۱۳ـ زبان خارجی که در آزمایش همگانی امتحان خواهم داد (فقط درشش گروه آزمایشی) انگلیسی فرانسه آلمانی روسی عربی
۱۴ـ نام شهر و استانی که در خرداد ۱۳۵۵ ششم متوسطه را در آن استان خواهم داد (فقط درشش گروه آزمایشی سال ششم متوسطه داوطلبان تعهد دارند) ساری مازندران
۱۵ـ حوزه‌ای که در آزمایش همگانی آن شرکت خواهم کرد (فقط درشش گروه آزمایشی سال ششم متوسطه داوطلبان تعهد دارند) اصفهان اهواز تبریز تهران مشهد رضائیه شیراز

این‌جانب مؤیّد فراهانی الهه نام و نام خانوادگی کلیه مطالب مندرج در این درخواست را شخصاً تنظیم و تکمیل کرده‌ام مدارک مربوطه خود را به شرح زیر ارسال می‌دارم :

۱ـ قبض بانک ملی ایران شعبه ساری به مبلغ ۵۰۰ ریال که بابت حساب شماره ۷۴۸ بانک مرکزی ایران در تاریخ ۵۵/۱/۱۲ پرداخت شده است.

۲ـ یک برگ فتوکپی یا رونوشت مصدق شناسنامه (این برگ گاه‌نامه نباشد و بدون دست‌خوردگی است)

۳ـ پنج قطعه عکس ۴×۶ که نام خانوادگی، نام، شماره شناسنامه و محل تولدم را پشت آنها نوشته‌ام. (این عکسها باید تمام رخ و در سال ۱۳۵۵ برداشته شده است .)

نشانی پستی داوطلب : شهرساری خیابان شاهپور کوچه آبادا شماره منزل ۳۸ شماره تلفن ۸۵۳۲

با آگاهی از اینکه دروغ بودن مطالب مندرجات موجب محروم شدن من از ثبت نام برای شروع و یا ادامه تحصیل در دانشگاهها و مؤسسات آموزش عالی خواهد بود و اینکه مدارک ضمیمه این درخواست و خود آن هیچ دلیلی پس داده نمی‌شود کامل بودن و صحت مندرجات پشت و روی این برگ و مدارک ضمیمه آن را تأیید می‌کنم و اگر این برگ یا مدارک ضمیمه آن نقص یا کمبودی داشته باشد انتظار دارم هرچه زودتر اطلاعی از سازمان سنجش آموزش کشور به این‌جانب برسد.

امضای داوطلب : الهه مؤیّد فراهانی روز دوازدهم فروردین سال ۱۳۵۵

★ نمونه برگ درخواست شرکت در آزمون همگانی ، که برای راهنمایی داوطلبان ، پروتکمیل شده است .

ازدیروز مدارک قانونی ، اسنادمعاملات ، ابلاغ های اجرا و اوراق رسمی باتاریخ‌شاهنشاهی ثبت‌شد

شناسنامه نوزادان ایرانی باتاریخ شاهنشاهی رقم خورد

سی‌امین شناسنامه‌یی که از منطقه ۱۰ اداره ثبت احوال تهران بنام غلامرضا مرادی به تاریخ چهارم فروردین ۲۵۳۵ صادر شده است .

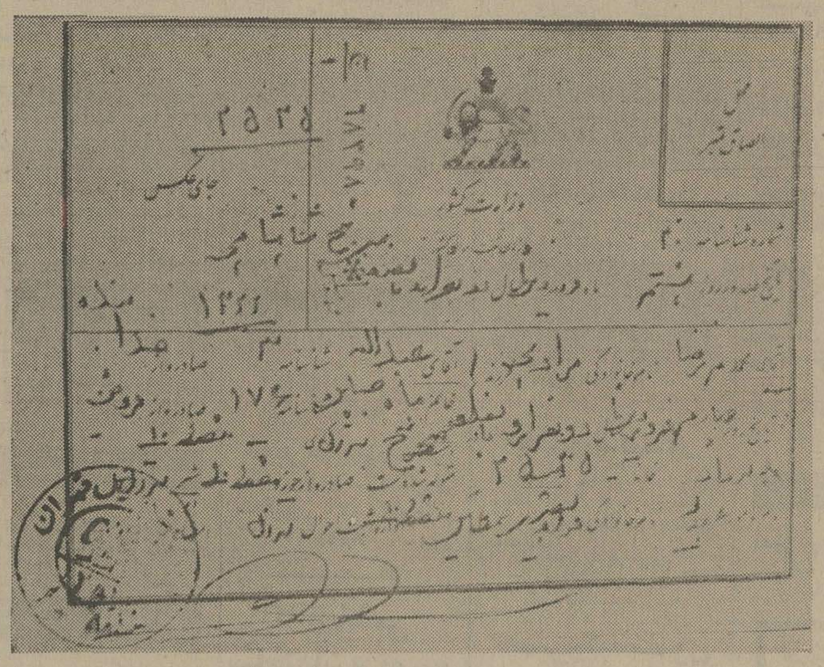

به دستور دولت از دیروز تاریخ ۲۵۳۵ شاهنشاهی رسما بجای ۱۳۵۵ خورشیدی بکار گرفته شد. چون‌طبق بخشنامه نخست‌وزیری همه ادارات و سازمان‌های‌دولتی ملزم شدند که مکاتبات خود را با ذکر تاریخ شاهنشاهی انجام دهند.

وزارت دادگستری نیز در اجرای این دستوردولت به کلیه محاضر و دفاتر ابلاغ کرد که باید در هنگام‌انجام معاملات، تاریخ ۲۵۳۵ شاهنشاهی را رعایت کنند . اما در این میان هنوز وظیفه بانکها مشخص نشده است، چون منتظر دستور شورایعالی بانکها هستند.

اداره کل اماروثبت‌احوال اولین اداره‌یی بود که تاریخ ۲۵۳۵ شاهنشاهی را ازآغاز کار در سال جدید و به‌هنگام صدور شناسنامه‌ها بکار گرفت چون کلیه شناسنامه‌هایی که که درسال جدید ثبت شده با تاریخ ۲۵۳۵شاهنشاهی صادر شده است .

بخشنامه نخست‌وزیری

بعد از تعطیلات نوروزی برای سازمانهای دولتی، دفاتر رسمی ، بانکها ، حتی برای کارمندان دولت و اشخاصی که درصدد انجام معاملات تجاری و حقوقی بودند این مساله مطرح شده بود که چه تاریخی را باید مبنای کارخود قرار دهند . چرا که ازیکطرف بخاطر حفظ سنن و غرورملی و افتخارات باستانی، ثبت تاریخ ۲۵۳۵ شاهنشاهی را لازم میدانستند ، ولی ازسوی دیگرهنوز دستور دولت مبنی براجرای تاریخ ۲۵۳۵ ابلاغ نشده بود . بهمین سبب همه کسانی که‌بنوعی، باثبت تاریخ دردفاتر و اسناد سروکاردارند درنوعی بلاتکلیفی بسر می بردند . اگرچه این بلاتکلیفی در برخی از وزارتخانه‌ها راسا حل شده بود، یعنی مسئولان ان وزارتخانه‌ها از اولین روز اغاز کار در سال جدید تاریخ ۲۵۳۵ شاهنشاهی را بمرحله اجرا گذاشتند و در مراسلات و مکاتبات‌اداری هم‌انرا ثبت کردند . امابرخی دیگر از سازمانهای دولتی به استناد اینکه هنوز «دستوری برای اجرای قطعنامه مجلسین واصل نشده‌است» سال۱۳۵۵ را کماکان در بالای نامه‌های اداری ذکر میکردند تا اینکه دو روز قبل دستور دولت درباره لزوم استفاده ازتاریخ شاهنشاهی بجای تاریخ خورشیدی بسازمانهای‌دولتی ابلاغ شد و بلافاصله مورد عمل قرار گرفت .

وضع چك ها

درپی این دستور ، سازمان ثبت اسناد واملاک خطاب به همه محاضر و دفاتر رسمی بخشنامه‌یی به ضمیمه‌بخشنامه نخست‌وزیری صادر کرد که درآن متذکرشد «لازم‌است‌مفاد بخشنامه نخست‌وزیری را مراعات و درسال جاری‌بجای ۱۳۵۵ سال ۲۵۳۵ را در مکاتبات و اسناد بنویسند» و درنتیجه تردید و مشکلی که‌در راه انجام معاملات ثبتی‌منقول و غیرمنقول بوجود امده‌بود مرتفع شد و همه دفاتر رسمی از دیروز تاریخ ۲۵۳۵ شاهنشاهی را ملاک معاملات ثبتی قرار دادند .

تردید نیست معاملات و مکاتباتی که تاکنون‌با قیدتاریخ ۱۳۵۵خورشیدی انجام‌گرفته، کماکان قوت قانونی خواهد داشت، ولی بانکها هنوز در بلاتکلیفی بسر میبرند چون ممکن است قبول هریک از تاریخهای خورشیدی یا شاهنشاهی، بعدا برای بانک یا صاحبان و دارندگان چکها اشکالاتی بوجود اورد . در نتیجه بانکها سعی میکنند تا وصول دستوررسمی چکها، سفته‌ها و بروات را با تاریخی که هنگام صدور در انها قید شده است قبول کنند . ولی این مساله به درازا نخواهد کشید، چرا که مدیران بانکها در اجلاسی که در روز ۱۶ فروردین تشکیل خواهد شد ، نحوه اجرای دستور نخست‌وزیر را بررسی خواهند کرد و نتایج اجلاس مذکور را بصورت یک دستور به‌بانکها ابلاغ خواهند کرد تا بمرحله اجرا گذارده شود.

مشکلی بوجود نخواهد آمد

اما در کناراین مسایل‌مردم هم نظراتی دارند . از جمله آقای حسن موحد گیلانی‌مدیر شرکت ویکتوریا میگوید «در انجام معامله اگر چه تاریخ‌سند نقش اساسی را بازی میکند ولی نفس معامله مهم است بنابراین قید سال ۱۳۵۵ یا ۲۵۳۵ نمیتواند در رکود یا رونق بازار معاملات تاثیر داشته باشد ، چرا که مجلسین ماضمن صدورقطعنامه خود فقط رقم ۱۳۵۵ را به ۲۵۳۵ تبدیل‌کرده‌اند. بنابراین درانجام معاملات فقط یک رقم جابجا میشود و این نمیتواند درنفس معامله‌تاثیر داشته‌باشد. اما آنچه مربوط به گذشته میشود مسلما محاضر ودفاتر رسمی و یا درصورت‌اختلاف دادگاهها و مراجع قانونی تاریخ ۲۵۳۵ شاهنشاهی را عیناهمان سال۱۳۵۵خورشیدی خواهند دانست‌وطبق مقررات به‌دعواها رسیدگی خواهند کرد .»

آقای هوشنگ نیکبختان مدیر کل یکی از وزارتخانه‌ها نیز میگوید : در مکاتبات‌اداری هیچگونه اشکالی پدیدنخواهد آمد، چون بعدازاین متصدیان دفاتر اندیکاتور بجای ۱۳۵۵ رقم ۲۵۳۵ را خواهند نوشت و آنچه مربوط به اوراق و اسناد گذشته باشد باز هم اشکالی پیش نخواهد آورد. چون همه ما از نفس عمل آگاه‌هستیم و با یک احتساب ساده یعنی تاریخ خورشیدی را به اضافه۱۱۸۰ مبنای‌تاریخ شاهنشاهی قرار خواهیم داد تا اگر مشکلی بود به سادگی برطرف شود»

آقای محمدمحمدی‌منشی‌دیوان کشورهم میگوید : بااینکه تادیروز دستوری در مورد اعمال تاریخ ۲۵۳۵ نرسیده بود ، معهذا ما ضمن آنکه سال ۱۳۵۵ رادراوراق ثبت میکردیم، بالای آن رقم ۲۵۳۵ شاهنشاهی راهم اضافه میکردیم چون رقم ۲۵۳۵ نمایانگر تاریخ شاهنشاهی ایران وغرورافتخارات دیرینه ما است .

این تاریخ موجب میشود که ملت ایران در مقابل مللی که در قرن‌های اخیر به استقلال رسیدند احساس مباهات کند و به آن بنازد .

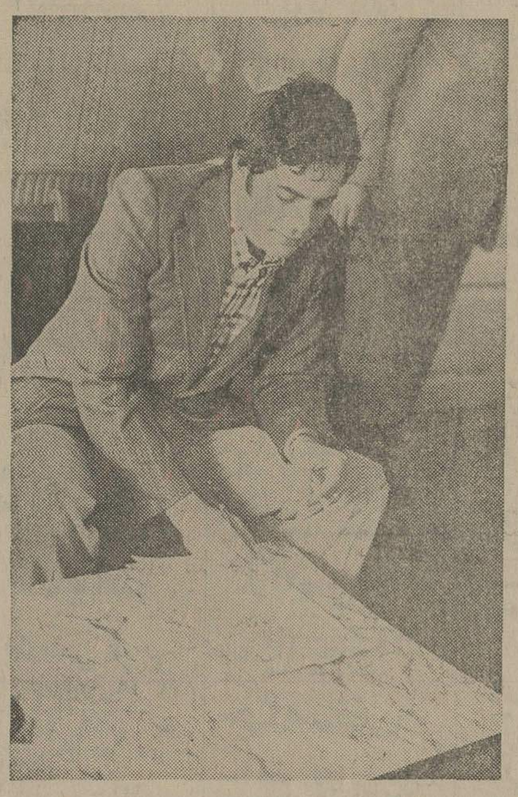

آقای حسن موحد خریدار یک دستگاه آپارتمان که سندخرید) به تاریخ هشتم فروردین ۲۵۳۵ شاهنشاهی امضاء میکند .

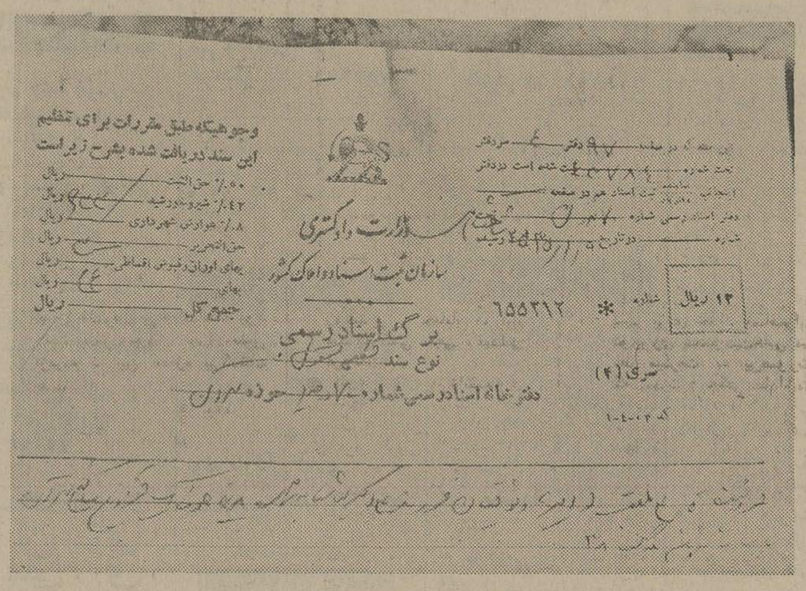

سند معامله یک دستگاه اتومبیل که به تاریخ ۹ر۱ر۲۵۳۵ در دفترخانه اسناد رسمی شماره ۷۰ تهران انجام گرفته است .

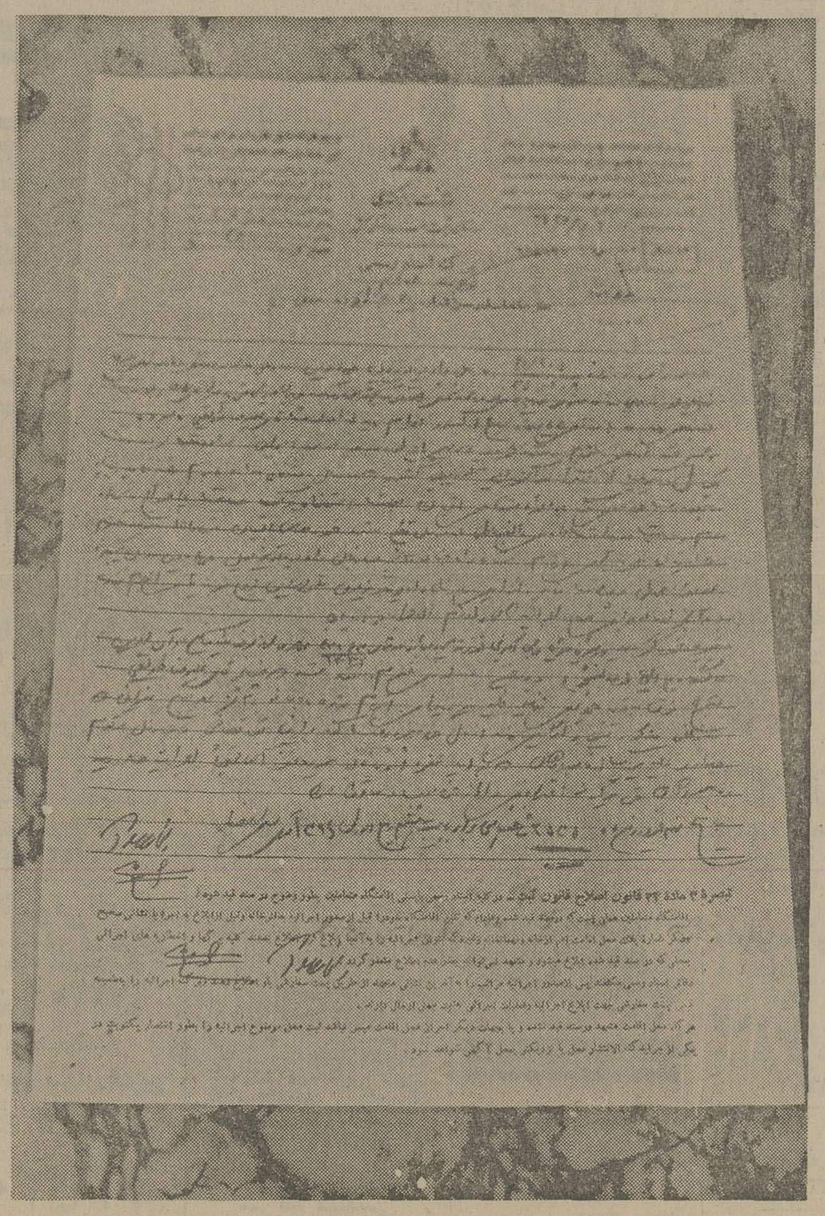

قراردادی که بین ذوشیزه ثریا حاج اکبری و آقای علیرضا طریفی و سازمان رادیو تلویزیون‌ملی ایران به تاریخ نهم فروردین ۲۵۳۵ شاهنشاهی مبادله شده است .

شانس بیشتر با بلیط بیشتر

این برندگان ،ازجمله گروه کثیر برندگان جوایز بزرگ بلیطهای نوروزی هستند ۱۰گرهر یك از آنها ،سری ۵ تائی می خریدند ، ۵ برابر جایزه می بردند .

جوایز این برندگان خالص‌وبدون کسر مالیات پرداخت شد .

آ ی آرش حرمتی شغل‌ـ کودک ساکن تهران با یک بلیط برنده

۱۰هزار تومان

آقای حسینعلی بای پاسبان ساکن تهران‌با۲ بلیط برنده

۱۰هزار تومان

خانم فرودوسیه برادران سلیمی مدیر آموزشگاه پرستاری ساکن تهران بایک بلیط برنده

۱۰هزار تومان

آقای‌سید حسین پروین‌چی کارمند ساکن قزوین بایک بلیط برنده

۱۰هزار تومان

آقای محمد مشماعی‌کاسب ساکن تهران‌با ۲ بلیط برنده

۸ هزار تومان

آقای‌محمد عبدالله زاده‌کانال ساز ساکن تهران با ۲بلیط برنده

۸ هزار تومان

آقای هوشنگ‌پویش کارمند ساکن اهوازبا۲ بلیط برنده

۸هزار تومان

نیازمندیهای اطلاعات

برای دادن آگهی تلفنی باشماره‌های ذیل تماس حاصل فرمائید

تلفنهای: ۳۱۱۲۳۰-۳۱۱۲۲۹

فروش دست دوم

تلویزیون رنگی گروندیک ۲۷ اینچ بدنه سفید تلفن ۶۶۶۸۸۸
آ ـ ۳۴۷

تعدادی لباس دست دوم زنانه یکجا بفروش میرسد تلفن ـ ۶۲۵۴۹۸
۱ـ۳ آ ـ ۴۱۵

خرید اثاثیه

گالری فرش
شایان ۶۶۱۰۶۹ بهترین خریدار قالی و قالیچه کهنه ونوکاخ ۷۹

فرش ایران نوین
خریدار قالی و قالیچه وتعویض فرشهای نوباکهنه تلفن ۶۵۳۱۹۵
۱ـ۱۳ آ ـ ۳۸۷

فروش اتومبیل

بنز
بنز ۱۹۰ مدل ۶۵ رنگ آبی روشن موتور اولین بارتازه‌تعمیر رادیوفابریک وپخش ، سپردوبل خیلی تمیز مقطوع ۳۸ هزار تومان ساعات اداری ۶۵۱۹۸۴ و ۶۵۷۹۸۵ داخلی ۲۷۷
آ ـ ۲۷۶۴۱

پژو
پژو مدل ۷۱ بسیار تمیز قیمت ۴۸۰ هزار ریال تلفن ۶۲۲۱۰۵
۱ـ۲ آ ـ ۳۰۰

پژو ۲۰۴ استیشن ۷۱ اکازیون ۸۲۴۸۶۳ ـ ۶تا۱۰ شب
۱ـ۲ آ ـ ۳۳۵

فولکس
فولکس استیشن ووانت ۷۹۷۶۸۰

استیشن داتسون ۱۲۰
با کولر بخاری وگرمکن‌ترانزیت ۳۱۲۵۱۹ عصرها ۴تا۸
۱ـ۳ آ ـ ۳۳۳

جکوار ۷۶ سفارشی XGL شش سیلندر فول اتوماتیک شیشه رنگی رنگ یشمی بارادیو پخش بیکر نمره و گمرک پرداخت شده ۶۵۶۵۱۵ـ۶۵۶۵۱۴

پیکان جوانان ۵۴ سفید رنگ با بدهی بفروش میرسد از ساعت ۷تا۹ شب تلفن ۵۴۷۴۰۳
آ ـ ۳۲۸

پیکان ـ تویوتا ـ نیسان
آماده نقد و اقساط تهران شاهرضا چهارراه گرگان‌پلاک ۱۰۶۸
آ ـ ۴۷۸

یک دستگاه مینی‌بوس ۳۱۹ موتورکوچک مدل ۶۸ بفروش میرسد تلفن ۹۶۴۶۰۴
۱ـ۲

خرید اتومبیل

اتومبیل به‌اقساط خریدار و فروشنده‌ایم . تلفن ۶۳۹۱۷۱

فروشگاههای اتومبیل

شورلت ایران
آماده‌تحویل نقد واقساط با بهره بانکی
تلفن ۸۴۸۸۸۷

برای اتومبیل شما

موسسه
هلپ سرویس
۲۴ ساعته‌جهت‌تعمیر کارهای امداد اتومبیل درخدمت شماست
تلفن ۸۵۸۱۱۲

کرایه اتومبیل

اتوآسیا
اتومبیلهای تشریفاتی کرایه با راننده در ۲۴ ساعت در خدمت شماست‌تلفن ۷۵۴۹۸۰و۷۵۱۶۲۰

نایس تاکسی
سرویس با اتومبیل‌های‌تشریفاتی آماده خدمت شماست تلفن های ۲۳۵۰۸۸ و ۲۳۳۱۴۲

تهران‌توریست‌تاکسی
با اتومبیلهای سواری و لندرور با راننده بدون راننده در ۲۴ ساعت
تلفنهای ۶۵۵۵۶۰ و ۶۵۵۵۷۰

اتومبیل کرایه متقیان با راننده و بدون راننده
۳۱۷۰۶۲ ـ ۳۱۴۹۱۳

کمان سرویس تاکسی
درتمام مدت ۲۴ ساعت با مجهزترین اتومبیلهای آخرین سیستم باراننده وبدون راننده‌در اختیار شماست تلفن۶۵۴۴۴۶و ۶۵۶۵۴۴

مورد نیاز کرایه

اتوبوس ومینی بوس
جهت سرویس داخل‌شهر مورد نیاز است تلفن ۶تا۶۵۲۰۵۳ بین ۹تا۱بعدازظهر .
۱ـ۲ آ ـ ۲۸۳

تعدادی اتومبیل باراننده مورد نیاز است .
موناکو تاکسی سرویس
تلفن ۱۲ الی ۲۲۶۴۱۱
خیابان ظفر خیابان نفت انتهای کوی دوازدهم

جرثقیل
جرثقیل کامیون فرح بار
۸۵۵۵۵۴
۸۴۸۴۴۴
بارکش شهرستان

آموزشگاهها

ماشین‌نویسی بیژن
باحسن‌شهرت میدان ژاله تلفن ۳۴۸۳۸۴

تدریس خصوصی

انگلیسی
کنتراتی تضمینی
۶۵۲۶۵۹

ریاضیات
فیزیک‌وشیمی
۶۵۲۴۵۷

کلیه دروس تقویتی
۶۵۵۷۰۵

ادبیات
فارسی عربی
باتضمین‌قبولی ۸۳۳۳۱۹

کلیه دروس راهنمائی نظری دبیرستانی باتضمین قبولی ـ ۶۶۰۳۸۹
۱ـ۴ آ ـ ۲۷۱

انگلیسی توسط معلم خارجی ـ ۸۳۳۳۱۹
۱ـ۵ آ ـ ۲۵۲

ریاضیات فیزیک شیمی توسط دبیر با سابقه با تضمین قبولی ۸۳۳۳۱۹

انگلیسی فرانسه
خصوصی یا ۴ نفره‌ساعتی و کنتراتی ۸۳۳۳۱۹

دروس راهنمائی و نظری‌تضمینی ۸۳۳۳۱۹
۱ـ۵ آ ـ ۲۵۳

ریاضیات شیمی فیزیک ششم ناصری دبیر ریاضی ۲۳۶۳۵۹
۱ـ۲

انگلیسی برای کودکان توسط معلم ایرانی و خارجی در منزل شما
تلفن ۹۳۶۱۸۱

مکالمه روزمره
انگلیسی تضمینی در ۳۰ ساعت
تلفن ۹۳۶۱۸۱

ریاضیات‌فیزیک شیمی‌دانشجوی فوق‌لیسانس دانشکده فنی ـ ۳۱۹۰۲۶
۱ـ۳ آ ـ ۳۴۷

دروس دبیرستانی و دوره کامل راهنمائی در ۵ جلسه توسط ـ دانشجویان دانشگاه تهران با تضمین قبولی ۹۲۷۹۲۲

جبرو مثلثات ششم طبیعی خصوصی تلفن ۹۳۶۸۳۸
۱ـ۲ آ ـ ۳۷۲

پانسیون

پانسیون مدرن مینا
ویژه بانوان‌ودوشیزگان ۸۴۷۹۸۱

نی نی متل
برای نگاهداری کودکان ازنوزاد تا ۶ سالگی آماده پذیرائی‌است تلفن دفتر ۹۳۲۴۸۰ تهران‌ویلا
آ ـ ۳۳۱

تزئینات ودکوراسیون

حراج سالیانه
هنر هشتم
کفپوش آزبست‌خارجی ۱۹۵ ریال موکت نمدی خارجی ۱۷ تومان، پرده‌کرکره آمریکائی ۴۸ تومان، فرش ماشینی درجه یک ۵۰ تومان کاغذدیواری ایرانی و خارجی با ۲۰٪ تخفیف ونقاشی ساختمان کلیه کارهای‌تزئینی را بانازلترین قیمت در اسرع‌وقت زیرنظر متخصصین ذکوراتور انجام میدهند ۸۵۹۶۱۴ هنرهشتم
آ ـ ۲۹۵۸۴

تزئیناتی پاتوک
کلیه کارهای‌تزئیناتی‌در ۲۴ ساعت
نقد و اقساط
تلفن های ۶۴۹۰۹۳ و ۶۴۷۹۵۸

برای ساختمان شما

پاکتان
انجام کلیه امورنظافتی نقاشی و دکوراسیون ساختمان ۸۳۸۱۷۲ و ۸۲۴۵۸۱

کانال کشی ساختمان و نصب کولر تلفن
۷۶۰۹۹۳
۷۶۵۸۹۴

پیمانکاری هر نوع ساختمان
شرکت هاتکول
تلفن ۸۴۵۴۳۹

شرکت نشتجو
محل آسیب‌دیده و ترکیدگی لوله های آب و شوفاژ را بادستگاه پیداکرده باجزئی حفاری قسمت فرسوده را تعویض مینماید ـ ۲۷۷۹۹۲ـ۳

رابیتز
فروش و نصب سقفهای کاذب تلفنهای ۸۱ـ۷۶۱۲۸۰

چکه‌سقف
ایزولاسیون پشت بام بدون خرابی درهر فصل ۷۵۰۶۳۴
آ ـ ۲۰۲

نقاشی، تزئین، اسفالت
۸۹۵۷۳۲

شستشوی مبل وفرش

R·U English service
آر.یو
انگلیش سرویس
خشکشوئی
موکت.فرش
مبلمان.پرده
وتشک اتومبیل درمحل
۸۴۳۸۴۵

ایران ناوارا
خشکشوئی مبل و موکت
۸۵۷۵۲۴

کلین سرویس
اولین موسسه خشکشوئی مبلمان فرش‌موکت‌بادستگاه‌تلفن ۹۵۲۵۴۶
خشکشوئی مبلمان‌اطلس یك دست ۵۰ تومان
تلفن ۹۷۵۴۳۰

خشکشوئی ناتاشا
شستشوی مبلمان، موکت،فرش، پرده داخل اتومبیل در محل ـ
تلفن ۹۷۲۷۵۱
آ ـ ۲۰۳

آناهیتاسرویس بزرگترین
خشکشوئی مبلمان فرش موکت
نظافت کلی ساختمان
۷۳۵۳۰۷

کارخانه قالیشوئی اطلس
تلفن ۹۵۲۵۴۶ و ۹۷۵۴۳۰

خشکشوئی
مبلمان ، موکت ـ فرش پرده و تشک اتومبیل در محل
تلفن ۷۳۱۳۷۰
۱ـ۲۰ آ ـ ۲۲۰

خشکشوئی پرده ومبلمان ظرف ۲۴ ساعت ۷۳۵۳۰۷
۱ـ۲۰ آ ـ ۱۸۶

پارس کلین
موسسه خدمات نظافتی
خشکشوئی فرش، موکت، مبلمان کفپوش ، پارکت،کاشی،موزائیک شیشه و تشک اتومبیل درمحل
۷۵۳۶۵۶ ـ ۷۵۴۴۹۳

ایران‌نظیف‌خشکشوئی
فرش ، موکت، کفپوش، مبلمان پرده، تشک اتومبیل در محل ۸۴۵۵۶۴ و ۸۴۴۴۰۶

کارخانه قالیشوئی بیوك
تلفن های ۵۲۹۹۱۵ و ۹۷۷۱۱۸

کلین ماستر
خشکشوئی مبلمان موکت فرش تشک اتومبیل پرده در محل‌با کادرورزیده درخدمت بهداشت خانواده‌ها
۸۳۳۷۲۷ و ۸۲۸۶۶۶
آ ـ ۲۴۳۲۲

تعمیروشستشوی پرده کرکره
تلفن ۹۷۲۲۵۷

دوراکلین‌سرویس‌آمریکا
تلفن های رزرو وقت
۸۴۵۶۸۳ ـ ۸۴۸۳۹۶ ـ ۸۴۸۳۹۵

تعمیر تلویزیون

تلویزیون شما فوری در منزل تعمیر میشود
۲۷۴۷۷۰

سرویس‌سیار گارانتی
تلفن ۶۲۸۳۷۱
R.C.A-R.T.I گراندیک ـ شاوب‌لورنس جنرال الکتریک ـ سییرا در تهران بویژه‌شمیرانات

تلویزیون فوری درمنزل تعمیر میشود ۸۲۸۳۴۷

تعمیر همه‌نوع تلویزیون و نصب آنتن فوری
۷۵۱۷۲۰

تعمیرگاه مجاز
آر . تی . آی
آر . سی . ای
مخصوص شمال‌شرق شمیرانات
۷۶۹۶۳۰
۷۵۵۴۵۰

شاوب لورنس
فیلیپس
آر . تی . آی ، بلر
تلفنکن، وسایر مارکها
۲۳۶۹۴۴
نصب آنتن تمام کانال

تعمیروسرویس شوفاژ

نصب‌و تعمیر ـ نگهداری
شبانه‌روزی شوفاژ ۷۹۳۸۹۷

الکترو پطروسیان
سرویس و نصب شوفاژ وتهویه تلفن ۷۶۴۱۳۹ ـ ۷۶۴۳۷۸
آ ـ ۲۰۱

نصب نگهداری تعمیرات شوفاژ تهویه با شرایط بهتر شرکت روفتاپ
۸۵۸۰۱۹

نصب شوفاژ باسرویس
۸۵۹۶۴۸

شرکت آناژ تکنیك
سرویس ونصب شوفاژ وتهویه‌و سردخانه تلفن ۷۶۲۶۴۲
آ ـ ۲۰۵

شرکت تنابل
راه‌اندازی ـ سرویس ونگهداری شوفاژ ـ تهویه مطبوع ـ چیلر ـ کندانسنیگ‌یونیت ـ پگنج‌یونیت برق وتابلو های فرمان .
تلفن ۸۴۱۶۳۶
آ ـ ۲۶۳

شرکت مهندسی وایس هاپت
نصب فوری شوفاژ با اقساط طولانی وبدون پیش قسط ـ ۸۵۵۸۳۷

طرح ، نصب ، تعمیرات ونگهداری شوفاژ،تهویه
شبانه روزی
۸۹۱۷۴۸
۸۹۴۱۵۱

نصب شوفاژ گازسوز
۷۵۸۶۷۹

سرویس‌ونگهداری‌شوفاژ
فوری ۷۹۶۱۰۳

تعمیروسرویس یخچال

تعمیرگاه یخچال وازگن
۸۴۶۷۹۳

تعمیرات انواع یخچال
۷۳۹۲۸۵و ۷۳۰۰۶۷

تعمیرگاه‌یخچال‌فریجیدر
اثاث یدکی موجود ۸۴۸۷۵۶

تعمیروسرویس لوازم‌منزل

تعمیر لباسشوئی فوری
۷۶۴۰۳۰

تعمیر بخاری سرویس
۹۳۶۲۴۱ آبگرمکن ۶۲۸۰۴۷
امداد سرویس

سرویس‌بخاری آبگرمکن لوله‌بازکنی ۷۵۵۷۰۹

لوله کشی گاز

لوله‌کشی گاز با تائید شرکت ملی گاز هومیکو تلفن ۷۵۵۶۹۱

شرکت مهندسی وایس‌هاپت
لوله‌کشی گاز خانگی تجارتی و صنعتی باتائید شرکت ملی گاز ۸۵۵۸۳۷
۱ـ۲۰ آ ـ ۳۰۶۷۲

لوله بازکنی

لوله‌بازکنی‌ولوله‌کشی مقدم ۹۲۵۳۷۴

لوله بازکنی فوری
سعدی ۳۵۵۴۷۳

لوله بازکنی فقط ۲۵ تومان
فوری یکساعته ۷۶۵۲۴۴

لوله‌بازکنی و لوله‌کشی روزولت ۶۴۷۱۴۳

لوله بازکنی لوله‌کشی
تشخیص محل ترکیدگی لوله با دستگاه الکترونیک
۶۲۸۰۴۷ امداد سرویس ۹۳۶۲۴۱

لوله‌بازکنی فوری
۷۵۰۲۴۴

لوله بازکنی یکساعته
۹۲۴۳۸۰

لوله‌بازکنی فوری
۹۲۱۵۵۲

لوله‌بازکنی روزولت
۳۶۰۴۳۹

لوله بازکنی فوری
۵۳۳۱۵۷

تشخیص ترکیدگی لوله سرویس کولر، آبگرمکن
۵۳۳۱۵۷

تخلیه چاه

تخلیه چاه
تعمیرچاه ولوله‌بازکنی فوری‌هما ۵۴۶۴۱۶

تخلیه چاه
لوله‌بازکنی متری ۱۵ تومان
۶۶۷۹۱۳ و ۵۳۷۸۸۵

تخلیه‌چاه
۹۲۹۳۲۰
متر مکعب ۱۵ تومان

فروش شیشه

شیشه فروشی نوید
۸۲۸۲۲۴

آپارتمان فروشی

آپارتمان فروشی
پهلوی بالاتر از میدان‌ونک‌جنب فروشگاه اکسیر کوی لیداشماره ۱۴تلفنهای ۶۵۰۲۷۴و۶۵۳۴۲۶
۱ـ۱۰

بلوارالیزابت خیابان‌هما کوی پنجم
تعداد کمی از آپارتمان های مهندسی‌ساز و مستقل‌باتاسیسات وآسانسور ۶ نفره تمام‌اتوماتیک باقیست ۶۵۳۴۲۶ و ۶۵۰۲۷۴
۱ـ۱۰

آپارتمان فروشی
آپارتمان های ۳و۴اطاقه‌مهندسی ساز باوام بانکی تهران‌پارس ـ ۷۸۰۴۶۸
۱ـ۲۶ آ ـ ۲۹۴۵۷

قابل توجه شرکتها و دفاتر
یکدستگاه آپارتمان نوساز طبقه سوم دارای ۳ اطاق‌خواب هال و سالن بزرگ ناهارخوری و سرویس کامل شوفاژ،کولر،پرده کرکره ، موکت ـ فیش تلفن واقع درجاده قدیم شمیران‌طبقه فوقانی دفترخانه ۷ قلهک‌بدون واسطه ۶۰۰ هزارتومان‌مقطوع از ساعت ۲تا۴ واز۷تا۸ تلفن ۵۳۸۵۶۳ و ۵۳۷۷۷۷
۱ـ۱۰ آ ـ ۱۷۷

آپارتمانهای نمونه آیزنهاور ۹۳۸۱۵۱

آپارتمان
۳و۴و۵ اطاقه باقیمت مناسب‌نقد واقساط تلفن ۷۹۴۶۵۴
آ ـ ۲۰۶

خانه فروشی

نارمك خیابان سمنگان یکباب منزل مسکونی مجهز بمساحت ۳۹۰ متر مربع‌دارای ۳ اطاق خواب سالن نهارخوری پذیرائی هال بزرگ باگاراژ و سرویس کامل و لوازم آشپزخانه آب‌وبرق تلفن دوزیرزمین‌مقطوع ۸۰۰ هزار تومان بعدازظهرها تلفن ۷۳۲۳۷۲
۱ـ۲ آ ـ ۲۷۶

خانه‌ای در تجریش
۲طبقه بفروش میرسد ۲۶۴۷۵۵
آ ـ ۲۰۷

در فرح شمالی
ساختمان دونبش مستغلاتی با ۳۰۰ متر مساحت و۸۰۰مترزیر بنا و پارکینگ نصف نقد بقیه بازمین شمال شهرمعاوضه‌میشود تلفن ۸۵۳۷۳۶ و ۸۴۷۹۸۲
آ ـ ۳۵۳

ساختمانی مستغلاتی
بامغازه سر نبش‌ودارای زیر زمین و ۵۰آمپربرق با سرویس کامل بفروش میرسد تلفن ۳۴۳۰۷۸

خانه‌ای نوساز در خیابان‌صفای شرقی ۱۷۵ متر چهار اطاق ۳ مغازه باسرویس کامل تلفن ـ ۷۳۳۳۸۴ و ۷۳۶۸۶۰
۱ـ۲ آ ـ ۳۰۷

یکباب خانه ۲٫۵ طبقه ۱۱۲٫۵ متر زمین ۵ اطاق‌آب و برق‌تلفن حمام بر۱۰متری‌درخیابان‌امیری بادرب ماشین‌رو تلفن ۹۶۲۲۴۸و ۵۴۶۷۵۱
۱ـ۳ آ ـ ۳۹۲

خانه فروشی ۱۲۰ متر ۸۰متر زیربنا ۲ اطاق وهال بزرگ آشپزخانه آب‌وبرق حمام‌گرم کولر پرده کرکره و فیش تلفن بدون واسطه فرح‌آباد ژاله‌اوایل کوکاکولا تلفن ۷۹۶۲۱۹
آ ـ ۳۹۰

خانه‌ای قواره دوم‌منیریه که بتازگی تعمیراساسی گردیده به مساحت ۱۲۶ متر مربع دارای چهار اطاق زیرزمین‌آشپزخانه حمام و سرویس کامل با برق آب و تلفن‌درحال نصب ودرب بزرك‌ماشین روبا گاراژ سرپوشیده نقدا و بدون واسطه ـ بفروش میرسد . تلفن ۶۶۱۷۰۲

آپارتمان و خانه‌درشمال غرب تهران .توکلی. ۹۴۳۳۷۷

خانه و آپارتمان تهران‌ـ پارس ۲ تا۱۲ اطاقه نقد واقساط بانکی ۷۸۱۹۱۸

خانه قدیمی بانضمام یك باغ دوهزارمتر مربع‌چاه نیمه عمیق برق و تلفن آب در بهارستان آماده فروش تلفن ۲۹۲۲۱۷

منزل‌شمالی‌شخصی‌ساز
درعباس‌اباد ۲۱۰ متر زمین ۷ اطاق تلفن کولر موکت کرکره بیواسطه بقیمت مناسب‌تلفن ـ ۸۴۲۸۷۶
۱ـ۳

خانه دو طبقه ۵ اطاقه حمام کرکره باتلفن قیمت ۳۸۰ هزار تومان‌انتهای‌دردارتلفن ۳۵۷۰۲۶
۱ـ۳ آ ـ ۱۷۶

ویلا فروشی

ویلا فروشی دریاکنار
یکدستگاه ویلا ساحل دریا بمساحت ۵۰۰ متر مربع باآب‌و برق سهر فیش تلفن ـ شامل۶ اطاق خواب ـ آشپزخانه ـ ۲ توالت و یک حمام‌بفروش‌میرسد برای بازدید در محل خیابان صفا میدان مرجان شماره ۲۵ تلفن شماره ۲۳۸۰۶۱ ازساعت ۳بعدازظهر .

ویلای ۹ اطاقی واقع در بهترین نقطه خیابان وزراء با وسایل کامل و لوکس به موسسات خارجی اجاره داده می شودتلفن صبح۳۱۹۲۸۴ عصر ۹۲۹۳۱۸

۳ دستگاه ویلائی
درقلهک و شمیران فروشی ـ ۲۶۱۸۶۱
آ ـ ۲۱۰

ویلا در متل قو
۵۵۰ متر مساحت۱۸۰مترزیربنا سه اطاق خواب کفموکت‌کاغذ دیواری و شومینه باآب و برق‌و کلیه سرویسها تلفن ۲۲۲۴۸۸
۱ـ۳ آ ـ ۶۱۳

باغ فروشی

باغ فروشی
یك قطعه باغ«مشجر و محصور » بمساحت ۶۰۰ هزار متر مربع که حدود ۳۵۰ هزار مترآن خیابان بندی و باغ میوه احداث شده دارای چاه عمیق ـ آبده ۳۰۰ متر مکعب در ساعت با برق سه‌فاز ۲۰۰ آمپر باضافه موتور ژنراتور ۲۰۰ اسب ۵۰۰ دور ـ۱۲۱ کیلو وات » دارای ۲ سالن بزرك جهت دامداری واقع در جهت شمالی‌جاده تهران قزوین «کیلومتر ۶۰ از تهران ،وبراتوبان‌قزوین وخیابان۱۲ متری‌مناسب برای احداث شهرك یا دامداری یا کارخانجات بفروش میرسد تلفن ۸۴۱۵۵۸

در گردشهای سیزده نوروز
ازباغات
سرسبز
بادرختان پرمیوه ولوله‌کشی‌آب واسفالت به قطعات ۱۰۰۰متری دیدن فرمائید . فلکه شاهدشت ۴۰۰ متر بطرف
شرق تلفن ۹۲۶۹۶۴
۱ـ۳ آ ـ ۳۹۱

زمین فروشی

زمین فروشی
۴کیلومتری جنوب‌اتوبان‌خروجی کرج به تهران بقطعات ۱۱۲۵و ۲۲۵۰ متری بر خیابانهای ۱۶و ۲۰ متری ارزانترین قیمت باسند مالکیت تفکیک شده آماده‌تحویل لطفا به خیابان شاه ساختمان آلومینیوم شماره ۱۵ همکف تلفن ۶۶۶۴۹۲ مراجعه فرمائید.
۱ـ۱۹ آ ـ ۳۵۷

دفتر شهیاد
با فرارسیدن سال نو
عیدی میدهد
قطعات ۵۰۰ متری پرسپولیس کرج با سند مالکیت
متری ۳ تومان
ببالا نقد و اقساط بدون خرج محضر وکمیسیون خیابان خراسان نبش لرزاده ۳۵۲۱۶۴ و ۳۵۸۱۰۵

یکقطعه زمین‌ساختمانی
جنوبی بعرض۱۲ متر بمساحت ۴۲۵ متر درخیابان جنوبی دانشگاه ملی فروشی تلفن ـ ۲۲۰۴۴۱

طاوسیه
۱۲۵۰ مترزمین بفروش میرسد تلفن تمام وقت ۸۲۴۵۹۹
۱ـ۳

زمین در بهترین نقطه رامسر بفروش میرسد تلفن۸۲۴۵۹۹و۸۵۴۶۶۰

قطعه‌زمینی‌واقع درجردن بمساحت ۶۴۵ متر با نقشه و جواز ساختمانی بفروش میرسد .
۶۴۲۸۵۳

زمین صنعتی ـ کارخانه فروشنده‌ایم ۹۳۹۱۶۴

در نیاوران جمال آباد
خیابان طوسی زمینی بمساحت ۱۱۶۰ متر بفروش میرسد تلفن ۸۳۶۳۵۷ از ۸صبح‌تا۴بعدازظهر
۱ـ۱۰ آ ـ ۳۸۶

نادرشاه‌نزدیك‌عباس‌آباد
۶۰۸ متر مربع زمین دوبر با جواز آماده‌فروش‌تلفن۶۴۰۵۷۸ و ۲۹۰۷۰۴
۱ـ۵ آ ـ ۲۰۷

سرقفلی

در سیدخندان
تعدادی مغازه‌و۵۰۰ مترزیرزمین نوساز نقد واقساط واگذار میشود تلفن ۲۳۶۲۶۲

یکباب مغازه اطوشوئی در خیابان آبان جنوبی واگذار میشود تلفن ۳۱۹۳۲۷

اکازیون
یکباب مغازه درمیدان آریامهر واگذار میشود تلفن۶۶۱۹۰۸
۱ـ۳ آ ـ ۳۱۱

کارخانه‌فروشی
کارخانه‌ای بمساحت ۵۰۰۰ متر دارای ۲۵۰۰ سالن و سرویس کامل بفروش میرسد تلفن ۳۴۳۰۷۸

کافه رستوران با فروش عالی فروشی ۵۴۰۶۹۳

سالن آرایش زنانه‌بعلت مسافرت بفروش‌میرسد تلفن ۷۵۳۱۹۷

تعمیرگاه اتوغرب بفروش‌میرسد تلفن ۹۶۳۰۹۱
۱ـ۴ آ ـ ۳۳۸

پارکینك فروشی
۵۲۵۷۴۷

اجاره داده میشود

تهیه مسکن
دریچه
دریچه
دریچه
همه‌نوع آپارتمان‌برای سکونت‌یا دفترکارفوری اجاره‌داده میشود خیابان‌وزراء ساختمان۱۳۸طبقه سوم تلفن۶۲۲۹۵۴ و ۶۲۴۶۱۳ سرویس مجانی .
۱ـ۱۰ آ ـ ۳۰۵

آپارتمان ۵ اطاقه نوساز همکف با حیاط بالاتراز تخت جمشید اجاره داده میشود تلفن ۸۳۴۸۹۳

اجاره‌فوری
شمال شهر موجود
۹۲۶۷۷۱

آپارتمانی ۴ اطاقه‌در یوسف‌آبادباکولر وتلفن هال سرویس کامل‌اجاره داده میشود ۶۲۸۸۲۴ ۳۱۶۴۴۸

یک آپارتمان باچهار اطاق‌خواب و سرویس کامل به مستاجری فرانسوی وایتالیائی اجاره داده میشودتلفن۸۵۹۷۱۳ صبحهااز۷ تا۹ بعدازظهراز۱۲تا۱۴
آ ـ ۳۸۸

مورد نیاز اجاره

مورد نیاز خارجیان
سازمان خارجی جهت سکونت چندین خانواده‌خارجیان‌احتیاج به ویلا وآپارتمان مبله‌وغیره‌مبله رادارد ۸۲۳۱۵۵ و ۸۲۷۹۰۱
آ ـ ۲۴۳۱۵

مورد نیاز اجاره
یکدستگاه اپارتمان جمعا ۳اطاق وبا اجاره ماهیانه حدود ۱۵۰۰ تومان برای یک زن و شوهر نیازمندیم تلفن ۳۱۲۴۱۳ و ۳۲۸۳۹۰
آ ـ ۱۷۰

نیازاجاره بخارجی
۴دستگاه ویلا یا آپارتمان جهت محل کار و سکونت مبله‌وغیرمبله نیاز است تلفن ۸۴۷۹۸۲ و ۸۵۳۷۳۶
آ ـ ۲۸۸۳۰

مورد نیاز طبقه اول‌یاویلاجهت اجاره بخارجیان تلفن ۸۴۹۶۲۵

طبقه دوم دارای ۲ اطاق‌حوالی نارمک یامجیدیه‌اجاره‌میکنیم‌تلفن ۷۹۵۹۴۶
۱ـ۳ آ ـ ۳۰۴

جهت سکونت روسای چند شرکت خارجی به تعدادی ویلا و طبقه همکف با استخر برای اجاره فوری نیازمندیم ۸۴۸۴۲۴ و ۸۵۳۸۵۳

موسسه‌پرستو۸۲۵۴۱۲
مرکز اجاره‌خارجی‌وایرانی‌برای سکونت و محل کار.
۱ـ۱۰

تعدادی ویلا و آپارتمان برای خارجیان شرکت احتیاج است تلفن ۲۹۲۹۸۲

نیازاجاره
ویلاو آپارتمان
تعداد ۲۵ دستگاه آپارتمان ۲یا۳ طبقه با استخر برای مهندسان امریکائی‌موردنیازاست
کیوهاسینك
۲۸۵۳۸۰
و ۲۸۵۶۸۵
آ ـ ۴۱۱

مالکین
ویلا وآپارتمان
همین امروز برای اجاره دادن ویلا و آپارتمان خود بخارجیان برای سکونت و محل کار با مشاورین نیازمندیهای بین‌المللی آقای سیمون تماس بگیرید .
تلفن۸۵۸۵۹۸و۸۴۹۴۶۹
آ ـ ۳۶۶

یك ویلا یا طبقه هم‌کف با استخر جهت خانواده خارجی نیازمندیم تلفن ۶۵۲۰۱۸

موسسه‌پارامونت جهت سکونت مستاجرین‌خارجی خود به چندین دستگاه‌آپارتمان، مهندسی ساز در شمال شهر نیازمند است
تلفن: ۲۲۹۹۱۱ـ ۲۲۸۶۹۶

مورد نیاز برای خرید

اراضی صنعتی و انبار و کارخانه تلفن۹۷۹۱۹۵

زمینهای تهرانپارس خریداریم ۷۹۳۰۲۰

خریدار زمین های‌تهران پارس تلفن ۷۸۰۰۶۱

بنگاههای معاملات املاک

خریدار و فروشنده
خانه وزمین در تهران‌پارس‌تلفن ۷۸۱۳۷۳

مرکز فروش اپارتمان‌و خانه های کوچك‌وبزرك در تمام نقاط‌شمال شهر تلفن ۹۳۷۰۶۲ شاهی

مرکز خرید و فروش اراضی‌مهرشهر،گلشهر و کوی ولیعهد و گوهردشت ۶۴۲۶۸۲

معاملات پول

پول فوری‌با سودبانکی مقابل خانه تلفن ۹۲۸۴۶۵

پول شرطی
در مقابل چك کارمندی اتومبیل و ملك فوری
تلفن ۸۳۹۷۴۰

خانه پول ـ فرح شمالی مرکز معاملات پول تهران ۸۴۸۳۸۸
آ ـ ۳۰

پول
در ۳ دقیقه با بهره ۲ـ درصد در مقابل اتومبیل تلفن تاکسی ساختمان چك کارمندی مازاد ملك میدان رشدیه
۹۲۵۰۰۸

وام‌ارزان
درمقابل اتومبیل تلفن و ملك فرح شمالی
۸۵۹۵۰۶

پول شرطی فوری جهت خانه و مستغلات ۸۳۰۸۳۵

پول
در مقابل سند اتومبیل تاکسی ،کرایه ،شخصی تلفن و چك کارمندی و ساختمان تلفن
۹۲۶۷۷۱
خیابان آیزنهاور چهارراه اسکندری بطرف خیابان شاه پلاک ۶۰۶ دفتر سعید .
۱ـ۱۵ آ ـ ۴۰۹

وام‌درمقابل چك‌کارمندی
۶۴۶۴۵۵

پول شرطی مقابل خانه مستغلات فورا نیاز ۹۲۰۸۲۹

وام بهرطریق
تلفن۹۳۱۷۳۱ـ۹۳۱۷۲۱

مورد نیاز
پول درمقابل مبیع ارزنده نیازمندیم
تلفن ۸۳۹۷۴۰

پول فوری روی ملك نیازمندیم. تلفن ۶۳۹۱۷۱

قبوض

خرید اوراق قرضه‌دولتی و قبوض مرحله سوم و قبوض شهرداری ۶۴۵۹۵۷

اوراق قرضه ملی خریداریم تلفن ۸۹۷۱۰۸
۱ـ۲۶ آ ـ ۳۶۰

معاملات تلفن

فروش‌تلفن ۶۴۷۶۱۲

خرید و فروش تلفن ۶۶۲۶۶۲

خرید و فروش تلفن ۲۳۴۸۸۸

خرید و فروش تلفن ۶۴۱۰۵۰

آگهیهای متفرقه

انواع مهتابی آماده‌نصب رنگین کمان ۹۳۰۴۵۷

داروخانه‌ها

داروخانه شبانه‌روزی آریا
سی متری چهارراه لشکر تلفن ۵۲۵۰۲۳

تخلیه‌چاه‌فاضلاب
تخلیه چاه فاضلاب و توالت و سپتك‌تانك و فوسپتیك و حفر چام با دستگاه موتوری شرکت ایران شوشتر ۸۲۹۵۵۶ـ ۸۳۰۷۲۲

تخلیه کامل هرنوع چاه فوری
شرکت سالجو (امداد سرویس) ۹۳۶۲۴۱ـ۶۲۸۰۴۷

نیازمندیهای اطلاعات

برای دادن آگهی تلفنی باشماره‌های ذیل تماس حاصل فرمائید

تلفنهای: ۳۱۱۲۲۴-۳۱۱۲۲۵

استخدام

آگهی استخدام
تعدادی کارگر ساده با داشتن سواد خواندن و نوشتن وتعدادی راننده با ۳ سال سابقه کار نیازمندیم آدرس سه‌راه آذری شرکت شیمیائی نشنال زرین

استخدام نظافتچی مرد تمام‌وقت باحقوق مکفی نیازمندیم ۷۹۰۷۵۹

شرکت تجارتی احتیاج به متخصص برق ـ الکترونیک دارد که پس ازاستخدام جهت‌آموزش به سویس اعزام خواهند گردید با تلفن ۷۵۶۳۴۰ تماس حاصل نمایند.

استخدام میشود
۱ـ مهندس راه‌وساختمان با حداقل ۵ سال سابقه کار
۲ـ تکنیسین عملیات خاکی وبتونی
۳ـ مکانیك ماشین‌آلات راهسازی و بنزینی سبك
۴ـ حسابدار برای‌زاهدان
تلفن های ۳۱۲۴۱۷ و ۳۱۲۴۸۵

استخدام
۱ـ کابینت ساز و کمد ساز فلزی
۲ـ پرسکار
۳ـ نجار فرنگی ساز
۴ـ کارگر ساده
واجدین شرایط بین ساعت ۸ صبح الی ۴ بعد از ظهر به کیلومتر ۱۶ جاده مخصوص کرج مقابل پمپ بنزین شرکت وارکو و یا با تلفن ۹۵۵۷۱۷ تماس بگیرند.

بانوئی جهت مصاحبت و نگاهداری از خانم مسنی که تنها زندگی می نماید شبانه روزی مورداحتیاج است تلفن ۸۲۴۴۰۴

یکنفر کمك حسابدار با داشتن ضامن معتبر و سابقه کارموردنیازاست تلفن : ۴ـ۸۳۷۰۳۱

نقشه کش ساختمانی
یکنفر نقشه‌کش ساختمانی کاملا وارد نیاز است تلفن ۸۴۹۶۵۴
۱ـ۲ آ ـ ۳۱۵

آلوپن
شرکت سهامی خاص
جهت تکمیل کادر فنی خود تعدادی کارگر جوشکار برق درب وپنجره ساز و تعدادی کارگر ساده را با حقوق و مزایای مکفی استخدام مینماید.
متقاضیان میتوانند روز های شنبه الی چهار شنبه از ساعت ۸ الی ۱۳ با دردست داشتن معافیت نظام وظیفه به امور اداری شرکت واقع در خیابان عباس آباد نبش پمپ بنزین خیابان پاکستان کوچه دوم ـ شماره ۲۸ مراجعه نمایند

سلف‌سرویس گل
عده‌ای پیشخدمت ، کارگر آشپزخانه ظرفشوی ، نظافتچی باتجربه استخدام مینماید . شاه ساختمان آلومینیوم .
آ ـ ۳۱۷۳

شرکت تولید وتکثیر بذرونهال
برای اشتغال در نهالستان‌خود واقع در حومه کرج به ده نفر مهندس و تکنیسین کشاورزی که بزبان انگلیسی آشنائی داشته باشند نیازمند است.از واجدین شرایط استخدامی دعوت‌می‌شود برای‌مصاحبه محل‌شرکت‌واقع درخیابان عباس‌آبادجنب پمپ بنزین ساختمان‌کشاورزی‌مراجعه فرمایند .»
۱ـ۳ آ ـ ۱۳۰۶

مهندس راه و ساختمان با ۵ سال سابقه کار درراهسازی‌وراه‌آهن بعنوان ناظرمقیم درقم موردنیاز است لطفا باتلفنهای ۲۲۰۷۹۸و ۲۲۴۰۲۶ تماس حاصل فرمایند.
۱ـ۲ آ ـ ۳۰۱

آگهی استخدام
شرکت سهامی خاص ایرانیت واقع در خیابان امیراتابك شماره ۷۷ تلفن ۸۳۱۰۷۱ تا ۷۵ به همکاری یکنفر منشی فرانسه زبان با سابقه کار و با حقوق مکفی نیازمند است .
داوطلبان واجدشرایط میتوانند از تاریخ ۱۰ فروردین تا آخر وقت اداری ۱۵ فروردین به اطاق شماره ۹ شرکت مراجعه نمایند. ۱ـ۲

خانم‌ماشین‌نویس‌فارسی وارد به اموردفتری‌صبح و عصر نیازمندیم تلفن ۶۶۰۷۵۳

کارمند
بیکنفر جوان تحصیلکرده برای کارهای دفتری نیازمندیم ـ ۸۹۲۲۴۲
آ ـ ۳۰۸

شرکت‌ساختمانی کولومون ـ هیت‌مارك
جهت کارگاههای تهران وشهرستان‌به افرادزیر نیازمند است .
۱ـ تکنیسین ساختمان و تاسیسات یا حداقل ۳ سال تجربه
۲ـ کارگر لوله‌کشی گرم و سرد و لوله کشی شوفاژ که دارای حداقل ۳سال سابقه کار باشد
۳ـ کارگر سیم کشی‌برق وارد به امور سیم کشی داخلی و روکار وحداقل ۵سال سابقه
طالبین به‌دفترشرکت واقع در چهارراه قصر ساختمان بانك شهریار طبقه دوم و یا تلفن ۸۴۹۵۸۸مراجعه‌فرمایند.

بچند نفر کارگر نجار نیازمندیم سعدی جنوبی کوچه بوشهری پلاك ۱۸
۱ـ۲ آ ـ ۲۶۵

بیمارستان جدیدالتاسیس عیوض زاده
بیکنفر آشپز و چند نفر کارگر ساده احتیاج‌دارد خیابان شیخ هادی بیمارستان عیوض زاده

تعداد چند نفر کارگر تنه دوز ، یقه دوز ، سری‌دوز و مادگی دوز فوری ـ نیازمندیم تلفن ۵۲۵۰۹۳

کارگر عکاس نیازمندیم ۷۹۳۰۹۵

برای سالن زیبائی بیکدکارگرزن مورد احتیاج‌است‌تلفن۸۹۲۳۶۸
۱ـ۲ آ ـ ۳۲۷

صندوقدار استخدام می شود تلفن ۳۹۲۴۹۵

استخدام سکرتر
یک شرکت معتبر تجاری‌دوشیزه یابانوی مسلط بزبان انگلیسی و آشنا به ماشین نویسی‌فارسی و لاتین و شورت‌هند را باحقوق مکفی و تمام وقت به همکاری دعوت مینماید تلفن ۷۵۷۰۰۱
۱ـ۳ آ ـ ۳۲۶

به چندنفرمهندس‌راه وساختمان ومتررو باتجربه باشرایط عالی جهت اصفهان مورد نیاز فوری میباشد خواهشمند است باتلفن ۸۳۸۴۱۴ تماس گرفته شود .
۱ـ۵

بانوئی باتجربه جهت پرستاری بچه ۴ ماهه‌با داشتن ضامن معتبر با حقوق مکفی مورد نیاز است تلفن ۷۶۹۷۱۴

بچند نفر کارگرجوشکار وخم‌کار لوله وپرس‌کار نیازمندیم . تلفنهای ۵۳۵۴۱۱ ـ ۵۳۳۶۷۶

بانوئی با تجربه جهت پرستاری دختربچه یك سال‌ونیمه با داشتن ضامن معتبر با حقوق مکفی مورد نیاز است تلفن ۶۲۹۲۶۶

تعدادی دندان پزشك وطبیب عمومی و بیهارو کارمند نیازمندیم تلفن ۹۶۳۰۹۱

کارخانجات اتومبیل‌سازی مزدا جهت تکمیل کادر پرسنلی خود به‌افرا دزیر نیازمند است :

تعدادی کارگر
پرسهای سبك و سنگین‌وعده‌ای کارگر قیچی‌کار ، جوشکار ، صافکار ، مونتاژکار با داشتن برگ‌پایان خدمت نظام‌وظیفه و سوادخواندن و نوشتن .
واجدین شرایط به‌آدرس ۲۱ کیلومتری جاده‌قدیم کرج ـ کارگزینی کارخانجات اتومبیل ـ سازی‌مزدامراجعه نمایند
۱ـ۲ آ ـ ۳۹۵

آگهی استخدام
شرکت تعاونی فرهنگیان تهران به تعدادی کارمند دیپلمه رشته ریاضی یا بازرگانی که خدمت وظیفه خود را انجام داده یا دارای برگ معافیت دائم باشد بمنظور تکمیل کادر حسابداری خود نیازمند است داوطلبان میتوانند برای اطلاع از شرایط همه روزه بجزایام‌تعطیل صبحها از ساعت ۸تا۱۲ و بعدازظهرها ازساعت۴تا۸ بدفتر شرکت‌واقع درخیابان سپهبدان‌موزمراجعه نمایند .
مدیرعامل ـ جلال صدقیانی
آ ـ ۳۶۹

یک شرکت ساختمانی جهت خدمت درتهران و شهرستان احتیاج به دونفر نقشبردار با حداقل ۴سال سابقه کار دارد واجدین شرایط میتوانند باتلفن های ۶۵۸۱۷۴ و ۶۵۲۴۸۲ تماس حاصل نمایند .
۱ـ۲ آ ـ ۳۷۳

بیکنفر حسابدار تمام وقت نیازمندیم فرح جنوبی بالای تخت طاوس کوچه باغ شماره ۶۰
۱ـ۳ آ ـ ۳۰۰۰

فروشنده
بتعدادی فروشنده فعال‌نیازمندیم نمایشگاه بهبوش . شاهرضا روبروی درب دانشگاه تلفن ـ ۶۴۱۲۱۷
۱ـ۲ آ ـ ۳۹۹

پروفیل نیمه سبك
۱ـ تعدادی کارگر تراشکار و فرزکار باسابقه‌داشتن‌برگ‌معافی و تحصیلات ششم ابتدائی .
۲ـ تعدادی کارگرساده‌وتراشکار باداشتن معافی و گواهینامه ششم‌ابتدائی .
داوطلبان واجدشرایط همه‌روزه باستثنای ایام تعطیل باتلفن ـ ۹۶۱۰۰۱تماس‌حاصل‌فرمایند
۵ـ۱
آ ـ ۳۹۸

پلاستر
به تعدادی کارمند مرد کمنبع قانونی استخدامی نداشته‌باشند برای تمام وقت جهت کار در تهران نیازمند است.
۱ـ حسابدار جهت امور حسابداری .
۲ـ بازاریاب مرد وفروشنده با سابقه .
۳ـ کارگر جهت انبار .
۴ـ نگهبان جهت نگهبانی‌درشب

پهلوی چهارراه‌امیراکرم ساختمان‌پلاستر
۱ـ۲ آ ـ ۳۸۵

شرکت های ساختمانی شه‌کاران و ایران‌شارع برای کارهای ساختمانی خود در شهرستان‌کرمان افراد زیر را با حقوق مکفی استخدام مینماید
۱ـ مهندس راه و ساختمان با ۵سال تجربه دونفر .
۲ـ مهندس راه و ساختمان با ۲سال تجربه ۲نفر .
۳ـ تکنیسین ساختمانی‌با ۵سال تجربه ۳نفر
۴ـ تکنیسین ساختمانی با۲سال تجربه۳نفر .
۵ـ معمارساختمانی با ۱۰ سال تجربه ۳ نفر .
۶ـ معمار ساختمانی با ۵ سال تجربه ۳نفر.
۷ـ حسابدار کارگاه با تجربه ۲نفر .
۸ـ انباردار باتجربه جهت‌دفتر کرمان یکنفر .
خواهشمند است همه روزه باستثنای روز های ۵شنبه و جمعه به شرکت ایران شارع خیابان پهلوی روبروی پارك ساعی شماره۶۷۰مراجعه‌فرمایند
آ ـ ۳۴۴

چند نفر دوشیزه یا بانو یا آقاجوان جهت کار بسته‌بندی دارو نیازمندیم تلفن ۶۱ و ۹۷۶۰۶۰

دوشیزه دستیار حدود دیپلم جهت کار در مطب دندانپزشکی ۵ر۲تا۸ر۲ تلفن ۹۲۵۰۷۸

عینك‌سازی پارس
بیك صندوقدار زن و پادوی مرد نیاز مند است آبان جنوبی شماره ۹۲

گروه شرکتهای کبار
احتیاج بیکنفر مونتاژکار مخازن نفت و یکنفر جوشکار باحداقل ۵ سال سابقه کاردارد.داوطلبین میتوانند همه روزه از ساعت ۲تا۴ بعدازظهر بدفتر شرکت واقع در خیابان کاخ شمالی بلوار سه راه زرتشت شماره ۱۲۲ مراجعه نمایند .
۱ـ۳ آ ـ ۳۵۸

شرکت‌آرك پیروز
برای کارگاه خارج از تهران بیك نفرمتخصص باتجربه موتورهای دیزل نیازمند است تلفن ۸۳۲۰۵۰

حسابدار
یکنفر حسابدار باسابقه کار در رشته‌حسابداری بازرگانی تمام وقت استخدام میشود دروازه دولت ساختمان فیات شرکت اگری‌ماشین

استخدام
جوشکار برق و کاربیت کار لوله مسی و عایق سردخانه با حداقل ۳ سال تجربه برای کاردر شهرستانها تلفن ۸۲۷۵۲۴

بیك نفر پرستار زن
برای نگهداری مردی ۶۵ساله‌در منزل شخصی تمام روز باحقوق مکفی مورد احتیاج‌است باتلفن ۵۳۱۵۲۴ تماس بگیرید .
۱ـ۳ آ ـ ۳۴۱

سه نفر کارگر ساده جهت طلا سازی‌نیازمند است خیابان لاله‌زار ـ کوچه ملی ـ سرای لاله‌زار پلاك ۳۹

تعدادی کارگر نظافتچی تمام وقت و نیمه وقت نیازمندیم تلفن ۳۹۳۳۹۵

شرکت‌فربت‌باامسئولیت محدود به منظور سرپرستی ماشین آلات کارخانه‌توالیدی‌درتهران احتیاج به یك نفر مهندس مکانیك‌باحداقل سه سال سابقه کاردارد داوطلبان به نشانی خیابان بزرگمهر بین کاخ و صبا شماره ۱۸ تلفن۸ـ۶۴۶۴۹۶مراجعه فرمائید .

یك نفر دوشیزه با تحصیلات معادل دیپلم جهت منشیگری در یك شرکت ساختمانی مورد نیاز است از داوطلبان تقاضا میشود با تلفن ۸۹۴۵۱۴ تماس حاصل نمایند .

بانوئی با تجربه
جهت پرستاری کودک ۱۸ماهه باداشتن ضامن معتبر با حقوق مکفی مورد نیاز است تلفن ـ ۸۲۴۵۳۷ طبقه سوم .
آ ـ ۳۰۹

حسابدار با تجربه جهت یك فروشگاه‌آهن‌فروشی با حقوق مکفی تمام وقت نیازمندیم با تلفن ـ ۵۳۵۰۹۶ تماس حاصل فرمائید

استخدام
یکنفر سکرتر تمام وقت و کارگرساده‌زن و کارگر ساده مرد و جوشکار مورد نیاز است میدان فوزیه اول ایرانمهر ـ شماره ۹ دفترحسینی

به راننده پایه یکم ودوم‌همگانی که دارای سابقه کار با اتوبوس ومینی‌بوس باشد برای داخل شهر ومسافرت به شهرستانها نیازمندیم .

موسسه ام.آ.اس
آیزنهاور نزدیک میدان شهید روبروی قرارگاه پلیس راه خیابان کومنور .
۱ـ۳ آ ـ ۴۰۵

استخدام
دو نفر سکرتر تام‌وقت مورد احتیاج است تلفن ۳۴۳۰۷۸

بچند نفر سیم‌کش ساختمان نیازمندیم‌تلفن ۸۳۷۵۰۰

در نارمك
شلوار سری‌دوز و اطوکار نیازمندیم ۷۳۵۲۳۳
۱ـ۲ آ ـ ۴۱۴

نجار استیل ساز ومنبت کار نیازمندیم ۳۳۳۴۴۲

شریك

شریك سرمایه‌دار برای واردات نیازمندیم تلفن ۶۴۱۰۵۷

جویای کار

راننده پایه یك
از ساعت ۱۶ تا۲۴ جویای کار است براهنمای شماره ۴۱۹ روزنامه اطلاعات تلفن۳۱۱۰۸۰ مراجعه فرمایند .

قابل توجه مهندسین مشاور
دکتر آرشینکت و شهرساز از ایتالیا باسوابق‌کار بسیارطولانی آماده همکاری بامهندسین‌مشاور ایرانی یا خارجی در امرنظارت میباشد تماس تلفنی از ساعت ۹الی۱۰ باتلفن ۳۰۱۰۱۶
۱ـ۲ آ ـ ۱۱۹

گمشده

یک کیف آبی آسمانی که محتوی مقداری وجه نقد و قبوض جریمه ماشین وچهار برگ اعلامیه بانکی و تقویم‌بوده مفقود شده از یابنده تقاضادارد باتلفن ۷۶۰۷۲۷ تماس حاصل فرموده ومژدگانی دریافت‌دارند
۱ـ۲ آ ـ ۲۲۲

چك شماره ۹۴۸۱۰۷ جاری ۱۰۰۰۲۰ببلغ دویست و سی هزار ریال بانك داریوش شعبه بازار حامل سررسید۸ر۱۵ر۲۵۳۰ باتعدادی اسناد بانکی در تاریخ ۹ر۱ر ۲۵۳۵ مفقود شده‌ازیابنده تقاضامیشود بتلفنهای۵۳۰۴۸۶ و ۵۳۰۲۸ مراجعه‌وپس‌ازتحویل مژدگانی دریافت دارد .
سید محسن‌موسوی
آ ـ ۳۷۷

سری ب ـ ج ۱۶ از۰۲۱۰۵۴ الی ۴۱۰ بانك ۰۲۱۵۷۵ حساب شماره ۴۱۰ بانك صادرات و معادن شعبه خیابان سنائی روبروی بیمارستان کمك شماره ۷۵۴ شعبه سنائی از حساب حاج‌علی محرم زاده مفقودگردیده‌چکهای مزبور از درجه اعتبار ساقط است .
آ ـ ۳۹۷

چك شماره ۴۳۸۴۹۲ بانك صادرات شماره ۲۹۲۰ جاری ـ ۲۷۴ حسن صادقی‌مفقودگردیده از درجه اعتبار ساقط است.

یکبرگ چك سفید امضاء شده بشماره ۲۲۴۱۹۰ ازحساب‌جاری شماره ۳۱۳۵۸بانك‌ملی‌شعبه‌ارك در تاریخ ۳۰ر۱۲ر۵۴ مفقودشده واز درجه اعتبار ساقط است.
شفیعی
آ ـ ۳۵۹

پیکان مدل ۴۸ رنگ‌شیری‌بشماره ۴۷۴۰۲ تهران ج درتاریخ ۳ر۱ر۵۵ سرقت شده ومراتب‌به کلانتری محل اطلاع و کسانیکه اطلاعی در این مورد‌داشته‌باشند لطفا : با تلفن ۹۷۳۷۲۴ و یابه نشانی خیابان‌آریاناجهاررا‌ه‌گلی کوچه شاملو پلاك ۵۷۲ منزل عباسی اطلاع داده مژدگانی دریافت نمایند .
آ ـ ۴۲۲

گواهینامه رانندگی بنام آقای فرامرز مولوی و کارت اتومبیل شماره ۲۱۲۳۹ تهران د وکارت بیمه مربوطه درتاریخ‌چهارشنبه ۳۷اسفند در حوالی خیابان‌خیام گمشده‌یابنده‌به‌شرکت‌ارسطوزاده وپسران خیابان سعدی جنوبی شماره ۲۸۶ تلفن ۳۱۵۸۴۱ و ۳۱۵۷۱۲ مراجعه و مژدگانی دریافت دارند .
آ ـ ۴۰۳

گم شده
یک سگ‌پودل سفید رنگ‌باخال سیاه روی گوش دوماه ونیمه گمشده لطفا باتلفن ۸۳۰۸۵۵ تماس حاصل نمائید به یابنده ۱۰۰۰۰ ریال‌مژدگانی‌داده‌میشود
۱ـ۲ آ ـ ۲۵۵

کارنامه تاکسی‌رانی اینجانب عبداله چوپانی شماره شناسنامه ۳۲۷ مفقود گردیده از یابنده خواهشمند است به شرکت تاکسی‌رانی تحویل نماید .
آ ـ ۲۶۶

دسته چك ۱۸ برگی سفید از شماره ۴۵۰۴۳۵ـ۴۵۰۴۱۷بانك عمران شعبه بیمارستان قلب از حسابجاری ۲۹۱ درتاریخ ۲۱ر۱۲ر۵۴ بسرقت‌رفته‌ازدرجه اعتبار ساقط است .
ثریاکهنسال
آ ـ ۳۲۷

چون چهار برگ چك سفید و بدون امضای اینجانبان بشماره های۸۹۲۵۰۲۳الف۴ ـ ۸۹۲۵۰۰ الف۴ـ ۸۹۲۵۰۳۱ الف ۴ ـ ۸۹۲۵۳۰ الف ۴ از دسته‌چك حساب مشترك شماره ۶۳بانك عمران شعبه قوام‌السلطنه مفقود ویا بسرقت رفته‌لذا چکهای‌فوق بهرنحو و عنوان‌ازدرجه اعتبار ساقط است .
پینحاس پینحاسیان ـ میرزاجان کاهن
آ ـ ۲۸۹

چك سفید بشماره ۳۶۱۰۷بانك ملی شعبه پارس مفقود گردیده واز درجه اعتبار ساقط است.
۱ـ۳ آ ـ ۲۸۸

ACCOUNTANTS
with 2-3 years experience and good knowledge of English, required by international airline. Call 832061/5.

استخدام کارگر ساده
الیاف ـ شرکت سهامی عام به‌تعدادی کارگر باسواد و کمتر از ۳۰ سال با داشتن برگ معافیت دائم نیازمند است.
متقاضیان میتوانند همه روزه باستثنای ایام تعطیل بین‌ساعات ۷الی۱۴ با مدارک لازم و بانضمام ۶قطعه عکس ۴×۶ بکارگزینی شرکت واقع در کیلومتر ۱۸ جاده قدیم کرج اول جاده شهریار مقابل آمادگاه ارتش مراجعه نمایند.

پارس توشیبا
افراد زیر را باحقوق مکفی استخدام میکند.
★ خانم ماشین‌نویس فارسی و لاتین
★ خانم تلفنچی
حداقل معلومات سوم متوسطه
متقاضیان میتوانند همه روزه بین ساعات ۸الی۱۶ بکارگزینی شرکتهای پارس توشیبا واقع در ایرانشهرجنوبی ـ مقابل بانك صادرات شماره ۵۵ مراجعه فرمایند.

A WORLDWIDE MANUFACTURER OF PHARMACEUTICAL SPECIALITIES REQUIRES IMMEDIATE EMPLOYMENT OF A

PHARMACIST

CANDIDATES HAVING AT LEAST 5 YEARS EXPERIENCE IN THE PRODUCTION AND/OR ANALYTICAL FIELD OF PHARMACEUTICALS, HAVING A GOOD COMMAND OF ENGLISH AND QUALIFYING AS RESPONSIBLE PHARMACIST, ARE INVITED TO CALL MRS. SAED TEL: 841119-842127 BETWEEN 9.00 till 15.00 hrs.

کارخانه‌های صنعتی آزمایش
استخدام مینماید
۱ـ تعدادی دیپلمه برای امور حسابداری
۲ـ تعدادی کارمند جهت کنترل مرغوبیت محصول با حداقل تحصیلات سوم متوسطه
۳ـ تعدادی کارگر ساده زن ومرد با سواد خواندن و نوشتن
داوطلبین باید دارای برگ معافی غیرپزشکی باشند.
کارخانه های صنعتی آزمایش جاده آبعلی کیلومتر ۱۲ سه‌راه آزمایش
۱ـ۵

ایران گاز
شرکت سهامی خاص ایرانگاز افراد زیررا که دارای برگ پایان خدمت یا معافی دائم می باشند بصورت تمام وقت با شرایط و مزایای خوب استخدام میکند .
۱ـ لیسانس بازرگانی و حسابداری
۲ـ حسابدار با تجربه
۳ـ ماشین نویس فارسی و انگلیسی با داشتن دو سال تجربه
۴ـ دیپلم ریاضی بازرگانی برای تصدی سرپرست مراکز توزیع گاز مایع شهرستان با داشتن تضمین ملکی
۵ـ پانچیست
متقاضیان واجد شرایط میتوانند همه روزه از ساعت ۸ الی۱۲ به آدرس:
تهران ـ خیابان سپهبد زاهدی (فیشرآباد) خیابان نیکو شماره ۵ دائره کارگزینی مراجعه نمایند .
۱ـ۲

شرکت کفش بلا
افرا دزیر را به همکاری‌دعوت مینماید
۱ـ منشی آشنا به تایپ فارسی و لاتین و تسلط به زبان انگلیسی .
۲ـ انباردار آشنا به امور کارتکس و انبارداری
۳ـ تکنیسین برق‌ومکانیك‌ماشین‌آلات صنعتی
۴ـ کارگرماهرونیمه‌ماهروارد به امور برشکاری و چرخکاری و ساخت کفش‌های ماشینی .
۵ـ کارگر ساده زن ومرد
واجدین شرایط میتوانندهمه روزه بین ساعت ۸ صبح الی ۱۴ به محل کار خانه واقع در کیلومتر ۲۴ جاده‌مخصوص کرج‌مراجعه نمایند .

استخدام
کارخانجات‌پارس‌الکتریك (شرکت‌سهامی‌عام)افراد زیر را باحقوق و مزایای‌مکفی برای کار در تهران به‌همکاری دعوت مینماید.

ردیف	شغل	حداقل تحصیلات	حداقل سابقه کار
۱ـ	تعمیر کار مکانیك‌با ماشین آلات صنعتی	سیکل	۵ سال
۲ـ	تعمیرکار برق‌ماشین آلات صنعتی	سیکل	۳ سال
۳ـ	نجار و ماشین کار نجاری	ششم ابتدائی	۳ سال
۴ـ	رنك‌کار وپلیش‌کار	ششم ابتدائی	۳ سال
۵ـ	چاپکار و پرسکار	ششم ابتدائی	۲ سال
۶ـ	راننده	دوم پیکار	۳ سال
۷ـ	نگهبان	دوم پیکار	انجام خدمت نظام‌وظیفه
۸ـ	کارگر ساده مرد	دوم پیکار	ـ

داوطلبانی که دارای کارت پایان‌خدمت و یا معافیت از خدمت نظام وظیفه می باشند بکارگزینی شرکت‌واقع در خیابان آیزنهاور ـ ایستگاه شاوب‌لورنس ـ شماره ۵۶۳ مراجعه‌فرمایند.

IRANO SWEDISH COMPANY, AB
شرکت ایران وسوئد
TEL. 31 41 61
تلفن : ۶۱ ۴۱ ۳۱

افراد واجد شرایط زیر را با حقوق ومزایای مکفی به همکاری دعوت مینماید.

۱ـ سکرتر
کارآزموده با تسلط بزبان انگلیسی و آشنائی کامل بماشین‌نویسی فارسی ولاتین.

۲ـ ماشین‌نویس دوزبانه
با آشنائی کافی بزبان انگلیسی و تسلط بماشین نویسی فارسی‌و لاتین.

۳ـ فروشنده و بازاریاب باآشنائی کافی بزبان انگلیسی تجربه فروشندگی وبازاریابی.

۴ـ کارمند کارگزینی با اطلاعات کامل در مورد قوانین ومقررات کار ورفاه اجتماعی وتسلط بزبان انگلیسی .

۵ـ حسابدار ارشد باآشنائی کافی بزبان انگلیسی و سابقه کار در سطح سرپرستی.

۶ـ تلفنچی مسلط به مکالمه انگلیسی و حداقل دو سال سابقه کار.

۷ـ راننده آشنا به مکالمه انگلیسی و حداقل دو سال سابقه کار.

متقاضیان واجد شرایط میتوانند برای تعیین وقت مصاحبه و آزمایش استخدامی صبحها به‌استثنای پنجشنبه وجمعه باداره امور کارکنان این شرکت تماس‌حاصل‌نمایند.

نیازمندیهای اطلاعات

برای دادن آگهی تلفنی باشماره‌های ذیل تماس حاصل فرمائید

تلفنهای: ۳۱۱۲۲۵-۳۱۱۲۲۴

شرکت ساختمانی ریما

برای پروژه های خود در تهران بافراد زیر نیازمند است

۱ـ مدیر کارخانه تولید قطعات پیش ساخته بتونی دارای لیسانس دریکی از رشته های مهندسی با سابقه کار در رشته های مشابه.

۲ـ چند نفر تکنیسین جهت نصب قطعات پیش ساخته بتونی.

طالبین به تلفنهای ۸۹۰۸۱۶ و ۸۹۲۹۶۵ مراجعه نمایند. ۱ـ۲

آگهی استخدام

جوشکار درجه یک

بدو نفر جوشکار درجه یك با تجربه که آشنائی کامل به جوشکاری برق و کاربیت و کارهای ساختمانی داشته باشند جهت کار در تهران و شهرستانها مورد نیاز است

داوطلبین به آدرس سه‌راه آذری روبروی کمپانی وایت جنب فروشگاه بهلر (انبار اصغر زاده) انبار شرکت سولپرس مراجعه نمایند.

شهرک اکباتان

واقع در غرب شهیاد روبروی ارتاکسی احتیاج به تعدادی کارگر بشرح زیربامدارک لازم دارد خواهشمند است در ظرف یک هفته از تاریخ انتشار خود را بدفتر امور اداری وحفاظت شهرک اکباتان معرفی نمائید.

۱ـ گلگیرساز ۲ نفر
۲ـ نقاش ۲ نفر
۳ـ آهنگر اتومبیل ۳ نفر
۴ـ مکانیك اتومبیل ۵ نفر
۵ـ جوشکار ۱۰ نفر
۶ـ تراشکار ۲ نفر
۷ـ مکانیسین برق ۱۰ نفر
۸ـ ماشین نویس ۲ نفر

تلفن ۹۶۴۳۱۵

آگهی استخدام

یك شرکت تاسیساتی جهت‌خدمت درتهران و شهرستانها به افراد با تجربه زیر نیازدارد.

مهندس برق ۲نفر
مهندس تاسیسات ۲ نفر
کمك مهندس تاسیسات ۲ نفر
تکنیسین تاسیسات ۲ نفر

حقوق وشرایط استخدام متناسب با تجربه و سابقه کار خواهد بود.

تلفن: ۹۳۶۴۶۰ ـ ۹۳۷۸۷۱

در بازکن برقی B.K.D بکد ۲۲۵ تومان

بوسیله تلفن سفارش دهید، شرکت بکد الکتریک تلفن: ۱۵ الی ۶۸۱۰۱۱

فروش درکلیه الکتریکی ها درتهران وشهرستانها

دفتر شرکت برای واگذاری

طبقه سوم یکدستگاه ساختمان واقع در حوالی‌میدان ونک دارای ۷ اطاق بزرگ با کلیه وسائل و اثاثیه‌اداری کامل و نو، دستگاه تلفن مرکزی دارای ۳ خط شهری و ۱۵ خط داخلی وتلکس واگذار میشود لطفا باتلفن های ۶۸۴۸۳۴ و ۲۳۵۰۹۴ و ۸۵۴۸۷۱ تماس حاصل فرمائید.

SCOTSMAN

یخسازی اسکاتسمن

۵۰۰،۲۰۰،۱۰۰ کیلو در ۲۴ ساعت وارد شد

فروشگاه منصور تلفن ۷۵۴۲۹۲ ۷۶۶۵۲۷

شرکت حمل ونقل ایران سرعت

افراد زیر را جهت کار در ترمینال واقع در کیلومتر ۱۶ جاده ساوه استخدام مینماید

۱ـ کارگر سرویسکار
۲ـ کارگر مونتاژکار
۳ـ کارگر صافکار
۴ـ مکانیك دیزل
۵ـ نقاش اتومبیل
۶ـ استادکار آهنگر
۷ـ نگهبان
۸ـ کارگر برقکار

از داوطلبین دعوت میشود جهت مصاحبه‌و استخدام بمحل ترمینال شرکت ایران سرعت (آدرس فوق) مراجعه نمایند.

کمك حسابدار

یك شرکت بزرك بین‌المللی احتیاج بیك‌دفتر نویس تمام وقت باحقوق و مزایای عالی با مشخصات زیر دارد:

۱ـ سابقه دفتر نویسی دوسال
۲ـ آشنائی بزبان انگلیسی
۳ـ آشنائی به ماشین نویسی انگلیسی

خواهشمند است برای کسب اطلاع بیشتر با تلفن ۶۲۸۳۲۲ تماس بگیرید.

لیسانسیه

شرکتی تولیدی و بسیار معتبر برای‌تصدی پست‌معاونت‌کارگزینی پالایشگاه خوددرتهران جوان لیسانسیه‌ای را بادو سال‌سابقه‌کارمفیدو تسلط کافی بزبان انگلیسی استخدام‌مینماید. خواهشمند است تقاضای خودرا با ذکر سوابق تحصیلی وشغلی وعلائق شخصی ومیزان حقوق درخواستی هرچه‌زودتر بصندوق پستی شماره ۱۴۳۶ـ۱۱ تهران ارسال فرمائید.

آگهی استخدام

شرکت نفت پارس برای اشتغال در قسمت های مختلف پالایشگاه افراد مشروحه زیر را استخدام می نماید.

۱ـ راننده لیفتراك
۲ـ مکانیك
۳ـ جوشکار
۴ـ کارگر نیمه فنی
۵ـ کارگر ساده

پذیرفته شدگان از حقوق و مزایای خوب، سودویژه قابل توجه ـ ایاب‌وذهاب رایگان ـ غذای ارزان ـ وام ضروری ـ شرکت تعاونی مصرف و سایر امکانات‌رفاهی شرکت بهره‌مند خواهند شد.

نشانی کیلومتر ۲۷ جاده کرج بعداز دوراهی کاروان‌سراسنك پالایشگاه نفت پارس

تلفن ۲ـ۹۷۰۰۸۱

یك شرکت ساختمانی

برای کادر اداری خود احتیاج بیك‌دوشیزه‌یا بانوی ماشین نویس که‌حداقل ۳سال سابقه‌کار داشته و ماشین نویسی فارسی را کامل ولاتین را تا حدودی بداند احتیاج دارد واجدین‌شرایط با حقوق‌مکفی استخدام میشوند لطفا باتلفن‌های ۶۶۰۳۲۶ و ۶۶۳۷۲۶ تماس بگیرند.

مهندسین آرشیتکت و محاسب

تهیه نقشه های معماری و محاسباتی ساختمان تلفن ۶۶۴۳۱۸

هر نوع معالجه

تحت نظر پزشکان مشهور

در کلیه بیمارستانهای اسرائیل، تهیه‌تخت بیمارستان، هتل و راهنمای ایرانی شب و روز

آماده خدمت تلفن ۸۵۹۱۴۱

تلفن های جدید

کنسرسیوم مهندسین مشاور پلاس

مهندس خسرو شگیب

۸۹۶۷۱۶ ـ ۸۹۷۵۴۴ـ۸۹۵۳۲۵

اونیورسال

شرکت سهامی خاص

افراد زیر را به همکاری دعوت مینماید

۱ـ چند نفر دوشیزه یا بانوی تلفنچی جهت توزیع گاز ـ تحصیلات در حدود دیپلم ارجحیت باافرادی است که‌آشنائی بزبان انگلیسی داشته باشند.
۲ـ مامور وصول با سپردن تضمین ملکی.
۳ـ یکنفر دوشیزه ماشین‌نویس ـ تحصیلات دیپلم.
۴ـ سرویس کار باتجربه ویا کارآموز سرویس با داشتن گواهینامه رانندگی.
۵ـ کارگر نمونه‌ساز.
۶ـ قالب ساز.
۷ـ تراشکار.
۸ـ فرزکار.
۹ـ یکنفر دیپلمه فنی رشته فلزکاری جهت کنترل و مرغوبیت کالا.

داوطلبان به‌محل کارگزینی شرکت واقع در انتهای سیمتری نارمک خیابان چهل جنب دانشکده علم‌وصنعت مراجعه‌فرمایند.

استخدام

آقایان واجد شرایط زیر جهت پروژه خط‌لوله‌شاهرود مشهد مورد نیاز میباشند.

۱ـ انبادار حداقل ۳ سال تجربه‌یکنفر
۲ـ مترجم زبان فرانسه یکنفر
۳ـ تکنیسین مکانیک ۳ سال تجربه ۳ نفر
۴ـ تکنیسین ساختمان ۲ نفر
۵ـ مکانیک ماشین‌آلات سنگین ۳ نفر
۶ـ لوله‌کش یکنفر
۷ـ تکنیسین برق یکنفر

تهران ـ خیابان تخت‌جمشید ساختمان بانک ایرانیان طبقه ۹ شرکت ایرا

بیمارستان ایران‌مهر دوراهی قلهك

به تعدادی نرس، بهیار، کمك بهیار، کارگر زن ومرد نیازمند است متقاضیان میتوانند همه روزه بین ساعت ۹تا۱۲ به دفتر بیمارستان مراجعه فرمایند.

آگهی خرید ساختمان

یك موسسه بازرگانی نیازمند ساختمانی‌با جواز تجاری و مشخصات زیر جهت خریداری و استقرار ادارات مرکزی خود میباشد: حداقل ۶۰ و حداکثر ۹۰ اطاق ـ پارکینك مناسب ـ سالن معاملات در طبقه هم‌کف

علاقمندان میتوانند همه روزه بین ساعات ۱۰ الی ۱۲ صبح با تلفن ۸۲۹۹۲۳ تماس حاصل نمایند.

استخدام کارگر ساده

تعدادی کارگر ساده جهت نصب آسانسور بامزایای زیر استخدام میشوند

۱ـ استفاده از مزایای طبقه بندی مشاغل
۲ـ دریافت سودویژه سالیانه
۳ـ استفاده کامل ازمزایای قانون‌کار وتامین اجتماعی

داوطلبین به شرکت سهامی خاص نصب‌و سرویس وتعمیر آسانسور دیبا واقع درخیابان حافظ مقابل پارك هتل همه روزه از ساعت ۲ الی ۴٫۵ بعدازظهر مراجعه نمایند.

یك کارخانه جدیدالتاسیس نساجی

جهت تکمیل کادر کارگاهی خود واقع در رشت دونفر تکنسین برق را با شرایط زیر به همکاری دعوت مینماید.

۱ـ حدود ۴ سال سابقه کار
۲ـ داشتن برك پایان یا معافی از خدمت‌زیر پرچم.

واجدین شرایط میتوانند با راهنمای شماره ۴۲۱ روزنامه اطلاعات مکاتبه نمایند.

نیروی دریائی شاهنشاهی

آگهی استخدام

نیروی دریائی شاهنشاهی تعدادی غیرنظامی لیسانس زبان و مترجم زبان انگلیسی را با حقوق و مزایای مکفی جهت خدمت در پاسگاه دریائی بندرپهلوی استخدام مینماید.

داوطلبین میتوانند برای‌کسب اطلاعات‌بیشتر وثبت‌نام بمدیریت‌استخدام‌خیابان سپهبدزاهدی جنب‌مسجد الرحمن مراجعه نمایند.

شرکت الکترولوکس ایران به افراد ذیل نیازمند است

۱ـ کارمند امور اداری با حداقل سه سال تجربه مفید.
۲ـ حسابدار با حداقل ۲ سال تجربه‌مفید
۳ـ کارمند سفارشات با حداقل سه‌سال تجربه مفید و آشنائی کامل بزبان انگلیسی.
۴ـ کارمند امور گمرکی با حداقل ۲ سال تجربه مفید و آشنائی کامل به‌مقررات گمرکی.
۵ـ کمك انباردار باحداقل سه سال تجربه مفید.

متقاضیان مشاغل فوق می توانند با دردست داشتن مدارك لازم به‌دفتر مرکزی شرکت‌واقع در خیابان تخت‌جمشید مقابل سفارت امریکا شماره ۳۵۱ مراجعه نمایند. ۱ـ۲

استخدام

شرکت فرش پارس افراد ذیل‌را بطور تمام وقت استخدام میکند:

۱ـ انباردار باسابقه جهت شهر صنعتی البرز(قزوین) چهار نفر.
۲ـ حسابدار جهت شهر صنعتی البرز (قزوین) و دفتر مرکزی (تهران) چهار نفر
۳ـ حسابدار اموال جهت دفتر مرکزی (تهران)یکنفر
۴ـ منشی. با تسلط کامل به تایپ‌فارسی و لاتین‌جهت دفتر مرکزی (تهران) یک نفر

متقاضیان با دردست داشتن مدارک لازم به‌نشانی خیابان ویلا جنوبی شماره ۶۴طبقه سوم مراجعه‌نمایند.

یك شرکت تاسیساتی

جهت انجام کارهای لوله‌کشی آب‌و فاضلاب خود دراصفهان نیاز به تعدادی استادکار لوله‌کشی سردو گرم وچدن کار با حداقل ۵ سال سابقه کار دارد.

طالبین بخیابان آریامهر ساختمان اچاچی طبقه همکف تلفن ۶۲۳۷۹۲ مراجعه فرمایند

شرکت حمل ونقل بزرك ایران

برای قسمت سرویس و تعمیرات خود به افراد زیر نیازمند است:

۱ـ یکنفر فوق دیپلم فنی با حداقل ۵ سال سابقه کار روی کامیونهای مرسدس بنز جهت سرپرستی دایره تعمیرات
۲ـ یکنفر فوق‌دیپلم فنی با حداقل ۵ سال سابقه کار روی کامیونهای مرسدس بنز جهت سرپرستی دایره سرویس
۳ـ تعدادی فوق دیپلم فنی با حداقل ۲ سال سابقه کار روی کامیونهای مرسدس بنز و آشنائی به یکی از زبانهای آلمانی یا انگلیسی جهت دایره کنترل تعمیرات.
۴ـ یکنفر استادکار برق اتومبیل با ۱۰سال سابقه کار.
۵ـ تعدادی کارگر باطری‌ساز با ۵ سال سابقه کار.

از افراد حائز شرایط تقاضا میشود به کارگزینی شرکت حمل ونقل بزرك ایران واقع در امیرآباد شمالی بالاتراز پمپ‌بنزین پلاك ۴۶۵ مراجعه نمایند. ۱ـ۲

راننده جراثقال سنگین مکانیک درجه یک

یك شرکت ساختمانی برای کارگاه خود در تهران بیك راننده جراثقال سنگین با سابقه و مکانیك درجه یك ماشین‌آلات ساختمانی نیازمند است. طالبین به تلفن‌های ۸۹۰۸۱۶و۸۹۲۹۶۵ مراجعه نمایند.

آگهی استخدام

شرکت تولیدی شن وماسه درشهریار اشخاص‌زیر را استخدام میکند.

۱ـ مکانیکلودر وکمپرسی باسابقه کار
۲ـ مکانیک دستگاههای شن وماسه باسابقه‌کار
۳ـ کارگر با داشتن سیکل اول جهت کارآموزی‌وکنترل دستگاه سنگشکن
۴ـ کمک آشپز

علاقمندان بایستی‌یادرشهریار ساکن باشند ویا در محل کارگاه اقامت نمایند. تلفن ۸۵۴۰۲۷

شرکت ریگزار

آگهی استخدام

یك شرکت تاسیساتی به تعدادی لوله‌کش شوفاژ کار بصورت کنتراتی یا استخدامی نیازمند است.

آدرس: خیابان پهلوی جنب سینما آتلانتیك کوچه خورشید شماره ۱۹ر۱ تلفن ۸۹۶۸۸۷

نماینده فروش ازتهران وشهرستانها

برای لوازم یدکی اتومبیل، پوشاك، ایمنی‌و آتش‌نشانی، ورزشی، خانه وآشپزخانه، آرایش و بهداشت، اسباب‌بازی نیازمندیم.

تلفن ۶۴۱۰۵۷

اخذپذیرش تحصیلی

دبستانی ـ دبیرستانی ـ دانشگاهی تا درجه دکترا از اکثر کشورهای خارج در کوتاهترین مدت (۱۰ روز) ترجمه‌مدارک رسمی وغیر رسمی در ظرف (۴۸ساعت) تورهای تحصیلی تابستانی در انگلستان حداقل سن ۸ سال تمام دفترمنصوری ـ نشاط خیابان پهلوی چهارراه امیراکرم جنب بانک اعتبارات ساختمان کیان طبقه سوم.

چاپخانه گرافکو

افراد فعال زیر را با حقوق مکفی استخدام مینماید

۱ـ سرپرست کارگاه باحداقل ده سال سابقه کار ۱ نفر
۲ـ ماشین‌چی ملخی با سابقه کار ۴ نفر
۳ـ ماشین‌چی ملخی مبتدی ۲ نفر
۴ـ کارگر مبتدی ۱۰ نفر

شاغلین از مزایائی مازاد برمزایای قانونی ـ سرویس‌ایاب‌وذهاب ـ نهارگرم وتامین‌برخوردار خواهند بود.

داوطلبین میتوانند در روز های سه‌شنبه دهم و چهارشنبه یازدهم فروردین‌ماه از ساعت ۹ صبح تا ۵ بعدازظهر به‌آدرس خیابان‌تخت‌جمشید خیابان حافظ خیابان رشت اولین کوچه سمت چپ پلاك ۲۳ مراجعه نمایند.

خانه‌شمارا بخارجیان اجاره میدهیم

سازمان نیازمندیهای خارجیان خانه‌شمارا اجاره میدهد ۸۲۳۱۵۵ ۸۲۳۹۳۹ ۸۳۸۱۰۶

مؤسسه کیو ۲۸۵۶۸۵ ۲۸۵۳۸۰ مرکز اجاره بخارجیان

پیشتاز پیشتاز اجاره به‌خارجیان ۳۱۷۷۴۲-۳۹۱۰۵۵

شرکت هماهنگی خدمات شخصا یاتوسط اژانس‌موردنظر مشخصات دفاترکار ومحل‌های مسکونی را منحصرا برای‌اجاره بخارجیان بدایره منازل این شرکت اعلام فرمائید ۶۲۲۴۷۰و ۶۲۲۴۳۰ آـ۲۰۹

آژانس هایلند مرکز اجاره به‌خارجیان تلفن ۸۴۶۱۶۳-۸۵۶۱۷۴

آژانس سی‌ـ اند ـ ار اجاره‌بخارجیان ۸۴۹۶۲۵

اجاره بخارجیان وزیری ۸۴۶۱۶۳ ۸۵۶۱۷۴ ۸۳۳۹۱۲ ۶۵۶۹۵۷

آژانس بین‌الملل ۸۳۰۸۴۱ ـ ۸۳۰۸۴۲ ـ اجاره هر نوع مستغلات مبله‌وغیر مبله به‌خارجیان

۲۴ ساعته اجاره بخارجیان فرخ با ده سال تجربه ۲۳۸۷۹۹-۲۳۹۱۱۸

۸۳۵۱۲۰ - ۸۲۹۷۶۶ سازمان کورش اجاره منازل بخارجیان

مشاور خارجیان اجاره بخارجیان ۸۲۴۴۱۶ و ۸۳۲۹۵۸

اجاره بخارجی و ایرانی از ۴ تا ۵۰ اطاقه ۸۴۲۸۸۴

مؤسسه امور خارجیان مرکز اجاره تخت جمشید جنب بهار ۵۰۳ ۷۵۱۷۸۲-۷۵۲۳۵۸

موسسه ظفر ZAFAR اجاره فوری خانه بخارجیان اجاره میدهد آپارتمان یا ویلای شما تلفنهای ۲۲۷۷۴۶ ۲۲۸۵۸۹

موسسه ایفل اجاره بخارجیان ۸۵۹۹۶۰

سازمان نیازمندیهای موریس تلفن ۶۲۳۷۴۶-۶۲۷۳۹۴ مرکز اجاره ـ خرید وفروش هر نوع منزل ـ آپارتمان

اجاره ویلا و آپارتمان بخارجیان فوری تلفن: ۸۵۹۹۸۸

شرکت خارجی، ویلا وآپارتمان مبله و غیرمبله شمال‌شهر شمارا سریع به خارجیان اجاره‌میدهیم ۸۳۸۵۲۴ـ۶ ۱ـ۶ آـ ۳۱۸

مؤسسه نیازمندیهای خارجیان خانه بخارجیان اجاره میدهد ۸۳۰۰۸۱ - ۸۳۰۰۸۲ ۸۲۱۸۱۱ - ۸۲۱۷۲۳ ۳۶۱ تخت جمشید مقابل سفارت آمریکا

مؤسسه امپایر ۲۳۷۵۰۰ خانه بخارجیان اجاره میدهد ۲۳۸۹۵۵-۲۳۲۲۲۲

سازمان مسکن پارس مرکز ۸۵۳۸۵۳ ۸۴۸۴۲۴ اجاره ۸۵۷۵۸۵ بخارجیان

آژانس فارنر

ازتجربه واشنائی‌ماباشرکت‌های خارجی برای اجاره‌دادن‌ویلاهاو آپارتمان های خود استفاده نمائید تلفن ۸۴۷۹۹۸ ۱ـ۲۰ آـ ۲۵۳۱۵

عروسی ـ تولد ـ ضیافت و میهمانی (هرگونه‌جشنی) درپیش دارید قبل‌از هراقدام باسازمان مطمئن‌که باشرکت ومسئولیت‌هنرمندان‌مشهورکشورتنظیم‌واداره‌میشودمشورت نمائید. خیابان شاه مقابل سینما نیاگارا تلفن۶۴۱۳۲۲و ۶۴۲۶۳۳ دفتر هنرمندان

بمناسبت روز جهانی کتاب کودک (۱۴ فروردین)

بررسی فعالیت‌های کانون پرورش فکری کودکان و نوجوانان در زمینه کتاب، شعر، موسیقی، نمایش فیلم ...

محمد ابراهیمیان

کودکان و نوجوانان سهم خود را می‌طلبند

زندان، دستمایه آثار برسون

جشنواره کوچک فیلمهای روبر برسون در سینمای آزاد

روبر برسون فیلمساز معروف فرانسوی

«سینمای آزاد» از روز یکشنبه پانزدهم فروردین آثار برگزیده روبربرسون فیلمساز فرانسوی را نمایش میدهد.

نمایش شبهای یکشنبه تا جمعه بیستم فروردینماه هر شب در دو سیانس ۸/۵ و ۱۰ بعد از ظهر در سینما سیمند ادامه دارد.

فیلمها به ترتیب نمایش عبارتند از: فرشتگان گناه (محصول سال ۱۹۴۳) - جیب بر (۱۹۵۹) - لانسلو دولاک (۱۹۷۵) - بالتازار (۱۹۶۵) - موشت (۱۹۶۷) یک محکوم به مرگ گریخته است (۱۹۵۶).

روبربرسون از اهالی شهر اوورنی فرانسه است که در سال ۱۹۰۷ در همین شهر متولد شد و دوران جوانی خود را در این شهر گذرانید. فیلمسازی را از سال ۱۹۳۴ با تهیه فیلم کوتاهی بنام «ماجرا های عمومی» آغاز کرد. وی در این زمان بشدت تحت تاثیر «رنه کلر» بود تا انجا که در سال ۱۹۴۰ همکاری خود را با رنه کلر بعنوان دستیار آغاز کرد.

در همین اوقات بعلت درگیری جنگ بین‌الملل دوم باسارت آلمانها دچار شد و نزدیک دوسال در باز داشتگاههای آلمانی بسر برد.

برسون درزمان زندگی خود در باز داشتگاهها مایه چند فیلم را بدست آورد و اولین کار او پس از آزادی، تهیه فیلم فرشتگان گناه در سال ۱۹۳۴ بود که با آگاهیهائی که در زندان از یک کشیش دومینیکن در باره فرقه‌ای بنام فرقه «بتانی» که طرفداران آن زندگی خود را وقف نجات زنانگمراه زندانی و گناهکار مینمایند بدست آورده بود کارگردانی و تهیه کرد.

برسون دومین فیلم خود را نیز بنام «خانمهای جنگل بولونی» که سناریوی آنرا نوشته بود در سال ۱۹۴۵ ارائه داد.

دیالوک پردازی این فیلم را ژاک کوکتو بعهده داشت. سومین اثر برسون فیلمی بود بر اساس رمان معروف «ژرژ برنانوس» با نام «خاطرات کشیش روستا» که به سال ۱۹۵۰ به نمایش در آمد. و فیلمهای بعدی او به ترتیب «یک محکوم به مرگ گریخته است (۱۹۵۶) که شرح فرار یک زندانی فرانسوی از بازداشتگاه آلمانهاست - جیب بر (۱۹۵۹) در گیریهای درونی و ماجراهای یک جوان گوشه گیر است که در اطاق تنگ وتاریک خویش بشکل یک زندانی بدنبال تخیلات خویش است - شهید شدن ژاندارک (۱۹۶۲) - و بالاخره بالتازار (۱۹۶۵) - موشت (۱۹۶۷) - یک زن لطیف (۱۹۶۹) - جهار شب یک رویا (۱۹۷۱) ولانسلو دولاک (۱۹۷۵) آخرین فیلم برسون است که در هفته فیلمهای روبربرسون در سینمای آزاد (سینما سیمند) خواهیم دید.

فیلمهای لهستانی در فیلمخانه ملی ایران

فیلمخانه ملی ایران درفرودینماه سه فیلم از «آندره وایدا» ویک فیلم از کریشتوف زانوسی بنمایش درمیاورد. فیلم «خاکستر والماس» روز دوشنبه ۹ و سه شنبه ۱۰ فروردین عرضه میشود.

«شکار مگس» فیلم دیگری از وایدا است که دوشنبه ۱۶ وسه شنبه ۱۷ فروردین برپرده میاید سومین اثر وایدا دراین مجموعه «سرزمین موعود» استکه روز دوشنبه ۲۳ وسه شنبه ۲۴ فروردین ارائه میشود. این فیلم سال پیش درفستیوال بین‌المللی فیلم تهران به تماشا درآمد و موفقیت فراوانی کسب کرد. دراخرین برنامه فروردین ماه، فیلم «تعادل» اثر زانوسی روز دوشنبه ۳۰ و سه شنبه ۳۱ فروردین عرضه میشود

این فیلمها درتالار بزرگ وزارت فرهنگ و هنر - بهارستان - خیابان کمال الملک نمایش داده میشود درروزهای یادشده ساعت ۱۹ و ۲۲ میتوان انهارا دید.

کیلگمش روایت هانیبال الخاص نقاشی از منوچهر صفرزاده

کانون که فعالیت های هنری مربوط به کودکان و نوجوانان ایران را در خود متمرکز کرده، توانسته است اعتماد و علاقه کودکان و نوجوانان را به کتابها، فیلمها و تئاترهای ایجاد شده در کانون جلب کند، این مهمترین قدم برای ایجاد رابطه با قشر وسیعی است که فردا را میسازند. تیراژ کتابها، جوایزی که فیلمهای کانون را بدرقه میکند از کیفیت عالی آن حکایت دارد و امیدواریم که این روند در سالهای آینده با شتاب بیشتری ادامه یابد.

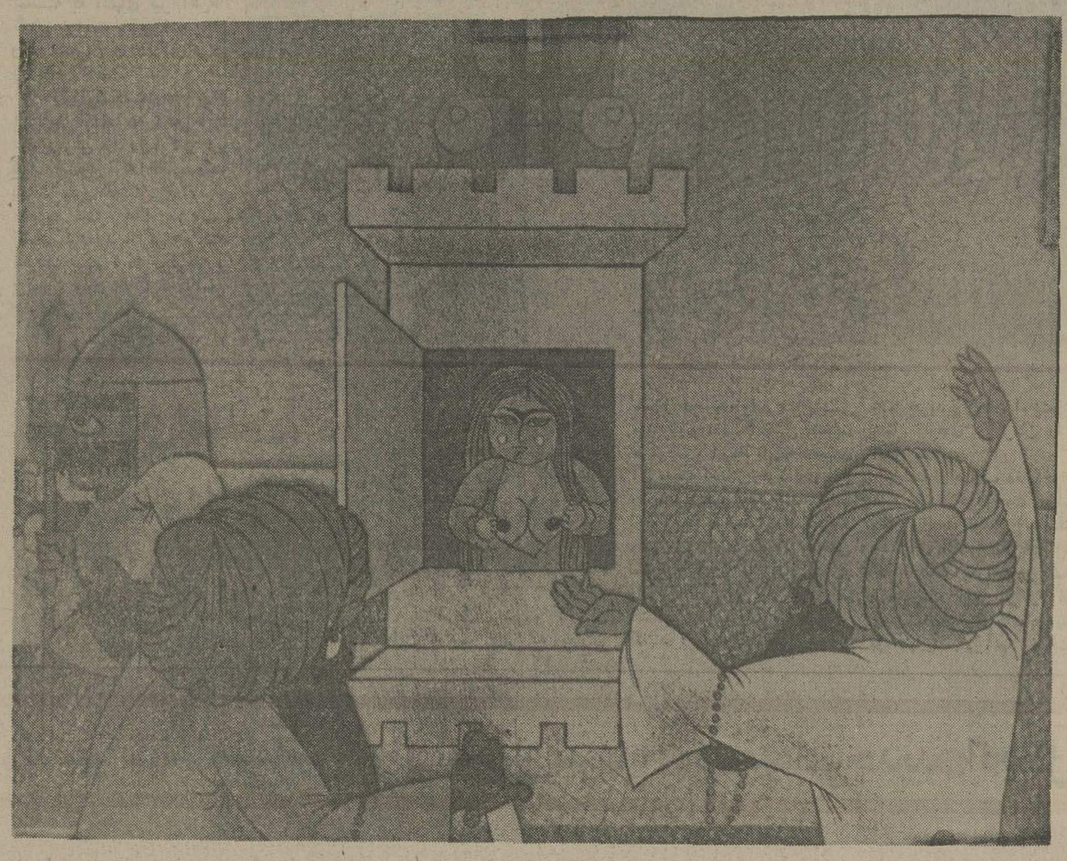

هفت تیرهای چوبی اثر شاپور قریب

نرخ ساخته علی اکبر صادقی

کانون برای ۲۰۰ هزار عضو خود سرگرمی، ومایه تفکر می‌آفریند

روز چهاردهم فروردین بخاطر «روز جهانی کتاب کودک» نمایشگاه کتابهای کودکان در کتابخانه مرکزی کانون پرورش فکری کودکان و نوجوانان در پارک فرح افتتاح میشود. بهمین مناسبت ارائه کارنامه فعالیت یکساله کانون در زمینه چاپ کتاب، ساختن فیلم، عرضه تئاتر، موسیقی و ایجاد کتابخانه ها، مناسب بنظر میرسد.

در سال گذشته فعالیتهای بخشهای مختلف کانون در زمینه قصه نویسی برای کودکان، فیلم، نقاشی، موسیقی و تئاتر چشمگیر بوده است. البته آثاری که بصورت کتاب برای بچه ها نوشته شده همگی در حدی پذیرفتنی نبوده‌اند در مورد فیلمها هم باید گفت که فیلمسازانی که برای کانون فیلم ساخته‌اند تعداد کمی ازآنان توانسته‌اند موفق باشند اما بهر حال کوشش کانون در بر انگیختن قوه تخیل کودکان و نوجوانان انکار ناپذیر است که می باید با چاپ آثار بهتر و ساختن فیلمهای برتر سهم بیشتری در سرنوشت کودکان و جوانان ایران داشته باشد.

ایجاد کتابخانه های کانون در سراسر ایران با توجه به شرایط و فضای محیط شهرستانها که برای هر نوجوان امکان تزلزلهای شخصیتی وجود دارد از کارهای مثبت کانون بود. تشکیل فستیوالهای جهانی فیلم و ساختن موسیقی برای اشعار معاصر نیز از فعالیتهایی است که نوجوانان ایران را با سینمای جهان و شعر جدید فارسی آشنا میکند.

از کانون پرورش فکری انتظار میرود که در جاب کتابهائی که برای کودکان نوشته میشود اشتیاق بیشتری نشان دهد بارها شنیده‌ایم که چاپ یک کتاب بسیار طولانی میشود و این مساله باعث نوعی دلسردی نویسنده میشود که البته با هدفهای کانون مغایرت دارد. کانون میباید نویسندگان قصه ها ایرانی را تا انجا که ممکن باشد به نوشتن وادارد تا انجا که گروهی از نویسندگان و هنرمندان حرفه‌یی فقط برای کودکان کار کنند.

در شش ماهه اول سال ۵۴-۳۳۳۳ نفر از کودکان و نوجوانان در بحث کتاب شرکت داشته‌اند با حضور ۸۲۴۸ کودک با نویسندگان و شعرا به بحث پیرامون آثارشان پرداخته‌اند ۲۶۴۹۹ نفر در جلسات داستانسرائی شرکت کرده‌اند جلسات شعر خوانی با حضور ۴۰۵۲ نفر تجلی داشته است. فیلم استریب هایی را که کانون ساخته است ۲۶۱۸۸ کودک تماشا کرده‌اند.

در جریان بازدیدهای گوناگون ۹۸۸۵ نفر شرکت داشته‌اند ۵۲۹۸ نفر تئاتر کودکان دیده‌اند بینندگان فیلم سینمایی ۴۷۴۲۶ نفر بوده‌اند - ۶۵۱۵۴ جلد کتاب به کتابخوانهای جوان امانت داده شده است. کودکانی که در شش ماه اول ۵۴ در کتابخانه های کانون به مطالعه کتاب پرداخته‌اند تعدادشان به ۶۷۳۸۵۷ نفر میرسد و ۱۱۳۹۰۱۱ نفر مراجعان کتابخانه ها بوده‌اند و کانون در شش ماهه اول سال گذشته توانسته است ۱۸۳۲۷ نفر عضو جدید بپذیرد. کانون قریب ۲۰۰ هزار عضو جوان دارد.

در فاصله روزهای ۲۹ شهریور تا اول مهر ماه ۵۴ کتابداران کتابخانه های تهران برای شرکت در نخستین سمینار خود در کتابخانه مرکزی گرد هم آمدند.

بخش کتابخانه های شهرستان در شش ماه اول ۵۴ به فعالیت های گسترده‌یی پرداخت تعداد کتابخانه های ثابت که از ابتدای کار کتابخانه های شهرستان تا اسفند ماه ۱۳۵۳ بکار پرداخته‌اند به ۷۷ کتابخانه در هفتاد شهر میرسد.

تعداد کتابخانه های ثابت که از شش ماه اول سال ۵۴ کار خود را آغاز کرده‌اند به ۲۱ کتابخانه در ۱۶ شهر میرسد.

در سال ۱۳۵۴ برای نخستین بار چند دستگاه اتومبیل برای کتاب رسانی به مراکز فرهنگی و سایر مراکز تجمع کودکان و نوجوانان در شهرهای زاهدان، مشهد، تبریز و همدان بخدمت گرفته شده است.

مرکز تهیه صفحه در شش ماه نخستین سال ۵۴ فعالیتهایی انجام داده است: موسیقی فیلم «دروازه» ساخت اسفندیار منفردزاده «افتاب آمد، افتاب مهر آمد» شعر مولوی و احمد رضا احمدی و موسیقی داریوش دولتشاهی «ماه خانوم» نوشته‌ی مهین بهرامی و موسیقی اسماعیل تهرانی «برنده جه گفت» نوشته روبا با موسیقی داریوش دولتشاهی، این کوششها در مجموعه صدابرای کودکان انجام گرفته است. در مجموعه صفحه برای نوجوانان اوازهای محلی تنظیم فریدون شهبازیان با آواز پری زنگنه اوازهای محلی تنظیم واروژان که در این مجموعه اهنگهای اسمر اسمر - بارون بارونه - کریشیم ترانه های کرمانشاهی وجود دارد.

اشعاری از م - ازاد، الف بامداد سهراب سپهری، هوشنگ ابتهاج، یداله رویایی، فرهاد شیبانی و مهدی اخوان ثالث همراه موسیقی ضبط شد این اولین صفحه هائی است که بر روی شعرهای معاصر ایران آواز گذاشته شده است. «گوتی موتی» نوشته بیژن مفید با موسیقی کامبیز روشن روان تجربه‌ای بود از ضبط تئاتر برای نوجوانان. ترب نوشته بیژن مفید با موسیقی کامبیز روشن روان تجربه‌یی دیگر بود.

در مجموعه زندگی و آثار صفحات رومنوزولیت - قصه کولی ها - قصه روزموند - واگنر - هندل - شومان برامس وهایدن بصورت ۳۳ دور عرضه شده است.

در ردیف های موسیقی سنتی ایران دستگاه شور، ابوعطا، افشاری، دشتی، ماهور، بیات ترک، همایون، اصفهان، راست پنجگاه، سه گاه - چهار گاه و نوار بصورت صفحات ۳۳ دور بزرگ با شرح کامل درباره موسیقی سنتی ایران و ردیفهای آن با ترجمه کامل به زبان انگلیسی عرضه شده است.

قصه هایی برای کودکان بروی صفحه و کاست ضبط شد که میتوان به کرم شب تاب - کی از بچه پرزور تره - پسرک چشم آبی، پیترو گرگ - اهو و پرنده ها - بابا برفی - گل اومد بهار اومد - اتل متل - لی لی حوضک - اوازهای کودکان - بزی که گم شد و قصه کرم ابریشم اشاره کرد.

تئاتر کانون پرورش فکری کودکان و نوجوانان تا انجا که من شاهد بوده‌ام زیباترین شیوه های ممکن برای اشنایی نوجوانان و کودکان را به تئاتر پیش گرفته است نمایشنامه های خوب کودکان با اجراهای مناسب در نقاط مختلف ایران بنمایش گذاشته شده است.

گروه تئاتری کانون تا کنون سفرهایی به شهرستانهای مختلف ایران داشته است و نمایشنامه هایی را که برای کودکان و بوسیله نویسندگان ایرانی نوشته شده به اجرا در آورده است فعالیتهای تئاتری کانون در زمینه تئاتری حرفه‌ای و عروسکی بوده است اما از مهمترین فعالیتهای کانون در سال گذشته میتوان به نمایش فیلم و تشکیل فستیوالها اشاره کرد که البته در زمان برگزاری از انها سخن گفته‌ایم.

فیلمهایی که سال گذشته در کانون ساخته شد عبارتند از هفت تیرهای چوبی - پسر شرقی - دروازه - قاصدک - دو راه حل برای یک مساله. در کتابخانه و فیلمهای نقاشی متحرک مداد بنفش - ملک خورشید - دنیای دیوانه دیوانه، مرد و او

ارکستر مجلسی اشتوتگارت، میهمان رودکی

اولین میهمان تالار رودکی درآغاز سال جدید ارکستر مجلسی اشتوتگارت است که بزودی برای اجرای برنامه ویژه‌ای دراخرین روزهای فروردین به تهران میایند.

رهبری ارکستر مجلسی اشتوتگارت را کارل مونشینگر بنیانگزاروهبر دائمی این ارکستر بعهده دارد که سهم بزرگی درشناساندن این ارکستر بجهانیان را داشته است وی علاوه برهبری دائمی این ارکستر، ارکستر های بزرگ دیگری را نیز رهبری کرده است.

ارکستر مجلسی اشتوتگارت، درمحدوده‌ی کار خود، یکی از معروف ترین و پر اعتبارترین ارکستر های جهانست. امروز، درست ۳۰ سال از عمر این ارکستر میگذرد و دراین مدت این ارکستر توانسته است با اجرای برنامه هائی درسراسر جهان به شهرت بسیاری دست یابد. این سومین سفر ارکستر مجلسی اشتوتگارت به ایران واجرای برنامه درتالار رودکی است

فعالیت‌های هنری

تئاتر کوچک

نمایش گل کاکتوس نوشته پیر باریه و ژان پیروگردی. کارگردان پرویز صیاد.

بازیگران پرویز صیاد، محمد گودرزی - آیک یوسفیان - مری آیک - بهمن پور - ایروانلو.

محل اجرا، تئاتر کوچک پشت بازار صفویه

ساعت اجرا ۸ بعداز ظهر تلفن ۲۲۵۸۶۰.

کارگاه نمایش

ازسه شنبه ۱۰ فروردین تاسه روز نمایشنامه «نامه هایی بدون تاریخ از من به خانواده‌ام و بالعکس»، نوشته وکارگردانی رضا قاسمی بروی صحنه می آید

بازیگران پرویز پورحسینی، سوسن تسلیمی، نسرین رهبری، فریده سپاه منصور - فردوس کاویانی، فریدون یوسفی.

محل اجرا کارگاه نمایش - خیابان شاه کوچه کلانتری

تلفن ۶۴۴۶۸۸

تالار ۲۵ شهریور

نمایشنامه میرزا کمال‌الدین - اقتباس فروغی به کارگردانی خلیل موحد دیلمقانی بازیگران محمد علی کشاورز، ازیتا لاجینی، محمدعلی مطیع.

محل اجرا خیابان جنوبی پارک شهر تلفن ۵۲۵۴۴۴

رودکی

رقص های محلی ایران

سه شنبه ۱۰ فروردین ۴ بعدازظهر (ویژه دعوت شدگان) چهارشنبه ۱۱ فروردین ۸ بعدازظهر.

گالری سیحون

آثاری از حسین محجوبی، سرکیس واسپور، داود امدادیان، علی اصغرمعصومی، پروانه اعتمادی به تماشا گذارده شده است. این نمایشگاه تا ۲۷ فروردین ادامه دارد.

نشانی خیابان وزراء صبح و عصر

انستیتوگوته

نقاشیهای صدیقه نوری شامل دورنماهای سیاه و سفید ورنگی. این نمایشگاه تا ۱۵ فروردین ادامه دارد.

نشانی خیابان وزراء - بعدازظهرها

اینترکنتیناتال

آثار منوچهر نیازی درهتل اینترکنتیناتال برپاست. بازدید از ۸ صبح تا ۸ بعدازظهر.

درخت سنجد، داماد را فراری داد!

برازجان ـ «منصور عباسی»، مردی که از «سنجد» بدش می‌آمد، تاسحرگاه عروس و میهمانان عروسی را در انتظار گذاشت و خود در گوشه‌یی پنهان شد!

بیشتر اهالی برازجان خصوصا افراد فامیل وهمسایگان منصور، هروقت او را میدیدند، میگفتند: «سنجد» و منصور در حالیکه از عصبانیت فریاد میکشید به‌تعقیب آنها میپرداخت ... تا اینکه شب ازدواج منصور، چند نفر از دوستانش تصمیم گرفتند که‌سر بسرش بگذارند، روی این اصل هنگامیکه منصور دست در دست عروس خانم انداخته و بامدعوین سلام تعارف میکرد، آنها دسته جمعی خواندند: «زیر درخت سنجد

ـ آدم دلش میلرزه!»

منصور باشنیدن این تصنیف دستش را از دست عروس خانم بیرون آورد ودرحالیکه باصدای بلند فحش‌های رکیکی به‌دوستانش میداد، از مجلس عروسی فرار کرد. این موضوع سبب برخورد و اختلاف ومشاجره بین مدعوین شد عده‌یی از مهمانان قهر کردند بقیه نیز بتدریج پراکنده شده وبخانه های خود رفتند.

منصور تاساعت چهاربعد ازنیمه شب‌دریکی از کوچه های نزدیک منزلش پنهان‌شدو هنگامیکه مطمئن شد که کلیه‌مدعوین مجلس‌عروسی راترك کرده‌اند، بخانه بازگشت. اماوقتی که وارد حجله شد دید عروس خانم خرویفش به هوارفته و ساقدوش‌هانیزهرکدام درگوشه‌یی بخواب رفته‌اند، بدین ترتیب یك شوخی نسبتا بی‌مزه عروسی این جوان رابی‌شور وحال کرد!

«سطل شکسته» هم جزو «علامات هشدار دهنده» شد؟!

تهران ـ هر وسیله نقلیه یا عابری که با این گاری وتیر آهن های محموله‌اش روبرو شود، از بابت تصادف یا تصادم، هیچگونه واهمه‌یی نباید داشته باشد. برای اینکه‌راننده محترم گاری اقدامات ایمنی رافراموش نکرده، و با آویختن یك‌سطل شکسته به انتهای تیر آهن‌ها، ظاهرا خواسته سرو کله وچشم وجان عابران ورانندگان گرامی را بیمه کند.

حالاسطل‌شکسته‌درجلوگاری از بروز حادثه چه نقشی دارد، لابد رمزش را رانندگان این قبیل وسایل که اغلب وقت‌و بیوقت سروکله‌شان‌درخیابانهای «خالی» شهر پیدا میشود، کشف کرده‌اند، اگر هم کشف نکرده باشند، ما حرفی‌نداریم بزنیم، چون حرف معمولامایه «حرف» میشود.

عکس‌از: جهانگیررزمی

سپردن امانت، شگرد تازه کلاهبرداران بود!

تهران ـ دوکلاهبردار، ازدو مغازه باشیوه‌یی جدید درحدود ده هزار ریال کلاهبرداری کردند.

نقشه این عده آنچنان برق آسا اجراشد که قبل ازاییجاد مروصدا، از شهر خارج‌شده بودند.

کلاهبرداران شیوه کارشان باین ترتیب بود که بعنوان مسافر نوروزی وارد مغازه‌یی میشدند و مقداری جنس انتخاب میکردند و آنگاه باپرداخت‌بهای آن، بسته اجناس خریداری‌شده را برمیداشتند ومیرفتند. چند لحظه بعد دو مشتری دیگر، وارد مغازه میشدند، اما بمحض سرگرم شدن مغازه‌دار باتازه واردین، دو نفر اولی برمی‌گشتند وبه صاحب مغازه‌می‌گفتند: بسته اجناسی که از شما خریدیم‌نزدتان امانت‌باشد، تاما کارهای دیگرمان را هم انجام بدهیم.

ضمنا از صاحب مغازه‌خواهش میکردند «اگر زحمت نمیشود، مبلغ پانصد تومان (نصف‌قیمت جنسهای امانتی هارابه‌آنهابدهد که احتیاطا همراهشان باشد»

مغازه‌دار که سرگرم ارائه جنس به مشتری های جدید بود، باپیشنهاد آنها موافقت‌می کرده ولی دوسه‌ساعتی پس از رفتن سارقین صاحب مغازه مشکوك میشدمو باباز کردن بسته ها متوجه میگردیده‌بجای جنس، کاغذ پاره و پارچه کهنه نزدش به امانت گذاشته شده.

کلاهبرداران ناشناس این بار هم قبل از اینکه کار به شکایت و تعقیب برسد مبلغ ده هزار ریال دو مغازه دار را تیغ‌زدند و متواری شدند.

آگهی‌های رسمی شرکتها: تأسیس شرکتهای جدیدالتأسیس ● تغییرات اساسنامه شرکتها ● افزایش سرمایه ● تصمیمات جدید ● انحلال

آگهی شرکت سافریران (سهامی خاص) ثبت شده بشماره ۲۰۳۶۹

برابر صورتجلسه هیئت مدیره شرکت سافریران (سهامی خاص) مورخ ۱۶ر۱۲ر۵۴ تغییرات زیر در شرکت صورت گرفت:

۱ـ بانک اعتبارات ایران از سمت عضویت هیئت مدیره شرکت استعفاء کردند و در حال حاضر هیئت مدیره شرکت مرکب از چهار عضو میباشد.

۲ـ آقای میشل کروازه از سمت مدیریت عامل و مدیریت کل‌شرکت استعفاء کردند.

۳ـ آقای شارل سالفاتی مدیر عامل شرکت بتنهائی دارای اختیارات زیر میباشد: انجام هرگونه عملیات منقول و غیر منقول انعقاد هرگونه قرارداد فروش و اجاره دادن وقبول رهنها وقبول ودادن تضمین وضمانتنامه‌ها ـ مذاکره در باره سازشهای دوستانه ـ ارجاع بداوری ـ صلح کردن وانعقاد هرگونه قرارداد و موافقتنامه.

۴ـ اسناد ومدارک تعهدآور از جمله‌کلیه چکها ـ سفته‌ها ـ بروات ـ قراردادها وغیره باید بامضای تنهای آقای شارل سالفاتی برسد. آقای شارل سالفاتی اختیار دارند تمام یا قسمتی از اختیارات خود رابرای مدتی معین وبرای عملیات معین بشخصی که از طرف ایشان تعیین میشود واگذار نمایند.

۵ـ نماینده آقای شارل سالفاتی برای امضای مدارک مالی ازجمله چکها ـ سفته‌ها ـ اوراق تجارتی ـ وامها ظهرنویسی چکها ـ بروات ـ سفته‌ها ـ برداشتها از بانکها ـ انتقالات بانکی باید بامضای متفق شخصی که نام او در وکالتنامه قید شده است امضاء نمایند.

م‌الف ۳۲۱

مدیر کل اداره ثبت شرکتها و مالکیت صنعتی. یحیی‌مدنی
آ ـ ۱۴۷۰

آگهی تغییرات در شرکت پلاستیلوکس سهامی‌خاص ثبت شده بشماره ۱۲۸۰۸

برابر تصمیم مورخ ۶ر۱۱ر۵۴ مجمع عمومی عادی تغییرات زیر در شرکت مذکور به عمل آمد:

۱ـ بانو تابنده سلمی و آقایان فیروز سلمی و مجید دیلمقانی از تاریخ ۱۶ر۱۱ر۵۴ برای مدت دو سال تا تاریخ ۱۶ر۱۱ر۵۶ به سمت اعضاء هیئت مدیره انتخاب گردیدند.

۲ـ بانو تابنده سلمی بسمت رئیس هیئت مدیره و آقای مجید دیلمقانی به سمت نایب رئیس هیئت مدیره و مدیرعامل مجددا انتخاب و حق امضاء اوراق بهادار و اسناد تعهدآور و قرارداد ها و چک های بانکی‌کماکان‌باآقای‌مجید دیلمقانی نایب رئیس هیئت مدیره و مدیر عامل و آقای فیروز سلمی عضو هیئت مدیره هریک به تنهائی با مهر شرکت خواهدبود.

۳ـ روزنامه اطلاعات جهت درج آگهی های مربوط به شرکت میباشد.

م‌الف ۳۱۷

مدیر کل ثبت شرکت ها و مالکیت صنعتی. یحیی مدنی
آ ـ ۱۴۶۶

آگهی تغییرات در شرکت سهامی صنایع ریخته‌گری (شرکت سهامی خاص) ثبت شده بشماره ۱۱۷۹۰

طبق صورتجلسه مورخ ۱۲ر۱۲ر۵۴ مجمع عمومی فوق‌العاده‌شرکت سهامی صنایع ریخته‌گری (سهامی خاص) تغییرات زیر در شرکت نامبرده بعمل آمده است ۱ـ آقایان مهدی ابو الفتحی تبریز و حسین غفورزاده مجددا برای مدت دو سال بسمت اعضاء هیئت مدیره انتخاب شدند ۲ـ آقای میکائیل ابوالفتحی تبریز بسمت بازرس اصلی و آقای آردوش هوسپیان بختیاری بسمت بازرس علی‌البدل برای مدت یک سال تعیین گردیدند ۳ـ روزنامه اطلاعات جهت درج آگهیهای شرکت تعیین شد ۴ـ بشرح صورتجلسه هیئت مدیره آقای مهدی ابو الفتحی تبریز بسمت مدیر عامل و آقای حسین غفورزاده بسمت رئیس هیئت مدیره برگزیده شدند و مقرر گردید کلیه اسناد واوراق مربوط بشرکت از قبیل چک سفته و بروات و قراردادهای تعهدآور و اسناد رسمی باامضای مدیران متفقا وبامهر شرکت باشد.

م‌الف ۱۰۲

مدیر کل اداره ثبت شرکتها و مالکیت صنعتی. یحیی‌مدنی
آ ـ ۱۳۷۱

آگهی شرکت سافریران (سهامی خاص) ثبت شده بشماره ۲۰۳۶۹

برابر صورتجلسه هیئت مدیره شرکت سافریران (سهامی خاص) مورخ ۱۶ر۱۲ر۵۴ تغییرات زیر در شرکت صورت گرفت:

۱ـ بانک اعتبارات ایران از سمت عضویت هیئت مدیره شرکت استعفاء کردند و در حال حاضر هیئت مدیره شرکت مرکب از چهار عضو میباشد.

۲ـ آقای میشل کروازه از سمت مدیریت عامل و مدیریت کل‌شرکت استعفاء کردند.

۳ـ آقای شارل سالفاتی مدیر عامل شرکت بتنهائی دارای اختیارات زیر میباشد: انجام هرگونه عملیات منقول و غیر منقول انعقاد هرگونه قرارداد فروش و اجاره دادن وقبول رهنها وقبول ودادن تضمین وضمانتنامه‌ها ـ مذاکره در باره سازشهای دوستانه ـ ارجاع بداوری ـ صلح کردن وانعقاد هرگونه قرارداد و موافقتنامه.

۴ـ اسناد ومدارک تعهدآور از جمله‌کلیه چکها ـ سفته‌ها ـ بروات ـ قراردادها وغیره باید بامضای تنهای آقای شارل سالفاتی برسد. آقای شارل سالفاتی اختیار دارند تمام یا قسمتی از اختیارات خود رابرای مدتی معین وبرای عملیات معین بشخصی که از طرف ایشان تعیین میشود واگذار نمایند.

۵ـ نماینده آقای شارل سالفاتی برای امضای مدارک مالی ازجمله چکها ـ سفته‌ها ـ اوراق تجارتی ـ وامها ظهرنویسی چکها ـ بروات ـ سفته‌ها ـ برداشتها از بانکها ـ انتقالات بانکی باید بامضای متفق شخصی که نام او در وکالتنامه قید شده است امضاء نمایند.

م‌الف ۳۲۱

مدیر کل اداره ثبت شرکتها و مالکیت صنعتی. یحیی‌مدنی
آ ـ ۱۴۷۰

آگهی تغییرات در شرکت سهامی خاص ساختمانی پاریز ثبت شده بشماره ۵۶۶۹

برابر تصمیات مجمع عمومی مورخ ۱۰ر۹ر۵۴ تغییرات زیر در شرکت مزبور به عمل آمده است:

۱ـ ضمن اصلاح‌مواد ۳۲ و ۲۳ اساسنامه آقایان مهندس کاظم کریمی، مهندس حسین نقیبزاده مشایخ‌ومهندس محمد حسن صالحی راد بسمت اعضاء هیئت مدیره برای مدت دو سال انتخاب گردیدند.

۲ـ آقایان مهندس علی صالحی راد بسمت بازرس اصلی وایرج نظری بسمت بازرس علی‌البدل بـرای مدت یکسال انتخاب شدند.

۳ـ روزنامه اطلاعات برای درج آگهی های‌شرکت‌تعیین گردید.

۴ـ بموجب صورت جلسه هیئت مدیره مورخ ۱۰ر۹ر۵۴ آقایان مهندس کاظم کریمی بسمت مدیر عامل، مهندس محمد حسین نقیبزاده مشایخ بسمت رئیس هیئت مدیره و مهندس محمد حسن صالحی راد بسمت نایب رئیس هیئت مدیره و قائم مقام مدیر عامل تعیین و امضاء اوراق رسمی و بهادار از قبیل چک. سفته. برات و اسناد رسمی با مدیر عامل و در غیاب مدیر عامل با قائم مقام مدیر عامل هریک منفردا وبامهر شرکت و اما قراردادها و مکاتبات عادی با هر یک ازاعضاء هیئت مدیره به تنهائی و ممهور بمهر شرکت میباشد.

م‌الف ۱۰۳

مدیر کل ثبت شرکت ها و مالکت صنعتی. یحیی مدنی
آ ـ آ ـ ۱۳۷۰

آگهی انتخاب بازرسان و تعیین روزنامه کثیرالانتشار شرکت سهامی خاص کاریکس ثبت شده بشماره ۳۸۸۹

طبق تصمیم مورخ ۱۴ر۱۰ر۵۴ مجمع عمومی عادی آقای فریدون صدقیانی بسمت بازرس اصلی‌وآقای فیروز صدقیانی بسمت بازرس علی‌البدل برای مدت‌یکسال انتخاب‌گردیدند وروزنامه اطلاعات جهت درج‌آگهی های مربوط بشرکت تعیین‌شد.

م‌الف ۳۲۴

مدیر کل ثبت شرکتها‌ومالکیت صنعتی، یحیی‌مدنی
آ ـ ۱۴۶۴

آگهی تغییرات شرکت سهامی خاص تولیدی و صنعتی پلی پروپیلن‌ثبت شده بشماره ۱۳۹۳۴

باستناد صورتجلسه مورخ ۱۸ر۱۱ر۵۴ مجمع عمومی‌فوق‌العاده شرکت مذکور آقای منصور رحمانی‌پور ازعضویت هیئت مدیره مستعفی و آقای غلامعلی همایون بجای ایشان بسمت عضو و نایب رئیس‌هیئت مدیره برای بقیه تصدی هیئت مدیره انتخاب گردید.

م‌الف ۳۲۳

مدیرکل‌ثبت‌شرکتها و مالکیت صنعتی. یحیی مدنی
آ ـ ۱۴۶۵

آگهی کارخانجات پارس الکتریك (شرکت سهامی عام) ثبت شده‌بشماره ۸۵۶۷

برابر صورتجلسه مجمع عمومی فوق‌العاده کارخانجات پارس الکتریک (شرکت‌سهامی عام) مورخ ۹ر۱۲ر۵۴ اساسنامه جدید شرکت در ۷۱ ماده‌مورد تصویب قرار گرفت وباتسلیم یک نسخه از اساسنامه جدید باداره ثبت شرکتها اساسنامه قدیم از درجه اعتبار ساقط‌می باشد.

م‌الف ۳۱۸

مدیرکل اداره ثبت شرکتها ومالکیت صنعتی یحیی مدنی
آ ـ ۱۴۶۸

آگهی افزایش سرمایه شرکت سهامی‌خاص‌پخش کالای افشار ثبت شده به شماره ۱۶۷۴۱

باستناد صورتجلسه مورخ ۲۹ر۱۰ر۵۴ مجمع عمومی‌فوق‌العاده شرکت مذکور مبلغ سی میلیون‌ریال بموجب‌گواهی شماره ۱۳۹ـ۱۷ـ۱۲ر۵۴ بانک بین‌المللی ایران وژاپن شعبه نادری بحسابجاری شرکت واریز گردید درنتیجه سرمایه شرکت بمبلغ‌شصت میلیون‌ریال افزایش یافت‌وماده ۶ اساسنامه بشرح زیر اصلاح گردیدماده ۶ـ سرمایه شرکت مبلغ شصت میلیون ریال منقسم به ششصد سهم یکصد هزارریالی بی‌نام تمام پرداخت‌شده میباشدمراتب فوق درتاریخ ۲۰ر۱۲ر۵۴ از نظر امضاءدفاتر تکمیل گردید.

م‌الف ۳۱۹

مدیرکل‌ثبت‌شرکتها و مالکیت صنعتی. یحیی مدنی
آ ـ ۱۴۶۲

آگهی پرداخت بقیه سرمایه تعهدی و افزایش سرمایه و تغییرات دیگر درشرکت تولیدی پلی‌بافت (شرکت سهامی خاص) ثبت شده بشماره ۲۰۶۲۷

طبق‌صورتجلسه مورخ ۳۰ر۱۱ر۵۴ مجمع‌عمومی فوق‌العاده شرکت تولیدی پلی‌بافت «سهامی خاص» اولا ضمن پرداخت بقیه سرمایه تعهدی سرمایه شرکت از مبلغ چهل‌میلیون ریال‌به مبلغ چهل‌و شش میلیون ریال‌افزایش‌یافته‌ووجوه‌سرمایه، سرمایه تعهدی‌واضافه‌سرمایه‌بموجب گواهی ۱۵۴۱ر۲۳ـ۶ر۱۲ر۵۴ بانك‌تهران شعبه شاهرضا بحساب شرکت‌منظور گردیدو ماده ۷ اساسنامه بشرح زیراصلاح‌شده است‌ماده ۷ـ سرمایه شرکت مبلغ چهل‌و شش میلیون‌ریال منقسم به‌چهارصد سهم یکصدو پانزده هزار ریالی بانام میباشدکلیه سهام شرکت وصددرصد مبلغ تعهدشده نقداپرداخت گردیده است ثانیا مواد ۵و۱۲ اساسنامه بشرح زیراصلاح شد ماده ۵ـ مرکزاصلی‌شرکت دربابلسر در محل کارخانه واقع‌درکیلومتر ۶جاده بابلسر به‌بابل تعیین گردید ماده۱۲ـ شرکت توسط هیئت‌مدیره‌ای‌مرکب ازپنج‌نفر که‌ازبین شرکاء بمدت‌دوسال‌انتخاب خواهندشد اداره‌میشود ثالثا آقایان مهندس‌اکبر اردهالی ومهندس‌یعقوب موحد شریعت‌پناهی‌ومنوچهرنجمی‌وابوطالب محبوبی شریعت پناهی، خانم زینب رجبزاده بسمت اعضاء هیئت مدیره برای مدت‌دوسال و خانم نیره حسینی لاهیجی بسمت بازرس اصلی‌و آقای صمدصادقی بعنوان‌بازرس علی‌البدل برای مدت‌یکسال انتخاب‌شدند رابعا بشرح صورت‌جلسه هیئت مدیره آقای مهندس‌اکبر اردهالی بسمت رئیس‌وآقای مهندس یعقوب موحد شریعت‌پناهی بسمت‌نایب‌رئیس هیئت‌مدیره وآقای منوچهر نجمی بسمت‌مدیرعامل شرکت برگزیده شدند.

م‌الف ۱۰۵

مدیر کل ثبت شرکتهاومالکیت صنعتی، یحیی‌مدنی
آ ـ ۱۳۷۴

آگهی رسمی

پیرو آگهی شماره ۴۱۵۳۸ ـ ۱۴ـ۱۲ر۵۴ شرکت سهامی خاص‌خطوط کشتیرانی ملی آریاو بشرح صورت‌جلسه مورخ۹ر۱۱ر۵۴ هیئت‌مدیره تیمسار دریابان کمال‌الدین میرحبیب‌الهی بسمت ریاست هیئت‌مدیره‌آقای محمد خسروشاهی بسمت نایب‌رئیس هیئت‌مدیره ورئیس هیئت عامل و آقای مهندس رضاشایگان بسمت مدیرعاملو عضو هیئت‌عامل وآقایان محمود رئیس وایرج آزرم بسمت اعضاء هیئت‌عامل انتخاب شدندو هیئت مدیره کلیه اختیارات مندرج درماده ۲۸ اساسنامه رابه‌هیات عامل‌تفویض نمودو ضمنا کلیه اختیاراتی که طبق صورت جلسات ۲۳ر۲ر۴۹و۱۸ر۲ر۵۰ و ۲۰ر۱ر۵۲ ازطرف هیئت‌مدیره‌به‌آقای مهندس‌رضاشایگان مدیر عامل تفویض گردید ودرروزنامه رسمی کشور مورخ ۲۵ر۲ر۵۲ درج شده کماکان بقوت خودباقی است‌وطبق ماده ۳۰ اساسنامه کلیه اسنادواوراق مالی وچکهای شرکت با امضای آقای مهندس رضاشایگان مدیر عامل باتفاق یکی‌از اعضای هیئت‌مدیره معتبر خواهد بودو همچنین به‌آقای مهندس‌رضاشایگان‌اختیار داده میشود درصورت لزوم امضاءخودرابهریك از معاونان تفویض نمایند.

م‌الف ۳۱۶

مدیر کل ثبت شرکتهاومالکیت صنعتی، یحیی‌مدنی
آ ـ ۱۴۶۷

آگهی تاسیس شرکت سامیت اینترنشنال با مسئولیت محدود

شرکت سامیت اینترنشنال بامسئولیت محدود در تاریخ۲۳ر۱۲ر۵۴ تحت‌شماره ۲۴۵۵۶ دراین اداره‌به ثبت رسیدو خلاصه شرکتنامه آن بشرح‌زیر جهت اطلاع عموم‌آگهی‌میشود.

۱ـ موضوع شرکت: واردات مواد اولیه هرنوع کاغذ و مقوا مواد معدنی و پلاستیك وصدور فرآورده های حاصله ازواردات وبطور کلی واردات وصادرات کالاهاو مصنوعات ومواد اولیه آنها.

۲ـ مرکز اصلی شرکت: تهران ـ خیابان جمال زاده شماره ۲۷

۳ـ سرمایه شرکت: پنج میلیون‌ریال.

۴ـ مدیران‌و دارندگان حق‌امضاء: آقای فرهادفروهی منجم‌رئیس هیئت مدیره‌ومدیر عامل شرکت میباشند حق امضاء واسناددوتعهدات وچکها وسفته‌وبروات بامدیرعامل به‌تنهائی میباشد.

مدیر کل ثبت شرکتهاومالکیت صنعتی، یحیی‌مدنی
آ ـ ۱۳۳۵

آگهی تغییرات در شرکت سهامی خاص پخش صنایع ملی ثبت شده بشماره ۱۷۹۳۹

طبق صورت جلسه مورخ ۱۱ر۱۲ر۵۴ مجمع عمومی فوق‌العاده شرکت سهامی خاص پخش صنایع ملی تصمیات زیر در شرکت نامبرده اتخاذ شده است:

۱ـ ماده ۴ اساسنامه بشرح مندرج در صورتجلسه تغییر و مرکز اصلی شرکت به خیابان آیزنهاور نرسیده‌بچهارراه شادمان ابزار فروشی پولادسا منتقل گردید.

۲ـ ماده ۱۹ اساسنامه بشرح مندرج در صورت جلسه اصلاح و تصویب شد.

۳ـ آقایان اسداله مروتی و علیرضا مروتی و بانوفاطمه الطافی بسمت اعضای اصلی هیئت مدیره و آقای عبدالرضا مروتی بسمت عضو علی‌البدل هیئت مدیره برای مدت دوسال و دوشیزه ثریا مروتی بسمت بازرس اصلی و آقای عبدالحسین فاضل به‌سمت بازرس علی‌البدل برای مدت یک سال انتخاب شدند.

۴ـ روزنامه اطلاعات جهت درج آگهی های شرکت‌تعیین شد.

۵ـ آقای اسداله مروتی به‌سمت رئیس هیئت مدیره و فاطمه الطافی به سمت نایب رئیس هیئت مدیره و آقای علیرضا مروتی به سمت مدیر عامل شرکت برگزیده شدند و مقررگردید اسناد و اوراق مالی شرکت با امضای مدیر عامل و رئیس‌هیئت مدیره و با مهر شرکت باشد و در غیاب هریک از آنان نفر دیگر با اخذ وکالت میتواند به تنهائی و با مهر شرکت‌اوراق و اسناد مالی شرکت را امضاء نماید.

م‌الف ۱۰۴

مدیر کل ثبت شرکت ها و مالکیت صنعتی ـ یحیی‌مدنی
آ ـ ۱۳۷۵

آگهی تغییرات در شرکت سهامی خاص پخش صنایع ملی ثبت شده بشماره ۱۷۹۳۹

طبق صورت جلسه مورخ ۱۱ر۱۲ر۵۴ مجمع عمومی فوق‌العاده شرکت سهامی خاص پخش صنایع ملی تصمیات زیر در شرکت نامبرده اتخاذ شده است:

۱ـ ماده ۴ اساسنامه بشرح مندرج در صورتجلسه تغییر و مرکز اصلی شرکت به خیابان آیزنهاور نرسیده‌بچهارراه شادمان ابزار فروشی پولادسا منتقل گردید.

۲ـ ماده ۱۹ اساسنامه بشرح مندرج در صورت جلسه اصلاح و تصویب شد.

۳ـ آقایان اسداله مروتی و علیرضا مروتی و بانوفاطمه الطافی بسمت اعضای اصلی هیئت مدیره و آقای عبدالرضا مروتی بسمت عضو علی‌البدل هیئت مدیره برای مدت دوسال و دوشیزه ثریا مروتی بسمت بازرس اصلی و آقای عبدالحسین فاضل به‌سمت بازرس علی‌البدل برای مدت یک سال انتخاب شدند.

۴ـ روزنامه اطلاعات جهت درج آگهی های شرکت‌تعیین شد.

۵ـ آقای اسداله مروتی به‌سمت رئیس هیئت مدیره و آقای علیرضا مروتی به سمت مدیر عامل شرکت برگزیده شدند و مقررگردید اسناد و اوراق مالی شرکت با امضای مدیر عامل و رئیس‌هیئت مدیره و با مهر شرکت باشد و در غیاب هریک از آنان نفر دیگر با اخذ وکالت میتواند به تنهائی و با مهر شرکت‌اوراق و اسناد مالی شرکت را امضاء نماید.

م‌الف ۱۰۴

مدیر کل ثبت شرکت ها و مالکیت صنعتی ـ یحیی‌مدنی
آ ـ ۱۳۷۵

آگهی تغییرات در شرکت ایران‌جمس (سهامی خاص) ثبت شده بشماره ۱۱۶۱۲

طبق صورتجلسه مورخ ۱۰ر۴ر۵۴ مجمع‌عمومی عادی شرکت ایران جمس «سهامی‌خاص» تغییرات‌زیر درشرکت نامبرده بعمل آمده است.

۱ـ ترازنامه سال ۵۳ شرکت‌بتصویب رسیدو مقررگردید که سود ویژه‌عمل کرد سال ۵۳ بین‌صاحبان سهام‌به نسبت سهام آنان تقسیم گردد.

۲ـ روزنامه اطلاعات جهت درج‌آگهی های شرکت‌تعیین گردید.

م‌الف ۳۲۰

مدیر کل ثبت شرکتهاومالکیت صنعتی، یحیی‌مدنی
آ ـ ۱۴۶۳

آگهی تغییرات در شرکت سافریران (سهامی خاص) ثبت‌شده بشماره ۲۰۳۷۰

برابر صورتجلسه هیئت مدیره شرکت سافرینانس (سهامی خاص) مورخ ۱۶ر۱۲ر۵۴ تغییرات زیر در شرکت صورت گرفت:

۱ـ بانک کردی لیونه وبانک اعتبارات ایران از عضویت هیئت مدیره شرکت استعفاء کردند. بنابراین در حال حاضر هیئت مدیره شرکت مرکب از پنج عضو میباشد.

۲ـ اختیاراتی که در تاریخ ۲۸ر۴ر۵۴ (۱۹ژوئیه ۱۹۷۵) به‌آقای میشل کروازه اعطاء گردیده بود لغو گردید.

۳ـ کلیه اسناد و مدارک تعهدآور شرکت همچنین کلیه چکها ـ بروات ـ سفته‌ها ـ قراردادها و غیره باید بامضای تنهای آقای ژان کلودآرون رئیس هیئت مدیره‌و مدیر عامل شرکت و یا بامضای آقای شارل سالفاتی برسد. هریک از آقایان ژان کلودآرون وشارل‌سالفاتی میتوانند تمام یا قسمتی از اختیارات خود را برای مدت معین و برای عملیات معین بشخص ثالثی که انتخاب مینمایند واگذار نمایند.

۴ـ هریک از نمایندگان تعیین شده توسط آقایان ژان‌کلودآرون و شارل سالفاتی میتوانند اختیاراتی را که به‌آنان تفویض شده است اعمال نمایند. اما برای مدارک مالی از جمله چکها ـ سفته‌ها ـ اوراق تجارتی ـ وامها ـ ظهرنویسی چکها ـ بروات وسفته‌ها ـ برداشتها از بانکها ـ انتقالات بانکی هریک از نمایندگان مزبور میتوانند باتفاق شخص دیگری که نام او در وکالتنامه قید میگردد امضاء نمایند.

م‌الف ۳۲۲

مدیر کل اداره ثبت شرکتها و مالکیت صنعتی. یحیی‌مدنی
آ ـ ۱۴۶۹

آگهی تغییرات در شرکت عمران و منابع ایران «سهامی خاص» ثبت شده بشماره ۲۰۲۹۵

DEVELOPMENT & RESOURCES IRAN (PRIVATE JOINT STOCK COMPANY) REG. NO. 20295

بموجب صورتجلسه مورخ ۷ر۱۲ر۱۳۵۴ مجمع عمومی فوق‌العاده شرکت‌مذکور تصمیمات‌ذیل باتفاق‌آراء اتخاذگردید: ۱ـ آقای جان.ج. سیلورا Mr. John J. Silveira از عضویت هیئت مدیره شرکت مستعفی و آقای منوچهر علوی فرزند سید جواد بشناسنامه شماره ۱۶۲ صادره از بندر پهلوی ساکن تهران خیابان تخت طاووس، خیابان کومنور، کوی دوم پلاک ۱۷ بجای نامبرده بعضویت هیئت مدیره شرکت،برای بقیه دوره هیئت مدیره انتخاب شدند. ۲ـ طبق تصمیم مندرج درصورت جلسه مورخ ۷ر۱۲ر۱۳۵۴ هیئت مدیره شرکت هیئت عامل شرکت منحل وکلیه تصمیمات آن از اینپس، راسا بوسیله هیئت مدیره اتخاذ خواهد شد. ۳ـ آقای هوشنگ وصال کماکان برای بقیه‌دوره هیئت مدیره، رئیس هیئت مدیره‌و مدیر عامل و آقای‌شهریار مرتضوی کماکان برای بقیه دوره هیئت مدیره نایب رئیس هیئت مدیره ومعاون مدیر عامل خواهند بود. ۴ـ اختیارات مدیر عامل مطابق اختیارات تفویض شده بتوسط هیئت مدیره در تاریخ‌ده‌آذرماه ۱۳۵۳ میباشد، لذا کلیه مدارک وچکها، بروات وسفته‌ها وقراردادها وسایر اسنادی که برای شرکت تعهدی ایجاد کند توسط مدیر عامل باتفاق یکی دیگر از اعضاء هیئت مدیره امضاء خواهد شد ومدیر عامل حق خواهد داشت که حقوق ومزایای کلیه کارکنان شرکت‌را تعیین‌نماید و قرارداد های مربوط به‌خرید خدمات را بتنهائی امضاء کند همچنین مدیر عامل مجاز خواهد بود باتوجه به نحوه‌کار کارکنان شرکت هرموقع ضروری بداند به آنها پاداش ببردازد و نسبت به‌مرخصیها و اعزام اعضاء هیئت مدیره بماموریت و نحوه و میزان پرداخت هزینه سفر وفوق‌العاده ماموریت آنان راسا تصمیم بگیرد و مدیرعامل طبق ماده ۴۸ اساسنامه حق تفویض تمام ویاقسمتی از اختیارات رابه هریک از اعضاء هیئت مدیره دارد.

م‌الف ۱۰۰

مدیر کل اداره ثبت شرکتها و مالکیت صنعتی. یحیی‌مدنی
آ ـ ۱۳۷۳

صاحبان صنایع وبازرگانان کشور

الاخاء

تنها مجله عربی زبان ایران از گروه نشریات مؤسسه اطلاعات با اشتراک نمایندگی در ۱۶ کشور عربی.

روزهای شنبه منتشر میشود

آگهی مزایده

مدیریت کشتارگاه سازمان اتکا فروش آلایش ودنبه حاصله‌از کشتارگوسفندسال ۲۵۳۵ ـ ۲۵۳۶ خودرابه مزایده‌میگذارد داوطلبان‌شرکت‌در معامله میتوانند با مراجعه به دفتر حسابداری مدیریت کشتارگاه واقع در خیابان سپه ـ پاستیون ـ سازمان اتکا برك شرایط معامله را اخذ و پیشنهادات خود را باانضمام رسیدبانکی درمورد پرداخت سپرده معینه دربرك شرایط تنظیم وحداکثر تاساعت ۱۴ روز ۱۰ر۱ر۲۵۳۵ در پاکت لاك‌ومهر شده به‌دفتر حسابداری به‌آدرس بالا درمقابل رسید کتبی تحویل فرمایند.

م‌الف ۲۳

مدیر امور کشتارگاه سازمان اتکا

مرك اند کمپانی اینك مالك اختراع شماره ۸۴۶۰ مربوط به

(۳ـ آمینو ـ ۵ و ۶ پیرازینولین دوباره جانشین شده) گوانادیین‌ها میل دارد با صاحبان صنایع در ایران برای بهره‌برداری از اختراع خود وارد مذاکره شود. برای اطلاع بیشتر به دفتر حقوقی دکتر آقایان و همکاران خیابان سوم اسفند ۱۴۹ مراجعه فرمائید.

آ ـ ۳۴۳

سوسیته رودیاکتا مالك اختراع شماره ۸۹۴۰ مربوط به: طریقه بدست آوردن نخ بافته

میل دارد با صاحبان صنایع در ایران برای بهره‌برداری از اختراع خود وارد مذاکره شود. برای اطلاع بیشتر به دفتر حقوقی دکتر آقایان و همکاران خیابان سوم اسفند ۱۴۹ مراجعه فرمائید.

آ ـ ۳۴۳

نیپون کوکان کابوشیکی کایشا مالك اختراع شماره ۹۲۹۰ مربوط به:

لوله‌های فولادی پوشیده شده با مواد پلاستیکی و طریقه تهیه آنها میل دارد با صاحبان صنایع در ایران برای بهره‌برداری از اختراع خود وارد مذاکره شود. برای اطلاع بیشتر به دفتر حقوقی دکتر آقایان و همکاران خیابان سوم اسفند ۱۴۹ مراجعه فرمائید.

آ ـ ۳۴۳

دولت خرید اراضی را شروع کرد

در اراضی خریداری مجتمع های ساختمانی ساخته میشود

★ سازمان زمین در وهله نخست دومیلیون‌متر از اراضی تهران پارس را میخرد
★ قیمت خرید این اراضی بین ۲۵ تا۳۵تومان است

مشخصات‌اراضی خریداری دولت در شمال شرق تهران که‌بمنظور خانه‌سازی و اجرای طرحهای مجتمع ساختمانی خریداری میشود اعلام شد.

سازمان زمین بنمایندگی‌از سوی دولت اراضی مذکور رامیخرد وسپس شرکت‌توسعه لویزان اقدامات اساسی را برای نقشه‌برداری و تفکیک مجدد اراضی انجام خواهد داد.

شرکت توسعه لویزان با سرمایه مشترک بانک رهنی ایران، بانک رفاه کارگران و چند شرکت مقاطعه‌کار و مهندسی مشاور بوجود امده و در مرحله اول طرح‌شهرک دو میلیون نفری لویزان را اجرا خواهد کرد.

اراضی مذکور دقیقا در قسمت جوادیه تهران‌پارس قرار دارد ومساحت ان‌حدود دومیلیون متر مربع است.

اراضی مذکور که در حال حاضرصاحبان کوچکو بزرگ دارد ازشمال به‌خیابان‌و فادار، از شرق به‌چهل‌متری دکل‌های برق. از جنوب به خیابان‌های بیست متری جنب دکل‌های برق ـ زمرد ـ امین ، هما و از غرب به قنات ارباب‌هرمز و خیابانهای شهریار ـ بختیار ـ گشتاسب و پروین محدود است.

سازمان زمین از صاحبان اراضی مذکور دعوت کرده است که حداکثر ظرف بیست روز به ادارمکل حقوق‌سازمان زمین مراجعه کنند و ترتیب فروش زمینهای خودرابدهند.

خبرنگار ما اضافه میکندکه قیمت خرید اراضی، متناسب با موقعیت بین متر مربعی ۲۵ تا ۳۵ تومان خواهد بود.

در نقشه ، موقعیت این اراضی مشخص شده است و مناطق ۱ـ۲و۳ جزء مستثنیات است .

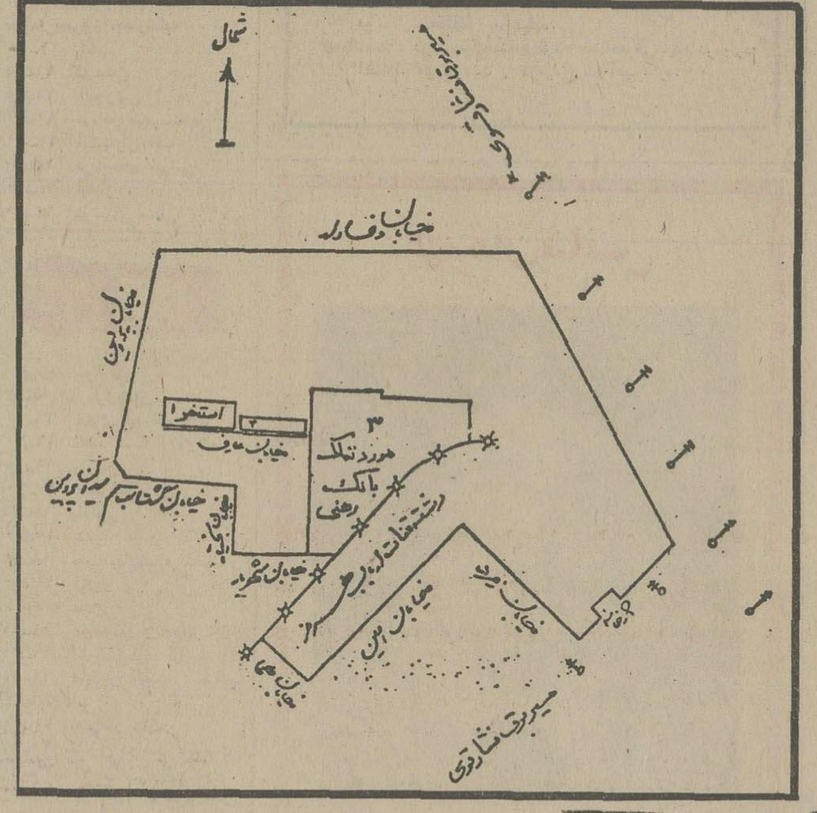

اقتصاد جهان

بیکاری درکشورهای عضو بازار مشترك

کمیسیون بازار مشترک پیش‌بینی نمود که تجارت بین‌المللی در سال جاری به لحاظ بهبود اقتصادی در آمریکا و کشور های اروپای غربی رشد قابل ملاحظه‌ای خواهد داشت . ولی به عقیده مقامات کمیسیون‌بازار مشترک هنوز نمی توان گفت که آیا اعاده رونق اقتصادی به میزانی خواهد بودکه‌اثرات آن به سایر کشور های صنعتی و کشور های در حال توسعه نیز سرایت نما دیاخیر .انتظار میرود رشد خرید کالا توسط کشور های‌تولید کننده نفت و کشور های کمونیست کاهش یابد . مشکل عمده‌ای که کشور های بازار مشترک با آن روبرو هستند، فشار های‌تورمی و میزان بیکاری میباشد که مقابله با آنهاچندان آسان نیست .

در میان کشور های صنعتی ایتالیا ، انگلیس و ایرلند به واسطه مشکلات بنیانی رشد سریعی نخواهند داشت . در گزارش بازار مشترک درج گردیده است که همکاری مابین کشور های عضو بازار باعث گردیدمکه کسادی اقتصادی تحت کنترل درآید و وضع تقاضا و تولید بهبودی یابد . تعداد بیکاران بازار مشترک در ماه ژانویه به ۴٫۷ میلیون نفر رسید که ۴٫۴ درصد نیروی کار را تشکیل می دهد .

تولید وفروش اتومبیل

تولید اتومبیل در ماه فوریه ۱۹۷۶معادل ۸۵ درصد بیش از مقدار تولید ماه فوریه ۱۹۷۵ بود . در این ماه ۶۸۱٫۶۱۹ دستگاه اتومبیل ساخته شد ، درحالیکه تولید در ماه مشابه سال قبل ۳۶۹٫۴۲۹ دستگاه بود.باید بخاطر داشت که در فوریه ۷۵ تولیداتومبیل بسیار کاهش یافته بود . فروش اتومبیل‌نیز حدود ۱۰ درصد افزایش یافت و از۶۸۴۰۰۰ دستگاه در فوریه ۷۵ به ۷۵۴٫۰۰۰ دستگاه در فوریه ۷۶ بالغ گردید که تقریبا تمامی‌آن‌در داخل کشور بفروش رفته است .

۴۰ کشور در نمایشگاه تهران‌شرکت‌میکنند

★ نمایشگاه بین‌المللی تهران بمدت ۱۴ روز در مهرماه در تهران تشکیل میشود .

۴۰ کشور تاکنون آمادگی‌خود را برای شرکت‌درچهارمین‌نمایشگاه بین‌المللی تهران اعلام کرده‌اند و پیش‌بینی میشود امسال‌درنمایشگاه بین‌المللی تهران بیش از ۵۰کشور خارجی شرکت کنند .

کشور هائی که تاکنون‌آمادگی خود را اعلام کرده‌اند عبارتند از: اتریش ، بنگلادش ، بلژیک، انگلستان ، برزیل ، بلغارستان ، کانادا ، چکسلواکی ، جمهوری خلق‌چین ، دانمارک ، فرانسه ، گابن ، جمهوری دموکراتیک‌آلمان، جمهوری فدرال آلمان،مجارستان، هندوستان ، اندونزی، عراق ، ایرلند ، ایتالیا ، ژاپن ، اردن هاشمی ، مراکش ، هلند ، نروژ، پاکستان ، لهستان، پرتغال،فیلیپین، رومانی ، جمهوری‌کره، عربستان سعودی ، سنگال ، اسپانیا ، سوئیس ، سوریه ، اتحادجماهیر شوروی، ایالات متحده‌امریکا و یوگسلاوی که هریک مستقلا با ایجاد غرفه‌هائی‌مدرنترین‌محصولات و تولیدات و پیشرفتهای صنعتی ، اقتصادی وبازرگانی خود را در معیاری به مراتب وسیعتر از سال گذشته بمعرض نمایش قرارخواهد داد .

تدارکات وسیع

شرکت سهامی نمایشگاههای بین‌المللی ایران باتوجه به‌اهمیت ویژه این نمایشگاه ازهم‌اکنون تدارکات وسیعی جهت برگزاری چهارمین نمایشگاه بین‌المللی‌تهران پیش‌بینی نموده است که‌دربرگیرنده کلیه امکان های رفاهی جهت جلب بازدید کنندگان خارجی و داخلی و سرویسها و خدمات مختلف نمایشگاهی برای‌شرکت کنندگان میباشد . این نمایشگاه بمدت ۱۴ روز از ۲۷ مهرماه تا ۱۰ آبانماه در محل‌نمایشگاههای ملی ایران برگزار خواهد شد.

قیمت جو از گندم گرانتر شد

قیمت جو در بازارآزاد به‌خرواری (۳۰۰کیلو)۴۱۰۰ ریال رسید و برای نخستین بار جو از گندم گرانترشد.

قیمت گندم خرواری۲۹۰۰ تا ۳۳۰۰ ریال است و به عبارتی دیگر جوخرواری۱۵ تا۲۵ درصد گرانتراز قیمت گندم شده است.

خبرنگار ما اضافه میکند: بهمین علت برخی از فروشندگان جو ، بامخلوط کردن مقداری گندم درفروش جوتقلب میکنند و باین ترتیب ضرب‌المثل قدیمی ،«گندم‌نمای جوفروش» در این روز ها عوض شده و «جونمای‌گندم فروش» جایگزین آن شده است.

خبرنگار ما اضافه میکند: هم‌اکنون زمینه گندم دربازار فراوان است وبهمین علت نوسان قیمت این محصول زیاد محسوس نیست ولی قیمت جو بعلت کمبود زمینه همچنان سیر صعودی‌داردو در چند ماهه اخیر قیمت آن ازخرواری ۲۴۰۰ ریال به خرواری ۴۰۰۰تا ۴۱۵۰ریال رسیده‌است.

تولید گاز آرگون و اکسیژن مایع

یک کارخانه تولید گاز آرگون و اکسیژن مایع با سرمایه گذاری ۸۰۰ میلیون ریال درخوزستان تاسیس شد.

این شرکت که نخستین ایجاد کننده کارخانه تولید گازآرگون واکسیژن مایع در ایران است ، باسرمایه ۸۰۰ میلیون ریال توسط بخش خصوصی تشکیل شده‌است. ظرفیت تولیدی روزانه کارخانه ده هزاربالن اکسیژن ، ۲۴۰ بالن‌آرگون‌و ۲۵۰۰ بالن‌ازت‌است .تاسیس این کارخانه در خوزستان تحولی در امر توزیع این نوع گازها بوجود خواهد آورد.مازاد تولیدات‌کارخانه به‌کشور های خلیج فارس وخاورمیانه صادر خواهد شد.

کاهش سورشارژ

« سورشارژ » که احتمالا نزدیکترین معادل فارسی آن « اضافه پرداخت » میشود ، مبلغی است که شرکتهای کشتیرانی ، در صورتیکه در بندری امکان تخلیه‌سریع‌متداول وجود نداشته باشد، از کشوری که به آن کشور حمل میشود، اخذ مینمایند . این اضافه پرداخت‌رامینوان‌از دادگاه کشور وارد کننده ، یکنوع جریمه تاخیر تخلیه تلقی کرد، ولی ازنظر شرکتهای کشتیرانی، سورشارژ جبران خسارتی‌است که براثر توقف بیهوده کشتیها وعدم امکان استفاده از آنها حاصل میگردد .

ازاواخر سال ۱۹۷۳که‌درآمد نفتی ایران بطور بیسابقه‌ای ازدیاد پیدا کرد ودولت بطور بیسابقه‌تری شروع به وارد کردن کالاهای‌مصرفی‌وسرمایه‌ای نمود ، با نبودن بنادر مجهز درجنوب که‌بتوان‌میلیونهاتن کالا را بسرعت تخلیه کرد و آنها را به مراکز مصرف یا مناطقی که قرار بودکارخانجات تاسیس شوند ، حمل کرد ، صف کشیدن کشتیها و نوبت گرفتن آنها شروع گردید .

گرچه دولت از آغاز امر مجدانه کوشیدتادرتخلیه‌کالاها، بخصوص محصولات‌فاسدشدنی سرعت زیادی بوجود آورد و نماینده تام‌الاختیاری به جنوب فرستاد ، وهم‌اکنون کره‌ای‌ها مشغول ساختن اسکله های جدید تخلیه باربندر شاهپور هستند ، ولی متاسفانه بعلت تزاید و تصاعد مداوم و مستمر واردات این مشکل بطور کامل حل نشد و طبق‌گزارشات‌رسیده بویژه برمیزان کالاهای انباشته درگمرکات جنوب اضافه شده است .

شرکتهای کشتیرانی برای احتراز از زیان دیرکرد تخلیه کالا اضافه پرداخت را مرتبا افزایش دادند این سورشارژ برای تخلیه کالا دربندرخرمشهر در سال گذشته حتی به ۳۰۰ درصد رسید .در سه سال گذشته‌دولت‌ایران بطور متوسط سالیانه حدود یک میلیارد دلار یعنی بطور متوسط کمتر از۱۰ درصد ارزش کل واردات بعلت ناتوانی درتخلیه کشتیهاجریمه پرداخته است .

کوششهای زیادی که در تخلیه کالا از کشتی به اسکله و سپس حمل و نقل آن به گمرکات انجام شده است‌موجب گردید که سورشارژ دربندر خرمشهر ده درصد کاهش‌یابد ودربندر بوشهر موقتا اضافه پرداخت بصفر برسد . این کوششها درتوسعه بنادر وازیاد تسهیلات در حمل و نقل کالاها در گمرکات باید باشدت از دو نظرادامه یابد : اول‌صرفه‌جویی در پرداخت جریمه ودوم‌بخاطر افزایش روزافزون واردات کالا های مصرفی و سرمایه‌ای .

مشهد

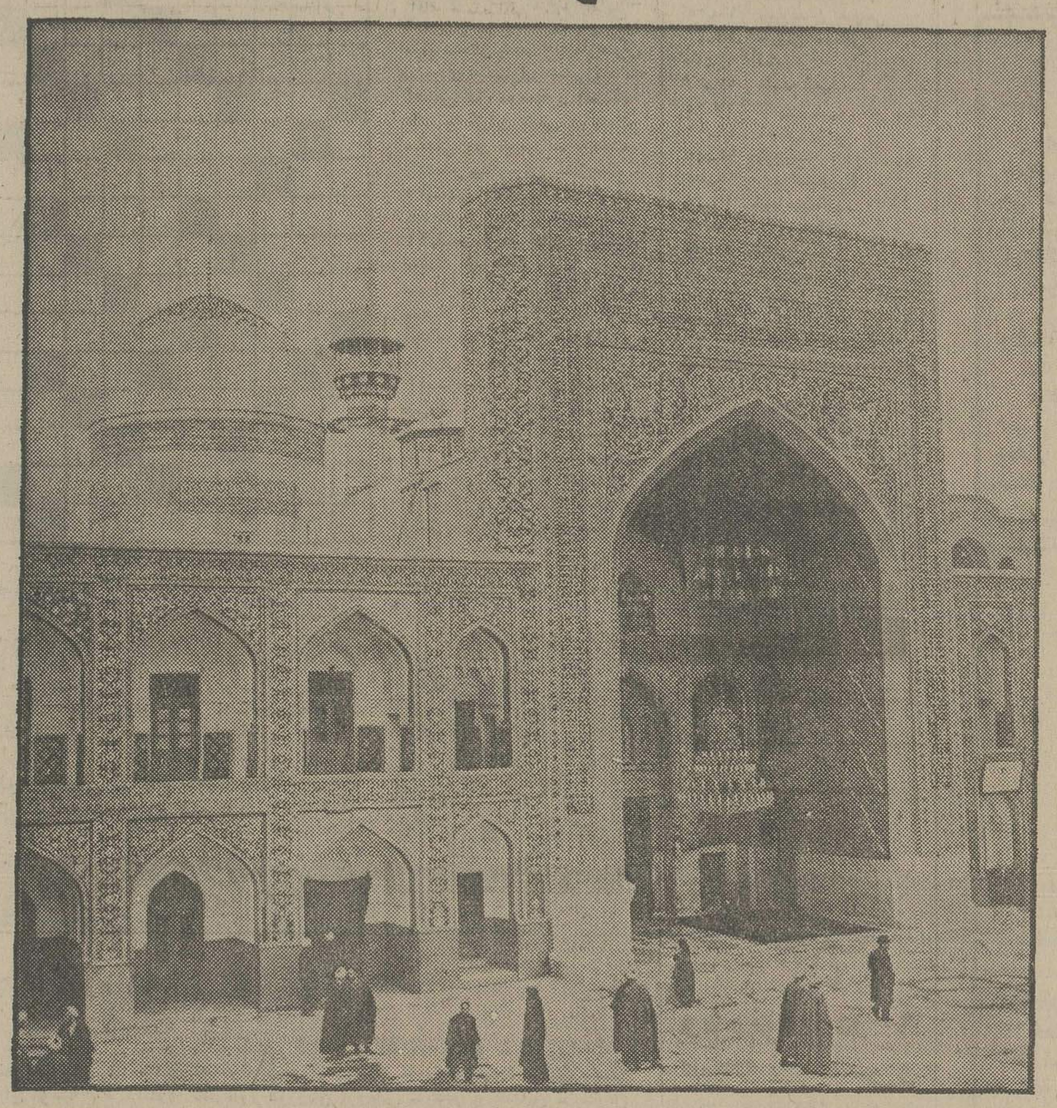

مشهد با «هما»

از اصفهان و شیراز.
ساکنین اصفهان و شیراز برای رفتن بمشهد دیگر لازم نیست به تهران بیایند، میتوانند با «هما» مستقیما به مشهد پرواز کنند. در آغاز سال ۱۳۵۵ و همزمان با پنجاهمین سال شاهنشاهی پهلوی هواپیمائی ملی ایران «هما».

یک پرواز دیگر بر پروازهای خود میافزاید و بین شیراز ـ مشهد ـ اصفهان ـ مشهد خط تازه‌ای دائر میکند با این پرواز مردم اصفهان ـ شیراز و ساکنین خلیج فارس بی آنکه به تهران بیایند یکسره به مشهد میروند.

هواپیمائی ملی ایران «هما»

وزارت کشور
استانداری آذربایجان شرقی
شهرداری اردبیل

آگهی مناقصه‌جدولسازی

شهرداری اردبیل باستناد تصویب نامه شماره ۴۷۵ ـ ۵۴٫۱۱٫۲۹ انجمن شهر وتائید فرمانداری عملیات جدولسازی خیابان های اردبیل را طبق نقشه و مشخصات موجودبا شرایط زیر از طریق مناقصه واگذارمینماید.

۱ـ مبلغ‌کل‌کارکرد در حدود۴۵۰۰۰۰۰ ریال میباشد که ممکن است تا میزان بیست‌و پنج درصد کل کار اضافه یا کسر شود .

۲ـ پیشنهاد دهندگان باید از پیمانکاران واجد صلاحیت فنی و مالی بوده و صلاحیت آنان به گواهی دفترمهندسی استان آذربایجان شرقی رسیده باشد .

۳ـ داوطلبان شرکت در مناقصه پس‌از دریافت برگ صلاحیت از دفتر مهندسی‌استان میتوانند تا آخر وقت اداری روز ۵۵٫۱٫۲۸ با پرداخت مبلغ ۳۰۰۰ ریال به حساب دفتر مهندسی نزد بانک ملی شعبه مرکزی تبریز اسناد و مدارک مربوطه را از دفترمهندسی استان دریافت نمایند .

۴ـ پیشنهاد دهندگان بایستی معادل پنج درصد کل کار را که بالغ بر ۲۲۵۰۰۰ ریال میباشد به عنوان سپرده شرکت در مناقصه‌به حساب شماره ۸۱۲ سپرده شهرداری در بانک ملی اردبیل واریز یا معادل آن ضمانت بانکی از بانک های مجاز دریافت و ضمیمه اسناد خود نمایند .

۵ـ مدت انجام کار از تاریخ انعقاد و مبادله قرارداد ۴ ماه تمام میباشد .

۶ـ پیشنهادات بایستی در دو پاکت الف و ب لاک ومهر شده که روی آن‌نوشته شده باشد مربوط به مناقصه جدول سازی‌تا آخر وقت اداری ۵۳٫۱٫۲۹ بدفترشهرداری تسلیم و رسید دریافت دارند .

۷ـ پاکت الف بایستی محتوی برگ صلاحیت و تضمین نامه بانکی و سایر مدارک و اسناد مربوط با مهر و امضاء پیشنهاددهنده و پاکت ب محتوی برگ پیشنهاد با حروف‌و عدد بطور خوانا باشد و چنانچه پاکت الف ناقص باشد از باز کردن پاکت ب خودداری خواهد شد .

۸ـ پیشنهادات واصله در ساعت۴ بعداز ظهر ۵۳٫۱٫۲۹ در کمیسیون مربوطه باز و قرائت خواهد شد و حضور پیشنهاد دهندگان در جلسه آزاداست و به پیشنهادات مبهم و مخدوش‌یا مشروط و یا خارج از حد اعتدال ترتیب اثر داده نخواهد شد .

۹ـ شهرداری در رد یا قبول یک یاکلیه پیشنهادات مختار است .

۱۰ـ سپرده نفرات اول تا سوم تامبادله قراردادنگهداری خواهدشد تا چنانچه‌برندگان اول تا سوم حاضر به عقد قرارداد نشوند سپرده آنان به نفع شهرداری ضبط گردد .

۱۱ـ کلیه هزینه های متعلقه از قبیل‌آگهی ـ مالیات ـ عوارض بیمه و غیره بعهده‌برنده مناقصه خواهد بود .

۱۲ـ سایر شرایط مناقصه در اسناد مربوط مندرج است .

شهردار اردبیل ـ شاهعلیزاده

۵ برابر جایزه
باسری ۵ تائی

این برندگان خوش شانس، از جمله گروه کثیر برندگان جوایز بزرگ بلیطهای نوروزی‌هستند که با خرید سری ۵ تائی ۵ برابر جایزه خود را خالص و بدون کسر مالیات دریافت کردند.

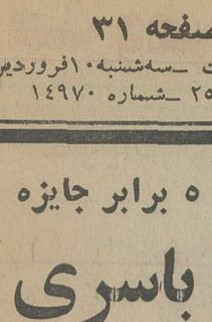

خانم سوزان وزیری نژه دبیر ساکن‌تهران‌بایک سری ۵ تائی برنده
۲۵هزار تومان

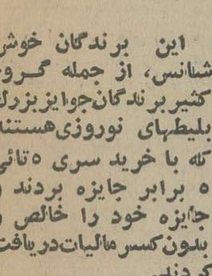

آقای امیر ناصر کوهیار کارمند ساکن تهران با یک سری ۵ تائی برنده
۲۵هزار تومان

آقای مراد زینعلی راننده ساکن تهران بایک سری ۵ تائی برنده
۲۵هزار تومان

آقای‌اسدمهدی پور سرایدار ساکن تهران بایک سری ۵ تائی برنده
۲۵هزار تومان

آقای‌سید علی محمدی‌صادق دانش آموز ساکن آبادان بایک سری ۵ تائی برنده
۲۵هزار تومان

آقای ستار طالقانی درجه دار نیروی دریائی ساکن بندر عباس بایک سری ۵ تائی برنده
۲۵هزار تومان

گفتگو با عباس شیرخدا، شاهنامه‌خوان رادیو و تلویزیون

موسیقی زورخانه در خدمت پهلوانی و وطن پرستی

در اولین روزهای بهار هرروز دربرنامه صبحگاهی رادیو صدای گرم عباس شیرخدا را با اشعار پهلوانی وضرب زورخانه‌بشیوه‌ای نومی شنویم . شیرخدا برای روز های نوروز بمناسبت فرارسیدن بهار اشعاری از بهاریه های‌شعرای معروف و شعرهائی مناسب بهار از فردوسی برای برنامه ورزش صبحگاهی برگزیده که کارتازه‌ای دربرنامه‌ورزش باستانی رادیوست.

شیرخدا بیش از بیست سال است کمدربخش ورزش صبحگاهی رادیو بعنوان «مرشد» برنامه ورزشی اجرا می کند در گفتگوی با این مرشد قدیمی از چگونگی کار واهمیت مرشد در زورخانه وموسیقی ضرب‌زورخانه آگاه می شویم . میگوید : حرمت مرشد چون پیشکسوتان ورزش باستانی نزد دوستداران ورزش حفظ شده است مرشد باید انسانی‌پاک‌درست شریف و ملاباشد با خلوص نیت باورزشکار در انجام‌ورزش‌باستانی همراه گردد . که این خود کمتر از یک نیایش نیست .

درباره تفاوت ضرب بزم با ضرب رزم که همان ضرب زورخانه باشد باید گفت آن یکی ضربیزم است واین یکی ضرب رزم میتوان تفاوت را با این جمله دریافت که آن یکی مکیف و ظریف وشادی‌آفرین است واین یکی روح را تلطیف میکند و جسم‌رامی‌پروراند.

از تفاوت نواختن ضرب در ارکستر وزورخانه میگوید :

اگرچه از بعضی دستگاههای موسیقی درضرب زورخانه استفاده میشود اما ضربه های ضرب بزم ظریف‌اند و ضربه هائی ضرب زورخانه محکم و هیجان‌انگیز و پرتحرک .

از موسیقی زورخانه صحبت می‌کنیم میگوید در زورخانه چند نوع ورزش باستانی اجرا می‌شود ورزش را ورزشکاران با کنده‌زدن آغاز می کند ، و مرشد اشعاری بمیریم کند بنام « اندرز » میخواند و آنگاه ورزش آغاز می شودشنا اولین ورزش زورخانه است که

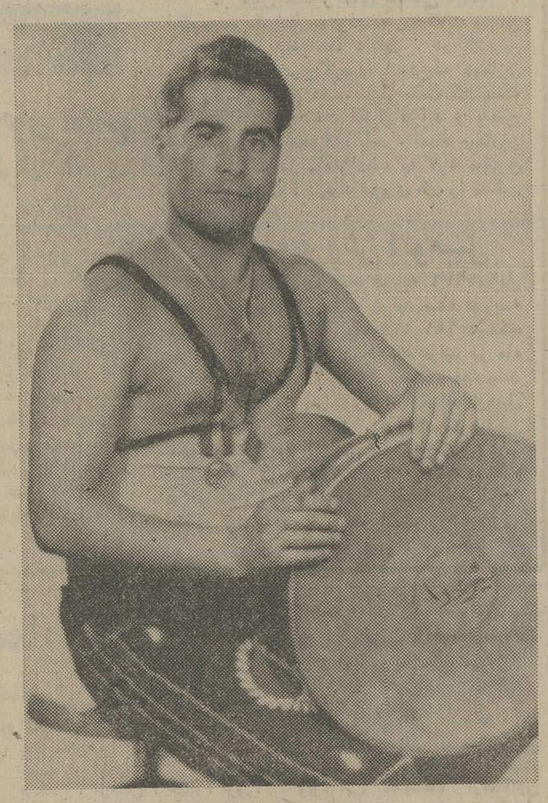

عباس شیرخدا

مرشد دردستگاه سه‌گاه یاچهارگاه با توجه نوع شنا ضرب می‌زند و اشعاری از شاهنامه رامیخواند.

و آنگاه«گورگره»ـ میل‌گرفتن» آغاز میشود که در این قسمت نیز اشعاری در دستگاه سه‌گاه و چهارگاه خوانده می‌شود.

پا زدن که تنها باضرب‌پهلوانی وباریتم تند وپرتحرک انجام می‌شود وچرخ زدن مرحله آخر یکدور ورزش باستانی است که نواختن ضرب در این مرحله بستگی به‌استادی مرشد داردکه چگونه ضرب را باپیچشهای بدن قهرمان چرخ تطبیق دهد. بهرحال موسیقی ضرب زورخانه ازاین مراحل تجاوز نمی‌کند و سایر دستگاهها و گوشه‌های موسیقی درضرب زورخانه بکار گرفته نمی‌شود. اشعار زورخانه نیز غالبا از اشعار رزمی واشعار فردوسی است و گهگاه برای انجام عملیات نرمش ویابه‌مناسبتی از اشعار شعرای دیگر استفاده می‌شود.

عباس شیرخدا چند برادردارد که همگی مرشد زورخانه بوده‌اند بزرگترین آنها مرحوم جعفر شیرخدا بوده که از آغازرادیو در برنامه ورزش باستانی رادیو ضرب می‌نواخته ، برادر دیگر اصغر شیرخدا است که صاحب یک زورخانه در تهران است‌اکبر برادر بزرگتر نیز از قهرمانان ورزش باستانی است.باین ترتیب بقول شیرخدا از کودکی بازور خانه وسنتها و رسوم‌زورخانه پرورش یافته است.

میگوید زورخانه‌سنتهاورسم فراوان دارد که امروز کمتربه آن توجه می‌شود . سنتهای قهرمانی زورخانه اخلاق راتهذیب میدهد روح را تلطیف میکندو حس انساندوستی ومردمداری را پرورش میدهد که اگر به این ورزش توجه بیشتری گردد و جوانها را به آن ترغیب وتشویق نمایند علاوه بر انکه یکی از سنتهای دیرین خود را زندهنگاه میداریم درپرورش اخلاق‌عمومی نیز از آن بهره‌می‌گیریم‌از گل ـ ریزان رسم مشهور زورخانه‌ها صحبت میکنیم. میگوید:

این رسم سالهاست که منسوخ گردیده وکمتر در زورخانه‌ها گلریزان بپامی‌کنند.درزمان‌قدیم برای کسی که بعللی گرفتاری‌پیش می‌آمد و تهیدست‌میماند دوستان پهلوان در زورخانه به کمک او می‌آمدند تا نجاتش دهند. اگر غریبه‌ای بشهر میامد یا کسی‌خیال دامادی داشت ویابیمار بودبرایش گلریزان میکردند تا بهمراه‌نیایش او را یاری دهند.

تلویزیون

برنامه اول
کانال ۷

۱۶ـ۳۰ کارگر
۱۷ـ۰۰ نقالی
۱۷ـ۱۲ کودکان‌شامل(کارتون، مزرعه سبز، هفتخوان ، یکی بودیکی‌نبود)
۱۸ـ۲۰ اخبار استان
۱۸ـ۳۰ کمدی کلاسیک
۱۸ـ۴۵ اخبار ورزشی
۱۹ـ۰۰ خانواده
۱۹ـ۳۰ موسیقی ایرانی
۲۰ـ۰۰ اخبار + تقویم تاریخ
۲۰ـ۳۰ آقای مربوطه
۲۰ـ۳۵ بارتا
۲۱ـ۳۰ ادب امروز
۲۲ـ۰۰ ایرونساید

برنامه نیمروز چهارشنبه

۱۱ـ۰۰ اخبار
۱۱ـ۰۵ کودکان
۱۱ـ۴۵ آموزشی
۱۲ـ۱۰ برنامه شهرستانها
۱۲ـ۴۰ پیشتازان فضا
۱۳ـ۳۰ ترانه‌های ایرانی
۱۴ـ۰۰ اخبار
۱۴ـ۳۰ موسیقی محلی
۱۵ـ۰۰ فیلم‌سینمائی‌خطر دوطرفه

برنامه دوم
کانال ۹

برنامه بین‌المللی

۳شنبه ۱۰ فروردین

۱۶ـ۰۰ دنیای اطراف ما
۱۶ـ۲۰ اخبار ـ گفتار کوتاه
۱۶ـ۲۵ تارزان
۱۷ـ۱۰ ماجراهای تن‌تن
۱۷ـ۲۵ بلفگور
۱۷ـ۵۰ سفر
۱۸ـ۱۲ خیابانهای‌سانفرانسیسکو
۱۹ـ۰۰ اخبار

برنامه عادی

۱۹ـ۱۵ موسیقی ونصویر
۱۹ـ۳۰ اتاق اخبار
۱۹ـ۳۵ داستان پلیسی : مرگ‌ما اعتبار
۲۰ـ۲۵ هفت‌تار چنگ
۲۰ـ۵۷ قانون دوست شماست
۲۱ـ۰۰ اخبار از برنامه دوم
۲۱ـ۳۰ موسیقی ایرانی: نادر گلچین ـ همایون ـ تارجلیل شهناز ـ کمانچه اصغر بهاری
۲۲ـ۰۰ فیلم هفته : بوسه بر دستهای خونین
کارگردان نورمن فاستر
باشرکت برت لنگستر . چون نونیتن ـ رابرت نیوتن

سه‌شنبه

برنامه آمریکا

۱۶ـ۰۰ تلویزیون امروز
۱۶ـ۰۵ بیمارستان عمومی
۱۶ـ۳۰ خیابان سسامی
۱۷ـ۲۵ سندباد
۱۷ـ۳۰ وایت ارپ
۱۷ـ۵۵ آگهی
۱۸ـ۰۰ اخبار
۱۸ـ۳۰ موزیک
۱۸ـ۵۵ جیم استافورد
۱۹ـ۴۸ فیلم سینمائی
۲۱ـ۰۶ راننده شگان
۲۱ـ۵۵ آگهی
۲۲ـ۰۰ اخبار
۲۲ـ۲۰ بوکس المپیک
۲۳ـ۰۰ بحث

رادیو

برنامه اول

۶ـ۰۰ اخبار
۶ـ۱۵ صبحگاهی
۶ـ۴۵ اخبار
۷ـ۰۰ اخبار
۷ـ۱۵ صبحگاهی
۷ـ۴۵ اخبار
۸ـ۰۰ اخبار
۸ـ۱۵ صبحگاهی
۸ـ۴۵ اخبار
۹ـ۰۰ اخبار
۹ـ۱۵ صبحگاهی
۹ـ۴۵ اخبار
۱۰ـ۰۰ اخبار
۱۰ـ۱۵ صبحگاهی
۱۰ـ۴۵ اخبار
۱۱ـ۰۰ اخبار
۱۱ـ۱۵ صبحگاهی
۱۱ـ۴۵ اخبار
۱۲ـ۰۰ اخبار
۱۲ـ۱۵ صبحگاهی
۱۲ـ۴۵ اخبار
۱۳ـ۰۰ اخبار
۱۳ـ۱۵ صبحگاهی
۱۳ـ۴۵ اخبار
۱۴ـ۰۰ اخبار
۱۴ـ۱۵ صبحگاهی
۱۴ـ۴۵ اخبار
۱۵ـ۰۰ اخبار
۱۵ـ۱۵ صبحگاهی
۱۵ـ۴۵ اخبار
۱۶ـ۰۰ اخبار
۱۶ـ۱۵ صبحگاهی
۱۶ـ۴۵ اخبار
۱۷ـ۰۰ اخبار
۱۷ـ۱۵ صبحگاهی
۱۷ـ۴۵ اخبار
۱۸ـ۰۰ اخبار
۱۸ـ۱۵ صبحگاهی
۱۸ـ۴۵ اخبار
۱۹ـ۰۰ اخبار
۱۹ـ۱۵ صبحگاهی
۱۹ـ۴۵ اخبار
۲۰ـ۰۰ اخبار
۲۰ـ۱۵ صبحگاهی
۲۰ـ۴۵ اخبار
۲۱ـ۰۰ اخبار
۲۱ـ۱۵ صبحگاهی
۲۱ـ۴۵ اخبار
۲۲ـ۰۰ اخبار
۲۲ـ۱۵ صبحگاهی
۲۲ـ۴۵ اخبار
۲۳ـ۰۰ اخبار
۲۳ـ۱۵ صبحگاهی
۲۳ـ۴۵ اخبار
۰ـ۰۰ اخبار
۰ـ۱۵ صبحگاهی
۰ـ۴۵ اخبار
۱ـ۰۰ اخبار
۱ـ۱۵ صبحگاهی
۱ـ۴۵ اخبار
۲ـ۰۰ اخبار
۲ـ۱۵ صبحگاهی
۲ـ۴۵ اخبار
۳ـ۰۰ اخبار
۳ـ۱۵ صبحگاهی
۳ـ۴۵ اخبار
۴ـ۰۰ اخبار
۴ـ۱۵ صبحگاهی
۴ـ۴۵ اخبار
۵ـ۰۰ اخبار
۵ـ۱۵ صبحگاهی
۵ـ۴۵ اخبار

برنامه دوم

۶ـ۰۰ اخبار
۶ـ۱۵ موسیقی
۶ـ۴۵ اخبار
۷ـ۰۰ اخبار
۷ـ۱۵ موسیقی
۷ـ۴۵ اخبار
۸ـ۰۰ اخبار
۸ـ۱۵ موسیقی
۸ـ۴۵ اخبار
۹ـ۰۰ اخبار
۹ـ۱۵ موسیقی
۹ـ۴۵ اخبار
۱۰ـ۰۰ اخبار
۱۰ـ۱۵ موسیقی
۱۰ـ۴۵ اخبار
۱۱ـ۰۰ اخبار
۱۱ـ۱۵ موسیقی
۱۱ـ۴۵ اخبار
۱۲ـ۰۰ اخبار
۱۲ـ۱۵ موسیقی
۱۲ـ۴۵ اخبار
۱۳ـ۰۰ اخبار
۱۳ـ۱۵ موسیقی
۱۳ـ۴۵ اخبار
۱۴ـ۰۰ اخبار
۱۴ـ۱۵ موسیقی
۱۴ـ۴۵ اخبار
۱۵ـ۰۰ اخبار
۱۵ـ۱۵ موسیقی
۱۵ـ۴۵ اخبار
۱۶ـ۰۰ اخبار
۱۶ـ۱۵ موسیقی
۱۶ـ۴۵ اخبار
۱۷ـ۰۰ اخبار
۱۷ـ۱۵ موسیقی
۱۷ـ۴۵ اخبار
۱۸ـ۰۰ اخبار
۱۸ـ۱۵ موسیقی
۱۸ـ۴۵ اخبار
۱۹ـ۰۰ اخبار
۱۹ـ۱۵ موسیقی
۱۹ـ۴۵ اخبار
۲۰ـ۰۰ اخبار
۲۰ـ۱۵ موسیقی
۲۰ـ۴۵ اخبار
۲۱ـ۰۰ اخبار
۲۱ـ۱۵ موسیقی
۲۱ـ۴۵ اخبار
۲۲ـ۰۰ اخبار
۲۲ـ۱۵ موسیقی
۲۲ـ۴۵ اخبار
۲۳ـ۰۰ اخبار
۲۳ـ۱۵ موسیقی
۲۳ـ۴۵ اخبار
۰ـ۰۰ اخبار
۰ـ۱۵ موسیقی
۰ـ۴۵ اخبار
۱ـ۰۰ اخبار
۱ـ۱۵ موسیقی
۱ـ۴۵ اخبار
۲ـ۰۰ اخبار
۲ـ۱۵ موسیقی
۲ـ۴۵ اخبار
۳ـ۰۰ اخبار
۳ـ۱۵ موسیقی
۳ـ۴۵ اخبار
۴ـ۰۰ اخبار
۴ـ۱۵ موسیقی
۴ـ۴۵ اخبار
۵ـ۰۰ اخبار
۵ـ۱۵ موسیقی
۵ـ۴۵ اخبار

جدول عادی

شماره ۹۳۰۱

جدول

افقی :
۱ـ از عاشقان برآید ـ از سازمانهای معروف دولتی ۲ـ آنچه به رسم امانت نزد کسی باشد ـ آقا و سرور ـ تلویزیون جایش را گرفت ۳ـ سنگی که علاقه به پاچه گرفتن دارد ـ طایفه‌و عشیره ـ نامه براست و خبر هم می برد ـ برداشتن و گذاردنش یکی است ٤ـ رودی در اروپا ـ گریه و زاری به صدای بلند ـ میوه بهشتی ـ همیشه‌باعث آبادانی است ٥ـ واحد طلا ـ اشاره به دور ـ واحد پول آلمان ٦ـ به کار بیمار آید ـ از مردان صحنه سیاست اندونزی بود ـ علامت مفعول صریح ۷ـ حرف ندا ـ واحد پول ایتالیا ـ زبانه آتش ـ یقین کردن به حرف کسی ۸ـ قالب روان ـ گره‌برابرو انداختن ـ گل نومیدی ـ ورزشی‌که در گرما لذت‌دارد. ۹ـ ملس که باشد طرفدارش بیشتر است ـ پارچه‌ایکه‌بکار خانم‌می‌آید ـ تنهای تنهاست ـ سه کیلو ۱۰ـ ماهی در سال ـ از انواع ورزش ـ چین و چروک‌برپوست ۱۱ـ از انواع اتومبیل‌است ـ در راه‌عزیزان می‌دهند ـ نازک‌ترین روانداز ۱۲ـ عددی در هندسه ـ ثروت و دارائی ـ شهرانار ـ سفید درلفظ ترکان ۱۳ـ قسمتی از گوش ـ از کلمات خطاب ـ طرف وجهت ـ فلز گلوله ۱٤ـ همیشه به ضعیف می‌دهند‌از کشور های قدیمی ـ فرش درویشان ۱۵ـ چشم انتظار نوزاد خویش است ـ از نویسندگان قرن نوزدهم‌فرانسه که کتابی در شرح زندگی ناپلئون دارد .

عمودی :
۱ـ جائی درخانه ـ ازشهر های استان فارس ـ در آن چیزی‌قاطی‌نشده ۲ـ به‌شکست خورده باید داد ـ بایددیدش ـ کم حوصله اصلا ندارد ۳ـ نحیف و لاغر ـ از برنامه‌های تلویزیونی ـ ـ بوی ماندگی ـ خداوند شفایش دهد ٤ـ شراب فرنگی ـ از جهات اربعه ـ سود پول ـ از خطا های بازی فوتبال ٥ـ به درگاه خدا باید کرد ـ آخرین حرف ـ بهشت شداد ـ پسوند مانند ٦ـ می‌دهند و رسوامی کند ـ اثری از استاندال ۷ـ از انواع بازی ورق ـ کشتی جنگی ـ مغلوب در بازی شطرنج ـ شهری در ایران ۸ـ گاهی جای دکمه را دربلس میگیرد ـ از شهر های‌مازندران ـ برای عشقبازی می‌زنند ـ آهنگی در موسیقی ۹ـ خدا نکند به گردن کسی بماند ـ مبحثی در شیمی ـ خدمت کننده‌در بیمارستان ـ فلزیست . ۱۰ـ در زندگی که پیش آید چه خوش‌است ـ ضمیر مفرد ۱۱ـ بچه ها در مشق می‌زنند ـ قسمتی از با ـ ویسکی به سودا ـ غذای مریض ۱۲ـ پسوند آلوده ـ بعد از رفت آید ـ هیزم‌است و سوزاندنی ـ برش گردانید تانو شود ! ۱۳ـ زمینها ـ گاهی با جایش میرود ـ اثر خیلی کار دارد تا گرم شود ۱٤ـ جواب شنیده‌و قانع شده ـ به عروس خانم دهید ـ قوم خودمان ۱۵ـ گل و تمام ـ دوستان و رفیقان ـ خدا کند به همه رو کند !

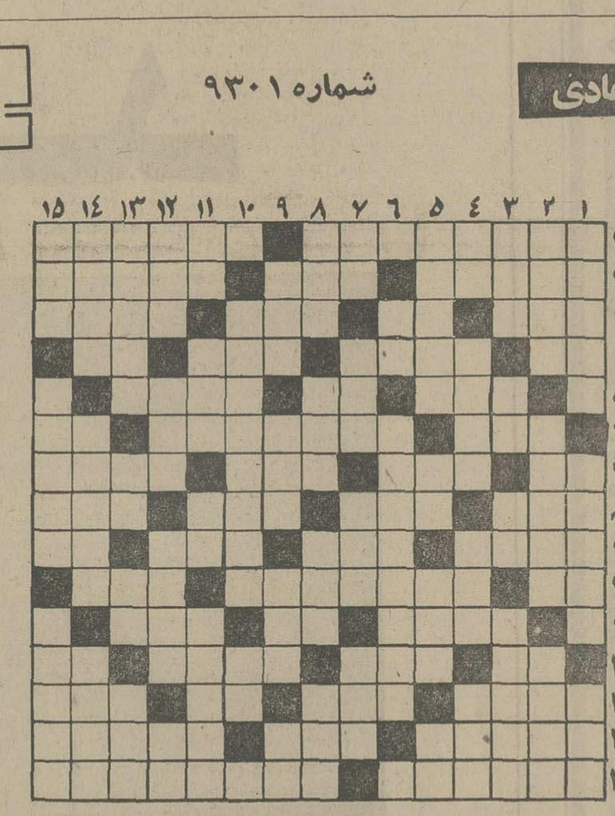

حل جدول شماره ۹۳۰۰

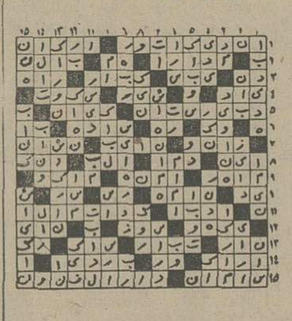

جدول ویژه

شماره ۶۶۱

افقی :
۱ـ از مشهورترین آثار لئوناردوداوینچی که نمونه‌ایست از ذوق سرشار او درآفریدن انری هنری ـ حتابی از کوتـه ۲ـ یک تکه گوشت سرخ شده که با سرو صدای سرخ‌شدنش سرمیز می‌آورند ـ حشره پشم خوار ـ شهری در آذربایجان ۳ـ توانائی ـ صد متر مربع ـ خانه ـ نام قدیم کشور ویتنام ٤ـ تکرارش‌نوعی‌مدادمن‌در اروپا است ـ پایتخت کشور پرو ـ از جنبهای معروف که بین ایرانیان و اعراب رخ داد ـ دریا ٥ـ حرف و سخن ـ لباسی برتن ندارد و برهنه است ـ آب و ملکی که سابقا حکام به کسی می‌بخشیدند ٦ـ بازگشت ومرجع ـ در زورخانه مقامی دارد ـ آغوش و بغل ۷ـ مظهر باریکی ـ مرغ سعادت ـ درکشتی می‌زنند تاکلک حریف‌راکنده باشند ـ اثری از ادگارآلن‌پو ۸ـ رودی در اروپا ـ شکست دادن وپراکنده کردن دشمن ـ گاهی میگیرد ـ سربه‌دل آسمان کشیده ۹ـ حاجت به بیان ندارد ـ درختی که پیوند نخورده باشد ـ شتر درشت جثه ـ خرس در زبان عرب ۱۰ـ وقتی که بزنند سرمیرود ـ عمر است و خدا کند که خوش گذرد ـ بنده مقرب درگاه خدا ۱۱ـ خرمافروش ـ علامت جمع ـ کلاهخود ۱۲ـ محافظ‌گلر است ـ در غربت پرتوان زد ـ فعلاکه بیش ازمعلومات به کار می‌آید ـ خیس در لفظ انگلیسی ۱۳ـ حرفی درمقام پرسش ـ بندگان خدا ـ ورزشی است ـ سود پول ۱٤ـ رنگارنگ ـ کشور امپراتوران‌بود ـ خداوند ۱۵ـ اثری‌ازمولیر ـ از خیابانهای تاریخی تهران با عمری کوتاه !

عمودی :
۱ـ زمانی در آن شراب میریختند ـ فروتنی‌و فرمانبرداری ـ برنجی که در شوشتر بعمل می‌آید ۲ـ عملی است در کشتی ـ نویسنده مشهور فرانسوی که خسیس او خیلی زیباست ـ مردمان‌شریف و کریم ۳ـ دوستی ـ پیشاوندیست ـ آش ـ اسب تندرو ٤ـ هنوز در زبان اروپائی ـ عجز و التماس ـ باران نم‌نم ـ رنگی که جلاندانشته باشد ٥ـ بدسگالی کردن ـ ماهی‌در سال خارجی ـ نی‌سست‌و باریک ـ تازه ٦ـ عرق نیشکر ـ هوایی نه گرم دارد و نه سرد ۷ـ ماهی در سال سریانی ـ حرف تصدیق ـ پایان‌حیات ـ موش ۸ـ درختی است تناور که‌چوبی خوشبو به رنگهای سرخ یاسیاه دارد ـ با طناب می‌خورند ـ اگر از آن کوه به سازند چه عجب ـ از صداهائی که ازدهان صادر میشود ۹ـ آخرش حقوق میگیرند ـ پشیمانی ـ همه کس دارد ـ در کله‌است ۱۰ـ یکی از انواع حساب ـ درنده‌خو ـ ۱۱ـ ناپیدا ـ مکروحیله ـ درویش می‌کشد ـ رونق دادن ۱۲ـ شماخودتان را می‌گوئید ـ ازانواع خار بیابانی ـ دمل‌چرکین ـ مادر ۱۳ـ گیاهی است خوشبو که در شیرینی پزی از آن سود می‌برند ـ پژمرده و افسرده ـ اثر چرکی ! ـ از مردان مشهور زمان جنگ فرانسه ۱٤ـ زشت و سیه‌فام ـ اینرا هم باشوخی می‌کنند ـ چرم مرغوبی که به کار کفش و کیف می‌آید ۱۵ـ بی‌همتادر بزرگی ودلاوری ـ همه دنبال جنسش می‌گردند ـ بسیارو بی‌شمار !

حل جدول شماره ۶۶۰

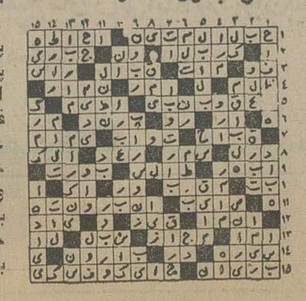

ستارهٔ بخت شما

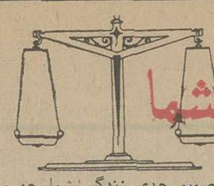

● فروردین : با اتخاذ یک تصمیم جدی زندگی شما چهره دیگری پیدا می‌کند. شخص مورد نظر از شما حمایت می‌کند.
● اردیبهشت : موفقیت غیر منتظره‌ای را انتظار داشته‌باشید در باره مسائل خانوادگی بی‌تفاوت نباشید.
● خرداد : طرف مشورت یک دوست درباره یک امر مهم قرار میگیرد . پولی را بدست می‌آورید.
● تیر ـ با شخص مورد علاقه‌تان لحظات پرشوری را می‌گذرانید. چیزهای تازه‌ای می‌خرید.
● مرداد: یکی از آرزوهای شما بمرحله عمل نزدیک‌میشود. نامه مهمی دریافت می‌کنید.
● شهریور : دریک ماجرای مهم از شما حمایت وپشتیبانی می‌کنند نگران آینده‌تان نباشید.
● مهر: دریک میهمانی بزرگ شرکت می‌کنید و بشماخوش می‌گذرد. کارها بروفق مراد خواهند بود.
● آبان: در انجام یک امر خیر پیشقدم می‌شوید. پولی را بدلخواه و از روی میل از دست نمیدهید.
● آذر: وقایع دلپذیر و غیر منتظره‌ای شما را متعجب‌می‌کند. در مورد مسائل مالی دقیق باشید.
● دی ـ پای شما به ماجرائی کشیده می‌شود که بخیر خواهد گذشت. هدیه‌ای گران قیمت به شما میدهند.
● بهمن: یک مسافر یا یک خبر مهم در راه دارید. یکی‌از دوستان به‌کمک شما میاید.
● اسفند : در باره‌یک سفر کوتاه مطالعه می‌کنید. درمورد اختلاف دو دوست یا درمیانی خواهید کرد.

قهرمان شانس

آقای اورج علی‌جاهدپور سعدآباد فروشنده مطبوعات ساکن تبریز با یک سری ۵تائی برنده ۱۵ هزار تومان شد .

این برنده خوش‌شانس در قرعه‌کشی قهرمان شانس که بین برندگان ۳ تا ۱۰ هزار تومانی انجام میشود ، شرکت کردو بقید قرعه ۳۰ هزار تومان جایزه قهرمان شانس را هم برنده شد و جمعا ٤۵ هزار تومان خالص و بدون کسر مالیات‌دریافت داشت .

ارکستر سنفونیک تهران
آگهی استخدام

ارکستر سنفونیک تهران تعدادی داوطلب خوانندگی در گروه‌آواز(کر) رابه همکاری‌دعوت می کند . علاقمندان پس از پذیرفته شدن در آزمایش صدا ودرک موسیقی به‌آستخدام وزارت فرهنگ وهنر درمی‌آیند .

شرایط استخدام :
۱ـ دیپلم متوسطه ۲ـ برگ پایان خدمت وظیفه یا معافی دائم ۳ـ سن بین ۲۰ تا ۳۲سال سابقه کار مورد نیاز نیست .

علاقمندان می توانند برای ارائه مدارک‌وثبت نام تا۲۵ فروردین ۲۵۳۵ از ساعت ۹ صبح‌تا۱ بعداز ظهر به‌دفتر روابط عمومی ارکستر ـ سنفونیک تهران درتالار رودکی مراجعه نمایند.

Carrier

آگهی استخدام
کارمندفروش

شرکت کریر ترموفریك

یکنفر دیپلمه آشنا به‌زبان‌انگلیسی

باحداقل سه سال‌سابقه کاربرای دفترمرکزی خود استخدام مینماید. کسانیکه در کار فروش سابقه دارندارجحیت‌خواهند داشت. ازمتقاضیان خواهشمند است به‌آدرس‌شرکت‌واقع درخیابان تخت جمشید چهارراه بهار ساختمان بلرطبقه سوم قسمت کارگزینی مراجعه فرمایند. ۱ـ۳

کاشی الوند
کاشی سعدی
بشر در صنعت سرامیک ایران

۵۳
ویژه نوروز در ۶۰ صفحه زیباتر و پربارتر از پیش
انتشار یافت

پارک سازی و محوطه سازی
احداث باغ میوه
مهندس والی
متخصص در
فضاسازی ـ یاسیو
۶۵۹۰۶۰ و ۶۵۵۶۷۶

اطلاعات
ویژه ایرانیان مقیم خارج از کشور
ایرانیان مقیم خارج از کشور از طریق اطلاعات هوائی‌درجریان اخبارورویدادهای کشورمان ایران قرار میگیرند و مشتاقان این نشریه پرخبر و پرمطلب را مطالعه میکنند

سینماگستری : مستخدم

برنامه سینماها

تماشای فیلمهائی که باعلامت (×) مشخص‌شده برای اشخاص کمتر از ۱۸ سال ممنوع است

★ انتقام اژدها ـ سینماسکوپ ـ رنگی
سینه‌موند (۶۴۸۳۲۲) ۱۱ـ ۱ـ ۳ـ ٥ـ ۷ـ ۹
★ اژدهاوارد می‌شود ـ رنگی ـ بروس‌لی
گلدیس (۶۲۸۷۱۳) ۳۰ر۱ـ ۳۰ر۳ـ ۳۰ر٥ـ ۳۰ر۷
★ افسونگر سوئدی ـسینماسکوپ ـ رنگی
ماژستیک (۶۶۸۴۶۱) ۱۱ـ ۱ـ ۳ـ ٥ـ ۷ر۱٥ـ ۹ر۱٥
★ بازی باآتش ـآن‌دلون ـژان‌لوئی‌ترن‌تینیان
امپایر (۸۹۳۹۴۲) ۱٥ر۱۱ـ ٤٥ر۱ـ ۳۰ر۳ـ ۳۰ر٥ـ ۳۰ر۷ـ ۴٥ر۱
★ بزن هواتودارم ـ سینماسکوپ ـ رنگی
ب.ب (۸۲۹۶٤۱) ۱۰ـ ۱۲ـ ۲ـ ٤ ـ٦ـ ۸ـ ۱۰
متروپل (۳۱۹٤۱۰) ۹ـ ۱۱ـ ۱ـ ۳ـ ٥ـ ۷ـ ۹
تخت جمشید (۶٥۲٥٥۰) ۱۱ـ ۲ـ ٤ـ٦ـ ۸ـ ۱۰
★ برای زنده‌ماندن جدال‌کن ـ راجاجانی
پردیس (۳۰٤۲٥۹) ۹ـ ۱۱ـ ۱ـ ۳ـ ٥ـ ۷ـ ۹
★ دیدنیهای روسیه ـ رنگی ـ سینه‌راما
آتلانتیک (۸۹۷۱۷۱) ۱۱ـ ۳۰ر۱ـ ٤ـ ۷ـ ۳۰ر۹
★ دیوار ـرنگی ـشیشی‌کاپور
موناکو (۷۹٥٥۷۶) ۹ـ ۱۱ـ ۱ـ ۳ـ ٥ـ ۷ـ ۹
★ دنیای طلائی ـرنگی ـ راجندراکومار
حافظ (۳۹۱۰۷٤) ۳۰ر۱۰ـ ۳۰ر۲ـ ۳۰ر٤ـ ۳۰ر٦ـ ۸ر۳۰
★ دوست من‌فیل ـرنگی ـراجش‌کانا
همای (۳۱۱٦٦۹) ۳۰ر۱۰ـ ۳۰ر۲ـ ۳۰ر٤ـ ۳۰ر٦ـ ۸ر۳۰
★ دورفیق سرسخت ـ تسویه‌گر
ستاره (٥۳۹۷۲۱) ۹ـ ۱۱ـ ۱ـ ۳ـ ٥ـ ۷ـ ۹
★ دختران خیبث ـ رنگی ـ گلوریاگراهام
دروازه طلائی (۳٥۲۱٦۰) ۹ـ ۱۱ـ ۱ـ ۳ـ ٥ـ ۷ـ ۹ـ
★ رئیس بزرگ ـ رنگی ـ گریگوری‌پک
رویال (۸۲۹۷۸٥) ۱۰ـ ۱۲ـ ۲ـ ٤ـ ٦ـ ۸ـ ۱۰
★ زنجیرهای شکسته ـ پنج‌بیرحم
فلور (٥۲۸۰۹٦) ۹ـ۱۱ـ ۱ـ ۳ـ ٥ـ ۷ـ ۹
★ زیباتر از ونوس ـ رنگی ـ زعودی آرایا
شهرقشنگ (٦٤۷۷۷۷) ۱۱ـ ۳ـ ٥ـ ۷ـ ۹
★ ژنرال دستنگهدار ـ رنگی ـ ژان‌دوفیلو
دیاموند (۸۲۸٤۰۰) ۱٥ر۱۱ـ ٤٥ر۱ـ ۳۰ر۳ـ ۳۰ر٥ـ ۳۰ر۷ـ ۴٥ر۹
★ سرزمین محکوم ـ رنگی ـ سیدنی‌پواتیه
گلدن‌سیتی (٦٦۳۲٦۹) ۳۰ر۱۱ـ ۳۰ر۱ـ ۳۰ر۳ـ ۳۰ر٥ـ ۳۰ر۷ـ ۴٥ر۹
★ ستیز ـرنگی سینماسکوپ
برلیان (۳۹۳٥۳٥) ۹ـ ۱۱ـ ۱ـ ۳ـ ٥ـ ۷ـ ۹
★ شادیهای زندگی ـ ملک مطیعی ـشورانگیز
اونیورسال (۹۲٦۹٥۳) ۱۱ـ ۱ـ ۳ـ ٥ـ ۷ر۱٥ـ ۹ر۳۰
ایران (۳۱٦۳٥٤) ۳۰ر۱۰ـ ۳۰ر۲ـ ٤ ـ٦ـ ۸ـ ۱۰
ساینا (۳٥۲٤٤۲) ۱۰ـ ۱۲ـ ۲ـ ٤ ـ٦ـ ۸
پاسیفیک (۷٥۳۳۱۱) ۳۰ر۱۱ـ ۳۰ر۱ـ ۳۰ر۳ـ ۳۰ر٥ـ ۳۰ر۷ـ ۱ر۳۰
تیسفون (۹٥۸۸۸۲) ۹ـ ۱۱ـ ۱ـ ۳ـ ٥ـ ۷ـ ۹
رنگین‌کمان (۷٥٦۷٦۰) ۹ـ ۱۱ـ ۱ـ ۳ـ ٥ـ ۷ـ ۹
پرسپولیس (٥۳۸۰۸۳) ۱۰ـ ۱۲ـ ۲ـ ٤ـ ٦ـ ۸
دریا (۳٤۱۷٤٦) ۹ـ ۱۱ـ ۱ـ ۳ـ٥ـ ۷ـ ۹
کارون (۹٥٥۱٦٥) ۳۰ر۱۰ـ ۳۰ر۲ـ ۳۰ر٤ـ ۳۰ر٦ـ ۸ر۳۰
★ شیرفروش ـ نورم‌ویزدوم
سانترال (۹۲۸٦۸٦) ۱۱ـ ۱ـ ۳ـ ٥ـ ۷ـ ۹ر۱٥
ریولی (۷٥۷۷۷۷) ۱٥ر۱۱ـ ۳۰ر۳ـ ۳۰ر٥ـ ۳۰ر۷ـ ۹ر۳۰
★ صاعقه ـ رنگی ـسینماسکوپ
سهیلا (۳۱٦٤۲٤) ۳۰ر۱۰ـ ۳۰ر۲ـ ۳۰ر٤ـ ۳۰ر٦ـ ۸ر۳۰
پلازا (٦٤٤۲٥٥) ۱٥ر۱۱ـ ۱٥ر۳ـ ۱٥ر٥ـ ۱٥ر۷ـ ۹ر۱٥
مراد (۷٥۳۳۸۲) ۹ـ ۱۱ـ ۱ـ ۳ـ ٥ـ ۷ـ ۹
ری (٥۲۲٥۷۸) ۱۰ـ ۱۲ـ ۲ـ ٤ـ ٦ـ ۸ـ ۱۰
★ طوفان سیاه ـرنگی ـ فردویلیامسون
پولیدور (۸۹۲۷۳۱) ۳۰ر۱۱ـ ۳۰ر۱ـ ۳۰ر۳ـ ۳۰ر٥ـ ۳۰ر۷ـ ۴٥ر۹
★ جدال درنیمه شب ـ رنگی ـ گریکوری‌پک
بولوار (٦٥٥۲۹۲) ۱۱ـ ۱ـ ۳ـ ٥ـ ۷ر۱٥ـ ۹ر۱٥
★ خطردیابلیک ـ جون‌من‌یک چک‌دیکه‌یزن
البرز (۳۰٤۲٥۸) ۳۰ر۸ـ ۱۲ـ ۳۰ر۳ـ ۷ـ ۸ر۳۰
★ عشق‌من‌جانی ـ رنگی ـ هورست‌بوخهولتز
ونک (٦۸٤۱۱٦) ۱۱ـ ۲ـ ٤ـ ٦ـ ۸ـ ۱۰
★ فولکس پرنده ـ رنگی ـ محصول والتدیسنی
پارامونت (٦٤۸۳۲۱) ۱٥ر۱۱ـ ۳۰ر۱ـ ۳۰ر۳ـ ۳۰ر٥ـ ۳۰ر۷ـ ۹ر۳۰
شهرتماشا (۹۲۸٦۸٦) ۳۰ر۱۱ـ ۳۰ر۱ـ ۳۰ر۳ـ ۳۰ر٥ـ ۳۰ر۷ـ ۴٥ر۹
★ قرار بزرگ ـ رنگی ـفردین ـ فروزان
کاپری (۹۲۸٤۰۱) ۱۱ـ ۱ـ ۳ـ ٥ـ ۷ـ ۹ر۱٥
نیاگارا (۶٥۳۰۷) ۱۱ـ ۱ـ ۳ـ ٥ـ ۷ـ ۹ر۱٥
اروپا (۳۰۳۱۷۹) ۳۰ر۱۰ـ ۳۰ر۲ـ ۳۰ر٤ـ ۳۰ر٦ـ ۸ر۳۰
میامی (۷٥٤۳۲۹) ۱۱ـ ۱ـ ۳ـ ٥ـ ۷ـ ۹ر۱٥
مولن‌روژ (۷٥۲۹۲۹) ۱۱ـ ۱ـ ۳ـ ٥ـ ۷ـ ۹
الوند (۳٥٦٥۳۸) ۱۰ـ۱۲ـ ۲ـ ٤ـ ٦ـ ۸ـ ۱۰
کیهان (٥٤٦۳٦۰) ۹ـ ۱۱ـ ۱ـ ۳ـ ٥ـ ۷ـ ۹
مارلیک (۹٦۳٦۱٦) ۱۱ـ ۱ـ ۳ـ ٥ـ ۷ـ ۹
ارانوس (٥۲۷۹۷۱) ۳۰ر۱۰ـ ۳۰ر۲ـ ۳۰ر٤ـ ۳۰ر٦ـ ۸ر۳۰
سیلوانا (۳٦۳۷۷۷) ۱۱ـ ۱ـ ۳ـ ٥ـ ۷ـ ۹
آستارا (۲۷٤۰۲۲) ۲۰ر۱۰ـ ۳۰ر۲ـ ۳۰ر٤ـ ۳۰ر٦ـ ۸ر۳۰
شر

فعالیتهای عمرانی چندوزارتخانه ادغام میشود

بمنظور تسهیل در برنامه ریزی و اعمال سیاست عدم تمرکز در اجرای برنامه های توسعه و عمران منطقه‌ای و وحدت فرماندهی در سطوح اجرائی ، طرح سازمانهای « توسعه و عمران مناطق » پیشنهاد شد .

بموجب این طرح وزارتخانه‌ها و سازمانهائی که عهده‌دار تصدی و فعالیتهای مربوط به توسعه اقتصادی کشور میباشند باید بطور هماهنگ عملیات اجرائی را در منطقه انجام دهند . در مرحله نخست وزارتخانه هائی که پیشنهاد شده با یکدیگر همکاری کنند عبارتست از : وزارتخانه‌های کشاورزی و منابع طبیعی ـ تعاون و امور روستاها ـ صنایع و معادن ـ راه ـ نیرو ـ سازمان برنامه و بودجه .

برای اجرای این هدف بایستی سازمان این وزارتخانه‌ها بگونه‌ای طراحی شود که عملیات طرح ریزی و تعیین هدفها و خط مشی بطور متمرکز و سایر عملیات اجرائی و برنامه ریزی و بطور غیرمتمرکز همراه با یک وحدت فرماندهی بمنظور ایجاد هماهنگی در مناطق انجام پذیرد .

سازمان و تشکیلات

در طرح سازمان و تشکیلات پیشنهادی برای سازمانهای توسعه عمران مناطق سه اصل در نظر گرفته شده که عبارتست از : تهیه و اجرای طرحهای توسعه عمران جامع مناطق کشور .

اعمال سیاست‌ها و انجام آن قسمت از وظائف وزارتخانه‌ها و دستگاههای دولتی در منطقه که مربوط به امور توسعه است و بالاخره اجرای سایر طرحها و برنامه های توسعه اقتصادی و اجتماعی که بعهده سازمان توسعه اقتصادی محول میشود .

سازمان و تشکیلات عمران و توسعه منطقه‌ای دارای ارکان شورایعالی ـ هیات مدیره ـ مدیر عامل خواهد بود ، اعضای این شورا عبارتند از « وزرای کشاورزی و منابع طبیعی ـ تعاون و امور روستاها ـ مشاور و رئیس سازمان برنامه و بودجه ـ راه و ترابری ـ کشور ـ مسکن و شهرسازی و سایر وزرائی که حاضر به انجام فعالیت‌های مربوط بسازمان خود در این نظام ادغام شده باشند منحصرا از طریق این سازمان اقدام خواهند کرد .

هیات مدیره سازمان عمران و توسعه منطقه‌ای عبارتند از استاندار که با سمت رئیس هیات مدیره معاون نخست وزیر انجام وظیفه خواهد کرد و هریک از وزارتخانه‌ها که در سازمان عضویت دارند یکنفر از اعضای هیات مدیره را با سمت مدیر مسئول در واحد خود خواهند داشت و این افراد در مقابل سازمان و در مقابل وزارتخانه متبوع خود مسئول خواهند بود .

یکنفر معاون سیاسی تکالیف مربوط به امور سیاسی هریک از استانداران را بعهده خواهد داشت که درمقابل وزیر کشور مسئول خواهد بود .

انتخاب مدیرعامل

مدیر عامل سازمان ، برحسب اینکه نوع فعالیت در منطقه چه باشد به پیشنهاد وزیر مربوط و تصویب شورا انتخاب میشود .

در طرح تشکیلات مذکور عنوان شده است که تا یک دوره برنامه ریزی ، مدیران عامل به پیشنهاد وزیر کشاورزی و تصویب شورا انتخاب شوند .

در طرح پیشنهادی به موارد ششگانه‌ای که موجب اجرای هدفهای توسعه اقتصادی کشور میشود اشاره شده است . در موارد مذکور تنوع اقلیمی و شرایط گوناگون جوی درنقاط مختلف کشور که لزوم اجرای روشهای مختلف برای تطبیق با این شرایط گوناگون را بوجود می‌آورد . اجرای نظریه را جز از طریق اعمال شیوه غیرمتمرکز عملی نمیداند . علاوه براین استعداد خاص هرمنطقه برای توسعه کشاورزی و صنعتی بایستی مورد توجه و بهره برداری قرار گیرد .

بعلت پراکندگی بیش از حد مناطق باید ستاد های کمکی و تخصصی وجود داشته باشد و تنها ستاد فرماندهی در مرکز از نظر خط مشی و سیاست های کلی عملیات را هدایت و رهبری کند .

اتخاذ تصمیم

در اجرای توسعه اقتصادی کشور لزوم اتخاذ تصمیمات سریع باتوجه به شرایط اقلیمی و موقعیت‌های موجود درمنطقه و زمان انجام فعالیتها در نظر گرفته شده است . و بدین منظور لزوم تهیه و تدوین طرحهای توسعه منطقه‌ای با نیازها و استعدادها و محدودیت های هر منطقه تحت فرماندهی واحد در نظر گرفته میشود و امور توسعه اقتصادی اعم از کشاورزی ـ صنعتی ـ نوسازی و ارتباطات و غیره در یکجا تصمیم گیری میشود .

ضمنا در طرح مذکور پیشنهاد شده که ستاد های کمکی مانند بانک های تخصصی نیز باید با عدم تمرکز خدمات خود را به سازمان های اجرائی درمناطق عرضه کنند .

در این طرح رده های بالای مقامات اداری اقدام به تصمیم گیری درمورد طرح ریزی کنترل و تفکر دورنگری و پیش بینی برای توسعه و سایر وظائف خواهند پرداخت و مدیران اجرائی بیشتر به اجرای عملیات اجرائی وفنی مشغول خواهند بود .

---

۲۴ ساعت گذشته : کشته‌شدگان، مجروحین و حوادث گوناگون

انفجار گاز، ساختمان ۳ طبقه را ویران کرد

خانه‌ای که در آن کپسول گاز منفجر شد

در حوادث مختلف شب گذشته تهران و شمیران دو نفر جان دادند و در تصادفات رانندگی ٤٦ اتومبیل ، خسارت دید .

دیشب یک ساختمان و دو فروشگاه براثر انفجار کپسول گاز اسیب دید و یک کارخانه طعمه حریق شد .

ساعت ۱۰ونیم شب گذشته یک کپسول گاز در خانه‌ای واقع در خیابان امیریه پائین‌تر از پل امیربهادر با صدای مهیبی منفجر شد . در این حادثه « مرضیه» ۵۰ ساله که درخواب بود مجروح شد و به‌سه‌طبقه از ساختمان اسیب فراوان وارد آمد. دراین حادثه یک فروشگاه و یک آرایشگاه نیزخسارت دید . شدت انفجار بحدی بود که پنجره های خانه از جا کنده شد و به انسوی خیابان پرتاب گردید . علت انفجار کپسول معلوم نیست.

٤ کشته و مجروح

پیکان شماره ۷٤۱۸۵ تهران ـ س برانندگی «امراله خالد آزادی حصاری» درجاده ابعلی با مینی‌بوس شماره ۷۹۱٤۱ تهران که از مقابل در حرکت بود برخورد کرد . در این حادثه که ساعت ۱۱ونیم شب گذشته رخ داد ، راننده و سه سرنشین پیکان که بشدت مجروح شده بودند ، به بیمارستان ۲۵ شهریور منتقل شدند ولی لحظه‌ای بعد راننده پیکان درگذشت . راننده مینی‌بوس بعدازحادثه متواری شد که ماموران ژاندارمری جوادیه در تعقیب او هستند .

جسد در پیاده‌رو

شب گذشته جسدمردی بنام «یوسف» (حدود ۵۰ ساله) در پیاده‌روی خیابان شهنازکشف شد. جریان ، از طریق ماموران کلانتری ۱۰ بدادسرای تهران و پزشکی قانونی اطلاع داده شد .

حریق در انبار

ساعت ۱٦ دیروز ترمودینامیک واقع درخیابان پهلوی بعلت نامعلومی طعمه حریق شد . حریق بوسیله ماموران آتش‌نشانی خاموش شد . ضمنا یک کوره آجرپزی نیز در محمودآباد طعمه حریق شد و به ساختمان کوره خسارت وارد کرد .

تریاک دختربچه را کشت

شیراز ـ دختر ٦ ساله‌ای بنام اشرف کشاورز بعلت مسمومیت ناشی از خوردن تریاک در بیمارستان سعدی شیراز جان سپرد .

رسیدگی به مرگ اشرف در دادیاری شعبه دو دادسرای شیراز ادامه دارد .

روزهای ۱٤و۱۵ فروردین

بازرسان از همه مدارس بازدید می کنند

شنبه ۱٤ فروردین مدارس سراسر کشور پس از تعطیلات عید که برای مدارس عملا ۱۷ روز بود گشوده می ـ شوند .

یک مقام آموزش وپرورش تهران گفت : فرهنگیانی که با استفاده از تعطیلات عیدبه شهرستانها رفته‌اند باتوجه به کثرت مسافر در سیزدهم فروردین باید از هم‌اکنون خود را برای بازگشت آماده کنند . طبق اظهار این مقام روز های ۱٤و۱۵ فروردین بازرسان از همه مدارس پایتخت دیدن میکنند و آمار غائبان را تهیه خواهندکرد.

شنبه آینده بیش از ۷ میلیون دانش آموز باردیگر قدم به مدارس خواهند گذارد .

طبق اظهاروزیر بازرگانی برنامه تغذیه مدارس و مواد آن تغییر می‌یابد ، ولی یک مقام آموزش و پرورش تهران گفت : هنوز برنامه جدید به آنها ابلاغ نشده است قرار است درتهران به دانش آموزان فقط شیر و بیسکویت داده شود درهر حال این مواد باید تا عصر پنجشنبه میان مدارس توزیع شود تا شنبه در اختیار دانش آموزان قرار گیرد.

دربرخورد مینی‌بوس با اتومبیل

۴ نفر در راه تهران ـ مشهد کشته شدند

«کلاله» گنبدکاووس ـ خبرنگار اطلاعات

چهار سرنشین یک اتومبیل پیکان ، در برخورد با مینی‌بوس ۷۷٤۱۵ ـ تهران کشته شدند و راننده و سه سرنشین دیگر اتومبیل ، آسیب دیدند .

حادثه در راه تنگراه ـ مشهد، روی داد . مینی‌بوس برانندگی حسین مایسر از تویسرکان به مشهد میرفت و پیکان ۸۷۵۲٦ ـ تهران س برانندگی احمدفلاحت از مشهد به تهران میرفت .

کشته شدگان خانم سیدبیگم، فاطمه (۵ساله) ، خانم کبرا و یوسف ۱۰ ساله بودند.

احمد فلاحت (راننده پیکان) مهدی ، ابوالفضل و رمضانعلی (سرنشینان اتومبیل) مجروحین حادثه هستند که در بیمارستان «کورش کبیر» گنبدکاووس ، بستری شده‌اند .

دراین حادثه ، به هیچیک از مسافران مینی‌بوس آسیبی نرسید.

راننده مینی‌بوس مقصراصلی شناخته شدو با قرار یکصد هزار تومان ، بازداشت گردید:

علت تصادف ، انحراف به چپ از سوی راننده مینی‌بوس اعلام شده است .

انصاری بافورد ملاقات کرد

واشنگتن ـ آسوشیتدپرس ـ جرالد فوردرئیس جمهوری آمریکا در یکدیدار نیمساعته با هوشنگ انصاری وزیرامور اقتصادی و دارائی ایران پیرامون مسائل اقتصادی ایران ـ آمریکا باوی گفتگو و تبادل نظر کرد.

انصاری سرگرم دیدار از چند کشور ومذاکره با رهبران آن‌ها در باره مسایل اقتصادی است.

خبرنگار ما اضافه می کند که سفر انصاری درتهران بدون سرو صدا انجام گرفته ومقامات و اطرافیان انصاری از ذکر هرگونه مطلبی پیرامون آن خودداری می کنند.

باوجود این گفته می شود که انصاری علاوه بر ملاقات باجرالد فوردباچند تن دیگراز سران کشور های اروپائی نیز ملاقات ومذاکره خواهد کرد.

دراین مذاکرات مسائل گوناگون درزمینه روابط ایران باکشورهای مذکور وبرخی ازمسائل بین‌المللی مورد گفتگو های انصاری و سران کشور ها قرار میگیرد.

دنیای ورزش روزهای شنبه منتشر می‌شود

درصورت تصویب طرح روانپزشکان

کسانیکه خودکشی کنند، زندانی میشوند

روانپزشکان سرشناس کشور برای جلوگیری از خودکشی‌های ساختگی طرحی تهیه کرده‌اندو تصمیم دارند در این زمینه با وزارت دادگستری همکاری کنند.

این گروه استدلال می‌کنند در سال های اخیر عده افرادی که بمنظور ارعاب دیگران و دست یافتن به‌خواست های‌خود اقدام به خودکشی مصلحتی‌می‌کنند مداوما افزایش یافته ودر نتیجه تخت های بیمارستان ها راکه باید برای نجات‌جان‌بیماران مورد استفاده قرارگیرد، اینگونه افراد اشغال می‌کنند .

پیشنهاد پزشکان کشور این است که بموجب قانون ، اقدام بخودکشی نوعی جرم محسوب شود و مجرم پس‌از رفع آثار ناشیه ازاین اقدام و بازیافتن سلامت خود ، تحت پیگردقانونی قرار گیرد و به زندان ومجازات نقدی محکوم شود .

پزشکان مخصوصا براعمال عده‌ای از معتادین تاکید میکنندکه متاسفانه بدلایل گوناگون با استعمال مواد مخدر بیش ازحد، شرایطی بوجود می‌آورند که آثار مسمومیت در آنان ظاهر شود بدون آنکه واقعا مایل به خودکشی باشند و بدین وسیله عالما و عامدا اطرافیان خود را نگران و تخت‌های بیمارستان مسمومین را اشغال میکنند تا از این راه برآنچه میخواهنددست یابند .

پزشکان این پیشنهاد را باتوجه باینکه در دین مبین اسلام‌خودکشی منع شده تهیه کرده‌اند تا همانگونه که شرع‌مقدس این‌عمل را مذموم دانسته در قوانین عرفی نیز برای آن مجازات‌لازم پیش‌بینی شود تا افراد ازترس مجازات ، ازاین عمل ناپسند خودداری کنند و برای مراکز درمانی کشور این امکان بوجود آید تاافرادی‌را که واقعاجانشان درمعرض خطر قرار گرفته نجات دهند .

پنجاهمین سال شاهنشاهی ۲۵۳۵

لحظه های پرغرور و شکوه

سال ۲۵۳۵ شاهنشاهی

سال برگزاری آئین ملی بزرگداشت پنجاهمین سال سلطنت

سلسله پهلوی

نمایشگر شورانگیزترین احساسات ملی و میهنی ملت ایران راکه با افتخار در سینه تاریخ کهنسال ایران زمین جاودانه ثبت خواهد شد به پیشگاه مبارک

شاهنشاه آریامهر

تهنیت عرض مینمائیم

شرکت ساختمانی وراهسازی آرمه

(سهامی خاص)

گروه فرهنگی پگاه

طبیعی ریاضی ادبی

کلاسهای کنکور (آزمون همگانی) و تکدرس ششم

۸ صبح ۱ و ۵ بعدازظهر

ریاضیات	فرشید الموتی ـ محمود امتیازجو ـ رنگچی ـ ظهیری فرهمندپور ـ قمصری ـ قندهاری ـ هوشنگ نظری
فیزیک ومکانیک	مهندس پرفروغ ـ مهندس عربشاهی ـ قلی پور
شیمی	ایران پور ـ گل باباپور ـ گودرزی ـ ناصری
عربی ـ زبان	شهریار بیدار ـ منوچهر جلیلی ـ کرباسی
آزمون همگانی	اندیشه ـ بیدار ـ تفضلی ـ حسین زاده ـ جلیلی سعیدی ـ غریب ـ کرباسی ـ مستشاری

شروع کلاسها : ۱۸ فروردین ـ ثبت نام : همه روزه ۸ صبح تا ۹ شب

مخبرالدوله ـ سعدی شمالی ـ کوچه جنوبی بیمه تلفن : ۳۹۳۰۸۵

هشدار!

بهنگام رانندگی جان شما در خطر مرگ است

طی ۱۰ روز متجاوز از ۱۲۰ نفر در حوادث رانندگی کشته شدند

در حالیکه بیش از ده‌روز از آغاز سال جدید نمیگذرد متاسفانه ظرف همین مدت کوتاه ، حوادث رانندگی در تهران و شهرستانها تاآنجا که ما اطلاع یافته‌ایم ـ ۱۲۰ قربانی گرفته‌است در آغاز سال نو ، در حادثه سقوط یك مینی بوس برودخانه‌یی درگیلان ۲۲ نفرکشته شدند حوادث دیگر شهرستانها همچنان حکایت از کشته شدن ۴۳ نفر در جاده ها داشت .

روز بعد خبر رسید که یك هنرپیشته‌تلویزیونی همسرش وزنی ازدوستان‌خانوادگی‌اش در جاده اهواز ـ خرمشهر کشته شدند و فردای آنروز در جاده قزوین یك حادثه فجیع و خونین ۱۷ نفر را یکشتن داد . در کلیه این حوادث عده‌یی بیشتر از ـ کشه شدگان نیز مجروح شدند . این آمار هشداری است بهمه کسانی که رانندگی میکنند و بانشستن پشت فرمان شیشه عمرخود و گروهی دیگر را در دست دارند . هشداری که اگر احتیاط نکنند باسرعت یسوی مرك میتازند .

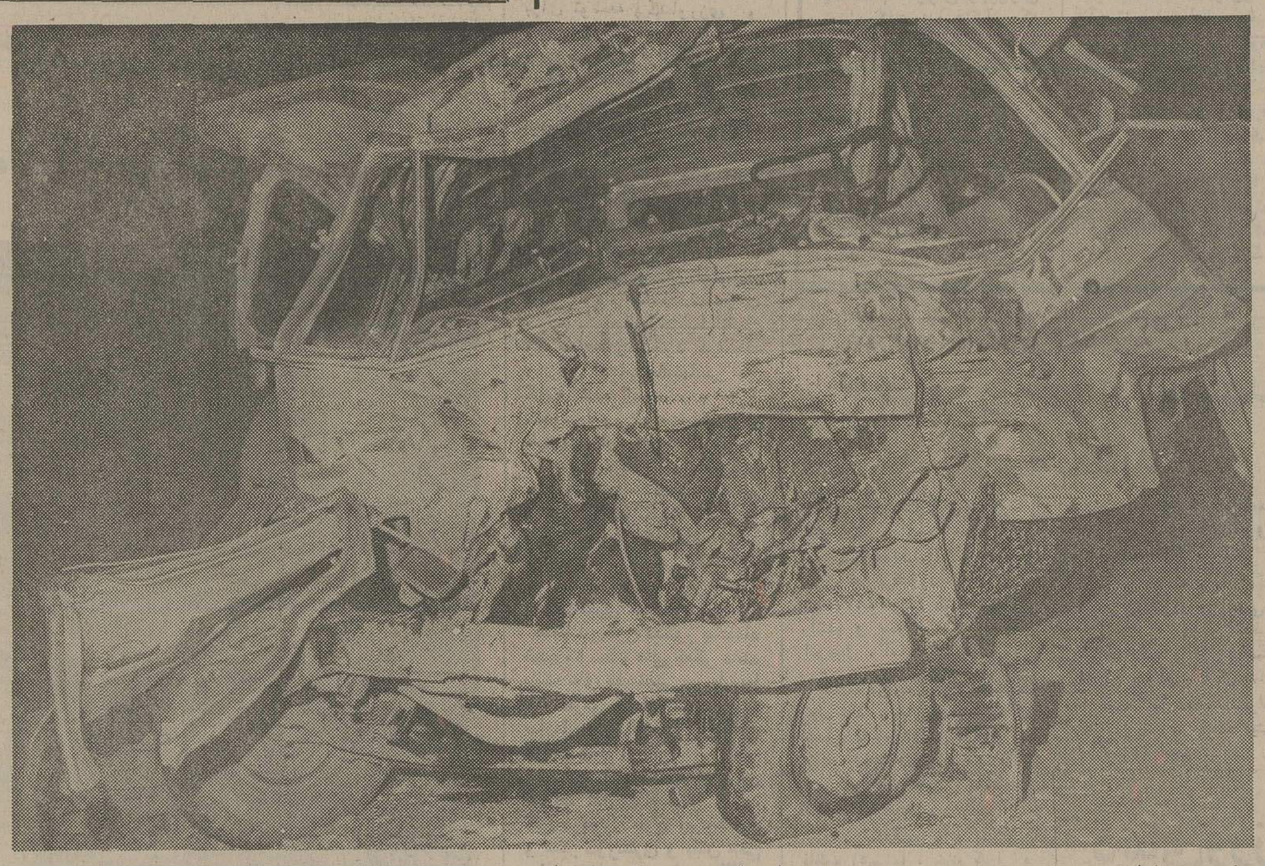

این عکس‌از حادثه‌فجیع برخورد مینی‌بوس و تریلر درجاده قزوین برداشته‌شده‌است. دراین حادثه ۱۷ نفرکشته شدندو۱۸ نفر مجروح به بیمارستان انتقال یافتند .

اسامی کامل کشته‌شدگان ومجروحین حادثه‌راه کرج ـ قزوین

کرج ـ خبرنگار اطلاعات

قربانیان حادثه خونین راه کرج ، قزوین امروز اعلام شد .

کشته شدگان علی نظر رزاقی ، حیدربیک ولی ، محمد علی طیبی (۸ ساله) ، مجتبی علی بیگی (۸ ساله) عنایت‌اله مداحی (۴۵ ساله) مرتضی ولی (۸ ساله) شهین رزاقی (۱۰ ساله) سیاوش کشاورز (۲۰ ساله) وحید بابایی (۲۴ ساله) غلامعلی پیکانی (۴۶ساله) گلنسا بابایی (۳۲ ساله) ظفر علی بیگی (۳۸ ساله) شهلاایزدی، مریم، حسن آلن‌آی ، یک دختر ۳ ساله فرزند علی حسن اکبری و یک دختر ۱۶ ساله فرزند علی‌اکبری بودند.

حادثه عصر دیروز دربرخورد مینی‌بوس ۷۶۸۸۹ ـ تهران برانندگی عنایت روحی با تریلر شماره ترانزیت برانندگی «حسن‌آلن‌آی» تبعه ترکیه در نزدیکی حصارک کرج روی داد .

۱۳ نفر از مسافران مینی‌بوس و راننده آن در همان لحظه های اول حادثه جان باختند و راننده‌تریلر و دو نفر دیگر ، در بیمارستان درگذشتند .

در این حادثه ۱۸ نفر نیز مجروح شدند .

این عده‌گل افروز رزاقی ، سید خانم حسینی ، ماهرخ عسکری ، مهرداد علی‌بیگی ، مولود عسکری ، فاطمه علی بیگی ، عباس اکبری ، محمد قلی رافعی ، علی طیبی، سلیم عسکری ، سلیمان موسوی ، ابراهیم حیدری، مهدی ولی، شجاع کشاورز ، محمد ـ کشاورز ، زهرا اکبر زاده ، فاطمه اکبر زاده ، و طوبی اکبرزاده هستند که در بیمارستان‌های کرج بستری شده‌اند .

۲ جوان دختر ۱۳ ساله را ۱۳ روز زندانی کردند

دوجوان، دختر ۱۳ ساله همسایه را که مادرش مریض‌بود بهبهانه بردن به بیمارستان ،برای عیادت به خانه‌ای بردند و ۱۳ روز زندانی کردند.

چند روز قبل مردی به‌ماموران آگاهی اطلاع داد دختر ۱۳ ساله‌اش نرگس ناپدید شده‌است. ماموران برای یافتن نرگس به جستجو پرداختند اما اثری‌ازاو بدست نیامد تا اینکه دو روزقبل نرگس خودش بخانه آمد. پدر نرگس او را به‌اداره آگاهی‌بردو در شعبه ۲ آگاهی نرگس جریان ناپدید شدن‌خودرا اینطورتعریف کرد:

مادرم بیمار است‌ودربیمارستان بستری است. یکروز من در خانه بادو برادر کوچک خود تنها بودم که در خانه بصدا درآمد. وقتی در را باز کردم دو جوان که از بچه‌های محل هستند و محمد ورضا نام‌دارند بمن گفتند پدرت بما پیغام داده چون حال مادرت خوب نیست‌تو را به بیمارستان ببریم. من هم‌با اطمینان به‌آنها بلافاصله سوار اتومبیل ژیان آن دو شدم که مرا به بیمارستان ببرند اما در میان راه متوجه شدم مرا به‌محل دیگری میبرند. اعتراض کردم‌اما آنها بمن گفتند سرراه‌بیمارستان برای انجام کاری بخانه یکی از دوستان میروند. بعد در خیابان پشت مجلس در مقابل یک خانه توقف کردند و مراهم بداخل خانه بردند ودرآنجا زندانی کردند. دراین مدت برای غذا هر روز برایم ساندویچ میاوردند و نمی‌گذاشتند به هیچ طریق ازخانه خارج شوم تا اینکه ۱۳ روزبعد در یک فرصت کوتاه از آنجا فرار کردم و خود را به خانه رساندم.

«نرگس» خانه‌ای را که در آنجا زندانی شده بود بماموران آگاهی نشان داد و ماموران‌برای دستگیری رضا و محمد اقدامات خود را آغاز کردند.

درهرفصلی بارندگی ممکن است

با یکبار ایزولاسیون بام منزل خودرا بیمه کنید .عایق کاری مطمئن .مقاوم .سبك وزن‌با تضمین بطور سرد بدون کندن وبرداشتن سطح قبلی بام .

شرکت تهران‌ایزولاسیون ۲۳۰۳۰۴

۵ برابر جایزه

باسری ۵ تائی

این برندگان خوش شانس، از جمله گروه کثیر برندگان‌جوایز بزرگ بلیطهای نوروزی‌هستند که با خرید سری ۵ تائی ۵ برابر جایزه بردند و جایزه خود را خالص و بدون کسر مالیات دریافت کردند.

آقای سیمون نازاریان راننده ساکن تهران بایک سری ۵ تائی برنده

۵۰هزارتومان

آقای ویدن پطروسیان‌مدیر رستوران ساکن تهران با یک سری ۵تائی برنده

۵۰هزارتومان

آقای حشمت‌اله ایل بیکی کارمند ساکن قوچان با یک سری ۵ تائی برنده

۵۰هزارتومان

آقای جبار اسکندریورکارگر شهرداری ساکن تهران با یک سری ۵ تائی برنده

۲۰هزارتومان

آقای جواد اخلاقی کارمند ساکن تهران با ۴ بلیطبرنده

۲۰هزارتومان

خانم گلزار چوب‌برخلخالی نژاد خانه‌دار ساکن رشت بایک سری ۵ تائی برنده

۲۰هزارتومان

زندگی بهتر افتخار بیشتر

آینده‌ای مطمئن درانتظار جوانان ایرانی

هواپیمائی نیروی زمینی شاهنشاهی امکانات تحصیلی شمارا با بهترین وجهی فراهم نموده واز هم اکنون شمارا باداشتن مدارك تحصیلی مشروحه زیر استخدام مینماید . استخدامیان واجدشرایط پس از طی دوره های تخصصی وکارآموزی در ایران برای دوره های تکمیلی فنی وخلبانی بکشور آمریکا اعزام میگردند .

الف : شرایط عمومی

۱ـ تابعیت دولت شاهنشاهی ایران
۲ـ متدین بودن به یکی ازادیان (اسلام، مسیحی، کلیمی ، زردشتی)
۳ـ دارا بودن گواهی نامه ششم‌متوسطه‌ریاضی، طبیعی ، ادبی ، برای داوطلبین افسری جزء خلبانی ، گواهی‌نامه ششم متوسطه ریاضی ، طبیعی،فنی ،(برق ومکانیك) برای ، همافری ، قبولی چهارم متوسطه (ریاضی ، طبیعی ، ادبی) برای داوطلبین ستوانیاری خلبانی و گواهی نامه سوم متوسطه برای آموزشگاه گروهبانی .
۴ـ سن داوطلبین افسری خلبانی از ۱۷ تا ۲۴ و همافر فنی از ۱۸ تا ۲۴ و ،ستوانیاری خلبانی از ۱۶ تا ۲۴ ودرجه‌دار از ۱۶ تا ۲۴ سال برای اشخاصی که‌برك خاتمه خدمت سربازی دارند حداکثر سن تا ۲۵سال‌می باشد .
۵ـ نداشتن پیشینه بد .
۶ـ داشتن صحت مزاج و تناسب اندام طبق گواهی بهداری نیروی زمینی شاهنشاهی .
۷ـ سپردن تعهد خدمت در ارتش‌شاهنشاهی
۸ـ قد داوطلبین از ۱۶۰ سانتی‌متر ببالا .
۹ـ نداشتن عیال تحت تکفل .

ب : داوطلبین افسری جزء خلبانی:

مدت تحصیل در آموزشگاه افسری جزء خلبانی یکسال وبطور شبانه‌روزی بوده و کلیه مخارج دانش جویان بعهده ارتش شاهنشاهی خواهد بوددانشجویان در مدت تحصیل ۱۰۲۵۰ ریال و پس از شروع اولین پرواز ریال وپس از نیل به درجه افسری خلبانی از ۳۵۴۵۰ریال حقوق ومزایااستفاده خواهند کرد و ترفیعات بعد آنان طبق مقررات ، قانون‌استخدام نیرو های مسلح شاهنشاهی خواهد بود ضمنا در صورت خدمت در خارج از مرکز حداکثر مبلغ ۴۴۵۲۰ ریال دریافت خواهند نمود .

پ : داوطلبین همافر فنی حداقل سن ۱۷ سال حداکثر ۲۶ سال وبرای کسانی که خدمت زیر پرچم انجام داده‌اند ۲۷ سال تمام می باشد .

مدت تحصیل در آموزشگاه همافری ۲ سال بوده وکلیه مخارج‌هنرجویان بعهده‌ارتش شاهنشاهی‌خواهد بود هنرجویان در سال یکم مبلغ ۱۰۵۰۰ ریال و در سال دوم مبلغ ۱۱۷۵۰ ریال وپس از نیل به درجه همافر سومی مبلغ ۳۵۵۳۰ ریال و در صورت خدمت‌در خارج‌از مرکز مبلغ ۴۵۴۵۰ ریال دریافت خواهندداشت وترفیعات بعدی آنان طبق مقررات قانون استخدام‌نیرو های مسلح شاهنشاهی خواهد بود .

پ : داوطلبین ستوانیاری خلبانی

مدت تحصیل در آموزشگاه ستوانیاری خلبانی دوسال وبطور شبانه‌روزی‌بوده و کلیه‌مخارج‌هنرجویان بعهده ارتش شاهنشاهی خواهد بود هنرجویان قبل‌از پرواز ماهانه ۶۵۰۰ ریال و پس از شروع اولین‌پرواز ۱۰۲۵۰ریال و پس از نیل بدرجه ستوانیار سوم‌خلبان‌مبلغ ۳۸۱۴۰ ریال که بمرور افزایش خواهد یافت دریافت خواهد داشت اضافه حقوق و مزایای آنها طبق مقررات قانون استخدام نیرو های مسلح‌شاهنشاهی خواهد بود ضمنا در صورت خدمت در خارج از مرکز حداکثر مبلغ ۳۷۱۹۰ ریال دریافت خواهد نمود .

ت : داوطلبین‌آموزشگاه درجه‌داری

۱ـ مدت تحصیل در آموزشگاه درجه‌داری یکسال وبطورشبانه‌روزی بوده و کلیه مخارج دانش‌آموزان بعهده ارتش شاهنشاهی خواهد بود دانش آموزان درمدت تحصیل مبلغ۷۵۰۰ ریال و پس از نیل بدرجه گروهبان دومی مبلغ ۱۰۲۵۰ ریال که بمرور افزایش‌خواهد یافت دریافت خواهند داشت و اضافه حقوق ومزایای آنان طبق مقررات قانون استخدام نیرو های مسلح شاهنشاهی خواهد بود ضمنا در صورت خدمت در خارج از مرکز حداکثر مبلغ ریال دریافت خواهندنمود .

ث : به فارغ التحصیلان سالیانه تا میزان دوبرابر حقوق ماهانه بعنوان پاداش در آخر سال پرداخت می گردد .

ج: فارغ التحصیلان از مزایای بسیاری نظیر پس‌انداز مسکن ، تامین آتیه ، بانك سپه که برای دوران خدمت ۳۰ ساله با توجه بمبلغ پس‌انداز ومبلغ معادل آن که بلاعوض ازبودجه وزارت جنك اضافه می شود وبهره مربوطه .

وام مسکن بانك سپه ، استفاده از خانه های سازمانی با توجه به برنامه افزایش سالیانه خانه‌سازی برای پرسنل هرسازمان عمومیت خواهد داشت ،درمان رایگان خود و خانواده تحت تکفل وخرید از فروشگاه های ارتش با تخفیف قابل ملاحظه و غیره بهره‌مند می شوند داوطلبین برای ثبت‌نام و کسب اطلاعات بیشتر می‌توانند همه‌روزه باستثنای پنجشنبه وجمعه و ایام تعطیل از ساعت ۷ الی ۱۴ در تهران بپادگان باغشاه خیابان کاشان دایره استخدام و روانسنجی هوانیروزو در شهرستانها به اکیپ های استخدامی در دژبانی و شهرستانهائی که دژبانی ندارند بژاندارمری محل مراجعه نمایند .

هواپیمائی نیروی زمینی شاهنشاهی

ادعای یك مهندس انگلیسی در مراجع قضایی :

دوستان ایرانی من، همسرم را به بارها کشانده‌اند

یک مهندس انگلیسی به دادسرای تهران شکایت کرد که چند مرد ایرانی همسرش‌را ازخانه وی فراری داده ودربار هاوهتل های تهران به کار واداشته‌اند.

او خودرا «روبرت»ومهندس نفت معرفی کرد و در شکایت خود نوشت : چندی قبل در ایران با «ژینا» همسر فعلی‌ام ازدواج کردم. و در اهواز که محل کارم است باچند مرد ایرانی ازآشنایان«ژینا» دوست شدم .روی سابقه دوستی‌آنها به‌خانه ما رفت وآمد داشتند ولی چندی قبل که به اقتضای شغلم، بعداز چند روزکار در خارج ازشهر، به خانه‌بازگشتم، متوجه شدم«ژینا» درخانه‌نیست.

پس از پرس‌وجودریافتم همان دوستان درغیاب من «ژینا» را اغفال کرده وبا خود به‌تهران برده‌اند. چندروز بعد باخبر شدم که همسرم دربار هتلهای بزرگ تهران باچند مرددیده شده‌است.

«روبرت» ازکسانیکه‌زنش را اغفال کرده‌وبه بارهتلهای‌تهران برده‌اند شکایت کرد .

دادسرای تهران پرونده رابه اداره آگاهی فرستاد که به شعبه ۲ ارجاع گردید .

ماموران‌آگاهی بعدازجستجو سرانجام «ژینا» را دریکی از هتلهای معروف تهران یافتندو فعلا مشغول تحقیق بیشتر در اطراف موضوع هستند.

چراغ خطر شکسته راننده فراری را بدام انداخت!

راننده یك اتومبیل وانت که با عابری تصادف کرده و پس‌ازکشتن او گریخته بود چهار روز بعد هنگامی که می‌خواست چراغ خطر اتومبیلش را که هنگام‌حادثه شکسته بود ،تعویض کند،دستگیر شد.

چندروز قبل ماموران پاسگاه ژاندارمری مهرآباد شمالی جنازه جوان ۲۵ ساله‌ای راکه هنگام عبور از جاده در نتیجه تصادف‌باتومبیل کشته شده بود پیداکردند .وسیله نقلیه‌ای که باعث این تصادف شده بود از محل حادثه گریخته بودو تنها یك چراغ خطر اتومبیل شکسته در محل حادثه بدست آمد. ماموران با دردست داشتن این چراغ شکسته کلیه اتومبیل های وانت را زیرنظر گرفتند و سرانجام چهار روز بعد متوجه راننده‌ای شدندکه قصد داشت‌یك چراغ خطر برای عقب وانت‌شورلت خودبخرد.

با دستگیری‌راننده وانت‌شورلت او به‌تصادف‌باعابربرجاده‌کرج اعتراف کرد. راننده که سفرعلی محمدی خرقانی نام داردباتشکیل پرونده به دادسرای تهران اعزام شد.

قاچاقچیان گوشت در سنندج بدام افتادند

سنندج ـ خبرنگار اطلاعات:

یك‌کامیون گوشت قاچاق در سنندج کشف شدو دو تن ازکسبه متخلف این شهر به اقامت اجباری در ایلام ویازده‌تن دیگر به‌پرداخت جریمه نقدی محکوم شدند.

خبرنگار ما در سنندج گزارش داد یك کامیون حامل‌گوشت‌قاچاق که قصد خروج‌ازشهر داشت‌توسط ماموران مبارزه باگران فروشی توقیف و صاحبان گوشت قاچاق دستگیر و تحویل مقامات قضایی شدند.

گوشت‌های مکشوفه بین مردم سنندج توزیع‌شدو صاحبان‌گوشت ها که «باقر علی‌پور » وسعدونه نام دارند باتشکیل پرونده تحویل دادگاه نظام صنفی سنندج شدند.

دو تن از کسبه متخلف سنندج نیز بنام یدالله رحمانی «قصاب »و علاءالدین شیخ احمدی «جوبدار » بعلت گرانفروشی و خودداری از عرضه‌و کشتاردام هریک‌به‌سه ماه اقامت اجباری درایلام محکوم شدندو حکم درباره آنان به مورد اجرا گذاشته شد.

علاوه براین دادگاه نظام صنفی سنندج یازده تن دیگراز کسبه متخلف شهر را جمعا به پرداخت ۳۹۶۰۰ ریال جریمه نقدی‌و تعطیل یك مغازه لبنیاتی محکوم نمود.

دختر جوان خودکشی کرد

دختر جوانی با خوردن تریاك و داروی نظافت خودکشی‌کرد.

او که « معصومه آذری » نام داشت روز گذشته بعلت نامعلومی با خوردن تریاك‌و داروی نظافت‌خود را مسموم کرد. بستگان این‌دختر او رابه بیمارستان لقمان‌الدوله‌ادهم انتقال دادند که تلاش پزشکان بیمارستان موثر واقع نشد و «معصومه »در بیمارستان‌درگذشت.

جسد او به اداره پزشکی‌قانونی انتقال یافت که تحقیقات وسیله بازپرس دادسرا در مورد چگونگی خودکشی و علت آن آغاز شد.

BILINGUAL SECRETARY

Major executive of company located West of city requires services of competent secretary who must be bilingual (English / Farsi). An excellent opportunity. Please send letter of application outlining experience to P.O. Box 2942, Tehran.

ADMINISTRATOR FOR BUILDING

The owner of a Tehran office building needs Administrative Officer for negotiating leases, providing services, supervising building maintenance, collecting rents, paying accounts, etc. Must be Iranian fluent in English.
Send details of experience and training confidentially to P.O. Box 2650, Tehran.

مجالس ترحیم

باتاسف و تاثر درگذشت شادروان بانو فاطمه بیگم معزی صبیه‌مرحوم حضرت آیت‌الله شیخ الاسلام نیریزی و مادر جناب آقای محمد تقی معزی رابه اطلاع میرساند.
هزینه برگزاری مجلس ختم مردانه صرف امور خیریه خواهد شد ومجلس ختم زنانه از ساعت ۳ تا ۵ روز چهارشنبه ۱۱ فروردین در منزل آن مرحومه واقع در خیابان امیرآباد ـ خیابان نصرت خیابان اوستا (بیات سابق) کوچه سوسن پلاک ۷ منعقد میشود.
ضمنا مراسم شب هفت از ساعت ٤ تا٦ روز شنبه ١٤ فروردین در آرامگاه ابدی آن مرحومه در بهشت زهرا سالن شماره ۱ برگزار خواهد شد.
امیر هوشنگ کاتوزیان . حسام‌الدین نصیری . ایرج‌کریمی، جمشید منوچهریان.
آ_۱۴۳۰

باتاسف و تاثر درگذشت شادروان بانو فاطمه بیگم معزی صبیه مرحوم احضرت آیت‌الله شیخ الاسلام نیریزی ومادرجناب آقای محمد تقی معزی رابه‌اطلاع میرساند.
هزینه برگزاری مجلس‌ختم‌مردانه صرف امور خیریه خواهد شد و مجلس ختم زنانه از ساعت ۳ تاه روز چهارشنبه ۱۱ فروردین در منزل آن مرحومه واقع در خیابان امیر آباد ـ خیابان نصرت ـ خیابان اوستا (بیات سابق) کوچه سوسن‌پلاک ۷ منعقد میشود.
ضمنا مراسم شب هفت ازساعت ٤تا ٦ روزشنبه ١٤ فروردین در آرامگاه ابدی آن مرحومه در بهشت زهرا سالن شماره ۱ برگزار خواهد شد.
علی خوشبخت . دکتر علی‌اصغر آزاد . حبیب‌الله ذوالقدر. دکتر ناصر صادقی.
آ_۱۴۳۲

با تاسف و تاثر درگذشت شادروان بانو فاطمه بیگم‌معزی صبیه مرحوم حضرت آیت‌الله شیخ‌الاسلام نیریزی و مادر جناب آقای محمدتقی معزی را به اطلاع میرساند .
هزینه برگزاری مجلس ختم مردانه صرف امور خیریه خواهد شد و مجلس ختم زنانه از ساعت ۳ تا ۵ روز چهارشنبه ۱۱ فروردین در منزل آن مرحومه واقع‌در خیابان امیرآباد ـ خیابان نصرت ـ خیابان اوستا (بیات سابق) کوچه سوسن پلاک ۷ منعقد می شود .
ضمنا مراسم شب هفت از ساعت ٤ تا ٦ روز شنبه ١٤ فروردین در آرامگاه ابدی آن مرحومه در بهشت‌زهرا سالن شماره ۱ برگزار خواهد شد .
حبیب‌الله آموزگار
آ_۱۴۹۳

باتاسف و تاثر فراوان درگذشت گرامی والده خود بانو فاطمه بیگم معزی صبیه مرحوم حضرت آیت‌الله شیخ‌الاسلام نیریزی را به‌اطلاع دوستان و آشنایان میرساند.
هزینه برگزاری مجلس‌ختم‌مردانه صرف امور خیریه خواهد شد و مجلس ختم زنانه از ساعت ۳ تاه روز چهارشنبه ۱۱ فروردین در منزل آن مرحومه واقع در خیابان امیر آباد ـ خیابان نصرت ـ خیابان اوستا (بیات سابق) کوچه سوسن‌پلاک ۷ منعقد میشود.
ضمنا مراسم شب هفت ازساعت ٤تا ٦ روزشنبه ١٤ فروردین در آرامگاه ابدی آن مرحومه در بهشت زهرا سالن شماره ۱ برگزار خواهد شد.
محمد تقی معزی
۲ـ۲ آ_۱۴۳٤

باتاسف و تاثر درگذشت شادروان بانو فاطمه بیگم معزی صبیه‌مرحوم حضرت آیت‌الله شیخ‌الاسلام نیریزی ومادر جناب آقای محمد تقی معزی را به اطلاع میرساند.
هزینه برگزاری مجلس‌ختم‌مردانه صرف امور خیریه خواهد شد و مجلس ختم زنانه از ساعت ۳ تاه روز چهارشنبه ۱۱ فروردین در منزل آن مرحومه واقع در خیابان امیر آباد ـ خیابان نصرت ـ خیابان اوستا (بیات سابق) کوچه سوسن‌پلاک ۷ منعقد میشود.
ضمنا مراسم شب هفت ازساعت ٤تا ٦ روزشنبه ١٤ فروردین در آرامگاه ابدی آن مرحومه در بهشت زهرا سالن شماره ۱ برگزار خواهد شد.
خانواده های: معزی. اشرف زاده . شهابی و خانواده های وابسته.

درگذشت جانگداز آقای‌مهندس اکرام قزانی عضو ارشد شرکت ملی نفت ایران راباطلاع کلیه بستگان و آشنایان می رساند .
مجلس ترحیم زنانه و مردانه آن مرحوم از ساعت ٤ تا٦ بعد ازظهر روز چهارشنبه پانزدهم فروردین ماه در خانقاه صفی علیشاه برگزار خواهد شد.
خانواده های: قزانی. فرحی. طاهر آبادی. سرهرودی. کریمی. اشرف کاشانی. صفائی نراقی. حجتی. ظفر نراقی . نیکخواه .ژوبین.جباری.رحیمی.

ضمن عرض تسلیت بخانواده محترم آقای مهندس اکرام قزانی باکمال تاسف و تاثر دوستان و همکاران آن مرحوم فوت جانگداز عزیز ازدست رفته‌را باستحضار میرسانند مجلس‌ترحیم زنانه و مردانه آن مرحوم روز چهارشنبه یازدهم فروردین ماه از ساعت ٤ تا٦ بعد ازظهر در خانقاه صفی علیشاه برگزارخواهد شد.
مجید اتحاد. هادی استوار. محمد علی اسماعیلی. احمد ایزدپناه . کامبیز امینی. منصور آروین . آذربور آذرنوش . احسان‌الله بوترابی.علی‌تابانفر. شاهرخ‌جباری. ایریم چهاربخشی. عبدالله حریری. محمود زواری. امیر زند مقدم . کمال‌الدین دری. حسن دریانیان.بیوگ سپهرار. حبیب سپهرار. یوئیل‌سعده. اللهوردی شادان. لطف‌الله شاهنده. مجید شریعتمدار . تورج شهرستانی . مجید طباطبائی دیبا. مهدی صابر . جعفر فلاح. مسعود فیروزی. هدایت‌الله قدسی. محمود عمیدی. عباس مرجانی. عنایت‌الله مستوفی. غلامعلی مشجری . حسین مظفری. حسین میرزادگان. حسین میرعظیمی. معزالدین مهدوی . مهدی مهدی نژاد. هوشنگ نبویان. محمد هادی نحست هدایتی . فخرالدین نراقی. کریم نژند. محمود نژند. خسرو نریمان . مهدی نوری.مجیدنیاکان. نستور ولادیکا. موریس یرنجکیانس.

بانهایت تاسف و تاثر درگذشت عالیجناب حاج سید محمد باقر نبوی نماینده محترم مجلس شورای ملی و مجلس سنا و از اعضای برجسته حزب رستاخیز ملت ایران و از مراجع تقلید و از علمای بزرگ و از مفاخر روحانیت شیعه و از مدرسین حوزه علمیه قم و از مجتهدین و

اطلاعات ۱۳۰۴

بنیانگذار : عباس مسعودی
صاحب امتیاز و مدیر : فرهاد مسعودی
سر دبیر: منصور تاراجی
محل اداره: خیابان خیام. ساختمان اطلاعات. تهران
تلفن : ۳۲۸۱
تلکس : ۲۱۲۳۳۶- تلگرافی : اطلاعات - تهران

تقویم اطلاعات

سه شنبه- دهم فروردین ماه ۲۵۳۵
بیست‌و نهم ربیع‌الاول ۱۳۹۶ - سی‌ام مارس ۱۹۷۶
استخراج دکتر ریاضی کرمانی

ساعات شرعی
اذان مغرب . . . . ساعت ٦ و٤٢ دقیقه
اذان صبح (فردا) . . . ساعت ٤ و ٢١ دقیقه
طلوع آفتاب (فردا).. . . ساعت ٥و ٥٠ دقیقه
ظهر شرعی (فردا).. . .ساعت ١٢ و ١٠دقیقه
اذان مغرب (فردا) . . . ساعت ٦و ٤٣ دقیقه

اجرای طرح طبقه‌بندی بیمارستانها آغاز شد

اجرای برنامه استاندارد کردن بیمارستان‌های کشور آغاز شد. در جریان اجرای این برنامه ٦٠ بیمارستان خصوصی در پایتخت و دهها بیمارستان خصوصی در شهرستانها درجه‌بندی میشود.

سازمان‌تامین خدمات‌درمانی برای گسترش وتکمیل کادر درمانی بیمارستانها و مجهز کردن آنها به آخرین وسایل پرسشنامه‌هائی در ۳۳ صفحه برای مدیران کلیه بیمارستانها ومراکز درمانی کشورفرستاده و ازآنهاخواسته پرسشنامه‌ها را تکمیل و تا اخر فروردین به سازمان ارسال کنند .

در پرسشنامه‌ها تاکید شده است که اطلاعات مورد درخواست محرمانه تلقی میشود.

اطلاعاتی‌که دراین‌پرسشنامه از بیمارستانها خواسته شده عبارتست از تاریخ ساخت ساختمان بیمارستان ، مساحت بیمارستان ، تعداد تختها ، تعداد اتاق‌های یک تختی تا سه تختی و بیشتر ، واینکه ساختمان‌بیمارستان بااستاندارد کامل بیمارستان ساخته شده یا ساختمان با تغییرات به صورت بیمارستان درآمده است.

در مورد بخش عمل در پرسشنامه‌ها این اطلاعات خواسته شده است : تعداد اتاق‌های عمل مجهز ، اتاق سیستوسکپی ، اتاق‌اندوسکپی وتعداد تختها و تعدادکسانی که در این قسمت کارمیکنند.

در بخش امار ، سازمان خدمات درمانی از بیمارستانها خواسته است تا امار روزانه مراجعان ، بستری شدگان ، مرخص شدگان و فوت شدگان را تهیه و بفرستند . همچنین اطلاعاتی از کادر اداری ، پزشکی، آشپزخانه، قسمت اطلاعات، قسمت‌پرونده‌پزشکی، امور مالی، امور اداری ، تدارکات، رختشوئی، سرویس غذا ، پرستاری ، درمانگاه ، اتاق زایمان ، بی‌هوشی ، رادیولوژی ، آزمایشگاه ، داروخانه و فهرست پزشکان و کارکنان بیمارستان خواسته شده است .

درجه‌بندی بیمارستانها

یکمقام سازمان تامین‌خدمات درمانی اعلام کرد : پس از دریافت پرسش‌نامه‌های مزبور تمام بیمارستانهای کشور درجه‌بندی خواهند شد. نرخ تختهای بیمارستانی وخدمات درمانی در این بیمارستانها متفاوت خواهد بود.

میزان دریافتی بیمه‌ها در یک‌سال دوبرابر شد

از ابتدای سال ۱۳۵۳ تاابتدای سال ۱۳۵٤ فقط تولید اجاق‌گاز، مشروبات غیرالکلی کوچک و ماست ودوغ پاستوریزه کاهش داشته و مقدار تولید بقیه محصولات مهم صنایع کشور افزایش یافته است .

در سالنامه آماری کشورمقدار تولید بعضی از محصولات مهم صنایع کشور در طول سال ۱۳۵۳ بشرح زیرتعیین‌شده است: شیر پاستوریزه ۸۷ میلیون‌لیتر- ماست ودوغ پاستوریزه ۸میلیون لیتر که نسبت بسال قبل از آن یک میلیون لیتر کاهش دارد - کره پاستوریزه شش هزارو۸۵۱ تن - بستنی پاستوریزه پنج‌هزار و۲٦۰ تن - روغن نباتی ۲۳۹ هزار تن - قند ۲۱٦ هزار تن - شکر ٥٤٥ هزارتن- مشروبات‌غیر الکلی بزرگ ۷۱٤ میلیون بطر - مشروبات غیر الکلی کوچک ۹۳ میلیون بطرکه‌نسبت به‌سال‌قبل ازآن ۲۹ میلیون بطر کاهش داد- سیگار و سیگارت ۱٤ هزار و ۳۸۹ میلیون عدد - توتون و تنباکو هفت هزار و نهتن - رنگ ۲۲ هزار تن - سیمان ٤٦۲۸ هزار تن - یخچال ۳۰۹ هزار دستگاه - آب گرمکن ۱۱٤هزار دستگاه - بخاری مبله ۳۰۷هزار دستگاه - اجاق گاز ۲۹۱هزار دستگاه که نسبت بسال قبل از آن ۲۲ هزار دستگاه کاهش‌دارد- کولر ۱٤٤ هزار دستگاه -رادیو ۳٦۷ هزار دستگاه - تلویزیون ۳۲۵ هزار دستگاه - اتومبیل سواری و جیپ ۷۳ هزاردستگاه مینی‌بوس و استیشن‌و آمبولانس سه‌هزار و٦۸٤دستگاه- اتوبوس یکهزار و ۹۱۱ دستگاه کامیون هشت‌هزار و۲۰۳دستگاه ووانت ۲۱ هزار و۱٦۲ دستگاه همچنین براساس آمار سالنامه آماری کشور میزان حق بیمه بازاربیمه ایران در طول سال ۱۳۵۳ نسبت بسال ۱۳۵۲ حدود دو برابر شده واز هشت هزار و۲۹٦ میلیون ریال به ۱٦هزار و٥٦٥ میلیون ریال رسیده است.

میزان خسارت پرداختی دربازار بیمه ایران نیز در سال ۱۳۵۳ نسبت بسال قبل ازآن دوهزارو ۲۱۸ میلیون ریال افزایش داشته است و از سه‌هزار و۳٤۲میلیون ریال در سال ۱۳۵۲ به پنج‌هزار و٥٦۰ میلیون ریال در سال ۱۳۵۳ رسیده است.

میزان حق بیمه در بازار بیمه ایران در مورد انواع مختلف بیمه‌ها در سال ۱۳۵۳ عبارتست از: آتش سوزی یکهزار و۳۹٥ میلیون ریال- اتومبیل یکهزار و ٦٦۹ میلیون ریال - حوادث ۲۹٦ میلیون ریال- شخص‌ثالث یکهزار و٦۸۲ میلیون ریال - باربری نه‌هزار و٤٥۰ میلیون ریال - عمر ٤٦۷ میلیون ریال و سایربیمه‌ها یکهزار و٦۰٥ میلیون ریال.

همچنین میزان خسارات‌پرداختی بوسیله شرکتهای مختلف بیمه‌در طول سال ۱۳۵۳ بشرح زیراست: آتش سوزی ٤۸۸ میلیون ریال- اتومبیل ۹۳۸ میلیون ریال - حوادث ۱٤۱ میلیون ریال - شخص ثالث یکهزار و۲٤۱ میلیون ریال- باربری دوهزارو ٥٦ میلیون ریال- عمر ۲۰۳ میلیون ریال و سایر بیمه‌ها٤۹۳ میلیون ریال.

اتوبان تهران - قم به بندر شاهپور وصل میشود

*** اتوبان تهران - قم سه ساله‌و تابندرشاهپور پنج ساله خاتمه خواهد یافت**

اتوبان تهران - قم به اراک و از اراک به اندیمشک و از طریق اهواز به بندر شاهپور کشیده خواهد شد . ساختمان این اتوبان که طول مسیرآن حدود یک هزار کیلو متر خواهد بود حداقل پنج‌سال بطول می‌انجامد .

یک مقام مطلع ضمن اظهار این مطلب گفت : طرح احداث اتوبان تهران - بندر شاهپور از طریق اتوبان تهران - قم تهیه شده و مطالعه و بررسی پیرامون مسیرو هزینه‌ساختمان این اتوبان ادامه دارد .

همچنین نحوه تامین هزینه احداث اتوبان تهران - بندر شاهپور در دست بررسی است تا قسمتی ازهزینه آن از محل اعتبارات سال ۱۳۵۵کل‌کشور تامین شود .

این مقام افزود : هم‌اکنون عملیات راهسازی‌اتوبان تهران - قم بسرعت ادامه دارد و بر اساس قراردادی که منعقد شده است ، ساختمان اتوبان مذکور در سه سال آینده‌خاتمه خواهد یافت .

طول اتوبان تهران - قم که از سال گذشته ساختمان آن شروع شده بیش‌ازیکصد کیلو متر است وساختمان آن به‌چند مقاطعه‌کار داده شده تا در ساختمان این اتوبان تسریع گردد .

اتوبان تهران - قم شروع اتوبان تهران-شاهپور خواهد بود و پیش از تکمیل قسمت های دیگر مسیر آماده بهره برداری میشود .

این مقام ادامه داد : هزینه اتوبان تهران - بندر شاهپور تا اوایل سال آینده برآورد میشود و احتمالا قسمتی از هزینه اتوبان از محل وام تامین خواهد شد .

این مقام یادآور شد در تعیین مسیر اتوبان مذکور کوشش میشود تعدادبیشتری ازشهرها در مسیر اتوبان قرار گیرد .

بعلاوه‌بعلت‌بالارفتن روزافزون حجم حمل و نقل کالا از بندر شاهپور وبطور کلی از بنادر جنوب این اتوبان حداقل ٦ خطه خواهد بود و پیش‌بینی لازم بمنظور توسعه آتی عرض جاده نیز انجام خواهد شد .

در حال‌حاضرروزانه هزاران تن کالا از بنادر جنوب به‌شهر های مختلف حمل میشود و جاده های موجودتامین کننده احتیاجات حمل و نقل کشور نبوده و درآینده نیز نخواهد بود ،بر این‌اساس طرح‌اتوبان تهران - بندر شاهپور با توجه به این ضرورت تهیه شده و در ساختمان آن نیز تسریع میشود .

از نگاه سخاورز

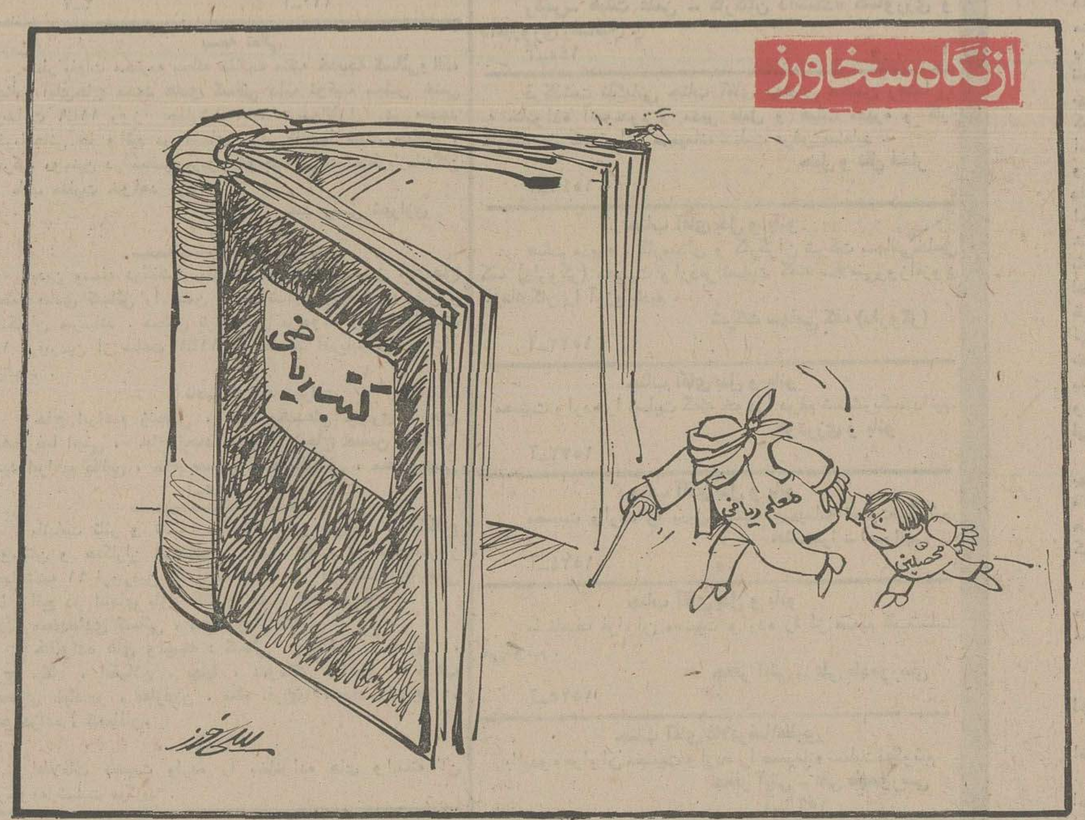

کنگره ریاضی دانان کشور تشکیل شد ..

فرماندار کرمانشاه : اعتراض رانندگان تاکسی به نرخ کرایه، وارد نیست

کرمانشاه-خبرنگاراطلاعات ظهر دیروز رانندگان‌تاکسی کرمانشاه بعنوان اعتراض‌به‌نرخ کرایه‌مسافر تاکسیهایشان را مقابل استانداری پارك کردند.

در حال‌حاضر نرخ کرایه مسافر برای‌دومسافره‌ریال‌وسه مسافر۱۰ ریال‌است نمایندگان تاکسیرانان معتقدند این‌کرایه مربوطبه‌سالهای نخست‌تاکسیرانی کرمانشاه‌است . آنهادیروز بافرماندار کرمانشاه ملاقات کردند تاراه‌حلی برای‌رفع مشکل‌خود بیابند.

جهانسوز فرماندار کرمانشاه درباره تقاضای رانندگان تاکسی برای افزایش نرخ کرایه اظهارداشت: هنوزتصمیمی برای تغییرنرخ کرایه‌تاکسی‌در کرمانشاه گرفته‌نشده وبه‌عقیده‌من همین‌نرخ فعلی‌خوب‌وکافی است.

وی‌اضافه کرد: درحال‌حاضرخرید وفروش پروانه‌تاکسی در کرمانشاه بین٦۰ الی ۸۰هزار تومان نوسان دارد واین‌خود می‌رساند که وضع تاکسی‌داران بسیارخوب است چه درغیراینصورت می‌بایست سرقفلی تاکسی در کرمانشاه پائین می‌آمد. درحالیکه روزبروز نیز افزایش‌می‌یابد.

بعدازظهر دیروز رانندگان‌تاکسی کارخود را از سرگرفتند وتا کنون‌تصمیمی ازطرف انجمن شهر کرمانشاه‌درباره تعیین نرخ جدید کرایه‌تاکسی اتخاذنشده‌است.

آراء کالاهان و فوت برای جانشینی ویلسون باهم برابر است

اخبارخارجی

لندن - یونایتدپرس جیمز کالاهان وزیر خارجه ٦٤ساله دولت کارگری و نماینده‌جناح میانه رو های حزب کارگر انگلستان و مایکل فوت وزیر کار و نماینده جناح‌چپ‌حزب کارگر که ٦۲ سال دارد دیروز در حالیکه آراء طرفدارانشان با یکدیگر دقیقا مساوی بود وارد دومین مرحله انتخابات برای تعیین جانشین آینده هارولدویلسون‌شدند.ویلسون که هنوز هم نخست‌وزیر انگلستان بشمار میرود تصمیم استعفای خود را اخیرا اعلام کرده است . در مبارزه‌ای که کالاهان وفوت را در برابر یکدیگر قرار داده است شانس کالاهان برای پیروز شدن بیشتر از امکان پیروزی رقیب چپ گرای وی تلقی میشود .

با اینحال وزیر خارجه دولت ویلسون نیز باحتمال زیاد پیروزی نهایی خود را جز در سومین دور انتخابات که روز ٥ آوریل انجام خواهد گرفت بدست نخواهد اورد . دنیس هیلی وزیر خزانه‌داری انگلستان که ٥۸ سال دارد و یکی دیگر از سیاستمداران جناح‌میانه‌رو حزب کارگر است تاکنون درمقام‌سوم قرارداشته است وبااینکه ناظران سیاسی عقیده دارندکه‌تقریبا بهیچوجه پیروزی وی نمیتواند قابل تصور باشد باز هم تلاش خود را برای دنبال کردن این‌مبارزه ادامه میدهد و امیدش رابرای تبدیل شدن به نخست‌وزیر آینده انگلستان از دست نداده است . تقریبا تردیدی نیست که دنیس هیلی در دومین‌دور رای‌گیری‌شکست خواهدخورد و از میدان رقابت با کالاهان و فوت‌بیرون خواهد رفت . در ۲۵ مارس جاری که اولین دور انتخابات‌باشرکت‌نمایندگان حزب کارگر در پارلمان انگلستان‌برای‌برگزیدن جانشین ویلسون انجام گرفت ٦ نفر که همگی از وزیران کابینه ویلسون‌بودندبعنوان کاندیدا شرکت داشتند که سه نفر از آنان در پایان‌همان دور حذف شدند .

تعداد نمایندگان حزب کارگردرمجلس عوام انگلستان ۳۱۷ نفر است و برای اینکه کالاهان یا فوت پیروز شوند لازم است که یکی یا دیگری‌از آنها حداقل ٥۱ درصد ازآراء ۳۱۷ نماینده حزب کارگر یعنی ۱٥۹ نفر از آنان را بدست آورد .

مردان نقابدار یک‌افسرارشد پلیس آرژانتین راکشتند

بوئنوس آیرس- رویتر - یکی از افسران ارشد پلیس آرژانتین دیروز بوسیله چند مرد نقابدار به قتل رسید. این سوء قصد تنها چند ساعت پیش از برپا شدن مراسم ادای سوگند بوسیله ژنرال ویدلا بعنوان رئیس جمهوری جدید آرژانتین بوقوع پیوست .

افسر مقتول‌که بازرس گیلرمو ارنستو پاوون نام داشت رئیس اداره عملیات پلیس فدرال آرژانتین بود . وی هنگامی‌به قتل رسید که تازه از خانه‌اش خارج شده بود تا سوار بریک اتومبیل سرویس و دارای راننده‌ای که بنوبه خود از ماموران پلیس بود بمحل‌کارش برود .

طبق گزارش پلیس بوئنوس آیرس قاتلان نقابدار که سه‌نفر بودند بدن های افسر مقتول و راننده وی را بوسیله تعداد زیادی ازگلوله‌ها سوراخ‌کردند. هنگامیکه اتومبیل حامل«ارنستو پاوون» بطرف اداره پلیس‌فدرال حرکت کرد یک اتومبیل وانت جلوی آنها را گرفت و سپس ضاربان نقابدار از آن اتومبیل خارج شدند و رگبار مسلسل هایشان را به افسر مذکور و راننده او شلیک کردند .

راننده که ۸ گلوله به وی اصابت کرده‌استدر بیمارستان بستری است. ازروز چهارشنبه گذشته که ارتش آرژانتین بایک کودتا به‌دوران ریاست‌جمهوری خانم ایزابل پرون پایان دادتا دیروز ۲۰ نفر در آرژانتین‌بقتل رسیده‌اند اما از این عده تنها دو نفر مستقیما در جریان‌کودتا جان خودرا از دست داده‌اند.

کوبا از مداخله خوددر انگولا دفاع کرد

سازمان ملل متحد -خبرگزاری فرانسه - «ریکاردو آلارکون» نماینده کوبا در سازمان ملل متحد در جلسه دیشب‌شورای امنیت درباره مداخله دولت کوبا در آنگولا توضیحاتی داد و گفت : نخستین دسته مستشاران کوبا در مامنوامبر به آنگولا فرستاده شد در حالیکه امپریالیستهای افریقای جنوبی‌و دوستانشان ازچندین ماه قبل علنا در این کشور فعالیت میکردند .

نماینده کوبا اضافه کرد که مستشاران نظامی کوبا به‌درخواست سازمان‌مپلا ،تنها جنبشی که‌برای آزادی آنگولا تلاش میکرد دوش بدوش آرتش آزادی بخش آنگولا و رزمندگان چندین کشور افریقائی در نبرد شرکت‌کردند.

«ریکاردو آلارکون» خطاب به نماینده جمهوری خلق‌چین گفت ادعای چین دایر برانیکه مزدوران بفرماندهی شورویها در آنگولا نبرد کردند نسبت به پنج‌قرن مبارزه افتخارآمیز ملت آنگولا و ۱٥ سال‌مبارزه مپلا علیه پرتغال یک روش نژاد پرستی و «شوونیسم» است نماینده‌کوبا گفت حاضر است عکس های مربیان چینی و تبهکاران سیا در حال آموزش اعضای سازمان فنلا را به شورای امنیت ارائه‌دهد و اضافه کرد که این سازمان باصطلاح آزادی‌بخش را «سیا» بوجود آورده‌و مخارج آنرا تامین کرد .

معلولان به‌سفر نوروزی رفتند

درنوروز امسال گروهی از معلولین جسمی برای گذراندن تعطیلات نوروزی به اصفهان و شیراز سفر کردند . اعضای این گروه که ۲۱ نفرندوسفرشان‌هنوز ادامه دارد با اتوبوسهای مخصوص معلولین مسافرت میکنند . آنان‌در سفر پانزده روزه خود از آثار باستانی شهر های اصفهان - شیراز بازدید کرده‌اند .

در عکس بالا جمعی‌از معلولین قبل از عزیمت به سفر جنوب باسربرستان خود دیده میشوند .

صندلی چرخداری که ازپله‌ها بالا وپائین میرود

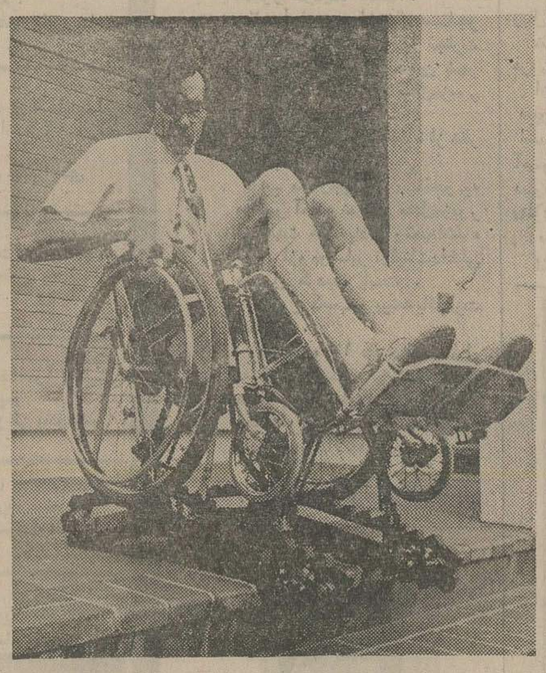

یک ریاضی دان استرالیایی باهمکاری‌نزدیک دوستمهندسش صندلی چرخدار جدیدی ساخته است که معلولان میتوانند باآن از پله ها هم بالا و پائین‌بروند . پروفسور موریس بریرلی رئیس بخش ریاضی در دانشگاه‌ملبورن سه سال و نیم زحمت کشیده تا این صندلی چرخدار رابه کمک دوستش ساخته است این‌صندلی را علاوه برآن که با آن میتوان از پله ها هم بالا و پائین رفت ، میتوان جمع وجور کرد و نیز میتوان به هنگام عدم احتیاج‌ابزار های بالا برآنرا کناری نهاد . دانشگاه ملبورن اکنون سرگرم مذاکراتی است که ازین نوع صندلیها تعدادی بسازد و به معلولان هدیه کند .

در عکس پروفسور بریرلی را می‌بینید که خود سوار برصندلی چرخداری که اختراع کرده از پله‌های دانشگاه پائین میرود.

بانک بازرگانی ایران استخدام میکند

بانک بازرگانی ایران تعدادی کارمند مرد دیپلمه برای شغل کارمندی‌تحویلداری استخدام‌مینماید. داوطلبان که‌حداکثر ۲٥سال سن و دارای برگ خاتمه‌خدمت یا معافیت غیر پزشکی می‌باشند و میتوانند ببانک‌تضمین بسپارند.باداره کارگزینی این‌بانک در ساختمان‌شعبه بازارواقع درچهارراه گلوبندك طبقه پنجم مراجعه نمایند .

بانک بازرگانی ایران

شرکت سهامی آلومینیوم ایران بدو نفر کارآموز باشرایط زیر نیازمند است :

۱- داوطلبان بایستی مقیم اراک باشند .
۲- تحصیلات دیپلم ریاضی و یا طبیعی با معدل حداقل ۱٥
۳- سن حداکثر ۲٥ سال .
٤- خدمت وظیفه را انجام داده و یا معافی دائم داشته باشند .
٥- تعهد خدمت برای مدت سه سال .
٦- فرزندان کارکنان شرکت سهامی آلومینیوم ایران در شرایط مساوی حق تقدم خواهند داشت .

ازداوطلبان خواهشمند است حداکثرتاتاریخ۱٥ر۱ر۲۰۳٥ بادردست داشتن مدارک لازم خود را بکارگزینی شرکت سهامی آلومینیوم ایران -کارخانه اراک معرفی نمایند .

قرعه‌کشی دومین سری همین چهارشنبه

یک میلیون ودویست هزارتومان
باضافه
هفت سین طلا
جایزه بلیط‌های بخت آزمائی ایام عید