اطلاعات

۱۳۰۴

۲۴ صفحه

۳شنبه ۱۷ اردیبهشت ۱۳۴۷ . . . . . شماره ۱۲۵۷۸

. . . . . سال چهل ودوم . . . . . تکشماره ۴ ریال

از حرکت اتومبیلهای فاقد بیمه‌نامه جلوگیری میشود

● کلیه وسائط نقلیه در مقابل حوادث شخص ثالث بیمه میشوند

* اشخاص میتوانند نزد بیمه های خصوصی اتومبیل خودرا بیمه کنند

● حق بیمه از ۳۰۰ تا ۶۰۰ تومان خواهد بود

درصفحه ۴

جنگ ویت کنگ برای تصرف سایگون

رئیس جمهوری لهستان فردا بتهران می آیند

امروز برنامه مسافرت حضرت رئیس جمهوری لهستان و بانو بایران توسط سخنگوی دربار شاهنشاهی انتشار یافت .

بدعوت شاهنشاه آریامهر و علیاحضرت شهبانوی ایران، حضرت ماریان اسپی‌خالسکی رئیس شورای دولت لهستان و بانو یکم

در صفحه بیست‌ویکم

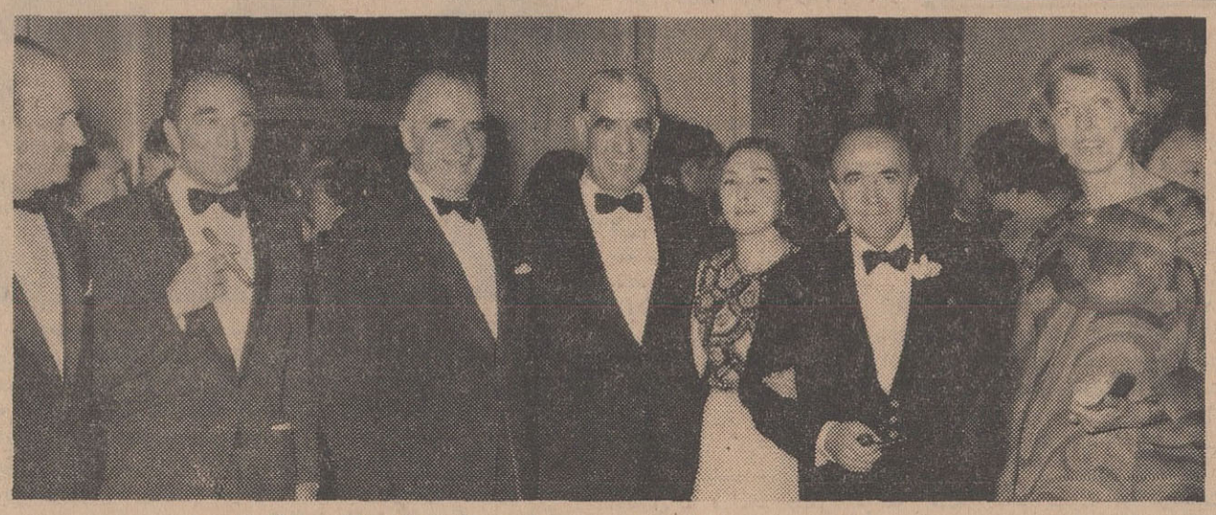

ویتکنگها تا چند روز دیگر برای تصرف کامل سایگون دست به حمله میزنند

●

حمله ویت کنگها بازاکت و خمپاره به سایگون ادامه دارد

●

یك انفجار عظیم شهر سایگون را لرزاند

●

ویت کنگها ۱۳۰۰ نفر کشته دادند

●

سومین حمله سراسری ویت کنگها بزودی شروع میشود

●

امریکا و ویتنام شمالی در مورد محل مذاکرات در پاریس توافق کردند

●

هواپیماهای امریکا مواضع ویت کنگها را درسایگون بمباران کردند

درصفحات ۲و۲۱

نخست وزیر فرانسه امروز دریك مصاحبه‌مطبوعاتی اعلام کرد :

دراراضی استردادی کنسرسیوم فرانسه نفت استخراج میکند

در ضیافت شام دیشب نخست وزیر فرانسه که به افتخار آقای هویدا درسفارت فرانسه برپا بود شخصیتهای برجسته مملکتی حضور داشتند . در عکس بالا به ترتیب از راست به چپ، خانم پمپیدو، آقای هویدا نخست‌وزیر ، خانم هویدا آقایان دکتر منوچهر اقبال، ژرژ پمپیدو اسداله علم ، دکتر هوشنك نهاوندی دیده میشوند .

● برای دریافت اعتبارات جدید با شرایط سهل‌تر، مذاکراتی در سطح وزراء بین ایران و فرانسه صورت میگیرد

● فروش اسلحه بایران در مذاکرات پمپیدو مورد بررسی قرار نگرفت

* ایران وفرانسه در قبال مسائل خاورمیانه سیاستی مشابه دارند

● درمذاکرات بین آمریکا و ویتنام شمالی فرانسه مداخله نمیکند ، بلکه نظرش تسهیل کار آنها است

درصفحه ٤

دراسرائیل ازقول وزیرخارجه انگلیس گفته‌شد:

ملك‌حسین ، مایل بمذاکره بااسرائیل است

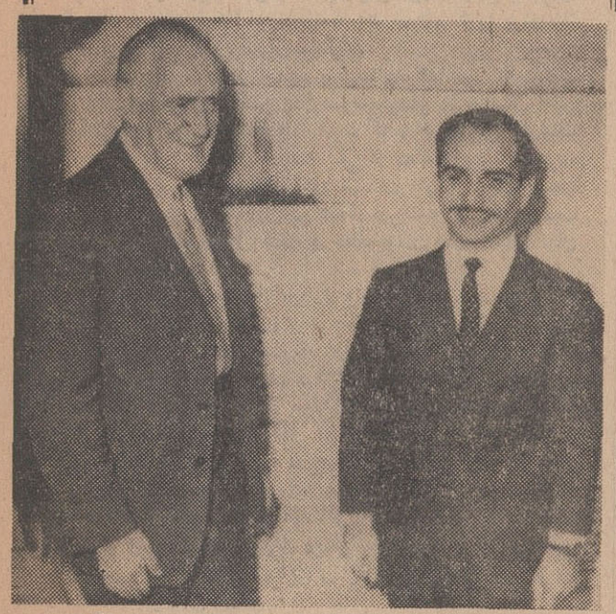

ملك حسین‌پادشاه‌اردن دیروز در وزارت خارجه‌انگلیس با مایکل استوارت‌وزیر خارجه انگلستان پیرامون اوضاع خاورمیانه مذاکره کرد . در همین ملاقات‌بود که «مایکل‌استوارت»با افزایش کمکهای نظامی انگلیس به اردن موافقت کرد . این‌عکس‌ملك‌حسین راهنگام خروج‌روی پله های عمارت وزارت خارجه انگلیس‌نشان‌می‌دهد . وزیر خارجه‌انگلیس او را بدرقه‌میکند .

عکس رادیوتی اطلاعات

● مصر همچنان به پادشاه اردن فشار می‌آورد که قبل از تخلیه مناطق اشغالی بااسرائیل وارد مذاکره نشود

* دولت انگلستان کمکهای نظامی خودرابه‌اردن افزایش میدهد

درصفحه ۳

بموجب پیشنهادهای اصلاحی‌لایحه نوسازی‌وعمران‌شهری

معافیتهای عوارض املاك ومستغلات افزایش میابد

● املاك مشجر از معافیت خاصی استفاده میکنند

آقای مصطفوی‌نائینی مخبر کمیسیون کشور مجلس شورایملی امروز بخبرنگار اطلاعات گفت : روز چهارشنبه کمیسیون کشوردرمجلس شورایملی لایحه نوسازی و عمران شهری را تحت بررسی قرارمیدهد. تاکنون در این کمیسیون تصمیمی در مورد لایحه نوسازی و عمران شهری اتخاذ نشده است.

خبرنگار اطلاعات میافزاید :لایحه نوسازی و عمران شهری حدود دو ماه قبل توسط وزیر کشور تقدیم مجلس شورایملی شد.

بدنبال تقدیم این لایحه و انتشار مواد آن از طرف صاحبنظران پیشنهادهائی‌عنوان گردیدوایرادهائی گرفته شد که بدنبال آن آقای هویدا نخست‌وزیر دستور داد که کمیسیونی در وزارت کشور نظرات انجمنهای محلی و صاحبنظران را مورد بررسی قراردهد.از طرف‌دیگر کمیته‌های مخصوص حزب ایران نوین بطور جداگانه لایحه رامورد مطالعه قرار داد اینکار ظرف دوماه

بقیه‌درصفحه بیست‌ویکم

برای انتقال دبیران و آموزگاران

کمیسیونی باشرکت‌مسئولین چند اداره تشکیل‌خواهدشد

* امسال نقل وانتقال‌درتیر ماه آغاز میشود

۱۳۰۰ تقاضای انتقال بتهران‌از طرف آموزگاران و دبیران‌سراسر کشور تاکنون بتهران ارسال شده است.

پیش بینی میشودتعداد تقاضاهائی که‌در ظرف چندروز آینده بتهران میرسد ، بمیزان‌قابل توجهی‌افزایش یابد.

خبرنگار ما می‌نویسد برای‌انتقال معلمین شهرستانهابتهران کمیسیونی

بقیه در صفحه بیست‌وسوم

دانشکده مهندسی دانشگاه پهلوی برای دوره M.S دانشجو میپذیرد

آ-۶۹۴۲

درصفحه آخر

مسابقات جام آسیائی

شنبه باطلوع خورشید

فوق العاده ورزشی اطلاعات

از آغاز تاپایان بازیهای قهرمانی آسیا رویدادهای فوتبال تهران و ورزش جهان رادر فوق‌العاده‌ورزشی اطلاعات جستجو کنید

باسه‌مرد خوشبخت آشناشوید

تقی خرگوش‌وند ۲۰ ساله اهل غله‌آباد نهاوند کشاورز

محمدربیع نظری ۲۲ ساله اهل غله‌آباد نهاوند کشاورز

عباس کلائی ۲۰ ساله اهل غله‌آباد نهاوند کشاورز

و حالا ماجرای خوشبختی را از زبان آنها بشنویم .

درصفحه نوزدهم

امتحان ورودی

مدرسه‌عالی بازرگانی روز یکشنبه نهم تیر ماه انجام خواهد شد

بانك سپه

شعبه ونمایندگیهای جدید بانك‌سپه درنقاط زیر :

نمایندگی جعفری بروجرد در شهر بروجرد ازتاریخ ۲۱ اردیبهشت ماه ۴۷

نمایندگی بازار همدان در شهر همدان ازتاریخ ۲۱ اردیبهشت ماه ۴۷

شعبه شاه‌پسند در شهرستان شاه‌پسند ازتاریخ ۲۵ اردیبهشت ماه ۴۷

نمایندگی نادر شیراز در شهر شیراز از تاریخ یکم خرداد ۴۷

افتتاح و آماده انجام کلیه امور بانکی خواهند بود .

آ-۷۴۱۶

انتخاب دیپلمه جهت تأمین افرادمورد احتیاج شرکت‌ملی گاز ایران

شرکت ملی نفت ایران عده‌ای دیپلمه مرد برای‌گذراندن‌یکدوره آموزش دوساله جهت تامین احتیاجات افراد فنی مورد احتیاج سرکت ملی‌گاز ایران برای‌خدمت در جنوب و مسیر خط لوله‌گاز وسایر نقاطی که شرکت ملی‌گازایران مایل باشد باشرائط زیر میپذیرد :

۱- فارغ التحصیلان هنرستانهای صنعتی کشور و دیپلمه‌های متوسطه رشته ریاضی یاطبیعی .

۲- حداکثر سن ۲۵ سال (متولدین‌سال ۱۳۲۲به‌بالا)

۳- دارا بودن برگ خاتمه خدمت ویابرگ معافی‌دائم‌وظیفه عمومی.

۴- گذراندن امتحانات مسابقه (شامل‌زبان‌انگلیسی-ریاضیات- فیزیك وشیمی‌وهوش‌وپذیرفته‌شدن‌درمصاحبه)

۵- تائید صحت مزاج داوطلب بوسیله‌بهداری‌شرکت‌ملی نفت‌ایران .

به‌کسانیکه برای‌طی دوره بالا موفق‌گردندکمك هزینه‌تحصیلی‌داده میشود بعلاوه می‌توانند درطی دوره آموزش مزبور از تسهیلات بهداری شرکت مجانا استفاده نمایندولی جزو کارکنان شرکت‌محسوب نخواهند شد . کسانی که دوره آموزش دوساله فوق را بنحو رضایت‌بخش‌بپایان برسانند طبق مقررات شرکت برای خدمت در شرکت ملی گاز ایران استخدام خواهند گردید .

محل خدمت در دوره آموزش و همچنین پس از خاتمه‌آن درجنوب و هرنقطه دیگری ازکشورکه شرکت ملی‌گاز ایران تعیین نماید خواهد بود .

در دوران مدت آموزش به منتخبین منزل واگذارنمیگردد وپس از خاتمه دوره آموزش هم واگذاری‌منزل‌فقط درنقاطی‌که شرکت صلاح بداند وطبق مقررات داخلی‌شرکت خواهد بود.

علاقمندان واجد شرایط میتوانند برای ثبت نام بادردست داشتن مدارك زیر باداره استخدام شرکت ملی نفت ایران واقع درخیابان فیشرآبادکوچه شریف- تهران‌مراجعه وکارت ورود به جلسه امتحان را اخذ نمایند .

- شناسنامه عکس‌دار
- اصل گواهینامه تحصیلی .
- دوقطعه عکس ۴×۶ که اخیرا گرفته شده باشد .
- برگ خاتمه خدمت ویابرگ معافی‌دائم وظیفه‌عمومی.

ثبت‌نام‌همه روزه باستثنای روزهای تعطیل از روز شنبه ۲۱ اردیبهشت‌ماه ۱۳۴۷ تا روز سه‌شنبه سی ویکم اردیبهشت ماه ۱۳۴۷ ازساعت ۸ صبح الی ۱۲ بعمل‌خواهد آمد . تاریخ و محل امتحان‌مسابقه در موقع ثبت نام‌باطلاع داوطلبان خواهد رسید .

بدینوسیله ازکلیه متقاضیانیکه قبلا تقاضای اشتغال‌درصنعت نفت را نموده‌اندوواجد شرایط لازم‌میباشنددعوت مینمایدکه جهت ثبت نام و شرکت در امتحانات مربوطه‌در تاریخ مقرر مراجعه نمایند . آ-۷۳۲۲ ۱-۳

۴ روز دیگر

فروش بی‌سابقه فروشگاه بزرگ ایران

شرح اجناس وقیمت‌ها درصفحه ۱۵

آ-۷۴۸۴

سیرافیلم

بدینوسیله باطلاع کلیه صاحبان سینما های تهران و شهرستانها میرساند که فیلم فارسی

بکارگردانی : عباس کسائی

سنگ‌صبور

منحصرا در سیرافیلم تهیه میشود و کلیه قرار داد های منعقده راجع به فیلم «سنك صبور»بقوت خود باقیست .

آ-۷۴۱۴

بزرگترین خبر سینمائی سال

از سینما پارامونت

شرح درصفحه شانزدهم

۴۸۸۰ر۴۹۰۶ - ۱۱ر۲ر۴۷

اطلاعیه شهرداری پایتخت

بمنظور تسهیل در امر ترافیك شهر وخارج‌شدن‌تاکسی های گازوئیلی از سرویس وتلطیف هوای شهر و تعویض اتومبیلهای گازوئیلی به‌بنزینی ورعایت حال مالکان‌تاکسی های گازوئیلی از نظر پرداخت مطالبات معوقه شهرداری بنابه‌پیشنهاد شهرداری و موافقت‌نامه شماره ۶۷۸۶رش-۹ر۲ر۴۷ وزارت کشور تقاطع‌مقامی انجمن شهر و ناستاد تبصره ۴۱ قانون بودجه سال ۱۳۴۴ کل کشور از تاریخ دهم اردیبهشت‌ماه جاری لغایت دهم تیرماه ۱۳۴۷ تقاضای توافق مودیان عوارض‌ملغی شده‌تاکسیهای گازوئیلی پدیرفته میشود .

علیهذا از مودیانیکه مایلند از مزایای توافق بهره‌مند شوند تقاضا میشود که درخواست توافق خودرا در مهلت تعیین‌شده فوق باداره عوارض اتومبیلهای شهرداری واقع در خیابان کورش‌کبیر مقابل کلانتری مواد تسلیم ورسید دریافت دارند .

شهردار پایتخت

سرمقاله

میهمانی از لهستان

حضرت مارشال ماریان اسپیخالسکی رئیس شورای‌دولتی جمهوری ملی لهستان و بانو باربارا اسپیخالسکا بعد از ظهر فردا برای یك دیدار رسمی از ایران‌وارد تهران میشوند.

سفر رسمی حضرت رئیس جمهوری لهستان ، همانطور که‌میدانید از آثار مناسبات ایران و کشورهای سوسیالیستی در سالهای اخیر است.اما لهستان اتفاقا از کشورهایی است که با ایران سوابق‌ارتباط وعلائق دیرینه دارد. لهستان همیشه یکی از ممالك موثر اروپابوده وتا پیش از شروع جنك جهانگیر دوم لهستان حتی از لحاظ وسعت خاك جزو بزرگترین ممالك اروپایی بشمار میرفت و بواسطه موقعیت خاص خود ، طی سالها عامل تنظیم و حفظ توازن قدرت میان‌آلمان وروسیه بشمار می‌آمد.

جنك دوم به لهستان صدمات‌زیادی وارد کرد و شاید بتوان ادعا کرد که بطور نسبی‌هیچ کشوری درطی‌جنك باندازه لهستان‌دستخوش مصائب واقع نشد. در همان سالهای اول جنك که لهستان بوسیله نازیها اشغال شد، مهاجمین نصف مردم این کشور را وادار یاناگزیر از ترك وطن کردند و آندسته از مردم ایران که سالهای سیاه جنك را بخاطر دارند هنوز لهستانی‌های آواره از وطن را که بکشورما پناه آورده بودند و گروه گروه در خیابانهای تهران دیده میشدند فراموش نکرده‌اند ، چقدر اسباب مسرت است یادآوری اینکه بسیاری از دوشیزگان و بانوان لهستانی که جنك آنها را به جلای وطن واداشته و آواره سرزمینهای دیگر ساخته بود هم‌اکنون نقش همسر و مادر را در خانواده‌های ایرانی ایفا میکنند و کانون گرم‌و سعادتمندانه خانوادگی دارند.

بهر تقدیر ، بعد از خاتمه جنك ورانده شدن اشغالگران نازی از سرزمین‌های اشغال شده ، لهستان نیز آزادی خود را بازیافت و بگروه کشورهای سوسیالیستی اروپای شرقی پیوست . در آن زمان لهستان نوخاسته چندان مصیبت دیده و صدمات گوناگون متحمل شده بود که جز پیکر رنجور تب آلودی از آن باقی نمانده بود، ولی مردم لهستان همت کردند و برروی ویرانه‌های جنك ، کشور و جامعه‌نوینی بوجود آوردند که حالیه درشمار ممالك‌پیشرفته وتوانای شرق اروپاست.

گرچه میان دولت جمهوری سوسیالیستی لهستان که بعد از جنك دوم جهانی تشکیل شد و دولت شاهنشاهی ایران از همان اوایل روابط دوستی برقرار بوده است. امامناسبات‌ویژه‌دو کشوربسالهای اخیر مربوط میشود که با اعلام سیاست مستقل ملی از جانب شاهنشاه ایران و استقرار اصول روابط خارجی دولت شاهنشاهی بر مبنای این سیاست ، کشور ما توانسته است باب جدیدی در مناسبات بین‌المللی مفتوح سازد .

سیاست مستقل ملی‌ما، در واقع مفتاح مناسبات وسیع دوستی و همکاری با کلیه کشورهائی است که از مدتها قبل، پیشرفتهای سریع اجتماعی و استعدادهای کم نظیر ایران توجه آنها را جلب کرده بود و بهنگامی که رهبر مملکت‌ما اعلام‌داشتندوعلاقه صمیمانه خود را بحفظ این سیاست نشان دادند که میتوان با هر کشوری صرفنظر از سیستم حکومت و رژیم سیاسی و تمایلات مسلکی ان روابط دوستی و همکاری داشت ، راه را برای بسط مناسبات خود وهمکاریهای مختلف بخصوص در زمینه‌های فنی و اقتصادی هموار وبلامانع یافتند.

تجربه چند ساله نشان داده است که این سیاست ورویه ، مطمئن‌ترین وثیقه حفظ تفاهمات بین‌المللی و تحکیم مبانی صلح و آرامش در جهان میباشد و گذشته از نتایج بیشماری که ازین رهگذر عاید کشورهای دوست میشود ، همین نتیجه نهائی کافی است برای‌اینکه کشورما هر روز بیشتر از روز پیش نسبت به اصول سیاست مستقل ملی خود پافشاری و وفاداری بخرج دهد.

بدین ملاحظه، مابرای تماس‌ها و دیدارهای رهبران کشورهایمان ارزش و اهمیت فوق‌العاده قائلیم وبااطمینان باینکه سفر حضرت رئیس جمهوری لهستان وبانو اسپیخالسکا تاثیر شایسته در بسط تفاهم وهمکاری میان دو کشور لهستان و ایران خواهد داشت ، مقدم این میهمانان عزیز و عالیقدر را صمیمانه گرامی میداریم .

آگهی رسمی

از صاحبان سهام شرکت سهامی ساختمانهای کشوری طبق ماده ۳۹ اساسنامه دعوت میشود که ساعت ۴ بعدازظهر روز چهارشنبه ۱۶ خردادماه ۱۳۴۷ برای شرکت در جلسه مجمع عمومی سالیانه در محل شرکت واقع‌درخیابان شاهرضا ـ کوچه فتوحی شماره ۶ حضور بهمرسانند .

دستور جلسه

۱ـ استماع گزارش هیئت مدیره و بازرس شرکت
۲ـ تصویب ترازنامه سال ۱۳۴۶
۳ـ تعیین بازرس شرکت

هیئت مدیره شرکت سهامی ساختمان های کشوری

جنگهای شدید در گورستان سایگون

سایگون ـ رویتر ـ آسوشیتدپرس ـ نبرد شدید روز دوشنبه وسه‌شنبه در سایگون بشدت ادامه داشت و سربازان دولتی باقوای ویت‌کنك در گورستان شهرکه نزدیك فرودگاه «سان نهوت» است ازپشت هر سنك قبرمیجنگیدندفرماندهان امریکائی گفتند که حمله عمومی ویت‌کنك پس از یك روز درجاهای دیگر جزسایگون فروکش کرده است درنزدیکی گورستان دریك میدان بزرك اسب دوانی نیز نبرد شدیدی بین دو هنك پیاده نظام امریکا وویت‌کنك‌ها درگرفت که در آن چریکها عده زیادی کشته دادند ولی تلفات‌امریکا افشاء نشد .

درحمله ویت‌کنگها به سایگون ۵ نفر خبرنگار کشته شدند . وباین‌ترتیب تعدادتلفات خبرنگاران‌وروزنامه‌نویسان در طول جنگهای هندوچین وویتنام یکمرتبه دوبرابر شدوبه ۱۰ نفر رسید . در این عکس سه نفراز ۵ نفرخبرنگاری که ظرف حملات ۴۸ ساعته اخیر ویت کنگها به سایگون کشته‌شده‌اند دیده‌می‌شوند . دراین‌عکس از راست‌به چپ «مایکل اریچ» خبرنگار استرالیائی آسوشیتدپرس، رونالد‌لارامی خبرنگار انگلیسی رویتر وبروس پیگت خبرنگار استرالیائی رویتر در سایگون دیده می شوند . این عده به اتفاق یك همکار دیگر خود هنگامی که‌سوار بریك جیپ‌ازصحنه های جنگی خبرتهیه می کردند با یکدسته ویت‌کنك‌روبروشدند وهدف گلوله قرار گرفتند عکس‌رادیوئی اطلاعات

در کنار دوپل که سایگون‌رابه حومه شمالی آن متصل میکند نیز نبرد شدیدی رخ داد بمب‌افکنهای دولتی و هلیکوپترهای امریکائی نیز مواضع چریك‌ها را از هوابه بمب‌وگلوله بستنددرحالیکه‌سربازان دولتی در گورستان پیش میرفتندیك راکت‌سرهنك «لوکیم گونك»فرمانده پایگاه «سان نهوت» را جابجا کشت به‌خود فرودگاه «سان نهوت» نیز دوبار در عرض دوشنبه و سه‌شنبه حمله شد. سخنگویان دولتی‌امریکا میگویند کمونیستها نتوانستندجای پائی در سایگون برای خود باز کنند ودر عرض دو روز حمله آنها به ۱۲۰ نقطه درسراسر ویتنام جنوبی ۱۳۰۰ کشته دادند وپیروزی چریك‌هافقط پیروزی روانی بوده است درسایگون بیمارستانها اعلام کردند حداقل عده زیادی غیر نظامی کشته و ۲۳۵ نفر مجروح‌شده‌اند و در حدود ۵۰۰۰ نفر از حومه به پایتخت گریخته‌اند. یك گزارش دیگر حاکی است که بدنبال‌حمله‌امروزویت کنك‌فرودگاه سایگون بسته شده است .

دیروز «الگستون» خبرنگاریونایتدـ پرس در اثر گلوله‌ای که به‌مغزش خورد در حومه سایگون کشته‌شد در جریان نبرد عده زیادی ویت کنك توانستند وارد پایتخت شوند. وقوای دولتی راه را به روی ۱۲۰۰ تا ۱۵۰۰ نفر دیگر آنها که می‌خواستندوارد شهر شوند بستند در نبرد دیروز دو هلیکوپتر امریکائی در اثرشلیك ویت‌کنك‌ها سرنگون شد یك فرمانده امریکائی گفت نیروهای ویتنام شمالی که به شهر «دونك‌ها» در جنوب منطقه غیر نظامی حمله کرده بودند ۱۰۹۵ کشته در عرض یك هفته‌داده‌اند اما هنوز ۶ هزار سرباز آنها «دونك‌ها» را تهدید میکنند همزمان با این یك نفرکه مدعی است از جنك ویت کنك‌ها گریخته است میگوید شاهد اعدام ۳۰ نفر توسط چریکها بوده این عده حاضر نشدندباچریك‌هاهمکاری کنند و در نتیجه در ایالت «وین ـ تونك» در دلتای رود مکونك اعدام شدند.

● سومین حمله سراسری

ویت‌کونکها ساعت بیست و یك بوقت محلی مجددا با خمپاره‌بعضی مراکز سایگون را مورد حمله‌قرار دادند از جمله یك خمپاره دردویست متری اداره اطلاعات امریکامنفجر شد. همزمان با حمله ویت‌کونکها شکاریهای بمب افکن ویت‌نام‌جنوبی برای بمباران واحدهای ویت‌کونك به پرواز در آمدند و مواضع آنهارا در شمال فرودگاه سایگون‌بمباران کردندمقامات امریکائی‌تائید کردند که ویت کونکها برای حملات شدیدتری خود را آماده میسازندو بزودی سومین حمله سراسری‌ویت کنك شروع میشود .

❋ توافق برسر کاخ کنفرانس

مقامات امریکائی تائید کردندکه امریکا وویتنام شمالی در باره ساختمانی که مذاکرات آینده‌صلح ویتنام باید در آن صورت بگیرد موافقت کرده‌اند محل مذاکرات هتل «ماژستیك» ستاد سابق گشتاپو در پاریس خواهد بود که در زمان‌اشغال آلمانها از آن استفاده میکردند.

در پاریس این موافقت‌باملاقات جداگانه «والتر» کاردار سفارت امریکا و«مای‌وان‌بو» نماینده ویتنام شمالی با مقامات وزارت خارجه فرانسه بدست آمد این کاخ در گذشته خود فراز و نشیب بسیار داشته اما سیاهترین‌روزآن از ۱۹۴۰ تا ۱۹۴۴ بوده که گشتاپو آلمان‌در آن مستقر بوده است مدتی نیزاین کاخ بعنوان مرکز یونسکو مورد استفاده بوده است.

این کاخ برای کنفرانسهای بین‌المللی آماده بوده و وسایل و تجهیزات ارتباطی و ترجمه داردو فاصله آن تامحل هیئت نمایندگی امریکا وویتنام شمالی مساوی‌است همزمان با این ترکیب هیئت‌های نمایندگی دو طرف کامل میشودو افراد جدیدی به‌آن‌ها میپیوندند سرهنك «هاوان‌لاو» دیپلمات‌ویتنام شمالی بعنوان سخنگوی مطبوعاتی هیئت نمایندگی ویتنام شمالی تعیین شده و قرار است روز پنجشنبه‌وارد پاریس شود .

قرار است کوودو مورویل وزیر خارجه فرانسه که امروز از سفر ایران‌بر میگردد ترتیبات نهائی مذاکره را بدهد.

● دورنمای مساعد

روزنامه پراودا نوشت شروع تماس هانوی واشنگتن درپاریس دورنمای مساعدی برای شروع مذاکرات کامل فراهم آورده‌است مفسر پراودا از دوراندیشی سیاسی وروش واقع‌بینانه ویتنام شمالی که باتماس امریکا علیرغم مانورهای امریکا برای تعویق مذاکرات موافقت کرد ستایش نمودوی‌نوشته است که تمام جهان باتوجه‌خاص مراقب نیات کاخ سفید در این جلسات میباشند وخواهان‌قطع‌فوری بمباران و عملیات جنگی امریکا در ویتنام است

در نیویورك

آورل هریمن سفیر سیار امریکاورئیس هیات‌نمایندگی امریکادرباره‌شروع مذاکرات آینده پاریس گفت‌امریکا باید به تعهدات خود درمورداینکه مردم ویتنام‌جنوبی‌امکان‌داشته‌باشند آینده خود را بدون مداخله‌خارجی تعیین کنند عمل نماید هریمن در مراسمی به مناسبت سالگرد تولد روزولت رئیس جمهوری اسبق امریکا سخن میگفت‌ازقول روزولت گفت :«دولت امریکا قطعا پس‌از جنك اجازه نخواهد داد فرانسویها به‌هندوچین برگردند بلکه باید استقلال آن کشور را برسمیت بشناسند» .

هریمن نتیجه گرفت که روش امریکا نیز باید این باشد که در صورت برقراری صلح هیچگونه مداخله‌ای در تعیین آینده ویتنام نکند .

بررسی از نزدیك

جرج کریستیان سخنگوی کاخ سفید واشنگتن اعلام کرد پرزیدنت جانسون از نزدیك تحولات اوضاع نظامی ویتنام رادنبال میکند . خصوصاحملات اخیر ویت‌کونك را پرزیدنت جانسون شب گذشته با اورل هریمن‌وسایروس‌ونس نمایندگان آمریکا در مذاکرات بانمایندگان ویتنام شمالی در میان گذاشت. مشاورین پرزیدنت جانسون نیز در این مذاکرات شرکت داشتند . منابع موثق تائید میکنند که در این جلسه مسائل مورد گفتگو با نماینده خاص ویتنام شمالی مورد بررسی‌قرار گرفت .

مذاکرات صلح نیجریه شروع‌شد

لندن ـ رویتر ـ مذاکرات مقدماتی صلح بین دولت نیجریه وایالت تجزیه‌ـ طلب بیافرا امروز دریك محل مخفی در لندن شروع شد نمایندگان‌نیجریه و بیافرا برای نخستین بار پس‌از شروع جنك داخلی با هم رسما ملاقات کردند این مذاکرات با میانجیگری اسمیت‌نماینده کمنولث صورت گرفته است .

جنك داخلی نیجریه از یکسال پیش شروع شده و تاکنون ۲۰۰ هزار نفر تلفات داده است گزارش دیگری حاکی است که بیافرا از «کنت کائوندا» رئیس جمهوری زامبیا خواسته است‌دراین‌مذاکرات میانجیگری کند «کائوندا» گفته است در صورت موافقت طرفین‌این میانجیگری را خواهد کرد از طرف دیگر در «دارالسلام»پایتخت‌تانزانیا دکتر«اوکاپارا» نخست‌وزیر سابق ایالت بیافرا باجولیوس نایریره‌رئیس جمهوری تانزانیا ملاقات کرد.

سرهنك «اوجو کوود» رئیس جمهوری «بیافرا» اخیرا اعلام‌داشت که اگر حکومت مرکزی حاضر نشود حقوق ملت «بیافرا»رابرسمیت بشناسد «بیافرا» تا هر زمان که لازم باشد بجنك ادامه خواهد داد. ژنرال «گوون» رئیس فدراسیون نیجریه نیز تاکید کرده است‌که «بیافرا» جزئی از خاك‌نیجریه‌است.

راه پیمائی بخاطر فقر

میسی‌سی‌پی ـ در حدود صدنفر سیاه‌پوست که‌دنبال گاریهائی که توسط قاطر کشیده می شود راه افتادند تایك کاروان مبارزه‌بخاطر فقر را از «میسی‌سی‌پی»به‌واشنگتن برسانند این راه‌پیمائی توسط‌دکتر «رالف ابرتانی» جانشین دکتر مارتین لوتر کینك‌سازمان داده‌شده و هدف آن جلب توجه واشنگتن به‌زندگی ۲۹ میلیون‌سیاه‌امریکائی است که در فقرو فاقه بسر میبرند چندتن سفیدپوست نیز بنمایندگی هواداران مبارزه با فقر در این کاروان شرکت دارند .

ادای احترام به روزنامه نگاران

الزوت بنکر سفیر آمریکا در ویتنام جنوبی دیروز به ۵ نفر خبرنگار که در عرض دو روز کشته شده اند ادای احترام کرد وی در مراسمی که بمناسبت مرك این خبرنگاران تشکیل شده بود گفت گزارش دادن از جبهه جنك همواره خطرناك بوده و گزارش دادن از جنك‌چریکی خطرناك تر از جنك معمولی است وی شجاعت خبرنگاران را ستود .

انفجار عظیم

دیشب یك انفجار شدید در قسمت پائین سایگون شهر را به شدت لرزاند .

یك گزارش حاکی است که یك راکت بزرك ویت‌کنگها در نزدیکی کاخ استقلال محل اقامت رئیس جمهوری منفجر شده است . براثر این انفجار عظیم قسمت بزرگی از منطقه اطراف‌کاخ استقلال ویران‌گردید و آتش‌سوزی بزرگی روی داد . از تعداد تلفات و خسارات این انفجار هنوز اطلاعی در دست نیست .

روابط چکسلواکی و لهستان تیره شد

پراك ـ آسوشیتد پرس ـ الکساندر دوبچك‌دبیر کل حزب کمونیست چکسلواکی گفت که وی در سفر اخیر خودبه رهبران شوروی‌اطمینان داده است که کمونیسم جزء لاینفك جریان دمکراسی کردن کشور خواهد بود وی گفت رهبران شوروی از جریانات اخیر چکسلواکی ابراز نگرانی کرده بودند اما توضیحات او را باتفاهم کامل پذیرفتند دوبچك همچنین به‌رهبران شوروی اطمینان داده که در چارچوب پیمان ورشو بمبارزه با امپریالیسم ادامه خواهد داد.

دوبچك در سفراخیرخود باسران شوروی از جمله برژنف ملاقات کرده بود گزارشهای دیگر حاکی است که شوروی قول داده است به چکسلواکی قرض و اعتبار طویل‌المدت بدهد اما دوبچك در بیانات خود این مطلب را ذکر ننموده .

اعتراض

دولت لهستان امروز بدولت چکسلواکی اعتراض کرد که در مبارزه ضد لهستانی در مطبوعات رادیو تلویزیون و بعضی مجامع عمومی چکسلواکی مشاهده شده است سفیرلهستان‌در پراك یادداشت اعتراض‌آمیزی به‌دبیر کل حزب کمونیست ورئیس‌دولت چکسلواکی تسلیم کرده .

این اقدام نشانه تیره شدن‌روابط چکسلواکی و لهستان است لهستان از اقداما ت‌اخیر دمکراسی کردن چکسلواکی ناراضی است دیروز برای اولین بار در روزنامه لهستانی نیز مقالاتی در انتقاد از جریانات اخیر چکسلواکی منتشر کردند.

مهاجری و شرکاء تقدیم میکند

گردشهای دستجمعی دوردنیا اروپا ـ خاوردور

۴۳ روزدوردنیا ـ حرکت ۱۳و۲۷خرداد ـ ۱۰و۲۴ تیر
۳۵ روز اروپا ـ حرکت ۴تیر ـ ۱ امرداد ـ ۲۹ امرداد
۲۱ روز اروپا ـ حرکت ۴تیر ـ ۱امرداد ـ ۲۹امرداد
۲۱روزخاوردور ـ حرکت ۲۳خرداد ۳ امرداد ۱۴شهریور

شرکت مسافرتی وجهانگردی مهاجری وشرکاء باهمکاری

SAS SWISSAIR

خیابان ویلا ـ شماره ۳ ـ تلفن ۶۸۳۴۳،۴۰۴۶۸،۶۶۱۰۲

کودکستان ـ دبستان ـ دبیرستان

فردوس برین

برای کلاسهای تقویتی فارسی و انگلیسی وشنا بامربی همه روزه ثبت نام مینماید وسایل آمد و رفت آماده‌است.

آدرس ـ جاده پهلوی ـ کاوسیه ـ خیابان بهرون
تلفن ۶۲۵۸۵۴ آ ـ ۷۲۰۲

کودکستان‌ودبستان‌پویا

به مدیریت دکتر اکرامی استاد تعلیم و تربیت برای سال تحصیلی آینده و کلاسهای تابستانی توام با شناثبت نام می کند .

گلستان چهارم ـ جاده سلطنت آباد تلفن ۷۷۰۹۶۶
۶۳۵۲۲

از درجه اعتبار ساقط است

چند فقره چك سفید ازشماره ۶۵۷۲۲ تا ۶۵۷۵۰ حساب جاری شماره ۸۷۱ بانك اعتبارات وتوزیع شعبه‌ملك مفقودشده و هرمعامله‌ای روی‌آن انجام شود ازدرجه اعتبار ساقط است . آ ـ ۷۴۹۴

مؤسسه انتشارات امیرکبیر

برای خرید هرکتاب درتهران به فروشگاههای مؤسسه انتشارات امیرکبیر ودرشهرستانها به نمایندگان این مؤسسه مراجعه فرمائید

مجله فرهنگی

تابان

منتشر شد

آ ـ ۷۱۴۴

آگهی قبولشدگان منشی حسابداری و مامور اطلاعات ژاندارمری کل کشور

طبق اعلام سازمان امور اداری و استخدامی کشور از ۲۶۳ نفر داوطلبان استخدام ۵ نفر منشی حسابداری و ۲ نفر مامور اطلاعات بشرح زیرو به‌ترتیب حق تقدم برای استخدام انتخاب شده‌اند .

۱ـ آقای غلامرضا انزانی پور	منشی حسابداری
۲ـ آقای علی اصغر آهنکی رشتی	منشی حسابداری
۳ـ خانم اعظم زمردیان	منشی حسابداری
۴ـ خانم فاطمه خواجوی	منشی حسابداری
۵ـ آقای کیهان موید	منشی حسابداری
۶ـ آقای حسین محمد بدهندی	مامور اطلاعات
۷ـ آقای اسماعیل پوریحیی	مامور اطلاعات

از نامبردگان بالادعوت میشود برای تکمیل پرونده استخدامی به آجودانی کل ژاندارمری مراجعه نمایند الف ۱۱۸۲ .

ژاندارمری کل کشور

چه میکردم اگر من کاره‌ای بودم ؟

نوشته: غلامرضا ـ بانکی

کتابی که هرایرانی وطن‌پرستی آنرا خواهد خواند کتابی که همه کاره‌ها حتما باید آنرا بخوانند

ازفروشندگان جرائد ابتیاع فرمائید
آ ـ ۳۶۱۵ ۱ـ۲

از فردا در

سئانسها ۳ـ۵ـ۷ـ۱۵ر۹ بعد از ظهر آ ـ ۷۴۰۶

(آموزش فرانسه بوسیله‌تلویزیون‌درمنزل)

Les Français Chez Vous.

از روز هشتم اردیبهشت تلویزیون ملی ایران روزهای یکشنبه و سه شنبه از ساعت ۵و۴۰ دقیقه تاساعت ۶ بعد ازظهر دوره فیلم‌های

Les Français Chez Vous.

را در ۳۹ درس پخش مینماید تمرین ۳۹درس که بیننده فیلم آنرا بر صفحه تلویزیون خود دیده است بوسیله سه جعبه صفحه هریك محتوی سه‌عدد صفحه مربوط به مکالمه ۱۳ جلسه فیلم یك کتابچه گرامر محتوی اشکالات گرامری آن و۱۳ورقه تمرین مربوط به ۱۳ فیلم انجام مگیرد .

صفحات مزبور در کتابخانه‌لاروس‌ساختمان‌آلمینیوم خیابان شاه به بهای ۶۰۰ ریال برای یك دوره سه جعبه‌محتوی ۹ صفحه و کتابچه گرامروتمرینات بفروش میرسد . آ ـ ۶۴۸۲

آموزشگاه طاهری

کلاس زبان و ادبیات **پنجشنبه** ساعت ۲ بعدازظهر

ساعات ثبت‌نام ۴ تا ۸ بعد از ظهر
نشانی ـ خیابان آناتول‌فرانس نبش ایتالیا شماره ۵۳ـ۵۱ تلفن ۴۳۸۵۵

آ ـ ۷۳۱۸

اخبار جهان

نیورالثان – دادگاه تجدید نظر «نیورالثان» حکم دادگاه هوستون را در مورد محکومیت کاسیوس کلی قهرمان سابق بوکس تایید کرد.

کلی از رای دادگاه هوستون تجدید نظر خواسته بود ولی دادگاه نیورالثان درخواست او را رد کرد. قهرمان سابق بوکس باتهام خودداری از انجام خدمت نظام وظیفه به پنج سال زندان ویرداخت ۱۰ هزار دولار جریمه نقدی محکوم شده است.

جیبوتی – علی عارف نخست وزیر سومالی فرانسه از یك توطئه سوءقصد جان سالم بدر برد. درجریان تیراندازی که بسوی اتومبیل عارف صورت گرفت نخست وزیر سومالی فرانسه بطور سطحی زخمی گردید ولی راننده اتومبیل کشته شد.

نیویورك – «آرتورویلیام استیرون» نویسنده کتاب «اعترافات نات ترنر» بدریافت جایزه پولیتزر نائل شد.

استیرون چهل و دوسال دارد و یکی از نویسندگان معروف آمریکا است.

استانبول – یك اتوبوس مسافربری در مشرق ترکیه بدره عمیقی پرتاب شد و در این حادثه سیزده نفر کشته شدند و شش نفر دیگر زخمی گردیدند.

گزارش دیگر از ازمیر حاکی است که در یك حادثه رانندگی دیگر ۴۰ نفر بشدت زخمی شده‌اند.

بیروت – یك دانشجوی ۲۰ ساله لبنانی بنام «غزوی» دیروز در حالیکه در نزدیکی هتل سن‌ژرژ دربیروت مشغول شنا بود طعمه کوسه گردید.

«غزوی» سوار قایق کوچکی شده بود که ناگهان کوسه بطرف او حمله برد و قایق را واژگون ساخت و دانشجوی لبنانی ناگهان در زیر آب ناپدید گردید.

پایگاه فضائی هوستون – نیل آرمسترونك فضانورد آمریکائی دیروز هنگام تمرین با یك وسیله مخصوص پیاده شدن در کره ماه از مرك حتمی نجات یافت.

آرمسترونك قبل از آنکه وسیله فضائی روی زمین متلاشی شود باجتر نجات خود را بخارج پرتاب کرد و سالم بزمین فرود آمد.

دراسرائیل ازقول وزیرخارجه انگلیس گفته شد:

ملك حسین مایل بمذاکره با اسرائیل است

● مصر به پادشاه اردن فشار می آورد که قبل از تخلیه سرزمین های اشغالی با اسرائیل وارد مذاکره نشود

لندن – یونایتدپرس – منابع مطلع میگویند انگلیس موافقت کرد کمك نظامی خودرا به اردن افزایش دهد این تصمیم بدنبال یك ملاقات یك ساعته بین ملك حسین و مایکل استوارت وزیرخارجه انگلیس اتخاذ شد این منابع عقیده دارند که استدلال ملك حسین درباره لزوم فوریت کمك نظامی به اردن بخصوص دادن هواپیما « استوارت » را تحت تاثیر قرارداده است قبلا دولت انگلیس موافقت کرده بود که چند هواپیمای شکاری «هنتر» به اردن بدهد تاهواپیماهائی را که درجریان نبرد بااسرائیل از دست داده جبران کند اما این چنین هواپیمائی دیگر تولید نمیشود ووسایل آن کمیاب است ودولت باشکال برخورده بود.

درمذاکرات ملك حسین – استوارت کارشناسان امورخاورمیانه وزارت خارجه انگلیس نیز شرکت داشتند دراین جلسه ظاهرا دولت انگلیس موافقت کرده است که هواپیما های مورد نیاز اردن را به آن بدهد دراین جلسه راجع به وضع مناطق اشغالی عربی توسط اسرائیل و بخصوص وضع اورشلیم. مذاکره شد ووضع خلیج فارس مورد بررسی کلی قرار گرفت ملك حسین بعد از این ملاقات از تاسیسات دانشکده افسری انگلیس دیدن کرد و قرار است چهارشنبه ناهار را باهارولدولیسون نخست وزیر انگلیس بخورد وضمن آن مذاکرات خودرا کامل نماید.

● مایل بمذاکره

یك مقام مطلع در اورشلیم اظهار داشت که وزیرامورخارجه انگلیس دردیدارا خیر خود با ایبان وزیر خارجه اسرائیل بوی اطلاع داده است که ملك حسین بی میل نیست حتی قبل از تخلیه سر زمین های اشغالی با اسرائیل تماس بگیرد به شرط انکه دولت تل اویو رسما اعلام بدارد که مفاد قطعنامه مورخ ۲۲ نوامبر شورای امنیت را به مورد اجرا خواهد گذاشت.

مایکل استوارت افزوده است که با اینحال مصر به ملك حسین فشار میاورد که از روش قاهره پیروی کند یعنی قبل از تخلیه سرزمین های اشغالی با اسرائیل واردمذاکره نشود.

قرار است این هفته یارینك برای گفتگو با مقامات اسرائیل وارد این کشور شود.

*** تبریك مسکو**

موشه دایان وزیر دفاع اسرائیل محدودیت هائی را که یك هفته پیش بمناسبت رژه اسرائیل در اورشلیم برشهر رمله برقرار کرده بود رفع نمود اهالی رمله در روز سالگرد استقلال اسرائیل اعتصاب کامل و همگانی کرده بودند ومتهم بودند که روحیه همکاری با اشغالگران اسرائیلی را ندارند اسرائیلیها بانتقام این عمل مسافرت اجتماع بازرگانی و دیدو بازدید را دراین شهر ممنوع کرده بودند ولی دیروز این ممنوعیت را لغو نمودند.

همزمان بااین روزنامه «ماریو» نوشت که روز جمعه چندبازوکا در نزدیکی مسجد جنین منفجر شده اما بکسی صدمه نزده است.

این بازوکا توسط چریکهای سازمان الفتح کار گذاشته شده بود. این روزنامه همچنین خبرداد که رادیو مسکو دربرنامه‌های خود بزبان عربی وییدیش (مخلوطی اززبان عبری اسلاو و آلمانی) بیستمین سالگرد استقلال اسرائیل را تبریك گفته اما افزوده است که اسرائیل صلح جهان را به خطر انداخته است.

● مذاکرات قاهره

مذاکرات رسمی جمال عبدالناصر ودکتراتاسی روسای جمهوری مصر وسوریه شب گذشته آغاز گردید.

ناظرین امور خارجی با توجه به اعضای هیات های نمایندگی دو کشور که شخصیت های طراز اول مصروسوریه هستند برای مذاکرات دو کشور اهمیت خاصی قائل می‌باشند. گفته می شود در این مذاکرات مناسبات اعراب واسرائیل و اوضاع خاور میانه بطور کلی و همچنین مناسبات کشور های عربی مورد بررسی قرار گیرد.

*** تیراندازی**

یك سخنگوی ارتش اردن اعلام کردنیرو های اسرائیل درساعت ۱۲٫۴۰ به وقت محلی نزدیك پل «الن‌بی» بسوی کشاورزان اردنی شلیك کردند. این تیراندازی در ساعت ۱۳ پایان یافت از سوی دیگر بین ساعت ده و ۱۱٫۴۵ سربازان اسرائیل نزدیك پل اتعجمه بسوی مواضع اردن شلیك کردند. دراین دوحادثه تلفاتی باردن وارد نیامد.

● مسئولیت اسرائیل

شورای امنیت سازمان ملل متحد نیمه‌شب گذشته بحث پیرامون اوضاع اورشلیم را دنبال کرد. ژاکوب مالیك نماینده شوروی طی نطقی گفت: مسئولیت تاخیر در حل مسئله خاور میانه کاملا بعهده رهبران اسرائیل و قدرت های امپریالیستی است که از اسرائیل دفاع میکنند. این وظیفه شورای امنیت است که بخواهد عملیات غیر قانونی اسرائیل در اورشلیم پایان یابد و موانع در راه حل سیاسی مسئله خاور میانه از میان برداشته شود.

ژاکوب مالیك افزود: شرایط اولیه چنین خروج فوری نیرو های اسرائیل از سرزمین های اشغالی اعراب است.

نماینده شوروی آنگاه گفت سیاست اسرائیل به اعراب اورشلیم مشابه سیاست هیتلر نسبت به ساکنین سرزمین های اشغالی بهنگام جنك دوم جهانی است «آقاشاهی» نماینده پاکستان گفت: اوضاع اورشلیم تهدیدی برای صلح و امنیت خاور میانه است و شورای امنیت باید از اسرائیل بخواهد بی درنك قطعنامه های شورای امنیت در مورد این شهر مقدس را اجرا کند.

«یوسف تکوه» نماینده اسرائیل درپاسخ بشدت از پاکستان انتقاد کرده و گفت پاکستان از جمله کشورهائیست که حق حیات برای اسرائیل قائل نیست.

هنگامی که نماینده اسرائیل شوروی رامتهم کرد که حقوق یهودیان شوروی را نقض میکند ژاکوب مالیك سخنان اورا قطع کرد و به نماینده اسرائیل حمله کرد مشاجره لفظی بین نماینده اسرائیل وشوروی موجب آن گردید که لرد کاردون (انگلستان) رئیس شورای امنیت از نماینده اسرائیل بخواهد فقط درباره دستور جلسه سخن بگوید.

وی گفت نماینده اسرائیل حق دارد درباره یهودیان مسکو سخن بگوید همانطور که نماینده شوروی حق دارد درباره اعراب اورشلیم سخن بگوید. نماینده اسرائیل سه بار تلاش کرد در زمینه وضع زندگی یهودیان شوروی سخن بگوید لکن رئیس شورای امنیت مانع گردید.

پس از نماینده اسرائیل مجددا ژاکوب مالیك سخن گفته و ضمن اشاره به تجدید نازیسم در آلمان غربی از دول افریقائی خواست مناسبات خودرا با آلمان غربی قطع کنند وی گفت تجدید نازیسم تهدیدی برای صلح و استقلال ملل است.

جلسه آینده شورای امنیت به امشب ساعت ۲۲٫۳۰ بوقت تهران موکول شد.

● حمله به لبنان

سخنگوی چریك های عرب امروز اعلام کرد که اسرائیل نیرو های خود را در مرز لبنان متمرکز کرده و قصد دارد باین کشور حمله کند. دو روز قبل دولت لبنان اعلام کرد بهرکس که بخواهد بااسرائیل بجنگد باپول و اسلحه کمك میکنند پس از آن دولت اسرائیل لبنان را بگرفتن انتقام تهدید کرد.

رژیم موقتی عراق دوسال تمدید شد

بغداد – ۶مه – خبرگزاری فرانسه – دکتر مالیك الحسن وزیر هدایت ملی عراق در یك مصاحبه رادیو تلویزیونی اعلام داشت که رژیم موقت عراق دو سال دیگر تمدید شده است.

وزیر هدایت ملی عراق تصریح کرد که انتخابات برای تعیین نمایندگان پارلمان عراق دوسال دیگر انجام خواهد شد و درفاصله این مدت یك شورای قانونگذاری مامور تدوین قوانین لازم خواهد بود.

این سومین بار است که عراق رژیم موقت خود را تمدید کرده و در غیاب یك مجلس قانونگذاری کلیه اختیارات رابدست رئیس کشور و دولت سپرده است.

همه فیلمهای وسترن را فراموش کنید چون دیگر نوبت

جامانکو

است

آب سردکن تهویه

شرکت تهویه گرم و سرد – خیابان کوروش کبیر – تلفن ۷۶۰۳۶

Agent for;

HINDUSTAN TWYFORDS

Messrs, Janson Trading

Aliminum Bldg., P.B. No. 388, Tel. 612917

— 612916 Tehran, Iran.

از فردا صبح در سینماهای

گلدیس – ماژستیك

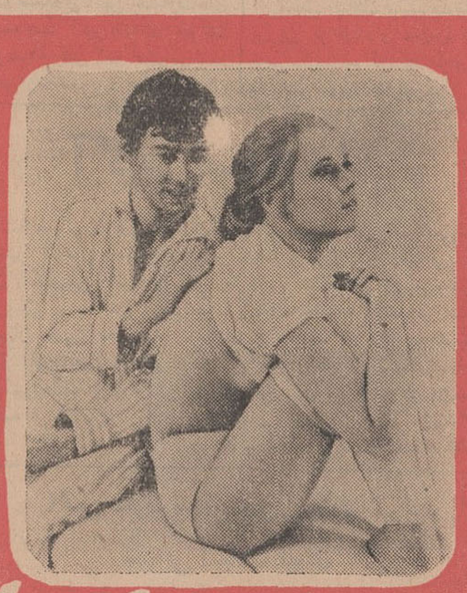

جین فاندا

پیتر مك انزی در

جسارت

باناویژن و رنگی

فیلمی جسارت آمیز از:

روزه وادیم

جسارت در عشق

جسارت در هوس

جسارت در اراذل

LA CURÉE

از فردا فقط

سینما پارامونت

شاهکار بزرگ سال ۱۹۶۸ را به علاقمندان فیلمهای استثنائی تقدیم میدارد. فیلمی که چند روز قبل دوجایزه مهم اسکار امسال را تصاحب کرد فیلمی که حتی زودتر ازکلیه کشورهای اروپائی و آسیائی به معرض نمایش گذاشته می شود وتهران برای استقبال ازآن آماده گشته است.

کمپانی کلمبیا تقدیم میکند

حدس بزن چه کسی برای شام میاید

باشرکت: اسپنسر تریسی ـ سیدنی پواتیه

رنگی

guess who's coming to dinner

کاترین هپبورن

بهترین ستاره سال

جایزه اسکار بهترین سناریو

ویلیام روز

برای این فیلم

با معرفی: کاترین هاوتن

کارگردان: استانلی کرامر

عشقی لطیف بین دختری سفید و مردی سیاهپوست یك عشق ممنوع، یك سوژه داغ، یك موضوع روز

گیشه سینما برای رزرو بلیط مفتوح است سانسها ۱۱٫۱۵ صبح – ۳٫۳۰ – ۵٫۳۰ – ۷٫۳۰ – ۹٫۳۰ بعدازظهر.

از فردا صبح در سینماهای

میامی – رکس – همای – سیلوانا

تیسفون – ری – پانوراما – ناتالی

پرسپولیس – المپیا – ستاره و.. پلازا

قائم مقامی تابش در فیلم

من شوهر میخوام

باشرکت: آرزو – بهشتی – اسدزاده – قدکچیان کهنوئی – ایران قادری – بانکی – دصائی – بهرام صفاپور – پیراسته – دهقان و شاهین

تهیه کننده و کارگردان جواد قائم مقامی مدیر فیلمبرداری: رفعت

آهنگها از بابك – آواز: عهدیه – رسائی – زمانی – پخش از اسکار فیلم

دراراضی استردادی کنسرسیوم ، فرانسه نفت استخراج میکند

«ژرژپمپیدو» نخست‌وزیر فرانسه امروز تاکید کرد که دولت‌فرانسه سرگرم مذاکراتی با دولت‌ایران است تا با امضای قراردادی ازاراضی استردادی کنسرسیوم نفت بدولت ایران ، نفت‌استخراج کند .

این اراضی شامل سه قطعه و به مساحت ٦٤ هزار کیلومتر مربع واقع‌در سه منطقه مجزا می‌باشد . هنوز معلوم نیست که شرکت نفت دولتی «آراپ» که‌پیشنهاداستخراج نفت را در مناطق استردادی‌داده است درکدام یك‌از مناطق سه‌گانه سرگرم استخراج خواهدشد .

نخست‌وزیر فرانسه که‌باخبرنگاران مطبوعات داخلی‌وخارجی‌ونمایندگان خبرگزاریهای بین المللی بامداد امروز قبل از ترك تهران دریك مصاحبه مطبوعاتی سخن میگفت افزود:

در هر حال سیاست ومنافع‌دولت فرانسه در مورد‌مسئله نفت‌باسیاست ومنافع دولت ایران هماهنك است‌و از آنجائی که شرکت ملی نفت ایران وشرکت نفت آراپ فرانسه هر دوشرکت دولتی هستند از این نظر در روابط تسهیلات فراوانی وجود دارد.

در مورد تشکیل کنسرسیوم از شرکت های مختلف اروپائی‌رئیس دولت فرانسه تشکیل آنرا بعید ندانست.

پرداخت‌اعتبار

در مورد پرداخت اعتبارات لازم جهت سرمایه گذاری باکمك به اجرای برنامه چهارم عمرانی کشور «پمپیدو» گفت که در این باره مذاکرات مفصلی بین وی و وزیر خارجه فرانسه ومقامات دولت‌ایران صورت گرفت‌ولی این مسئله با دو مشکل اساسی در حال حاضر روبرو است .

اولین مشکل پرداخت اعتبار ، بدولت ایران را نخست‌وزیرفرانسه «سنگین بودن‌شرایط آن ازنظر دولت‌ایران »ذکرکرد .

وی گفت ایران عقیده دارد که اعتبارات گذشته دولت‌فرانسه به ایران قدری شرایطش مشکل‌بود. نخست‌وزیر فرانسه‌ادامه‌داد،مشکل دوم ،مسئله‌چگونگی‌اختصاص‌دادن این اعتبارات به طرح های‌معین است .وی گفت بهرحال‌مسائل مربوط به کمك دولت‌فرانسه به طرح های عمرانی ایران ، در سطح وزراء و کارشناسان در جلسه‌ای با حضور نمایندگان‌ایران وفرانسه مطرح‌خواهدشد وتصمیمات لازم‌در باره آن اتخاذ میگردد.

*** مذاکرات مفید**

رئیس دولت فرانسه گفت وی با مقامات دولت ایران مذاکرات مفیدی در باره چگونگی کمك فرانسه به برنامه های عمرانی‌ایران صورت داده است . «ایران در حال انقلاب‌واصلاحات صنعتی بزرگی است و وی در سفر به‌جنوب‌هنگام پرواز برفراز خاك‌ایران متوجه گردید که‌ایران باچه مشکلاتی از نظر طبیعی‌روبرواست‌وخوشبختانه برنامه چهارم عمرانی به مسائلی کشاورزی توجه‌عمیقی نموده‌است .

*** فروش اسلحه**

در مورد فروش اسلحه درپاسخ سئوال یکی از خبرنگاران‌نخست‌وزیرفرانسه گفت‌این مسئله اصولا مورد مذاکره قرار نگرفت . وی گفت فروش هواپیما های فرانسه بعراق مسئله‌ای سری نیست‌ولی این هواپیما ها تا دوسال دیگر تحویل داده‌نخواهد شد و امید فرانسه براین است که‌تا آنزمان مشکل خاور میانه نیز حل‌گردد.

*** سیاست مشابه**

در مورد اوضاع منطقه عربی خاور میانه پمپیدو گفت این مسائل مورد مذاکره وی و مقامات دولت ایران قرار گرفت وی تائید کرد که‌دراین‌مورد‌ایران‌وفرانسه‌سیاست مشابه‌ای دارند .در مورد خلیج فارس رئیس دولت فرانسه‌بدرستی پاسخ نداد که آیا این مسئله‌مورد مذاکره قرار گرفته است‌یاخیر ولی‌گفت که‌این مسئله اغلب در گفتگو های غیر رسمی بحث شد.

● ویتنام

نخست‌وزیر فرانسه از اینکه پاریس میزبان نمایندگان امریکا وویتنام شمالی برای کنفرانس‌صلح ویتنام است اظهار خوشوقتی کرد.

از وی سئوال شد آیا چنانچه مذاکرات به‌قسمت های حساسی برسد آیا فرانسه نقش میانجیگری را ایفاءخواهد کرد یانه؟نخست‌وزیر فرانسه بالبخند گفت آینده باین سئوال ، پاسخ خواهد داد .معذلك وی ادامه داد : ما نمیخواهیم درکار دیگران مداخله کنیم بلکه‌نظرمان فقط تسهیل کارآنان است .

● عزیمت به کابل

نخست‌وزیر فرانسه‌و بانو ساعت ده‌ونیم بامداد امروزتهران‌رابه‌قصد کابل پایتخت افغانستان ترك‌گفتند درفرودگاه مهرآباد آقای هویدا نخست‌وزیر و بانو اردشیر زاهدی وزیرخارجه و گروه دیگری از شخصیت های مملکتی نخست‌وزیر فرانسه وهمراهان را بدرقه کردند.

*** اعلامیه مشترك**

اعلامیه مشترك ایران و فرانسه بمناسبت دیدار نخست‌وزیر فرانسه از ایران دیشب انتشار یافت .

دراین اعلامیه گفته شده‌مذاکرات ایران و فرانسه درمحیط مودت و اعتماد تام که همواره مبین روابط دوکشور بوده بعمل آمده است و توافق نظر طرفین درباره مسائل بین‌المللی تصریح گردیده . در مورد مذاکرات مربوط به‌مسائل اقتصادی ،فنی فرهنگی اعلامیه‌ایران وفرانسه خاطرنشان می‌سازد که میهمانان فرانسوی نتایج شایان توجه ترقیات حاصل از رهبری و هدایت خردمندانه‌شاهنشاه‌آریامهر راتحسین نمودند و آمادگی دولت فرانسه را برای مشارکت دربرنامه چهارم همانند برنامه سوم اعلام کردند .

*** درماه آینده**

شرایط همکاری‌توسط کمیسیون مشترکی درخردادماه آینده‌درتهران بررسی میگردد و این کمیسیون امکان افزایش مبادلات بازرگانی دوکشور را مطالعه خواهد کرد.

دولت فرانسه کارشناسانی‌بایران خواهد فرستاد و کارشناسان‌ایران رابرای تعلیم خواهد پذیرفت.روابط فرهنگی دوکشور توسعه‌خواهدیافت ومذاکراتی برای‌انعقادیك‌موافقتنامه فرهنگی آغاز میشود . نخست‌وزیر فرانسه از آقای هویدا رئیس‌دولت ایران دعوت کرد که‌ازفرانسه‌رسما دیدن کند و این دعوت مورد قبول واقع گردید .

از حرکت اتومبیلهای فاقد بیمه‌نامه جلوگیری میشود

درجلسه دیروز سنا شوراول‌طرح قانون بیمه اجباری مسئولیت مدنی دارندگان وسائل نقلیه موتوری زمینی درمقابل شخص ثالث‌تصویب شد و برای شور دوم به‌کمیسیون های‌مربوطه ارجاع گردید .

این طرح قبلا به‌تصویب مجلس شورایملی رسیده بود لیکن سنا درآن تغییراتی دادیکی از تغییرات اینست که اشخاص نزدموسسات خصوصی نیز میتوانند اتومبیل خود را بیمه کنند و این موضوع‌درماده یك طرح بشرح زیر گنجانیده‌شده است .

ماده ۱ـ کلیه دارندگان وسائل نقلیه موتوری زمینی وانواع‌یدك و تریلر متصل بوسائل مزبور وقطار های‌راه‌آهن اعم از اینکه اشخاص حقیقی یاحقوقی باشند مسئول‌جبران خسارات بدنی و مالی هستند که دراثر حوادث وسائل نقلیه مزبور ویامحمولات آنها به‌اشخاص ثالث وارد شود و مکلفند‌مسئولیت‌خودرا از این جهت نزد شرکت سهامی بیمه‌ایران و یایکی‌ازموسسات‌بیمه داخلی که اکثریت سرمایه آنها متعلق باتباع ایرانی و صلاحیت‌آن هامورد تایید وزارت اقتصاد باشد بیمه نمایند .

تبصره۱ـ منظور ازحوادث‌مذکور دراین قانون هرگونه تصادف یا سقوط یاآتش‌سوزی‌یاانفجار وسائل نقلیه موضوع این ماده و نیز خساراتی است که از محمولات وسائط مزبور به‌اشخاص ثالث‌وارد شود .

تبصره ۲ـ کلیه وزارتخانه ها ـ ادارات مستقل ـ بانکها ـ بنگاههاو شرکت‌هائی که حداقل نصف سهام آنها متعلق بدولت و سازمان برنامه وشرکتهای تابع آن و بطور کلی عموم موسسات وابسته‌بدولت‌مکلفند عملیات موضوع‌این‌قانون رامنحصرا نزد شرکت سهامی بیمه ایران انجام دهند .

بموجب ماده ۲این طرح کلیه اشخاصی که به سبب حوادث وسائل نقلیه دچار زیانهای بدنی یا مالی می شوند از لحاظ‌این‌قانون ثالث تلقی می شوند.

*** انتقال**

در ماده ۳ طرح تصریح شده است که از تاریخ‌انتقال وسیله نقلیه کلیه تعهدات ناشی ازقرارداد بیمه به طرف انتقال تعلق میگیرد واشخاص مکلفند ظرف پانزده روز مراتب انتقال‌رابه‌بیمه‌گر اعلام کنند.

● استرداد خسارت

در ماده ٥طرح عنوان شده‌است که در مورد عمدراننده در ایجاد حادثه یا در صورتی که راننده‌فاقد گواهی رانندگی باشد شرکت بیمه پس از پرداخت‌خسارت‌زیان دیده می تواندبرای استرداد وجوه پرداخت شده به شخص که‌موجب خسارت شده مراجعه نماید.

● جلوگیری

بموجب ماده ۷ ـ سه ماه پس‌از آغاز اجرای این طرح‌قانونی (این قانون از اول سال ٤٨ بموراجرا گذاشته میشود)از حرکت وسائل نقلیه موتوری زمینی که‌فاقدقرارداد بیمه ثالث می باشد از طرف مامورات پلیس در شهر ها وپلیس راه در جاده هاجلوگیری بعمل می آید.

*** زیان بدنی**

مواقعی اتفاق میافتد که فرضا اتومبیلی بیمه نشده‌با شخصی‌تصادم میکند و او را مصدوم میسازد یا اتومبیل بیمه‌شده‌ای بدون اینکه اثری از خود بگذارد از صحنه تصادف دور می شود در این‌صورت نیز زیان بدنی شخص مصدوم به شرحی که در ماده ۱۰ طرح‌پیش‌بینی شده است، از طرف‌صندوق مشترکی بنام صندوق تامین‌خسارت های بدنی‌پرداخت میشود.

ماده ۱۰ـ برای جبران زیانهای بدنی‌وارد باشخاص ثالث که به علت بیمه نبودن وسیله نقلیه ، بطلان قرارداد بیمه ـ تعلیق‌قرارداد بیمه ـ تعلیق تامین بیمه گر ـ فرار کردن و یاشناخته نشدن مسئول حادثه و یاورشکستگی بیمه گرقابل پرداخت نباشد یابطور کلی برای جبران خسارتهای خارج ازشرایط بیمه‌نامه (باستثنای موارد مصرح در ماده ٤) صندوق مستقلی‌بنام «صندوق تامین خسارتهای بدنی » تاسیس می شود که به وسیله شرکت سهامی بیمه ایران اداره خواهد شد. سازمان وظایف و صلاحیت صندوق‌تامین خسارت‌های بدنی »بموجب آئین‌نامه‌ای خواهد بود که‌بوسیله شرکت سهامی‌بیمه ایران تهیه‌وبه‌تصویب هیئت‌وزیران خواهدرسید.

*** حق بیمه**

میزان حق بیمه در این طرح معین نشده‌است و بعدا توسط شرکت‌بیمه تهیه خواهدشد .ولی آنچه مسلم‌است حق بیمه‌بارعایت نرخها وشرایط بین المللی تعیین میشود ، که از یکهزار تومان‌در سال تجاوز نخواهدکرد وبطورکلی بین ۳۰۰ تا ٦۰۰ تومان درسال خواهدبود.

*** محاسن اجرای قانون**

درحال حاضر یکی از مشکلات عبور و مرور شهر تهران وقوع تصادفات ومتوقف‌ماندن اتومبیلهای دوطرف تصادف تاتعیین خسارت است . بااجرای قانون بیمه‌شخص ثالث‌مثل سایر کشور ها اشخاص میتوانند با اخذنشانی‌شرکت بیمه شخصی که‌خسارت‌وارد کرده‌برای دریافت زیان خود به شرکت بیمه مزبور مراجعه نمایند . باین‌ترتیب در همان مراحل اول تصادف‌میان دارندگان‌وسائل‌نقلیه‌سازش‌صورت میگیرد . فراهم ساختن تجهیزات درمانی برای‌مصدومین موردیگری است که‌شرکت های بیمه‌ناگزیر به‌اقدام آن هستند زیرا هر چه تجهیزات بیشتر وامکانات درمانی بهتر باشد هزینه‌درمان برای بیمه‌گر کمتر می شود .

تقدیر شد

بسبب لیاقت و شایستگی، آقای پرویز برخوردار معاون ناحیه پنج شهرداری تهران از طرف شهردار پایتخت مورد تقدیر قرار گرفت.

تقویم اطلاعات

سه‌شنبه ـ هفدهم‌اردیبهشت‌ماه ۱۳٤۷ـ نهم صفر ۱۳۸۸ هفتم مه ۱۹٦۸

اذان صبح ساعت۳و ۲۵دقیقه
طلوع آفتاب‌ساعت٥و۷ دقیقه
غروب آفتاب‌ساعت٦و٤٥دقیقه

پیش‌بینی هوا

هوای‌استان ۱دربایجان ، کردستان ، لرستان قسمتی ابری دربعد از ظهر و شب نیمه‌ابری همراه با رگبار پراکنده خواهد بود .

هوای سواحل خلیج‌فارس، خوزستان و شهرستان های مرکزی ، تا قسمتی ابری‌در بعد از ظهر همراه‌با رگبار پراکنده وباد نسبتا شدید و گرد وخاك‌خواهد بود .

هوای سواحل دریای مازندران قسمتی ابری بتدریج تمام‌ابری خواهد شد .

هوای تهران کمی تا قسمتی ابری در بعد از ظهر نیمه‌ابری همراه با رگبارو باد نسبتا شدید در سطح زمین‌و هوای‌بقیه نقاط صاف تاکمی ابری پیش‌بینی می شود .

گرمترین نقطه آغا جاری باحداکثر ۳۸ درجه وحداقل ۲۰درجه بوده‌است .

برنامه امشب

۱۷ر۰۰ صفحات درخواستی
۱۷ر۳۰ سلام‌شاهنشاهی‌ـاعلام برنامه
۱۷ر۳۳ خلاصه اخبار
۱۷ر٤۳ تدریس زبان‌فرانسه
۱۸ر۰۰ برنامه بچه ها
۱۸ر٤٥ میلیاردر
۱۹ر۰۰ فیلم ستارگان
۱۹ر۳۰ فارسی شکر است
۱۹ر٤٥واریته
۲۰ر۰۰ شهر عریان
۲۰ر۳۰ اخبار
۲۱ر۰۰ حماسه عشقی شب جمعه
۲۱ر۳۰ شما و تلویزیون
۲۲ر۰۰ برادران سالاوان
۲۲ر٥۰ آخرین اخبار
۲۳ر۰۰ پایان برنامه

بخش اول برنامه فردا

٦ر۳۰ سلام شاهنشاهی‌ـاعلام برنامه
٦ر۳۳ نیایش
٦ر۳۷ ورزش
٦ر٤٥ مضحك قلمی
۷ر۱۰ موسیقی
۷ر۳۰ اخبار
۷ر۳٥ فیلم زنان هفت‌تیربند
۸ر۰۰ پایان برنامه

برنامه تلویزیون ایران ، امریکا و آموزشی در صفحه ٦چاپ شده است .

آگهی مناقصه

دانشکده فرماندهی وستاد کارهای ساختمانی و تعمیرات‌اساسی در سال جاری رابمناقصه میگذارد . شرکت کنندگان در مناقصه می‌توانند همه‌روزه از ساعت ۸الی ۱٤ باستثنای روزهای تعطیل جهت کسب اطلاع بیشتر ودریافت برگ مشخصات و شرائط‌مناقصه وهمچنین بازدید از محل کار بدفتر پست مهندسی واقع درستاد دانشکده فرماندهی وستاد سه‌راه طرشت مراجعه و پیشنهادات‌خود راحداکثر تاخاتمه وقت اداری مورخه ۲۸ر۲ر٤۷ تسلیم و رسید دریافت دارند . پیشنهادات رسیده‌درساعت ۱۰ صبح‌روز۲۹ر۲ر٤۷ باحضور کلیه پیشنهاددهندگان باز وقرائت خواهدشد .

رئیس ستاد دانشکده‌فرماندهی وستاد ـ سرهنگ ستاد تاج‌محرابی
آ ـ ۷٤٤٤

بعلت استقبال فوق‌العاده علاقمندان آثار بزرك و تقاضای مکرر آنان

از فردا صبح فقط در

سینما ادئون

باربارا پارکینز ۰ پاتی‌دوك ۰ شارون‌تیت پل‌بورك ۰ تونی‌اسکاتی و... سوزان هیوارد

درفیلم

اقتباس‌ازکتاب پرفروش نویسنده‌امریکائی: ژاکلین‌سوزان
بکارگردانی: مارك رابسن
پاناویژن ـ رنگی محصول فوکس قرن بیستم

آگهی استخدام

شرکت سهامی برق منطقه‌ای کرمان جهت دفتر مهندسی‌شرکت در شهر کرمان احتیاج به‌دونفر مهندس برق که آشنائی کامل بزبان انگلیسی داشته و بامور طراحی‌و شناسائی تجهیزات‌مختلف الکتریکی و سفارش آنها تجربه و علاقه داشته باشند نیازمنداست داوطلبان جهت مصاحبه حضوری و انتخاب در روز پنجشنبه دوم خرداد ماه ساعت ۹صبح به‌آدرس بولوار خیابان میکده ساختمان امیرکبیر طبقه چهارم شرکت سهامی برق منطقه‌ای کرمان‌مستقیما مراجعه فرمایند .

آ ـ ۷٤۲۸
مدیر عامل فریدون امیرابراهیمی

آگهی دعوت مجمع عمومی عادی شرکت

سهامی شیلات ایران

بدین‌وسیله باطلاع صاحبان سهام شرکت سهامی شیلات‌ایران میرساند که مجمع عمومی این شرکت درساعت ۸ونیم صبح روز چهارشنبه اول خردادماه ۱۳٤۷ برای انتخاب‌بازرس‌دولت‌وتصویب بودجه ٤۷ـ٤۸ وهمچنین تصویب برنامه وخط‌مشی وسایر امور جاری درمحل شرکت واقع درخیابان کاخ شمالی کوچه فتحی شماره ۱٦٥تشکیل خواهد شد ازصاحبان سهام خواهشمنداست درجلسه مزبور حضور بهمرسانند الف۱۳۸۲

رئیس هیئت مدیره‌ومدیرعامل شرکت سهامی‌شیلات‌ایران‌ـ مرتضی خطیبی
آ ـ ۷٤٦۰ ۱ـ۲

آگهی استخدامی

بدین وسیله به‌اطلاع ۳۲ نفر قبولشدگان در امتحانات ورودی مورخ۲۱و ۲۳ اسفند ماه ٤٦ وزارت آبادانی‌و مسکن که‌اسامی آنان ذیلا درج میشود :

۱ـ آقای مرتضی ملاحسینی
۲ـ آقای سید محمد رضا صفوی
۳ـ آقای خسرو مهاجری فرخ‌زاده
٤ـ آقای احمد خورشیدی نسب
٥ـ آقای محمد رضا طوسی
٦ـ آقای حسن کرکریان
۷ـ خانم کبری حمیدی فراهانی
۸ـ آقای غلامرضا حمیدی زاده
۹ـ آقای سیاوش دالائی
۱۰ـ آقای سید مرتضی جهرمی
۱۱ـ آقای ناصر ضمیری
۱۲ـ خانم شهین توفیقی محمدی
۱۳ـ خانم مهری بدیعی
۱٤ـ آقای بهرور قناعت
۱٥ـ آقای فرامرز توزیع
۱٦ـ آقای‌مرتضی صدر دادرس بسمکی
۱۷ـ آقای‌سیروس قناعت
۱۸ـ آقای‌امیربهمن‌همایونی
۱۹ـ آقای‌بهبودصباحی
۲۰ـ فرخ‌السادات طیرانیان عظیمی
۲۱ آقای حسن شایان
۲۲ـ آقای بهمن امیر دباج ترکستانی
۲۳ـ خانم شیرین خطیر
۲٤ـ خانم فریده رحیمی
۲٥ـ خانم شهین بیداری مطلق
۲٦ـ خانم فاطمه‌عربی شیرازی
۲۷ـ خانم مینانقوی
۲۸ـ خانم‌مهوش مشیری
۲۹ـ خانم نوشین قهرمانی
۳۰ـ خانم فریده معیر
۳۱ـ خانم ثریا چائی چیان
۳۲ـ آقای پرویز فرشچیان

میرسانند که جهت تعیین محل خدمت و تکمیل پرونده استخدامی درساعت ۱۰ صبح‌روز چهار شنبه بیست و پنجم اردیبهشت ماه ٤۷ اداره کارگزینی وزارت آبادانی‌و مسکن واقع در خیابان ورزش (شمال پارك‌شهر) مراجعه نمایند. عدم حضور در تاریخ مذکور دلیل انصراف از قبول خدمت دراین وزارت‌بوده و وزارت آبادانی و مسکن مجاز است از نفرات ذخیره دعوت بعمل آورد . ضمنا از قبولشدگان شغل ماشین نویسی (ردیف های ۲٥و۲٦) دعوت مینماید که جهت شرکت در جلسه ازمایش عملی ماشین نویسی درساعت ۳ونیم بعداز ظهر روز بیست وسوم اردیبهشت ماه ٤۷ درمحل اداره کل آموزش سازمان امور اداری و استخدامی کشور حضور بهمرسانند الف۱۲۷۳

وزارت آبادانی‌و مسکن
۲ـ۱ آ ـ ۷۱٥۸

آگهی

وزارت دادگستری قانون روابط مالك ومستاجر مصوب دهم خرداد ۱۳۳۹ کمیسیون مشترك‌دادگستری مجلسین را برطبق ماده ۲٥ قانون مذکور از تاریخ۳۱ر۳ر۱۳٤۷ دربخش صحنه بموقع اجرا میگذارد .

الف ۱۲۸۲
وزیر دادگستری
آ ـ ۷٤٦٤

کنج اینترناشنال‌متان‌لیمیتد مقیم ناسودرباهاما

صاحب اختراع‌راجع به«اصلاحات‌در طرق تبدیل گازهابمایع » که در ایران تحت شماره ٤۱٥۱ به ثبت رسیده است اجازه بهره‌برداری از اختراع مزبور را به‌اشخاص ذینفع عرضه مینماید . برای کسب‌اطلاع بیشتر بدفتر حقوقی‌ر. آقابابیان و همکاران خیابان شاه کوچه نوبهار شماره ۱۸ مراجعه شود .

آ ـ ٦۷٤۹٦

دختران و پسران ایران
روز سه‌شنبه هرهفته فقط یك مجله می‌خوانند .
اطلاعات دختران و پسران

از فردا صبح در سینماهای از فردا صبح

رویال ـ حافظ ـ کیهان

رابرت مارك ۰ گوردون میچل

درفیلم رنگی و سکنی اسکوپ

برای افتتاح حساب‌در صندوق‌پس‌انداز مسکن‌بانك‌رهنی ایران به‌شعب‌زیر درمرکز:

شعبه مرکزی خیابان فردوسی
شعبه شرق میدان ژاله
شعبه شمیران خیابان فردوسی
وبه‌کلیه‌شعب بانك‌درشهرستانها‌مراجعه فرمائید .

شعبه جنوب خیابان شوش دروازه غار
شعبه غرب خیابان نواب چهارراه اناری
باجه شمیران . تجریش

الف ۱۳۸٥ آ ـ ۷٤۸۲

اطلاعات شهرستانها

بعلت کم‌آبی که یکی از عوامل آن نقص سد شاه‌اسمعیل گلپایگان است

۴۵ هزار کشاورز از گلپایگان کوچ کرده‌اند!

شهرداری باید در ایجاد ساختمانهای جدید نظارت کند تا از بیقوارگی شهر جلوگیری شود

بیندیشند . آقای حبیبی سپس گفت: بطور کلی نرخ مایحتاج عمومی از جمله نان در گلپایگان نسبتا گران است و بوضع نظافت معابر واماکن وبهداشت عمومی چندان توجهی نمیشود. حال تاکی باید برای رفع این نواقص و مشکلات در انتظار بمانیم و دست بدامان این و آن بشویم، خدا میداند !

*** از نوسازی خبری نیست**

اردشیری

آقای اکبر اردشیری دومین ناطق جلسه بود که بتفصیل در باره «نوسازی» شهر ها سخن گفت و در پایان افزود: مثل اینکه برنامه نوسازی در گلپایگان نباید اجرا شود چون با اینکه اکثر ساختمان های این شهر با خشت و گل بنا شده و از نظر سکونت قابل اطمینان نیست ، معهذا هیچگونه فعالیت ساختمانی در این شهر بچشم نمیخورد . برای تشویق مردم به‌ایجاد ساختمان ها و کارگاههای مدرن ، بنظر من اولین قدم راباید شهرداری بردارد وهر چه زودتر نسبت باستخدام مهندس فنی و معمار جهت راهنمائی ونظارت درکار کسانیکه ساختمان میکنند اقدام نماید .

تاسیس شعبه یا نمایندگی بانك رهنی در گلپایگان نیز برای اجرای برنامه های نوسازی توسط مردم نقش موثری خواهد داشت و بدین وسیله توجه متصدیان امررا باین مسئله جلب میکنیم .

● اداره راهنمائی نداریم

آقای صحت

در گلپایگان هنوز ازتاسیس اداره راهنمائی و رانندگی خبری نیست و متقاضیان وعلاقمندان برای اخذ گواهی‌نامه رانندگی باید بشهر های اطراف بروند .

این مطلب را آقای محمد علی صحت ناطق بعدی جلسه عنوان کرد و سپس گفت : باتوجه بکثرت متقاضیان گواهینامه در این شهر، جادارد نسبت بتاسیس اداره راهنمائی و رانندگی در گلپایگان اقدام شود تا اهالی ناچار نباشند با تحمل هزینه سنگین برای اخذ گواهینامه بشهر های دوردست بروند .

● قول دادند اما ...

ناطق افزود : سال گذشته در مسافرت آقایان وزیر مشاور ومعاون نخست وزیر بگلپایگان ، توسط آنان بمردم این شهر قول داده‌شد که نسبت بایجاد خانه های سازمانی در گلپایگان اقدام شود .متاسفانه تاکنون این «قول» صورت «عمل»به خود نگرفته است .میترسم گوش شیطان کر آقای وزیر مشاور و آقای معاون نخست وزیر قول خود را فراموش کرده باشند و امسال‌هم در مورد احداث‌خانه‌های سازمانی‌جهت کارمندان دولت در این شهر قدمی برداشته نشود .

*** چرا تکمیل نمیشود**

آقای شریفی

لزوم تکمیل‌ساختمان سد شاه اسماعیل در گلپایگان موضوع دیگر موردبحث جلسه اخیر بود که بوسیله آقای مهدی شریفی عنوان گردید . آقای شریفی ضمن سخنان خود در این مورد گفت : قراربود هشت متر به‌ارتفاع این سد افزوده گردد تا از هدر رفتن آب رودخانه در جریان بارندگی های‌بهاری جلوگیری‌شود. تکمیل ساختمان سد که معلوم نیست کی عملی خواهد شد ، موجب خواهد گردید که ذخیره آب جهت کشت وزرع بچندبرابرفعلی افزایش یابد و امور زراعتی گلپایگان‌مجددا رونق گیرد .

● روستاها تخلیه شده

آقای شریفی ادامه داد : درسال های اخیر بعلت خشکسالی وکمبود آب ، روستائیان و کشاورزان دسته دسته روستاهای محل سکونت خود را تخلیه کرده‌اند . چنانچه نسبت بتکمیل سدشاه اسماعیل و حفرچاه های عمیق در دهستانهای تابع گلپایگان اقدام شود ، بطور قطع حدود ۴۵ هزار نفر روستائی و کشاورز این شهرستان که بعلت خشکسالی ، بتهران و سایر شهر های ایران کوچ کرده‌اند ، بزادگاه اصلی خود باز میگردند ...

*** برق و تلفن**

آقای شریفی آنگاه رشته سخن را تغییر داد و درباره مشکلات مربوط به‌برق وتلفن گفت: سه موتور مولد برق فعلی گلپایگان فرسوده است وهرآن احتمال دارد از کار بیفتد. امیدواریم متصدیان امر پیش از خراب شدن این موتور ها نسبت‌به احداث یك کارخانه مجهز برق در گلپایگان اقدام نمایند. تعدادشماره های تلفن شهری گلپایگان هم در حال حاضراحتیاجات‌اهالی رابرطرف نمی‌سازد وخوبست تعداد شماره‌های تلفن از سیصدوسی نمره ، به یك هزار شماره افزایش یابد .

● تشویق کشاورزان

آقای شیخی

آقای حاج محمد شیخی‌در تعقیب‌سخنان آقای شریفی گفت بافراهم کردن‌تسهیلاتی برای کشاورزان ، می‌توان آنانرا بحفر چاه های عمیق‌درروستا های مختلف تشویق کرد .

چنانچه مقامات مسئول باپرداخت‌وام های طویل‌المدت در این زمینه روستائیان را یاری‌کنند،بعیدنیست که‌در سالهای آینده مشکل آب جهت کشت وزرع در این شهرستان یکلی ازبین برود و هرسال بمیزان قابل توجهی برسطح کشت افزوده گردد .

ناطق سپس لزوم تشکیل انجمن شهررا یادآور شد واضافه کرد : انشاءالله با تشکیل این انجمن ، اهالی خواهند توانست پیشنهادات‌و طرحهای عمرانی خود را یکی پس از دیگری بمرحله‌عمل نزدیك‌سازند وهمه‌ی ما درانتظار تشکیل انجمن شهر هستیم .

*** تکمیل میشود**

آقای بلورچی

بحث در باره‌تکمیل سد و شبکه آبرسانی از طریق آن توسط آقای مرتضی بلورچی یکی دیگر از اعضای هیئت مشورتی دنبال شد .

آقای بلورچی گفت: برای ایجادو تکمیل شبکه آبرسانی سدشاه اسماعیل ، از طرف وزارت آبو برق و سازمان آب تهران اقدامات و فعالیت های دامنه‌داری صورت گرفته و انشاءالله در آینده نزدیك مضیقه آب جهت زراعت‌در ادن شهرستان برطرف میگردد .

● خراب کردند

آقای اختری

سخنران بعدی آقای محمد اختری بود که بوضع اسفالت خیابان های شهراشاره کرد و چنین گفت : اسفالت خیابان های گلپایگان در بیست سال قبل صورت‌گرفته و طی این مدت‌قسمت هائی از آن جهت کانال کشی برقو لوله‌کشی آب خراب شده ودیگر مرمت نشده است .

شاید مسئولین امر قصد دارند‌آنقدر در تجدید اسفالت خیابان ها تاخیر کنند تا سطح هر خیابان مانندسابق پراز گودال های بزرك و کوچك شود و خاك وسنك و ماسه همه جا را فرا گیرد !

از خیابان های شهر که‌بگذریم، باید گفت که وضع راههای شوسه بین گلپایگان با خمین ، دلیجان و اراك هم فوق‌العاده خراب است و وسائل نقلیه در این جاده‌هابکندی حرکت میکنند . توجه متصدیان مربوطه را بوضع نامطلوب خیابانها وجاده های اطراف گلپایگان جلب میکنیم .

تجدید اسفالت خیابانهای شهر و تسطیح و ترمیم راههای شوسه اطراف گلپایگان از جمله تقاضا های مردم این شهر است

اکثر ساختمان های گلپایگان خشت و گلی میباشد و از ایجاد ساختمان های مدرن بمنظور نوسازی شهر ، هیچگونه خبری نیست

حفر چاه های عمیق در دهستانهای تابع گلپایگان موجب خواهد شد که کمبود آب در روستا ها به نسبت قابل توجهی برطرف گردد

تکمیل سدشاه اسماعیل‌در گلپایگان وحفر چاه های‌عمیق در دهستانهای این‌شهر موجب خواهد شد که چهل و پنج هزار نفر کشاورز گلپایگانی که بعلت‌خشکسالی بشهرهای دیگر کوچ کرده‌اند بزادگاه خود بازگردند .اکثر خانه‌های گلپایگان با خشت و گل بنا شده‌و هیچگونه‌فعالیت‌نوسازی دراین شهر بچشم نمیخورد . عده‌ای سودجو گوشت مصرفی اهالی رابرای فروش بتهران حمل میبرند وآنچه برای مردم باقی میماند قابل استفاده نیست . تکمیل شبکه برق و افزایش شماره های تلفن و تاسیس اداره راهنمائی و رانندگی در گلپایگان ازجمله تقاضا های مردم است ...

اینها ، مسائلی بود که در جلسه اخیر هیئت‌مشورتی روزنامه اطلاعات در گلپایگان مورد بحث و تبادل نظر قرار گرفت.تفصیل مذاکرات اعضای هیئت مشورتی درجلسه اخیر ،طبق گزارش خبرنگار ما در گلپایگان بدین قرار است :

*** استخوان بجای گوشت**

عدم نظارت بر کار قصابان در گلپایگان موجب شده است که عده‌ای سودجو باسوءاستفاده از این موقعیت ، قسمتی از گوشت مصرفی اهالی رابرای فروش بتهران حمل کنند وآنچه‌برای اهالی‌باقی میماند، مشتی رگ‌وپی و استخوان است !

آقای حبیبی

آقای محمدعلی حبیبی رئیس هیئت مشورتی روزنامه اطلاعات در گلپایگان با اظهار مطلب فوق در جلسهٔ هیئت مشورتی ادامه داد :

بااینحال ، نرخ گوشت هم‌گران است و جا دارد مقامات مسئول در اینمورد چاره‌ای بیندیشند .

۳۷۴ «دام» نایلونی...

با تعداد زیادی ماهی قاچاق بدست آمد

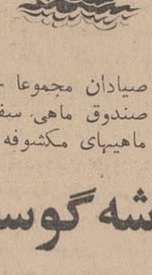
بندر پهلوی

پریروز توسط مامورین گارد منابع طبیعی دربندر پهلوی ، از عده‌ای صیاد دراطراف رودخانه ها و حوالی صیدگاههای شیلات ناحیه یك که‌بطور غیر مجاز بصید ماهی پرداخته بودند، تعداد سیصدو هفتادو چهار رشته «دام» نایلونی ، هفت فروند قایق و مقدار زیادی ماهی بانواع‌مختلف کشف شد و صیادان تحت تعقیب قانونی قرار گرفتند .

بنا بگزارش خبرنگار ما در بندر پهلوی ،این صیادان مجموعا چهارده کیلو ماهی «کولمه» ده ماهی غضروفی ، سه صندوق ماهی سفید روناسی و ۸۷ عدد ماهی سفید بهمراه داشتند و ماهیهای مکشوفه باداره شیلات تحویل گردید .

سیل، لاشه گوسفند میآورد...

براثر سیل خروشانی که بدنبال بارندگی های چندروز اخیر در«اوز» لار جاری شد، صدها گوسفندمتعلق به‌روستائیان طعمه سیل گردید .این عکس توسط خبرنگار ما در«اوز» لار از لاشه های یك گله گوسفند که‌در مسیر جریان سیل بجا مانده گرفته شده است .صاحب گله دربین لاشه های گوسفندانش نشسته و بسرمایه‌ی از دست رفته خود میاندیشد و میگرید ...

از کار تاکسیهای قوچان جلوگیری شد

صاحبان پانزده دستگاه تاکسی درشهر قوچان ، در پرداخت‌یکی ازاقساط ماهانه خود تاخیر کردند وبهمین جهت از دو روز قبل‌توسط مامورین شهربانی و شهرداری از ادامه کار آنان جلوگیری شده‌است تاکسی داران باید یکهزار تومان قسط ماهانه خود را ببانك پرداخت نمایند اما تاکنون قسط ماه گذشته خودرا نپرداخته‌اند

یك‌میلیون نفر مایه‌کوبی میشوند

دیروز مدیر کل بهداری خراسان بخبرنگار اطلاعات درمشهداظهار داشت : تاآخروقت دیروز در حدود ۴۰۰ هزار نفر علیه بیماری وبای آلتور دراستان خراسان واکسینه شده‌اند .

وی افزود : واکسیناسیون علیه بیماری مذکور باشدت هرچه تمامتر ادامه دارد و تاآخر ماه جاری قریب یك میلیون نفر در خراسان برعلیه این بیماری واکسینه خواهندشد .

شیوع مننژیت

مسجد سلیمان ـ بیماری مننژیت که از چندی‌پیش‌در مسجد سلیمان وحومه شیوع دارد، اخیرا شدت پیدا کرده وبر تعداد مراجعین مبتلا به مننژیت بمراکز درمانی این شهر افزوده‌شده‌است .اهالی برای مبارزه با بیماری‌مذکور در مسجد سلیمان از مقامات بهداری تقاضای کمك‌فوری دارند .

خبرنگار اطلاعات :قریشی

توصیه!

... دوستم که انگار راز مهمی راکشف کرده‌بود دیروز باعجله خودرابمن رسانید و گفت:

ـ همانطور که میدانی هفته گذشته برروی یکی‌ازصندلی های سالن انتظار بانك ملی تجریش ، نوزاد سه روزه‌ای پیدا شد و خانمی از مشتریان بانك ، نوزادرابرای نگهداری بخانه‌خود برد ؟

اینکه طفل را بخانه‌بردهنگام تعویض قنداقه کودك ،متوجه شد که پاکتی باسنجاق به پارچه قنداقه‌اش وصل شده است !

حیرت زده حرفش راقطع کردم :

ـ قطعاوالدین طفل‌مخارج نگهداری فرزندشان‌راضمیمه قنداقه‌اش کرده‌بودند ؟

ـ برعکس ! پدر ومادر طفل به کسی که بچه آنها رابفرزندی قبول کند توصیه عجیبی کرده‌اند ؟

درنامهٔ این پاکت نوشته شده‌بود :

ای پولدارآریکه بچه مرا برمیداری ، اورا درنازونعمت بزرك کن و لحظه‌ای‌ازمواظبت وتربیت کودك‌غافل‌مباش !!

شمیران ـ خبرنگار اطلاعات

گفتم : بله ! چطور مگر ؟ لابد پدرومادر طفل‌شناخته شده‌اند و میخواهند فرزند شان‌را پس بگیرند .

ـ نه عزیزم !موضوع‌خیلی جالبتر از آنست که فکرش رابکنی .

از قرار معلوم ، خانم «جواهر زندی »ساکن‌خیابان «علم» تجریش که کودك را بفرزندی قبول کرد ، پس از

۴۹۱۲۰۰ نخ سیگار قاچاق

از عده‌ای قاچاقچی مسلح درلار کشف شد

لار

مامورین گردان ژاندارمری لارستان روز گذشته اطلاع یافتند که مقداری کالای غیر مجاز توسط عده‌ای قاچاقچی از طریق لار به جهرم حمل میشود ...

بنابگزارش خبرنگار ما در لار: بدستور سر کار سروان زاهدی فرمانده گردان ژاندارمری ، اکیپ مبارزه با قاچاق گردان ژاندارمری بسرپرستی سرکارگروهبان کارگرماموردستگیری قاچاقچیان و ضبط کالای غیر مجاز گردید و پس از مدتی جستجو و راه بندی ، در منطقه «لت‌بند»لاربا‌قاچاقچیان مسلح برخورد کردند .ضمن زدو خورد و تیراندازی که بین طرفین درگرفت، قاچاقچیان ۲۶ «بار» کالای خود را که‌بوسیله‌الاغ حمل میشد بجای گذاشتند و متواری گردیدند . «بار» الاغها عبارت از ۴۹۱ هزار و دویست «نخ » سیگار خارجی از نوع وینستون بود که باتنظیم صورتجلسه به‌اداره دارائی لار تحویل گردید.

۶۰ هزار گونی درخرمشهر سوخت

در آتش سوزی شدیدی که بعد از ظهر امروز دربشت انبار سازمان آب‌وبرق خوزستان رویداد ، تعداد شصت هزارگونی خالی سوخت و حدود یك میلیون ریال خسارت‌وارد آمد .

خبرنگار ما در خرمشهر گزارش داد: بااطلاع جریان بادارهٔ آتش‌نشانی مامورین باوسائل‌لازم درمحل حضور یافتند و بافعالیت زیاد آتش را خاموش کردند . این گونیها متعلق‌به آقای ذوالفقاری یکی از بازرگانان خرمشهر و آمادهٔ حمل باصفهان بود. بقرار اطلاع افتادن‌ته سیگار دربین‌گونیهاباعث این‌حریق شده است .

شرکت در کنفرانس

خبرنگار ما در تبریز مینویسد: آقایان دکتر گودرزی معاون امور آموزشی و تعلیماتی و سر پرست دانشکده کشاورزی، دکتر عیسی بهرامی سر پرست دانشکده علوم و تربیت دبیر، دکتر فروزان کفیل دانشکده پزشکی و دکترمحمدغروی رئیس دفتر حوزه رئیس دانشگاه تبریز در کنفرانس مربوط به‌تغییر اساسی کنکور دانشگاهها که در گچسر تشکیل شده است شرکت نمودند.

آوار ، مادرو فرزند راکشت

این عکس روز گذشته ازمحل ریزش سقف یك ساختمان قدیمی در خیابان صائب‌تبریزی گرفته‌شده است . در این خانه ، یك خانواده چهار نفری سکونت داشتند که‌هر چهار نفر زیر آوار ماندند .دو تن آنان با تلاش ماموربن کلانتری بخش پنج و آتش نشانی از مرگ نجات یافتند و دوتن دیگر،باسامی «نانو گلین» وفرزند چهار ساله‌اش «رحیم » در این واقعه جان خود را از دست دادند . ـ

خلاصه‌ای از: حوادث شهرستانها

*** کدخدا زیر قطار ماند**

دورود ـ دیروز مردعابری به نام کدخدا مراد علی هنگام عبور از روی ریلهای ایستگاه راه آهن دورود ، زیر یك‌قطار باری که‌در حال مانور بودافتاد و کشته شد . رانندگی قطار راشاهرضا بهلولی بعهده‌داشت جریان واقعه تحت رسیدگی است .

*** جوانی خود راکشت**

خرم آباد لرستان ـ پریشب جوان سی ساله‌ای بنام «صید» برات فرزند ملك جان حسنوند ساکن خیابان کوروش‌خرم‌آباد که خود را مسموم کرده بود برای معالجه به بخش شبانه روزی‌بیمارستان پهلوی‌خرم‌آباد انتقال یافت امادر گذشت .وی دوبار قبل نیز دست بخودکشی زده بود که بستگانش بموقع متوجه شدند و او رانجات‌دادند علت خودکشی صیدبرات‌معلوم نیست

● قرصهای بیمار را خورد !

مهاباد ـ پسر بچه دانش آموزی بنام پرویز ۱۲ ساله‌فرزند عمان ساکن‌مهاباد که تعدادی‌ازقرص های یك بیمار مبتلا به مرض سل راخورده‌بوددچارمسمومیت شد و توسط بستگان خود به بیمارستان شیرو خورشیدسرخ مهاباد منتقل گردیدو باتلاش پزشکان از مرگ نجات یافت . وی در غیاب والدینش تعداد چهل عدداز قرصهای پدرخودرا که بمرض سل مبتلا می‌باشد خورده بود !

● جسد طفل در رودخانه

فارس آذر متهم بقتل

قزل قشلاق: توسط مامورین پاسگاه ژاندارمری قزل‌قشلاق آذربایجان ، پریروز جنازه‌طفل نوزادی که بداخل‌رودخانه‌ارس افتاده بود در نزدیکی‌سد ارس پیدا شد . با تحقیقاتیکه‌توسط مامورین درباره چگونگی‌واقعه بعمل آمد ، مردی موسوم به «فارس‌آذر حیدرانلو » اهل قزل قشلاق که گفته میشود طفل نوزاد را برودخانه انداخته است دستگیر شد . بازجوئی‌از وی فعلا ادامه دارد

*** سر باز وظیفه کشته‌شد**

بهار همدان ـ دیشب اتومبیل بنز کرایه شماره ۲۴۶۳ به رانندگی محمد اصیلی که از همدان عازم بخش بهار بود در نزدیکی تیپ بیست همدان با یکنفر سرباز وظیفه بنام سید محمود عمادی پور تصادف کرد واورا کشت . راننده اتومبیل توسط مامورین ژاندارمری‌بهار دستگیر شد

*** تصادف کامیون و تاکسی**

شهرری ـ کامیون شماره ۳۲۶۶ تهران ۴۱ حامل قطعات یدك که از شهرری عازم تهران بود در مقابل کوچه ظهیر واقع در خیابان سپهبد رزم‌آرا شهرری با تاکسی شماره ۲۲۴۶ تهران ۳۶ به رانندگی محمود جنگلی زاده تصادف کرد .دراین واقعه راننده و دو تن سرنشین‌تاکسی بسختی مجروح شدندو به بیمارستان فیروز آبادی شهر ری انتقال یافتند حال یکی از آنان وخیم است .

برنامه تلویزیون ایران

فرستنده آبادان

چهارشنبه ۱۸ر۳ر۴۷
ساعت ۶-۰۰ سلام شاهنشاهی
ساعت ۶-۰۱ اعلام برنامه
ساعت ۶-۰۳ کارتون
ساعت ۶-۳۰ بعدا اعلام میشود
ساعت ۷-۰۰ صنعت نفت
ساعت ۸-۰۰ موسیقی
ساعت ۸-۳۰ تعقیب
ساعت ۹-۳۰ اخبار
ساعت ۹-۴۵ جنك جهانی‌اول
ساعت ۱۰-۱۵ گلچین
ساعت ۱۱-۰۰ پایان

آئین‌نامه‌جدیدراهنمائی ورانندگی

بقیه از شماره پیش

قسمت دوم ـ تجهیزات اختصاصی موتورسیکلت ودوچرخه

ماده ٦٧ـ موتورسیکلت و دوچرخه های موتور دار بایددارای حداقل یك و حداکثر دو چراغ‌با نور سفید در جلو و یك شیشه نورتاب قرمز رنك در عقب باشند.

ماده ٦٨ ـ هر دوچرخه باید دارای تجهیزات زیر باشد.

۱ـ یك چراغ‌با نور سفید در جلو که تا مسافت ۱۵۰ متری جلوی آنرا بقدر کافی روشن سازد.

۲ـ یك چراغ با نور قرمز در عقب که از فاصله ۱۵۰ متری‌دیده شود.

۳ـ یك چراغ قرمز شب نما در عقب که نور وسائل نقلیه پشت‌سر را از فاصله بیست متری منعکس نماید.

٤ـ یك زنك یا بوق که صدای آن از فاصله سی متری‌شنیده‌شود نصب و استعمال زنگهای صوتی یا آژیر یا بوق خطر برای دوچرخه ها ممنوع است.

۵ـ ترمز که بمحض گرفتن‌آن دوچرخه متوقف گردد.

فصل ششم ـ مقررات‌حمل‌بار

ماده ٦٩ـ طول وعرض وسائل نقلیه باربری همان است که بر طبق مشخصات (کاتالوك) سازنده معین گردیده ولی‌ظرفیت‌آن‌مطابق نظر کاردان فنی شهربانی تعیین میشود. ارتفاع هیچ‌وسیله‌نقلیه‌ای بانضمام بار آن از سطح راه نباید از چهار متر تجاوز کند.

ماده ۷۰ ـ وسائل نقلیه مسافر بری حق ندارند بار هائی را که‌از داخل اطاق آنها یا کلگیر ها باطراف تجاوز کرده باشد حمل کنند.

ماده ۷۱ ـ بار های وسائل‌نقلیه بارکش نبایستی از قسمت جلو بیش از یك متر و از قسمت عقب بیش از دو متر تجاوز کند. بهر حال باید علائم لازم و چراغ قرمز خطر در ابتداء و انتهای بار نصب شود.

ماده ۷۲ ـ محدودیت طول بار وسائل نقلیه که‌در ماده‌فوق‌تصریح شده در باره بارهائیکه بنا بوضع طبیعت ساختمان مخصوص قابل تفکیك و تجزیه نیستند رعایت نمی شود مشروط بر اینکه اینگونه بار ها روی یدك های‌طولانی گذارده شوند. در هر حال اگر طول باراز بیست متر تجاوز کند برای حمل آن باید پروانه مخصوص‌ازمقامات صلاحیتدار اخذ گردد.

ماده ۷۳ـ مقامات صلاحیتدار میتوانند جهت حمل بار های بیش از ظرفیت یا بزرگتر از حجم معین پروانه مخصوص که‌حاوی‌مشخصات و ظرفیت وسیله نقلیه حمل کننده ووزن و حجم بار و مسیر تعداد دفعات رفت و آمد یا مدت حمل مستمر است صادر کنند. این پروانه باید تا پایان مدت اعتبارآن نزد راننده موجود باشد و هنگام مراجعه ماموران انتظامی ارائه گردد.

ماده ۷٤ـ وسائل نقلیه‌ای که‌در حدود مواد ۷۰ و ۷۱ و ۷۲ حمل باری کنند باید:

۱ـ شبها دو چراغ یا دو فانوس قرمز رنك در آخرین نقطه طرفین عقب بار نصب نمایند بطوریکه از فاصله یکصد و پنجاه متری‌طرفین و عقب وسیله مزبور دیده شود.

۲ـ روز ها دو پرچم یا دوپارچه قرمز رنگی که سطح آن لااقل نیم متر مربع باشد در انتهای بار آویزان کنند به نحوی که‌رانندگان پشت سر بتوانند انرا از فاصله مذکور دربند یك این ماده‌به‌بینند.

ماده ۷۵ ـ حمل مواد خطرناك فقط باوسایل مخصوص مجازاست و باوسائل مسافری یاباربری‌معمولی جز با اجازه شهربانی ممنوع‌است

ماده ۷٦ ـ بنگاه‌ها باید بار های وسایل نقلیه را طوری بار‌ـ گیری نمایند و محکم‌به‌بندند که هیچگونه خطر افتادن یا چکه کردن یا باز شدن و یا پخش شدن در هوا وجود نداشته باشد.

ماده ۷۷ـ یدك یا هر نوع‌وسیله نقلیه‌ای که توسط وسیله نقلیه دیگری کشیده میشود باید باسیم های آهنی یا میله های محکم‌به وسیله کشنده متصل شودبطوری که هیچگونه خطر گسیختن‌نداشته و تحمل کشش وسیله نقلیه را بنماید. طول وسیله اتصال نباید از پنج متر زیادتر باشد.

هرگاه وزن یدك یابار ان از دو هزار کیلو گرم زیادتر باشد باید با دو رشته اتصال محکم بسته شود.

ماده ۷۸ ـ رانندگان موظفندبه دستور ماموران صلاحیتدار وسیله نقلیه را جهت توزین بروی قپان ببرند. هرگاه ضمن توزین معلوم شود که بیش از ظرفیت مقرربار‌ـ گیری شده بار اضافی تخلیه می شود. دراین صورت مسئولیت انبار کردن و حفظ آن‌بعهده‌مالك و راننده است.

● **فصل هشتم تصادفات**

ماده ۷۹ـ راننده هر وسیله نقلیه‌ای که مرتکب تصادف منجر بجرح یافوت گردد موظف است بلافاصله وسیله نقلیه را در محل تصادف متوقف سازد و مادام که تشریفات مربوط‌برسیدگی وسیله کارشناسان شهربانی یا ژاندارمری خاتمه نیافته مطلقا از تغییر وضع اتومبیل یاصحنه تصادف خودداری نماید. لیکن هرگاه تصادف فقط منجر بخسارت‌مالی جزئی شود راننده موظف است وسیله نقلیه را در نزدیکترین محلی که موجب سد معبر نگردد برای رسیدگی و معاینه متوقف سازد.

مگر اینکه در مورد جرح و خسارت از طرف بیمه مقرراتی وضع‌و اعلام شده باشد که دراین صورت توقف در محل بشرط انجام مقررات بیمه از طرف رانندگان اجباری نخواهد بود.

ماده ۸۰ـ رانندگان وسائل نقلیه‌ای که بهر ترتیب تصادف نموده‌اند در صورت وقوع جرح موظفند کمك های لازم را به مجروحین نموده در اعزا م‌انان به بیمارستان مساعدت نمایند.

ماده ۸۱ ـ رانندگان مذکور مکلفنددر موارد تصادف منجر به جرح یافوت نام‌و نشان صحیح و مشخصات گواهی نامه رانندگی و وسیله نقلیه خود را بلافاصله به مامورین انتظامی اعلام دارند.

ماده ۸۲ ـ رانندگانی که با وسیله نقلیه متوقف فاقد سرنشین تصادف مینمایند بایددرمحل وقوع تصادف صاحب یا راننده وسیله متوقف و مامورین انتظامی را از هویت‌و نشانی کامل خود آگاه سازند و در صورت عدم دسترسی بایشان نام‌و نام خانوادگی ونشانی دقیق خویش و شماره و سایر مشخصات وسیله‌نقلیه خود راروی کاغذی بنویسند و در محل قابل رویتی در وسیله نقلیه متوقف الصاق نمایند.

ماده ۸۳ـ رانندگانی که با اشیاء یا حیوانات تصادف نموده و باعث خسارت یا اتلاف انها می شوند مکلفند که در محل مالك یا حافظ اشیاء یا حیوانات مورد تصادف را طبق دستور ماده فوق مطلع سازند.

ماده ۸٤ ـ هرگاه راننده‌وسیله نقلیه‌ای در اثر تصادف توانائی اجرای مقررات‌مندرج‌درمواد۸۲و۸۳ رانداشته باشد دراین صورت‌مالك آن وسیله نقلیه موظف است در اولین فرصت پس از اگاهی از واقعه مراتب رابه مامورین مربوط اعلام دارد.

ماده ۸۵ـ اتوسرویس ها(تعمیر گاه ها)و توقف گاه ها (پارکینك ها) موظفند ظرف ۲٤ ساعت پس از رویت وسیله نقلیه‌ای که آثار تصادف یاجای گلوله در ان‌وجود دارد مراتب را باذکر مشخصات اتومبیل ودرصورت امکان با ذکر نام و نشان راننده به‌شهربانی یا ژاندارمری محل اعلام دارند.

فصل هشتم ـ علائم راهنمائی ورانندگی

قسمت اول ـ علائمی که مقامات و ماموران انتظامی بکار میبرند.

ماده ۸٦ ـ علائم راهنمائی و رانندگی که برای کنترل‌و تنظیم عبور و مرور در راه ها به کار می رود وسیله شهربانی تعیین می شود.

انتخاب محل نصب انها درشهر ها باشهربانی و تهیه نصب انها با شهرداری است. در خارج‌شهر ها انتخاب محل نصب باژاندارمری و تهیه و نصب انها با وزارت‌راه خواهد بود.

ماده ۸۷ ـ رانندگان کلیه وسایل نقلیه و اشخاص اعم از پیاده یاسوار بر حیوانات موظفند از علائم راهنمائی و رانندگی‌تبعیت نمایند مگر اینکه‌ماموران انتظامی به جهتی عدم رعایت انها را در محل مجاز اعلام کنند.

ماده ۸۸ ـ کنترل و تنظیم‌عبور و مرور ممکن است به وسیله‌چراغ ها یا خطوط یاتابلو ها یانوشته ها یا ماموران انتظامی و یا بهر وسیله دیگری که بر حسب‌مورد مقتضی باشد بعمل اید در هر حال فرمان پلیس برتمام‌علائم دیگر مقدم‌است.

ماده ۸۹ـ در محل هائی که عبورومرور بوسیله چراغ راهنمائی کنترل میشود رنگهای زیر برای مقاصدی که معین شده است‌بکار میرود:

۱ـ چراغ سبز برای حرکت ـ وسائل نقلیه‌ای که با چراغ سبز روبرو میشوند حق عبور یا گردش را دارند مگر انکه گردش به وسیله علامت دیگری ممنوع شده باشد. در هر حال وسائل نقلیه در حال گردش باید حق تقدم وسائل نقلیه‌ای را که مستقیم می روند و حق تقدم‌پیادگانی را که از گذرگاه پیاده در حرکتند رعایت نمایند.

۲ـ چراغ زرد برای احتیاط ـ وسائل نقلیه‌ای که با این چراغ روبرو میگردند نباید بتقاطع یا گذرگاه پیاده نزدیك شوند و در صورت ورود قبلی موظفند بحرکت خود ادامه دهند و از تقاطع یا گذرگاه عبور کنند.

۳ـ چراغ قرمز برای ایست کامل ـ وسائل نقلیه‌ای که با چراغ قرمز برخورد میکنند باید قبل از خط مخصوص ایست‌توقف کامل نمایند و در صورت فقدان خط ایست در فاصله پنج متری چراغ راهنمائی بایستند و تاروشن شدن چراغ سبز منتظر بمانند.

٤ـ چراغ چشمك زن زردبرای عبور با احتیاط ـ وسائل نقلیه مکلفند به مشاهده این چراغ از تقاطع و گذرگاه پیاده‌با احتیاط کامل و سرعت کم عبورنمایند.

۵ـ چراغ چشمك زن قرمز برای ایست‌و عبور ـوسائل نقلیه در صورت برخورد با این چراغ باید قبل از ورود به تقاطع یا گذرگاه پیاده توقف کامل کنند و پس‌از اطمینان از عدم وجود خطرتصادف حرکت نمایند.

ماده ۹۰ـ انواع خطوطی که روی راهها باید کشیده شودمطابق نمونه های منضم باین آئیننامه است.

ماده ۹۱ـ تابلو ها باید مطابق نمونه بین‌المللی که ضمیمه این آئین‌نامه است تهیه و نصب‌شود.

ماده ۹۲ ـدر محل هائی که چراغ قرمز یا هرنوع علائم‌ایست دیگر وجود دارد ممکن است به وسیله پیکان سبزی که در کنار چراغ قرمز تعبیه میشود یابانصب تابلو بوسائل نقلیه اجازه داده شود که در مسیر معینی حرکت نمایند. دراین مورد رعایت حق تقدم پیادگان و وسائل نقلیه که باچراغ سبز جهت دیگر اجازه عبور داشته‌اند الزامی است.

ماده ۹۳ ـ نصب اگهی‌یاعلامت یاتابلو یاوسائلی که دارای‌شباهت باعلائم و یاتابلو های راهنمائی و رانندگی باشد یا از انها تقلید شود و یا منظور از ان هدایت و کنترل وسائل نقلیه باشد و یابه طریقی باعث جلوگیری از رویت علائم و تابلو و وسائل راهنمائی و رانندگی گردد و همچنین نصب چراغهای رنگی تبلیغاتی در مجاورت چراغهای راهنمائی به طوری که موجب اشتباه رانندگان گردد ممنوع است. مقامات‌انتظامی میتوانند در صورت مشاهده چنین اشیائی جهت برداشتن ان‌هااقدام کنند. با اینوصف ممکن است از طرف موسسات یا اشخاص با اجازه مقامات صلاحیت دار علائمی جهت هدایت مراجعین باماکن اطراف راه نصب گردد.

تلویزیون ایران

برنامه امشب

۱۷ اعلام برنامه
۱۷٫۰٤ تقویم روز
۱۷٫۱۰ نمایش بزرك
۱۸ برنامه جمعیت شیرو ـ خورشید سرخ بمناسبت سالروز تولد (ژان هانری دونان)
۱۸٫۳۰ هنرستان‌عالی‌موسیقی
۱۹ ورزش
۱۹٫۱۵ انسانهای جاودان
۱۹٫۳۰ تك مضراب
۲۰ موسیقی وزارت فرهنك‌و هنر
۲۰٫۳۰ التهاب
۲۱٫۳۰ اخبار
۲۱٫٤۵ شاکی
۲۲ شما و سینما
۲۲٫۱۵ فیلم سینمائی
۲٤ پایان برنامه

تلویزیون آمریکا

برنامه امشب

۱۸ خلاصه اخبار جهان
۱۸٫۱۵ فیلم آموزشی
۱۸٫۳۰ اطلاعات مخصوص
۱۹ گزارش
۱۹٫۳۰ سر زمین سرسبز
۲۰ سرساعت ۱۲
۲۱ خلاصه اخبار جهان
۲۱٫۰۵ نمایش رداسکلتون
۲۱٫۵۵ فیلم سینمائی

برنامه فردا

۱۵٫۳۰ اطاق جادو
۱٦ فیلم سینمائی
۱۷٫۳۰ ماجرای حقیقی
دنباله برنامه ازساعت۱۸ در شماره فردا درج می شود
۸٫۳۰ اعلام برنامه

۸٫۳۵ مثلثات ششم ریاضی
۹٫۳۰ گیاهی ششم طبیعی
۱۰٫۳۰ شیمی ششم طبیعی و ریاضی
۱۱٫۲۰ پایان بخش اول
۱٤٫۳۵ فیزیك و مکانیك ششم طبیعی و ریاضی
۱۵٫۳۰ حساب استدلالی‌ششم ریاضی
۱٦٫۲۰ پایان برنامه

نظری به‌لایحه نوسازی و عمران‌شهری

بقیه از شماره پیش

س ـ در تبصره ۱ ماده ۱۰بین مساحت تاپانصد متر وبیش از آن تفاوتی در پرداخت بهای آن درنظر گرفته شده‌است که دلیل و فلسفه آن روشن نیست.

ص ـ در تبصره ۱ ماده ۱۰ ساختمان اساسی رابه‌لااقل بیست‌درصد کل بهای زمین اطلاق نموده است‌ولی‌ارزیابی‌مزبور رابه «تشخیص شهرداری» موکول کرده است که این شرط برخلاف عدالت‌است ویکطرفه می‌باشد و باید شرط‌مزبورحذف شود.

ض ـ در ماده ۱۱ وجود ملك برای‌مالك در واقع یك‌نوع تقصیر معرفی گردیده است زیرا برای وصول «عوارض» و یا «حق مرغوبیت آن ملك» که شهرداری مدعی است نه‌تنها خود آن ملك مودی اصلی ووثیقه مطالبات شهرداریست بلکه «مالك‌نیز» مسئولیت‌تضامنی‌دارد‌وشهرداری می‌تواند خود اورا مورد تعقیب ازطریق اجرای ثبت قرار دهد.

عجب‌ترانیکه شهرداری می‌تواند درعین حال که ملك را مورد عملیات اجرائی قراردهد مالك را هم درحال تعقیب نگاه دارد زیرا در ماده مزبور مینویسد «تا زمانیکه مطالبات شهرداری ازملك‌استیفا نشده شهرداری می‌تواند بمالك مراجعه و مطالبات خودرا از او دریافت دارد»بادقت در ماده مزبور و توجه باینکه یکی‌ازطرق عملیات اجرائی درثبت اقدام به توقیف مدیون می‌باشد جای تاسف است که‌با وضع ماده مزبور وجود دارائی غیرمنقول یك‌نوع جرم منتها «جرم‌مدنی» برای‌مالك شده باشد در حالیکه طبق اصول کلی یاباید از عین ملك و یااز خود شخص عوارضی وصول گردد نه‌اینکه دران‌واحد هردو در اختیار شهرداری باشد؟

ط ـ ماده عجیب ۱۳ و تبصره‌های آن وقطع برق و گازپرداخت‌نکردگان‌عوارض ودریافت بهای برق مدت قطع‌شده از مودی آنهم باتوجه باینکه در این املاك ممکن است غیراز مالك سکونت داشته باشند تکلیف‌شاق وامریست‌مخالف عدالت ونظم عمومی که حق اینست‌این‌ماده‌بکلی حذف گردد و شهرداری بهمان مقررات سخت قبلی برای اخذ عوارض اکتفا نماید.

ظ ـ در ماده ۱۳ و ۱۵ برای شهرداری ها تکلیفی در تهیه «عملیات نوسازی و عمران واصلاحات شهر» شده است‌برای مدت پنج‌سال که اولا مبدا این پنج سال معلوم نیست و مردم ساکن شهرها در حال ابهام باقی میمانند ثانیاباانکه‌عوارض موضوع این لایحه رابرای اجرای‌اینگونه طرحها درنظر گرفته‌اند که با شدت‌عمل باید وصول شود تبصره ذیل ماده ۱۵ وجوه حاصله از این لایحه را عاطلو یا بمصرف مخارج عادی میکشاند که هیچ عدل و انصافی اجازه نمیدهد باین شدت عمل وباین زور از مردم پول گرفته‌شود وبمصرف واقعی خود نرسد زیرا در این تبصره تصریح دارد «چنانچه‌شهرداری طرح مصوب را حداکثر مدت پنج سال اجرا ننماید آن طرح کان‌لم‌یکن تلقی میشود بدیهی است نتیجه این تبصره این میشود که از یکطرف عوارض نیم‌درصدبا جرایم آن بصندوق شهرداری برود واز طرف دیگر یا بامسامحه و یا عمدا طرح عمرانی در مدت مقرر اجرا نشده کان‌لم‌ـ یکن تلقی گردد واین عوارض کماکان ازمردم گرفته شده بمصارف پاداش و خرج سفر و هزینه‌های دیگربرسدچنانچه بودجه فعلی شهرداری‌ها بمصارفی غیراز نیازمندیهای مردم شهر میرسد.

ع ـ در ماده ۱٦ تا۲۱ برای اجرای‌طرح ها و دریافت حق مرغوبیت‌ها و پرداخت غرامت‌ها ترتیباتی تعیین گردیده که قسمتی از آنها مخالف اصول و قسمتی برخلاف عدالت میباشد از اینقرار:

۱ـ ارزیابی املاك داخل طرح موکول به‌آئین‌نامه‌ای شده است که وسیله‌وزارت کشور تنظیم و به‌تصویب هیئت دولت میرسد در حالیکه طبق اصل قانون‌اساسی نمی‌توان ملك کسی را از تصرف‌او خارج نمود مگر باپرداخت قیمت عادله واین عوارض براساس نیم‌درصد از قیمت و مقررات مربوط به‌تملك املاك وتوسعه قدرت شهرداریهاست بسیار تند تهیه گردیده و باید اصلاح شود و طرح اصلاحی اینجانب از اینقرار است:

۱ـ در باره عوارض

۱ـ عوارض سطح شهر باید براساس ده منطقه در شهر تعیین شود یعنی بجای ۳منطقه فعلی ترتیب منطقه‌بندی تغییر نموده اطراف جنوب شهرارزان‌ترین‌سپس اطراف شرق شهر پس‌از آن خود جنوب شهر سپس جنوب شرقی و بعد جنوب غربی آنگاه تاحدود خیابان سپه قسمت مرکزی و سپس شمال‌شرقی و بعدشمال غربی آنگاه شمال که تاحدود داودیه می باشد وسپس قلهك و تجریش و اطراف آن مناطق ۱و ۲و ۳و ٤و ۵و ٦و ۷ و۸و۹ و۱۰ راتشکیل دهد وماخذ دریافت‌عوارض نیز از متری دوشاهی، یکعباسی، سیصد دینار، دوعباسی، دهشاهی، پانزده‌شاهی ویکریال و یك‌ریال‌ونیم و شمیرانات‌نیز باآنکه حکم اطراف تهران را دارد ولی چون در قسمت شمالی است متری از پنجشاهی تا دهشاهی ماخذ عوارض سطح شهر باشد البته حساب برخیابان‌ها و گذرها بهمان ترتیبی که فعلااجرامیشود اضافه براشل میشود.

۲ـ نظر باینکه در تهران از ٤ طبقه ببالانیز دارد زیاد ساختمان میشود میتوان از طبقات ٤ببالا رابرای هرطبقه‌یك برابر عوارض سطح که برآن بناتعلق میگیرد تعیین و اضافه کرد.

۳ـ مقررات مربوط بشدت عمل نسبت به‌بدحسابها و تشویق وجایزه برای‌خوش حسابها که در لایحه پیش‌بینی گردیده‌با اصلاحاتی که پیشنهاد نموده‌ام و تعدیلی که‌بعمل می‌آید برای وصول‌عوارض‌سطح اگر قائل شویم این عوارض بخوبی‌وصول خواهد شد و دست شهرداری از هرحیث بازمیشود زیرا شهرداری تهران چون در مقام اقدام جدی برای وصول عوارض‌سطح برنیامده تصور ناچیزی ازعایدی ازاین ممر دارد در حالیکه اگر بااصلاحی که در منطقه بندی وافزایش عوارض سطح‌در این طرح پیشنهاد نمودم اقدامات جدی برای وصول این عوارض بعمل آیدعایدی سرشاری بدست خواهد آمد.

٤ـ وصول این عوارض نه‌محتاج بکادر فنی است که ۱۵٪بافراد آن پرداخت‌شود ونه‌راهی برای اعتراض‌وتشکیل کمیسیون هاباز خواهد نمود.

۵ـ برای وصول عوارض سطح تا آخر سال ۱۳٤٦ مهلتی شش‌ماهه بابخشودگی زیان دیرکرد و جرائم تعیین گردد بیش از دومیلیارد ریال به‌آسانی در سال۱۳٤۷ از مطالبات گذشته شهرداری پول وصول خواهد شد.

۲ـ درباره اجرای طرحها

۱ـ کلیه عوارض سطح شهر در حساب مخصوصی در بانك مرکزی‌امانت خواهد ماند که فقط بمصرف اجرای طرح‌های نوسازی ویاعمران شهر برسد یعنی‌برای هرطرحی که بتصویب رسید از محل مزبور می‌توان وجه آنرا پرداخت.

۳ـ درباره تملك املاك

باید رعایت قوانین موجود بعمل آید. لااقل بهمان ترتیبی که سازمان برنامه تملك مینماید باضافه آنکه قیمت اراضی هم باید داده شود معمول گرددآن‌مقررات هم قانونی است هم بمورد عمل درآمده است دراینصورت دیگر مورد ندارد در باره شهرها موکول بوضع آئین‌نامه‌های جدیدی از طرف وزارت کشور گرددبلکه همان مقررات راکه سایر وزارت‌خانه‌ها از جمله وزارت آب وبرق هم‌اقتباس‌نموده است وشهرداریها هم از آن قرار بامردم شهر رفتار نمایند خواه در قسمت پرداخت غرامت خواه درباره حق‌تشرف‌ومرغوبیت.

در خاتمه

باآنکه میدانم باین اعتراض توجهی نمیشود معهذا وظیفه خود دانستم به‌بحث وانتقاد در لایحه‌دولت و تسلیم‌نظراصلاحی پردازم زیرا از اینجانب کتبا نظر خواسته شده بود ووظیفه خود دانستم آنچه بنظرم میرسد تقدیم نمایم تانگویند کسی از مردم شهر تهران نظر منطقی نداد.

ابوالحسن عمیدی نوری

ماده ۹٤ ـ هیچکس حق ندارد بدون اجازه مقامات شهربانی تغییراتی در علائم راهنمائی و رانندگی و دیگر وسایل تنظیم عبور و مرور وسایل نقلیه و راه آهن بدهد و یا در متن ان‌تصرفاتی نماید.

قسمت دوم ـ علائمی که رانندگان باید بکار برند

ماده ۹۵ـ رانندگانی که قصد گردش براست یا بچپ یا توقف را دارند مکلفند از فاصله یکصد متری محل گردش یا توقف‌وسیله چراغ راهنما به ترتیب زیرعلامت دهند.

۱ـ برای گردش براست‌چراغ راهنمای سمت راست وسیله نقلیه راروشن کنند.

۲ـ برای گردش به چپ چراغ راهنمای سمت چپ را روشن کنند.

۳ـ برای توقف چراغ‌راهنمای سمت راست را روشن نمائند.

ماده ۹٦ـ رانندگان وسائل نقلیه موتوری فاقد چراغ راهنما و همچنین وسائل نقلیه غیرموتوری و موتور‌ـ سیکلتها ودوچرخه ها باید با دست بشرح زیر علامت بدهند.

۱ـ برای گردش براست ـ دست چپ رابطرف بالا نگاهدارند.

۲ـ برای گردش بچپ ـ دست چپرا بطور افقی نگاهدارند

۳ـ برای توقف ـ دست چپ را بطرف پائین نگاهدارند

٤ـ برای کاستن سرعت ـ دست چپ رابطور افقی‌ازبالا به‌پایین‌متناوبا حرکت دهند.

ماده ۹۷ـ علائم اخبار و همچنین علائم سبقت‌گرفتن‌بشرح زیل‌است:

۱ـ در روز بوق کوتاه

۲ـ درشب چندبار خاموش و روشن کردن چراغ بزرك جلوی وسیله نقلیه یاتعویض استپ

قسمت سوم ـ علائم اختصاصی و استثنائی بعضی‌از وسائل نقلیه

ماده ۹۸ـ اتومبیل های امدادی ومدارس باید دارای دستگاه اخبار قابل رویت مندرج در ماده ۵۲ این آئین‌نامه باشند وروی بدنه اتومبیل هم مطابق دستور شهربانی عبارات وعلائم ممیزه‌بطور خوانانقش گردد.

ماده۹۹ـ رانندگان‌وسایل‌نقلیه‌ای که مواد خطرناك حمل میکنند باید در طرفین وعقب وسیله نقلیه‌تابلوئی که‌روی آن کلمه «خطر» با حروف درشت برنك قرمز نوشته شده‌باشد نصب کنند.

ماده ۱۰۰ـ هرگاه‌وسیله نقلیه‌ای شب‌در کنار راه توقف نماید ونور کافی درآن محل برای تشخیص اشیاء یا اشخاص از فاصله ۱۵۰ متری وجود نداشته باشد راننده یا تپه‌ای از کار بیفتد فانوسها یا چراغها یا مشعلها رابابد در فواصل مناسبی قرار دهد تا وسائل نقلیه دیگر ازفاصله دویست متری متوجه خطر بشوند.

ماده ۱۰۲ـ هرگاه وسیله نقلیه موتوری درراههای خارج شهر از کار بیفتد و بعلت کفایت‌روشنائی احتیاجی باستفاده از چراغ یامشعل نباشد راننده باید در وسط جاده یك مثلث شبرنك قرمز متساوی ـ الاضلاع از نوع علامت احتیاط به ابعاد سی سانتی متر درفاصله هفتاد متری جلو ومثلث مشابه دیگری در فاصله هفتاد متری عقب آن بنحوی که کاملاقابل‌رویت‌باشد قراردهند.

ماده ۱۰۳ـ اگر وسیله نقلیه‌ای که‌مواد خطرناك حمل می‌کنند در درساعات وشرایط مندرج در ماده ۱۰۰ درراههای خارج شهر از کار بیفتد راننده موظف است که در وسط جاده‌یك‌چراغ الکتریکی‌قرمز یاباطری درفاصله هفتاد متری جلو ویکی‌درفاصله هفتاد متری عقب و یکی در پهلوی وسیله ازکار افتاده بگذارد. استفاده از فانوس یاچراغ یامشعل برای این‌قبیل وسائل‌نقلیه ممنوع است.

ناتمام

آگهی استخدام پیمانی

اداره بهداری نیروی زمینی شاهنشاهی ـ بمنظور تکمیل کادر پرستاری وبهیاری بیمارستان های تابعه مرکز و بیمارستان خانواده افسران‌و درجه داران (درمرکز) احتیاج به تعدادی‌پرسنل بشرح زیر دارد.

داوطلبان میتوانند فرم زیر را تکمیل‌نموده با فتوکپی مدارك تحصیلی رشته مربوطه ودو قطعه عکس وسیله پست سفارشی تا تاریخ‌سی‌ام اردیبهشت به قسمت پرسنل اداره بهداری‌نیروی زمینی شاهنشاهی واقع‌درتهران چهارراه عزیزخان ارسال دارند ضمنا پس از رسیدگی بدرخواست های واصله نتیجه در همین روزنامه آگهی‌خواهد شد. الف ۱۲۷٤

۱ـ نرس لیسانسیه — حقوق‌از ۱٤٤۰۰ ریال الی ۲۱٤۰۰

۲ـ بهیار (کمك نرس) — حقوق از ۵٤۰۰ ریال الی ۸۸۰۰

نام و نام خانوادگی — تاریخ تولد — شماره شناسنامه

آخرین مدرك تحصیلی — مدت سوابق تجربی — محل خدمت تجربی

نشانی کامل

رئیس اداره بهداری نیروی زمینی شاهنشاهی
آ ـ ۷۱٦٤

۱ـ۲

استخدام‌میشود

شرکت سهامی کارخانجات صنعتی ایران ناسیونال‌ده‌نفر حسابدار باتجربه و ورزیده راکه سن‌انها بیش از سی سال نباشداستخدام‌میکند

داوطلبان میتوانند همه‌روزه باستثنای ایام تعطیل‌ازساعت ۵ تا۷ بعد از ظهربکارگزینی شرکت واقع در خیابان اکباتان مراجعه فرمایند.

۱ـ ۵ آ ـ ۷۳٦٦

ایران روز

صفحه ۷

۳شنبه ۱۷ اردیبهشت ۱۳۴۷
هفتم مه ۱۹۶۸ . . . . . .
شماره ۱۲۵۷۸ . . . . . .

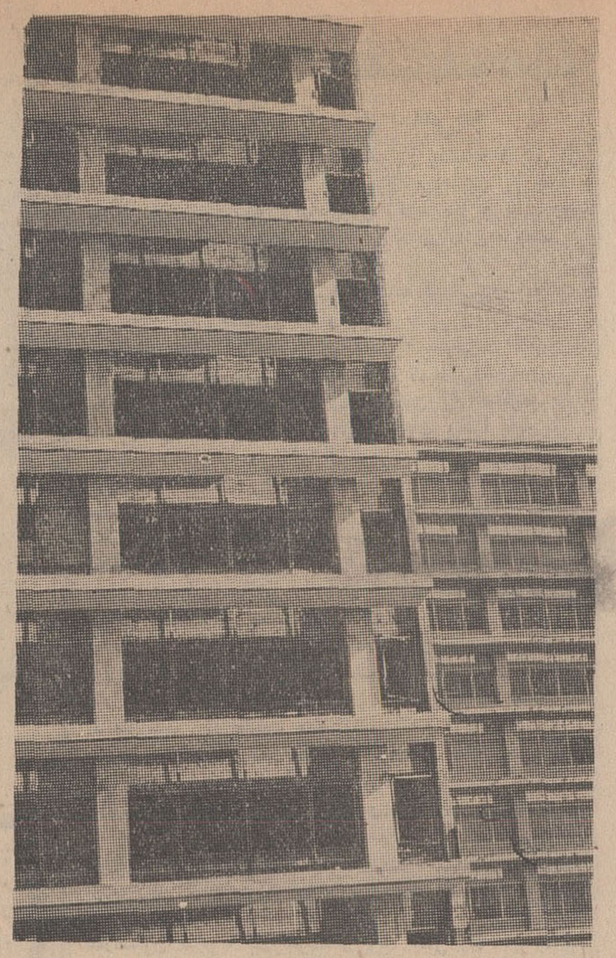

زندگی در آپارتمان

در سالهای اخیر تعداد زیادی آپارتمان در تهران بنا شده‌است ولی هر آپارتمان با کلیه طبقات آن به شخص واحدی تعلق‌داشته است ووی یعنی مالك آپارتمان طبقه های مختلف را باجاره واگذار میکرده‌اما این‌وضع بالاخره‌همیشه ادامه نخواهد یافت و با تصویب آئین نامه تملك آپارتمان از این پس هر طبقه از آپارتمان می‌تواند در تملك یك صاحبخانه در آید.

● نظر مهندس شهرساز

درمورد لزوم زندگی در آپارتمان بایك مهندس ساختمان که در امر شهر سازی صاحبنظر است تماس گرفتیم وی اظهار داشت :

ـسالهاست که در شهرهای‌بزرك دنیا شهرها بصورت عمودی‌درآمده است . زندگی ماشینی امروز و تاسیسات مختلف شهری ایجاب‌می کندکه‌خانه‌ها بصورت آپارتمان‌بنا شود زیرادر غیر اینصورت شهرها گسترش فوق العاده و غیر قابل تحمل خواهدیافت . مثلا یك شهر پنج میلیون نفری باید سی کیلو متر در سی کیلو متر باشد عبور و مرور در چنین شهری و تماس از نقطه‌ای به نقطه‌دیگر مخصوصا در شهرهای فاقد مترو غیر ممکن است در صورتیکه آپارتمان های چند طبقه شهررا بصورت عمودی درخواهد آورد واز گسترش بی حساب شهر ممانعت مینماید .

ضمنا این گسترش بیحساب مشکلات بی شماری‌برای‌تاسیسات آب و برق و تلفن و واحد های انتظامی ایجاد می کند درحالیکه شهرهای عمودی چنین مشکلاتی ندارند.

● فسق و فجور ها

برخی میگویند زندگی آپارتمانی برای کشوری همچون کشوروما باآب وهوای شرقی مناسب نیست. برخی دیگر مسائل اخلاقی را پیش می کشند از جمله یکی‌از استادان دانشگاه گفته‌بود تازمانی که اخلاق جامعه در سطح بالاتری قرار نگرفته زندگی آپارتمانی مشکلات اخلاقی و فساد بوجود خواهد آورد. بهر حال آئین نامه تملك‌آپارتمان در چهار فصل‌و ۲۶ ماده تنظیم و تصویب گردید و ازاین پس‌افراد بجای آنکه خانه بخرند یك طبقه از آپارتمان را تصاحب خواهند کرد.

*** استقبال نمیشود**

برای اطلاع از نظر برخی مطلعین خبرنگاران ما بچندتن ازدفترداران و صاحبان معاملات ملکی مراجعه کردند و نظر آنها را در مورد تملك و زندگی در آپارتمان پرسیدند مجموع نظر آنها این بود که زندگی در آپارتمان با روح ایرانی زیاد سازگار نیست .

آقای اصغر شکروی دراین‌مورد اظهار داشت : مردم حاضرند به صورت اجاره نشین در آپارتمان زندگی کنند زیرا زندگی آنهابه طور موقت است و بانتظار روزی هستند که یك‌منزل مستقل‌ومطابق میل‌خود بدست آورند ولی‌ازخرید آپارتمان بااطلاعی که ما از روحیه مردم داریم زیاد با روح ایرانی سازگار نیست و اگر در تهران‌هم بعلل مختلف‌عده‌ای‌بخرید‌آپارتمان مبادرت ورزند در شهرستانها این امر تحقق نمی پذیرد اما بهرحال برای زندگی در آپارتمان و تمالك آن‌می‌باید آئین نامه‌ای وضع می شد .

*** محصول ماشین**

آپارتمان وزندگی‌آپارتمانی‌نوعی زندگی است که پیشرفت تمدن و ماشینیزم برای بشریت به ارمغان آورده است . آپارتمان در کشور های پیشرفته اروپائی و امریکائی طالب و طرفداران بسیاری دارد ولی در ایران رویهمرفته مردم زیاد بخصوص قدیمی هاو کسبه وبازاری ها آنقدر ها طرفدار زندگی در آپارتمان نیستند ومردم در شرایط قیمت مساوی خانه‌را برآن‌آپارتمان ترجیح میدهند، معهذا در ایران بخصوص درتهران طی سالهای‌اخیر بسوی زندگی آپارتمانی گامهائی برداشته شدو در پایتخت ، آپارتمان های متعددی بنا گردید که نود در صد آنها درشمال شهر قرار دارد .

*** نمونه‌ها**

درچند نقطه نمونه هائی بوجود آمدو هردستگاه برای یك خانواده چند نفری در نظر گرفته شد و به قیمت های نسبتا نازلی هم‌برای‌فروش عرضه گردیدولی همانطور که گفته شدچون هنوز هموطنان ما آنقدر ها بزندگی آپارتمانی‌رغبت‌پیدانکردند طبعا از آپارتمان های آنجا نیز استقبال شایان توجهی بعمل نیامد وحتی عده‌ای از خریداران آپارتمان های خودرا فروخته‌یا واگذار کردند ودرحال حاضرنیزتعدادی از آپارتمان هاخالی از سکنه است .

*** ایجاد آپارتمانهای بزرك**

بیشتر افرادی که در تهران در آپارتمانها زندگی میکنند طبقه‌مرفه وکم‌فرزند هستند که‌درآمد نسبتا خوبی هم دارند . ناگفته نماند که جریان ساختمان آپارتمانهای بزرك ووسیع‌طی چندسال اخیر یعنی‌تقریبا ازپانزده سال قبل به‌این طرف در تهران رایج گردید و صاحبان زمین های راکد بیکباره وبرای استفاده ازدریافت اجاره زیاد اززمین کم اقدام بساختن آپارتمان نمودند . کمااینکه تاچند سال قبل آنقدر ساختمانها و آپارتمان های بزرك‌در تهران کم بود که اگر آپارتمان و ساختمان چندین طبقه‌ای ایجادمی‌شد بنام صاحب بنا نامگذاری می‌گردید .

● استفاده از آپارتمانها

در ممالك خارجی اکثر مغازه‌داران درآپارتمانهای همان‌ساختمانی که مغازه‌دارند زندگی میکنند واین مسئله ازنظر رسیدن به کسب و کار وجلوگیری ازرفت‌و آمد و صرفه‌جوئی در وقت و هزینه های زیاد حائز کمال اهمیت است وحال آنکه درکشور ما مردم هنوز به‌این وضع عادت نکرده‌واز آپارتمان صرفابرای دفاترو کارگاه استفاده میشود . زندگی آپارتمانی در ممالك خارجی مشمول مقررات بخصوصی است‌مثلا بدون استثناء هر ساختمان بزرك‌یك سرایدار یا نگهبان دارد که این مرد یك یادو اطاق در طبقه هم‌کف دارد و کارش نظافت راهرو ها و درعین حال‌نظارت‌برفت‌وآمد هاست مثلا چنانچه درآپارتمانی اتفاقی‌روی دهد و مامورین مراجعه کنند برای کسب اطلاع‌به دربان مراجعه می‌کنند . این شخص در عین حال نماینده صاحب یا صاحبان آپارتمان نیز می‌باشد ولی درایران تا امروز آپارتمان‌هائی که ساخته‌اند چنین فردی به‌این عنوان وسمت برایش‌در نظر نگرفته‌اند واین بیشتر از آن جهت است که صاحبان آپارتمانها میخواهند از حقوق دادن به‌این‌افراد شانه‌خالی کنند وحال‌آنکه نبودن سرایدار چه‌بسا ضرر های جبران ناپذیری ببار می‌آورد .

*** استفاده از زمین**

درتهران برای‌ساختمان آپارتمان مخصوصا طبقه های مستقل تاامروز هیچ‌قرار و قانون خاصی وجودنداشته وبرای ساختمان و طرز قرارگرفتن اطاقها و حمام وتوالت هیچ‌طرح و نقشه‌ای مورد نظر نبوده وبطور کلی روی اصول صحیح آپارتمانی ساخته نشده بلکه بنا کنندگان آپارتمان تمام سعی‌شان این بوده که از حد اکثر جاو فضا برای ساختن اطاقو دستگاه های چند اطاقه استفاده نمایند و اجاره بیشتری بگیرند و همین اطاق های کوچك‌بیشتر باعث عدم استقبال مردمیکه به اطاقهای بزرك‌مثل منازل قدیمی و اطاق های «پنج‌دری» عادت دارند میشود .

*** مشکلات زندگی‌درآپارتمان**

دیوار های آپارتمان ها را در تهران خیلی نازك میگیرند و این دیوار ها تولید صدا کرده هنگام صحبت درطبقه‌ای صدادر طبقه‌دیگر انعکاس پیدا میکند و طبعا باعث ناراحتی همسایه‌های دیگر میشودو چادارد مسئولین امر در آینده در این مورد بخصوص نیز که گاهی اوقات باعث اختلافات و کشمکش

بقیه در صفحه ۹

یك مهندس شهرسازی: شهرها باید بصورت عمودی درآید

صاحبان دفاتر رسمی : زندگی در آپارتمان با روح ایرانی سازگار نیست !

یك استاد دانشگاه : تازمانی که اخلاق‌جامعه در سطح بالاتری قرار نگرفته‌زندگی‌درآپارتمان مشکل است

از صبح ۵ شنبه در مولن روژها

گناه برای اینکه سه‌روز اول هفته به جوانی که دوست میداشت دروغ میگفت.
گناه برای اینکه سه روز دیگر هفته به‌اشراف زاده جا افتاده‌ای‌که دوست میداشت دروغ میگفت.
گناه برای اینکه آخرین روز هفته بهمه دروغ میگفت.

کاترین دونیو اسپاك در دروغگو

ازنیکو ماریا سالرنو
مارك میشل
مانوئل میراندا

اطلاعات دختران و پسران منتشر شد

بانك اعتبارات تعاونی توزیع

علاوه برجوایز سالانه حساب پس‌انداز در هرماه
برای ده نفر صاحبان حساب پس‌انداز که موجودی
آنها بیش از سه هزار ریال باشد بقید قرعه

ده خانه مُدرن میسازد

قیمت خانه بین سیصد تا یك میلیون و پانصد هزار ریال است که انتخاب آن با برندهٔ جایزه است برندهٔ جایزه معادل قیمت خانهٔ انتخابی ۱۲ سال بیمه میشود. ده درصد حق بیمه نقد یادر ۶ ماه ـ پنج درصد موقع تحویل و بقیه در ۱۲ سال باقساط ماهانه دریافت میگردد برندهٔ جایزه میتواند جایزهٔ خود را بغیر واگذار نماید. درمدت بیمه درصورت بروز حادثهٔ ناگوار خانه بدون مطالبه حق بیمه بقیهٔ مدت به وراث یا هرکسی که بیمه گذار معلوم نموده باشد تعلق خواهد گرفت.

این ماه نوبت شماست

چهار مین مراسم قرعه کشی ماهانه
ده خانه مدرن حساب پس انداز

بانك اعتبارات تعاونی توزیع

روز ۲شنبه بیست و سوم اردیبهشت‌ماه ساعت ۷ و نیم بعد
از ظهر از تلویزیون ایران کانال ۳ انجام خواهد گرفت

قیف شکری بستنی جدید

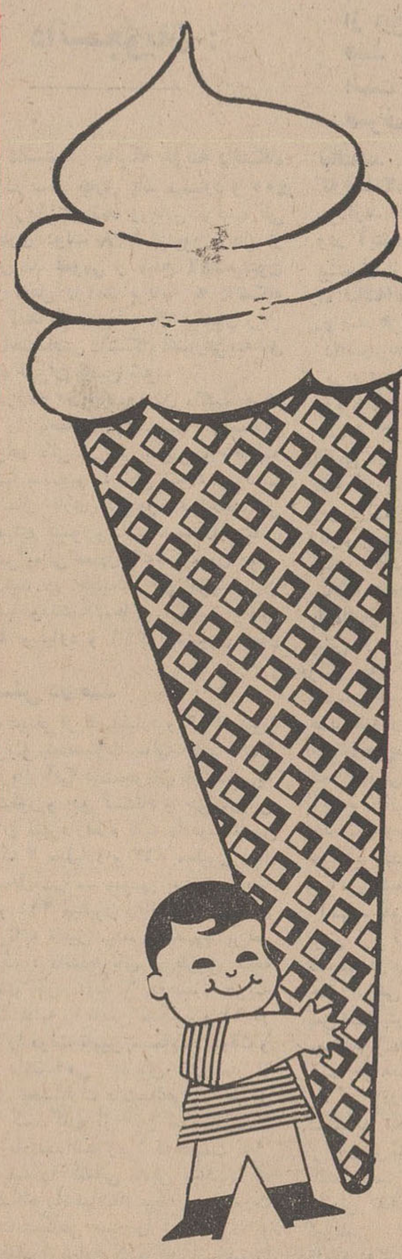

کانادافراست

عالیترین طعمی که دنیاازبستنی شناخته‌است بباز ارآمد

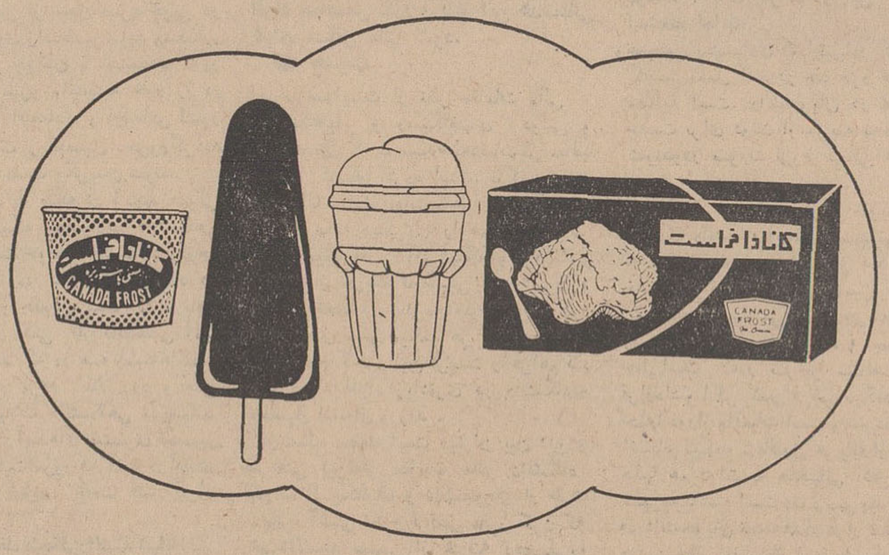

کانادافراست خوشمزه ترین بستنی پاستوریزه

از : آفریقای جوان

الفتح: نیروی ما مبارزه ملت فلسطین است!

گروهی از کماندوهای الفتح

چه گوارای مسلمان سخن میگوید

خبرنگار مجله «افریقای جوان» نخستین روزنامه نگاری است که بارهبران سازمان زیرزمینی «الفتح» ملاقات و گفتگو کرده و نظریات آنها را در این مجله منعکس ساخته‌است.
مادر اینجا قسمت‌هائی از گزارش جالب توجهی را که خبرنگار افریقای جوان درباره ملاقات خود با فرمانده ارتش سری فلسطین انتشار داده است نقل می‌کنیم :

تاماه ژوئن گذشته در جهان عرب کمو بیش از«ابو-عامر» بعنوان فرمانده اسرار آمیز سازمان «الفتح» که‌کماندو های‌نامرئی «عاصفه» بااینکه خطر مرگ یا زندان هرآن آنها را تهدید میکرد پیوسته درمرزهای اسرائیل مشغول فعالیت بودند.

اینک این‌مرد اسرارآمیز که به «چه‌گوارای‌مسلمان» لقب یافته بعنوان سخنگوی رسمی «نهضت برای آزادی فلسطین» دربیروت ظاهر شده است».

نام اصلی «ابوعامر» (یاسیرعرفات) که‌در سال ۱۹۲۹ در اورشلیم بدنیا آمده است.

● جهادالمقدس

عرفات درسالهای ۱۹۴۸- ۱۹۴۷ باپدر و برادرانش در صفوف سازمان جهادالمقدس - سازمان چریکی فلسطین خدمت میکرد.

درجریان نبرد هفت ماهه‌ای که قبل‌از شناسائی کشور اسرائیل وورود رسمی ارتش های عرب به‌جنگ در فلسطین درگرفت «جهادالمقدس» در برابر عملیات سازمانهای یهودی «ایرگون» و «هاگانا» ازشهر ها و دهکده های عرب دفاع می‌کرد.

پس‌از آن عرفات درشته‌مهندسی دردانشگاه قاهره مشغول تحصیل شد ودرسال ۱۹۵۲ برباست فدراسیون دانشجویان فلسطین انتخاب شدو تاسال ۱۹۵۷ در این سمت باقی بود و پس‌از آن بسمت رابط بین دانشجویان فلسطین در سراسر جهان عرب برگزیده شد.

طولی نکشید که عرفات در سازمان چریکی به‌درجه افسری رسید ودر جریان جنگ کوتاه ۱۹۵۶ که‌در منطقه کانال سوئز علیه انگلیس ها درگرفت رهبری کماندو های فلسطینی را بعهده گرفت. «عرفات» درسال ۱۹۵۶ نیزدر جنگی که‌در نزدیکی «پرت‌سعید» و «ابوکبیر» بانیرو های فرانسوی وانگلیسی و اسرائیلی درگرفت بعنوان کارشناس عملیات خرابکاری درارتش مصر شرکت کرد.

● فعالیت زیرزمینی

«عرفات» درپاسخ این سئوال که سازمان الفتح چگونه بوجود آمد میگوید :

-هنگامی که نوار مرزی غزه بطور موقت باشغال نیرو های اسرائیلی درآمده بود جوانان فلسطینی بفکر ایجاد یك نهضت زیرزمینی ، یك سازمان فلسطینی که توسط‌خود فلسطینی‌ها اداره شود افتادند و او برای تشکیل این‌سازمان زحمت زیاد کشید از سال ۱۹۴۸ دولت های عربی به‌مهاجرین عرب فلسطین اجازه نمی‌دادند برای خود سازمان مستقلی تشکیل دهند. باین ترتیب غزه بعنوان یك آزمایش برای اعراب بود سلولهائی که‌باین ترتیب بوجود آمد وفعالیت های زیرزمینی راآغاز کرد. درآنزمان عرفات درمصر بسر میبرد ولی‌درسال ۱۹۵۷ اوخاك این کشور را ترك گفت و به‌کویت رفت ودر آنجا بادانشجویان سابق که افزایش فعالیت های نفتی آنها رابه‌خلیج فارس کشانیده بود ملاقات کرد. درآن هنگام درکویت یك محیط سیاسی استثنائی حکمفرما بود.

مهاجرین عرب با آزادی کامل می‌توانستند سازمان هائی تشکیل داده و حتی در زندگی سیاسی کشور شرکت کنند.

ازسال ۱۹۶۵ «الفتح»عملیات نظامی خودراعلیه اسرائیل آغاز کردو عرفات‌در این هنگام کویت را ترك گفت تادر عملیات زیرزمینی این سازمان شرکت کند و طولی نکشید که رهبری این سازمان را بعهده گرفت.

عرفات اینك برای نخستین‌بار در یك مصاحبه اختصاصی به‌سئوالات خبرنگار افریقای جوان پاسخ میگوید :

-میتوانید درباره تاکتیك و استراتژی الفتح وهمچنین هدفهای سیاسی و نظامی این سازمان توضیحاتی بدهید ؟

-استراتژی ما براساس نیروئی است که از مبارزه توده‌های ملت نتیجه میشود ومستلزم یك‌تلاش پیگیر برای ایجاد وحدت و آزاد ساختن انرژی های لازم برای استفاده بهتر در مبارزه‌ای است که ما آغاز کرده‌ایم.

هدف‌ما عبارت از ایجاد یك نیروی انقلابی فلسطین است که‌بتواند در کلیه شئون با ستیزه‌جوئی دشمن مقابله کند.

این پیکار بسیار طولانی خواهد بود و ضمنا متضمن یك‌درگیرگونی در روحیه کلیه مسئولین امور در شرق عربی خواهد بود. از جنبه نظامی هدف ما ازبین بردن اساس کشور فاشیستی اسرائیل است. ازجنبه سیاسی ما میخواهیم یك کشور فلسطین مترقی دموکراتیك بوجود بیاوریم که کلیه ساکنین آن از کلیه حقوق قانونی برخوردار شوند.

اصول اساسی سازمان الفتح در نخستین شماره بولتن مابنام (فلسطین‌ما) که در پائیز سال ۱۹۵۹ انتشار یافت منعکس گردیده است. مادرآن هنگام ازکلیه فلسطینی‌ها که‌در داخل احزاب مختلف عربی مشغول فعالیت بودند درخواست کردیم که‌از فعالیت های خود دست کشیده وهمه تلاش‌خودرا درراه فلسطین بکار برند.

درهمانموقع از کلیه روسای کشور های عربی درخواست کردیم که‌به فلسطینی ها فرصت‌دهند که تمام هم‌خود را صرف درمان فلسطین کنند واز وارد کردن آنها دراختلافات بین کشور های عربی خودداری نمایند زیرا این کار فلسطینی هارا از انجام وظیفه اصلی که‌آزادی کشورشان است باز-خواهد داشت.

الفتح درآنزمان عقیده داشت که آزادی فلسطین جز ازراه یك‌مبارزه ملی مسلحانه امکان پذیر نیست و ما در همانموقع اعلام کردیم که‌این راه رابرگزیده‌ایم واکنون هم همان عقیده راداریم.

-اما سازمان «الفتح» بایکی از سازمان های ایدئو-لوژیکی جهان عرب وجه تشابهی دارد ؟

-ما باهیچیك از تمایلاتی که اکنون درجهان عرب‌وجود دارد هیچگونه بهم پیوستگی سازمانی یا ایده‌ئولوژیکی نداریم. عده زیادی از اعضای ما بایکی از این نهضت های عربی به‌نحوی از انحاء بستگی داشتند. ولی از آنجا که‌ما ایمان داریم که فلسطینی ها قبل‌از هرچیز باید خودرا وقف مبارزه درراه فلسطین کنند ازاین‌رو از کلیه داوطلبینی که میخواهند به‌صفوف ما به‌پیوندند میخواهیم که‌از عضویت درسایر احزاب و جنبش های‌عربی خودداری کنند ودر عین حال ما جزء لاینفك انقلاب عرب برای ازبین بردن اسرائیل وبرقراری‌وحدت‌وعدالت‌اجتماعی دراین قسمت‌از جهان‌هستیم.

ناتمام

از : آرت‌بوخوالد

جامعه بیمار

هزینه بیمارستان‌درواشنگتن آنچنان و باسرعتی روبه افزایش است که پاره‌ای از کارشناسان پیش بینی می-کنند در ۱۵-۲۰ سال آینده قیمت یك تخت در یك بیمارستان نسبتا خوب‌ومجهز به روزانه ۷۰۰ دلار بالغ خواهد شد.

اگر این پیش بینی تحقق پیدا کند. دشوار نیست مجسم کنیم که در ۲۰ سال آینده فقط معدودی افراد خیلی ثروتمند توانائی انرا خواهند داشت که در مواقع ضروری از بیمارستان ها استفاده کنندو بمانند فایق های تفریحی و داشتن‌اسطبل های بزرك برای اسب ها

بستری شدن در بیمارستان هانیز در انحصار توانگران قرار گیرد بعیدنیست که‌در آنزمان ستون های ویژه در روزنامه ها برای‌پیدا کردن بیمارستان ها بوجود اید و بدینطریق که :

«خانم ویلیام واندرهلپ‌از نیوپورت پیش از انکه به اقامتگاه زمستانی خودعزیمت نماید در حالیکه لباس سفید و بلند بیمارستان بتن‌داشت به بیمارستان مراجعه کرد و درخواست نمود که مورد معاینه قرار گیرد.

خانم واندر هلپ به خبر-نگاران گفت که ممکن است انها از من بخاطر مراجعه‌به بیمارستان انتقاد کنند لکن من معتقدم که وقتی کسی‌پول دارد چرا از پولش برای تفریح و نشان دادن‌تشخص استفاده نکند.

د رهمان بیمارستان‌شخصی بنام « ریجینالد وینتروپ »نیز بستری بود که پزشکان اپاندیست وی را عمل کرده بودند. ازوینتروپ سئوال شد که رویهم رفته این عمل چقدر برایش تمام شد و وی جواب داد همینقدر می توانم بگویم که شما قدرت‌پرداخت هزینه انرا ندارید.

در عین حال دربیمارستان دیگری بنام « روزهیل »زن جوانی بنام لو استرووود پسری بدنیا اورده و چون وی نخستین فرزند خانم و اقای استرووود بود انها یك‌اتاق خصوصی در بیمارستان‌مزبور گرفتند که‌ده هزار دلار در هفته برایشان تمام شد .پدر طفل در حالیکه بادی در غبغب انداخته بود به‌خبرنگاران گفت که خانواده استرووود همیشه‌قادر بوده‌انداز بیمارستان استفاده کنند و این دلیل‌نمی شود که مطبوعات در این مورد سرو صدا و جنجال راه بیاندازند.

وی اضافه کرد که‌هر کسی حق دارد میراث خود را بهر ترتیبی که دلش خواست خرج بکند.

در بیمارستان دیگری بنام «میل فلاور » برای مسئله پذیرش بیماران فقیری که فقط قادرند برای هر تخت ۵۰۰ دلار در روز بپردازند غوغائی بپا گردید . پارت ویچل را عمل کردند این‌عمل دراطاق پالدیوم صورت گرفت که پیشاپیش برای برگزاری چنین عملی آماده گردیده بود.

اندکی پس از پایان موفقیت امیز عمل‌از پیتز - دوچینی و ارکستر وی دعوت بعمل آمد که بهترین‌انها که‌هر کدام میلیاردر معروف نفتی -الن مالوبی یکی از اعضاء هیئت مدیره بیمارستان مزبور در حالیکه بطرفداری ازمیلیاردر نفتی برخاسته بود اظهار داشت که بیماران بی پول نباید بابیماران سر شناس و پولدار در یك بخش بستری شوند زیرا این امر موجبات ناراحتی‌و عدم رضایت‌مراجعین پولدار را فراهم خواهداورد.

در بیمارستان دیگری‌سنك مشانه خانمی بنام لیز وایت - ویچل را عمل کردند این‌عمل دراطاق پالدیوم صورت گرفت که پیشاپیش برای برگزاری چنین عملی آماده گردیده بود.

اندکی پس از پایان موفقیت امیز عمل‌از پیتز - دوچینی و ارکستر وی دعوت بعمل آمد که بهترین‌انهائی که‌هر کدام میلیاردر معروف نفتی -الن مالوبی یکی از اعضاء هیئت مدیره بیمارستان مزبور در حالیکه بطرفداری ازمیلیاردر نفتی برخاسته بود اظهار داشت که بیماران بی پول نباید بابیماران سر شناس و پولدار در یك بخش بستری شوند زیرا این امر موجبات ناراحتی‌و عدم رضایت‌مراجعین پولدار را فراهم خواهداورد.

در بیمارستان دیگری‌سنك مشانه خانمی بنام لیز وایت - ویچل را عمل کردند این‌عمل دراطاق پالدیوم صورت گرفت که پیشاپیش برای برگزاری چنین عملی آماده گردیده بود.

اندکی پس از پایان موفقیت امیز عمل‌از پیتز - دوچینی و ارکستر وی دعوت بعمل آمد که بهترین‌انها که‌هر کدام میلیاردر معروف نفتی -الن

تفسیر سیاسی

جعفر مدنی

مذاکرات صلح نیجریه

پس‌از یك جنك شدید و خونین پنساله و پس از آنکه در حدود دویست هزار نفر از مردم نیجریه کشته شدند دولت فدراسیون نیجریه و ایالت تجزیه طلب‌ان، بیافرا ، موافقت کرده‌اند که‌با رای پایان دادن‌به جنك با یکدیگر وارد مذاکره شوند.

یکسال قبل نیجریه شرقی علیه فدراسیون نیجریه شورید و اعلام استقلال داد و خودرا جمهوری بیافرا نامید. بلافاصله بعداز آن جنك بین نیجریه شمالی و جمهوری بیافرا شروع شد. جنگی که مجموعه‌ای ازنبردهای خونین مذهبی ، سیاسی و قبیله‌ای بود. جنگی که احتمال‌میرفت در مراحل اولیه باشکست تجزیه طلبان بیافرا پایان‌یابد بشدت ادامه یافت و بیکی از خونریزی های بزرك تاریخ تبدیل‌شد. بااینحال‌حتی‌در ماههای اخیر حکومت فدراسیون نیجریه امیدداشت که بتواند تجزیه طلبان‌را شکست دهد. امااین امیددرهفته های اخیر و بخصوص بعدازآنکه دولت تانزانیا استقلال بیافرا را برسمیت شناخت از بین رفت. شناسائی استقلال بیافرا در حقیقت نقطه تحولی بوددر اوضاع جنك ، پرزیدنت نایرره رئیس جمهوری تانزانیادر توضیح این‌اقدام خود گفت باآنکه وی طرفدار جدی و پرو پا قرص وحدت ملل‌افریقااست‌معتقداست که فدراسیون هارا نمی توان علیرغم میل ملل عضو وبزور سرنیزه‌برپا نگاهداشت. در حقیقت جنگهای‌شجاعانه و ازخود گذشتگی بی نظیر مردم بیافرا در مقابله باز یروهای حکومت‌مرکزی نیجریه و دویست هزار کشته نشانه های‌آن بودند که مردم بیافرا نمی‌خواهند دیگر در فدراسیون نیجریه شرکت‌داشته باشند و مصمم‌اند که‌بهر قیمت‌استقلال خودرابدست‌آورند ملل افریقا که‌بااین اواخر برای پایان دادن باین‌خونریزی بزرك‌بارها اقدام کرده بودند بی آنکه نتیجه‌ای بگیرند کم کم متقاعد میشدند که بیافرا را دیگر نمی‌توان به فدراسیون نیجریه باز گرداندو باید دنبال راه حل هائی بود که متضمن استقلال بیافرا باشد.

اقدام پرزیدنت نایرره رئیس جمهوری‌تانزانیا اولین گام دراین راه بشمار میرفت. پرزیدنت نایرره که خودرئیس کشور تانزانیا، مرکب از دو کشور زنگبار و تانگانیکا است بااظهار اینکه اگر فردا ملت زنگبار نخواهدیگربا تانگانیکا متحد باشد او که رئیس‌کشور است بدون‌قید و شرط به اراده ملت زنگبار تسلیم میشود و جدائی دو زنگبار وتانگانیکا راتائید میکند این اظهارات‌وبدنبال آن شناسائی استقلال بیافرا اخطاری بود به فدراسیون‌نیجریه و معلوم بود که بسیاری از ملل افریقا بزودی راه تانزانیا رادنبال خواهند کردوبهمین سبب‌وقتی پرزیدنت‌نایرره‌از طرفین دعوت کرد برای پایان دادن به‌جنك‌وارد مذاکره شوند هر دو بسرعت‌آنرا پذیرفتند.

مذاکرات صلح دیشب در لندن شروع شد بااینحال نیجریه هنوز تلاش میکند بیافرا را اینبار از طریق‌مذاکره و دادن امتیازاتی چند ، در فدراسیون‌نگاهدارد و بهمین سبب پیشنهاد داده که بیافرا یکپارچگی و وحدت‌فدراسیون را قبول کند. امابیافرا قبل از هرچیز می‌خواهد که آتش بس اعلام شود و پس‌از آن درباره سایر مسائل گفتگو بعمل آید.

عقیدهٔ آزاد شهریه: فقط شش در صد بودجه‌دانشگاه است!

نوشته : دکتر حبیب‌چینی

هزینه‌تحصیل‌یك‌دانشجو بمراتب بیش از مبلغی است که میپردازد

از تمام زنان و مردانی که درمورد‌مسائل‌روزومبتلا به عموم صاحب نظر هستند ، دعوت میشود نظرو پیشنهاد های خود رابرای درج‌در ستون« عقیده آزاد» بنشانی روزنامه اطلاعات ستون‌عقیده ازاد ارسال دارند.
این ترتیبون آزاد ، دراختیار کسانی قرار دارد که مایلند نظر خودرا در مورد موضوع بخصوصی « هر موضوعی که اکثر طبقات مردم در آن ذینفع باشند » باطلاع مقامات مسئول و مردم برسانند.

دانشجویان :

آیا باید دانشجو در دانشگاه شهریه بپردازد یا تحصیلات‌دانشگاهی بایدمجانی باشد ؟

تردید نیست که کلیه دانشجویان یکدل ویکزبان می‌گویند تحصیل در دانشگاه باید بکلی مجانی باشد و دلیل می‌آورند که‌تاچند سال‌پیش‌نیز تحصیلات دانشگاهی مجانی بود. شاید استادان دانشگاه نیز با این نظر دانشجویان موافق باشند .اما از نظر مقامات مالی و دولت احتمالا وضع فرق میکند.

● دولت چه میگوید ؟

دولت عقیده دارد کسانیکه از امتیازی برخوردار هستند باید هزینه‌های مربوط رانیز بپردازند همانطوریکه فارغ‌التحصیل دانشگاه وقتی در دستگاههای دولتی وملی استخدام میشود حقوقی بیش. از جوان دیپلمه دانشگاه ندیده دریافت میکندباید در هنگام تحصیل لااقل سهمی از هزینه تحصیل خود را بپردازد . مقامات اداری دانشگاه عقیده دارند هزینه تحصیل‌هر دانشجو در سال بمراتب بیش از مبلغی است که دانشجویان میپردازند . البته اگر کلیه هزینه‌های اداره دانشگاهها‌را از جمله حقوق روساو استادان-هزینه آب وبرق- اجاره محل هزینه نگهداری دانشگاهها -هزینه استهلاك و سایر هزینه هائی را که‌در هر حال دانشگاه‌ها باید بپردازند حساب کنیم ادعای مقامات اداری دانشگاه باحقیقت‌تطبیق پیدامیکند.

برای مثال دانشگاه تهران درسال‌جاری ۷۶ میلیون ریال درآمداختصاصی ازطریق شهریه دانشجویان و حق کنکور و غیره خواهد داشت در حالیکه هزینه دانشگاه تهران در سال جاری یك میلیارد و ۴۰۰ میلیون ریال میباشد و باین ترتیب طی سال جاری دولت ۷۳۸ میلیون ریال از محل درآمد عمومی و مبلغ ۵۸۶میلیون ریال از محل درآمد برنامه به دانشگاه تهران کمك میکند تا با ۷۶ میلیون ریال درآمد اختصاصی دانشگاه اعتبارهزینه‌های دانشگاه تهران تامین شود.

اگر درآمد اختصاصی کل دانشگاههای کشور را باضافه درآمد اختصاصی دانشسرای عالی در نظر بگیریم‌و باهزینه های آنها بسنجیم به این نتیجه میرسیم که در سال جاری کل درآمد اختصاصی دانشگاههای کشور و دانشکده‌های مستقل و دانشسرایعالی معادل ۲۵۹ میلیون ریال خواهد شد در حالیکه کل هزینه این دانشگاهها ودانشکده‌ها و دانشسرایعالی معادل ۴ میلیارد و ۳۱۶ میلیون ریال میباشد.

* شش در صد

بعبارت دیگر از ۴ میلیارد و ۳۱۶میلیون ریال هزینه تحصیلات عالیه فقط ۲۵۹ میلیون ریال آنرا دانشجویان بابت‌شهریه وحق کنکور و حق ثبت‌نام و حق ورزش ونظائر آن میپردازند و بقیه را دولت‌تامین میکند که ۲ میلیارد و ۸۴۳ میلیون ریال آن از محل درآمد عمومی بودجه و یك میلیارد و ۲۱۴ میلیون ریال بقیه از محل درآمد برنامه تامین میشود. مفهوم این‌امر اینست که : دانشجویان از طریق کلیه پرداختهای خود فقط ۶ درصد هزینه تحصیلات عالیه را تامین میکنند و ۹۴ در صد بقیه را دولت تامین مینماید. دولت و مقامات دانشگاهی تامین ۶درصد از هزینه‌های تحصیلات دانشگاهی‌را ازطریق استفاده کنندگان از این سازمانها بهیچوجه‌زیادنمیدانند زیرا درحقیقت ۹۴ در صد بقیه را کسانی تامین میکنند که یابه دانشگاه راه نیافته‌اندویادر هرصورت تحصیل دانشگاهی خود را تمام کرده و فعلا در ردیف استفاده کنندگان از خدمات دانشگاهی‌نیستند که البته‌باتوجه به‌نسبت سیار قلیل تعداد کسانیکه تحصیلات دانشگاهی دارند باید گفت : سهم قابل ملاحظه‌ای از هزینه دانشگاهها را کسانی میپردازند که هرگز به دانشگاه راه نیافته‌اند .در اینصورت آیا عادلانه‌نیست که فقط ۶در صد از هزینه‌های آنراکسانی بپردازند که از این خدمات استفاده‌میکنند ودر آینده نیز مشاغل بهتر ودرآمدهای بیشتری از کسانی دارند که به دانشگاه راه نیافته‌اند و معهذا تامین کننده ۹۴ در صد هزینه‌های تحصیلات عالیه‌بوده‌اند؟

از این مبلغ ناچیز که فقط ۷۶ میلیون ریال است به آسانی میتوان صرف‌نظر کرد

دانشگاه :

دانشجویان دیگری که‌به‌دانشگاههای کشور در هر ۴۴ ساعت فقط چند ساعت کار اضافی در دانشگاه - آزمایشگاهها- کتابخانه‌ها - مدارس - بیمارستانها و سایر خدمات عمومی که وابستگی به‌رشته تحصیلی آنها داشته باشد واگذار شود ودر قبال این کار به آنها حقوقی داده‌شود و در صدی‌از این حقوق نیز ماهانه و نه بطور یکجا کسر شود و بحساب دانشگاه ریخته شود ؟چه اشکال دارد که‌تحقیقات دانشجویان از آنها خریداری شود و بعد دولت‌هم سهمی از آنرا که متناسب با قدرت پرداخت دانشجویان باشد بعنوان تامین درصدی‌ازهزینه‌تحصیلات‌دانشگاهی برداشت نماید ؟چه اشکال دارد که به دانشجویان برجسته دررشته‌های مختلف ودر زمینه‌های گوناگون بورسهائی داده شود که حداقل مستلزم بخشودگی از هزینه تحصیل‌باشد ؟ بدیهی است فقط شاگردان اول کافی نیست هرکس‌تحقیق جالبی کرد و یاگزارش ابتکاری جالبی نوشت . باید بتواند از این امتیازات استفاده نماید.

وهمچنین پیشنهادی که اخیرادر کنفرانس گچسر بعمل آمد در حد خود خوب وقابل مطالعه است. دانشجویان در قبال تعهد خدمت برای دولت از هزینه تحصیل‌معاف شوندودر صورت لزوم کمکی هم به‌آنها بشود.

وبالاخره میتوان از طریق تقویت‌موسسه اعتباری دانشگاه ایجاد موسساتی نظیرآن به دانشجویان وام شرافتی داد و هزینه تحصیل و زندگی آنهارا تامین کرد و بعد که کار بدست می‌آورند هزینه های‌خود را بتدریج مستهلك نمایند ؛ اینها راه‌حل هائی‌است که‌در برابر مساله شهریه قرارداد و اگر کسی فرض میکند این راه حلها دوراز واقعیات است و غیرعملی است اشتباه میکند . باقبول هریك از این‌راه-حلها هم دولت به هدفهائی که از وضع شهریه داشته است دسترسی پیدا کرده و هم دانشجویان تحت فشار قرار نگرفته‌اندو درعین حال بعضی از این راه‌حلها به‌آنها آمادگی بیشتری برای‌قبول‌مسئولیت های بعدی میدهد .امیدواریم اکنونکه زمینه برای توجه به‌خواستهای دانشجویان فراهم شده این پیشنهادات مورد رسیدگی جدی قرار گیرد.

فقط شش در صد بودجه‌دانشگاه است!

هزینه‌تحصیل‌یك‌دانشجو بمراتب بیش از مبلغی است که میپردازد

نوشته : دکتر حبیب‌چینی

دانشگاه :

تحصیلات دانشگاهی مطلقا مجانی است ودر پاره‌ای از کشورها حتی کمك‌هزینه‌ای هم به دانشجویان داده میشود.

* در کویت

در کویت هزینه تحصیل از ابتدائی‌ترین مراحل تاآخرین مراحل دانشگاهی حتی اگر شخص داوطلب تحصیل در خارجه باشد مجانی است و حتی هزینه خوراك و زندگی دانشجویان مقیم خارجه را دولت تامین میکند. در امریکا و انگلیس تحصیلات مجانی نیست ولی درامریکا- دانشجویان فرصت مییابند‌باانجام کارهای ساعتی درامدی تحصیل کنند و هزینه تحصیل خود را تامین نمایند.

در انگلیس دولت از طریق واگذاری بورسیها و کمکهای متعدد در حقیقت وجهی را که از دانشجویان وصول میکند به طریقی دیگر به آنها بازمیگرداند.

وبعد دانشجویان اظهار نظرمیکنند که‌اگر ازنظر مالی دولت احتیاج به کمك دارد ولی مملکت مانیز احتیاج بسیار به‌وجود افراد متخصص دارد و باید این هدف‌عالی فدای مسائل مالی نشود.

● جدیت

این‌خلاصه‌ایست از نظر مقامات مالی دانشگاهها و دستگاههای دولتی و دانشجویان که نویسنده به‌دفعات‌طی سالها باآنها گفتگو کرده است. ناگفته نماند که مقامات اداری‌دانشگاهها ودستگاههای دولتی نکته دیگری را هم خاطر- نشان میسازند و آن اینکه وقتی‌دانشجو سهمی از هزینه تحصیلی خودرابپردازد در امر تحصیل‌بیشتر مجاهدت خواهد کرد و فی‌المثل سعی میکند هر کلاس را یك ساله تمام کند و این فرصت را فراهم کند که تعداد افراد زیادتری در دانشگاه‌به تحصیل اشتغال ورزند.

نویسنده معتقد است میتوان بین این‌دو نظریعنی بین‌نظر مقامات مالی دانشگاه ودولت از یکطرف و دانشجویان از طرف دیگر، آشتی داد و ترتیبی مقرر کرد که هم دانشجو سهمی از هزینه تحصیلی‌را بپردازد و هم تحصیلی به او نشودودرعین حال آمادگی‌بیشتری‌برای خدمات‌اجتماعی وتخصص بعدی پیدا کند. توضیح مطلب اینکه در برنامه چهارم عمرانی باید یك میلیون شغل اضافی بوجود آید . چه اشکال‌دارد که‌به‌دانشجویان دانشگاههای کشور در هر ۴۴ ساعت فقط چند ساعت کار اضافی در دانشگاه - آزمایشگاهها- کتابخانه‌ها - مدارس - بیمارستانها و سایر خدمات عمومی که وابستگی به‌رشته تحصیلی آنها داشته باشد واگذار شود ودر قبال این کار به آنها حقوقی داده‌شود و در صدی‌از این حقوق نیز ماهانه و نه بطور یکجا کسر شود و بحساب دانشگاه ریخته شود ؟چه اشکال دارد که‌تحقیقات دانشجویان از آنها خریداری شود و بعد دولت‌هم سهمی از آنرا که متناسب با قدرت پرداخت دانشجویان باشد بعنوان تامین درصدی‌ازهزینه‌تحصیلات‌دانشگاهی برداشت نماید ؟چه اشکال دارد که به دانشجویان برجسته دررشته‌های مختلف ودر زمینه‌های گوناگون بورسهائی داده شود که حداقل مستلزم بخشودگی از هزینه تحصیل‌باشد ؟ بدیهی است فقط شاگردان اول کافی نیست هرکس‌تحقیق جالبی کرد و یاگزارش ابتکاری جالبی نوشت . باید بتواند از این امتیازات استفاده نماید.

وهمچنین پیشنهادی که اخیرادر کنفرانس گچسر بعمل آمد در حد خود خوب وقابل مطالعه است. دانشجویان در قبال تعهد خدمت برای دولت از هزینه تحصیل‌معاف شوندودر صورت لزوم کمکی هم به‌آنها بشود.

وبالاخره میتوان از طریق تقویت‌موسسه اعتباری دانشگاه ایجاد موسساتی نظیرآن به دانشجویان وام شرافتی داد و هزینه تحصیل و زندگی آنهارا تامین کرد و بعد که کار بدست می‌آورند هزینه های‌خود را بتدریج مستهلك نمایند ؛ اینها راه‌حل هائی‌است که‌در برابر مساله شهریه قرارداد و اگر کسی فرض میکند این راه حلها دوراز واقعیات است و غیرعملی است اشتباه میکند . باقبول هریك از این‌راه-حلها هم دولت به هدفهائی که از وضع شهریه داشته است دسترسی پیدا کرده و هم دانشجویان تحت فشار قرار نگرفته‌اندو درعین حال بعضی از این راه‌حلها به‌آنها آمادگی بیشتری برای‌قبول‌مسئولیت های بعدی میدهد .امیدواریم اکنونکه زمینه برای توجه به‌خواستهای دانشجویان فراهم شده این پیشنهادات مورد رسیدگی جدی قرار گیرد.

سلیقه‌ها مختلفه

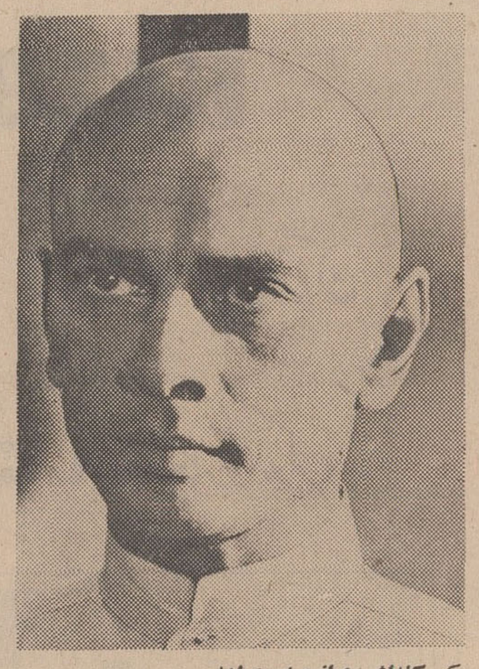

یکی کله‌اش رو از بیخ میتراشه

و یکی هم موهاش رو ول میده بامید خدا .....

یکی چاق دوست داره یکی لاغر
یکی دوست داره لخت و عور زندگی کنه
یکی هم دوست داره از سرتا پاشو بپوشنه
یکی کله‌اش رو از بیخ میتراشه
و یکی هم موهاش رو ول میده بامید خدا
برای یك عده توئیگی سمبل زیبائی و ظرافته
و برای یکعده‌هم دخترهای لب کلفت و موویزویزی آفریقاملکه وجاهتند
برای یك عده خوراك خرچنگ لذیذترین غذاهاست
و یك عده هم با دیدن آن اشتهاشون‌رو از دست میدن
یك عده از فیلم‌های پرهیجان جنگی خوششون میآد
یك عده هم برای بوس وکنار دلشون غنج میزنه

و بالاخره
مردم دنیا سلیقه‌های مختلف دارند ولی
همه آنها در یك چیز هم عقیده و هم سلیقه‌اند
و همه معتقدند که

ری. اُ. واک

بهترین باطری دنیاست

کانون آگهی زیبا

زنگها
دوبار
بصدا درمیآیند...
ساعت ۱۰ صبح و ۵ بعدازظهر

ساعت ۱۰ صبح
و ۵ بعدازظهر
وقت پتی بور مینو است

ودر اذهان عمومی بنام
پتی بور مینو
ثبت شده

* پتی بور مینو غذای بین غذاها
* پتی بور مینو خوشمزه ـ مغذی و مقوی
* پتی بور مینو برای هرکس درهرسن وسال

برهرچه مارك مینو است
همتا ندارد

47 P3

زندگی در آپارتمان

بقیه از صفحه ۷

هائی میشود فکری بکنند وصاحبان ساختمانها را ملزم به‌بی‌صدا کردن دیوار ها نمایند . یکی دیگر از مشکلات زندگی آپارتمانی مسئله تلفن وبرق راهروها و آمدو رفت افراد بچه‌دار و اختلاف دائم آنها با افراد بی‌بچه است .

دربعضی از آپارتمانها برای هر چهار دستگاه یك تلفن گذاشته‌اند وبدیهی است که اگردر آن واحددو مستاجر بخواهند از تلفن استفاده کنند مشکلی پیش می‌آید یا برسر تقسیم بهای‌برق راهرو ها که اکثرا اشتراکی است بیشتر اوقات کار به‌مجادله میکشد .

بی‌مورد نیست گفته شود که آپارتمان اجاره‌ای در حال حاضر روزبروز طرفداران‌بیشتری پیدا کرده وبهمین شکل نیز اجاره آپارتمان‌رو بفزونی میرودبطوریکه درحال‌حاضر اجاره یك آپارتمان‌سه‌اطاقه ازخیابان شاهرضا بطرف شمال شهر ازپانصد تومان تجاوز میکند .

آپارتمانهای خیابانهای ویلا ، ایرانشهر و روزولت‌وتخت جمشیدو کاخ شمالی و امیرآباد و بلوار الیزابت دوم (آب کرج سابق) از هشتصدتا دوهزار تومان می‌باشدولی ازحق نباید گذشت آپارتمانهائیکه در شمال شهر ساختهٔ میشود درعین جمع‌وجور بودن مجهزبه‌تمام وسایل ولوازم بهداشتی ودستگاه های‌مدرن نظیر تهویه و شوفاژو «ارکاندیشن» بوده آسایش ساکنین رااز هرحیث در ساختمان آنها در نظر گرفته‌اند.

یکی دیگر از نواقص عمده ساختمانهای بزرك در ایران‌نداشتن پلکان خارج از بنا جهت استفاده در مواقع ضروری مثل‌آتش‌سوزی و اتفاقات ناگوار است که این پلکان را معمولا خارج از ساختمان می‌سازند .

اجاره‌آپارتمان‌های دارای‌آسانسور تقریبا یك‌برابرونیم آپارتمان های بی‌آسانسور است و یکی دیگر از علل‌خالی ماندن ساختمانهای چندین طبقه وپاساژ مانند بخاطر اجاره‌های گزاف و تعیین سرقفلی است که‌به موجب مساحت هر اطاق تعیین‌می‌کنند .

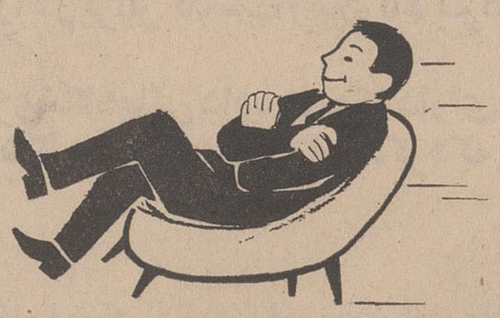

باموتورسیکلت
چوپا
راحت ومطمئن
بکارخود برسید

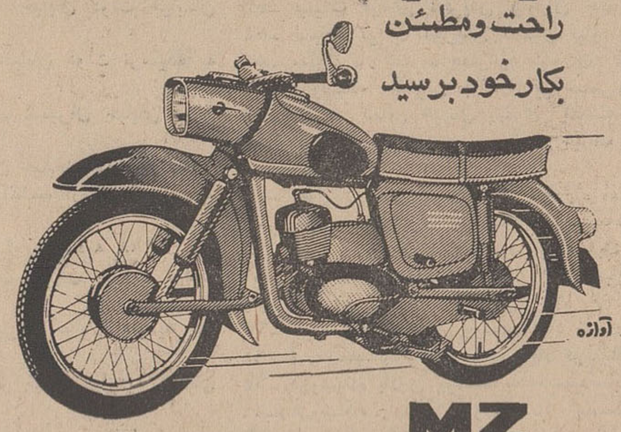

MZ
es125
8,5PS

موتورسیکلت چوپا، شاهکار صنایع آلمان

نماینده انحصاری درایران شرکت سهامی بازرگانی تبرک

تهران ـ خیابان فردوسی ـ تلفن ۳۳۸۹۱۶ـ۳۳۵۵۵۶ـ۳۰۴۲۹۲ ـ مشهد ـ خیابان خسروی ـ تلفن ۶۶۷۷ و ۲۳۲۷

در نمایشگاه صنایع آبانماه ۱۳۴۴

در پاسخ سوآلات شاهنشاه آریامهر درباره برنامه‌های آینده ویتانا

آقای دکتر تهرانچی مدیر عامل کارخانجات **ویتانا** بعرض رسانید: «درسال جاری کارخانه نان سوخاری **ویتانا** پس ازآن کارخانه کیک سازی **ویتانا** آغاز بکار خواهد کرد».

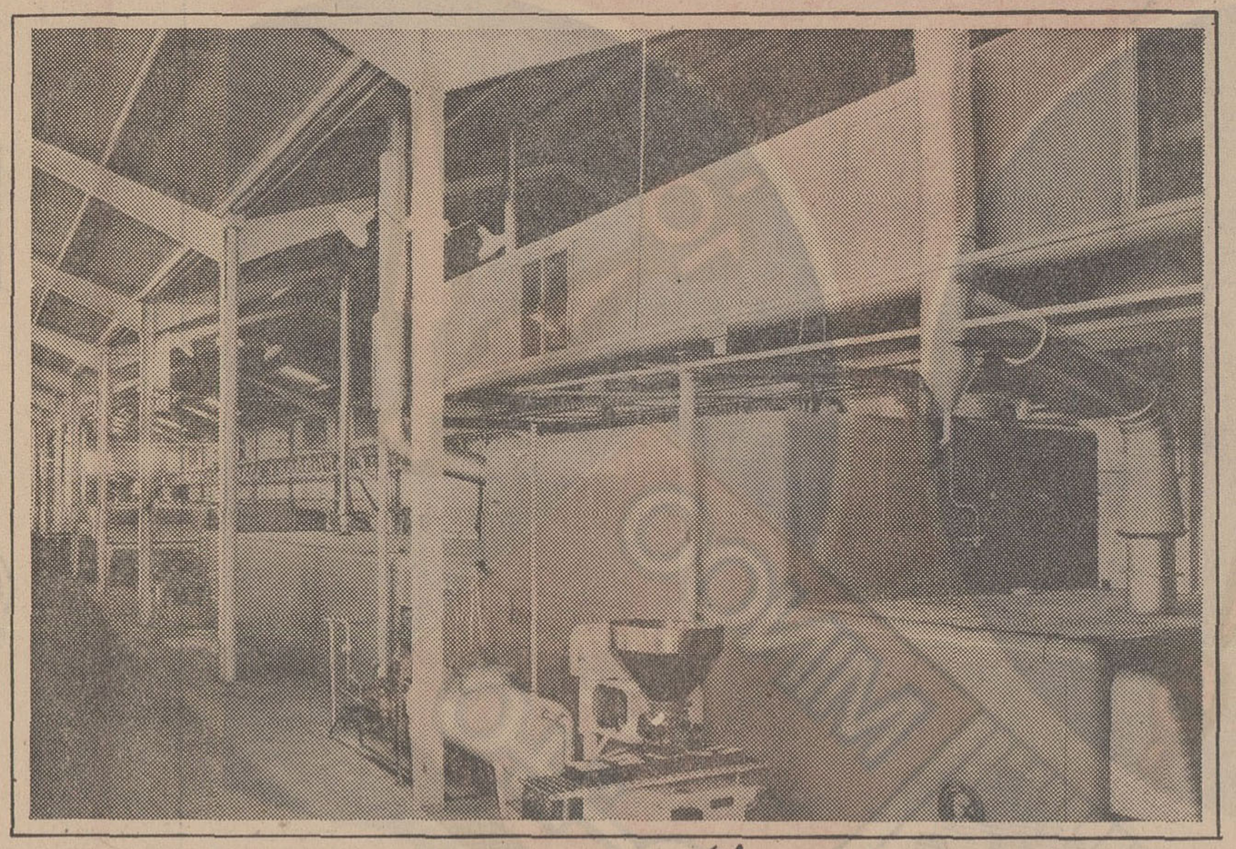

قرعظیم کیک سازی ویتانا

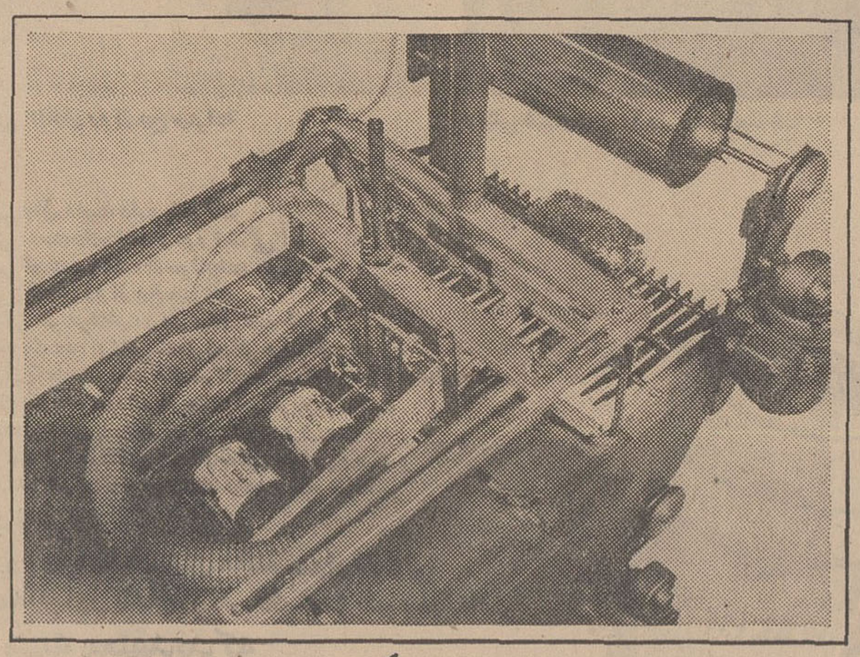

ماشین بسته بندی کننده

اکنون کارخانجات ویتانا مفتخر است که پس از تأسیس کارخانه نان سوخاری و پس از دو سال تلاش شبانه روزی به پیروی از منویات شاهنشاه آریامهر تاسیس یکی از بزرگترین کارخانجات کیك سازی جهان را باطلاع هم میهنان عزیز و مصرف کنندگان محترم ویتانا برساند. این کارخانه که در نوع خود از بزرگترین و جدیدترین کارخانجات کیك سازی جهان است بظرفیت ۱۲ تن در روز انواع مختلف کیك را تهیه و باکمك ماشینهای بسته بندی مکنده بنحوی کاملا بهداشتی در اختیار مصرف کنندگان قرارمیدهد. ماشین بسته‌بندی مکنده قادر است ذرات هوای حد فاصل لفاف و کیک را مکیده و کیک را از مجاورت هوا کاملا دور نگهدارد.

این طریقه بسته‌بندی و رعایت کلیه اصول بهداشتی است که مقاومت کیك ویتانا را در برابر گذشت زمان بالا برده و تا لحظه مصرف آنرا کاملا تازه و سالم نگهمیدارد.

با این وجود برای اطمینان کامل بتازگی کیک امتیاز فروش کیک ویتانا فقط بفروشگاههائی داده شده که دارای وسائل حفاظتی لازم میباشند و بعلاوه نمایندگان ویتانا با بازرسی دائمی خود در این فروشگاهها مراقبت خواهند کرد که پیوسته کیک تازه در دسترس شما قرار گیرد.

در زیر نام و نشانی قسمتی از عاملین فروش کیك ویتانا باطلاع شما میرسد:

منطقه یك

نام فروشگاه	آدرس فروشگاه
۱ـ فروشگاه مسعود زرین کلاب میدان مسعود پلاك ۶۷	
۲ـ فروشگاه گل بهار جاده قدیم شمیران ایستگاه سیدخندان پلاك ۱۳۴۰	
۳ـ فروشگاه نجاریان جاده قدیم شمیران ایستگاه قصر خیابان شاهین چهار راه شاهین پلاك ۲۱	
۴ـ فروشگاه حاجی‌بابا فرح‌شمالی نبش خیابان شاهین	
۵ـ لبنیات احمد زاده فرح شمالی نبش فیروز ۱۳۴	
۶ـ فروشگاه امین فرح شمالی خیابان آپادانا چهارراه امین	
۷ـ لبنیات گلچین فرح‌شمالی انتهای خیابان آپادانا خیابان‌مهناز نبش تکش	
۸ـ لبنیات علی‌بابا فرح شمالی خیابان مهناز پلاك ۵	
۹ـ لبنیات امید فرح شمالی خیابان آپادانا خیابان نوبخت	
۱۰ـ لبنیات ساحل فرح‌شمالی خیابان پالیزی پلاك ۶۸	
۱۱ـ فروشگاه گلچین دریانی انتهای فرح شمالی خیابان صفیری	
۱۲ـ فروشگاه تبریزیان انتهای فرح شمالی پلاك ۷۸	
۱۳ـ فروشگاه حقیقت انتهای فرح شمالی خیابان پناهی پلاك ۷	
۱۴ـ لبنیات دلشاد سید خندان نبش مطهری پلاك۲	
۱۵ـ لبنیات مهتاب خیابان تلویزیون مقابل انجمن ایران وامریکا	
۱۶ـ لبنیات برادران خیابان تلویزیون ۷۹	
۱۷ـ لبنیات ایران هلند خیابان تلویزیون خیابان حجازی	
۱۸ـ فروشگاه‌آزادی جاده قدیم شمیران سه‌راه ضرابخانه‌اول‌خیابان سلطنت آباد پلاك ۴۱	
۱۹ـ فروشگاه آریا خیابان ضرابخانه مقابل بانك صادرات ۸۷	
۲۰ـ فروشگاه ضرابخانه خیابان ضرابخانه خیابان ضرغام چهارراه مسجد پلاك ۳۲	
۲۱ـ فروشگاه حقیقت جاده قدیم شمیران چاله‌هرزخیابان زمرد نبش مروارید ۲۲	
۲۲ـ فروشگاه ماه جاده قدیم شمیران چاله هرز خیابان شهرزاد پلاك ۱۰۸	
۲۳ـ خواربار ابوالفضل جاده قدیم شمیران خیابان یخچال انتهای قوام‌نبش کوی دوم‌پلاك ۸۱	
۲۴ـ فروشگاه برکت جاده قدیم شمیران خیابان یخچال میدان هدایت ۱۰۳	
۲۵ـ فروشگاه محسنیان جاده قدیم شمیران خیابان دولت چهارراه رستم آباد .	
۲۶ـ فروشگاه ایرانمهر جاده قدیم شمیران خیابان دولت جنب بانك صادرات	
۲۷ـ لبنیات چیذری جاده قدیم شمیران خیابان دولت‌ایستگاه قنات	
۲۸ـ فروشگاه ۵۵۵ جاده‌قدیم شمیران خیابان دولت خیابان چیذر ۶۸	
۲۹ـ لبنیات خوشه جاده قدیم شمیران خیابان دولت نرسیده به چهار راه نشاط	
۳۰ـ فروشگاه شماره ۲ حقیقت جاده قدیم شمیران خیابان دولت چهار راه‌نشاط ۲۷	
۳۱ـ فروشگاه تبریزیان جاده قدیم شمیران خیابان دولت پلاك۱۲۴	
۳۲ـ فروشگاه کندو جاده قدیم شمیران گذشته ازسه‌راه‌ضرابخانه نبش کوچه امیر دیباج	
۳۳ـ لبنیات کورش جاده قدیم شمیران خیابان داودیه ۱۱۶۸	
۳۴ـ لبنیات آقا حسینی جاده‌قدیم شمیران خیابان داودیه میدان مهندس محسنی	
۳۵ـ لبنیات اتحاد دریانی جاده قدیم شمیران خیابان داودیه ۴۵ متری ۶ بهمن ۲	
۳۶ـ لبنیات ۱۱۰دریانی جاده‌قدیم شمیران خیابان داودیه خیابان ظفر ۷۲	
۳۷ـ لبنیات ۲۲۰ ملکوتی جاده قدیم شمیران داودیه ۱۷۵	
۳۸ـ لبنیات طاهری جاده قدیم شمیران قلهك پلاك ۱۳۴	
۳۹ـ فروشگاه آذربایجان جاده قدیم شمیران قلهك خیابان حکمت چهار راه رفعت	
۴۰ـ لبنیات بهار شیراز جاده قدیم شمیران ایستگاه یخچال۷۰۳	
۴۱ـ لبنیات رستگار جاده قدیم شمیران خیابان تورج پلاك ۱۲۴	
۴۲ـ فروشگاه ۸۸۸ جاده قدیم شمیران دوراهی قلهك ۹۳۶	
۴۳ـ فروشگاه لادن جاده قدیم شمیران نرسیده بداودیه ۱۰۰۸	
۴۴ـ فروشگاه جهان جاده قدیم شمیران نرسیده بداودیه ۱۰۹۳	
۴۵ـ لبنیات امپریال جاده قدیم شمیران میدان‌اختیاریه شمالی۲۶۹	
۴۶ قنادی امین جاده قدیم شمیران میدان اختیاریه خیابان اختیاریه ۵۸	
۴۷ـ سوپر مارکت دی‌جاده قدیم شمیران خیابان سلطنت آباد	
۴۸ـ فروشگاه گلستان جاده قدیم شمیران خیابان سلطنت‌آباد	
۴۹ ـ لبنیات افضل‌زاده تجریش خیابان دزاشیب خیابان بوعلی نبش اسدی	
۵۰ـ لبنیات جهانزاد تجریش خیابان نیاوران خیابان مژده	
۵۱ـ لبنیات توکل تجریش خیابان دزاشیب	
۵۲ـ لبنیات شاهین تجریش خیابان نیاوران ایستگاه جوستان	
۵۳ـ لبنیات عرفانی تجریش نیاوران جماروون	
۵۴ـ لبنیات توکل تجریش خیابان نیاوران نرسیده بمیدان۶۰۰	
۵۵ـ سوپر مارکت صاحبقرانیه نیاوران کوی صاحبقرانیه	
۵۶ـ فروشگاه ملکوتی جاده قدیم شمیران ایستگاه پل‌رومی	
۵۷ـ لبنیات کمالی خیابان پهلوی گذشته از دوراهی یوسف‌آباد	
۵۸ـ لبنیات سجادی یوسف آباد خیابان ابن‌سینا چهار راه ـ مرتضوی ۱۲۱	
۵۹ـ خواربار بقائی یوسف‌آباد چهارراه استخر ۳۸۷	
۶۰ـ خواربار مطهری یوسف‌آباد ایستگاه چهارم ۲۱۵	
۶۱ـ لبنیات برادران داننده پور یوسف‌آباد کاخ دوم ۱۹۲ر۱	
۶۲ـ فروشگاه شهبازی یوسف آباد خیابان محمد رضاشاه ـ چهار راه مهر	
۶۳ـ فروشگاه احمدیان یوسف آباد خیابان مدبر	
۶۴ـ فروشگاه نیکوکار یوسف‌آباد نرسیده به ایستگاه چهارم	
۶۵ـ فروشگاه پارس یوسف‌اباد نرسیده به‌ایستگاه اول .	
۶۶ـ فروشگاه پارسیان یوسف‌آباد ایستگاه اول نبش کاخ‌اول.	
۶۷ـ فروشگاه ۴۲۴ امیراباد شمالی گذشته ازآریامهر نرسیده بخیابان فاطمی	
۶۸ـ فروشگاه گلزار امیراباد شمالی نرسیده به پمپ بنزین انتهای خیابان فاطمی	
۶۹ـ فروشگاه شماره ۴ رضائیه امیراباد شمالی گذشته ازپمپ‌بنزین	
۷۰ـ خواربار شیراز امیراباد شمالی خیابان شیراز غربی	
۷۱ـ لبنیات برادران امیراباد شمالی گذشته از خیابان شیراز ـ نبش رستم.	
۷۲ـ فروشگاه ارس امیراباد شمالی چهار راه کاشان نبش کوچه شهریور	
۷۳ـ فروشگاه شماره ۲ دانشگاه امیرآباد شمالی کوی‌دانشگاه	
۷۴ـ فروشگاه هوشمند امیرآباد شمالی‌مقابل کوی دانشگاه	
۷۵ـ لبنیات ممتاز امیرآباد شمالی‌ایستگاه سه‌راخیابان کوک‌	

نظریه انقلابی یك دانشمند امریکائی درباره کره ماه

بلورهای یخ در غارهای ماه!

ده میلیون سال انتظار برای تصادمی در منظومه شمسی

«هارولد یوری» برنده جایزه نوبل تئوری جدیدی درباره «منشاء» صحاری کره ماه عرضه کرده‌است: به‌عقیده او دشتهای «ماه» بخلاف آنچه تاکنون تصور میشد بوسیله مواد آتشفشانی بوجود نیامده بلکه مخلوق آبهایی است که میلیاردها سال پیش قسمتی از سطح کره مذکوررا می‌پوشانده است .

«یوری» ، ماه را اخترسرگردانی میداند که در جاذبه زمین اسیر شده و در جریان این اسارت بخشی از آبهای زمین را گرفته است .

*** بخار آب**

براساس نظریه دانشمندیادشده قدرت فوق‌العاده ناچیز جاذبه ماه آبی که در اصل اززمین به‌آنجا منتقل شده بسرعت تبخیر گردیده ودر همان‌حال‌اتمسفر ابتدایی‌واصلی ماه نیز دستخوش زوال‌شده‌است.

«هارولد یوری» در عین حال در طرفداری از این نظر تردیدی بخود راه نمیدهد که ممکن است هنوز هم آب ، بصورت بلورهای یخ در کره‌ماه وجود داشته باشد وشاید فضانوردان آینده این بلورها رادر دهانه غارهای عظیم ماه کشف کنند.

● انقلاب در نجوم

دانشمندان اخیراستارگان‌نوظهوری راکشف کرده‌اند که تاکنون ناشناخته مانده بودند .اینهااخترانی هستند برنگهای «مافوق‌قرمز» که جزدر ردیفهای طبیعی مادون قرمز پرتوافشانی نمی‌کنند و آنهارابدون استفاده از تلکسوپهای مخصوص نمیتوان رویت کرد.

چنین بنظر میرسد که تعدادابن هستند پوشانده‌اند لازم است یادآوری شود که این‌مطلب‌تاکنون برستاره‌شناسان پوشیده بود زیرا وجود ابرهایی که دایما سطح‌زهره رافراگرفته مطالعه بصری سطح‌آن رابوسیله تلکسوپها غیر ممکن‌می ساخت .

بررسی سطح زهره تنهاهنگامی میسر شد که مدار این سیاره‌چند سال‌پیش در نزدیکترین فاصله نسبت به زمین ـ (یعنی تنها در۵۰ میلیون کیلومتری کره ماه) قرار گرفت و امکان دادتا تشخیص‌وضع برونی آن بوسیله رادارهای‌نیرومند جامه عمل بپوشد .

مطالعه بوسیله رادار تاکنون کشف دو سلسله از کوه‌های‌سطح زهره را از نظر ستاره‌شناسان به صورت یك موفقیت عینی وعملی انجام شده درآورده است . نخستین رشته از این کوه‌ها که «آلفا»نام‌گذاری شده ۳۸۰۰ کیلومتر در جهت شمالی‌و جنوبی و دومین‌رشته که «بتا» نام گرفته قریب ۴۵۰۰ کیلومتر درجهت شرقی ـ غربی امتداد دارد .

*** تصادم در منظومه شمسی**

طبق محاسبه دقیقی که بوسیله «توماس مك‌کورد» آمریکائی بعمل آمده ، «تریتون» ، یعنی عظیم‌ترین قمر از اقمار طبیعی دو گانه‌سیاره «نپتون» در آینده‌ای که شاید قابل پیش‌بینی باشد باخود«نپتون» تصادم اجتناب ناپذیری خواهد داشت .

محاسبه «مك‌کورد» نشان‌میدهد که مدار قهقرائی «تریتون» بیش از پیش به نزدیك‌شدن با «نپتون» گرایش دارد و این گرایش معلول تاثیر کند کننده‌امواج نپتونی‌برمدار حرکت قمر طبیعی موردبحث‌است.

بنابه‌پیش‌گوئی «مك‌کورد»هرگاه مسیر نزولی مدار «تریتون»همچنان ادامه یابد ، تصادم آن با «نپتون» تا ۱۰ میلیون سال دیگر تقریبا غیرقابل اجتناب خواهد بود ،بعقیده «مك‌کورد»تنها شانس‌اجتناب‌پذیری این تصادم در صورتی است که طبق تجربه‌ای که در گذشته به دفعات در منظومه شمسی پیش‌آمده نیروی جاذبهٔ عظیم «نپتون» قبل‌از لحظه تصادم قمر طبیعی تریتون را در فضا متلاشی کند .

سرویس علمی خبرگزاری فرانسه

عبور از پنج قاره

مبارزه با آتش

این هفته دریکی‌ازساختمان های بزرك پاریس در محله «مونت‌مارتر» حریق مدهشی روی داد و کارکنان آتش نشانی پس از تلاش زیادسرانجام توانستند آتش رامهار کنند .

این عکس منظره‌ای از آتش سوزی را در حالیکه کارکنان آتش نشانی بشدت مشغول فعالیت هستند، نشان میدهد .

اگر چه ساختمانی می‌سوزدمعذلك عکاس عکس قشنگی ازاین منظره تهیه کرده است .

از : خبرگزاری فرانسه

باقلب پیوندی میتوان شناکرد!

فیلیپ بلیبرك مرد قلب پیوندی افریقای جنوبی هنوز خاطره زندگی قبل از عمل پیوند قلب خود را فراموش نکرده‌است .

بلیبرك قبل از این عمل قادرنبود بازوی چپ خود را حرکت دهدو همچنین درموقع صحبت کردن پس از ادای چند کلمه به نفس نفس‌وسرفه میافتاد اما امروز او قادراست روزانه ۱۵۰ متر راه پیمائی کرده و امیدوار است در آینده‌ای نزدیك شنا کند . پس از گذشت سه ماه از عمل تاریخی پیوند قلب ، به گفته پروفسور بارنارد جراح و پزشك معالج بلیبرك .در حال حاضر او بمراتب از سن واقعیش که ۵۸ سال است جوانتر مینماید .

بلیبرك در حالیکه احساس میکند بسرعت روبه بهبودی کامل است روز ها در بالکن منزل خود حمام آفتاب گرفته و بمطالعه نامه هائی‌می‌پردازد که از سراسر جهان بدستش میرسد .

برنامه روزانه او بطور معمول از ۸ر۳۰ دقیقه صبح باصرف صبحانه آغاز گردیده و بعدبه جواب دادن به‌نامه های رسیده میپردازد . در ساعت ۱۱صبح خانم‌بلیبرك شوهرش رابه گردش با اتومبیل به حومه کیپ تاون می‌برد جا هائی که بلیبرك هرگز تصور نمیکرد باردیگر بتواند آنجا را ببیند .

چهره بلیبرك برای مردم این شهر خیلی آشنا است او به لبخند ها و تعارف های مردم با لبخند پاسخ گفته‌و از آنها تشکر میکند .

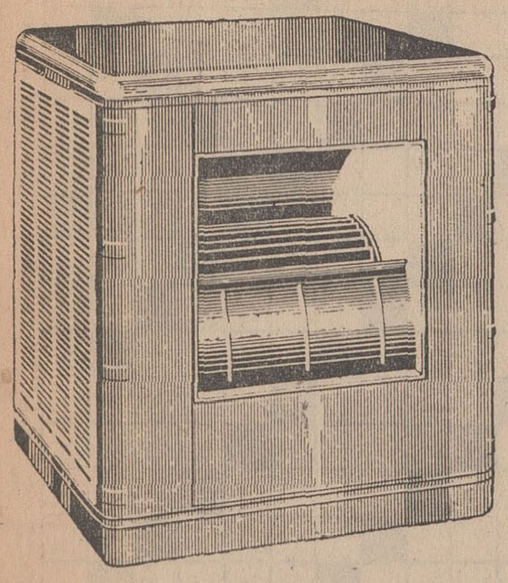

کولر آبی ایران مکث

باموتور

جنرال الکتریک

باپروانه آمریکائی ۵۶ عددی (بدون صدا وارزان)

مرکز پخش : جنرال الکتریك چهارراه لاله‌زار تلفن ۳۳۴۶۳۳ ـ ۳۳۸۹۴۷

فروش در کلیه فروشگاهها

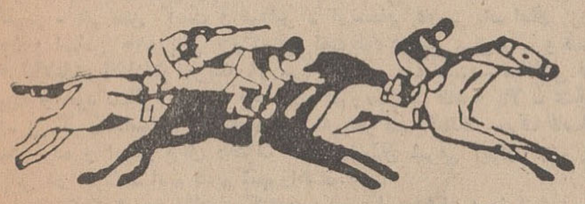

بزرگترین مسابقات اسبدوانی بهار ۱۳۴۷ کانون سوارکاران ایران

ازساعت ۳ بعدازظهر روزهای جمعه ۲۰ ـ ۲۷ اردیبهشت ۳ و ۱۰ خردادماه ۱۳۴۷ درمیدان اسبداونی کیلومتر ۱۰۴ جاده کرج ایاب‌و ذهاب بوسیله اتوبوس از میدان ۲۴ اسفند آماده‌میباشد بلیط ورودیه ۱۰۰ ـ ۵۰ ریال

آ ـ ۷۳۷۴

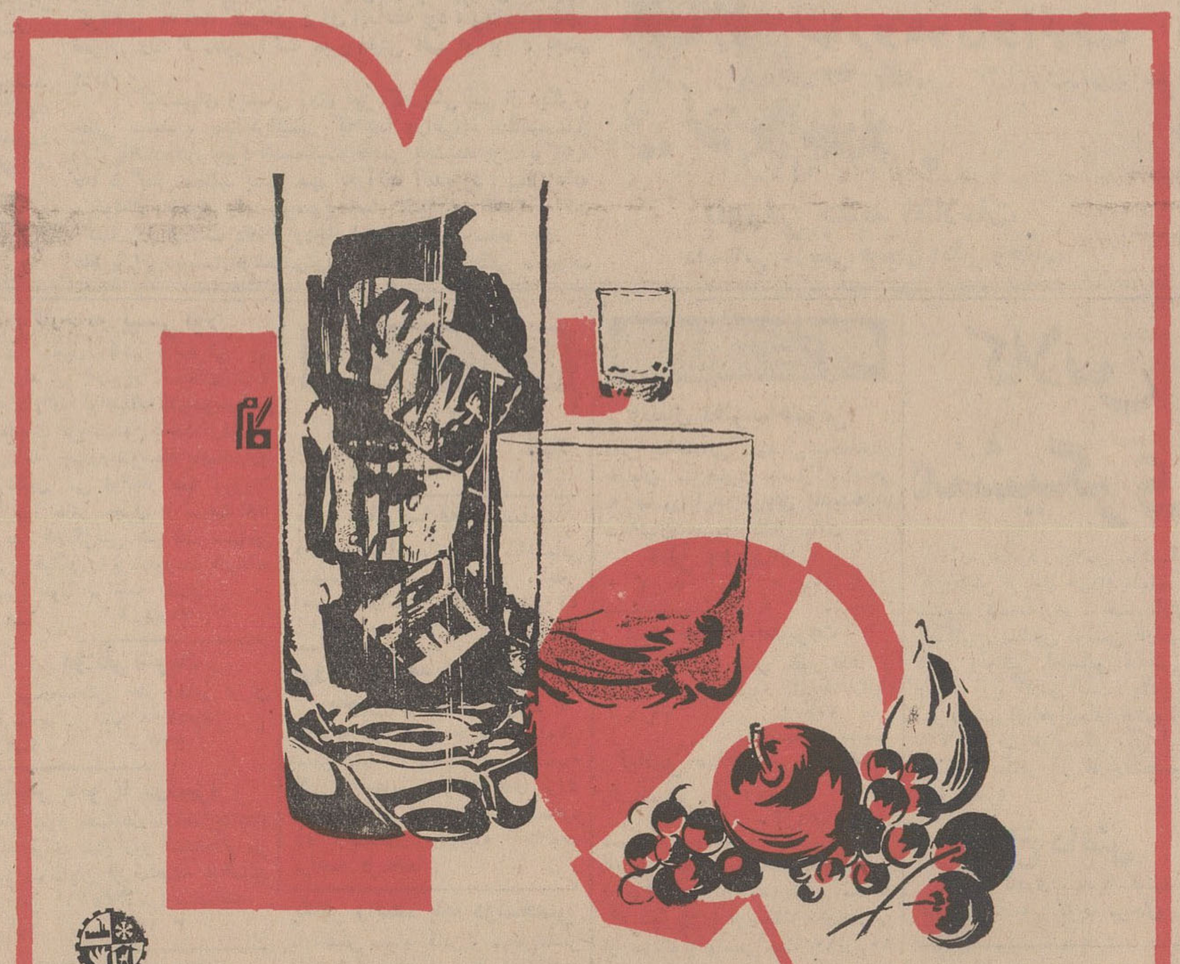

یخچال آزمایش

گرمسیری ... با استاندارد بین المللی
بدنه داخلی ... فولاد با پوشش لعابی
عایق بندی ..... پولی یوری تین تزریقی با حباب گاز CF_2Cl_3
طبقه‌ها ..... فولاد با پوشش مخصوص پلاستیکی
یخساز ..... از نوع دوستاره آلومینیومی با گنجایش زیادتر
کمپرسور .... از نوع کاملا بسته و آرام با قدرت بیشتر

درپنج مدل باپنج سال تضمین

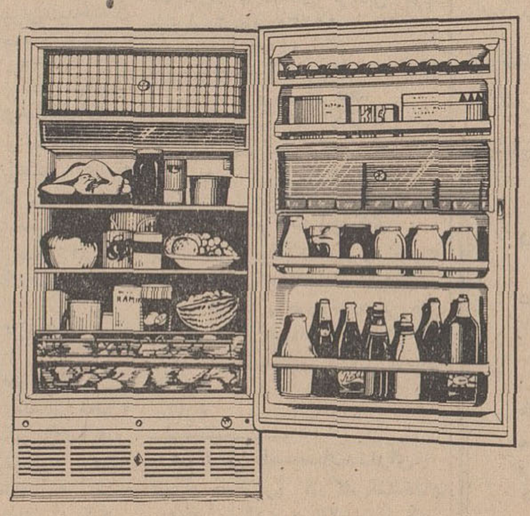

آزمایش
بزرگترین واحد صنایع فلزی ایران

کاشی مخصوص روبنا
چهل و دومین محصول
از
گروه تولیدی
ایران

مشخصات فنی

- ابعاد : طول ۱۲ سانت عرض ۴ سانت ضخامت ۶ میلیمتر
- مقاومت در برابر سرما و یخبندان
- مقاومت در برابر حرارت و رطوبت
- مقاومت در برابر عوامل جوی
- مقاومت در برابر ضرب و فشار
- مقاومت در برابر عمل سایش
- مقاومت در برابر مواد شیمیائی
- رنگ ناپذیری

گروه تولیدی ایران تنها سازنده کاشی مخصوص روبنا در سراسر خاورمیانه

سازمان پیشر

جدول کلمات متقاطع شماره ۳۷۳۰

اقفی : ۱ـ دادگاهها ـ جائی برای اطراق و سرکیسه کردن مسافرین ۲ـ زیرك وبا هوش ـ بدون ترس میتوان امانت را به او سپرد ۳ـ برجستگی ته گیوه ـ آهنگر عصیان کننده ـ از آب گرم بلند میشود ـ علامت جمع غیر ذیروح در فارسی ۴ـ دعای زیر لب ـ طایفه ازترکان که سلطان سنجر مدتها در اسارت آنان بود ـ گذاشتن و نهادن ـ میگویند عار نیست ۵ـ واحد کشش طلا ـ سبزی و رستنی ـ از چه مینالد ماهم نمیدانیم ۶ـ عمیق‌ترین چاه ها ـ هاتف غیبی ـ کلمه‌ایکه در پشیمانی و غم بر زبان می‌آید ۷ـ ژرفنا ـ محل وجا ـ تدارك‌کردن ۸ـ بزرك است ـ از سیاستمداران معاصر انگلیس ـ هم نقش است و هم‌دلبر ـ از ضمایر فارسی ۹ـ اطاق بزرك ـ نویسنده ـ ستون و اساس ۱۰ـ بانی بزرگترین لغت نامه فارسی ـ بی رحم و قسی‌القلب ـ سازمان ضد اطلاعات و اطلاعات امریکا ۱۱ ـ آینده ـ بیم و وحشت ـ مخالفتی ندارد ۱۲ـ سخن بیهوده و خود ستائی ـ امید بود و در هم ریخت ـ طاقچه بالا ـ عشق فرنگی مآبانه ۱۳ـ بی کم و کاست ـ زورگو و ستمکار ـ حرکت کننده ـ حرف فاصله ۱۴ـ ازخورشید نسبت برده و اسمی برای دختران است ـ استان شرقی ایران ۱۵ـ پایه گذارنقاشی اروپائی در ایران ـ اسم قدیم شهرزاهدان.

عمودی : ۱ ـ مقاومت کننده ـ از سیاستمداران و وزرای عهد سلجوقی ۲ـ اصل و بیخ هر چیز ـ بدگو وپرده در ۳ـ منطقه‌ای در کنار رود هراز ـ بادقت ـ زشت و زننده ـ بندمو شما ۴ـ هم ساعت میشود و هم‌انسان ـ عرب شمسی و قمری آنرا دارد ـ میخورندو سراز پا نمی شناسند ـ بدترین علتها ۵ـ شغل‌ها ـ هم آقاست و هم نوکر ـ انقلابی معروف فرانسه که در حمام کشته شد ۶ـ از درندگان ـ هم هواپیما دارد و هم کشتی ـ یکی از دو پسر حضرت آدم ۷ـ جهان‌افروز شب ـ سنگین و قیمتی ـ تخت سلطنت ۸ـ کله وراس ـ شتر و اسب بزرك باربر ـ آنچه که فایده میرساند ـ دیوانه و سفیه ۹ـ خوشحال و مسرور ـ مسگر ـ اگر پارچه داشته باشد لباس کج در می‌آید ۱۰ ـ خرابه نشین کوکوگو ـ از بلاهای آسمانی ـ مکر و حیله ۱۱ـ داستانی بر پایه تخیل ـ به یقه میزنند که صاف بایستد ـ فسادها و مفسده‌ها ۱۲ـ هم خوب است و هم جواب نفی ـ صدائی که از آدم خفته برمی خیزد و فریاد بلند و یکی از وسایل ابتدائی موسیقی ـ نور و طرف ـ سراست و بکس نباید گفت ۱۳ ـ ضمیر و اسم اشاره ـ ظرف آب خوری ـ واحد پول کشور خودمان ـ از ضمایر متصل ۱۴ـ زود باور و ساده لوح ـ پاداشی است واز آن نباید غافل بود ۱۵ ـ لقبی برای بلبل ـ قالبها .

حل جدول شماره ۳۷۲۹

۴۰ سال قبل در همین روز

آقای فیروز وزیر مالیه در جلسه مجلس شورایملی اظهار داشت که واقعه زلزله خراسان خیلی تاثرانگیز است البته ازطرف دولت آنچه‌مقدور است‌میشود ولی‌باید از طرف عموم هم‌بقدر مقدور کمك بشود (وکلاء صحیح است) دیشب آقای تقی‌زاده والی خراسان را برای تلگراف حضوری در قصر خواستند و اعلیحضرت همایونی دستورات لازم دادند ده هزار تومان از طرف دولت باختیار والی گذاشته شد برای کمك باهالی که‌خود ایالت‌وروسای امنیه و نظمیه فوری بمحل حرکت‌کنند شیر و خورشید خراسان هم برحسب دستوری که داشته همان روز وقوع شروع باقدامات کرد و کمك های لازم از حیث دوا و معالجه مجروحین نموده‌اند

توضیحات وزیر مالیه راجع بزلزله خراسان

و باید از شیر و خورشید سرخ خراسان قدردانی کرد حقیقتا لازم است آقای دکتر امیراعلم هم بوسیله شیر و خورشیدمرکزی وتمام موسسات خیریه مملکت مساعدتهائی بکنند البته این اقدامات اولیه است شاید توجهات دیگری هم‌از طرف‌دولت الزام کند.

ایران و حجاز

آقای عین‌الملك‌هویدانماینده سابق‌ایران در شام که بسمت نمایندگی ایران در حجاز تعیین گردیده‌اند همین دو روزه برای عقد قراردادها وایجاد مناسبات دوستانه حرکت می‌کنند که باابن سعود سلطان حجاز داخل مذاکره شوند .

ورود و حرکت

از گناباد اطلاع میدهند خواهر امان‌الله‌خان پادشاه افغانستان از طریق مشهد وارد گناباد شد و در باغی که از طرف حکومت تهیه شده بود ورود نموده وپس از صرف ناهار حرکت‌نمودند حکومت و مسئول امنیه هم تا نیم فرسخی بدرقه نمودند .

تاثر اعلیحضرت از واقعه زلزله

هنگامی که برحسب معمول نمایندگان مجلس‌شورایملی‌حضوراعلیحضرت شرفیاب شده‌بودند شاه از واقعه زلزله‌ای که‌این دو روزه در بعضی نقاط خراسان حادث شده است ابراز تاسف شدید نموده وفرموده‌اند که قبل از هر چیز لازم بود از طرف دولت اقدام شود وپس از وصول این اخبار موحش والی ایالت خراسان راشبانه دستور دادم به‌محل رفته‌تحقیقات‌کافیه‌نموده واقدامات ضروری بعمل آورد و در صورت لزوم‌علاوه براعتبارات اولیه کمك‌های دیگر خواهدشد.

کمك شیروخورشید وتصمیمات‌لازم

جلسه شیر و خورشید سرخ مرکزی تشکیل گردید و آقای دکتر امیراعلم طبق تصمیم هیئت مدیره در تلگرافخانه حضور پیدا کرده و مخابرات حضوری انجام داد و از یکطرف بشیر و خورشید سرخ خراسان دستورداد وازطرفی باایالت جلیله خراسان گفتگو کرد که آیا احتیاج فقط به اعانات نقدی است یا طبیب و دوا و چادر باید از مرکز فرستاده شود . در تلگراف متحدالمآل دیگری از شعب شیر و خورشید سرخ در تبریز، ساری، بارفروش ، ناصری ، بوشهر شیراز و کردستان استمداد گردید که برای مساعدت فوری بزلزله زدگان خراسانی به جمع‌آوری اعانه اقدام کنند .

همچنین از طرف هیئت مرکزی شیر و خورشید سرخ به کمیته بین‌المللی صلیب‌ـ احمر درژنو واتحادیه‌بین‌المللی صلیب‌احمر ها در پاریس اطلاع داده شدکه طبق مقررات بین‌المللی از کلیه صلیب احمرهای جهان تقاضای مساعدت بشود ونیز این تصمیمات فوری اتخاذ گردید .

۱ـ جلسه شیرو خورشیدبطور فوق‌العاده تشکیل خواهدشدکه برای ارسال دوا اعزام طبیب و ملزومات طبی فورا اقدام شود .

۲ ـ از کلیه محترمین وخیرخواهان مرکز دعوت عمومی در قصر گلستان بعمل خواهد آمد که‌به آوارگان و زلزله زدگان کمك‌بشود.

(نقل از اطلاعات هفدهم اردیبهشت ۱۳۰۸)

جاه‌طلب

اثر : فرانسواپونتیه ترجمه : رضا عقیلی

ـ۷۸ـ

شب بعد هردو پزشك بنوبت بربالین بیمار کشیك دادند . حسین نه‌آنشب و نه‌شبهای پیش ، مژه‌برهم نزده‌بود. خواب‌واستراحت او منحصر بیکی دوساعت بعدازظهرها بودو بقیه اوقات یادرپی اجرای اوامر الیس بود ویابربالینش‌ایستاده همچون مادری دلسوز که از فرزندش پرستاری کند،از آلیس مراقبت میکرد .

عاقبت چهل‌وهشت ساعت بعد ، مساعی پزشکان‌به‌نتیجه رسید و تب‌الیس روبکاهش نهاد . طبق دستور پزشکان،بیمار می‌بایستی یکماه تمام باستراحت کامل پرداخته و کوچکترین فعالیتی نکند تابتواند سرپا بایستد . بااینکه اجرای چنین توصیه‌ای برای الیس امکان‌پذیر نبود ولی وجود حسین اورااز هرنوع فعالیتی بی‌نیاز میساخت . حسین هردوروزیکبار،اتومبیل رابه‌سراغ یکی از دوپزشك میفرستاد واورابه‌بالین‌بیمارمیخواند

سرانجام پس ازیکماه معالجات پی‌گیر ومداوم، کم‌کم حال آلیس روبه بهبود گذاشت وازخطر مرك مسلم رهائی یافت ،لیکن چنان ضعیف و لاغر شده‌بود که قادرنبود بیش ازچند لحظه سرپا بایستد . ناچار برای سرکشی و بازدید معدن سوار جیپ میشد و درداخل کارگاه از صندلی‌چرخدار وتخت‌روان استفاده میکرد .

***

یکی از روزهای شنبه که آلیس دریکی از کارگاه‌ها مسئول نظارت و پرداخت دستمزد کارگران بود ، از دور چشمش به اتومبیل کادیلاك سبزرنگی افتاد که آهسته‌اهسته از جاده چهل پیچی که به‌برج منتهی میشد، سرازیرمیگردد. این‌جاده را از آنروز «چهل‌پیچی» مینامیدند که برای دورزدن کوهستان میبایستی چهل پیچ‌راطی کرد تابه‌برج رسید . آنروز یکی از گرمترین روز های فصل گرمابود بنابراین نمیتوانست احتمال دهدکه تازه وارد یکی از جهانگردانی‌باشد که‌راه‌را گم‌کرده است . همچنین هیچکس باوخبر نداده‌بود که‌تعطیلات آخر هفته رابه آنجا خواهدآمد ازاین‌روحدس‌زد این بیشعوری که‌درگرمای ۵۰ درجه درسایه، بمعدن‌می‌آید باید یکی‌از کارمندان برج باشد اما کارمندی که سوار کادیلاك شود ،سراغ نداشت . وقتی کادیلاك وارد محوطه معدن شد ،ازدیدن «بوکای»که درکنار دست راننده نشسته بود، سخت بحیرت افتاد.

«آلیس» و ژرژ بعد ازماجرای «عین الشلوه» همیشه دقت میکردند ازرفتن بجاهائی که احتمالا ممکن بود به رئیس سابق خود برخورد کنند دوری جویند . «بوکای» موقع افتتاح «تله‌فریك» خود را داخل جمعیت کرده بود و آلیس‌هم که آنروز سرگرم مراسم وادای تعارفات و احترامات لازم بمقامات رسمی ومدعوین بود ، بجزیکبار که بطور مبهم‌باین مهمان ناخوانده نظرانداخته بود ،مطلقا باا‌و روبرو نشد . آنروز «بوکای» باعده‌ای از دوستانش ،خودرا بکناری‌کشیده وازالیس فاصله گرفته بود و آلیس هم باونزدیك‌نمیشد .

لیکن امروز ملاقات «بوکای» برای آلیس کاملاغیر مترقبه بود. اوهرگز تصور نمیکرد که ممکن است روزی‌با «بوکای» سینه‌به سینه شود . لازم‌بود موقع استقبال‌ومواجهه با اودم دربرج ، خونسردی خودرا حفظ کند. سعی داشت‌خود رابی‌اعتنا نشان‌دهد ولی وقتی داخل اطاق نشیمن شد، قلبش بشدت میزد . این‌حالت او ازچشمان تیزبین «بوکای» پنهان نماند ، گردن قهوه‌ای رنك آلیس از یقه پیراهن آستین کوتاهش که خط کم‌رنگی برآن انداخته بود ، پیدابودبوکای، ضربان رك گردنش راکه مبین طپش قلب او بود ، بچشم میدید .

گیلاسهای ویسکی روی میز که یکی پس از دیگری خالی میشد ، بمذاکراتشان که‌ابتدا دراطراف مطالب‌مبتذل وپیش‌پاافتاده دور میزد ، صمیمیت خاصی بخشیده بود.«بوکای» بخا طرگفتن مطالب بسیار مهم به آنجا آمده‌بود . پیدابودکه میخواهد به‌نحوی وارد موضوع اصلی شودولی ظاهراصراحت گفتار را ازدست داده‌بودوچارنوعی‌حجب‌وحیاشده بود. منظرهٔ این‌سوسمارخوشگذران‌وعیاش بوضع‌مضحکی مضطرب مینمود. باوجود این آلیس‌کم‌کم آرامش و خونسردیش راکه درمواقع حساس ازخود نشان میداد ،باز می‌یافت و بسخنان بوکای که دربارهٔ موضوعهای متفرقه صحبت میکرد ، گوش میداد واورا بامحبت و گذشت مخصوصی که‌انسان معمولا نسبت به طفلی خطا کار اعمال میکند، می‌نگریست .

«بوکای» ابدا تغییر نکرده‌بود .موهای پرپشت وقهوه‌ای رنگش تك‌تك سفیدشده بود و مثل همه مردان زشت ، هنوز پیر نشده بود . عضلات قوی و پیچیده بازوانش ، کماکان‌از زیر پیراهن آستین کوتاهش برجسته مینمود . درعین حال که سعی داشت موضوع ملاقات راپیش بکشد، سراپای زنی‌راکه سه‌سال پیش اورافریب داده‌بود ورانداز میکرد و میدید که جسمش هنوز پیر نشده است ، زیرا زندگی روزانه‌اش بااصول بهداشت هماهنك بودوسلامتی دربرداشت،قدواندامش زیباتر وکشیده‌تر شده بود . سینه پهن وبرآمده‌اش از زیر بلوزتنك وچسبان وی نمایان بود. صورتش رنج کشیده و شکسته‌مینمود دوچین عمیق و تلخ‌درطرفین دهان و چندین چین در اطراف چشمانش افتاده‌بود. گیسوان بورش که‌عاری از هر آرایشی بود و آنرا بسادگی به پشت سرانداخته بود تلالوودرخشندگی خود رااز دست‌داده‌بود . خطوط چهره‌اش دارای‌چنان چین‌و چروکی بود که‌هماهنگی را از صورتش محوکرده بود واورا بیرحم و سنگدل نشان میداد که درعین حال عاری ازاغوا و فریب‌نبود .

پاورقی جدید اطلاعات

داستانی تاریخی،هیجان انگیز وجذاب

استخدام

دونفر خانم جوان‌باتحصیلات

حدود دیپلم برای کار بعد از ظهر ها مورد نیاز است خواهشمنداست چهار شنبه ۱۸ و پنجشنبه ۱۹ اردی‌بهشت صبح به خیابان‌پهلوی ابتدای تخت طاوس پلاك ۵۸ فروشگاه مروارید مراجعه فرمائید

۲ـ۱ ۷۲۳۶ـ۱

آگهی استخدام سازمانهای فداج

مرکز سازمانهای فداج واجدین شرایط زیر را حد اقل بمدت ۵سال باحقوق مکفی استخدام مینماید :

۱ـ بیست نفر معلم رانندگی که دارای گواهینامه پایه یکم یا دو همگانی بوده و سابقه تعلیم داشته وبحسن اخلاق‌و رفتار شهرت‌داشته ومتاهل باشند .

۲ـ حسابدار ورزیده برای تمام روز .

داوطلبان می‌توانندهمه‌روزه صبح هااز ساعت ۸ الی۹ بدفتر مرکزی سازمان های‌فداج واقع در خیابان شمیران چهارراه حقوقی مراجعه نمایند .

۵ـ۱ آ ۶۱۸۶ـ

تعدادی زن و مرد

از ششم ابتدائی تا دیپلم موردنیاز است تلفن ۳۳۱۸۶۹

۱۰ـ۱ ۲۵۲ـ۱

استخدام فوری

چندنفر دیپلمه فنی هنرستان‌صنعتی یادیپلمه آزاد مورد نیاز است به چاپخانه اسفرجانی ناصرخسروتلفن ۳۰۲۱۲۸ مراجعه شود .

۳ـ۱ آج ۴۱۵۹ـ

آگهی استخدام

یك‌واحد صنعتی به‌سه‌نفر مهندس شیمی ـ یا مکانیك(منظور شیمیست نمی‌باشد) برای‌خدمت در یکی از شهرستانهابا مشخصات‌ذیل نیازمند می‌باشد .

۱ـ سواد کامل انگلیسی

۲ـ سن بین ۲۵ الی ۳۵ سال

خیابان ویلا ـ کوچه فردیس شماره ۹ طبقه چهارم

یك خانم خدمتگزار

جهت‌منزل احتیاج‌است تلفن ۷۶۴۴۰۷

۵ـ۱ آ ۲۷۴ـ

گروه صنعتی بهشهر بخدمت‌افراد ذیل نیازمند است .

۱ـ ماشین نویس لاتین با دو سال سابقه .

۲ـ ماشین نویس فارسی ولاتین با دو سال سابقه .

۳ـ فروشنده مجرب‌برای‌فروش محصولات قوطی و کارتن .

۴ـ فارغ‌التحصیل هنرستان صنعتی در رشته مکانیك یااتو ـ مکانیك برای خدمت در بهشهر

شرایط استخدام

۱ـ داشتن دیپلم کامل‌متوسطه.

۲ـ حداکثر سن ۳۵ سال .

۳ـ داشتن دفترچه پایان خدمت و یا برك معافیت دائم در موارد ۳ و ۴

از افراد واجد شرایط فوق خواهشمند است از ساعت ۸صبح الی ۵ بعد از ظهر بقسمت امور کارمندان گروه صنعتی بهشهر خیابان بوذرجمهری ـ سرای‌حافظ ـ شماره ۸۶۵ مراجعه نمایند .

۵ـ۱ آ ۶۶۸۴ـ

استخدام

دونفر راننده پایه یکم که‌برانندگی تریلی آشنائی کامل ضمنا تضمین هم‌داشته باشند با حقوق مکفی استخدام میشوند . لطفا براهنمای شماره۰ روزنامه اطلاعات رجوع‌شود

۵ـ۱ آ ۷۱۰۶ـ

راننده پایه دوم شخصی

که‌دارای چند سال سابقه رانندگی در تهران باشند و متاهل تلفن (۹۵۷۵۷)

۱ـ ۲ آ ۴۰۸۱ـ

سازمان پزشکی شبانه‌روزی

به‌۴نفر پزشك داخلی

۲نفر پزشکیار فولتایم

۲نفر خانم دکتر متخصص زنان

۲نفر ماما باپروانه دائم

باحقوق مکفی احتیاج دارد لطفا با یك قطعه عکس با راهنمای شماره ۵۰روزنامه اطلاعات مکاتبه فرمائید

۳ـ۱ آ ۳۰۳ـ

کارخانه ویتانا

بچند فارغ‌التحصیل هنرستان‌صنعتی تهران از رشته فلزکاری احتیاج دارد .

داوطلبین در روز ۱۷ر۲ر۴۷ به آدرس جاده‌جنوبی کرج کارخانجات ویتانا مراجعه فرمایند .

۲ـ۱ آ ۷۰۵۰ـ

فروشنده پخش مواد غذائی

که‌دارای چندسال سابقه‌فروشندگی با ماشین را داشته متاهل تلفن (۹۵۷۵۷) آ ۴۰۸۱ـ ۱ـ۲

ارج

اشخاص واجد شرایط زیر استخدام میشوند

۱ـ کارگر قالب‌ساز ، فرزکار ، سنك‌زن، و صفحه‌تراش ماهر درجه یك آشنا به‌نقشه‌خوانی .

۲ـ کارمندفنی باتحصیلات دیپلم هنرستان .

شرکت سهامی ارج، جاده کرج، کیلومتر ۱۲ تهران .

۲ـ۱ آ ۶۵۸۴ـ

شرکت سهامی تولیدی قند شیروان و قوچان

بیکنفر دوشیزه یابانو که تسلط بماشین نویسی فارسی و لاتین داشته باشد نیازمند است داوطلبان از ساعت ۵ تا۷ بعداز ظهر به نشانی خیابان سپهبد زاهدی‌نرسیده به چهار راه تخت جمشیدساختمان ۱۰۲ طبقه پنجم مراجعه‌نمایند .

۳ـ۱ ۴۴۵۵ـ۱

بیك خانم سکرترجوان‌ومجرد

که تسلط کامل به تایپ فارسی و آشنائی به لاتین داشته باشد به طور تمام وقت نیازمندیم داوطلبان بین ساعت ۱۰ تا۱۲ روز های ۱۸ تا ۲۴ اردیبهشت به خیابان‌فرانسه کوچه مرجان کاشی ۴ مراجعه نمایند .

۴۴۵۱ـ۱

دکتر داروساز

برای شهرستان نیازمندیم . خیابان ناصرخسرو شماره ۳۴۳ داروئی تابناك مراجعه فرمائید .

۳ـ۱ آ ۴۲۸۱ـ

برای دوخت هر نوع لباس

به‌تعدادی دوزنده که وسیله‌دوخت داشته باشند نیازمندیم « کار گاه های خیاطی مقدمند . »

خیابان فردوسی ، مقابل بانك رهنی شماره ۱۵۳

۳ـ۱ ۷۳۳۲ـ۱

یك شرکت تجارتی چند نفر

بامشخصات زیر استخدام‌مینماید:

۱ـ یکنفر مدیر فنی کارخانه سازنده تلویزیون با حداقل ۵سال سابقه کار و اشنائی کامل‌بزبان انگلیسی .

۲ـ چندنفر تعمیر کارتلویزیون با حداقل دو سال سابقه کار .

۳ـ مدیر اداری با حداقل پنج سال سابقه کار و اشنائی کامل بزبان انگلیسی .

۴ـ فروشنده لوازم برقی‌خانگی باتجربه کافی در امورفروشندگی و اشنائی کامل بزبان‌انگلیسی .

۵ـ یکنفر خانم ماشین نویس انگلیسی که شورت هند بدانند و دارای تجربیات کافی باشد .

واجدین شرایط ضمن ارسال مشخصات خود با صندوق پستی شماره ۱۰۱۵ مکاتبه نمایند .

۷۲۰۴ـ۱

شرکت تولیدی و معتبر

برای سرپرستی حسابداری خود احتیاج بیك نفر حسابدار ورزیده و باسابقه که اطلاعتی کامل‌در حسابداری صنعتی داشته باشدداردحق تقدم‌باداوطلبانی‌است که‌اشنائی کامل به زبان انگلیسی داشته باشند داوطلبان می توانند با صندوق پستی ۱۰۱۵ مکاتبه‌نمایند

۲ـ۱ ۷۱۹۰ـ۱

کارخانه پپسی‌کولا

برای تکمیل کادر رانندگی و فروشندگی احتیج بعده‌ای‌راننده که دارای گواهینامه پایه‌دوهمگانی و عده‌ای فروشنده که‌حداقل‌دارای کارنامه چهارم متوسطه باشنددارد داوطلبان می توانند همه روزه‌به جز روز های تعطیل از ساعت ۸ تا ۲ به کارگزینی شرکت سهامی زمزم خیابان ایزنهور در کارخانه پپسی کولا مراجعه کنند .

۲ـ۱ ۷۱۸۸ـ۱

دو نفر شریك

برای‌ساختن خانه‌های ارزان نیازمندیم . تلفن ۷۵۶۴۰۸

۲ـ۱ ۳۲۳ـ۱

یکنفر بانو یا دوشیزه

که‌از امور حسابداری اطلاع‌داشته باشد برای تمام روز استخدام می شود داوطلبان از ساعت۸ تا۹صبح به تلفن ۳۳۵۱۶۱ مراجعه‌نمایند.

۲ـ۱ ۲۴ـ۱ ۳

یکنفر واسطه املاك

مورد نیاز است تلفن ۶۲۲۹۹۷

۳ـ۱ ۳۱۵ـ۱

به سه‌نفر متخصص

دیك بخار و تهویه که حداقل ۶ سال سابقه کار داشته باشند نیازمندیم. داوطلبان به هتل‌اینتر ناسیونال خیابان‌شمیران‌سیدخندان قسمت شوفاژ مراجعه فرمایند .

۳ـ۱ ۳۱۶ـ۱

مهندس راه وساختمان

مهندس جوان راه و ساختمان که به زبان فرانسه اشنائی داشته باشد برای کارگاه سد سازی مورد نیاز است . داوطلبان هرروزه از ساعت ۱۷ تا۱۸ بدفتر شرکت ساسر ، خیابان اراك شماره ۳۸۰ مراجعه فرمایند .

۲ـ۱ ۴۳۴۱ـ۱

هنرپیشه خانم و آقا

کانون هنری پاترا عده‌ای خانم و اقا جهت هنر پیشگی برای‌بازی‌در فیلم و تاتر فورا میپذیرد ضمنا سناریو فیلم و نمایشنامه مورد احتیاج‌است‌احمد کاشانی کار گردان تاتر نشانی دروازه دولت روبروی پمپ بنزین کوچه حمیدالدوله.

۴۳۸۷ـ۱

جویای کار

جوان ۲۱ ساله

باگواهینامه دوم شخصی آملده کار است تلفن ۹۳۴۸۶

۳ـ۱

با ده سال سابقه و مسلط

بامورحسابداری‌بازرگانی‌وساختمانی وتنظیم بیلان ووارد بامور مالیاتی آماده کاراست به‌تلفن ۷۷۰۸۴۸ مراجعه شود :

فروشنده و مدیر فروشگاه سوپرمارکتهای بزرك

وارد به کلیه امور خرید و فروش سوپر مار کت باهشت سال سابقه کار در سوپر مار کت های بزرك جویای کار است لطفا به‌شماره ۵۴ راهنمای روزنامه اطلاعات مراجعه فرمائید .

یکنفر راننده پایه دوشخصی

با داشتن سواد کافی و ضامن‌معتبر برای تمام وقت مورد لزوم میباشد متقاضیان به‌صندوق پستی ۱۳۲۰ مکاتبه نمایند .

تعدادی دوشیزه یا بانو

تحصیلکرده جهت معرفی کالاهای تزئینی و یك دوشیزه یابانو جهت دفترداری و ماشین نویسی مورد نیاز است تلفن۴۰۲۳۵

۴۴۶۳ـ۱

پرستار بچه

برای شبانه روز لازم است به ۶۸۱۵۶ تلفن بفرمائید .

۲ـ۱ ۴۴۵۳ـ۱

یك شرکت تولیدی

برای معرفی کالای تزئینی احتیاج به همکاری تعدادی دوشیزه‌خوش بیان‌و خوش برخورد دارد.طراحان و دکوراتور مقدمند . تقاضای‌خود رابه صندوق‌پستی ۱۹۲۶ ارسال فرمائید .

۲ـ۱ ۴۴۳۱ـ۱

مهندس تاسیسات دارای

تجربه در اداره کارگاه استخدام میشود . ساعت ۵ تا۷ بعداز ظهر به شرکت سهامی ماسترخیابان شاهرضا چهار راه کالج شماره ۲۲۳ مراجعه نمائید .

برای ساختمان شما

انتقال دفترساختمانی

دفتر ساختمانی مهندس محمدی‌از خیابان منوچهری پاساژ ساعتچی به عباس اباد خیابان اندیشه(۱) ساختمان جدید انتقال یافت .

تلفن ۷۶۴۱۴۴

۲۶ـ۱ ۲۲۷ـ۱

کلیه کارهای تعمیرات

و نوسازی ساختمان بطور نقد و اقساط انجام میشود تلفن۳۲۱۸۶۹

۲۶ـ۱ ۱۲۳ـ۱

نقاشی ساختمانی جانفدا

باقساط ده ماهه ۷۸۱۹۷۷

۳۰ـ۱ ۱۳۶ـ۱

قابل توجه‌شرکتهای‌محترم‌ساختمانی

تزئینات کارامد مژده میدهد که بهترین اکوستیك های‌خارجی از هر نوع و سرامیك ۱۰× ۱۰ ضد اسید را وارد نموده وبصورت کلی و جزئی بنازلترین قیمت در دسترس خواستاران قرار میدهد ضمنا نصب اکوستیك باچوب روسی به نازلترین قیمت توسط متخصصین فن انجام میگیرد .

خیابان فردوسی جنوبی پاساژ ۱۱۰ تلفن ۳۳۸۳۱۵

۱۰ـ۱ ۲۵۱ـ۱

کارنقاشی ساختمان‌میپذیریم

تلفن ۶۲۸۹۶۶

۲ـ۱ آ ۴۲۹۹ـ

کلاس منشیگری

دوره جدید کلاس منشیگری کاخ‌دانش از اول خرداد ماه‌تشکیل میشود. نامه‌نگاری . حسابداری . بایگانی . ماشین نویسی فارسی و لاتین وقوانین اجتماعی قسمتی از دروس این کلاس است . یك بلیط تهران شیرازباهواپیمای جت‌بوئینك ۷۲۷ ازطرف هواپیمائی ملی ایران (هما) به‌یکنفر از فارغ‌التحصیلان داده میشود .

کاخ دانش

خیابان نادری . پاساژ معتمد . خیابان فرانسه . کوچه مرجان

کارخانه سنك تابناك

سفارش انواع سنگهای تزئینی ساختمان را قبول ودر اسرع وقت تحویل ودر صورت تمایل سفارش دهندگان نصب‌مینمایدتلفن۷۷۰۹۲۱

۱۰ـ۱ آ ۲۱۵ـ

یادداشت فرمائید

نقشه و نظارت درامور ساختمانی با نازلترین قیمت‌پذیرفته میشودشرکت کارساز ۳۰۵۱۵۶

۱۰ـ۱ آ ۱۳۸ـ

بمناسبت افتتاح

فقط با ۵۰تومان بجای ۱۵۰ تومان

دوره معمولی دفترداری دوبل وحسابداری را

یکماهه و با فقط ۱۰۰ تومان بجای ۳۰۰ تومان

دوره کامل دفترداری دوبل وحسابداری عالی

را دوماهه همراه‌با ماشین نویسی بطور مجانی فراگرفته‌باخذ گواهینامه حسابداری و ماشین نویسی نائل شوید

فقط با۵۰تومان بجای ۱۵۰تومان

ماشین‌نویسی فارسی یالاتین رابطور کنتراتی

همراه با دفترداری دوبل و حسابداری بطور مجانی یکماهه فراگرفته باخذ گواهینامه ماشین‌نویسی‌وحسابداری‌نائل‌شوید

فقط با ۱۵ تومان بجای ۳۰ تومان زبان انگلیسی

رااز مقدماتی تاعالی تحت‌نظر خانم لیسانسیه زبان‌فراگیرید گروه فرهنگی بهمن مخبرالدوله فوقانی بانك اعتبارات

۳ـ۱ آ ۲۹۴ـ

۵ مطلب از ۵ نویسنده

انتقاد

از : آئینه

کاردولت وکارمردم

بعضی اوقات گفتارو کردار رجال دولت بصورتی درمی‌آید که‌از مردم سخن میگویند و بعد کار ها را به دولت واگذار میکنند و آدم جز اینکه فکر کند بین دولت و مردم فرقی نیست واین هردو جلوه های مختلف یك لغت می‌باشند کاری نمیتواند بکند.

اما بعد ... میدانیم که سالهاست شعارواگذاری کار مردم به مردم سرلوحه اظهارات دولتها را تشکیل میدهد. وحتی برای مردم حق‌تقدم قائل‌شده‌اند ،این بجای خوددرست، اما «گاهی‌دم خروس رانمیتوان‌پنهان داشت».

بهر صورت تهران یك سیستم اتوبوسرانی داشت که اگرچه‌آقای نخست‌وزیر عقیده دارند بهیچ‌وجه خوب‌و مطلوب نبود ، اما در هر صورت مردم شاهد و ناظر بودند که برای سوار شدن به‌اتوبوسها بین مسافرین دعوی نبود بلکه بین اتوبوسها دعوی بود و هرکسی‌سعی میکرد مسافر را باصطلاح «قر»بزند. البته اشکالاتی درکار بود . اتوبوس ها اغلب کهنه و فرسوده بود ولی هدف اصلی که زود رسیدن به مقصد بود تامین بود .

بعد ـ معلوم نشد که کدام‌شیر پاك خورده‌ای به دولت و شهرداری تذکر داد‌که وضع اتوبوسرانی تهران خوب نیست .

چاره‌کاردوری از جدائی و گرایش به‌وحدت تشخیص داده‌شد و حاصل کار بوجود آمدن شرکت واحد اتوبوسرانی بود . از آن پس‌صف های طویل اتوبوس پیداشد .قیمت بلیط از یك‌ریال به‌دوریال افزایش یافت (تهران البته وسعت یافته ولی خطوط جدیدی ایجاد شده و بنا بر این برطول خطوط سابق چیزی اضافه نشده است.) اتوبوسها که سابق حق نداشتند حتی یکنفرمسافر اضافی سوار کنند مسافر را بصورت گوشت قصابی سوار کردند .معقول این بود که باچنین وضعی سود ـ سرشاری برای شرکت واحد باقی بماند. اما کاربجائی رسیده که‌اینك شرکت معادل ۴۹ درصد سرمایه خود به‌سازمانهای دولتی بدهکار است‌وقدرت پرداخت هم ندارد. حالا دولت تصمیم گرفته است ۴۹ در صد سهام شرکت واحد اتوبوسرانی را بخود اختصاص دهد و در عوض بهای آن بدهکاری شرکت واحد اتوبوسرانی را به‌دستگاه های‌دولتی بپاپا کندو شهرداری راازیکی از بزرگترین مشکلات‌مالی‌خودبرهاند.

البته درخلال این‌اوضاع و احوال شعار واگذاری کار مردم به مردم همچنان دنبال میشود.

اما مساله قابل‌بحث اینست که پس‌از تصرف ۴۹ درصد ازسهام شرکت واحد اتوبوسرانی توسط دولت چه‌پیش خواهدآمد؟

صرفنظر از اینکه باتعاریف‌قانون تجارت شرکتی که معادل ۴۹ در صد سرمایه‌خودبدهی‌داردورشکسته هست یانه، اصولا باتصرف ۴۹در صد سهام شرکت و پرداخت بدهی های آن ازطرف دولت هیچ تغییری که جهت ضررو زیان شرکت را عوض کند دیده نخواهد شد .منتهی ازاین پس دولت و شهرداری باهم زیان شرکت واحد را تحمل خواهند کرد.

میتوان فرض کرد که پس از چندسال شهرداری از پرداخت ۵۱ درصد سهمی خود ازبابت بدهی‌های آتی نیز عاجز خواهدماند و همهٔ سهام شرکت واحد اتوبوسرانی به دولت منتقل خواهد شد وضرر و زیان بحساب دولت والبته از کیسه ملت ادامه خواهد یافت، یعنی مثلا در آنصورت قیمت واقعی بلیط اتوبوس چهارریال خواهد بود که ۲ ریال آنرا مردم نقدا خواهندپرداخت و۲ریال دیگر راازطریق مالیاتی که به‌دولت میدهند تامین خواهند کرد، البته اگر دولت پیشدستی نکند و قیمت بلیط اتوبوس را خودش گران نکند. وبعد ...

انتقادی که‌تاکنون از شرکت و شهرداری میشد از آن پس متوجه دولت خواهد شد .

اشکال کار شرکت واحد دربدی مدیریت واداره‌آن‌است. والاشرکت واحد میباید برای شهرداری یك شرکت پولساز میبود . کمااینکه‌در همه جای دنیا اتوبوسرانی منبع درآمدی است .برای صاحبان سهام آن. اینکه دولت باتصرف ۴۹ در صد سهام‌شرکت واحد بتواندوضعی بوجود آورد که‌در مدیریت شرکت تغییر داده شود و جلوی زیان بی‌حساب شرکت گرفته شود و منفعت معقولی‌هم برجای بماند جای شك‌و تردید بسیار است .

شاید ، بیش از اندازه بدبین هستیم . امیدواریم چنین باشد و آینده نشان دهد که شرکت واحد اتوبوسرانی مشترك‌دولت وشهرداری بتواند مشکل ایاب‌و ذهاب مردم را حل کند و زیان روز افزونی نیز نداشته باشد . تامردم قبول کنند که‌اگر دولت کارمردم را ازدست آنها میگیرد وخود اداره میکندحق دارد . تامردم قبول کنند که‌دولت بهتراز آنها از عهده انجام امور بازرگانی برمی‌آید . امیدواریم چنین باشد .

ج ۱۰۰۰

از ساعت ۶ تا ۷ بعدازظهر نظریات شمارا منعکس میکند

● حرف حساب

پشت بیمارستان مهر را یکسال پیش کندند و بسلامتی ششماه قبل هم زیرسازی کردند ولی از اسفالت آن خودداری میشود ، از مقامات‌مربوطه سئوال کردیم که چرا اسفالت را شروع نمی‌کنید ؟ گفتند : باید اول برق تهران این تیرهای چوبی را تعویض کند که وقتی ما اسفالت کردیم ، دوباره فردا زمین‌را نشکافند و باز هم بصورت اول درآید . تصور میرود حرف حسابی باشد ولی کو آن‌مسئول برق که بیاید واین تیر های زه‌وار دررفته را جمع کند و خرجی بالای خرجهای دیگر نتراشد .

فروغ محبوبین

● بهترین خیابان

در محله جوادیه «جنوب تهران» بهترین خیابان آن ۲۰ متری جوادیه نام‌دارد ، ولی‌این خیابان که بهترین آنست تالبه جوی آب غرق‌لجن است و با این ترتیب وای بحال سایر خیابانهای این‌منطقه. شهرداری ناحیه چندبار گفته تمیزمیکنیم ولی فقط حرف بوده است .

مهدی ماجدی

● توقف مشروط

اتومبیل والدین اطفالیکه برای بردن‌و آوردن بچه‌بمدرسه ژاندارك مراجعه‌میکردند،دارای آرم مخصوصی بود که پلیس با مشاهده آن از جریمه کردن صرفنظر میکرد ، ولی چندروز قبل که فقط ده‌دقیقه طفل من از مدرسه دیرتر بیرون آمد ، جریمه شدم ، اگر قرار است با مردم کمك‌و مساعدت‌شود ، باید درنظر گرفته شود که امکان‌چند دقیقه دیر وزود آنهم توسط یك کودك‌دبستانی‌همیشه وجوددارد و بهتر یا اجازه توقف بطورکلی ملغی شود ویا اینکه با مردم همراهی گردد .

خانم شایگان

● امتحان درروی‌زمین

امروز که بچه از مدرسه‌آمد سراپا غرق خاك بود ، علت را پرسیدم گفت: امتحان داشتیم، گفتم مگرامتحان‌شما خاکبرداری و حفر قنوات است ، گفت‌خیر، چون سالن امتحان مدرسه ما «رضا پهلوی» نیمکت ندارد ، امتحانات را باید چهار زانو در کف زمین بدهیم .

گفتم : دست‌خوش باباایواله توی‌اینده‌وره وزمانه‌یاد مکتبهای قدیمی بخیر ، چرا که درآنجا لااقل زیر بچه‌ها فرش‌یا حصیر یا گلیم میانداختند !

بانو کیوانفر

ماموران آمار سازمان آمارگیری برای تهیه آمار نیازمندیهای محلات پایتخت مراجعه میکنند .

آموزش آموزگاران پیمانی

از چهار سال قبل وزارت‌آموزش وپرورش تعدادی آموزگار دیپلمه پیمانی برای تدریس در مدارس کشور استخدام کرد که تا حدودی کمبود کادر آموزشی جبران شود. این آموزگاران‌که فارغ‌التحصیلان دبیرستان ها بودند طبعا بابرنامه جدید آموزش کشور آشنائی نداشتند . متاسفانه اکثر این آموزگاران با روش تدریس کتاب های جدید آشنا نیستند و باز هم متاسفانه اکثرا براثر نداشتن اطلاعات و معلومات عمومی کافی در کار خود اشتباهاتی مرتکب میشوند .تردید نیست که خوداین افراد هم‌سعی کرده‌اندکه در این‌مدت کوتاه خدمت راه و روش اداره کلاس درس را بتجربه فراگیرند ولی روش‌تدریس‌واینکه ازنیروی خود و بچه ها بهتر استفاده کنند این چیزی نیست که به تجربه عاید شود بلکه لازم به آموزش است و اگر به تجربه هم نیاز داشته باشد چهار سال کم است.

مکرر دیده شده که این افراد هنوز نمیدانند که باید بابرنامه کلاس و کتابی که در اختیارشان قراردارد جلو بروند و دروسی را که خودشان در سالهای بالاتر وبا اشکال فرا گرفته‌اند میخواهند شاگردان کوچکشان یاد بگیرند و این باعث میشودکه‌کلاس هم‌برای خودشان و هم برای دانش‌آموزان خسته کننده و رنج‌آور شود و چه بساباعث فرار شاگرد ازکلاس گردد ویا تصور می‌کنند که شاگرد فقط باید در کلاس آرام بنشیند. دستش را روی زانویش بگذارد وبیحرکت روی نیمکت چوبی بنشیند و این برای بچه‌ای که پر از انرژی است و دائم می‌خواهد حرکت‌داشته‌باشدناراحت کننده است ولی اگر همین معلم در کلاسی بیاموزد که با شاگرد باید چگونه‌رفتارکرد مطمئناهرگز اشتباه گذشته را تکرار نمیکندو حالا وزارت‌آموزش و پرورش این آموزگاران‌را رسمی‌میکند و اکثرا سالهای دیگر عمر را در خدمت فرهنگ کشور خواهند بود بهتر است ترتیبی داده شود که با شرکت در کلاسهای کوتاه مدت خصوصا در ماههای تابستان که مدارس‌تعطیل‌است این‌آموزگاران روشهای تدریس دروس و رفتار با شاگردان را بیاموزند و یا از این افراد خواسته شود که پس از مطالعه‌کتب‌روش تدریس‌وزارت آموزش و پرورش دریك آزمایش شرکت‌کنندکه‌آنهابااین طریق‌لااقل کتب روش تدریس را بخوانند آنوقت باتجربیاتی‌که‌دارند مسلما کارشان ارزش بیشتری خواهد داشت . چه بکرات ثابت شده فارغ‌التحصیلان مراکز تربیت معلم باقدرت و تسلط بیشتر که با برنامه کار تکمیل‌تر میشود در اداره کلاس موفق‌تر هستند.

سیما دبیر آشتیانی

رفاه دانشجویان

وزیر علوم در کنفرانس گچسر گفت مسئله رفاه دانشجویان مهمترین مسئله‌ایست‌که‌باید مورد بررسی قرار گیرد درواقع تاکنون هریك از دانشگاهها بنحوی از انحاء قدمی‌دراین‌راه برداشته‌اند ولی کافی نبوده است .

جا دارد وزارت علوم طرحی برای رفاه دانشجویان همانطوری که در کنفرانس بحث شد تهیه نماید و دانشگاه ها طی شرایط خاصی در این راه قدم بردارند دانشجویان اگررفاه‌داشته باشند بهتر میتوانند بدروس خود و مطالعات و تحقیقات بپردازند و به آن حالت‌سودی که از جانب آنان عایدمملکت واجتماع میشود بمراتب زیادتر از زمانی است که دانشجو با گرفتاریهای مختلف به درس بپردازد و سعی کند که فقط قبول بشود و ورق پاره‌ای بدست بگیرد ودنبال کار بگردد .

دانشگاهها بایدمشکلات زندگی دانشجویان رابررسی‌کنند وبرای رفع آن نیز اقدام نمایند البته این کار را بطریقی انجام بدهند که به شخصیت دانشجو لطمه وارد نسازند بلکه در مقابل کمك های مختلفی که به‌آنان مینمایند تعهدی از دانشجو دریافت دارند که پس از انقضای تحصیلشان‌دین خود را یا بوسیله خدمت ویا راه دیگری جبران نمایند .

همچنین بآنها توصیه کنند که بادر نظرگرفتن هدفهای اجتماعی وتوسعه صنعتی و اقتصادی‌کشور رشته‌های تحصیل‌خود را انتخاب کنند .

باید خط مشی تحصیلات عالی بطور کلی‌تعیین گرددو باتشخیص استعداد داوطلبان تحصیل در دانشگاهها آنانرا بیشتر به جهت احتیاجات مملکت سوق داد .

البته وزارت علوم در کنفرانس نیز ماه خود قصد دارد که این مسائل را مورد مطالعه قرار دهد ولی بایدازهم‌اکنون‌طرحهای کافی و وافی تهیه نماید و آنوقت در کنگره روی جزئیات آن بحث نماید .

فیروز مجللی

چارراه بسته

تقاطع بلوار الیزابت و خیابان امیرآباد یکوقت سه راه بود،حالا مدتی است با امتداد بلوار در جهت غرب این تقاطع چهار راه شده است و حجم ترافیك آن نیز چهار برابر افزایش یافته است در این تقاطع از زمانی که سه‌راه بود رفوژ کج و معوجی در سطح خیابان کشیده‌شده‌وبهمان‌صورت باقی مانده،این «رفوژ»ها یابقول اداره راهنمائی ورانندگی این سکوبها ، عوض «جان پناه»جانکاه ودر بعضی موارد «جان گیر»شده است، شبی نیست‌که یك اتومبیل با «رفوژ» سطح خیابان تصادف نکند و آسیبی نبیند ، از نظر مسئولان امر انگار نه انگار که در اینجا چنین وضعی وجود دارد .

از رفوژ ودرد سرهای شبانه این چهار راه‌گذشته‌موضوع راه‌بندی در آن مهم است ، این چهار راه چراغ ندارد صبحها از ساعت ۷ تا پایان ساعت خدمت اداری یك پلیس راهنما نظم چهار راه را کنترل میکند ولی بعد از ظهر ها ودر روزهای تعطیل چون نه‌پلیس درکار است و نه‌چراغ وضع چهار راه بلبشو میشود ، هرکس می‌خواهد زودتر از دیگری گلیم‌خود را از آب بیرون بکشد و از چهار راه رد شود در این گیرو دار ماشین ها سر شاخ میشوند وراه برای ۲۰ دقیقه ـ نیمساعتی بند میآید . جالب‌اینجا است که‌گاهی کمك راننده‌های شرکت واحد و بعضی اوقات بیکاره‌هائی که در اطراف چهار راه ایستاده‌اند پادر میانی میکنند و نقش پاسبان سر پست را درایجاد نظم عبور ومرور ایفا میکنند .در این شرایط من نمیدانم افسر پلیس که تحت نام کلانتر بخش در این حدود از شهر مسئولیت دارد چکار میکند ؟ و چطور است‌که وقت‌وبیوقت وضع منطقه را بازرسی نمیکند ببیند چه بسر مردم میآید و از چه راهی باید گرفتاریها و مشکلات مردم را حل کرد .

داود ـ ذوالفقاری

سرویس بهتر برای جلب مشتری

از عواملی که بتوسعه سازمان های مورد نیاز مردم کمك میکند عامل رقابت از راه ایجاد و فراهم نمودن‌سرویس هائی است که افراد آن جامعه را بیشتر راضی میکند .

بطور مثال در مورد شرکت های هواپیمائی بین‌المللی برای کسب مشتریان بیشتر اینك تنها راه برای رقابت ، راه تعمیم و فراهم آوردن آسایش بیشتر برای مسافران است .

در سایر موسسات بین‌المللی و یا غیر بین‌المللی نیز اینگونه‌قوانین حکمفرماست و وای بحال آن‌سازمانی که نخواهد و نتواند از آنچه که در قدرت دارد و تا حدودی که قوانین داخلی و اتحادیه ای بآن اجازه‌داده است بنفع سازمان خود و رضایت بیشتر مردم استفاده نکند . متاسفانه این اظهار در باره بعضی از سازمان های دولتی و غیر دولتی مملکت ما بخوبی صدق میکند.

انتظار دریافت سرویس بهتری از موسسات غیر دولتی انتظاری بی جانیست . بطور مثال بانك ها از جمله موسساتی هستند که سرویس هایشان مردم را هیچگاه راضی نکرده است . از همه بالاتر این‌سرویس ها با آنچه که مردم بیست ، ده سال قبل دریافت میداشته اند تفاوت محسوسی نکرده‌اند .

البته‌تشکیلات بسرعت سرسام آوری توسعه‌یافته، بانکهای‌جدیدی‌تاسیس‌گردیده شعبات در ساختمان های لوکس درخیابانهای متعدد بچشم میخورد ، تعداد کارمندان افزایش یافته ، دخترکان زیباروی «سکرتر» شیرین سخن مینی ژوپ پوش ، انگلیسی دان بامعلومات «حیاتی» شورت‌هند برای تحریر فوری اظهارات آقای مدیرکل بجای منشی های دیشو و عینك بچشم که‌سریك استکان چای همیشه با آبدارباشی اختلاف و دعوا داشتند گرفته اند ، اما با تمام این احوال شما مراجعه کننده فلان بانك باید برپشت چك دریافتی و پرداختی آدرس و مشخصات و اسم پدر و مادر و هفت جدتانرا بنویسید چندبار امضاء کنید و آنوقت تازه نمره‌بگیرید و دقایق دیرگذری را روی نیمکت چوبی خمیازه‌بکشید تاکار شما بجریان بیافتد ومامور پشت گیشه نامتان، نمره‌تان را صدا بکند و پول موردنیازتان را در اختیار بگذارد . هیچ فرق نمیکند اگر چك شما یك تومان‌ارزش داشته باشد یا یکصد هزار تومان برای هر دو باید حداقل نیمساعت وقت‌گرانبها را تلف کنید .

در این‌جاست که بعلت اساسی عدم استقبال مردم در معامله با بانك ها پی خواهید برد و درك خواهید کرد که چرا در شهر و روستا مردم هنوز ترجیح میدهند پولهایشان را زیر فرش یاداخل کوزه بگذارند درباغچه دفن کنند . از طرف دیگر تعجب میکنید که چرااینگونه موسسات برای رفع این نقیصه اقدام موثری بعمل نمیآورند و برای جلب مشتری بیشتر فقط بهمان نقطه ضعف بشر یعنی «پول» از راه پرداخت جوایز بعناوین و شکل های مختلف تکیه می‌کنند .

ایکاش‌اینان‌باین حقیقت پی میبردند برای‌گروهی از مردم این اجتماع «وقت» ارزشی مافوق پول دارد.

محمد پورداد

مجله جوانان روزهای دوشنبه منتشر میشود

تحقیق نه‌تکلیف

بدون شك توجه به امر تحقیق و تشویق و هدایت دانشجویان‌و جوانان کشور بانجام کار های تحقیقی در رشته ها و مسائل مختلف از جمله هدفها و وظایف اساسی دانشگاهها است . لزوم‌و اهمیت انجام این کار مهم‌در جریان تحصیل علوم نظری مثل حقوق و ادبیات و مخصوصا در دوره های فوق لیسانس و دکترای این رشته ها کاملا به چشم می خورد . اینجاست که دانشگاهها بیشتر وظیفه‌راهنمائی وارشاد دانشجویان مستعد و علاقمندرابعهده‌دارند و ضروری است که استادان دلسوز این‌عده را جهت مطالعه متون سودمندو روش تحقیق علمی و صحیح‌آشنا کنند و دانشکده‌ها تسهیلات و امکانات لازم را برای این منظور در اختیار دانشجویان بگذارند والاصرف خواندن کتاب وآشنائی با مواد قانونی و اصول سیاسی و یادگیری اوزان شعری برای‌کسی که شور و شوق و فرصت تحصیل این مطالب را دارد در بیرون از دانشگاهها با فراغت و راحتی بیشتر عملی بنظر میرسد اما حقیقت این است که امروز در دانشگاه های مابه کار تحقیق و تشویق دانشجویان به تتبع و موشکافی‌مسائل‌التفات شایسته‌ای مبذول نمی‌گردد و درعمل برنامه هایی که برای این منظور وجود دارد اغلب تشریفاتی و بصورتی است که امکان و حوصله این کار را برای دانشجوباقی نمی‌گذارد.

هم اکنون طبق برنامه تحصیلی دانشگاه ، دانشجویان فوق لیسانس رشته های مختلف باید در عرض هر نیم سال که حداکثر سه ماه طول می کشد سه کار تحقیقی ارائه دهند تا بتواننددر امتحانات آن نیم سال نمره‌کامل بگیرند . با درنظر گرفتن اینکه این عده علاوه بر حضور مرتب در کلاسهای درس لازم است خود را جهت امتحانات کتبی و شفاهی هرنیم سال‌آماده نمایند . ازطرف دیگر منابع و مآخذجهت‌استفاده برای تحقیق بزبان فارسی وجود ندارد . امانت گرفتن و حتی مطالعه یك کتاب در کتابخانه های ملی‌خالی از دردسر و صرف وقت نیست و این مراکز بدون معرفی دانشگاه که آنهم تشریفات خاص دارد کتابهای لازم را در اختیار دانشجویان نمیگذارند . باملاحظه این نکات معلوم می‌گردد کاری که در این مدت کم و با این‌کیفیت انجام میگیرد چه قدد ناقص و سرسری خواهد بود . من نمیدانم چه‌ایراددارد با توجه‌باین‌اشکالات ترتیبی‌داده‌شودکه‌این دانشجویان در هر نیمسال فقط یك کار تحقیقی بصورت جدی و قابل استفاده انجام دهند . ؟ وشرایطی پیش‌بینی گردد که این کار نظیر وضع فعلی جنبه رفع تکلیف‌محض نداشته‌باشد و نفس ارزش‌تحقیق و تتبع محفوظ بماند .

محمد فربد

کولرهای‌کریر

برای خانه شما

و برای رفاه و سلامت خانواده شما کریر بنیان‌گذار و پیشرو صنعت تهویه مطبوع به نمایندگیهای کریر مراجعه فرمائید

شرکت شعله خاور

تخت جمشید ـ چهار راه بهار

تلفن های ۴۵ ـ ۷۵۶۱۴۱

پاسخ نامه‌های مردم

مجهز است

آقای ایرج نودوشنی رئیس اداره اطلاعات و مطبوعات وزارت بهداری در پاسخ شرح مندرج در شماره ۱۲۵۴۹ تحت عنوان در بیمارستان تازه‌ساز بهار همدان نه پرستار دارد نه آشپز و نه غذای گرم اعلام داشته که‌فاصله بخش‌بهارتا شهرستان‌همدان چندان نیست و بیش از ۱۵ دقیقه طول‌نخواهد کشیدباوجوداین مقداری تخت باوسائل درمانی اولیه در بخش اورژانس‌مجهزبوده‌و نیازی‌بآشپزخانه نخواهد بود . چنانچه بیماران به معالجه بیشتر و بستری‌شدن احتیاج داشته باشند بلافاصله به بیمارستان پهلوی همدان اعزام خواهند شد . ضمنا در سال جاری بوسیله انجمن بهداری اقداماتی برای تجهیزبیشتر درمانگاه مذکور بعمل آمده است.

کادرراهنمائی ورانندگی استان گیلان تکمیل شود

نامه‌های مردم

بحمداله آئین‌نامه راهنمائی و رانندگی به‌پایان رسیدو از چند روز دیگر بموقع اجراء گذاشته میشود ، ولی میخواستم‌ازراهنمائی و رانندگی تهران تمنا کنم ،حالا که مقررات را تکمیل کرده‌اند ، لااقل کادر راهنمائی را هم در شهرستان ها ، بخصوص شهرهای شمالی تکمیل بفرمایند. یك عده از مردم رشت مدتهاست که در بلاتکلیفی بسر میبرند زیرا اداره راهنمائی و رانندگی گیلان دارای افسر فنی نمی باشد ، اکنون یك سال است که کار موکول بامروز و فردا میشود ، عده زیادی از اهالی رشت و اطراف تمام‌مراحل امتحانات رانندگی را گذرانده و قبول شده‌اند ، ولی متاسفانه تمام کار ها تاآمدن افسر فنی‌بی‌فایده شده است ، هر موقع که مراجعه می‌کنیم میگویند :هنوز افسر فنی نیامده و بدین سبب است که‌از پلیس تهران استمداد میکنم‌بخاطر انکه تکلیف گواهی نامه های رانندگی هرچه زودتر روشن شود با اعزام یك افسر فنی به‌استان گیلان این گره را از کار مردم بگشایند .

متقاضی گواهینامه

تجری نانوا

در تهران نو خیابان فرح‌آباد چهار راه باباطاهر نانوائی سنگکی وجود دارد که همیشه نان راگران و نامرغوب در اختیار اهالی می گذاردو از طرفی از لحاظ بهداشت هم نامرتب است و دود و دودکش نانوائی هم بعلت خرابی مزاحم همسایگان است ، مدتهاست که بشهرداری ناحیه مراتب فوق را تذکر داده‌ایم ولی ترتیب اثر نداده‌اند و همین امر باعث تجری متصدی نانوائی گردیده است ، ووضعی بوجود آمده که مردم را بستوه آورده است . باید در این نانوائی تابلو نرخ فروش نان نصب گردد و از لحاظ بهداشت نظر اهالی تامین شود .

عباس مجیری

فوق‌العاده مامور اتوبان

مدت پنج ماه است که‌فوق‌العاده کارمندان وزارت دارائی که مامور اتوبان میباشند پرداخت نشده‌است از مقامات مسئول تقاضا داریم که این مختصر فوق‌العاده را در حق ما ارزانی بدارند.

کارمند دارائی

آگهی استخدام

سازمان اوقاف از بین روحانیانی که دارای دیپلم کامل متوسطه یاگواهینامه های معادل‌آن (از قبیل دیپلمه های مدرسی والهیات‌ومعقول و منقول) که مورد تایید شورایعالی وزارت آموزش و پرورش باشد۳۶ نفر طبق لایحه قانونی استخدام کشوری در گروه موقت شغلی ۲ برای مشاغل و شهرستان های ذیل‌ازطریق امتحان ومسابقه استخدام‌مینماید:

منشی حسابداری برای شهرستانهای :

کازرون ـ یاسوج ـ بندرلنگه ـ فیروز آباد ـ نجف آباد ـ اردستان ـ بافق ـ الیگودرز ـ شیراز (هرکدام یکنفر)

کارمند دفتری برای شهرستانهای :

دامغان ـ مراغه ـ دزفول ـ تربت‌حیدریه ـ طبس ـ شیراز ـ رضائیه ـ همدان ـ کاشان ـ اردبیل ـ ملایر ـ گناباد ـ سمنان ـ آذرشهر ـ بم ـ نطنز ـ (هرکدام یکنفر) کرمان ۲نفر بایگان برای شهرستانهای :

کرمان ـ خوی ـتبریز ـ اهواز ـ خرم‌آباد ـشیراز ـیزدهرکدام یکنفر . رضائیه ۲نفر مواد امتحانی کتبی اختبار فقهی و ادبیات‌فارسی خواهد بود .

داوطلبان واجد شرایط در صورت تمایل میتوانند فرم ذیل را تکمیل نموده همراه با دو قطعه عکس ۴×۶ خود حداکثر تا دهم خرداد ماه ۴۷ باداره کارگزینی سازمان اوقاف تهران ارسال دارند . تاریخ‌و محل‌امتحان بعدادرهمین روزنامه آگهی‌خواهد شد . الف۱۷۲

سازمان اوقاف

نام   نام خانوادگی   شماره شناسنامه و محل صدور

تاریخ تولد   نام پدر   نوع دیپلم   محل خدمت مورد تقاضا (فقط یك محل)

عنوان شغل مورد تقاضا (فقط یك شغل)

نوع معافیت نظام وظیفه   نشانی کامل محل سکونت   امضاء داوطلب

۳ـ۱   آ ـ ۶۹۵۸

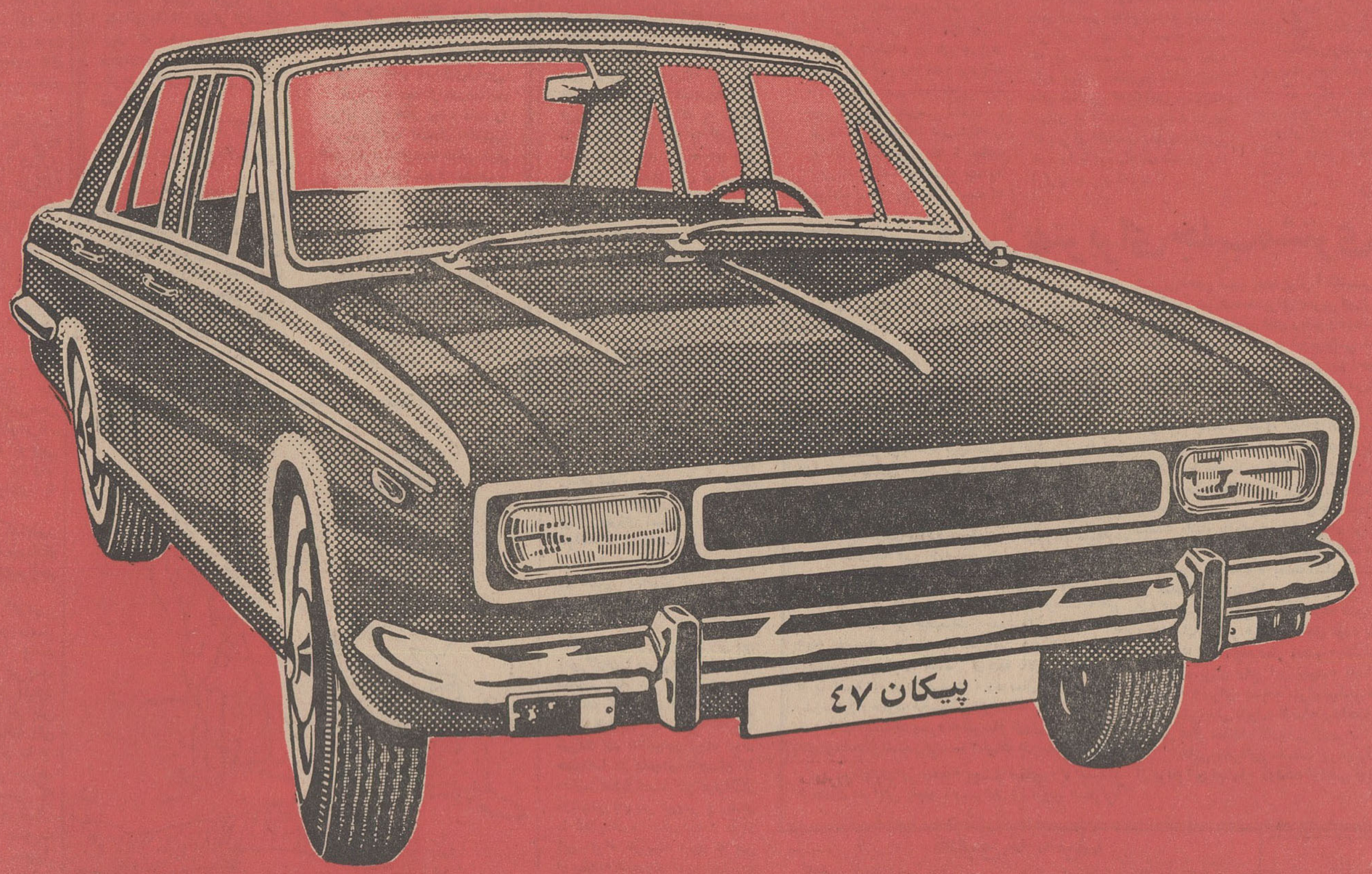
پیکان ۴۷

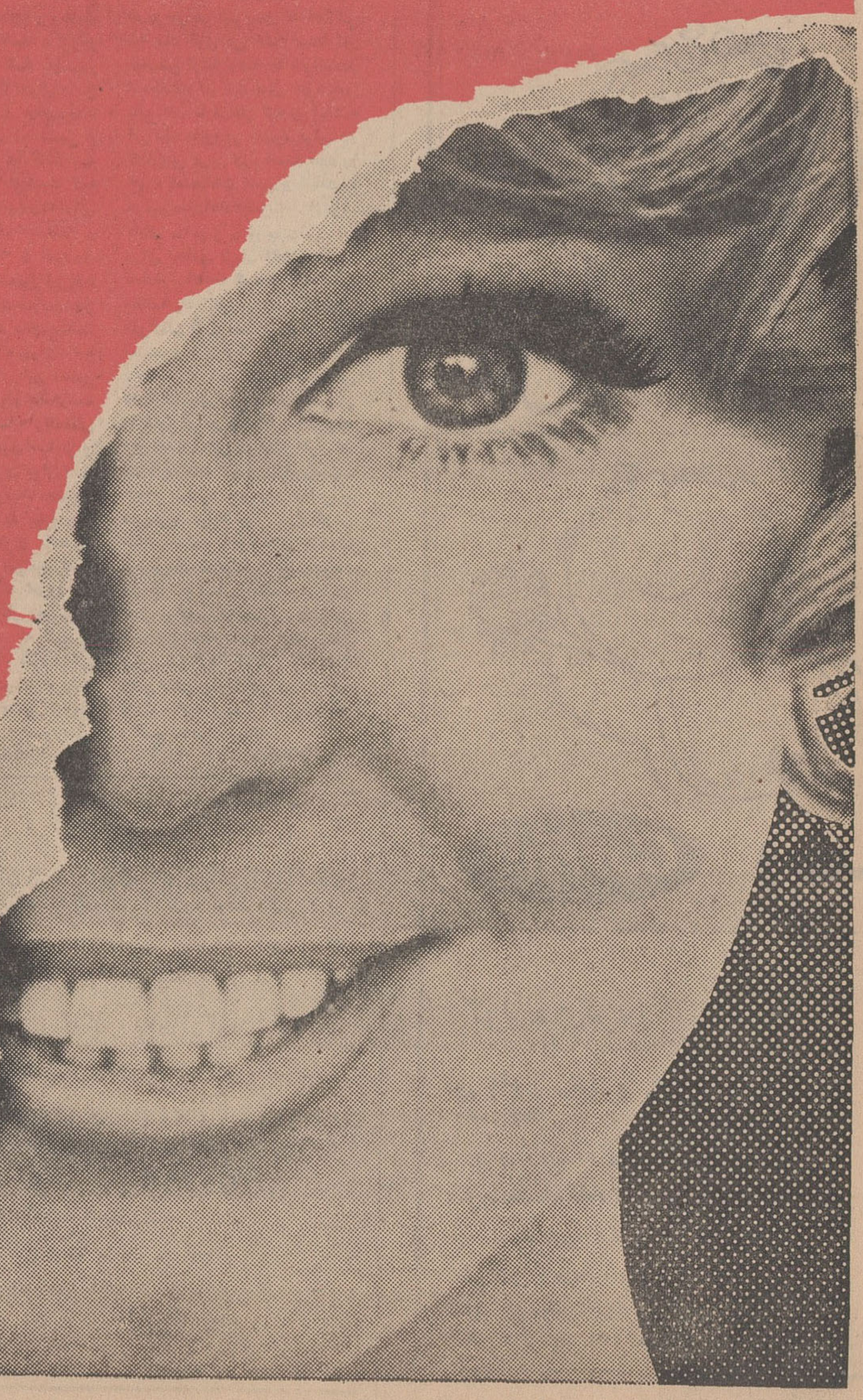

آثار ملی ایران

هنر امروز

درموزه مردم‌شناسی پاریس

دراین موزه قریب یک‌میلیون شیئی مختلف وجود دارد!

خانم هما برازنده کار همکار هنرمند سرویس هنری روزنامه که برای ادامه تحصیلات و تحقیقات هنر نقاشی ومجسمه ـ سازی بفرانسه عزیمت نموده‌است. مطلب جالبی درباره غرفه ایران درموزه مردم شناسی پاریس برای روزنامه فرستاده که دراین شماره درج میگردد.

امیدواریم همکاری تمربخش ایشان که از دانشجویان ممتاز ایرانی مقیم خارج بشمار میرود بطور مداوم ادامه داشته باشد.

● ●

دراینجا اشیاء کمیاب واشیاء قشنگ بهم امیخته‌اند چشم‌را به‌نگاه کردن می آموزند. تمام‌اشیائی‌را که در دنیاوجود دارند ولی چشم ما هنوز آنهارانديده است.

این ترجمه شعری است از پل والری شاعر معروف فرانسوی که سر در ورودی موزه مردم‌شناسی پاریس با ان تزئین یافته است. بنای مزبور روی تپه‌ای در قلب پایتخت فرانسه قرار گرفته است. درایام قدیم روی این تپه قصری بوده که بواسطه کهنگی وفرسودگی در سال ۱۹۳۷ آنراخراب کرده و بجایش بنای عظیم موزه مردم شناسی پاریس ساخته‌اند.

این موزه مجموعه علوم مختلف از نژاد شناسی ، مردم شناسی قبل از تاریخ تا کنون ، جامعه شناسی و زبان شناسی می باشد. مدارک و اشیاء لازم را از چهار گوشه‌جهان جمع و دراین موزه گرد آورده‌اند اینها نموداری است از تمدن ملل مختلف در اعصار گذشته.

● یک میلیون شیئی

دراین موزه قریب یک میلیون‌شیئی مختلف از اطراف و اکناف عالم وجود دارد و در واقع موزه مزبور یکی از بزرگترین انبار های اشیاء جالب و هنرهای ساکنان کره‌زمین است.

موزه مردم شناسی پاریس از گالری های مختلف تشکیل شده که هر گالری درحدود ۶۵۰۰ متر مربع وسعت دارد و بالاخره بیش از پانصد غرفه شامل ۶۰۰۰۰ اشیاء مختلف.

نحوه تنظیم غرفه‌ها طوری است که شخص ضمن بازدید هر کدام از انهاخودرا در همان کشور مربوطه احساس می کند و باقدری مطالعه کاملا با اداب و رسوم و تمدن آن کشور آشنامی شود.

علاوه بر ویترین ها وغرفه ها، تابلو هائی باخط زیبابه چشم می‌خورد که آگاه کننده ذهن از علم انسان‌شناسی و خصوصیات زندگی ، فعالیت مردم نژاد های‌مختلف‌انسان های قبل از تاریخ تا کنون و زبان و لهجه است که معرف تاریخ‌وتمدن درپای هر کدام از اشیاء ، توضیحات لازم را روی تابلوئی یکانکی تهیه و جمع آوری شده‌به انضمام کلکسیونی از کوزه های سفالی بلوچی ، سرامیک همدان، قیچاق ،نمد ، نمونه های‌پارچه‌ای دست بافت و تعدادی تابلو ازنقاشی قهوه‌خانه که جنبه حماسی دارد برای مرکز تحقیقات مردم شناسی ایران فرستاده شده است.

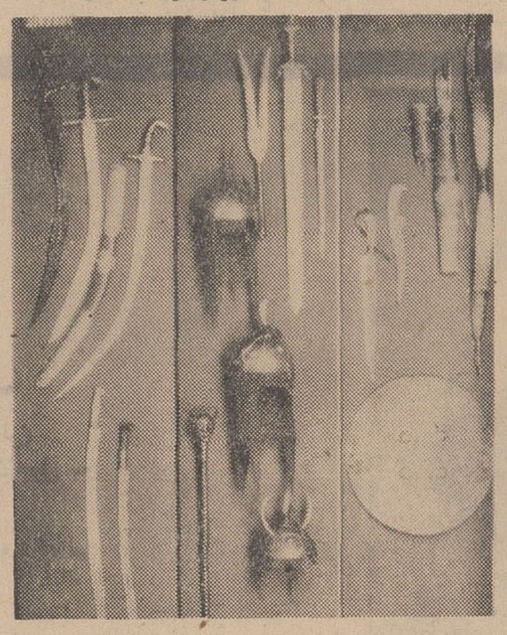

بهر حال غرفه های ایران در موزه مردم شناسی پاریس مایه مباهات ما دانشجویان ایرانی خارج از وطن وافتخار آمیز است.

نوشته‌اند.

اخیرا هم کلکسیونی از وسایل تزئینی چوبی‌مرکز صنایع دستی ایران که گویا بوسیله خانم

● غرفه ایران

در قسمتی ازاین ساختمان‌عظیم و باابهت تابلوئی دیده میشود که روی ان نوشته شده

Centre etnographique Iranien

یعنی (مرکزتحقیقات مردم شناسی ایران) خانم زیبا وآراسته‌ای که اتاقش‌باتابلوهای‌زیبائی‌ازداستانهای حماسی شاهنامه گلیم ایران ، ظروف سفالی قدیمی واشیاءدیگری ازایران زینت یافته است تصدی و اداره غرفه ایران را بعهده داردو به سئوالات مراجعه کنندگان‌با اطلاع کامل و دقیق پاسخ‌میگوید او ترزا باتستی ایران شناس موزه مزبور است. علاقه این خانم‌بایران بحدی است که کشور مارا چون مملکت خودش فرانسه‌دوست دارد. ترزا در سال ۱۹۶۶ به همراه

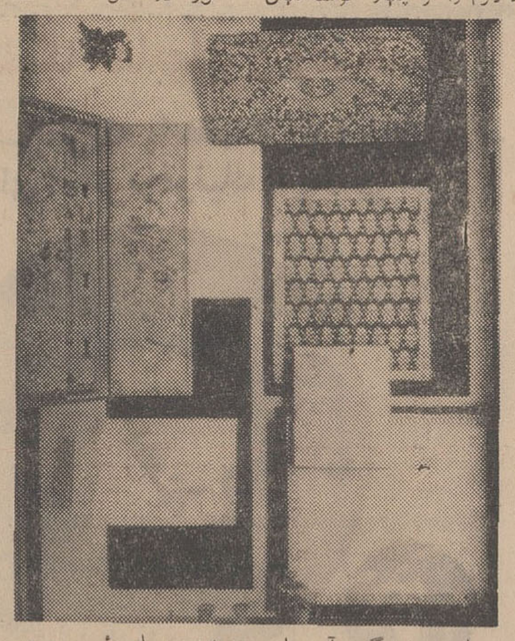

پروفسور میلو رئیس موزه مردم ـ شناسی که میهمان رسمی کشورما بود. بایران آمد. او که قبلا هم‌به ایران سفر کرده بود از طرف پروفسور میلو ماموریت یافت‌غرفه جالبی بنام ایران در موزه بزرگ مردم شناسی پاریس تدارک به‌بیند و بالاخره در ژانویه ۱۹۶۷ غرفه ایران افتتاح و آماده بازدید شد. خانم ترزا باتستی با پشتکار عجیبی تعداد غرفه های ایران را تاکنون‌به پنج غرفه رسانیده است. اولین غرفه نماینده مذهب و تاریخ‌تصوف درایرا ن‌است.

دومین غرفه از صنایع‌چوب، نقاشی روی چوب ، قلمدان، آئینه های تزئین شده و زری زینت یافته ،در غرفه سوم لباس‌های ملی و کار های دستی افراد جنوب ایران از قبیل جاجیم ، فرش و گلیم ، خورجین‌و چندین چیزدیگربه‌چشم می‌خورد . در غرفه چهارم وسایل رزمی زمان رستم ، از قبیل سپر و کلاه‌خود ، نیزه و کمان ، گرز و اشیاءدیگری‌درهمین‌زمینه قرارداده شده و بالاخره غرفه پنجم شامل جواهر آلات ، وسایل زینتی‌قدیمی است.

آگهی جهت بهره‌برداری از

«یك اختراع مفید در حمل و نقل»

آقای مهندس یزدانی صاحب‌اختراع «یك فانوسی‌برای حمل کلی مایعات» (BULK LIQUID CONTAINERS) درایران که تحت شماره ۷۱۸۷ بثبت رسیده است بهره برداری از اختراع مزبور رادرایران‌باشخاص وموسسات ذینفع‌پیشنهاد مینماید.

موضوع اختراع عبارتست ازیك مخزن فانوسی که قابلیت حمل‌ونقل‌کلی مایعات ازقبیل نفت، بنزین، مواد شیمیائی‌وغیره راداشته‌ودربرگشت‌سطح‌فوقانی‌مخزن‌مزبور پس ازتخلیه پائین‌آمده بطوری‌که برروی آن میتوان مانند بارکش‌های معمولی هرگونه مواد جامدی را بدون ایجاد کوچکترین مزاحمت وصدمه حمل نمود. بدینطریق وسیله حمل‌ونقل در راه برگشت برخلاف تانکرهای معمولی خالی مراجعت نمینماید و این ترتیب متضمن منافع‌زیادی‌میباشد. ازاین اختراع میتوان در وسائط نقلیه زمینی و راه آهن ، هوائی، ودریائی استفاده نمود.

اشخاص وموسسات ذینفع میتوانند برای‌کسب‌اطلاع بیشتر بدفتر وکالت آلبرت براردی وهرمز فروحی بنشانی خیابان فردوسی شماره ۲۶۲ تهران مراجعه فرمایند.

آ ـ ۶۶۹۰ ۱ ـ ۳

هر مقدار اسفالت تهیه شده بوسیله کارخانه

با هر نوع مشخصات درخواستی بفروش میرسد با تلفن ۶۱۳۰۱۶ شرکت آرمه آقای‌محسن‌پورتماس‌حاصل فرمائید. ۱ ـ ۵ آ ـ ۲۴۳۳

قابل توجه صاحبان اتومبیل پیکان

برای انجام‌کارهای گارانتی و سرویس ۸۰۰ کیلومتر وسرویس‌های بعدی **بتعمیرگاه شماره یك پیکان لچمن** مراجعه فرمائید. نشانی: خیابان پهلوی بین تحت جمشید وشاهرضا **اتوسرویس لچمن تلفن ۴۴۹۰۶**

شرکت سهامی الیاف
SHERKAT SAHAMI ALIAF

آگهی استخدام

شرکت سهامی‌الیاف برای تکمیل کادر مدیریت فنی کارخانه‌نخ نایلون احتیاج به‌چندین‌نفر فارغ‌التحصیل فنی دارد. انتخاب ـ شدگان ممکن است برای چندماه تعلیمات اختصاصی به‌هزینه شرکت به‌آمریکا یااروپا اعزام شود.

۱ـ محل کار در کارخانه‌شرکت‌واقع‌درجاده‌قدیم کرج ـ تهران

۲ـ مهندسین برق ـ مکانیك ـ شیمی ـ صنایع ـ نساجی‌و شیمیست وبازاریاب و مدیریت صنایع مورد احتیاج هستند. جمعا حدود ۱۵ نفر.

۳ـ یکی دوسال تجربه عملی در صنایع بسیار مفید است.

۴ـ استخدام تمام‌وقت می‌باشد و احتمالا مشمول کارنوبتی.

۵ـ داوطلبان باید خدمت نظام‌وظیفه را انجام داده باشندویا معاف دائم باشند.

۶ـ دانستن زبان انگلیسی (مکالمه ـ خواندن ـ نوشتن) ضروری است

بمنظور تماس مقدماتی و کسب اطلاعات بیشتر داوطلبانی که درایران هستند به‌آدرس شرکت در تهران مراجعه بفرمایند. از اقوام و دوستان و آشنایان ایرانیانی که دارای‌شرایط‌خواسته شده هستند و فعلا درخارج از کشور بسر می‌برند تقاضا میشود نام وآدرس ورشته تخصصی وسال فارغ‌التحصیلی اورا به‌ادرس شرکت در تهران ارسال دارند و به‌خود فارغ‌التحصیل درخارج اطلاع دهند که از اروپا باشرکت درتهران واز امریکا باادرس ذیل مکاتبه نمایند.

آدرس در ایران
شرکت سهامی الیاف
خیابان فردوسی ساختمان آفتاب‌شرق
صندوق پستی ۳۴۵۸
تلفن ۳۳۷۴۹۵

آدرس درامریکا
Dr. I Norman
Allied Chemical Corp
Fibers Division
1 Times Square
New York, N.Y. 10036

فقط ۴ روز دیگر

فروش استثنائی و بی‌سابقه‌فروشگاه بزرگ ایران

نشان‌داد که‌مردم تا چه‌حد باحقیقت آشنا هستند

۱ـ رادیو اوپال ترانزیستوری ۴موج باروکش چوب گردو ۱۷۰۰ ریال

۲ـ گرام‌سانیوبرق وباطری سه‌دور مدل C-1160. AD ۱۷۰۰ ریال

۳ـ پیراهن مردانه از تترون ۳۰۰۰ الوان ۲۵۵ ریال

۴ـ پیراهن یقه انگلیسی از پاچه توهالون ۱۶۵ ریال

۵ـ پیژاما مردانه از پارچه پوپلین ۱۹۵ ریال

۶ـ بلوز پسرانه بهاره از ۱۲۵ تا ۱۶۵ ریال

۷ـ پیراهن یقه انگلیسی استین کوتاه پسرانه‌از تترون ظریف ۱۳۵ ریال

۸ـ پیراهن پیچازی یقه انگلیسی پسرانه ازپارچه‌داکرن امریکائی ۲۵۵ ریال

۹ـ صندلی فلزی مخصوص باغ هرعدد ۳۸۰ ریال

۱۰ـ میز فلزی بزرك هرعدد ۱۳۵۰ ریال

۱۱ـ جای گل فلزی هرعدد ۲۹۰ ریال

۱۲ـ رومیزی ۶ نفره با ۱۲ دستمال در جالب‌ترین رنگها ۲۹۰ ریال

۱۳ ـ حوله دستی الوان ، عالیترین جنس ۲۹ ریال

۱۴ـ کفش مردانه ، حصیری فرنگی ۶۹۵ ریال

۱۵ـ کفش مردانه شوروفرنگی ۶۹۵ ریال

۱۶ـ پارچه طور بافت گلدارعرض ۹۰ کارخانجات‌تهران متری ۳۸ ریال

۱۷ـ تترون گلدار عرض ۹۰ کارخانجات تهران متری ۳۳ ریال

۱۸ـ پارچه کتان گلدار عرض ۱۴۰ کارخانجات‌مقدم متری ۸۰ ریال

۱۹ـ سرویس ۲۴ پارچه قاشق‌و چنگال و کاردو قاشق مرباخوری از عالیترین نوع استیل استنلس آلمانی ۲۹۵ ریال

FOROUSHGAHE BOZORGE IRAN
فروشگاه بزرگ ایران
IRAN DEPARTMENT STORE

ازاین فروش بی‌سابقه‌فقط چهار روز دیگر باقی است

ساعات کار فروشگاه ۸ و نیم تا ۱۲ و نیم ۴ الی ۹ بعد از ظهر

مژده به علاقمندان غذای مطبوع

اگر میل دارید که درکنار استخر ماهی صید نموده پس از سرخ کردن باروغن کرمانشاهی درهوای آزادصرف بفرمائید لطفا به کافه رستوران یاس واقع درجاده‌اقدسیه تشریف‌بیاورید وبا صرف غذا های مطبوع‌این موضوع را تائیدوتصدیق فرمائید تلفن ۸۸۰۳۷۳

مدیر کافه رستوران اسمعیل سعیدیان
آ ـ ۷۲۱۶ ۱ ـ ۲

دعوتی بتشکیل جلسه مجمع‌عمومی عادی سالیانه

مجمع عمومی عادی سالیانه شرکت سهامی ریسندگی و بافندگی فروغ‌بخش در روز شنبه یازدهم خرداد ماه سال جاری در محل شرکت واقع در کیلو متر ۱۸ کرج جاده قدیم ساعت سه بعد از ظهرتشکیل از عموم‌صاحبان سهام تقاضا میشود در روز مزبور درجلسه حضور بهم رسانند.

۱ـ گزارش هیئت مدیره وبازرس راجع به‌عملیات سال ۴۶

۲ـ تصویب ترازنامه و بیلان سال ۴۶

۳ـ انتخاب هیئت مدیره و بازرس که مدت ماموریت آنها خاتمه یافته

آ ـ ۴۳۷۳ هیئت مدیره

سینما پارامونت

آغاز دوره فعالیت چشم گیر خودرا اعلام میدارد

سینما پارامونت که درگذشته بانمایش فیلم‌های بزرگ و سرشناس اعتماد و اطمینان خانواده هاراجلب کرده و بعنوان مرکز نمایش فیلمهای استثنائی شناخته شده است، باکمال افتخار برنامه سال ۴۸ـ ۱۳۴۷ خودرا اعلام میدارد. این فیلمها ازبین محصولات جدید کمپانیهای معظم فیلمبرداری اروپا وامریکا چون متروگلدوین مایر ـ برادران وارنر سون آرتز ـ یونیورسال ـ کلمبیا و امریکن اینترنشنال دست‌چین شده و برای جمع‌آوری آنها سینما پارامونت مخارج گزاف قراردادهای سنگینی رامتحمل شده است .اکثر این فیلمها برنده جایزه اسکاروسایرجوایز افتخار آمیز بین‌المللی بوده‌و درهرکدام‌ازآنهامحبوبترین‌هنرپیشگان عالم‌سینما درخشش فوق‌العاده‌ای یافته‌اند . این فیلمها یکی پس‌از دیگری بمعرض نمایش گذاشته شده‌و برای اولین‌بار افتخار جمع آوری چنین مجموعه نفیسی نصیب سینما پارامونت ـ نمایش دهنده فیلمهای فوق‌العاده سال‌ـ گشته است

حدس بزن چه کسی برای شام می‌آید

رنگی ـ برنده دو جایزه اسکار ۱۹۶۸
فیلمی که مورد بحث تمام منتقدین جهان قرارگرفته است
سیدنی پواتیه ـ اسپنسرتریسی و کاترین هپبورن (برنده جایزه اسکار برای بازی در همین فیلم)آثری بی نظیر وانسانی و فیلمی موثر و عمیق از تبعیضات نژادی ـ حادترین مسئله روز ـ تقدیم میکنند . فیلمی که کمپانی کلمبیا به ساختن آن افتخار میکند .

بر باد رفته

برنده ۱۰ جایزه اسکار

برای اولین بار

بطریقه ۷۰ میلیمتری

وباصدای استریوفونیک ۶ باندی ـ رنگی (تکنی کالر)
بزرگترین اثر تاریخ سینما باشرکت کلارک گیبل ـ ویوین‌لی ـ لسلی‌هوارد ـ اولیویا دوهاویلند

فیلمی که همیشه موجب افتخار سینمای امریکا بوده وکمپانی متروگلدوین مایر بار دیگر در فستیوال کان ۱۹۶۸ انرا در معرض قضاوت همگان خواهد گذاشت .

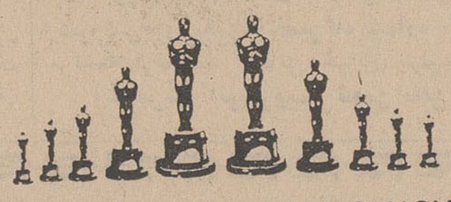

DAVID O. SELZNICK'S PRODUCTION OF MARGARET MITCHELL'S
"GONE WITH THE WIND"

کاملوت

CAMELOT

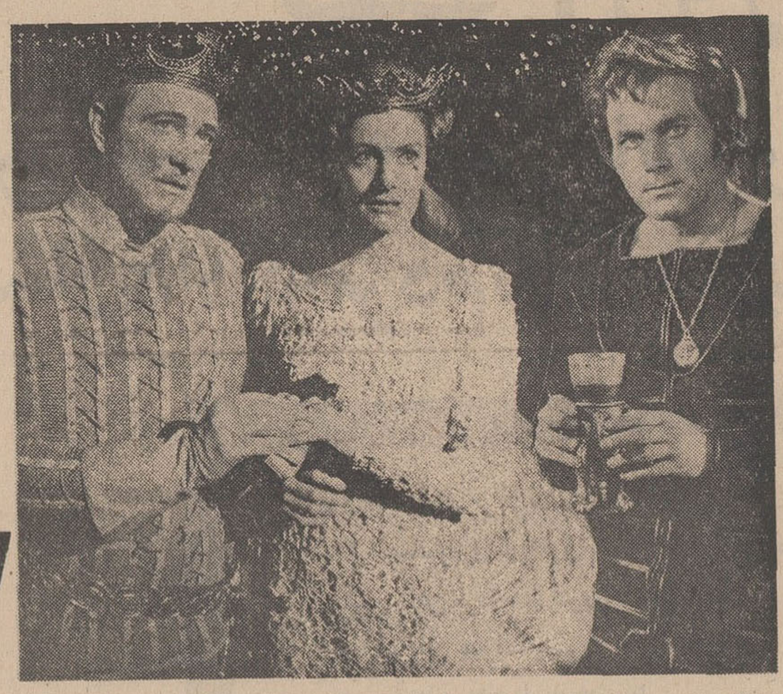

رنگی ـ بطریقه باعظمت ۷۰ میلیمتری با صدای استریوفونیک ۶ باندی برنده ۳ جایزه اسکار ۱۹۶۸

مهیج‌ترین و پرخرج ترین فیلمی که در سالهای اخیر افتخار تهیه آن نصیب کمپانی برادران وارنر ـ سون آرتز گردیده است . ریچارد هریس‌ـوانسارد‌گریو‌ـ فرانکونرو ـ دیوید همینگز نقش آفرینان اصلی‌آن می باشند.

وقتیکه عقابها پرواز میکنند

رنگی ـ بطریقه با عظمت ۷۰ میلیمتری ـ با صدای استریوفونیک ۶ باندی

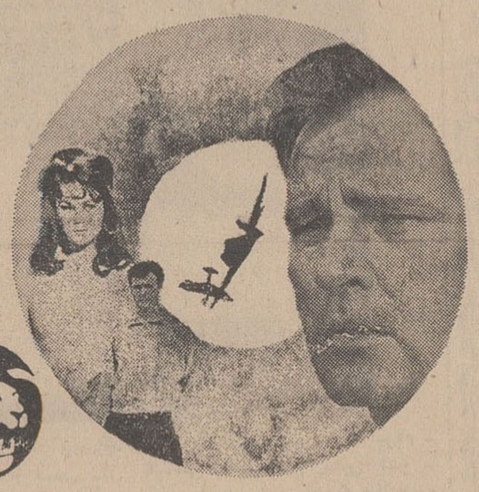

فیلمی مهیج تر و بالاتر از «۱۲ مردخبیث» باشرکت ریچارد برتن آن مارگرت و کلینت ایستوور محصول کمپانی متروگلدوین‌مایر .

سروانتس

رنگی ـ بطریقه۷۰میلیمتری با صدای‌استریوفونیک ۶باندی

ستارگان مشهوری چون جینالولو بریجیدا ـ هورست‌بوخهولتس‌ـ مل‌فرر ـ لوئی ژوردان دراین اثر عظیم ۷۰ میلیمتری شاهکار خود را ارائه داده‌اند .

چه کسی ازویرجینیاولف می‌ترسد

برنده ۳ جایزه اسکار ۱۹۶۶ الیزابت‌تیلور و ریچاردبرتن

دو چهره درخشان عالم سینما این فیلم راهمیشه از بهترین آثار خود دانسته و برای بازی دراین فیلم الیزابت تیلور دومین جایزه اسکار خودرا بهترین بهترین ستاره سال دریافت کرد .
محصول برادران وارنر ـ سون آرتز .

دختر خیلی خیلی متجدد

رنگی ـ برنده دو جایزه اسکار ۱۹۶۸

شادترین فیلم سال باشرکت جولی اندروز (برنده جایزه‌اسکار)
جان‌گاوین و جیمز فوکس
یک اثر استثنائی از کمپانی‌معظم‌یونیورسال

فرشتگان وحشی

پاناویژن ـ رنگی ـ محصول کمپانی امریکن اینترنشنال
بی پرواترین و جسورترین فیلمی که باشرکت دوهنرمندمحبوب
جوانان **نانسی‌سیناترا** (دختر فرانک سیناترا) و
پیترفاندا (پسر هنری فاندا) از زندگی ، عشقها و تمایلات جوانان امروزی تهیه شده است .

بونی و کلاید

رنگی‌ـ برنده دو جایزه اسکار سال ۱۹۶۸

BONNIE AND CLYDE

پرفروش‌ترین و جنجالی‌ترین فیلم امسال

وارن بیتی (در مقام تهیه کننده و هنرپیشه اول)وآرتورین(در مقام‌کارگردان) با شهامت فیلمی تهیه نموده‌اند که موجب پیدایش مبدل جدیدی در تاریخ سینما بوده و تمام محافل و مجالس سینماتی از ان تجلیل نموده‌اند .
محصول کمپانی برادران وارنر ـسون آرتز

نیازمندیهای شما
تلفنهای ۳۰۱۵۳۳ و ۳۰۰۱۱

خرید و فروش اثاثیه

خرید
فرش کیهان تلفن ۷۶۳۷۷۶
انواع قالی‌وقالیچه کهنه ونو
مخصوصا قالی‌های سنگین‌قیمت راخریداریم‌بهتر است‌برای‌معاملات هرنوع فرش باسازمان فرش کیهان تماس بگیریدچون مشاورین‌ماحتما در اختیار شما خواهند بود.
۱ـ۳۰۰ آ ـ۱۳۱

فرش رضوی ۷۶۴۸۰۰
روزولت میدان ۲۵ شهریورخریدار فرشهای نوو کهنه صادراتی تحت نظر کارشناس مطلع با قیمت منصفانه می باشد موقع خرید و فروش باتلفن ۷۶۴۸۰۰ مکالمه فرمائید . ۱ـ۲۶ اـ۳۰۹

فروشگاه‌حاجیان‌تلفن۳۳۸۸۳۸
قالی و قالیچه کهنه و نو شمارا جهت صادرات‌در منزل‌نقدا خریدار است همچنین یخچال - تلویزیون وسایر لوازم منزل - کارکنان این فروشگاه باوسیله مجهزی که در اختیار دارند بدون وقفه در محل اجناس راعادلانه‌خریداری مینمایند انتهای امیر کبیر آـ۱۱۳

قیمت یك كلام
شركت فرش كاشانی
مرغوبترین فرشهای ایران را با دلپذیرترین نقشها تقدیم‌میدارد.
در نمایشگاه و فروشگاه
فرش كاشانی
قیمت یك كلام است
فرشهای کهنه خریداری میشود خیابان پهلوی بین تخت‌طاووس و عباس آباد پلاك۵۳۱ تلفن۶۲۶۵۱۰
۱ـ۲۶ اـ۳۰۵

فرش گلشن تلفنهای
۶۲٫۴۱۵ و ۶۲۱۴۲۱
انواع فرشهای نو از تمام شهرستان های ایران موجود میباشد و قیمت یك‌كلام در ضمن فرش کهنه خریداریم . ۱ـ۲۵ اـ۱۸۵

فروشگاه سعید ـ سرچشمه
خریدار اثاث خانگی و فرشهای سنگین قیمت ۳۳۸۶۶۷و ۲۳۳۷۶
۱ـ۲۶ آـ۱۸۴

فروشگاه خالقی
تلفنهای ۳۰۳۰۸۰و۳۰۳۰۹۰
فرش کهنه و نو،یخچال.تلویزیون و لوازم منزل شما را خریداریم . ۱ـ۳۰ اـ۲۶۵

فروشگاه و نمایشگاه آسیا
یخچال ، تلویزیون ، اجاق گاز وفرش عادلانه‌خریداریم‌شاه‌چهارراه پیروز تلفن ۶۱۲۸۳۲
۱ـ۲۶ آـ۶۳

فروشگاه کالای مرکزی
تلفن ۶۵۰۵۷
خرید یخچال ، تلویزیون ،فرش ، اجاق گاز و سایر لوازم منزل .

فروشگاه‌آرمان‌تلفن۶۹۶۲۳
بهترین خریدار تلویزیون ،فرش، چراغ گاز و هر نوع یخچال نفتی

فرش تهران‌کالا ۷۳۳۰۶
بهترین خریدار فرشهای کهنه‌ونو ۱ـ۲۶ اـ۲۲۸

بازرگانی ایران فرش
تلفنهای ۵۸۱۵۵۸و۵۸۱۰۷۰
بهترین خریدار لوازم دست دوم‌قالی وقالیچه کهنه و نو یخچال برقی و نفتی تلویزیون اجاق گاز مبلمان اشیاء قدیمی و عتیقه‌جات شما را در اسرع‌وقت در منزل نقدا خریداری مینماید خیابان مولوی مقابل ساعت مشیرالسلطنه
۱ـ۱۲ آـ۲۷۳

فروشگاه آریا ۴۹۳۹۳
بهترین خریدار یخچال برقی و نفتی فرش تلویزیون خیابان شاه ۱ـ۱۵ اـ۳۹۶

فروش
بدون پیش‌قسط
رادیوگرام مبله
استامبول ساختمان پلاسکو طبقه پائین ایران صنعت‌تلفن ۳۰۳۶۰۲
۱ـ۲۶ اـ۳۰۶

پکنیک اکسپرس
موسسه بسته بندی وسایل منزل، یخچال ، تلویزیون چراغ گاز ، رادیو گرام ، فرش و هرنوع مبلمان بتضمین و تحویل درمحل تلفن ۹۵۱۸۸۷
۱ـ۲ اـ۳۱۷

شستشوی مبل و فرش

شستشوی مبل و فرش‌کلین
سرویس مهرمبتکر ، پیشرو
نظافت‌مبل و فرش درجای خود با مواد آزمایش شده و با دستگاه منحصر بفردتلفن ۹۵۲۵۴۶
۱ـ۲۶ آـ۱۰۳

شستشوی مبل‌وفرش ادیب
مبل ، فرش ، تشکهای ماشین‌در جای‌خود تمیز مینمایدتلفن ۹۵۲۴۵۴

شستشوی مبل‌وفرش‌ساحل
نظافت مبلمان‌وپلیش‌وسیله‌دستگاه برقی در جای خود تلفن ۹۱۵۶۵

تعمیرات

تعمیرگاه تلویزیون الکترون
تلفن ۷۶۳۶۸۲
آماده برای نصب کنورتور جهت فرستنده دولتی و آموزش وپرورش روی هر نوع تلویزیون و تعمیر تلویزیون آر،سی،آ، شاوب‌لورنس تلفونکن ، سییرا ،فیلیپس وسایر مارکها باسرویس مجهز سیار در منازل بویژه شمیرانات

آلکسی متخصص تعمیرانواع
ماشین های رختشویی میدان عشرت‌آبادخیابان خواجه‌نصیرطوسی ۱ـ۲۶ آـ۲۹۰۰

نصب کنورتور
تعمیر انواع تلویزیون ، رادیو گرام در منزل شما فقط بایك‌تلفن
تلفن ۶۱۳۷۶۰
۱ـ۲۰ آـ۲۳۵

شرکت ایران تکنیك
یگانه تعمیرگاه مجهز تلویزیون تلفن ۶۹۵۱۴و ۴۲۷۳۳
۱ـ۳۰ آـ۲۵۸

سرویس تلویزیون گارانتی
تعمیر تلویزیونهای سیر R.C.A. اداء، جنرال الکتریك ، تلفونکن و نصب کنورتور در تمام نقاط تهران بویژه شمیرانات تلفن ۶۲۸۳۷۱

تلویزیون سرویس R.C.A.
آماده تعمیر انواع تلویزیون‌و نصب کنورتور میباشدتلفن ۴۸۵۳۳
۱ـ۲۶ آـ۱۶۱

تعمیرگاه فریجیدرتلفن۷۲۳۳۶
۱ـ۲۶ آـ۱۷۲

تلویزیون R.C.A سوپر
نصب کنورتور و تعمیر انواع تلویزیون نادری تلفن ۶۱۳۵۶۱
۱ـ۲۶ آـ۱۶۰۰

تعمیرگاه یخچال اردشیر
تعمیر انواع یخچال ۷۳۳۶۰
۱ـ۲۶ ۱ـ۲۸۱

سازمانهای فنی و فرهنگی

باسی تومان
فقط باسی تومان شهریه یاکنتراتی ماشین نویسی فارسی و انگلیسی‌را یاد گرفته و به کار مشغول شوید
کار و آموزش ۴۹۴۹۴
۱ـ۲۰ آـ۲۳۴

سالن رقص روزیتا
رقص های مدرن با کم ترین قیمت و کوتاهترین مدت کنتراتی و خصوصی زیر نظرمادموازل‌رزیتا بیاموزید نادری‌بین‌قوام‌السلطنه و یوسف‌آباد کانون هنرتلفن۶۵۷۴۷
۱ـ۲۶ آـ۲۸۳

تدریس خصوصی

انگلیسی خصوصی۶۲۹۵۱۷
۱ـ۲۰ آـ۲۸۹

فقط ۴۰۰ تومان
انگلیسی کنتراتی توسط‌بانوی انگلیسی پهلوی تلفن ۴۲۰۸۶
۱ـ۲۶ آـ۱۳۴

ماهی ۳۰ تومان
زبان‌انگلیسی‌و آلمانی‌بطورخصوصی تلفن ۴۹۴۹۴ و ۶۱۳۷۶۰
۱ـ۲۰ آـ۲۴۰

ریاضیات، فیزیك، شیمی
بویژه ششم و کنکور دانشگاه باتضمین تلفن ۹۵۳۸۸۷
۱ـ۵ آـ۴۰۰۱

رفع گرفتگی لوله ساختمان
در ۲ دقیقه سازمان تراکم
تلفن ۸۸۱۶۸۱

معاملات املاك و مستغلات و اتومبیل

فروش
خریدوفروش‌اراضی نارمك
تهران پارس- دردشت
بازرگانی امیری -تلفن۷۹۰۰۹۰
۱ـ۳۰ آـ۳۹

خرید و فروش املاك نارمك
اسماعیلی سی متری چهارراه‌میم ۷۹۲۲۷۷
۱ـ۳۰ آـ۳۴۸۶

بین خیابان نادر شاه و
آبان چند قطعه زمین خوش - قواره بفروش میرسدتلفن۶۸۱۱۶
۱ـ۶ آـ۲۷۸

خانه فروشی قدیم اعیانی
نزدیك میدان بهارستان ۳۱۰ متر با تلفن دو طبقه هفت اطاق بقیمت ۱۳۵ هزار تومان ۳۳۹۷۸۴ بنگاه کوشان
۱ـ۵ آـ۶۵۹۸

خانه در خیابان پهلوی
ایستگاه آبشار بمساحت ۱۲۵۰ متر ساختمان‌ویلائی یك‌طبقه دارای ۵اطاق بابرق و آب و تلفن واشجار کهنسال قدیمی بقیمت ۲۲۰ هزار تومان بفروش میرسد طالبین به تلفن ۶۲۸۷۰۶ آژانس اشراف مراجعه فرمایند .
۱ـ۵ آـ۲۹۲

ویلای مدرن پل‌رومی
۲۳۰۰ مترمشجر با استخرساختمان شخصی‌ساز ۱۰اطاق باشوفاژو کولر قیمت ۷۷۵ هزار تومان ۶۰۰۰۰
۱ـ۳ آـ۳۰۱

در امیرآباد شمالی
خانه شخصی ساز به‌مساحت۲۰۰ متر مربع شمالی دوطبقه دارای ۷ اطاق وسرویس کامل ، آب، برق، تلفن و کولر بعلت مسافرت بدون واسطه بفروش میرسد به تلفن ۶۳۱۲۶۵ مراجعه فرمایند .
۱ـ ۳ آـ۴۲۵۷

تعدادی ویلا و مستغلات
دربهترین نقطه شمالی شهر و شمیرانات شخصی و مهندسی ساز او کازیون عرضه میشود تلفن۶۰۰۰۰
۱ـ۴ آـ۳۰۲

خانه در خیابان ژاله
چهارراه خورشید ساختمان‌جنوبی ۲طبقه مجزا دارای ۷ اطاق، حمام، برق‌آب و تلفن بقیمت مناسب به فروش‌میرسدطالبین به‌تلفن۶۲۸۷۰۶ آژانس اشراف مراجعه فرمایند .
۱ـ۵ آـ۲۹۵

فروش سرقفلی
فروشگاه بزرگ چهار دهنه با اب و برق و تلفن مستقل و بالکن واقع در خیابان شمیران واگذار میشود به تلفن‌های‌شماره۸۵۱۱۸۴ و ۷۵۶۳۷۸ مراجعه فرمائید .
۱ـ۱۰ اـ۲۰۵

یك قطعه زمین در چاله‌هرز
بمساحت ۳۰۷ متر ۱۰۰ متر فاصله به خیابان شمیران به فروش‌می رسد خواستاران به تلفن های ۲۴۶۱۱ و ۲۲۳۲۱ مراجعه‌فرمایند
۱ـ۲ اـ۴۳۶۵

زمین خیابان شاهرضا
فروشی ۱۱۰۰ متر سه بر
بنگاه کوشان ۳۳۹۷۸۴
اـ۷۳۳۰

ویلای فروشی - شمیران
نزدیك قنات دروس به مساحت ۱۵۰۰ متر بابنای لوکس مهندسی یك طبقه مدرن دارای سالن و ناها رخوری و چهار اطاق خواب رجوع فرمائید : لاله‌زار .
بنگاه کوشان ۳۳۹۷۸۴
اـ۷۳۲۸

منزل ۱۵۰ متر زمین ۲۵۰متر
ساختمان شش اطاق ، گاراژ ، حمام ، برق ، تلفن ، کولر ، اب. برخیابان ژاله ،فرح اباد مقطوع ۸۰۰۰۰ تومان تلفن ۳۳۸۵۸۵
اـ۴۳۷۱

باغ د ه‌ساله فقط ۵۰ دقیقه
دور از تهران
۳۷۰۰۰ متر مربع‌باغ محصور واقع در ولد اباد بزرگ‌زیراتوبان دارای انواع درختان سیب وغیره اب ملکی کافی و دو چشمه پر اب به قیمت مناسب بدون واسطه به فروش میرسد بازمین واقع‌در شمال تهران نیز معاوضه میشود. تلفن ۷۶۰۶۱۱

قطعه زمینی محصور
به مساحت ۸۷۰۰ متر واقع در خیابان پهلوی اول خیابان‌خشایار دوبر به‌فروش میرسد خواستاران از ساعت ۹ تا۱۱ و ۴ تا۶ بعداز ظهر به تلفن ۴۸۵۶۳ مراجعه‌نمایند
۱ـ۲ آـ۴۴۲۵

روزولت میدان ۲۵ شهریور
خانه جنوبی سه طبقه ۷ اطاق یك زیر زمین مساحت ۱۴۰ متر . زیر بنا سیصد متر اب ،برق ، تلفن گاراژ بعلت بدهی ۱۲۰هزار تومان تلفن ۶۲۶۲۳۰
اـ۳۱۱

دروس هدایت
ساختمان ۵۰۰ متری با ۱۷اطاق و کلیه لوازم معاوضه میشود و یا مقداری وجه نقد تهران پارس، ۶۲۲۹۹۷
۱ـ۳ اـ۳۱۱

یك قطعه زمین
۱۷ × ۳۰ دونبش نزدیك‌میدان ۲۵ شهریور موجود ۶۲۲۹۹۷
۱ـ۳ اـ۳۱۴

مستغلات شمالی
دو طبقه ۴۰۰ متر زمین
۴۰۰ بنانو ساز خیابان بهار زیر تخت جمشید ۱۷۰ هزار تومان‌نقد و معاوضه اژانس رایت۳۳۲۹۷۱
۱ـ۵ اـ۳۲۲

خریداری میشود

بورس اراضی جنت‌آباد
باغ فیض، حاجی‌آباد، کن وهاشمی جاده کرج ،جاده قزوین ،یافت‌آباد وحومه آژانس نوین ۶۱۱۷۷۱

دفترپارس خریدارزمین
وخانه‌های ویلائی و مستغلات د: عباس آباد و شمیرانات ۷۶۱۵۵۸

پهلوی دره قشلاق داودیه
دروس ، مبارك اباد ۷۷۰۴۷۷

بازرگانی ترافی شمیران ۸۴۱۴۲
۱ـ۲۶ اـ۱۸۹

اراضی یوسف آباد
خریداریم دفتر سلامت ۶۲۰۷۹۳
۱ـ۲۶ آـ۲۱۹

اراضی - دره قشلاق
داودیه ،قلهك ،دروس ،مهران، مبارك‌آبادخریداریم‌مسعود۷۷۰۲۴۱
۱ـ۲۶ آـ۲۳۷

خریدار مستغلات و تلفن
زمین- خانه و تلفن در شهر و شمیرانات تلفن ۴۸۴۴۰
۱ـ۲۶ آـ۶۶۰۸

اراضی قلقلی‌علیا را
خریداریم تلفن ۶۳۰۰۸۴
۱ـ۱۵ اـ۲۲۴

دفتر دادوستد ۷۵۶۰۹۹
خریدوفروش خانه زمین مستغلات
۱ـ۲۴ آـ۱۲۱

دفتر برانی شمیران
خیابان‌پهلوی‌باغ فردوس ۸۵۲۵۷۵
۱ـ۲۶ آـ۱۲۲

بورس اراضی جنت آباد
حسن‌آباد باغ فیض پونك کاظم‌آباد سازمان برنامه خریداریم ۹۵۲۷۱۰
۱ـ۲۰ آـ۲۴۶

اجاره داده میشود

آپارتمان نوساز واقع درخیابان شاهرضا پل چوبی خیابان گرامی طبقه دوم دارای پنج اطاق هال با سرویس کامل و تلفن می باشدبه تلفن ۷۵۵۷۱۴ مراجعه شود .
۱ـ۳ آـ۵۹۷۲

آپارتمان اجاره در امیرآباد
موجود است تلفن ۶۳۰۰۸۴
۱ـ۱۰ آـ۲۶۹

خانه دربست ۷ اطاقی
باتلفن فردوسی شمالی ۶۰۰تومان اجاره داده میشود ۴۲۳۸۲

مرغداری در کوهك جاده‌کرج
هزار متر سالن لوله کشی اجاره تلفن ۵۲۶۶۱
اـ۴۳۲۵

اجاره منازل بخارجیان
البرز جنب ارفرانس ۴۲۳۸۲
۱ـ۱۰ اـ۳۱۹

اجاره میشود

برای کارگاه هنری
زیر زمینی در حدود ۳۰۰ متر مربع در شمال شهر نیازمندیم تلفن ۶۵۶۲۱
۱ـ۲ اـ۳۱۰

تلفن ۴۰۰۰۰ و ۶۰۰۰۰
مخصوص اجاره منازل‌بخارجیان
۱ـ۲۶ اـ۳۰۸

رفع گرفتگی برنوع لوله ساختمانی
بادستگاه تراکم هوا- تلفن ۷۸۷۲۷

معاملات پول

برای اطمینان بیشتر
ومبیع بهتر پول شرطی‌خود را بدفتر سام اطلاع دهید ۷۶۲۶۵۹
۱ـ۳۰ آـ۵۳

چك‌های برگشتی
را نقدا خریداریم ۶۵۴۶۴

پول‌تومانی۲شاهی۶۲۸۰۹۰

درمقابل وثیقهٔ ارزنده
پول شرطی موجود ۶۶۶۵۹
۱ـ۶ آـ۲۷۹

پول شرطی موجود است
به‌تلفن ۳۳۹۰۶۷ و۳۳۶۸۸۵مراجعه نمائید. ۱ـ۲۵ آـ۱۶۷

پول تومانی ۲شاهی ۷۳۵۴۱
۱ـ۲۶ آـ۳۰۰

پول شرطی در برابر مبیع
ارزنده بیمه میشود ۳۳۲۹۷۱
۱ـ۲۰ اـ۳۲۱

قبوض

قبوض اصلاحات ارضی بیواسطه خریداریم‌پا کپور۲۲۷۲۹و ۶۲۷۶۹۷
۱ـ۲۵ آـ۱۶۶

لوله بازکنی فاضل آب
باد ستگاه تراکم هوا
تلفن ۷۶۳۲۸۶

فروش اتومبیل

انواع فولکس‌واگنهای نو را
ازشرکت سهامی عباد حیادن امیر کبیرخیابان ملت‌تلفنهای ۳۰۴۱۸۱ و۳۰۴۴۷۲ خریداری نمائید.
۱ـ۲۶ اـ۱۳۰۰

اتومبیل پیکان ، فیات
فروشگاه اتومبیل پرویزخیابان ری میدانشاه ۲۸۲۸۱ و ۲۹۵۴۸
۱ـ۳۰ آـ۳۵

سفارت کبرای ایالت متحده
آمریکا یکدستگاه کامیون۵ر۲ تن شورولت ۱۹۶۳ را از طریق مزایده بفروش میرساند .
پیشنهادات واصله بایستی لاك‌و مهر شده‌باشد . دستگاه فوق را میتوان درروزهای‌دوشنبه تاپنجشنبه (۱۶ اردیبهشت تا ۱۹ اردیبهشت ۱۳۴۷) از ۸صبح‌تا ۴بعداز ظهردر گاراژ سفارت رویت نمود .
پیشنهادات واصله روز شنبه ۲۱ اردیبهشت ماه در ساعت۹ صبح‌باز خواهد شد .
۱ـ۳ آـ۴۱۰۱

یکدستگاه وانت مزدا مدل۶۶
چهار چرخ به فروش میرسدتلفن ۵۸۸۸۵ نقدو اقساط
اـ۴۳۷۷

سفارت کبرای ژاپن درتهران
یکدستگاه اتومبیل داتسون‌بلوبرد ۴ سیلندر مدل ۱۹۶۴ که کاملا تمیز و مرتب است بطور مزایده بفروش میرساند . داوطلبان می توانند اتومبیل مزبور را همه‌روزه غیر از ایام تعطیل از ساعت ۹صبح الی ۱ بعداز ظهر در محل‌سفارت کبرای ژاپن واقع در خیابان‌صبای شمالی شماره ۵۳بازدیدوپیشنهادات خود راتاتاریخ ۲۵ اردیبهشت ماه جاری به قسمت حسابداری‌سفارت کبرای ژاپن تسلیم نمایند .
سفارت کبرای ژاپن در رد یاقبول یك‌یا کلیه پیشنهادات مختاراست.
۱ـ۲ اـ۷۳۵۲

کرایه

Royal Taxi Service
RENT A CAR

رویال تاکسی سرویس
هرلحظه آماده است تامدرنترین اتومبیلها رادر اختیار شمابگذارد خیابان چهل‌متری ایرانشهراول شاه عباس کبیر شماره ۶ تلفن ۶۲۰۲۴۱ ـ ۶۲۳۸۰۰
۱ـ۲۴ آـ۶۸۸۴

واگذار میشود

کافه رستوران دایر
درعباس‌آباد واگذار میشود تلفن ۷۶۴۲۵۱
۱ـ۵ آـ۲۸۷

یکباب مغازه
باآب و برق نزدیك میدان ۲۵ شهریور روزولت واگذار میشود تلفن ۶۲۲۹۹۷
۱ـ۳ اـ۳۱۳

متفرقه

محضر قوام
دفتر اسناد رسمی شماره ۲۰۹ ازدواج ۱۲۵ طلاق ۵۰ وتصدیق امضاء میدان بلوار اول خیابان الیزابت دوم تلفن ۶۰۷۵۷
۱ـ۱۵ آـ۲۰۱

مقدار ۵۰۰ تن کود مرغی خالص بفروش میرسد تلفن ۹۳۲۰۱
۱ـ۷ ۹ـ۳۶۵۹

تعمیر تلفن و نصب قلك
۲ و ۳ ریالی تلفن ۵۰۰۰۰
۱ـ۲۶ آـ۱۲۷

پمپ شناور گارونس
سه فاز ۶۰و ۴۵ متری و لوازم یدکی ان رسید اول خیابان فردوسی پاساژ طبس شماره ۱۲ تلفن ۳۳۷۱۳۱
۱ـ۸ اـ۳۴۰

تانکرسازی لوپ‌تانکر
۵۰۰ تا ۵۰۰۰۰ لیتر موجود سفارشات ۴۸ ساعت تحویل‌خیابان قزوین سه راه آذری ۹۴۴۱۴
۱ـ۲۶ اـ۲۲۹

موسسه پخش‌گاز صفا
هر نوع گاز را در اسرع وقت در دسترس مشتریان عزیز قرار میدهد .تلفن ۷۶۴۷۹۷
۱ـ۲ آـ۳۹۰۱

فروش خاك كوره
برای فروش خاك کوره سیمان پیشنهاد میپذیریم - خواستاران میتوانند پیشنهاد خود را (باتعیین مقدار خاك مورد احتیاج - قیمت خرید - آدرس کامل و شماره تلفن مربوطه) تا روز ۱۸ ماه‌جاری براهنمای شماره ۴۷ این روزنامه ارسال دارند .
۱ـ۲ آـ۳۷۲۱

قابل توجه
اهالی محترم تهران و شهرستانها بهترین حصیر متری ۲۲ ریال‌حصیر سبزریزبافت‌هم‌موجوداست‌فروشگاه ۴۴۴ خیابان امیرآباد شمالی نبش رستم‌آباد ۶۳۱۲۲۷
۱ـ۱۰ آـ۲۶۲

کرایه هر نوع ماشین تحریر
بنگاه فنی‌ناصر تلفن۷۵۶۲۰۵دروازه دولت مقابل سعدی
۱ـ۱۲ آـ۲۲۰

جنرال
شرکت جنرال تایر ورابر
ایران واقع در جاده مخصوص کرج - یك کیلو متر بعد از پل کن - فروش بشکه - چوب - لاستیك و بعضی مواد دیگر رابه مناقصه میگذارد . علاقمندان می توانند پیشنهادات خود را بدفتر مهندسی شرکت در محل کارخانه تسلیم نمایند .
۱ـ۱۰ آـ۶۷۱۴

قابل توجه کارخانجات
تولیدی دریچه تنظیم هوا
برای بازدید و خرید دستگاه‌تمام اتوماتیك پروفیل کش (دمپر) به کارخانه پراك‌واقع‌درخیابان تهران‌نو کمی‌بالاتر ازپمپ بنزین‌جنب تعمیرگاه پورمنوچهری تلفن ۷۹۰۰۸۱ مراجعه نمائید .
آـ۴۱۸۳

دوره‌های روزنامه و مجلات
قدیم و جدید خریداری میشودتلفن ۳۳۲۰۴۱
۱ـ۳ اـ۳۲۰

مقدار زیادی بلوك‌بتنی
بابعاد ۸۰×۴۰×۱۵ سانتیمتر برای‌فروش‌حاضراست‌طالبین‌به تلفن ۶۱۳۱۴۰ و ۶۵۵۹۸مراجعه‌فرمایند
۱ـ۳ اـ۴۴۵۹

نمایشگاههای مبل

پیراهن مبل ۳۳۹۵۰۵
تعویض پارچه مبل ۳۳۹۵۰۵
پرده دوزی شهرزاد ۳۳۹۵۰۵
۱ـ۲۶ آـ۱۸۸

پرده‌دوزی ارجمند ۳۳۷۳۷۰

اطلاعات ۱۳۰۴
صاحب‌امتیازو مدیر مسئول
عباس مسعودی
خیابان خیام ایران چاپ
چاپخانه اطلاعات تلفن۳۰۳۹۶۵
تلفنخانه ۳۰۰۱۱ تا ۳۰۰۱۹

هرگونه لوازم تأسیسات
تهویه مطبوع و حرارت مرکزی
شرکت سهامی ایران تکنو
خیابان تخت جمشید شماره ۲۹۰ تلفن ۱۵۶۸۶۴

برنامه سینماها

● **برای پیروزی - رنگی- سینه‌راما- هنری فاندا**
آتلانتیك (۶۲۷۱۷۱) ۱۱ـ ۳ـ ۶ر۱۵ ـ ۹ر۳۰

● **بی‌ترحم‌ها - سینماسکوپ - رنگی - آنتونی‌استیفن**
مولن روژ (۷۲۹۲۹) ۱۱ـ ۱ر۳۰ـ ۳ر۳۰ـ ۵ر۳۰ـ ۷ر۳۰ـ ۹ر۳۰ مهتاب (۴۷۷۷۷) ۱۰ر۳۰ـ ۳ ـ ۵ ـ ۷ ـ ۹ کریستال (۳۳۷۶۷۵) ۱۰ر۳۰ـ ۲ر۳۰ـ ۴ر۳۰ـ ۶ر۳۰ـ ۸ر۳۰ دیانا (۴۷۳۶۵) ۱۰ـ ۱۲ـ ۲ـ ۴ـ ۶ـ ۸ـ ۱۰ اسکار (۹۵۰۸۹۸) ۹ر۳۰ـ ۱۱ر۳۰ـ ۲ر۳۰ـ ۴ر۳۰ـ ۶ر۳۰ـ ۸ر۳۰ برلیان (۳۳۳۵۳۵) ۱۰ـ ۱۲ـ ۲ـ ۴ـ ۶ـ ۸ زهره (۳۰۴۸۰۸) ۹ر۳۰ـ ۱۱ر۳۰ـ ۱ر۳۰ـ ۳ر۳۰ـ ۵ر۳۰ـ ۷ر۳۰

● **بیگانه‌ای در خانه - رنگی-جیمز میسون-جرالدین‌چاپلین**
سانترال (۴۸۶۸۶) ۱۱ـ ۳ـ ۵ـ ۷ـ ۹ر۱۵ امپایر (۶۲۳۹۴۲) ۱۱ر۱۵ـ ۳ر۳۰ـ ۵ر۳۰ـ ۷ر۳۰ـ ۹ر۴۵

● **ببر مازندران - حبیبی - نیکو - نیلوفر**
اونیورسال (۶۶۹۵۳) ۱۰ر۳۰ ـ ۱۲ر۴۵ـ ۳ ـ ۵ر۱۵ـ ۷ر۳۰ـ ۹ر۴۵ پاسیفیك (۷۳۳۱۱) ۱۱ر۱۵ـ ۳ـ ۵ر۱۵ـ ۷ر۳۰ـ ۹ر۴۵ ایران (۳۳۶۳۵۴) ۱۰ـ ۱۲ـ ۲ـ ۴ـ ۶ـ ۸ تهران (۳۳۸۱۶۵) پاسارگاد (۷۹۲۷۸۲) ۹ر۳۰ـ ۱۱ر۴۵ـ ۲ر۱۵ـ ۴ر۳۰ـ ۶ر۳۰ـ ۹ لیدو (۹۵۱۲۸۲) ۱۱ر۳۰ـ ۱ر۳۰ـ ۳ر۳۰ـ ۵ر۳۰ـ ۷ر۳۰ـ ۹ر۳۰ نپتون (۷۶۰۱۳۶) ۹ ـ ۱۱ ـ ۱ـ ۳ـ ۵ ـ ۷ـ ۹ آستارا (۸۴۰۲۲) ۱۰ر۳۰ـ ۲ر۳۰ ـ ۴ر۳۰ـ ۶ر۳۰ـ ۸ر۳۰ ژاله (۳۰۴۱۲۰) ۹ـ ۱۱ر۱۵ـ ۱ر۳۰ـ ۳ر۴۵ـ ۶ ـ ۸ر۳۰ الوند (۵۵۵۳۸) ۱۰ـ ۱۲ ـ ۲ ـ ۴ ـ ۶ـ ۸ـ ۱۰ مونت‌کارلو (۷۹۷۴۱) ۱۰ ـ ۱۲ر۳۰ـ ۲ر۳۰ـ ۴ر۳۰ـ ۶ر۴۵ ـ ۹

● **توپهای‌سن‌سباستیان-رنگی-۷۰میلیمتری-آنتونی کوئین**
گلدن‌سیتی (۶۱۳۲۶۹) ۱۱ـ ۲ر۳۰ـ ۵ـ ۷ر۳۰ـ ۱۰

● **حادثه - ویکتورآرنولد - رابرت فیلدز - تلمارتیر**
دیاموند (۶۲۸۴۰۰) ۱۱ـ ۳ر۳۰ـ ۵ر۳۰ـ ۷ر۳۰ـ ۹ر۳۰

● **دانه‌های شن - رنگی- استیومك‌کوئین- کندیس برگن**
بولوار (۶۰۲۹۲) ۱۰ر۳۰ـ ۳ر۳۰ـ ۶ر۳۰ـ ۹ر۳۰

● **دوراز اجتماع خشمگین- رنگی- ۷۰ میلیمتری**
پارامونت (۴۸۳۲۱) ۱۰ـ ۲ر۴۵ـ ۶ـ ۹ر۱۵

● **زیبای حیله‌گر - رنگی - نینومانوزی - سنتابرگر**
کاپری (۴۸۴۰۱) ۱۱ـ ۳ ـ ۵ـ ۷ـ ۹ پولیدور (۶۴۵۸۵) ریولی (۷۵۷۷۷) ۱۱ر۱۵ـ ۳ر۳۰ـ ۵ر۳۰ـ ۷ر۳۰ـ ۹ر۳۰ اروپا (۳۰۳۱۷۹) ۱۰ر۳۰ـ ۲ر۳۰ـ ۴ر۳۰ـ ۶ر۳۰ـ ۸ر۴۵

● **شیطان صفتان - سیمون‌سینوره - پل‌موریس**
سینه موند (۴۸۰۱۲) ۱۱ر۱۵ـ ۱ر۳۰ـ ۳ر۳۰ـ ۵ر۱۰ـ ۷ر۱۰ـ ۹ر۳۰

● **شکوفه های عشق - راجندراکوما - ششی کالا -محمود**
آسیا (۴۲۹۰۹) ۱۱ـ ۲ـ ۴ر۳۰ـ ۷ـ ۹ر۳۰ هما (۶۶۶۶۴)پاپولر (۷۹۳۵۷۰) تیسفون (۹۳۸۸۲) ۱۰ـ ۱۲ر۳۰ـ ۳ـ ۵ر۳۰ـ ۸ر۱۵ رکس (۳۳۵۲۹۳)سیلوانا (۳۳۳۷۷۷) پرسپولیس (۵۸۱۰۸۳) المپیا (۹۱۷۹۶) ۱۰ر۳۰ـ ۱ـ ۳ر۳۰ـ ۶ـ ۸ر۳۰ میامی (۷۴۳۲۹) ستاره (۵۸۷۲۱) ری (۲۲۵۷۸) نادلی (۹۵۰۵۳۴) ۱۱ـ ۱ر۳۰ـ ۴ـ ۶ر۳۰ـ ۹ پلازا (۴۴۲۵۵) ۱۱ـ ۲ـ ۴ر۳۰ـ ۷ـ ۹ر۳۰

● **ضربه انتقام - رنگی - پانورامیك - آرتورگرانت**
سعدی (۳۳۶۴۶۸) سپهر (۳۳۶۴۲۴) ۱۰ر۳۰ـ ۲ر۳۰ـ ۴ر۳۰ـ ۶ر۳۰ـ ۸ر۳۰ تاج (۳۳۳۰۶۴) ۱۰ر۳۰ ـ ۲ ـ ۴ـ ۶ـ ۸ـ ۱۰ ایفل (۴۵۳۷۷) ۱۰ ـ ۱۲ ـ ۲ ـ ۴ ـ ۶ ـ ۸ ـ ۱۰ فردوسی (۳۳۵۷۸۴) ۹ ـ ۱۱ ـ ۱ ـ ۳ ـ ۵ ـ ۷ ـ ۹

● **لایم‌لایت - چارلی‌چاپلین**
گلدیس (۶۲۸۷۱۳) ۲ر۳۰ـ ۵ـ ۷ر۳۰ـ ۱۰ بزبان اصلی

● **مرزهای پرخطر - هنری‌فوندا - وینتوریو کاسمن**
رادیوسیتی (۴۳۳۲۰) ۱۱ر۱۵ـ ۳ـ ۵ر۱۵ـ ۷ر۳۰ـ ۹ر۴۵ نیاگارا (۶۵۳۰۷) ۱۱ـ ۳ـ ۵ـ ۷ر۱۵ـ ۹ر۳۰ ب.ب (۶۹۶۴۱) ۱۰ر۳۰ـ ۲ ـ ۴ ـ ۶ ـ ۸ ـ ۱۰ ادئون (۳۳۸۱۱۸) ۱۰ر۳۰ـ ۲ر۳۰ـ ۴ر۳۰ـ ۶ر۳۰ـ ۸ر۳۰

● **مزدوران - رنگی- ایوت میمیو - رودتیلور**
آریا (۳۹۸۸۴) ۱۰ر۳۰ـ ۲ر۳۰ـ ۴ر۳۰ـ ۶ر۳۰ـ ۸ر۳۰ ماژستیك (۶۸۴۶۱) ۱۱ـ ۳ـ ۵ـ ۷ـ ۹ر۱۵

● **ناجورها- مریلین‌مونرو . کلارك‌گیبل-مونتگمری کلیفت**
تخت جمشید (۴۳۵۵۰) ۳ـ ۵ـ ۷ـ ۹

● **گرد باد زندگی - جلال مقامی- آرزو - کامی‌کسری**
دنیا (۳۳۳۸۱۲) ۱۰ر۳۰ـ ۲ر۳۰ـ ۴ر۳۰ـ ۶ر۳۰ـ ۸ر۳۰
نادر (۳۳۹۰۹۵) ۹ ـ ۱۱ ـ ۱ ـ ۳ ـ ۵ـ ۷ـ ۹
فلور (۲۸۰۹۶) ۹ـ ۱۱ـ ۱ـ ۳ـ ۵ ـ ۷ـ ۹
رامسر (۵۲۰۶۰) ۹ـ ۱۱ـ ۱ ـ ۳ـ ۵ـ ۷ـ ۹
فری (۹۵۳۳۳۶) ۹ ـ ۱۱ـ ۱ـ ۳ـ ۵ـ ۷ـ ۹
کارون (۹۵۱۰۶۵) ۱۰ـ ۱۲ـ ۲ـ ۴ـ ۶ ـ ۸
مراد (۷۳۳۸۲) ۱۰ـ ۱۲ ـ ۲ ـ ۴ ـ ۶ ـ ۸ر۳۰
جهان (۶۰۳۵۰) ۱۰ـ ۱۲ ـ ۲ ـ ۴ـ ۶ـ ۸
جی (۹۱۲۰۷) ۱۰ر۳۰ـ ۲ر۳۰ـ ۴ر۳۰ـ ۶ر۳۰ ـ ۸ر۳۰
شرق (۵۴۰۲۴) ۱۰ر۳۰ـ ۲ر۳۰ـ ۴ر۳۰ ـ ۶ر۳۰ ـ ۸ر۳۰
ماندانا (۷۹۹۸۲) ۱۰ر۳۰ـ ۲ر۳۰ـ ۴ر۳۰ ـ ۶ر۳۰ ـ ۸ر۳۰

● **آی باکلاه آی بی‌کلاه - نصیریان- جعفری- انتظامی**
تالار ۲۵ شهریور (۲۵۴۴۴) ۸بعداز ظهر

● **آخرین قطار گان‌هیل - رنگی - کرك‌داگلاس -**
پارك (۳۳۹۶۳۷) ۹ـ ۱۱ـ ۱ـ ۳ـ ۵ـ ۷ـ ۹

● **جهنم زیرپای من- فردین**
مشعل (۳۳۳۸۲۶) ۱۰ر۳۰ـ ۲ر۳۰ـ ۴ر۳۰ ـ ۶ر۳۰ـ ۸ر۳۰

● **ساعت ۲۵ - رام کنندگان**
البرز (۳۰۴۲۵۸) ۸ر۳۰ـ ۱۲ـ ۳ر۳۰ـ ۷

● **عصیانگر - سینماسکوپ - آلن‌دلون**
پردیس ۱۰ر۳۰ـ ۲ر۳۰ـ ۴ر۳۰ـ ۶ر۳۰ـ ۸ر۳۰

● **لحظه به‌لحظه - رنگی- جین سیبرك - هونور بلاکمن**
کسری (۷۵۶۹۳۹) ۱۱ـ ۳ـ ۵ـ ۷ـ ۹

بتگر
آموزشگاه و سالن زیبائی و آرایش
دیپلمه هالیود و پاریس دانش آموز می پذیرد. امیر آباد شمالی- جنب بانکملی

پیروزی تاریخی زنان جهان

کنفرانس تهران به این افتخار هم رسید که یك کمیته آن در قطعنامه‌تساوی حقوق زنان جهان به تصویب رسید. همانطورکه‌نمایندگان شرکت کننده در کنفرانس گفته‌اند این‌واقعیك پیروزی تاریخی برای جامعه زنان دنیا است.

باین ترتیب حقوق زنان در زمینه های اقتصادی سیاسی، اجتماعی و فرهنگی درسراسر دنیامساوی بامردان اعلام‌شد، حالادیگر بستگی داردبکشور های عضو سازمان ملل متحد که‌این اصل انسانی مصوبه کنفرانس حقوق بشر را به مرحله اجرا در آورند.

واین واقعا تاسف آور خواهد بود که کشوری نیمی از نیروی فعاله خودرا در زمینه های فرهنگی، اقتصادی و اجتماعی ندیده‌بگیردو ارآنها در جهت پیشرفت هاو جهش های اقتصادی استفاده نکند زنان نیمی از جامعه بشری‌را تشکیل میدهند تساوی حقوق این نیمه یا نیمه دیگر که مردان هستند حکم اجرای حقوق بشر است و عدم اعطای حقوق برابر زنان با مردان‌در کشوری میرساند که آن کشور خودرا پایبند حقوق بشر نمیداند و لاجرم عقب مانده از غافله تمدن به حساب می آید چون واقعا برای‌شر امروز محدودیت طبقه‌خاصی از حقوق اجتماعی و سیاسی و اقتصادی و فرهنگی صرفا،وی جنبه‌های جنسیت، نژاد، رنك پوست غیر قابل قبول است حال اگر تبعیض هائی چنین ناروا در بعضی کشور ها در جهان وجود داشته باشد مضعف آن کشورهارااز نظر حقوق بشرو رویه های انسانی می رساند کنفرانس تهران در شرایطی شاهد این پیروزی بزرك جامعه زنان است که تبعیضات بین زن و مرد ایرانی سالها قبل و پیش از آنکه سازمان های جهانی توصیه کنند با فرمان رهبر خردمند ایران از بین رفته است و امروزآزادزنان‌ایرانی دوشادوش آزاد مردان‌ایرانی پیش میروند و در نوسازی ایران آینده شرکت دارند.

جشن درسالن جدید انجمن دوشیزگان وبانوان

* در برنامهٔ امروزخانم‌دکتر فرخرو پارسای پیرامون لایحه‌خدمات‌اجتماعی زنان بحث خواهد کرد

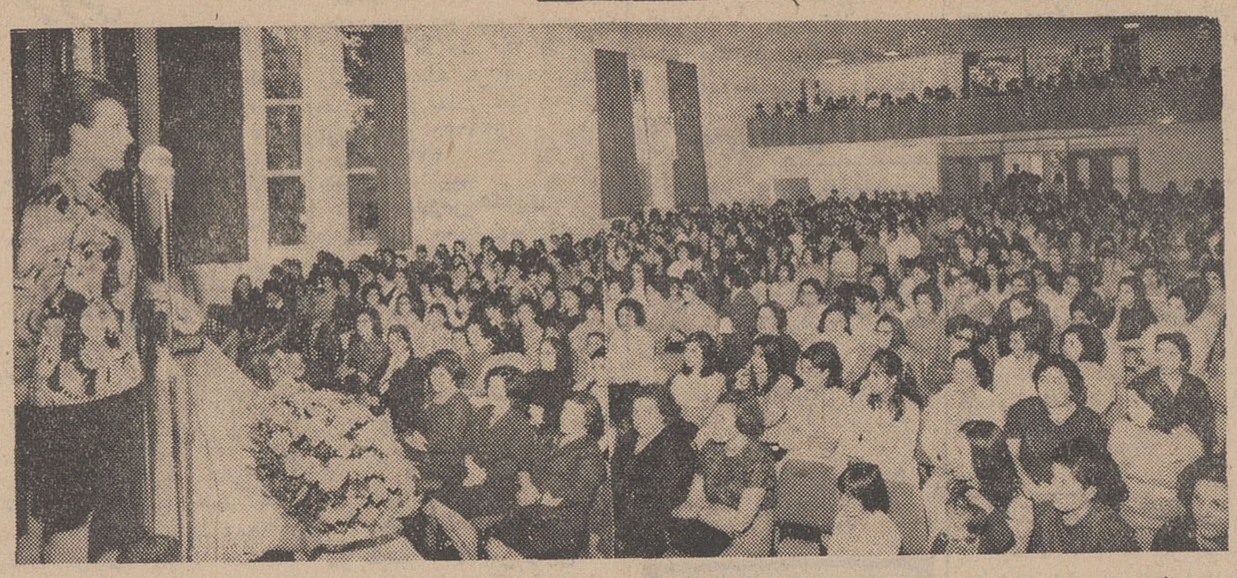

خانم قدسی مسعودی مدیر مجله اطلاعات بانوان و انجمن دوشیزگان وبانوان در اجتماع بعد از ظهر دیروز خانمها در انجمن پیرامون برنامه‌های آینده انجمن که با افتتاح سالن‌جدید امکان پذیر خواهد بود مطالبی ایراد کرد.

در جشن دیروز انجمن دوشیزگان وبانوان قریب هزار نفر ازخوانندگان مجله اطلاعات بانوان و اعضای انجمن شرکت داشتند.

بمناسبت آغاز فعالیت های جدید مجله اطلاعات‌بانوان‌و انجمن دوشیزگان و بانوان جشنی با شرکت قریب هزار نفر از خوانندگان مجله و اعضای انجمن در سالن‌جدید انجمن دوشیزگان و بانوان برگزار شد.

در اغاز خانم قدسی مسعودی مدیر مجله اطلاعات بانوان‌وانجمن دوشیزگان و بانوان در باره برنامه هایی که با افتتاح سالن جدید انجام خواهد شد مطالبی ایراد کرد و به برگزاری مسابقه انتخاب دختران خوشفکر و اجتماع خانمها در سالن که نمونه‌ای ازبرنامه‌هایی است که با افتتاح سالن امکان اجرای آن فراهم خواهد شداشاره نمود.

سپس خانم پری اباصلتی درباره برنامه های آینده انجمن در زمینه های آموزشی. ورزشی، اجتماعی و هنری مطالبی بیان داشت.

هنرنمائی هنرمندان

هنرمندان معروف از جمله خانمها: رویا و پرتو، هنرجویان بالت لازاریان، آقای صمد نوری و هنرمندان آماتور انجمن سیما و الهام برنامه هایی اجرا کردند.

در برنامه های انجمن یك کودك سه سال و نه ماهه که‌معلوماتش در حدود دانش آموز سال چهارم دبستان است و به زبانهای‌انگلیسی فرانسه، روسی وآلمانی آشنایی دارد از شعرای ایران اشعار زیادی حفظ کرده یکی از برنامه های جالب دیروز بود.

برنامه اصفهانی هنرمند رادیو ایران که در تقلید صدا های گویندگان و هنرمندان مهارت خاصی دارد نیز فوق‌العاده مورد توجه شرکت کنندگان در جشن قرار گرفت.

بحث لایحه خدمات اجتماعی زنان

بعد ازظهر امروز عده دیگری‌از خانمها در روز دوم جشن انجمن دوشیزگان و بانوان شرکت دارند و قرار است در اجتماع امروز خانم ها خانم‌دکتر فرخ‌رو پارسای معاون پارلمانی وزارت آموزش و پرورش در مورد لایحه خدمات اجتماعی زنان برای خانمها مطالبی‌ایرادکند و به سئوالات خانمها پاسخ دهد.

حرفهائی که مردها پشت سر زنها میزنند!

مرد ها عادتشان است، روبروی زن که قرارمیگیرند جز اینکه لب به ستایش او بگشایند حرفی ندارند بزنند. اما وقتی تنها جائی جمع هستندباصطلاح خوشمزگی‌میکنند و پشت‌سر زنها حرف هائی میزنند و اینها از آن حرف ها است که خوبست خانم ها هم آنها را بدانند ...

سه زن و یك غاز میشوند راسته بازار!
(دانمارکی)

کسی که خوشی زیر دلش زده بگذار زن بگیرد.
(هلندی)

آنکه را خدا زن داد صبر هم داد.
(آلمانی)

زناشوئی را ستایش کن اما زن نگیر
(ایتالیائی)

زن شر است ولی شری لازم
(لاتین)

زن چون سایه است، وقتی تعقیبش کنی فرار میکند وقتی از او فرار کنی تعقیب میکند
(روسی)

انتخاب زن و هندوانه مشکل است.
(فرانسوی)

در خانه شاخ بز و ثروت زن زیادی است، نباشد بهتر است.
(فنلاندی)

مردی که همه‌چیز را بزنش میگوید تازه داماداست!
(انگلیسی)

اگر خواستید موضوعی را همه بدانند آنرا بعنوان یك راز محرمانه با یك زن درمیان بگذارید.
(ایرلندی)

نمایشگاه پرده سایه روشن
خیابان قدیم شمیران پل رومی تلفن ۸۵۰۰۶۹
ضمنا برای همه گونه تزئینات داخلی ساختمان و دکوراسیون اطاق ها قبلا بامتخصصین ما مشورت نمائید.

آگهی دعوت مجمع عمومی فوق‌العاده شرکت سهامی کار و تولید ایران
پیرو آگهی مندرج در روزنامه رسمی کشور مورخه ۱ر۲ر۴۷ و روزنامه اطلاعات ۲ر۲ر۴۷ بعلت عدم حصول اکثریت بروز چهار شنبه ۱۵ خرداد موکول گردید. دستور جلسه برابر آگهی قبلی هیئت مدیره
آ-۴۳۹۵

کودکستان مهر مادر
واقع در شمیران ـ خیابان پسیان کوچه اسد
در محیط مشجر و تجهیزات کامل ـ استخر شنا و مربیان ایرانی وخارجی. برای دوره تابستانی از اول خرداد ثبت‌نام مینماید تلفن ۸۵۵۹۶

هر بامداد اول سلام
بعد اصلاح با
پرما
پرما ساخت ایران تا بخواهید میتراشد.

فیلکوبی همتاست

آبی یا گازی انتخاب با شماست

کولرهای آبی فیلور/فیلکو
دولوکس با پوشش لعابی

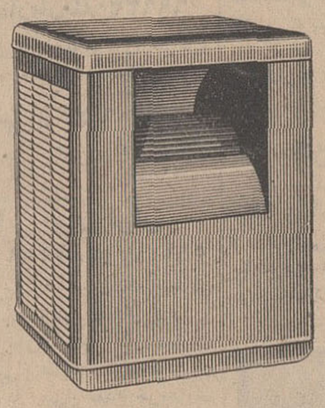

طرح از فیلکو آمریکا
ساخت فیلور ایران
مدل 5000PMC دولوکس برای حداقل ۱۲۵ و حداکثر ۳۷۵ متر مکعب
مدل 7000PMC دولوکس برای حداقل ۱۹۰ و حداکثر ۵۷۰ متر مکعب

کولرهای گازی فیلکو

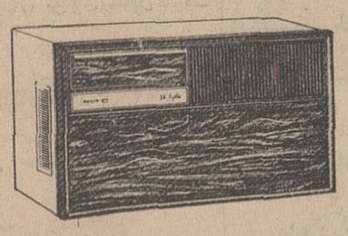

کولرهای گازی فیلکو امتحان مرغوبیت خود را داده و یکی از بهترین‌کولرهای جهان شناخته شده است کولرهای گازی ۵۰ سیکلی فیلکو پوشش زیبائی با طرح چوب گردوئی داشته و بدستگاهی که باد را تغییر جهت میدهد مجهز است و شما میتوانید باد خنك را بهر طرف که مایل باشید متوجه کنید
کولرهای فیلکو بی‌صدا کار میکنند

کولرهای گازی فیلکو در سه مدل		
۱۶ AC A-B	(بقدرت ۱۶ هزار BTU در ساعت)	
۱۲ AC A-B	(بقدرت ۱۲ هزار BTU در ساعت)	
۱۰ AC A-B	(بقدرت ۱۰ هزار BTU در ساعت)	

سرویس مجهز فیلور با کارشناسان مجرب در سراسر کشور در اختیار شماست
فروش در کلیه فروشگاههای معتبر و یا
نمایشگاه کارخانجات تولیدی فیلور خیابان شاهرضا چهار راه کالج شماره ۲۰۰ تلفن ۲-۴۹۲۶۱ ۶۶۰۳۴

با محصولات فیلور بسوی زندگی بهتر
یخچال | ظرفشوئی | ماشین لباسشوئی | جاروی برقی

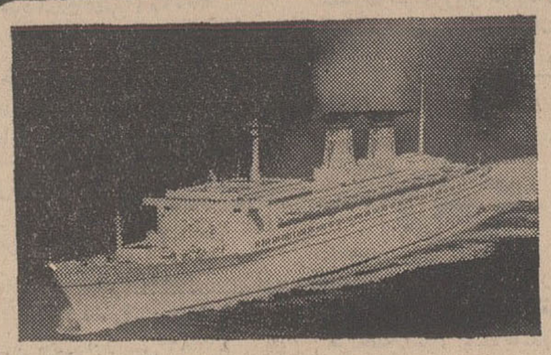

گردش دسته جمعی ۳۶ روزه باهواپیما به‌رم ازناپل به نیویورك بامعروفترین‌وزیباترین کشتی ایتالیا (رافائلو) دردرجه یك توام بایك گردش ۱۵ روزه ازنیویورك به‌شهرهای‌بوفالو (آبشارنیاگارا) دیترویت «شیکاگو واشنگتن و برگشت باهواپیما به‌لندن‌پاریس وتهران
تاریخ حرکت ۲۸ خرداد ۴۷ برای کسب‌اطلاع بیشتر به‌نمایندگی کشتیرانی ایتالیا(ارسی)واقع درچهارراه کالج کوچه لطیفی شماره ۳۳ مراجعه‌و یا باتلفن های ۴۰۷۴۸ ـ۶۰۸۳۹ و ۶۵۷۱۶ تماس حاصل فرمائید.
توضیح: آخرین فرصت جهت ثبت نام‌روز سی‌ویکم اردیبهشت ماه خواهدبود.

قابل توجه مصرف کنندگان
کاغذ دیواری قابل‌شستشو
اطلاعیه نمایندگی کارخانجات والدك کانادا
WALDEC OF CANADA LTD.
شرکت سهامی تهران کامرس نماینده انحصاری کارخانجات والدك کانادادرایران ضمن سپاس و تشکر از استقبال‌فراوانی که هموطنان عزیز در سراسر کشور از اولین پارتی کاغذ دیواری سال ۱۹۶۸ کارخانجات فوق بعمل آورده‌اند اینك با خرسندی‌فراوان باطلاع‌هموطنان‌عزیزمیرساند که‌دومین پارتی کاغذ های دیواری صددر صدقابل‌شستشوکانادادرصدها طرح ورنك زیبا اخیرا به تهران رسید واین شرکت باصرفه جوئی در هزینه تبلیغات ازاین تاریخ قیمت کاغذ دیواری صد در صد قابل شستشو را در سراسر ایران هرمترمربع ۴۰ ریال
اعلام میدارد خواهشمند است قبل ازخرید هرنوع کاغذ دیواری از صدها طرح ورنك جالب سال ۱۹۶۸ کارخانجات معظم‌والدك کانادا دیدن فرمائید.
شرکت سهامی تهران کامرس خیابان حافظ (بالاتر ازچهارراه یوسف آباد) شماره ۷۴ طبقه‌چهارم صندوق پستی ۱۴۷۲-۱۱

اقتصاد

آفریقای جنوبی درسیاست خودداری از فروش طلاتجدید نظر میکند

طلا

ژوهانسبورك . دولت افریقای جنوبی اخیرا تصمیم گرفته بود طلاهائی را که از معادن استخراج میکند ببازار عرضه ندارد ، بلکه هرچه طلا تولید میشود همه را ذخیره کند و در موقع ضرورت بفروش برساند .

گزارشات بعدی حاکی ازاین است که ژوهانسبورك در نظر دارد تصمیم اخیر را مورد بررسی مجدد قرار دهد . علت تجدید نظر در این مورد بهبود وضع مالی‌داخلی است که در اثر افزایش سرمایه گذاری خارجی بوجودامده است.

همچنین برنامه های جدید توسعه اقتصادی که اخیرا تهیه شده‌است دراین مورد موثر بوده است .

افریقای جنوبی از معاملات بازرگانی در چند ماه گذشته منافع‌سرشاری بدست اورده‌است از ماه فوریه تاکنون یکصد و بیست میلیون راند (هر راند۱۰۶ ریال) بر ذخائر ارزی افریقای جنوبی اضافه شده‌است .

آمریکا میکوشدباردیگر بازار های عربستان را بتصرف آورد

نشریه هفتگی اقتصاد بین‌المللی چاپ واشنگتن درشماره اخیر خود گزارش داد که امور اقتصادی عربستان سعودی که بسبب جنك اعراب و اسرائیل وبسته شدن کانال سوئز لطمه دیده بود اینك باردیگر به‌پیشرفت سابق ادامه میدهد .

دراین گزارش گفته شده است مخاصمات اعراب و اسرائیل که از ماه ژوئن گذشته شروع‌شد .موقعیتی برای بعضی از تولیدکنندگان نفت فراهم آورد که بتوانند بازار نفت عربستان سعودی را بدست آورندو همچنین بسته‌شدن کانال‌سوئزموجب شدکه بازرگانان ژاپنی ، هندی و چین‌ملی‌فرصت مناسبی‌بدست‌آورند وصادرات آنکشور ها به عربستان سعودی افزایش یابد .

درحالیکه پیش‌ازجنك، عربستان سعودی بهترین بازار برای کالاهای امریکائی بود .

اینك باردیگر بازرگانان‌امریکا میکوشند تا برقیبان ژاپنی ، هندی وچینی در بازار های عربستان‌سعودی برتری بدست آورند .

با وجودیکه عربستان سعودی مستقیما درجنك‌ژوئن شرکت‌نداشت اما دراثر جنك‌و بسته شدن کانال‌سوئز امور اقتصادی اینکشور از پیشرفت بازمانده بود.

اقتصاد شهرستانها

دادوستد کالا در تبریز رواج دارد

بازار تبریز در هفته گذشته‌نسبتا جریان داشت و معاملات در حدود مصرف انجام میگرفت . بهای گندم هرتن ۴۵۰۰ الی ۵۳۰۰ ریال ،جو هرتن ۵۲۰۰ الی ۵۴۰۰ ریال‌معامله میشد .

معاملات پوست و پشم از رونق نسبی برخوردار بود پوست گوسفند خوی‌باپشم هرجلد ۲۴۰ ریال ، پوست بز با هر جلدی ۹۵ الی ۱۰۰ ریال ، سالامبور درجه‌یك ۱۶۰الی ۱۸۰ریال ، سالامبور درجه دو ۱۲۰ الی ۱۲۵ ریال ، درجه سه ۸۰ الی ۸۵ریال ، پشم ناشوی متفرقه الوان هرکیلو ۶۵ریال، پنبه تخم‌امریکائی ۴۱ الی ۴۲ ریال و پنبه هندرولت کیلوئی ۴۹ریال معامله میشد .

معاملات مصالح ساختمانی باگرمی هوا جریان بیشتری داشت ، سیمان ایرانی هرتن ۲۰۰۰ الی ۲۰۵۰ریال گچ‌بنائی هرتن ۴۲۰ الی ۴۶۰ریال وآجر ابلق هزاری ۶۵۰ ریال بود.

معاملات مسکوکات فلزی طلا راکدبود ، پهلوی‌جدید ۷۷۰ ریال، نیم‌پهلوی ۴۱۰ریال ، ربع پهلوی ۲۰۵ریال ، پنج مثانی ۴۱۵ ریال ، وطلای تیزابی ۲۴ عیار هر مثقال ۴۴۰ ریال بود .

قابل توجه شرکتهای ساختمانی

انواع تخته‌های نراد با بعاد مختلف رسید.

هرمتر مکعب ۶۸۰۰ ریال سی‌متری نظامی نرسیده

به‌قنات پلاك ۱۴۶۸ تلفن ۲۱۳۹۵

آ ـ ۳۷۷۵ ٤ ـ ٤

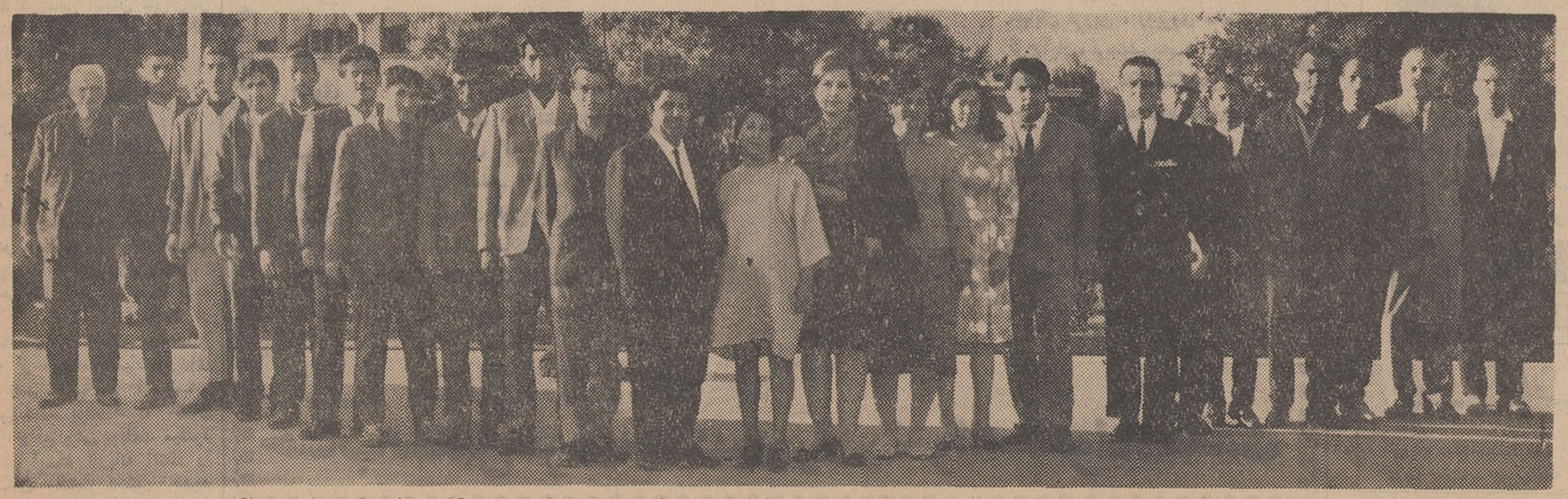

انواع رنگ اتومبیل

صنعتی ـ دریائی ـ ساختمانی ـ ضدزنگ

محصول کارخانجات رنگسازی

رنگین

تلفن ۲ـ۴۹۲۶۱ـ۴۴۹۵۸ـ۶۵۶۶۸ کارخانه ۶۲۰۹۱

معاون وزیر بازرگانی چکسلواکی در یك جلسه مصاحبه مطبوعاتی گفت :

چکسلواکی ۲۰۰ میلیون دلار اعتبار بایران واگذار میکند

● اعتبار چکسلواکی بمصرف خرید ماشین‌آلات کارخانه ماشین‌سازی تبریز ، کارخانه‌های‌قند، سیمان‌وسرامیك‌میرسد

● چکسلواکی ظرف‌دهسال آینده ۲۰ میلیون‌تن‌نفت‌ازایران خریداری میکند

● قراردادبازرگانی ایران و چکسلواکی برای پنجسال دیگر تجدید میشود

چکسلواکی طی سالهای ۱۹۷۰ تا ۱۹۸۰ بین ۱۵ تا ۲۰ میلیون تن نفت از ایران میخرد .

قرارداد تجارتی ایرا نوچکسلواکی برای مدت پنجسال تجدید میشود

اعتبارات چکسلواکی‌بایران به۲۰۰ میلیون دلار بالغ میگردد .

عصر دوشنبه مهندس میشوفسکی معاون وزیر تجارت خارجی چکسلواکی‌طی‌یك مصاحبه‌مطبوعاتی اعلام داشت که همکاری اقتصادی دو کشور بطور قابل ملاحظه‌ای افزایش می‌یابد و من با صراحت میگویم که به نفت ایران احتیاج داریم و ضمنا علاوه بر نفت سایر مصنوعات و فرآورده های کشور ایران را خریداری خواهیم کرد حجم مبادلات ایران و چکسلواکی درسال ۱۹۶۶ جمعا نوزده میلیون دلار و درسال ۱۹۶۷ بیست و هفت میلیون دلاربود که این مقدار در سال جاری بطور قابل ملاحظه‌ای افزایش می‌یابد .

ایران در مسیر توسعه صنعتی قرار گرفته است و بیش از پیش نیازمند ماشین های صنعتی است که دولت چکسلواکی حاضر است در حدامکان در رفع این احتیاجات بکوشد .

اعتباراتی که در اختیار ایران قرار میگیرد صرف‌خرید واحدهای مولد برق خواهد شد که مدت آن ۱۰ تا ۱۲ سال خواهد بود و مدت این اعتبار در مورد واحد های صنعتی کوچکتر بین ۵ تا ۱۰ سال با بهره دوونیم در صد خواهدبود.

علاوه‌بر آن چکسلواکی بایران توربین های آبی ، ماشین های‌مورد نیاز کارخانه‌تبریز ، کارخانه کامل سیمان، کارخانه سرامیك، تجهیزات کارخانه قندو غیره صادر میکند.

معاون وزیر بازرگانی چکسلواکی اضافه کرد:« ماحاضریم باشروطی که‌بنفع دو کشور باشد باسرمایه‌داران خصوصی ایرانی همکاری کنیم .

● قرار داد تجاری

طبق مذاکراتی که با آقای‌وزیر اقتصاد و معاون بازرگانی وزارت اقتصاد ایران‌بعمل آمده است‌چون قراردادتجارتی ایران وچکسلواکی در ژوئیه سال ۱۹۶۹ خاتمه می‌یابد ازاین‌نظر موافقت شده است‌قرارداد بازرگانی دوکشور برای مدت‌پنج سال تجدید شود .

*** درباره نفت**

معاون وزارت‌بازرگانی چکسلواکی در مورد مذاکرات نفت‌با مقامات ایرانی گفت :

مذاکرات مفیدی با آقای دکتر اقبال مدیر عامل شرکت ملی نفت ایران بعمل آمده است و طی آن چکسلواکی بین سال های ۱۹۷۰ تا۱۹۸۰ قریب‌به ۱۵ الی ۲۰میلیون تن نفت ازایران میخرد و البته این امکان‌وجود دارد که این‌مقدار افزایش یابد .

معاون وزیر بازرگانی خارجی چکسلواکی در پاسخ اینکه بابسته شدن کانال‌نفت چگونه حمل‌خواهد شدو آیا بصرفه میباشد یانه گفت از اهمیت کانال سوئز با ساخته شدن کشتیهای بیش از ۱۰۰ هزار تن‌بطرزقابل‌ملاحظه‌ای کاسته شده تاکید کرد که امیدوار است‌هرچه است‌زیرا کانال سوئز ظرفیت‌کشتی زودتریادداشت‌تهیه شده بین‌ایران های بیش‌از۶۰ هزار تن را ندارد. وچکسلواکی امضاء گرددو بمرحله معاون وزیر بازرگانی خارجی اجراء درآید .

همکاریهای اقتصادی

در یکسال ۱۳۴۶

۸۳۰ شرکت داخلی و۴۴شرکت‌خارجی‌درکشور تأسیس‌شد

شرکتها

در سال ۱۳۴۶جمعا۸۳۰شرکت داخلی و ٤٤ شرکت خارجی با سرمایه گذاری بالغ بر ۱۱میلیارد و ۲۹۰ میلیون ریال در تهران تشکیل شده است :

از شرکت‌های مذکور ۳۱۰ شرکت سهامی ، ٤۹۰ شرکت‌با مسئولیت محدود ، ۱۵ شرکت نسبی ، ۱۰ شرکت تضامنی ،یك شرکت مختلط سهامی‌و٤۸شرکت تعاونی بوده است از نظر موضوع فعالیت ۳٤۱ شرکت برای امور بازرگانی ، ۱٦۹ شرکت برای کار های صنعتی ،۳٤ شرکت جهت کشاورزی ، ۱٤٦ شرکت برای امور ساختمانی ، ۳٤ شرکت‌برای استخراج معادن ، ۷ شرکت‌برای آب و برق ،۱۳ شرکت برای‌حمل و نقل و ۱۳۰ شرکت برای‌خدمات تاسیس یافته است .

*** شرکت های منحل‌شده**

در سال گذشته جمعا ۱٤٦ شرکت بعلت انجام کار وباتصمیم مجمع عمومی شرکاء و یا انقضاء مدت برچیده شده است .

در این مدت ۱۰۵ موسسه غیر تجارتی نیز به‌ثبت رسیده و ۵۰٤ اظهار نامه دفتر تجارتی جهت اخذ کارت بازرگانی به این‌اداره‌تسلیم شده و در مقابل ۱۰۰ اظهارنامه بعلت انصراف صاحبان آنها از ادامه تجارت ابطال گردیده است و در نتیجه ٤۰٤ بازرگان بس ـ بازرگانان حوزه تجارتی تهران افزوده شده است .

در سال ٤٦ رویهم ۲۳۹٦علامت بازرگانی از ایران و کشور های خارجی برای تقاضای ثبت شده که ۱۱۵۹ علامت آن به ثبت رسیده است .

در سال گذشته جمعا ۳۱۷۹۷ جلد دفتر بازرگانان و شرکت های بازرگانی ثبت و پلمب شده است . همچنین در این مدت ۷۲۳ اختراع از ایران و سایر کشور ها تقاضا شده که پس از رسیدگی ۵۹۵ اختراع آن به ثبت رسیده است .

مجموع درآمداداره ثبت‌شرکت ها و مالکیت صنعتی از بابت کلیه خدمات انجام شده، مذکور ۳۸ میلیون و ۱۲۲ هزار ریال بوده است .

هشدار بمصرف کنندگان محترم گازمایع

اخیرا دیده شده که عده‌ای شیاد وانت‌های توزیع گاز این شرکت ها را تعقیب و چند دقیقه‌پس‌ازآنکه سیلندر گازبخانه مشتری تحویل داده‌شد به درخانه مشتری آمده با حالتی آمیخته بانگرانی و وحشت باو اطلاع میدهند که از سیلندر گازی که باو تحویل‌شده گاز نشت میکند و خطرناك است و آمده‌اند آنرابپرند تا باسیلندر سالم عوض کنندو باین ترتیب مشتری‌را متوحش ساخته، سیلندر اورا گرفته پی‌کار خود میروند. .

لذا بدینوسیله مشتریان محترم شرکتهای بوتان ـ ایرانگازوپرسی گازوارساگازازحیله‌این‌شیادان‌برحذر داشته‌توصیه‌میکنیم که‌فقط بکارگران شرکتهای توزیع کننده‌فوق که دارای لباس متحدالشکل شرکت‌مربوطه وکارت شناسائی ممهور بمهر شرکت باشند اجازه ورود بخانه و تعویض سیلندر بدهند و درصورتیکه اشخاص متفرقه خودرا کارگر شرکت معرفی کنند و بخواهند درامور مربوط بسیلندر گاز واجاق آنها مداخله نمایند فورا شرکت توزیع کننده مربوطه و پلیس رامستحضر فرمایند .

شرکت بوتان بامسئولیت‌محدود ـ شرکت‌سهامی ایران‌گاز

شرکت‌سهامی‌پخش‌گازایران‌پرسی‌گاز ـ شرکت ارساگاز

باسه‌مرد خوشبخت آشناشوید

تقی خرگوش‌وند ۲۰ ساله اهل غله‌آباد نهاوند کشاورز
محمدربیع نظری ۲۲ ساله اهل غله‌آباد نهاوند کشاورز
عباس کلائی ۲۰ ساله اهل غله‌آباد نهاوند کشاورز

و حالا ماجرای خوشبختی را از زبان آنها بشنویم .

آقایان تقی خرگوشوند ، محمد ربیع نظری و عباس کلائی کشاورزان ساکن غله‌آباد نهاوند باشرکت هم بلیط اعانه‌ملی خریدند و علاوه بریکصد هزار ریال پول‌نقد بحکم قرعه اولین قهرمان شانس شدندویك دستگاه اتومبیل پیکان ٤۷ بدست‌آوردند .

ـ ربیع نظری میگفت :

ـ پس از پایان کار روزانه یك بلیط اعانه ملی خریدیم و عازم خانه شدم . در راه با دوستم تقی خرگوشوند برخورد کردم و باو پیشنهاد کردم که با هم شریك شویم .

تقی خرگوشوند دنبال صحبت های رفیقش را درفت :

ـبله من با پرداخت یك تومان با ربیع نظری شریك شدم ونصف بلیط را از او گرفتم و دنبال کارم رفتم . میان راه با دوستم عباس کلائی برخوردم و ماجرای شریك شدنم را با ربیع نظری برایش تعریف کردم .

در این موقع عباس کلائی شروع به صحبت کرد :

ـ وقتی خرگوشوند برایم‌شرح داد که با ربیع نظری شریك‌شده است ، منهم باو پیشنهاد کردم که در نصف بلیط او شریك شوم.

آقای خرگوشوند میان حرف رفیقش دوید و گفت :

ـروز بعد ، از صبح زودباران می‌آمد . من برای انجام کاری از ده عازم شهرشدم . وقتی به‌شهر رسیدم یاد بلیط افتادم و شماره های برنده را نگاه کردم و دیدم ما سه شریك برنده یکصد هزار ریال شده‌ایم ... ولی شانس بزرگتری در انتظار ما بود .شانس بردن اتومبیل پیکان ... سه نفری به تهران آمدیم تا هم جایزه‌خود را بگیریم و هم در قرعه کشی قهرمان شانس شرکت کنیم و در اینجا بود که برنده اتومبیل‌پیکان شدیم . هر سه شریك سکوت کردند و بعد از چند لحظه تقی خرگوشوند گفت :

ـ ما میخواهیم پیکان را بفروشیم را توسعه میدهم تا درآمدم بیشتر و بنده با سهم خودم زن خواهم شود .

عباس کلائی افزود :

ـ من زن و بچه دارم و سهم

محمد ربیع نظری گفت :

ـ من کار های کشاورزی خود خود را برای تامین آینده آنها

آقای میشائیل امیرخانپور ساکن تهران‌بشانس دختر کوچکش بلیط اعانه ملی خریدو یکصد هزارریال پول نقدبرد . همچنین دومین قهرمان شانس شدو هم‌وزن خود یعنی ۸۰کیلو پول دریافت داشت .

در بانك پس‌انداز میکنم .

با این ترتیب سه روستائی هموطن ما با خرید یك بلیط اعانه ملی به آرزو های خود رسیدند .

دومین قهرمان شانس

جایزه هفتگی دومین قهرمان شانس نصیب‌آقای‌میشائیل‌امیرخان پور کارمند یك شرکت خصوصی در تهران شد .

آقای میشائیل امیرخان پور می گفت:

ـ من هر هفته تعدادی بلیط اعانه ملی خریداری میکنم و اسم این کار را همکاری معنوی مردم برای مردم گذاشته‌ام زیرا میدانم عواید این بلیط‌ها به چه کار های عام‌المنفعه‌ای میرسد . هفته پیش یکی از بلیط های من که به‌شانس دختر کوچکم برداشته بودم ،برنده یکصد هزار ریال شدازآن گذشته در قرعه کشی قهرمان شانس ، هموزن خودم یعنی ۸۰ کیلوپول گرفتم . چون بحمدالله وضع مالی من رضایتبخش است و هرماه‌بطور متوسط ۲۴۰۰ تومان درآمد دارم، کلیه این پولها را بنام مهین‌دخترکوچکم در بانك خواهم گذاشت .

اسامی برندگان جوائز ممتاز وبزرك سری ۹۰۵ بلیط‌های اعانه ملی

برنده جایزه یك میلیون ریالی آقای بیوك افرنجه کارگر شرکت واحد و عالیه حیدری‌تبریزی‌ساکن تهران .

برنده جایزه پانصد هزار ریالی آقای نبی‌اله ساولی خرازی فروش ساکن تهران .

برنده جایزه دویست هزار ریالی آقای اسفندیار فاتحی راننده ساکن اصفهان برنده جایزه‌یکصد هزار ریالی

آقای علی یحیی افرازی شاگرد مغازه ساکن اهواز .

برندگان جوائز یکصد هزار ریالی

آقای محمود کام‌بخش دانشجو ساکن تهران ـ آقای افسرشوکتی امراله نانوا ساکن تهران ـ آقایان تقی خرگوشوند و محمد ربیع نظری و عباس کلائی کشاورزساکن نهاوند ـ آقای یداله کردستانی بنا ساکن تهران ـ آقای فتح‌اله‌حاجی فخار ساکن تهران ـ آقای ایرج سلطانی روزنامه فروش ساکن تهران ـ آقای میشائیل امیرخان پور کارمند ساکن تهران ـ بانو زهرا تراساخانه‌دار ساکن تهران ـ بانو صحاب یوسف دخت ومحمود والی خانه‌دار و کارمند ساکن تهران ـ آقای تقی سردار عباس زاده ماشین دار ساکن اهواز ـ بانو اشرف‌السادات سهمی شریف و آقای قاسم‌آزادچهارده‌ای‌خانه‌دار و باغبان ساکن رشت ـ آقای شعبانعلی کاظمی علاف ازآمل ـ آقای حسین شهریاری آموزگار ساکن سنندج ـ آقای عزیزاله آزادی درجه‌دارنیروی‌دریائی‌ساکن پهلوی ـ آقای غلامعلی کریمی کشاورز ساکن گنبدکاوس .

برندگان جوائز بزرك بلیط های اعانه ملی‌هفته‌گذشته که‌برای شرکت‌درقرعه‌کشی قهرمانان‌شانس‌روزچهارشنبه درباشگاه اعانه ملی حضور یافتند .

قزوین قهرمان مسابقات وزنه برداری استان مرکز شد

درجریان مسابقات دو رکورد ملی ترقی کرد

ورزشی اطلاعات

مسابقات وزنه برداری قهرمانی استان تهران بعداز ظهر دیروزبعد از برگزاری چهار شب مسابقات پر هیجان و امید بخش به پایان رسید وتیم قزوین با بدست آوردن ۲۷ امتیازقهرمان استان مرکزگردید این سری مسابقات که‌برای‌انتخاب قهرمانان هشت وزن جهت شرکت در مسابقات قهرمانی کشوربرگزار گردید ۵۷ شرکت کننده از شهرستان های قم ، ساوه، اراك ، قزوین، و فیروزکوه داشت که در کنار ۸۵ وزنه بردار تهرانی طول چهار شب چهره‌ای امید بخش از نفرات جوان ارائه کردند ، گرچه در جریان برگزاری این مسابقات دوبار رکورد ملی ایران شکسته‌شد ولی آنچه قابل توجه بود استقبال بیش از حد تماشاگران و ظهور چهره‌های جوان در مسابقات بود ، چهره‌هائی که اکثر آنها از طبقه دانش آموزان بودند .

محمد ناصحی شرکت‌کننده مگس وزن و تقی روحانی چهره جوان‌تیم قم درخشانتر از سایر چهره های شهرستانی بودند . در اولین شب مسابقات محمد ناصحی امید داشت که رکوردملی ایران را درحرکت پرس ترقی دهدولی باوجود اینکه توفیق نیافت با بدست آوردن ۸۰ کیلو پرس ، ۸۵ کیلو یکضرب و صد کیلو دو ضرب مجموعا با۲۶۵ کیلو روی سکوی نخست قرار گرفت، هاشم مجد پور و هاشم بهرامیان‌از تهران عنوان های دوم‌و سوم این وزن را بدست آوردند اولی با رکورد ۲۳۷٫۵ کیلو در مجموع و دومی با ۲۱۷٫۵ کیلو ، تك حرکت های نفرات‌دوم‌و سوم این وزن به این شرح بود :هاشم مجدپور پرس۷۰٫۵ کیلو،یکضرب ۷۲٫۵ کیلو ، دو ضرب۹۷٫۵ کیلو هاشم بهرامیان پرس ۶۵ کیلو ، یکضرب ۶۵ کیلوودوضرب ۸۷٫۵ کیلو ، ناصحی چهره امید مگس وزن‌ماست و اگر موفق شود در جریان برگزاری مسابقات رکورد تازه‌ای در هر کدام از تك‌حرکت هابجا گذارد موقعیت استوارتری برای‌خود بوجود آورده است .

*** خروس وزن**

در خروس وزن هراند طورسیان شرکت کننده تهران در سطحی بی‌نهایت بالاتر از سایر شرکت کنندگان ظهور کرد و با رکورد ۳۰۷٫۵ کیلو در مجموع از نفردوم این وزن که ۲۳۲٫۵ کیلو رکورد بدست آورد ، ۷۵ کیلو بیشتروزنه بلند کرد

تك حرکات طورسیان به‌این شرح بود: ۹۵ کیلو پرس ۸۷٫۵ کیلو یکضرب و ۱۲۵ کیلو دو ضرب ، محمد مبلغی و یحیی شکرریز به ترتیب از قم و ساوه دراین وزن دوم و سوم شدند . محمد علی ورزش‌دوست شرکت کننده‌اراك گرچه نتوانست در مجموع از مرز ۲۰۰ کیلو بگذرد ولی بااین همه وجوداین شرکت کنندگان در مسابقات می تواند امیدی برای‌اوج این رشته ورزشی در شهرستانها باشد .

● بدون پشتوانه

چیزی که ضمن همه تلاش تاکنون بوجود نیامده‌است ، آنچه هست وزنه برداری ما تنها روی‌چند چهره استثنائی«گل» کرده و اگر از جمع ملی پوشها بگذریم قادر نیستیم صاحب عنوانی باشیم بعبارت دیگر پشتوانه ذخیره و تدارکات ورزش مادراین رشته بعلت‌نبودن مربی، کارشناس وامکانات‌وتشویق در شهرستانها از میان رفته است و یا در حقیقت از آغازچیزی در آن توله نیافته ، در سری مسابقات قهرمانی استان تهران‌نفر چهارم در خروس وزن مجموعا۱۹۰ کیلو وزنه بلند میکند !

*** رشد وزنه‌برداری در شهرستانها**

اینجا جستجو نمیکنیم مقصر کیست و یا این قهرمان چرا تااین حد بی امید بمیدان قدم گذارده و یا اینکه چگونه قهرمانی با۱۹۰ کیلو در مجموع می تواند صاحب عنوان چهارم خروس وزن باشد .

در هر حال این چیزیست که واقعیت رشد وزنه برداری را در شهرستانهای ما نشان میدهد و گذشته از همه‌خصوصیات‌دورنمای ورزش شهرستانها را که همیشه فراموش شده بوده است نشان میدهد ، واقع بینی ، باعث میشود بیشتر از اینکه تازیانه انتقاد را بگذشتگان بکشیم دستور جدید ورزش شهرستانها را موردمطالعه قرار دهیم .

● مسابقات امیدبخش

وقتی تیم ملی ما برای تمرینات روی یك‌تخته در هم‌شکسته ، با امکاناتی محدود و میله های نامتعادل کار میکند ، وقتی نیرو ها صرف رضایت قهرمانی میشود که صاحب رکوردی نسبی است چگونه میتوان‌توقع‌داشت‌شهرستان ها صاحب چیزی باشند ؟

در هر حال از نمایش قدرتی که بگذریم این مسابقه از هرجهت امیدبخش بود ، چه‌ازلحاظ‌استقبال تماشاگر در ورزشی که هنوزمورد استقبال قرار نگرفته وچون کشتی‌ـ فوتبال و والیبال تماشاگر ندارد و هم از لحاظ ورود چهره های جوان بخصوص دانش آموزان بمیدان مسابقه .

● پر وزن

در دسته پر وزن منوچهرفاضلی ۶۷٫۵ کیلو در مجموع بیشتر از نفر دوم این وزن رکورد بجا گذارد .

در پرس ۹۷٫۵ ، در یکضرب ۹۷٫۵ و در دو ضرب ۱۲۲٫۵ کیلو که مجموعا ۳۱۷٫۵ کیلو میشود ، محمد علی تهان شرکت کننده قزوینی با ۲۵۰ کیلو در مجموع دوم شد ، گر چه این‌رکورد هنوز امیدوار کننده نیست ولی اگر امکانات و سن کم این قهرمانان را در نظر بگیریم ،بخصوص‌اینکه روی حرکات او توجه داشته‌باشیم خیلی زود نتیجه خواهد بخشید . فرهاد حشمتی ، علی هاشمیان ، احمد رفیع زاده به ترتیب عنوان های دوم تا پنجم رابدست‌آوردند.

محمد امینی با ۱۳۷٫۵ کیلو دو کیلو رکورد پرس نیم‌سنگین را ترقی داد

*** سبك وزن**

شرکت کننده تهرانی اکبر رهسپار اکبری با ۶۶٫۶۰۰ کیلو وزن مجموعا ۳۳۷٫۵ کیلو وزنه بلند کرد تك حرکات او ۱۱۷٫۵ پرس ، ۹۰ یکضرب ۱۳۰ کیلو دو ضرب بود که اگر به اختلاف قدرت او در پرس و یکضرب توجه کنیم نماینده اینست که می‌تواند در هر دوی این حرکات با روشی متعادل رکوردی بهتر بدست‌آورد. رضا سعادت از اراك ـصفرعلی‌نصر از قزوین ـعزت‌الله شاه‌علی از ساوه ـ ولی‌اله محمدی از قم و صفر علی بختیاری از فیروز کوه‌به ترتیب دوم تاششم شدند .

از اکبری که بگذریم ۵ چهره امید دیگر این وزن در یك سطح مبارزه داشتند .

*** میان وزن**

دانیل کورگیز در میان وزن‌با رکورد ۳۸۷٫۵ کیلو بالاتر از سایرین قرار گرفت ، ۱۲۰ کیلو پرس ـ۱۱۶٫۵ کیلو یکضرب و ۱۵۰ کیلو دو ضرب ، تقی روحانی شرکت کننده قم با همه جوانی و تازه کاری‌با کورگیز ، خوب مبارزه کرد و فقط با اختلاف ۹٫۵ کیلو مغلوب او گردید . غلامرضا بختیاری از فیروز کوه‌ـعبدالکریم سید جوادی از قزوین ـ سلیمان شیخی از قزوین و محمد تقی کدخدائی نژاد از قم به ترتیب‌سوم تا ششم شدند .

● نیم‌سنگین

در نیم سنگین قدرت بمراتب کمتر از میان ورن بود ، و نفر اول این دسته ۷٫۵ کیلودرمجموع لمتر از نفر دوم « میان وزن » وزنه بلند کرد . هوشنك کارگر نژاد جمعا با ۳۷۰ کیلو اول شد وبدنبال قهرمان تهران نادرحشمتی از ساوه ـصمد فاروق از قزوین‌ـ قاسم یعقوب زاده از اراك عنوان بعدی را بدست آوردند ولی نقطه روشن در رکورد گیری این وزن محمد امینی بود که در حرکت پرس با بلند کردن ۱۳۷٫۵ کیلو وزنه دو کیلو رکوردملی‌ایران‌رادر نیم سنگین ترقی داد ، این رکورد قبلا با ۱۳۵٫۵ کیلو در پرس متعلق به ابراهیمپور دژم‌بود که‌جمعا ۴۲۷٫۵ کیلودر نیم‌سنگین رکورد دارد .

● میان سنگین

در میان سنگین احمد زاده از تهران با ۳۳۷٫۵ کیلو اول شد ۱۰۵ کیلو پرس۹۵کیلو یکضرب و ۱۳۷٫۵ کیلو دوضرب، اسد انصاریان از قزوین ، حیدرحشمتی از ساوه و جواد ابکار از اراك به ترتیب‌دوم تاچهارم شدند .

*** سنگین وزن**

محمد صدفی از تهران با ۳۸۵ کیلو در این دسته بالاتر از همه قرار گرفت و تقریبا ۱۰۰ کیلو با نفر دوم این دسته اختلاف رکورد داشت ۱۳۰ کیلو پرس ۱۱۵ کیلو یك ضرب و ۱۴۰ کیلو دو ضرب ،جعفر قناتی اراك ۲۸۵ کیلو دوم و خلیلی‌از قزوین با ۲۷۵ کیلو سوم به این ترتیب تیم قزوین با۲۷ امتیاز صاحب عنوان نخست‌مسابقات قهرمانی استان مرکز شد . قم با ۲۳ ، اراك با ۲۱ ، ساوه با ۱۶ و فیروزکوه با ۱۹امتیاز به ترتیب دوم تاچهارم شدند .

تیم تهران امتیازاتش بحساب نیامد .

پیروزی فوتبال کلان سالان

بعداز برگزاری مسابقات فوتبال کلان سالان ایران و ترکیه براثراختلافات داخلی سازمان فوتبال کلان سالان ایران بدو دسته تقسیم شدو نزدیك بود که دردست فراموشی قرار گیرد ولی بار دیگر ملی پوشان سابق فوتبال ایران چون عباس تنیده گر ، پرویز کوزه کنانی ، بیوك جدیکار ، منصورامیر آصفی‌و جمعی دیگر گرد آمدند و اولین مسابقه خودرا با تیم‌دانشگاه آریامهر برگزار کردند که‌بانتیجه ۴ـ۰ پیروزی‌و موقعیت استواری‌به دست آوردند . در عکس تیم پیروز کلانسالان که عموم آنهادر گذشته پیراهن ملی به‌تن داشته‌اند دیده می شوند .

یك صفحه از آلبوم مد ترویرا

کت‌کشباف‌که تا یالا با دگمه بسته میشود وجیبهای‌آن دارای قطهای اریبی هستند.بوسیله مزون مشهور ساوینی رم از ترابکو ۲۰۰۰ طرح شده.

بزرگترین مزونهای جهان در تهیه مدلهای اختصاصی از ترویرا استفاده میکنند. شما هم برای تهیه لباسهای نو ومدرن خود ترویرا را انتخاب‌کنید چون ترویرا در انواع گوناگون و باب هر نوع سلیقه : شیك و خوشپوش است. اطو نگهمیدارد . جمع و چروك نمیشود. سبك وزن ومتناسب با هر آب وهوا است.

ترویرا TREVIRA® HOECHST

شیك وظریف وزیبا برازنده شما

ترویرا ـ علامت ثبت شده کارخانجات فاربور که هوخست آ. گ فرانکفورت الیافیست که نتیجه تحقیقات چندین ساله این مؤسسه معظم برای تهیه مواد بافتنی با خصوصیات فوق‌العاده میباشد. تبلیغات فنزی

یك تیم بزرگ از نویسندگان اطلاعات هفتگی برای‌تهیه رپرتاژ در مسابقات

جام آسیائی فوتبال

جلال طالبی فوتبالیست معروف جزو تیم نویسندگان اطلاعات هفتگی قرار دارد

مسابقات جام آسیائی بزودی آغاز میشود . این یك دیدار بزرك ورزشی است وروی این اصل یك‌تیم بزرك مرکب از ۵ نویسنده و ۵تن عکاس آماده شده‌اند که رپرتاژهای مربوط‌به این مسابقات رابطور دقیق کامل و همه‌جانبه چه از لحاظ‌نکات و مطالب فنی و چگونگی مسابقات‌وچه از لحاظ عکس‌تهیه کنند.

اولین باری است که درایران ده ریورتر و عکاس ورزیده توسط‌اطلاعات هفتگی‌برای تهیه‌رپرتاژهای بزرك متحد میشوند.

اطلاعات هفتگی باتوجه به تیمی که تشکیل داده است کامل ترین رپرتاژها را از این مسابقات تقدیم خوانندگان ارجمند خواهد کرد .

بخوانندگان عزیزشهرستانی که تماشاگراین مسابقات نخواهند بود ویا خوانندگان محترم تهران که شاید فرصت تماشای این مسابقات را نداشته باشند اطمینان میدهیم که با مطالعه‌ی رپرتاژ های اکیپ‌اطلاعات هفتگی و تماشای عکسهای اختصاصی‌ـ بطور کامل احساس خواهندکرد که خود درامجدیه نشسته و مشغول تماشای بازیها هستند .

جلال طالبی فوتبالیست معروف سرپرستی اکیپ نویسندگان اطلاعات هفتگی را در موارد تکنیکی بعهده دارد ونکات فنی‌این مسابقات را خواهد نوشت ... ماازهمکاری‌ارزنده‌ی این‌بازیکن سپاسگزاریم ...

اکیپ نویسندگان و عکاسان برای تهیه رپرتاژ از مسابقات جام آسیائی عبارتند از :

۱ـ ناصر خدایار ۲ـداریوش آریا ۳ـ علیرضا طاهری ۴ـ اصغر انتظاری ۵ـ هلموت اشنایدر ـ مفسر و کارشناس آلمانی در رشته ورزش که قول داده است مطالبی مخصوص برای این مجله از مسابقات تهیه نماید . وی برای تماشای این مسابقات بایران سفر کرده است .

خبرنگاران عکاس : ۱ـ فریدون ابراهیم زاده ۲ـ عباس‌جلائی ۳ـ جعفر دانیالی ۴ـ بهرام مسعودی ۵ـ یونس علیشیری . و باز خواهش ما ازشما این‌است‌که بدوستان و آشنایان خود توصیه کنیدکه‌از هفته آینده رپرتاژ های مسابقات جام آسیائی را در اطلاعات هفتگی بخوانند .

مسابقات فوتبال جام آسیائی

مسابقات فوتبال جام آسیائی از روز جمعه بیستم تا یکشنبه بیست و نهم اردیبهشت ماه در ورزشگاه امجدیه انجام خواهد شد .

شرکت سهامی جیپ ایران یکدستگاه اتومبیل آریا

به خریداران بلیط این مسابقات مهیج بحکم قرعه جایزه میدهد .

علاقمندان مسابقات فوتبال میتوانند جهت تهیه بلیط به شعب بانك عمران مراجعه فرمایند

شعبی که بلیط مسابقات فوتبال جام آسیائی را بفروش میرسانند :

نام شعبه	آدرس	نام شعبه	آدرس
تجریش	تجریش مقابل سینماآستارا	مخصوص	خیابان قزوین ، روبروی مخصوص
هتل‌هیلتون	هتل‌هیلتون	فرح‌آباد	فرح‌آباد ، نرسیده به‌سه‌راه سلیمانیه
پهلوی	خیابان پهلوی سه‌راه عباس‌آباد	تهران‌نو	جاده تهران‌نو ، ایستگاه‌پل
روزولت	خیابان روزولت‌میدان۲۵شهریور	سرچشمه	چهارراه سرچشمه‌مقابل‌قنادی‌بهار
میدان ثریا	انتهای گرگان میدان ثریا	امیریه	امیریه، چهارراه معزالسلطان
امیرآباد	۲۴اسفند اول‌امیرآباد	میدان‌خراسان	میدان‌خراسان جنب سینماالوند
شهناز	میدان فوزیه اول‌شهناز	جوادیه	جوادیه روبروی سینما استیل
نادری	شاه، ساختمان آلومینیوم	کشتارگاه	مقابل کشتارگاه
مرکزی	خیابان اسلامبول	مدائن	نازی‌آباد خیابان مدائن
رودکی	سلسبیل نزدیك‌چهارراه دامپزشکی	شهرری	شهرری
بازار	مقابل بازاربزرك	کندی	میدان کندی
سپه	سپه ، مقابل بیمارستان نجات	کرج	کرج
امیرکبیر	خیابان ری ، نزدیك کوچه آبشار		

حساب تشکیل سرمایه بانك عمران پشتوانه خانواده هاست

خبرهای روز

جلسه جمعیت شیروخورشید سرخ در اصفهان

عصر دیروز جلسه‌ای با حضور والاحضرت شاهدخت شمس پهلوی ریاست عالیه جمعیت شیروخورشید سرخ ایران درساختمان مرکزی این جمعیت در اصفهان تشکیل گردید.

در این جلسه سناتور عباس نفیسی دبیر کل و آقای دکتر خطیبی مدیرعامل جمعیت و نمایندگان اصفهان در مجلس شورای ملی شرکت داشتند.

ابتدا آقای دکتر خطیبی اقدامات جمعیت را در نقاط مختلف استان اصفهان بعرض والاحضرت رسانید و اضافه کرد فعالیت‌های جمعیت بموازات برنامه‌های انقلابی مملکت بخوبی پیشرفت می‌کند و امیدوار است با هدایت و راهنمائیهای والاحضرت این پیشرفتها روز بروز چشمگیر تر شود سپس نمایندگان اصفهان نیازمندیهای این استان را ازلحاظ تاسیس بیمارستان درمانگاه و آبندرزگاه ، بعرض والاحضرت رسانیدند.

در این جلسه والاحضرت باستدعای استاندار اصفهان اجازه تاسیس شعبه خانه جوانان این جمعیت رادر اصفهان صادر کردند.

در جلسه دیگری که در حضور والاحضرت تشکیل شد ، مدیرعامل جمعیت شیروخورشید سرخ ایران ازخدمات استاندار ،فرمانده مرکز توپخانه و اعضای هیئت مرکزی جمعیت در اصفهان سپاسگزاری کرد.

والاحضرت ساعت ۸٫۳۰ بعداز ظهر دیروز در سالن خانه‌جوانان شیرو خورشیدسرخ اصفهان از برنامه هنری جوانان شیروخورشید دیدن نمودند.

این برنامه در ۷ قسمت اجراشدو دختران ارامنه جلفا ودانشجویان برنامه هائی اجرا کردند.

بعدازظهر امروز والاحضرت از خانه کودک اصفهان بازدید مینمایند.

تولیت آستانه مقدسه حضرت معصومه علیها سلام

بنابفرمان همایونی آقای عبدالوهاب اقبال بسمت تولیت آستانه مقدسه حضرت معصومه علیها سلام منصوب ومشغول کار شد .قبل از وی آقای محمد مهران این سمت را عهده‌دار بود و طی ۳۶ ماه خدمات صادقانه در آستانه مقدسه اقدامات ارزنده‌ای از نظر تعمیرات و احیاء موقوفات بعمل آورد.

معاون نخست‌وزیر و رئیس سازمان اوقاف رسما از همکاریها و کوششهای آقای مهران در این مدت تقدیر نمود.

بیمه قهرمانان فوتبال

شرکت سهامی بیمه ایران همه قهرمانان فوتبال را که درمسابقات جام آسیائی شرکت میکنند برایگان بیمه کرده و پزشک ، دارو ولوازم درمان اولیه را دراردوی ورزشگاه شهباز وورزشگاه امجدیه دردسترس آنان گذارده است .

عزیمت هیئت پارلمانی ایران به لندن

فردا بدعوت مجلس عوام انگلیس یك هیئت پارلمانی از ایران به لندن عزیمت مینماید .

اعضای هیئت پارلمانی ایران عبارتند از سناتور خزیمه علم ـ سناتور باقر بوشهری ـ وآقایان ملك‌شاه ظفر ، حسین فولادوند ، جوادمهذب، مهندس قاسم معینی .

هیئت پارلمانی ایران بمدت ده روز از لندن وسایر شهر های انگلستان دیدن میکند .

ضیافت درانجمن دوشیزگان و بانوان

ظهر فردا کلیه بانوان شرکت کننده در کنفرانس حقوق بشر اعم از نمایندگان کشور وسازمان های مختلف جهان ، میهمانداران هیات های نمایندگی در ضیافتی که در انجمن دوشیزگان وبانوان بافتخار خانم هاترتیب داده خواهد شد شرکت مینمایند.

ملاقات دانشجویان بارئیس دانشگاه تهران

صبح امروز رئیس دانشگاه تهران با چندین تن از دانشجویان دانشگاه تهران ملاقات داشت.

این ملاقات خصوصی ، برنامه صبح سه شنبه آقای دکتر صالح است که درآن مشکلات دانشجویان که توسط سرپرستان دانشکده‌ها حل نشده ،رسیدگی میکند.

رئیس دارائی کرمانشاه

از طرف وزارت دارائی آقای امیرقلی ارشدی بسمت رئیس اداره دارائی شهرستان کرمانشاه منصوب گردید .

نخست‌وزیر ووزیر خارجه فرانسه تهران را ترك کردند

قبل از ظهر امروز ژرژپمپیدو نخست‌وزیر فرانسه و همراهان تهران را بقصد افغانستان ترك کردند.

در فرودگاه مهرآباد آقای نخست وزیر ، جمعی از وزیران و اعضای سفارت فرانسه در تهران نخست وزیر فرانسه را مشایعت کردند.

آقای «کووودومورویل» وزیرامور خارجه فرانسه که همراه آقای ژرژپمپیدو نخست‌وزیر آن کشور بایران آمده بود جهت مسافرت رسمی به رومانی همراه ژنرال دوگل صبح امروز با هواپیمای ملی ایران به پاریس مراجعت کرد .

آقای اردشیر زاهدی وزیر امور خارجه در فرودگاه از وی بدرقه کرد .

بازگشت سفیر ایران

آقای عباس آرام سفیر شاهنشاهی ایران در لندن که چند روز پیش عازم انگلستان شده بود، بتهران مراجعت نمود و از قرار معلوم یکی دوهفته برای انجام کارهای مربوطه در تهران اقامت خواهد داشت.

تقدیر ازاستاندارخراسان

این تلگراف از طرف وزیردربار شاهنشاهی بعنوان استاندارخراسان ونیابت‌تولیت آستان‌قدس رضوی مخابره شده‌است .

جناب آقای پیرنیا استاندارمحترم خراسان‌ونیابت تولیت عظمی

خدمات جنابعالی در مدت کوتاه خدمتگزاری در آستان‌قدس‌رضوی و استان‌خراسان مورد‌توجه خاص‌شاهانه واقع گردید وبدین‌وسیله رضایت خاطر خطیر همایونی‌را ابلاغ مینماید

وزیردربار شاهنشاهی ـ اسدالله‌علم

ملاقات وزیردادگستری بارئیس‌جمهوری عراق

آقای دکتر صدر وزیرداد گستری که بنابدعوت‌وزیرداد گستری کشور عراق در بغداد بسر می برد بامداد امروز با رئیس دادگاه عالی تمیز ملاقات نمود سپس در کاخ‌نخست‌وزیری حضور یافت‌و با نخست‌وزیر وسپس با عبدالرحمن عارف رئیس جمهوری کشور عراق ملاقات کرد.

وزیر دادگستری ایران بعداز ظهر امروز برای زیارت رهسپار کاظمین شدوعصربه بغداد مراجعت نمود وامشب در ضیافت شام‌رئیس دادگاه‌عالی‌تمیزعراق شرکت‌خواهد کرد. خبرعزیمت آقای دکتر صدر به عراق در صفحه آخر چاپ‌شده

هیئت بازرسی سینماها بکار خود پایان داد

خبرنگار اطلاعات امروز گزارش داد: هیاتی مامور بازرسی وضع سینما های‌پایتخت از جهت‌امکانات ایمنی و محافظت مردم وپارکینگ وسایر تجهیزات بود به کار خود پایان داد وبرای چندسینما که‌ازاین لحاظ نواقصی داشته‌تذکر داده شد که تا مدت معنی نسبت به‌رفع نواقص وفراهم آوردن امکانات و وسایل ایمنی اقدام نمایند و در غیر این صورت این‌سینما هاتعطیل خواهندشد.

مرحله جدید روابط ایران وپاکستان

خواجه شهاب‌الدین وزیر اطلاعات پاکستان در بازگشت‌از تهران‌ضمن تشکر ازمهمان‌نوازی‌ایرانیان اظهار داشت که روابط و همبستگی قلبی بین ایران وپاکستان بمرحله‌جدیدی رسیده است و دو ملت ایران و پاکستان بخاطرداشتن روابط‌نزدیك بیش از پیش بهم نزدیك شده‌اند.

خواجه شهاب‌الدین‌اخیرا بدعوت آقای منصور وزیر اطلاعات به‌ایران آمده بود.

جلسه خصوصی سنا

قرار بود دیروز قبل‌از تشکیل جلسه علنی آقای هویدانخست‌وزیر در یك جلسه خصوصی‌توضیحاتی پیرامون یکی از مسائل‌مهم‌مملکتی برای سناتورها بدهند و چون در آن موقع نخست‌وزیرحضور‌ملوکانه شرفیاب بود تشکیل این جلسه بفردا موکول گردیده است .

بازدید از وزارت فرهنك و هنر

ساعت یازده صبح امروزاعضای کنفرانس حقوق‌بشرازوزارت‌فرهنك وهنر و. موزه هنرهای ملی بازدید کردند .

بعد از بازدید سه حلقه فیلم ایران ، حقوق بشر و تاجگذاری برای اعضای کنفرانس نشان‌داده شدو از آنها پذیرائی بعمل‌آمد . این‌بازدید درساعت یك‌ونیم بعداز ظهرپایان یافت .

بازگشت

آقای دکتر فضل‌اله صدر قائم مقام رهبر حزب پان ایرانیست از سفر اروپا بتهران بازگشت.

خبرگزاری های جهان همچنان درباره تیمور بختیار از بیروت‌گزارش هائی مخابره میکنند

بازپرس بیروت در انتظار پرونده تیمور بختیار

● **یك ایرانی دیگر همراه بختیار دستگیرشده‌است**

● در چمدان بختیار همراه اسلحه مقداری اعلامیه کشف شد

● **بختیار شرکت خودرادر فعالیت های ضد ایرانی تائید کرد**

بیروت ـ ۶ مه ـ خبرگزاری فرانسه ـ بازپرس بیروت تیمور بختیار رئیس سابق سازمان امنیت ایران را به وارد کردن اسلحه قاچاق به لبنان متهم کرد .

وی قرار است در دادگاه نظامی به این اتهامات پاسخ دهد .

در عین حال چون دولت ایران از دولت لبنان خواسته است که ژنرال بختیار رابه آن کشور تحویل بدهد «ژزف فریما» دادستان دادگاه لبنان بختیار را احضار کرده و از وی بازجوئی بعمل آورده است .

پرونده درخواست استرداد تیمور بختیار بزودی به بیروت خواهد رسید .این پرونده ازراه دیپلماتیك به بیروت فرستاده خواهد شد .

در انتظار پرونده

گزارش خبرگزاری اسوشیتدپرس حاکی است که تیمور بختیار افسر سابق ارتش ایران روز دوشنبه درسلول خود در«زندان قلعه»بیروت همچنان در انتظار تعیین سرنوشت خود بود مقامات لبنانی از دولت ایران تقاضا کرده‌اند در مورد اتهاماتی که باو وارد شده‌اطلاعات بیشتری در اختیار آنها گذارده شود ایران از لبنان خواسته است که تیمور بختیار باین کشورتحویل شود .

منابع مطلع گفتند انتظارمیرود این اطلاعات ظرف همین هفته در اختیار لبنان گذارده شوداما دیروز در لبنان تعطیل عمومی بود و تمام ادارات و سفارتخانه‌ها بسته بودند. پلیس تاکنون به خبرنگاران و عکاسان اجازه ملاقات و عکس برداشتن از بختیار را در زندان نداده است .

بختیار هفته گذشته هنگام‌ورود به فرودگاه بیروت بجرم حمل سه‌قبضه طپانچه و سه قبضه‌تفنگ غیر مجاز دستگیر شد .

● **گزارش دیگر**

این خبرگزاری مقارن ساعت ۱٫۳۰ بعداز ظهر امروز گزارش داد که مقامات لبنانی‌هر گونه‌تماس باتیمور بختیار را ممنوع کرده‌اند «ژوزف فریما» دادستان لبنان گفت که تااطلاعات بیشتری از ایران در باره بختیار نرسد وی درزندان خواهد ماند .

● **اعلامیه**

خبرگزاری آسوشیتدپرس افزوده است که هنگام توقیف بختیار در چمدان او همراه باچندقبضه‌اسلحه تعدادی اعلامیه پیدا شده است.

درخواست ایران برای استرداد بختیار باین کشور شامل دونکته است . نکته اول شکنجه و قتل هموطنان ایرانی توسط بختیاردر زمان ریاست او برسازمان امنیت ایران است و نکته دیگر فعالیتهای بختیار برضد مصالح کشورمیباشد.

منابع مطلع امروز در بیروت گفتند که بختیار این قسمت از اتهام‌یعنی فعالیت برضد مصالح ایران را تکذیب نمی‌کند و تاکید نموده‌که در فعالیت ضدایرانی در خارج از کشور شرکت داشته است .

گزارش‌های تائیدنشده حاکی است که همراه باتیمور بختیاریك ایرانی دیگربنام«امیرشاپوررزردینه» دستگیر شده است ، اما مقامات رسمی هنوز این گزارش راتائید نکرده‌اند .

برائر وقوع یك حادثه رانندگی درحوالی سبزوار

۳ نفر کشته ، ۲ نفرمجروح شدند

نیمه شب گذشته طی یك حادثه دلخراش رانندگی که در ۴ کیلومتری سبزوار رویداد سه‌نفر سرنشینان یك اتومبیل فولکس واگن‌باسامی دکترهوسنك‌ربیع‌زاده مسئول بهداری بخش داورزن سبزوار ، علی اصغر بیدی‌وتوانائی کشته شدند ودونفر به اسامی «سرخیلی» درجه دار ژاندارمری‌و قانع نیز بشدت مجروح گردیدند.

بنابگزارش خبرنگار مادر سبزوار : اتومبیل فولکس واگن مذکور به شماره ۳۲۷۱ هنگامی که از زداورزن عازم سبزوار بود در ۴ کیلومتری سبزوار بر اثر انحراف به چپ با کامیون شماره ۱۹۰۵ که متعلق بشخصی بنام اقای «فیاض»می باشد بشدت تصادف نمودو در نتیجه باعث بوجود آمدن این حادثه گردید .

صاعقه ۲ نفر را کشت

بدنبال انقلاب‌هوا و رعده‌وبرق‌شدیدی که عصردیروزدرمنطقه اسفبروشان از توابع سراب روی داد ۲ پسر بچه باسامی توحید ۱۲ ساله‌فرزند میرحسین طاهر زاده واسلام ۱۴ ساله فرزند میر جعفر محمدی که در دامنه کوه مشغول چرانیدن گوسفند بودند دچار صاعقه‌زدگی شده و جان سپردند . همچنین‌مرد ۵۵ ساله‌ای بنام عابدین دچارصاعقه زدگی‌شد وفعلا در حال اغماء بسر می‌برد.

جدالهای اعراب،اسرائیل

بقیه از صفحه آخر

گفت : بنظر میرسدامریکا کشوری مستقل است و می‌تواند از خود دفاع کند .

این مذاکرات نزدیك به یکساعت از وقت کمیته دوم را گرفت و سرانجام رئیس ونزوئلائی جلسه‌به نماینده اسرائیل دودقیقه اجازه صحبت داد که‌از طرف نماینده شوروی بدان پاسخ گفته شد .

نماینده اسرائیل سپس اجازه یافت که قطعنامه مربوط به حفظ حقوق اقلیت هارا در کمیته مطرح کند.

● **اعتراض**

نماینده اسرائیل باطرح‌قطعنامه خود شروع به حمله به شوروی و طرز رفتار این دولت با اقلیت‌یهود در آن کشور نمود . سخنان وی چندین بار بااعتراضات شوروی و دیگر نمایندگان قطع گردید و رئیس جلسه از نماینده اسرائیل خواست که از بحث‌خارج نشود.

تذکر رئیس جلسه چندین‌باربه اطلاع نماینده اسرائیل رسیدولی وی بدون توجه باین تذکرات به حملات خویش ادامه داد .

نماینده الجزایر رئیس جلسه‌را مخاطب قرار داد و گفت : آقای رئیس،نماینده اسرائیل بدون توجه بدستورات شماهرچه‌میخواهید‌ابراز میکند‌پس‌از بحث‌وگفتگوهای‌مفصل واعتراضات نمایندگان سرانجام‌به تعطیل جلسه بعنوان تنفس رای گرفته شد وجلسه درساعت دوازده پایان یافت

جلسه عمومی

جلسه عمومی کنفرانس نیز ساعت یازده امروز بریاست والاحضرت شاهدخت اشرف پهلوی تشکیل جلسه داد.ومذاکرات‌خود را در باره‌رسیدگی به‌حقوق بشر در سرزمینهای اشغالی ادامه داد .

در جلسه دیروز عمومی کنفرانس، نماینده اسرائیل با نطق یکساعته‌ای که چندین بار بوسیله نمایندگان‌عرب و شوروی قطع گردید به بحث در تاریخچه سرزمینهای اشغالی پرداخت وی گفت : کشورش خواهان یك صلح دائمی با اعراب است و تا موقعیکه‌این صلح دائمی صورت نگیرد ، اسرائیل زمینهای اشغال شده را تخلیه نمی‌کند و به بهترین وجه اداره آنرا بعهده خواهد گرفت .

نماینده‌اسرائیل پیش‌نویس قطعنامه های افغانستان ، مالی و اسپانیا را در این مورد رد کرد و از قطعنامه کشور های هلند واروگوئه پشتیبانی نمود .

● **جلسه امروز**

در جلسه عمومی امروز کنفرانس حقوق بشر نمایندگان عرب به‌سخنان دیروز نماینده اسرائیل بشدت پاسخ گفتند . نماینده سوریه گفت : شکی نیست که اسرائیل از پشتیبانی قدرت های بزرگ غرب برخوردار است . نماینده سوریه قطعنامه های عربستان اسپانیا و سودان را مورد پشتیبانی قرار داد و قطعنامه اروگوئه و هلند را رد کرد .

قطعنامه های کشور های عربستان اسپانیا و سودان از کمیسیون حقوق بشر خواسته است که مسئله حقوق بشر را در سرزمینهای تحت اشغال همواره درمد نظر داشته باشد .

این قطعنامه اسرائیل را بعواقب و خیم رفتار غیر انسانی نسبت به اعراب درسرزمینهای اشغالی هشدار داده است .

جنگ ویت کنگ برای تصرف سایگون

سایگون ـ ۷ مه ـ خبرگزاری فرانسه ـ نبرد میان نیروهای امریکائی وویت کنگ‌ها در اطراف شهر سایگون همچنان ادامه دارد.

امروز درحومه‌پایتخت شب نامه‌هائی پخش شده دائر براینکه ویت کنگ روز دهم یایازدهم مه کنترل کامل شهر سایگون‌رابدست خواهدآورد. گفته میشود که عده زیادی ازویت‌کنگ‌ها بداخل شهر نفوذ کرده‌اند وقصد دارند باجنگهای خیابانی شدیدی کنترل امور را در پایتخت بدست گیرند.

اکنون خونین‌ترین صحنه نبرد در خارج شهرسایگون در گورستان فرانسویان در محله «شولون» و فرودگاه «شون نهوت»جریان دارد .

راه پیمائی بخاطر فقر

رالف ابرتانی جانشین دکتر لوترکینك و رهبر سیاهپوستان آمریکا که رهبری راه‌پیمائی‌بخاطر فقررا بعهده دارد .

شرح در صفحه ۲

یك سخنگوی نظامی ویت‌نام‌جنوبی اعلام داشت که کار تصفیه محله «تی‌نگی» از وجود ویت کنگ‌هاپایان یافته و در این عملیات گروهی از کماندوهای ویت کنگ کشته وزخمی شدند .

● **بمباران سایگون**

از بامداد امروز بین‌یك گروهان از ویت کنگ‌ها که بطرف سایگون پیشروی میکنند و واحدهای لشکر نهم آمریکا درپانصد متری جنوب «شولون» نبردهای شدیدی‌درگرفته است . نیروی هوائی در این نبرداز قوای امریکائی پشتیبانی میکند.

ظهر امروز نیز زره‌پوشهای رنجر ویتنام جنوبی و یك گردان سوار نظام امریکا بیك گروهان ازویت‌کنگ‌ها که در مغرب میدان‌اسب سواری سایگون موضع گرفته‌اند حمله‌ور شدند .

قبل از اغاز حمله بمب‌افکنهای «اسکای‌ردر» و هلیکوپترها مواضع ویت کنگ‌ها باراکت مورد حمله‌قرار دادند .

براثر حملات هوائی کانون‌های متعدد حریق در محله چینی‌نشین بوجود آمده است قبل از اقدام‌به بمباران از ساکنین این محله درخواست شده بود که خانه‌های خودرا تخلیه کنند .

گزارش میرسد که‌عناصر لشکر نهم ویت‌نام شمالی به اطراف سایگون زخنه کرده‌اند ولی هنوز بین نیروهای دوطرف تماس حاصل نشده‌است . ولی‌ویت کنگ‌ها بوسائل مختلف پیوسته مواد منفجره وارد سایگون می‌کنند و هرآن انتظار میرود نبردهای خونینی درپایتخت روی‌دهد.

سرطان همسر کاندیدای ریاست جمهوری امریکا را کشت

مونتگمری ـ آلاباما ـ یونایتدپرس لورلین والاس همسر جرج والاس از فرمانداران معروف نژادپرست آمریکا ، که پس از شوهر خویش برای نخستین‌بار درتاریخ آمریکا به‌فرمانداری ایالت آلاباما انتخاب گردید ، پس از یك مبارزه‌طولانی علیه سرطان درگذشت .

بهنگام‌مرك ، جورج‌والاس‌شوهر وی‌که کاندیدای ریاست جمهوری آمریکا است بربالین همسرش حضور داشت . از هنگام ابتلای‌وی به‌بیماری سرطان پزشکان‌وجراحان برای‌جلوگیری از توسعه نسوج سرطانی سه‌بار خانم والاس راتحت عمل جراحی قرارداده‌بودند .

معافیتهای عوارض

بقیه از صفحه اول

گذشته انجام شد و پیشنهادهای اصلاحی آماده شد.

*** معافیت**

یکی از پیشنهادها مربوط است به افزایش میزان معافیت عوارض باین ترتیب که در لایحه تقدیمی دولت تا بیست هزا رتومان ازقیمت املاك مشمول معافیت میشد، حالا پیشنهاد شده‌است میزان‌بخشودگی بیش از ۲۰ هزار تومان تعیین گردد.

ضمنا برای زمین‌هائی که ازتسهیلات واهکانات شهری مثل آب و برق کمتراستفاده‌میکنند معافیت بیشتری درنظر گرفته شده است. مورد دیگر معافیت بیشتری برای باغات و مناطق سبز املاك است.

مثلا میزان عوارضی که بابت یك ملك مشجرو پردرخت بارزش‌پانصد هزار تومان پرداخت میشود باید کمتر از میزان عوارض یك آپارتمان باچندین‌اطاق اجاره‌داده شدبارزش همان پانصد هزار تومان باشد.

دراین‌مورد پیشنهاد شده است که باغهای موجود واقع‌درمحدوده‌شهر در صورتیکه سطح‌باغ کمتر از هزار متر نباشد و از لحاظ تعداد درخت‌و فضای سبز باغ‌به‌ان‌اطلاق گردد‌تامیزان‌سی‌درصدازسطح‌باغ‌از عوارض موضوع‌این قانون معاف شود .

*** قیمت زمین**

پیشنهاد دیگر مربوط است به اینکه درمورد کارخانجات و کارگاهها و موسسات اقتصادی و علمی فقط‌قیمت زمین برای دریافت عوارض‌به حساب آید .

حداکثر قیمت

برای‌اینکه در احداث ساختمان های بزرك ومجلل از طرف مردم روی‌واهمه ازپرداخت عوارض زیاد کوتاهی نشود ، پیشنهاد شده‌است که حداکثر قیمتی که مشمول پرداخت عوارض می باشد در تهران برای پنجسال اول ممیزی هرمتر مربع بنادر طبقه ۵ هزارریال درنظر گرفته شده و مازادبران‌از پرداخت عوارض معاف‌شود . این حداکثر قیمت ۵ سال یکبار‌بانظر انجمن شهر و وزارت کشورتغییر پذیرخواهد بود وبصورت منطقه‌ای عملی خواهد شد .

برنامه سفر رسمی رئیس جمهوری

بقیه از صفحه اول

دولتی جمهوری ملی لهستان باتفاق همسر خود ، ساعت چهار ونیم بعدازظهر فردا برای یك‌سفررسمی وارد تهران خواهند شد و مسافرت ایشان تاروز سه‌شنبه ۲۴ اردیبهشت ادامه خواهد داشت .

در فرودگاه مهرآباد ، شاهنشاه آریامهر و علیاحضرت شهبانو از میهمانان عالیقدرخود استقبال می‌فرمایند و فردا شب ضیافت شام رسمی از طرف اعلیحضرتین در کاخ نیاوران بافتخار حضرت‌رئیس شورای دولتی جمهوری ملی‌لهستان و بانو داده میشود . شب بعد نیز از طرف حضرت رئیس شورای دولتی جمهوری ملی لهستان وبانو ضیافتی به شام‌بافتخاراعلیحضرتین در کاخ گلستان داده خواهد شد.

حضرت ماریان اسپی‌خالسکی وبانو ، در مدت اقامت خود در ایران مراسم نثارتاج گل‌به‌آرامگاه اعلیحضرت رضاشاه‌کبیر را انجام خواهند دادوروسای هیئتهای‌سیاسی مقیم دربار شاهنشاهی‌واتباع‌لهستانی مقیم ایران را بحضور خواهند پذیرفت و از رآکتور اتمی‌دانشگاه تهران و دانشکده هنرهای زیبا و خزانه جواهرات بانك مرکزی و عملیات نظامی دانشکده افسری و کارخانجات صنعتی ایران‌ناسیونال نمایند .

و موزه ایران باستان و موزه نمایشگاه هنر معاصر لهستان و همچنین از آثار تاریخی و هنری اصفهان و تخت جمشید وشیراز و پالایشگاه آبادان و تاسیسات شرکت ملی نفت ایران بازدید خواهند فرمود و درساعت ده‌بامداد روز سه‌شنبه ۲۴ اردیبهشت ماه با مراسم رسمی ایران را ترك‌خواهند گفت .

مسیر

ازطرف پلیس تهران مقررات‌مربوط به‌مسیر حرکت حضرت رئیس جمهوری لهستان بشرح زیر انتشار یافت :

توقف‌کلیه وسائط‌نقلیه درروزهای‌چهارشنبه ۱۸٫۲٫۴۷ ازساعت ۱۵ وسه شنبه ۲۴٫۲٫۷ ازساعت ۷ صبح الی خاتمه مراسم در طرفین خیابان آیزنهاور ـ شاهرضا ـ فردوسی باب‌همایون ـ آذر ـ داور ـ میدان ارك ـ خیام ـ سپه ـ پهلوی بطور کلی ممنوع اعلام میگردد در صورتیکه وسیله نقلیه‌ای در مسیر خیابانهای مشروحه فوق پارك‌نموده باشد وسیله مامورین انتظامی با جرثقیل بخارج از مسیر منتقل خواهدشد درساعات مزبور مسافرین فرودگاه مهرآباد میتوانند بااستفاده ازجاده قدیم فرودگاه رفت‌و آمد نمایند .

انتخابات شوراهای داوری تهران

*** آگهی انتخابات درخرداد ماه انتشار خواهد یافت**

آگهی انتخابات شوراهای‌داوری تهران درنخستین هفته خردادماه انتشار خواهد یافت .

تعیین تاریخ دقیق انتشار این آگهی موکول به‌بازگشت وزیر‌دادگستری از عراق شده است .

برای شهر تهران وحومه‌نزدیك آن ۳۵ شورای داوری‌درنظر گرفته شده‌است .

منظور از تشکیل‌شوراهای‌داوری حل اختلافات مردم بدست مردم‌از طریق کدخدا منشی است .

هرشورا پنج عضو دارد که از طریق‌انتخابات عمومی‌تعیین‌میشوند. کسانی‌میتوانند داوطلب عضویت‌در این‌شوراهاشوند که سنشان از ۳۵ سال بیشتر باشد ، معروف به‌دیانت وامانت‌وصحت عمل باشند و کارمند شاغل دولت نباشند .

صلاحیت شوراهای داوری‌رسیدگی به خسارات وارده به‌وسائط نقلیه درتصادفات ، اختلافات مالی کمتر از ۱۰ هزار ریال،اختلافات همسایگی، اختلافات رانشوئی ، امور اخلاقی وجنحه‌های کوچك می‌باشد .

برای قاتلی تقاضای اعدام شد

دادستان امروز برای قاتلی کیفرخواست عد صادر کرد . متهم عبدالحسین نادری‌نام‌دارد. بموجب کیفرخواست دادستان وی روز دهم فروردین ماه امسال دریك جشن‌ختنه‌سوران‌دربخش ۱۴ تهران عزیز کاظمی را با ضربه چاقو کشت .

دادستان برای‌دو نفردیگر که‌در این نزاع مداخله داشتنداز دادگاه جنحه تقاضای مجازات کرد .

این نزاع بدنبال مشروب‌خوری روی داد .

تبریکات

جناب آقای عباس لسانی

انتصاب بجا و شایسته آنجناب را بمدیریت امور نواحی دهگانه شهرداری تهران صمیمانه تبریك عرض مینمایم و توفیق روزافزون آن دوست محترم را در خدمت به شاهنشاه آریامهر و میهن عزیز از خداوند خواستارم .

۱ـ۷۵۳۳ حسین خداداد

تیمسار معظم سرتیپ صفاری شهردار محترم تهران

ارتقاء مقام و انتصاب جناب آقای عباس لسانی را که از صاحبمنصبان فعال و علاقمند شهرداری‌است به مدیریت کل امور نواحی دهگانه شهرداری تهران به آن تیمسار معظم تبریك عرض می‌نماید .

رئیس انجمن‌های محلی مژده ـ منطقه شرق شمیران ـ حسین آباد ولویزان سرهنك محمود مژده ۱ـ۴۵۲۱

جناب آقای عباس لسانی

انتصاب بجا و شایسته جنابعالی را در پست جدید صمیمانه‌تبریك واز خداوند موفقیت سرکار را در خدمت به مردم مسئلت‌مینمایم.

۱ـ۷۵۵۰ لاجوردی

جناب آقای انوری

انتصاب جنابعالی را بریاست شهرداری ناحیه یك از صمیم قلب تبریك عرض مینماید

آ ـ ۷۴۴۲ رئیس دبستان سالار ـ بلورچی

تیمسار معظم شهردار محترم تهران

انتصاب بجا و شایسته آقای انوری را بشهرداری ناحیه یك صمیمانه تبریك عرض مینماید

آ ـ ۷۳۱۶ مدیرسوپرمارکت شاهین ـ قاسم‌نظری

جناب آقای عباس لسانی

انتصاب بجا وشایسته آنجناب رابمدیریت کل نواحی ده‌گانه شهرداری تهران تبریك عرض مینمائیم .

مهندس انوشیروانی ـ بهرام انوشیروانی

آ ـ ۴۵۳۹

برای آنهاکه تاکنون اثر تکان دهنده اعالم سینما را ندیده‌اند

ازفردا ـ فقط بمدت یکهفته در

سینما پیوند

دنیای هنر

نمایش دهنده بهترین آثار سینمائی جهان

متروگلدوین‌مایر تقدیم میکند

جولی کریستی

ترنس استامپ ○ پیترفینچ ○ الن بیتس

در فیلمی از : جان شلزینگر

دور از اجتماع خشمگین

FAR FROM THE MADDING CROWD

پاناویژن ـ رنگی

الماس گرانبها از تشک جواهر فروش بسرقت رفت

جواهر فروش الماس را درانتظار بهترشدن بازاردرتشک رختخواب خود پنهان کرده بود

یك لحافدوز دوره گرد دیروز از داخل تشك یك زرگر الماسی به‌ارزش سیصد هزار ریال پیدا کرد.

دیروز زهرا علمداری ساکن کوی نیروی هوائی تصمیم گرفت تشك خود وتشك برادرش مجتبی جهت تعمیر به یك لحافدوز بدهد در همین‌موقع دولحافدوز دوره‌گرد در کوچه پیدا شدند. زهرا آنها را به خانه دعوت کرد تشك خود را به ابوالفضل وتشك برادرش را به خدامراد داد.

زهرا بدون اطلاع برادرش تصمیم به تعمیر تشك او گرفت.

خدامراد هنگام شکافتن تشك مجتبی در داخل آن یك الماس‌قیمتی پیدا کرد آنرا برداشت تشك را فورا تعمیر نمود و بدون گرفتن مزد ازخانه بیرون‌رفت و مزدخود را به‌ابوالفضل که هنوز کارش تمام نشده بود حواله نمود.

چند ساعت بعد که مجتبی از مغازه‌اش به خانه بازگشت و ازجریان آگاه شد باداد و فریاد خود را به پاسگاه ژاندارمری محل رسانید.

خواهرش تنها نشانی که از این دو لحافدوز داشت این بود که یکی از آنها از آبادان به تهران آمده‌بود.

ماموران‌باهمین نشانی دولحافدوز را پیدا کردند و هم اکنون مشغول تحقیق از آنها برای بدست آوردن الماس هستند.

مجتبی در پاسگاه ژاندارمری‌گفت الماس را به این سبب در تشکش پنهان کرده بود که می خواست وقتی «بازار الماس شیرین شد» آن‌رابه فروش برساند.

خدامراد منکر بردن الماس نیست ولی حاضر به تحویل آن نیز نمی‌باشد.

دزد الماس در پاسگاه ژاندارمری کوی نیروی هوائی

خودکشی

دیروزیك مبل‌ساز ۲۵ ساله در خانه اش واقع در کوچه‌ظهیرالاسلام خیابان شاه آباد خودرا حلق‌آویز کرد.

وی‌حسین چکشی نام‌داشت. واخیرا می کوشید که‌نام‌خانوادگیش را به «عاطف» تغییر دهد.

گزارش خبرنگار ما حاکیست که حسین پس‌از ساختن یك‌چوبه‌دار بدست خویش، خودرا از آن‌حلق‌آویز کرد.

درنامه ای که حسین ازخود بجای گذارده نوشته است که به علت شکست در زندگی خود را کشتم.

یکی‌ازدوستان اومی گفت که که حسین مردی بلند پرواز بود به طوریکه برای تغییر نام خانوادگی خود از چکشی‌به عاطف‌تلاش بسیار کرد.

سرهنگ قلابی محکوم شد

امروز شعبه ۹ دادگاه جنحه‌به ریاست آقای احمد صدقی، فرش فروشی‌را که بطور غیر مجاز از لباس و درجه و نشانهای نظامی استفاده کرده‌بود به زندان محکوم کرد.

روز ۱۳ فروردینماه‌امسال‌جواد کاشانیان فرش فروش ۴۶ ساله اهل زنجان ساکن کرمانشاه وارد تهران شد ویکدست لباس افسری و کلاه و نشان و ۴ عدد ستارهٔ‌۸پر خرید و ملبس‌به‌لباس‌نظامی‌بادرجه سرهنگی گردید.

وی‌سپس‌به کلبه مشروب فروشی رفت‌وبه حد افراط مشروب‌خوردولی هنگامی که در خیابان امیر کبیر بدمستی می کرد توسط ماموران دژبان دستگیر گردید و پس از تحقیقاتی که در دژبانی‌انجام‌گرفت معلوم شد که جواد افسر نیست‌و بهمین‌اتهام به دادسرا تسلیم‌شد.

رئیس‌دادگاه امروز به‌متهم گفت به موجب کیفرخواست دادسرای تهران شما متهم هستید که بطور غیر مجاز از لباس‌و نشان ودرجه نظامی‌استفاده کرده‌اید چه می‌گوئید؟

متهم پاسخ داد منظوری‌نداشتم ازلباس افسری خوشم آمد آنرادر چهارراه حسن آباد خریدم و پوشیدم.

در گوشه و کنار شهر

تهیه و تنظیم از: نوشیروان کیهانی زاده

مکافات خواهرشوهر

* «همه مرا ملامت میکنند که چرا سرنوشت ۳ بچه ام را نادیده‌گرفتم، محبت‌شوهرم را فراموش کردم، رشته علاقه‌خود را با جامعه و دنیا گسستم و دست بخودکشی زدم.

این ملامت بیش از علت خودکشی، مرا رنج میدهد. من شوهرم را دوست میدارم، بچه هایم را میپرستم و به زندگی علاقه دارم. شوهرم بخاطر ازدواج با من تلاش فراوان‌کرد. سه سال شب و روز کار کرد تا موفق شد آنچنان خانه ای برای خود تهیه کند که پدرم‌به او پیشنهاد کرده بود. او دوبار بخاطر ازدواج با من از دست خواستگار دیگرم کتك خورد و حتی‌نزدیك بودکارش رااز ست بدهد، ولی مقاومت کرد. من از شوهرم گله ای ندارم از زندگی خود راضی هستم، اما درد من از خواهر شوهر ۳۳ ساله ام میباشد او سرپرستی جز برادرش ندارد و وجدانم اجازه نمیدهد از شوهرم به خواهم او را از خانه بیرون کند. کار و شغلی هم ندارد که بادرآمد خود بطور مستقل زندگی کند و از زیبائی و خوی خوش نیز بهره‌ای نبرده

همچنان طفیلی‌برادرش ومزاحم شوهری بود. و همین‌پیش‌بینی مرا از زندگی سیر کرد.

تاکسی جای من قرار نگیرد نمیتواند رنجی را که این دختر بمن میدهد مجسم کند. او در همه کار های من در آشپزی، خانه‌داری و حتی شوهرداری من مداخله میکند.

نه‌من حوصله گفتن و نه شما فرصت شنیدن همه ناراحتی هائی که خواهر شوهرم بمن واردمیکند دارید، بهمین جهت تنها به ذکر آخرین ایراد او که مرا از زندگی سیر کرد اکتفا میکنم.

او دیروز بمن گفت که دیگر حق ندارم موقع خروج شوهرم از خانه او را ببوسم. علتش‌را پرسیدم‌گفت‌برای اینکه‌برادرش براثر این محبت من وقتی به اداره می رسد فکری جز تمام شدن وقت اداری و مراجعت به خانه ندارد و چنین مردی‌ترقی اداری نمیکند و همچنان‌درشغل اولیه خود «درجا» می زند و چون تمام اوقات فراغت خودرا درخانه‌میگذراند و فرصت پیدا کردن دوست ندارد کسی پیدا نخواهد شد دست او را بگیرد و بالا ببرد».

این مطلب را یك زن ۲۴ساله که دیروز روی تخت شماره ۱۱ بیمارستان مسمومین خوابیده بود در پاسخ این سئوال که‌چرا خود را مسموم گردید برایم تعریف نمود.

این‌زن اضافه کرد که بی‌تابی فرزندش سبب نجات او شد، چون بچه اش را به دکتر بردو در آنجا از حال رفت و دکتر متوجه مسمومیت او گشت و به بیمارستانش رسانید.

دفترچه خاطرات

* دیروز مرد جوانی‌خواهر ۱۷ ساله خود را که‌دردفترچه خاطرات روزانه‌اش از «عشق» سخن بمیان آورده بود کتك زد.

این مرد که پس‌از این کتك‌کاری، خواهرش رابه بیمارستان آورده بود تازخم صورتش را پانسمان کند گفت درخانه بیکار بودم تصمیم گرفتم کتابهای خواهرم را که در کلاس پنجم‌دبیرستان درس میخواندمطالعه کنم. در آن موقع خواهرم در مدرسه بود در میان یکی‌از کتابهایش دفترچه بغلی خاطرات او را دیدم آنرا ورق زدم و فهمیدم که خواهرم عاشق مردی‌شده است.

از خواندن این مطالب بقدری ناراحت شدم که‌دلم‌درد گرفت د رهمین موقع خواهرم‌بخانه آمد و من دیگر معطل‌نشدم باهرچه که دم دستم بود به‌او حمله کردم.

تریاك کارسابق

حسن ۶۲ ساله که‌دیروز توسط مامورین ژاندارمری مرکز در فرح‌آباد شهرری باتهام‌حمل۲ گرم‌تریاك‌دستگیر شده بود در راهرو دادسرادر برابر این سئوال که چرا تریاك حمل میکرد گفت کجا بودید ببینید چهل سال پیش خروار، خروار تریاك حمل میکردم.

حسن که معتاد است گفت از ۲۰ سالگی تریاك‌میکشد و به این سبب تریاکی شد که خودش تریاککار بودو اضافه کرد که کار در مزرعه تریاك بتدریج او رامعتادنمود و بدنبال این اعتیاد همه‌چیز خود حتی مزرعه‌اش را که تنها سالی ۳ خروار تریاك از آن برداشت میکرد از دست داد و آواره شد.

این مرد گفت در آن هنگام که کشت تریاك آزاد بود بیشتر تریاککارها و تریاك تیغزنها و حتی تریاکمالها تریاکی میشدند.

علتش هم بوی تریاك بود ومن نیز یکی از این قربانیان هستم و باین جهت تریاك را در بیمارستان ترك نمیکنم که هم حوصله مراجعه به‌بیمارستان و تکمیل کردن پرونده و گرفتن نوبت ندارم و هم میترسم که پس‌از ترك‌اعتیاد خودبمیرم چون تصور میکنم که‌تاروپود بدن من‌با تریاك تنیده شده است.

از صبح پنجشنبه درسینماهای

دنیا - نادر - مراد - رامسر - فلور - کارون - جهان - جی - ماندانا - شرق - فری

آزاد ۰ ایندیرا ۰ راجان کاپور ۰ مدهوماتی

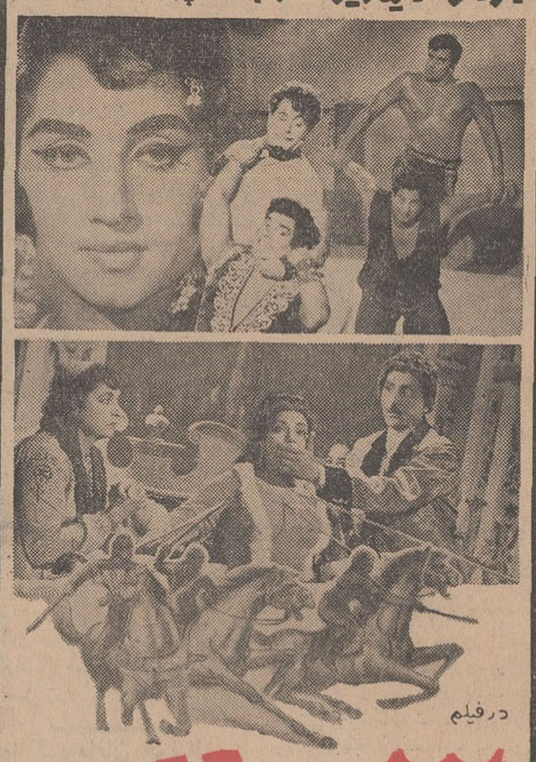

درفیلم

۳ دلاور

خرداد ماه امسال

بسترهای جداگانه

فیلمی که تماشای آن برای اشخاص کمتر از ۱۸سال ممنوع است

ازفردا صبح در سینماهای

نیاگارا - ب.ب - رادیوسیتی

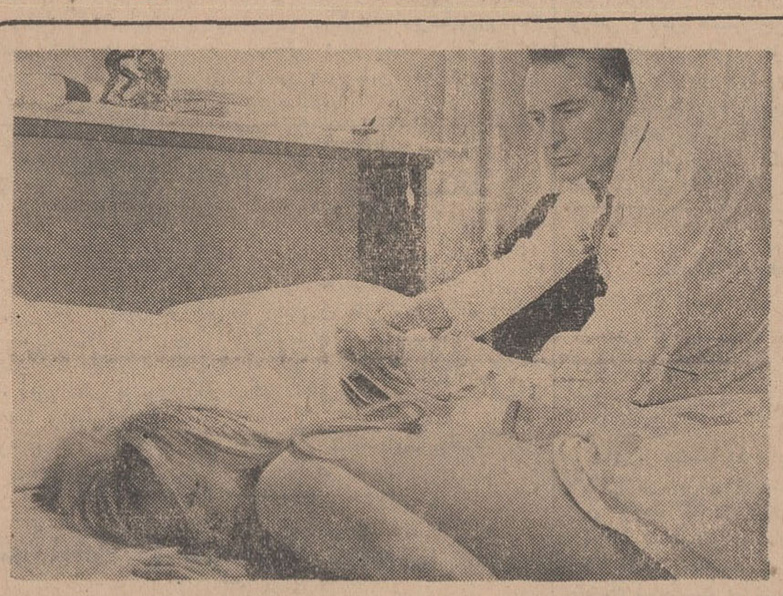

UN AMORE

یك عشق

روسانو براتسی ۰ اگنس اسپاک ۰ ژرار بان ۰ ماریزا مرلینی درفیلم

هرچند زمان یکبارفیلمی محبوب همگان میشود

امسال فیلم فارسی

عشق قارون

از صبح پنجشنبه درسینماهای

ایفل - تاج - سانترال

متروپل - امپایر

«پیربول» نویسنده «پل رودخانه کوای» بار دیگر اثری بزرك و خارق‌العاده بوجود آورده که کمپانی فوکس قرن بیستم جنجالی ترین فیلم ۱۹۶۸ خودرا از روی آن ساخته است

فوکس قرن بیستم تقدیم میکند

چارلتون هستون

رادی مك داول ۰ موریس ایوانز ۰ لیندا هریسون

در فیلم پاناویژن ورنگی

سیاره وحشی ها

این‌فیلم را فقط باید دید تابتوان درباره‌اش قضاوت کرد

از فرداصبح در سینماهای

اونیورسال - ایران - الوند - تهران

لیدو - نپتون - ژاله - پاسارگاد - مونت کارلو - و... آستارا (تجریش)

سپهرنیا - گرشا - متوسلانی درفیلم
هفت دختر برای هفت پسر
عبدی - گیتی فروهر - حسن نورهانی - مژگان - منوچهر سحابی - طاطائی - پیراسته و ثریا بهشتی
فیلمبردار - ری پور
محصول عصر طلائی
کارگردان متوسلانی

مجالس ترحیم

باکمال تاسف وتاثر درگذشت نابهنگام برادرو پدرعزیزمان شادروان **موسی‌حجت کاشانی** بزرگ‌خاندان رادر مشهد مقدس باطلاع دوستان و آشنایان‌میرساند. مجلس ترحیم فقید سعید روز پنجشنبه ۱۹ اردیبهشت ماه جاری از ساعت ۹الی ۱۱ صبح‌در مسجد مجد و مجلس ختم زنانه همانروز ساعت۴ بعدازظهر در منزل فرزند آنمرحوم‌بانوپری‌حجت کاشانی (اسکندری) واقع در خیابان شمیران بالاتر از پل‌رومی کوی ملک پلاک شماره ۳۴ برگزار خواهد شد.

سرتیپ ابراهیم حجت کاشانی ، سرلشگر علی حجت کاشانی ، سرهنگ‌محمود حجت کاشانی ، مهدی حجت کاشانی،مهیار حجت کاشانی،شهیارحجت کاشانی

خانواده‌های :

سلیمانی ، قفضلی ، اسکندری ، فریدونی ، امینیان، خورشیدی ، امین صالحی،انصاری ، شهرستانی،توسلی مقدم ، مدرس‌رضوی ، دارائی ، امیرطهماسب،سلحشور فاطمیان ، بوربور ، شاهپوری ، شیخ‌الاسلامی ، حسابی، معتمدی ، حجت‌کاشانی

۱ـ۲ آ_۶۹۹۶

باکمال تاسف مصیبت وارده را بعموم بازماندگان مخصوصا خانواده‌هائی که عزادارند تسلیت میگوئیم

بانهایت تاسف درگذشت مرحومه بانو **اشرف‌الزمان هاتفی** مادر گرامی آقای محمود هاتفی مدیر کل‌امور جوانان وزارت کار وامور اجتماعی راباطلاع همکاران میرساند . مجلس ترحیم آنمرحومه از ساعت۱۰تا۱۲ روزچهارشنبه ۱۸ اردیبهشت‌در خانقاه صفی‌علیشاه و ختم زنانه‌ازساعت ۴تا۶ بعدازظهر همانروز در منزل هاتفی تهران‌پارس خیابان رشید ـ خیابان ۱۴۶ پلاک ۲۳ منعقد خواهدبود.

محمود هاتفی ، مسعود هاتفی ، اسفندیار هاتفی، ارسلان مه‌زاد ، احمد شریف سلطانی (احتشام)،سرهنگ شاهرخ ، خانواده سرکردهٔ

آ_۴۴۹۹

بعموم بازماندگان آنمرحومه مصیبت وارده راتسلیت میدهیم

خانواده‌های : ملکی ، ایروانی ، ملک‌التجاری ، ملک‌آذری ، ملک ، اکرامی ، حسینی هنرور ، معیری، رضازاده ، طباطبائی ، موسوی حکاکی ، اصلانی

بانهایت تاسف فوت مرحوم مغفورآقای‌احمدملکی فرزند مرحوم آیتا... آقای حاجی میرزاعلی اصغرآقا مجتهد ملکی رادر تبریز باطلاع اقوام‌وآشنایان‌میرسانند مجلس ختم مردانه آنمرحوم‌روز چهارشنبه۱۸اردیبهشت ماه جاری از ساعت۴تا۶ بعدازظهر در مسجد ایروانی واقع در چهارراه مختاری ـ امیریه و ختم زنانه روز پنجشنبه ۱۹ر۲ر۴۷ از ساعت۴تا۶ بعدازظهر درخیابان گلشن خیابان افخمی پلاک ۵۷ منعقد خواهد بود.

الاحقر مرتضی الموسوی‌الایروانی ، حاج‌عبدالعلی ملکی

آ_۴۴۶۹

بعموم بازماندگان آنمرحوم مصیبت وارده را تسلیت میدهیم

باکمال تاسف‌فوت‌ناگهانی‌شادروان **حاجی کریم کشفی** راباطلاع دوستان و آشنایان میرساند . مجلس ختم مردانه فقیدسعید روز چهارشنبه ۱۸ر۲ر۴۷ از ساعت ۴تا۶ بعدازظهر در مسجد اردبیلیها واقع در(گلوبندک چاله‌حصار) برگزار خواهد بود . مجلس ختم زنانه‌در همانروز وساعت در منزل شخصی آنمرحوم واقع در سلسبیل ـ خیابان‌هاشمی نرسیده به‌چهارراه خوش کوچه سعادتی پلاک ۲۵ منعقد می‌باشد .

سیدعبدالکریم انواری ، عزیزیان ، موسوی ، خانواده‌های : سیدجوادی ، معافی ، موذنی ، وثوقی، شرقی ، نائبی ، بنیادلو ، شیخ‌اسماعیل عزت‌اله‌پور، علافی ، معینی ، نقیب‌زاده ، رضائی ، شهامت ، بابائی، مصطفی‌زاده ، شکرپور ، قویدل ، قاضی ، منادی‌زاده، ملکی آدم‌مکان ، مجیدزاده ، حبیبی ، محمدعلی ، محمدی ، استنکافی ، هاتفی ، بلوری ، پرذل ، فرجیان رستم‌وثوقی ، کشفی

آ_۴۳۹۳

بعموم بازماندگان آنمرحوم مصیبت وارده‌را تسلیت میدهیم

در مسجد حاجی‌طالب‌زاده رودسر

بانهایت تاثرو تاسف‌درگذشت‌شادروان‌میرعلینقی میررئیسی بزرگ خاندان میررئیسی راباطلاع سروران گرامی ودوستان وآشنایان میرساند . مجلس ترحیم فقید سعید روز چهارشنبه ۱۸ر۲ر۴۷ از ساعت ۸الی۱۱ صبح‌درروددسر مسجدحاجی‌طالب‌زاده منعقد می‌باشد .

خانواده‌های : میررئیسی ، ارفع‌زاده ، سیدرئیسی رئیسیان ، میرجوادی ، قوامی ،میرنژاد ، صوفی‌سیاوش محمدی ، کامران‌پور ، جوانمرد ، حبیب‌زاده ، رفیعی، ملک‌کریمی ، غلامی ، شفیعی ، مظفری ، ساسان ، سیدمحمدی ، طالب‌زاده آ_۷۴۹۰

بعموم بازماندگان آنمرحوم مصیبت وارده‌را تسلیت میدهیم

خانواده‌های : صمصامی ، فروتن ، زرین‌قلم،شهبازی امیرخانی ، انصاری‌اشلقی ، اسدی ، زاهدی

باکمال تاسف وتاثر درگذشت شادروان **صادق صمصامی** راباطلاع فامیل و دوستان‌وآشنایان محترم میرسانند . مجلس ترحیم مردانه روز پنجشنبه ۱۹ اردیبهشت از ساعت ۱۶ تا ۱۸ونیم‌درمسجد حاجی‌حسن بالای میدان شاهپور اول‌ارامنه و مجلس ختم زنانه‌همان ساعت در منزل شخصی واقع در خیابان قصر دشت‌ـ مرتضوی کوچه صالحی پلاک ۵۲ر۲ منعقد است .

آ_۴۴۹۳

بعموم بازماندگان آن مرحوم مصیبت وارده‌راتسلیت میدهیم

یادبود

باطلاع اقوام و اشنایان میرساند :

بمناسبت هفتمین شب درگذشت‌مرحوم **اسحق‌علی‌آبادی** ازساعت۴تا۶ بعدازظهر روز چهارشنبه ۱۸ اردیبهشت مراسمی در مسجد فیروزآبادی‌واقع در شهرری‌برگزار خواهد شد .

خانواده علی‌آبادی و خانواده‌های وابسته

آ_۴۵۱۱

تذکر و تسلیت

بانهایت تاسف درگذشت ناگهانی انسان شریف ونیکوکار مرحوم **حاج‌فرج‌الله فرج‌زاده** را به خانواده محترم آن فقیدسعید بخصوص فرزند گرامی‌اش آقای جمال فرج‌زاده تسلیت میگوئیم و بهمین‌مناسبت‌مجلس یادبودی از طرف دوستان آن مرحوم از ساعت ۴ الی۶ بعدازظهر چهارشنبه ۱۸ اردیبهشت ماه در مسجدپاچنار برقرار است .

حاج‌جواد حقیقت‌گو ، حاج‌حبیب حقیقت‌گو ، حاج‌سیدصدرالدین میری ، حاج‌سیدنورالدین میری، حاج عبدالرحیم اثنی‌عشری ، حاج رضامقدم ، بنکدار، محمود حیاتی ، حاج‌مهدی ابریشمی ، احمد گلدوست، محمدحقایقی ، حاج‌سیدحسین امامی،سیف‌الدین‌شهیدی مهدی صلواتی ، حسن عباس‌زاده ، محمدعلی ابراهیمی، محمدپرآینده ، حاج‌قاسم میری ، حاج‌محسن‌قدیریان، موحدنیا ، محمدباقری ، محمدعلی ایلخانی ، حسین حقایقی ، جواد تهرانی ، سیدجوادی ، سمنانی ، عراقی، لنکرانی ، پورمحسنی ، محمود احرار

آ_۴۵۱۳

✝

دومین سالروز درگذشت برادر عزیزم شادروان **آوانس آوانسوف** راباستحضار سروران گرام و دوستان ارجمند میرساند و بدین‌مناسبت مجلس‌یادبودی‌ازساعت ۱۱تا ۱۲ روز چهارشنبه ۱۸ اردیبهشت ماه جاری در کلیسای ارامنه واقع در خیابان قوام‌السلطنه شمالی برگزار میباشد .

ژرژآوانسوف خیابان شاهرضا اول بهاربلاک۳۹ر۴۳

۲ـ۲ آ_۴۲۰۱

مراسم سالگرد شادروان تیمسار سرتیپ‌حمیدزاهدی عصر امروز برمزار آنمرحوم (امامزاده‌عبدالله آرامگاه تیمسار سپهبد فضل‌الله زاهدی) برگزار میشود

آ_۴۰۳۵

تسلیت

بانهایت تاسف درگذشت شادروان‌موسی‌حجت کاشانی برادر گرامی تیمسار سرلشگر علی حجت کاشانی ـ تیمسار سرتیپ ابراهیم حجت‌کاشانی و سرکارسرهنگ محمود حجت کاشانی را بخاندان حجت کاشانی بویژه به‌تیمساران تسلیت گفته‌بقای عمر بازماندگان و شادی روان آن شادروان رااز درگاه آفریدگار یکتا مسئلت دارد .

آ_۷۵۰۰

ستاد بزرگ ارتشتاران

جناب آقای اهری رئیس آموزش وپرورش ناحیه ۹ تهران

درگذشت پدر بزرگوارتان را از طرف اولیاء دانش‌آموزان بشما تسلیت میگوئیم و خودرا درغم‌شما شریک میدانیم .

اعضاء انجمن همکاری خانه و مدرسه‌دبستان‌خواجه‌نصیر ناحیه ۹ آ_۴۵۱۹

جناب آقای رضاکسمائی

درگذشت شادروان مادر گرامیتان را تسلیت عرض نموده بقاء عمر شما وخانواده محترم راخواستاریم

جمال طاهرزاده ـ کارکنان چاپخانه سپهر

آ_۴۵۰۵

جناب آقای سیدرضا کسمائی
مدیر محترم تدارکات بانک صادرات ایران

بانهایت تاسف وتاثر مصیبت وارده را بحضور آن سرور عزیز تسلیت عرض واز درگاه ایزد یکتاصبر وشکیبائی وسلامت وسعادت برای جنابعالی و عموم بازماندگان فقیده سعیده مسئلت دارم .

آ_۴۵۳۵ **علی‌توماج**

تیمسار سرتیپ ابراهیم حجت‌کاشانی

مدیران وکارمندان وکارگران شرکت‌های سهامی مریخ‌واتومبیل‌سازی خاور وگواه‌ازخبردرگذشت برادر گرامتان متاثر و از صمیم قلب تسلیت میگویند .

آ_۴۵۲۵

جناب آقای حری سرور معظم

از مصیبتی که برآن‌جناب وارد آمده فوق‌العاده اندوهگینم مراتب عرض تسلیت اینجانب‌را بپذیرید

آ_۴۵۳۷ **بیژن‌شاهسونی**

پزشکان و کارمندان فنی‌واداری‌بیمارستان‌بازرگانان مصیبت وارده را بخانواده محترم آصفی بویژه‌همکاران محترم آقایان دکتر رحیم آصفی ودکتر سعید آصفی تسلیت عرض مینمایند .

آ_۷۵۰۶ **بیمارستان بازرگانان**

جناب آقای هروی ریاست محترم آموزش و پرورش ناحیه ۹ تهران

انجمن معاونت زنان ناحیه ۸شهرداری مراتب همدردی خودرانسبت به مصیبت وارده به‌آن‌جناب‌ابراز میدارند .

از طرف زنان ناحیه ۸ شهرداری ـ حشمت علاج

آ_۷۴۹۸

بانهایت تاثر وتالم درگذشت مادر گرامی آقای یوسف بخش‌پور راصمیمانه تسلیت میگوید .

آ_۷۵۰۲ **سازمان برنامه**

بانهایت تاثر و تالم درگذشت مرحوم موسی‌حجت کاشانی پدر گرامی آقای مهدی‌حجت کاشانی کارشناس کمیته آموزش و فرهنگ دفتر مرکزی طرح و بودجه راصمیمانه تسلیت میگوید .

آ_۶۹۹۴ **سازمان برنامه**

جناب آقای عباس حری استاد ارجمند

من علمنی‌حرفاقدصیرنی‌عبدا

تسلیت عرض می‌کنم واز خداوند صبر فراوان برای آن‌استاد محترم مسئلت دارم .

آ_۴۵۳۲ **فرج‌اله‌صادقی**

جناب آقای حری ریاست محترم موسسه ملی‌زبان

مصیبت وارده را بانهایت تاسف تسلیت میگویم

دکتر افلاطون بهره‌مند

آ_۴۵۳۷

آقای سیاوش کسرائی

آتلیه تاتر در سوگ شما صمیمانه شریک است.

ازطرف آتلیه‌تاتر ـ بیژن مفید

آ_۴۵۴۷

تیمسار سرلشگر حجت

بانهایت تاسف مصیبت وارده را تسلیت عرض نموده بقاء عمر تیمسار ارجمند و بازماندگان گرام‌راازایزد توانا مسئلت دارد .

آ_۴۵۵۱ **سپهبد منیعی**

جناب آقای مهندس رضا آصفی

مصیبت درگذشت ابوی گرامیتان‌رازطرف کارمندان وکارگران ادارات اقتصاد و بهره‌برداری معادن کرمان صمیمانه تسلیت عرض مینمایم .

کرمان ـ مهندس رضاآذرین

آ_۷۵۰۴

جناب آقای تقی جمشیدی همکار محترم

مصیبت وارده را به‌آن‌جناب تسلیت عرض‌نموده وخودرا در غم شما شریک میدانیم .

اعضاء گروه فرهنگی نواب

آ_۷۵۲۴

سرکار خانم فروزان علی‌آبادی

بانهایت تاثر واندوه مصیبت وارده را به‌جنابعالی وخاندان محترم علی‌آبادی تسلیت عرض مینماید.

از طرف کارکنان و دبیران دبیرستان‌پیشاهنگ‌ـ یاسینی

آ_۴۵۰۹

دوست گرامی جناب آقای رضاکسمائی

باکمال تاثر و تاسف درگذشت مادر عزیزتان‌را تسلیت بقاء و سلامت آن خاندان محترم رااز درگاه ایزد متعال خواستاریم .

مهندس شارمهد ـ مهندس محسنین

آ_۴۵۱۵

تیمسار سرلشگر حجت

مصیبت وارده را حضور تیمسارازطرف‌خودوهمکارانم تسلیت عرض مینمایم .

آ_۴۴۶۱ **سرتیپ عاطفی**

باکمال تاسف بدینوسیله مصیبت وارده راحضور محترم همکار ارجمند خود جناب آقای حیدر آزادگان و همچنین جنابان آقایان سرهنگ افراخته و بهروزی‌و سایر فامیل محترم تسلیت عرض و بقاء عمر عموم بازماندگان را از خدای بزرگ مسئلت داریم .

نمایندگان کارکنان شرکت سهامی کارخانجات‌ایران جمال اویسی ، علی منصوری، جلال کاظمی

آ_۴۴۵۷

جناب آقای دکتر بخشی مدیر داروخانه هور

پزشکان ، پرستاران و کلیه کارکنان بیمارستان نجمیه مصیبت وارده را به‌آن همکار گرامی تسلیت میگویند .

آ_۴۴۶۵ **بیمارستان نجمیه**

جناب آقای مهندس رضاآصفی

کارکنان واحد راهسازی حوزه کرمان از صمیم قلب بشما و خانواده محترم تسلیت عرض و بقای‌همگان راخواهانند .

آ_۷۴۳۰ **کیومرث معتمدی**

افسران ودرجه‌داران لشگر خراسان بانهایت‌تاثر خاطر مصیبت وارده را حضور تیمسار سرلشگر حجت کاشانی و تیمسار سرتیپ حجت کاشانی‌صمیمانه‌تسلیت عرض کرده و در غم آن خاندان محترم شریک هستند.

مشهد ـ سرلشگر مخاطب رفیعی

آ_۷۴۳۴

سپاسگزاری

از همه سروران ارجمند و خویشاوندان ودوستان وهمکاران عزیز و همشهریهای محترم که بمناسبت درگذشت پدرم ابراز همدردی فرموده‌اند ، صمیمانه تشکر مینمایم .

دکترجزیره‌ای

آ_۴۴۷۵

سپاسگزار همهٔ محبت‌هائیم وآرزومند سلامتو بقاء عمر یکایك تسلیت‌دهندگان ، وامید آنکه‌اگربازدیدها بعلت تالمات روحی بتاخیر افتد بزرگوارانه مارا عفو فرمایند .

خانواده کسرائی و سایربستگان سوگوار

آ_۴۴۸۹

ازآقایان علماء اعلام و حجج اسلام و امراءلشکری وکشوری واساتید عالیمقام دانشگاه وسایر دوستان و بستگان و همکاران عزیز گرامی که بمناسبت فوت مادرم حضورا ، کتبا یابوسیله روزنامه وتلگرام براز تفقد وبزرگواری فرموده در مراسم‌تشییع و مجلس ترحیم کمال محبت و ابراز همدردی فرموده‌اند نهایت سپاسگزاری نموده چنانچه بواسطه تالمات روحی‌موفق بعرض تشکر حضوری نشدم امید عفو دارم .

ازطرف خانواده‌های غنی ـ ووابسته دکتر غنی

آ_۴۴۷۳

جناب آقای مهندس رضاآصفی

کارکنان واحد ساختمان حوزه کرمان درغم‌مرگ پدرخود راباشما وخانواده محترمتان شریك و همدرد میدانند و سلامت بازماندگان را آرزومندند .

آ_۷۴۲۶ **کیومرث معتمدی**

همکار محترم جناب آقای غفارپوراصلی

بانهایت تاسف مصیبت وارده را بجنابعالی‌وفامیل ارجمندتان تسلیت میگوئیم

شمهسوار ـ رضائیان ، احمدنژاد ، رحیم‌زاده، کیابی

آ_۷۴۹۲

جناب آقای عباس حری مدیر محترم موسسه ملی‌زبان

کارمندان اداره کل نگارش درگذشت مادر عزیزت راتسلیت میگویند .

رئیس کل نگارش ـ دکتر فضل‌الله صفا

آ_۴۴۸۱

کانون مهندسین ایران

بانهایت تاسف فوت تیمسار سرتیپ جوادآصفی رابه‌خاندان آن مرحوم بویژه آقایان مهندس مجید آصفی و مهندس رضا آصفی اعضاء کانون تسلیت میگوید .

آ_۴۵۷۱

سوگواری ـ وعظ وخطابه

طبق معمول سنوات گذشته مجلس سوگواری ائمه‌هداء علیهم‌السلام از روزچهارشنبه هیجدم‌اردیبهشت ا زساعت ۷تا۹ بعدازظهر برا ی‌ده‌روز در منزل آقای سیدکمال‌الدین نوربخش منعقد خواهد بود .

آدرس ـ خیابان شاه‌غربی پلاك ۶۱۳

سیدمهدی نوربخش

طبق معمول سنواتی‌مجلس‌عزاداری حضرت‌اباعبداله‌ـ الحسین (ع) ازلیله پنج‌شنبه ۱۱ صفر تاده شب‌درمسجد ولی‌عصر(ع) واقع‌درخیابان حشمت‌الدوله غربی برقرار و دانشمند محترم وواعظ شهیر جناب آقای فلسفی سخنرانی و ذکر مصیبت میفرمایند . بدینوسیله از اهالی محترم محل و علاقمندان دعوت میشود که‌ازساعت ۸بعدازظهر در مجلس مذکور شرکت فرمایند .

هیئت مدیره مسجد ولی‌عصر(ع)

آقای علی بیگلری

بانهایت تالم مصیبت وارده‌رابجنابعالی و خانواده محترمتان بویژه آقایان احمدعلی بیگلری و محمد علی بیگلری تسلیت عرض کرده و بقای عمروسلامتی همگان را از خداوند مسئلت داریم .

اخوان میرانی شاهوردی مرودشتی

آ_۷۱۷۴

خانواده محترم کسرائی

بااندوهی فراوان مصیبت وارده‌را تسلیت عرض نموده بقای سلامتی وطول عمربازماندگان گرامی‌رااز درگاه ایزدیکتا خواستاریم .

خانواده شمنیا ـ مهندس سیدمهدی شمنیا

آ_۴۵۵۵

آقای علی بیگلری

مهندسان ، کارمندان ، کارگران و چغندرکاران کارخانه قند بردسیر کرمان مصیبت وارده‌رابشماو کلیه بازماندگان صمیمانه تسلیت میگویند .

رئیس هیئت مدیره شرکت سهامی قند کرمان

آ_۷۱۷۶ **مهندس‌تاج‌بخش**

جناب آقای کسمائی استاد محترم

باکمال تاسف فوت مادر گرامیتان رااز صمیم‌قلب تسلیت عرض نموده وسلامتی بازماندگان آن خاندان شریف را از خداوند متعال خواستاریم .

از طرف دانشجویان سال سوم کلاس ترجمه‌دانشگاه ملی ایران **سعید کورس**

آ_۴۴۷۹

اراضی اطراف ذوب‌آهن جنگلکاری میشود

وزارت‌منابع طبیعی اعلام کردبه موجب قانون جنگلهاومراتع اراضی باغ‌وحش و اراضی مجاور ذوب‌آهن اصفهان جزومنابع‌طبیعی اعلام و تبدیل به جنگل خواهد شد

خبرنگار ماگزارش میدهد هنوز میزان قطعی اراضی که‌طبق برنامه تبدیل بجنگل خواهد شد معلوم نیست ولی یکی از منابع‌موثق اعلام‌داشت که اراضی‌مزبوربسیار وسیع میباشدو جزمستثنیاتی مانند ده وباغ که در این اراضی وجود دارد بقیه طبق قانون‌تبدیل به‌جنگل خواهدشد.

خبرنگار ما اضافه می کند،با اعلام تبدیل اراضی اطراف‌ذوب آهن اصفهان به جنگل خریدوفروش اراضی‌این نواحی بکلی متوقف گردیده‌است.

برای انتقال

بقیه از صفحه اول

با شرکت مسئولین ادارات کل کارگزینی ، سپاه دانش ،مطالعات وبرنامه‌هاتعلیمات متوسطه‌وآموزش و پرورش استان مرکز تشکیل خواهد شد تا د رمورد انتقال افرادواجدشرایط بتهران‌تصمیماتی اتخاذ شود.

خبرنگار ما اضافه میکند که کمبود معلمین تهران‌ازطریق انتقال‌معلمین شهرستانها تامین میشود و درعوض آموزگاران و دبیرانی که درتهران باستخدام در می‌آید ، بشهرستانها اعزام میگردند.

کارنقل و انتقال فرهنگیان‌امسال در تیر ماه آغاز میشود تا فرهنگیان در آغاز سال تحصیلی بموقع درسر کار خود حاضر باشند.

دختران وپسران ایران روز سه‌شنبه هرهفته فقط یك مجله می‌خوانند . اطلاعات دختران وپسران

انجمن دوستداران بانوان

نامنویسی برای دوره جدید :

کلاس‌های خیاطی

۲ ماهه ـ ٤ ماهه ـ ۹ماهه

زیرنظر ٤ دبیر مبرز خیاطی وبامتدگرلاوین

علاوه بر۲ین، برای دوره جدید این کلاسها هم نامنویسی میشود :

آشپزی ـ آرایش وزیبائی ـ منشیگری ـ ماشین نویسی ـ کمکهای اولیه ـ سنگدوزی ـ گلسازی ـ سبد بافی ـ رانندگی ـ انگلیسی .

برای نامنویسی بدبیرخانه‌انجمن‌دوشیزگان وبانوان (خیابان بهارشمالی ـ نبش نامجو ـ تلفن‌های ۷۵۶۸۳۱ و۷۶٤٦۸٤) مراجعه فرمائید.

اطلاعات هفتگی
۱۳۰۲
سه‌شنبه
● هفتم مه ۱۹۶۸
* نهم صفر ۱۳۸۸
● شماره ۱۲۵۷۸
* سال چهل‌ودوم

برسر قطعنامه حقوق بشر در سرزمینهای اشغالی

جدالهای اعراب ، اسرائیل

وضع جلسات کنفرانس‌را مختل کرده است

● اظهارات نماینده اسرائیل باعث اعتراض نماینده شوروی و عده‌ای از نمایندگان شد

جلسات عمومی و کمیته‌های کنفرانس بین‌المللی حقوق بشر دیروزوامروز باردیگر میدان جدالهای لفظی اسرائیل و اعراب و شوروی و کشور های شرق برسر مسائل مربوط به حقوق بشر در سرزمینهای اشغالی بود .

این جدال در حقیقت از دیروز، کار جلسات عمومی کنفرانس و کمیته دوم راکه پیرامون مسائل حقوق بشر مذاکره میکند و به بررسی قطعنامه‌های مختلف میپردازد مختل کرده‌است .

در جلسه امروز کمیته‌دوم کنفرانس که از ساعت ده بامداد تشکیل گردید ، همینکه نماینده اسرائیل خواست به‌حملات نماینده شوروی درجلسات گذشته‌پاسخ‌دهد، نماینده شوروی اعتراض کرد و گفت: در سخنان وی اسمی از اسرائیل‌برده نشده و سخنان نماینده شوروی مربوط به آمریکا بوده است.وی

بقیه‌در صفحه بیست‌و یکم

دکتر «تاراچند» بتهران آمد

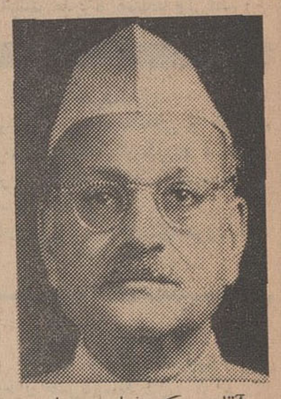

آقای دکتر تاراچند دانشمند برجسته ایرانشناس هند بدعوت دانشگاه تهران به منظور شرکت‌در مراسم برگزاری هشتادمین سال تولد خود وارد تهران شد .

دکتر تاراچند که قبلا مدت ۵ سال سفیر هند درایران بود در حال حاضر عضو مجلس سنای‌هندوستان ورئیس انجمن هند و ایران دردهلی نواست‌ودر عین حال سمت استاد افتخاری دانشگاه تهران رادارد و از ایران شناسان درجه اول امروز جهان است .

بدعوت آقای شجاع‌الدین شفا معاون وزارت دربار شاهنشاهی‌ودبیر کل اتحادیه بین‌المللی ایران شناسان عصر امروز مجلس‌ضیافتی بافتخار آقای دکتر تاراچند در کاخ شهرداری‌وزارت‌دربارشاهنشاهی‌ترتیب یافته است .

پیام جانسون

بمناسبت اهدای مدال شهبانو

دکتر کارنفسکی که در راه کشف ومعالجه سرطان کوششهای قابل توجهی انجام داده است ، بزودی بایران سفر خواهد کرد و در چند سمینار شرکت مینماید .

همانطور که قبلا اطلاع دادیم در مراسم سیزدهمین سالگرد بنیاد «لی‌لاماتلی» که در پیشرفت امور پزشکی وسرطان شناسی خدمات ارزنده‌ای انجام‌داده است آقای مهدی وکیل نماینده ایران در سازمان ملل‌یك مدال‌طلاازطرف علیاحضرت شهبانوفرح بدکتردیوید کارنفسکی اهدا کرد .

در مراسم اهدا این مدال پیام پرزیدنت جانسون در باره جایزه علیا حضرت شهبانوبایین‌شرح قرائت گردید: اطلاع از اینکه خدمات ارزنده بنیاد «لی‌لاماتلی» مورد توجه والطاف عالیه علیا حضرت شهبانوی ایران واقع‌شده است بسیار مایه مسرت است.

من همچنین از شنیدن این‌موضوع که باکمك بنیاد مزبور سمیناری‌در باره پژوهشهای مربوط به سرطان در ایران‌تشکیل‌خواهد شدخوشوقتم وموفقیت تمام اعضای سازمان رادر پژوهشهای مربوط به سرطان ونیز در راه صلح و تفاهم بین‌المللی خواهانم .

وزیر دادگستری به عراق رفت

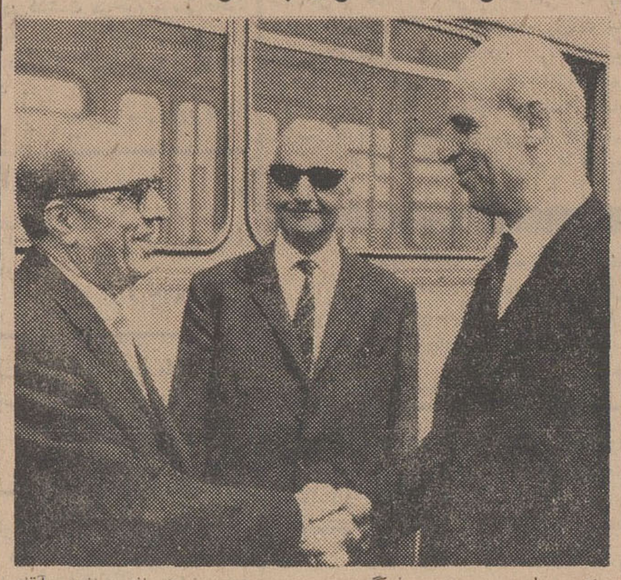

دکتر جواد صدر وزیر دادگستری بدعوت آقای مصلح‌النقشبندی وزیر دادگستری عراق‌دیروز عازم بغداد گردید . وی در فرودگاه مهرآباد از طرف اقای دکتر محمد حسین آل‌یاسین سفیرکبیر عراق و چند تن از اعضای سفارت عراق‌واعضاء عالی مقام وزارت‌دادگستری بدرقه شد.

پریشب نیز ضیافتی بافتخارآقای دکترصدراز طرف سفیر کبیرعراق در عمارت آن سفارتخانه ترتیب داده شده‌بود.این‌عکس درفرودگاه مهرآباد لحظه قبل از عزیمت از اقای‌دکتر صدروسفیرعراق‌برداشته شده اقای عباس صیقل معاون‌اداره اول سیاسی نیز در عکس دیده‌می شود.

شرح در صفحه ۲۱

درسه‌راه‌مهرآباد پل هوائی ایجادمیشود

یك دروازه به ارتفاع ۴۵ متر در میدان شهباد آریامهر واقع‌در سه راه مهرآباد ساخته خواهد شد . ضمنا بمنظور تسهیل در عبور و مرور اتومبیلها از مهرآباد و بالعکس یك پل هوائی درین محل احداث میگردد .

نقشه جامعی در این مورد تهیه شده که پس از تصویب نهائی بمرحله اجرا در خواهد آمد . میدان شهباد آریامهر در حدود ۷۸ هزار متر مربع مساحت دارد و دروازه‌ای که به ارتفاع ۴۵ متر در این میدان برپا خواهد شدبیش ازدو هزارمتر مربع زیربنا خواهد داشت.

براساس پیش بینیهائی که‌شده عملیات ساختمانی این دروازه در سال جاری آغاز خواهد گشت و تاسال ۱۳۵۰ یعنی هم آغاز با جشن های ۲۵۰۰ ساله شاهنشاهی ایران خاتمه خواهد یافت .

دروازه‌ای که در میدان شهباد آریامهر ساخته میشود ، دارای چهارپایه و سه طبقه خواهد بود : طبقه اول به موزه افتخارات ایران طی‌دوران‌سلطنت شاهنشاه‌آریامهر تخصیص‌خواهد داشت و در طبقه فوقانی این موزه ، یك کافه تریا دائر خواهد شد .

بغیر از موزه مزبور و موزه عکس ، در نقشه این دروازه‌ایجاد یك‌دیدگاه عمومی درپشت بام‌پیش‌بینی گردیده و برای بازدید دو موزه و بالا رفتن ، دیدگاه عمومی چهار آسانسور نصب خواهدشد.

آقای مهندس حسین امانت ، طراح‌دروازه میدان شهباد‌آریامهر ضمن دادن‌این اطلاعات به‌خبرنگار ما گفت: ازه۴۵ متر ارتفاع‌دروازه، ۲۳ متر ارتفاع طاق و ۲۲ متر دیگر ارتفاع ساختمان های روی دروازه خواهد بود .

در میدان شهباد آریامهر ۱۱ ساختمان زیبا بمنظور ایجاد غرفه های مخصوص جهت نمایش دادن افتخارات دوره های سلطنت پادشاهان ایران ، قبل از اسلام و بعد از اسلام بوجود خواهد آمد.

پل هوائی بادر نظر گرفتن توسعه عبورو مرور در جاده مهرآبادوجاده کرج و خیابان آیزنهاور ، برای‌تسهیل در امر ترافیك این میدان، ایجاد یك‌پل هوائی درین محل ضروری تشخیص داده شده است . برای احداث این پل هوائی درحدود ۵۰ میلیون ریال هزینه پیش بینی گردیده که از محل اعتبارات عمرانی برنامه چهارم‌پرداخت خواهد شد .

تمام ساختمان هائی که در این میدان احداث میگردد به اسلوب کوچك یك طبقه‌ای ایجاد خواهد شد .

ضمنا باید خاطر نشان ساخت که برای ایجاد میدان شهباد آریامهر تاکنون از اعتبارات عمرانی کشور قریب ده میلیون ریال پرداخت گردیده است .

ضبط صوتهای
آکائی
باشهرت بین‌المللی
AKAI
نماینده انحصاری شرکت پارس الکتریك
خیابان شاه - ساختمان آلومینیوم - تلفن ۶۱۱۵۳۱-۳

مراکز فروش :
فروشگاه کیهان - جنب پارك‌هتل تلفن ۴۳۲۸۴ - رادیو رادار - شاهرضا - کالج شماره ۱۴۱ تلفن ۴۸۸۷۷
استریوساند - خیابان بهار شماره ۹۵ تلفن ۷۶۲۳۰۸
آ-۷۲۱۲

استخدام میشود

کارخانجات صنعتی ایران ناسیونال ده‌نفر فروشنده سیار مرد بامشخصات زیر استخدام میکند :

۱- معلومات - دیپلم وبالاتراز دیپلم
۲- واجد بودن شرایط اخلاقی ، تندرستی دید اجتماعی ، برخورد خوب وبیان رسا
۳- معرفی ضامن معتبر

دارندگان معلومات بیشتر با سوابق‌تجربی وعملی درامور مربوط به‌اتومبیل و فروش که زبان انگلیسی بدانندواز عهده آزمایش‌های لازم برآیند حق تقدم خواهند داشت .

واجدین شرایط، تقاضای خودرا بادوقطعه عکس وآدرس صحیح بنشانی صندوق پستی شماره ۲۷۷۷ ارسال نمایند .

بتقاضاهائی که همراه باتوصیه باشد به‌هیچوجه ترتیب اثرداده نخواهد شد .

شرکت سهامی سیمان شمال
SSCs
تهران - ایران
۱۳۳۳

سیمان شمال
مرغوب‌ترین
وباصرفه‌ترین
سیمانها

خیابان کوشك تلفن ۴-۳۳۵۷۹۱

از فرداصبح در سینماهای

پولیدور

اروپا خیابان شاه‌آباد - ریولی - کاپری

یك وسترن استثنائی ، یك شاهکار بی همتا ،
داستانی که خاطره فیلمهای بزرك وسترن را بار دیگر درذهن‌همگان زنده خواهدکرد

مزرتا
MURIETA

باشرکت
جفری هانتر
آرتورکندی
دیانا لوریس

رنگی - محصول برادران وارنر

آگهی

دانشکده مهندسی دانشگاه پهلوی برای دوره M.S درر شته‌های

۱- مهندسی برق و الکترونیك .
۲- مهندسی راه وساختمان.
۳- مهندسی شیمی .
۴- مهندسی مکانیك .

برای سال تحصیلی ۴۸-۱۳۴۷ دانشجو میپذیرد . داوطلبانیکه دارای شرایط زیر میباشند میتوانند تاتاریخ نهم خرداد ماه ۱۳۴۷ برای دریافت درخواست نامه و کسب اطلاعات بیشتر مستقیما بدفتر دانشکده مهندسی دانشگاه پهلوی شیراز مکاتبه فرمایند.

۱- دارابودن دانشنامه فوق‌لیسانس پنجساله یالیسانس از دانشگاه های ایران و یا از دانشگاه های معتبر خارجی .
۲- آشنائی کامل بزبان انگلیسی داوطلبانیکه پذیرفته‌میشوند ممکن است مشمول دریافت کمك مالی شوند .

رئیس دانشکده مهندسی دانشگاه پهلوی -
دکتر اردشیر ایدون
آ-۷۲۴۰

از شنبه ۱۹ اردیبهشت

ارکستر اعجوبه‌ها

فقط یك‌ماه

در رستوران فیاما

همه شب دینردانس

جمعه‌ها ته دانسان ازساعت ۴ الی ۷ بعدازظهر

شاهرضا میدان فردوسی ۳۳۹

تلفن ۴۶۷۸۵ - ۶۰۱۷۹

ابراز مرحمت والاحضرت شهرام نسبت به آقای محسن آزمایش

والاحضرت شهرام از زحمات آقای محسن آزمایش در پیشرفت امور ورزشی قدردانی نموده و به عنوان تقدیر یك کاپ نقره‌بایشان مرحمت کردند بقرار اطلاع ابراز مرحمت والاحضرت شهرام به آقای آزمایش در مراسم جشن سالگرد تاسیس باشگاه آریا بود در روزشنبه چهاردهم اردیبهشت صورت گرفته است .

کانون افسران بازنشسته

بمنظور دیدار از عموم افسران بازنشسته دعوت می‌نماید که روز پنجشنبه نوزدهم ماه جاری ساعت ۱۸ درباشگاه افسران بازنشسته حضوربهمرسانند .

کانون افسران ودرجه‌داران بازنشسته
آ-۴۴۸۵

روزنامه دیپلمات
چهارشنبه‌ها خواندنی است
۱-۴ آ-۲۶۹۵

روزنامه فردا
فردا منتشر میشود

سینما کاپری
برای تکمیل کادر راهنمائی احتیاج به چند نفر دوشیزه یا بانو سن ۱۸-۲۳ دارد . علاقمندان می توانند همه روزه بعداز ظهرها به دفتر سینما رجوع فرمایند .
سینما کاپری
آ-۷۴۰۰

نشانی جدید
شرکت سهامی ماکادام
خیابان تخت‌جمشید بین روزولت و بهار ساختمان ایران تکنو شماره ۲۹۰ آ-۴۴۲۹
تلفن ۷۵۶۸۶۷

درمان معتادین تریاك، هرونین باروش‌جدید علمی
بیماران در مدت درمان و پس از آن هیچگونه ناراحتی‌ندارند
دکتر برجیس - پهلوی‌جنب‌سینما امپایر صبح‌وعصر تلفن ۶۲۷۹۵۶

کاشی سعدی
مهندسین کاشی سعدی
را ترجیح میدهند

HAWI LUX
هاویلوکس
معتبرترین نام در صنعت رنگسازی

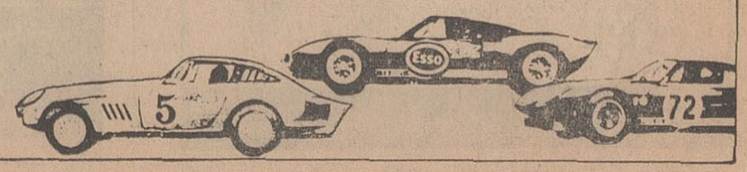

Esso آغاز مسابقه بزرگ اتومبیل‌رانی تهران