سال سی‌وچهارم- شماره ۹۹۷۳ | پنجشنبه هفتم مردادماه ۱۳۳۸ | تکشماره دوریال ونیم

اطلاعات

مبارزه شدید قاسم با کمونیستها

۲۰ صفحه

دیشب سازمان کمونیستی مقاومت ملی عراق ناگهان منحل شد

قاسم گفت ما طرفدار روابط دوستانه باکشورهای همجوار هستیم

* یکی ازکمونیستهای معروف عراقی دستگیرشد
* قراربود علاوه برکرکوك درسراسر عراق شورش شود
* کمونیستها مایه آشوب هستند ودر حوادث کرکوك‌دست داشته‌اند
* انحلال سازمان‌مقاومت ملی بزرگترین‌ضربه‌بکمونیستهابود
* سرهنك مهداوی بعنوان استراحت‌کناره‌گیری میکند

عبدالکریم‌قاسم‌پس‌ازحوادث‌اخیرکرکوك بیش از پیش متوجه فعالیت های کمونیستها شده و سخنرانی دیشب‌او همراه با انحلال سازمان مقاومت ملی نشان میدهد که وی جدا درصدد جلوگیری از فعالیت کمونیستهاست . عبدالکریم قاسم اعلام کرده‌است که کمونیستها مایه اغتشاش و آشوب در عراق هستند و ازاین پس بشدت باآنها مبارزه خواهد شد . مبارزه عبدالکریم قاسم با کمونیستها همراه نزدیکی بیشتر به غرب و بهبود روابط این کشور با همسایگان‌عراق‌میباشد.

شرح در صفحه ۳

عبدالکریم قاسم

احمد صالح‌العبدی فرماندار نظامی عراق

وکیل مدافع غروی‌دردادگاه ادعاکردکه:

ضارب واقعی عطیفه معرفی نشده

حجازی طی یکساعت‌ونیم مدافعات خود چگونگی قتل‌عطیفه ونقش غروی را تشریح‌کرده‌گفت: معلوم نیست در بیمارستانهای سینا وشهربانی باعطیفه چه کرده‌اند. نزدیك بود درزندان بجای کورامین اشتباها استرکنین بیك بیمار زندانی تزریق شود ولی خوشبختانه سوزن شکست!

سید محمد باقر حجازی وکیل مدافع غروی

عده‌ای از تماشاچیان درجلسه امروز دادگاه

امروز نیز مانند روز های قبل‌عده زیادی برای شرکت‌درجلسه‌محاکمه سید حسین غروی‌بدادگستری‌آمدند جمعیت که‌از ساعت هفت بدادگاه آمده بودند تا ساعت ۹ صبح سالن را پر کردند . ساعت ۸ و چهل و پنجدقیقه غروی در میان مامورین محافظ باتفاق وکلای خود وارد دادگاه شد و بدنبال آنها وکیل شاکیان خصوصی و بستگان مرحوم عطیفه بسالن آمدند .

ساعت ۹ رسمیت جلسه توسط رئیس دادگاه اعلام شد و رئیس دادگاه خطاب به آقای حجازی وکیل متهم گفت : بفرمائید به بقیه مدافعات خود ادامه دهید .

آقای حجازی پشت میکروفون‌قرار گرفت و گفت : طبق معمول سید

بقیه درصفحه نوزدهم

* وکیل مدافع بصلاحیت دادگاه اعتراض کرد ولی رئیس‌دادگاه آنراواردنمیداند

حسین غروی بتهران می آمد و بمنزل برادرانش در شمیران‌میرفت ولی برحسب تصادف امسال برادرش در خیابان نواب خانه گرفت سید حسین اصلابا خیابان نواب‌آشنائی نداشت و مانوس به آن محیط‌نبود که احتمال داشته باشد با اهل محل آشنائی داشته باشد سید حسین که تازه باین محل با گذاشته بود و چون آنروزبرادرش

بقیه درصفحه هفدهم

این رشته سر دراز دارد

اطهار نظر یك مقام مطلع قضائی پیرامون تصمیم دادگاه جنائی در مورد غروی

درصفحه ۱۴ چاپ شده است

درجشن مشروطیت سناتورها مهمانند

در شهرستانها نیز مقدمات برگزاری جشنهای باشکوه فراهم گردیده

درباره جشن مشروطیت سخنگوی وزارت کشور امروز گفت : چون تاریخ جشن مشروطیت که روز پنجشنبه ۱۴مرداد میباشد نزدیك است مطابق گزارشهائیکه از شهرستانهای مختلف رسیده شهرداریها وموسسات ملی واصناف وانجمنهای محلی هرشهرستان تصمیم گرفته‌اند جشن مشروطیترا باشکوهی تمام و طرزی مجلل و شایسته در کلیه شهر ها منعقد و برگذار نمایند. مقدمات این امر در تهران ازهم اکنون شروع گردیده ودراستان ها وشهرستان هاهم انعقاد جشن مشروطیت بااستقبال اهالی مواجه گردیده وعموما خودرا برای تهیه این جشن بزرك آماده می‌نمایند .

بقیه درصفحه نوزدهم

جالبترین اخبار

در ۲۴ ساعت گذشته

دیروز از یك دادگاه‌خلاف بورل هیلردستور بازداشت «آنتونی استیل» هنر پیشه انگلیسی ، باتهام رانندگی در حال مستی صادر شد. انیتا اکبرگ ستاره زیبای سوئدی چندی پیش از آنتونی استیل طلاق گرفت و گفته میشود این طلاق در روحیه آنتونی استیل تاثیرنامطلوبی داشته است .

•••

بالاخره پس از سالهاپرنس علیخان و ریتاهیورث موافقت کردند که تمام شکایات خود را در دادگاه‌ها علیه‌یکدیگر مسترد نمایند . و مسئله نگاهداری «یاسمن» را با توافق‌یکدیگر حل‌نمودند .

یکی از گذشتهای حالب ریتا استرداد دعوی مربوطه

به یاسمن فرزندپرنس‌علیخان بود در دعوی مزبور ریتامدعی شده بود که یاسمن وارث یك پنجم میراث آقاخان‌مرحوم میباشد. ریتاپس‌از رفع‌اختلافات گفت تنها کسیکه از این جریان ضرر برد یاسمن دخترم بود بالاخره او هم آیندهای دارد چرا آینده او را مغشوش کنیم . پرنس مرد خوبی است من او را خیلی دوست دارم .

•••

دیروز شورای شهر منچستر از استخدام یك سیك هندی بعنوان راننده اتوبوس خود داری کرد بعلت اینکه این آقا حاضر نشد عمامه‌مخصوص خودرا از سر بردارد .

آقای سوادسینك هندی که فارغ‌التحصیل دانشگاه پنجاب است گفت باید در این باره مطالعات بیشتری نماید و عدا افزود افکار و نظریات مردم منچستر ر ایاید دید از چه قرار میباشد اگرمردم‌نخواستند سیکها راننده اتوبوسهای شهرشان باشند آنوقت البته باید تن به قضا داد .

جریان روز

املاك بزرك | کمونیستهای‌عراق

سرمقاله وتفسیر جهان را درصفحه دوم مطالعه فرمائید

۰ ۹ ۹ ۷ ۳

یکی از قسمتهای حساس موسسه اطلاعات . آرشیو و کتابخانه است که در آنجا علاوه برصدها جلد کتاب ، هزاران عکس و فیلم و شرح‌حال شخصیتهای‌بزرك ایران و جهان ، دوره‌های‌روزنامه‌اطلاعات بصورت مجموعه نفیسی نگاهداری میشود و همه‌روز مورد مراجعه بسیاری از اشخاص و موسسات میباشد . ولی درین میان بیش‌از هرچیز اولین شماره روزنامه اطلاعات که‌در تاریخ تیرماه ۱۳۰۵ منتشر شد جلب نظرمی‌کند . بدون شك این شماره که ۳۳ سال از عمرآن‌میگذرد از لحاظ صفحه‌بندی ،مندرجات ، سبك تنظیم مطالب و تعداد صفحات باشماره‌های اخیر اطلاعات تفاوت‌فاحشی دارد . موسسه اطلاعات این پیشرفت شایان را مرهون تشویق و پشتیبانی خوانندگان عزیز و وفادار خود میباشد و برای بدست آوردن ملاك و معیاری جهت مقایسه این تفاوت عظیم ، صفحه اول نخستین شماره روزنامه اطلاعات رادر بخش «سازمان » مؤسسه اطلاعات که یکی از چهار بخش ضمیمه شماره مخصوص است که بمناسبت انتشار دهزارمین شماره مسلسل تهیه و تنظیم خواهد شد بنظر خوانندگان ارجمند خواهد رسانید .

ملت ایران سکوت را می شکند

چگونه یك اجتماع چندنفری بتشکیل‌یك جمعیت بزرك تبدیل شد دوکمیته پنج نفری ازمیان هیئت مؤسس داوطلب وانتخاب شدند

دنباله مطالب دیروز ماکه پیرامون تشکیل جمعیتی‌ازمیان طبقات‌مختلف مردم انتشار یافت از اینقرار است.

وقتی اجتماع کوچك چند نفری به‌چندین نفررسید درصددبرآمدند این اجتماع رادر محلی بزرگتر تشکیل دهند. مسجد یامدرسه ؟ وچون مساجد اغلب بمناسبت‌مراسم عزاداری گرفته شده ومدارس تعطیل تابستانی را میگذراندتوجه هیئت بانعقاد جلسات در یکی از مدارس قلهك معطوف گردید. وقتی دراین خصوص بارئیس فرهنك قلهك صحبت‌شدآقای علی نخست باروی گشاده این تقاضارا باطیب خاطر پذیرفت ودبیرستان جم واقع درکوچه مقابل برزن قلهك‌را دراختیار هیئت گذاشت ودستور داد میز وصندلی در حیاط مدرسه کنارسایه‌دیوار بچینند وجلسات آنجا تشکیل‌شودوتاکنون چندجلسه شورای عمومی وکمیته‌های فرعی دراین محل منعقد گردیده است.

دراولین جلسه‌ای که بریاست آقای ابراهیم حکیمی تشکیل شدبلافاصله آقای دکتر عیسی صدیق به نیابت ریاست انتخاب شدند وسپس‌مباحث بسیاری مورد مذاکره وتصمیم‌قرار گرفت توجه عموم حضار معطوف براین شد که فضلا ودانشمندان ونویسندگان وناطقین در این‌مبارزه ملی شرکت‌داده‌شوند. مجالسی‌برای سخنرانی تشکیل گردد. ازاداره رادیو تهران بخواهند به مردم فرصت دهند تاخود یابوسیله برگزیدگان ونمایندگان‌خودبتوانند احساسات پاك ومقدس خودرانسبت به‌حفظ شعائر دینی وملی خود از پشت این دستگاه بسمع همیهنان

بقیه درصفحه نوزدهم

دبیرستان جم در قلهك محل اجتماع نمایندگان طبقات

مدهای پائیز وزمستان

دامنهای زنانه مد((دیور)) بالاتر از زانوست

طراحان «کریستیان دیور» باطرحهای‌سایرخیاطخانه‌ها مخالفت‌کردند

همانطور که دیروزخبردادیم‌نمایشگاه مدهای پائیز و زمستانی درپاریس گشایش یافته‌است‌عده‌ای ازخیاطخانه‌ها و طراحان مد لباسهای بلند و چسبان را پیشنهاد کرده‌اند ولی دیشب اعلام شد که «ایونس‌لوران» جانشین کریستیان دیور با دامنهای بلند مخالفت کرده و گفته است مدهای دیور بالاتراز زانو است . جالب‌آنست که خیاطخانه دیور تا حال علیرغم مخالفت سایرین توانسته است نظر خودرا در سراسر کشور های جهان پیش ببرد .

تفصیل درصفحه۳

پیش‌آگهی مالیاتی، هنرمندان را دورهم جمع‌کرد و بفکر تشکیل اتحادیه انداخت . هنرمندان در اولین جلسه‌ای که گرد هم آمدند تصمیم گرفتند خرده حسابهای گذشته را فراموش کنند و برای مقاومت در برابر پیشکاری دارائی‌دست‌بدست هم بدهند . در این عکس الهه ـ ویگن ـ وحدت ـ ایرن ـ تابش ـ روفیا ـ شهین ـ ملکه رنجبر ـ یاسمین و شمس هنگام هم قسم شدن با یکدیگر دیده میشوند . ریورتاژ چگونگی تشخیص درآمد ومالیات هنرمندان را در صفحه اجتماعی امروز اطلاعاتو مشروح مذاکرات هنرمندان را برای مقاومت در برابر «مالیات هنر»در شماره‌فردای اطلاعات‌هفتگی مطالعه فرمائید .

دراین شماره :

آش شله قلمکار (ستون انتقاد) صفحه۵
مطبوعات ایران و سه کارت المپیك صفحه۷
آموزشگاه های هنری و اصلاح سینمای ایران صفحه۹
فعالیت شدید برای قاپیدن ملکه های زیبائی صفحه۹
تغییر عقیده درباره تاثیر پنی‌سیلین صفحه۹
استقبال بازار از طرح وزیر بازرگانی صفحه۱۰
پوشهر بادریا کلنجارمیرود صفحه ۱۲
نمونه‌هائی از فجایع‌شوروی‌ها درایران صفحه۱۳
امان از سرو صدای خیابانها ! صفحه۱۳
یك مقاله خواندنی و جالب از سرطان صفحه۱۴
معتمدین مردم در موسسه اطلاعات صفحه ۱۵
دلکش ۲۰ و مرضیه ۱۴شد! صفحه۱۵

باتصویب برنامه پیشنهادی وزیربازرگانی که موردمطالعه ۹نفر ازوزیران قرارگرفته

واردات لوکس ممنوع وواردات غیرضروری موکول بصادرات میشود

برای واردات غیر ضروری یك اعتبار یکصد میلیون دلاری در بانکهای مجاز باز خواهد شد ـ بانکهای مجاز مطلقا ارز برای واردات غیر ضروری نخواهند فروخت تجار وارد کننده کالاهای غیر ضروری باید ارز لازم را از صادر کنندگان خریداری کنند. وزیر بازرگانی اظهار عقیده کرده است که سیاست تجارت آزاد مغایر توسعه نهضت صنعتی است ـ تعهد ارز صادراتی لغو میشود.

امروز اطلاع یافتیم که‌برنامه و طرح سیاست تجارت خارجی‌کشور از طرف آقای دکتر اعتبار وزیر بازرگانی تهیه شده ومورد تائید ملوکانه قرار گرفته بامر همایونی بین آقایان وزراء و چندتن از مسئولین سازمان‌های بزرك‌اقتصادی مملکت توزیع شده‌است تامورد مطالعه دقیق قرار گیرد ودرجلسه‌ئی که‌باحضور آقای نخست‌وزیر و نه نفراز وزیران اقتصادی کابینه تشکیل میشود مورد بررسی واقع شود .

آزادی واردات‌مغایر: نهضت‌صنعتی

خبرنگارما امروز موفق شد که اطلاعاتی درباره طرح آقای وزیر بازرگانی بدست آورد بموجب این اطلاعات آقای وزیربازرگانی در طرح خود اظهار عقیده کرده‌است که سیاست تجارت آزاد مغایر پیشرفت نهضت صنعتی فعلی‌مملکت و افزایش تولیدات است و بایداین سیاست ترك شود ومحدودیت‌واردات جانشین آن گردد وبراساس این

بقیه درصفحه هفدهم

سه‌نظر درباره طرح جدید وزیربازرگانی

سناتور وکیلی:

صددرصد موافقم

سناتور وکیلی رئیس‌اطاق‌بازرگانی تهران در مورد طرح‌وزیر بازرگانی بخبرنگار ما گفت من باسیاست ارشادی صد در صد موافقم در زمان شاهنشاه فقید سیاست‌ارشادی بر اقتصاد کشور حکومت می‌کرد و من در آن موقع در راس‌قسمتی از کار های تجارتی و اقتصادی بودم و با آن کاملا آشنائی دارم .

طرح‌جدید وزیر بازرگانی تقریبا همان است که تجارت و اقتصاد کشور فعلا به آن نیازمند است‌آنچه

بقیه درصفحه هفدهم

جهان چیت

نسکافه

برای صبحانه

آ ـ ۱۵۳۲۰

«محمدجوادالشری» که برای حل اختلافات شیعه وسنی فعالیت میکند، میگوید:

بهترین مذهب روی زمین، مذهب شیعه است

شاهنشاه حقا برای ملت ایران وتمام ممالك اسلامی رهبر بزرگی‌هستند

بعداز ظهر دیروز آقای «محمد جوادالشری» از علمای تشیع عراق و مدیر جمعیتی که‌برای حل‌اختلافات دستجات اسلامی فعالیت میکند باخبرنگاران جراید مصاحبه کرد ومطالبی پیرامون نظریات ونحوه فعالیت‌های خود بیان داشت.

نامبرده مطالعات عمیقی در باره شعب مختلف اسلام داردومسافرتی نیز به‌امریکا کرده است.

محمد جوادالشری به خبرنگاران اظهار داشت:

من مفتخرم از اینکه توانسته‌ام‌در شرایط بسیارمناسبی حضورشاهنشاه ایران شرفیاب شوم زیرا شاه‌ایران حقابرای ایران وتمام ممالك‌اسلامی رهبر بزرگی است.

واضافه کرد که:من درنتیجه مطالعاتم بهترین مذهب‌روی‌زمین رامذهب‌شیعه تشخیص داده‌ام‌وسعی دارم تمام وقت خودرا صرف خدمت بمسلمانان روی زمین کنم وهدف من از این مسافرتها ایجادهمبستگی عمیق بین شعب مختلف مذهبی مسلمانان است ومن دررسیدن‌باین هدف تنها نیستم ومجتهدین بزرك عالم اسلام منجمله «شیخ محمود الشلتوت» شیخ‌الازهر همعقیده و پشتیبان من است.

اتحاد مسلمین جهان از بزرگترین آرزوهائیست که اگر تحقق‌بخشد یکی‌از حوادث‌بزرك‌عالم اسلام‌خواهد بود.

نامبرده تالیفاتی نیز دارد وامروز به‌قم مشرف شده وحضور حضرت آیت‌اله‌بروجردی خواهد رسید. وصبح فردا به‌مشهد عزیمت خواهد کرد.

محمد جواد الشری

خلاصه مهمترین اخبار جهان

* آمریکا وشوروی برای تعطیل کنفرانس ژنو توافق‌کردند
* نهرو درمورد کرالا اختیارات تام گرفت
* نیکسون از شهری‌که خانواده نزار درآن‌تیرباران‌شدندیدن‌کرد
* عراق دراتحادیه عرب شرکت نمیکند
* ایزنهاور بکشورهای آسیائی وآفریقائی مسافرت میکند
* سرادموند هیلری فاتح هیمالیا بجستجوی آدم برفی میرود

جریان روز

املاك بزرك

در مصاحبه‌ای که شاهنشاه بامخبر روزنامه فرانسوی لوموند بعمل آورده بودند درباره تقسیم املاك بزرك و مقید ساختن مالکین این املاك به تقسیم اراضی خود بیاناتی ایراد کرده بودند که‌از نظر تحول امر کشاورزی و بهبود وضع زارعین کشور اهمیت زیادی دارند .

مسئله مالکیت همیشه در قوانین و سنن ما مورد احترام بوده و خواهد بود . واساس جامعه ما برفعالیت ها و آزادی های فردی گذاشته شده‌است ودراین موضوع هیچ تردیدی نیست که هرفردی در کشور ماتا آنجائی که قانون اجازه میدهد میتواند از قدرت وابتکار و سرمایه مادی و معنوی خود درراه افزایش سرمایه و توسعه حدود مالکیت خود در هر زمینه استفاده نماید .

ولی یك موضوع مهم اجتماعی را نباید فراموش کرد و آن اینست که برخی از حقوق افراد درجامعه بستگی غیرقابل انکاری با حقوق جامعه دارد . برخی از اموال گذشته ازآنکه متعلق بافراد است و صاحبان آن حق مداخله و بهره برداری دراین گونه اموال را دارند اما جامعه هم برحسب مصالح عالیه خود حقوقی براین اموال دارد . زیرا خصوصیت این نوع اموال طوری است که طرز اداره و نگاهداری ودخل و تصرف آن خواه ناخواه در وضع اجتماعی و اقتصادی جامعه تاثیر مطلق دارد و جامعه بهیچوجه نمیتواند ازاین‌حق کلی خود صرفنظر نماید .

اگر خصوصیت ذاتی یك جفت کفش یایك دست لباس با خصوصیت ذاتی صدها جریب زمین یا معدن (ازنظر مالکیت و مفهوم خاص آن) برای مالك آن فرقی نداشته باشد ولی برای جامعه تفاوت عظیمی دارد .

جامعه حق مطلق مالکیتو بدون چون و چرای یك فرد را بریك جفت کفش یایك دست لباس قبول میکند اما این حق برانتها را نمیتواند بر برخی از مالکیت ها بپذیرد .

دلیل آنهم خیلی واضح است حدود تاثیر وخصوصیت ذاتی یك جفت‌کفش فقط دراطراف صاحب آن دور میزند . اما حدود تاثیر چندین ده هکتار اراضی مزروعی ویا قابل کشت بمالك آن محدود نمیگردد ، این اراضی در واقع گذشته از اینکه در ملکیت یك نفر است از نظر منافعی که بواسطه خاصیت خود بجامعه میدهد جامعه یك نوع مالکیت ضمنی برآن دارد که بالمآل از سرنوشت آن نمیتواند غافل بماند .

یکی از مطلعین میگفت : ملاکی سالها ملك خودرا در سال به شصت هزار تومان اجاره داده بود ، سال گذشته خودش در ملك خود عمل کرد و تنها چهارصد هزار تومان از کشت و فروش چغندر بدست آورد .

این مثال کوچکی است از آنچه که در بالا گفتیم . درست است که املاك مزروعی مال افراد است اما مجموع محصول این املاك درسرتاسر کشور اگر خوب باشد احتیاجات مردم را تامین میکند ودیگر دولت مجبور نمیشود که ارز بدهد و گندم و شکر و چای از خارج وارد کند یعنی در واقع پولی راکه کشاورزان ایران باید از ثمره فعالیت خود بدست‌آورند بکشاورزان بیگانه داده شود ، م بنابراین کیفیت اداره‌املاك‌مزروعی- میزان محصولات آن - نحوهٔ کشت و زرع - نوع محصولات - میزان بهره برداری - سهم کشاورزان و بسیار چیزهای دیگر مربوط بمسئله کشاورزی رابطه بسیار مهمی بااقتصاد کشور ودرآمد ملی و سطح زندگی افراد دارد .

در مسئله مالکیت های بزرك همانطور که تجربه هم در تمام دنیا ثابت کرده‌است هیچگاه یك فرد که بر مساحت زیادی از اراضی زراعتی و قابل کشت مالکیت دارد نمیتواند چه‌از نظر سرمایه و چه از نظر کار وامکانات میزان بهره برداری را بحد اکثر امکان برساند و بسیاری از مالکین درآمد املاك راخود بخود باهزینه زندگی خود میسنجند و دائره فعالیت و کوشش خودرا بهمین اندازه محدود مینمایند ودرشهر ها سکونت اختیار میکنند . در اینصورت مقدار زیادی از اراضی آنها بلا استفاده و لم یزرع میماند . کار زراعتی احتیاج بتلاش دائمی و طبق نقشه دارد .

مسئله توسعه اراضی زیر کشت - بهبود محصولات - مبارزه با آفات - صندوق تعاونی - مکانیزه کردن کشاورزی - رسیدگی بوضع بهداشت وزندگی کشاورزان از اموری است که‌از عهده سرمایه و کار یك نفر برنمی‌آید و بهمین جهت است که‌در مسئله کشاورزی همه ملل مترقی جهان فقط از یك راه حل پیروی مینمایند و آن اینست که مالکیت هر فردی باید به نسبت امکان فعالیت و قدرت بهره برداری از اراضی مزروعی محدود شود . زیرا اراضی زراعتی و قابل کشت در کشور قبل از اینکه در ملکیت افراد باشد یك ثروت ملی و یك منبع از درآمد عمومی کشور است .

کمونیستهای عراق

همانطور که انتظار میرفت‌سرانجام کاسه صبر عبدالکریم قاسم از تحریکات و عملیات خرابکارانه کمونیستها لبریز شد و دیشب علنا کمونیستها را مسبب نا امنی و هرج و مرج آن کشور معرفی کرد و پرده از روی‌فعالیت‌های‌جنایتکارانه آنها برداشت .

کشور عراق پس از کودتای ۱۴ ژوئیه تا کنون تقریبا هیچوقت روی آرامش را ندیده و هر چند یکبار حوادثی در گوشه و کنار آن روی داده و خون عده ای بی گناه ریخته‌شده است مقامات عراقی و شخص عبدالکریم قاسم از مدتی پیش باین موضوع پی برده و در صدد فرصت مناسبی بودند تا حساب خود را با حزب کمونیست این کشور پاك کنند کمونیست ها طبق شیوه دیرین خود در یکسال اخیر محیط پر آشوب عراق را برای فعالیت های خائنان برانداز و اجرای نیات پلید خود مساعد یافته و از هیچگونه کوششی برای بر هم زدن نظم و آرامش کشورو ایجاد فتنه و آشوب فرو گذار نکردند فجایعی که کمونیست ها در سرزمین مقدس اسلامی‌مرتکب شدند و خونهای بیگناهی که‌ریختند قلوب تمام ملت های مسلمان جهان را جریحه دار ساخت .

خوشبختانه اکنون دولت عراق که بریشه فساد پی برده با تمام‌قوا در صدد دفع آن بر آمده است دیشب حکومت سرلشکر قاسم با انحلال سازمان «نهضت مقاومت خلق» که یك سازمان کمونیستی است نخستین‌قدم‌را در راه‌برانداختن نفوذ کمونیست ها از کشور عراق‌برداشت و تصمیم گرفت با خراب کردن این لانه فساد به فعالیت های حزب کمونیست پایان دهد .

سازمان «نهضت مقاومت خلق» پس از کودتای ۱۴ ژوئیه برای کمك به نیرو های دولتی در بر قراری‌نظم و آرامش کشور تشکیل شد ولی بزودی بیك دستگاه مخل نظم عمومی تبدیل گردیدزیراکمونیست ها که این سازمان را برای ادامه عملیات خائنانه خود محل بسیار مناسبی تشخیص داده بودند بتدریج در صفوف آن راه یافتند . رفته رفته بر قدرت این سازمان که یك عده اشخاص بیکاره وولگرد در آن‌راه یافته بودند افزوده می شد تنا جائیکه افراد آن که عموما مسلح بودند در خیابانها سر راه‌عابرین را گرفته و از آنها بازجوئی می کردند و در جاده ها اتومبیل ها را متوقف ساخته و مسافران را لخت می کردند . خلاصه بنام سازمان مقاومت خلق باعمالی‌دست میزدند که در تاریخ عراق سابقه نداشته است اکنون مسلم شده است که شورش اخیر کرکوك بدست کمونیستها برپا شده بوده است و حزب کمونیست عراق در نظر داشته است با کمك‌این‌سازمان برای رسیدن بمقاصد سیاسی خود نقشه های خطرناکی را بموقع اجرا گذارد ولی هوشیاری‌مقامات عراقی نقشه خائنین را نقش برآب کرد .

اکنون قاسم قدم در راهی گذاشته است که بیش از پیش به تثبیت حکومت وی کمك خواهد کرد . شك نیست استقرار وضع عادی در این کشور به صلح و امنیت منطقه خاور میانه و صلح جهان کمك بسزائی می کند .

سخنان دیشب نخست‌وزیر عراق نشان می دهد که ژنرال قاسم اکنون بخوبی دریافته است که کمونیستها بدترین دشمنان او هستند. اعلامیه فرمانداری نظامی عراق‌که همزمان با نطق نخست وزیر انتشار یافت شدیدترین ضربه را بر پیکر کمونیست های عراق وارد ساخت . فرماندار نظامی‌عراق اعلام داشته است که «قوای مقاومت خلق»از وظایف خود معاف شده و دیگر احتیاجی به تعلیم افرادجدید نیز ندارد . و از این پس هرکس لباس متحدالشکل این سازمان را بپوشد بسه سال زندان محکوم خواهد شد .

شدت عمل حکومت عراق‌در برابر کمونیست ها و روش این دولت در روز های اخیر نشان می دهد که دولت قاسم بیش از پیش به غرب نزدیك می شود .

خرید اسلحه از بریتانیاومذاکرات فرهنگی که قرار است بزودی بین انگلیس و عراق در بغداد آغاز شود این مدعا را بخوبی ثابت می کند .

نخست‌وزیر عراق ظاهرا باین‌نکته پی برده است‌که صلاح عراق در نزدیکی به جهان آزاد است و در این صورت حکومت وی بهتر خواهد توانست آرمانهای‌ملی عراق را بر آوردمو آنها را براهی که سعادت و رفاه ملت مسلمان عراق در آن است هدایت کند .

بلوزهای برودری جدید مارك (نورا)

زیرنظر متخصصین ایتالیائی تهیه وبرنگهای‌مختلف دراختیارشمااست

مرکز پخش: خیابان نادری مغازه نورا تلفن ۶۶۲۱۵

،کوچه سهران: باستان جورابچی- آبادان: ستاره آبی

آ-۱۵۱۹۸

KRISTALLKRONLEUCHTER—FABRIK

صنعتگران چیره دست باابتکار عالی خود

لوستر کریستال (جرهارد پالم)

را بوجود آورده شما برای مشاهده وخرید شاخه‌های‌مختلف آن بنماینده انحصاری، فروشگاه علوی شاهرضا - پیچ شمیران مراجعه فرمائید. تلفن ۳۷۲۸۲

آ-۱۵۵۰۰

دکتر احمد پژوهی

که یکسال قبل برای مطالعه آخرین متد عملیات جراحی گوش و ،گلو و بینی به‌پاریس رفته بود مراجعت‌نمود .

۱-۳ آ-۱۱۱۱۱ ۶۷۰ خیابان شاه غربی

برای اطلاع عموم

دردوهفته اخیر چندنفر به‌شعبه آگهی‌های روزنامه اطلاعات مراجعه نموده ومدعی بودند که‌دراین‌بابویه و امامزاده عبداله وگورستان شهرازآنان آگهی‌های ترحیم وتسلیت باوجه آنها گرفته شده ودرروزنامه چاپ نشده است.

بدینوسیله باستحضار عموم میرساند که‌این قبیل افراد شیادانی بیش نبوده وتاکنون ازطرف این شعبه بهیچوجه کسی برای گرفتن آگهی فرستاده نشده ونمی شود .شعبه آگهی های روزنامه اطلاعات از عموم تقاضا دارد اگرباچنین افرادی مواجه شدند برای همکاری بااین موسسه آنانرا بمامورین انتظامی معرفی نمایندتا مورد تعقیب قرار گیرند.

(۱) شعبه آگهی‌های‌روزنامه‌اطلاعات

خانواده های وجدانی -فیضی -ابن‌الدین -اویسی - صاحب‌الداری -فلاحیان -حقیقت گو -حمیدی -شریف‌زاده- چاوشیان -سیدی -محسنیان -جوادیان -حاج‌آقا جانی

در گذشت جانگداز مرحومه **اعظم وجدانی** صبیه مرحوم آیت‌اله حاج شیخ ابراهیم جبل عاملی طاب ثراه‌را باطلاع میرسانند -مراسم شب هفت بعد از ظهر روز جمعه ۸ مرداد در مقبره شیخان قم بر گزار و مجلس تذکردر تهران روز یکشنبه دهم مرداد از ساعت ۱۹ الی ۱۱ صبح در مسجد مجد منعقد میباشد .

عبدالحسین ابن‌الدین -علی اویسی -محمدوجدانی (سر دفتر)- محمد وجدانی (رئیس اداره امور املاك ثبت کل) -احمد فیضی -عباس وجدانی -علی وجدانی -حسن وجدانی -حسین وجدانی -جعفر وجدانی -قاسم فیضی - محمد فیضی -حسین فیضی -محسن فیضی -سید حسن سیدی -سید زین‌العابدین چاوشیان -سید داودمحسنیان- محمد باقر جوادیان -حسین فلاحیان -علی صاحب‌الداری- اصغر صاحب‌الداری -حسین حاج‌آقا جانی -محمد حاج‌آقا جانی -علی حاج‌آقاجانی-حسن حقیقت گو -محمدابن‌الدین علی حقیقت گو

آ-۱۱۴۶۷ ۱-۲

بخانواده های محترمی که در این حادثه عزا دارند بویژه بازماندگان آنمرحومه تسلیت میدهیم

خانواده های عنقا -رزاقی -حق شنو بدینوسیله فوت مرحوم مغفور **آقا شیخ حسن ناظم** که عمری بتقوی و پرهیزگاری گذرانده باطلاع عموم میرساند مجلس ختم مردانه آنمرحوم روز جمعه ۸ مرداد از ساعت ۹ صبح الی ۱۱ در مسجد مرحوم آیت‌اله نوری واقع در سر چشمه منعقد و مجلس ختم زنانه در همان ساعت در منزل آنمرحوم‌واقع در کوچه حمام خشتی بر گذار میشود انشاءاله عموم طبقات شرکت خواهند فرمود آ-۱۱۵۲۱

بعموم‌بازماندگان آنمرحوم تسلیت میدهیم .

سپاسگزاری

از دوستان محترم و ذوات معظمی که در واقعه مولمه در گذشت فرزند ناکامم **بهرام بزرك نیا** چه در مراسم تشییع و چه در مجالس ختم‌وشب هفت ابراز تفقد ودلجوئی فرموده‌اند صمیمانه سپاسگزاری نموده سلامت و توفیق همگی را از خداوند متعال مسئلت دارم . **فرج‌اله‌بزرك‌نیا**

هفته آینده منتشر میگردد

ویژه کنکور دانشگاه

انگلیسی

شامل: گرامرانگلیسی مطابق آخرین متد امریکائی- جملات سودمند- تست‌های‌زبان

تالیف: سیدجواد تربتی

کتابخانه امید: تبریز- مؤسسه چاپ و انتشارات امیرکبیر تهران

آ-۱۵۶۱۸

دبیرستان ایرانشهر

روز های دوشنبه و چهارشنبه از ساعت ۸تا۱۲ برای دوره اول ودوره دوم رشته های طبیعی و ریاضی و ششم ادبی ثبت‌نام می نماید .

نشانی: خیابان هدایت -بین خیابان خیام و خیابان نو تلفن۳۰۲۸۵۱

آ-۱۱۲۴۹ ۱-۲ دبیرستان ایرانشهر

روغن اراشید و رامین

متخصصین مواد غذائی متفق‌القول عقیده دارند که یکی‌از بهترین روغنهای خوراکی که میتواند بکاملترین وجهی سلامتی را تامین نماید روغن‌بادام زمینی بوده‌که از نظر ارزش غذائی با روغن‌زیتون برابری دارد وبهمین علت دوکلیه کشورهای مترقی جهان مصرف روغن‌آراشید روبتزاید است وشرکت مواد غذائی وشیمیائی برای‌کمك به‌بهداشت عمومی کشور این روغن را بابهترین طریق و بارعایت‌کلیه نکات بهداشتی وزیرنظر متخصصین آزموده تهیه نموده ودراختیار مصرف‌کنندگان قرار داده است.

نشانی : فروشگاه شماره ۱ شرکت مواد غذائی وشیمیائی میدان بهارستان

فروشگاه شماره ۲ خیابان آمل کوچه‌دقت

تلفن ۳۷۴۰۱ - ۳۰۵۴۱۸

۱-۳ آ-۱۴۶۹۲

انالله‌وانااليه راجعون

چون روز شنبه نهم مرداد ۱۳۳۸ با هفته درگذشت شادروان مرحوم آقای رضا آذری مصادف است‌مجلس‌تذکری از ساعت ۵ الی ۷ بعد از ظهر در آرامگاه آنمرحوم واقع در امامزاده عبداله داثر است از اقوام و دوستان فقید سعید خواهشمند است برای شادی روح متوفی در مجلس تذکر حضور بهمرسانند **خانواده های‌آذری**

چون روز جمعه ۸ مرداد ماه مصادف با شب هفته پدر ارجمندمان مرحوم **موسی دولت** -معظم السلطنه میباشد بدین مناسبت مجلس یاد بودی از ساعت ۵- ۷بعد از ظهر در مزار آنمرحوم در امامزاده عبداله آرامگاه مرحوم اشرف‌الملك برگزار میگردد .

شمسی معظم دولت -امیر حسین معظم دولت -ملك حسن معظم دولت

آ-۱۱۴۸۵

بمنظور تسلیت ببازماندگان و دوستان مرحوم**آقای محمد اژنك** کارگر کارخانجات دخانیات روز شنبه۹ر۵ر۳۸ از ساعت ۵الی ۷ بعد از ظهر مجلس ترحیمی در مسجد حاجی حسن واقع در خیابان شاهپور از طرف همکاران آن مرحوم بر قرار خواهد بود .

مدیر کل انحصار دخانیات ایران .ملکانی

بعموم بازماندگان آنمرحوم تسلیت میدهیم .

خانواده‌های‌واجد-ادیب‌سلطانی-امانی-بلورفروشان-سلیمی- همایون-امیرمعزی-مقدم -کشاورزیان-برجسته-سلطانی - رضائی-شریعتی-حرمی-گیتی-صمصامی-محمدزاده-حسابی کیارشی -علی‌الحسابی

با نهایت تاسف و تاثر فوت شادروان آقای میرابوالفتح واجد را باطلاع‌دوستان و آشنایان و اقوام میرساند مجلس ترحیم مردانه روز شنبه ۹ مرداد ماه جاری از ساعت ۱۹الی ۱۲ در مسجد ارك و مجلس زنانه روز جمعه ۸ مرداد ماه جاری در منزل آنمرحوم واقع در انتهای خیابان‌انتظام‌السلطنه (امیریه) از ساعت٤ الی ۷ بعد از ظهر منعقد خواهد بود مصیبت وارده‌رابعموم‌بازماندگان آنمرحوم‌تسلیت میدهیم

انالله وانااليه راجعون

بمناسبت در گذشت جنت مکان **حسین زمردیان**کارمند عالیرتبه وزارت دارائی مجلس ترحیمی روز جمعه ۸ ماه جاری از ساعت ٤ الی ۷ بعد از ظهر در حسینیه نیاوران شمیران منعقد میباشد از اقوام و دوستان و سروران‌گرام دعوت میشود که برای شادی روح آنمرحوم در مجلس مذکور حضور بهمرسانند وسیله حرکت ساعت چهارو نیم و۵ بعد از ظهر مقابل شرکت اتوتاج بوذرجمهری مهیا می باشد .

کار کنان شرکت اتو تاج مصیبت وارده را به خانواده آنمرحوم خصوصا علی زمردیان تسلیت میگویند .

اسداله شریف جورابچی -حاجی یحیی علی خانی - حاج اصغر بشری

آ-۱۱٤٦۹

خاندان بنی آدم و خانواده های وابسته با نهایت تاسف باطلاع میرساند که مجلس‌ختم زنانه مرحوم **حسینعلی‌بنی‌آدم** (شریف‌السلطنه) مستشار سابق دیوانعالی کشور از ساعت پنج بعد از ظهر فردا (جمعه) در منزل آنمرحوم واقع در میدان مجسمه شاهرضا (۲٤اسفند) ساختمان صفاری منعقد خواهد بود و مجلس ترحیم مردانه بعدا باطلاع عموم خواهد رسید . آ-۱۱٤۹۹

مجالس سوگواری

بسمه تعالی

بدینوسیله باستحضار آقایان محترم میرساند که‌بمنظور حفظ شعائر مذهبی از تاریخ جمعه ۸ر۵ر۳۸ از ساعت ۸ الی ۱۰ بعد از ظهر جناب آقایان سقا زاده و مطهری در مسجد هدایت واقع در خیابان اسلامبول افاضه مینمایند متمنی است با شرکت خود در مجلس سوگواری استفاده فرمایند . **اهالی خیابان اسلامبول**

یااباعبداله

بر حسب معمول سنواتی از روز ۲۲ محرم تا اول صفر، ده روز از ساعت چهار بعد از ظهر تا غروب در منزل آیت‌اله بیوك زنجانی مجلس‌سوگواری‌خامس آل عبا (ع) منعقد است . مرجواز ذات باری برای همه ما اجر باشد

دبیر کل سازمان جوانان اسلامی احمدیان

عصر جمعه تاریخ را ورق میزنیم ضمن سوگواری خامس آل عبا و شب سال مرحومه نصرت‌الحاجیه مدنی و یاد آوری از گذشتگان فقید و فداکار بخصوص مرحوم صنیع‌الدوله سید عبدالرزاق مدنی و ویژه پرفسور شهاب و حاج سید محمد علی حجازی و معظم دولت و شریف بنی آدم و غیر هم بعمل خواهد آمد صاحب‌دلان مقبول . ضمنا تاریخچه‌ای از جریان مشروطه ایران و پاره‌ای حوادث ناگوار بسمع واردین خواهد رسید .سر آسیای دولاب **مدنی**

آقای دکتر رازبان

که برای مطالعه وشرکت درکنگره پزشکی اطفال به‌پاریس عزیمت نموده بودند بایران مراجعت و کمافی‌السابق‌در مطب خود واقع‌درچهارراه پهلوی‌سپه‌ازبیماران پذیرائی‌مینمایند.

دبیرستان تمدن

دارای دوره کامل متوسطه شعبات (طبیعی وریاضی) به خیابان پهلوی‌کوچه بیدی شماره ۱۵ انتقال یافته‌است‌ثبت نام علاوه بر خیابان نادری کوچه شیروانی درمحل جدید خیابان پهلوی همه روزه ازساعت ۸ونیم الی یازده‌ونیم.

آ-۱۱۲۱۱ ۱-۷

دبستان فیروزه

تلفن «دختران» ۴۶۶۹۱

خیابان شاه روبروی سینما نیاگارا

دفتر دبستان همه روزه صبحها مفتوح است .

با وسیله آمد ورفت از هر نقطه شهر

آ-۱۱۲۸۱ ۱-۳

نمایندگان آذربایجان -با کمال تاسف فوت مرحوم **سید محمود نور آذر** وکیل پایه یك دادگستری را باطلاع میرساند مجلس ترحیم آنمرحوم روز شنبه نهم مرداد۳۸ از ساعت ۹ الی یازده ونیم در مسجد مجد منعقد میباشد

از طرف نمایندگان تبریز -دیهیم

بمناسبت فوت مرحوم **سید محمود نورآذر** وکیل پایهٔ یك دادگستری مجلس تذکری از ساعت ۹الی ۱۱و نیم صبح روز شنبه ۹ر۵ر۳۸ در مسجد مجد منعقد است از آقایان محترم قضات وهمکاران و بستگان و دوستان فقید سعید خواهشمند است با شرکت در این مجلس روح آن مرحوم را شاد فرمایند .

رئیس‌کانون وکلاءدادگستری هاشم وکیل

انجمن ادبی آذربادگان

با نهایت تاسف و تاثر در گذشت مرحوم سید محمود نور آذر وکیل پایه ۱ دادگستری را که عضو انجمن واز دانشمندان مبرز بودند باطلاع دوستان میرساند که مجلس ترحیم آنمرحوم روز شنبه ۹ مردادماه‌از ساعت۹الی ۱۱ونیم صبح در مسجد مجد منعقد میباشد

آ-۱۱۵۰۱ **انجمن ادبی آذربادگان**

خانواده های‌نورآذر -بهبودی-صدقی-شاهمیر -شقاقی- خشگنابی -دیهیم -سرتیپ امیر انصاری -سرتیپی - حریری -وفائیان -ملکی -لیقوانی -میرفخرائی -بدخش- دکتر شهریار -شیخ‌الاسلامی -دکتر برزگر - سرهنك صمدانیان پور - نوبخت -باقر زاده -مهندس فرشی - سلطانی -طاوسی -تفرشی- امیر اصلانی -زهتاب

با نهایت تاسف و تاثر فوت مرحوم **سید محمودنورآذر** وکیل پایه ۱ دادگستری را باستحضار اقوام و دوستان میرساند . مجلس ترحیم مردانه از ساعت ۹ تا ۱۱ ونیم روز شنبه ۹ مرداد ماه ۳۸ در مسجد مجد و مجلس ترحیم زنانه از ساعت ۵ تا ۷ بعد از ظهر همانروز در منزل شخصی آنمرحوم واقع در خیابان سعدی روبروی ایرانتور کوچه فاریاب منعقد میباشد آ-۱۱۳۱۵

بعموم بازماندگان آنمرحوم مصیبت‌وارده‌را تسلیت‌میدهیم

آگهیهای تسلیت

تیمسارسرتیپ مهندس‌علی -پرویزریاست کارخانجات مهماتسازی از طرف افسران وکارکنان کارخانجات اسلحه سازی ارتش مصیبت وارده را به آن تیمسار صمیمانه تسلیت عرض می نمایم . -رئیس کارخانجات اسلحه‌سازی ارتش **سرتیپ مهندس‌علوی مقدم**

تیمسارسرتیپ‌اویسی

سازمان هنك رزمی گارد شاهنشاهی خود را شریك غم آن تیمسار و فامیل ارجمند بنی آدم میداند و اینجانب بنمایندگی از طرف این سازمان مصیبت وارده را صمیمانه تسلیت عرض میکنم

فرمانده هنك گارد شاهنشاهی -سرهنك شقاقی

مصیبت وارده را بخانواده محترم احمدیه بخصوص آقای سیروس احمدیه تسلیت میگویم . **عطاالله تربتی**

آگهیهای ترحیم و تسلیت درصفحه ۱۷

آیزنهاور گفت:

کنفرانس ژنو راه کنفرانس سران را باز نکرده

نیکسون لیاقت وشایستگی خودرا درمسافرت شوروی کاملا نشان داده است

واشنگتن-آسوشیتدپرس-پرزیدنت ایزنهاور درمصاحبه مطبوعاتی خود گفت پذیرائی که از نیکسون در شوروی بعمل آمده دلیل روشن وجود احساسات دوستانه مردم شوروی نسبت به مردم امریکا می‌باشد.

ایزنهاور گفت در کنفرانس وزرای خارجه ژنو پیشرفتی حاصل نشده است. وی افزود نیکسون کاملا مجاز است که درباره امکان مسافرت خروشچف به آمریکا باوی مذاکره کند ولی اختیار دعوت مستقیم از خروشچف را ندارد.

باین ترتیب بطور غیرمستقیم ایزنهاور اخبار چند روز اخیر را مبنی بر مذاکره بین نیکسون وخروشچف درباره دعوت نخست‌وزیر شوروی بامریکا را تائید نمود.

لیاقت وشایستگی

ایزنهاور گفت نیکسون طی مسافرت در شوروی ومذاکره باخروشچف کاملا قدرت و لیاقت وشایستگی خودرا برای مقام عالی که دارد بمنصه بروز رسانده است.

ایزنهاور درپاسخ این سئوال که آیا مسافرت نیکسون کمکی به رفع بحران و تشنج جنك سرد خواهد نمود گفت که آینده دراین باره قضاوت خواهد کرد.

وی افزود هرتر وزیر خارجه روز ۱۲ اوت به شیلی میرود تادر کنفرانس وزرای خارجه نیمکره غربی شرکت کند وبنابراین هرتر باید ترتیب دیگری برای کار کنفرانس ژنو بدهد.

سئوال شد که برطبق گزارشهای رسیده خروشچف برای مسافرت بامریکا منتظر دریافت دعوت مستقیم از پرزیدنت ایزنهاور می‌باشد؟ ایزنهاور ازدادن جواب مثبت ومنفی باین سئوال خودداری کرد.

ملل اسیر

رئیس جمهوری امریکا سپس اشاره به مراسم (هفته ملل اسیر) نمود و گفت او هرگز توجهی به مسافرت نیکسون و تصادف این موضوع بایکدیگر نداشته است وافزود که امریکا هرگز حاضر بقبول صلحی نخواهد بود مگر اینکه کلیه ملل جهان حق اظهار نظر وآزادی درتعیین سرنوشت خویش را داشته باشند وهدف امریکا تحقق این امر از طریق مسالمت آمیز میباشد.

پیشرفت نداشته

ایزنهاور در پاسخ سئوال دیگر گفت مذاکرات درژنو بحدی نبوده است که راه را برای تشکیل کنفرانس سران باز کند.

رئیس جمهوری امریکا درباره تاثیر کندی پیشرفت امریکا در زمینه موشکهای دور پرواز گفت بطور قطع این موضوع تاثیری در مذاکرات ژنو نداشته است این جواب وقتی داده شد که ازایزنهاور درباره اظهارات اخیر ماکلروی وزیر دفاع امریکا پرسش شد. ماکلروی گفته بود که شورویها ۱۰ موشك قاره پیمای دورپرواز آماده عملیات دارند که میتواند امریکا را هدف قراردهد و حال آنکه موشك قاره پیمای امریکا درسپتامبر حاضر بعمل میشود ایزنهاور گفت این شکاف تاثیری درمذاکرات ژنو نمیتواند داشته باشد زیرا اگر شورویها از نظر موشك باامریکا برتری دارند امریکا از جهات دیگر بر شوروی تفوق دارد که درنتیجه تعادل برقرار میگردد.

موقع مناسب

رئیس جمهوری امریکا معتقداست که هروقت موقع مناسب شود نه تنها از خروشچف بلکه از سایر رهبران شوروی باید برای مسافرت به امریکا دعوت شود تابه‌بینند که مردم امریکا چگونه زندگی کرده وتاچه حددررفاه وآسایش می‌باشند. اما درعین حال معتقد است که باید قبلا افکار عمومی امریکا آماده شود. بعلاوه وقت این مسافرت نیز مهم است زیرا باید احساسات ملل متفق وملل اسیر را درنظر گرفت.

ازنظر ایزنهاور خروشچف مردمحیل وزرنگی است گواینکه گاهی اوقات رفتار عاقلانه‌ای ندارد واشتباهاتی میکند.

رئیس جمهوری ایالات متحده گفت در پایان دومین دوره ریاست جمهوری خود که ژانویه ۱۹۶۱ می باشد مصمم است از کشور های آسیائی-امریکای لاتین و افریقا بخصوص کشور هائی که تاکنون ندیده است دیدن کند. وی افزود تا کنون خیلی از کشور ها از او دعوت کرده اند.

سرادموند هیلری در جستجوی آدم برفی

هیلری بزودی باتفاق «تنسینك» به هیمالیا خواهدرفت تاآدم برفی را پیداکند

نیویورك -رویتر- سرادموند هیلری که باتفاق «تنسینك» از قله اورست بالارفته وبالاخره آنرا فتح کردند یك آرزوی دیگر دارد و آن کشف «آدم برفی» است که گفته میشود این موجود افسانه‌ای نیم انسان و نیم حیوان در قلل مرتفع هیمالیا زندگی میکند.

سرادموند هیلری طی یك مصاحبه مطبوعاتی گفت در نظر دارد قسمت شمال قله هیمالیا را که مرتفع‌ترین قله‌جهان است فتح نماید. درباره «آدم‌برفی» هیلری گفت من خودباین موجود را ندیده‌ام ولی از چند نفر اشخاص قابل اعتماد شنیده‌ام وبنابر این در مسافرت آینده خود به‌هیمالیا سعی میکنم که باین‌موجود افسانه‌ای دست یابم.

هیلری گفت از دولت‌چین کمونیست تقاضا کرده که اجازه‌دهند از تبت به کوههای هیمالیا برود تا بتواند قسمت شمالی قله را فتح کندولی‌با این تقاضا موافقت نشد هیلری‌تصور میکند یك کاروان مشترك چین و شوروی مشغول فتح این قسمت قله میباشد.

مسافرت باخوك

در هر حال هیلری مصمم است‌که باتفاق چند خوك بزرك باین مسافرت دست زند یکی از خبرنگاران بشوخی از هیلری پرسید آیاشما هم یکی از آن خوکها خواهید بود گفت من ا زمرحله خوك‌بودن گذشته‌ام.

این خوکها قادرند که در ارتفاع ۱۶ هزار پا تا ۲۰ هزا رپا تا مدت ۸ماه زندگی کنندبدون اینکه احتیاج به اکسیژن داشته باشند. ثابت شده‌است که بشر میتواند در ارتفاع ۲۸ هزار پابدون اکسیژن ادامه‌حیات دهدولی البته از این ارتفاع بالاتر احتمال خطر شدید میشود.

هیلری در نظردارد از کوهنوردهمکار خود «تنسینك‌نورکی» دعوت کند که در سفر هیمالیا با او همراه شود.

گریواس به ماکاریوس حمله میکند

آتن- یونایتدپرس- گریواس رهبر شورشیان یونانی قبرس در آتن دیروز علنا علیه ماکاریوس اسقف اعظم قبرس بیاناتی ایراد نمود وگفت با موافقتنامه سه کشور یونان، ترکیه وانگلیس که قبرس را بصورت کشور مستقل درمی‌آورد سخت مخالف میباشد وعلیه این امر خواهد جنگید. وی رسما از ماکاریوس نام نبرد ولی چون این موافقتنامه بانظر ماکاریوس تدوین شده درواقع اظهارات وی علیه کشیش قبرس میباشد.

پشتیبانی هامفری ازمسافرت خروشچف

واشنگتن -رویتر -سناتور هامفری دیروز گفت ممکن‌است مذاکرات غیررسمی میان خروشچف وآیزنهاور بعمل آید واین مذاکرات پیش‌از تشکیل کنفرانس سران دول عملی شود.

سناتور هامفری از کاندیداهای ریاست جمهوری حزب دمکرات امریکا میباشد.

این سناتور قبلا باخروشچف ملاقات ومذاکراتی نموده بود. وی گفت اگر آیزنهاور دردوران آخرریاست جمهوری خود باسران دول دیگر مذاکراتی نماید میتواند منشاء خدمات بزرگی برای صلح‌دنیا شود.

اواز دعوت خروشچف به‌آمریکا برای ملاقات ومذاکره باآیزنهاور پشتیبانی نمود وگفت چنین دعوتی خروشچف راباآمریکا آشنامیسازد وبسیاری از سوء تفاهمات وی رابرطرف خواهد کرد.

عبدالکریم قاسم

بقیه ازصفحه اول

بیروت -آسوشیتدپرس -نخست وزیر عراق عبدالکریم قاسم دیروز بدون اینکه نام ببرد کمونیستها رامتهم ساخت که توطئه چینی کرده‌اند تامقارن چهاردهم ژوئیه یعنی سالروز انقلاب عراق در تمام شهرهای این کشور آشوب برپا سازند.

وی این اظهارات رادر کنفرانسی که جهت روزنامه‌نگاران برپاشده بود ایراد نمود وبیاناتش توسط رادیو بغداد نیز منتشر گردید.

قاسم گفت علت اینکه جز در کرکوك این توطئه نتیجه نداد آن بود که درهمه‌جا ارتش آشوب رادر نطفه خفه‌نمود.

قاسم افزود حزبی که‌من اسم‌آن رانمی‌برم قصدداشت روز چهاردهم ژوئیه درسرتاسر عراق دست به اغتشاش بزند ولی تصمیمات ما مانع انجام چنین امری در سایر نقاط عراق بجز کرکوك شد زیرا نفوذ این‌حزب در کرکوك زیاداست

قاسم جراید چپ وجبهه خلق کمونیستها رامتهم‌ساخت که‌آشوب واغتشاش کشور ناشی از روش آنهاست. کمی قبل‌از این کنفرانس مطبوعاتی انحلال قوای مقاومت‌خلق توسط فرماندار نظامی عراق اعلام شده بود.

جراید منتشره در عراق حمله کرده و گفت: این مطبوعات اخبار جعلی درج کرده و سبب تیره شدن‌روابط عراق و کشورهای خارجی‌میشوند.

نخست‌وزیر عراق سپس درمورد روابط عراق و کشورهای همجوار گفت: ماعلاقمند هستیم که‌روابط دوستانه و قلبی باکشورهای‌همجوار خود داشته باشیم.

توقیف رئیس پلیس

عبدالباقی کاظم رئیس سابق‌پلیس مقامات عراقی باز داشت شد.

خبر فوق در روزنامه صحافه ارگان حزب بعث چاپ بیروت‌درج شده است. روزنامه مزبور مدعی است کمیسیونی که مامور گزارش وقایع‌کرکوك است‌سرهنك‌بازنشسته «داود جنانی» عضو حزب کمونیست عراق‌را مسئول حوادث کرکوك دانسته است.

روزنامه صحافه سپس میافزاید: مقامات عراقی اخیرا مطلع شدند که کمونیستها توطئه جدیدی را زمینه چینی کرده اند. لذا مقر اتحادیه دانشجویان کمونیست را مورد باز رسی قرار دادند وتعداد زیادی اسلحه و یك لیست از افسران ناسیونالیست که باید بدست کمونیستها ترور شوند بدست آوردند.

اخطار به سندیکا ها

قاسم از سندیکا هائی که بجای امور صنعتی خود در سیاست‌دخالت مینمایند سخت انتقاد نمود. اوگفت که نقشه ها واوراق مشکوکی در اتحادیه دانش آموزان و دانشجویان که یك سازمان وابسته‌به کمونیست هاست کشف شده است و نظیر این نقشه ها در کرکوك نیزبدست آمده بود که در آنها خانه هائی‌را علامت گذاشته بودند. در کرکوك خانه های مشخص شده در حوادث اخیر مورد حمله قرار گرفته‌بعضی از سکنه آنها را کشته‌اند. قاسم تهدید کرد که هر سندیکا بعد از این به امور سیاسی دخالت کند بلافاصله منحل خواهد شد. در مورد مسئولیت جراید قاسم گفت نباید روزنامه ها را سانسور نمود ولی اگر برخلاف سیاست حکومت و مصالح کشور رفتار نمایند باید آنهارا بپای میز محاکمه کشانید.

قاسم فریاد کشید.

«چه کسی برای این سازمانهای کارگری و اتحادیه ها امکان فعالیت بوجود آورده است؟ من. چه کسی به‌جرایدآزادی داده است؟ بازمن. اما آزادی باید محدود به قانون شود.

تصاویر کرکوك

قاسم تصاویری که‌از حوادث‌فجیع کرکوك تهیه شده بود به حاضرین نشان داد وگفت: خوب‌باین مناظر فجیع بنگرید آیا اینها نشانه دمکراسی است؟ آیا این مقتولین بی پناه دشمنان مردم عراق بوده‌اند.

قاسم گفت میخواستند در بغداد و سلیمانیه - نصیریه ومایر شهر های مهم عراق نیز کشتاری مانند کرکوك براه اندازند. مهاجمین کرکوك افراد بی گناه را زنده‌آنقدر در خیابانها میکشیدند که استخوان هایشان خرد میشد.

انحلال سازمان مقاومت

فرماندار نظامی عراق ژنرال احمد صالح‌العبدی دیروز فرمانی انتشار داد که طی‌آن پوشیدن لباس‌متحد الشکل قوای مقاومت خلق راممنوع نموده‌است.

فرمان عبدی که بوسیله رادیو بغداد نیز منتشر گردید حاکی است که «قوای مقاومت خلق از وظایف خود معاف‌شده‌است‌واحتیاجی به‌تعلیم عده های جدید نیز ندارد. بنابراین هرکس لباس متحد الشکل قوای مقاومت خلق‌را بپوشد بسه‌سال زندان یاهرمجازات دیگری که مقامات نظامی لازم بدانند‌محکوم خواهد شد.»

این شدیدترین ضربتی است که رژیم عراق علیه قوای مقاومت خلق که تحت اداره کمونیستها می‌باشد وارد ساخت.

این قوای مسلح درشورش موصل وزدوخوردهای اخیر کرکوك سهم بزرگی داشته است. صالح‌العبدی فرماندار نظامی عراق دیروز طی اعلامیه‌ای به‌افراد غیرنظامی اخطار نمود که سلاحهای آتشین خودرا نیز تحویل دهند.

عراق دراتحادیه‌عرب‌شرکت‌نمیکند

بغداد- رویتر- ژنرال عبدالکریم قاسم خاطرنشان ساخت که عراق درجلسه آینده جامعه عرب که قراراست درمراکش تشکیل شود شرکت نخواهدکرد.

قاسم سپس دبیرخانه جامعه عرب را متهم نمود که بنفع بعضی از کشورهای عربی اعمال نظر کرده و به درخواست عراق در مورد محلی که جلسه جامعه عرب‌باید تشکیل شود، توجه ننموده‌است.

آخرین صحنه

این تحولات نشانه آن‌است که صبر قاسم دربرابرتاخت وتاز کمونیستها به‌نهایت رسیده طرفین خودرا برای آخرین صحنه‌نمایش آماده میسازند.

قاسم گفت وی بااحزاب مبارزه‌ای ندارد واگر مبارزه‌ای وجودداشته باشد علیه فردفردکسانی است که متهم به‌عملیات خلاف نظم وقانون میباشند.

قاسم طبق معمول لغت کمونیست رابکار نبرد ولی اشارات وی‌نشان میداد که مقصودش کمونیستها میباشند زیرا وی «آنهارا که‌توطئه کشف میکنند» آنهائیکه مدعی هستند برعناصر دمکراتیك فشار وارد میشود وآنهائی راکه به‌خاطر احزاب نه‌بخاطر ملت فعالیت‌مینمایند متهم نمود.

روابط دوستانه

نخست‌وزیر عراق سپس به‌بعضی

مد «دیور»

بقیه ازصفحه اول

پاریس -یونایتد پرس -«ایوسن لوران»طراح‌معروف خیاطخانه کریستیان دیور پاریس طی مصاحبه‌ای در مورد مدلباسهای فصل پائیز زنان گفت‌باید دامن ا ززانو بالا تر باشد این‌جوان خوش قیافه ۲۳ ساله که جانشین کریستیان دیور است به خبرنگار یونایتد پرس گفت رمز طرحهای ما در دامن وشکل آن است.

خیاطخانه کریستیان دیور همیشه معروف به‌پیروائی است وپیوسته علیرغم خیاطخانه‌ها وسالنهای مددیگر روشهای تازه‌ای ابداع میکند. این خیاطخانه در آمریکا و اروپا وحاور دورپشتیبانانی داشته و خداوند منسوجات فرانسه یعنی مارسل لوباك از طرحهای آن‌حمایت میکند.

ادامه روش

ایوسن لوران که دوسال پیش پس از درگذشت کریستیان دیور متصدی این‌سالن‌بزرك‌گردید بخوبی توانسته است روش خیاطخانه را دنبال کند. یکباردرسال ۱۹۴۷ خیاطخانه کریستیان دیور دامن بلند را مد کردوباوجود اینکه مدهای دیگر در سالنهای خیاطی‌پاریس بمعرض تماشاگذاشته شده بود توانست مد جدید خودرابیش ببرد. در این هفته در پاریس مد های جدید بمعرض نمایش گذاشته شده وخانمها از اطراف و اکناف‌جهان به پاریس روی آورده‌اند.

خیاطخانه دیور همیشه دست به قماری میزند که در آن باخت‌موجود نیست.

ژاکتهای امسال دیور کوتاه است در حالیکه درسالنهای مد دیگربلند است آستینها باریك است - یقه کوتاه و پارچه هانرم و لطیف میباشد.

موافقت شوروی وامریکا برای تعطیل کنفرانس ژنو

هنوز اختلافات شرق وغرب بحال خود باقی‌است ولی گفته میشودکه گرومیکو خواهان بهای کمتری است

ژنو - اندره گرومیکو وزیر خارجه شوروی و کریستیان هرتر وزیرخارجه امریکا موافقت کردند که مذاکرات کنفرانس ژنوراتا روزچهارشنبه آینده پایان دهند اعم از اینکه‌موافقت حاصل بشود یانه.

قرار است روز پنجشنبه آینده هرتر برای شرکت در کنفرانس وزرای خارجه نیمکره غربی عازم واشنگتن شود تا از آنجا به شیلی برود.

سخنگوی هیئت نمایندگی امریکا گفت هدف تعیین مدت آنستکه در این فاصله هرقدر ممکن است ملاقات بین وزارت خارجه دست دهد تا شاید موافقتی در مورد برلن بدست آید

پس‌از سه ساعت و نیم ملاقاتی که بین هرتر و گرومیکو در سرمیز ناهار صورت گرفت بازگفته‌شد که اختلافات زیادی وجود دارد.

تازه‌نیست

سخنگوی امریکائی گفت بنظرغرب پیشنهاد جدید شوروی متضمن راه حلی و پیشرفت تازه‌ای در کنفرانس نیست.

مقامات امریکائی معتقدند که بجای قطع مذاکرات بطور کلی بهتراست که موقتا کنفرانس تعطیل شود.

بهای کمتر

سخنگوی شوروی گفت: مذاکرات چندان پیشرفتی نکرده ونظریات طرفین بیکدیگر نزدیك نشده‌است مخصوصا در مورد میزان قوا در برلن غربی توافقی بدست نیامده است.

سخنگوی آلمان غربی گفت: رهبران کشور های غربی در کنفرانس ژنو از پیشنهادات اخیر گرومیکو دچار یاس کامل شده اند.

اما برخی از مقامات غربی معتقدند که گرومیکوحاضر شده در مورد متارکه برلن قیمت کمتری مطالبه کند.

از طرف دیگر سئلوین لویدوزیر خارجه بریتانیا بیشتر از سایر همکاران غربی خود خوشبین است و علت این خوشبینی ظاهرا آنست که وزرای خارجه امیدوارند که‌در مورد تشکیل کنفرانس سران به موافقت برسند.

نکات اختلاف

رویهمرفته با اطلاعاتی که از پیشنهادات شرق‌وغرب بدست‌آمده معلوم می شود که در موارد زیر بین طرفین اختلاف وجود دارد:

۱- در مورد مدت موقت حفظ‌وضع فعلی برلن.

غرب ۵ سال پیشنهاد کرده که در این مدت حقوق‌غرب در برلن حفظ شود. اما شرق ۱۸ ماه متارکه برای برلن در نظرگرفته که بعد از آن مذاکره درباره‌حقوق غرب آغاز شود.

۲- در مورد کمیته تمام آلمان

غرب با پیشنهاد شوروی مبنی بر تشکیل کمیته دو آلمان مخالف است. شوروی پیشنهاد کرده که کمیته مزبور جزئیات پیمان صلح را معین کند.

۳- راجع به تعداد قوا در برلن

غرب مایل است که در تعداد قوای فعلی تغییر مهمی حاصل نشود. در حال حاضر غرب ۱۱٫۸۰۰ سرباز در برلن غربی دارد و پیشنهاد شده که تا ۸ هزار تقلیل یابد. اما شوروی تقاضا دارد که نیرو های اشغال کننده از برلن خارج شوند و فقط بین ۳ تا ٤ هزار باقی بمانند.

یونایتدپرس - رویتر

کمونیستها وافراد حزب بعث‌غافلگیر شدند

عمان -یونایتدپرس -مقامات اردن دیروز تعدادی از اعضاء احزاب غیر قانونی کمونیست وسوسیالیست بعث راغافلگیر نمودند. محافل‌مطلع میگویند ۳۲تن ازافراد وابسته به‌حزب کمونیست دیروز در نابلس و«تولکرام» دستگیر شده‌اند. تعداد بازداشتهای حزب بعث نیزدرتولکرام ۱۸تن ودرنابلس ۳۳تن میباشد.

«موقعیت مناسب برای آقایان محترم»
ازیکشنبه ۱۰ مرداد تایکشنبه ۱۷ مرداد
(یکهفته تمام)
کفش فردوس
کفشهای تابستانی مردانه
با ۲۰ تا ۲۵ درصد تخفیف
بمعرض فروش میگذارد
ازکفش فردوس اولین کارخانجات
کفش‌دوزی باماشین درایران
بازدید فرمائید
کفش فردوس خیابان شاه نرسیده بچهارراه شاه
ساعات کار: صبح از ۸ تا دوازده‌ونیم
بعدازظهر از ٤½ تا ۹
تبلیغاتی آ-آ
۲-۱ — آ-۲۵٦۲۸

امشب در دو سینمای مجلل امشب
سینما رویال — مجهز بدستگاه تهویه مطبوع — سینما ایران
بسوی کالیفرنیا

رنگی - دوبله بزبان فارسی
باشرکت: فرست تاگر - ورا ارلستون
آ-۱۵٦۱٤

آتن
فرانکفورت
نیویورک
هرهفته روزهای شنبه
سابنا
BELGIAN World AIRLINES
خیابان فردوسی شماره ٥۱٤ تلفن ٦۸۹۹۷
آ-۱۵۵۵٤

محصولات عکاسی هاف
Hauff FILM PHOTO
بافیلم هاف عکس بگیرید تازیبائی عکس های شما چندین برابر شود.
نماینده انحصاری فروشگاه فتو متروپل- لاله‌زار
ازشهرستانها نماینده معتبر می‌پذیریم

بازدیدنیکسون ازشهری که تزار درآن اعدام شد

معاون رئیس جمهور آمریکا خطاب بیك کارگر روسی گفت: مگرآلمان ولهستان جزء شوروی‌است‌که شما درآنجانیرودارید

نووسیبیرسك ـ دیروزنیکسون معاون رئیس جمهوری امریکا شهر «نووسیبیرسك» مرکز تحقیقات علمی شوروی‌را ترك نمود و با یك هواپیمای جت باتفاق همراهان عازم دومین مرحله مسافرت خودوبازدید از «اسوردلوفسك» گردید .اسورد لوفسك همان شهری است که در سال ۱۹۱۸ تزار نیکلای دوم‌بدست بلشویکها در آنجا اعدام گردید .

این شهر در جریان جنك دوم جهانی تبدیل به مرکز بزرك‌صنعت جنگی شوروی شد و اکنون بیش از ٦۰۰ هزار نفر جمعیت دارد .

در فرودگاه اسوردلوفسك‌چندین هزار نفر منتظر ورود معاون‌رئیس جمهوری امریکا بودند گرمترین استقبالی که از نیکسون بعمل آمد در شهر نووسیبیرسك بودولی قبل از ترك شهر مزبور مورد سئوالات تندی‌ضمن‌بازدیداز کارخانه برق آبی و مرکز بزرك علمی قرار گرفت ولی نیکسون با خونسردی همه را جواب داد و اشخاصی را که از پایگاه های خارجی امریکا مصرا انتقاد می نمودند دعوت‌نمود به حقایقی که ضمن نطق خداحافظی که از رادیو مسکو روز شنبه آینده ایراد خواهد نمود گوش دهند .

پارازیت

نیکسون یکبار در جواب سئوال کننده ای که پرسیده بود « آیا حقیقتا شما صلح را هدف‌خود قرار داده اید ؟» جوابداد :

منظورتان چیست ؟

سئوال کننده : من منظوری ندارم . نیکسون افزود : پیشنهاد می کنم که نطق‌های مرا مجددا بخوانید و اگر توانستید که‌دولت خود را وادار کنید که از انداختن پارازیت در فرستنده های صدای امریکا خودداری کند آنوقت حقایق بر شما معلوم خواهد شد . حالا متوجه نیستید .در این موقع یك متخصص برق بنام فدوروگیج گفت : من با این جواب قانع‌نشدم.

نیکسون با صدای بلند گفت : شوروی در آلمان شرقی ـلهستان و مجارستان نیرو دارد . من‌سئوال می کنم نیرو های شما بچه‌مناسبت در این کشور ها وجود دارند ؟

سئوال کننده ـنیرو های شوروی در این کشور ها نیستند .

نیکسون گفت : آیا لهستان کشور شما است ؟

آیا مجارستان کشور شما است؟

آیا آلمان شرقی کشور شما است . چرا در این کشور ها نیرو نگاه داشته اید ؟

سئوال کننده گفت :

ـنیرو های امریکائی و غربی‌در آلمان هستند و نیرو های‌شوروی نیز برای حفظ آرامش در این کشور ها مستقر شده اند . این دلیل وجود نیرو های شوروی .

نیکسون با تبسم سر خود را تکان داده و گفت : شما همیشه دلیلی دارید سئوال کننده باخون سردی با صدای بلند گفت : ما سیاست آقای خروشچف را می دانیم و از آن حمایت می کنیم .

در اسوردلوفسك نیکسون‌از یك کارخانه سنگین ماشین سازی که بزرگترین نوع خود در شوروی می باشد دیدن نمود .

مسافرت به‌آلمان

هنوز معلوم نیست که نیکسون دربازگشت ازشوروی ازآلمان‌غربی ویابرلن نیز بازدید نماید وگرچه اطرافیان نیکسون میگویندا‌حتمال این مسافرت موجود است وباید منتظر تحولات آینده شد.

ویلی براندت شهردار برلن غربی مدتی است که نیکسون رابرای سفربه برلن غربی‌دعوت کرده‌است برخی از همراهان نیکسون معتقدند که‌بعید نیست نیکسون پس از مسافرت به لهستان سفر کوتاهی‌نیز به‌برلن غربی بنماید.

رویهمرفته درنووسیبیرسك از نیکسون پذیرائی گرمی بعمل‌آمد ومردم اغلب برای دیدن او ازسرو کول یکدیگر بالا میرفتند.

نیکسون ضمن گردش از یك کارخانه بزرك ذوب آهن که‌اغلب دستگاه‌های آن ساخت امریکا ویا آلمان غربی بود به‌رئیس کارخانه گفت: شمااز حقایق آگاه‌نیستید.

استراوتسف رئیس کارخانه‌جواب داد.

آنچه شما میگوئید عقایدوافکار نیست‌بلکه فحش است.

بعدا نیکسون بااودست داد و شروع به‌گردش درقسمت‌های‌دیگر کارخانه نمود نیکسون ازشرکت درضیافت شامی که‌شب گذشته به افتخار وی داده شد خودداری نمود تافرصت بیابد نطق تلویزیونی خود راکه حاوی جواب به‌بعضی ازاین انتقادات است تهیه کند.

نیکسون برای اینکه عده بیشتری از مردم شوروی‌به‌سخنرانی اوگوش دهند تقاضا نموده که‌قبلا خبر سخنرانی وی اعلام شود.

حفظ عقاید

نیکسون درکارخانه ذوب آهن بحث‌خودرا باسئوال کنندگان‌بااین جمله خاتمه داد:

ـشما میتوانید عقاید خودرا حفظ کنید ولی باید حق‌داشته باشید که آنچه میخوانید یامیشنوید انتخاب نمائید.

استراوتسف رئیس کارخانه به نیکسون گفت: من تعجب میکنم که‌مرد روشنفکری مانند شماچرا باید دارای این قبیل افکار کهنه باشد.

دکتر میلتون آیزنهاور ودریاسالار ریکاور نیز خودرا وارد این‌مباحثات مینمودند تابه‌انتقاداتی که‌ازامریکا میشود پاسخ گویند.

دکتر آیزنهاور از استونی‌ولیتونی ولیتوانی ولهستان‌ومجارستان بعنوان نمونه کشورهای دست‌نشانده‌شوروی اسم برد که‌اجازه انتخاب دولت به آنان داده نمیشود.

ریکاور ازسیستم فرهنگی شوروی تقدیر نموده وگفت: فعالیت شدید شوروی دراین زمینه از بهترین فعالیتهائی است که‌این دولت می نماید.

اقامت در ورشو

نیکسون معاون رئیس جمهورامریکا قصد دارد دو روز در ورشو اقامت نماید . نیکسون روز یکشنبه بعد از ظهر با هواپیما عازم ورشو میشود و قرار بود از یك شهر ساحلی‌لهستان نیز دیدن کند اما گفته شد چون نیکسون قصد دارد وقت بیشتری برای مذاکره با رهبران لهستان داشته باشد از انجام این قسمت برنامه مسافرت خود داری میکند .

انتقاد

روزنامه های شوروی صفحات متعدد خود را بشرح مسافرت نیکسون اختصاص داده و رویهمرفته لحن خوبی نسبت به معاون رئیس جمهور امریکا داشتند .

در بسیاری از روزنامه ها در باره نمایشگاه امریکا اشاره به اختلاف بین حقایق جاری زندگی در امریکا وتصویر زیبائی که‌از این زندگی در انتقاد کنندگان بشدت بانیکسون مخالفت کرده ومیگفتند چرادولت امریکا قبل‌از ورود شورویها بخاك آن کشور از آنان انگشت‌نگاری میکنند؟

نمایشگاه امریکا نشان داده شده نموده‌اند .

مثلا روزنامه ترود ارگان اتحادیه های کارگری شوروی تحت عنوان «هر کردی کردو نیست» سر مقاله‌ای نوشته و متذکر میشود : از زندگی واقعی امریکا کمتر چیزی نشان داده شده است .

روزنامه پراودا یك چهارم صفحه خود را اختصاص به جزئیات جریان مسافرت نیکسون به لنین گراد و نووسیبیرسك و فعالیت های خانم نیکسون اختصاص داده است . لحن مقاله بطور کلی دوستانه بوده و اشاره به اظهارات نیکسون در نووسیبیرسك شده که گفته است : خواهان‌صلح میباشد .

آسوشیتد پرس‌ـیونایتدپرس

دراین عکس ازچپ‌براست‌وروشیلف ،خروشچف‌ونیکسون هنگام بازدید ازنمایشگاه‌آمریکا دیده میشوند .نمایشگاه آمریکا مورد استقبال‌فراوان‌مردم مسکو واقع شده است .

خروشچف گفت:

آلمان سبب تصادم آمریکاو شوروی است

ما امیدواریم‌که‌کنفرانس ژنو به حصول توافق نهائی برسد

مسکو ـ خبر گزاری فرانسه‌ـ نیکیتا خروشچف نخست وزیر شوروی طی نطقی که در «دینرو‌ـ روتروآسکی» (اکراین) ایراد نمود به کنفرانس ژنو اشاره کرده و گفت چنانچه تمام شرکت کنندگان دراین کنفرانس از عقل سلیم‌پیروی کنند موفقیت کنفرانس ژنو بی چون وچرا خواهد بود .

نخست وزیر شوروی افزودبنظر میرسد که هنوز وقت باقی است تاروسای دول انجام این کارمشکل رابعهده گیرند لازم است که وزرای امور خارجه کوشش های مجددی بکار برندتا درموردمسائلی که آنها قادرند حل کرده وبه حسن‌تفاهم برسانند موافقت حاصل نمایند. آنوقت برای بقیه مسائل که اهمیت بیشتری داشته ومشکل تربنظر میرسند روسای دول می توانند گرد هم جمع شده وآنهارا مورد بررسی قرار دهند .

نقش پرزیدنت آیزنهاور

نخست وزیر شوروی سپس‌افزود من مایلم امیدوار باشم که‌پرزیدنت آیزنهاور تمام کوشش خودرا برای حسن تفاهم متقابل با شوروی‌و جلوگیری از شروع جنك جدید ی بکار برد ناطق دراین مورد اضافه نمودکه امپریالیست ها جرات نمی کنند علیه شوروی و کشورهای سوسیالیستی جنگی راآغاز کنند .

غرب اینك به قدرت ماواقف است دولت شوروی هرچه در امکان دارد برای جلوگیری از جنك‌جدیدی بکار خواهد برد ما معتقدیم که میزان الحراره کنونی بهیچ وجه خبر از جنك تازه ای نمیدهد ودر تمام کشور های جهان علاقه به حفظ صلح غالب است .

ملاقاته بانیکسون

خروشچف سپس مذاکرات اخیر خودرا باریچارد نیکسون یاد آوری کرده وگفت من به معاون رئیس جمهور امریکا گفتم‌وقتی ملل‌شوروی وامریکا طرفدار صلح هستند چرا ما موافقت نکنیم که روابط بین دوکشور مان‌در جهت تحکیم صلح جهانی بهبود پیدا کند .

خروشچف سپس افزود من به نیکسون گفتم رژیم شما چند قرن است که وجود دارد آمریکابیش از ۱۸۰ سال است که خودرا از قید اسارت بندگی استعمارگران خلاص نموده است اما رژیم شوروی کمی بیش‌از ٤۰سال است که بوجود آمده این امر نشان میدهد که رژیم ما سبب توسعه سریع اجتماع است .

نخست وزیر شوروی سپس‌به حمله به آلمان

خروشچف سپس به «تجدیدحیات میلیتاریسم آلمان»اشاره کردوگفت عملیات حادثه جویانه انتقامجویان آلمان غربی ممکن است تصادمی بین آمریکا و شوروی بوجود آورد که به قیمت جان میلیونها نفرانسان تمام شود.

خروشچف افزود من به نیکسون گفتم که چنانچه آلمان غربی‌جنك را آغاز کند شوروی در حمله‌متقابل خود قادر است در ظرف چند ساعت آلمان غربی و تمام کشورهائیکه در آنها پایگاه های آمریکا وجود دارد از روی زمین جارو کند .

خروشچف سپس گفت «ما میدانیم که ما هم بنوبه خود در چنین‌جنگی تلفات زیادی خواهیم داد. جنك هیچگاه چیز خوبی ببار نیاورده‌است وبهمین جهت است که ما برای همزیستی بین الملل مبارزه میکنیم»

کنفرانس ژنو

نخست وزیر شوروی سپس گفت علی‌رغم بد بینی بعضی رهبران‌غربی کنفرانس ژنو مثبت بوده است و ما امیدواریم که به حصول توافق نهائی منجر گردد ولی نبایدتصور شود که شوروی حاضر است پای سندی را امضاء کند که سبب تحکیم رژیم اشغالی کنونی آلمان گردد.

چون اینجانب برای تحصیل به کشور آلمان غربی عزیمت مینمایم از عموم فامیل ودوستان ارجمندی که موفق بزیارت آنان نگردیده‌ام بدین‌وسیله خداحافظی می‌نمایم .

جواد بختی

آ ـ ۱۱۰۲۵

آقای دکتر محمد تقوی اخیرا موفق شده‌اند که در امتحان دستیاری بخش جراحی دهان ودندان موفقیت حاصل نمایندتوجه بیشتر به‌پیشرفت این قبیل جوانان را از آقای دکتر سیاح رئیس دانشکده دندانپزشکی خواستاریم.

بامضای عده‌ای از علاقمندان

آ ـ ۱۱٤۷۵

امشب درسینماهای امشب

رادیوسیتی وباغچه تابستانی ایران

((توطئه‌گر))

یك سوژه قوی وپرارزش سینمائی سال که هربیننده‌ای را درشگفت فرو میبرد

باشتراك: رابرت تیلور ـ الیزابت تیلور

آ ـ ۱۵٦۱۲

خطر ناراحتی در لبنان شدت می یابد

طرفداران کامیل شمعون درخواست دارند رهبر سوسیالیستها بدار آویخته شود

کمال جمبلاط

بیروت ـآسوشیتدپرس ـقوای انتظامی لبنان دیروز درنواحی کوهستانی آن کشور به جستجو پرداختند وتاکنون ۳٤تن را به‌اتهام شرکت درتوطئه قتل «نام‌مغبغب» نماینده پارلمان بازداشت نموده‌اند. قبلانیز ۱٤تن‌به‌همین اتهام‌بازداشت شده بودند قوای لبنان دراین‌نواحی تقویت شده است.

احزاب لبنان عموما نسبت به‌این ترور ابراز تنفر نموده‌اند وکامیل شمعون از افراد حزب طرفدارخود تقاضا نموده است از اقدامات تند خودداری نمایند. تشییع جنازه مغبغب صبح دیروز باشرکت شخص رشیدکرامی رئیس دولت لبنان بنمایندگی رئیس جمهوری برگزار شد. خانواده مغبغب از گرفتن‌جنازه مقتول خودداری نمودند واطلاع‌دادند که‌این خودداری تادستگیری قاتلین وی ادامه خواهد داشت. بایددانست که‌خانواده مقتول از رسوم افراد کوهستانی لبنان پیروی مینمایند.

حمله به جمبلاط

طرفداران شمعون‌دیروزدر خیابانهای بیروت تظاهراتی نموده‌تقاضای‌بدار آویختن رئیس سوسیالیست‌ها «کمال جمبلاط» راداشتند تاکنون از طرف قوای تامینیه لبنان‌اقدامی علیه جمبلاط صورت نگرفته است.

درهنگام تشییع جنازه مغبغب‌چند صدتن از طرفداران شمعون که مقابل کلیسا بودند شعار «جمبلاط باید برسردار برود» راتکرار می کردند. جمبلاط نیز اعلامیه‌ای خطاب به‌خانواده مقتول صادرنموده وطی آن تقاضا دارد از اقدامات شدیدی که منجر به‌جنك داخلی شود خودداری نمایند واین حادثه نامطلوب وناگوار رادستاویزآشوب قرارندهند.

دومین برنامه ورزشی مجله

اطلاعات کودکان

مسابقه بزرك شنابرای دختران‌دبستانها ودوره‌اول‌دبیرستانها

سازمان ورزشی مجله اطلاعات کودکان بعداز برگزاری‌مسابقه دو برای پسران درنظردارد مسابقهٔ جالبی‌دررشته شنابرای دانش آموزان دبستانها ودوره اول دبیرستانهای تهران برگزار نماید.

باموافقت خانم عزت پیرنیا رئیس شورای ورزشی بانوان این مسابقه بزرك در استخر شنای استادیوم ثریا برگزار خواهد شد.

روز ومواد مسابقه بعدا اعلام میشود

نام‌نویسی مسابقه شنای اطلاعات کودکان از روز شنبه نهم تا شنبه ۱٦ مرداد ماه همه روزه از صبح تاعصر در دفتر استادیوم ثریا بوسیله خانم دل آراء پرتوی ودر دفتر مجله اطلاعات کودکان «خیابان‌خیام‌ـ مؤسسه اطلاعات» انجام خواهد شد.

خلاصه اخبار

پاریس‌ـ سلطان محمد پنجم پادشاه مراکش دیشب برای معالجه وارد پاریس شد وی پیرامون اوضاع الجزایر با ژنرال دوگل مذاکره خواهد کرد .

•••

سازمان‌ملل‌متحد‌ـ دولت فرانسه در نظر دارد در صورت طرح‌مسئله الجزایر در سازمان ملل متحد از شرکت در جلسات آن خودداری نماید . قرار است هامرشولد در سفر آینده خود بپاریس مقامات فرانسوی را از اجرای این تصمیم باز دارد .

•••

بیروت‌ـ رشید کرامی نخست‌وزیر لبنان دیروز اطلاع داد که ماه آینده کنفرانس کارشناسان کشور های عرب برای رسیدگی به‌مسئله تشکیل کنفرانس وزیران خارجه عرب در بیروت تشکیل خواهد شد .

واشنگتن‌ـ نیروی دریائی امریکا به کنگره گزارش داد که موشك پولاریس در آغاز سال ۱۹٦۰ آماده استفاده خواهد بود .

•••

عمان‌ـ دیروز اردن هاشمی با تشکیل نوعی کنفرانس سران‌دول عرب که از طرف اتحادیه عرب پیشنهاد شده است موافقت کرد. این کنفرانس در ماه اوت آینده در قاهره تشکیل می شود وشرکت کنندگان لااقل رتبه سفیر کبیری خواهند داشت .

•••

رم‌ـ مدیر فیلمبرداری ایتالیا برای انتخاب مدل شهر کارتاژ بمذاکراتی پرداخته است . قرار است فیلمی از این شهر که تا دو قرن قبل از میلاد بزرگترین قدرت دریائی مدیترانه بود و در شمال افریقا (تونس کنونی) قرار داشت‌بسازند.

دوستان وسروران عزیزم

دراین هنگام که بمنظور ادامه تحصیلاتم ناچار از ترك‌میهن‌عزیز میباشم بایکدنیا پوزش از کلیه دوستان وآشنایان عزیزم خداحافظی میکنم وخوشبختی وپیروزی یکایك آنان را ازدرگاه پروردگار توانا آرزومندم

بهمن حمزه تاش

آ ـ ۱۱٤٤۱

آگهی تاسیس شرکت سهامی بانك ایران وغرب

بمنظور انجام کلیه اموربانکی برطبق قانون بانکداری واعطاء تسهیلات تجارتی‌برای‌صادرات وواردات برابر مقررات اساسنامه شرکتی بنام‌شرکت سهامی بانك ایران وغرب که سرمایه آن مبلغ یکصدمیلیون ریال تعیین گردیده وبه‌یکهزار سهم یکصدهزار ریالی که شصت درصد آن بانام وچهل‌درصد بقیه بی‌نام است تقسیم وپنجاه درصد آن نقدا پرداخت شده وپنجاه درصد بقیه تعهد گردیده وطبق اظهاردرتحویل واختیار اعضاء هیئت مدیره میباشد از تاریخ نهم تیرماه ۱۳۳۸ برای مدت نامحدود درتهران خیابان فردوسی کوچه بانك تشکیل گردید ودر تاریخ ٦ر٥ر۳۸در دفتر ثبت شرکت‌های داخلی بشماره ٦۸۰۸ به‌ثبت رسیده آقایان عباس اسکندری ونیرالدین پیرزاده ومحمد طاهراسکندری اعضاء اصلی هیئت‌مدیره وآقایان ناصر اسکندری و اعتماد شهابی بسمت اعضاء علی‌البدل انتخاب شده‌اند وآقای عباس اسکندری بسمت رئیس‌هیئت مدیره وآقای عیسی آبتین بسمت مدیرعامل وآقای دکتربرناردکامر بسمت مدیرفنی انتخاب شده‌اند وکلیه اوراق واسناد بهادار باامضاء مدیرعامل ومدیرفنی ورئیس هیئت مدیره متفقاخواهد بود واوراق عادی که‌تعهد ایجاد ننماید باامضای رئیس قسمت مربوطه ومدیر عامل متفقا صادر خواهد شد وآقایان لطفعلی قوامی وغلامعلی صاحبدیوانی برای مدت یکسال بسمت بازرسان شرکت تعیین شده اند.

از طرف رئیس اداره ثبت شرکتها وعلائم وتجارتی واختراعات ـعلی اکبر اخوان

آ ـ ۱۵۵۸۸

نتیجه قرعه‌کشی سری ٤٤۹

بلیطهای هفتگی بخت آزمائی ملی

شماره	٤	۵۰	ریالی
شماره	٤۹	۱۰۰	ریالی
شماره	۸٦۹	۱۰۰۰	ریالی
شماره	۱۱۸۵	۲۰۰۰۰	ریالی
شماره	۹۷۳۷۸	۳۰۰۰۰۰	ریالی
شماره	۹۷۳۷۷	۱۰۰۰۰	ریالی
شماره	۹۷۳۷۹	۱۰۰۰۰	ریالی

آ ـ ۱۵۵۹۲ — بنگاه بخت‌آزمائی ملی

آگهی شرکت ریسباف قم

چون در روز چهار شنبه سی‌تیر ماه برای مجمع عمومی فوق‌العاده که در تاریخ سی‌ام خرداد ۳۸ در روزنامه اطلاعات از طرف دارندگان خمس سهام شرکت ریسباف قم دعوت بعمل آمده بود چون در روز مرقوم اکثریت حاصل نشد بدین وسیله مجددا به اطلاع کلیه دارندگان‌سهام آنشرکت میرساند که برای روز ۵شنبه ٤ شهریور ماه ۱۳۳۸ در محل شرکت برای تشکیل مجمع عمومی فوق‌العاده با در دست داشتن عین سهام یا قبض سپرده بانك در ساعت ۵ بعد از ظهر حضور بهمرسانند

نظریه مجمع انتخاب پنج نفر اعضای هیئت مدیره‌ودو نفر عضو علی‌البدل و دونفر جهت کمیسیون بازرسی خواهد بود بامضای دارندگان‌خمس سهام شرکت ریسباف قم.

اسداله مامقانی ـ علینقی تفضلی‌ـ محمد کیهان ـ محمد حسین یزدی

آ ـ ۱۱٤۹۳

جاگوار

بادنده اتوماتیك وترمزهای صفحهٔ موجود است

شرکت دیبا وشریك مقابل پارك هتل

تلفن ٤۲۹۱۷

آ ـ ۱۵٦۱۰

درسینما نیاگارا یاسینما حافظ همین‌امروز از

خوشخوراکها

دیدن کنید واز سوژه جالب و عامه‌پسندآن لذت ببرید

آ ـ ۱۵٦۳٦

انتقاد! بخوانندگان

از معلم بچه‌ها !

آش شله قلمکار

وزارت فرهنك برای اینکه کارفرهنك را بدست مردم بسپارد سال گذشته اکثر مدارس دولتی را بصورت ملی ونیمه ملی درآورد و باگردانندگان این قبیل مدارس قرار دادی بست که برای هرکلاس یك دبیر و در مقابل هردانش آموز مجانی مبلغ۶۰ الی ۸۰ریال کمك نقدی بنماید باین ترتیب در هر کلاس از مدارس ملی ونیمه ملی ۲۵ الی۳۰ نفر دانش آموز مشمول آئین نامه ثبت نام نمودند واشکال کمبود جا اصولا مطرح‌نشد.

ولی امسال ناگهان وزارت فرهنك از تصمیم خود منصر فشد و دستور داد در هر کلاس فقط پنج نفردانش آموز مشمول مقررات بپذیرند وبرای هر کلاس یکهزار ریال کمك‌نقدی ویازده ساعت‌دبیر دریافت دارند، این اقدام وزارت فرهنك که صد درصد بنفع مدارس ملی و نیمه ملی تمام شد بدنبال خود پنج‌هزار نفر دانش آموز را بلاتکلیف وسرگردان‌نمود وچنان وضعی بوجود آورد که علاوه بر اولیای دانش آموزان متصدیان مربوطه نیز سرگیجه گرفته‌اند.

بدنیست بدانید که در این میان مدارسی بوجود آمده‌اند که نه صورت ملی دارند و نه نیمه ملی و نه دولتی بطوریکه خود اولیای فرهنك نیز از تشخیص نوع آنها عاجزند.

مرحوم ملاسه جور خط می‌نوشت، نو اغول خطی بود که همه میتوانستند آنرا بخوانند ، نوع دوم خطی بود که فقط خود ملا میتوانست آنرا بخواند، و اما نوع سوم خطی بود که خود ملاهم پس‌از نوشتن قادر بخواندن آن نبود!و بطوریکه ملاحظه میشود وزارت فرهنك نیز بمرحوم ملاتاسی جسته و مدارسی بوجود آورده‌است که خودش هم از تشخیص نوع آنها عاجز است.

مثلا مدارس عبرت ، قوام وحیدکه ظاهرا دولتی هستند باتوجه باینکه نرخ شهریه را شورای عالی فرهنك از ۱۵ الی ۳۰ ریال درماه برای دبیرستانهای‌دولتی تثبیت نموده ودر صفحه اول آئین نامه موجود باحروف درشت نوشته شده که «تخلف ازآئین نامه موجب مسئولیت و متخلف تحت تعقیب قانونی قرار خواهد گرفت» طی‌نامه رسمی بفرهنك استان پیشنهاد کرده‌اند که اجازه داده شود درسال جاری شهریه زیادتری دریافت گردد، لابد اگر بدانید که تعلیمات متوسطه بدون داشتن چنین اختیاری باچنین پیشنهادی موافقت کرده‌است تعجب خواهید کرد و اگر باطلاعات شما افزوده شود که مدارس نامبرده در جنوب شهربامردم پابرهنه سروکار دارند حتما قبول خواهید کرد که‌وزارت فرهنك کارفرهنك را بدست خودمردم سپرده‌است ! یعنی مدارس رابه‌ملی ونیمه ملی و دولتی و «خود مختار» تبدیل کرده‌است ، وبهمین مناسبت است که وقتی پدری برای ثبت نام فرزندش بدبیرستان مراجعه میکند او رابرای کسب تکلیف باداره‌تعلیمات متوسطه فرهنك استان روانه میکنند در تعلیمات متوسطه پس از ارائه بخشنامه‌های عریض و طویل که‌بدیوار نصب‌کرده‌اند اظهار میدارند که‌بکلیه مدارس دستور داده شده طبق مقررات آئین نامه ! ثبت‌نام نمایند بنابر این بدبیرستان‌یا بخش فرهنگی مراجعه نمایند ، عده زودباور و کمرو سراغ بخش‌های فرهنگی میروند وعده‌ای در اثر سماجت یاشناس بودن پس از گرفتن برگ معرفی‌نامه‌بامضای‌رئیس اداره تعلیمات متوسطه بصوبدبیرستان هایا بخش‌های فرهنگی حرکت می کنند ولی یکساعت دیگر یافردای آنروز هردو دسته دوباره باداره‌تعلیمات متوسطه مراجعت کرده و میگویند تکلیف ماچیست ؟ !

البته ناگفته نماند که این کمدی فقط مختص کسانی است که مشمول مقررات آئین نامه مصوب شورای‌عالی فرهنك می‌باشند والا آنهائیکه پول دارند و بدون چون وچرا شهریه‌و وجودیگر را می‌پردازند از این‌فیض عظمی محرومند !

و افتخار شرکت در این صحنه‌فقط بپاسبانان ودرجه داران ارتش وسپور های شهرداری و مستخدمین جزء و بخصوص فرهنگیان داده شده‌است ! مثلا یکی از ابتکارات اداره تعلیمات متوسطه درسال جاری این است که دستور داده از فرهنگیان متمکن نیز شهریه دریافت دارند ! در حالیکه همه در این قول متفقندکه دو کلمه تمکن و فرهنگی مثل جن وبسم‌الله‌ازهم‌فرارندو آنگهی‌تشخیص این موضوع باکیست و چگونه‌باید انجام گیرد .الله اعلم ،لابد کمیسیونی برای اینکار باید تشکیل گردد !

پیشنهاد در باره مدارس

چندی قبل بدستور جناب آقای وزیر فرهنگ تعدادی از دبیرستانها ملی اعلام گردید ودر نتیجه عده‌ئی از اولیاء اطفال به طرق مختلفه عدم رضایت خودرا ازاین اقدام وزارت فرهنك ابراز داشتند‌البته ابراز عدم رضایت و مخالفت با هرامری کاری است وبس آسان لکن ارائه طریق نمودن بسیار مشکل و بلکه غیر مقدور است چه آنها که بانجام امر بخصوصی ابراز عدم رضایت میکنند تابع احساسات خود بوده وبدون در نظر گرفتن اصل قضیه وعواملی که موجب اتخاذ تصمیم از طرف اولیاء امور گردیده عدم رضایت خودرا ابراز میدارند. اینك به منظور رفع هرگونه نارضایتی و ناراحتی اولیای اطفال مبادرت به پیشنهاد زیر مینماید :

۱ـ از آنجائیکه طبق قانون تعلیمات اجباری تحصیل برای عموم الزامی است بنا بر این‌کلیه دبستانها بایددولتی ومجانی بوده تاتمام اطفال بتوانند تحصیلات‌خود را درحدود دبستان ادامه داده وبرای این ادامه تحصیل فشاری براولیاء اطفال که شاید اغلب‌آنها بی بضاعت میباشند وارد نگردد بدیهی است‌دولتی بودن دبستانها وایجاد چنین دبستانهائی باندازه کافی مانع تاسیس و ایجاددبستان های ملی نخواهد بود .

۲ـ در مورد دبیرستانها اصولا باید دو نوع دبیرستان در کشور تاسیس گردد اول دبیرستانهای حرفه‌یی که سلما باید مجانی‌بوده تاعده زیادی بتوانند در چنین دبیرستانهائی به تحصیل و فرا گرفتن هنر و صنعت های مختلف بپردازند. دوم دبیرستانهای غیر حرفه‌یی که باید بطور عموم غیر مجانی بوده وهر دانش آموزی که بخواهد در چنین دبیرستانهائی به تحصیل مشغول گردد ماهیانه ومقرری بپردازد تا با نظارت وزارت فرهنك بمصرف امور فرهنگی برسد .

۳ـ در مورد دانشگاه همانطورکه تاکنون عمل میشده منتها با کمی تفاوت یعنی پرداخت ماهیانه و مقرری کافی (بمنظور اداره امور دانشگاه) از طرف دانشجویان‌عمل گردد .

اینك باتوجه به‌پیشنهاد بالا توجه اولیای امور وعموم هم میهنان رابااین نکته معطوف میدارد که‌در حکومت دموکراسی که کار هاباید بدست مردم انجام گردد وبا بطور واضحتر سپردن کار مردم به مردم معنای حقیقی را داشته باشد مسلما در پیشنهاد بالا این نکته بخصوص مورد توجه قرار گرفته زیرا آنها که ازنظر مالی توانائی پرداخت شهریه دبیرستان را دارند با پرداخت شهریه کومکی بوزارت فرهنك میکنند تااین وزارتخانه بتواند هم خودرا مصروف‌تاسیس وایجاد دبیرستانهای حرفه‌یی برای افراد بی بضاعت بنماید ضمنا در مورد تحصیل اطفال انجمنهای محلی وخانه ومدرسه سهم بسزائی خواهند داشت زیرا انجمن های مزبور باید به اطفال بی بضاعت برای ادامه تحصیل کومك های لازم را مبذول دارند و چه‌بهتر که با پیشنهاد وزارت فرهنك‌چند نفر از معتمدین محل که صالح بوده ومعروف باشند برای نظارت دردخل وخرج دبیرستانها که به بطور بازرگانی اداره میشودتعیین گردند .

معتمد محل ونایب رئیس‌شورای عالی برزنها ـ رضا نیکمهد

مشقت بی‌آبی در تابستان

آقای علی قوامی مینویسد سکنه کوی زندان قصر دراین هوای گرم تابستان بعلت بی‌آبی حتی ازفرائض دینی و بهداشتی محروم مانده‌اند ومتاسفانه‌سازمان‌لوله کشی‌هم‌این‌منطقه را جزو نقاط دور افتاده منظور و بهاءهرمتر لوله‌کشی را ۷۵ ریال مطالبه‌می‌نماید که‌البته برای طبقه ۳و۴پرداخت آن غیر مقدور است وآنهم مربوط بسالهای آینده‌خواهد بود فعلادرحال حاضر توجه بوضع رقت‌بار اهالی و تهیه آب مشروب مورد استدعای عموم سکنه برزن ۱۳می‌باشد .

کمبود آب

آقای حسین زارعیان مینویسد کشاورزان قریه‌بغدادآبادمهریز از نظر کمبود آب درزحمت ومضیقه هستند قریب پانزده‌هزار جمعیت‌این منطقه برای اصلاح وضع آب از وزارت کشاورزی تقاضای کمك‌و مساعدت می‌نمایند .

برای نجات سك

هفته گذشته سگی بنام گیگو در اثر هوس کرد از مجرای‌آبی که بطرف کارخانه برق سالزبورك جریان داشت آب بخورد . اتفاقا پایش‌لغزید و به‌آب افتاد و جریان آب او را با خود به مجرای زیر زمینی برد .گیگو در داخل مجرای زیر زمینی توانست خود را به لبه سنك آویزان کند و در آنحال شروع به عوعو کردن‌نمود . برای نجات گیگو که در ۱۵۰ متری دهانه مجرای قرار داشت فعالیت شدیدی آغاز گردید . ماموران اداره آتش نشانی ، شناگران وغواصان چهار روز مبارزه کردند که سك را نجات دهند ولی موفق نشدند بالاخره اولیای شهر تصمیم گرفتند موقتا جریان آب را بر گردانند و با این تدبیر گیگو را که دیگر رمقی بتن نداشت و ازخستگی و گرسنگی‌تقریبا بیحال شده بود نجات دادند .

باید دانست با بستن آب ۳۶کارخانه سالزبورك مدت یکساعت تعطیل شد و هزاران کار گر بیکار شدند و ۴۰۰۰ دلار خسارت وارد آمد ولی بالاخره گیگو نجات یافت . ..!

آوامس طوطی نشان
بهترین آوامس آمریکائی
آ ـ ۱۵۴۹۸

از اینجا و آنجا

تصادف با راه‌آهن

واکلادگراسوفسکی مربی ورزش لهستانی که سرپرستی‌تیم‌دو ومیدانی بلژیك را داشت روز گذشته بقتل رسید . بدن وی را روی خط آهن در نزدیکی سروژ از شهرهای بلژیك در حالی که بدو نیم شده بود پیدا کردند .

گفته میشود وی با یکی از قطارهای راه آهن تصادف و بقتل رسیده است .

گراسوفسکی سال‌گذشته قراردادی با دولت بلژیك امضاء کرد وبرای تعلیم ورزشکاران آن کشور استخدام شده بود .

مسافرت خستگی ناپذیر

دالس وزیر خارجه متوفای امریکا بیشتر اوقات خود را در مسافرت می گذرانید و میتوان او را وزیر خارجه سیار نامید .

بطوری که حساب شده است درمدت ۶ سال که دالس بسمت وزیر خارجه امریکا انجام وظیفه میکرد به ۴۸ کشور مختلف و ۶۴ شهر مسافرت نموده و به بیشتر این کشور ها و شهر ها چند بار رفت و آمد نموده و بیش از ۸۸۰٫۰۰۰ کیلو متر راه طی کرده است .

آبجو زو . هاش . ب ، بندی بنوشید

نمایندگی: تهران‌صندوق‌پستی۴۴۷
آ ـ ۱۵۵۶۲ آگهی‌یارت

پانسیون ساحل ـ زامسر
باصرفه‌ترین محل آسایش خانواده‌های محترم است از این تاریخ برای رزرو اطاق فقط بدفتر پانسیون تلفن ۰ ۲مراجعه فرمائید

با ۵۰۰ تومان
دارای یکدستگاه چرخ خیاطی وگلدوزی
اتوماتیك برنینا
ساخت سوئیس شوید
باهالی محترم شهرستانها اطلاع میدهیم‌که اکیب هنری برنینا بمنظور نمایش فرآورده‌های چرخ خیاطی و گلدوزی اتوماتیك برنینا وتعیین نماینده عازم شهرستانها میباشند. نمایشگاه برنینا خیابان شاه نرسیده بچهارراه شاه تلفن ۴۲۴۳۴ تبلیغاتی آ ـ آ آ ـ ۱۵۴۹۰ ۱ـ۲

اکوردئون مرشی
مغازه آلپ
خیابان نادری تلفن ۴۶۸۱۷

نقد و اقساط بفروش میرسد
یك سوم نقد و بقیه باقساط هشت ماهه
آ ـ ۱۵۴۸۴

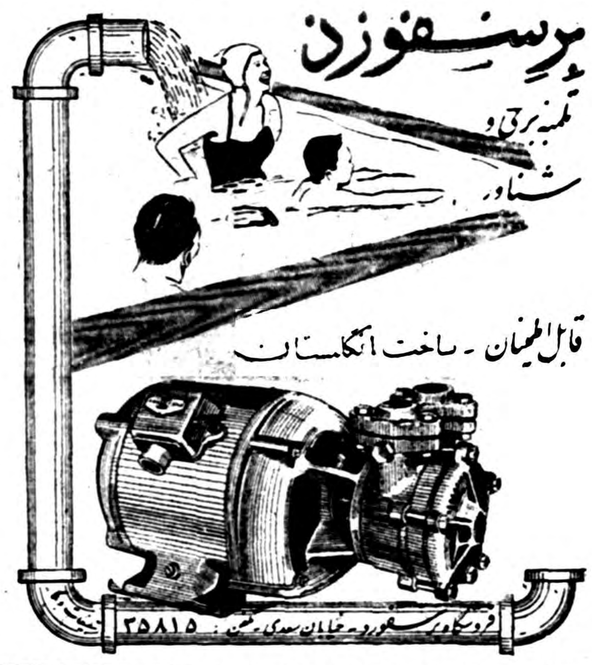

میهمان ماباشید
تهران پارس بایك بوفه مجلل و صدهانوع‌اغذیه‌ومشروبات مختلف وهوائی لطیف ومنا ظری شاعرانه‌هر روز آماده پذیرائی شماست

آ ـ ۱۵۵۳۸

راهنمائی ومشورت بدون اجر ومزد
راجع به‌کلیه امور مربوط بتعلیم وتربیت ـ محافظت وهمراهی اطفال خود درآروپا مشورت وراهنمائی مارا برایگان تحصیل نمائید .
برای دوره پائیز سال ۱۹۵۹ فقط چند جای خالی باقیست
شرکت‌فولر
تهران ـ چهارراه تخت‌جمشید و روزولت ـ تلفن ۶۶۲۴۷
آبادان ـ بریم تلفن ۱۴۸۲ ـ ۷٫۱۴۷۱
اداره مرکزی ـ ۴۰ـ۴۴ خیابان ژرژ ـ لندن دبلیوا
ماکلیه امور مربوطه بانضمام وسایل مسافرت را باکمال میل برای شما انجام خواهیم داد .
فرصت را از دست ندهید .
آ ـ ۱۵۵۴۰

آب گرم کن
اسپید
اتوماتیك ۳۰ گالنی
۸۴۰۰ ریال
SPEED
برای تهیه آب گرم حمام روشوئی آشپزخانه

نمایشگاه شرکت‌سهامی اسپید خیابان‌شاه چهارراه آقاشیخ‌هادی تلفن۴۶۲۰۶ ـ ۴۹۴۴۱ آ ـ ۱۵۵۴۴

خمیر دندان طبی
کامیلوزان
HOMBURG
لثه ودندان خودرا ازعوارض مختلف سلامت نگهدارید

برای این منظور فقط : خمیر دندان طبی کامیلوزان مصرف کنید
محصول لابراتوار داروسازی هموبرگ آلمان
KAMILLOSAN
کانون آگهی آوا

جدول کلمات متقاطع شماره ۱۲۸۱

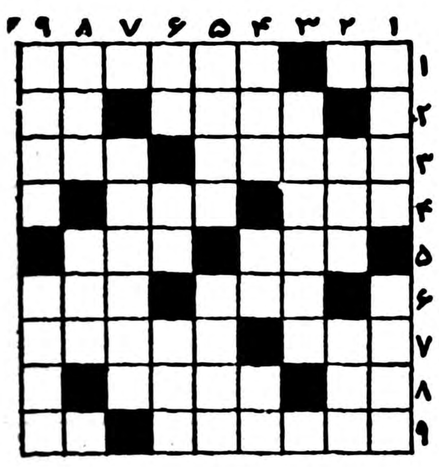

افقی: ۱ـسابقا آستر پالتوی بزرگان بود ـ گفته‌اند که ازآن لاله هفت‌رنك می‌آید ۲ـسرورو آقا ـ درون ۳ـ در منزل‌اعیان اول‌وارد آن می‌شوند وبعد اطاق ـ دری که‌اگر پاشنه‌اش رابپریدبهم بازوبسته‌میشود ۴ـ القاب فرنگی ـدلاك از تن میگیرد ۵ـ پشت بهوا ـخانواده بی‌اصل ونسب !۶ـ پسندیده ـ ازمردم روسیه ۷ـرودخانه‌ای درآسیا ـبه‌پروپای سایرین می‌پیچدواز وجود آن‌ها زندگی میکند ۸ـ حرف نفی ـ در نصف‌جهان می‌جنبد ۹ـوسیله دیگری برای‌دادستانی از کهتر ومهتر ـمیوه‌ای است.

عمودی: ۱ـقالیچه قیچی ندیده ـبی‌بروبرگرد ۲ـزرنك ـدرهندوستان دردهان میگذارند وتف خونین برزمین میاندازند ۳ـفقیر ومحتاج ۴ـدر روز پنجاه هزارسال اصرافیل میدمد ـ تهران قدیم ـ مرور کردن ۵ـ درعکاسی جانشین چراغ منیزیوم شده است ـ بی‌بال باشد یابالدار در هرحال از آسمان بیفتد نمی‌شکند ۶ـحرف ندا ـ چون خوب بودسرش رازدند ـمالدار ۷ـاولین‌بار برپرده سینما فارسی راازبان او شنیدید ۸ـاز پرندگان بی‌پروبال ـ گاهی پس میشود ۹ـ نوبت است ولی خدا نکند شما به‌آن برسید ـ اماوقتی نوبت باین یکی رسید هرچه‌بفرمائید ارزش دارد!

حل جدول شماره ۱۲۸۰

افقی: ۱ـتیپا ـعقرب ۲ـکلف ـ وهن ۳ـتف ـفرحزاد ۴ـ یزد ـحس ۵ـاعلم ـدوست ۶ـ یخ ـ بلا۷ـ شبیخون ـکف ۸ـارم ـنیل ۹ـ بینه ـ مویه .

عمودی: ۱ـتوتیا ـشاب ۲ـفزع ـ بری۳ـ پك‌دل ـ یمن ۴ـ الف ـمیخ ۵ـ فرح‌ـخون ۶ـ حمد ـ نیم ـ۷ـ قوز ـوبـ لو۸ـ رهل ـ سلك ۹ـبند ـتافته .

مقالات وگزارشهای خارجی

Herald Tribune — NEW YORK

جان فاستر دالس چگونه با مرك روبرو شد

دالس تاچهار روزقبل‌از مرك بجزئیات امور جهان‌رسیدگی‌میکرد واعلامیه‌های پزشکی را اصلاح مینمود

اولین مقاله ازسه مقاله‌ای که «نیویورك‌هرالدتریبون» درباره مرك دالس‌نوشته‌است

دالس تا چهار روز قبل از مرك خود به جزئیات امور دنیا رسیدگی می نمود .

بارها از پزشکان معالج خود خواست با دارو های مسکن درد وی را تخفیف دهند تا بتواند با ذهن روشنتری بکار بپردازد .

این مرد چنان بکار وفعالیت خود علاقمند بود که هرگز نمیخواست کارش را تعطیل نماید .

بهمین علت هرروز اعلامیه پزشکی را که‌در باره وی صادر می‌نمودند شخصا بررسی واصلاح می‌نمود . اینکار تاآنجاادامه‌یافت که‌پزشکان بصدا درآمدند ولی دالس گفت نمی خواهم پیش‌از مرك من راجع به‌حالت مزاجی من اخبار دروغ منتشرنمایند

از بررسی روحیات وی در آن‌روز های واپسین میتوان گفت که وی مطلقا از مرك بیمی نداشت وعمیقا حتی باعصبانیت آن را حقیر می شمرد .

سرطان وی یك بیماری خطرناك بشمار نمیرفت اما دشمنی بود که میبایستی باآن جنگید . سرطان مزاحمی بود که میان وی وهزاران کار دیگر که باید می نمود حائل شده بود .

دالس چنانکه یکی‌از دوستانش میگوید از این بیماری عصبانی بود خشم وی برای آن بود که اراده نیرومندش نمی‌توانست مانع توسعه این مرض شود وهمین امروی را از انجام مسئولیت هائی که‌برای خویش تعیین نموده بود با زمیداشت .وی میخواست به چشم خویشتن انجام ماموریت خودرا ببیند .دالس معتقد بود که تاپایان دوران ریاست جمهوری آیزنهاور برنامه خودرا به پایان خواهد رسانید .

نیروی عظیم

ناگزیر ـعلی‌رغم‌یك مبارزه‌روحانی و جسمانی دالس جنك را باخت ، اما ازیك نظر برنده واقعی اوست: چه بایك روش توصیف ناپذیر بر خود مسلط شد وبایك روح مسلط شخصیت وذهن خودرا تا آخرین ساعات زندگی روشن نگاهداشت .

این کمترین چیزی بود که‌وی از خود میخواست بااین وجود ازانتظار پزشکان او بمراتب بیشتر بود .

حتی بنظر یك فرد استثنائی طریقی که‌دالس آنرا برای مقابله با مرك طی نمود خارق‌العاده می باشد .

آغاز پایان‌برای جان فاستر دالس پنجامو سومین وزیر خارجه امریکا، معمار وسازنده و طراح سیاست خارجی امریکا و شخص دوم کابینه اینکشور پس‌از آیزنهاور در اوایل دسامبر ۱۹۵۸ در شهر مکزیکو آغاز شد .

وی بدانجا رفته بود تا به رئیس جمهور جدید مکزیك «آدلفو لوپز ماتئوسی» تبریك بگوید . پنج‌روز پیش‌ازاین سفر وی‌ازدردشکم‌ناراحت شد واین وهم در پزشکان بوجود آمد که سرطانش عود کرده است زیرا دوسال قبل اورا برای سرطان مورد عمل جراحی قرار داده‌بودند.

در شهر مکزیکو درد وی شدت نمود . سفیر امریکا که پس‌از ورود دالس به سفارت برای احوال پرسی به اطاق‌وی آمد دید روی تخت دراز کشیده رنگش خاکستری شده است و دستها را بر شکم فشار می دهد .

چون این دو دوستان زمان کودکی بودند رابرت هیل سفیر امریکا از دالس پرسید اجازه می دهد پزشکان مجربی را که می شناسد به بالین وی بفرستد . اما دالس تبسمی کردو جواب داد : «چرا باید در خود نسبت بسلامتی خویش ایجاد شك کنم ؟ پزشکان که اکنون نمی توانند برای من کاری انجام دهند ؟ آنگاه ! فکر نمی کنی اگر پزشکان را خبر کنیم مردم شهر مکزیکو خواهند فهمید وروز نامه هاکه به چهار گوشه دنیا می روند خبررا بزرك می کنند ودر دنیا عکس العمل نا مطلوبی بوجود می آید ؟ وقتی به خانه باز گشتم به پزشکان مراجعه میکنم.»

کف نفس

دالس علی رغم درد خود به ملاقاتهاو مذاکرات سیاسی پرداخت ودر مهمانی ها حاضر شد ، در قمار های نیمه رسمی شرکت کرد وهمه چیز نوشید و در بین برنامه‌هم کمی خوابید . هیچکس جز دوست وی رابرت هیل ومنشی های وی جوزف گرین‌وفیلیپس‌برنائونفهمیددالس مریض است .

در واقع مذاکرات دالس و هیل از موارد نادری می باشد که وزیر خارجه نشان داده ناخوشی وی‌ممکن است به مرك انجامد .

نباید خیال کرد که این کف نفس و خویشتن داری دالس فقط به خاطر مصالح دولتی بود ـ ابدا چنین نیست . وی سالیان دراز خودرا چنان بار آورده بود که درد ها ومشکلات شخصیش را با دیگران در میان نگذارد وبه اتکاء آنان حل وفصل ننماید مثلا فقط معدودی میدانند که دالس در تمام مدت وزارت امورخارجه ازنقرس ارثی‌خود بشدت رنج می برد ودم نمی زد وی با موفقیت این ناراحتی و بیماری خودرا از چشم جراید واشنگتن و دستیاران وزارتی خود پنهان نگاه داشته بود .

از نظر دالس سرطان یك دشمن به شمار می آمد که اورا در محك آزمایش‌قرارداده‌بودودالس‌نمیتوانست بر آن مسلط شود . از اینروبخوبی می دانست که جزئی توجهی به‌این بیماری در حکم تسلیم می باشد .

بااین وجود در پنجم دسامبردالس در بیمارستان نظامی والتر ریدبستری گردید ـ ظاهرا دالس حاضر شده بود از مقاومت دست بردارد ومرض خودرا به نظر پزشکان برساند . اما آزمایس های خونی وآزمایش بااشعه مجهول نتوانست آثار سرطان را در چشم ژنرال دکتر «هیتن»دستیاران او نمایش دهد .

پزشکان بیماری اورا عفونت اثنی عشر تشخیص دادند . البته‌شکشان نسبت به باز گشت سرطان رفع نشده بود و آن ها همگی در گزارش خود تایید نموده بودندکه بموضوع سرطان نیز توجه دارند .

همه آنها می دانستند که در عمل سرطان دالس در ۱۹۵٦ قسمتی از سلولهای سرطانی دالس را پزشکان گم کرده بودند . لذا احتمال‌بازگشت سرطان می رفت چه سلولهای گمشده که بوسیله جراحان بیرون‌انداخته نشود ناگزیر روزی ظاهر میشود.

اما این بار فقط به صرف این گمان به‌معالجه سرطان اقدام نکردند ودالس نیز مسلما نیروی‌روحانیش بادرك این مطلب که سرطان دروی بروز نکرده مضاعف شد .

شبهای دردناك

اما باوجود معالجه درد شکم‌باقی ماند . حتی وقتی وی بر کرسی خود در وزارت خارجه جلوس نمودناچار بودبرای تسکین درد قرصهای‌مسکن بخورد اما این موضوع را به‌کسی نمی گفت .

سر انجام در آغاز سال ۱۹۵۹ دالس سفر قهرمانی خودرا به‌کشور های متفق اروپائی آغاز نمود .دالس وقتی فعالیت داشت درد را فراموش می نمود چنانکه خود بعدا نوشت : «وقتی مذاکره می کردیم از درد خبری نبودواما راستی شبهای‌دردناکی را گذرانیدم» .

در آلمان غربی وقتی از دوست و همکار پیر خود کنراد آدنائر خدا حافظی می نمود برای دومین بار به درد های خویش توجه کرد . وی به «پیرمرد» آلمان گفت «من می خواهم چیزی را بتو بگویم که‌مایل نیستم بعدا در روز نامه ها بخوانی وآن این که من برای عمل فتق به بیمارستان خواهم رفت . بسیاری فکر می کنند من از سرطان رنج می برم ولی خودم به‌این موضوع اعتقادی ندارم .»

سپس در سحرگاه ۱٤ فوریه ۱۹۵۹ روز پس‌از عمل فتق دکتر «میتن» وارد اطاق دالس شد تابه وی خبر بدهد که سرطانش مجددا باز گشته . بعدا وی گفت :

«آقای دالس به ما اخطار کرد که می خواهد حقیقت را بداند ـ فقطو فقط به دانستن حقیقت‌علاقمند است . آنگاه آقای دالس این‌حقیقت تلخرا با روی خوشی شنید .»

طبیعتا نخستین مسئله مورد توجه دالس آن بود که چگونه می‌توان وباید سرطان را فرو نشاند .

اما یکی از نخستین وظایف وی ارسال تلگرافی به دکتر آدنائربود. درآن وی به صدر اعظم خبر داد متاسف می باشد که نتوانسته در فرودگاه به استقبال وی بیایدزیرا مجددا دچار سرطان شده است .

نیویورك هرالد تریبون

لندن ـ خبرنگار اطلاعات

پیشرفت برنامه‌های تله‌ویزیون برای مدارس در انگلستان

کمبود معلم را ازطریق توسعه برنامه‌های تلویزیونی میتوان جبران کرد

شورای برنامه‌های تلویزیون‌مدارس عبارت‌ازعده‌ای از خبرگان امورتعلیم تعلیم و تربیت‌است که دربارهبرنامه تلویزیون خاص مدارس به‌بنگاه رادیو انگلستان نظر میدهد .شورای مزبور در عرض این هفته گزارشی درباره کاردوساله بنگاه برای مدارس که جنبه آزمایشی داشته است منتشر ساخته است وازجمله پیشنهاداتی که میکنند این‌است که بنگاه رادیو انگلستان شعبه مخصوصی برای تلویزیون مدارس تاسیس نماید ومقدار برنامه‌های خودرا دوبرابر کند .باعملی شدن این پیشنهادات بنگاه رادیوانگلستان نخستین سازمانی خواهد بود که درجهان برای مدارس صاحب یك دستگاه مفصل برنامه‌های تلویزیونی خواهد بود .

سرویس آزمایشی تلویزیون مدارس درسپتامبر ۱۹۵۷ فقط باچهاربرنامه درعرض هفته آغاز گردید که‌فیلم آنرا نیز بفواصل معین نشان می‌دادند .یکسال بعد تعداد این برنامه‌هابه‌پنج‌رسیدودوبرنامه‌تکراری. مقامات محلی یعنی بلدیه‌های‌هرمحل که مسئول تهیه بودجه ووسائل فرهنگی‌اند در عرض این مدت‌برای ۸۵۰باب مدرسه دستگاه‌تلویزیون فراهم کرده‌اند .درآغاز برنامه برای اطفالی از ۱۱الی ۱۵ساله بود اما درسرویس جدید برای اطفال کوچکتری که‌در دبستانها هستند نیز برنامه‌های خاصی ترتیب داده خواهدشد .

سرویس جدید تلویزیون که از سپتامبر ۱۹٦۰ آغاز میگرددمشتمل بریك‌سری برنامه‌هائی نیز برای اطفال ۱٦ساله دبیرستانها خواهد بود. از برای دبیرستانها موضوع این برنامه‌ها عبارت خواهد بوداز امور جهان ،علوم طبیعی ،پیداکرد، مشاغل ،زبان انگلیسی . برای اطفال بین ٦الی ۱۲ساله موضوعات تلویزیونی بیشتر مشتمل خواهد بود برتاریخ طبیعی و جغرافیا وبرنامه‌هائی که غرض از بخش‌آنها توسعه دائره اطلاعات و تجارب اطفال درمحیطی که‌زندگی‌میکنند. یکی‌از دلپسندترین موضوعات تاکنون جغرافی بوده‌است .دراین باب‌یك‌سلسله برنامه تهیه شده است تحت عنوان زندگی درکشور های مشترك‌المنافع در معرفی اغلب این برنامه‌ها اصولا گوینده را شخصی انتخاب کرده بودند که‌از اهل‌خود آن‌مملکت‌بود ویاکسی‌بود که باوضاع واحوال مملکتی که‌در باره آن صحبت میشد اطلاعات مبسوطی داشت .تجربه‌نشان داد که بشرط‌آنکه دربرنامه یك‌سلسله اعمال تند وسریع را نشان دهند اطفال نه‌فقط علاقمند بموضوعات مورد بحث میشوند بلکه مایلند از معلم سئوالاتی درباره برنامه‌بکنند. مثلا طفلی‌که یك برنامه‌ای درباره کانادا را در تلویزیون تماشامیکرد گفت که‌ازبرنامه خوشش آمده بود زیرا درصدد برنیامده بودند که مقدار زیادی مطلب را درعرض مدت‌کمی بمحصل‌تحویل دهند .

از گوینده خوشش آمده بود زیرا جوان بود وباکمال صداقت وصمیمت حرف میزد. رویهمرفته ازدیدن برنامه بسیار محظوظ شده بود و علاوه‌برکسب اطلاع‌زیاد توانسته بود سئوالات مفیدی نیز از معلم درکلاس درس بنماید .

بااین مقدمات ملاحظه میشود که امکانات تلویزیون از چه قرار می‌باشد .غرض از تلویزیون نه آن‌است که‌محصل را درکلاس درس به‌تن‌پروری عادت دهد ونه رابطه میان شاگرد ومعلم را قطع کند .وسیله بسیارمفیدوموثری‌است برای نشان دادن اوضاع واحوال مردم مختلف وممالك گوناگون و همچنین کمك سودمندی‌است برای شاگرد درانتخاب شغلی که‌بعدا طالب آن می‌باشد .

طرح جدید ایتالیا برای کمك بخاور میانه

فرانسه بعلت جنك‌الجزایر نمیتواند جلب توجه اعراب را بکند

THE NEW YORK TIMES

سه سال قبل «گیوسپ پلا» وزیر خارجه کنونی ایتالیابه آمریکا مسافرت کرد طرحی برای دادن کمك به کشور های خاورمیانه از طرف کشور های غربی تهیه و پیشنهاد نمود .

آمریکا تاجدی نسبت باین طرح اظهار علاقه نمود و قرار بود که این طرح مکمل دکترین آیزنهاور که جنبه نظامی دارد بشود ولی طرح و دکترین هر دو در طاق نسیان افتادند .

اخیرا که ژنرال دوگل به رم مسافرت کرد بار دیگر این مسئله عنوان شد که کشور های غربی بجای کمك های جداگانه و منفرد یکی وبطور دسته جمعی برنامه‌ای برای کمك به کشور های عقب‌افتاده تهیه کنند و در این طرح فرانسه و ایتالیا و بریتانیا و کشور های هند و نروژ دانمارك و آلمان غربی شرکت نمایند . کمك شامل کشور هائی میشود که از مراکش‌تا عراق در اطراف مدیترانه امتداد دارند .

قرار شد که فرانسه و ایتالیا باکشور های مجاور در این باره مشاوره نموده و وارد مذاکره شوند.

در طرح‌اولی‌پلا پیشنهادشده بود که آمریکا بر طبق طرح مارشال آمریکا اقساط طلب خود را از کشور های اروپائی اختصاص به برنامه کمك کشور های خاورمیانه دهد و کشور های اروپائی نیز معادل ۲۰ در صد از اقساط بدهی خود به واشنگتن را برای این برنامه اختصاص دهند .

سرمایه اولیه که لازم تشخیص شده بود معادل ۱۰۰ میلیون دولار بود . ایتالیا انتظار دارد که کشور های بیطرف نیز تشویق شوندباین برنامه کمك کنند .

ژنرال دوگل قصد دارد در صورت تشکیل کنفرانس سران کمك بکشور های عقب افتاده را مطرح کند و ایتالیا پس از سقوط دولت فانفانی روش بسیار موافقی نسبت به فرانسه پیش گرفته و بستگی خود را باناتو کاملا نزدیك نمود و بطور خلاصه ایتالیا جداشتیبان روش فرانسه نسبت‌به اروپای کوچك وبازار مشترك میباشد .

اما در عین حال نباید فراموش کرد که ایتالیا با وجود مذاکرات دوستانه ایکه با دوگل بعمل آمد نسبت به روش آینده فرانسه بیمناك است زیرا رم بخوبی میداند که فرانسه باوجود جنك الجزایر نمی تواند توجه اعراب را بخود جلب کند .

رویهمرفته دولت ایتالیا به‌آرامی مشغول تهیه جزئیات طرح خود میباشد و خاجتی نیست در اطراف آن سرو صدا ایجاد نماید .

نیویورك تایمز

لاستیك باری گودریچ

راك لاگر تمام نایلون — راك سرویس سنتر ریب تمام نایلون

شرکت سهامی شبدیز ـ خیابان سعدی ـ شماره ۱٦٦ ـ تلفن‌های ۳٦۸۰۵ ۳٦۲۷۱

لوستر کریستال

عالیترین لوستر دنیا

«ازکریستال بوهم»

ثمره یك دنیا ذوق وهنر طراحان وصنعتگران عالیقدر جهان است

فروشگاه توکل خیابان ناصرخسرو روبروی وزارت دارائی تلفن ۵۰۰۰۵

آگهی مناقصه سررشته‌داری لشگر ۸ خرم‌آباد

سررشته‌داری لشگر ۸خرم‌آباد اجناس نیازمندی زیررا از طریق مناقصه باشرایط پائین خریداری مینماید.

نوع جنس	تعداد
۱ـ بادمجان مرغوب	٦۰تن
۲ـگوجه فرنگی	۲۰تن
۳ـطالبی وخربزه	۲۵۰تن
٤ـانگور فخری	۲۵تن

۱ـ محل تحویل جنس درب سررشته‌داری لشگر ۸

۲ـمدت تحویل جنس‌ازتاریخ انعقاد پیمان تامدت اردوگاه

۳ـپیشنهاددهندگان باید پیشنهاد خودرا دردونسخه تنظیم یکی ازآنهارابا‌پست‌سفارشی به اداره بازرسی مالی ارتش ارسال وقبض پستخانه محل‌راضمیمه نسخه دیگر پیشنهاد خود به سررشته‌داری لشگر تسلیم نمایند.

٤ـپیشنهاددهندگان بایستی مبلغ ۱۷۰۰۰۰ریال بعنوان سپرده وجه‌نقد بصندوق دارائی ویا بحساب شماره ۵۰۳۸دارائی لشگر به‌بانکملی تحویل ورسید آنرا ضمیمه پیشنهادی نمایند که به‌سررشته‌داری لشگر تسلیم خواهند نمود ضمنا درصورت اصابت مناقصه واستنکاف ازعقدپیمان مبلغ مزبور به‌نفع ارتش ضبط خواهد شد. پیشنهاددهندگان میتوانند بجای سپرده تضمین بانکی ضمیمه پیشنهاد خود تسلیم نمایند.

۵ـپیشنهادات درپاکت لاك ومهرشده بوده ودرروی پاکت موضوع مناقصه وآدرس کامل پیشنهاددهنده بطور خوانا قیدشده باشد واگر سپرده مناقصه به‌بانك تحویل شده باشد شماره فیش بانك روی پاکت لاك‌ومهرشده باید نوشته شود تاقبل‌از تشکیل جلسه مناقصه مراتب ازبانك استعلام گردد.

٦ـپیشنهاددهندگان میتوانند برای کلیه اجناس مورد مناقصه ویاهرمقدار ازهرنوع جنس که‌مایل بمعامله باشند پیشنهاددهند. درصورت اخیر میزان سپرده معادل صدی پنج قیمت‌اجناس پیشنهادی خواهد بود.

سررشته‌داری ازقبول یك یاکلیه ارقام مورد مناقصه که نسبت به‌آن پیشنهاد داده واز نظر کمترین قیمت که‌بصرفه وصلاح‌ارتش تشخیص داده شود مختار میباشد.

۷ـجهت حسن انجام معامله برنده مناقصه باید معادل صدی‌ده قیمت‌کل معامله تضمین نقدی یابانکی (یکی ازبانکهای مجاز)تاخاتمه انجام معامله تعهد بسپارد.

۸ـپیشنهاددهندگان بایستی پیشنهاد خودرا تاآخر روز ٤ر۵ر۳۸ بدفتر سررشته‌داری‌لشگر تسلیم ورسید اخذنمایند ضمنا کمیسیون مناقصه درروز ۵ر۵ر۳۸ ساعت ۱۰صبح درسررشته‌داری لشگر تشکیل وپیشنهادات درحضور کمیسیون بازوقرائت خواهد شد .حضور پیشنهاددهندگان درکمیسیون مناقصه اختیاری است وکمیسیون مناقصه حق‌دارد ازتاریخ تشکیل جلسه‌تایانزده روز تصمیم خودرا اخذنماید.

۹ـپیمان ثبتی بودموهزینه ثبت‌پیمان‌وپرداخت کلیه مالیات وعوارض وهزینه انتشارآگهی کمصدی ۲۰ میزان پیمان میباشد بعهده پیمانکار است.

۱۰ـ پیشنهاداتیکه فاقد سپرده بوده یادرموعد مقرر نرسد ویامشروط ومبهم وبعداز مدت مقرره درآگهی رسیده باشدترتیب اثرداده‌نخواهد شد. ضمنا سررشته‌داری لشگر دررد‌یاقبول یك یاکلیه پیشنهادات مختار است.

۱۱ـسررشته‌داری لشگر مختار است تا۲۵٪میزان اجناس مورد پیمان راکم‌یابیشتر دریافت دارد.

آ ـ ۱۵۱٤٤

آگهی تمدید قبول پیشنهادات

تاریخ نهائی قبول پیشنهاد برای فروش اشیاء مختلف که‌اخیرا در این روزنامه چاپ‌شده است از۵مرداد ماه به۱٦مردادماه ۱۳۳۸تمدید ودرروز ۱۷مردادماه پیشنهادات باز وقرائت خواهد شد. بقیه‌شرایط فروش بهمان وضع قبلی باقی است.

کارخانه چیت سازی تهران

آ ـ ۱۱۱۱۹ — ۱ـ۲

آگهی تاسیس دادگاه بخش

درشادگان دادگاه بخش تشکیل وازتاریخ ۱۹ر٤ر۳۸ رسماافتتاح شده ودفتر دادگاه از تاریخ مذکور قبول دادخواست مینماید.

آ ـ ۱۵۲۳۰ — وزیردادگستری — ۱ـ۳

ورزشی

از: اسپهانی

مطبوعات ایران وسه‌کارت المپیك

کمیته تشکیلاتی بازیهای المپیك ۱۹۶۰ رم به‌کمیته‌های ملی المپیك اطلاع داده است که«طبق قوانین ومقررات کمیته‌بین‌المللی المپیك برای مطبوعات تمام کشورهای جهان وخبرگزاری های‌دنیا حداکثر یکهزار کارت مطبوعات صادر خواهد شد».

طبق نامه کمیته مزبور سهم مطبوعات ایران فقط سه کارت می‌باشد. کمیته بین‌المللی ایران برای‌اینکه درمورد انتخاب‌خبرنگاران کاملا بی‌طرفی رارعایت کند دراین مورد اطلاعیه صادر کرد و علاقمندان راهدایت نمود جهت کسب اطلاع بیشتر وشرائط تهیه کارت با «تهران ژوال آژانس» واردمذاکره شوند. دارندگان کارت مطبوعات المپیك با هزینه شخصی مسافرت خواهند کردولی کمیته تشکیلاتی برای آنان تسهیلات وتخفیفات قائل شده‌است. مثلا دارندگان کارت درمسابقات مجانی شرکت خواهند کرد و وسائل مختلف نیز نسبت بسایرین باوجه کمتر دراختیار آنان‌قرار خواهد گرفت.

بنظرما «سه کارت» برای ایران بسیار ناچیز میباشد وباید کوشش کرد سهم مطبوعات ایران لااقل کمتر ازشش کارت نباشد. زیرا علاوه بر مطبوعات دراین سه کارت خبرگزاری پارس واداره تلویزیون نیز سهم دارند واگر این دواداره بخواهند در صدد تهیه کارت باشند (حتما هم‌تلاش خواهند کرد) درواقع برای مطبوعات فقط یك کارت باقی میماند. بدون تردید این یك کارت هیچ‌دردی را دوا نخواهد کرد.

امروز درکشورما مطبوعات نسبت به‌امر ورزش اهمیت خاص قائل هستند ودر پیشرفت وتعمیم ورزش سهم مطبوعات رانمیتوان ناچیز شمرد. افکار عمومی عظیم ورزش ایران ازکوشش وتلاشهای پی‌گیر مطبوعات به‌وجود آمده است. درسراسر ایران نویسندگانی داریم که‌مایلند دربازیهای المپیك شرکت ودر نتیجه علاوه بر کسب تجربه‌در ضمن درباره بازیهای المپیك قلمفرسائی نمایند. بدون شك باسه کارت برای مطبوعات ایران مقدور نخواهد بود که درمورد بازیهای المپیك وظیفه سنگین خودرا انجام دهند ومانند خبرنگاران سایر کشورها بجزئیات مسائل بازیهای المپیك‌بپردازند.

بهرصورت باید کمیته المپیك ایران احتیاج مطبوعات ایران‌رادر نظر گرفته وهنوز فرصت باقی است برای مطبوعات ماکارت بیشتر درخواست نماید.

صعود بقله دماوند

هفته گذشته دونفر از کوهنوردان سازمان کوهنوردی البرز مرکب از آقایان مهدی زارع وناصر یوسفی به همراهی آقای سرگرد خسرو ایزدی یکی از کوهنوردان آزاد بقله دماوند صعود نمودند و پس‌از نصب آرم و امضای دفاتر یادبود بتهران مراجعت کردند.

کتاب مقررات بسکتبال

از فدراسیون بسکتبال کشور اطلاع حاصل شد که بزودی کتاب آخرین مقررات بسکتبال ترجمه و دراختیار علاقمندان گذاشته خواهد شد.

کتاب مقررات بسکتبال در سفراخیری که تیم ملی ایران بترکیه نمود، به وسیله فدراسیون جهانی بسکتبال دراختیار آقای سلیمی رئیس‌فدراسیون بسکتبال ایران گذاشته شده است.

مسابقه دانشگاه نظامی

برنامه تیراندازی سالیانه افسران وبستگان افسران ودرجه‌داران کادر دانشگاه نظامی باشرکت ۲۲۰ نفر، از هفته گذشته شروع و روز قبل خاتمه یافت.

روز گذشته فینال این مسابقات با حضور آقای سرهنك ستاد موحد انجام ونتایج زیر بدست آمد برنده یکم در تیراندازی تفنك جنگی سروان موتوری بید آبادی، برنده یکم در اسلحه کلت سرگرد دژبان تیموریان، برنده یکم‌در تفنك‌جنگی پسران هوشنك مهدوی، برنده یکم تفنك جنگی دختران دوشیزه الهه امین زاده، برنده یکم تفنك خفیف پسران آقای علی ثقفی، برنده یکم تفنك خفیف دختران دوشیزه آیدا امین زاده.

پیروزی کشتی‌گیران باشگاه نادر برکشتی‌گیران ورامین

بنا به دعوت کارخانه قند ورامین یکدوره مسابقه کشتی بین کشتی گیران باشگاه نادر و باشگاه کارخانه قند ورامین انجام گردید در نتیجه دروزن اول آقایان عباس پور آبدار از نادر با بهروز خدازاده ازورامین برنده نادر باضربه فنی دروزن دوم ایرج قاسم لو از نادر با سیف علی ابراهیم فرد از ورامین برنده از ورامین باضربه فنی.

در وزن سوم یداله اسمعیلی از نادر با سیروس خدا زاده ازورامین مساوی کردند در وزن چهارم حسن ظفر بختیان از نادر با علی کمری از ورامین برنده از نادر باضربه فنی دروزن پنجم فریدون مهروانی از نادر با حسن کمان کش از ورامین برنده ازنادر باضربه فنی.

در نتیجه کلی تیم باشگاه نادر بر تیم کشتی ورامین پیروزی کسب کرد.

کلاس انگلیسی مربیان

از فدراسیون بسکتبال اطلاع‌میدهند که جهت تعلیم زبان انگلیسی به مربیان فدراسیون از هفته گذشته کلاسی در محل هنرستان رنگرزی تشکیل شده‌است این کلاس هفته‌ای سه روز تشکیل میگردد.

مبارزه کشتی دوشهرستان

هفته گذشته مسابقه کشتی‌دوستانه‌ای بین تیم کشتی باشگاه دارائی اهواز و تیم کشتی شهرستان بندر شاهپور در شهرستان اهوزا انجام گردید که درنتیجه ۶ برصفر کشتی‌گیران دارائی پیروز شدند.

فعالیت فدراسیون دوچرخه‌سواری آغاز میشود

دبیر فدراسیون گفت:

برنامهٔ وسیعی برای دوچرخه‌سواری کشور تنظیم شده است و بزودی این ورزش درسراسر کشور توسعه خواهد یافت ـ تیمهای دوچرخه‌سواری کشورهای مصر ـ ترکیه بتهران دعوت میشوند

امروز اطلاع حاصل شد که بنابه پیشنهاد فدراسیون دوچرخه سواری کشور و تصویب کمیته ملی المپیك ایران و رئیس سازمان تندرستی جوانان و تربیت بدنی ایران آقای سروان مهدی صادقی رئیس تشریفات اداره راهنمائی بسمت دبیر فدراسیون دوچرخه سواری منصوب و از امروز مشغول کار شد.

سروان صادقی در مصاحبه اختصاصی خود بخبرنگار ما شمه‌ای درباره وضع فدراسیون دوچرخه سواری ایران وهدفهای این فدراسیون درآینده بیان نمود که ذیلا از نظر خوانندگان میگذرد.

سروان مهدی صادقی

بست دوچرخه سواری

ابتدا دبیر فدراسیون اظهارداشت قبل‌از هرچیز موضوعی که موردتوجه فدراسیون دوچرخه سواری است ساختمان پیست دوچرخه سواری برای ورزشکاران این رشته در تهران میباشد. برای ساختمان این پیست قبلا مکاتباتی با سازمان تندرستی و شهرداری شده‌است، در درجه اول تصمیم فدراسیون اینست که به وضعیت این پیست سرو صورتی بدهد تا فدراسیون برای هدفهای آینده ودنبال کردن برنامه های بزرگ‌مسابقات دوچرخه سواری از هرنظر آماده باشد.

دبیر فدراسیون افزود که‌سعی‌خواهیم نمود ساختمان این پیست طبق آخرین مقررات بین‌المللی باشد.

تنظیم برنامه های وسیع

سروان صادقی متذکر شد باموافقت آقای اسد بهادر رئیس فدراسیون دوچرخه سواری از این ببعد برنامه وسیعی برای دوچرخه سواری کشور تنظیم‌خواهد شدبخصوص‌در شهرستان های آبادان، کرمانشاه، اهواز، اصفهان ترتیبات بهتری برای پیشرفت دوچرخه سواران درنظر گرفته شده است.

دبیر فدراسیون اضافه نمود با مذاکراتی که با چند کمپانی خارجی خواهیم نمود بزودی ترتیب واردنمودن دوچرخه های کورسی داده خواهد شد.

مصرو ترکیه

فدراسیون دوچرخه سواری مصمم است از تیمهای دوچرخه سواری مصر و ترکیه برای‌انجام چندمسابقه دعوتی بنماید.

برای مسابقه بااین قهرمانان بهترین و زبده‌ترین دوچرخه سواران ایرانی در رشته های سرعت و استقامت انتخاب خواهند شد.

درقله ۴۲۰۰متری خله‌نو

هفته گذشته دسته‌ای از کوهنوردان سازمان کوهنوردی ری وابسته به سازمان کوهنوردی تنسینك هیوری، و کوهنوردان باشگاه دارائی بارتفاعات ۴۲۰۰ متری قله خله‌نو صعود نمودند و پس‌از کسب موفقیت بتهران مراجعت کردند.

مسابقات مدال طلای مشت زنی

بطوریکه ازباشگاه تاج تبریز اطلاع میدهند مسابقات نهائی‌مشت‌زنی مدال طلا باشگاه تاج تبریز جهت تعیین قهرمانان آذربایجان با حضور شخصیت های ورزشی وهزاران نفراز علاقمندان به ورزش به سر پرستی آقای سپهران و بداوری آقایان دکتر سیرجانیان ـ باغداساریان و اردوبادی انجام ودر نتیجه در وزن اول ژوبین در وزن دوم نجاتیان، در وزن سوم سالاری در وزن چهارم پورآدم دروزن پنجم روشنی، در وزن ششم سالاری دروزن هفتم رازی دروزن هشتم خیفه انتخاب گردیدند. به قهرمانان اول این مسابقه مدال طلا و به قهرمانان دوم وسوم جامهای پیروزی به وسیله آقای فرمانفرمائیان معاون استانداری اهداء شد.

تهران ـ مشهد ـ شاهی از همه جلو ترند

بطوریکه قبلا اطلاع داده شد مسابقات قهرمانی‌ژیمناستیك کشور در شهرستان شاهی آغاز گردیده و قهرمانان تهران در میان‌استقبال پرشور ورزشکاران شاهی وارد شدند و پس‌از نثار گل بپای‌مجسمه اعلیحضرت فقید مسابقات از روز گذشته آغاز گردیده است تاکنون تیمهای تهران ـ مشهد ـ شاهی به ترتیب مقام اول تا سوم را از نظر جمع امتیازات در دست دارد.

قهرمانان تیراندازی اردوی رامسر

برنامه تیراندازی اردوئی‌دانشجویان دانشگاه تهران در رامسر باشرکت ۱۹۰ نفر بسرپرستی ستوان دوم امیر رحیمی فرد مربی فدراسیون تیراندازی کشور طی مدت ده روز اردو انجام و در نتیجه در مسابقه‌ای که بین دانشجویان برگزار گردید درتیراندازی تفنك خفیف‌دانشجویان ظهیراعظمی از دانشسرای عالی اول، میدیا از دانشسرای عالی نفر دوم، نجف‌بیکی‌از ادبیات‌نفر سوم شناخته شدند.

مسابقات قهرمانی بسکتبال کشور

امروز آقای مصطفی سلیمی رئیس فدراسیون بسکتبال کشور به خبر نگار ما اظهار داشت که فدراسیون با شهرستان رشت مکاتبه نموده است وامکان دارد که مسابقات قهرمانی کشور دراین شهرستان انجام شود در حالی که امکانات برگزاری این مسابقه برای شهرستان رشت نباشد مسابقه در نیمه دوم شهریور ماه‌دراصفهان انجام خواهدشد.

رئیس فدراسیون افزود که تعداد زیادی توپ و مقادیری لوازم ورزشی بسکتبال برای شهرستان ارسال شده است.

روانتر ـ خوش دوزتر و بادوامتر از هرچرخ خیاطی دیگر

آ ـ ۱۵۴۱۸

EDSEL 59

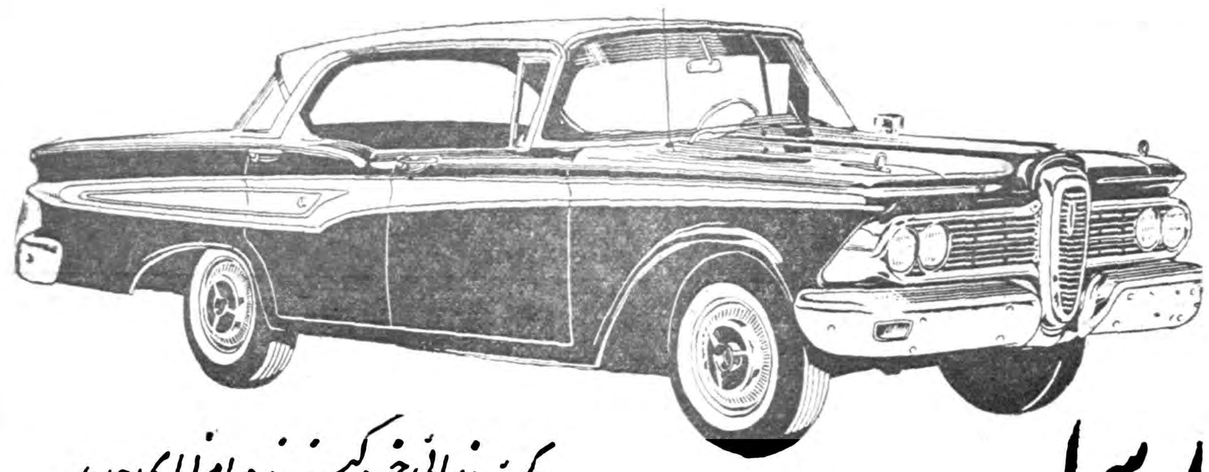

یک زیبائی خیره کننده بامزایای جدید

ادسل ۵۹

مشخصات ادسل ۱۹۵۹ شش سیلندر وهشت سیلندر است

شش سیلندر

برای مشاهده وخرید به:

نمایشگاه فیات دروازه دولت ـ ساختمان فیات مراجعه نمائید تلفن ۳۳۶۰۴ ۳۸۶۳۷ ۳۸۶۳۸

آ ـ ۱۵۵۵۰

برای غذا و سالاد بهترین مطمئن ترین روغن زیتون را انتخاب کنید

برتولی تنها روغن زیتون مطمئن وصددرصد خالص ایتالیاست

F. BERTOLLI

آ ـ ۱۵۴۱۴

رویای آلیس

اثر لئونارد وروس

ترجمه ا ـ پ

ـ۳۳ـ

ـاگر ما موفق بشویم اطلاعات مورد حاجت شما را جمع آوری کنیم چه خواهید کرد؟

الکوت گفت:

ـبموقع از آنها استفاده خواهم کرد. موضوع حساسی است. انسان نمیتواند بیك زن آنچه را در باره شوهرش میداند بگوید. حتی اگر از آنچه میگوید کاملا اطمینان داشته باشد در مقابل زنی که بشوهرش علاقه و ایمان دارد نمیداند چطور مطلب را عنوان کند. در هر حال من سعی خواهم کرد بموقع از نتیجه تحقیقات شما استفاده کنم.

بعد دفترچه جك خود را از جیب بیرون آورد.

ـمن ساعات اضافه کار شما را هم میپردازم. فکر میکنم هزار دولار برای بکار انداختن ماشین تحقیقات شما کافی باشد؟

آقای «فلش» با تبسم جواب داد:

ـماشین با سرعت صد کیلو متر در ساعت حرکت خواهد کرد.

الکوت گفت:

ـآقای کار آگاه من میخواستم یك دسته کلید برای باز کردن کشو های یك میز از شما امانت بگیرم. فکر میکنم دسته کلید برای باز کردن در ها دارید؟

فلش گفت:

ـمیخواهید خانه کسی را جستجو کنید؟ بگذارید یکی از مامورین متخصص من اینکار را بعهده بگیرد.

الکوت سرتکان داد و گفت:

ـنه. مامور شما نمیتواند آن چیزی را که من میخواهم پیداکند.

ـچه چیزی است؟

ـهنوز نمیدانم. ولی اگر آنرا ببینم می شناسم.

«فلش» از کشوی میز خود جعبه‌ای بیرون آورد، یك دسته کلید از آن خارج کرد و به «الکوت» داد.

ـاینرا گم نکنید چون دیگر نخواهم توانست چنین دسته کلید کاملی تهیه کنم.

بعد در حالیکه جك الکوت را تکان میداد که مرکبش خشك شود افزود:

ـممکن است از شما بپرسم که چرا بمن مراجعه کردید؟

الکوت ازجا برخاسته بود:

ـ برای اینکه پلیس ازشما خوشش نمی‌آید و شهرت دارد که شما آدم مزور وپی‌بندو باری هستید که برای رسیدن بمقصود از هروسیله‌ای استفاده میکنید. خدا حافظ، آقای فلش.

مستخدمه کافه دستی به زلف حنائی خود کشید و پرسید:

ـ یك فنجان دیگر قهوه میل دارید، آقا؟

الکوت جواب داد:

ـ نه، مرسی.

مرد جوان پشت یکی ازمیزهای کافه رستوران «گروملت» که جلوی پنجره قرارداشت. نشسته بود. از محل خود در ورودی آسمانخراش «شیهلی» رادر آنطرف خیابان تحت نظر گرفته بود.

مستخدمه کافه با تبسم گفت:

ـ تاحالا هشت فنجان قهوه خورده‌اید!

«الکوت» نگاهی به ساعت خود انداخت. ساعت شش ونیم بود. از مستخدمه پرسید:

ـ کسانی که‌دراین آسمانخراش کار می‌کنند شبها را هم همینجا میگذرانند؟

مستخدمه چشمکی زدو گفت:

ـ پس منتظر خانمی هستید که تاخیر کرده‌است؟

ـ چقدر هم‌تاخیر کرده‌است! «الکوت» آهی کشید و گفت:

درهمین موقع دید که «کوردلی» از در ساختمان بلند بیرون آمد و سوار اتوموبیل خود شد.

اتوموبیل حرکت‌کردو رفت.

الکوت یك اسکناس روی میز انداخت واز کافه خارج شد. به‌آنطرف خیابان رفت. قبل از ورود به آسمانخراش چشمش بیك مغازه کاغذفروشی افتاد. وارد مغازه شد و به فروشنده گفت:

یك دفتر بزرگ خاکستی شده و یك مداد قرمز میخواهم.

سپس دفتر بزرگ و قطور را باز کرد. بالای ستونهای خاکستی شده نوشت:

«وارده، صادره، ملاحظات» و درهر یك از ستونها چند کلمه‌ای باخط ناخوانا نوشت آنگاه دفتر را زیربغل گذاشت و وارد سرسرای آسمانخراش شد. اطاق دربان خالی بود و فقط یکی‌از آسانسور ها کار میکرد.

«الکوت» کلاه راروی سر بالا زد. گره کراوات راشل کرد. دگمه یقه را گشود. سپس نگاهی باطراف انداخت. یك دستگاه اطفاء حریق بدیوار دید. آنرا برداشت و روی دگمه زنك آسانسور فشار آورد آسانسور باسرعت پائین آمد.

وقتی در آسانسورباز شد، الکوت از مامور آسانسور پرسید:

ـ مدیر این آسمانخراش کجاست؟

ـ مدیر؟ خیال میکنید شبها هم اینجا میخوابد؟

«الکوت» دستگاه اطفاء حریق رانشان داد و بالحن تندی گفت:

ـ درهر حال بهتر بود امشب اینجا میماند. این دستگاه خراب است، بی‌دقتی مدیراین ساختمان که مسئول نگهداری عمارت و حفظ جان ساکنین آنست برای او گران تمام خواهد شد! تمام محتوی این دستگاه بخار شده‌است ودرصورت خطر بهیچ‌دردی نمیخورد!

بعد چند کلمه در دفتر خود نوشت.

ـحالا باید من تمام دستگاههای اطفاء حریق این عمارت را معاینه کنم! کارمان درآمد! در عمارتی باین بزرگی! بازرسی امروزم داشت تمام میشد از بدشانسی باید سروکارم بااین آسمانخراش بیفتد! هنوز شام‌هم نخورده‌ام! عجله کنید آقا. مرا بالا ببرید. من دیگر وقت ندارم طبقه به طبقه بازرسی کنم... مرا... به‌طبقه... مثلا بیستو هشتم ببرید

ـ به طبقه بیستو هشتم؟... هرطور میل شماست.

ـ به‌مدیر این عمارت هم بگوئید که سرو کارش با «اداره بازرسی دستگاههای اطفاء حریق» خواهد افتاد!

چند لحظه بعد در طبقه بیستو هشتم از آسانسور خارج شد. همچنان قرو لند میکرد.

ـ حالا یکی دوتا ازاطاقها راباز کنید. باید کلیدهای برق راهم امتحان کنم.

دراینموقع صدای زنك آسانسور بلند شد. الکوت با اوقات تلخی گفت:

ـوضع غریبی است! شما بروید آنهائی راکه پائین منتظرند بالاببرید. اصلا وجود شما فایده‌ای برای من ندارد. کلید اطاقها را بدهید خودم درهارا باز میکنم!

مامور آسانسور پس از لحظه ای تردید کلید ها را داد. وقتی آسانسور پائین رفت الکوت باعجله بطرف دراطاق «کوردلی» رفت. چراغ را روشن کرد. کشو وسطی میز باز بود. چند نامه‌ای راکه در آن بود برداشت و نگاه کرد. درکشو های سمت چپ جز اوراق چاپی کنترات و چند بسته توتون پیپ چیزی نبود. آخرین کشو یعنی کشوی پائین باز نمیشد. «الکوت» خم شد. این کشو قفل مخصوصی داشت. از دسته کلید کارآگاه استفاده کرد. چهارمین کلید قفل را باز کرد.

نیازمندیها و آگهی های کوچک

استخدام میشود

WANTED FEMALE TYPIST WITH GOOD KNOWLEDGE OF ENGLISH TELEPHONE 43007

بیکنفر بانوی ماشین نویس لاتین که‌دارای معلومات مکفی‌انگلیسی‌باشد احتیاج داریم کسانیکه شورت هند و ماشین نویسی‌فارسی‌بدانند حق‌تقدم خواهند داشت تلفن ۴۳۰۰۷
آ_۱۵۲۲۸ ۱_۵

کارلتون هتل

یکنفر بانو یادوشیزه‌ای که‌بزبان انگلیسی وفرانسه آشنائی کامل داشته ودارای مشخصات عالی باشد برای تصدی امور دفتری با حقوق مکفی استخدام‌مینماید واجدین‌شرایط همه روزه ازساعت ۸الی ۱۲ و۱۵ الی ۱۸ بمحل هتل واقع درخیابان ثریا چهارراه روزولت مراجعه نمایند .
آ_۱۱۲۳۱ ۱_۲

بیك جوان باسواد برای نظافت یك دفترتجارتخانه نیازمندیم تلفن ۳۰۲۳۴۹_ بعداز ظهرها
آ_۱۱۲۵۵ ۱_۲

آگهی استخدام برای دونفر آسیستان آزمایشگاه

مرکز اتمی پیمان بغداد به دونفر مرد آشنا بزبان انگلیسی با تجربه علمی (درحدود سال دوم دانشکده علوم) احتیاج دارد .
علاقمندان باصندوق پستی شماره ۲۴۱ مکاتبه ویابه تلفن‌شماره۴۹۵۱۷ مراجعه نمایند .
آ_۱۱۲۶۷ ۱_۳

یکنفر پزشکیار برای مطب مورد نیاز است تلفون ۲۱۱۲۱ و۴۱۶۶۸ (دکترکهن)
آ_۱۱۲۸۳ ۱_۲

داروخانه

برای اداره امور داروخانه شریك لازم است باتلفن ۲۵۴۱۸ مکالمه فرمائید .
آ_۱۱۲۰۷ ۱_۲

آگهی استخدام

اداره مشاغل وکاریابی وزارت کار برای معرفی بموسسات احتیاج به‌عده‌ای جوشکار _تراشکار در وینجره ساز بافنده درجه یك‌دارد داوطلبان‌میتوانند جهت ثبت نام ومعرفی همه روزه باستثنای ایام تعطیل ازساعت ۷الی ۱۳ به کاریابی صنعتی واقع در پیچ شمیران کوی تنکابن مراجعه‌نمایند .
آ_۱۵۲۴۰ ۱_۳

موسسه کاریابی ملی

برای تصدی شعبه شمیرانات خودبه یك کارمند باشرایط زیر نیاز مند است .
۱_سن بین ۳۵ الی ۵۵
۲_تحصیلات حداقل دارابودن‌گواهی نامه سوم متوسطه .
۳_سپردن ۵۰ هزار ریال تضمین نقدی ببانك .ضمنا آقایان افسران بازنشسته پلیس حق تقدم دارند .
خیابان اکباتان شماره ۱۰۴موسسه کاریابی ملی
آ_۱۵۵۸۶

استخدام راننده

انستیتو پارازیتولژی ومالاریولژی به‌بیست نفر راننده پایه یك‌که مجرب وسابقه ممتد داشته باشند برای ایستگاه های خارج ازمرکز احتیاج دارد واجدین شرایط میتوانند برای کسب اطلاع وثبت نام بکارگزینی انستیتو واقع درضلع شرقی‌دانشگاه مراجعه نمایند .
انستیتوپارازیتولژی ومالاریولوژی
آ_۱۱۴۳۵

استخدام

بیك دوشیزه یابانوبرای‌استخدام در یك موسسه فرهنگی باحقوق مکفی نیازمندیم به خیابان فردوسی کوچه باربد سازمان تبلیغاتی وکا صبحها مراجعه شود .
آ_ ۱۵۵۶۸

خانمی‌که بزبان فرانسه وفارسی تسلط کامل داشته باشد وبتواند نامه های فارسی رابفرانسه‌وبالعکس ترجمه نماید ودرامور ماشین‌نویسی فارسی ولاتین کاملاوارد باشد در اداره دولتی استخدام میشود بشماره ۷۵۷ دفترراهنمای روزنامه اطلاعات مراجعه نمایند .
آ_۱۵۵۶۰ ۱_۲

به یکنفر حسابدار کاملا ورزیده و آشنا بزبان انگلیسی وفرانسه برای خدمت درخرمشهر ویك نفر بانوی ماشین نویس لاتین آنهم بااطلاع‌به زبان انگلیسی وفرانسه برای خدمت درتهران نیازمندیم .
نشانی: خیابان اکباتان روبروی کارگزینی شرکت تلفن شماره ـ ۱۰۴ موسسه کاریابی ملی‌ایران
آ_۱۵۵۲۶

یك نفر دوشیزه تلفن چی که‌آشنائی به ماشین نویسی لاتین داشته باشد استخدام میشود بتلفن های ۳۴۴۰۴ و۳۲۴۷۶ مراجعه شود .
آ_۱۵۵۳۲ ۱_۲

مستغلات

اگر پول دارید

باوثیقه گرفتن‌املاك مرغوب ثبت شده به‌راهنمائی بنگاه کوشان‌دربهره برداری آن‌اقدام فرمائید .

اگر پول لازم دارید

مستقیما باورقه مالکیت رجوع فرمائید لاله‌زار۳۹۷۸۴ به بنگاه کوشان
آ_۱۵۲۵۸ ۱_۱۰

اجاره میکنیم

یکدستگاه آپارتمان ۲تا۳ اطاقه با برق‌وآب‌لوله کشی‌وحمام (درصورت‌امکان تلفن) درشمال تهران بین خیابان شمیران وپهلوی اجاره میکنیم .
ازساعت ۸ تا۱۰ صبح تلفن۶۹۵۰۵ مراجعه فرمائید .
آ_۱۱۴۳۵

جویای کار

جوانی دیپلمه حاضربتدریس‌خصوصی است . بشماره ۷۵۵ دفتر راهنمای اطلاعات مراجعه شود .
آ_۱۱۳۴۹

یك نفر حسابدار مطلع وباسابقه‌در امور حسابداری و دفترداری برای تمام مدت روز آماده کار است به تلفن ۳۴۰۳۲ یا ۳۰۴۲۲۰ مراجعه شود.
آ_۱۱۳۹۵

اینجانب احمد محمدی که درامور تجارتی و حسابداری و ماشین نویسی وارد و دارای ضامن معتبر نیز می‌باشم حاضرم تمام روز یا نصف روز در یکی از بنگاه ها یا تجارتخانه ها مشغول کار شوم
نشانی کافه شمشاد مقابل پستخانه

لابراتواردارو‌سازی دکترعبیدی و شرکاء

به‌چند نفر مهندس شیمی که به‌زبان انگلیسی یا فرانسه آشنائی کامل داشته باشند نیازمند است طالبین از ساعت ۱۰ الی۱۲صبح به دفترلابراتوار واقع درقلهك ایستگاه داروسازی تلفن ۸۶۰۱۴ و ۸۶۰۲۹مراجعه فرمایند.
آ_۱۱۳۲۳

آگهی انتخاب دانشیار

دانشکده ادبیات مشهد برای رشته تاریخ و جغرافیا احتیاج بدو نفر دانشیار دارد داوطلبین میتوانند ازاول مرداد ماه ۳۸ تامدت یکماه بادر دست داشتن مدارك مربوط برای ثبت نام در مشهد بدبیرخانه دانشگاه ودرتهران باداره کل‌تعلیمات عالیه وروابط‌فرهنگی مراجعه نمایند .
رئیس دانشگاه مشهد
دکترسامیراد
آ_۱۵۳۹۲

بکارگر دندانساز درجه‌اول نیازمندیم از ۶ صبح الی۷ خیابان ری اواسط صدرالاشراف ـ شفا دندانساز
آ_۱۳۳۸۵

آگهی استخدام

کارخانه چیت سازی تهران احتیاج به وجود کارگران دارای تجربه بشرح زیر میباشد .
۱ـ الکتریسین درجه ۱ ـ۲نفر
۲ـ موتور پیچ ۲ نفر
۳ـ آتش کار دیك‌بخار ـ۴نفر
۴ـ توربینیست ـ۳نفر
داوطلبین بایستی دارای سوادفارسی بوده و خدمت زیر پرچم را انجام داده باشند . ساعات مراجعه از ۷ صبح تا ۳ بعداز ظهر دفتر کارگزینی کارخانه واقع در خیابان نازی آباد مقابل کارخانه سیلو .
آ_۱۱۴۰۱ ۱_۳

بیکنفر دکتر دارو ساز ترك زبان‌برای تبلیغ در فروش دارو در آذربایجان نیازمندیم‌داوطلبان‌بشرکت‌سهامی‌خوراك خیابان فردوسی شماره ۶۹۵ مراجعه فرمایند .
آ_۱۵۴۷۴

بیکنفر بانو یادوشیزه

که تسلط کامل بزبان انگلیسی داشته وازعهده ترجمه و نوشتن نامه های تجارتی وهمچنین ماشین نویسی لاتین برآید و به امور بایگانی آشنا باشد برای تمام روزنیازمندیم داوطلبان ازساعت هشت‌و نیم الی دوازده و هفده الی بیست به تلفن شماره ۳۵۰۵۷ مراجعه فرمایند .
آ_۱۱۳۲۷ ۱_۲

برای یك‌کار پرمنفعت شریك کم سرمایه‌لازم است عصر ها به تلفن ۴۹۸۶۴ مراجعه فرمائید
آ_۱۴۸۸۴ ۱_۳

استخدام کارگر

بتعدادی کارگرفنی سازنده (در- پنجره ـ صندلی) نیازمندیم‌داوطلبان ازساعت ۵تا۶ بعداز ظهر بخیابان شاه بین یفسا ورازی شماره ۶۹ شرکت پخش آلومینیوم مراجعه نمایند .
آ_۱۵۴۲۰ ۱_۳

آگهی های کوچك

لامیدال LAMIDALL

تخته روی کارالوان مرغوب وبی‌مانند موجود است بشرکت سهامی آباد خیابان قوام السلطنه شماره ۲۹۵ تلفون ۴۴۱۱۰مراجعه فرمائید .
آ_۱۵۰۰۰ ۱_۱۰

۱_۱۵۶ ۱۴۳۷۴

بشارت

عینك سازی سویس افتتاح گردید همه رقم عینکهای مدرن واردشد طبی وآفتابی شیشه‌های طبی همه نمره وهمه رنك ازبهترین کارخانه هارسید مقابل ناصر خسرو جنب مسجد شاه
آ_۱۱۱۹۱ ۱_۳

تلویزیون

اهالی محترم شهرستانها
تدریس علمی وعملی رادیووتلویزیون بوسیله مکاتبه داده میشود برای اطلاع بیشتر داوطلبان می‌توانند به تهران خیابان شاه آباد روبروی سینما سعدی اول خیابان باغ سپهسالارکانون فرهنگی بهروزمکاتبه فرمایند.
آ_۱۵۵۲۸

آگهی انتخابات صنفی

چون دوره دوساله هیئتهای مدیره ورئیسه اتحادیه صنف عکاسان و تابلو سازان وفیلم برداران آماتور منقضی گردیده لذا بدینوسیله به اطلاع کلیه افراد صنف مزبور میرساند که انتخابات صنفی‌برابر آئین‌نامه شماره ۱ر۳۸۲۱۳ـ ۲۷ر۷ر ۳۴ مصوب وزارت کشور روزچهار شنبه ۲۷ر۵ر۳۸ ازساعت ۸ صبح ببعد درمحل شورایعالی اصناف‌انجام خواهد شد .
شرکت کنندگان درانتخابات باید شناسنامه وپروانه پیشه خودراهمراه داشته ضمنا چنانچه هریك ازافراد صنف درانتخابات صنفی شرکت ننمایند بعدا حق هیچگونه اعتراضی نخواهند داشت .
شهردار تهران

آگهی ابلاغ

بتاریخ ۱۲ر۱۰ر۱۳۳۲ طی شماره ۵۳۳۰ـ ازطرف‌دادستان دیوانمحاسبات علیه مرحوم رضا اعلابیگی انبار دار پیشین املاك گرمسار کیفر خواست صادر وبشرح زیر:
گندم ۹۱۵ر۷۲۵۹ کیلو
ازشعبه یکم دیوانمحاسبات صدور دادنامه مقتضی راخواستار شده اند ودرذیل دادخواست نام ونشانی وراث متوفی رابشرح مفصله الاسامی‌ذیل:
۱ـ بانو فاطمه عیال متوفی
۲ـ بانو فخرتاج وآقایان ناصر و منصور ومسعودفرزندان متوفی‌ساکنین تهران خیابان شاهپور چهارراه‌مختاری کوچه حسین زاده منزل مظفری‌تعیین نموده‌اند چون فعلا محل اقامت نامبردگان غیرمعلوم‌است لذا مراتب طبق ماده ۱۰۰ قانون آئین دادرسی مدنی ودستور دادگاه سه نوبت متوالی ماهی یکبار درروزنامه رسمی کشور شاهنشاهی وروزنامه اطلاعات آگهی میشود باگذشتن سه ماه از تاریخ نشر نخستین آگهی چنانچه نامبردگان بالا (وراث متوفی) خود را بدفتر دیوان محاسبات معرفی‌ننمودند ویا پاسخی نفرستادند پرونده امر برای صدور دادنامه غیابی بدادگاه شعبه مربوطه تقدیم خواهد شد و اگر بعدا ابلاغی بوسیله آگهی لازم شود فقط یکنوبت آگهی درروزنامه خواهد شد وبمدت آن ده روز است.
رئیس دفتر دیوانمحاسبات_ عباس لاریزاده
آ_۱۵۴۲۴ ۱_۳

بفروش میرسد

خانه‌های فروشی

مرغوب درتمام نقاط‌شهر وویلاهای مدرن درشمیرانات بقیمت‌های نودهزار تومان به‌بالا دراختیار داریم برای رفع نیاز خودرجوع فرمائیدلاله‌زار تلفن ۳۹۷۸۴ به بنگاه کوشان
آ_۱۵۲۵۶ ۱_۳

بعلت مسافرت زمینی بمساحت ۲۷۵ متر باتعهد آب وبرق واقع‌درکیلومتر ۸ جاده مخصوص کرج اززمینهای شرکت ام.ام.سی ازقرار متری ۷۵۰ ریال بفروش میرسد طالبین بتلفن ۳۷۲۲۷ مراجعه نمایند .

اجاره داده میشود

یك دستگاه آپارتمان بالوازم کامل وشوفاژ سانترال دربهترین نقطه خیابان شاهرضا اجاره داده میشود. طالبین به تلفنهای ۴۹۸۳۷ـ ۴۹۸۳۶ـ ۴۵۴۰۸ مراجعه نمائید .
آ_۱۵۵۷۸

فروش اتومبیل

یکدستگاه اتومبیل جیپ ویلیز بسیار مرتب بفروش میرسد خیابان خیام‌ـ پاساژ امیر سلیمانی شرکت اندوچ تلفن ۵۱۷۱۰و ۵۲۵۸۳
آ_۱۵۵۲۴

اتومبیل دکاو مدل ۵۹ شخصی برای فروش ویا معاوضه با شورلت ۵۷ یا ۵۶ موجود است طالبین بچهارراه حسن‌آباد مسافرخانه جنوب ایران آقای بختیاری مراجعه فرمایند
آ_۱۱۳۲۵

گم شده

صاحب عکس فوق محمد علی نقاط که کت وشلوار قهوه باپیراهن آبی وجلیقه در تن دارد بقصد آب گرم قزوین روز هفتم تیرماه ۳۸ازخانه خارج وتاکنون مراجعت ننموده اشخاصیکه ازنامبرده اطلاعی دارندو یااورا می‌بینند به‌بازارچه نایب‌السلطنه مغازه تبریزیان خرازی فروش اطلاع داده خانواده اورا خوشنودسازند .
آ_۱۱۳۹۱

آگهی انتخابات صنفی

چون دوره دوساله هیئت های مدیره ورئیسه‌اتحادیه‌صنف دکانداران گوشت گوسفند فروشی در تاریخ ۵ر۵ر۳۸ پایان میپذیردلذابدینوسیله باطلاع کلیه افراد صنف مزبور میرساند که انتخابات صنفی برابر آئین نامه شماره ۳۸۲۱۳ ر۱ ـ ۲۷ر۷ر۳۴ مصوب وزارت کشور از ساعت ۹ صبح روزجمعه ۲۹ر۵ر۳۸ ببعد درمحل شورایعالی اصناف‌تجدید خواهد شد .
شرکت کنندگان درانتخابات باید شناسنامه وپروانه پیشه خودرا که موعد قانونی آن نگذشته باشدهمراه داشته باشند ضمنا یادآور میگردد چنانچه هریك ازافراد صنف در انتخابات صنفی شرکت ننمایندبعدا حق هیچگونه‌اعتراضی‌نخواهند داشت.
شهردار تهران
آ_۱۵۴۳۰

معاوضه لاستیك

شرکت روکش جنرال

GENERAL

روکش نصب شده

شما آقایان رانندگان میتوانید لاستیکهای کهنه خودرا با نصف قیمت با لاستیك های نو معاوضه کنید .
برای تامین این منظور لطفا باآدرس های زیر تماس بگیرید شرکت‌سهامی روکش جنرال خیابان تخت جمشید جنب فروشگاه تلویزیون ـ دفتر کارخانه ـ نارمك جنب کارخانه برق تلفن ۹۱۳۸۸ ـ ۹۱۳۸۷
آ_۱۵۵۴۲

راهنمای پزشکی اطلاعات

دکترهای متخصص درییماری اعصاب

دکتر حکیمی

رزیدنت سابق بیمارستان آلبرت اینشتین نیویورك‌ـ دارای‌جدیدترین وسائل الکتریکی یونیزاسیون ـجریان گالوانیك‌ـ جریان فاراديك ـ حمام الکتریکی: اشعه تحت‌قرمز‌ـ اشعه ماوراء بنفش دیاترمی و سایر وسائل دیگرنشانه‌نی: دروازه‌دولت‌روبروی‌پمپ بنزین تلفن ۳۳۶۰۲

دکتر حسین صالح

متخصص جراحی معز واعصاب
خیابان جامی اول خیابان استخر تلفن ۴۵۴۸۹

دکترهای متخصص درامراض پوست

دکتر محققی

دانشیار دانشکده پزشکی
پذیرائی از ۴ تا ۸ بعد از ظهر نشانی دروازه دولت روبروی پمپ بنزین تلفن ۳۳۰۰۹

دکتر حسن محقق یزدی

متخصص بیماریهای پوست وامیزشر از آمریکا رئیس‌بخش دانشکده‌پزشکی نشانی ـخیابان پهلوی. چهارراه امیر اکرم پذیرائی عصرها تلفن۴۹۱۴۷

دکترهای متخصص درمجاری ادرار و تناسلی

دکتر شاپور صدری

خیابان سعدی بالای بیمارستان‌امیر اعلم ـروبروی هدایت تلفن ۳۲۳۹۲ پذیرائی ۴تا ۸ بعد از ظهر

دکتر دانشگر

امراض مقاربتی جلدی تناسلی و سستی امراض زنانه ونازائی‌خیابان سپه مقابل پستخانه تلفن ۳۰۲۴۱۶

دکتر محمد رضا مسدد

درمان قطعی بیماری های مقاربتی پذیرائی ۸ ـ۴ بعدازظهر اول سعدی چهارراه دروازه دولت .

دکتر مصطفوی نسب

امراض داخلی ـ اطفال خیابان ارامنه تلفن ۲۴۴۴۳

احتیاجات زندگی

فرش نقد واقساط

شرکت فرش رضا خیابان شاه جنب مسجد سجاد تلفن ۴۰۹۸۴

شمارا فریب ندهند

محصولات کارخانه علاء الدین در دنیا معروف وبی رقیب‌است‌درموقع خریدسماورهای نفتی‌چراغهای توری بدون تلمبه‌ـ بخاری وسایرمحصولات علاء الدین بمارك کارخانه توجه فرمائید .
فروشگاه آلادین‌ـ خیابان نادری تلفن ۴۳۰۰۷

آموزشگاههای خیاطی

کلاس جدید خیاطی

دوره جدید کلاس خیاطی بامند گرلادین‌پاریس‌زیرنظراستاد دیپلمه پاریس روز شنبه ۱۶مرداد تشکیل میشود قبلا نامنویسی کنید .

کاخ دانش

نادری ـفرسیده‌بچهار راه سلامول

ماشین نویسی فارسی و لاتین

را در انجمن فرهنگی ایران و پاکستان بااخذ دیپلم فرا گیرید وبا معرفی مااستخدام شوید . بالا تراز چهارراه امیر اکرم تلفن ۴۰۳۲۶
آ_۱۵۴۴۲

آموزشگاههای فنی

استخدام

هشتاد و چهارمین دوره نقشه‌کشی

آموزش فرهنك

روز ۴ مرداد تشکیل وداوطلبان بعد از سه ماه کار آموزی و اخذ دیپلم مهندسیاری فورا استخدام میشوند تلفن ۶۹۴۹۵ دروازه دولت مقابل خیابان سعدی

صاحب امتیاز و مدیر مسئول: عباس مسعودی
جای اداره خیابان خیام چاپخانه اطلاعات

کشیك امشب پزشکان

آقایان دکتر کاظم نجم آبادی شاهرضا غربی چهارراه بیمارستان پهلوی تلفن ۴۷۳۲۳ـ دکتر محمد حسن‌رازانی ندوراهی یوسف آباد دکترخلیل رسولی (جراح) امیر آباد خیابان نصرت جنب کلانتری ۱۹ تلفن۴۵۳۲۵ ـدکتر فلامحسین مهر علی چهار راه سلسبیل تلفن ۶۶۶۶۰ ـ دکترکرامت اله فرهودی خیابان شاهرضا بل جوبی تلفن ۳۸۵۱۰ . دکتر حسین حمید زاده قلهك خیابان دولت چه ارواه‌رستم آباد‌ـ دکتر هوشنك بیضائی:قلهك خیابان دولت ایستگاه قنات تلفن ۸۱۹۱۰ دکترحسن فامیلی:خیابان‌شاه بیست متری‌اول دکتر هوشنك‌پزشکی سه‌راه امین حضورکوچه مهدوی‌تلفن ۵۱۸۵۳ـدکترعلی‌اکبرشفانژاد:تهران‌نو فرح‌آباد تلفن ۹۱۶۲۰ـدکتر محمود علم آموز : میدان۲۴ اسعد کوی بهرام تلفن ۶۸۲۸۵ (کشك دائم) غروب آفتاب :ساعت ۱۹و۹دقیقه
آقایان دکتر اسفندیار فرخانی : خیابان گرگان ـایستگاه عظیم پور دکتر یحیی بهبهانی :خیابان‌ایران (عین‌الدوله)
فرداشب
آقایان دکتر حسن مافی :دوراهی یوسف آباد .کوچه امیرشاهی مقابل سفارت اندونزی تلفن ۲۸۰۰۷۳
دکتر حسین گلستانیان :خیابان خواجه نظام‌الملك ایستگاه مدرسه جنب داروخانه امین (کوشا)

کشیك امشب داروخانه‌ها

داروخانه امریکائی : چهارراه‌پهلوی
داروخانه میر انتهای شهباز
داروخانه سهما :خیابان نواب‌چهار راه شکوفه
داروخانه شریعت: خیابان‌سیمتری
داروخانه شبانه روزی حشمت:خیابان شهباز روبری درمانگاه دریفوس
داروخانه شبانه روزی امریکائی مقابل درمانگاه دریفوس
داروخانه شبانه روزی فرودخیابان قلهك‌نزدیك داودیه مقابل‌ثبت‌قلهك
داروخانه وازمایشگاه دکتر امینی (شبانه روزی) تلفن۹۱۹۸۸ ـنارمك ایستگاه دفتر بازار مرکزی
داروخانه ریبا خیابان ویلاچهار راه پهلوی تلفن ۴۵۲۹۰
داروخانه کاخ خیابان کاخ جنب کوچه مشتاق
داروخانه سعادت کشور :خیابان اسکندری چهار اه اسکندری

کشیك امشب بیمارستانها

بیمارستان های مسعودیه بیمارستان های شفا یحیائیان خیابان ژاله تلفن ۳۷۶۳۱ لقمان‌الدوله ادهم خیابان مخصوص پشت ،اعشاء تلفن ۲۳۲۳۳ مجروحین بیمارستان های رازی در خیابان شاپور وامدادی شیر و خورشید خیابان مولوی باغ مردوس زایمان وهوارضی زنانه بیمارستانهای زنان پیچ شمیران‌ووزیری خیابان‌شیخ هادی و زایشگاه حمایت مادران و نوزادان خیابان پاستور ودرمانگاه جنوب بنگاه حمایت مادران خیابان مولوی در مورد احتیاج فوری بپزشك مقابل وزارت بهداری به وسیله آمبولانس به پزشك کشیك هدایت میشوند تلفن ۳۰۰۷۱

تلفنهای مورد نیاز

تلفن شهربانی ۳۰۰۸۴تا۳۰۰۸۹
آتش‌نشانی ۴۴۴۴۳ ۴۴۴۴۴
اداره راهنمائی ۳۰۳۶۱۴
نگهبانی پلیس تهران ۳۰۲۱۵۰
راهنمائی تصادفات ۳۰۲۸۲۵
فرودگاه مهرآباد ۴۱۱۷۳
شرکت تلفن ۳۰۵۵۱۱
سازمان آب تهران ۵۱۰۰۰
نگهبانی برق ۴۳۱۷۸
شرکت بیمه بازرگانان ۲۴۰۰۰

تلفنهای اطلاعات

تلفنخانه ۳۰۰۱۱ تا ۳۰۰۱۹ شعبه
آگهی ها ۳۰۲۶۳۳ ۳۰۵۱۰۸
سازمان شهرستانها ۳۰۵۰۱۷
سرویس حوادث ۳۰۳۵۶۹
کانون طوطی ۳۰۴۵۹۲
اطلاعات هفتگی ۳۰۴۸۷۸
اطلاعات مانه ان ۳۰۳۳۱۳

تقویم اطلاعات

پنجشنبه هفتم مرداد ۱۳۳۸
« بیست‌و سوم محرم ۱۳۷۹
« سی‌ام ژوئیه ۱۹۵۹
اذان صبح :ساعت ۴و۳دقیقه
طلوع‌آفتاب : ساعت ۵و۹دقیقه

آخرین تغییرات برنامه سینماها را هرروز در صفحه ماقبل‌آخر ملاحظه فرمائید

سینماهای درجه ۱

سینما آسیا

زن طناز مرد حقه باز (دوبله‌بفارسی) باشرکت:البرتوسوردی‌ـسیلواکوشینا شروع :۱۰ر۳۰ صبح ـ۳ـ۵ـ۷ـو۹ بعد از ظهر تلفن ۴۲۹۰۹

سینما ایران

بسوی کالیفرنیا (رنگی)دوبله‌بفارسی باشرکت : فرست تاکر ـ ورااارلستون شروع: ۱۰ر۳۰ صبح‌ـ ۲ر۳۰ـ۴ر۳۰ـ ۶ر۳۰ـ ۸ر۳۰ بعداز ظهر .

سینما ایران (تابستانی)

توطئه گر ـباشرکت :روبرت‌تایلور‌ـ الیزابت تایلور ـ شروع : ۷ر۳۰و ۹ر۳۰ بعد از ظهر .

سینما ایفل

دلیران (رنگی سینما سکوپ) با شرکت رابرت‌رایان‌ویرجینیا مایوشروع ۱۰ر۳۰ صبح ـ۲وربع ـ۴ر۳۰ ـ ۶وسه ربع و۹ بعد از ظهر تلفن ۴۰۱۱۶

سینما اسکار

اولین‌بوسه (دوبله‌بفارسی) باشرکت ماریوجیروتی شروع ۱۰ر۳۰ صبح ـ ۲ر۳ـ۴ر۳۰ ـ۶ر۳۰و ۸ر۳۰ بعداز ظهر تلفن ۴۵۷۹۷

سینما آریا (تابستانی)

افسانه های تابستانی (دوبله‌بفارسی) رنگی با شرکت :سیلواکوشینا ـ البرتوسوردی ـشروع :۷ر۳۰ و۹ر۳۰ بعدازظهر تلفن ۳۷۹۵۶

سینما برلیان

افسانه گمشدگان (دوبله‌بفارسی‌رنگی) باشرکت :جون واین‌ـ سوفیالرن ـ روسانو براتزی ـشروع: ۱۰ر۳۰صبح ۲ر۳۰ـ ۴ر۳۰ـ ۶ر۳۰ و۸ر۳۰ بعد از ظهر ـتلفن ۳۳۵۳۵

سینما پلازا

مردی ازالمو (رنگی) دوبله بفارسی باشتراك ـ گلن فورد‌ـ جولیاآدامز شروع: ۱۰ر۳۰ صبح‌ـ ۲ر۳۰ـ۴ر۳۰ ۶ر۳۰ـ ۸ر۳۰ بعد ازظهر

سینما پارك

فالگیر جنگجو باشرکت جان درك‌ـ جینا ماریاکاناله‌ـ شروع ۱۰ر۳۰ صبح‌ـ ۲ر۳۰ ـ۴ر۳۰ـ۶ر۳۰ ـ۸ر۳۰ بعدازظهر

تهران (تراس‌ـ سالن)

دختر دکتر جکیل :با شرکت‌ـجان آکار‌ـ گلوریاتالبوت شروع در سالن ۱۰ر۳۰ صبح ۲ر۳۰ـ ۴ر۳۰ ـ۶ر۳۰ و۸ر۳۰ بعد از ظهر در تراس :۷ر۳۰ و ۹ر۳۰ بعد از ظهر تلفن ۳۸۱۶۵

سینما تخت جمشید

تپه وداع (سینما سکوپ رنگی) با شرکت جنیفرجونس‌ـ ویلیام‌هولدن شروع ۱۰ صبح‌ـ ۳ـ۵ـ۷ وربع و ۹ر۳۰ بعداز ظهر تلفن ۴۳۵۵۰

سینما دیانا (سالن)

فردا بازخواهم گشت (دوبله‌بفارسی) باشرکت میلی ویتاله‌ـ البرتو فارنز شروع: ۲ر۳۰ـ ۳۰ ر۴ـ ۳۰ر ۶ـ ۸ر۳۰ بعداز ظهر .

سینما دیانا (تراس)

فردا بازخواهم گشت (دوبله‌بفارسی) شروع ۷ر۳۰ـ ۹ر۳۰ بعد ازظهر

سینما رویال

بسوی کالیفرنیا (رنگی) باشرکت فوست تاکرـ ورااارلستون شروع : ۱۰ر۳۰صبح ۳ـ۵ـ۷ـ۹ بعداز ظهر

سینما رکس

صلاح‌الدین ایوبی (رنگی ـ دوبله بفارسی) باشرکت : ویرجینیامایو ـ شروع : دمو ربع صبح ـ ۲ر۳۰ ـ ۴ر۳۰ ـ ۶ر۳۰ و ۸ر۳۰ بعدازظهر ـ تلفن ۳۴۱۶۹

سینما رادیوسیتی

توطئه گر ـباشرکت :روبرت‌تایلور‌ـ الیزابت تایلور ـ شروع ۱۰ر۳۰صبح‌ـ ۳ـ۵ـ۷ـ۹ بعد از ظهر تلفن۴۳۳۲۰

سینما سعدی

زن طناز مرد حقه باز (دوبله‌بفارسی) باشرکت:سیلواکوشینا‌ـالبرتوسوردی‌ـ شروع : ۱۰ر۳۰صبح ـ۲ر۳۰ ـ۴ر۳۰ـ ۶ر۳۰ و ۸ر۳۰ بعد از ظهر ـتلفن ۳۶۴۶۸

سهیلا (سالن‌ـ تراس)

فردا بازخواهم گشت (دوبله‌بفارسی) باشرکت میلی ویتاله‌ـ البرتو فارنز شروع درسالن ۲ر۳۰ـ۴ر۳۰ـ۶ر۳۰ـ ۸ر۳۰ درتراس ۷ر۳۰ـ۹ر۳۰ بعد از ظهر

سینما کریستال (تراس)

لایم لایت . باشرکت چارلی‌چاپلین شروع :۷ر۳۰و نه‌وسه ربع

سینما کریستال (سالن)

این دخترك آتشپاره (رنگی ـسینما ـ سکوپ) باشرکت :بریژیت باردو شروع : ۱۰ر۳۰ صبح ـ۲ر۳۰ ـ ۴ر۳۰ ـ ۶ر۳۰ ـ و ۸ر۳۰ بعد از ظهر ـ تلفن ۳۷۶۷۵

سینما کارون

مازن میخواهیم (فیلم هندی‌ـرنگی) شروع: ۳ر۳۰ ـ۵ر۳۰ ـ۷ر۳۰ و ۹ر۳۰بعد از ظهر ـتلفن۴۰۰۶۵

سینما متروپل

مردی ازالمو (رنگی) دوبله بفارسی باشرکت گلن فورد ـ جولیاآدامز شروع: ۱۰ر۳۰ صبح‌ـ ۲ر۳۰ـ۴ر۳۰ ۶ر۳۰ـ ۸ر۳۰ بعداز ظهر

سینما مولن روژ

بعلت تعمیرات تعطیل است

نیاگارا (تراس وسالن)

فوفول ها (دوبله بفارسی) باشرکت: اینکه‌شوتر ـ ماریتسیوارنا ـشروع‌در سالن: ۱۰ر۳۰ صبح ۲ر۳۰ـ۴ر۳۰ـ ۶ر۳۰و ۸ر۳۰ بعد از ظهر تلفن ۶۵۳۰۷

سینما همای

بوالهوس (هندی) ـ با شرکت : کیشور کمار ـ نوتان ـ شروع۱۰ر۳۰ صبح‌ـ ۴وسه ربع ـ۷وسه ربع و۹و سه‌ربع بعد از ظهر تلفن ۴۲۱۶۹

سینماهای درجه۲

سینما پردیس

قاتل ـباشرکت : برت لنکستر ـ آوا گاردنر ـشروع: ۱۰ر۳۰ـصبح ۲ر۳۰ـ ۴ر۳۰ ـ۶ر۳۰ـ و۸ر۳۰بعد ازظهر

سینما تاج

پرنسس نیل (تمام رنگی)باشرکت جری مانتر دبوراپاکت ـشروع ۱۰ر۳۰ صبح ـ۳ـ۵ـ۷ و ۹ بعدازظهر تلفن ۳۳۰۶۴

سینما سیلوانا

قهرمان شکست ناپذیر (دوبله بفارسی) باشرکت : تولیایوکسن ـ شروع :۱۰ر۳۰ صبح ـ۲ر۳۰ـ۴ر۳۰ـ ۶ر۳۰ و ۸ر۳۰ بعد از ظهر تلفن ۳۳۷۷۷

سینما فری

قهرمان شکست ناپذیر ـشروع: ۴ر۳۰ ـ۶ر۳۰ و۸ر۳۰ بعد از ظهر‌ـ تلفن ۷۸۹۳ ۲

سینما فردوسی

در جستجوی خواهر ـ شروع : ۱۰ صبح ۱۲ ـ ۲ـ۴ـ۶ و۸ بعدازظهر تلفن ۳۵۷۸۴

سینما مشعل

شورش در کشتی (رنگی) ـباشرکت: مارك استونسن ـ شروع :۱۰ر۳۰صبح‌ـ ۲ر۳۰ـ ۴ر۳۰ـ۶ر۳۰ـ و۸ر۳۰ بعد از ظهر تلفن ۳۳۸۲۶

سینما مراد

آفرودیت ـما شرکت : ملیندالی‌ـ شروع : ۲ر۳۰ ـ ۴ر۳۰ ـ ۶ر۳۰ و ۸ر۳۰بعدازظهر تلفن ۳۷۳۸۹

تئاترها

تئاتر آناهیتا (یوسف‌آباد)

تا۱۵ مرداد تعطیل است .

تئاتر تهران (تابستانی)

مسافری از آن دنیا ـما شرکت : تفکری ـمورین ـاسد زاده ـشروع: ۸ر۳۰ بعد از ظهر ـتلفن ۳۷۳۵۱

جامعه باربد

نمایشنامه مرفوز ـ ما شرکت:شهلا حمری شروع :۸ر۳۰ بعد ازظهر تلفن ۳۲۲۶۵

عبور از پنج قاره

کرسی آزاد

بحث دفاع از سینمای ملی ایران

نوشته: دکترمهدی فروغ
رئیس اداره هنرهای دراماتیك

راه اصلاح صنعت سینما درایران

ایجاد آموزشگاههای صحیح هنری است

تقریبا دوازده سال پیش در مجله‌ای که مدیریت آن با جناب آقای نصراله فلسفی استاد دانشگاه تهران بود بحثی در باره موسیقی مطرح بود وحقیر هم عقیده خودرا در باره موسیقی بتفصیل بیان کرد . هنوز هم در باره مسائل هنری همان عقیده را دارم و مادام که ما مردم این کشور از لحاظ تربیت اجتماعی در همین وضعی که هستیم باقی باشیم همین عقیده صادق است .

ذوق مردم کم نیست

هنرهای زیبا بطور کلی بردو پایه ذوق و علم استوار است .هرکدام از این دو پایه که سست باشد نتیجه نا متناسب و نامعقول خواهد بود . ذوق مردم کشور ما بطور کلی کم نیست ولی علم است که بتحصیل آن نیاز فراوان داریم و همین نقص بزرك است که موجب انحراف هرهنری د راین کشور میشود . البته صنعت سینما که از لحاظ کسب و تجارت مورد توجه طبقات بی‌هنر و سودجوست زودتر و بیشتر معرض فساد وانحراف قرار میگیرد . نقص صنعت فیلم‌سازی در کشورما نداشتن مدرسه و کتاب وانتقاد از روی معرفت و معلم ومحصل است . در هر قومی که هنر ازاجتماع شروع شود نتیجه همین است .

اکثر کسانی هم که در این بحث شرکت واظهار نظر کرده‌اند عقایدشان بهمین نتیجه میرسد. یکی علت اساسی نقص صنعت فیلم سازی را در ایران «نبودن تماشاگر خوب» میداند.ایراد بجائی است اما علت واقعی آن نداشتن هنرستانهای متعدد و نبودن کتاب و معلم است . دیگری میگوید صنعت فیلم سازی در ایران تقلید ناقص و بی خردانه‌ای است از فیلم های عربی وهندی و اروپائی و آمریکائی .صاحب ذوقی که به زیور علم آراسته باشد از تقلید احتراز میکند. سومی معتقد است که نقص سینمای ایران «نداشتن سناریوی خوب» است . ایشان صحیح میگویند هرشاعرورمان نویسی که نمایشنامه نویس وسناریو نویس نمیشود . نمایشنامه نویسی علمی است که فنون آنرا باید از استاد و یا لااقل از کتاب فراگرفت. چهارمی فقدان «تهیه کنندگان زبر دست و دلسوز» را مسبب نقص این صنعت در ایران میشناسد .وپیشنهاد میکند که « یك شرکت (ملی)بصیرو بی‌غرض باید در این کار دخالت کند» اگر مقصود این آقای محترم ازکلمه «بصیر» عالم برموز و فنون هنری باشد پیشنهاد ایشان البته بموردا ست.

نقش زبان مادری

خلاصه عموم شرکت کنندگان از بی‌سوادی هنرپیشه‌ها و کارگردان‌ها ومدیران فنی این صنعت شکایت دارند. سینما دوجنبه دارد فنی وهنری .جنبه هنری آن مثل تئاتر برسنن باستان و آداب و رسوم کهن و فلسفه وحکمت عملی ملل استوار است .ما در تاتر زمینه وسابقه چندان زیادی نداریم واین هنر را درقرن اخیر از اروپائیان گرفته‌ایم . اکثر ملل جهان در این زمینه سابقه زیاد دارند ولی ما که سابقه نداریم حق اینست که فنون ورموز و کم و کیف آنرا بدقت از آنها فرا بگیریم و این مستلزم درس وبحث و داشتن کلاس و معلم است. یکی از مبانی کارتئاتر و سینما که همه از جاهل و عامی گرفته تاعالم وفاضل از بدی آن انتقاد میکنند نحوه بیان مطلب در روی صحنه است. ریشه این نقص بزرك بدوران کودکی یعنی زمانی که مازبان فارسی را باید صحیحو از روی فهم و احساس فرا بگیریم مربوط میشود . زبان خود را در ایام کودکی فرانمیگیریم (چون آموختن یك زبان سرودست شکسته خارجی باطفال بعقیده بعضی مفیدتراست) در دوران جوانی هم علاقه‌ای بآن نشان نمیدهیم و انتظار بیمورد ما اینست که بیانات مادر روی صحنه صحیح وبا احساس و موثرباشد . وقتی در مورد زبان فارسی که از حوائج ضروری روزانه ما ویکی از مبانی عمده کار تاتر و سینما است و درباره آن دارای سنت و سابقه هستیم تا این درجه بی اعتناولاابالی باشیم درمورد حرکت وسایر جنبه‌های هنری سینما وتاتر که باید از دیگران فرابگیریم تکلیفمان معلوم است . اگرصنعت سینما در ایران بنظر شما بی‌عیب است که البته بحثی در بین نیست ولی اگر معایب آن بر شما معلوم است تنها راه اصلاح آن ایجاد آموزشگاه های صحیح هنری و طرح و تدوین برنامه های متناسب و تدارك کتاب و معلم باسواد برای تدریس میباشد . آنهائی که مقصود مرا میدانندمتوجه خواهند شد که مقصود حقیر این نیست که مجال باز کردن دکان یا دکانهای دیگری برای بعضی‌ها فراهم شود بلکه مقصودم ایجاد آموزشگاهی است که صورت خرج و دخل آن در آخرهرسال تحصیلی روشن وقابل ملاحظه باشد وگرنه تاحشر نتیجه همین است که هست .

مقاله آینده بقلم : ایرن زازیانس ستاره تاتر وسینما خواهد بود

عکس صفحه

آتش سوزی مهیب

چندی قبل آتش سوزی مهیبی در جنگلی واقع در ناحیه جنوب «روئن» در فرانسه روی داد در این حریق که چندین روز متوالی ادامه داشت ششصد هکتار یعنی یك ششم جنگل بکلی سوخت و صدوبیست میلیون فرانك ضرر وارد شد .

در عکس فوق منظره‌ای از آتش سوزی را مشاهده می کنید . این عکس بوسیله هواپیمابرداشته شده است .

★★★ زن و زیبائی ★★★

فعالیت شدیدی برای قاپیدن «ملکه‌های زیبائی»

یکی از روزنامه‌های ژاپن ۱۶صفحه به ملکه زیبائی جهان اختصاص داده

کمپانی فوکس قرن بیستم ازدوشیزه کوجیما ملکه زیبائی جهان ودوشیزه چواوه ملکه زیبائی کره دعوت کرده‌است که بامروین لروی کارگردان و تهیه کننده ملاقات نمایند تاترتیب شرکت آنان در چند فیلم داده شود .

اولین فیلم «وقتی تمام شد مرا بیدار کن» می‌باشد داستان فیلم مزبورمربوط به‌ماجراهای خنده‌آور یك سربازی است که در جنگهای مدیترانه شرکت نموده‌است .

داستان یك صفحه

ازکریستیان‌سن ملکه زیبائی نروژ که‌مقام دوم رادرمسابقات ملکه‌زیبائی جهان بدست آورد نیز دعوت شده که بوسیله چارلز براکت کارگردان مشهوربا ماری‌لوئیس ملکه زیبائی سوئد ملاقات نماید ازاین دودختر زیبادعوت‌شده که‌در فیلم «سالامبو » شرکت نمایند .

ازدوشیزه هانتیکستون ملکه زیبائی امریکا که مقام سوم رابدست‌آورد برای شرکت در فیلم «داستان‌صفحه یك»دعوت گردیده است والترواگز کارگردان از ملکه زیبائی آرژانتین خواسته‌است که رل‌اول فیلم«کلئو پاترا» را بعهده گیرد وبرای‌این منظور چند ملکه زیبائی دیگرباوی مصاحبه خواهند نمود.

غوغا درشهر کوچی

دوشیزه سیاه چشم‌ژاپنی که‌عنوان ملکه زیبائی جهان را ربوداولین دوشیزه‌ای است که‌از آسیا باین عنوان برگزیده میشود . بافتخار برنده عنوان ملکه زیبائی تمام۷۸ دختر زیبا که ازنقاط مختلف‌جهان درسالن بزرك شهرداری شهرلانك بیچ‌اجتماع .کرده بودند بالباس‌شب رژه رفتند .

وقتی خبر انتخاب دوشیزه اکیکو کوجیما بشهر کوچی محل تولد وی رسید غوغائی برپا شد وهمه جمعیت شهر بجوش وخروش آمدند .

شهرکوچی ۱۸۰هزار جمعیت داشته و در ۷۰۰کیلومتری توکیو قرار دارد .

کوجیما درشهر خود بنام«کوجیمای درازپا» مشهور است وهیچکس تصور نمیکرد که او بتواند این مقام رادرمیان آن‌همه رقیب بدست آورد کوجیما دارای اندام زیبا و متناسبی میباشد وهمیشه‌درفعالیتهای ورزشی‌دبیرستان خود مخصوصاشنا اول بوده‌است .

ملکه زیبائی جهان که‌ضمنا اولین ملکه زیبائی آسیا نیز میباشد

درتوکیو روزنامه سانکی پیم که طرفدار مسابقات ملکه زیبائی ژاپن ازسال ۱۹۵۲ باین طرف‌می‌باشد ۱۶ صفحه خودرادرشماره روزیکشنبه اختصاص بشرح زندگی وموفقیت کوجیما داد .

همه چیز ازهمه‌جا

پزشك خودباشید

پوست بدن ونقش آن درسلامتی شما

اگر توجه نموده باشید رنك بیرون یك اتومبیل تازه اگر خوب از آن توجه نمائید مدتهای مدید باقی میماند ، ولی پس از طی زمان و تحولات آب وهوا وعوامل دیگر تدریجا رنك اتومبیل که مانند پوستی روی آنرا فرا گرفته است ،تغییر میکند .وهمچنین قشر نازکی که روی کفش ودر وپنجره ها را فرا گرفته است ،دیر یا زود تغییر رنك میدهند .

اما پوست بدن انسان خاصیت بخصوص دیگری دارد ،و همانطوریکه مانند لباس دائمی روی‌تمام عضلات وقسمت های مختلف بدن انسان را میپوشانند ،ودر اثر حرکات بدن در صورت ظاهر باید رفته رفته باصطلاح کهنه شده واز بین بروند ،لیکن موضوع کاملا بعکس‌است وپوست بدن انسان در صورتیکه بسیار نازك است ، لیکن بطرز معجزه آسائی بادوام میباشد ، وحتی اگر خراشی روی پوست بدن وارد آید ،پس از چندی دیگر اثری از آن خراش ویا احتمالا بریدگی کمتر بنظر می‌آید ،زیرا پوست هرچه زودتر جوش میخورد !

البته این موضوع تصور نشود که یك موضوع تازه ایست که بتازگی کشف گردیده باشد : وپوست بدن انسان هیچگونه شباهتی با قشر سلولوزی که روی اتومبیل رافرا گرفته ندارد .

اصولا اگر درباره ساختمان بدن انسان بفکر وتعمق بپردازیم ،ودر باره معجزاتی که در یك بیك قسمتهای بدن بکار رفته است بیاندیشیم، بزودی در می‌یابیم که پوست بدن انسان بیش از همه آنها در خور توجه میباشد !

شاید بعضی ها با این عقیده موافق نبوده ،وبا تعجب سئوال کنند: مگر پوست بدن‌هم آنقدر پراهمیت وقابل بحث است ؟ پس خواهش میکنیم این قسمت را حتما بخوانید :

پوست بدن انسان باندازه ودرجه اهمیت قلب ،کبد ،وحتی مغز در بدن است ،ووقتیکه ما در صدد مقایسه پوست بدن با قشر روی بدنه اتومبیلی برمی‌آئیم ،مشاهده میشود که پوست تا چه اندازه شگفت‌انگیز وبهت آورست .

پوست بدن انسان در نقاط مختلف از لحاظ ضخامت متفاوت است: مثلا در کف پای انسان ،پوست بسیار ضخیم میباشد ،وکلفتی‌پوست زیر پا بیشباهت بچرم نیست ،وهر چقدر انسان بیشترپای برهنه راه برود ،پوست پایش ضخیم ترمیگردد .پوست نقاط حساس بدن‌انسان مانند نواحی چشم نهایت لطافت را دارد ،وباید از آن‌بیشترمواظبت کرد.

انواع مختلف پوست بدن انسان ،بعضی اوقات انسانرا دچارشگفتی میسازد ،برای نمونه صورت یك کودك نوزاد وکف دستهای یك کارگر وعمله را درنظر بگیرید ،در صورتیکه پوست هردو از یك یا چند عامل بوجود آمده اند لیکن ملاحظه میفرمائید که فرق معامله از کجاست تا بکجا !

براستی میدانستید که پوست بدن انسان محل بسیار مناسبی‌برای رشد ونمو میکربهای مختلف هستند؟ وبهمین منظور یك جراح درموقع انجام دادن عمل جراحی دست خودرا بمدت پنج دقیقه با صابون وآب گرم میشوید ،ولی برای اطمینان خاطر وجلوگیری از ورود میکربها ببدن بیمار ناچارست دستکش لاستیکی بدست نماید .

این نوع میکربها را انسان در زیر میکرسکوپ بخوبی قادرست‌تماشا کند، وچنانچه میکربها زیادشوند، رنك دستها را بکلی تغییر میدهند .

چون رگهای بدن بیشتر درزیر پوست قرار گرفته اند ،وقتیکه انسان دچار شوك یابعبارت دیگر هیجانات عصبی میگردد ، پوست بدن انسان سرد وبیرنك میگردند ،زیرا جریان خون متوجه نقاط‌دیگر بدن میشوند .

موش سفید درخدمت طب

این شخص که مسئول حمل‌ونقل موشهای پرورش‌یافته میباشد باگذاشتن موشی روی سرخود میخواهد نشان‌دهد که از موشها بیمی ندارد و باآنها دوست است .

درشهر های نیویورك ونیوسیتی امریکا سازمانهای بزرگی برای نگاهداری وتربیت موش ایجاد شده است ،این سازمانها هر ساله تعداد دو میلیون موش را که در تحقیقات طبی ودارو سازی مورد استفاده‌قرار میگیرند بوسیله کشتی بموسسات بزرك داروسازی ایتالیا ، آلمان ، انگلستان ،نروژ ، هند و امریکای جنوبی و ژاپن میفرستند . این‌موش ها که از نوع مخصوصی میباشندو همه سفید هستند رل بزرگی رادر کشف دارو وواکسن های جدید بازی میکنند . قیمت‌هر موش‌معمولی سی ویك سنت و قیمت هر موش ماده حامله یك دلار وبیست وپنج سنت میباشد .

یال سفید وقوی سیاه

آرایش مو برای زمستان

چند روز قبل دریکی از رستورانهای بزرك خیابان شانزه‌لیزه پاریس جشن مفصلی از طرف سندیکای آرایشگران پاریسی انجام‌گرفت.

دراین جشن چندین نمونه‌از آخرین آرایش موی سربانوان و دوشیزگان به‌معرض نمایش گذاشته‌شد .

درعکس فوق سه‌نمونه‌از آرایش مو مخصوص پائیز وزمستان۱۹۵۹ـ ۱۹۶۰را ملاحظه‌می‌کنید که بنام های « یال سفید »و «قوی سیاه » نامیده میشوند .

قهرمان ورئیس جمهور

درمسابقات تنیس جهانی ماریا استربوئنو یکی از زنان زیبا روی برزیل بمقام قهرمانی جهان رسید.

دراین عکس ماریا استر بوئنو را همراه رئیس جمهور برزیل کولبی‌چك مشاهده میکنید .

آیاباید دربارهٔ تاثیرپنی سیلین تغییر عقیده بدهیم ؟

درنظر اغلب بیماران و حتی پزشکان ،پنی سیلین داروئی است که هرگونه بیماری را معالجه می کند. حتی بیماریهائی را که‌معالجه آنها غیر ممکن است .

اختراع پنی‌سیلین تحول عجیبی درجهان پزشکی بوجود آورد و هنوز هم «پنی سیلین» درمیان داروهای ضد میکروبی از همه قویتر است .وروز بروز برمیزان تولید آن در دنیا افزوده می شود .

«پنی سیلین» که درسال ۱۹۲۸ بوسیله دکتر آلکساندر فلمینك اختراع شده بود تاسال ۱۹۴۱ طول کشید که اجازه تجویز آن ببیماران داده‌شود ودرتمام اینمدت آزمایش های لازم درباره آن انجام میگرفت. ودر سال ۱۹۴۳ صنایع داروئی عظیم امریکا به تولید آن همت گماشت «پنی‌سیلین» که بصورت پودر زرد رنگی است ازقارچهائی که‌از نوع «پنی‌سیلیوم» میباشد تهیه می‌شود. اغلب مردم گمان میکنند که «پنی سیلین» چون عنوان «ضد میکروبی» دارد برای ازمیان بردن هرگونه‌میکروبی موثر است ولی متاسفانه اینطور نیست وباید دانست که «پنی‌سیلین» فقط در سلسله نسبتا محدودی ازمیکروبها تاثیر دارد. ازاینرو اگر تا بهنگام استعمال شود مسلما مفید نخواهد بود.اما این نکته را باید گفت که همین سلسله محدود میکروبها تقریبا عامل همه عفونت ها وبیماریهای حاصل ازآنها میباشند .از قبیل آنژین‌ها، برونشیت ها، و سایر التهابهای جهاز تنفس، عفونت‌خون مننژیت ،کزاز، دیفتری و بالاخره سوزاك وسیفلیس ... برعکس در بیماری های تیفوئید وسل‌وبیماری های باسیلی (از قبیل گریپ و عفونت است وچاره عفونت پنی‌ـ فلج اطفال واوریون وآبله مرغان.) بی اثر است .

خطرات پنی‌سیلین

باید دانست که پنی سیلین‌نیز مانند بعضی از داروها در بعضی از بیماران عکس العمل شدید تولید میکند اینها کسانی هستند که درمقابل پنی سیلین حساسیت دارند وحتی دیده شده است‌که گاهی تزریق پنی سیلین دربعضی هاچنان عکس العمل شدیدی داده که بیمار را بپای مرگ برده است. اما البته عده چنین کسانی که درمقابل پنی سیلین حساسیت داشته باشند بسیار کم است.

تزریق مقدار زیادی پنی سیلین ممکن است بجای ازبین بردن عوارض بیماری آنهارا تشدید کند زیرا میکروبها را بطور جمعی می کشد ومقدار زیادی سموم وارد اعضاء بدن میکند .

امروزه افراط در استعمال «پنی سیلین» یکی ازخطرات‌بزرگی است که بیماران راتهدید میکند.

بعضی از پزشکان بمحض اینکه آثار تب را در بیماری می بینند پیش خود شان اینطور استدلال میکند که: **«مسلما تب زائیده‌نوعی سیلین است!»** وحال آنکه فراموش میکنند که‌اولا پنی سیلین درعده‌ای از میکروبها بی اثر است ثانیا هرتبی ممکن است عفونی نباشدو تب های دیگری هم وجود دارد.

باین ترتیب شروع به تجویز پنی سیلین میکنند و چون مقدار کمتر موثر نمیشود بر مقدار آن میافزایند. **غافل ازاینکه این پنی‌ـ سیلین ها گذشته ازاینکه موثر نیست، بلکه برای بیمار خطرناك نیز هست** و ساده ترین خطرات آن‌اینست‌که‌بدن «مقاومت میکروبی» درمقابل پنی سیلین پیدا میکند یعنی اگر بعد ها پنی سیلین‌بموقع

منظره قارچ مخصوص پنی‌سیلین

نیز تزریق شود آن تاثیر لازم را نمی کند. **بعقیده جراهان ،افراط در استعمال پنی سیلین .التیام زخمهای جراحی بیمار را نیز مشکل میسازد.** و هیچ شکی نیست که دردنیای امروزه روز بروز برعده بیمارانی که دچار بیماریهای عفونی مزمن هستند افزوده می شود. «پنی سیلین» میکروبهارا می کشد وبا نبردی که ممکن است به ضعف نیروی جسمانی منتهی شود وجود را تسکین می‌بخشد. اما خالی کردن چرك زخمها و بستن و خشك کردن آنها از عهده پنی سیلین ساخته نیست .این اعمال بوسیله دفاع طبیعی بدن انجام میگیرد واگر بدن براثر استعمال پنی‌سیلین ضعیف شود التیام زخمها مشکل خواهد بود ودر این مورد چاره‌ای نیست جز اینکه به تقویت بدن بوسیله داروهای دیگر وویتامین‌ها وغیره مبادرت شود .

البته حادثه «مقاومت میکروبی» هم آنقدر هاکه تصور می شود خطرناك نیست و پزشك ماهر می تواند با تنظیم مقدار دواوتقویت بدن بوسیله داروهای دیگر همچنین کمك گرفتن ازانواع دیگر داروهای «ضد میکروبی» این اشکال رااز میان ببرد .

بطوریکه متخصصان تحقیق کرده اند پنی سیلین سالانه جان ده‌ها میلیون نفر از افراد انسانی رانجات میدهد **وپس از اختراع پنی سیلین تاکنون سن متوسط افرادبشر ازپنجاه ودو بهشصت‌و پنج سال افزایش یافته است.**

ماهی وگاو

در جاوه یك‌نوع ماهی خزنده وجود دارد که هم‌در آب شور وهم در آب شیرین و هم در خشکی زندگی میکنند . این ماهی ها هنگامی که از طرف قورباغه‌ها مورد حمله قرار میگیرند بوسیله نوك دم خود ازآب بخارج خزیده وبه لانه‌های خود که در کنار ساحل قرار دارد پناهنده‌میشوند.

برای صید کردن این ماهی عجیب کافی‌است که پارچه قرمزی را در جلوی لانه های آنها تکان دهیم . ماهی خزنده که‌از رنك قرمز خوشش نمی‌آید ازدیدن پارچه‌قرمز مانند گاوهای اسپانیائی بسوی‌آن میخزند .

اطلاعات اقتصادی

مسائل روز

سیاست ارشادی جانشین تجارت آزاد؟

پیشنهاد آقای وزیر بازرگانی درمورد تجدید نظر اساسی در سیاست اقتصادی وتجاری مملکت، روشی راکه ازچهار سال پیش و اززمان وزارت آقای مصطفی تجدد پیش گرفته شده است بکلی تغییر میدهد .

سیاست تجاری فعلی مملکت براساس آزادی تجارت قرار گرفته است وباآنکه بموجب قانون انحصار تجارت ۱۳۱۰ دولت میبایست هرسال میزان سهمیه واردات راتعیین کند از چهارسال پیش تاکنون روش بانکی وتجاری مملکت براساس تسهیل‌وتشویق واردات قرارداشته وتجاوز ازمیزان سهمیه واردات مجازبوده وبانك هابرای واردات هرنوع کالابنرخ‌رسمی، ارزبواردکنندگان‌میفروخته‌اند. ولی پیشنهاد وزیر بازرگانی درصورت تصویب موجب خواهد شد که محدودیت هائی درکار واردات بوجود آید وباتوجه باظهارات آقای وزیر بازرگانی درمورد اینکه باید تجارت مملکت متعادل شود میتوان گفت که این محدودیت وسیع خواهد بود ولی اطلاع یافته‌ایم که درحال حاضر نظرآقای وزیر بازرگانی آنست که واردات کالا های لوکس ممنوع وکالاهای غیر ضروری محدود گردد وبتدریج با تشویق صادرات ترتیبی داده شود که تجارت خارجی مملکت تعادل یابد وارز نفت منحصرا بکار اجرای پروژه های عمرانی و تولیدی برسد .

سیاست ارشادی ـ که پیشنهاد آقای وزیر بازرگانی براساس آن قرار گرفته ـ بقولی درست نقطه مقابل سیاست تجارت آزاد (لیبرالیسم اقتصادی) قرار دارد ولی گروهی عقیده دارند که این سیاست یکنوع (نئولیبرالیسم) ویا «آزادی تجارت تعدیل شده»است وبموجب آن دولت درحالیکه کماکان ازدخالت درکارهای تجاری خودداری میکند باتنظیم اعتبارات وپیش گرفتن سیاست مالیاتی خاص شرایطی فراهم می‌آوردکه یك حالت تعادل اقتصادی (ازنظر فراهم آمدن کاربرای همه وبکار افتادن پس اندازهاکه نتیجه‌آن افزایش تولید کالاهای صنعتی وکشاورزی وافزایش صادرات است) بوجود آیدو روشن است‌که اگراین سیاست باروش دیگری که جزئی ازسیاست ارشادی است ـ یعنی روش حمایت از صنایع‌داخلی‌ـ توام وتلفیق شود بسیاری ازمشکلات اقتصادی فعلی مملکت حل خواهد شد ونهضتی که ازسه سال پیش برای افزایش تولیدشروع شده باسرعت بیشتری پیش خواهد رفت .

درواقع‌بعضی قسمتهای نظریات‌آقای وزیربازرگانی (ازقبیل نظر مربوط بکنار گذاشتن درآمد های نفت جهت کارهای عمرانی و تولیدی) ازآن جمله نظریاتی است که اجرای‌آن تحول عظیمی در اقتصاد وتجارت مملکت ایجاد خواهد کرد وروش فعلی تجاری مملکت راکه موجب بروز بیکاری وتحلیل رفتن بنیه اقتصادی‌مملکت واتکای هرچه بیشتر کشور بدرآمد های اتفاقی شده است تغییر اساسی خواهد داد وراه رابرای ایجاد منابع مختلف درآمد ارزی‌ـ که برای استحکام وحفظ پایه های اقتصادی مملکت کمال لزوم را دارد ـ هموار خواهد ساخت.

معذلك نظریات آقای وزیر بازرگانی واتخاذ سیاست‌ارشادی موجب بروز نگرانی ها وشبهاتی ازقبیل احتمال تقلیل درآمد های گمرکی ومالیاتی دولت شده است که ازهفته آینده درباره آن صحبت خواهیم کرد .

دکتر مهدی بهره مند

بازار ازطرح وزیر بازرگانی استقبال میکند

یکی ازتجار میگوید: اجرای این‌چنین‌طرحی همیشه آرزوی تجار ایران بوده‌است

بازار تهران امروز وضع عادی داشت . مصاحبه دیروز وزیر بازرگانی با خبر نگار روزنامه اطلاعات تاثیر فوق‌العاده ای دربازار بخشید . امروز یکی از تجاردرمورد نظریات وزیر بازرگانی اظهارداشت مطالب مزبور بارها از طرف تجار و کارشناسان غیر رسمی اقتصادی اظهار شده اما هیچ مقام رسمی تاکنون با چنین صراحت از آن طرفداری ننموده بود . اجرای طرح وزیر بازرگانی یکی از آرزوهای تجار ایران میباشد که اگربدرستی مورد مطالعه قرار گیرد وبا همین شهامت باجرا گذارده شودمسلما وضع اقتصادی کشور در چندسال آینده بهبود خواهد یافت زیرابازار صادرات فقط با چنین تصمیماتی نجات پیدا خواهد کرد و مطمئنا اولین اثر اجرای این طرح متوجه کشاورزان وزارعین خواهد شد و صنایع داخلی هم حمایت خواهند شد و واردات در قالب مصرف و تقاضا خواهد افتاد و مهمترین مسئله اینست که وزارت بازرگانی نقش رهبری خودرا برای اولین بار بعهده میگیرد . در حال حاضر مسائل مختلفی که‌ناشی از سیاست تجارتی موجود است‌مانع از پیشرفت و توسعه کارهای صادراتی‌است که دولت حتما باید نسبت به‌آن تجدید نظر نماید از آن جمله تعهد ارزی را میتوان نام برد که وزیر بازرگانی جدیدهم‌معتقد بادامه آن نیست و لغو آن تعهد و تعلیق‌واردات غیر ضروری بصادرات موجب‌میشود که کالاهای صادراتی ما قیمت ارزانتر وقابل رقابت بـ ه‌آسانی در بازارهای جهان بفروش رود رویهم رفته از طرح وزیر بازرگانی‌استقبال نموده است.

کمپانی بن مارشه بایران اطلاع داد

فرش ایران گران است

امروز آقای رفیعا مدیر عامل شرکت فرش به خبرنگار ما گفت قرار دادیکساله فروش‌فرش شرکت به کمپانی بن مارشه فرانسوی‌خاتمه پذیرفت . کمپانی مزبور بتعهدات خود رفتار کرده منتهی عقیده دارد که چون فرش های ایران مرغوب است برای کمپانی گران تمام می شود وباید مطالعاتی صورت گیرد که فرش به قیمت ارزانتری در دسترس کمپانی بن مارشه قرار گیرد .

آقای رفیعا افزود که به عقیده ما فرش ارزان قیمت و مرغوب دو تاست وما سعی می کنیم که جنس مرغوب تهیه کنیم البته از لحاظ قیمت هم رعایت خریداران خواهد شد فعلا ما مشغول مطالعه هستیم که به پیشنهادات آنها رسیدگی و مطالعه نمائیم .

افزایش سریع سرمایه شرکت تعاونی وزارت گمرکات

ساعت ۷بعدازظهر دیروز مجمع‌عمومی شرکت‌تعاونی وزارت گمرکات بمنظوراستماع گزارش‌هیئت‌مدیره‌وتجدیدانتخاب هیئت‌مدیره‌تشکیل‌شد. دراین جلسه مدیرعامل شرکت گزارش داد که‌درسال قبل شرکت باسرمایه هشتاد هزارریال تشکیل شد اما اکنون سرمایه آن بیش از چهارمیلیون ویکصدوبیست چهارهزارریال شده‌است درسال گذشته به۱۳۵۹ نفرازشرکا بیش‌از شش‌میلیون ریال کمك شد و علاوه‌برتهران دریازده استان و ۸شهرستان نیز شرکتهای مزبور تشکیل گردید. بعداز انجام مراسم انتخابات تیمسار ضرغام وزیرگمرکات از فعالیتهای شرکتهای تعاونی تقدیر بعمل آورد .

تشویق صادرات بدون تغییر واضافه شدن قانون

امروز اطلاع حاصل شدکه برای تشویق صادرات از طریق عوامل گمرك پیش‌بینی هائی شده است وبزودی در این مورد بین وزارت بازرگانی و گمرکات مذاکرات لازم آغاز خواهد شد .

بهبود واصلاح‌راهسازی کشور نیز بطوریکه اطلاع یافته‌ایم یکی‌از راههائی است که برای تشویق صادرات پیش‌بینی شده‌است .

طبقه‌بندی وامهای بانك کشاورزی

رقم متوسط وامهای بیش‌از یکصدهزارریال دویست هزارریال بوده است

درسال گذشته مبلغ ۳۲۳۷۸۰۰۰ ریال وام که مبلغ هر فقره آن‌بیش از یك میلیون ریال بوده است طبق قانون تفاوت ارزیابی بپشتوانه‌پرداخت گردیده است جمع کل وامها تا یکصد هزار ریال ۶۱۱۷۰۷۶۰۰ و تعداد آنها ۳۰۱۱۵ است .ضمنا متوسط وامهای بیش‌از یکصدهزار ریال نیز معادل ۲۰۰ هزار ریال‌بوده است .

بیشتر استفاده کنندگان از وام های کشاورزی خرده مالکین وزارعین هستند تاپایان سال ۳۷ تعداد ۶۳ وام در کمیسیون‌فنی به‌تصویب‌رسیده است که‌جمع‌مبلغ آن۱۲۳۹۶۰۰۰۰ ریال است وآنچه که قرار داد وام آن امضاء شده ۲۷ فقره و بمبلغ ۳۲۳۷۸۰۰۰ ریال می باشد .

بجوهی‌که درسال ۳۷دراختیار بانك کشاورزی بوده

جمع کل اعتباراتی که در سال ۳۷ در اختیار بانك کشاورزی‌بوده است به ۳٫۲۹۱٫۱۶۹٫۷۲۰ ریال بالغ شد ماست.

و این رقم مبلغ ۷۲۱٫۸۷۶٫۵۴۶ ریال نسبت بسال ۳۶ فزونی‌دارد. این افزایش بعلت دریافت قسط اول وجوه حاصله از پشتوانه بوده است.

بدستور وزیرکشاورزی بهره‌مالکانه املاك خالصه بمپور ۵۰درصد تقلیل یافت

امروزوزیر کشاورزی‌دستور دادکه بهره‌مالکانه‌املاك خالصه در بمپور ۵۰درصد کمتر گرفته شود .

علت‌اتخاذاین تصمیم آنست که زارعین املاك خالصه بمپور شکایت کرده‌بودندکه براثربی آبی‌و کمی‌بارندگی محصول آنها کم شده است .

وزیر کشاورزی در ضمن دستور داده‌است که‌زیر نظر سازمان‌عمران بمپور پول صرفه‌جوئی شده ازاین محل بایدصرف خرید گاووسائل توسعه کشاورزی برای خود روستائیان این مزارع شود .

پایان مبارزه باسن

در ورامین پس‌از سمپاشی ۷۷۱۲ هکتار زمین وصرف ۵۴۵۱۶ کیلو سموم مبارزه باسن خاتمه یافته‌است این مبارزه یکسال طول کشیده است

ساختمان کشاورزی سنندج

وزارت کشاورزی برای اداره کشاورزی سنندج ساختمانی خواهد ساخت و زمین آنرا نیز فراهم کرده است .

آگهی مطالبه صدی شصت بقیه تعهدسهامداران وشرکت سهامی توزیع بخش فرآورده‌های کارخانه شیرپاستوریزه تهران

با اجازه ماده ۵اساسنامه و بر طبق تصویب هیئت مدیره ازعموم آقایان صاحبان سهام شرکت تقاضا میشود از تاریخ نشر این آگهی لغایت آخر مرداد ماه ۳۸ صدی شصت بقیه تعهد خود را بحساب شماره ۲۱۴۶ بانك اصناف ایران شعبه بهارستان تحویل ورسید آنرا جهت ثبت در دفاتر مربوطه بدفتر شرکت تسلیم فرمایند بدیهی است پس از انقضای مدت مزبور نسبت به آن عده از صاحبان سهام که بقیه تعهد خود را پرداخت ننموده و از مهلت مقرر استفاده نفرمایند مفاد ماده ۱۰ اساسنامه در باره آنها اجراء خواهد شد .

آ ـ ۱۱۳۹۳ — مدیر عامل شرکت . حاجی محمد تقی تبریزی

آگهی‌فروش ۲۰۰۰سهم ازسهام شرکت‌سهامی توزیع فرآورده‌های کارخانه شیر پاستوریزه تهران

چون عده ای از لبنیات فروشان در موقع تشکیل شرکت نتوانسته اند سهام شرکت راخریداری و کرارا اظهار تمایل برای خرید سهام نموده اند برای تامین نظر متقاضیان هیئت مدیره موافقت نمود که معادل ۲۰۰۰ سهم یکهزار ریالی بی نام را که در اختیار و متعلق به هیئت مدیره است بفروش رساند علیهذا بدینوسیله باستحضار عموم آقایان‌لبنیات فروشان که مایل‌بخرید سهام شرکت باشند میرساند که تا آخر مرداد ماه جاری با در دست داشتن دفترچه عاملیت بدفتر شرکت‌مراجعه و میتوانند حد اکثر ۲۰ سهم خریداری نمایند . پس از انقضای مدت مزبور سهم فروخته‌نخواهدشد.

مدیر عامل شرکت ـ حاجی محمد تقی تبریزی

تودیع

چون برای ادامه تحصیل عازم‌اروپا هستم لذا بدینوسیله ازحضورمحترم دوستان عزیز تودیع‌نموده خداحافظی مینمایم .

سید مسیحا ـ امامی رضوی

سماورنفتی علاءالدین
بی‌بو ـ شعله آبی
ومعروفیت جهانی دارد

فروشگاه آلادین خیابان نادری تلفن ۴۳۰۰۷
آ ـ ۱۵۵۶۴ — آگهی پارت

ادامه رونق حمل ونقل

مظنه حمل کالا ازشهرستانها بتهران

بازار حمل ونقل همچنان درروئق است وحمل ونقل از تهران به شهرستانها وبالعکس‌ادامه دارد.مظنه حمل کالا درهفته‌گذشته بشرح زیر بوده است :

تهران به تبریز تنی۵۰۰ریال‌بالعکس ۶۵۰ ریال برضائیه ۹۵۰ریال‌بالعکس بار نیست رضائیه بخرمشهر ۱۱۰۰ ریال بالعکس بار نیست تهران‌بخوی ۸۵۰ ریال بالعکس ۹۰۰ ریال‌تهران بشاهپور ۹۰۰ ریال بالعکس ۹۵۰ریال تهران بمرند ۸۰۰ ریال بالعکس بار نیست تهران بخرمشهر ۴۰۰ ریال بالعکس۱۴۰۰ریال تهران‌باهواز۳۵۰ریال بالعکس۱۳۰۰ ریال تهران به شاهی ۳۵۰ ریال بالعکس ۶۵۰ ریال تهران بابل ۴۰۰ ریال بالعکس ۷۰۰ریال بساری ۴۰۰ ریال بالعکس ۷۰۰ریال بگنبد ۵۰۰ ریال بالعکس ۷۵۰ریال به بندر شاه ۵۰۰ ریال بالعکس ۷۵۰ ریال به بهشهر ۴۵۰ ریال بالعکس ۷۰۰ ریال به مشهد ۹۰۰ریال‌بالعکس ۷۰۰ ریال به سبزوار ۶۰۰ ریال بالعکس ۵۵۰ ریال به قوچان ۹۰۰ ریال بالعکس ۷۵۰ ریال به بجنورد ۱۰۰۰ ریال بالعکس ۸۰۰ ریال به تربت حیدریه ۱۰۰۰ ریال بالعکس ۸۰۰ ریال

انتصاب

آقای اسمعیل شبیری رئیس مطبوعات وچاپ وزارت کشاورزی طبق دستور آقای وزیر کشاورزی باحفظ سمت بکفالت اداره امور عمومی منصوب شد.

درخواست کنسولگری آمریکا در اصفهان

بنا بدرخواست کنسولگری‌امریکا در اصفهان غرفه‌ای از طرف اداره ترویج برای نمایش امور ترویجی در نمایشگاه دائم کنسولگری‌بوجود آمد و مدت ۳۰ روز مورد بازدید قرار گرفت.

در این غرفه انواع کارهای زنان روستائی که اخیرا آموخته‌اند از جمله خیاطی و گلدوزی آنان بمعرض نمایش گذارده شد.

تشکیل یك شرکت مسافربری

صاحبان سهام یك شرکت سه میلیون ریال بقیه وجه‌تعهدی سهام خودرا پرداختند

شرکت های‌جدیدالتاسیس که در ظرف هفته‌های اخیر تاسیس شده عبارتست از شرکت مسافر بری یونیورسال با مسئولیت محدودکه برای کلیه امور مسافر بری وحمل و نقل‌و نمایندگی موسسات‌مسافر بری وکلیه معاملات بازرگانی تشکیل شده سرمایه این شرکت مبلغ یك میلیون ریال بمدت نا محدود است‌ومدیریت‌شرکت بعهده آقای هایك چکناوریان میباشد . شرکت دیگرموسوم‌به شرکت هما با مسئولیت محدود است که برای تصدی خرید و فروش اجناس و معاملات‌بازرگانی‌و نمایندگی‌شرکت های خارجی و تصدی در امور مهندسی وساختمانی‌و قبول کنترات های ساختمانی تشکیل شده‌سرمایه این شرکت مبلغ دویست وپنجاه هزار ریال بمدت نامحدود است و مدیریت شرکت‌با آقایان محمدعلی مروارید و حسین اردوبادیان‌میباشد.

در شرکت‌سهامی ساختمانی ضامن بقیه سهام تعهدی که مبلغ سه میلیون ریال بود پرداخت شد و از ودرنتیجه سرمایه شرکت به شش میلیون ریال بالغ گردید .

قربون برم خدارا یك بوم و دو هوا را

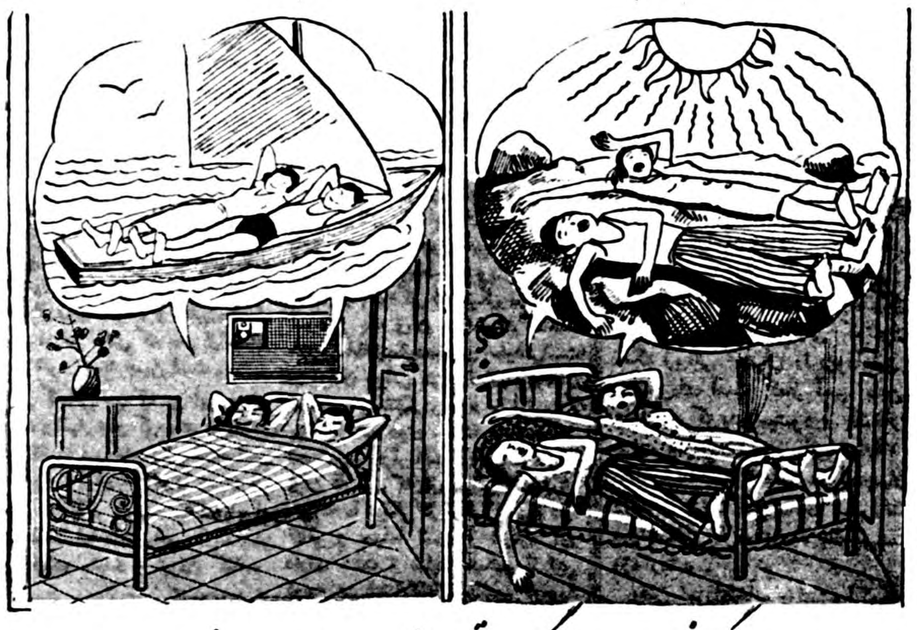

اگر میخواهید ازگرمای تابستان درامان باشید

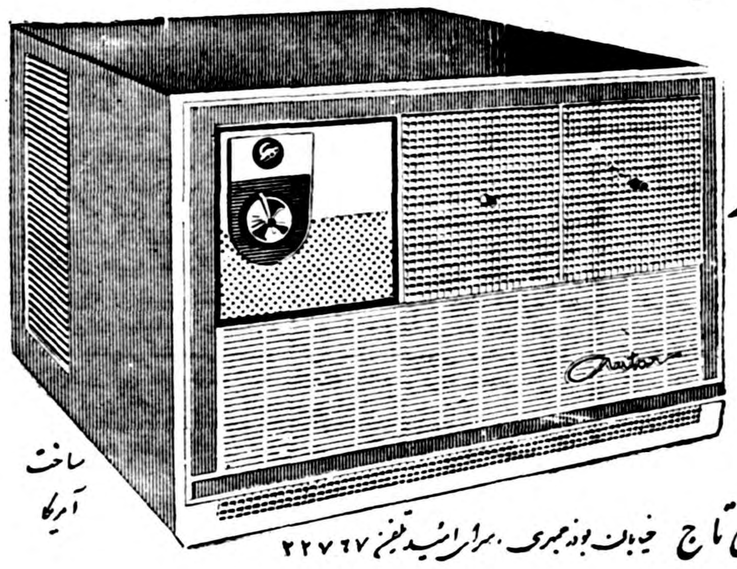

از
کولر آنتار
استفاده
کنید

نماینده انحصاری :
شرکت سهامی تاج خیابان بوذرجمهری ـ سرای امید تلفن ۲۲۷۶۷

ساخت آمریکا

آقایان مقاطعه‌کاران ـ معدن‌داران ـ مالکین وکشاورزان وفروشندگان مصالح ساختمانی
BENFORD Diesel Dumpers

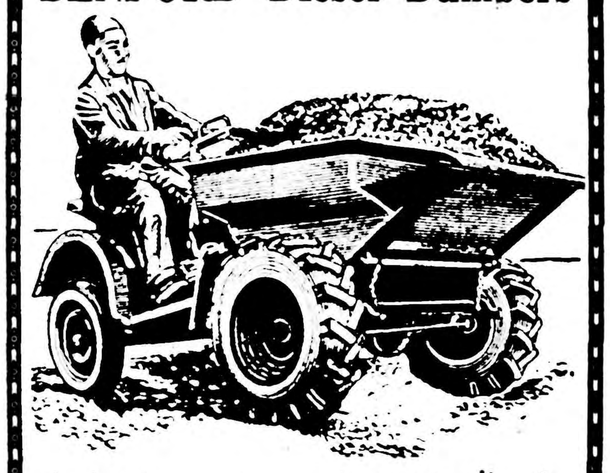

دامپر بنفورد: باصرفه‌ترین وسیله حمل و نقل بارهای سنگین وپرحجم دردهات ـ کارگاههای ساختمانی ـ کارخانجات ومعادن است.
دامپر بنفورد: دارای موتور دیزلی معروف انگلیسی‌پتر (Petter) میباشدکه درتمام مدت روز بیش از پنج ریال گازوئیل مصرف نمینماید وباهوا خنك میشود.
دامپر بنفورد: راننده مخصوص لازم ندارد وهمان کارگری که آنرا پر میکند میتواند آنرا براند.
ظرفیت: ۷۵۰ کیلو ـ ۱۱۵۰کیلو ـ ۱۵۰۰ کیلو.
فروش نقد واقساط
نماینده انحصاری بنفورد ـ تهران شاهرضا مقابل درب ورودی دانشگاه تلفن ۴۱۶۳۱
نماینده انحصاری در خوزستان آقای تقوی مدیر اتوبار خوزستان ـ خرمشهر

اطلاعیه نمایندگی کمپانی کشتیرانی کرسنت‌لاین آمریکا
CRESCENT LINE
کشتی تندر برد
THUNDERBIRD
دربندر خرمشهر مشغول تخلیه میباشد
وکشتی کینك ملکلم
KING MALCOLM
برای تخلیه کالاهای وارداتی خود درانتظار نوبت‌است
بازرگانان محترم می‌توانند برای حمل کالاهای صادراتی خود بنمایندگی کل درایران
بازرگانی احمدزاده‌وپسران
خرمشهر ـ قسمت کشتیرانی
تهران ـ خیابان شاهرضا مقابل لاله‌زارنو کاشی ۹۴۸ تلفن‌های ۶۹۳۴۲ و۴۵۷۹۲ مراجعه فرمایند
آ ـ ۱۵۴۴۸

خرید تا ۶۰ درصد ارزانتر
در مغازه خارج ازگمرک ک . ال . ام
کجا؟ فرودگاه شبیل آمستردام.
کی؟ موقعیکه با هواپیمای جهاردموتوره ک. ال. ام. ازاروپا عبورمیکنید.
چه میتوان خرید؟ توتون وسیگار ازهمه قبیل‌ومشروبات مختلف .
دیگر چه؟ دوربین ولوازم عکاسی ـ ساعت وعطر اگر مقصد شما خارج از اروپا باشد.
چطور؟ تا ۶۰ درصد ارزانتر براگمرك بآن تعلق نمیگیرد .
برای اینکه ازمسافرت‌خود حداکثر استفاده‌را بنمائید به آژانس مسافرتی خودبه ک . ال . ام خیابان شاهرضا تلفن ۶۵۳۴۰ـ۶۷۷۱۰ تهران یا ساختمان سان‌شاین آبادان مراجعه فرمائید

آ ـ ۱۵۴۸۲

سیمکاودت ۱۹۵۹ کم مصرف - زیبا - راحت

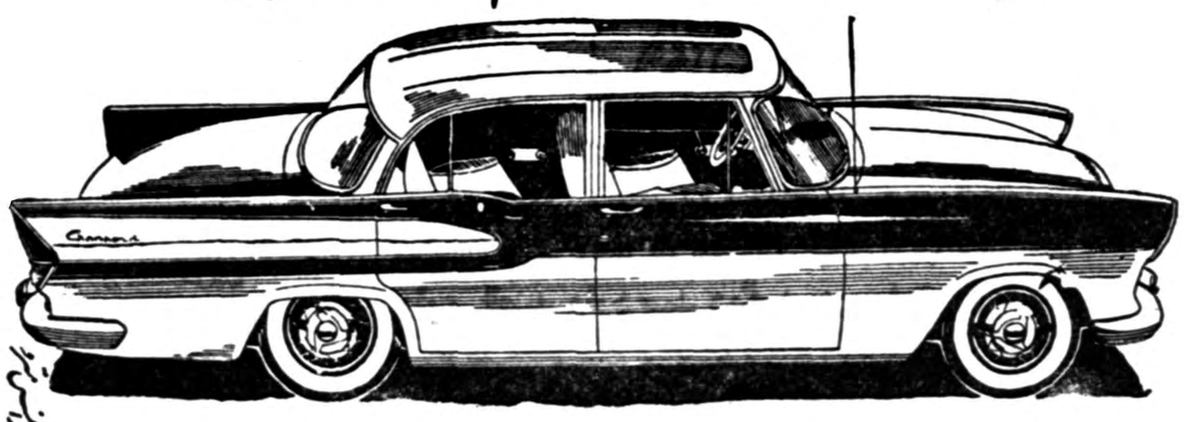

نماینده انحصاری در ایران شرکت سهامی شبدیز خیابان سعدی ۱۶۶ تلفن ۳۶۸۰۵ - ۳۶۲۷۱

آ- ۱۵۵۴۸

اپطالیدن ساندوز را فقط درکاغذهای زرورقی که دارای علامت مخصوص ساندوز است خریداری فرمائید

یك شعله - دوشعله - سه‌شعله - چهارشعله مبلی

قابل توجه آقایان پزشکان متخصص اطفال

انواع آب میوه با ویتامین c طبیعی واردش

بیب جوس

نماینده انحصاری در ایران شرکت سهامی پرورش خیابان سعدی شماره ۶۸۲ تلفن ۳۲۱۴۰

آ- ۱۵۵۱۶

نمایشگاه بین‌المللی فرانکفورت درفاصله ۳۰ اوت تا ۳ سپتامبر ۱۹۵۹

بنمایندگی ازطرف بازارهای مختلف اشیاء و مصنوعات زیر را دردسترس عامه می‌گذارد. هرنوع اقمشه والبسه، لوازم صنایع‌دستی وماشینی ،عطریات ولوازم آرایش وپرس‌های نرم- لوازم اداری ،کاغذومقوا ،لوازم عدل‌بندی، نشریه‌های صنعتی، مجلات ،تزئینات خارجی و داخلی مغازه‌ها، لوازم تدخین مواد غذائی جواهرات اصل وبدلی ،لوازم مسافرتی، شیشه آلات وچینی‌بدل، چینی وظروف سفالی و لوازمات خانه‌داری .

برای اطلاعات بیشتر وترتیب مسافرت‌خودبه:

شرکت سهامی پرس اکسپرس

تهران خیابان سعدی . ساختمان نمازی‌مراجعه فرمائید.

آ-۱۵۲۹۴

هنرستان هنرهای زیبای پسران

دررشته‌های نقاشی- مجسمه‌سازی وهنرهای تزئینی (مینیاتور- تذهیب- نقشه قالی وکاشی) هنرجو میپذیرد. دارندگان قبولی دوره اول متوسطه برای ثبت‌نام از ساعت ۸½ تا ۱۲ هرروز بمحل هنرستان واقع درپیچ شمیران خیابان تنکابن مراجعه نمایند. ۱-۳ آ-۱۵۳۹۸

هنرستان هنرهای زیبای دختران

دررشته‌های نقاشی-مجسمه‌سازی وهنرهای تزئینی(مینیاتور- تذهیب - نقشه قالی وکاشی) هنرجو میپذیرد. دارندگان قبولی دوره اول متوسطه برای ثبت‌نام ازساعت ۸٫۵ تا۱۲، هر روز بمحل هنرستان واقع درخیابان خانقاه مراجعه‌نمایند.

۱-۳ آ-۱۵۳۹۴

قابل توجه همشهریهای محترم خامنه‌ئیهای مقیم مرکز

ضمن تقدیر و تشکر از مراحم و الطاف همشهریان محترم که در اقامت چند روزه اخیر اینجانب مبذول داشته و میدارند باطلاع عموم همشهریان محترم میرساند که در اجتماع روز جمعه ۳۸٫۵٫۱ پس از گزارش عملیات عمرانی و تاسیسات جدید در خامنه از قبیل حمام‌دوش دبستان و دبیرستان -آموزشگاه حرفه‌ئی کشاورزی و برق -لوله کشی آب - کودکستان -قرائتخانه -ساختمان نمونه -غسالخانه -تعمیرات اساسی مسجد - وپایه گذاری ساختمان بهداری - که در ظل‌توجهات اعلیحضرت همایونی شاهنشاهی و مساعدت و همکاری جناب آقای‌بهادری ومهندس اردبیلی وسایر نمایندگان محترم مجلس شورای ملی وهمچنین شخصیت های برجسته اداری آذربایجان واولیای محترم سازمان‌برنامه شروع‌وقسمتی خاتمه پذیرفته است مخصوصا در ایجاد راه شوسه صوفیان و شاهپور وانحراف آن از خامنه که هزینه خیابان داخل شهر را شخصا جناب آقای مهدی ابراهیمی دریانی تقبل فرموده اند و علی الخصوص در تاسیس جمعیت شیر وخورشید خامنه توضیحاتی داده شد که با اشتیاق و علاقه مندی زاید الوصفی استقبال شد وفی‌المجلس عده زیادی تقاضای عضویت نمودند ضمن قدردانی و تمجید از اینگونه افکار و اعمال خداپسندانه موفقیت عموم را از درگاه باریتعالی مسئلت دارم و ضمنا چون روز جمعه فردا در منزل جناب آقای‌حاجی اسدیحیی‌پور خامنهٔ جلسه‌ای منعقد است ازعموم همشهری های‌محترم انتظار دارم که از ساعت ۵ بعد از ظهر در جلسه مزبور شرکت نمایند.

آ-۱۱۴۱۹ حاجی صادق‌شریعتی‌خامنه‌ئی

آگهی مزایده موقوفه

بانظارت اداره اوقاف تهران عرصه واعیان ششدانك خانه پلاك‌شماره ۵۹۲۹ مشتمل بر بیرونی واندرونی واقع در نزدیك‌بازارچه قوام الدوله کوچه حاج‌نائب معروف به محبی (میدان شاهپور) که‌دو دانك آن ثلث مرحومه خدیجه پورسام می‌باشدو بقیه ملك اشخاص است باحداقل اجاره بهای سالیانه مبلغ دویست هزار ریال نقداز طریق‌مزایده بفروش میرسد داوطلبان اجاره بایستی مبلغ ۲۰۰۰۰ ریال برسم سپرده بصندوق اوقاف یا حسابشماره ۹۴۰۲۸ بانکملی بازار بسپارند و پیشنهاد خودرا باقبض سپرده در پاکت سربسته تاپایان وقت‌اداری روز سه‌شنبه ۹ شهریورماه ۳۸ بدفتر کل اوقاف تسلیم ورسید دریافت‌دارند . پیشنهاد های رسیده‌در روز چهارشنبه۱۰ شهریور ماه ۳۸ ساعت ۱۰ صبح در اداره اوقاف تهران خوانده میشود . برای کسب اطلاع از شرایط مزایده به آگهی تفصیلی یا بدفتر کل اوقاف مراجعه نمایند .

آ-۱۱۳۸۳ ازطرف رئیس اداره اوقاف تهران

آگهی مناقصه خرید کفش

شهرداری تهران تعداد چهار هزار و هشتصد و پنجاه و یك زوج کفش و پوطین زمستانی‌مورد نیاز نفرات لباس بگیر خود را طبق شرایط ذیل از طریق مناقصه خریداری مینماید .

۱-داوطلبان فروش میبایستی قبلا با مراجعه باداره کارپردازی شهرداری و ملاحظه نمونه های موجود ودریافت برك مشخصات پیشنهادات خود را تا ساعت ده صبح روز شنبه بیست و سوم مرداد ماه ۳۸ بصندوق آگهی مناقصه شهرداری تسلیم دارند .

۲- پیشنهاد دهندگان میبایستی قبلا مبلغ شصت هزار ریال وجه نقد بعنوان سپرده بصندوق درآمد شهرداری پرداخت و قبض رسید آنرا ضمیمه پیشنهاد خود بنمایند . تضمین نامه بانك‌لااقل برای مدت سه ماه مورد قبول خواهد بود .

۳-پیشنهادات واصله درساعت یازده صبح همانروز در کمیسیون مناقصه شهرداری باز و خوانده خواهد شد .

۴-مدت دوخت و تحویل کلیه کفش و پوطین مورد مناقصه از تاریخ امضاء و مبادله پیمان چهل و پنج روز میباشد .

۵-چنانچه برنده مناقصه پس ازسه روز از دریافت ابلاغ برای تنظیم پیمان حاضرنشود سپرده‌اش بسود شهرداری ضبط خواهد گردید .

۶-به پیشنهاداتیکه فاقد قبض سپرده بوده و یا مشروط بشرط باشد و یا اینکه دیر تر از موعد مقرر در آگهی برسد بهیچوجه ترتیب اثر داده نخواهد شد .

۷-تعداد کفش و پوطین مورد مناقصه ممکن است در موقع تنظیم پیمان با برنده مناقصه تا پانزده در صد اضافه گردد .

۸-مالیات و عوارض برابر با مقررات بعهده برنده مناقصه خواهد بود .

۹-هزینه آگهی تا ماخذ یکصد هزار ریال معامله دو درصد و در صورت تجاوز از مبلغ مزبور نسبت بمازاد یك در صد احتساب ووصول خواهد گردید .

۱۰- حضور پیشنهاد دهندگان درجلسه مناقصه آزاد بوده و شهرداری تهران در رد وقبول یك و یا کلیه پیشنهادات واصله مختار است .

آ-۱۵۴۲۸ شهردار تهران

آگهی مزایده فروش کشتی

شرکت سهامی شیلات ایران در نظر دارد کشتی بخاری موسوم به پرت پهلوی را که بدنه آن فلزی و در سال ۱۸۹۶ ساخته شده و در سال ۱۹۴۹ تحت تعمیرات اساسی قرار گرفته است وفعلا در اسکله بندر پهلوی متوقف میباشد و حد اقل قیمت مصالح آن دو میلیون و ششصد هزارو اثاثیه موجود در روی کشتی یکصد و بیست ونه هزار ودویست و هفت ریال ارزیابی شده بقسمیکه حداقل بهاء معادل دو میلیون وهفتصد و بیست ونه هزار و دویست و هفت ریال (۲۷۲۹۲۰۷ر-) ریال میباشد از طریق مزایده به معرض فروش بگذارد :

شرایط

۱-داوطلبین باید حداکثر قیمت پیشنهادی را بانضمام قبض رسید صندوق شرکت شیلات که معادل یك دهم حد اقل بهاء تعیین شده باشد در پاکت لاك و مهر شده تا آخر وقت اداری روز دوشنبه اول شهریورماه ۳۸ تحویل اداره دفتر شیلات شمال بندر پهلوی نموده وقبض رسید دریافت دارند .

۲-پیشنهاد ها روز سه شنبه دوم شهریور ماه ۳۸ در اداره شیلات شمال (بندر پهلوی) باز و قرائت خواهد شد .

۳-به پیشنهاد های فاقد سپرده یا سپرده کمتر از یك دهم مبلغ کل تعیین شده و یا ارسال پیشنهاد هائیکه کمتر از حد اقل قیمت کل کشتی مقرر در این آگهی ترتیب اثر داده‌نخواهد شد وسپرده این قبیل اشخاص و برنده مزایده که تمام قیمت را بعد از ابلاغ نتیجه تا ۱۵ شهریور ۳۸ پرداخت ننمایند بنفع شرکت شیلات ضبط میگردد .

۴-نتیجه مزایده ظرف چهل و هشت ساعت از طریق الصاق آگهی در تابلوی آگهیهای‌شرکت در محوطه شیلات بندر پهلوی ابلاغ خواهد گردید .

۵-داوطلبین میتوانند کشتی را روزهای دوشنبه و سه شنبه از ساعت ۱۰ صبح تا ۱۲ ظهر بازدید نمایند .

۶-برای بررسی مشخصات باداره بازرگانی شیلات شمال در بندر پهلوی یا هیئت مدیره شرکت شیلات در تهران مراجعه خواهند نمود .

۷-شرکت در رد و یا قبول یك یا تمام پیشنهاد ها مختار خواهد بود .

۱-۲ آ-۱۵۵۶۶ شیلات شمال

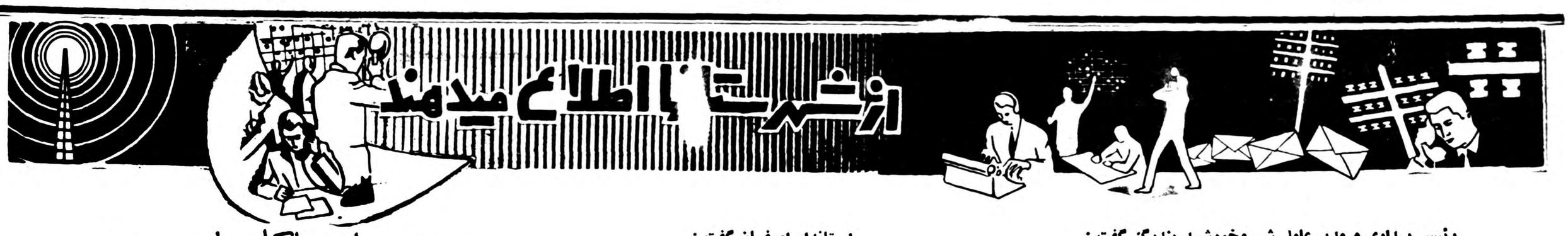

رئیس بهداری و مدیر عامل شیروخورشید بندرگز گفت :

دربندرگز یك بیمارستان ۱۵ تختخوابی تاسیس گردید

برای جمعیت شیروخورشید سرخ ساختمان مناسبی بنا میشود

خبرنگار ما از بندر گز مینویسد چند روز قبل برای کسب اطلاع از اقدامات جمعیت شیر و خورشید سرخ بندرگز با آقای دکتر حسین ملك پور رئیس بهداری و مدیر عامل جمعیت مصاحبه ای بعمل آوردم . آقای دکتر ملك پور در پاسخ سئوالات اینجانب اظهار داشت روزیکه تصدی بهداری بندر گز بعهده اینجانب واگذار شد بهداری فقط یك نفر پرستار داشت ولی در نتیجه اقداماتی که انجام گرفته در این شهر یك بیمارستان پانزده تختخوابی ایجاد گردیده و در قریهٔ «لیوان» نیز درمانگاه نسبتا مجهزی دائر شده است در مورد وضع جمعیت شیر و خورشید سرخ بندرگز آقای دکتر ملك پور اظهار داشت ظرف دو سال اخیر از طرف جمعیت شیروخورشید سرخ بندرگز درمانگاه موقتی دائر شده و همچنین برای ایجاد ساختمان مناسبی جهت جمعیت شیر و خورشید سرخ و تاسیس درمانگاه واندرزگاه دائمی اقدام گردیده است که امید است ساختمان مزبور هرچه زودتر برای افتتاح آماده گردد .

درکنگره رؤسای فرهنك کردستان

حق فنی مدیران و ناظمین تصویب شد

کنگره روسای فرهنك کردستان که ازچندی پیش درشهرستان سنندج تشکیل شده بود چند روز قبل پایان یافت .

در این کنگره پس از شور و مشورتهای لازم تصمیم گرفته شد که برای پیشرفت امور فرهنگی و توسعه آموزشگاه های کردستان اقدام شود .

ضمنا در این کنگره درباره توسعه دانشسرا ها وآموزشگاه های عشایری و همچنین پرداخت حق فنی مدیران و ناظمین دبیرستان ها تصمیمات لازم گرفته شد و بتصویب اعضای کنگره رسید و قرار است مصوبات کنگره با موافقت وزارت فرهنگ از اول سال تحصیلی جاری بمورد اجرا گذاشته شود.

اسفالت خیابانها

از گنبد کاوس خبرنگار ما می نویسد چند روز است که اسفالت کاری خیابانهای شهرستان گنبد کاوس شروع شده و هم اکنون این کار باسرعت پیشرفت میکند.

اهالی از این اقدام مفید مسئولین امور اظهار سپاسگزاری مینمایند.

کویتی‌ها درآبهای ایران ماهی صیدمیکنند

خبرنگار ما از بنادر جنوب اطلاع میدهد طبق اطلاعاتی که از بندر گناوه به بندر بوشهر رسیده است اخیراعده‌ای از ماهیگیران کویتی بوسیله موتور لنجهای مجهزی مشغول صید ماهی در آبهای ایران شده اند . چون صید ماهی در آب های ایران از طرف ماهیگیران کویتی غیر قانونی میباشد بهمین جهت اهالی و صیادان بندر گناوه از مسئولین امور تقاضا دارند که از ادامه کار ماهیگیران کویتی در آبهای ایران جلوگیری شود .

نتیجه غفلت

خبرنگار ما از جهرم می نویسد چند روز قبل کودکی بنام مرتضی فرزند اسماعیل یکی از اهالی جهرم در نتیجه غفلت والدین خود درحوض آب افتاد وخفه شد.

جنازه کودك مزبور پس از انجام تشریفات قانونی مدفون گردید .

سربازی باگلوله ، سرباز دیگری را کشت

خبرنگار ما از اهر گزارش میدهد دو روز قبل از طرف آقای سرگرد نظاری مرزبان «خمارلو» بدادگاه شهرستان اهر گزارش داده شد که یکی از سربازان وظیفه این منطقه بنام قربان باقر پور باشلیت یك گلوله سرباز وظیفه دیگری رابنام احمد صفر علی بقتل رسانیده است. جریان امر از طرف دادگاه اهر باطلاع مقامات ژاندارمری «کلیبر» رسید و قضیه برای روشن شدن علت این قتل تحت تعقیب قرار گرفت .

تاسیس درمانگاه

خبرنگار ما از کرمانشاه مینویسد اخیرا از طرف اداره کل بهداری و بهداشت استان پنجم درمانگاه حمایت مادر و کودك در کرمانشاه وبیستون وقصر شیرین تاسیس شده است .

ضمنا در همدان نیز درمانگاه حمایت مادر کودك دائر گردیده است.

خلاصه اخبار خوزستان

آبادان اخیرا شهرداری آبادان ازهر کیلوشکر وارداتی در گمرك یك ریال عوارض میگیرد وبهمین علت بازرگانان ازوارد کردن شکربگمرك آبادان خودداری میکنند .

خرم آباد بزودی کارلوله کشی آب شهرستان خرم آباد از طرف پیمانکار مربوطه شروع میشود .

آبادان درزندان شهربانی آبادان برای زندانیان کارگاه های خیاطی مردانه تاسیس میگردد .

استاندار درکنگره فرمانداران وشهرداران مازندران گفت :

باید برای نان بهای عادلانه‌ای تعیین گردد

خبرنگار ما از ساری می نویسد چندروز قبل کنگره فرمانداران و شهرداران استان مازندران باحضور آقای ذوالفقاری استاندار ، در شهرستان ساری تشکیل شد ،آقای استاندار دراولین جلسه این کنگره اظهار داشت : هدف اصلی ما از تشکیل این کنگره رسیدگی به احتیاجات ساکنین شهرهای این استان است که این احتیاجات باید از طرف شهرداری هر شهری تامین گردد . آقای استاندار افزود دراین موقع که فصل برداشت گندم و سایر محصولات کشاورزی است باید ترتیبی داده شود که نان بابهای عادلانه‌ای در اختیار اهالی قرار گیرد یکی دیگر از احتیاجات ساکنین شهر های مازندران ذغال است که دراین باره بایدبا مقامات بنگاه کل جنگل ها مذاکره شود .ضمنا در این جلسه قرار براین شد که از طرف شهرداری ها برای نگهداری متکدیان اردوگاه های کار تشکیل گردد ودراین زمینه مطالعات دقیقی انجام گیرد تا متکدیان بتوانند در اردوها حرفه های مناسبی فرا گیرند .در پایان این جلسه در مورد معالجه رفتگران شهرداریهای مازندران تصمیمات مفیدی گرفته شد .

آقای استاندار درمیان فرمانداران و شهرداران مازندران

انتصابات در شهرستانها

هشتپر طوالش آقای محمد یزدانی رئیس کارگزینی وآقای لطفی مدیر تعلیمات ابتدائی اداره فرهنك

اسد آباد آقای ستوان اصلانی فرمانده ژاندارمری

اردستان آقای دکترجواد رجائی کفیل بهداری

نوشهر آقای نظرعلی میار- بهساز بهداری

گرگان آقای سرهنك ادبائی فرمانده هنك ژاندارمری

رودسر آقای نراقی رئیس شعبه بانك ملی

رئیس هیئت بوکس

خبرنگار ما از زاهدان می نویسد اخیرا آقای ستوان یکم میرفخرائی عکس بالا ، بسمت رئیس هیئت بوکس شهرستان زاهدان منصوب شده است.

ورزشکاران زاهدان انتظار دارند که آقای ستوان میر فخرائی برای پیشرفت ورزش بوکس در این شهرستان اقدامات موثری انجام

ساختمان شیروخورشید آمل

بزودی برای افتتاح آماده میشود

ساختمان سه طبقه ومدرن جمعیت شیر وخورشید سرخ شهرستان آمل که در زمین اعطائی شاهنشاه در دست ساختمان است بزودی تکمیل شده و برای افتتاح آماده میگردد دوروز قبل نیز آقای ذوالفقاری استاندار مازندران وارد آمل شد و از این ساختمان بازدید نمود .

هنگام بازدید استاندار آقای ولائی دبیر جمعیت شیر و خورشید سرخ آمل دربارهٔ وضع ساختمان مزبور توضیحاتی داد و اظهار داشت چون محوطه این ساختمان فوق العاده کوچك است بهمین جهت مذاکراتی با اداره املاك پهلوی انجام گرفته تاقطعه زمین مجاور این ساختمان به‌جمعیت شیر و خورشید سرخ واگذار گردد ولی تاکنون از این مکاتبات نتیجه ای عاید نشده است .

آقای استاندار نیز وعده داد که پس‌از مراجعت به ساری در این باره اقدام‌نماید.

خیابان جدید

خبرنگار ما ازتفرش مینویسدچند روز قبل اولین کلنك ساختمان خیابان جدیدی. در تفرش طی مراسمی بوسیله‌آقای آخوند زاده فرماندار تفرش بزمین زده شد . این خیابان دارای چهار کیلو متر طول و سی متر عرض خواهد بود .

استاندار اصفهان گفت :

پلیس قانون متحرك است

خبرنگار ما از اصفهان اطلاع میدهد : چند روز قبل تیمسارسرتیپ فرزانگان استاندار اصفهان از تشکیلات شهربانی اصفهان بازدید کرد .

در این بازدید آقای سرهنك افضلی رئیس شهربانی گزارش جامعی از وضع عمومی‌شهربانی باستحضار رسانید و سپس تیمسار فرزانگان‌طی بیاناتی که در حضور عده زیادی از افسران و درجه داران شهربانی‌ایراد کرد اظهار داشت : اصولا پلیس قانون متحرك است وبایستی آقایان افسران و پاسبانان طوری با مردم رفتار کنند که همه بدانند در کار شهربانی فقط و فقط قانون اجرا میشود .

تیمسار فرزانگان در خاتمه بازدید خود از زحمات آقای سرهنك افضلی و افسران شهربانی اظهار قدردانی کرد .

ثروتمند خیر

ساختمان مجهزی برای تاسیس مدرسه علمیه هدیه نمود

و ۱۸۰۰ متر زمین برای ساختمان درمانگاه بسازمان شاهنشاهی واگذار کرد

چند روزقبل آقای سیدمعصوم شاهرکنی‌یکی از ثروتمندان دزفول ، ساختمان مجهزی را که با هزینه شخصی جهت تاسیس مدرسه علمیه ایجاد کرده بود طی مراسمی بآقای شیخ‌مصطفی عاملی مجتهد معروف دزفول تحویل داد . این مدرسه که دارای پانصد متر مساحت وچهار اطاق ویك کتابخانه و دوشبستان بزرك‌است زیر نظر آقای شیخ‌مصطفی عاملی اداره خواهد شد. ضمنا از طرف آقای شاهرکنی قطعه زمینی بمساحت یکهزاروهشتصدمتر مربع نیز جهت ساختمان بیمارستان ودرمانگاه اختصاص داده شده که‌پس از انجام کار ساختمانی آن بسازمان شاهنشاهی خدمات اجتماعی دزفول واگذار میگردد . این ساختمان دارای ۲۰ اطاق بزرك خواهد بود که هزینه کلی آن با هزینه ساختمان مدرسه علمیه در حدود چهار میلیون ریال تخمین زده شده‌است.

اولین کلنك ساختمان پست‌وتلگراف

طی مراسمی درسنندج بزمین زده شد

خبرنگار ما از سنندج مینویسد چندروزقبل‌اولین کلنك ساختمان اداره پست و تلگراف و تلفن کردستان طی مراسمی بوسیله تیمسار سرتیپ امین آزاد استاندار بزمین زده شد .

در این مراسم فرمانده‌لشکر کردستان ، روسای ادارات دولتی و جمعی از محترمین و معتمدین سنندج حضور داشتند .

در عکس بالا آقای استاندار اولین کلنك ساختمان مزبور را بزمین می زنند.

وزیر کشور در سنندج

کنفرانس فرمانداران و بخشداران را افتتاح کرد

خبرنگار ما از سنندج اطلاع میدهد دو شب قبل کنفرانس فرمانداران وبخشداران کردستان بوسیله آقای اتابکی وزیر کشور که اخیرا به سنندج مسافرت کرده است افتتاح شد . آقای وزیر کشور هنگام افتتاح کنفرانس طی نطقی اظهار داشت مامورین دولت باید در جهت تامین نیازمندیهای مردم کوشش کنند وبا انجام کار مثبت در پیشرفت امور عمرانی سهیم باشند آقای وزیر کشور افزود که دولت همیشه ناظر کار مامورین خود در سراسر کشور میباشد واز هیچگونه تشویقی برای خدمتگزاران واقعی مردم کوتاهی نخواهد کرد . ضمنا در اولین جلسه این کنفرانس هر یك از فرمانداران وبخشداران نیازمندیهای حوزه ماموریت خود را تشریح‌نمودند .

درمسابقات کشتی دوستانه

قزوین برزنجان پیروز شد

از قزوین خبرنگار ما مینویسد چند شب قبل اولین مسابقه کشتی دوستانه‌بین‌پیمهای کشتی‌زنجان‌وقزوین‌باحضور آقای‌بختیارفرماندار،روسای ادارات‌دولتی وجمع کثیری‌ازورزش‌دوستان قزوین‌درمحل باشگاه کاویان این شهرستان انجام گرفت .

در اولین مسابقه پیروزی نصیب کشتی گیران شهرستان قزوین شد و عکس بالا صحنه ای از مسابقات کشتی آنشب رانشان میدهد .

دستگیری سارقین مسلح

خبرنگار ما از فیروز آباد اطلاع میدهد چهار نفر سارقین مسلح‌بنام امیر ،جهانگیر ، جهان و کاکاجان که در جاده بین جهرم و فیروزآباد اموال کامیونها را بسرقت میبردند بوسیله مامورین ژاندارمری دستگیر شدند .

سارقین پس از تشکیل پرونده تحت تعقیب قرار گرفتند .

یخ کیلوئی پنج ریال

خبرنگار ما از محمود آباد کناره مینویسد نرخ یخ در محمود آباد کناره فوق العاده گران است در حال حاضر در این منطقه یخ کیلوئی ۵ ریال بفروش میرسد .

جا دارد از طرف‌شهرداری محمود آباد برای یخ نرخ عادلانه ای تعیین گردد .

جاده ناهموار

خبرنگار ما از بانه مینویسد مدت ها است که جاده سقز ـبانه خراب و ناهموار می باشد و متاسفانه‌برای ترمیم و تسطیح این جاده تاکنون اقدام مؤثری انجام نشده است ... اهالی از مسئولین وزارت راه‌تقاضا دارند که هر چه زودتر برای ترمیم این جاده اقدام شود .

بوشهر بادریا کلنجار میرود

سطح آب دربندربوشهر بالا آمده وچند خیابان را آب گرفته است

شهرداری قصد دارد سد دیگری درساحل دریا ایجادکند

ظرف چند روز گذشته مجددا بر اثر جزر ومدهای متوالی سطح آب خلیج فارس در بندر بوشهر بالا آمده ودر نتیجه آب اراضی بین بندر بوشهر و عمارت«دریابکی» را فرا گرفته است بعلت پیشروی آب دریا در اراضی ساحلی بندر بوشهر، هم اکنون عبور و مرور در این منطقه مشکل شده واهالی از این لحاظ‌سخت ناراحت میباشند چون اغلب بر اثر طوفانهای شدید سطح آب دریا در بندر بوشهر بالا آمده ونقاط ساحلی را فرا می‌گیرد بهمین جهت اخیرا شهرداری بندر بوشهر برای جلوگیری از پیشروی آب دریا ساختمان سدی را در فاصله ده‌متری سد ساحلی قدیم شروع کرده است برای اینکه امواج کوه پیکر آب دریا نتوانند از این سد نیز بگذرند تصمیم گرفته شده است که سد دومی از سد ساحلی بلند تر باشد و حد فاصل این دو سد باشیب زیادی شن ریزی گردد ریش سفیدان بندر بوشهر عقیده دارند که جزر ومدهای متوالی و پیشروی آب دریا بطرف بندر بوشهر خوش یمن است واین امر در توسعه امور کشاورزی این منطقه فوق‌العاده موثر میباشد .

اهداء بیمارستان

از تفرش خبرنگار ما می نویسد چند روز قبل آقای حاج ابراهیم کاریابی یکی از نیکوکاران تفرش ساختمان بیمارستانی راکه باصرف بیست میلیون ریال ساخته است در اختیار بهداری تفرش گذاشت . اهالی ضمن اظهار سپاسگزاری از این اقدام سودمند آقای کاریابی از مسئولین وزارت بهداری تقاضا دارند که برای تکمیل کادر پزشکی این بیمارستان اقدام گردد .

چندخبرخلاصه ازشهرستانها

ورود بازرسان سازمان‌برنامه

کنگاور ـ هیئتی از بازرسان سازمان برنامه بریاست تیمسارسرتیپ نورا جهت رسیدگی به برنامه های توسعه کشاورزی کنگاور باین منطقه وارد شد .

گردش پیشاهنگان

بابل ـ شانزده نفر دانش آموز از رسد های مختلف پیشاهنگی کرج بسر پرستی آقای قائم مقامی وارد بابل شدند وپس از دوروز توقف بسوی آمل حرکت کردند .

برق وآب تامین نشده

بندر بوشهر ـ از چندی پیش قرار بوداز طرف کنسرسیوم نفت برای تامین آب وبرق پادگان جزیره خارك اقدام گردد ولی هنوز دراین باره اقدامی نشده است

سخنرانی مذهبی درکویت

فردوس ـ آقای سخنور رئیس حوزه‌علمیه فردوس‌بدعوت ایرانیان مقیم کویت‌جهت‌ایرادسخنرانی های‌مذهبی بکویت عزیمت نمود .

تقدیر شد

ساری ـ آقای احمد منافی رئیس امور اجتماعی و تبلیغات فرهنك استان دوم از طرف آقای مشایخی رئیس فرهنك استان بمناسبت جدیت در انجام وظیفه تقدیرشد.

مراسلات پستی با تاخیر توزیع میشود

فردوس ـ چون مبادلات پستی فردوس‌هفته‌ای‌دوباروبطور غیر مستقیم انجام میگیرد درتوزیع مراسلات پستی تاخیر میگردداهالی‌تقاضادارند مبادلات‌پستی هفته‌ای دوبار وبطور مستقیم انجام گیرد .

درحوض خفه شد

ساری ـ کودك پنج ساله‌ای‌بنام‌علی‌اکبرفرزند حسن‌سادات‌نژاد .از اهالی ساری‌بعلت‌غفلت‌والدین‌خود در حوض آب‌افتاده وخفه‌شد .

فرهنك سهم خودرا میخواهد

نهاوند صدی پنج سهم فرهنك نهاوندازدرآمد شهرداری ازسال۱۳۳٤ تاکنون بالغ بر ٦٨٤٥٠٠ ریال میگردد ولی شهرداری بیش از یکششم‌مبلغ مذکور رانپرداخته است شایسته است بمنظور توسعه امور فرهنگی این منطقه ترتیبی داده شود که مطالبات فرهنك بتدریج ازشهرداری وصول گردد .

بازدید استاندار از بیمارستان کارگران

اصفهان چندروز قبل تیمسار فرزانگان استاندار اصفهان بدون اطلاع‌قبلی ازبیمارستان «امین » این شهرستان که تحت نظر شهرداری اداره‌میشود بازدید کردو جهت بهبود وضع بیمارستان دستوراتی صادر نمود .

اولین کلنك ساختمان پل

بروجن آقای‌عارف‌نظری فرماندار بروجن اولین کلنك ساختمان پلی را درخیابان انوشیروان این شهرستان بزمین زد . این پل ازطرف شهرداری ساخته میشود .

خشنودی استاندار

اصفهان تیمسار فرزانگان استاندار اصفهان باتفاق آقای اشراقی مدیر عامل شیروخورشید سرخ‌این‌شهرستان از بیمارستان شماره۲ کارگران‌بازدید کرد وازطرزادایه آن اظهار خرسندی‌نمود .

تصادف با تراکتور

بروجن تراکتوری برانندگی «ستار »هنگام‌جاده سازی باآقای‌مهندس «سیدین » تصادف کردواورا زخمی نمود . چون بیمارستان این شهرستان وسایل جراحی‌ندارد مهندس مزبور برای معالجه به‌اصفهان اعزام گردید . اهالی تقاضا دارند جهت تکمیل بیمارستان این‌شهرستان اقدام شود .

مراسم یادبود

بندرپهلوی بمناسبت درگذشت آیت‌الله اصطهباناتی درنجف اشرف .از طرف امام جمعه بندر پهلوی مراسم یادبودی‌درمسجد جامع این شهر ترتیب داده شد .

راه پرگودال

رضوانده راه‌بین رضواندوبندرپهلوی خراب وپراز گودال است بهمین جهت صاحبان اتومبیل‌ها ازکارکردن دراین جاده امتناع میکنند اهالی تقاضا دارند برای ترمیم راه‌مزبور اقدام شود .

بازار سیاه

بندرشاه سهمیه بلیط راه‌آهن‌بندر شاه کم است ومسافرین روز افزونی که‌بمناسبت فصل تابستان باین منطقه می‌آیند مجبورند هنگام‌بازگشت بلیط راه‌آهن راازبازار سیاه بقیمت گرانتر تهیه نمایند .خوب‌است ازطرف مقامات راه‌آهن باین موضوع توجه شود .

کشف مواد مخدره

ساری مامورین مبارزه بامواد مخدره شهربانی ساری از یك قاچاقچی بنام شکری مقداری تریاك ویکدستگاه وافور کشف کردند .

نصب موتور برق

تفرش شرکت سهامی برق‌تفرش اخیرا برای توسعه شبکه برق این شهرستان یکدستگاه‌موتور برق بقدرت پنجاه کیلووات خریداری ونصب نموده است . همچنین ازطرف شرکت مزبور یك‌آسیا برقی نیز خریداری شده‌است .

فوت مشکوك

بندر بوشهر شخصی بنام اکبرکارگر یکی ازنانوائیهای بندر بوشهر که هنگام شب برای‌خوابیدن به پشت بام دکان نانوائی رفته‌بود بعلت‌نامعلومی شبانه جان سپرد برای کشف چگونگی فوت وی قضیه تحت رسیدگی است .

تقاضای استاندار

زاهدان بدعوت آقای مهندس پارسا استاندار بلوچستان وسیستان کلیه روحانیون زاهدان برای صرف شام درمنزل مشارالیه حضور یافتند وطی آن آقای استاندار از آقایان روحانیون تقاضا کرد درتنویر افکار مردم توجه بیشتر مبذول نمایند .

مضیقه زغال

رضوانده بالغو پروانه‌کوره‌های ذغال اهالی رضوانده از لحاظ تامین سوخت سخت در مضیقه می‌باشند واز طرف مامورین گاردگمرك حتی‌از فروش ذغال که قیمت آن بچندبرابر افزایش یافته‌است جلوگیری میشود .

چند یادداشت از :

ازحسین بنی‌احمد

یادداشت چهارم

ضمن توقف در پاریس آنچه بیش از همه چیز توجه مرا بخود جلب کرده بود متروی این شهر بزرگ بود . هر وقت من بمترو سوار میشدم بی اختیار بیاد شهر خودمان تهران میافتادم ودر دل میگفتم: بالاخره معلوم نیست وضع رفت وآمد در پایتخت کشور ما که هر روز جمعیت آن رو بفزونی است تا چند سال دیگر بچه صورتی در خواهد آمد .

در پاریس که بیش از ۵ میلیون نفر جمعیت دارد بهیچوجه ازلحاظ رفت وآمد کسی احساس ناراحتی نمیکند . مترو شما را در اسرع اوقات بنقاط مختلف این شهر بزرگ و وسیع میرساند و هر کجا مترو نرود اتوبوس در دسترس شماست . بهمین جهت است که اگر یکروز بکلی متروی پاریس بخوابد نود در صد فعالیت های عروس شهرهای جهان متوقف میگردد .

بنظر من لازم است برای تامین وسایل عبور ومرور شهر تهران هرچه زودتر دست بکار شوند زیرا هرچه بگذرد این مشکل بزرگتر و حل آن دشوار تر میگردد .

***

قیمت یك بلیط مترو در پاریس ٤٥ فرانك (تقریبا ۷ ریال) است وبا این بلیط شما میتوانید تا هنگامی که از محوطه مترو خارج نشده‌اید بهر متروئی که مایل باشید سوار شوید .

اما ساکنین پاریس هیچوقت بلیط مترو را ٤٥ فرانك نمیخرند بلکه معمولا دسته های ده تائی خریداری میکنند که قیمت هر یك بلیط آن ۳۵ فرانك میشود (تقریبا ۵٫۵ ریال) علاوه بر این کسانیکه همه روزه بطور مرتب ازنقطه معینی درپاریس سوار مترو میشوند میتوانند کارت های مخصوص هفتگی خریداری کنندوکارگران وکارمندان که معمولاازاینقبیل کارتها استفاده میکنند برای هر بار سوار شدن بمترو ۲۵ فرانك (تقریبا ٤ ریال) میپردازند .

باین ترتیب ملاحظه مینمائید که معمولا مسافرین و خارجیانی که بپاریس می‌آیند تقریبا دو برابر ساکنین پاریس پول بمترو میدهند و این وضع در غالب قسمت ها مشاهده میگردد یعنی ترتیبی داده شده است که خارجیان هر چه بیشتر و ساکنین پاریس هر چه کمتر پول خرج کنند .

***

باید بگویم بر خلاف آنچه که معمولا گفته میشود زندگی در اروپا بخصوص در شهر بزرگی مانند پاریس خالی از اشکال و ناراحتی نیست. شما از کسانی که سری باروپا زده‌اند میشنوید که وضع‌مهمانخانه ها ـ سینما ها ـکافه ها ـتاکسی ها ـمغازه ها و غیره چنین و چنان است و احیانا خیلی بهتر از ایران میباشد اما شاید باین نکته توجه ننموده باشید که آنها فقط چند روز بعنوان مهمان یا مسافر در اروپا بسر برده‌اند زیرا اگر قرار بود که برای مدتی نسبتا طولانی در شهر های اروپا بمانندآنوقت متوجه میشدند آنقدر ها هم که میگویند تهران جای بدی نیست

البته مشکلاتی که ما داریم تا اندازه‌ای با مشکلات مردم شهر های بزرگ اروپا تفاوت دارد .مثلا شاید در پاریس بندرت صحبت از بدی وضع تلفن ـخرابی خیابان ها ـنبودن آب ـبی نظمی اتوبوسها و بی تربیتی کار کنان آنها بمیان آید اما مشکلات دیگری هست که بعضی ازآنها بمراتب ناراحت کننده‌تر از آنهائیست که ماداریم . و فراموش نکنید که تمدن هرچه پیشتر برود مشکلات زندگی مردم بیشتر میشود .

استفاده از وسایل مدرن و راحت زندگانی مستلزم صرف پول زیاد ـ تری است و برای تهیه این پول باید کار کرد ـکار سخت و طاقت‌فرسا! نه‌تنها مردهابلکه زنهاهم بایدکارکنند وپدران ومادران ازدرآغوش‌گرفتن فرزندان خود محروم باشند و کانون گرم خانوادگی برای جوانان مفهومی نداشته باشد. آری دراوج‌تمدن بایستی صدهاازاین قبیل ناملایمات را تحمل‌کرد. وبهمین سبب بودکه من بندرت باشخاصی برخوردم که از زندگی خود راضی باشند .

***

یکی ازمشکلات مردم پاریس موضوع مسکن است. اهالی پاریس عموما در آپارتمان های اجاره‌ای زندگی میکنند ولی در این زمان یافتن یك آپارتمان خالی شاید از محالات باشد و اگر هم پیدا شود کرایه آن سر سام آور است . البته بهمان نسبت که اجاره آپارتمان های نو ساز گران است کرایه آپارتمانهای قدیمی و کهنه ارزان میباشد اما عیب‌کار اینجاست‌که عمارتهای کهنه وسایل کافی‌ندارند وعموما فاقد آسانسور میباشند. چنانکه من هنگامی‌که بدعوت «ادواردسابلیه» مفسر روزنامه معروف لوموند بخانه اومیرفتم ناچارشدم ازپله های‌یك عمارت پنج طبقه ای بالا بروم و دلم بحال ساکنین این عمارت که ناچارند روزی چند بار این پله ها را طی کنند سوخت .

باید متذکر شوم که برای تامین رفاه ساکنین دائمی پاریس مقرراتی هست که‌طبق آن تا مدت معینی هر چه توقف مستاجر در آپارتمانی که اجاره نموده بیشتر شود میزان کرایه آپارتمان تقلیل می یابد . یکی از دوستان من که او نیز در طبقه پنجم یك عمارت بدون آسانسور سکونت داشت گفت بعلت وجود همین مقررات صاحب آپارتمان حاضر نشده است اطاق را ماهانه بمن کرایه دهد بلکه اجاره آنرا بطور روزانه دریافت می دارد .

باید دانست که در شهر بزرگ پاریس فعالیت ساختمانی خیلی کم است زیرا در این شهر جای ساخته نشده تقریبا وجود ندارد و هنگامی که از فراز برج ایفل پاریس را تماشا میکردم فقط در چهار یا پنج نقطه فعالیت ساختمانی مشاهده نمودم .

بررسی تاریخ روابط ایران وشوروی:

نمونه‌هائی از هزاران فجایع شورویها در ایران

که باید موجب عبرت کشورهای دیگر باشد وآنهارا کاملا بروش تجاوزکارانه شوروی روشن کند

روزیکه طرح پیمان سه جانبه بین دولت شاهنشاهی ایران و دولتین انگلیس و شوروی تنظیم گردید با تلاش و مساعی صمیمانه ایکه از طرف دولت ،مجلس شورای ملی و ملت ایران برای تصویب‌آن بعمل آمد عقیده عمومی براین‌بود که پس‌از آن بین ایران و شوروی دوستی وصفا برقرار خواهد گردید در حقیقت دولت وملت ایران تمام مظالم و خسارات و زیانها را متحمل گردید که حقوق حاکمیت واستقلال و آزادی او محفوظ بماند وملت ایران برای آنکه امنیت، جان و عرض و ناموس و هستی او محفوظ بماند کمر بفدا کاری بست و همت بمساعدت باشوروی و متفق او انگلستان گماشت که احترام وکرامت وعزت نفس ملی او محفوظ باشد وارتش سرخ و ارتشهای انگلیس و آمریکا و ی‌دا بدیده بیگانه ننگرد اما با باکمال تاسف باید گفت که تمام این تصورات درباره ارتش سرخ وفعالیتهای عهد شکنانه مامورین سیاسی شوروی غلط وباطل از آب درآمد زیرا که مامورین شوروی وقوای سرخ همینکه میخ پیمان سه گانه دوستی را درمرز وبوم ما کوبیدند وهمینکه خیمه وخرگاه ارتش سرخ در نقاطی که توقف داشتند از گزند خصومت ملت ایران در سایه مقررات پیمان سه جانبه ، مصونیت پیدا کرد آنگاه بنای خود سری و قانون شکنی وتاراج را نهادند ودست درازی بعصمت وعفت و نوامیس مردم ایران کردند و مداخلات علنی درامور وشئون کشور نموده استقلال قضائی ایران را نقض کردند ودمار از روزگار ملت ایران بدر آوردند .

آنوقت امروز سخنگویان رادیو مسکو بامنتهای بی‌پروائی دم از دوستی باملت ایران میزنند و سیاست مثبت و ملی ایران را که موجب ترقی و تقویت بنیه‌دفاعی واقتصادی او گردیده است بباد ناسزا گرفته فحاشی میکنند زیرا که‌وجود یك‌ایران مستقل ونیرومند درخط مقدم خاور میانه سپربزرگ ونیرومندی در مقابل مطامع توسعه طلبانه شوروی میباشد، ما آنچه را که‌در تفحص وورق زدن تاریخ روابط ایران وشوروی ذکر ونقل مینمائیم وبا اسناد ومدارك آنهارا مقابل چشم مردم آزاد دنیا و مخصوصا ملل آسیا وافریقا می گشائیم فقط بمنظور دفاع ازحقوق حاکمیت واستقلال ایران نیست بلکه علاوه برآن ما میخواهیم‌چشم تمام‌ملل‌آزاد دنیاوبویژه ملل‌آسیائی وافریقائی راکه‌در سایه احساسات مقدس ناسیونالیستی خود نائل باستقلال و حاکمیت ملی شده اند درباره سیاست مکیاولیستی شوروی باز کرده وبآنها بفهمانیم ما در بحبوحه جنك باوجود پیمان‌دوستی، وکه ك‌ملت ایران و فدا کاری‌مردم ایران برای پیروزی دمکراسی‌چه‌ها ازآن سیاست جابرانه کشیده ایم سیاستی که برای نیل بمقصود، استعمال هرگونه وسیله ای راهر اندازه هم ناجوانمردانه باشد جایز میشمارد.

توجه کنید درتاریخ هفدهم‌اسفند سال ۱۳۲۰ یعنی درست دو هفته پس از تصویب‌پیمان سه گانه و مبادله رسمی آن ساعت نه صبح چند افسر وسرباز روسی درشهر تبریز بنای باز رسی از خانه‌های مردم میگذارند .چرا؟ جز خودسری وفعال مایشائی جوابی ندارد ودر اثناء اینکار خود سرانه گروهبان دوم رجبعلی روشندل مامورژاندارم راکه در همسایگی یکی از خانه های مورد باز رسی منزل داشته است بمحض اینکه از خانه خود بیرون میآید مثل یك مجرم به حالت دست فنك و بوضع توهین آمیزی جلب میکنند مراتب ازطرف مقامات مسئول ایران تعقیب وباین عمل اعتراض میشود ولی مقامات مسئول‌شوری‌درایران اعتنائی‌نمیکنند. اینکار جز خود سری و قانون شکنی چه اسمی میتواند داشته باشد ؟

شب پانزدهم دیماه سال ۱۳۲۰ ودرست موقعیکه مذاکرات دوستانه برای عقد پیمان سه جانبه جریان داشت ساعت هشت بعد از ظهر دو نفر مرد مسلح بمنزل اعضاء اداره گمرك جلفا رفته و آنان را مجتمعا بمنزل آقای محمود نیکجو رئیس گمرك جلفا میبرند درآنجا چند نفر مرد مسلح دیگر هم بافراد قبلی اضافه شده ویکی ازآنها که حیدر جلیل‌اف نامیده میشد میگوید : مااز طرف کماندان (آقایوف) که در علمدار است آمده ایم و مامور هستیم که‌گمرك راتحویل بگیریم و آقای «بیت لوکاس» تحویلدار گمرك را مجبور میکنند که مبلغ ۱٤٫۸۵۸٫۹۵ موجودی صندوق را بحیدرجلیل‌اف نماینده کماندان آقایوف تحویل بدهد. جریان این غارتگری از طریق مقامات مسئول دولت ایران تحت تعقیب قرار داده شده و مورد اعتراض واقع میشود ولی‌این اعتراض هم از جانب مقامات شوروی بابی اعتنائی تلقی شده و فعالیتهای مشابه وبدتر از آن همچنان از جانب قوای سرخ‌ادامه پیدا میکند .

یك راننده نیروی شوروی در بین راه شاهی ـ ساری دختر دهقانی راکه نه‌سال بیش نداشت بچنك آورده وچون عقابی درنده که بر گنجشکی حمله ور شود بآن طفل بیگناه ومعصوم حمله کرد، طغیان شهوت، تمام معالم وصفات انسانیت را در وجود او محو کرده ووی بادست بکارت دختر معصوم نه ساله را پاره کرده‌وبا اوعمل شنیع انجام میدهد.بستگانش شیون کنان مشار الیها رابکماندانی ساری میبرند و برای مداوابه بهداری منتقل شده وروز بیستم فروردین ماه ۲٤ دخترك‌معصوم براثر جراحات زیاد بدرود حیات گفته وپدر ومادرش را داغدیده نموده سیاهپوش میکند .

توجه کنید .نه تنها ملت ایران که این خاطرات غم‌افزا را از دوستی بادولت شوروی در تاریخ معاصر خود ضبط کرده است بلکه تمام ملل‌آسیا وافریقا، ازاقیانوس آرام گرفته تا کرانه های اقیانوس اطلس در افریقا ،از دریای زرد در خاوردور تادریای سرخ درخاور- میانه وهمه مللی که دراین نیمکره شرقی استقلال خودرا باز یافته‌اند وپرچمهای ملی خویش رادرفضای این نیمکره برافراشته و باهتزاز درآورده اند همه توجه کنند تا معنای سیاست همزیستی مسالمت آمیز دولت شوروی را دریابند که ازچه قماش است واین حکومت جبار با سیاست مکیا ولیستی‌خود چه بروزگار ملت ایران آورده است این وقایع مربوط بروزسوم شهریور ۱۳۲۰ وحمله و تجاوزو نقض عهد شوروی با ایران نیست وارتباط بآن ایام ندارد که ملت ایران بزعم شوروی باملل جماهیر شوروی که خودمقدم بتجاوز شده بود در حالت جنك میزیست،بلکه مربوط بایامی است که دولت اتحادجماهیر شوروی سوسیالیستی بادولت شاهنشاهی ایران پیمان دوستی واتحاد منعقد کرده و متعهد شده بود حقوق و حیثیات ملی ملت ایران را محترم بشمارد وملت‌ایران برای نجات‌ملل جماهیر شوروی تن ببزرگترین فداکاریهای تاریخی داده بود وآن کشور را ازمرگ قطعی نجات هم بخشید، ،در بحبوحه این دوستی و اتحاد بود که ارتش سرخ درایران مرتکب این جنایات و شنایع اعمال شده واعتراضات دولت ایران یکی پس از دیگری دروزارت امور خارجه شوروی بایگانی میشد زیرادرآنجا آقای مولوتف فکر میکرد که شوروی ایران رادیگر خورده است، ولی خدای بزرك ایران واستقامت وشهامت خلق وسیع ایرانی‌کشور وملت ایران را ازگزند وآسیب دشمن حفظ کردواگر اوراق تاریخ کهما صفحه بصفحه آنرا بامدرك وسند ورق میزنیم برای مادرس عبرت باشد برای سایر ملل آزاد وشیفته استقلال مللی که شعله مقدس ناسیونالیزم در کانون دل آنان زبانه میکشد باید درسی بزرگتر و عبرت آمیزتر باشد که فریب تبلیغات پرزرق و برق‌و مواعید شوروی وعهود و موائیق این دولت پیمان شکن را نخورند واز تجربیات تلخ وناگوار ملت‌ایران استفاده کنند .

بهداشت واکتشافات جدید

امان ازسر وصدا و همهمه خیابانها !

برای مقاومت درمقابل سروصدا ودرنتیجه عصبانیت باید پرتقال وگلابی وشیر وزرده، تخم مرغ بخورید- ژاپونیها میخواهند بدن‌کارگران خودرا باویتامین ب. یك‌مجهز نمایند

دسته‌ای از دانشمندان ژاپونی در چند ماه قبل متوجه شدند که‌ژاپونی ها بیشتر از آمریکائیها و اروپائیها در مقابل صدا و جنجال حساس میباشند . وپس از مطالعه باین فکر افتادند که این حساسیت با رژیم غذائی مردم ژاپون ارتباط دارد. در حقیقت در ژاپون مردم از بیماری «بری ـ بری» وکم‌بود ویتامین رنج بسیار میبرند واز آنجاست غذای اکثر آنها فقط برنج است ودرنتیجه آنطورکه‌باید وشایدویتامینهای لازم ازجمله‌ویتامین‌ب‌یك ببدن‌آنهانمیرسد دانشمندان بفکرافتادندبلکه بتوانند رابطه بین حساسیت مردم در مقابل صدا وکمبود ویتامین در بدن آنها پیدا کنند . برای‌اینکار چندخوکچه هندی را درقفس انداخته ومدتهای مدید زنگی را درآن قفس بصدا در آوردند و پس از دقت کافی ملاحظه کردند که‌آرام آرام‌ویتامین ب یك در مغز و در کبد و در اعصاب این خوکچه ها کم‌میشود. سپس متوجه کارگران صنایع فولاد سازی شدند و مشاهده نمودند که در بدن این کارگران هم که‌همواره در میان سر وصدا کار میکنند کمبود «تیامین» یا همان ویتامین ب یك محسوس میباشد .در صورتی که در بدن سایر کارگرانی که در محیط آرام کار میکنند چنین کمبودی وجود نداشت . براثر این مشاهدات معلوم شدکه اصولا کسانی که گرفتار سر وصدا میباشندخواه نا خواه گرفتار اشکالات ناشی از فقدان ویتامین ب در بدن میگردند.

یعنی زود خشمناك میشوند ، زود خسته میشوند ، خوابشان نمیبرد و بالاخره دچار طپش قلب میگردند.

بسیاری از کارگرانیکه در محیط پر صدا کار میکنند بتدریج‌قابلیت و مهارت خودرا از دست میدهند و کم‌کم زبان آنها لکنت پیدامی کند و این هر دو از آثار کمبود ویتامین ب در بدن‌میباشد . ویتامین ب یك یکی از عواملی است که در رشد سیرویه بدن تاثیر دارد .اغلب از اطفالی که در محیط پر سر وصدا زندگی‌میکنند رشدشان‌زیادسریع نیست .

به این ترتیب معلوم میشود که همهمه و سر وصدا ذخیره ویتامین ب بدنرا از بین میبرد وانسانرابی جهت خشمناك و عصبانی میکند . از آنجا که زندگی و تمدن جدید همواره انسان را مجبور میکند که در میان همهمه بسر برد باید برای حفظ سلامتی همیشه مقدار کافی از ویتامین ب یك در بدن ذخیره نگاهداشت تا کنون گفته میشد که انسان بطور عادی و معمولی احتیاج بیك میلیگرام ویتامین ب یك در روز دارد ولی امروز یك پزشك آلمانی موسوم به دکتر دتیز بنا برمشاهدات دانشمندان ژاپون عقیده پیدا کرده که این‌مقدار از ویتامین ب یك برای مصرف روزانه انسان کافی نیست .

سرو صدا وهمهمه موجب بهم ـ خوردگی آرامش اعصاب انسان‌می باشد و همه ما در مقابل صدا از خود عکس العمل نشان داده واز جا میپریم . بچه هائی که تازه‌بدنیا می‌آیند یکی از زمین افتادن می ترسند و یکی از صدای ناگهانی. انسان اولیه ، یعنی انسانی که در غارها زندگی میکرد همیشه صدا را مقدمه بروز خطر میدانست و امروز هم اگر صدا باعث بالا رفتن فشار خون میشود علتش اینست که یکمرتبه تمام بدن در اثر شنیدن صدا بحالت آماده باش در مقابل خطر بیرون می‌آید .

در طی قرون متمادی غرش شیر بمنزله شدید ترین صدا ها شمرده میشد . ولی امروز صدای موتورها درخیابانهای ماکه دیگرصدای غرش شیر هم در میان همهمه آنها درست شنیده نمیشود.

بعضی ها معتقدند که صدا وقتی زیاد و مداوم شد عادی میشود و دیگر روی انسان اثر ندارد .البته این اعتقاد صحیح نیست وانسان هیچوقت با همهمه خو نمیگیرد .

مطالعات دانشمندان ژاپونی آنهارا وادار کرده است که راه دیگری برای مبارزه با گرفتاری سروصدا بجز ایجاد آرامش که به آسانی میسر نیست پیدا کنند . آنهابفکر افتاده‌اند که بدن رابا ویتامین ب یك مجهز نمایند .

ویتامین ب یك گاهی در روز به مقدار چهار صد میلی‌گرم به‌بیماران داده شده وموجبات آرامش آنها را فراهم نموده است .

این ویتامین باعث توسعه تفکر و زیاد شدن حافظه و جلو گیری از خستگی و بیخوابی است .

در یکی از مسابقه های دوچرخه سواری در سویس سه نفری که در مسابقه از سایرین جلو افتادند کسانی بودند که هفته قبل ازمسابقه هر روز پنج میلی گرم ویتامین ب‌یك مصرف نموده بودند .

ویتامین ب یك در پرتقال و زرده تخم‌مرغ وجگروگوجه‌فرنگی‌وچغندرو شیرو گلابی وجود دارد و مصرف این خوراکیها مارا برای تحمل همهمه وجنجال زندگی جدیدآماده ساخته‌وموجب‌میشودکه کمترعصبانی شویم و بتوانیم‌شبهابراحتی بخوابیم.

مصرف‌کنندگان **بابل‌آب** توجه فرمایند

چون بعضی‌از فروشندگان بطریهائی‌که رنك آن سبز ومشابه **بابل‌آب** است‌بجای **بابل‌آب** بخریداران عرضه میکنند لذا ازعموم‌علاقمندان خواهشمند است درموقع مصرف بکلمه **بابل‌آب** روی بطری توجه کنند تانوشابه دیگری بجای **بابل آب** بآنها نفروشند . **بابل‌آب** ازعصاره لیمو و لایم تهیه شده وپر مصرف‌ترین آشامیدنی غیر الکلی امروز درآمریکاست .

آ ـ ۱۵٤۷۸ (آگهی‌زهره)

پارتی جدید :

موتور سیکلتهای تریمف

(مدل‌گراندولوکس) رسید

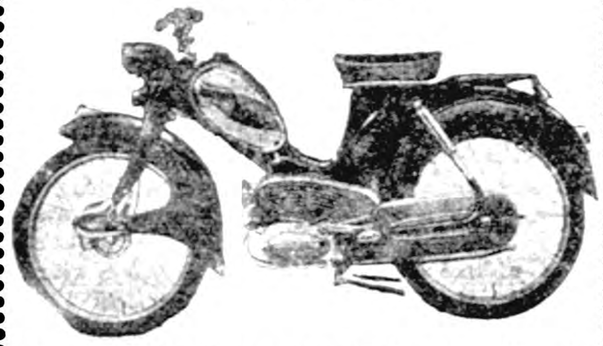

نماینده انحصاری: شرکت‌الکترون شاه‌آباد باغ‌سپهسالار

شماره ۸۹ آ ـ ۱۵٤۳۸ آگهی‌مودت

بسوی لیپزیك

بازدید نمایشگاه لیپزیك که‌درهرسال دوبار دایر میباشد مورد توجه خاص بازرگانان بصیر ودوراندیش صنعت نساجی است.

درسال جدید پارچه‌های بسیار خوش طرح با رنگهای جالب ودلپذیردرنمایشگاه بمعرض تماشای عموم گذاشته میشود.

لطفا ازنمایشگاه پائیزی‌لیپزیك که از هفتم تا چهاردهم شهریور ۱۳۳۸، در رینکمس هاوس ومس هاوس «درای کوپنگه» دایر خواهدبود دیدن فرمائید.

قابل توجه اغذیه فروشیها و سینماها و باشگاهها

تعداد محدودی از دستگاه های فریزر برقی‌مخصوص سردکردن بطری‌بظرفیت های ۳۰۰ تا ۸۰۰ بطری وارد شد

شرکت تهرانشهر ـ محدود خیابان سعدی

آ ـ ۱۵٤۵٦ تلفن ۳٤۳۵۳ و ۳۰۲۱۱۵ آگهی‌مصور

نخهای کتانی وپنبه‌ای سیه تیه‌یه

ازلحاظ استحکام وظرافت بی‌نظیراست

محصولات زیر بی نیاز از تعریف است:

امتعه پنبه‌ای و ابریشم مصنوعی تابیده- پارچه‌های ابریشم مصنوعی - پارچه های مبلی - امتعه کتانی پارچه های کنفی و منسوجات کنفی مخصوص تهیه کیسه - انواع پیراهن ، روپوش و شلوار - انواع پارچه های رو تختی - حوله و پتوها و سایر احتیاجات منزل - دستمالها -انواع بلوزها و نیم تنه هاسرق چین های‌پشمی و نمدی - انواع‌یقه - سردست‌و زیرپوش مردانه - مشمع های رومیزی - انواع پارچه های مخصوص پرده .

نماینده فروش : شرکت بازرگانی اورنگ

تهران ـ سرای سینا ـ تلفن ۲۹۲۵۹

CETEBE : Łódź, Narutowicza, 13, Poland

CETEBE ŁÓDŹ تلگرافی

نمک‌های تورمینی مخصوص چاههای عمیق

ساخت کارخانه WADE'RAIN امریکا

بظرفیت و عمق های مختلف برای حفر چاههای عمیق وکسب اطلاعات بیشتر از متخصص فنی ما به آدرس ذیل مراجعه نمائید

WADE'RAIN

تهران

خیابان فردوسی کاشی ۳٤

مغازه شادمان تلفن ۳۹٦۰۷

کشورتورنو

کشورتورنو بتمام نقاط مازندران وگیلان

تلفن ۳۰۵٤٦۰

آ ـ ۱۵٤۸٦

بازدید شاهنشاه از شهر مدرن تهران پارس

اعلیحضرت همایونی از فعالیت‌های عمرانی تهران پارس اظهار رضایت فرمودند

آمار وگزارشی از پیشرفتهای حیرت‌انگیز تهران پارس درچهارسال گذشته

ساعت ۵بعداز ظهرروز سه‌شنبه ۵ مردادماه ذات ملوکانه باتفاق‌عده‌ای ازهمراهان برای بازدید از میزان پیشرفتهای تهران پارس در چهار سال گذشته باین شهرجدیدالتاسیس تشریف فرما شدند .

اتومبیل شاهنشاه وهمراهان پس از عبور ازخیابان اصلی تهران پارس در کنار محوطه استخرآن توقف نمود. دراینهنگام کلیه کارگزاران‌موسسین ومدیران تهران پارس باستقبال‌موکب شاهانه شتافته و از اینکه ذات همایونی چنین افتخار بزرگی نصیب آنان فرموده‌اند اظهار شعف وجان نثاری کردند .

سپس یکی ازموسسین تهران‌پارس بنام آقای سفرنك گزارش جامعی از چگونگی فعالیتهای کارکنان تهران پارس وهمچنین پیشرفتهاومشکلات این شهر جدیدالتاسیس بشرح زیر معروض داشت :

پیشگاه مبارك اعلیحضرت همایون محمد رضاشاه پهلوی شاهنشاه محبوب ودادگستر ایران

شاهنشاها جان نثاران موسسین سازمان آبادانی تهران پارس بپیروی ازمنویات مبارك شهریار والا تبار سازمان تهران پارس را در چهار سال پیش تاسیس نمودیم وباصرف هزینه هنگفت برای آباد ساختن گوشه ای ازخاك پاك میهن عزیز و سرزمین نیاکان پاك سرشت خود کمر همت بستیم وبابرخورداری از عنایات ذات اقدس شهریاری یك شهر مدرن وجدید رادر بیابانی خشك و نامسکون پی‌ریزی نمودیم .

درمدت چهارسال گذشته‌باکوشش وفعالیت شبانه روزی وبحکم وظیفه ملی ومذهبی بمنظور خدمت در راه عمران وآبادی تهران پارس فعلی رابوجود آوردیم اینك‌که درآستانه چهارمین سال فعالیت هستیم‌سازمان آبادانی تهران پارس افتخار دارد گزارشی ازکارهای انجام شده چهار سال گذشته رابه پیشگاه پدرتاجدار خود تقدیم داشته ودررفع‌مشکلات خود ازپیشگاه شاهنشاه رعیت نواز استمداد نماید وامید وآرزو داریم بذل عنایت شاهنشاه افتخار بازدیدو گردش دراین شهر نوساز رانصیب جان نثاران فرمایند .

کارهای انجام شده

۱ـ احداث۶ رشته قنات (۲ رشته قنات جدیدا احداث شده و۴رشته قنات ازسابق‌بوده‌که دراثرکار مداوم قابل استفاده کامل شده) و۷ حلقه چاه عمیق‌ومنابع‌متعددبرای تامین‌آب مشروب ومورد مصرف تهران پارس.

۲ـ احداث درحدود ۳۰۰ هزار متر مربع خیابان اسفالته .

۳ـ اتمام ۲۵۰ هزار مترجدول بندی آب خیابانها ونهر ها .

۴ـ زیر سازی برای اسفالت ۱۲۰ هزار مترمربع خیابان که بزودی اسفالت آنها شروع خواهد شد .

۵ـ انجام ۱۱۱۰۰۰ متر مربع خاکبرداری برای احداث میادین و خیابانها .

۶ـ ساختمان یك دستگاه گرمابه مجهز ومدرن ویك آرایشگاه درجه یك برای تامین احتیاجات ساکنین فعلی تهران پارس .

۷ـ ساختمان ۶۲۰ خانه وویلای‌بزرك وکوچك که اینك ۴۲۲ خانوارساکن میباشند .

۸ـ تاسیس یك کارخانه برق که قدرت آن تاپایان سال جاری به پنج هزار کیلووات بالغ خواهدگردید .

۹ـ تاسیس یك کارخانه یخ سازی که روزانه ۴۰ تن یخ تولیدمینماید.

۱۰ـ ایجاد یك سرویس مرتب اتوبوسرانی که مرکب از ۱۰ دستگاه اتوبوس و۷ استیشن که باسرمایه ۲۴ میلیون ریال وهزینه های‌مختلف دیگر ازقبیل ساختن ایستگاه‌وغیره صورت گرفته که متاسفانه شرکت واحد اتوبوسرانی بدون کوچکترین توجهی بمصرف هزینه وزیان وارده باین سازمان اتوبوسهای خود را جایگزین سرویس اتوبوسرانی این سازمان نموده وبااینحال امیدواریم رضایت ساکنین تهران پارس را فراهم نمایند .

۱۱ـ تاسیس یك کارخانه اسفالت سازی که ۱۸تن درساعت اسفالت تهیه وآماده مینماید .

۱۲ـ احداث یك استخربزرك به گنجایش ۶۲ هزار متر مکعب و استخر کم عمق دیگری بمنظورفایق رانی که درحال حاضر ۱۰ دستگاه قایق درآن مشغول بکار میباشد .

۱۳ـ احداث جاده وخیابان قوچك که باصرف هزینه سنگین و با شکافتن گردنه ها میسر گردیده است وجاده مازندران رابه جاده لشکرك وشمیرانات چندین کیلومتر نزدیك ساخته است .

۱۴ ـ احداث یك دبستان ۱۲کلاسه (باشعب) و متعلقات آن از دهش‌آقای ارباب رستم گیو .

۱۵ـ احداث ۹ میدان بزرك و زیبا که بزودی خجسته پیکر اعلیحضرت همایون شاهنشاهی و شاهنشاه فقید رضاشاه کبیر بنیان‌گذار ایران نوین زینت بخش آن خواهد گردید و میدانهای دیگری که دردست ساختمان است .

۱۶ ـ انجام متجاوز از ۴۲۰۰۰ متر کابل کشی فشار قوی وضعیف وسیم کشی برق مسی در حدود ۴۶تن .

۱۷ ـ ساخت و نصب ۳۱۵۰ عدد تیر سیمانی و فلزی برق .

۱۸ـ نصب۶۰۰ دستگاه تلفن‌خودکار و تهیه مشترك

۱۹ ـ ایجاد ۱۰ پست ترانسفورماتور برق .

۲۰ـ ایجاد کانالهای متعدد در چهار راهها و میادین برای بررسی و تعمیر لوله کشی و کابل کشی و راه آب و غیره که‌در موارد مورد نیاز ازاتلاف وقت و هزینه بمقدار قابل توجهی میکاهد .

کارهائی که دردست ساختمان است

۱ـساختمان یك سینمای صحرائی بارستوران جنب آن که در زمینی به مساحت ۴۲ هزار مترمربع بنا گردیده و شرکت سهامی پلدشت ساختمان آنرا برعهده گرفته‌است که درآتیه نزدیکی مورد استفاده ساکنین پایتخت شاهنشاهی قرارخواهد گرفت.

۲ـ ساختمان یك کازینوی مجهزو بزرك در مساحت ۳۰ هزار متر مربع که همه گونه وسائل تفریح واستراحت در آن برای مهمان های خارجی و داخلی پیش بینی شده‌است و قرار است تا پایان سال ۱۳۳۸ خورشیدی مورد استفاده قرار گیرد .

۳ـ ساختمان یك هنرستان بزرك و مجهز در زمینی بمساحت ۳۲ هزار متر مربع که توسط شرکت سهامی پلدشت در دست ساختمان است.

۴ـ ساختمان کافه رستوران بزرك و آبرومند درکنار استخر زیبای‌تهران پارس که نزدیك باتمام است .

شاهنشاها آنچه بعرض مبارك رسید فهرستی از کارهای انجام شده بود امیدواریم در آینده نیز در تحت توجهات ذات اقدس شهریاری قدم های موثری در راه عمران و آبادی تهران پارس برداریم‌لیکن برای‌انجام طرحها وپروژه‌های عمرانی فراغتی‌لازم است که متاسفانه مشکلات کنونی حصول نتیجه مثبت را دشوار میسازد از اینرو با عرض پوزش از پیشگاه مبارك شاهنشاه مشکلات را بعرض رسانیده امید و استدعای بذل عنایت و مرحمت شاهانه داریم تا با دلگرمی و خاطری آسوده بخدمتگذاری ادامه داده و مراتب شاهدوستی و میهن پرستی خودرا برابر آرزوی قلبی خود بیشتر به ثبوت برسانیم .

حفظ امنیت .

نخستین مشکل بزرك مسئله تامین کادر انتظامی تهران پارس است زیرا درحال حاضر فقط ۹ ژاندارم عهده دار حفظ امنیت میباشند درحالیکه این عده کم برای حفظ انتظامات منطقه وسیعی چون تهران پارس غیر کافی و لازمست برای‌حفظ جان و مال ۵ هزار نفر از ساکنین تهران پارس و مردم شهر که برای تفریح و گردش به تهران پارس می‌آیند نفرات بیشتری را مامور نمایند .

احداث جاده جدید .

درحال حاضر تنها راه ایاب و ذهاب به تهران پارس از جاده مازندران است که جاده ای پرازدحام میباشدو این مشکل بااحداث جاده‌ای ازبی‌سیم شمیران که‌از نارمك عبور نموده و به تهران پارس متصل، میشود رفع خواهد گردید پروژه احداث‌این‌جاده‌را شهرداری تهران بوزارت کشور پیشنهاد نموده و امید است بزودی باحداث آن اقدام شود .

مالیات اراضی

هرچند هدف این سازمان تامین مسکن برای هموطنان عزیز و فعالیت های عمرانی است اجرای قوانین مربوط به مالیاتهای گوناگون از پیشرفت این سازمان‌بنحو قابل ملاحظه‌ای کاسته و جلوگیری نموده‌است گواینکه سازمان آبادانی تهران پارس در قبال سرمایه هنگفتی که مصرف کرده تاکنون سودی بدست نیاورده است معهذا چنانچه دستور معافیت مالیاتی تهران پارس برای چند سال شرف صدور یابد ماخواهیم توانست سطح پیشرفتهای کنونی تهران پارس را بنحو برجسته و عام‌المنفعه‌ای توسعه و افزایش دهیم .

همکاری شهرداری .

چون سرعت در انجام پروژه های عمرانی پیوسته مورد نظر چاکران بوده و توجه و مساعدت شهرداری تهران عامل بزرك تامین منظور وموفقیت جان‌نثاران خواهد بوداز پیشگاه شاهنشاه دادگستر استدعا دارد امر مبارك شرفصدور یابد که شهرداری تهران با سازمان آبادانی تهران‌پارس همکاری بیشتری بعمل بیاورد .

روزهای شاهنشاهی و پیروزمندی پاینده و جاوید باد

بازدید

شاهنشاه پس‌از اصغای عرایض‌آقای سفرنك باتفاق همراهان و همچنین سایر ملتزمین رکاب به بازدید از نقاط مختلف و تاسیسات گوناگون تهران پارس پرداختند ضمن بازدید ذات ملوکانه توضیحاتی‌درباره‌چگونگی کارها و مشکلات اولیای تهران پارس از مدیران آن خواستند که گزارشات لازم بعرض رسید

مقارن ساعت ۶و نیم بعداز ظهر شاهنشاه ضمن ابراز تفقد و تشویق نسبت به کارکنان تهران پارس محوطه این‌شهر مدرن راکه در کنار تهران قرار گرفته‌است درمیان ابراز احساسات شدید اهالی ترك گفتند .

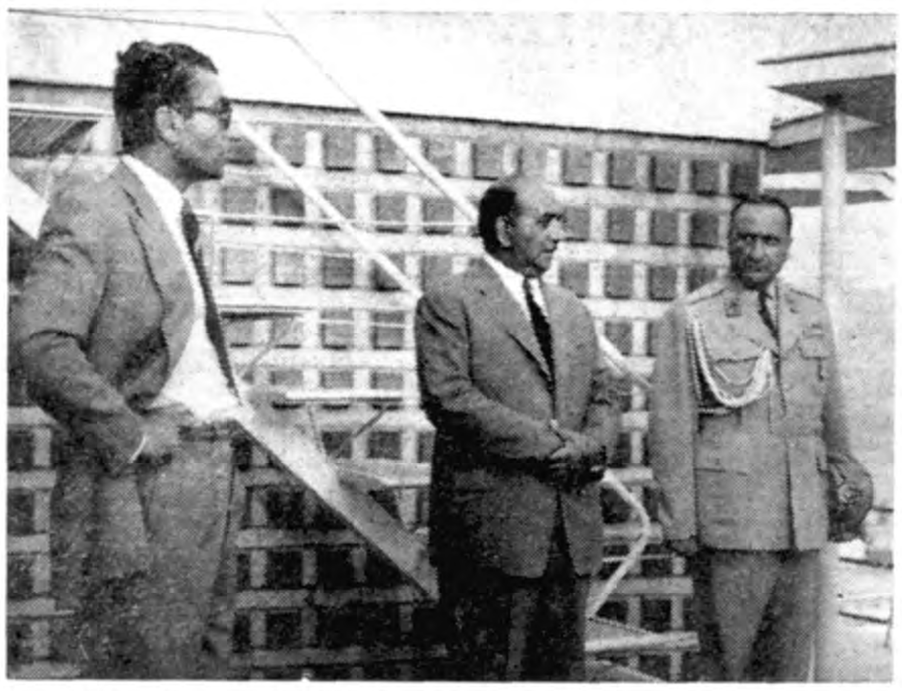

شاهنشاه هنگام بازدید یکی از ویلا های زیبای تهران پارس . تیمسار سر لشکر نصیری رئیس گارد شاهنشاهی و آقای تفتی افتخار حضور دارند .

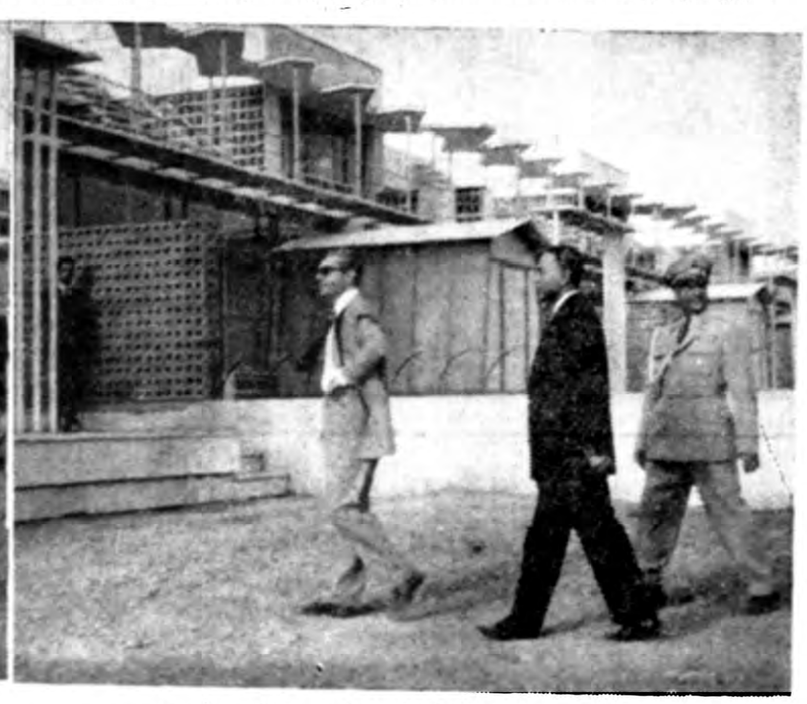

شاهنشاه بادقت خاصی وضع خانه‌های تهران‌پارس را بازدید فرموده وکوششهای بانیان این شهر مدرن را مورد توجه و عنایت مخصوص قرار دادند

آقای تفتی مدیر عامل سازمان عمرانی تهران‌پارس توضیحاتی به عرض ملوکانه می رساند دراین عکس آقای آقابای میر شکار شاهنشاه نیز دیده می شوند .

سرطان

چرا چنگالهای این خرچنك هولناك‌هرروز گسترده‌تر میشود

★ درفرانسه هرساعت ۹ نفر، درامریکا ۱۶ ودر بلژیك ۱۱ نفر تلف میگردند.

★ آیا بشر میتواند سرطان را مصنوعا تولید کند

★ «قیر» و«گودرون» دوعامل خطرناك ومولد سرطان

★ آیا ازکشتار این مرض مهلك میتوان بموقع جلوگیری‌کرد؟

آقای دکتر پرویز صدیق ۳ سال‌پیش از طرف‌سازمان بهداشت جهانی ماموریت یافت که بمراکز مبارزه با سرطان در کشور های فرانسه ـ سوئد ـ دانمارك و بلژیك رفته و طرز مبارزه و طرق تشخیص و جلو گیری و معالجه اقسام سرطان را با آخرین متد فرا گیرد و در ایران بکار بندد. آقای دکتر صدیق مدتی در انستیتو گوستاو روسی که مهمترین و معظم ترین مراکز ضد سرطان فرانسه است کار کرد و مدتی در موسسه کوری و سپس طبق برنامه تنظیمی از طرف سازمان بهداشت بین‌المللی به بروکسل پایتخت بلژیك رفته و طرق مبارزه و تشخیص و معالجه آنهارا از نزدیك ملاحظه و سپس باستکهلم پایتخت سوئد رفته و در انستیتوی مهم رادیوم‌هست که از حیث‌تشکیلات و وسعت وسائل مورد توجه جهانیان است رفته و با پروفسور های متخصص سرطان و عملیات آنها آشنائی حاصل نمود و آنگاه به کپنهاك پایتخت دانمارك عزیمت و عملیات واقدامات آنهارا برای مبارزه و تشخیص و جلو گیری و معالجه مشاهده واینك بطور خلاصه عصاره‌ای از نظریات خود را در مورد این مرض مهیب و مدهش وطرق تشخیص و جلو گیری و معالجه آن طی چند مقاله تا آنجا که قابل فهم و درك عموم باشد بنظر خوانندگان گرامی میرساند .

برای این که بتوانم این بحث علمی و مهم و مفصل را بزبان‌ساده بیان نمایم نا گزیرم با اجازه خوانندگان گرامی چند سطربطور مقدمه بنویسم .

اول بایدبگویم تاامروز که نگارنده این سطور را برشته تحریر در می آورم هنوز میکروبی یازهری‌یا ویروسی که مسبب تولید سرطان شود از طرف هیچ یك از کشور های مترقی جهان کشف نگشته است و فقط سلولهای بدن هستند که معلوم نیست تحت تاثیر چه عواملی مرموز ناگهان در یك نقطه از بدن علم طغیان برافراشته و از زیر بار نظم وترتیب خارج میشوند وبا کمال سرعت وشدت شروع برشد ونمو و تکثیر کردمو به تخریب و کشتار سایر سلولهای سالم و مفید میپردازند .

اما مقدمه‌ایکه اجازه خواسته بودم در چند سطر بنویسم تا فهم ودرك مطلب آسان شود تعریف و تشریح و توضیح راجع به کلمه سلول‌بود.

سلول چیست ؟

بدن انسان یا حیوان از ذرات بسیار کوچك ذره‌بینی تشکیل‌یافته که هریك دارای حیات میباشند. این ذرات که ما آنرا در اصطلاح پزشکی سلول مینامیم دارای‌قدرت زیاد شدن میباشند وروی همین قدرت تکثیراست که‌چنین در شکم مادر بزرك میشود وطفلی بوجودآمده وبدنیامی‌آید و رشد میکند وبحد بلوغ میرسد و باز روی‌همین ازدیاد و تکثیر ذرات یا سلولهااست که زخمی باوجود چند سانتی متر عمق جوش میخورد و التیام پیدا میکند. منتهی این رشد و تکثیر تحت یك قاعده ونظم و قانون خاص و دقیق است و بمحض آنکه زخمی یا استخوانی جوش خوردتکثیر و رشد سلولها یا ذرات در آن ناحیه متوقف میشود ـ

اما در صورت بروز بدبختی همین سلولها که در اکثر مواقع رشد و ازدیاد شان برای التیام زخم ویا شکستگی استخوان ویا نمو کودك مفید و ضروری وواجب است ـ یعنی پس از قتل عام سلولهای مفید از زیر بار نظم عمومی و بسیاردقیق بدن خارج میشوند و بطور هرج و مرج شروع به تکثیر خارج ازحد وقاعده کرده ومانند قشونهای‌وحشی وخون آشام بر سلولهای‌سالم‌و مفید تاخته و آنهارا محاصره میکنند و اسیر می سازند اما کار تهاجم باینجا خاتمه‌نمی‌یابدبلکه‌این یاغیان وحشی باید اسرای خودرا بکام مرك اندازند و آنهارا هلاك‌سازند. این سلولهای هرج و مرج طلب عامل قتل عام سلولهای بی آزار و مفید بدن میباشند و وقتی تمام سلولهای محل تهاجم خودرا نابود ساختند در صدد ایجاد مستعمره‌بر می آیند وقشون مهیب وقتالی از راه خون یا لنف بنقاط دیگر بدن میفرستند ودر آنجا هم با کشت و کشتار سلولها ایجاد سرطان می نمایند وباصطلاح عمومی سرطان که آنرا بفارسی خرچنك میگویند از عضوی بعضو دیگر چنك می اندازد و همین مسئله انتقال ذرات یا سلولهای طاغی از عضوی مثلا معده بجای دیگر را در اصطلاح پزشکی متاستاز میگویند. هنگامیکه مرض سرطان باین مرحله‌میرسد تسریع مرك دالس انتظاری نداشتنه نقطه‌ایکه قبلا موردهجوم قرارگرفته به نقطه دیگر بدن سرایت کند در این مرحله دیگر بدن مقهور و مغلوب سرطان گشته و مرك‌با کام فراخ و مهیب خود مبتلا را در خود فرو میبرد. در این مرحله‌است که انسان محکوم بمرك قطعی است وقدرت پزشکان‌جهان‌در برابر آن زبون و بیچاره ودر هیچ یك ازنقاط دنیا تا امروز کوچکترین اقدامی برای درهم شکستن این مرحله از سرطان مقدور نبوده و در هریك از کشور های جهان چنین ادعائی بشود کذب محض میباشد برای نمونه باید بسرطان‌معده وزیرخارجه فقید آمریکا دالس اشاره نمود ـ بطوریکه همه میدانند این مرد مشهور وفعال مبتلا بسرطان‌معده بود که سلولهای سرطانی از معده او تجاوز بستون فقرات او حمله کرده بودند ـ در آن تاریخ که پزشکان اعلامیه میدادند و مردم را به بهبود او نوید میدادند اهل علم و فن و متخصصین سرطان جز خنده تاسف فکری نمیکردند و از بمباران کوبالت که اثری بمراتب کمتر و حقیرتر از رادیوم مادام کوری میباشد جز یك جهت قانونی برای‌نقض و شکست رای نهائی خواهد بود .

اصولا الزامی ندارد که دادگاه جزائی برای اعلام تصمیماتی از این قبیل که متهم را مجنون نمیدانندیا دادگاه صلاحیت رسیدگی به اتهام منتسبه به متهم را دارد یا پرونده ناقص نیست و برای دادرسی کاملو بدون ایراد است قرار مشروح و مفصل صادر کنند و هر گاه در امری نظریه دادگاه مخالف عقیده کارشناس باشد جائز نیست‌نظریه دادگاه‌بنحوی‌انشاءواعلام شود که دادگاه در حکم مدعی و کارشناس در ردیف مدعی علیه قرار گیرند بلکه کافی است دادگاه ضمن بیان مختصری تصمیم خود را اظهار و اعلام دارد که من‌باب مثال بنظر می رسد فقط چند سطر آخر تصمیم بدست نیاید و عدم رعایت این اصل دادگاه بدون هیچ اشکال قانونی کافی برای اعلام تصمیم متخذه‌بوده است بدین نمونه :

«نظریه آقایان کارشناسان بنظر »
«دادگاه با واقعیت امر تطابق‌ندارد»
«ومخالف اوضاع واحوال میباشد »
«ودادگاه مندرجات پرونده را برای»
«احراز جنون و اختلال مشاعر متهم»
«در زمان ارتکاب ودر زمان حال »
«واقعی نمیداند و با عدم شمول »
«مندرجات ماده ۴۰ قانون مجازات»
«عمومی نسبت به متهم برای ادامه»
«رسیدگی مانعی بنظر نمیرسد و»
«رد ایراد وکیل متهم از این حیث»
«اعلام میشود » .

حال که بجای یکی دو سطرنمونه مذکور متن‌تصمیم‌دادگاه‌بسیارمشروح‌و مفصل تنظیم وانشاءگردیده‌بیش‌ازپیش معتقد است که .

«این رشته سر دراز دارد»

پیرامون محاکمه غروی

این رشته سر دراز دارد

چند روز پیش نظر یك مقام مطلع قضائی را درباره انحراف دادگاه از جریان طبیعی محاکمه غروی چاپ کردیم . امروز نیز نظریه زیر از طرف مقام مزبور بروزنامه رسید که عینا چاپ میشود .

اصل تصمیم دادگاه که روزپنجم مرداد ماه اتخاذ و اعلام شده ازاین لحاظ که با توجه به اوضاع واحوال قضیه و وضع سید حسین غروی در مرحله تحقیق‌او را مشمول ماه ۴۰ قانون مجازات ندانسته‌اند خالی از هر گونه اشکال و ایراد بنظر می رسد نهایت صرف نظر از اینکه تصمیم مزبور باید در جلسه مقدماتی اتخاذ میشد نحوه انشاء و اظهار تصمیم دادگاه به قراری است که‌در واقع باید گفت رای محکومیت پزشکان و سید حسین غروی‌ازطرف دادگاه صادر گردیده بدون اینکه برای محکومین تعیین مجازات شده باشد با این استنباط ضمن تائید اظهار عقیده قبلی که رسیدگی به اتهام منتسب به سید حسین غروی و محاکمه او از جریان عادی خارج شده چنین بنظر میرسد که با نحوه انشاء و اظهار تصمیم دادگاه دیگر دادستان و مدعی خصوصی و وکلاء مدافع متهم‌وسیدحسین‌غروی وظیفه‌ای ندارند که انجام دهند زیرا دادگاه در ضمن اینکه ایراد وکیل مدافع سید حسین غروی را ازاین حیث که متهم مجنون و مختل‌المشاعر است رد و وارد ندانسته‌اند بطور مدلل و منجز ادعای دادستان را که سید حسین غروی قاتل مرحوم سروان عطیفه است تائید و تنفیذ نموده‌اند و بعید بنظر میرسد در مقام تعیین مجازات هم جز اعدام مجازات‌دیگری تعیین شود و بهر حال نحوه اظهار و اعلام تصمیم دادگاه مخالف اصول و آئین دادرسی است چون قانونا قضات از بدو رسیدگی به یك امر جزائی تا صدور رای نهائی باید این ظرافت و مهارت را بکار ببرند که‌از گفتار آنها وتصمیمات آنها که‌ضمن داد رسی ممکن است با صدور قرار های مختلف اعلام شود کوچکترین قرینه‌ای که مبین عقیده آنهانسبت به مجرمیت یا بیگناهی متهم باشد

آ ـ ۱۵۵۸۴

آگهی مسابقه‌ورودی دانشکده ادبیات اصفهان

دانشکده ادبیات اصفهان درسال تحصیلی ۳۸ـ۳۹ برای کلاسهای روزانه وشبانه‌رشته‌های زبان وادبیات فارسی- فلسفه وعلوم تربیتی- زبان خارجه(انگلیسی وفرانسه) تعدادی دانشجو از طریق‌مسابقه میپذیرد

داوطلبان میتوانند از تاریخ دوشنبه ۱۱تاپنجشنبه ۲۱ مردادماه همه روزه باستثنای ایام تعطیل از ساعت ۸تا۱۲ صبح شخصا بادردست داشتن مدارك زیر:

الف- دیپلم ۶متوسطه ادبی ویاجواز قبولی از امتحانات خرداد که به‌تصدیق فرهنك شهرستان مربوطه رسیده باشد.

ب-سه قطعه عکس ۶ × ۴ یکنواخت

ج-یك برك رونوشت مصدق‌شناسنامه.

د ـ یکصدوبیست‌ریال حق‌ثبت نام.

بدبیرخانه دانشکده ادبیات اصفهان (کوچه جهانبانی) مراجعه وثبت نام نمایند.

تبصره ـداوطلبان شهرستانها میتوانند مدارك فوق‌را بوسیله پست سفارشی بدبیرخانه دانشکده ارسال نمایند.

مسابقات ورودی روز ۲۳شهریور بعمل خواهد آمد .محلّ وساعت شروع‌امتحان قبلا دردانشکده آگهی خواهد شد. ضمنا باطلاع‌داوطلبان میرساند:

۱ـ طبق رای شورای دانشکده ادبیات تهران وموافقت وزارت‌فرهنك برای آخرین‌دفعه درسال جاری دیپلمه‌های ششم ریاضی- طبیعی ویا علمی سابق میتوانند درمسابقات ورودی دانشکده‌های ادبیات‌شهرستانها شرکت نمایند.

۲ـکلیه داوطلبان باید صریحا درموقع ثبت‌نام قیدنمایند که در کدامیك از کلاسهای روزانه ویاشبانه مایل به تحصیل میباشند . کارمندان اداری ویاآموزشی فرهنك حق‌شرکت در کلاسهای روزانه رانخواهند داشت.

۳ـشرایط مسابقه برای کلیه داوطلبان (روزانه وشبانه) یکسان است ودانشکده حداکثر برای هریك از کلاسها ۵۰نفردانشجو بیشتر نخواهد پذیرفت.

رئیس دانشکده ادبیات اصفهان ـدکترفاروقی

تودیع

دراین موقع که بخواست‌پروردگار بزرك بمنظور ادامه تحصیل کشور عزیزرا به قصد اروپا ترك وعازم اتریش می باشم باردیگر از فرصت استفاده کرده از عموم خویشاوندان گرامی ودوستان ارجمند بخصوص سرورانی که ضیق وقت توفیق دیدار شان را نصیبم نساخت تودیع و خدا حافظی می‌نمایم .

آ ـ ۱۱۴۲۹ هوشنك‌ابو فاضلی

در چهارگوشه اجتماع

معتمدین مردم در مؤسسهٔ اطلاعات

نمایندگان انجمن محلی شاهرخ وشورای همکاری برزن ۱۱ دیروز با مؤسسه اطلاعات آشنا شدند

مردم تهران از تجاوزات بیگانه بحریم مقدسات ملی متنفرند

مدیر اطلاعات گراوری را که دستگاه کلیشوگراف ظرف چند دقیقه ساخته است به آیه‌اله فقیه یمنی و اعضای انجمنها نشان میدهد.

روز گذشته ، اعضای شورای همکاری برزن ۱۱ و نمایندگان انجمن محلی شاهرخ ساعتی در موسسه اطلاعات گذراندند . با سازمان اطلاعات آشنا شدند و درد دلهای خود را با ما در میان گذاردند .

از اعضای انجمنها ، در باشگاه اطلاعات پذیرائی شد و پس از انجام مراسم معارفه سناتورمسعودی مدیر اطلاعات ازحضور معتمدین شهر در موسسه تشکر کرد آقای زندی کرمانی رئیس انجمن محلی شاهرخ دسته گل زیبائی از جانب ساکنین کوی شاهرخ هدیه کرد.

بیانات رئیس شورای همکاری برزن۱۱

آیةاله فقیه یمنی رئیس شورای همکاری برزن ۱۱ خطاب بمدیر اطلاعات گفت :

برای ملت ایران وجود موسسه عظیم اطلاعات موجب مباهات است ما میشنویم هر وقت خارجیان ازاین موسسه دیدن میکنند از اینکه موسسه اطلاعات با موسسات آمریکا واروپا برابری میکند دچار تعجب میشوند واین خود مایه مباهات ایرانیان است .

آیةاله فقیه یمنی افزود: معتمدین شمالغرب تهران با همکاری موسسه اطلاعات تاحدی توانسته اندآسایش ساکنین محلات را تامین کنند

اجتماع مردم ...

آنگاه آیت‌اله فقیه یمنی اشاره باجتماع اهالی شمالغرب کرد و گفت :

چند روز پیش اجتماع بزرگی از مردم شمالغرب تهران با ابراز تنفر نسبت بماوه سرائی های بیگانگان تشکیل شد .

این اجتماع و اجتماعات دیگریکه هر چند روز یکبار تشکیل میشود نشانه آنست که این‌قبیل اراجیف کوچکترین اثری در اراده قطعی مردم شاهدوست ایران و پیوند ناگسستنی این ملت با رزیم و پادشاه خود ندارد .

من موقعیکه افتخار شرفیابی به حضور شاهنشاه راپیدا میکنم پس از چهل سال تحصیل درهنگام‌شرفیابی احساس میکنم بااستاد متدین و دانشمندی سروکار دارم روزها و هفته هاتحت تاثیربیانات ملوکانه واقع میشوم .

بیانات آیت‌اله فقیهی واحساسات ایشان نسبت به شاهنشاه ومملکت مورد تایید واستقبال قرارگرفت و آنگاه آقای لامعزاده رئیس انجمن محلی آریانا وآقای زندی کرمانی صحبت کردند .

رئیس انجمن محلی شاهرخ وخیابان قصرالدشت گفت: ملت ایران ملت حق شناسی است، اگر کوچکترین توجهی ازجانب فرد یاافرادی برای‌این مردم بشود حتی ازفدا کردن جان خود نیز دریغ نمیورزند. مردم ایران همکاری های مفید واجتماعی‌موسسه اطلاعات راهرگزازیادنمیبردمن‌امروزاز طرف ساکنین خیابان شاهرخ‌بسالن کنفرانس موسسه اطلاعات آمده‌ام تا بگویم که براثراقدامات مستقیم و غیر مستقیم این موسسه قسمتی از نیازمندیهای ماتامین شده است.

آقای زندی افزودکه انتشارمطالب مادرروزنامه میان مردم محلات تاثیر فراوان داشته است واطلاعات هم الحق خوب تشخیص داده است که ازچه راهی میتوان بمردم خدمت کرد عمران وآبادی محلات تهران روز بروز توسعه مییابد .

انتشار هرمطلبی موجب تحقیق مامورین میگردد ،اصولا صفحه انجمن ها بصورت یك‌برنامه کاربرای شهرداری وسایرسازمانهای درآمده‌است آنهادر روزنامه‌میخوانند وبه‌فعالیت وفع آن می‌روند .

گروه‌ملی

سناتور مسعودی گفت: امروزدرروزنامه مامیخوانید که‌مردم تصمیم‌دارندسکوت خودرا درقبال تجوزات تبلیغاتی غیر بشکنند وگردهم‌آیندوشخصیت‌شریف وطندوست محبوبی مانند آقای حکیم الملك رابرای ریاست براین گروه‌ملی درنظر گرفته‌اند .این تصمیم باعث خوشوقتی است والبته مقاومت‌ملی‌پاسخ دندان شکنی خواهد بود به‌اراجیف بیگانگان .

بازدید ازموسسه

اعضای انجمنها سپس ازسازمان موسسه اطلاعات دیدن کردند ودراین بازدید که بیش ازدوساعت بطول انجامید احتیاجات محل خودرا عنوان نمودند .نظریات و پیشنهادات وتقاضا های نمایندگان‌ناحیه شمالغرب تهران وانجمن محلی شاهرخ درشماره آینده منعکس خواهدشد .

لطفاً یادداشت فرمائید

برنامه امروز

درانجمن ایران وآمریکا

از ساعت شش ونیم بعداز ظهر کلوب بریج و کلوب عکاسی .

بازار فردا

کوچه طبس خیابان فردوسی
خیابان قوام السلطنه شمالی
خیابان کاشف السلطنه (چهارراه سید علی)
سبزه میدان پیاده رو شمالی
کوچه نکیسا خیابان لالهزار مخصوص دستفروشها)
کوچه خندان (خیابان لالهزار)

دلکش ۲۰ ـ مرضیه ۱۴

بازرسان پیشکاری تهران برای شما شرح میدهندکه چگونه ارقام درآمد هنرمندان را بدست آوردند....

هنرمندان برای دفاع از خودشان وکیل میگیرند!

علی وزیری

ایشها به‌دلکش ومرضیه نمره داده‌اند

سیفی

پیش آگهی مالیاتی هنرمندان به کلیه آنها ابلاغ گردید.

هنرمندان که تاکنون با مالیات سروکاری نداشتند ابتدا فکر می کردند چنانچه ازگرفتن پیش‌آگهی مالیاتی خودداری کنند از پرداخت مالیات معاف خواهند شد. ولی‌پس از استحضار از امور مالیاتی اغلب هنرمندان بفکرچاره افتادند وازحق قانونی خود که اعتراض به پیش آگهی باشد استفاده کردند و تاکنون اغلب هنرمندان اعتراض کتبی خودرا به دفتر پیشکاری دارائی تهران تسلیم کرده‌اند.

اعتراض هنرمندان

کلیه هنرمندانی که‌برای آنها پیش آگهی مالیاتی صادر شده به ارقام پیش آگهی‌اعتراض دارند، بعضی از هنرمندان اعلام کرده‌اند که‌تمام دارائی آنها کمتراز مالیات تعیین شده سه‌ساله اخیر آنهاست، آنها هم که‌دارای ثروت هستند ارقام مالیات راوحشت انگیز وسرسام‌آور خوانده‌اند.

منابع مختلف درآمد

امروز خبرنگار ما درباره مآخذ مالیات تعیین شده هنرمندان با بازرسان پیشکاری دارائی تهران تماس گرفت .آقایان علی وزیری وغلامحسین سیفی بازرسان‌پیشکاری دارائی تهران که‌برگهای بازدید ومالیات هنرمندان راتعیین کرده‌اند اظهار داشتند: ازدوماه پیش که ماموریت تعیین میزان درآمد هنرمندان بماارجاع گردید برای تشخیص میزان واقعی درآمد هنرمندان وشناسائی منابعی که هنرمندان از این منابع کسب در آمد میکنند شروع به تحقیقاتی کردیم.

هنرمندان از نظر کسب درآمد بسه دسته تقسیم میشوند .دسته‌اول آنهائیکه از منابع مختلف مثل بازی درفیلمها، دوبلاژ فیلم،فروش صفحه، کنسرت، آواز خواندن در رادیو ومجالس کسب درآمد میکنند دوم دسته‌ای که‌از دوپاسه راه بالادرآمد دارند ودسته سوم هنرمندانیکه فقط دریك رشته کار میکنند .

تشخیص درآمد

برای تعیین میزان درآمد دسته اول پس‌از رجوع به‌دفاتر شرکتهای فیلمبرداری واستودیوهای دوبلاژ فیلم وصفحه فروشیها میزان درآمد آنها درسه‌ساله اخیر مشخص شد وبرای تشخیص درآمدخوانندگان بوسیله تلفن باآنها تماس گرفته شد وبعنوان اینکه مجلس جشنی است‌که احتیاج به خواننده داریم میزان دستمزد آنها برای یکشب اززبان خودشان پرسیدیم واین ماخذ اولیه برای تشخیص درآمد آنها قرار گرفت.

مثلاخانم دلکش برای یکشب ٤ هزار تومان میخواستند ولی چون درسالهای ۳۵و ۳٦ خوانندگان مبلغ کمتری میگرفتند دستمزد خوانندگی هرشب تقریبا نصف مبلغی که درسالهای۳۷ و۳۸دریافت میدارند محاسبه شد. وبه‌ترتیب نسبت به‌درآمد هنرمندان نمراتی به‌آنها داده شد .خانم دلکش نمره ۲۰ گرفت وخانم مرضیه نمره ۱٤

۱۳۵شب درسال

پس‌از جمع‌آوری مدارك درآمد هنرمندان دستمزد آنها کمتراز یزانی که‌خودشان‌طلب کرده‌بودند درنظر گرفته شد ومبلغی نیز برای پرداخت دستمزد اعضای ارکستر کسر گردید.

برای محاسبه دقیق‌تعدادشبهائی که هنرمندان درمجالس آواز می خوانند سه‌ماه رمضان ،محرم وصفر کسر گردید وبرای ۹ماه بقیه سال بطور متوسط ماهی ۱۵شب برای آنها درنظر گرفته شد وبااحتساب درآمد ۱۳۵ شب آواز خوانی در سال درآمدآنها ودر نتیجه مالیات آنها تعیین گردید.

بقیه هنرمندان

بطوریکه اطلاع‌یافته‌ایم اکنون اداره مالیات مشاغل آزاد مشغول جمع‌آوری اسامی هنرمندانی است که‌از طریق‌ساختن آهنك،نوازندگی تصنیف سازی وسایر رشته‌های هنری کسب درآمد میکنند اداره مزبور پس‌از تکمیل اسامی بقیه هنرمندان از اداره‌بازرسی پیشکاری دارائی تقاضای اعزام بازرس وتعیین میزان درآمد آنها راخواهد کرد واحتمال میرود که درشهریور ماه پیش‌آگهی مالیاتی بقیه هنرمندان نیز ابلاغ گردد.

هنرمندان خارجی

طبق دستور پیشکاری دارائی‌تهران برای اخذ مالیات از هنرمندان خارجی اقداماتی صورت گرفته است وچون هنرمندان خارجی که ازسال ۱۳۳۵ به‌ایران آمده اند با اشخاصی قرارداد بسته‌اند واغلب صاحبان هتلها اقدام به‌آوردن هنرمندان خارجی نموده‌اند ومطابق قانون مالیات قراردادی که‌باهنرمندان خارجی بسته‌اند به‌پیشکاری دارائی تهران پرداخت نکرده‌اند پیشکاری دارائی تهران مطابق قانون مالیات بردرآمد میتواند مالیات قراردادهای مزبوررا از منعقدکنندگان قرارداد وصول کند وبرای اخذ این مالیات که‌پیش‌بینی شده است از مالیات هنرمندان ایرانی بیشتر خواهدشد اقداماتی شروع‌شده است.

استخدام وکیل

خبرنگار مااطلاع میدهد. عده‌ای ازهنرمندان که بمقررات قانون مالیات بردرآمد واقف هستند ومی دانند چنانچه به‌پیش‌آگهی‌های صادره براعتنائی شود پس‌ازقطعیت مالیات توسط اداره اجراو توقیف اموال هنرمندان وحراج اموال وصول خواهد شد دست به‌اقداماتی زده‌اند که برای دفاع‌ازهنرمندان درکمیسیونهای مالیاتی ومقابله با پیشکاری دارائی تهران چندنفر وکیل استخدام کنند.

سازمان فرهنگ نوخزائلی

دبستان ملی پسرانه فضل

در مرداد ماه علاوه بردانش آموزان خود دبستان ،دانش آموزانیکه درسال تحصیلی گذشته دراین دبستان مشغول تحصیل نبوده‌اند میتوانند روز های شنبه ـ دوشنبه ـ چهارشنبه‌از ساعت ۸الی ۱۱½ برای‌ثبت نام باین دبستان مراجعه نمایند از این قبیل دانش آموزان‌فقط عده معدودی پذیرفته میشوند وسیله ایاب وذهاب در شهر و شمیران در اختیار است

آدرس خیابان شمیران . خیابان آقاولی تلفن ۳۳۳۸٦

۱ـ۳ آـ۱۵٤٦٤

سازمان فرهنگ نوخزائلی

دبستان ودبیرستان ملی دخترانه‌خزائلی

درمرداد ماه دانش آموزان سال چهارم طبیعی وهمچنین آنعده از دانش آموزان‌دبستان ودوره‌اول‌دبیرستان که‌درسال تحصیلی گذشته‌دراین موسسه تحصیل نمیکرده‌اند میتوانند روز های شنبه ـ دوشنبه ـ چهارشنبه ازساعت ۸ الی ۱۱½ برای ثبت نام مراجعه نمایند .

وسیله ایاب و ذهاب برای دبستان و کودکستان در شهر وشمیران در اختیار است .

آدرس ـ خیابان شمیران بالای سه راه آموزشگاه سازمان فرهنگ‌نو

تلفن ۳۹۳۲۱ ۱ـ۳ آـ۱۵٤٦۲

هنرستان ملی باله ایران

همه روزه باستثنای روزهای پنجشنبه وایام تعطیل از ساعت ۵ر۵ الی ۷ر۵ بعداز ظهر ثبت‌نام مینماید .

هنرجویان میتوانند با در دست داشتن دوبرك رونوشت شناسنامه و دوقطعه عکس و یك برك گواهی صحت مزاج بدفتر هنرستان ملی باله ایران واقع درخیابان ارفع‌جنب هنرستان عالی موسیقی مراجعه ونام‌نویسی نمایند .

ضمنا باطلاع‌عموم هنرجویان میرساند کلاسهای‌هنرستان از روزاول شهریورماه افتتاح وشروع بکار خواهد کرد .

۱ـ٦ آـ ۱۵۳۹٦ هنرستان ملی‌باله‌ایران

DU PONT
FLOW KOTE
Rubber-Base Wall Paint

از فومنات ـ هنوز قاتل عزیز بامدادمجازات نشده جانی‌دیگری سراز آستین در آورده براثر شکایت این جانب آقای مومنی دادستان‌فومنات دستور رسیدگی بژاندارمری صادر وستوان دوم حسین نوپور در محل حاضر این جانب که مورد تهدید بقتل وزندانی صمد تقوی کارد مسلح جنگل واقعشده بودم نجات لذا تشکر عرض واز تیمسار معظم سپهبد عزیزی تمنای تشویق‌افسر نامبرده را دارم . فومن ـ محمد یوسفی

دبیرستان بازرگانی

به پسران ودختران دانش آموز که ذوق ادبی داشته باشند وبخواهند از فنون ادبی در زندگانی اجتماعی بهره‌مند گردند ومکالمه و مکاتبه بدو زبان خارجی را بیاموزند و استفاده از همه‌ماشین های اداری را فرا گیرند وبا بهره‌مندی از این مزایا پس‌از فراغ از تحصیلات متوسطه علاوه بر بهره‌مندی از مزیت‌های دیپلم کامل ادبی در جریان علمی وشغلی گشاده دست‌ترباشند توصیه‌میشود که‌دردوره‌دوم دبیرستان بازرگانی‌وامور اداری خزائلی واقع در شاه آباد کوچه ظهیرالاسلام ثبت نام کنند .

فقط ٤۰پسر در شعبه پسرانه و۳۰ دختر در شعبه دخترانه پذیرفته خواهند شد .

نشانی :شاه آباد کوچه ظهیرالاسلام دبیرستان دخترانه شماره (۱) و دبیرستان بازرگانی پسران شماره تلفن ۳۸٤۹۳

۱ـ۲ آـ۱۵٤٦۰

قابل توجه خریداران (کتاب خونهای مقدس)

چون طبق تقاضای‌اهالی‌محترم دامغان برای انجام وظائف تبلیغی و مقدمات بنای مسجد جامع مراجعت بنده‌بتهران تاخیر افتاد اگرچند روزی انتشار کتاب بتعویق افتدبوزش میطلبم .

سید غلامحسین شیرازی واعظ

آـ۱۵۵۸۲

انجمن دانشوران ایران

ازساعت ۷ونیم تا۹ ونیم بعدازظهر امروز پشت مدرسه عالی سپهسالار کوی مقابل‌فرهنگستان تشکیل میشود وچند برنامه جالب ادبی اجراخواهد شد .

آگهی مناقصه آسفالت‌کاری خیابانهای اردبیل

سازمان برنامه بمنظور اجرای عملیات عمرانی شهرستانها اسفالت کاری خیابان های‌شهرستان اردبیل را با شرائط زیر بمناقصه میگذارد .

۱ـداوطلبان شرکت در مناقصه که جزء پیمانکاران درجه بندی شده سازمان برنامه باشند میبایستی برای خرید اسناد مناقصه به دفتر موسسه مهندسین مشاور ژیکوف واقع در خیابان پهلوی نزدیك چهارراه تخت جمشید مراجعه و پیشنهاد خود را به ترتیب زیر تهیه و تسلیم‌نمایند. مشخصات ۱۰ روز بعد از آگهی موجود خواهد بود .

۲ـپیشنهاد دهندگان باید مبلغ ۵۰۰ر۰۰۰ ریال بعنوان سپرده به حساب شماره ۵۰۲ در بانك اعتبارات صنعتی بودیعه گذاشته و یا ضمانت نامه بانکی که نمونه آن به ضمیمه دفتر چه مشخصات توسط مهندس مشاور در اختیار شرکت کنندگان گذارده خواهد شد به نفع قسمت حسابداری سازمان برنامه ضمیمه پیشنهاد خود نمایند تا هر گاه برنده مناقصه از پیشنهاد خود عدول نماید سپرده به نفع سازمان برنامه ضبط شود ضمانت نامه نباید اولا مشروط باشد ثانیا باید از بانك مورد قبول سازمان برنامه باشد ثالثا قابل تمدید برای سه ماه دوم بصرف اظهار مناقصه گذارنده باشد سپرده پیشنهاددهنده درجه‌دوم‌قبل ازانعقادقرارداد بابرنده‌مناقصه مسترد نخواهد شد . برنده مناقصه موظف است حد اکثر در ظرف مدت یك هفته پس از ابلاغ کتبی مهندسین مشاور قرار داد را امضاء و تضمین نامه حسن انجام کار را تسلیم نماید . در صورت تعلل سازمان برنامه مجاز است سپرده را ضبط و قرار داد با دیگری منعقد یا مناقصه را تجدید نماید . کمیسیون مناقصه در صورت لزوم مبلغ ضمانتنامه حسن اجرای کار را بیش از ۵٪تعیین خواهد نمود .

۳ـپیشنهاد بایستی به نوعی که در برك شرائط مناقصه قید گردیده تنظیم و در ۲ پاکت‌شماره (۱) محتوی تضمین نامه و شماره(۲) محتوی واحد بهاء اسناد مناقصه و کل پیشنهاد که به مهر و امضای پیشنهاد دهنده رسیده باشد هر دو در پاکت لاك و مهر شده تاساعت ۹ صبح روز شنبه ٦ شهریور ۳۸ در مقابل اخذ رسید به دفتر موسسه مهندسین مشاور تسلیم گردد .

٤ـبه پیشنهاد هائی که فاقد سپرده و یا مشروط ومبهم بوده باشد و یا اینکه مطابق با مشخصات و شرائط مناقصه تنظیم نگردیده باشد و یا تضمین نامه طبق فرم سازمان برنامه‌همراه نداشته باشد ترتیب اثر داده نمیشود پیشنهاد های رسیده در ساعت ۱۰ همان روز در قسمت‌شهر سازی واقع در خیابان دانشکده تحت نظر کمیسیون مربوطه باز و قرائت خواهد شد حضور پیشنهاد دهندگان ویا نماینده آنها در جلسه آزاد بوده وکمیسیون مزبور در رد و یا قبول هر یك از پیشنهادات ویا کلیه آنها مختار خواهد بود .

بدیهی است بهرنوع پیشنهاد ویا تغییر و تخفیفی که بعد از ساعت مذکور در بند ۳برسد ترتیب اثر داده نمیشود . کلیه هزینه انتشار آگهی بعهده برنده مناقصه خواهد بود .

۱ـ۲ آـ۱۵۳٤٤ سازمان برنامه

آگهی مناقصه احداث تاسیسات پارك کودکان درمحل رسومات

شهرداری تهران احداث تاسیسات پارك کودکان واقع در محل سابق رسومات از قبیل .

۱ـاستخر شنا وتاسیسات آن ۲ـنیمکت ۳ـآب نمای مرکزی با پروژکتور و فونتن ٤ـساختمان دفتر پارك ۵ـساختمان ده دستگاه توالت ٦ـساختمان گلخانه ۷ـساختمان اطاق نگهبان وسرایدار ۸ـجدول بندی وخاکریزی چمن و گلکاری و تسطیح پارك ۹ـلوله کشی داخلی پارك ۱۰ـ کابل کشی تیر های چراغ برق با کلیه‌تاسیسات آن ۱۱ـ ساختمان دو دستگاه بوفه ۱۲ـ آسفالتکاری محوطه پیاده رو های پارك ۱۳ـ ساختمان سالن کتابخانه و قرائت خانه ۱٤ـ اثاثیه جهت بازی کودکان) را بر طبق نقشه های مربوط که ضمیمه اسناد است با شرایط زیر بمناقصه میگذارد .

۱ـمبلغ کل کار در حدود پانزده میلیون ریال میباشد که ممکن است تا ۲۵٪ اضافه یا کسر شود .

۲ـداوطلبان شرکت در مناقصه میتوانند تا آخر وقت اداری روز شنبه بیست و سوم مردادماه ۳۸ درخواست خود را بدفتر اداره کل فنی شهرداری تسلیم نموده و رسید دریافت دارند .

۳ـاز بین داوطلبان واجدین شرایط بانظر کمیسیون تشخیص صلاحیت انتخاب و برك گواهی فنی تسلیم خواهد شد .

٤ـواجدین شرایط که‌گواهینامه فنی دریافت داشته اند پس از پرداخت مبلغ سه هزار ریال بصندوق اداره کل در آمدشهرداری وارائه قبض رسید آن باداره کل فنی (اداره معماری و نظارت) میتوانند اسناد مناقصه را دریافت نمایند .

۵ـپیشنهاد دهندگان پس از مطالعه اسناد مناقصه باید پیشنهادات خود را ضمن دو پاکت الف و ب بشرح زیر تنظیم و در روز دوشنبه اول شهریور ماه ۱۳۳۸ تا ساعت ده ونیم صبح بصندوق مناقصات شهرداری بیندازند .

پاکت الف ـ باید سربسته لاك و مهرشده وروی آن بخط درشت حرف الف واسم پیشنهاد دهنده نوشته شود و محتوی اسناد و مدارك زیر باشد .

الف ـ برك شرایط عمومی مناقصه که بامضای پیشنهاد دهنده (با قید عبارت قرائت شد ومورد قبول است) رسیده باشد

ب ـ طرح‌پیمان وتعهدنامه مربوط به منع مداخله کارمندان دولت در معاملات دولتی وصورت واحد بهاء ودفتر مشخصات فنی ونقشه ها که بامضای پیشنهاد دهندگان (باقید عبارت قرائت شدو مورد قبول است) رسیده باشد .

ج ـ گواهی فنی (اجازه نامه مشارکت در مناقصه)

د ـ قبض سپرده نقدی بمبلغ هفتصد و پنجاه هزار ریال که پیشنهاد دهنده بصندوق اداره کل در آمد شهرداری پرداخته باشد و یا ضمانت نامه بانك مجاز بمبلغ فوق و بمدت سه ماه (وجه نقد یا وثیقه ملکی و غیره قبول نخواهد شد) .

پاکت ب ـ باید سربسته و لاك و مهر شده و روی آن بخط درشت حرف ب و اسم پیشنهاددهنده نوشته شود و محتوی برك تعهد نامه (تخفیف مقاطعه کار) باشد .

٦ـپیشنهادات درساعت یازده صبح روز دوشنبه اول شهریور ماه ۱۳۳۸ در کمیسیون‌مناقصه که در اطاق رئیس اداره کل بازرسی شهرداری تشکیل خواهد شد باز و به‌پیشنهاداتیکه بعد از موعد مقرر برسد و یا محتویات پاکات الف و ب آن ناقص ویا مشروط باشد ترتیب اثر داده نخواهد شد .

۷ـحضور پیشنهاد دهندگان در جلسه مناقصه آزاد است

۸ـمقاطعه کاری که برنده و پیشنهادش مورد قبول کمیسیونهای مناقصه و تصویب شهرداری و قائم مقام انجمن شهر قرار گیرد کتبا برای تسلیم ضمانت نامه حسن انجام کار (موضوع ماده۲۰ قرار داد) وامضای قرار داد دعوت میشود و چنانه نامبرده در ظرف مدت یکهفته از تاریخ دعوت شهرداری ازتسلیم ضمانت نامه وامضای قرار داد استنکاف نماید سپرده مناقصه بعنوان جبران خسارت از طرف شهرداری ضبط خواهد شد .

۹ـ شهرداری تهران در رد یا قبول یك یا کلیه پیشنهاد ها مختار است .

۱۰ـبهاء آگهی تا میزان دویست هزار ریال بماخذ ۲٪ و مازاد بر دویست هزار ریال بماخذ یك در صد و هرنوع عوارض و مالیات با برنده مناقصه است .

آـ۱۵٤۳٤ شهردارتهران

Optima

قدر زر زرگر شناسد قدر گوهر گوهری
ماشین نویسهای خبره و باتجربه
قدر اپتیما را می‌شناسند

نماینده انحصاری: شرکت سهامی بازرگانی آرین - خیابان بوذرجمهری سرای حافظ تلفن ۵۰۰۹۱ تا ۵۰۰۹۴

محل فروش شرکت سهامی تحریر ایران چهارراه اسلامبول لاله‌زار تلفن ۳۶۲۲۴ تجارتخانه حسن کاشانی خیابان نادری چهارراه قوام‌السلطنه تلفن ۴۰۷۵۷ تجارتخانه آقای حاج یعقوب عسگری بازار سلطانی تلفن ۲۱۳۲۶ تجارتخانه حاجی اسمعیل افشار بازار امین‌الملک تلفن ۲۱۳۰۱

آ- ۱۵۴۵۰

ساختمانهای فلزی سوله

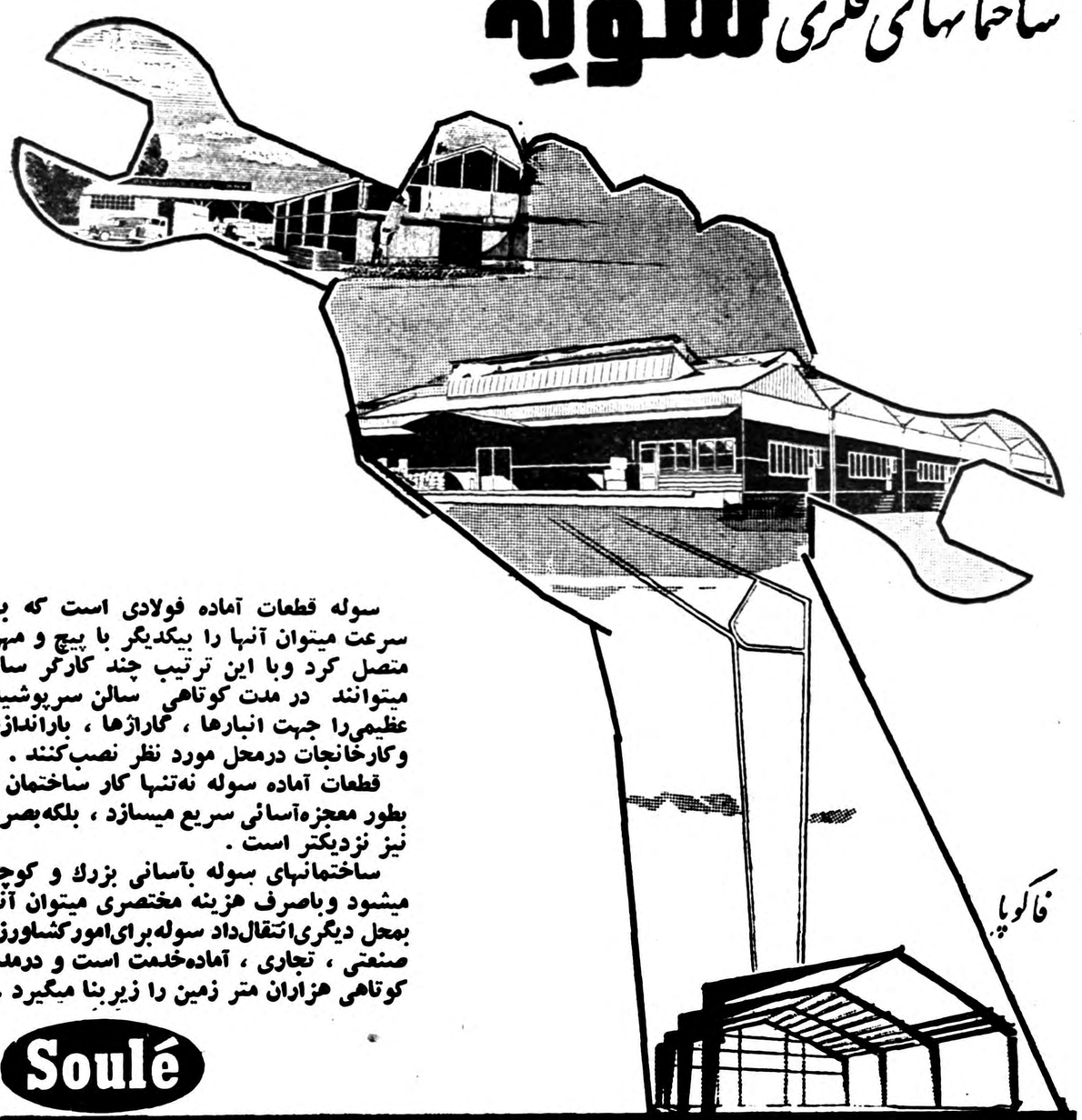

سوله قطعات آماده فولادی است که با سرعت میتوان آنها را بیکدیگر با پیچ و مهره متصل کرد وبا این ترتیب چند کارگر ساده میتوانند در مدت کوتاهی سالن سرپوشیده عظیمی‌را جهت انبارها ، گاراژها ، بارانداز‌ها وکارخانجات درمحل مورد نظر نصب‌کنند .
قطعات آماده سوله نه‌تنها کار ساختمان را بطور معجزه‌آسائی سریع میسازد ، بلکه‌بصرفه نیز نزدیکتر است .
ساختمانهای سوله بآسانی بزرك و کوچك میشود وباصرف هزینه مختصری میتوان آنرا بمحل دیگری‌انتقال‌داد سوله‌برای‌امور کشاورزی صنعتی ، تجاری ، آماده‌خدمت است و درمدت کوتاهی هزاران متر زمین را زیربنا میگیرد .

Soulé

نماینده انحصاری: شرکت سهامی بازرگانی آرین تهران خیابان بوذرجمهری سرای حافظ تلفن ۵۰۰۹۱ تا ۵۰۰۹۴

آ- ۱۵۴۵۲

نمایندگی انحصاری دایران شرکت سهامی پدید تهران لاله‌زار کوچه مقدم تلفن ۳۵۹۴۲

آگهی دعوت

از کلیه صاحبان سهام شرکت تعاونی مصرف وتولید موزائیك‌سازان طهران بدینوسیله دعوت میشود که‌برای تشکیل مجمع عمومی‌فوق‌العاده در محل شرکت واقع در خیابان بهارستان جنب پمپ بنزین در روز چهارشنبه ۲۰ر۵ر۳۸ ساعت ۷ بعداز ظهر حضور بهمرسانند .
دستور جلسه ازدیاد سرمایه .

آ-۱۱۴۲۳

تاریخ ۳۱ر۴ر۱۳۳۸
شماره ۷۹۷۳

آگهی تاسیس شرکت سهامی بیمه‌البرز

بمنظور انجام عملیات بیمه از هرقبیل وبهره برداری از سرمایه‌شرکت شرکتی بنام شرکت سهامی بیمه البرز که سرمایه آن مبلغ پنجاه میلیون ریال تعیین گردیده وبه هزار سهم پنجاه هزار ریالی با نام‌تقسیم وچهل در صد بهاء اسمی آن نقدا پرداخت شده و طبق اظهار در تحویل واختیار مدیران شرکت میباشد و بقیه تعهدی است از تاریخ بیست و هشتم تیر ماه ۱۳۳۸ بمدت‌نامحدوددرتهران‌خیابان‌امیر کبیرشماره۵ تشکیل گردید و در تاریخ سی ام تیر ماه ۳۸ در دفتر ثبت شرکت های‌داخلی بشماره ۶۷۹۶ به ثبت رسیده آقای حبیب اله نهائی رئیس هیئت مدیره ومدیر فنی و آقای روح‌اله نهائی مدیر عامل وآقایان‌خلیل و عنایت اله وامین (نهائی) اعضاء هیئت مدیره شرکت میباشند حق امضاء با رئیس هیئت مدیره ویا مدیر عامل باتفاق یکی از اعضاء هیئت مدیره منفقا می‌باشد و آقای هادی اشتری برای مدت یکسال بسمت بازرس شرکت تعیین شده است .
از طرف رئیس اداره ثبت شرکت ها و علائم تجارتی و اختراعات
آ-۱۱۳۸۹ علی اکبر اخوان

فروش مخصوص
اجناس تابستانی
لباس‌شنا - کیف‌حصیری - کلاه‌شنا -
حولهٔ پلاژ و غیره
با تخفیف کلی
مغازه اسپارتت
خیابان شاه چهارراه یوسف‌آباد تلفن ۶۶۴۱۴
فقط شش روز از روزشنبه ۹ مرداد

آ- ۱۵۳۰۰ ۱-۲

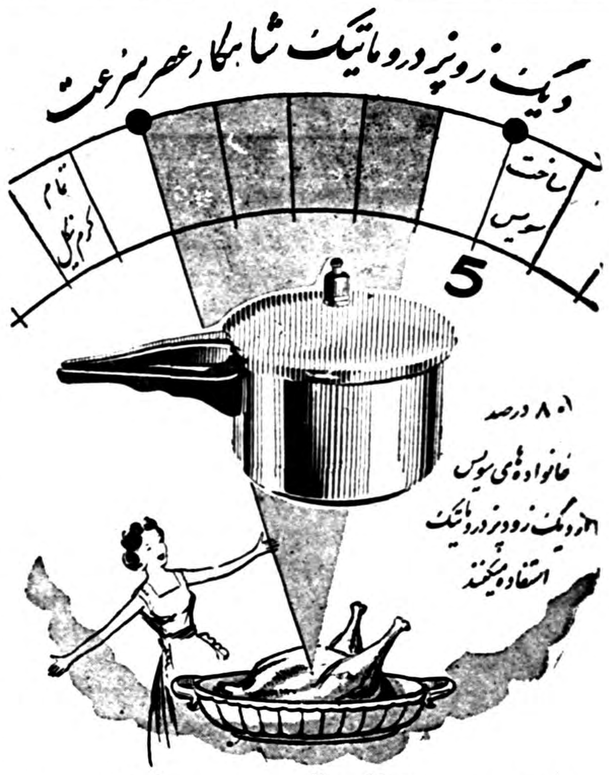

نماینده انحصاری دایران: تجارتخانه زرتخین خیابان نادری پاساژ گیو تلفن ۴۵۷۴۲

یخچالهای اطاقی برقی ،
با بدنه های پرتابل - بازشو که در هر محلی
ظرف ۲۴ ساعت میتوان نصب نموده
و بکار انداخت

هوارد

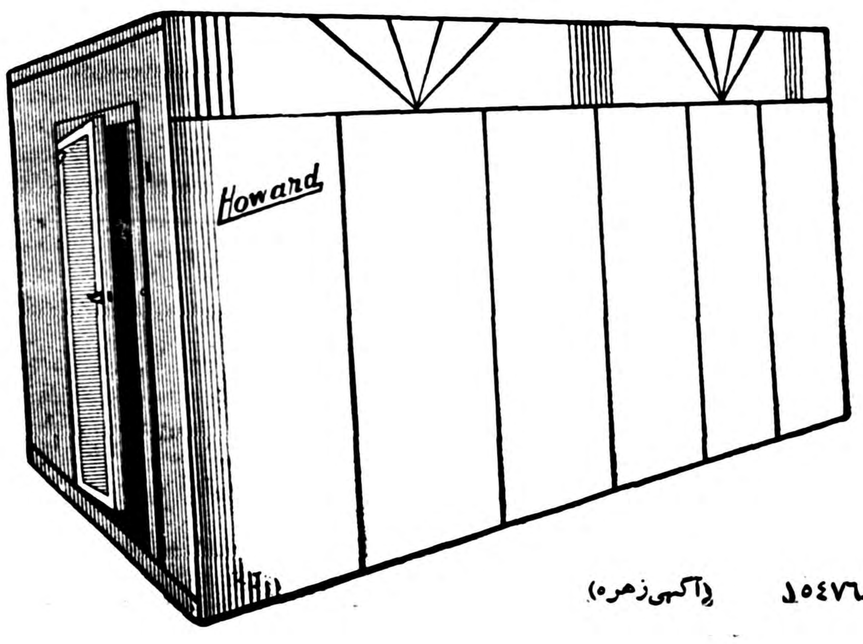

مخصوص لبنیات - قصابی - کافه
رستورانها - هتل‌ها - انبارهای
اغذیه و حفظ ونگاهداری مواد
غذائی از هرقبیل
نماینده انحصاری
شرکت نسبی مانسکو خیابان شاه
نبش یغما تلفن ۴۷۱۲۵

Howard

آ-۱۵۴۷۶ (آگهی زهره)

بابعاد

بلندی	طول	عرض
۱۸۵	۱۸۵	۲۰۰
۱۸۵	۲۷۰	۲۰۰
۲۴۵	۲۴۵	۲۰۰

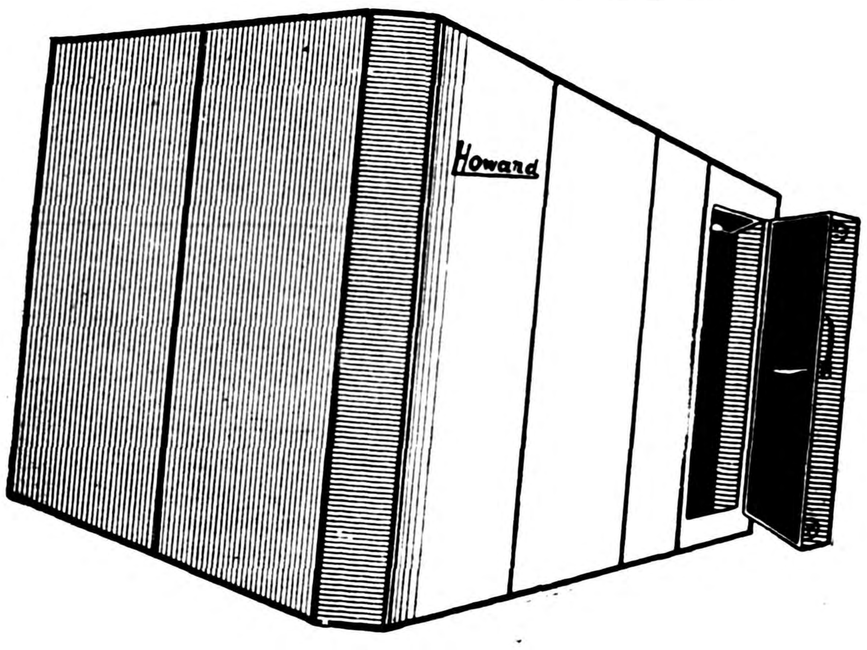

واردات لوکس ممنوع

بقیه ازصفحه اول

نظر پیشنهاد کرده‌است که اولا واردات کالاهای لوکس که قسمت قابل توجهی از ذخیره ارزی مملکت را ببهدر میدهد مطلقا ممنوع گردد و واردات کالاهای غیر ضروری نیز معلق بصادرات شود.

یکصد میلیون دلار اعتبار

برای اجرای این نظر وزیر بازرگانی پیشنهاد نموده‌است که بانك ها برای واردات کالاهای غیر ضروری درسال اول یکصدمیلیون دلار اعتبار باز نمایند ولی ارز موردنیاز برای واردات این کالاها ازمحل ارز صادراتی تامین شود باین معنی که تجار واردکننده برای خرید ارز به‌تجار صادرکننده‌مراجعه نمایند. آقای وزیربازرگانی‌اظهار عقیده کرده‌است که باین ترتیب از یکطرف ارز صادرات احتمالا افزایش قیمت پیدا خواهد کردو از طرف دیگر واردات کالاهای‌غیر ضروری نیز بامحدودیت برخورد خواهد نمود واحتمالا تجار متوجه کالاهای ضروری خواهند شد.

لغو اخذ تعهد ارزی

آقای دکتر اعتبار ضمنا پیشنهاد کرده‌است که‌اخذ تعهد فروش ارز صادراتی که از تجار گرفته میشود لغو شود و تجار مجاز باشند که‌ارز حاصله از صادرات رابهر نحوکه میخواهند مصرف کنند و ظاهرا عقیده آقای دکتر اعتبار این است که چون بهای ارزصادرات بعلت تعلیق واردات غیر ضروری‌به صادرات ترقی خواهد یافت صادر کنندگان تشویق خواهند شد که ارز حاصله را به‌مملکت برگردانند.

ترقی قیمت‌ها

در مورد ترقی احتمالی قیمت ها آقای دکتر اعتبار اظهار عقیده کرده‌است که چون محدودیت واردات فقط‌متوجه کالاهای لوکس و غیر ضروری است ترقی قیمت این کالاها را نباید از نوع ترقی قیمت خطرناك دانست و ضمنا اظهار عقیده شده که‌اصولا ترقی قیمت‌هادر سالهای اخیر حاکیست که آزادی تجارت نمیتواند مانع ترقی قیمت کالاهای تولیدی داخله وسکن گردد وترقی قیمت ها ناشی ازعوامل دیگری است که باید آن عوامل رامورد توجه واصلاح‌قرارداد.

ممنوعیت و قاچاق

درباره ممنوعیت ورود کالاهای لوکس آقای دکتر اعتبار اظهار عقیده کرده‌است که‌اگر دستگاه مبارزه باقاچاق تقویت شوداین ممنوعیت در مصرف ذخیره‌ارزی مملکت صرفه‌جوئی قابل توجه‌خواهد نمود و علاوه‌براین چون بااعلام ممنوعیت ،ارز برای واردات این نوع کالاها داده نخواهد شدبهرحال باوجود قاچاق ،واردات آن تقلیل زیاد پیدا خواهد کردوحال‌آنکه باتقویت دستگاه مبارزه باقاچاق میتوان جلوی واردات قاچاق را گرفت.

اظهارات وکیل مدافع غروی در دادگاه

این روزها درمحاکمه غروی لژ بانوان تماشاچی همیشه پراست. دراین عکس عده‌ای ازخانمها برای ورود بداخل سالن تلاش میکنند

بقیه ازصفحه اول

مهمان داشت سید حسین برای اینکه‌بوضع‌خودمروصورتی بدهد بدکان سلمانی رفت و سروصورتش را تراشید وقتی خارج شد جمعیتی را دید و سرو صدائی را شنید معمولامردم در این مسائل کنجکاو می شوند هرکس علاقه دارد که از این مسائل سر در بیاورد ، خصوصا در کشور های آسیائی معرکه گیری و جمع کردن مردم برای خبر رایج است هنوز خاطره لوطی غلامحسین ها فراموش‌نشده است . یك اتوبوس وقتی تصادف می کند جمعیتی جمع می شوند ووظیفه مامورین را مشکل می کنند سید حسین هم مانند مردمی که در این نوع احوال اشتیاق‌بیشتر نشان می دهند وارد جمعیت چهار راه نواب شد و مشاهده کرد دو نفر کارد در دست داشتمو بیکدیگر حمله می کنند .

من تتبع کرده ام و باین نتیجه رسیده ام که در کشور های‌آسیائی و مسلمان دخالت مردم در کار دیگران بیشتر است ، در کشور های غربی مردم اصولا چنین‌عاداتی ندارند اغلب اتفاق افتاده که کشمکش و نزاع از بین رفته‌منازعین خارج شده نزاع با نفری که‌دخالت در نزاع کرده شروع شده است .

مسئله امر بمعروف و نهی ازمنکر در سابق‌بقدری توسعه داشت که تمام مردم در اختلافات و غائله ها میانجیگری می کردند مردم‌این مملکت آرامش‌طلب هستند اینست که حس احترامی نسبت بمامورین انتظامی قائل بودند .

امر بمعروف و ...

سید حسین هم از یك خانواده روحانی است حس امر بمعروف‌و نهی از منکر در او فوق‌العاده قوی است بنده خودم هر روز درخیابان می بینم وقتی دو نفر دعوا می کنند یکنفر دخالت می کند و آنها را جدا می سازد اما اینکه دخالت سید حسین غروی را در نزاع غیر موجه و جرمی در کیفر خواست ذکر کرده اند دور از عدل و انصاف است سید حسین فقط برای دفع شر خودش را بخطر انداخت حتی منفعت خودش را در نظر نگرفت با اینکه می دانست جانش در خطر است میخواست چاقو را از دست قصاب بگیرد وپس از اینکه این کار را کرد گفت آقا شیطون را از خودتان دور بکنید اینکار ها چیست می کنید .

این عقیده ای است که مبانی اجتماعی و اخلاقی دارد در میان مرد مرایج است مادر بفرزندش می گوید شیطان گولت نزندبروی بیفتی تو حوض بنابراین این کار سید حسین نبوده که بخاطر روح سرکش خود بشیطان متوسل‌شود، بالاخره حرف یا حرکت یا یك حالت سید حسین موثر شد که نزاع را خاتمه داد و از ارتکاب جنایتی جلوگیری کرد او منشاء خیر شده بود

کار خلاف قانون

وکیل مدافع سپس‌بشرح‌چگونگی سررسیدن مرحوم سروان عطیفه پرداخت و گفت :

آنچه استنباط می شود آقای عطیفه برای تفتیش تریاك رفته بود چیزی که طبق‌قانون در اختیار سازمان مخصوصی بنام سازمان مبارزه با مواد مخدره گذاشته‌شده است البته این پرونده ها همه بدادگستری می آید ولی ایشان نمی تواند در یك کار خلاف قانون دخالت کند .

بله‌ایشان رفتند قهوه‌چی راکه مقداری تریا ك‌داشت گرفتند وبا سنت معمولی باچند لگد وسیلی قهوه‌چی رادر جیب انداختند تابه کلانتری ببرند درراه برمیخورند . بجمعیت، جمعیتی که نه‌کسی استمداد میکرد نه خبری بود نه کسی نزاع میکرد مرحوم سروان عطیفه خودش رابمیان‌جمعیت‌انداخت البته خوب بود از لحاظ یك فرد عادی ولی درآن هنگام وی‌وظیفه نداشت زیرا من بعدا وظایف پلیس راتشریح خواهم کرد در آن روز کسی شکایتی نداشت .کسی نزاع نمیکرد، ایشان‌وظیفه پلیسی‌نداشتند وقتی میپرسدچه‌خبراست میگویند دعوا است قصاب‌را میگیرند چاقو راهم از گوشه‌ای برمیدارند، با کشیده ولگد سوار اتومبیل جیپ میکنند ،یك شخص که نظر جریان بوده برای من‌نوشته که ایشان‌حتی مردم راهم‌با کتك وپرخاش‌رد کردند

استرکنین بجای کرامین

البته درسازمان پلیس درچندسال اخیر تحولاتی شده‌است‌خودم‌سابقا شبی درزندان بودم یکی‌اززندانیان مریض شد طبیب خواست آمپول تزریق کند، سوزن شکست ،نشد تزریق کند اماصبح که‌شدمعلوم‌شد اشتباها بجای کرامین استرکنین رادست وی داده‌اند. خداخواست‌که سوزن بشکند ولی اکنون دیگر آنطور نیست درشهربانی افسران بسیار خوبی داریم حتی رئیس شهربانی فوق‌العاده فعال ونجیب‌است وتوانسته شهربانی خوبی بوجود بیاورد که باسابق خیلی اختلاف دارد.

اگر من عرض میکنم که آقای سروان عطیفه لغزش‌هائی داشته‌است این توهم ایجاد نشود که خدای نکرده دستگاه لغزش دارد خیر، حتی اتفاق افتاده بین قضات هم لغزش بود ولی نمیشود همه‌را بایك چوب‌راند، اینکه‌به‌بنده نوشته اند این‌است که‌هنگامیکه مرحوم‌سروان عطیفه وارد جمعیت شده آنهارا با کتك متفرق کرده البته ایشان از لحاظ مالی فوق‌العاده افسرشریفی بودند ولی این کافی نیست.

اگر یك قاضی پول گرفت وبد قضاوت کرد از آن قاضی که‌تحت تاثیر ونفوذ قرار گرفته باشد فوق‌العاده بهتراست زیراقاضی که‌تحت نفوذ قرار گرفت نظام اجتماع را مختل کرده ولی قاضی که پول گرفت اگرزندگی اش‌تامین میشد اینکار رانمیکرد.

بله مرحوم عطیفه هم از لحاظ‌مادی انسان درست کاری بود ولی‌لغزش هائی داشت که‌دربرابر رشوه‌خواری فوق‌العاده خطرناکتر بود.

توهین به‌مامور دولت

بنده دریك محلی بازپرس بودم روز سوم که‌وارد شدم پیرمردی بمن گفت‌این چه قضاوتی است ، هرکس را می‌آورند مرخص‌میکنی سابق که اینطور نبود هرکس را میگفتند‌دزدی کرده یا آدم کشته سرش را زیر سنك خرد میکردند،بله طرز فکر عده‌ای ا زمردم چنین است تقصیر ندارند بی‌سوادند .

هنوز بعضی از مامورین معتقد بشدت عمل هستند ، میخواهند مردم‌م د ردست آنها مانند برده‌باشندلباید مقابل آنها حرف بزنند تابگویند چرا اینکار را میکنی ، کشیده میزنند اگر اعتراض کرد فوری او رابعنوان توهین بمامور دولت تحت تعقیب قرارمیدهند.

تقلید از پدر !

مثلا دونفربچه چندی قبل‌دریوسف آباد باهم دعوا میکردند پاسبان‌آنها را بکلانتری یوسف آباد برد ، افسر نگهبان چنان در گوش طفل زدکه خون از بینی‌اش سرازیر شد وبینی‌اش کنده شد .بنده کرارا عرض کرده‌ام که‌کنفرانس‌هائی‌برای‌افسران‌تشکیل‌بشود آنها را بوظایفشان آشنا کنند. فلان افسر فرض کنید پدرش حاکم بود وقتی پدرش مردم را بچوب می‌بست مشاهده کرده و چون باتمدن جدید آشنانیست فکر میکند واقعا با مردم باید مانند برده رفتار کرد .

دراین موقع وکیل‌مدافع اشاره بجریان نزاع بین دوقصاب کرده‌و گفت قدر متیقن مسلم است که بیان سید حسین بیان متعارف نیست اگر از او چیزی بپرسند چیزدیگری جوا ب‌میدهد .

رئیس محترم سئوال کردندکه سید حسین تو محجوری‌و حکم حجر داری؟ سیدحسین‌با اینکه این لفظرا بارها شنیده بود گفت من حق‌نرفته‌ام ملاحظه فرمودید که سید حسین د رهوش وادراك دارای نقائصی است .

حاکمیت قانون و حاکمیت افراد

سید حسین میگوید من شیطان‌را بیرون کردم ، جناب سروانی که تندخوست نمیتوانست تحمل حرف‌سید حسین رابکندداوفوق‌العاده مغروربود. جنا ب‌آقای دادستان فرمودند که عطیفه میخواست حاکمیت را تثبیت کندولی سید حسین دخالت کرده و مانع از این عمل گردیده ، متاسفانه جناب آقای دادستان باید توجه داشته باشند حکومت قانون غیر از حکومت افراد است بنابر این نواقصی که در کار ماوجود دارد همین است که مامورین دولت در هرنقطه می خواهند خودرامنشاء قانون بدانند باید عرض کنم شخص اول مملکت تمام این احتمالات را میدهند تشکیل سازمان شاهنشاهی یعنی چه ؟ اگر تخلفی در کار مامورین دولت نبود دیگر سازمان شاهنشاهی چه لزومی داشت بنابراین ما تخلف داریم که عواطف شخص معظم ایشان‌باعث شده است که سازمان بازرسی تحت نظر مقدسشان بکار مشغول شود چرا این دادگاه تشکیل شده‌است برای اینکه نظر بازپرس و دادستان نمیتواندمورد قبول‌واقع گرددو قضات‌بالاتری بنظر آنهارسیدگی میکنند پایه اساسی عرایض بنده اینست که اگر فرض کنیم چاقوی سید حسین باعث‌مرك ایشان بود باید عرض کنم محیطی که آنمرحوم ایجاد کرده بود باعث این واقعه گردید وکیل مدافع‌سپس د رباره وظیفه بازپرس صحبت‌کردو از اظهارات غروی دربازپرسی یادنمود وگفت :

وقتی سروان عطیفه‌را به بیمارستان بردند معلوم نیست که دربیمارستان سینا چه عملی باوی کردند ودر بیمارستان شهربانی چه عملی ،اینها همه در مرك سروان عطیفه موثر بوده است آقای عطیفه خودبارادماش از جیب پیاده شد آقای سروان نقره‌چی هم ایشان را بغل نکرده است این فواصل برای بازپرس ایجاب میکرد که دراین باره‌تحقیق کند و ببیند در این فواصل‌بسروان عطیفه چه گذشته است.

ضارب واقعی کجاست ؟

مسئله‌ای که برای من، شائبه‌را ایجاد کرده که‌بازپرس بدنبال کشف قضیه نرفته صورتمجلس‌های‌پزشکی قانونی است طبیب قانونی آمده نظریه داده است‌باینکه خون‌مردگی زیادی که زیر جمجمه ایجاد شده در نتیجه اصابت شیئی بوده است. قدر متیقن باید ضربه ای که‌بمغز عطیفه وارد شده شیئی پهنی باشد که سبب آن مقدار خون مردگی شده باشد. اگر با سر چاقو زده باشد که جراحتی شبیه جراحت گردن وارد میکرد اگر با دسته چاقو زده که باید تیغه در دستش باشد یا اینکه قبل از اینکه چاقو را باز کرده باشد بمغز زده که در آنصورت عطیفه برای‌بار دوم‌مقاومت میکرده و دیگر گلویش بریده‌نمی شده ،آنچه بنظر میرسد اینستکه سنگی یاشیئی بمغز عطیفه خورده وآنچه که قرائن نشان میدهداین استکه ضربه مغزی بوسیله چاقو وارد نیامده است . چاقوئی هم که بگردن اصابت کرده یك ضربه بوده‌است ممکن است ضارب‌سنگی در جیب داشته وبرسر عطیفه زده‌و سپس سنك را دور انداخته یااینکه میتوانیم بگوئیم که ضربه وارده در نتیجه شیئی دیگری بوده است . بنابراین میتوانیم بگوئیم که‌بازپرس تحقیقات صحیح نکرده زیرا اگر کرده بود ضارب واقعی که بمغز سروان عطیفه ضربت زده بود در این دادگاه معرفی میشد ولی‌اینکار نشده است . ممکن است ضربه مغزی را یکی از آندو قصاب که فرار کرده یا از میان جمعیت زده باشند ، زیرا بازپرس تحقیق‌نکرده وروشن نشده که با عطیفه چه‌کسی بداروخانه رفته و چه کسی بعد از واقعه ناظر جریانها بوده است اینها روشن نیست ممکن است ایشان سرش بجیب اصابت کرده باشد لذا هیچگونه دلیلی براینکه سید حسین ضربه بمغز را باشیئی پهن وارد کرده باشد ویا ضارب ضربات دیگری وارد کرده باشد موجود نیست . بلکه فقط میتوان گفت که سید حسین مرتکب ایراد جرح گردیده وماده‌استنادی آقای‌دادستان درباره وی صدق نمیکند .برای تسکین آلام مدعیان خصوصی و جامعه نباید یکنفر را گرفت وبدون تحقیق گفت مجرم‌واقعی‌توئی‌خیر‌اینطور نیست باید تحقیق میشد و قضیه روشن میگردید ساعت ده ونیم تنفس اعلام شد.

اینطور باید نتیجه گرفت

پس‌از ده دقیقه تنفس‌قضات و وکلای طرفین‌وارد دادگاه‌شدند ورئیس‌رسمیت جلسه را اعلام نموده آقای حجازی پشت میکروفون قرار گرفت و به مدافعات خود ادامه داد .

حجازی ـ اینطور باید نتیجه گرفت که ضربه مغزی بوسیله سید حسین وارد نشده‌است ادعانامه‌ای واظهاراتی که آقای دادستان کردند همه قابل جواب وباید تجزیه و تحلیل گردد . اگر خدای نکرده بیماری نسخه طبیب را داد و دوافروش دوای فاسد دادو منجر بفوت بیمار شد نمیتوان یقه طبیب را چسبید که تو بیمار را کشتی خیر اینطور نیست . مااز کیفیت عمل جراحی و خصوصیات‌آن در بیمارستان سینا و کیفیت انتقال ایشان به بیمارستان دیگر اطلاعی نداریم اگر بیماری در بیمارستانی بستری شد ، بیمارستان حق ندارد بگذارد اورا انتقال دهند ولی عطیفه را به بیمارستان شهربانی منتقل کردند و بیمارستان شهربانی اعلام فوت کرد. مسئله اساسی دفاع بنده دراین پرونده مسئله تحریك است مسئله تحریك در جنایت فوق‌العاده مهم است .

رئیس ـ قبلا هم اینرا فرمودید .

حجازی ـ بنده عرض نکردم . اگر میفرمائید باختصار صحبت کنم .

رئیس ـ منظور این است که راجع بدلایل اتهام بفرمائید .

حجازی ـدلائل برائت ، بنده باید عرض کنم کسیکه در صندلی اتهام می‌نشیند میتواند فحش هم بدهد قانون چنین اجازه‌ای داده است . آیه هم نازل شده‌است . بنده بوظیفه وکالتی خود آشنا هستم همانطور که وکیل نمیتواند برای قاضی وظیفه تعیین کند وکیل هم مختار است‌هرچه بنظرش میرسد بنفع متهم بگوید .

تحریك هرکس موجب بروز عکس‌العمل‌خواهدشد . در موقعی‌که جنایت واقع میشود قبل ازهر عملی باید درباره رفتار و خصوصیات طرفین تحقیق شود مسئول این واقعه آقای سروان عطیفه بود او مسئول و مسبب بود با لگد و کشیده‌ای که به‌سید حسین زد شخصیت اورا جلو مردم مورد اهانت قرار داد وچون سیدحسین شعور حسابی ندارد باعث بروز آن حادثه گردید .

آقای عطیفه دلش میخواست کسی در برابرش مقاومت نکند هرکاری میکند هیچکس متعرضش نشود باید عرض شود که‌مقاومت‌اشخاص دربرابر ناملایمات فرق دارد عده‌ای‌تحمل‌میکنند عده‌ای نمیتوانند متحمل فحش و کتك شوند .

وظیفه آقای عطیفه نبود که وارد جمعیت میشد و آن کارها را میکرد زیرا باو مراجعه نشده بود در نتیجه میتوان گفت آقای سروان‌عطیفه باعث سلب حیثیت سیدحسین گردیده و سید حسین را بانتقام واداشته است اگر سید حسین فردای آنروز به‌آقای عطیفه مراجعه میکرد و در صدد انتقام برمی‌آمد مسئول بود زیرا دراین مدت میتوانست شکایت کندولی درآن‌لحظه ظرف چند ثانیه اورا با کلد در جیب انداخت و خودش جلوی او نشست این فاصله‌ای دربین نبود که‌باعث فرونشستن خشم سید حسین گردد

رئیس ـ حاشیه نروید و مطالب را تکرار نکنید اگر بخواهید حاشیه بروید جلوگیری می کنم .

حجازی (باعصبانیت) بنده بیماری قند دارم معلوم میشود که دادگاه مایل نیست حرفهای مرا بشنود .

ایراد بصلاحیت دادگاه

آنگاه حجازی خطاب برئیس دادگاه چنین اظهار داشت چون دادگاه در ضمن تصمیم خود دررد نظریه‌پزشکان نسبت بماهیت ـقضیه‌اظهار عقیده‌کرده وبدلایل‌پرونده‌موبزه کاری‌متهم‌را مسلم دانسته دیگر صلاحیت رسیدگی باین پرونده و اظهار نظر را ندارد درخواست میکنم بااتکاء بوجدان‌قرار عدم صلاحیت خود را صادر کنید و وکیل‌مدافع سپس اوراق خودراجمع آوری کرده درجای خود نشست .

ریشه وعلت را پیدا کنیم

رئیس خطاب بدکتر بوشهری یکی دیگراز وکلای متهم گفت بفرمائید دکتر بوشهری پشت‌میکروفون‌قرار گرفت و پس از ذکر مقدمه‌ای چنین گفت : امروز محل بحث نیست‌که هر جرمی که واقع میشود ریشه‌هائی دارد عللی دارد ، این ریشه‌ها در پرونده منعکس نمیشود مگراینکه‌متخصصین بدنبالش بروند تا اساس اقدامات‌بعدی برای جلوگیری از تکرار این جرائم واقع شود .

مسلما جامعه براثر جرم زیان‌می کشد جبران این جرم فقط مجازات متهم نیست بلکه باید علل وریشه آنرا از میان برد .بحث ما اینست که سیدحسین چرا سروان عطیفه‌را کشت ؟

آیا از این‌راه ثروت و مال‌هایش میشد و زندگی خودرا برای همیشه تامین میکرد ، آیا مقامی پیدامی کرد آیا در وصال معشوقی مرتکب این عمل شد ؟ مطلقا خیر .

پرونده باینجا میکشد که مرحوم سروان با ایراد ضرب بمتهم او را سوار اتومبیل میکند بنده میخواهم د راین دادگاه وظائف یك پلیس‌را تشریح کنم وکیل مدافع سپس از کتابی که در باره پلیس انگلیس بود شروع بقرائت کرد :

ودر این هنگام که ساعت یازده و چهل و پنج دقیقه را نشان میداد رئیس اظهار داشت تاروز دوشنبه‌دادگاه بعنوان تنفس تعطیل است وسپس قضات از جلسه خارج شدندو متهم پس از امضاء صورت جلسه عازم زندان شد .

در باره صلاحیت دادگاه

چون چند دقیقه پس از ایراد به صلاحیت دادگاه رئیس اعلام تنفس کرد اینطور شایع شدکه ممکن‌است با ایراد وکیل مدافع دربارەصلاحیت یاعدم صلاحیت دادگاه تصمیمی‌اتخاذ کند خبرنگار ما با آقای معاون‌زاده تماس گرفت و ایشان اظهار داشت : ایراد بصلاحیت دادگاه بیجوجه‌وارد نیست و چون‌در مورد بخصوصی این ایراد وارد نشده‌است بدینجهت دادگاه اصولاردی این موضوع تصمیمی‌نخواهد گرفت و کماکان بتشکیل جلسات دادرسی ادامه خواهد داد

من دیوانه نیستم

هنگامیکه سید حسین بطرف زندان میرفت از او سئوال شد اینکه‌پزشکان گفته‌اند تو جنون داری صحیح است سید حسین گفت بیخود گفته‌اندمن عاقلم آنکه گفته من دیوانه‌ام حتما بامن دشمنی داشته سپس بوی گفته شد دادگاه تورا عاقل تشخیص داده سید حسین گفت بسیار کار خوبی کرده اگر غیر از این بود من‌بعنوان اعتراض در جلسه محاکمه حاضر نمیشدم .

بگیرید بگیرید

درانتهای محاکمه امروز ناگهان از لژتماشاچیان فریاد بگیریدبگیرید بگوش رسید وبدنبال آن مامورین جوانی را که‌درحال فرار بود دستگیر کردند این جوان در پاسگاه انتظامی کاخ‌دادگستری تحت بازجوئی قرار گرفت ومعلوم شد که‌میخواسته جیب یکی از تماشاچیان را بزند که تماشاچی متوجه شده ومچوی راگرفت این جیب برباپرونده بدادسرا فرستاده شد .

سیدحسین هنگام تنفس وقتی اطلاع‌پیدا کرد که جیب‌تماشاچی رازده‌اند کتش‌رادرآورد بدقت‌جیب خودرا تفتیش کرد اما چیزی‌درون آن نیافت سپس سرش‌را تکان‌داده گفت .عجب !پس جیب‌مراهم زده‌اند آقای سرگرد یك سیگار بده ■ دراداره‌جات هم جیب‌میزنند سپس مشغول کشیدن سیگار شد .

رونوشت استوارنامه

ساعت دونیم امروز آقای صمد جمعه وزیرمختار جدید اردن باآقای دکتر صدر معاون سیاسی‌و پارلمانی وزارت خارجه ملاقات و رونوشت استوارنامه خودرا تسلیم نمود .

سه نظر درباره‌طرح

بقیه ازصفحه اول

که آقای وزیر بازرگانی اعلام‌نمود خطوط کلی این سیاست استو در جزئیات آن مسائل تکنیکی و فنی وجود دارد که باید آنرابدرستی مطالعه و اجراء نمود .

دبیر کل کنفرانس اقتصادی :

موجب تعادل میشود

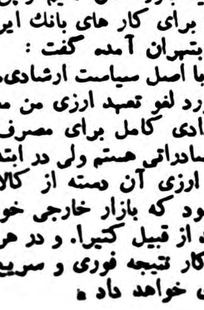

آقای پیرزاد دبیر کل کنفرانس بزرك اقتصادی اظها رداشت سیاست ارشادی تعادل در تجارت کشور ما ایجاد خواهد کرد و باید واردات کالاهای غیر ضروری و لوکس را معلق به صادرات نمود تاعملاًاز صادرات تشویق بعمل آید .

رئیس اتحادیه تجار مقیم ژاپن:

نتیجه فوری وسریع

آقای ابوالقاسم لاجوردی رئیس اتحادیه بازرگانان مقیم ژاپن که اخیرا برای کار های بانك ایران‌و ژاپن بتهران آمده گفت :

من با اصل سیاست ارشادی‌موافقم در مورد لغو تعهد ارزی من معتقد به آزادی کامل برای مصرف ارز های صادراتی هستم ولی در ابتدابایدتعهد ارزی آن دسته از کالا ها لغو شود که بازار خارجی خوبی ندارند از قبیل کتیرا. و در هر حال این کار نتیجه فوری و سریع و مفیدی خواهد داد .

کابینه هند درمورد کرالا به نهرو اختیارات داد

دولت هند برئیس جمهور گزارش‌داد که حکومت‌کمونیستی ایالت‌قادر به‌حفظ نظم نیست

دهلی‌نو ـ آسوشیتدپرس ـنهرو نخست وزیر هندوستان دیروزدر جلسه کابینه هندوستان مسئله کرالا را مطرح نمود. گزارشهای رسیده حاکی است که برای‌عزل حکومت کمونیست کرالا راههای مختلف قانون اساسی دراین‌جلسه مورد بررسی واقع شده است .

مقامات مسئول میگویند در اینباره روز جمعه اعلامیه ای منتشر خواهد شد.

کابینه هند ظاهرا طبق ماده ۳۵۶ قانون اساسی هند اقدام خواهد نمود. طبق این ماده رئیس جمهوری بر اساس گزارش هیئت وزیران میتواند اداره هر یك از ایالات هندرا در صورتیکه حکومت محلی نتواند نظم را برقرار سازد خود برعهده گیرد .

اختیارات نهرو

پارلمان مرکزی‌هند نیزدراینمورد وظایف پارلمان محلی را برعهده خواهد داشت .

البته هدف این اقدامات تجدید انتخاب حکومت محلی وارگانهای آن خواهد بود وضع کرالا بعلت تمایل حزب کمونیست به اجرای برنامه های کمونیستی بحرانی‌است وتا کنون ۱۵ تن بقتل رسیده‌اند.

گویاکابینه هند به‌رئیس جمهوری آن کشور دکتر «راجیندراپرساد» گزارش داده است که وضع کرالا وخیم و حکومت محلی قادر به اماده نظم نیست .

آخرین کوششهای کمونیستها برای جلو گیری از دخالت دولت مرکزی در کرالا بی نتیجه مانده است .گزارش دیگر حاکی است که کابینه هند در جلسه دیروز خود بپاندیت نهرو اختیار تام داده است تا هرگونه که صلاحی داند برای رفع بحران کرالااقدام نماید .

دنیاله خبرهای خارجی

خلاصه اخبار

پرالـدانشمندان انستیتوی نجوم آکادمی علوم پراك تاکید کردند که فعالیت شدید و کم نظیری را در کره خورشید مشاهده کرده اند که نتایج آن تا چند روز دیگر آشکار خواهد شد .

●●●

پاریس ـ دیروز سیزدهمین روز اعتصاب غذای زندانیان الجزایری در فرانسه بود . این اعتصاب تا کنون سابقه نداشته است‌سه هزار تن زندانی در این اعتصاب شرکت دارند .

●●●

نیویورك ـ کشتی عظیم مسافری کوئین الیزابت که بزرگترین کشتی دنیاست دیروز با یك کشتی باری تصادف کرد ولی خسارت مهمی وارد نشد .

●●●

لندن ـ دانشمندان انگلیسی‌بزودی یك قمر مصنوعی بدور زمین خواهند فرستاد . مدار این قمر ۴۸۰ کیلو متری زمین قرار دارد

●●●

قاهره ـ امین حلمی کامل رئیس برنامه پنجساله جمهوری متحدعرب برای مذاکرات اقتصادی به مسکو عزیمت نمود . هدف این مذاکرات اخذوسایل فنی از روسها می باشد .

سطح زندگی روسها پائین‌تر ازآمریکائیهاست

نیویورك ـیونایتدپرس ـدیروز اورل هریمن گفت روسها درزمینه صنایع وعلوم ترقیات زیادی نموده‌اند ولی سطح زندگی آنها بمراتب پائین تراز سطح زندگی امریکائیها میباشد واصولا به اصطلاح «هنوز حتی وارد گودهم نشده‌اند».

هاریمن که‌سابقا فرماندار نیویورك وسفیر امریکا درمسکو بوده اخیرا از یك سفرشش هفته‌ای به روسیه بازگشته است. وی در مصاحبه با خبرنگاران روسی گفت مشابه یخچالی راکه در نمایشگاه‌شورویها در نیویورك نمایش میدهند فقط‌در خانه یکی از روسها درآن کشور دیده است.

هاریمن از جراید روسیه که مینویسند وسائل خانگی نمایشگاه امریکا درخانه های‌امریکائیهاوجود ندارد انتقاد نمود وگفت هرکس این سخن رابگوید منصف‌نیست. امریکا نخواسته است به هزار کیلومتری خاك خود اشیائی‌بفرستد که‌واقعا مصرف نمیشوند.

هاریمن یك خانه چهارنفری را به‌مخبرین روسی در نمایشگاه‌شوروی نشان داد وگفت درکجا مردم عادی روسیه از چنین خانه‌ای استفاده میکنند؟ وی گفت خانه یك‌مهندس ساختمان ومعروف روسی راکه درآمد زیادی دارد دیده است وآن خانه بمراتب ازاین آپارتمان نمونه پست‌تر بود.

اعتبار شوروی به هند

دهلی ـرویتر ـاعلام شد که دولت هند پیشنهاد شوروی را برای دادن یك‌اعتبار ۱۸۰۰ میلیون‌روپیه جهت کمك به برنامه سوم پنجساله عمرانی آن کشور پذیرفت .

اعلامیه وزارت دارائی هند میگوید پیشنهاد کمك شوروی پس از مذاکراتی صورت گرفت که‌بین‌اعضای‌دولت شوروی و وزرای معادن وصنایع هند در مسکو روی داد و دولت شوروی اولین پیشنهاد کمك خود را برای دادن ۱۵۰۰ میلیون روبل (۱۸۰۰ میلیون روپیه) نمود تا صرف اجرای برنامه های عمرانی پنجساله سوم هند شود . در آینده نزدیکی دنباله مذاکرات باهیچ یکمك شوروی بطور کلی از سر گرفته خواهد شد .

سرهنك مهداوی کنار میرود

قاهره ـ رویتر ـ طبق گزارشهائی که از بغداد رسیده است سرهنك مهداوی رئیس دادگاه عالی نظامی عراق اعلام خستگی نموده و میخواهد استراحت کند .

وزارت خارجه آمریکا وسخنرانی خروشچف

واشنگتن ـآسوشیتد پرس ـمقامات وزارتخارجه امریکا ـاز اظهار نظر در باره سخنان اخیر خروشچف در باره برلن خود داری میکنند تامتن آن مورد مطالعه قرار گیرد .

با نهایت تاثرو تالم در گذشت بانو عذرا شاهدوست را بخاندان محترم یمین بویژه آقایان دکتر مهدی یمین ـ مصطفی یمین ـسرهنك یمین ـعلی اکبر یمین ـحسین یمین ـرکنیان ـتسلیت عرض نموده و از خداوند متعال صبر جمیل و سعادت‌و سلامتی آن خانواده را خواستاریم

حاج یوسف خرد پیر ـدکتر علی محمدخردپیر

افسران ـدرجه داران ـکارمندان فوت آقای دکتر احمدیه را به خانواده های محترم احمدیه و پرویز وگودرزی بخصوص به تیمسار سرتیپ پرویز تسلیت میگویند .

آ ـ ۱۱۴۹۱ **اداره تسلیحات ارتش**

با نهایت تاسف در گذشت شادروان آقای موسی دولت معظم‌السلطنه را ببازماندگان آنمرحوم بخصوص آقای امیرحسین‌دولت‌تسلیت میگوئیم‌وجیبه‌سالمی ـمهندس‌سالمی

جناب آقای محمودکهندل

در مصیبت وارده فوت جوان ناکام سهیم و شریك‌بوده بدینوسیله بحضور فامیل محترم دانش ـایران پور ـ کهندل ـفروغی ـتسلیت عرض نموده بقاء عمر بازماندگان و شادی روح آن مرحومه را خواستارم **حسن‌عطائی‌آشتیانی**

در گذشت شادروان **ربیع اباگبای زاده** را بخاندان آن مرحوم خصوصا جناب آقای موسی گبای زاده تسلیت‌عرض مینمایم آ ـ ۱۱۴۳۹ **سلیمان‌کمالی**

کارمندان شهرداری شهر ری مصیبت وارده را به آقای منوچهر خوئی دینبلی همکار گرام تسلیت عرض نموده و بقای عمر بازماندگان آنمرحوم را از درگاه ایزد متعال خواهانیم .از طرف‌کلیه‌کارمندان‌شهرداری‌شهرری

آ ـ ۱۵۶۶۶ **داریوش‌ایزدیار**

سرکارعلیه‌خانم دکترآذراحمدیه‌مدیره محترمه‌کودکستان ودبستان راه زندگی

انجمن همکاری خانه و مدرسه مصیبت وارده درگذشت شادروان آقای دکتر عبداله خان احمدیه پدر گرامتان را تسلیت عرض نموده و از خداوند متعال مسئلت دارد روح آنمرحوم را غریق رحمت فرموده و ببازماندگان محترم صبر و شکیبائی عنایت فرماید .

رئیس انجمن‌همکاری‌خانه‌و مدرسه ـمرضیه علائی

قهرمانانی که در هوا پرواز میکردند

نتایج تفصیلی مسابقات قهرمانی ژیمناستیک کشور واسامی وامتیازات قهرمانان در هر رشته

درچهاردهمین دوره مسابقات ژیمناستیک قهرمانی کشور سال ۳۸ که درشهرستان شاهی زیرنظر فدراسیون ژیمناستیک کشور با حضور آقایان ذوالفقاری استاندار استان دوم راسخ فرماندار شاهی، سرهنگ پیروز رئیس فدراسیون ژیمناستیک وبداوری آقایان روستا، وصالی ،سکاکی ،یزدانی ،عزیز آبادی، یمین ،یزدیار ،یزدزاد ، درسالن مخصوصی که‌برای این مسابقات آماده گردیده بود انجام شد ونتیجه کلی آن ضمن اخبار شهرستانها بنظرخوانندگان عزیز رسید نتایج تفصیلی زیر حاصل گردید.

درحرکات زمینی جمال تهامی از تهران ،علی اکبر سنجاق ساز از مشهد، حسین اعظمی از تهران در حرکت حلقه ناصر میرعشقی از تهران، جلال بازرگان از مشهد، فرامرز شفیعی‌ازتهران ،دربارفیکس ناصر میرعشقی از تهران ،جلیل جاویدپور از مشهد ،علی محمودی ازساری دریارالل ناصر میرعشقی از تهران، جلیل جاوید از مشهد، میرعشقی از تهران،علی اکبرسنجاق ساز از مشهد ،در پرش خرك جلیل جاوید پور ازمشهد ،ناصر میرعشقی از تهران ،فرامرز شفیعی ازتهران به‌ترتیب مقامهای اول‌تاسوم راکسب کردند.

درمجموع شش اسباب ناصر میرعشقی از تهران با۹۷ امتیازاول، جلیل جاوید از مشهد با۹۲ امتیاز دوم ،فرامرز شفیعی از تهران با۸۸ علی اکبر سنجاق‌ساز از مشهد در حلقه حسین اعظمی از تهران ،ناصر امتیاز سوم، علی‌اکبر سنجاق ساز از مشهد با ۲ر۸۴ امتیاز چهارم ، جلال بازرگان از مشهد با۸۴امتیاز پنجم، حسین اعظمی از تهران با۸۰ امتیاز ششم شدند.

درنتیجه جمع امتیازات تیم‌شهرستان تهران با۴۲۵امتیازاول تیم‌شهرستان مشهد با۳۹۲ امتیاز دوم تیم شهرستان شاهی با۳۱۳ امتیازسوم شناخته شدند.

فرهنگی - ورزشی

کنفرانس جهانی معلمین

اولین کنفرانس کنفدراسیون‌سازمان های معلمین حرفه‌ای جهان در امریکا روز ۱۴ مرداد ماه در واشنگتن‌تشکیل خواهد شد .

نماینده جامعه معلمین ایران در این کنفرانس آقای محمد درخشش میباشد .

هدف هشتمین کنفرانس سالانه مزبور توسعه تفاهم‌مشترك میان‌فرهنك شرق و غرب است . شرکت کنندگان در این کنفرانس انتظار میرود بالغ بر ۷۰۰ نماینده از ۷۰ کشور مختلف باشند .

تغییرات تازه دروزارت فرهنك

اسامی رؤسای‌جدید فرهنك شهرستانها

چندتن از مدیران‌کل ورؤسای ادارات نیز تغییر می‌یابند تایکهفته دیگر تکلیف‌فرهنگیان ازنظر تغییر سمت روشن میشود.

بدنبال تغییرات وانتصابات جدید فرهنك امروز از طرف وزارت‌فرهنك اسامی فرهنگیانی که تغییریافته‌اند باین شرح در اختیار خبرنگار ماقرار گرفت .

روسای ادارات فرهنك

آقایان :احمد حبیب زاده از تهران بریاست فرهنك گلپایگان ـاسداله محمدی‌از کرمان بریاست فرهنك زابل مهندس حسین کارآموز از رفسنجان بریاست فرهنك نجف آباد ـمرتضی مدیری از تهران بریاست فرهنك رامهرمز ـ ضیاءالدین آل داود از تهران بریاست فرهنك ایرانشهر ـ محمد مهدی روشندل از نیشابور بریاست فرهنك درگز ـذبیح‌اله‌بامداد صوفی از آمل بریاست فرهنك شاهرود ـمحمود میرمیران از تهران بریاست فرهنك ساری ـنصرت اله سیف‌الهی از شاهرودبه ریاست فرهنك رفسنجان ـرضا فامیلی از تهران بریاست فرهنك رودسر ـ رضا ایزدی از نائین بریاست فرهنك نیشابور ـ حسین بهشتی از بم بریاست فرهنك خرمشهر ـ حسین علی‌گویا از تهران بریاست‌فرهنك سمنان‌ـعباس اغیری از تهران بریاست فرهنك تفرش ـعلی خواجه ثیان از جهرم‌بریاست فرهنك بابل ـعبدالمجید فیروز آبادی از شیراز بریاست فرهنك آمل ـعلی دلجوئی از تهران بریاست فرهنك بم ـرضا معینی از تهران بریاست فرهنك دامغان ـعباس جدلی ـ از خرمشهر بریاست فرهنك معاون اداره کل تعلیمات

روسائی که دبیر شدند

آقایان نامبرده در زیر که سابقا سمت ریاست فرهنك را داشتندبسمت دبیر دبیرستانهای شهرستانهای‌مختلف منصوب شدند .

عباسعلی وحدتی از رامهرمز به اهواز ـ یوسف فرشچی ازجیرفت به تهران ـ عبدالله آذری از نجف آباد به اصفهان ـ حسن میرافسری از درگز به مشهد ـ محمد مدرسی از اورامان به سنندج ـ محمدحسین دیهیم از سمنان به تهران ـایرج مجد از ساری به تهران ـ رحیم بخش رحیم از ایرانشهر به بیرجند یوسف معصوم آبادی از تفرش به تهران ـ صالح رحیم پور ازمریوان به سنندج ـ غلامعلی پور طبیب از گلپایگان به تهران ـ قدرت‌الله طلوعیان از رودسر به رشت ـسید محمد علی حایری بهبهانی ازدامغان به تهران ـاحمد قوام جوان رودی از بانه به کرمانشاه‌ـمحمد تقی‌رالش از بابل به تهران ـ احمد معظمی‌از الیگودرز به تهران .

باز هم تغییر می یابند

تغییرات مزبور اکثر انتصابات وزارت فرهنك پایان یافته‌اما با وجود این پیش بینی می شود که‌در حدود بیست نفر دیگر ازروسای ادارات فرهنك ها تغییر یابندعده‌ای از مدیران کل نیز تغییر سمت خواهند یافت .

در ضمن چون عده ای از روسای ادارات‌فرهنك‌دربلاتکلیفی بسر می برند و نمی دانند که تغییر سمت خواهند داد یا خیر طبق تصمیم وزارت فرهنك حداکثر یایکهفته دیگر تکلیف روسای مزبور روشن خواهد شد .

بازرسان

آقایان زیر بسمت بازرسان وزیر فرهنك در ادارات بخش های فرهنگی تعیین شدند .

آقایان : تقی حسین میلانی ـ غلامرضا عسجدی ـ حسین آزرم‌ـ حبیب‌الله مرندی اسلامی‌ـسیامك فروغان ـ حسین طوسی ـ اکبر بهزادی غیاثیان ـ سید محمد قائم مقامی و دکتر مطاهری .

آقای ذوالفقاری استاندار مدال آقای تهامی قهرمان اول حرکات‌زمینی را بسینه او نصب میکند

تعلیمات نظامی دردبیرستانها

ازاول سال تحصیلی آغاز میشود

دانش‌آموزان دوره دوم متوسطه درهفته یك ساعت تعلیمات نظامی خواهند دید

بطوریکه باطلاع خوانندگان رساندیم شورایعالی فرهنك‌تصویب نمود که دردوره دوم متوسطه به پسران تعلیمات نظامی داده شود. امروز در تعقیب‌تصمیم‌فوق‌خبرنگارما اطلاع حاصل نمود که‌اجرای این برنامه برعهده سازمان نیروی مقاومت ملی واگذار شده استو ازهم‌اکنون کمیسیون خاصی‌مشغول تهیه برنامه آموزشی برای اجرای اینکارمیباشد .

بقراراطلاع‌برنامه‌ای تهیه شده‌که ازاول سال تحصیلی ۳۹ـ۳۸ بمرحله اجرادرخواهد آمد ودانش‌آموزان سیکل دوم دبیرستانها درهفته یك ساعت تعلیمات نظامی خواهنددید واین تعلیمات شامل آموزش عملی ونظری خواهد بود .

برای تدریس برنامه نظامی ازوجود افسران ارشد وخوب استفاده‌خواهد شد و گویا طرحی‌دردست تهیه است که‌برای جوانانیکه تعلیمات نظامی دردوران تحصیلی دیده‌اند از نظر نظام‌وظیفه مزایائی قائل شوند .

فعلااجرای تعلیمات نظامی محدود به‌دانش‌آموزان‌پسردوره‌دوم‌دبیرستان می‌باشد ولی گفته میشود که‌در آینده این تعلیمات توسعه پیدا کرده وحتی برای دختران نیز آموزش نظامی معمول خواهد شد. یادآورمیشویم که‌درزمان‌اعلیحضرت فقید نیز چنین برنامه‌ای اجرامیشد وافسران ارتش دانشجویان راتعلیم نظامی میدادند .

ملاقات بارئیس کمیته المپیك سوئیس

آقای کاظمینی رئیس باشگاه بانك ملی ایران با آقای «مارسل هنینگر رئیس کمیته المپیك سوئیس و عضو کمیته المپیك جهانی‌ملاقات کرد و در مجلس جشنی که بافتخار وی بر پا شده بود ضمن اظهار تشکر از رئیس کمیته المپیك سوئیس شمه ای از پیشرفت های ورزش ایران در چند ساله اخیر بیان داشت و در خاتمه سخنرانی خود افزود که هرگونه موفقیتی که تاکنون نصیب طبقه جوان ورزشکاران ایرانی گردیده است تنها مرهون عنایات شاهنشاه ورزشدوست ایران بوده است .

استقبال ازبرنامه مربی جدید تنیس

همانطوریکه قبلا اطلاع داده شد آقای «هانری‌نعمانی» کوچ تنیس فرانسه که ایرانی میباشد برای مدت چهار ماه باستخدام فدراسیون تنیس ایران در آمده .

دیروز اولین روز فعالیت کوچ‌جدید بود .

پسران ودختران جوان از برنامه تمرینی این مربی استقبال نموده‌اندو تاکنون سی پسر خردسال و۷ دختر خردسال که سن آنها بین ۱۲ تا ۱۵ سال می‌باشد در کلاس ابتدائی تنیس ثبت نام کرده‌اند .

آقای نعمانی از هفته آینده روزهای شنبه ودوشنبه هرهفته با ۱۵ نفراز شاگردان خردسال وروز های یکشنبه وسه شنبه هر هفته با ۱۵ نفر بقیه شاگردان ،کلاس تشکیل میدهد .

تمرین قهرمانان

آقای نعمانی در مورد تمرین‌باقهرمانان تنیس ۱۲نفرآقایان عبود دیلمی‌ـ هانری جوهانس ـ ریاحی ـاخوی ـویفی ـ محسین آوین ـ مظفریان ـژرژ آفتاندلیان ـ یسائی ـآشوت عابدیان و فریدون پاسدار را که از بهترین بازیکنان تنیس ایران می‌باشند انتخاب نموده ودر نظر دارد این عده رابدو دسته آوب تقسیم وبانفرات قوی که در دسته آ قرار میگیرند تمرینات مشکل وبادسته ب تمرینات ساده‌تری را آغاز نماید .

اثاثیه منزل رابجای حقوقش دزدید

صبح‌امروز نوکری که چندی قبل اسباب واثاثیه منزل اربابش را سرقت کرده ومتواری شده بود بطرز جالبی به‌چنك مامورین افتاد. پاسبانی که این مردرا به‌کلانتری آورد گزارش داد چندی قبل‌عکس های شخصی بوسیله اداره پلیس تهران بین مامورین کلانتریهاپخش شد تااورا که باتهام سرقت ازمنزل اربابش تحت تعقیب بود دستگیر کنند .

صبح‌امروز که‌درمحل پست خود مشغول گشت بودم این شخص را دیدم قیافه او شبیه آن عکس بود که‌دراختیار ماگذاشته بودند .ابتدا دردستگیری اومردد بودم بالاخره به‌حافظه خود فشار آوردم و یقین کردم این شخص صاحب همان عکس‌است لذااورا دستگیر کرده‌و بکلانتری آوردم .

دربازجوئی متهم خودرا محمد محمدزاده معرفی کردوگفت :چندی قبل درمنزلی بعنوان نوکراستخدام شدم صاحبخانه بامن قرار گذاشت مزد مرا نزد خود نگاهداری کرده ودرپایان مدت قرارداد یکجابپردازد و چون درپایان خدمت بمن پول‌نداد من‌هم قسمتی‌از اموالش را که‌معادل حقوقم بود برداشتم و بعقیده خودم این عمل را نمیتوان دزدی نام‌نهاد! اگر چه محمد معتقد بود که عمل وی دزدی نیست ولی مامورین‌ظهر آنروز ویرا جهت رسیدگی بیشتر به‌آگاهی فرستادند .

۱۶ نفر بااتومبیل تصادف‌کردند

۱۲ نفر چاقو خوردند

د ر۴۸ ساعت گذشته ۱۶ نفر باسامی زیر در حوادث رانندگی مجروح شده‌اند فریدون نام دربخش ۵ . آشوت خسرویان در بخش ۸ زین‌العابدین الوندی در ونك . حسین خداکریمی اسماعیل طاهری در بخش ۱۱ ابراهیم بیدار دربخش ۸. احمد سوك در بخش یك عبداله غزیزی عبداله ماشاالهی در بخش ۷ علی یوسفی ابراهیم تقی اصفهانی محمود عباسی در بخش۲۲ کریم غیاثی و محمد پورشریعتی وحسین‌رنجبر در بخش ۸ حسن حسینی در بخش ۱۵ . حسن خدابخش در بخش ۲۱ در همین مدت ۱۲ نفر باسامی لیلی مومنی در بخش ۵ شمس علی حق محمدعلی دربخش ۱۸ یعقوب ماری در بخش ۳ محمد حاتمی مونس‌پیرنیا در بخش ۹ اکبر معصومی مقدم در بخش یك رمضان شیرازی حسن نیك‌بخت در بخش ۲ ربابه موسوی دربخش ۲۲ روح‌اله ایران شاهی . عذرا یزدیان علی امیرحقیقی در اثر نزاع و چاقو کشی مجروح شده‌اند .

تقاضا ازخوانندگان اطلاعات

کسانیکه در روزنامه اشتباهاتی می‌بینند یانظریاتی‌دراصلاح‌بعضی مطالب یاشکایاتی دارند میتوانند ازساعت ۸ صبح تایك بعدازظهر با تلفن (۳۰۰۱۱) مطالب خودرا باطلاع آقای حمید مشهور برسانند .

آچار

ساخت کارخانه هازت آلمان

انواع صندوقهای کامل آچار با آچار های مختلف به اندازه های میلیمتری واینچی که مدتهامنتظر آن بودید رسید.

برای خرید وکسب‌اطلاعات بیشتر بشرکت‌سهامی شادفر خیابان شمیران‌شهناز۴ـ تلفن۳۶۵۵۲ مراجعه فرمائید.

آ ـ ۱۵۵۳۶

داروخانه‌های محترم تهران

نمایندگی داروهای وایت بدینوسیله باطلاع میرساند. ازاین‌تاریخ علاوه برفروشگاه وایت واقع درسرای روشن خیابان ناصرخسرو درمرکز نمایندگی چهارراه تخت‌جمشید روزولت نیز داروهای مورد احتیاج بفروش میرسد.

ساعات کار درمرکز نمایندگی غیراز روزهای تعطیل رسمی

صبحها ۸تا۱۲

عصرها ۴تا۷

آ ـ ۱۱۴۶۵ ۱ـ۲

خانمی با«حمله‌هندوانه»درخیابان بیهوش‌شد!

شوهر این‌زن مدعیست مهاجم، بتحریك دیگری دست باین عمل زده‌است

صبح‌امروز قرار بازداشت جوانی بنام عزت درویش فرزند رمضان که درخیابان پاستور باهندوانه‌به خانمی حمله کرده و برروی این خانم مواد آلوده ریخته‌بود ازطرف آقای شیرین بازپرس ناحیه ۵ دادسرا صادر شد و قرار مورد تائید آقای صدوقی دادیار ناحیه قرار گرفت .

محتویات پرونده

دوروز قبل بانوئی برای خرید از خانه بیرون رفت وهنگام بازگشت بخانه دریکی از کوچه های‌خلوت پاستور جوانی درحالیکه هندوانه درشتی زیر بغل داشت بطرف‌بانوی مزبور آمد. و غفلتا از روبروهندوانه را که بامواد آلوده‌پرشده بودبطرف خانم‌پرتاب کرد وهندوانه بصورت خانم اصابت کرد وسروصورت‌ولباسش را کثیف‌کرد خانم که‌ازاین عمل جوان «هاج‌وواج»مانده ونمیتوانست عکس العملی نشان دهد بنای‌دادو وفریاد را گذاشت ولی جوان‌مزبور بدون اینکه بفریاداو اعتنائی کند تیکه‌های هندوانه راازمین برداشته بصورت وی‌مالید و زن جوان فریادی کشید بیهوش شد بصدای فریاد خانم اهالی‌کوچه‌جلیل آباد (بخش ۱۱)که حادثه درآنجا اتفاق‌افتاده بود بیرون آمده و بکمك یکی‌از مامورین کلانتری ۱۱این جوان را دستگیر و بکلانتری جلب کردند وخانم راکه بیهوش درکوچه افتاده بود به‌بیمارستان منتقل نمودند .

خواب خوشی دیده بود !

جوان مزبور درکلانتری خودراعزت درویش فرزند رمضان معرفی کرده و حاضر بدادن هیچگونه توضیح دراین باره نشد لذاآقای سروان وحید رئیس کلانتری ناچار عزت راباپرونده باتفاق شاکی خصوصی (شوهربانوی مزبور)به‌ناحیه ۵دادسرا اعزام داشت ودرنتیجه قراربازداشت عزت درویش درناحیه۵دادسراصادر گردید .

بدنبال این پرونده همسر بانوی مزبور به‌ناحیه ۵دادسرا مراجعه و ضمن توضیح درباره حادثه مزبور از شخصی بنام مهدی شکایت کرد و گفت که عزت به‌تحریك‌مهدی مبادرت بحمله و توهین به‌خانم‌من کرده‌است شوهراین خانم سپس اضافه کرد :خانواده مابابانو آفت آشنائی داشته وبانو آفت بخانه‌ما رفت وآمدمیکرد ومن چندین‌مرتبه بانوآفت راازمعاشرت بامهدی‌منع میکردم و چون این‌موضوع باطلاع مهدی رسیده بود مهدی چندین مرتبه بمن تلفن کرد و آخرین‌بار گفت :خواب خوشی برایت‌دیده‌ام! وبدنبال مذاکرات تلفنی این حادثه اتفاق‌افتاد .

اکنون پرونده این جریان درناحیه ۵دادسرا مفتوح‌است ودستوراحضار مهدی برای بازجوئی صادر شده است .

در کوره سوخت

عصردیروز از کوره آهك پزی آقای حاج‌محمد حسین سبزواری واقع دردولت آباد باداره آتش‌نشانی اطلاع داده‌شد که کوره آهك‌پزی آتش گرفته وقادر بخاموش کردن آن نیستند وضمنا کارگری درداخل کوره افتاده است .

ماموریـن اداره‌آتش نشانی شهرداری بمحل رفتند وبعداز نیمساعت‌عملیات کوره راخاموش وجنازه سوخته کارگر رااز داخل کوره بیرون آوردند وتحویل ژاندارمری دولت آباد دادند.

حوادث ووقایع

این مردگرگانی ۵۰ هزارتومان جایزه میگیرد!

امروز چکی بمبلغ‌پانصد هزار ریال‌از طرف‌حسابداری بنگاه بخت آزمائی صادر شد و ببانك ملی ایران فرستاده شد تا در گرگان به آقای عبدالکریم خسروی شاهرودی که‌درآن‌شهرستان مشغول کاسبی ،است‌تسلیم شود.

این شخص برنده جایزه پانصد هزار ریالی بلیط های فصلی بخت آزمائی بوده‌که مدارك خودرا وسیله بانك ملی ببنگاه فرستاده است .

آقای نسترن پور رئیس حسابداری بنگاه اظهار داشت: برنده جایزه پنجاه هزار تومانی طی نامه‌ای بما نوشته است این بلیط راباشرکت‌مادر خود بانو «ساره»خریداری کرده و تصمیم دارد با مبلغ جایزه چشمان مادرش را که خوب نمی‌بیند معالجه کند و کسب خود را توسعه دهد.

مقتول فراری شده است!

ـآقای افسر نگهبان یکساعت‌قبل من زنی را که حاضر بازدواج بامن نمیشد در بیابانهای «درکه» خفه کرده‌ام !

این سخنان جوانی بود بنام‌بیژن یوسفی که بیکی از کلانتری های تهران مراجعه کرده‌بود بیژن سپس توضیح داد که از چندی قبل این زن را میشناخته وامروزبرای‌گردش به«درکه» رفته وپس از اتمام‌حجت گلویش را گرفته و خفه کرده‌است.

مامورین کلانتری پس از چند سئوال دیگر جریان را به آقای فرشاد بازپرس کشیك و پزشك قانونی اطلاع دادند و ساعتی بعد بازپرس و پزشك قانونی همراه مامورین براهنمائی‌بیژن برای پیدا کردن جنازه به «درکه»رفتند وچون محل قتل چند کیلو متری تا آبادی فاصله داشت لذا مامورین پیاده بطرف‌محل وقوع قتل راه افتادند وبعد از طی چند کیلو متر بیژن بالای تپه ای را نشان دادو گفت ما آنجا نشسته‌بودیم و بعد از گفتگو چون این زن حاضر نشدبا من ازدواج کند اورا خفه کردم مامورین بالای تپه رفتند ولی با کمال تعجب مشاهده کردند که درآنجا جنازه‌ای وجود ندارد ولی در بالای تپه آثارنشستن وکشمکش چند نفر دیده میشود یکی از اهالی اظهار داشته که دیده است زنی بطرف شهر میرود .

مامورین نیز بشهر برگشته و اکنون در صدد جستجوی این «مقتول» فراری هستند !تا بعد از پیدا شدن وی جریان روشن شود. این پرونده زیر نظر آقای فرشاد تحت رسیدگی است ..

دزدی که «دست تنها» بود!

رفیقش را ازسربازخانه فراری داد واورا همراه خود بزندان برد

اکبر رستمی واصغر رحیمی

دیشب دونفر دزد بمنزلی درخیابان فلاح‌وارد شدند ولی قبل‌ازاینکه خانه را خالی کنند سگی که‌درمنزل بود شروع به‌پارس کردن نمود و ساکنین خانه بیدار شده دزدان را گرفته به‌پاسبان پست محل تحویل دادند !

این دونفر که اکبر رستمی و اصغر رحیمی نام‌دارند در کلانتری بجرم خود اعتراف کردند واکبر رستمی درباره نحوه سرقت خود میگفت :من واصغر چندین‌سال است که باهم دوستیم‌همیشه‌باهم بدزدی میرویم تااینکه سال پیش اصغررا بسربازی بردند ومن«دست تنها» ماندم و ،کاری انجام ندادم تااینکه چندی قبل بسراغ اصغر رفتم واورا بفراراز سربازخانه تشویق کردم وقتی اصغر پیشنهاد مرا عملی کرد دوباره کارخودرااز سرگرفتیم ولی دیشب درنتیجه بی‌احتیاطی پارس بی‌موقع سك‌مارا گرفتار کردزیرا قبلا کار سك را تمام نکردیم .

امروز این دونفر به‌آگاهی بخش تحویل داده شدند تااز آنجا نیز بزندان فرستاده شوند .

رینك چرخ «ابریم» را هلاك کرد

صبح‌امروز براثر خارج شدن حلقه چرخ یك‌اتومبیل شاگرد راننده‌ای بنام ابریم‌میکاکو به‌قتل رسید .

جریان واقعه بقرار تحقیق خبرنگارما باین قرار بوده که‌امروز صبح ابریم بمنظور سرکشی به‌چرخ‌های اتومبیل بگاراژ آمد و پس از کنترل یکی‌از چرخها مشاهده کرد که‌این چرخ پنچراست .ناچار بمنظور رفع عیب‌درصدد بازکردن چرخ‌برآمد ولی موقعی که‌میخواست چرخ‌راخارج سازد ناگهان رینك خارج شد وباشدت زیادی بمغزوی اصابت کرد .

خانم شاپوری ۹۵ تومان جریمه شد

ساعت دهو نیم صبح امروز خانم شاپوری که با اتومبیل از جاده‌شمیران عبور میکرد بعلت سرعت زیادتوسط مامورین اداره راهنمائی جلب وبدادگاه اعزام شد. دادگاه راهنمائی نامبرده را به ۹۵۰ ریال جریمه محکوم کردو خانم شاپوری پس از پرداخت این مبلغ از دادگاه خارج شد .

مجروحین حادثه «تکیه» مرخص شدند

بطوریکه قبلا باطلاع خوانندگان رسید دراثر ویران شدن دیوار یك مجلس روضه خوانی در نزدیکی میدان خراسان اوایل جاده مسگرآباد یك نفر مقتول وده نفر مجروح شدند .

امروز خبرنگار ما گزارش دادکه حال مجروحین بهبود یافته است و فقط یك نفراز آنها اکنون بستری میباشد وسایرین صبح امروز با اخذ دستورات پزشکی از بیمارستان‌امدادی‌شیر وخورشید سرخ‌مرخص شدند .

قهرزن ،شوهرراگرفتارکرد

امروز پرونده‌ای ازکلانتری سیزده بناحیه یك دادسرا فرستاده شد. دراین پرونده جوانی متهم بودکه باچاقو برادرزن خودرا مجروح کرده‌است

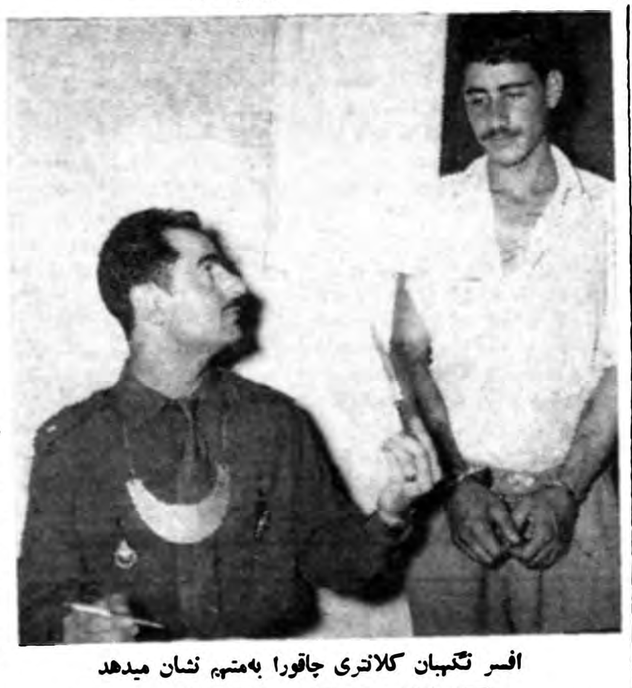

افسر نگهبان کلانتری چاقورا به‌متهم نشان میدهد

عصردیروز پاسبان شماره ۴۸۲ مامور کلانتری ۱۳ ضمن معرفی شخصی بنام حسن ربیعی فرزند یحیی وتحویل یك عدد کارد بلند بدون ضامن گزارش‌دادکه درخیابان گرگان عده‌ای باو خبردادند که دریکی از کوچه‌ها نزاعی اتفاق افتاده ویکنفر مجروح شده است. بلافاصله خودرا بمحل حادثه‌رسانیده واین شخص رادر حالیکه کاردبلند دردست داشت در کوچه شفق‌دیدم وبعداز سئوالاتی معلوم شد که‌در اثر نزاعی که مابین این شخص و جوان دیگری بنام روح‌اله صفری فرزند یداله ۲۵ساله اتفاق افتاده روح‌اله دراثر ضربات چاقو بسختی مجروح وبه‌بیمارستان شفا منتقل شده است.

دخالت برادرزن

حسن ربیعی دربازجوئی میگفت . روح‌اله برادرزن منست وچون در امور خانوادگی من دخالت میکرد اورا تنبیه نمودم روح‌اله در عرض هفته چندین بار بخانه ما می‌آمد و چون وضع‌زندگی مارضایت بخش نبود خواهرش را برعلیه من‌تحریك میکرد بطوریکه در هفته گذشته در اثرحرفهای روح‌اله زنم قهرکرده بخانه مادرش رفت ومن چندروزی که تنها درخانه بودم از دست‌بچه‌ها به‌تنك آمده بودم وعاقبت‌الامربخانه مادرزنم رفتم وبااالتماس زنم رابخانه آوردم ودر همانجا قسم خوردم که اگر یك‌باردیگر روح‌اله قدم‌بخانه ماگذاشت حقش راکف دستش بگذارم تااینکه بعداز ظهر روح‌اله بخانه ماآمد ومن اورا ازخانه بیرون کردم وچون حاضر برفتن نبود درکوچه دعوامان شد.

روح‌اله که‌از ناحیه کتف وپشت بسختی مجروح شده اکنون در بیمارستان شفابستری است ودر بازجوئی اظهار داشته چون ازحسن طلبکار بودم بخانه آنها میرفتم و الابقدری ازاوبدم می‌آید که‌بخاطر ندیدن او حاضرم خواهرم را هم نبینم.

این پرونده توسط ستوان ناظم پور افسر نگهبان کلانتری تنظیم وهمراه حسن بناحیه‌دادسرا فرستاده شده است.

۳۰۳۵۶۹

تلفن مستقیم سرویس حوادث اطلاعات

ازساعت۷صبح تانیمه‌شب

بشما جواب میدهد

ملاقات دبیرکل سازمان اقتصادی آسیا بانخستوزیر

آقای اونیون

دیروز آقای اونیون دبیر کل سازمان اقتصادی آسیا وخاوردور که اخیرا بتهران آمده است به اتفاق معاون اقتصادی نخست وزیر ودبیر کل شورایعالی اقتصاد باآقای نخست وزیر ملاقات ومدتی راجع بمسائل مورد توجه سازمان ملل متحد درمورد وضع اقتصادی واجتماعی این‌منطقه مذاکره نمودند.

امروز ساعت ده آقای اونیون در کمیسیون دائم اقتصاد آسیا و خاور دور وابسته بشورایعالی اقتصاد که مرکب از نمایندگان وزارتخانه های مربوطه و بانك‌ملی ایران و سازمان برنامه میباشد شرکت نمود ومذاکرات مفصل در مورد مسائل مختلف بعمل آمد.

اگر ازآب لوله‌کشی استفاده میکنید به برزن محل اطلاع بدهید

چون اخیرا از طرف شهرداری تهران وبرزنها از صاحبان منازلی که لوله کشی آب شده‌است مطالبه آب‌بهای سالیانه شده‌است امروز خبرنگار ما برای اطلاع از علت این جریان با آقای مهندس انصاری رئیس اداره آب شهرداری تماس گرفت .

آقای مهندس انصاری گفت : صاحبان اماکن بلافاصله پس از اینکه لوله‌آب بآنها داده شد باید جریانرا به برزن محل اطلاع دهند تا مامورین برزن باحضور نماینده اداره آب در برزنها اسم آنها را از لیست آب شهرداری حذف واقدام‌به مسدود کردن مجرای آب آنها کنند .

رئیس آب شهرداری افزود : در حال حاضر عده‌ای از صاحبان منازل بزرك وباغات هستند که برای مشروب ساختن باغچه‌ها و باغات خود هم از آب لوله کشی و هم از آب شهرداری استفاده مینمایند .

صاحبان منازل و اماکن باید تاریخ لوله کشی منزل خودرا به برزنها اطلاع بدهند تا دیگر اشکالی پیش نیاید .

هیئت مدیره‌کانون پرورش کودك

هیئت مدیره کانون پرورش کودك انتخاب گردید. در انتخابات اخیر آقایان مهام شهردار تهران بسمت رئیس هیئت مدیره دکتر صحت‌بسمت نایب رئیس ،اردکانی بسمت خزانه‌دار ، خانم سپهبد باتمانقلیچ بسمت بازرس خانم ستاره فرمانفرمائیان بسمت منشی و آقای عباس ملك بسمت مدیر عامل کانون‌پرورش کودك انتخاب‌شدند.

انتخابات هیئت مدیره بیمارستان موقوفه لولاگرنیز صبح فردا بعمل خواهد آمد .

آب وبرق برای شهرستانها

سخنگوی وزارت کشور گفت: اخیرا قراردادهائی جهت لوله‌کشی آب شهرهای نقده ـشنویه ـبانه‌ـ مریوان ـبیجار وقروه وهمچنین‌چند قرارداد برای تاسیسات برق شهرهای سنندج ،روانسر، مریوان وقروه بین نماینده وزارت کشور وپیمانکار سازمان برنامه بامضاء رسیده است وبزودی کارهای مزبور شروع خواهد شد.

آخرین تغییرات سینماها

سینما سیلوانا

پردیسی (فیلم هندی) باشرکت نرگس شروع: ۳۰ر۱۰ صبح ۳۰ر۲ـ ۳۰ر۴ـ ۳۰ر۶ـ ۳۰ر۸ بعدازظهر.

الاغ های‌قبرسی را حراج میکنند!

ازاین الاغها باندازه کافی‌نسل‌کشی‌شده والاغها دیگر قادرنیستند نسل خوبی باقی بگذارند

بقرار اطلاع بنگاه دامپروری ۱۷ راس الاغ ازباقیمانده الاغهـای قبرسی راحراج میکند.

مقصود از واردکردن این الاغها از قبرس که درسال ۳۰بوسیله‌اداره اصل ٤صورت گرفت آن بودکه قاطر خوب ازآنها تولید شودوباین جهت تعدادی از الاغها ی‌قبرسی رابورامین بردند وتعدادی هم در بنگاه دامپروری حیدرآباد مورد استفاده قرار گرفت.

ولی اینك دیگر این الاغهاقادر نیستند نسل خوبی از خود باقی گذارند زیرا باندازه کافی از آنها نسل گیری‌شده‌وبهمین جهت‌تصمیم به‌حراج آنها گرفته شده است.

الاغهای قبرسی دارای قدی‌برابر یك اسب میباشند والاغهای بومی نزد آنها بسیار کوچك ونحیف‌بنظر میرسند .آگهی حراج این الاغها بزودی انتشار خواهد یافت.

ضیافت بافتخار هیئت پاکستانی

دیشب در باشگاه نیروی هوائی ضیافتی از طرف فرمانده نیروی هوائی ایران بافتخار هیئت نیروی هوائی پاکستان برپا بود و تیمسار سرتیپ اعزازی معاون فرمانده نیروی هوائی‌ازمیهمانان پذیرائی میکرد .

د راین جلسه نطقهای دوستانه ایراد شد و البومهائی بعنوان یادبود باعضای هیئت از طرف تیمسارامزازی‌اهدا شد و همچنین رئیس هیئت پاکستان آرم نیروی هوائی پاکستان را متقابلا اهدا نمود .

هیئت نیروی هوائی پاکستان امروز تهران را بقصد آنکارا ترك گفت .

ملت ایران سکوت رامیشکند

بقیه از صفحه اول

عزیز وعموم جهانیان برسانند واز مطبوعات که تاکنون پیشقدم این مبارزه مقدس بوده‌اند تقاضاکنند ستون‌های روزنامه رابدرج‌مقالاتی که صاحب‌نظران ودانشمندان و مطلعین مینویسند اختصاص دهند. از مساجد وتکایا ازتالارهای بزرك برای تشکیل سخنرانی ها استفاده کنند وخلاصه خاموشی ملت را درهم شکنند ووسیله بدست‌مردم بدهند تابتوانند احساسات‌درونی خودرا دربرابر زورگوئی وتجاوز به‌حقوق ملت‌ایران وآمادگی خود رابرای هرگونه فداکاری وازخود گذشتگی که تاریخ کهن ایران درمواقع حساس نظایر بسیاردیده است ابراز دارند ووظیفه اجتماعی ومیهنی خودرا انجام دهند.

براساس این افکار ونظریات دو کمیته پنج‌نفری از میان اجتماع که پشت میزهای دراز مدرسه درخیابان ورودی حیاط مدرسه نشسته بودند داوطلب انجام این خدمت گردیدند

کمیته اول: آقای دکترعیسی صدیق (سناتور) آقای سید محمد مشکوة (استاد دانشگاه) آقای‌حاج محمد تقی اتفاق (بازرگان) آقای دکتر ذبیح‌اله صفا (استاد دانشگاه) آقای علی اصغر پیرزاد (عضواطاق بازرگانی).

کمیته دوم: آقای دکتر متین‌دفتری (استاد دانشگاه) آقای دکتر پرویز خانلری (سناتور واستاددانشگاه) آقای محمد دیهیم (نماینده مجلس) آقای مهدی ابراهیمی دریانسی (بازرگان) آقای دکتر محمدباهری (استاد دانشگاه)

این دوکمیته جلسه مشترك خودرا سه‌روز قبل دردبیرستان جم‌تشکیل دادند ابتدا درباره نام این اجتماع مذاکره کردند .پیشنهادات بسیار شد سرانجام نام کوتاهتر «جمعیت دفاع ملی» انتخاب گردید همچنین طبق تصمیمی که‌در اجتماع هیئت موسس جمعیت گرفته شده بودطرح بیانیه‌ای ریخته شدکه پس‌ازتصویب دراختیار مطبوعات کشور گذاشته خواهد شد وملت‌ایران را ازتشکیل جمعیت ومقاصدش آگاه خواهند ساخت.

نشان سپاس

به پیشنهاد وزیر فرهنك وتصویب شورای عالی فرهنك آقای ابوالقاسم شهیدی رئیس دارائی یزد بپاس خدمات فرهنگی خود بدریافت‌نشان سپاس نائل شد .

۱۰۶کیلو تریاك و۳۰۰گرم شیره

ساعت سه بعد از ظهر روز گذشته ماموران گروهان چهارم گارد گمرك آن ناحیه هنگام گشت در گردنه «پیکه» باسه نفر قاچاقچی مسلح سوار برخورد کردند و پس از تیراندازی موفق شدند مقدار ۹۲ کیلو تریاك وسیصد گرم شیره تریاك از آنها بدست آورند همچنین ماموران گارد گمرك مشهد با اطلاع قبلی چهارنفراز قاچاقچیان تریاك را درساعت یك بعد از نیمه شب گذشته در گردنه (پیکه)محاصره کرده و پس از سه ساعت زدو خورد ۳ اسب حامل تریاك را کشته و محموله آنرا که‌عبارت از ۱٤ کیلو تریاك بود ضبط کردند .

قاچاقچیان با استفاده از تاریکی شب متواری شدند و ماموران‌بلافاصله بانشانیهائی که از آنها باقی مانده بتعقیب آنان پرداختند .

اظهار تشکر از یك‌پزشك مردم دوست

بدینوسیله از آقای دکتر محمد ارسطوپور رئیس بیمارستان دوشهرداری مشهد که‌شب وروز وقت‌خودرا صرف عیادت بیماران‌مینماید تشکر نموده وتوفیق اورا درخدمت بمردم ازخداوند متعال خواستاریم.

حاجی حسین آزاد هنری ـحاجی محمد جهانی ـآریان‌پور ـشاهمیر میرهادی ـعلی‌میرزائی‌ـ حسین‌تهرانی‌ـاکبرمقدم‌ـهادی‌خرمی‌ـاکبردلجو

تجدید دعوت مجمع عمومی شرکت تعاونی مصرف کارکنان

مرکزی راه آهن

چون روز سه‌شنبه ٥مردادماه ۳۸تعداد حاضرین درجلسه بحدنصاب نرسیده لذا برطبق ماده ۱٤اساسنامه شرکت مجددا از اعضائی که لااقل مبلغ ٥٠٠ریال بهای یك‌سهم را پرداخته‌اند دعوت مینماید که‌در ساعت ـ۹نه‌روز یکشنبه ۲٤ مردادماه درجلسه ثانی مجمع عمومی که درسالن اداره آموزش تشکیل میشود حضور بهمرسانند دستور جلسه تصویب اساسنامه وانتخاب اعضاء هیئت مدیره وبازرسان میباشد.

آـ۱٥٦۳۸ هیئت‌موسس

تشکر وسپاسگزاری ازاولیای بانك اعتبارات ایران

اینجانب برای انجام معامله‌ای به‌بانك اعتبارات ایران مراجعه‌ای داشتم که‌درنتیجه تشکیلات مدرن وسرعت عمل آن‌بانك تقاضای اینجانب ، دراسرع وقت بدون تشریفات وبانهایت حسن نیت صورت گرفت ویقینا چنین موسسات منظمی‌دربکار انداختن چرخهای‌اقتصادی کشور بسیار موثراست واینجانب باابراز مسرت وظیفه خود میداند از اولیای محترم بانك اعتبارات ایران بخصوص جناب آقای دکتر مشکوة رئیس محترم اداره حقوقی آن‌بانك که شخصیت ارجمند صحیح‌العمل وبی‌غرضی هستند تشکر وسپاسگذاری نمایم.

مصطفی‌قلی‌عماد

آـ۱۱٥۰۷

نشریه آمار عمومی درباره سمنان

بموجب آمار منتشره از طرف اداره آمار عمومی جمعیت حوزه سمنان نودوشش هزار وهفتاد وهفت نفرو جمعیت نسبی درهرکیلومتر مربع چهارنفرمی‌باشد .

درشهر سمنان بیست ونه‌هزاروسی‌و شش نفر زندگی میکنند حوزه سرشماری سمنان دارای دویست‌و هفتاد و چهاردهکده است که‌هریك کمتر از پنج هزار نفر جمعیت‌دارد.

دراین حوزه بیست‌و پنج هـزارنفر اشخاص ازده سال به‌بالامشغول انجام کارهای تولیدی می‌باشند . پنجاه ودودرصد ازمردان حوزه مزبور نیز بکارکشاورزی‌وبیست‌ویك درصد بکارهای صنعتی و فنی و بقیه بامور مختلف اشتغال‌دارند .

ملاقات بانخستوزیر

حجت‌الاسلام آقای‌سید احمدبیشوا از روحانیون کازرون با آقای دکتر اقبال نخست وزیر ملاقات نمود و مستدعیات اهالی‌مخصوصا لوله‌کشی شهر وتامین آب جهت اراضی را باطلاع ایشان رسانید .

فرمانده ژاندارمری درآمریکا

تیمسار سپهبد صادق امیر عزیزی فرمانده ژاندارمری ایران که اخیرا بنا بدعوت دولت آمریکا برای مطالعه امور نظامی به‌آن کشور مسافرت کرده از تاسیسات آموزشی دژبان در مرکز آموزشی‌فورت مارشال‌جنرال‌ وبانصد وچهارمین گردان دژبان‌دیدن نمودودر باره روش آموزشی و تعلیماتی این گردان مطالعه کرد .

وی در این دیدار علاقه زیادی به رشته عکاسی تحقیقی از خود نشان داد .

در ضیافتی که‌بافتخار تیمسار عزیزی داده شده مقام عضویت افتخاری‌انجمن دژبان ارتش آمریکا بوی تفویض گردید .

وزیر کشور دربیجار

خبرنگارما ازبیجار گزارش میدهد: صبح دیروز آقای اتابکی وزیر کشور باتفاق همراهان باهواپیماوارد بیجار شد، درفرودگاه استاندار کردستان خیر مقدم گفت .وزیر وهمراهان ابتدا به‌فرمانداری بیجار رفتند وفرماندار پس‌از قرائت‌گزارش خود احتیاجات مردم بیجاررا باطلاع وزیر کشور رساند .

سپس وزیر کشور طی بیانات متذکر شد :نیات خیرخواهانه شاهنشاه رعیت‌پرور برای تمام مردم کشور یکسان استو برای عمران و تامین آب وبرق وآسفالت بیجار اقدام لازم بعمل خواهد آمد.

درجشن مشروطیت

بقیه ازصفحه اول

سناتورها مهمانند

بطوریکه قبلا باطلاع‌خوانندگان رسیدجشن مشروطیت‌درتهران‌باشکوه تمام درمجلس شورای ملی برگزار خواهدشد و چون درمجلس سنااز نظرساختمان و خراب کردن‌ساختمان قدیم انعقاد جشن امکان ندارد آقایان سناتورها مهمان نمایندگان مجلس‌شورای‌ملی‌خواهند بود وباهم جشن مشروطیت را برگزار خواهند کرد .

تغییر نام خانوادگی

نام خانوادگی این جانب محمود قاری خدمتگزار مجلس شورای‌ملی به‌اسفندیاری فردتغییر یافته است

محمود اسفندیاری فرد

شادروان دکترعبداله احمدیه‌فرزند مرحوم محمد حسن .که در سال ۱۲٦٥ شمسی در شهرستان آمل دیده باین جهان گشوده در چهارم مرداد ۱۳۳۸ داعی‌حق را لبیك‌اجابت گفت تحصیلات مقدماتی خودرادر مدارس قدیمه آمل انجام‌ودرمدرسه دارالفنون سابق به تحصیلات طب پرداخته و تحصیلات خودرا زیر دست بهترین پزشکان عالیمقام فرانسوی مانند ژرژ ـگاله وگاشه‌و دیگر اطباء عالیقدر بپایان رسانیده و موفق باخذ دیپلم عالی گردیده در اوائل فراغت از تحصیل در دانشکده مزبور بتدریس علوم تاریخ طبیعی وپارازیتولوژی اشتغال‌داشته ومدتی هم در خدمت دولت متصدی امور پزشکی بیمارستان احمدیه بوده و بعد ها بعلت کثرت علاقه در معالجه بیماران بی بضاعت که غالبا از آنان توقعی نداشته و حتی پول دوای آنهارا نیز از خود ویا کمك هائی که در اختیار او قرار میگرفت میداده است از خدمات دولتی و فرهنگی دست‌برداشته تمام اوقات خودرا صرف خدمت‌به‌بیماران کم بضاعت نموده و در طول این مدت مطالعات‌عمیقی‌هم‌درطب قدیم بعمل آورده چون در طب جدید مرد مبرز و با اطلاعی بوده است از جمع این دو روش رویه‌جدیدی بوجود آورد .که در اثر آن اغلب بیماران عاصی العلاج را معالجه مینموده ودر تحت تاثیر این رویه کارهای غریب و معالجات عجیبی مینموده و غالب بیمارانی « که از هرجا مایوس میشده‌اند بایشان‌پناه آورده معالجه میشدند مرحوم دکتر احمدیه برای تکمیل تحصیلات و مطالعات تجارب علمی و عملی خود سفری به ممالك اروپا کرده طی‌این مسافرت اطلاعات ذیقیمتی که در امور طبی بایشان کمك باارزشی می نموده بدست آورده بود .

دکتر احمدیه حاصل معالجات و مطالعات خودرا در دو کتاب یکی بنام راز درمان و دیگری درمان رماتیسم نقرس و سیاتیك تالیف نموده که بسیار مفید و موثر در معالجات مراحل مرقومه در آنها بوده که در اغلب خانه های تهران موجود ومورد استفاده است و کتبی هم بنام کتاب دوم راز درمان و کتاب امراض عصبی در حال تحریربوده که برحمت ایزدی پیوست.

ورود

آقای فضل اله شرقی مدیر روزنامه وزین پارس شیراز دیروز واردتهران شد . آقای شرقی ضمن توقف چند روزه خود در تهران بامقامات مسئول د رباره اوضاع شیراز مذاکره‌خواهد کرد و سپس مسافرتی نیز بمشهد خواهد نمود .

دوشیزه مهشید و آقای جمشیدامامی فرزند آقای دکتر احمدامامی‌از لندن بتهران وارد شدند .

آقای دکتر علی شیخ‌الاسلام پس از هفت سال اقامت در آمریکا بااخذ درجه دکترا امروز بتهران وارد شده درپارك‌هتل اقامت‌نموده‌است

آقای دکتر هنر بخش وآقای مهندس منافی از بوشهر وارد شدند

خروج

آقای دکتر ضیاءالدین شادمان معاون مدیر عامل شرکت‌سهامی بیمه ایران وسرپرست بیمه کارمندان دولت برای مطالعه درامر بیمه و مخصوصا بیمه‌های اجتماعی برای مدت یکسال بفرانسه عزیمت نمود.

آقای دکتر شادمان از همکاران مطبوعاتی ماست وما امیدواریم که طی اقامت خود درفرانسه‌خوانندگان مارااز فعالیت‌های اجتماعی وعلمی وادبی فرانسه واروپا باخبرنمایند.

آقای مشکوة معاون اداره کل امور سرپرستی وزارت فرهنك براسس عزیمت‌نمود .

آقای خاتمی رئیس اداره گذرنامه دانشجویان اعزامی بخارج بدعوت‌دولت آمریکا جهت بازدید و مطالعه در امور فرهنگی بسمت نیویورك حرکت کرد .

کولر وستینگهاوس

برای خرید انواع کولرهای

وستینگهاوس آمریکا

بشرکت سهامی ایران تکنو

خیابان سعدی تلفن ۳۹٥٦۳ ـ ۳۹٥٦٤ مراجعه فرمائید

آـ۱٥٥۰۸

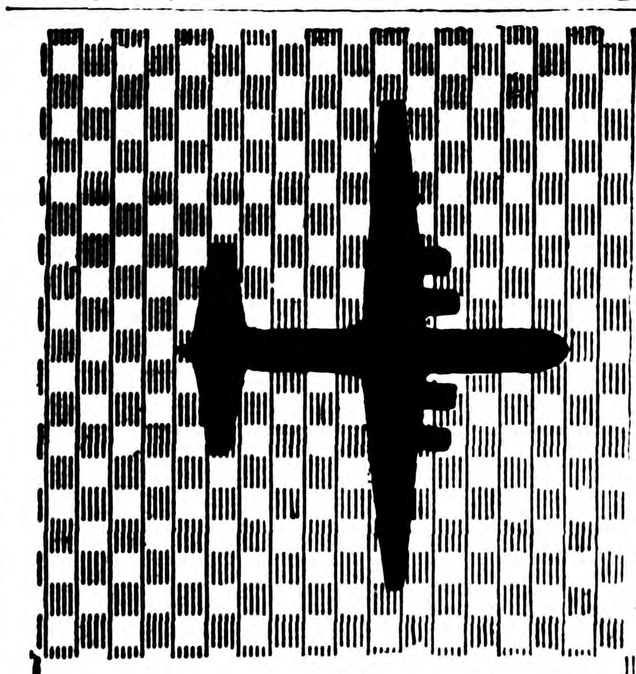

بیروت

میلان

پاریس

هر هفته

دوروزهای دوشنبه

خیابان فردوسی شماره ٥۱٤ تلفن ٦۸۹۹۷

ا‌ـ۱٥٥٥٦

یخچال ویترینی

مخصوص هتلها ـ رستورانها ـ اغذیه لبنیات وشیرینی فروشیها

بطول ۶ و ۸ فوت باولتاژ ۲۰۰ و ۲٥۰ ولت

• دکوراسیون زیبائی ـ استحکام وکمی مصرف برق بی‌نظیر است

• دارای محل موتور وکمپرسور جداگانه که حجم داخلی یخچال تماما مورد استفاده قرار میگیرد

• داخل آن باروشنائی غیرمستقیم بطرز زیبائی نمایان است

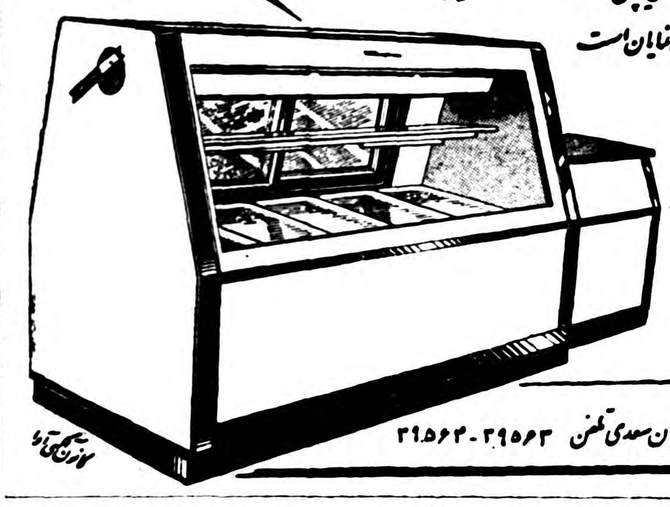

Westinghouse

ساخت کارخانجات وستینگهاوس آمریکا

شرکت سهامی ایران تکنو خیابان سعدی تلفن ۳۹٥٦۳-۳۹٥٦۳

نمایش مشترك‌ازهنرهای‌ایران‌وامریکادرانجمن‌ایران‌وامریکا

انجمن ایران وامریکا برنامه فرهنگی جالبی ترتیب داده که‌از شب نهم شهریور رسما شروع میشودوآثار هنری اصل نقاشان ایرانی وامریکائی مقیم تهران بمعرض نمایش گذارده خواهد شد .ضمنا پس‌از توزیع جوائز بین‌برندگان آقای دکترهارُواردآرنسن استادهنردانشگاه مینوزوتا ومدیر کانون هنرمینیاپولیس درپیرامون هنرهای امریکا درعصر معاصر ودرخصوص نقاشی‌های موجود درنمایشگاه انجمن سخنرانی خواهد نمود.

یك هیئت از متخصصین فن نقاشی (ایرانی وامریکائی) درباره برندگان نظریه خواهد داد. نقاشان مقیم تهران که‌مایلند دراین نمایشگاه شرکت جویند میتوانند به‌خانم ضیائی معاون فرهنگی انجمن تلفن شماره ٤۳٤۷۹ تماس بگیرند. نقاشیهائی پذیرفته میشوند که نسخه اصل بوده وموضوع آن مربوط بزمان معاصر باشد.

آـ۱٥٥۹۰

مورد اطمینان همه

آسپیرین «بایر»

BAYER

اطلاعات

تصویبنامه انحلال انجمن‌های شهر مشهد واصفهان

ازساعت پنج بعداز ظهردیروز جلسه هیئت دولت‌بریاست آقای دکتر اقبال نخست‌وزیر درکاخ ییلاقی وزارت امور خارجه تشکیل شدو تاساعت هشت بعداز ظهر بطول انجامید .

در جلسه دیشب هیئت دولت نامه پیشنهاد وزارت کشور تصویبنامه انحلال انجمن شهر مشهد وانجمن شهر اصفهان صادر گردید .

رسیدگی به تقاضاهای‌کارمندان وکارگران شرکت ملی‌نفت

ساعت هفت بامداد امروز کمیسیونی بریاست آقای دکتر اقبال نخست وزیروباحضور آقایان انتظام رئیس هیئت مدیره شرکت ملی نفت ایران ، مهندس شریف امامی وزیر صنایع و معادن ، ناصر وزیر دارائی ، دکتر آموزگار وزیرکار ، تیمسار سرلشگر بختیار معاون نخست‌وزیر و رئیس سازمان اطلاعات و امنیت کشور و آقای حسنعلی منصور دبیر کل شورای عالی اقتصاد تشکیل شد .

در این‌جلسه مذاکرات لازم در امور مربوط بشرکت ملی نفت ایران و چگونگی‌رسیدگی به تقاضا های کارمندان و کارگران آن شرکت و مناطق نفت خیز جنوب کشور بعمل آمد .

پیشوای بزرگ یهودیان جهان درگذشت

پیشوای بزرگ یهودیان

«هاراب اسحق هرتسوك» راب‌اعظم یهودیان جهان در اورشلیم در گذشت . راب‌اعظم که پیشوای بزرگ مذهبی کلیمیان بود . هفتاد و یکسال داشت و موطن اصلی‌وی لهستان بود . وی پس از اخذ درجه دکترای مذهبی در سال۱۹۳۶بجای هاراب آبراهام کوك، راب اعظم‌سابق انتخاب شد .انتخاب راب اعظم از طرف‌جامعه یهودیان اسرائیل‌صورت می گیرد . هاراب هرتسوك ازچند دانشگاه درجه دکترا داشت وپانزده زبان زنده جهان را بخوبی‌میدانست در ایرلند هاراب‌هرتسوك‌طرفداران زیادی دارد . وی بیست و سه سال راب بزرگ یهود بشمار میرفت .

هیئت مدیره شرکت تعاون مسکن وزارت خارجه

ساعت ده امروز اولین جلسه‌مجمع‌عمومی شرکت تعاون مسکن وزارت خارجه برای تصویب اساسنامه و تعیین هیئت مدیره و مدیر عامل در کاخ وزارت خارجه تشکیل گردید و در نتیجه اخذرای آقایان: کفائی ـ گودرزی ـعمادکیاـامیر عباس هویدا ـحسنعلی منصور (بسمت اعضای اصلی) و آقایان : محمد بهبهان و دکتر جعفر ندیم (بسمت اعضای علی‌البدل) وآقایان دکتر صدری و دکتر نبوی (بسمت بازرس) و آقای عبدالحسین مفتاح بسمت مدیر عامل انتخاب شدند

یك هیئت علمی ژاپونی که اخیرا از طرف موزه ملی توکیو برای مطالعات علمی و حفاری در فارس بایران آمده بودند پس از انجام مطالعات وبررسیهای لازم به ژاپن مراجعت کردند، این هیئت مقداری قطعات‌شکسته ظروف سفالین راکه فقط ارزش علمی داشت و مربوط به بادوار پیش از تاریخ بود پیدا نموده و بانظر اداره کل باستان شناسی برای مطالعه‌بژاپن بردند .

دراین هفته ۴۹۰۰ نفرراگرفتند

امروز اداره راهنمائی و رانندگی نتیجه فعالیت یك هفته خود را درباره جلب عابرین متخلف دراختیار خبرنگار ما گذاشت بموجب آمار اداره راهنمائی و رانندگی در یك هفته گذشته تعداد چهار هزار و نهصد نفرعابر متخلف را از خیابان های تهران جلب و بدادگاه خلاف فرستاده‌شده‌اند با اجرای این تصمیم وضع خیابانهای تهران رضایت بخش شده و از آمار تصادفات و بسته شدن راهها کاسته شده است .

بلوگت

با

ماریا ونسان

خواننده زیبا ومعروف فرانسه

ازامروز پروگرام تابستانی خودرا شروع مینماید

جاده شمیران‌ـ پل رومی‌ـ تلفن ۸۱۰۶۶

پیش‌بینی وضع هوا

هوا در روز گرمتر ودرشب خنکتر میشود

پیش بینی هوای ایران تا ظهر فردا طبق گزارش اداره پیش بینی کل هوا شناسی بدینقرار است :

هوای شهر تهران صاف بعضی ساعات همراه با مقداری ابر ودر روز کمی گرمتر و شب خنکتر از روز قبل خواهد شد .

هوای‌نواحی سواحل دریای مازندران قسمتی ابری که د رنواحی غربی ساحل همراه با رگبارهای محلی خواهد بود . هوای کرمان وبلوچستان بعضی ساعات قسمتی ابری و هوای بقیه نقاط کشور صاف تا‌م بالکه‌های ابر پیش بینی میشود .

حداکثر درجه حرارت هوای شهر تهران در روز گذشته ۳۸ (۴درجه گرمتر از روز قبل) و حداقل آن ۲۶٫۵ سانتیگراد بالای صفر بوده‌است .

گرمترین نقاطی که ایستگاه هواشناسی دارند در روز گذشته شهر آبادان باحداکثر ٤٤ درجه و در شب شهر یزد با ۲۹ درجه سانتیگراد وخنکترین نقاطدر روز بندر پهلوی با حداقل ۳۰ درجه سانتیگراد بالای صفر و در شب شهر همدان با حداقل ٦ ۱درجه سانتیگراد بالای صفر بوده‌است .

محاکمه‌ای‌که برای جیب‌بر هم جالب بود

جوانی که در دادگاه جیب بری می کرد توسط مامورین انتظامی جلب شده است .

(مربوط بخبر محاکمه غروی)

گروه بالت امریکائی بایران می‌آید

راد الگزاندر کارگردان و استاد بالت امریکائی باتفاق گروه‌بالت « دانس جوبیلی» در پائیز آینده برای اجرای چند برنامه جالب بایران خواهد آمد .

این گروه هنرمندان امریکائی طبق برنامه مبادله فرهنگی پرزیدنت آیزنهاور در یونان ـلبنان ـافغانستان ـپاکستان و هندوستان و سیلان و چند کشور خاور دور نیز برنامه هائی اجرا خواهند نمود .

برای دریافت عوارض یکنواخت

حدود مناطق تهران بررسی شد

امروز کمیسیون رسیدگی به‌طرح جدید عوارض شهرداری تهران در دفتر معاون شهرداری تهران تشکیل گردید .

در این‌جلسه کمیسیون حدود مناطق پنج‌گانه تهران را که برای دریافت عوارض یکنواخت تعیین شده مورد بررسی قرار داد مطابق طرح تازه‌ای که در شهرداری تهران تهیه شده و متن‌آن سه روز پیش چاپ شد حداکثر عوارض شهرداری سالیانه متری ۸ ریال وحداقل متری یك ریال خواهد بود وهر منطقه‌دارای نرخ مخصوصی خواهد بود و مستغلات واقع‌درآن‌منطقه عوارض مربوط بهمان منطقه راخواهند پرداخت .

وام بانك صادرات برای کارخانه های‌کنسرو در ایران

واشنگتن ـ یونایتدپرس ـ بانك صادرات وواردات امریکا اعلام کرد که معادل یك میلیون و هشتصد هزار دلار به شرکت معاملات خارجی ایران برای تجهیز و تکمیل سه کارخانه کنسرو سازی نمـونه‌وام داده است .

اجرای این طرحها سبب بهبود جنس و نوع میوه ها و سبزیجات صادراتی ایران‌خواهدشد .

بانك‌اعلام داشت که نتیجه تاسیس کارخانجات مزبور بهبودجنس میوه صادراتی ایران و توسعه‌بازاراین کارخانجات‌خواهدشد. کارخانجات بسته بندی میوه‌در تهران و تبریز پسته و فندق و سبزی و دانه های روغنی میوه های خشك مانند کشمش را بسته‌بندی می کند .

شرکت دولتی معاملات خارجی کارخانجات را پس از گذراندن مرحله آزمایش خواهد فروخت .

ایران تاکنون مبلغ یك میلیون و سیصد هزار دلار از ۵۳ میلیون دلار اعتباری را که بانك صادرات برای این کشور در سال ۱۹۵۵ در نظر گرفته دریافت نموده‌است.

آگهی استخدام

شرکت ملی نفت ایران به‌افراد مشروحه زیر که دارای برك معافی نظام‌وظیفه و لااقل گواهینامه شش‌ساله ابتدائی‌دردست‌داشته باشند وحداکثر سن آنها از ۳۵سال تجاوز ننماید نیازمنداست .

داوطلبان میتوانند همه‌روزه تاآخرمردادماه جاری به‌اداره استخدام شرکت‌ملی نفت‌ایران واقع‌درخیابان پهلوی نزدیك بولوار کرج مراجعه فرمایند .

۱ـسیمکش برق

۲ـسیمکش برق ماشینهای ساختمانی

۳ـمکانیك برق

اداره استخدام

روزنامه فردا

فردا منتشر میشود

هتل نادری

مشهد

آ ـ ۱۲٤۷۲

بسوی کمال

سه‌هکتار ازاملاك تقسیم‌شده‌سلطنتی درنوکنده گرگان به‌آقای کریم‌الله مهاجری واگذار شده که‌درآنجا به‌پنبه کاری مشغول است ..حال کسی هزارتومان از جوائز سری ٤٤٨را برده یك تراکتور خواهد خرید و بکارخود رونق خواهد بخشید و قدمی بسوی کمال‌برخواهد داشت . «بنگاه‌بخت‌آزمائی‌ملی»

علت جدائی والاحضرت فاطمه ازآقای هیلر، ونجات

معجزه‌آسای این‌کودك ازمرك

رپرتاژ وعکس‌های جالب ازجلسه کنفرانس محرمانه هنرمندان زیبای تهران علیه مالیات چی‌ها ...

بدنیست بدانیدکه درماه‌گذشته

این دختر سیزده ساله آبستن شد ولی معشوقش اززندان فرارکرده وخودرابدارآویخت واگر میخواهید ....

شماهم درمسابقه انتخاب ملکه زیبائی ایران‌شرکت‌کنید،

فردا «اطلاعات هفتگی» را بخوانید

ده‌ها مطلب دیگر هم مفت شما

۵وزیر کابینه عراق استعفا کردند

قاهره ـ رویتر ـ روزنامه مصری الاهرام می نویسد پس‌از مبارزه شدید بین ۵ وزیر کابینه عبدالکریم قاسم نخست وزیر عراق با وزرای دیگر پنج وزیر مزبور استعفای خودرا تقدیم عبدالکریم نمودند

وزرای مستعفی به عنوان اعتراض علیه خلع سلاح کردن افراد نهضت مقاومت ملی مبادرت به استعفا نمودند .

چهار نفر از وزرای مستعفی اخیرا به عضویت کابینه منصوب شده ومعروف به داشتن تمایلات کمونیستی بودند .

کناره‌گیری رهبران سندیکاهای عراق

بغداد ـخبرگزاری فرانسه ـگروه زیادی از رهبران سندیکا های‌عراق تلگرافهائی بعنوان عبدالکریم قاسم مخابره نموده و طی آن کناره گیری از سندیکا های مزبوررا اعلام کرده‌اند

رهبران این سندیکاها سازمانهای خود را بعلت مداخله در سیاست و مخصوصا بعلت انحراف از مقاصد اصلی خود مورد سر زنش قرار داده ودر خواست کرده‌اند انتخاباتی که اخیرا در سندیکاها صورت گرفته لغو شود و انتخابات مجدد تحت کنترل مقامات دولتی و یا از روی موازین دموکراسی بعمل آید کمونیست ها در حال حاضر در سندیکاهای عراق نفوذ زیادی دارند .

شوروی ناگهان باقطع مذاکرات ژنو مخالفت‌کرد

ژنو ـ یونایتد پرس ـشوروی امروز ناگهان اعلام کرد که با قطع گفتگو های ژنو موافقت نکرده‌است

دیشب پس از گفتگوهای خصوصی هرتر و گرومیکو سخنگویان غربی اعلام کردند که گرومیکو موافقت کرده است که از روز پنجم اوت مذاکرات ژنو پایان یابد .

ناظران سیاسی اظهار میدارند که شوروی با این تاکتیك میخواهد گناه شکست کنفرانس ژنو را بگردن غرب بیاندازد .

مرز اردن وسوریه بازشد

دمشق ـآسوشیتد پرس ـ مقامات رسمی اظهار داشتند که جمهوری متحده عربی بعد از ٥٤ روزکه بعلت اختلاف با اردن مرز سوریه رابسته‌بود از ساعت ۱۰٫۵ شب گذشته مرز را باز نمودمو رفت و آمد وسائط نقلیه بین دوکشور آغاز گردید .

این اقدام اولین نتیجه میانجیگری‌عبدالکریم خالق حسونه دبیر کل اتحادیه عرب بشمار میرود دومین اثر مسافرت دبیر کل اتحادیه عرب آغاز مجدد روابط دیپلماسی بین‌اردن و جمهوری متحده عربی است که انتظار میرود در اواخر ماه‌آینده‌صورت گیرد .

یك روزنامه‌نگار ترك محکوم شد

استانبول ـ آسوشیتدپرس ـ «احمد امین یالمن» مشهور ترین روزنامه‌نگار ترك که ۷۰سال دارد باتهام انتشار یك مقاله که در یك مجله امریکائی درج شده بود به ۱۵ماه و ۱٦روز زندان محکوم شد .

دردادگاه‌گفته‌شد که مقاله مزبور نسبت به عدنان‌مندرس نخست‌وزیر اهانت آمیز بوده .

ضیافت بافتخار والاحضرت عبدالرضا

وین ـ خبرگزاری فرانسه ـ دکتر برونوکریسکی وزیر امور خارجه اطریش ضیافتی در هتل «ساشر» که مجلل ترین هتل شهر وین میباشد بافتخار والاحضرت عبدالرضا پهلوی برادر شاهنشاه ایران ترتیب داد .

لئوپولد فیگل رئیس مجلس ملی و آقای جواد عامری وزیر مختار ایران در وین و همچنین‌عده‌زیادی‌ازشخصیت های مهم دراین ضیافت حضورداشتند.

۵۰ هزارتن خرمای‌عراق به شط‌العرب ریخته میشود

خبرنگار ما از آبادان اطلاع می دهد . روز گذشته یکی ازبازرگانان عراقی که از بصره به آبادان آمده است اظهار داشت هفته قبل یك هیئت اقتصادی ژاپنی برای تنظیم قرار داد خرید دوازده هزار تـن خرما از کشور عراق وارد بصره شد . قرار است دولت ژاپن در مقابل خرید دوازده هزار تن خرما از دولت‌عراق وسایل الکتریکی و منسوجات نخی و پشمی به آن کشور تحویل دهد . بازرگان مزبورافزود در بصره شایع‌است که دولت ژاپن حاضر شده مقدار ۲۵ هزار تن جورا که قرار بود از طرف دولت چك‌اسلواکی خریداری گردد، پنج‌درصد گرانتر از بهای تعیین‌شده خریداری کنند و در عوض ماشین آلات سبك و سنگین و اتومبیل های جیپ در اختیار دولت عراق بگذارد . بازرگان عراقی‌اظهار داشت طبق پیشنهاد عبدالکریم‌قاسم نخست‌وزیرعراق‌قرار است بزودی دولت عراق با تصویب لایحه ای ورود سیگار و مشروبات خارجی را باین کشور ممنوع نماید .وبجای آن سیگار و مشروبات مورد نیاز عراق از بنادر جنوبی ایران تامین شود . بازرگان مزبور اضافه کرد که چون سال گذشته دولت امریکا و کشور های افریقائی از خرید خرمای عراقی خودداری کردند بهمین جهت اکنون متجاوز از ۵۰ هزار تن خرما در انبار های بغداد و بصره فاسد شده و قرار است خرما های فاسد شده از طرف شهرداری و بهداری بغداد وبصره به شط‌العرب ریخته شود .

سپید و سیاه

فردا درهمه جا

درهمین تهران بیخ گوش من وشما وحتی در دورترین نقاط کشور پهناور ما

روی مطالب پرهیجان

سپیدوسیاه

درباره محاکمات اخیر ونامه «کمیته مجازات زنان»

هیاهوئی براه خواهد افتاد

سپیدوسیاه

فردا آخرین شماره سال ششم حیات مطبوعاتی خودرا منتشر میکند

اکاپولکو

ACCAPULCO

ازامشب، برنامه بسیار جالب،

بی‌سابقه

بوسیله هنرپیشگان بین‌المللی

جاده پهلوی سه راه ونك

آ ـ ۱۵٦۰۸

آخرین خبرتا ۴ بعدازظهر

راننده بی‌احتیاطی‌کرد شاگردش تلف شد

خبرنگار ماازبهبهان آخروقت امروز گزارش داد کامیونی برانندگی عیدی که‌از قریه «چرام» عازم بهبهان بود براثر بی‌احتیاطی راننده واژگون شد و شاگرد راننده آن‌بنام عباس آنا جان‌سپرد .

راننده کامیون بوسیله مامورین ژاندارمری بازداشت شد وبرای دفن جنازه اقدام گردید .

اختلافی‌که منجر بقتل یك دانش‌آموز شد

آخروقت امروز خبرنگار ماازکرمان گزارش داد که شب گذشته شخصی بنام اصغر ساقی زاده راننده تاکسی ، جوانی بنام محمود ثقفی دانش‌آموز، دبیرستان پهلوی کرمان رابعلت اختلافات‌قبلی‌بوسیله چاقو بقتل رسانیده است . راننده تاکسی دستگیر شد و برای دفن جنازه دانش آموز مقتول اقدام گردید .

وقتی ازداخل زردچوبه سیگار بیرون می‌آید

آخروقت امروز خبرنگار ماازآبادان اطلاع داد یکی از بازرگانان معروف آبادان که‌در داخل بسته‌های محتوی زردچوبه مقدار زیادی سیگار و سایر اجناس قاچاق از کویت وارد آبادان میکرد بوسیله مامورین گمرك توقیف شد و تحویل زندان گردید . ضمنا مامورین گمرك اجناس قاچاق را نیز ضبط کردند .

وزیرخارجه جدید

هفته آینده بحضور شاهنشاه معرفی میشود

خبر رسیده از توکیو حاکی است که آقای عباس آرام سفیر ایران در ژاپن ووزیر خارجه آینده قرار است بعد از ظهر روز شنبه (پس فردا) با هواپیمای ارفراس‌توکیورا بقصد تهران ترك گوید و ساعت یازده و نیم روز یکشنبه آینده وارد تهران شود و احتمال میرود آقای نخست‌وزیرظرف هفته آینده آقای آرام را بسمت وزیر خارجه جدید بحضور شاهنشاه معرفی نماید .

مقامات وزارت خارجه در انتظار ورود آقای آرام و انجام تشریفات وزارت ایشان هستند واحتمال‌می‌دهند که با انتصاب ایشان‌باین سمت تغییراتی در کادر سیاسی داخل و خارج وزارت خارجه داده شود .

بطوری که شایع است امکان دارد معاونین وزارت خارجه و یکی از مدیران‌کل به ماموریت خارج از کشوربروند و مدیر کل دیگر وزارت خارجه نیز بسمت معاونت وزارت خارجه منصوب شود . در پست های سفارت‌خانه های ایران در خارج نیز امکان تغییراتی میرود ، زیرا در چند ماه آینده به تدریج چند تن‌از سفرا بعلت پایان ماموریت بتهران خواهند آمد و گفته می شودکه‌علاوه‌برمامورین‌وزارت‌خارجه‌چندتن نیزاز خارج‌کادروزارت‌خارجه نامزد احراز این پست ها هستند و بطوری که گفته می شود انتصاب آقای جمال امامی بسفارت رم قطعی شده است .

جوان ساطورکش دستگیرشد

عصر دیروز جوانی که باتظاهرات مستانه خود مزاحمت اهالی وعابرین دروازه شمیران و خیابان شاهرضا را فراهم نموده وباساطور قصابی بمردم حمله میکرد باشلیك چند تیر هوائی توسط مامورین کلانتری ۱۳ ومردم دستگیر و باپرونده امر تحویل ناحیه یك دادسرا گردید .

عباس فرخزاد فرزند حسن عصر دیروز بعد از اینکه چند گیلاس‌مشروب خورد بخیابان شاهرضا آمده و بنای عربده جوئی را گذاشت و با ساطور بزرك قصابی که از مغازه قصابی برداشته بود بمردم و مامورین پلیس حمله میکرد وحتی چند نفر را نیز مجروح کردولی بالاخره در نتیجه تیراندازی مامورین کلانتری ۱۳ و باکمك یك افسر ارتش دستگیر گردید .

چهلمین روز در گذشت شادروان آقای‌رضااصانلو امیراشجع که مصادف با روز شنبه ۹ مرداد ماه ۱۳۳۸ میباشد بطور خصوصی در زنجان بر گذار میشود و هزینه این مراسم برای شادی روح آن مرحوم در همانجا بمصرف اطعام فقراء و مساکین خواهد رسید . خانواده‌اصانلو

مدالهای طلا وبزرگترین مسابقات کشتی سال

زیرنظر فدراسیون کشتی‌کشور ومجلهٔ اطلاعات جوانان

نام‌نویسی مسابقات کشتی‌آزاد مدالهای طلای‌مجلهٔ‌اطلاعات جوانان ازامروز دردفتر فدراسیون کشتی کشور «خیابان شمالی پارك شهرـکاخ ورزش» آغاز گردید و تا سیزدهم مردادماه همه روزه ادامه دارد.

بنفرات اول هروزن مدال‌طلا وتانفرات ششم در هر وزن جوایز ممتازی اهداء میشود

شروع مسابقه ساعت هشت بعدازظهر روز چهارشنبه سیزدهم مردادماه

پارتی جدید

اتومبیلهای ٤ نفره

B.M.W

رسید کسانیکه پیش خرید کرده‌اند برای دریافت اتومبیل خود مراجعه نمایند

شرکت سهامی ماشین فلاحتی تهران خیابان شمیران نبش آمل تلفن ۳٦۳٦٦