سال بیست‌وپنجم - شماره ۷۳۶۰ | سه‌شنبه نهم آبان ماه ۱۳۲۹ | تک‌شماره دوریال

اطلاعات

مجلس شورای ملی

سئوال و جواب

آقای دکتر بقائی و مکی در مورد افسران احتیاط سئوالاتی از آقای وزیر جنگ کردند که پس از توضیحات مفصل، آقای وزیر جنگ جواب دادند
آقای دکتر مصدق ضمن ایراد نطق سئوالی از دولت نمودند

طرح قانون تصفیه کارمندان دولت

گزارش کمیسیون دادگستری در مورد الغای تصمیمات قانون تصفیه مطرح شد
پس از اظهارات یك مخالف ویك موافق پیشنهاد کفایت مذاکرات داده شد ولی عده برای رأی کافی نبود وجلسه ختم گردید

ساعت نه‌وپنجاه‌دقیقه صبح‌امروز جلسهٔ علنی مجلس شورایملی بریاست آقای سردارفاخر حکمت تشکیل گردید.

پس از تلاوت‌اصلاحی چندنفر از نمایندگان،چون نظری نبود صورت جلسه قبل‌تصویب گردید

ورودددرستور

رئیس - درجلسه قبل سؤال آقایان‌دکتربقائی ومکی‌از آقای‌وزیر جنگ مطرح بودو حالا موضوع‌ادامه مییابد.

سئوال ازوزیرجنگ

آقای دکتر بقائی - درجلسه گذشته عرض کردم در این مملکت آنقدر اعمال خلاف قانون‌از طرف دستگاههای دولتی صورت می‌گیرد که انسان‌متحیر مینماید کدام‌قسمت راتذکر بدهد، ولی این‌عمل خلاف قانونی که نسبت بهزار نفر افسران وظیفه صورت گرفته موضوعی است که انصافا برای‌هیچ‌فردیاوجدانی قابل تحمل نیست.

من از آقایان نمایندگان تقاضا دارم درنظر بگیرند ازاین‌هزار نفر ایدصدو یاصدو پنجاه‌نفر باشندکه زندگانی خودوخانواده‌شان تامین‌باشدو بقیه باید کار کنند ومعاش خانواده خودرا تهیه نمایند

این‌جوانان‌حاضر شده‌اند وظیفه سربازی‌را انجام بدهند وبعد وارد زندگی‌شوند.

یك نخشنامه رئیس ستاد کیفش می کشد صادر میکند، که اینها ۶ ماه خدمت‌اضافی کنند. البته‌رئیس ستاد سابق ارتش را میگویم که بعد تغییر لباس داد وسمت زمامداری کشور را گرفت.

ناطق‌ماده ۸۰ قانون نظام‌وظیفه عمومی وتبصره ماده ۷۶ راکه حاکی از معنی مذکور بود و همچنین بند ب از ماده واحده ۱۲ آبان ۱۳۲۴ را نیز قرائت‌کردند وسپس بصحبت خود چنین ادامه‌دادند:

سه دفعه‌مجلس‌شورای ملی‌تصریح کرده که میزان خدمت این جوانان باید یکسال باشد.

معلوم نیست‌روی چه اصلی‌رئیس ستاد ارتش وقت میلش کشیده اینها ۶ ماه اضافه خدمت کنند و هیچکس هم متعرض این‌موضوع نشده است.

آقایان نترسید آقای رزم‌آرا دیگر رئیس ستاد ارتش نیستند، بهر یك از ادارات ارتشی تشریف ببرید، ملاحظه میکنید چند نفر افسر وظیفه نشسته اند وبیکار هستند.

پس اضافه کردن مدت خدمت افسران وظیفه دلیلی ندارد

آقایان دراینجا نقض قانون‌شده و اینهم که دیگرمخالفت با آمریکا یا انگلیس نیست که آقایان‌و کلا ازآنها بترسند. (شوشتری - ما ازآنها نمی ترسیم. ما فقط از خدا و ملت ایران می‌ترسیم)

در ارتش ما متاسفانه یك کارهای عجیبی‌صورت‌میگیرد.

تمام ابتکاراتی که در ارتش ماشده ابتکارات شخص سپهبدرزم‌آرا است وتمام هم‌بموجب بخشنامه‌صورت میگیرد زیرا ایشان ازبخشنامه‌خوششان میآید.

در اینجا ناطق چند فقره از سئوالاتی راکه‌اشاره کرده بودنددر دانشکده افسری میشود قرائت کردند و گفتندیکی ازسئوالات این‌است که‌در انتخابات اخیر بچه اشخاصی رای‌داده‌ایدو سئوال دیگر اینکه آیاشمادرانتخابات اخیرمجلسین شرکت کرده‌اید واگر شرکت کردیده‌اید بچه کسانی رای داده‌اید

دیگر اینکه ازآنها میپرسندچه زبانی یلدهستی واگرکسی احیاناکفت زبان روسی اورا بخاش میفرستند.

(آزاد- اگرهم‌انگلیسی بداند ترفیع‌میگیرد) (عده‌نمایندگان)درهر صورت میخواهم تقاضاکنم این‌جوانان رابیش‌ازاین نگاه‌ندارند و آنهارا

بقیه درصفحه‌دوم

اعلامیه‌دربار شاهنشاهی

بمناسبت‌فوت اعلیحضرت کوستاو پنجم پادشاه سوئد، طبق فرمان جهانمطاع‌ملوکانه، دربارشاهنشاهی ازتاریخ امروز تایکهفته رسمادرمراسم عزاداری شرکت‌نموده وپرچم‌سلطنتی نیم‌افراشته خواهدبود

وزیردربار شاهنشاهی - ابراهیم حکیمی

دومین مسابقه فوتبال‌با تیم پاکستان
باشگاه تاج ۶ بر۱ پیروز شد

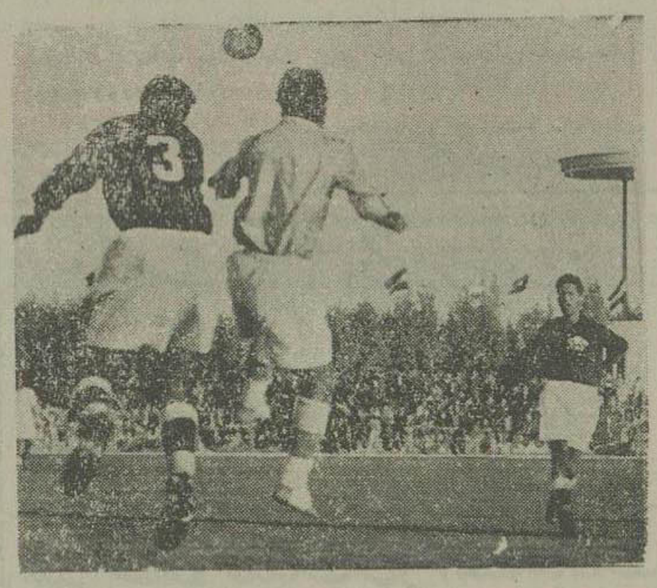

یکمنظره هیجان انگیز از مسابقه فوتبال دیروز
ورزشکار پابرهنه پاکستانی سعی‌دارد، توپ‌را باسر بزند

دیروز نیز جمعیت بی‌سابقه‌ای برای تماشای مسابقات فوتبالیستهای ایرانی و پاکستانی بورزشگاه امجدیه آمده بود ندساعت۳و نیم بعدازظهر دیروز والاحضرت شاهپورغلامرضا نیز برای تشویق‌فوتبالیستهای پاکستانی‌وایرانی بمیدان امجدیه آمده‌بودند. آقای‌سفیر کبیرپاکستان وتیمسارسپهبد جهانبانی ورؤسای تربیت‌بدنی نیزحضورداشتند.

ابتدا آقای حمیدعلی‌صوفی شرحی‌دایر بتشکر ازمحبت های برادران ایرانی ایراد وپس‌ازخیرمقدم وتبادل‌پرچم و دسته گل ازطرف‌دوتیم، مسابقه مهیج تاج و پاکستان آغاز گردید موضوع قابل توجه بازی پاکستانیها با پای برهنه بود.

سه‌دقیقه ازبازی نگذشته بودکه اولین گل بوسیله تاج زده‌شد و سپس بازی مهیج‌ترندودوتیم بفعالیت خود افزودند وپس‌ازده دقیقه دومین‌گل‌با پاسهای منظم وسریع وارد دروازه پاکستان گردید. بازی درنیمه اول ۲ برهیچ بنفع باشگاه تاج خاتمه یافت.

درمیان‌هافتیم حرکات فیگور سازی بوسیله دونفر از دوچرخه سواران آقایان علی‌نظر وسیعی‌انجام و مورد تحسین حضار قرار گرفت ومسابقه دو ۱۵۰۰متری انجام و درنتیجه آقای باغبانباشی‌از باشگاه‌تاج برنده معرفی گشت.

نیمه دوم‌مسابقه آغاز گردید ودر این‌بافتیم ٤ گل ازطرف باشگاه تاج ویك گل ازطرف تیم‌پاکستان زده شد که درنتیجه ٦بر۱ تیم‌فوتبال باشگاه تاج دراین مسابقه جالب توجه پیروز گردید.

طرزبازی وهمکاری‌بازیکنان‌تاج بارها مورد تحسین قرار گرفت.

دیشب چندین‌سبد گل از طرف علاقمندان بورزش بباشگاه تاج برده شد. اولین سبد گل را آقای عرب شیبانی نماینده مجلس‌شورای‌ملی‌ارسال داشتند.

کالاهای متبادل بین‌ایران وشوروی

یك خبرخصوصی حاکیست که‌روز چهارشنبه هفته گذشته دولت دو قسمت از پیشنهادات خودرا تسلیم‌نمایندگان‌بازرگانی شوروی نموده‌ومحتمل است درعرض همین دوروزه جواب دولت شوروی که بتهران رسید ترجمه شده و باطلاع دولت‌ایران برسد. اگر این‌جواب با موافقت کامل‌وطبق نظر دولت ایران‌تهیه شده باشد، تصور میرود امضاء قرار داد خالی از اشکال باشد.

خبرنگار ما موفق شده صورتی از اقلام مهم کالاهای صادراتی و وارداتی بشوروی و ایران که طبق پروتکل‌های تنظیمی اخیر تهیه‌شده بدست آورد. گرچه هنوز ارقام مزبوررسما تائید نشده است و مقامات دولتی درباره این موضوع قصد دارند تاخاتمه کار سکوت اختیار کنند، ولی چون از منابع‌مطلعی کسب‌اطلاع‌شده در زیردرج‌مینمائیم:

اجناسی که درعرض یکسال از شوروی بایران فرستاده خواهد شد.

انواع قماش ۵۰ هزارعدل - قندوشکر ۷۵هزارتن- آهن‌آلات ریل ولوازم راه‌آهن ۲۰ هزارتن - سیمان ۲۰هزارتن - شیشه‌آلات ۲۰ میلیون‌ریال - کاغذ ۱۰میلیون ریال.

کالاهای زیرنیزازایران بشوروی صادرخواهد شد:

برنج چپا ۳۵تا۶۰ هزارتن - پنبه ۳هزارتن - خشکبار۹هزار تن - دانه‌های روغنی یکهزارتن - توتون ۷هزارتن - پشم ۵۰۰ تن پوست گوسفندبزی ۳۰۰هزارجلد.

نمایندگان ایران فردا صبح بدهلی عزیمت خواهند کرد

هجوم دسته های ملخ بفارس و بلوچستان

طبق اطلاعی که بدست آورده ایم، درچند روزه اخیر دستجات بزرگی از ملخ های دریائی ازسواحل عمان به بندرعباس - لنگه - میناب رضوان هجوم‌آورده‌اند. علاوه براین دستجات دیگری‌نیز ازطرف‌بلوچستان پاکستان بدشتیاری - قصرقند - نیك‌شهر- کنارك- پلشین و چابهار وارد شده است وعرض این دسته ازصدتا دویست متر و بطول چندین کیلومتر میباشد دسته‌ئی که از طرف بلوچستان وارد ایران شده درماه اکتبر طبق گزارش تلگرافی به بلوچستان هجوم‌آورده و ازآنجا بایران آمده اند.

قبلا اطلاع دادیم که وزارت‌کشاورزی برای جلوگیری از هجوم دسته های مزبور و دیده بانی و اکتشاف مامورین محلی کشاورزی دسته هائی از راهنمایان محلی بمناطق مزبور اعزام نموده است و ازمرکز نیز عده‌ئی با وسائل کافی به بلوچستان فرستاده شده اند.

همچنین مستر«لین» متخصص انگلیسی که مامورمبارزه با ملخهای دریائی درسواحل عمان می‌باشند بتهران آمده‌اند، تابا مأمورین وزارت کشاورزی درباره مبارزه باملخ مذاکراتی نموده ودرصورت لزوم همکاری نمایند درطی چند روز اخیر جلساتی باحضورایشان‌وروساء مربوطه تشکیل ومذاکراتی بعمل آمده‌است.

فرداسبح نیزآقایان دکتراسفندیاری، محمدکوثری‌ومهندس شیبانی رئیس دفع‌آفات برای شرکت درکنفرانس دفع‌ملخ که در دهلی تشکیل می شود عزیمت خواهندنمود. این کنفرانس‌از نمایندگان ده دولت‌تشکیل‌خواهد شد وبرنامه نمایندگان ایران دراین کنفرانس ازچهارقسمت خواهد بود.

ابتداگزارشی‌درباره‌برنامه عملیاتی سالهای‌قبل واقداماتی که‌پس‌ازآخرین کنفرانس صورت گرفته داده خواهدشد سپس درباره بودجه سال جاری و عملیاتی که میبایست صورت گیرد وطرزکار روش دولت ایران اطلاعاتی به کنفرانس داده میشود.

در قسمت سوم برنامه‌های آتیه دولت ایران و اینکه برای هجوم ملخ از بلوچستان‌وعربستان چه‌اقداماتی بایستی‌صورت گیردو مذاکره خواهدشد. قسمت چهارم مربوط‌بهمکاری‌بین‌المللی ودول‌ذینفع‌میباشد که بایستی بیشتر اشتراك‌مساعی کرد.

مدت کنفرانس‌شش‌روزخواهدبود سپس‌اعضاء کنفرانس نقاط‌آلوده‌هندرا بازدیدمیکنند.

بقلم آقای حسینعلی البرز

چگونه باید از قرضه امریکا برای توسعه کشاورزی استفاده کرد؟

دراین موقع که طبق اعلامیه رسمی سفارت کبرای امریکا درتهران پس‌ازمدتها انتظار ازطرف ملت‌ایران هیئت مدیره بانك صادرات‌وواردات باپرداخت ۲۵ میلیون دولاروام‌برای طرحهای کشاورزی وجاده سازی و نیروی برق‌موافقت کرده‌است ومعادل هیجده‌میلیون وهشتصد هزاردولاراز این قرضه منحصرا اختصاص برای مصارف کشاورزی‌داده شده وباتوجه وعلاقه خاصی که ازطرف اولیاء وقت درراه‌پیشرفت‌واصلاح کشاورزی کشور باصدور تصویب نامه‌ها وبخش‌نامه ها در این روز ها ابراز میشود.

این جانب که سالها وارد در امور

بقیه درصفحه یازدهم

بهبودی آقای امام جمعه تهران

طبق آخرین خبرواصله از ژنو، حال مزاج آیت‌الله آقای امام جمعه تهران که فعلادرلوزان میباشند، رو بهبودی است وبحمدالله معالجات‌بسیار مفید واقع شده وامید میرود بزودی بتهران مراجعت نمایند.

«پس ازشش هفته انتشار اخبار تردید آمیز وشایعات مختلف پیرامون حمله‌ارتش»
«چین‌کمونیست بخاك‌کشور تبت درسرتاسرجهان وسکوت مقامات رسمی،امروز»
«برای نخستین بار دولت هندوستان رسما اطلاع حاصل کرد:»

ارتش چین کمونیست بخاك تبت تجاوز کرده

در اثنائیکه گزارشهای واصله ازپایتخت‌تبت‌حاکی‌است که نیروهای‌چین‌کمونیست بدویست میلی شهر لهاسارسیده‌اندلندن‌وواشنگتن‌درانتظاردریافت‌اخبارمطمئن‌تری‌هستند

پادشاه چهارده ساله تبت‌بهندوستان‌فرارمیکند

کلکته-رویتر- بقرار گزارش خبرنگار روزنامه استیتسمن‌در«کالیم پونك» که دراین روزنامه چاپ‌شده دوستون ازنیروهای چین کمونیست دیروز بطرف خاك‌کشورتبت حرکت کرده‌اند

یك‌ستون قصد دارد خود را به شهر «وانك‌ما» واقع درکنار رودخانه «دچو» برساند ستون‌دیگری‌کوشد «یکوندو» نزدیکی‌شهر لهاسا راتصرف‌نماید.

بقرار گزارش همان‌خبرنگار که درمحافل هندوستان باتردید تلقی‌شده است دولت تبت نیروهای خودرا در راههای سوق‌الجیشی‌ازجمله «شوباندو» متمرکز ساخته است و در این محل لااقل سه‌هزار سرباز آماده بجنك هستند.

«شوباندو» درمنطقه تلاقی‌دو رودخانه «دزشو» و «نکشو»واقع است ودشمن برای عبور ازاین‌منطقه لااقل بایدسه‌هفته مجاهدت نماید.

درروزنامه استیتسمن اضافه شده است که جنگجویان‌تبت قریب‌ده‌هزار سربازهستند که قصد دارند در برابر ارتش‌توده‌چین‌مقاومت نمایند.

بقرار گزارشهائی که درنقاط‌جهان انتشار یافته‌نیروهای چین‌کمونیست در صورتی که با حملات شدید ارتش‌تبت مواجه نشوند ممکن است بطرف «شوباندو» پیشروی نمایند.

خبرنگاردیگر رویتر امروز از دهلی جدید اطلاع دادپس از ده روز اخبار مختلف وشایعات غیرقابل قبول که دربارهٔ حمله ارتش چین کمونیست بخاك‌تبت انتشاردارد امروز دردهلی جدید اعلام گردید که‌نیرو های چین کمونیست درخاك تبت‌پیشروی کرده و خودرا به‌دویست میلی‌شهر «لهاسا»

بقیه درصفحه سوم

آخرین‌خبر از جنك‌تبت

رادیو- هنك کنك امروز بعد از ظهر اعلام کرد که ارتش توده‌چین که در خاك‌تبت پیشروی میکندقریب ۵۰ هزارنفر بوده وتحت فرماندهی ژنرال «لیوبوچنك» فرمانده لشکر دوم صحرائی چین کمونیست که‌ازیك چشم نابیناست‌می‌باشد.

امروزچند هواپیمای چینی برفراز لهاساپرواز کرده و مقداری اوراق بخش نموده و طی آن دولت چین مردم تبت را دعوت به تسلیم بدون قیدوشرط کرده‌است.

نمایندگان دولت تبت که برای درخواست سازش بادولت‌پکن‌مشغول مذاکره‌بودند امروز از اخذ نتیجه مایوس شدند

ازطرف سخنگوی نظامی دولت امریکاامروز

شرکت سربازان چین کمونیست در جنك کره اعلام شد

نیروهای ملل متحد دیشب شهرصنعتی «هام هونك» را در نزدیکی مرز منچوری تصرف کرده اند

نیرو های چین‌وکره شمالی از دیشب به حملات سنگین مبادرت کرده اند

سرباز چین‌کمونیست

امروز برای‌نخستین‌بار سخنگوی نظامی‌دولت امریکااعلام کرد که‌قسمتی از نیرو های موتوریزه ارتش چین کمونیست‌درحاشیه سرحدی‌کره شمالی ومنچوری بر علیه پیشروی نیرو های سازمان ملل‌متحد واردجنك شده‌اند.

سخنگوی مزبور نقطه ورود سربازان چینی رادر یك‌منطقه ازخاك کره‌شمالی اشاره‌نموده‌و گفت یك‌تیپ ازسربازان لشکر چین کمونیست که تا کنون‌نام‌آن‌فاش نگردیده‌مرکب‌ازده‌هزار نفردر«چوزین»مشغول زدوخوردهستند.

تائید همان‌خبر

«ویلیام‌چپمن» خبرنگاریونایتدپرس

بقیه درصفحه سوم

نخست وزیر ایران به خبرنگار یونایتدپرس گفته است

مذاکرات بازرگانی ایران وشوروی پایان یافته

قرارداد جدید تجدید پیمان بازرگانی سال ۱۹۴۰ است

رادیو لندن - آقای رزم آرا نخست وزیر ایران در مصاحبه با خبرنگار یونایتدپرس در تهران اظهار داشته اند که مذاکرات نمایندگان دولتین ایران وجماهیر شوروی دربارهٔ عقد پیمان بازرگانی بپایان رسیده و بین طرفین توافق حاصل شده و بزودی قرارداد مزبور در تهران بامضاء خواهد رسید.

قرارداد جدید تجدید پیمانی است که درسال ۱۹۴۰ بین دولتین ایران و شوروی بامضاء رسیده بود.

سرهنك سامی حناوی راکشتند

موجد کودتای دوم سوریه دیروز بضرب چهار گلوله درآستانه منزل خویش ازپادرآمد

بیروت - خبرگزاری فرانسه سرهنك سامی حناوی‌موجد کودتای دوم سوریه‌دیروز درشهر بیروت‌بقتل رسید.

وی که در سال ۱۹۴۹ علیه نهضت حسنی الزعیم قیام کرده بود هنگامیکه می‌خواست از خانه خویش واقع دریکی از نقاط شهر بیروت خارج شود بضرب گلوله از پای درآمد.

قاتل درگوشه‌در منزل وی‌پنهان شده بود وبلافاصله پس از مواجه شدن باسرهنك حناوی وی را مورد شلیك‌قرارداده‌و بقتل‌میرساند.

بلافاصله پس ازشنیده شدن‌صدای گلوله افراد پلیس قاتل رادستگیر می کنند وی جوانی سی ساله ومحمد برازی نام دارد که پس‌از تحقیقات معلوم شده وی برادر زادهٔ محسن برازی نخست وزیر سابق سوریه می‌باشد که دردسامبر سال ۱۹۴۹ هنگام کودتای سرهنك حناوی بدستور وی بقتل رسیده‌بود وبنابراین گفته‌میشودکه محرك اصلی این قتل «گرفتن انتقام» بوده‌است.

سرهنك حناوی دردوطغیان مهم که درسوریه رخ داد فعالیتی از خود ابرازداشت.

وی چندی ریاست ستاد ارتش سوریه‌را بعهده‌داشت و پس از کودتا ازطرف دولت جدید دستگیروزندانی گردید.

ماه گذشته براثر اعلام عفو عمومی جزو سایر زندانیان آزاد شده بود.

چندی‌قبل هنگامیکه سرهنك حناوی برای استراحت به لبنان رفته بود ناگهان درمنزل خویش دوتن از بستگان «برازی» نخست وزیر اسبق سوریه‌رادید که باطبا چه‌انتظارورود اورا داشته‌اند، بلافاصله جریان‌رابه شهربانی اطلاع داده و رفع مزاحمت میشود حناوی نیز از لبنان بیروت بازگشت می‌نماید.

دیروز هنگامی که قاتل چهار گلوله بطرف سرهنك حناوی شلیك کرد، همسرش‌نیز همراه وی‌بود لکن حناوی در همان لحظه در گذشت و به همسر خود سخنی نگفت

دربازجوئی که ازقاتل بعمل آمد صریحا بجرم‌خود اعتراف کرد و گفت باین‌وسیله انتقام خون دکتر محسن برازی پسرعمویم‌را ازقاتل‌او گرفتم

شوروی قصد امضاء پیمان صلح بااتریش را ندارد

وین - بیانات آندره ویشینسکی وزیر امور خارجه شوروی در اواخر هفته قبل دائر براینکه تا امنیت در کشور اتریش مستقر نشود نمیتوان معاهده صلح با آنکشوررا امضاء کرد موجب یاس مردم اتریش شده است. ویشینسکی در مجمع عمومی سازمان ملل متحد گفته بود هنوز معلوم نیست که دولتهای غربی در صورت امضاء پیمان صلح با اتریش بمفاد ومندرجات آن عمل خواهند کرد یانه‌این گفته وزیر امور خارجه‌شوروی‌موجب تعجب محافل سیاسی اتریش شده است یك منبع دولتی اتریش اظهار داشت که‌ماازخیلی پیش تردید داشتیم که شوروی حاضربه امضاء پیمان با اتریش‌بشود ولی اظهارات ویشینسکی مدلل ساخت که دولت شوروی اصولا قصد امضاء چنین پیمانی‌راندارد.

مجلس شورای ملی

بقیه از صفحه اول

مرخص کنند

آقای مکی ـ قطعا همکاران محترم باستدلال قانونی جناب آقای دکتر بقائی توجه فرمودند مواردی راکه تخلف صریح ازقوانین شده است ایشان باستحضار مجلس شورای ملی رساندند.

بنده بطور کلی عرض میکنم مجلس شورای ملی همواره بایستی پشتیبانی از قوانین کند که خودش وضع کرده است اگر مصلحت ومقتضیات هم ایجاب کند که قوانین را زیر پا بگذارند مجلس نباید زیر بار برود بلکه باید بخواهد که لایحه‌ای بیاورند و با رأی مجلس قانون سابق را نقض کنند.

بنده در خارج پریروز با وزیر محترم جنگ صحبت میکردم بیانی کردند که بیشتر نگران شدم.

پرسیدم مگر جنگی داریم که این افراد را نگاه داشته اید. گفتند خیر گفتم پس همین مدت برای خدمت سربازان کافی است.

ایشان گفتند ما داریم مطالعه می‌کنیم خدمت سربازی را سه سال کنیم.

ما تمام قوای مملکت را بوسیله خدمت وظیفه ازبین برده‌ایم وهر رعیتی بهر برای انجام خدمت وظیفه آمده شهرنشین شده ودیگر بده بازنگشته حالا میخواهند برمدت خدمت نظام وظیفه بازهم بیفزایند.

خدمت در اینجا برای کار در بدبخت است و برای آقا زاده ها نیست واگرهم آقا زاده‌ئی رفت خدمت کرد نه تفنگ بدست میگیرد و نه کشیک شبانه میدهد.

حالا هم بدون جهت شش ماه خدمترا زیاد کرده‌اند.

شما خیال می کنید این جوانانی که باینوسیله روحشانرا دو منجنیق گذارده‌اید، اگر روزمبادائی پیش آید با دلگرمی کار می کنند.

مصلحت ارتش شاهنشاهی و کشور ایران این نیست که برخلاف قانون وعده‌ای را زیادتر از مدت خدمت نگاهدارند متأسفانه شکایت آنها هم بجائی نمیرسد.

در هر حال در مملکت هرکاری باید بموجب قانون باشد لازم است این افراد که خدمت خودرا انجام داده اند مرخص شوند.

آقای وزیر جنگ ـ بطوری که جناب آقای دکتر بقائی و جناب آقای مکی فرمودند علت این سئوال، می‌شود گفت این بود که معلوم شود چرا وبچه دلیل ششماه برمدت خدمت این افسران افزوده گشته است.

این سئوال راوزارت جنگ بررسی کردوبنده درجلسه قبل هم بمجلس آمدم وشخصا هم باآقایان دکتر بقائی ومکی مذاکره کردم.

من فکر میکنم اساس این سئوال ازاین نظر بوده که آیا عمل خلاف قانونی انجام شده است یا خیر.

من باید اینموضوع رارسما بعرض برسانم که من نهایت احترام را بقانون دارم (صحیح است).

من معتقدم هیچ جامعه وهیچ جمعیت وهیچ دسته‌ای ممکن نیست جزدرسایه قانون بتواند زندگی کند (احسنت) من این حرف راکه میزنم بآن عقیده دارم و در تمام مراحل زندگانی خود گفته‌ام (احسنت)

بنده مطمئن هستم که آقایان هم جزاینکه مطلب روشن شود منظوری ندارند.

جناب آقای دکتر بقائی متکی بموادی ازقانون شدند که قرائت کردند ومن مجددا آن مواد را قرائت نمیکنم ولی در ماده ۸۰ مینویسد کسانیکه دوره تحصیلات آنها معادل لیسانس یا دکترا باشد بطور کلی ۱۲ ماه خدمت زیر پرچم خواهند کرد.

این مطلب صحیح است، ولی باید بگویم که وضع نظام وتعلیمات نظامی درتغییراتست ووزارت جنگ بعلت احتیاجی که بوجود این افسران از نظر دادن تعلیمات لازمه بآنها دارد متوجه شد که دراینمدت این افسران نمیتوانند ازتعلیمات لازمه بر خوردار شده، استفاده کامل کنند ولذا آنهارا ۶ ماه زیادتر نگاهداشت ولی وزارت جنگ درانجام این عمل نیزمتکی بموادقانون بوده است.

۱۲ ماه خدمت زیر پرچم که در ماده ۸۰ ذکر گردیده، درماده ۴ قانون نظام وظیفه عمومی نیز که اساس خدمت نظام وظیفه را در ایران

بقیه درصفحه نهم

در مسجد امین‌الدوله دروازه شمیران

مجلس عزاداری خامس آل عبا

مولی الثقلین حضرت اباعبدالله الحسین (ع)

از طرف قرین‌الشرف حضرت علیه عالیه سرکار شاهزاده خانم قمر الدوله دامت شوکتها طبق معمول سالیانه از ساعت ۷ تا ۹ بعد ازظهر تالیله ۲۴ شهر محرم‌الحرام جاری مجلس منعقد است بزرگان اهل منبر و خطبای بزرگ مستفیض میفرمایند حضرات آقای فلسفی در اوایل شب وحضرت آقای حاج شیخ علی‌اکبر تبریزی وحضرت آقای حکمی وحضرت آقای حاج میرزا عبدالله واعظ در اواخر.

۹۴۱۵-آ — الاحقر خلیل کمرهٔ عفی عنه

از ذوات محترمی که در مصیبت وارده بخانواده سعید زاده بعلت فوت مرحوم مغفور داود سعیدزاده در ختم وهفته آن مرحوم قدم رنجه فرموده بودند سپاسگزاریم اگر بواسطه تألمات روحی تأخیری در شرفیابی رخ دهد معذوریم.

مهندس سعید سعیدزاده ـ ابوالقاسم سعیدی ـ مهندس عزت اله کیانپور ـ بهرام سعید زاده

۹۴۰۹-آ

آقایان گوشت فروشان تهران وحومه

طبق مذاکراتیکه با آقایان:

۱ آقای حاجی کدخدا اسماعیل
۲ آقا میرزا جواد رضائی
۳ آقای نوریزاده
۴ آقای حاجی سیدحسن میرمحمد صادق
۵ آقای آقا سیدمرتضی
۶ آقای حاجی علی‌اصغر
۷ آقای حاجی حسن امین
۸ آقای مشهدی اکبر نوری

اعضاء هیئت رئیسه صنف کشتارکننده وسایر آقایان کشتارکنندگان چه فردا وچه اجتماعا بعمل آمد موافقت وتقبل نمودند که ازتاریخ روز ۴ شنبه ۱۰ر۸ر۲۹ رسما رغم ومزد مقرره بکلیه دکانداران داده شودمراتب جهت اطلاع اعلام میشود تا آقایان گوشت فروشان تهران وحومه از این حق مشروع وقانونی خود استفاده نمایند.

آ-۹۳۹۳ — مدیر اتحادیه ـ همت یار

اتحادیهٔ مهندسین و کارمندان سازمان برنامه از انتصاب آقای نظام‌الدین رضوی بریاست ادارهٔ حمل ونقل ابراز خوشوقتی نموده و این حسن انتصاب‌را مخصوصا بجناب آقای دکتر نخعی مدیر عامل سازمان برنامه تبریک عرض می‌نماید.

هیئت عامله اتحادیهٔ مهندسین و کارمندان برنامه و قسمتهای تابعه

آ-۹۴۳۰

باشکاه ببرحسن انتصاب آقای نظام‌الدین رضوی را که ازجوانان تحصیلکرده و لایق میباشند بریاست اداره نقلیه سازمان بعموم کارمندان باسابقه سازمان برنامه مخصوصا به‌جناب آقای دکتر نخعی تبریک عرض مینماید

ازطرف ورزشکاران باشگاه ببر ـ غلامرضا مجید

آ-۴۴۳۱

شرکت نسبی اقبال وشرکاء مفتخر است که

قرآن مجید باترجمه فارسی

رابا بهترین خط نسخ بدون غلط ورموز وقف وفهرست کامل بامتاز‌ترین کاغذ وچاپ الوان وجلد تمام زرکوب فقط با پنجاه ریال بدوستاران واقعی آن هدیه مینماید.. مرکز پخش وانتشار

کتابخانه اقبال خیابان شاه آباد ـ تجارتخانه اقبال بازار سلطانی

آ-۸۹۱۱ — ۲-۵

منتشر شد

قابل توجه آقایان دبیران علوم ریاضی ودانش آموزان

یک کتاب کلاسیک نفیس وبی سابقه درزبان فارسی

روش حل مسائل هندسه

ازمؤلفان دانشمند آقایان قربانی وصفاری

این کتاب‌را بادوره حل‌المسائل مؤلفان مزبور اشتباه نکنید. روش حل مسائل هندسه کتاب تازه‌ای است که بزرگترین مانع پیشرفت محصلین مدارس متوسطه‌را ازبین میبرد وضمن مثالهای متعدد چگونگی حل مسائل هندسه‌را بایشان می‌آموزد.

آقایان دبیران ریاضی می‌توانند در کلاسهای خود بجای حل مسائل متفرقه هندسه این کتاب‌را که بااسلوب صحیح موجب پیشرفت محصلین میشود تدریس کنند وتاثیر آنرا ملاحظه نمایند.

جلد اول این اثر نفیس وبی سابقه شامل روش حل مسائل توصیفی ومتری هندسه منتشر شد

کتابفروشی وچاپخانه علی‌اکبر علمی ـ تهران ـ ناصرخسرو وکلیه کتابفروشی‌های مهم ومعروف تهران وشهرستانها

آ-۸۷۸۹ — ۳-۳

کمباین های الیس چالمرز

ALLIS — CHALMERS

کاملترین وارزانترین ماشین درووخرمن کوب در دنیا می باشد.

باسهمیه کم، که کارخانه برای ایران تعیین کرده صلاح است علاقمندان سفارشات سال آینده خودرا هرچه زودتر بدهند.

نماینده انحصاری درایران شرکت ایرانکو خیابان سعدی تلفن ۹۵۶۳

آ-۹۱۵۹ — ۲-۵

عرض سپاسگزاری

باتقدیم عرض تشکر به پیشگاه مبارک بندگان اعلیحضرت همایون شاهنشاهی دامت عظمته که پیوسته وازهر جهت توجه مخصوص بمقامات روحانی و شعائر مذهبی داشته ودارند و باسپاسگذاری ازجناب آقای وزیر دربار وجناب آقای نخست‌وزیر وهیئت محترم دولت که در اجرای شاهانه دراقامه مجلس ترحیم وشرکت در آن اقدام فرمودند.

بدین وسیله باکمال احترام حضور محترم حجج اسلام و مقامات روحانی و جنابان آقایان نخست وزیران ووزیران و نمایندگان محترم مجلسین و روساء محترم وکارمندان ادارات دولتی ونیز مخصوصا اهالی و دسته های محلات مختلفه وهمچنین آقایان بازرگانان وکلیه طبقات اصناف و پیشه‌وران وذوات محترمی که در تشییع جنازه مرحوم آیت الله آقای حاج آقایحیی طاب ثراه وبااقامه مجالس متعدد ترحیم مشارکت وابراز همدردی فرموده اند تشکرات قلبی خودرا تقدیم داشته و به‌تبعیت از نظریه مرحوم آیت‌الله طاب‌ثراه که هیچوقت راضی بزحمت وخسارت احدی نبودند ونیز با اجازه حضرت آیت‌الله آقای بهبهانی دامت برکاته از هیئت محترم بازرگانان و اصناف و قاطبه اهالی تقاضا می‌شود بیش ازاین ازانجام امور شخصی خود باز نمانده وازاقامه مجالس تذکر وادامه آن صرف نظر فرمایند.

ضمنا چنانچه بعلت تألمات روحی ناشی ازوقوع این مصیبت عظمی درشرفیابی وعرض تشکر حضوری تاخیری رخ دهد امید بخشایش را داریم.

ازطرف عموم بازماندگان حسن سجادیان ـ ابوالفضل سجادیان ـ دکتر محمد سجادی

آ-۹۴۳۶

بیمارستان وزایشگاه سوم اسفند

تحت نظر دکتر هشترودیان

در تمام ساعات شبانه‌روز با بهترین وسایل وارزانترین قیمت برای عملیات جراحی و زایمان آماده است.

آ-۹۰۶۵ — آدرس: چهارراه عزیزخان — ۱-

شرط موفقیت در امتحانات

استفاده ازمعلمین متخصص وباتجربه است

کلاسهای شبانه انستیتو معرفت

برای محصلین وداوطلبان متفرقه از هرحیث قابل اعتماد است.

سرچهارراه پهلوی شاهرضا (مقابل باغ کافه شهرداری) آموزشگاه معرفت

آ-۹۲۱۵ — ۲-۶

آگهی

مقداری اراضی جلو خیابان امیریه متعلق به‌تیمسار سرلشکر فیروز (ناصرالدوله) بفروش میرسد طالبین به حسین اعتماد مقدم (اعتمادالسلطنه) مراجعه نمایند نشانی ارک کوچه (اعتمادالسلطنه)

آ-۹۴۳۳

آگهیهای تسلیت

با نهایت تأسف و تأثر مصیبت وارده را بخانواده محترم مرحوم آقای میرسید تقی موسوی (مدیر) بخصوص بآقایان آقاسیدحسن موسوی و آقا سیدحسین موسوی وآقای حاج تقی موسوی و آقای سیدمحمد موسوی وآقای سید محمود موسوی تسلیت گفته و بقای عمر آن خانواده محترم را از خداوند متعال خواستاریم.

محمد امینی ـ تقی علائی

آ-۹۳۳۵

عرض تسلیت بخانواده محترم طوسی

بعلت نبودن درتهران متاسفانه نتوانستم حضورا درمجلس ترحیم مرد بزرگ ونماینده ومعاون محترم پیشین مجلس شورایملی شرکت نمایم لذا بدینوسیله مراتب تسلیت خودرا حضور یک یک بازماندگان محترم آن مرحوم بخصوص آقای مجتبی طوسی عرض نموده وبقای عمر وعزت وسعادت خانواده محترم طوسی‌را ازایزد یکتامسئلت مینمایم. عباسعلی ـ فکری

آ-۹۴۰۸

در گذشت شادروان محمود عاملی را بخصوص باستاد ارجمند جناب آقای دکتر عاملی تسلیت عرض میکنم. علی اکبر شلیله

آ-۹۴۰۷

فوت حضرت آقای حجت‌الاسلام امام جمعه تویسرکان رضوان علیه را بفامیل محترم امامی بویژه جناب آقای صفا و آقای امامی ریاست محترم پست و تلگراف تسلیت عرض مینماید. جواد مدنی

آ-۹۳۰۳

عرض تسلیت

درگذشت بانو اقدس‌السلطنه را به‌سرکار شاهزاده خانم عزت‌الدوله مظفری وجناب آقای مهین الملک تسلیت عرض نموده طول عمر و سلامتی ایشانرا ازخداوند متعال خواهانم. رضا فاطمی

آ-۹۳۹۰

پزشکان شهرداری تهران ازفقدان دانشمند و استاد محترم مرحوم دکترلقمان‌الدوله ادهم بینهایت متاثر وبدینوسیله مراتب تسلیت خود را به خانواده های محترم ادهم ومالک تقدیم میدارند.

آ-۹۴۲۷ — دکتر اردلان ـ دکتر ظلی

کانون پزشکان ایران

مراتب تسلیت وهمدردی خودرا درفوت استادبزرگ وپزشک عالیمقام جناب آقای دکترمحمدحسین لقمان ادهم (لقمان الدوله) بکلیه بازماندگان آنمرحوم مخصوصا خاندانهای محترم ادهم ومالک صمیمانه تقدیم میدارد

آ-۹۳۹۸

درگذشت مرحوم مغفور حاجی میرعلینقی هاشمی را بخانواده جلیل هاشمی (مخصوصا آقایان حاجی میرعلی‌اصغر هاشمی وفرزند ارجمند عزیزالیه میرعبدالله هاشمی) تسلیت عرض وازدرگاه حضرت احدیت دوام عمروعزت و سعادت کلیه بازماندگان آنمرحوم رامسئلت مینماید.

آ-۹۴۱۶ — هایک گالوستیان

در این موقع که جناب شریف‌مدارمروج الاحکام آقای راشد ازسفر معالجه مراجعت فرموده اند مع‌التأسف فاجعه فوت والده محترمه ایشان رامتأثر نموده باین‌مناسبت عصر ۴ شنبه دهم آبان نوزدهم محرم الحرام در مسجد مرحوم شیخ عبدالحسین (مسجد ترکها) مجلس ترحیمی منعقداست عموم طبقات محترم خاصه علماء اعلام دامت برکاتهم بجهت تسلیت و احترام بمقام شریف جناب آقای راشد البته شرکت خواهندفرمود.

آ-۹۴۱۰ — الاحقر محمدالموسوی البهبهانی عفی عنه

مصیبت وارده را بدانشمند محترم آقای راشد وسایر بازماندگان آن مرحومه تسلیت میدهیم.

بسمه تعالی شأنه

بمناسبت ثلمه وارده از ناحیه فوت خلد مقام مرحوم حجة‌الاسلام و المسلمین آقای حاج میرزا یحیی قدس سره‌الشریف بجامعه روحانیت روز ۴ شنبه دهم آبان مطابق بانوزدهم محرم ازسه ساعت بعدازظهر تاه مجلس ترحیمی درمدرس مدرسه مروی منعقد خواهدشد.

محمدالموسوی البهبهانی ـ الحاج میرزاهاشم آشتیانی

احمد الاشتیانی

آ-۹۳۹۹

بدین وسیله رحلت حضرت حجة الاسلام مرحوم حاج میرزا یحیی صدرالعلما رابعموم مسلمین مخصوصا جامعه روحانیت و بازماندگان درامش تسلیت عرض نموده وبرای ترویج شعائر اسلامی وترویج روح مطهر فقید نامبرده جلسه رسمی هیئت زائرین کربلا درلیله ۵ شنبه ۲۰ محرم تبدیل بمجلس ترحیم می گردد.

(هیئت زائرین کربلا)

نشانی: هفت‌تن کوچه حاج‌وزیر منزل آقای حاج‌میرزاعباس تاجربزاز

آ-۹۴۰۵

مجلس ترحیم

مرحوم فردوس مقام حضرت حجة‌الاسلام و المسلمین آقای حاج آقا یحیی صدرطاب‌ثراه شب‌پنجشنبه ۲۰ محرم ازساعت شش بعدازظهر الی هفت درمنزل احمدنادر اصفهانی برقراراست ازآقایان حجج‌اسلام دامت برکاتهم و عموم مسلمین دعوت‌میشود تشریف‌فرما شده‌بقرائت قرآن کریم‌روح آنمرحوم راشاد فرمایند. آ-۹۴۳۵ — احمد نادر اصفهانی

بمناسبت ضایعه اسفناک فوت آیت‌الله آقای حاج آقایحیی اعلی‌الله‌مقامه روزپنجشنبه یازدهم آبانماه جاری ازساعت ۳ تا ۵ بعدازظهر مجلس ختمی در مسجدکمیل مقابل کلانتری ۱۰ منعقد است از آقایان علماء عظام وتجار و علاقه‌مندان تمنی داود با حضور خود روح آن فقیدرا شاد فرمایند.

آ-۹۴۳۴ — الاحقر ـ دبیری

خانواده های صیرفی ـ قائمی ـ ازاد ـ وحدانی ـ اتفاق ـ قلمکاری بدینوسیله فوت بانو خدیجه‌صیرفی عیال مرحوم‌محمد صیرفی‌را باطلاع بستگان و دوستان میرسانند مجلس ترحیم مردانه روز چهارشنبه دهم آبان ماه ۲۹ ازساعت ۳ الی ۵ بعد ازظهر درمسجد حاج حسن واقع‌درخیابان ارامنه و مجلس زنانه درهمان روز در منزل آنمرحومه خیابان خیام کوچه آب انبار معیرالممالک منعقد خواهد بود.

صیرفی ـ اتفاق ـ سرهنگ آزاد ـ قائمی آزاد ـ قلمکاری بدخشان

آ-۹۳۱۹

این مصیبت را بعموم بازماندگان آنمرحوم و خانواده محترم صیرفی تسلیت میدهیم.

خانواده های فرید تهرانی ـ شریف رازی ـ سرو ـ سبکبار ـ خسرو شاهی ـ شریفی حقیقی ـ آزادی بخش ـ جالینوسی ـ قندی درگذشت مرحوم عبدالله فرید تهرانی را باطلاع خویشان وآشنایان میرساند مجلس ترحیم مردانه ازساعت ۹ صبح الی ۱۱ روز ۱۰ر۸ر۲۹ درمسجد مجد و ختم زنانه در همانروز ازساعت ۲ ـ ۶ بعد ازظهر درمنزل شخصی. آنمرحوم واقع‌در خیابان کاخ کوچه هلالی چهارراه‌جم منعقد خواهدبود.

سبکبار ـ حبیب الله ـ مهدی ـ حسن ـ حسین ـ علی ـ مصطفی و دکتر نصرت الله فرید تهرانی و حسین ـ رضا نقی ـ هادی وعلی سرو ـ غلامعلی و دکتر اسدالله شریف رازی ـ حاج محمدکریم وحسن شریفی حقیقی و ابراهیم خسروشاهی ـ محمد ابراهیم قندی و نصرالله آزادی بخش و اسدالله جالینوسی

آ-۹۳۹۴

این مصیبت را بعموم بازماندگان آنمرحوم تسلیت میدهیم.

نظر بتصادف روزچهارشنبه ۱۰ر۸ر۲۹ با شب سال شهادت مرحوم سرهنگ مغبرمجلس یادبودی ازساعت ۱۵ روزمزبور درمزارآنمرحوم واقع در امامزاده عبدالله برپاست ازدوستان وآشنایان استدعا می‌شود باحضوردر این مجلس روح آن فقیدرا شاد فرمایند.

آ-۹۳۴۴ — ۲-۲ — سرهنگ ستاد علی اکبر ضرغام

چون روز چهار شنبه‌دهم آبان ماه مصادف باشب‌هفت‌مرحوم ناصر قلیخان عامری میباشد مجلس یاد بودی از ساعت ۳ تاپنج بعد از ظهر در آرامگاه آنمرحوم‌واقع دراین بابویه‌منعقدخواهدبود دوستان وخویشاوندان باتشریف فرمائی خود روح آنمرحوم را شاد خواهند فرمود.

عزت‌الله عامری ـ منصور عامری ـ سلطان‌محمد عامری سلطان خلیل عامری ـ حسن عامری ـ مصطفی عامری حسن طباطبائی ـ محمود عامری

آ-۹۴۰۰

خانواده‌های فریور محسنی ـ سجادی ـ رفیعی ـ رسولی ـ اطمینان به‌اطلاع عموم فامیل وآشنایان محترم‌میرسانند بمناسبت فوت مرحومه بانو فاطمه فریور محسنی مجلس‌ختم زنانه‌روز چهارشنبه ۱۰ر۸ر۲۹ در منزل شخصی ومردانه روزه‌شنبه ۱۱ر۸ر۲۹ ازساعت ۳ بعدازظهر به بعددر مسجد اباذر واقع‌در خیابان ژاله کوچه بهنام برقرار میباشد.

حاجی آقا رضا فریورمحسنی ـ عباس فریور ـ اکرم فریور محسنی سجادی ـ غلامرضا رفیعی ـ عبداله رسولی ابوالقاسم اطمینان ـ علی اکبری

آ-۹۴۴۰

بعموم بازماندگان آنمرحوم تسلیت میدهیم

بدینوسیله بعموم دوستان و علاقمندان یگانه ناطق وخطیب شهیراسلام حجت‌الاسلام جناب آقای برقعی منتقل گرمیگردد که صبح شنبه ۶ آبان والده محترمه معظم له برحمت ایزدی پیوست بمجردی که خبر فوت انمرحومه منتشر گردید عموم طبقات شرکت درمراسم تشییع نموده سپس مجالس ختم ازشب وروز متعدد گذاشته شد ودر مجلس باشکوهی که در مسجد بالاسر منعقد گردیده بود وجوه طبقات علمای اعلام ورؤسای دوائرشرکت فرموده‌بودند حضرت مستطاب آیت‌اله بروجردی دامت برکاته امر فرمودندکه ازادامه مجالس ختم بمناسبت‌محرم وسوگواری کلیه طبقات صرف نظر وبهمان‌مجالس خاتمه پیدا کند بمنظوراطاعت ازامریه مبارک آیت‌اله مجالس بعدی‌موقوف گردید. آ-۹۴۴۱ — قم ـ محمود کمالی

مصیبت وارده‌را به‌حجت‌الاسلام آقای برقعی وسایربازماندگان آن مرحومه تسلیت میدهیم

دیشب ویشینسکی وزیر امور خارجه شوروی اظهار داشت:

ماسازمان را برسمیت می‌شناسیم نه تریگولی را...

نماینده یوگوسلاوی سیاست دولت شوروی را شدیداً مورد انتقاد قرار داده است

لیک ساکسس – وارن‌استین نماینده امریکا درشورای امنیت که ضمنا ریاست آن شورا را بعهده دارد بنابتقاضای یاکب مالیك نماینده شوروی دستورداد که دیروز شورای امنیت جلسه تشکیل بدهد و بمسئله انتخاب دبیر کل جدید سازمان ملل‌متحد رسیدگی نماید.

تاکنون نمایندگان ۱۴ ملت مختلف رسما پیشنهاد کرده‌اند که مدت خدمت تریگولی دبیرکل سازمان ملل‌متحد که درتاریخ ۲ فوریه سال ۱۹۵۱ منقضی می‌شود مدت سه‌سال دیگر تمدید گردد ولی نماینده شوروی با این پیشنهاد شدیداً مخالفت نموده‌است.

درجلسه دیروز شورای امنیت نیز دراین خصوص توافق نظر حاصل نشد وچون دراین شورا نماینده شوروی قادراست باتوسل بحق وتوی خود ازاتخاذ تصمیم قطعی جلوگیری نماید قرار براین شد که مسئله انتخاب دبیر کل جدید بمجمع عمومی ملل متحد محول گردد و اینك مجمع عمومی امروز بایستی این مسئله رامورد رسیدگی قراردهد.

درجلسه دیروز شورای امنیت یاکب مالیك شخص دیگری را برای جانشینی تریگولی پیشنهاد نکرد ولی تذکر داد که اگر مجمع عمومی مدت خدمت تریگولی راتمدید نماید روسیه مقام وسمت وی را برسمیت نخواهد شناخت نماینده شوروی ضمنا ازشورا تقاضا کرد که بمذاکرات خوددراین خصوص ادامه بدهد و ازمجمع عمومی تقاضا نماید که در این باره فعلا دخالتی نکند.

این پیشنهاد شوروی بااکثریت ۷ رای مخالف درمقابل یك رای موافق و۳ رای ممتنع ردشد.

نماینده امریکا اظهارداشت که هیئت نمایندگی ان کشور فقط باتمدید مدت خدمت تریگولی موافق‌است وغیراز مشارالیه بهیچ شخصی رای موافق نخواهد داد.

بیلر نماینده یوگوسلاوی که قراراست ازروز چهارشنبه آینده ریاست شورای امنیت رابرای مدت یکماه بعهده‌بگیرد رویه نماینده شوروی‌رانسبت به‌تمدید مدت‌خدمت تریگولی موردانتقاد شدیدقرارداد واظهارداشت‌تهدید نماینده شوروی مبنی براینکه انتصاب جدیدتریگولی را بمقام منشیگری کل سازمان ملل‌متحد برسمیت نخواهد شناخت دیگرزیاد خریدارندارد زیرا ما دیگرکاملا باروبه وتاکتیك هیئت نمایندگی شوروی آشنا شده‌ایم.

ضمنا دیروز آندره ویشینسکی وزیر امور خارجه شوروی ضمن مصاحبه باخبرنگاران جراید اظهارات مالیك‌را مبنی بر اینکه اتحادجماهیر شوروی انتصاب مجددتریگولی رابرسمیت نخواهد شناخت تائید کرد.

یکی ازخبرنگاران سئوال کرد که اگرمدت خدمت تریگولی بعنوان دبیرکل سازمان ملل‌متحد سه‌سال دیگر تمدید گردد آیا هیئت نمایندگی شوروی ازشرکت درجلسات سازمان‌ملل متحد خودداری خواهد کرد.

ویشینسکی درپاسخ گفت:

من بشما گفتم که تریگولی‌را بعنوان دبیرکل سازمان برسمیت نخواهیم شناخت. مشارالیه که مظهر سازمان ملل‌متحد نیست– ماسازمان ملل متحد راهنوز هم برسمیت میشناسیم.

رهبر کمونیست‌های ایتالیا بیمار است

پاریس –بموجب یك ابلاغیه دبیرخانه حزب کمونیست ایتالیاسنیور تولیاتی دبیرکل‌حزب مذکور باید بدستور پزشکان مدت مدیدی استراحت نماید بطوریکه چندی‌قبل اطلاع‌داده‌شده بود تولیاتی در ماه‌اوت گذشته دچاریك‌سانحه سخت‌اتومبیل گردید.

شکایت فرانسه ازدولت امریکا

لاهه– چون درماه‌دسامبر ۱۹۴۸ دولت‌مراکش‌برای برخی ازکالاهای امریکائی که وارد مراکش میشوند لزوم ارائه پروانه ورود را اعلام کرده بود دولت امریکابااین‌عمل‌حکومت مراکش‌اعتراض کرد وادعانمود که برطبق پیمانی که امریکا بادولت مراکش منعقد ساخته است دولت‌مراکش‌حق‌ندارد راجع باتباع امریکا هیچگونه تصمیمی بگیرد یامقرراتی وضع کند مگراینکه قبلاموافقت دولت امریکارا جلب نموده باشد. بعبارت دیگر دولت امریکا مدعی است که باید درمراکش ازحق‌کاپیتولاسیون استفاده کند وبرای اتباع امریکا باید حقوق وامتیازات خاصی مراعات شود.

دولت فرانسه بدیوان داوری بین‌المللی لاهه مراجعه نموده وراجع باین ادعای دولت امریکا شکایت کرده واظهارداشته است دولت امریکاحق چنین تقاضائی را نسبت بمراکش ندارد.

روزنامه‌های دنیا و سیاست بین‌المللی

آیالی سین‌مان در رأس حکومت کره باقی میماند

نیویورك – روزنامه کریسچین ساینس مونیتور چاپ امریکادر باره اوضاع آینده کره دیروز نوشته‌است وظائفی که در آینده برعهده سازمان ملل‌است باندازه‌وظائفی که تا کنون برعهده آن بوده است مهم و جدی‌است.

اینك نیروهای مهاجم عقب‌رانده شده اند و جز دسته های نا منظم وجنگجویان چریك در سراسر جبهه مقاومتی باقی نمانده و هزاران نفر از مردم بیخانمان‌چه در قسمت‌شمالی وچه درقسمت جنوبی پراکنده‌شده‌اند وباید هرچه زودتر غذا و پوشاك و مسکن سالم وکافی برای آن‌ها تهیه شود.

تا کنون عده ای از هول کوچك وهمچنین دولت آمریکا مقداری از وسائل ولوازم مورد احتیاج رابرای مردم کره فرستاده‌اند ولی این ها کافی نیست وملل‌متحد باید قدمهای سریع وجدی برای رساندن غذا و پوشاك کافی بردارند.

پس‌از این‌وظیفه موضوع عمران وترمیم کره پیش می‌آید واین جا بر عهده شورای اجتماعی و اقتصادی ملل متحداست که اقتصاد ازهم‌ریخته کره‌را احیا کند واین‌ملت ستمدیده رادوباره بطرف‌یك‌زندگی راحت ومرفه‌هدایت نماید.

قضیه دیگریکه بنوبه‌خود اهمیت زیادی دارد اینست که آیا لی‌سین‌مان همچنان باید در راس کره باقی بماند یا نه.

این‌مسئله‌ای است که باید توسط مردم کره درباره‌آن تصمیم گرفته‌شود.

راجع به تشکیلات داخلی نیز تصور میرود که اگردرمجلس ملی کره نمایندگی بکره شمالی اختصاص داده شودکافی باشد.

امابهتر است که ملل متحد تحت نظارت خودیك انتخابات عمومی کره برقرار نماید و مجلس ملی جدیدی که نماینده همه‌اهالی کره چه جنوب وچه شمال باشد تشکیل بدهد وبهرحال باید هرچه زودتر به‌کمك مردم کره شتافت وآنرا از وضع مشقت باری که بآن دچار شده‌اند نجات بخشید.

ارتش چین کمونیست بخاك تبت تجاوز کرده

بقیه ازصفحه اول

مقرحکومت «لاما» رسانده‌اند.

گزارشات واصله بدولت هندوستان حاکیست که نیروهای غیر منظم ارتش توده چین شهر «لازنك» را بتصرف درآورده‌اند واکنون بسوی «شوباندو» پیشروی میکنند.

درهمان گزارش اشاره شده که ارتش توده چین درهر روز ۵ میل پیشروی میکند بنابراین میتوان پیش بینی کرد که متجاوزین ظرف یکماه به شهر «لهاسا» برسند.

بقرار گزارش‌خبرگزاری فرانسه حکومت‌تبت رسما رای‌رفع اختلافات خود باچین کمونیست از دولت هند تقاضای مساعدت سیاسی کرده است.

خبرگزاری مزبور اضافه میکند که تبت‌نه تقاضای کمك نظامی از هندوستان کرده ونه درخواست ارجاع موضوع تجاوز کمونیستها را بشورای امنیت نموده است.

در پایتخت هندوستان امروز گزارشهای منتشره دربارد تقاضای کمك نظامی‌تبت ازهندوستان‌مؤکدا تکذیب شد. محافل سیاسی ضمنا خاطرنشان ساخته‌اند که معهذا بعیدنیست در آینده دولت تبت از هندوستان‌تقاضای کمك نظامی کند وفقط درآن هنگام است که حکومت هندوستان روش خود را نسبت بیك چنین تقاضای احتمالی اعلام خواهد داشت.

ناظرین‌امور سیاسی‌دردهلی‌جدید این نکته را نیز تصریح کرده‌اند که دولت هند هنوز برای ارجاع قضیه تجاوز کمونیستهای چین به تبت بشورای امنیت تصمیمی اتخاذ نکرده است.

اما از نظراینکه هنوزتبت عضو سازمان ملل متحد نیست احتمال داده میشود هندوستان که از هرلحاظ‌بتبت نزدیك ومربوط است درموردضرورت این قضیه را بشورای‌امنیت وبامجمع عمومی‌سازمان‌ملل‌متحدارجاع نماید.

محافل رسمی دردهلی‌جدیدتاکید کرده‌اندکه بهر حال قبل از دریافت پاسخ حکومت کمونیست‌چین‌بیادداشت اخیردولت‌هندوستان هیچگونه اقدامی از طرف دولت اخیر در مورد تبت صورت نخواهد گرفت در پایتخت هندوستان گفته‌شده‌است که‌وصول‌جواب یادداشت دولت هند از پکن مدتی بطول خواهد انجامید.

چند تن از کارشناسان تبت که مدت دهسال در لهاسا پایتخت آن سرزمین خدمت کرده‌اند واکنون در تایپه مرکز جزیره فورمز بسرمیبرند اظهار نظر کرده‌اند که احتمال نیرود ارتش‌چین کمونیست‌بتواند‌درسال‌جاری تمام تبت رامتصرف شود زیرادرفصل جاری عبور از گذرگاههای دشواراین سرزمین محال است وحتی‌در ماههای ژوئیه وسپتامبر نیز که‌هوا نسبتامساعد است نمیتوان درسرتاسر منطقه تبت ازجاده ها و گذرگاههای صعب‌العبور ارتش منظمی‌را عبورداد.

امروز بامداد سخنگوی وزارت امور خارجه انگلستان اظهارداشت هرار نخستین گزارشی که دربارهٔ وضع تبت ازطرف سرارچیبالد هی کمیسر عالی انگلیسی در هندوستان واصل شده دولت هندوستان مستحضر گردیده که نیروهای چین کمونیست بخاك تبت‌حمله کرده‌اند.

سخنگوی‌وزارت‌خارجه‌انگلستان از هرگونه تفسیر راجع به نظردولت انگلستان در باره وصول گزارش مزبور خودداری کرد وفقط‌خاطرنشان ساخت که دولت‌انگلستان دولت‌تبت را یك دولت خودمختارتحت نظارت دولت چین‌می‌شناسد.

خبرنگار یونایتد پرس «ژیم» درگزارش تلگرافی خود از دهلی جدید امروز اطلاع‌میدهد که دالائی لاما پادشاه چهارده‌ساله کشور تبت قصد دارد قبل از تصرف کشور تبت‌از طرف نیروهای توده‌چین به کشور هندوستان‌فرار نماید

«لاما» پادشاه‌ملت‌چهارمیلیونی تبت است که چون ارتفاع کشورش از تمام نقاط جهان بیشتراست‌اورا پادشاه مردم پشت بام دنیا لقب داده‌اند.

انتشاردارد وی‌بزودی‌بشهرستان سرحدی هندوستان‌بنام «زکیم» پناهنده خواهد شد.

خبرنگارمزبور گفت امروزبرای اولین بارپس از شش هفته انتشارات مختلف میتوان‌بصحت خبرتجاوزارتش چین بخاك تبت اعتماد نمود.

درواشنگتن امروزخبرحمله و تجاوز ارتش چین کمونیست به تبت انتشاریافت لکن هنوزمقامات رسمی درانتظار دریافت اخبار مطمئن تری هستند.

درلیك ساکسس گفته‌میشودانتظار میرود درجلسه آینده سازمان ملل متحد، نماینده هندوستان بعلت پیش‌آمد تجاوز بخاك تبت ازجابداری از عضویت دولت چین کمونیست‌درسازمان ملل متحد خودداری نماید.

ضیافت بافتخار تولد اعلیحضرت شاهنشاه

درسفارت ایران در واشنگتن

واشنگتن– آقای نصرالله انتظام عصر روزپنجشنبه گذشته بمناسبت سی‌ویکمین سال تولد اعلیحضرت شاهنشاه ایران ضیافتی در سفارت کبرای ایران درواشنگتن ترتیب دادند.

دراین ضیافت نمایندگان سیاسی خارجی وکارمندان عالیرتبه وزارت امورخارجه وکاخ سفیدامریکا نیزحضور داشتند.

آقای انتظام که اخیراً بسفیر کبیری ایران‌درواشنگتن منصوب‌شده‌اند چون رئیس هیئت‌نمایندگی ایران درسازمان ملل‌متحد ورئیس مجمع عمومی هستند اغلب درنیویورك بسرمیبرند.

سفرای کبار نروژ– برزیل– سیلان – چین– مصر– ترکیه– فرانسه با خانمهایشان بزدراین جشن حضورداشتند.

سایرمهمانان عبارت‌بودند از رئیس دیوانعالی –مشاور مستر ترومن رئیس جمهوری امریکا– رئیس اداره‌مطبوعات– معاون وزارت‌امورخارجه رئیس اداره امورخاورنزدیك‌وآسیا و افریقای وزارت امورخارجه– والاس موری سفیر کبیر سابق امریکادر ایران– رئیس‌ومعاون‌اداره پروتکل‌وزارت امورخارجه امریکا.

خودداری از شرکت در کنگره صلح جهانی

لندن – رویتر – مورکان فیلیپس دبیر کل حزب کارگر انگلستان دیروز بکلیه طرفداران حزب کارگر اعلام کرد که از شرکت در دومین کنگره جهانی صلح که‌درماه آینده درشفیلد تشکیل‌میشود خودداری کنند مشارالیه طی‌نامه‌ایکه رونوشت آن بکلیه سازمانهای حزب‌کارگراتحادیه های کارگری واعضای حزب‌کارگر که در بالکان عضویت دارند فرستاده گوشزد کرده بود که شرکت در این‌این کنگره با عضویت آنها درحزب کارگر منافات خواهد داشت زیرا این اجتماع ازطرف کمیته صلح طرفدار کمونیسم‌انگلستان برپامیشود.

شکایت آلبانی بسازمان ملل متحد

لندن – یونایتدپرس – خبرگزاری شوروی خبرداد که دولت‌آلبانی نسبت بتجاوزیونان بمرزآلبانی بسازمان ملل متحد شکایت‌کرده است.

موضوع شرکت آلمان در دفاع اروپا

پاریس –مستر ماك‌کلوی کمیسرعالی امریکا در آلمان بنابدعوت سفیر کبیر امریکا درفرانسه بپاریس‌رفت تادرآنجا بامسیوپلون نخست‌وزیر ومسیوشومان وزیرامور خارجه فرانسه راجع بنقشه پیشنهادی فرانسه‌درباب طرزشرکت آلمان دردفاع اروپامذاکره نماید.

شرکت سربازان چین کمونیست در جنگ کره اعلام شد

بقیه ازصفحه اول

که‌در میدانهای پربرف جنگ در مرز منچوری مشغول فعالیت می باشد ظهر امروز در تائید اظهارات سخنگوی مزبور اطلاع داد که دیشب شهر «هام هونك» در نزدیکی مرز منچوری بتصرف نیروهای امریکائی‌درآمد.

درایزشهر یك‌افسر کره شمالی وچندتن سرباز چین کمونیست دستگیر وزندانی‌شدند.

بقرار اظهارات افسر وسربازان مزبور دولت چین کمونیست قریب دو لشکر مجهز در ۲۵ میلی شهر «هام‌هونك» مستقر ساخته‌است.

خبرنگاریونایتدپرس سپس‌اضافه کرد که ظرف بیست‌وچهار ساعت‌اخیر قریب بیست سرباز چینی دستگیر و زندانی شده‌اند.

ابراز احساسات همسایگی

مقامات نظامی امریکا در توکیو تاکنون خبرشرکت عده‌ای ازسربازان چین کمونیست درجنگهای کره شمالی امروز اظهار داشتند که این اقدام را نمیتوان دلیل‌دخالت مستقیم دولت‌چین کمونیست در صحنه جنگ های کره پنداشت.

بعضی مقامات اظهارعقیده‌میکنند که شرکت سربازان چین در معرکه کره فقط بعنوان ابراز احساسات دولت چین کمونیست نسبت بدولت شکست‌خورده کره‌شمالی وانجام‌تعهدات همسایگی می‌باشد.

گزارش امروز خبرنگار خبرگزاری فرانسه حاکیست که لشکرهای ششم وهفتم‌ارتش کره جنوبی تمام‌وقت دیروزدرمنطقه اونگجون‌مشغول مبارزه بودندو کوشش‌داشتندمقاومت کمونیستها راکه نسبتا افزایش یافته‌است در هم شکنند.

یك‌تیپ ازسربازان انگلیسی که بطرف شهر چونکجو حرکت میکرد بحملات خود علیه مواضع کمونیستها درحول وحوش‌این‌شهرادامه‌داد.

دراین منطقه نیز مقاومت دشمن شدید است ودرطی‌چندین‌ساعت جنگ شدید چندین تانك کمونیستها منهدم شده است.

لشکر اول کره جنوبی بعملات خود در شمال و مغرب اونسان ادامه میدهد.

سربازان کره شمالی که بچند واحدازلشکراول تفنگداران آمریکائی درحوالی کوجو حمله‌ور شده بودند وازاین شهر بخارج‌رانده شدندبصورت ستونهای کوچك و مجزی درتپه های مجاورشهرمتفرق شدند.

دستور دولت چین کمونیست

بقرار گزارش رئیس ستاد ارتش کره‌جنوبی که امروز به‌توکیو واصل گردیده دولت چین کمونیست بسربازان خویش دستور داده‌است که باشدت‌هر چه تمامترسعی نمایند شهر «هام‌هونك» راکه نیمه شب گذشته بتصرف ارتش ملل‌متحد درآمده پس‌بگیرند.

این شهر مرکز صنایع سنگین و کارخانجات تیرو الکتریك کشور کره‌شمالی‌میباشدواز لحاظ‌سوق‌الجیشی وصنعتی اهمیت خاصی دارد.

رئیس ستاد ارتش کره جنوبی‌در گزارش خویش اضافه میکند روحیه سربازان چین کمونیست بعلت کمی غذا وبی خوابی بسیار خراب وبنا براین قادر به‌انجام وظیفه وماموریت‌خویش نخواهند بود.

مقاومت شدیدتر می شود

در حالیکه رئیس ستاد مزبور گزارش بالا را به‌توکیو فرستاده‌است خبرنگار یونایتدپرس هبرشت اطلاع میدهد ازامروز ظهر نیروهای چین کمونیست وکره شمالی در ارتفاعات اطراف‌شهر «هام هونك» مقاومت شدیدی ازخود ابراز می‌نمایند.

باآنکه‌سربازان‌شمالی‌وکمونیست چین زیر باران شدید گلوله هستند مع‌الوصف خطوط مقاومت خودرا در یك‌میلی آنطرف‌شهرهام‌هونك ازدست نمی‌دهند.

ستاد ژنرال ماك‌ارتور نیز اعلام میکند که از امروز بامداد سربازان کره‌شمالی بحملات‌شدیدی در «انتون» مبادرت کرده‌اند.

حملات دشمن بقدری شدید است که‌لشکر ششم کره‌جنوبی مجبور شده است وضع تعرضی خودرا تبدیل به تدافعی نماید.

پادشاه جدید وخاندان سلطنتی سوئد سوگند یادکردند

تشییع جنازه پادشاه فقید هفته آینده انجام‌میشود

استکهلم– اعلیحضرت گوستاوششم پادشاه جدیدسوئد دیروز بعداز ظهردرمحل تشکیل کابینه سوئد درحالیکه دوانگشتش برروی کتاب مقدس بود سوگندیاد کرد وباین‌ترتیب‌رسما پادشاه سوئدگردید.

معظم‌له پس‌ازپایان سوگندبه‌شاهزادگان سوئد رونمود و از ایشان درخواست کرد که پشتیبان اوباشند.

سپس کلیه‌شاهزادگان سوگندیاد کردندکه همواره نسبت بپادشاه‌خود وفاداری نمایندوتاآخرین قطره خون خود از تاج و تخت و پارلمان دفاع کنند.

تاك‌ارلاندر نخست وزیرسوسیالیست سوئد واعضاءکابینه وی نیز سوگند وفاداری یاد کردند وسپس ارلاندر استعفای خودرا تقدیم کرد ولی اعلیحضرت گوستاو ششم ازوی تقاضاکرد که همچنان برسرکار بماند تنها کسیکه ازخانواده سلطنتی سوگند یادنکرد ولیعهد چهارساله سوئدمیباشد هنگامیکه این مراسم درکاخ زیبای دولتی انجام میشد هزاران نفر ازمردم استکهلم در زیر باران شدید با نهایت شوق منتظر دیدن پادشاه جدید خود بودند.

شاه شصت وهفت ساله جدید سوئد با سیمای رنك‌پریده برتخت نقره‌ای قرارگرفته ودرطرفین اوتاج مرصع وجقه او نهاده شده‌بود پادشاه جدیدسوئد شمارخودرا «وظیفه بالاتر از هرچیز» اعلام کرد

مراسم تشییع‌جنازه اعلیحضرت فقیدگوستاو پنجم پادشاه متوفی در روزسه‌شنبه نهم نوامبر صورت خواهدگرفت.

تمرکز نیروهای هند و چین

واشنگتن – موضوع سه ارتش ملی و ضد کمونیست هند وچین که باید متمرکز شده و یك ارتش یکصد و پنجاه هزار نفری تشکیل بدهند بعقیده مأمورین امریکائی این امرموجب بهبود وضع ارتش هند و چین خواهد شد.

مطلعین خبردادند که این تمرکزدرعرض چند روزآینده از سایلون یاپاریس رسما تائید وبموقع اجرا گذاشته خواهد شد.

براثراجرای‌این‌تمرکزفرانسه قدرت بیشتری بیاثودای‌رئیس‌حکومت هند وچین خواهد داد.

اخبارواصله نشان میدهد که کمونیستهادرمناطقی که اخیراً بتصرف‌خود درآورده‌اند بامردم بخشونت رفتارمیکنند.

پیام‌ترومن بمناسبت روز پایان جنك بین المللی اول

واشنگتن –ترومن رئیس‌جمهور امریکا پیامی بملت فرستاده و اعلام داشته است که۱۱ نوامبر بمناسبت روزپایان‌جنك بین‌المللی‌اول‌درسراسر امریکا تعطیل عمومی‌خواهدبود.

خلاصه متن پیام رئیس جمهوری امریکا ازاینقراراست:

نظر باینکه‌درتاریخ ۱۱ نوامبر سال۱۹۱۸ پیمان‌متارکه‌جنك بین‌المللی اول در جنگل کومپین امضاء شد و بدینوسیله افرادملل مختلف امیدوار شدند باینکه‌از سیاست زور وتجاوز همواره جلوگیری بعمل خواهدآمد

وچون جنك دوم بین‌المللی در قلوب وافکارمردم بمنظور حفظ صلح وآرامش جهان تصمیم راسخی ایجاد نموده است ونظرباینکه کنگره‌امریکا درتاریخ چهارم ژوئن سال ۱۹۲۶ طبق لایحه مخصوصی ازرئیس‌جمهوری تقاضا نموده‌است که هرساله اعلامیه‌ای بمناسبت روز متارکه جنك بین‌المللی اول صادر نماید ومردم رابحفظ صلح وآرامش جهان‌تشویق کندلذااینجانب هاری ترومن رئیس جمهوری ایالات متحده امریکا ازعموم‌افرادملت‌امریکا خواستارمیشوم که روزشنبه ۱۱ نوامبر را درسراسر کشور بافتخارعموم‌افرادی که درخاك‌بیگانه برای اصول آزادی جنگیدند تعطیل نمایند و کمك وهدایت الهی رابمنظور استقرارصلح‌وآرامش بین‌المللی مسئلت نمایند.

من ضمناامرمیدهم که درآن‌روز پرچم‌امریکابرفرازعموم عمارات‌دولتی امریکا برافراشته شود.

تجدید ارزش پول لهستان

ورشو– خبرگزاری‌رسمی لهستان اطلاع میدهد شورای وزیران تصمیم گرفت که ارزش (زلوتی) را تجدید کند باین معنی که هریکصد (زلوتی) قدیم معادل با سه زلوتی جدیدخواهد شد.

این اصلاح پول باین اندازه مربوط بدستمزدوبهای‌اجناس‌است‌ولی برای سرمایه داران هریکصد زلوتی قدیم بایك زلوتی جدیدمبادله خواهد شد.

برزنت برزنت برزنت

مؤسسات و بنگاه‌های حمل‌ونقل‌توجه فرمایندمقداری برزنت ۱۵۰سانتی عرض‌رسید و بقیمت مناسب‌فروخته‌میشود تانمام نشده سبزه‌میدان. غازه چرخچی مراجعه فرمائید.

آ – ۹۴۲۳ ۱ – ۷

تشکر ازمعلم

بدینوسیله وظیفه خود میدانم ازدبیران مبرز کلاس‌مخصوص‌خزائلی مایان زاوشتی. اردلان. عظیمی‌دکترفتی. دکتروقارخصوصا شخص آقای خزائلی که ازهرلحاظ وسائل پیشرفت‌کار تحصیلی‌اینجانبانرا طوری فراهم آوردند که دریکسال‌دوره‌اول ودرسال دوم دوره دوم متوسطه راامتحان داده وکامیاب گردیده‌ایم سپاسگذاری‌نمائیم. ازایزد متعال موفقیت ایشان‌را مسئلت مینمائیم.

محمودهاشمیان – حسین‌افتحی– ناصر قدسی– محمودعبدالصمد

آ – ۹۴۲۰

صورت‌وضعیت‌هوائی استان دوم در استاسیون درجه ۱ تهران از نصف‌شب ۸ر۸ر۳۹ تا نصف شب ۹ر۸ر۱۳۲۹

عناصر	مقیاس	ساعات بازدید: ساعت ۷	ساعت ۱۳	ساعت ۲۱	ملاحظات
درما برحسب سانتیگراد		+۱۳ر۹	+۲۰ر۴	+۱۳ر۵	حداقل +۱۱ حداکثر +۲۱ر۹
باران برحسب سانتیمتر		–	–	–	
ابر بطور تقریب		۰ر۱۰	۰ر۷۰	۰ر۴۰	
باد برحسب یکصد در ثانیه		شمال ۱–۲	مشرق ۱–۳	جنوب‌شرق ۱–۲	
رطوبت نسبی نسبت بصد واحد		۵۹	۵۰	۶۴ر۵	

بقلم هروارد هندلمن

مدیر خاور دور انترنشنال نیوز سرویس

مشکلات حکومت واحد کره

یکی از مصوبات مهم سازمان ملل طی تاریخ چند ساله‌اش موضوع تشکیل حکومت واحد در سرتاسر کشور کره است.

درسرراه این تصمیم بر جسته سازمان ملل چندین عامل مساعد نیز قرار گرفته است که مهمترین آن آرزو و اشتیاق تمام ملت کره برای احراز قدرت و تشکیل حکومت واحد می باشد.

باآنکه در کره روی مسئله نوع حکومت اختلافاتی موجود است ولی موضوع بر پاکردن یك دولت واحد مورد علاقه واشتیاق عمومی است حتی مردم نقاطی که در قسمت تسلط کمونیست ها بودند از این امر مستثنی نیستند.

درستاد ژنرال مك آرتور که برای وحدت کره فقط مسئولیت نظامی دارد نه وظیفه سیاسی اظهار اطمینان میشود که ملت کره در صورت کمك وموافقت سازمان می‌تواند حکومت ثابت وواحدی تاسیس نماید.

اما مشکلاتیکه در پیش پای کره‌ای‌ها قرار دارد بسیار بزرك بوده و غالبا دارای عمق تاریخی است. منجمله:

۱- کره مدتها مستعمره ژاپون بوده وازاینرو فاقد اشخاص کاردان می باشد واگر هم افرادی از این قبیل وجود داشته باشند بقدری معدودهستند که برای اداره دولت واحد کافی نیستند.

۲- رهبران کره‌ای منجمله سیاستمدار کهنسال آن کشور یعنی لی سین‌مان رئیس‌جمهور کره جنوبی همگی کسانی هستند که عمر خودرا یادر تبعید ویا درجنك برای آزادی کره گذرانده‌اند هنگامی که ژاپونی ها بر کره حکومت می کردند این اشخاص دائما برای این منظور درتکاپو بودند اما خود این مسئله آنهارا مردانی تبلیغاتی بار آورد ودرعوض تجربه اداری کسب نکردند ازاین رومثل قحط‌الرجال در بار کره صادق است.

۳- کره که سابقا از لحاظ اقتصادی ضعیف بود امروز پس ازضربتهای مهلك جنك درشمال وجنوب مدار ۳۸ اوضاع آنکشور بمراتب خرابتر شده است.

۴ - کره واحد مطابق آنچه سازمان ملل درنظر گرفته است همیشه بادوهمسایه نیرومند خود دچار اختلاف خواهد شد.

دو کشور کمونیستی روسیه وچین باکره مرز مشترك دارند و دنیای کمونیستی ازمدتها قبل نسبت بآمریکا مظنون شده است حالا این بدگمانی حقیقی باشد یامصلحتی موضوعی است علیحده ولی امروز کمونیسم مدعی است که امریکا میخواهد پایگاههای نظامی کره را برای عملیات آینده بر علیه ملل آسیائی مورد استفاده قراردهد. بنابراین خصومت روس وچین نسبت بحکومت دموکراسی کره حتمی است وحتی وعده صریح امریکا نسبت باخراج قوای خود وعدم استفاده نظامی از کشور کره مانع این خصومت نخواهد شد

۵- مبارزه و کشمکش بین کمونیسم ودنیای دموکراسی برای کره یك مسئله تازه‌ای است

کره ومردم آن ازمدتها قبل با مبارزه دیگری سرگرم بودند ازاینرو ملت ترسی که ازژاپونیها دارد بدشمنی قدیمشان بااین ملت بیش از هر عامل دیگری در نظر آنها مجسم است.

از طرفی اگر کره بخواهد حکومت ثابت ومستقلی داشته باشد باید با ژاپون از لحاظ اقتصادی وفرهنگی وسیاسی روابط نزدیك و همکاری کامل برقرارسازد

کره برای گرداندن چرخ دولت خود بمشاوران وکارشناسان ومهندسین زیادی احتیاج دارد

برای این منظور ژاپونی ها بیش از هر ملت دیگری برای کره مفید هستند زیرا ژاپون علاوه بر مجاورت باکره مدتها حاکم بر آن بوده ومردمان ژاپونی اطلاعات کاملی از کره دارند

اکنون مقامات رسمی و عالی مقام کره با اکراه باین حقیقت اعتراف می کنند اما در مقابل گروه بیشماری هستند که نمی‌توانند فراموش کنند ژاپونی‌ها هنگامی که بفشار آمریکائیها از کره خارج شدند با نهایت خشم و غضب گفتند:

«تاسیسات ما را خوب حفظ کنید زیراپس از ده‌سال دیگر مراجعت خواهیم کرد.»

ستاد مك آرتور معتقد است که ملت کره می‌تواند برتمام این مشکلات فائق آمده و حکومت واحدی روی کار بیاورد.

یکی ازمشاورین نزدیك مك آرتور نظریات خودرا بقرار ذیل در اختیار اینترنشنال نیوزسرویس گذاشت.

«مانمی‌توانیم انتظار داشته باشیم که دولت کره پس از تشکیل دارای یك سازمان کامل وبی نقص شود.

دولت آینده کره ممکن است مطابق انتظار ما نباشد یا نظیر سایردول معظم از آب درنیاید ولی قدر مسلم آن است که اگر ملت‌های دیگر کمك کنند کره میتواند درشاهراه آزادی سیر نماید بطوریکه درآینده نزدیکی استعداد جبلی مردم آن بروز نموده و باداره کامل کشور خویش موفق گردند.

سخنگوی ستاد مك آرتور بعد چنین علاوه کرد: ملت کره پس از استخلاص از امور نظامی و رفع دشواریهای فعلی بزودی مقتدر و نیرومند خواهد شد.

«و بعد اگر بآنها فرصت داده شود می‌توانند کلیه مشکلات خود را بطرز شایسته‌ای حل کنند»

ژنرال مك آرتور شخصا معتقد است بهر ملتی فرصت داده شود می‌تواند مسائل دشوارخودرا حل کرده و قدرت وآزادی مطلوب خویش را بچنك آورد.

آگهی فقدان سهم تلفن

آقای میرداد میرانیان مقیم تهران خیابان فردوسی اظهار نموده پنج ورقه سهم باصد ریالی بانام تلفن از شماره ۱۵۸۶۸ الی ۱۵۸۷۲ خود را که سود سال ۱۳۲۷ را هم نگرفته‌اند مفقود گردیده وتقاضای گواهینامه داشتن سهام مزبور را نموده لذا بدینوسیله آگهی میشود ازتاریخ نشر آخرین اعلان که سه مرتبه پیاپی خواهد شد الی مدت سه ماه هرکس اعتراضی نسبت بسهام مزبور داشته باشد کتبا بشرکت تلفن اطلاع دهندوالا در انقضاء مدت گواهینامه بتقاضی داده خواهد شد.

آ-۹۱۸۶ ۳-۳ شرکت سهامی کل تلفن ایران

سرویس سریعتر برای

لندن و روم

توسط هواپیماهای ارگونت بی. او. ا. سی

ارگونت یك سفینه هوائی و جا داری است که از فشار هوا محفوظ شده و دارای سالون براسامی میباشد مسافرت با ارگونت شما را زودتر بمقصد رسانیده و وقت بیشتری برای رسیدن بکارهایتان و یا گردش دارید غذا و مشروب بطور رایگان و طرز پذیرائی بی مانند بی. او. ا. سی معروف میباشد مسافرین لندن میتوانند همچنین مسافرت خودشان را توسط B. E. A. به مقصد پاریس و بروکسل و یا استردام بدون هیچگونه وجه اضافی ادامه دهند

B·O·A·C بی. او. ا. سی از شما خوشبختی مواظبت میکند

برای کسب اطلاع و گرفتن جا به بی. او. ا. سی بالای خیابان فردوسی - تلفن ۵۸۱۱۱ و یا آژانس های مسافر بری مجاز بی. او. ا. سی مراجعه فرمائید

BRITISH OVERSEAS AIRWAYS CORPORATION WITH Q.E.A., S.A.A., T.E.A.L.

آ-۸۳۰۵ ۴-۴

برنامهٔ حرکت اتوکار های شرکت ترانسپورت

درجه ۱

اصفهان - یزد - رفسنجان کرمان - شنبه - دوشنبه چهارشنبه

مشهد - یکشنبه - سه‌شنبه - پنجشنبه

مشهد - اصفهان درجه ۲ همه‌روزه صبح وعصر

برای تهیه بلیط به ترانسپورت بنگاه قم شمس‌العماره

یا تلفن ۴۲۶۰ - ۵۷۵۸ مراجعه فرمائید.

آ-۹۰۵۹ -۱-

غیراززبان انگلیسی

اگر بحسابدار مجرب احتیاج داشته باشید براهنمای شماره ۱۷۸ مراجعه فرمائید.

آ-۹۲۷۰ ۳-۲

آگهی

بدین‌وسیله اطلاع میدهد که تجارتخانه آ.ژ.هوانسیان از محل خود واقع در خیابان لاله‌زار باساژ بهار بخیابان سعدی جنب دبیرستان قرب نقل‌مکان نموده‌است.

از آقایان بازرگانان ودوستان محترم تقاضادارد با درس فوق مراجعه فرمایند.

شماره تلفن ۵۱۰۸

آ-۹۲۷۶ ۲-۲

میهن تور

قابل توجه مسافرین محترم همدان- بروجرد

سرویس منظم شرکت میهن‌تور که همه روزه برشت - پهلوی- شیراز - اصفهان- تبریز - رضائیه - مشهد حرکت می‌نماید بتازگی برای آسایش شما روزهای یکشنبه، سه‌شنبه، پنجشنبه برای همدان- شنبه دوشنبه چهارشنبه برای بروجرد مسافر قبول می نماید

نشانی اول فردوسی شرکت میهن‌تور تلفن ۷۱۲۹

آ-۹۰۶۳ -۱-

مسئله دفاع از کانال سوئز سدراه موافقت میان مصر وانگلستان شده است

انگلستان ومصر هر کدام برای خودحقی قائلست

بقلم - هیك نیکولسن خبرنگار رویتر

قاهره - گو اینکه جزئیات مذاکرات سرالف استیونسن سفیر کبیر انگلیس درمصر با دکترصالح‌الدین بیك وزیر امور خارجه مصر فاش نگردیده است معذالك ناظرین امور بر این عقیده‌اند که بزرگترین مانع و سد برای توافق طرفین فعلا مسئله دفاع است.

هر دو طرف اذعان دارند که از روزی که مسئله سودان مطرح گردید هم مامور سیاسی انگلیس و هم سیاستمدار مصری هدفشان دفاع خاور میانه بودو باسطلاح ساده دلشان برای این موضوع «شور» میزد.

سهم مهمی که مصر دردفاع این منطقه بزرك و حساس جهان دارد واضح ومبرهن است.

بقول وزارت امور خارجه انگلستان «مسائل معضل مهم» در مذاکرات استونسون - صلاح‌الدین از نظریات مغایر و متضادی که هریك از دو کشور انگلستان ومصر دراین باره دارند سرچشمه میگیرد

عهدنامه‌ای که درسال ۱۹۳۶ میلادی بین دولتین مزبور امضا گردید مناسبات نظامی وغیرنظامی ایشان را روشن ومعلوم میسازد.

این پیمان دارای بیست سال اعتبار است.

ولی ماده‌ای هم در آن گنجانده شده که پس از هر ده‌سال میتوان در آن تجدیدنظر کرد ویك یاچند قسمت را با توافق طرفین تغییر داد.

پس از پایان اولین دهه - یعنی در سال ۱۹۴۶ - فعالیت زیادی برای همین امر شد. امامتاسفانه بنتیجه نرسید.

مصر از آن سال پیمان دودولت را کان لم‌یکن تلقی کرده واظهار داشته است که درتحت فشار وقید بامضا رسیده وجالب توجه آنکه «نامه مرده» بآن لقب داده است.

در مقابل انگلستان میگوید که چون تحت شرائط قانون بین الملل تدوین گشته قانونا الزام آوری باشد.

دولت مصر درهر تجدید نظر عهدنامه اصرار دارد که ارتش انگلیس مامور درمصر خاك این کشور را تخلیه کنند ودناع سرزمین فراعنه رابدست اخلاف فرعون بسپارند. تردید ندارد که این ادعا یك مسئله ای است که ازغرور ملی سرچشمه میگیرد.

ازطرف دیگر انگلستان درعین حال که حاضر است غرور ملی مصریان رامحترم شمرد وبموقع نیز سبت تهییج آن گردد اشاره باین نکته نیز مینماید که وضع بین‌المللی جهان فوق‌العاده حساس وبا اهمیت است. انگلستان مدعی است که هرگاه مصردرخروج ارتش بریتانیا ازخاك خوداصرارورزد، او نیز ناچار از آن خواهد شدپای بعضی از قرارداد های نظامی دولتین رابمیان کشد.

ناظرین مطلع باین عقیده هستند که با عطف توجه باین اصول وچنین زمینه وسابقه ای بود که سر رالف استونسون سفیر کبیر انگلیس درمصر پیشنهادات ذیل را بدکترصلاح‌الدین وزیرامورخارجه مصر نمود:

۱ - (فاید) ستاد کنونی نیروهای زمینی خاورمیانه بایستی دردست انگلیسها باشد

۲- بریتانیا باید فرودگاههای نیروی هوائی سلطنتی انگلستان رادر منطقه کانال سوئز نگاهداری نماید.

۳ - واحدهای معینی از ارتش انگلیسی از محوطه کانال خارج شوند.

۴ - یك کمیته مشترك دفاع از انگلیس و مصر تشکیل گردد.

همان محافل مطالع معتقدند که صرف نظر ازموضوع سودان وسایر مطالب مهم انگلیس - مصر دکتر صلاح‌الدین این پیشنهادات را بسفیر بریتانیا تقدیم کرده است.

۱ - نیروهای انگلیسی فورا خاك مصر را تخلیه کنند.

۲ - کمیته مشترك دفاع از انگلیس و مصر در صورت وقوع جنك جنك تشکیل شود.

۳ - استفاده از پایگاه های مصری بوسیله ارتش انگلستان فقط در زمان جنك مجاز باشد.

ناظرین امورسیاسی فکرمیکنند که دکترصلاح‌الدین بسفیرا نگلیس در مصر اظهار داشته است کابینه اومصمم است قدرت وقابلیت جنگی ارتش مصر را چنان بالا برده و آنرا بسیزانی برساند که بتواند درمقابل هرتجاوزی بخاك میهن خویش ایستادگی نمایند واز مصر بخوبی دفاع کنند.

باضافه وزیر امور خارجه مصر اصرارداشته است که انگلستان بایستی آنچه از دستش برمیاید دراین راه کوتاهی نکند و مهمتر آنکه دولت مصر بمحض تخلیه میهن خود از نیروهای انگلیسی چند صد متخصص نظامی انگلیسی را برای کمك در ایجاد یك ارتش بزرگتر وقویتر که افرادآن هم باخرین اسلحه روز مسلح باشند وهم بخوبی بانحوه استعمال آنها آشنا استخدام خواهد نمود.

چنین تصور میرود که صلاح‌الدین به سرالف استونسون گفته است مادام که انگلستان دارای فرودگاه های مهمی در ممالك مجاور مصر می باشد احتیاجی بپایگاههای هوائی در منطقه کانال سوئز ندارد.

از آنچه شنیده میشود و قسمتی از آن نیز دراین مقاله آورده شد چنین استنباط می شود که سفیر کبیر انگلیس درمصر و وزیر امورخارجه مصر بدون رو دربایستی خیلی بی‌پروا و پوست کنده بایکدیگر بمذاکره پرداخته‌اند هر دو طرف ورق‌های بازی‌را روی‌میز گذارده‌اند.

ولی بقول بریج بازها «فیت» نیست.

عموم بر این‌عقیده اند که‌دولتین مصر و انگلیس باید راهی صعب و ناهموار را بپیمایندتا آنکه قراردادی جدید بین آنها بامضاء رسد.

و مسلما تاهردوطرف بنحواحسن از مقاصد و منظور های یك دیگر مستحضر نگشته و هر یك بنوبه خود آماده برای‌مصالحه و نثار آمدن نباشد مذاکرات برای قراردادی که براصول شرافت متساوی قرار گیرد نتیجه خواهدداد.

بیمارستان وزایشگاه کاخ

تحت نظر دکتر بیژن

جراح متخصص بیماریهای زنان وزایمان - جراحی عمومی

درتمام مواقع شبانه روز درخیابان کاخ‌جنوبی از بیماران پذیرائی میشود سرویس گوش وحلق وبینی وچشم پزشکی تحت نظرمتخصصین اداره‌میشود

آ-۹۳۱۱ ۳-۲

مژده باهالی متحرم اهواز

انتظار شما بپایان رسید مهمانخانه پارك هتل واقع درخیابان‌پهلوی بابهترین وسائل افتتاح وبرای پذیرائی اهالی وخانواده‌های محترم اهواز ومسافرین عزیز شبانه روز آماده است خستگی روزانه خود را باخوراك های لذیذ درباغ مصفای پارك‌هتل برطرف نمائید.

آ-۸۹۳۶ ۱۰-۴

قابل توجه بازرگانان اهواز

تعداد ده سهم آبیاری دزفول از شماره ۵۴۸۳ الی ۵۴۹۲ نزد آقا رضا رفیعائی امانت بوده طبق اظهار مشارالیه مفقود گردیده اند پیدا کننده هرگونه معامله روی آنها بنماید باطل وتحت تعقیب قانونی قرار خواهد گرفت

شکرالله افشار اهواز

آ-۰۳۹ ۳-۲

گیتی نورد

برنامه حرکت اتوکارهای سرویس منظم گیتی نورد

اصفهان همه روزه صبح و عصر

کرمان - یکشنبه - سه‌شنبه - پنجشنبه ۷ صبح

یزد « « « «

شیراز شنبه - دوشنبه - چهارشنبه «

مشهد - همه روزغیرازجمعه ها

مقابل نوروز خان تلفن ۸۰۹۸ - ۹۷۱۳

شعبه بهارستان تلفن ۶۵۷۳

آ-۹۰۶۲ -۱-

آگهی مزایده فروش ملاس کارخانه قندشاه آباد

شرکت سهامی کارخانجات قند ایران در حدود ۸۰۰ تن ملاس محصول سال جاری کارخانه قند شاه آباد را از طریق مزایده بفروش میرساند شرایط مزایده در دفتر شرکت واقع در خیابان شاهرضا جنب میدان فردوسی موجود بوده و پیشنهادات تاساعت ۹ صبح روز ۲۱ر۸ر۲۹ که تاریخ تشکیل جلسه مزایده است پذیرفته میشود.

شرکت درمزایده بمنزله قبولی کلیه شرایط مزایده خواهدبود.

آ-۹۲۸۳ ۲-۲

مژده بمسافرین محترم

دراثر استقبال شایان ومراجعات مسافرین محترم وتجار برای مسافرت وحمل بار

باهواپیمای اسکاندیناوی (S.A.S.)

به کلیه کشورهای اروپا - امریکا و بالعکس

شرکت سوئدی برنامه حرکت هواپیمای خودرابرای ایران بجای یك مرتبه هر هفته ۲ مرتبه روز های یکشنبه وسه شنبه نموده از وقت استفاده نموده و با هواپیمای چهار موتوره اوکس بی نظیرسوئدی (S.A.S.) مسافرت فرمائید

برای خرید بلیط وتهیه جا مراجعه فرمائید

شرکت سهامی لوانتور میدان فردوسی

تلفن ۵۵۱۷ و ۹۳۶۱

آ-۸۸۲۸ ۵-۵

آگهی

برای خریدشربت MINADEX که‌دارای مواد معدنی‌وویتامین های D و A میباشد وهمچنین استوکالسیم که در بین تمام ترکیبات کالسیمی رتبه اول‌را حائز است به‌بنگاه داروئی گنجیان واردبهشت خیابان ناصر خسرو مراجعه فرمائید.

بهای جزئی فروشی استوکالسیم ۲۷ر۵۰ ریال

بهای‌جزئی‌فروشی میناداکس ۳۳ ریال

دائره بازرگانی ایرانتور ۷۶۸۳

آ-۹۱۸۹ ۳-۲

ایران پیما

گیلان - مازندران - گرگان

اتوکارهای آخرین مدل ایران‌پیما همه‌روزه بکلیه نقاط مازندران و گیلان وهمچنین روزهای یکشنبه وسه شنبه و پنجشنبه بساری و گرگان وبالعکس حرکت ومسافر می پذیرد.

نشانی: خیابان سعدی پشت بانك شاهنشاهی تلفن ۷۱۱۳ دفتر ایران‌پیما

شعبه خیابان بوذرجمهری مقابل بازار آهنگرها تلفن ۶۲۹۱

« پامنار « ۹۲۷۹

آ-۹۰۶۱ -۱-

آگهی

کالدفرم CALDFERRUM محتوی آهن وکالسیم وویتامینهای A و D میباشد.

برای خرید ببنگاه داروئی گنجیان واردبهشت مراجعه فرمائید.

آ-۹۱۹۰ ۳-۲ دائره بازرگانی ایرانتور ۷۶۸۳

تاوقت باقی است استفاده فرمائید

فقط آدستگاه اتوبوس شورلت شاسی لند ۴۱ بدون عیب باقی مانده

باقیمت ارزان از ایران‌تور خریداری نمائید

میدان فردوسی تلفن ۵۵۱۷-۹۳۶۱

آ-۹۲۵۷ ۲-۲

برف بارید

هوا سرد شده است

رضائیه - از تاریخ ۲۷ مهرماه ناگهان هوای شهر سرد شده و در کوه های اطراف برف مفصلی باریده است همچنین از صبح روز ۳۰ مهر تا ساعت ۹ شب باران باریده است.

نوانخانه دائر گردیده است

سقز - نوانخانه شهرداری رسما تاسیس شد و روز اول ۱۵ نفر را پذیرائی نموده و شهربانی تذکر داده اند که از متکدیان جدا جلوگیری نمایند و به نوانخانه معرفی شوند و هزینه شام و نهار آنان از طرف شهرداری تامین شود.

مردزن نمائی دستگیر شد

مشهد - رضا نام که بالباس زنانه بمجالس روضه خوانی میرفت بعلت آنکه حرکاتش باعث سوءظن مامورین میشود، توسط آقای ستوان یکم امین رضوی دستگیر و بکلانتری تحویل گردید.

شهربانی اقدامات نیکوئی می کند

رضائیه - از ابتدای انتصاب آقای سرهنگ شاه خلیلی بریاست شهربانی انتظامات کاملا برقرار و دست متجاوزین را کوتاه نموده اند همچنین برای تکمیل کادر شهربانی ۴۰ پاسبان و ۵ نفر بازرس استخدام شده اند و برای تعمیم ورزش بمامورین شهربانی دستور داده اند که همه روزه در میدانهای فرهنگی ورزشهای باستانی و فرنگی بآنان تعلیم داده شود.

قیمت گوشت ترقی کرد

گرمسار - در قشلاق گرمسار گوشت از سه کیلو شصت ریال به هفتاد و دو ریال ترقی نموده است.

اقدامات مفید فرمانداری و شهرداری

گنبد کاوس - براثر اقدامات اخیر فرمانداری قیمت گوشت به ۲۰ ریال و نان به ۲ ریال و نیم تنزل یافته و همچنین خیابانها که درموقع بارندگی عبور و مرور از آنها مشکل بود بوسیله شهرداری شن ریزی شده است

۶ کیلو تریاك کشف شد

شاهی - روز ۲۹ مهر ماه حاج خسرو شهیرزادی که از تهران به بابل میرفته در رودسك مورد سوءظن مامورین واقع و مقدار ۶ کیلو تریاك قاچاق ضمن صورتمجلس از وی کشف و تحویل دارائی شاهی شد.

اقدام مفید شهربانی

مشهد - اخیرا شهربانی دستگاه جیپی که دارای بلندگو میباشد برای جلوگیری از تصادفات در شهر بکار انداخته است که مردم را راهنمائی می نماید و این موضوع نهایت مفید واقع گشته است.

پنج روز بازار تعطیل بود

خوانسار - اهالی فریدن هم برای عزاداری بطور دسته ای به خوانسار آمده بودند و از روز پنجم محرم بازارها و مغازه ها بکلی تعطیل بود و عموم اهالی باکمال نظم و آرامش در تعزیه داری شرکت نمودند.

عزاداری ایام سوگواری

رضائیه - از ابتدای ماه محرم مجالس عزاداری در تمام مساجد و تکایا و منازل شخصی برپا بود و روزهای تاسوعا و عاشورا دسته های زنجیرزنی و سینه زنی بانظم و تربیت مشغول تعزیه داری بودند

برای توسعه کشاورزی اقدام میشود

مشهد - در اداره کشاورزی با حضور عده ای از مالکین و رئیس اداره کشاورزی کمیسیونی تشکیل شد و برای تشخیص استعداد مزارع و استفاده از تراکتور قرار شد چهار اکیپ که هر یك ۶ دستگاه تراکتور دارند در زمینهای زراعتی مشهد و دو اکیپ برای تربیت جام و یك اکیپ برای باخزر و طیبات و یك اکیپ برای جنت آباد اعزام گردند و از شهرهای دیگر نیز نظر خواسته شده است.

برای تعمیر کلاسها اقدام می شود

سنندج - آقای دادور فرماندار کردستان باتفاق آقایان رئیس دارائی و رئیس فرهنك برای بازدید کلاسهای دبیرستان شاهپور وارد شدند و پس از رسیدگی کامل چون ساختمان کلاسها نواقصی داشت، دستورات لازم برای رفاه دانش آموزان صادر نمودند و روز ۵ آبان هم سلام رسمی در فرمانداری برپا بود.

دو نفر ازمرك نجات یافتند

اهواز - بانوعشرت و بانوشاهزاده براثر اختلافات خانوادگی مبادرت بخوردن تریاك نمودند که در بیمارستان ارتش تحت معالجه دقیق واقع شده و ازمرك نجات یافتند.

تریاك ناچاق کشف شد

مشهد - روز اول آبان علی اکبر فوریانی پاسبان مامور راهنمائی به اتوبوس مسافربری ۹۰۴۴ بنگاه ترانسپورت مظنون میشود و در ایستگاه بیرون دروازه پس از آویختن خود بماشین سرانجام راننده را مجبور بتوقف نموده، ولی راننده که مهدی مقدم نام داشته باو گلاویز میشود و براثر کمك دو نفر ژاندارم محمد تابی و رمضان پورزند، راننده و ماشین را جلب و پس از بازجوئی ۷۷۵۰ گرم تریاك کشف و با صورتمجلس تحویل اداره انحصار میگردد.

تکلیف مردم چیست؟

لاهیجان - آقای ابراهیمی بازپرس دادسرا که با فعالیت زیادی انجام وظیفه مینموده است از ۶ آبانماه به آمل منتقل شدند و عملا دادسرا تعطیل گردید و معلوم نیست اگر جنایتی بوقوع پیوندد، چه مرجعی بکار مردم رسیدگی خواهد کرد در حالی که دادگاه شهرستان هم بلامتصدی و مدتی است تعطیل میباشد.

بوسیله چراغ موشی آتش گرفتند

زنجان - معصومه ۷ ساله ورفعت ۵ ماهه فرزندان عباس نام مقنی شب تاسوعا در زنجان بوسیله چراغ موشی آتش می گیرند و آنافوت می نمایند.

ازمرخصی بازگشتند

لاهیجان - آقای مهینی فرماندار که درمرخصی بودند روز ششم آبان وارد و مشغول کار شدند.

یك پزشك هم پیدا نمی شود

لاهیجان - آقای دکتر حکیم زاده رئیس بهداری پس از ۲ ماه استفاده از مرخصی بقرار اطلاع بهبدان منتقل شده اند و بهداری و بیمارستان شهر فاقد پزشك و جراح میباشد و اضافه برآن در تمام شهر و حومه که بالغ برصد هزار نفر جمعیت دارد، یك پزشك هم برای نمونه وجود ندارد.

اهالی انتظار اقدام فوری وزارت بهداری را دارند.

قرائت خانه روز بروز کاملتر می شود

اهر - قرائت خانه عمومی که بانی ساختمان آن اعانات اشخاص خیر اهالی بوده است، براثر کمك هائی که با ارسال روزنامه و کتابهای مفید از طرف دانش پژوهان می شود روز بروز کاملتر و مورد استفاده اهالی واقع میگردد.

یك اقدام نیك اداره فرهنك

آبادان - برای جلوگیری از بیکاری و ولگردی کودکان خردسال آقای رئیس فرهنك دستور داده اند که در دبستانها، کودکان را باسه ماه تخفیف ازسن معین شده بپذیرند و این موضوع باعث کشته عده ای از کودکان بدبستان ها سپرده شوند که در نتیجه رضایت اولیاء آنان فراهم گردیده است.

انتصاب رئیس فرهنك

هفت گل - آقای محمد علی رشیاریان رئیس فرهنك رامهرمز که از لحاظ توسعه تعلیمات اجباری در آن شهر فعالیت های زیادی نموده بودند، بریاست فرهنك منصوب و مشغول کار شده اند.

برای تامین روشنائی قراردادی منعقد شد

بندرگز - درجلسه ۱۵ مهرماه بین شهرداری و آقای آنی بال صاحب امتیاز کارخانه برق قراردادی منعقد شد که نرخ برق باعوارض شهرداری هر کیلووات ۶ ریال باشد.

ضمنا ۱۲۵ شعله چراغ در نقاط مختلف شهر و کوچه های دور افتاده نصب شود.

درماه های رمضان روشنائی برق شهر تااذان صبح دائر باشد و این قرار داد از ۱۸ مهر بموقع اجرا گذاشته شده که باعث رضایت اهالی میباشد

مالکین چیزی نمیدهند

فومن - مالکین گیلان از توتون کاران جز گرفتن اجاره ملك و محصول کاری نمیکنند و دیناری هم به اتحادیه توتونکاران نمی پردازند بلکه خود زارعین بیچاره و مفلوك هنگام خرید و فروش صدی یك باتحادیه می پردازند که زیر نظر دقیق آقای دادور صرف بهداشت و تعلیم و تربیت اطفال و توتون کاران میشود بااین وصف این مالکین خداناش با کمال سرسختی برای از بین بردن اتحادیه آنان جدیت مینمایند.

شرکت کشاورزی تشکیل می شود

شاهی - براثر دعوت آقای حائری زاده فرماندار شهر روز ۱۸ مهرماه کمیسیونی تشکیل شد و پس از مذاکرات مفصل هیئت موسسین انتخاب شدند وضمنا پانصد هزار ریال برای سرمایه بشرکت تعهد نمودند و قرار است روزهای یکشنبه جلسه برای انجام پیشرفت وضع کشاورزی مرتبا تشکیل شود و برای خرید سهام دعوت بعمل آید

بازدید مؤسسات فرهنگی

اهر - آقای دکتر اقبال استاندار آذربایجان که برای بازدید وضعیت محل های سیل زده وارد شده بودند، از مؤسسات فرهنگی بازدید نمودند و از نظم و ترتیب کار اظهار خوشوقتی کردند وحتی کتبا از آقای ارفعی رئیس فرهنك تقدیر نمودند

نقص سال گذشته مرتفع شد

اهر - آموزشگاههائی که از اول مهر شروع بکار کردند بعلت تکمیل بودن جای آنها برخلاف سال گذشته کلاسها دوسره دایر میباشد و اولیای اطفال ازاین موضوع رضایت دارند

اداره اقدام نمود

شبستر - اکنون که اداره راه پس از مدتها تقاضا در تعمیر جاده اقدام لازم بعمل آورده است باعث سپاسگذاری مردم شده است

اهالی ارونق انتظار دارند پلهائی که براثر جریان آب رودخانه ای است ساختمان آنها تعمیر شود.

چرا سال چهارم باز نمیشود؟

فومن - تاکنون باتلگرافات مکرر ازافتتاح سال چهارم متوسطه خبری نشده درصورتیکه درسیاهکل ورودسر کلاس چهارم تاسیس یافته است.

دانش آموزان بی بضاعت شهر هم که نمیتوانند برشت بروند، بکلی مستاصل میباشند.

ضمنا دبیران این شهر اصولا لیسانسیه نیستند و بهمین علت آنهائی هم که برای تحصیل برشت میروند صدی نود مردود میشوند، اهالی انتظار بذل توجه وزارت فرهنك را دارند.

سارقین مورد تعقیب واقع شده اند

آبادان - روز ۱۵ مهرماه ۶ نفر سارق مسلح بمنزل سبحان نام واقع درسلج بهمنشیر قریه خرخره میروند و هالو نام که درصدد مقاومت بوده بضرب کلوله سارقین از پای درمی آید و بعض اطلاع ژاندارمری، دزدان مورد تعقیب واقع شده اند وچون منزل آنان شخصی بود مورد بازجوئی واقع گشت و دو قبضه تفنك بامقداری فشك بدست آمد و متهمین که بعنوان دزد مسلح تعقیب شده بودند دستگیر و تعلا بازجوئی از آنان ادامه دارد.

باد و باران شدیدی بارید

شاهی - از نیمه شب اول آبان باد شدیدی شروع بوزیدن نمود که تاصبح ادامه داشت و از ساعت ۵ بعد از نیمه شب باران شدیدی آغاز گردید که توام بارعد و برق بود که تاظهر متناوبا بارید و شدت آن بقدری زیاد بود که تمام کوچه و خیابانها و مجاری پر از آب شده است

تصحیح

تیمسار سرتیپ عزیزی فرمانده لشکر ۵ لرستان میباشند و در شماره ۳۷۵۰ ضمن خبرهای این صفحه اشتباها کردستان چاپ شده بود که بدینوسیله تصحیح می شود.

مراسم عزاداری بانظم انجام شد

گرمسار - امسال باآنکه مجالس عزاداری به نسبت سال قبل خیلی افزایش یافته بود، بحمدالله تاکنون کوچکترین اتفاق سوئی روی نداده و مامورین ژاندارمری مراقب حسن جریان مجالس می باشند.

یك عمل جراحی مشکل انجام یافته است

رضائیه - بانوهنبر که سن او درحدود ۱۹ سال میباشد، بعلت فقدان سهل در بیمارستان شیروخورشید سرخ بوسیله آقای ستوان دوم وظیفه دکتر کرمان تحت عمل قراری گیرد و در بیمارمزبور اعمالی بدینطریق انجام می گردد: ساختن مهبل از پیوند پوست بدن بیمار بوسیله روده کوچك (عمل صفاقی) و پیوند کیسه فتق بیمار دیگری بمانوی نامبرده و سرانجام ساختن مهبل مصنوعی از پیوند انتهای تختانی روده راست وازبین بردن نشمین اصلی و ایجاد نشمین مصنوعی بوسیله قسمتی از رودهٔ راست.

عملی که دکتر مزبور انجام داده است تاکنون چهار مرتبه در ایران نظیر داشته که سه عمل در بخش جراحی بیمارستان شفا سال ۱۳۲۶ عملی گشته و چهارمی بوسیله خود ایشان در رضائیه عمل شده است. حال بیمار فعلا خوب است وازپزشك جراح مزبور که در طی اقامت خود عملیات جراحی زیادی از قبیل فتق و آپاندیس با کمال مهارت انجام داده اند، عموم اهالی رضایت دارند.

شرکتی تأسیس خواهد شد

اهواز - چون قرار است ماشین هائی که برای امور فلاحتی و کشاورزی از آمریکا وارد میشود دولت در اختیار شرکتهای فلاحتی شهرستانها باپرداخت قیمت آنها باقساط بگذارد، بکشاورزان اخطار شده است برای آنکه بتوانند از این ماشینها استفاده کنند شرکتی تشکیل دهند و میزان احتیاج خود را معین نمایند و الا اگر سرمایه ثابتی در بین نباشد از تادیه این ماشینها بکشاورزان خودداری خواهد شد.

ازادامه آتش سوزی جلوگیری شد

مشهد - روز اول آبان در کارخانه برق کنسولگری حریقی روی داد که بوسیله پاسبانان باحضور رئیس شهربانی بوسیله خاك وشن خاموش شد زیرا خود کنسولگری بعلت وجود بنزین ازدخالت ماشین های اطفائیه جلوگیری نمود خسارت جزئی میباشد.

مجالس عزاداری با نظم بود

مشهد - دستجات بدون تظاهر و شبیه سازی در روزهای تاسوعا و عاشورا بدون کوچکترین اتفاق سوئی به تعزیه داری مشغول بودند ومجالس عزاداری در منازل و تکایا بر قرار بود.

شهردار استیضاح شد

آبادان - آقای علی اصغر محمدی اراکی که سمت شهردار را دارند تاکنون چون قدمی مؤثر برای بهبود شهر و حال مردم که بودجه شهرداری تقریبا پس از تهران در درجه دوم واقع است بر نداشته اند.

در جلسه هفتگی ۱۵ مهر ماه شهردار مورد استیضاح آقایان والی وحاجی زاده واقع شدند که بعلت نداشتن جواب صحیح باتمارض جلسه را ترك کردند.

شهربانی فعالیت مینماید

آبادان - بنابدستور آقای سرهنگ قریب رئیس شهربانی بافساد مبارزه شدیدی آغاز گردید وتاکنون ۱۴ نفر ازفواحش دستگیر وباتشکیل پرونده بدادسرا اعزام شده اند

آگهی

پزشکیاران تحصیل کرده استخدام میشوند

بهداری کل وزارت راه

آ- ۹۳۸۷ — ۱-۳

اطلاع

برای معالجه دردهای روماتیسمی - مفصلی - استخوانی - لمباکو دستگاه برق (Ultra Chaleur)

بیمارستان وزارت راه آماده است

خیابان بهارستان — بیمارستان وزارت راه

آ- ۹۳۸۷ — ۱-۲

آگهی

هیئت مدیره شرکت سهامی راه پیما از صاحبان سهام شرکت دعوت مینماید که برای تشکیل مجمع عمومی عادی که بطور فوق العاده در روز شنبه ۲۷ آبانماه ۱۳۲۹ ساعت چهار بعد از ظهر درمحل شرکت خیابان برق منعقد میگردد بارعایت مقررات اساسنامه شرکت حضور بهمرسانند.

دستور جلسه

شنیدن گزارش هیئت مدیره و اتخاذ تصمیم نسبت بخط مشی آتیه شرکت ۵

شرکت سهامی راه پیما

آ- ۹۳۸۹

آگهی عمومی

پیرو آگهی شماره ۷۳۶۱ - ۲۸ر۶ر۲۹ باطلاع عموم میرساند:

اداره گمرك امانات پستی تهران کالای متروکه و اجناس ضبطی موجوده در انبار خود را از روز چهاردهم آبان ۱۳۲۹ ببعد از طریق حراج عمومی بفروش میرساند طالبین میتوانند در روزهای یکشنبه و سه شنبه هرهفته از ساعت ۴ و نیم تا ۶ و نیم بعدازظهر در محوطه اداره واقع دراول خیابان سپه جنب پستخانه (باغ ملی سابق) حضور بهمرسانیده و از اجناسی که درمعرض حراج قرار میگیرد خریداری نمایند.

رئیس اداره گمرك امانات پستی تهران - علی فرداد

آ- ۹۱۶۵ — ۱-۳

واگذار میشود

یك داروخانه وهمچنین یکباب مغازه واقع درچهارراه اسلامبول که برای فروشگاه اجناس لوکس - اشیاء الکتریکی - رادیو و آژانسهای تجارتی مناسب است با برق واگذار میشود.

طالبین بمغازه جمشید خیابان منوچهری مراجعه فرمایند.

آ- ۹۲۵۶ — ۱-۲

مژده به بانوان

وارد شد **پالتوهای دوخته پوست زنانه**

نشانی ناصرخسرو شمس العماره بازارچه مروی سرای مظفریان فروشگاه پالتو پوست زنانه

آ- ۹۲۴۳ — ۱-۲

حدیقة الحقیقه سنائی

بتصحیح آقای مدرس رضوی استاد دانشگاه با مقابله بیست و پنج نسخه قدیم و صرف پنجاه سال وقت در ۸۱۰ صفحه وزیری با بهترین کاغذ و چاپ و جلد گالینگور چاپ شده بهای هر جلد دویست ریال و مرکز فروش آن کتابفروشی خاور و فیروز شاه آباد کوچه میرخان سردار است

آ- ۸۹۰۸ — ۱-۲

راحت ترین وسیله مسافرت

رشت	همه روزه
پهلوی	«
اصفهان	«
شیراز	«
تبریز	یکشنبه - یکشنبه - سه شنبه - ۵ شنبه یکسره
مشهد	شنبه - دوشنبه - چهارشنبه

برای تهیه بلیط به ت.ت.ث چهارراه وسف آباد وخیابان شاهرضا خیابان ناصرخسرو پشت بانك شاهی مراجعه فرمائید ۵

تلفن ۵۱۲۳ - ۹۷۸۸ - ۹۳۲۳

آ- ۹۰۶۰ — ۱-

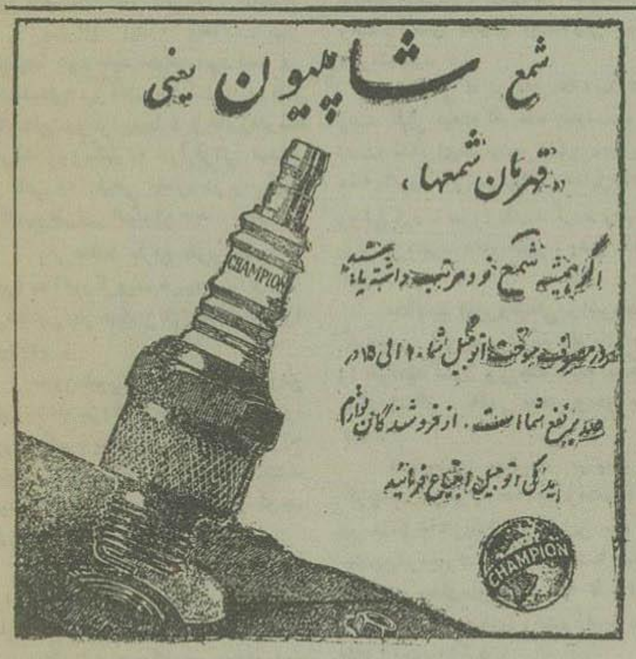

آ- ۹۳۵۱

خط کشتیرانی هلند پرژن گلف لاین

ماهی دو بار بطور منظم

از

خلیج فارس

به بحرین - بصره وخرمشهر حرکت میکند

وهمچنین دربنادر

کویت - دبی وبندر شاهپور

درصورت وجود بار بازرگانی کافی توقف مینماید

وسپس بینادر مدیترانه واروپای شمالی مراجعت میکند

کالای بازرگانی از بنادر اسکاندیناو و بالتیك

وبالعکس قبول میشود - مخارج حمل کالا از هامبورك وبالعکس

همان مظنه روتردام است

کشتیهای وارده

کشتی «لیونرسکرك» درحدود ۱۵ نوامبر وارد خرمشهر یا بندر شاهپور خواهد شد.

کشتی «لیوو کرك» ۱۱ نوامبر وارد خرمشهر خواهد شد.

برنامه آینده حرکت از اروپا

کشتی «لیندکرك» ۲۵ اکتبر وارد پورت سعید شد.

« «الاماك» ۳۱ اکتبر از جنوا حرکت میکند.

« « القراب» اول نوامبر از امستردام حرکت خواهد نمود.

« «لئونرسکرك» ۷ از نوامبر لندن حرکت میکند.

برنامه آینده مراجعت به اروپا

کشتی « لیوورو کرك» درحدود اوائل نوامبر از خرمشهر حرکت خواهد نمود.

کشتی «لئونرکرك» درحدود اواخر نوامبر از خرمشهر حرکت میکند.

و لیل عمومی درخلیج فارس

AFRICAN & EASTFRN (NEAR EAST) LTD. BASRAH

برای کسب اطلاعات بنمایندگی کل درایران

AFRICAN & EASTERN (IRAN) LTD.-TEHRAN

تلفن شماره ۵۲۶۹

یا

نماینده عمومی حمل ونقل

شرکت سهامی لوانت اکسپرس ترانسپورت (ایران) طهران

یا

تلفن های شماره ۷۲۷۰ یا ۴۶۶۹

یا آندره ماروك تهران

تلفن ۵۱۰۲

یا

پرس اکسپرس تلفن ۴۹۳۷ - ۷۰۰۰-۸۱۷۶

مراجعه نرمائید

آ- ۹۳۸۶

نویسنده: هربرستون انگلیسی

در یك خانه مرموز!

«هربرستون» نویسنده این سرگذشت از نویسندگان باقریحه انگلستان و جزو معاصرین است و سرگذشت ها ونوول های اوخواندنی می باشد. ما برای نمونه این سرگذشت را از آثار اخیر او منتشر می نمائیم.

واقعه ای که اینك برای شما حکایت میکنم هنگامی برای من اتفاق افتاد که جوان بودم و دوچرخه سواری میکردم در صورتی که امروز بنیه جسمانی ووضع قلب من اجازه دوچرخه سواری نمیدهد

روزی که این واقعه اتفاق افتاد من میخواستم بوسیله دو چرخه پائی بملاقات شخصی بروم که در قصبهٔ «کونین تون» سکونت داشت وقول داده بودم که شب اورا ملاقات کنم.

فصل تابستان بود وما به ییلاق رفته بودیم ومن درست قراء و قصبات اطراف را نمی شناختم زیرا در آن سال برای اولین مرتبه به آن حدود رفته بودیم.

وقتی که من عازم حرکت شدم، بمن گفتند شب نزدیك است وبهتر آنکه حرکت خودرا موکول بروز دیگر بنمایم ولی بواسطه قولی که برای ملاقات آن شخص داده بودم با این که هوا مستعد بارندگی بود براه افتادم

برای اینکه مطلب بهتر فهمیده شود باید متوجه بود که در انگلستان، برخلاف مملکت ما، در فصل تابستان نیز باران میبارد و بطور متوسط هرسه روز یکمرتبه هوا بارانی میشود وگاهی مه غلیظی فضارا در بر میگیرد که هیچ طرف را نمیتوان دید. مترجم)

ولی نه فقط باران شروع شد بلکه هوا مه آلود گردید وهرچه شب نزدیك می شد من بازحمت زیادتری اطراف را میدیدم.

هنوز بخوبی شب نشده بود ومن مجبور شدم چراغ دوچرخه پائی خودرا روشن کنم وپس از اینکه قدری باچراغ راه پیمودم احساس کردم که اشتباه میکنم وراهی که میروم راه قصبه «کونین تون» نیست.

زیرا قبل از حرکت اطلاعاتی راجع بوضع جاده بمن داده بودند که باراه من تطبیق نمیکرد.

متأسفانه هیچ کس هم درراه نبود که ازاو کمك بگیرم وبتصور اینکه شاید عابری بیاید ازدوچرخه پیاده شدم.

نظری بچپ وراست وعقب خود انداختم ودیدم همانطور که بر اثر غلظت مه، جلو را نمیدیدم اطراف راهم نمی بینم.

بعداز این که پیاده شدم بیشتر برمن محقق شد که اشتباه کرده ام زیرا جاده ای که بطرف «کونین تون» میرود بطوری که بمن گفته بودند عریض است درصورتی که من دریك جاده فرعی و درواقع (کوره راه) حرکت میکردم

خواستم مراجعت کنم ولی متوجه شدم که برای طی راهی که آمده ام خیلی زحمت کشیدم و نمیخواستم که باز آن زحمت را تحمل نمایم وبعلاوه شخصی که من باووعده ملاقات داده بودم انتظار مرا در (کونین تون) میکشید ونمیخواستم که نزد او بدقول معرفی شوم.

دیگر این که فکر میکردم قصبهٔ (کونین تون) اگر در امتداد راهی که من میروم نباشد قطعا درطرف راست یاچپ است واگر باز جلو بروم شاید بجائی برسم که بتوانم کسب اطلاع کنم.

این بود که بعد از چند دقیقه توقف، سوار دوچرخه گردیدم وبراه افتادم.

هوا براثر فرود آمدن شب ومه غلیظ، طوری تاریك شده بود که من دیگر نمیتوانستم حدود مزارع ومراتع را درطرفین جاده تشخیص بدهم وچراغ دوچرخه من، حتی در فاصله نیم متری جلوی مرا روشن نمی کرد و باران هم مرا بکلی خیس کرده بود.

بااینکه احتیاط میکردم وآهسته پامیزدم بی سیکلت من باسنك بزرگی تصادم کرد و من بزمین افتادم وبراثر سراشیب بودن زمین غلطیدم و براثر برودت متوجه شدم که بگودال آبی افتاده ام.

درحالی که آب از همه جای من فرو میریخت وسرتاپا گل آلود شده بودم، برخاستم و خوشبختانه متوجه گردیدم که مجروح نشده ام. ازسراشیبی بالارفتم ودوچرخه خود را پیدا کردم و چراغ آنرا که خاموش شده بود روشن نمودم ودیگر جرئت نکردم که سوارشوم وپیاده درحالی که چراغ را بدست گرفته بودم براه افتادم.

باران همچنان می بارید و چنان هوا براثر مه تاریك بود که حتی دست خودرا جز مقابل روشنائی چراغ دوچرخه نمیتوانستم ببینم وازسرماهم ناراحت بودم زیرا ماه سپتامبر (مطابق وسط شهریورماه ـ مترجم) شروع شده وطلیعه پائیز آمده بود.

روشنائی دوچرخه دیواری را بنظرم رسانید وامتداد دیوار را گرفتم وپیش رفتم ولی برای جلو رفتن بیشتر ازدست خود استفاده میکردم زیرا مه غلیظ مانع از این بود که روشنائی چراغ مؤثر باشد.

بالاخره بیك در رسیدم ودانستم که آنجا باید یك خانه باشد. اما همه جا تاریك بود، وهیچ نوری از پنجره های خانه (که البته نمیتوانستم آنهارا ببینم) بخارج نمی تابید و بخود گفتم که شاید این خانه غیرمسکون است.

معهذا در زدم وبعداز چند لحظه دوباره دررا کوبیدم وگوش فرادادم واحساس نمودم که درداخل خانه صدای رفت وآمدی بگوش میرسد ولی کسی دررا نگشود.

صداهائی که ازداخل خانه بگوشم رسید نشان میداد که خانه غیرمسکون نیست، لذا برای سومین مرتبه درزدم واین دفعه یك روشنائی ضعیف فضای مقابل خانه را روشن کرد. سررا بلند کردم ودیدم یکی ازپنجره های منزل روشن شده است.

مشاهده این روشنائی مرا خوشحال کرد چون پیش بینی نمودم عنقریب در را خواهند گشود ولی چند دقیقه دیگر بحال انتظار باقی ماندم و در باز نشد.

ناچار برای چهارمین مرتبه دررا کوبیدم واین مرتبه صداهای رفت وآمد در داخل خانه زیاد شد ومثل این بود که چندین نفر میروند ومیآیند و ناگهان تمام پنجره های منزل از بالا تا پائین روشن گردید وصدای رفت وآمد در منزل شدت پیدا کرد.

روشن شدن پنجره ها وشنیدن صدای پاها، واینکه کسی نمیآید در را باز کند مرا متحیر کرده بود واحساس میکردم که آن خانه، بایدیك منزل غیرعادی باشد وکسانی که در آن هستند نمیخواهند دررا باز کنند.

اگر موقع دیگر بود، من از آنجا دورمیشدم وبرای خود تولید زحمت نمیکردم ولی در آن شب، راه بجائی نداشتم، زیرا باران ومه انبوه مانع از این بود که بجائی بروم.

بخود گفتم هرطور باشد باید امشب دراین خانه بخوابم ویابوسیله سکنه منزل خودرا بجائی برسانم که بتوانم شب رادر آنجا استراحت کنم.

این بود که چکش دررا کوفتم وبا اصرار در زدم

یکمرتبه صداهای رفت وآمد در داخل منزل خاموش شد وبعد صدای پای سنگینی از پله کان فرود آمد وپشت در توقف نمود ومدتی طول کشید تا یکایك چفت ها وکلونهای دررا باز کردند وآن را گشودند.

چشم من بیك زن افتاد واز وضع او معلوم بود که باید خدمتکار باشد. ازمن پرسید چه میخواهید؟

گفتم من راه را گم کرده ام و باران سراپای مرا خیس کرده و دراین تاریکی نمیتوانم بمقصد برسم، خواهش میکنم جائی بمن بدهید که امشب بخوابم وفردا صبح زود از شما رفع زحمت خواهم کرد.

زن گفت مقصد شما کجاست؟ و بکجا میخواهید بروید؟ گفتم میخواهم به «کونین تون» بروم زن گفت راه «کونین تون» که از این طرف نیست.

گفتم منهم گم شده ام وبهمین جهت ازشما درخواست کمك کردم خدمتکار گفت آیا تنها هستید؟ گفتم بلی.

زن قدری سکوت کرد وبعد گفت ما نمیتوانیم شمارا اینجا بپذیریم، خوب است که بجای دیگر بروید.

گفتم من اگر میتوانستم دو قدم جلو پای خودرا ببینم بشما زحمت نمیدادم، مگر می بینید هوا چقدر تاریك است زن گفت یك کیلومتر پائین تر ازاینجا یك آسیاب هست وشما میتوانید شب رادر آنجا بخوابید.

گفتم: خانم ازمن وحشت نداشته باشید، من آدم شریفی هستم، اجازه بدهید که خودرا معرفی کنم.

اسم من جاك «هربرستون» است ودر مؤسسه بازرگانی پدرم کارمیکنم وپدر ومادرم در قصبهٔ «هیلکت» هستند ومابرای گذرانیدن ایام تابستان به «هیلکت» آمده بودیم ویك هفته دیگر هم خواهیم رفت.

خواهش میکنم امشب مرا درسرسرا ویا آشپزخانه خود جابدهید وگرنه زیر باران وازسرما تلف خواهم شد.

شاید درحرف راست اثری وجود دارد که دردروغ نیست، لذا زن دررا باز کرد ومن وارد سرسرای خانه شدم ودیدم که خانه تمیزی است واز سقف سرسرا چراغی آویزان بود ومن در روشنائی چراغ نظری بخود انداختم ومشاهده کردم که سراپای من گل آلود است وپوست دستم خراشیده شده واز آن قدری خون میآید.

کف سرسرا کاشی بود ومن از این که بالباس وکفش آلوده، کاشی هارا کثیف کردم خجالت می کشیدم.

برحسب دستور آنزن دوچرخه خودرا درسرسرا گذاشتم ودرقفای او ازیك راهروی طولانی گذشتم و وارد آشپزخانه شدم.

من انتظار نداشتم که آشپزخانه آن منزل را بآن بزرگی ببینم... کف آشپزخانه هم مثل کف سرسرای کاشی بود و هفت هشت صندلی در آنجا بنظر میرسید که مقابل اجاق گذاشته بودند ومثل آن بود که کسانی در آشپزخانه حضور داشته و روی صندلیها نشسته بودند.

وسط آشپزخانه هم میزی قرار داشت که مقداری ظروف روی آن چیده بودند وچند پالتو وبارانی بچوب رخت آویزان بود.

زن بیکی ازصندلیها اشاره کرد و گفت:

اینجا بنشینید. من گفتم تمام لباس من خیس است وی ترسم که صندلی شما را کثیف کنم.

زن اول توجهی باین حرف نکرد وگوئی که نشنیده... ولی بعد یکی از پالتوهارا ازچوب رخت برداشت وبمن داد وگفت نیم تنه خودرا بکنید واینرا بپوشید ونیم تنه را روی صندلی جلوی آتش بگذارید که خشك شود.

پالتوی مزبور کثیف بود و بوی نامطلوبی از آن استشمام می شد ولی من چون چاره نداشتم نیم تنه خودرا کندم وپالتو را پوشیدم ونیم تنه را روی صندلی جلوی آتش گذاشتم و آنوقت برای اولین مرتبه فرصت پیدا کردم که ببینم آن زن چه جور آدمی است.

ازشب کلاه وپیش بند سفید او که خیلی سفید وتمیز بود فهمیدم که اهل اینخانه باسلیقه هستند وپیراهنی سیاه رنك وخوشدوخت دربرداشت.

خدمتکار در آشپز خانه میرفت ومیآمد ویك قوری فلزی بزرك روی اجاق می جوشید وچند گیلاس روی یك سینی ورشو یانقره مشاهده می شد.

و نشان میداد که جمعیت خانه زیاد است

حوادث آشپز خانه و اجاق اثر مفیدی درمن کرد ودیگر نمیلرزیدم واحساس میکردم که گرسنه هستم. از خدمتکار پرسیدم آیا ممکنست که چیزی برای خوردن بمن بدهید... زیرا گرسنه هستم.

خدمتکار که اشکافی را در یك طرف آشپزخانه گشوده بود وپشت به من، بکارخود اشتغال داشت بدون این که رو بر گرداند گفت این بسته به نظر آقا است، بگذارید از آقا بپرسم که آیا باید بشما چیزی بدهم یانه ولی میهمانان ما هرچیز بودمصرف کردند وچیز قابلی باقی نمانده است.

خدمتکار ازدری که طرف چپ من بود خارج شد و بفاصله قلیلی مراجعت کرد واشکاف را دوباره گشود ودو بشقاب از آن بیرون آورد ومقابل من گذاشت ودیدم که دریکی از بشقابها قدری نان و در دیگری مقداری پنیر هلندی است.

گرچه برای آدم جوانی مثل من (در ان دوره) نان وپنیر یك غذای کافی نبود ولی وقتی که انسان گرسنه شد هرچه را باو بدهند با میل تناول میکند.

بعد از قدری تردید خدمتکار یك بطری کوچك آبجو ویك گیلاس تمیز در کنار من گذاشت.

در این موقع در باز شد وخدمتکار دیگری وارد آشپزخانه گردید او هم کلاه وپیش بند سفید وتمیزی داشت اما بلندتر از خدمتکار اول بود و یك لحظه با چشمهای آبی رنك خود مرا نگریست وبدون حرف زدن... سینی محتوی گیلاسها را برداشت و از آشپزخانه خارج شد.

من خواستم نان و پنیر خود را بخورم ولی دیدم برای بریدن پنیر ونان کارد ندارم، به خدمتکار اول گفتم خواهش میکنم یك کارد بمن بدهید.

او گفت متاسفانه کارد نداریم چون تمام کاردها پیش مهمانهای ماست که در بالا مشغول غذا خوردن هستند.

گفتم من بدون کارد چگونه غذا بخورم!

خدمتکار اول گفت هرطور که می توانید غذا بخورید... وضمناً بشما یادآوری میکنم که تا بتوانید کمتر صحبت کنید و توقعات بیجا مورد نداشته باشید زیرا اگر آقا که با مهمانان خود میباشد صدای شما را بشنود نتیجه خوبی برای شما نخواهد داشت.

من سکوت کردم زیرا ترسیدم اگر صاحبخانه سربرسد مرا از خانه خود بیرون کند. قلمتراش کوچکی را که با خود داشتم ازجیب جلیقه بیرون آوردم ونان وپنیر خود را بریدم و هنگامی که مشغول قطعه قطعه کردن نان خود بودم خدمتکار دوم که گفتم چشمهای آبی رنك داشت وارد آشپزخانه شد ونظری بمن انداخت و سینی ورشو را که بدست داشت روی میز نهاد و معلوم بود که گیلاس های آن را به مهمانها داده است.

ازوضع نگاه کردن خدمتکار دوم متوجه شدم که میخواهد سئوالی ازمن بکند وشاید میخواهد بپرسد من که هستم وبکجا میروم؟

این موضوع مرا تشویق کرد که حرفی بزنم و گفتم من فردا صبح میخواهم به «کونین تون» بروم آیا ممکن است بفرمائید که راه «کونین تون» کدام است؟

خدمتکار یك مرتبه دیگر چشم خودرا بصورت من دوخت وبعد گفت من اطلاعی ندارم.

این حرف بالحنی ملایم اداشد ومن متوجه شدم که لهجه این خدمتکار شهری است درصورتی که لهجه خدمتکار اول دهاتی میباشد وبعلاوه وضع تکلم خدمتکار دوم قطع نظر از لهجه... نشان میدهد که آدم باشخصیتی است.

بقیه دارد

کتابخانه اطلاعات

دوره تاریخ حکیم الهی

اخیراً ۶ جلد کتاب تاریخ برای سال اول تا پنجم دبیرستانها، بقلم آقای نصرت الله حکیم الهی لیسانسیه تاریخ وجغرافیا بکتابخانه اطلاعات رسید.

این کتابها باطرز جالبی چاپ و پشت جلد آنها بتناسب مطالب کتاب، تابلوهای خیلی زیبا که ارزش تاریخی وهنری دربردارند، گراور شده است

جلد اول این کتاب مشتمل بر تاریخ ملل مشرق وایران وعهد باستان میباشد.

نویسنده محترم، مطالب این کتاب را بسیار ساده و در خور فهم دانش آموزان تدوین کرده و گرادرهای زیبا بکاربرده است. همچنین جلد دوم وسوم وچهارم وپنجم که هر کدام دارای مزایای خاصی میباشند.

آقای حکیم الهی درجلد پنجم (ایران) وقایع تاریخ ایران را از ۷۰۰ سال پیش تاکنون تشریح وانصافاً وظیفه ایکه در مقابل تاریخ ایران، مخصوصاً تاریخ معاصر دارند بدرستی ادا نموده اند.

درتاریخ پنجم معاصر اروپا نیز مانند تاریخ ایران نویسنده محترم سبك خاصی بکار برده که درك مطالب مهم وپیچیده تاریخ را برای دانش آموزان بسیار آسان کرده و ایشانرا بروقایع عمدهٔ جهان واقف ساخته اند. گذشته از اینها روشی را که آقای حکیم الهی در نوشتن تاریخ تعقیب مینمایند، بتمام معنا تازگی دارد وهمین امر موجب عطف توجه دبیران محترم تاریخ و استقبال بی سابقه دانش آموزان از این کتابها گردیده است.

ما ضمن قدردانی از زحماتیکه آقای حکیم الهی در این راه متحمل شده اند، از آقای دکتر جزایری وزیر محترم فرهنك انتظار داریم موجبات دلگرمی ایشان را فراهم و نویسنده محترم را در ادامه خدمات فرهنگی مشوق گردند.

نماینده انحصاری شرکت نسبی جعفر تقی نیا و شرکاء مرکز فروش
چهارراه لاله زار فروشگاه کلمن کاشی ۲۸۷ تلفن ۹۱۰۸
آ-۹۳۵۲

با قرص ترک تریاك ویتامینه ویرا
که با آخرین اسلوب فنی تهیه شده است بدون هیچگونه عارضه وکسالتی
تریاك را ترک کنید.
آ-۸۳۸۰ ۹-۰۰

صاحب اختراع مربوط به «بهبودی درطریقهٔ صاف کردن هیدروکاربور»
که درایران بشماره ۳۹۰ بثبت رسیده است بهره برداری اختراع نامبرده را درایران باشخاص ذینفع پیشنهاد مینماید.
برای کسب اطلاع بیشتر بدفتر وکالت رفائیل آقابابیان ـ خیابان شاه کوچه نوبهار مراجعه نمائید.
آ-۹۳۶۰

مشترکین محترم آبادان توجه فرمایند
دفتر نمایندگی روزنامه اطلاعات درآبادان اقدامی بعمل آورده است که روزنامه اطلاعات ـ مجله اطلاعات هفتگی ـ مجله اطلاعات ماهانه ـ روزنامه اطلاعات هوائی وژورنال دوتهران را با سریعترین وسیله وارد نماید وبوسیله روزنامه رسان ها ودر کیشه های مخصوص در نقاط مختلف شهر دردسترس خوانندگان محترم قرار دهد.
ازمشترکین گرامی خواهشمند است برای اشتراك نشریات مزبور مستقیما بدفتر نمایندگی وبرای خریداری تکفروشی همه وقت بروزنامه فروشها و کیشه های تکفروشی مراجعه فرمایند.
نماینده وخبرنگار اطلاعات درآبادان ـ غلامرضا گلگون
آ-۹۳۶۳ ۱-۳

آگهی ازطرف هیئت نظار اتحادیه کارگران مهمانخانها وکافه رستورانها
ازنتیجه ۱۲۳ برك ازانیکه درمحل اتحادیه قرائت شد آقایان زیر با اکثریت بسمت هیئت مدیره انتخاب گردیدند محمد بهمن شاد ـ اسلام حسین زاده محمد فتحعلی ـ ولی اله کشائی ـ آبرام وسکاتیان ـ یعقوب حکیمیان حقیقت ـ علیمحمد مشهوری ـ تقی مرندی ـ احمد شاهین مقدم ـ سیدحسین حبیبی ـ سیدحسن طباطبائی
آ-۹۳۷۸

دیزل یونی پرن
۱۲ اسب وارد شد
مشتریها که قبلا خریداری نموده بودند برای تحویل رجوع نمایند
هایك کالوستیان
خیابان شاهرضا ـ تلفن ۷۴۳۰
آ-۹۳۸۵

شمشیت
چسب همه چیز چسبان
دارو خانه نامی ـ چهارراه لاله زار
آ-۸۹۰۴ ۴-۵

آپارتمان اجاره
یك آپارتمان دارای چهار سالن واطاق بابرق لوله کشی واگر بخواهند با کاراژ اجاره داده می شود. اول خیابان سوم اسفند کاشی ۱۸۱
آ-۸۸۶۱ ۳-۳

چسب وکتریت
بهترین چسب برای چسبانیدن
اتیکت روی شیشه ـ چوب ـ مقوا
در بنگاه
گراورسازی امروز
فروشنده لوازم چاپخانه
خیابان فردوسی مقابل کوچه شهدا
آ-۹۰۶۶ -۱-

انعکاس افکار و نظریات عمومی

مردم چه میخواهند و چه میگویند؟

هرسال یکربع دینار میگرفتند ولی حالا ....

نامه‌ای بامضاء عده‌ای از ایرانیان مقیم بین‌النهرین باداره رسیده است که طی آن مراتب زیررا تذکار میدهند:

دولت عراق عرب هرسال از هر شخصی که ایرانی وساکن عراق بود یك ربع دینار بعنوان حق‌اقامت میگرفت وپروانهٔ اقامت میدادولی‌از چند سال باینطرف این‌یك‌ربع دینار واترقی دادند وچون کسی اعتراض ننمود امروزاز هرنفری یك‌دینار و ربع میگیرند وپنج‌دینار هم‌هزینهٔ تمبر ونامه داردکه بایدمدتی هم دوندگی نمود و با اینهمه تفصیل پروانه اقامت یازده‌ماه اعتبار دارد واگر یك روز اضافه بر آن بگذرد صاحب آنرا بدادگاه‌خلاف‌جلب کرده‌وتحت‌محاکمه قرارداده ومحکوم به‌جریمه نقدی و زندان مینمایند این‌اقدامات شدید بر-علیه هم‌میهنان ایرانی‌ما همه‌را بصدا در اورده و مدتهاست طی‌نامه های مفصل‌بنامات مسئول شکایت‌نموده‌ایم وحالا میپرسیم آیا درایران هم‌باافراد عراقی همین‌معامله متقابله میشود ویا اینکه این‌اقدامات‌شدیده وسخت فقط یکطرفی وبرای اتباع ایرانی ساکن عراق است؟

چون ترتیب گرفتن پروانه‌اقامت واین اقدامات شدیده برای ایرانیان ساکن عراق فوق‌العاده صعب‌ومشکل میباشد بدینوسیله از دولت ووزارت خارجه تقاضا داریم هراقدامی رابرای رفع‌این تحمیلات لازم میدانند بخاطر آسایش هم‌میهنان‌خویش بعمل‌آورند.

نامه سرگشاده قضات

بامضاء عده کثیری از قضاب دادگستری نامهٔ سرگشاده‌ای بمجلس‌شورای ملی ومجلس سنا بشرح زیر نوشته شده است:

پس ازچندسال که‌ترفیع کارمندان دولت‌به‌تویق افتاداخیراً طبق‌تصویب کمیسیون بودجهٔ مجلس شورای ملی اجازهٔ صدور ابلاغ ترفیع برای عدم کارمندان دولت‌داده‌شد.

باکمال تاسف‌کارگزینی وزارت دادگستری برخلاف منظور نمایندگان محترم وحق‌وعدالت ازصدور ابلاغ ترفیع قریب‌پانصد نفرقاضی که عدهٔ ناچیزی درمقابل یکصد وپنجاه هزار نفرکارمندان دولت هستند خود داری کرده است.

چون یقین‌داریم‌نظرمجلس‌شورای ملی تبعیض نسبت‌به‌قضات نبوده‌ونیست لذا استدعا داریم که‌با توصیه بوزارت دادگستری ویا ضمن تصویب قانون یکدوازدهم بودجه و یاباهر طریق دیگری که مقتضی دانند لزوم اعطای ترفیع قضات را نیز تذکردهندتاجانب عدالت برای‌این‌طبقه ازکارمندان‌دولت مراعات وموجبات دلگرمی ایشان در انجام وظائف طاقت‌فرسای قضائی از این حیث‌فراهم گردد.

تقاضای رعایای قراء آمل

نامه ای بامضاءرعایای قراءآمل باداره رسیده است که‌طی آن‌شکایت دارند شکر سهمیه بآنان نمیرسد وهر وقت بدارائی مراجعه میشود جواب میدهند از پیشکاری شهرستان ساری شکرفرستاده شده‌است!!

شاکیان ضمن این نامه‌مینویسند:

در این موقع که در سایر قراء و قصبات شکر توزیع‌میشود علل‌عدم توزیع آن‌در آمل‌معلوم نیست‌ورعایای قراء آمل از این حیث فوق‌العاده‌در زحمت میباشند و از مقامات مسئول تقاضای رسیدگی و اقدام جدی را می نمایند.

این شیره خانه چرا معدوم نمیشود؟

نامه‌ای بامضاء چندنفرازساکنین خیابان‌مولوی باداره رسیده است که طی آن‌مینویسند:

چندماه‌است درخیابان مولوی‌روبروی بازارچه سعادت واقع در کوچه نشاط دست‌چپ:راول شیره‌خانه ای باو شده که مشغول مسموم کردن مردم و مزاحمت ساکنین مجاور میباشد.

بتازگی یکشیره‌خانه دیگر هم درهمین محل بازشده است که شایسته است مقامات‌مسئول اقدام‌بمعدوم کردن آن بنمایند.

در انجام کار عمومی نباید تاخیر کرد

آقای محمود معتقدی از بابل می‌نویسند:

یکسال است که باوضع واجرای قانون استقلال شهرداریها بابل‌هم از اصلاحات‌شهری بی‌نصیب نمانده‌واخیراً شروع باصلاحات شهری گردیده‌است وخیابانها اسفالت میشود ولی‌یکماه است که افراد انجمن شهرکه نه‌نفر میباشند دونفربسویس ویك‌نفربتهران ودو نفر دیگر درجلسه انجمن حاضر نمیشوند وموجبات تعویق انجام امور عمومی را فراهم‌میآورند درنتیجه هیچ وقت انجمن اکثریت می‌یابدوبودجه اصلاحات شهری‌تصویب‌نمیگردد.

درنتیجه اکنون گل وکثافت در خیابانهاریخته‌شده ومجاری آب کثیف شده وموجبات مزاحمت وناراضایتی اهالی فراهم شده است ومعلوم‌نیست مردم‌بابل تاکی بایدبرای‌انجام‌اصلاحات شهرشان در حالت انتظاربسر برند!!

چه ضرر دارد که اینطور بکنند؟

آقای کاویانی رئیس‌دبستان‌ترغیب می‌نویسند:

برواضح‌است که پاندولهای‌دقیق وحساس‌با کوچکترین محرك‌واختلاف محیط جهت نوسان اولیه خود را از دست داده و بسوی دیگری متمایل میگردند.

حواس وقوای دماغی اطفال از هرپاندول دقیقی حساس‌تراست و از طرفی غرش‌رعدآسای هواپیما های کوه‌پیکری که هرروز برفراز تهران مشاهده میشوند قویترین‌محرکی‌است که حواس‌دانشجورا ازمسائل دقیق علمی ریاضی، طبیعی منحرف میسازد بطوریکه دانش‌آموز بهیچوجه قادر بکنترل حواس واعصاب دماغی خود نخواهدبود.

چه‌مانعی دارد که مانورهای هوائی درخارج شهر ودرفضای ازاد صحراها انجام‌گیرد؟ تابرای دانش‌آموزان وبیماران بلکه‌برای‌تمام‌مردم شهرمزاحمتی فراهم‌نگردد.

این رویه مطلوب باید سرمشق همه گردد

نامه ای بامضای‌عده‌ای‌ازمعتمدین خیابان های مسیرخط۲۸اتوبوسرانی تهران باداره رسیده‌است که طی آن از طرز کار ورفتار کارکنان‌اتوبوس های خط نامبرده‌اظهار رضایت‌نموده و تذکر داده اندکه این رویه‌مطلوب باید سرمشق کارکنان واداره کنندگان خطوط دیگر شهرشده و از این‌طرز عمل پیروی نمایند تا رفته رفته‌وضع اتوبوسرانی‌شهر سرو سامانی بخود گرفته و قدم در دائره اصلاح و پیشرفت گذارد.

شکایت و تقاضای رسیدگی

آقایان شیخ فالح، کدخدا عبد، کدخدا سیفر، کدخدا شویم، کدخداصالح که نشانی‌خودرا اهواز خیابان ۲۴ متری مقابل‌باغ بلوارکافه عزیزاصفهانی تعیین کرده‌اند ضمن نامه‌ای که بپیشگاه اعلیحضرت همایونی نوشته‌اند شکایت دارندکه سالهاست ساکن‌قریهٔ دغافله اهوازی‌باشند وبزراعت وکلاه‌داری مشغول‌هستند.

اخیراً بنابآگهی تقسیم اراضی خوزستان ورعایت حق‌تقدم رعایاملك خودرا جمع کرده وتقاضای ۴هزار هکتار ازاراضی قریه مسکونی‌خودرا نموده‌اندوهیئت کمیسیون تقسیم‌اراضی نیزمشغول‌انجام تحویل و تحول زمین گردید ولی‌بعدا معلوم‌شد این ۴هزار هکتاررابدو نفرازمتمولین‌غیرمحلی‌واگذار کرده‌اند.

شاکیان‌درنامه فوق توجه‌مقامات مسئول‌را باین شکایت جلب نموده و تقاضای اعزام بازرس و رسیدگی را نموده‌اند.

تقاضا از شهرداری

نامه‌ای بامضای ساکنین کوچه مسجد واقع درخیابان شاهپور باداره رسیده وازشهرداری و برزن مربوطه تقاضادارند نسبت بوضع تاثر آور کوچه نامبرده توجهی مبذول داشته و درقسمت شرب‌خانه‌های آنجا نیز اداره آب‌مراقبت‌بیشتری‌بنماید.

وزارت پست و تلگراف در این‌باره هم اقدام کرد

نامه زیر بشمار ۱۰ر۲۴۸۲ مورخ ۳ر۸ر۲۹ از طرف وزارت پست و تلگراف باداره رسیده است.

اداره روز نامه اطلاعات

شرحی که در صفحه‌ششم آنروز-نامه مورخ ۲۵ر۷ر ۱۳۲۹ درباره پست‌دامغان‌درج گردیده بود ملاحظه شد.

باداره حسابداری دستور داده شد نسبت بتهیه دوچرخه برای کلیه موزعین تهران‌و شهرستان اقدام‌نموده و ترتیب پرداخت آنها را باقساط ماهانه بدهد تا موزعین بتوانند از حقوق ماهیانه خود وام خود را استهلاك نمایند.

وزیر پست و تلگراف و تلفن مهندس اشراقی تقاضای سکنه مزرعه سنگاب

نامه ای به مهر انگشت نه نفر که خود را سکنه مزرعه سنگاب واقع در دوفرسنگی ورامین ازحومه شهرستان دماوند معرفی کرده اند باداره رسیده است که طی آن‌شکایت دارند که خود و پدرانشان متجاوز از صد سال است در آنجا متصرف بوده اند اخیراً یکی از متنفذین این حق مسلم آنانرا نادیده‌انگاشته و تقاضای ثبت این مزرعه را بنام خود نموده است که آنها بر جریان ثبت اعتراض داده اند.

ازمنامات مسئول تقاضای عطف توجه ورسیدگی دارند.

برای جلوگیری ازاجحاف نانوایان

آقای پیروز محکم طی شرحی که در باره اجحاف‌بعضی نان‌فروشها درتهران نوشته‌اند تذکرداده‌اند که برای جلوگیری‌ازاین‌اجحافات مقامات‌مسئول بایددر جلوهر نانوائی بلااستثنا باتابلوی بزرك و خط درشت شماره دکان — نوع و بهای نان و جنس آرد وهم‌چنین میزان کیفر متخلفین را تعیین و اعلام‌نمایندتامردم آگاهی یافته و بتوانند از اجحافات ناروای نانوایان جلوگیری‌نمایند.

به بودجه شهرداری تربت جام توجه کنند

نامه‌ای بامضاء چهل‌نفرازمعتمدین شهرستان جام درخراسان باداره‌رسیده است که ضمن آن‌ازفعالیت وبذل‌مساعی آقای شهردار در انجام امورشهری ابرازخوشوقتی‌ومسرت‌نموده واز آقای نخست‌وزیر تقاضاکرده اند اقدامی بعمل آیدتا بودجه شهرداری بیش‌از این افزایش یابد تادردرجهٔ اول ساختمان های نیمه‌تمام بهداری ودبستانها تمام شده ومورداستفاده‌قرار گیرد.

اهالی دراین نامه تذکرداده‌اند که اگرمقررشود عوارض شهرداری‌وصول وبه در آمد شهر افزوده گردد همه موافقت داشته وتقاضا دارند عوارض قند وشکر به درآمدشهرداری‌افزوده گرددتا شهرداری‌بتواندکارهای‌عمرانی تا تمام خودرا انجام دهد.

برای ایجاد یك دادگستری کشور مترقی چه باید کرد؟

آقای هوشنك وزیری بازپرس دادسرای تهران شرحی دربارهٔ ایجاد یك دادگستری کشور مترقی نوشته و تذکر داده اند شرط اصلی ایجاد چنین دادگستری تأمین حد اقل معاش دادرسان دادگستری و سپس استقلال قضائی حقیقی و بعداً هم تجدید نظر در قوانین دادگستری اعم از مدنی و کیفری وطرز رسیدگی دادرسی است برای افزایش حقوق‌قضات آقای‌وزیر دادگستری لایحه‌ای‌بمجلس‌داده اند تاکنون لایحه مورد بحث مورد شور وبحث قرارنگرفته وبتصویب نرسیده است بااینکه چندین بارلزوم‌تصویب آن تذکر داده شده است تا کنون اقدامی دراین باره بعمل نیامده است وباید نمایندگان‌مجلس باهمیت‌تصویب این لایحه توجه نموده و زودتر آنرا تصویب و بمورد اجرا گذاشته شود.

ساختمان خط لوله جدید نفت عراق بدریای مدیترانه شروع شده است

شرکت نفت عراق باساختمان این خط میتواند نفت را بقیمت ارزانتری در اروپا بفروش رساند

نیویورك — مجله اویل‌فورم‌طبق خبری که از خاورمیانه رسیده اطلاع میدهد که عملیات ساختمانی بمنظور توزیع خط‌لوله جدیدنفت‌درخاورمیانه که قطرو گنجایش‌آن زیادتر ازلوله های سابق‌است شروع شده وتسطیح زمین برای این کار آغاز گردیده است.

شرکت‌سهامی‌نفت عراق‌لوله کشی بطول تقریبا ۹۰۰ کیلومتراز کرکوك واقع درشمال شرقی‌عراق به‌بندر بنی عاص واقع درتقریبا ۷۰ کیلومتری شمال تریپولی درساحل سوریه (در مدیترانه) رابمقاطعه داده است.

این‌خط‌لوله جدید تاحدیثه‌بموازی خطوط لوله دوازده وشانزده اینچی که قبلا ازطرف شرکت نفت عراق ساخته شده‌است امتداد خواهد داشت وازآنجا خط فرعی تریپولی‌را تا تقریبا ۱۶۰ کیلومتری مشرق‌آن‌شهر دنبال خواهد نمود و سپس بطرف شمال باختری امتدادخواهدیافت.

ساختمان خط مزبور از طرف دریای مدیترانه آغاز گردید وقرار است اولین قسمت لوله دراین‌ماه در آنجا کشیده‌شود.

در۱۴۰ کیلومتر اول قطر لوله ۲۶اینچ ودر۷۶۰ کیلومتر بقیه لوله هابقطر ۳۰و۳۲ اینچ خواهدبود.

علت تقلیل قطر لوله در ۱۴۰ کیلومتر اول این است که در این قسمت درطرف دریای مدیترانه شیب تنداست وازاینجهت میتوان مطمئن بودکه فشار نفت محفوظ خواهدماند.

عملیات‌مربوط بساختمان‌و کشیدن خط‌لوله مورد بحث قراراست که در سال ۱۹۵۲ بانجام‌رسد وباین‌ترتیب ظرفیت روزانه آن۲۷۵۰۰۰ چلیك خواهدبود.

بلوله‌های مزبور در امتداد خط پیش ازآنکه درمسیر قرار داده شده وروی‌آنها پوشیده شودرنك‌وآستری دوباره زده‌میشود وبا مد مخصوصی که ازفیبر شیشه‌ای ولاستیك تهیه‌میگردد روکش‌میگردد

معبر فوق‌الاشعار ازمیان‌بیابان‌های بی‌آب وعلف واراضی مسکون وهمچنین اراضی که درآن کشت‌وزرع شده است میگذرد وازرودهای دجله وفرات نیزکه پهنای هر کدام تقریبا ۴۵۰ متراست ورودخانه العاصی که درحدود ۳۰متر عریض میباشد عبور مینماید.

دریك قطعه لوله‌های موردبحث رابایدبرارتفاع تقریبا ۸۰۰متری‌بهم متصل ومربوط‌کرد و۱۴۰ کیلو متر سرآشیبی تندتادریای مدیترانه ناهموار ترین قسمت مسیر خط لوله مزبوری باشد.

مجله اویل فورم ضمنا خاطر نشان میسازد که دولت عراق امید دارد ساختمان این خط لوله تا بندر عاص پیش از آنکه بتوان تقاضای مربوط بحقوق ترانزیتی‌ازخاك عراق برای عبور خط لوله نفت آبادان بمدیترانه را مورد رسیدگی قرارداد بپایان رسد.

نویسنده مجله اویل‌فورم اظهار عقیده میکندکه طبق نظرکارشناسان وبموجب اطلاعات‌واصله ساختمان‌خط لوله‌ای را که درنظراست ازآبادان‌در خاك ایران تا دریای مدیترانه کشیده شود نمیتوان تاسه سال دیگر شروع نمود.

پس ازآن هم نمیتوان اطمینان داشت که دولت عراق بااعطای‌حقوق ترانزیتی موردتقاضاموافقت‌نماید

بنابراین در آینده هم محصول نفت ایران باید مانند سابق از راه ترعه سوئز و با تحمل عوارض‌سنگین باروپا حمل شود وشرکت نفت عراق چون مخارج حمل کمتری میپردازد میتواند نفت را در بازار های اروپا بقیمتی کمتر از شرکت نفت ایران به فروش رساند.

آرزوموفقیت مانصیب دیگران شد

صدو پنجاه‌و هفت نفر ازدانش‌آموزان دبیرستانهای همدان ضمن شرحی که نوشته اند از انتقال آقای احمدی دبیر انگلیسی به کرمانشاه اظهار نموده و مینویسد متأسفانه با انتقال آقای‌احمدی دبیر انگلیسی به کرمانشاه‌امسال‌مارااز یك دبیرشایسته محروم کردند و در نتیجه آرزو و موفقیت مانصیب دیگران شد.

توجه وزارت‌فرهنك‌رابدینوسیله جلب نموده و انتظار داریم وزارت فرهنك‌دبیری بجای‌ایشان اعزام نموده و نامبرده رابه همدان دوباره انتقال دهند.

در اثر وجود این پزشك اطفال من ازمرك نجات یافتند

آقای شعبان علی قائمی کارمند ناحیه راه آهن شمال ضمن شرحی از نوع دوستی و خدمت بیریای آقای دکترشهیدی در ساری‌تمدیر نموده و می ویسد دوطفل من مبتلا به‌اسهال مزمن بودند که بایشان‌مراجعه‌وبدون پرداخت‌دیناری حق ویزیت و دارودر اثر کوشش وجدیت چیران ناپذیرشان درمدت کمی اطفال من‌ازمرك نجات یافتند.

این جوان بی طمع وبی آلایش بمحض اینکه اطلاع پیدانمود که کسی قادر بمعالجه خود و یاعائله‌اش نیست از خود همه نوع وسائل‌دارو وغذاو غیره‌را فراهم‌مینماید.

جا داردابن رویهٔ‌مرضیه‌سرمشق همه‌پزشکان گردد.

دو سال خدمت نظامم را جزء سابقه خدمت نیاورده اند

آقای احمدپور مظفری کارمند دون‌پایه اداره‌کل غله‌ونان که فعلا در اداره سیلوی تهران‌بکار اشتغال‌دارد شکایت میکند که دوسال خدمت‌نظام وظیفه اورا برخلاف رویه و مقررات جزء سوابق خدمت‌محسوب ننموده‌اند واو اکنون باحقوق بسیار ناچیزی با داشتن چند سرعائله در استیصال بسر میبرد وانتظار دارد که مقامات‌مسئول بشکایت ودادخواهی توجه نموده و موجبات‌رفاه‌حال‌او وعائله‌اش‌رافراهم آورند.

بخاری دوترم

که برای هرمکانی جداگانه درنظر گرفته میشود مسئله گرم نمودن منزل و یااداره شمارا بخوبی حل مینماید

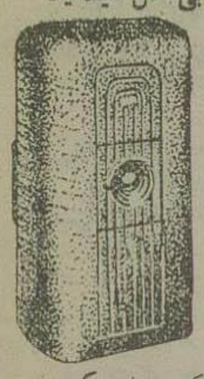

حرارت دوترم سالم منظم باصرفه میباشد

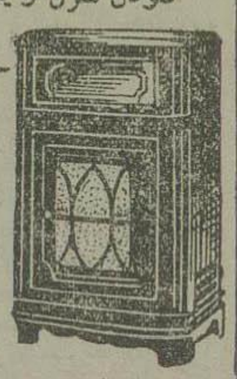

نصب بخاری دوترم توسط متخصصین این شرکت انجام میگیرد برای کسب اطلاع و توضیح به:

شرکت سهامی صنعتی و تجارتی ایران

خیابان سوم اسفند ۲۳۳ مراجعه فرمائید

در نظر داشته باشید

دو ترم

بهترین بخاری شناخته شده است

دو ترم

یعنی مرغوبی جنس

دو ترم DUO-THERM

از نظر تکامل قابل تطبیق نیست

محصول کارخانجات آر سی. آ RCA

آ-۹۲۱۳ ۱-۲

آهن گرد و تیر آلمانی

سفارشات برای‌مقدار محدودی جهت حمل نزدیك پذیرفته میشود.

شرکت سهامی صنایع‌جدید خیابان‌سعدی — تلفن ۷۹۸۷

آ-۹۳۵۸ ۱-۲

آگهی رسمی

بمنظور هرقسم امورتجارتی‌مربوط به‌کارهای عطاری وسقط‌فروشی وخواربا وقبول نمایندگی‌بنام شرکت سهامی‌خواربار وعطار شهرستان کرج وتوابع با سرمایه پانصد هزارریال نقدی که سه خمس‌آن پرداخت و طبق اظهارمدیران شرکت در تحویل ایشان است ودرمحلی تودیع نشده وبقیه تعهد گردیده وبه دویست وپنجاه سهم دوهزار ریالی با نام تقسیم میشود درمیدان کرج از تاریخ شانزدهم مهر ماه ۱۳۲۹ بمدت نامحدود تشکیل گردیده و در تاریخ دوم آبان ماه هزاروسیصد وبیست ونه در دفترثبت شرکتهای داخلی بشماره ۳۳۳۳ به ثبت رسیده است و اقایان‌تقی طلائی رئیس هیئت مدیره و آقابالاشاری نایب رئیس وعلی بهادرانی و اسمعیل شمس اسدالله کیشی وباقر غلامی وعلی اصغر اشراف اسلامی اعضاء هیئت مدیره حق امضاء باآقایان اسمعیل شمس و علی بهادرانی وآقابالاشاری متفقاً میباشد و آقایان اکبر شاری و مرتضی سلطان دهقان بازرسان شرکت میباشند.

تهران بتاریخ آبان ماه ۱۳۲۹

آ-۹۳۷۴ رئیس اداره ثبت شرکتها محمدعلی عبادی

مسافرت بدون پول

بلیط ترن- اتوکار وواگن‌لی هزینه مهمانخانه گردش شبانه جمعی درشهرهای اروپا وهمه‌گونه مخارج خودرا در اروپاو امریکا

درتهران بریال باینشرکت پرداخت فرمائید

شرکت سهامی مونداکسپرس

چهار راه لاله‌زار تلفن ۸۷۵۶

آ-۹۳۶۱ ۱-۳

احساسات پاك و ابراز همدردی ذوات محترمی که‌در مراسم‌تشییع جنازه ومجلس ختم وهفته‌مرحومه دکتر توران نهیمی‌حضوریافته‌اند یا تلگرافی با اظهار تسلیت از یك خدمتگزار وافقی جامعه تقدیرو تجلیل کردند تمام افراد خانواده آن مرحومه را سپاسگزار ساخته است چنانچه بعلت تالمات روحی در عرض تشکرتاخیری‌روی‌دهد امید اعتذار دارند

محترم نبوی — مهندس هوشنك نبوی

آ-۹۳۴۳

رستوران شکوفه‌نو یابهترین کافه درایران

کافه رستوران شکوفه‌نو باطرز نوینی در محل تابستانی افتتاح‌شدو همه‌شب بانوفخرالملوك وزیری‌بانغمه‌های دلکش خودشمارا سرگرم می کند

آ-۹۳۶۷

آزمایشگاه روشن

خیابان سعدی مقابل ایزانتور بکارمند دفتری که سوادفارسی‌وروسی داشته باشد احتیاج دارد همه‌روزه از ۴تا۷ بعدازظهر مراجعه نمایند.

آ-۹۳۸۲

بارانیهای مردانه آستر دار و بدون آستر ساخت انگلستان رسید مغازه آرا استامبول ۴۱۱

آ-۹۳۴۷

درمان سوزاك تازه‌و کهنه

درمان‌سیفلیس وامراض جلدی‌و زنانه خیابان سپه- مقابل پست خانه

دکتر دانشگر

آ۸۰۵۳ ۱۰-۱۰

هرنیفن — HORNYPHON — سرماخوردگی — سرفه — آنفلوانزا

رادیو های برقی هرنیفن که‌قبل ازجنك تا بامروز در ایران سابقه دارد و از حیث قشنگی وصافی صدا بی نظیر می‌باشد مدل های ۱۹۵۰ آن جدیداً وارد شده

آ-۸۹۴۸ ۳-۷

اگهی

بکدستگاه آپارتمان واقع درجبهه چهارراه مخبرالدوله اول خیابان‌شاه آباد دارای سه‌اطاق بزرك ولوله کشی آب‌و برق باجاره واگذارمیشود مراجعین بعکاسخانه‌فتو فیلم‌رجوع فرمایند

آ-۹۳۲۳ ۲-۲

آموزگار عربی

این کتاب‌را آقای نشأت استاد زبان عربی با اسلوب تازه‌ای که اشکالات تدریس عربی را برطرف میسازد تالیف نموده ودر کتابفروشی (خاور شاه‌آباد) و سایر کتابخانه ها ببهای بیست‌ریال بفروش‌میرسد.

آ-۹۰۵۰ ۳-۳

خبرهای کوچک در جهان بزرگ

خانه طلاق ....
بوسه گربه

شخصی بنام ادوارد فیلیپ دریك شهرسویس تقاضای طلاق از محکمه کرد و گفت هرروز که به‌خانه بر میگردد زنش اورا مجبور میکندا‌ول وی وبعد دخترش، وآخر سر گربه‌خانه را ببوسد دادگاه بنفع‌شوهر رای داد و وی را از بوسه گربه راحت ساخت .

شاهدخت الیزابت بیشتر لباسهای بچه دومش را خودش درست میکند

اخباریکه پس‌ازتولد فرزنددوم شاهدخت الیزابت دختر پادشاه‌انگلیس رسیده حاکی است که شاهدخت‌مزبور بشوهر و کودکان خود خیلی علاقه دارد .

میدویند کلیه لباسهای بچه‌جدید راالیزابت خودش‌دوخته و خواهرش مارگارت نیز باباافتن‌چند بلوزقشنك باو کمك کرده‌است.

فشار سوسیالیزم بر اشراف انگلیس

مقررات سوسیالیستی دولت انگلیس ومالیات‌های سنگین براملاك وارث بسیاری از اشراف انگلیس را مجبور کرده است به تجارت وکار بپردازند . دوك اونورفاك که اکنون ٤٢ سال دارد یکی از اولین اشرافی‌است که بناچاردست بکار کسب شده ویك تلمبه بنزین و یك گاراژ دریکی ازجاده های جنوب انگلستان ایجاد کرده و اتفاقا کار وبارش هم خوب است .

رك ها برای محافظت کاخ های سلطنتی انگلیس

اخیراً اسکاتلندیارد برای‌محافظت قصر های سلطنتی‌انگلیس عده‌ای‌سك پلیس وارد کار کرده است .

از موقعیکه قصرملکه ماری از طرف دزدها مورد تجاوز قرار گرفت محافظین‌پلیس درتمام قصرهای‌سلطنتی افزایش یافتند .

در قصر مالبورو یك سك‌پاسبان شبها بهمراهی پلیس کشیك میدهد.

کلارنس هاوس نیزچند روزقبل از تولد فرزند دوم الیزابت مشمول این‌قاعده شده است وچندسك باهوش در آنجا کشیك می دهند .

اخیراً درقصر بو کینگهام ناشناسی مشاهده شده و بلافاصله فرار کرده است. پلیس ناچار شدکه ازسگهای خود در انجا نیز استفاده نماید .

مردها باید زنهای خودرا قبل از عروسی ببینند

اریك بیلی دانشمند معروف سوسیولوژی که هنوز درسن پنجاه سالگی زن نگرفته است عقیده دارد که شوهران خوشبخت حتما زن خود را قبل از عروسی در موقع خواب دیده اند .

زن‌ها قبل ازخواب موهای خود را درتوری‌جمع کرده وبانخی زیر گلو می‌بندند گلوو گردن‌خود را نیز باکرم های گوناگون گریس‌کاری میکنند — مردی که این منظره را دیده باشد حتما ازهیولای وحشتناك زن فرار می کند .

نامبرده درمجله خود مینویسد : واقعا زنها وقتی می‌خواهند خود را برای خوابیدن حاضر کنند چه‌قیافه وحشتناکی دارند .

من بی‌اختیار وقتی باین‌منظره فکر می کنم آن‌راباعث گسستن پیمان زناشوئی‌می‌دانم .

اصولا من عقیده‌دارم که هرشوهر خوشبختی‌زن‌خودرادر این موقعیت‌دیده است با اینکه می‌داندهمان طوری‌که هر شوالی دو جنبه دارد هرزنی‌نیز دوقیافه‌دارد.

مدال افتخار برای زنی که با لباس شنای‌خود مردی را نجات‌داد

یك زن سی‌ساله‌اهل‌جزیره‌فیجی که یگانه لباس خود رابیرون آورد و با بدن‌تمام عریان مردی‌را ازآب نجات‌داد مدال‌امپراطور انگلستان‌را دریافت‌داشت

مقامات رسمی لندن گزارش می دهند که ماریاواتی با دومرد انگلیسی در ساحل ماهی می گرفتند دراینموقع طوفانی قایق کوچك مردهارادر کنار ساحل‌غرق کرد .

ماریا فوراً لباس خود را بیرون آورد ودرحالیکه بکلی لخت‌مادرزاد بود یکی‌ازمردها را نجات‌داد دیگری نیزباشنا خودرا نجات‌داد.

عمرماهی

دریکی ازپارکهای لندن‌یکماهی طلائی بیست‌وپنج‌سال عمر کرد.

این تنها ماهی کوچکی است که دراستخر اینقدرعمر کرده. است‌هفته قبل ماهی مذکور مرد وآنراباوسائل شیمیائی مومیائی کرده وشکمش‌را پر کرده‌اندتادر تالار پارك‌یادگار بگذارند

۵۰۰۰ کودك برای سربازی آماده می‌شوند

۵۰۰۰ کودك انگلیسی تعطیلات سالیانه خود را صرف یاد گرفتن فنون سربازی میکنند .

این اطفال برنامه‌ای دارند که شامل تیر اندازی با اسلحه های جدید و پرتاب نارنجك‌دستی‌ومنفجر کردن بمب ها میباشد .

بعلاوه طرز حمله و گذشتن‌از رودخانه‌وچگونگی‌استتاردریك‌جلگه بی‌حفاظ را نیز یاد میگیرند .

اکنون کودکان مذکور لباس نظامی را در بر کرده و جیره ایام جنك را مصرف می کنند .

بسیاری از آنها فرزندان‌مردان لشکری هستند و عاقبت در مدارس نظامی داخل خواهندشد تابرای‌کشور خود افسران لایقی شوند .

از نشریه خبرگزاری فرانسه

آیا موفقیت امریکا در جنك کره در امر انتخابات آنجا مؤثر است؟

این انتخابات روز شانزدهم آبانماه صورت خواهد گرفت

اکنون بی چون و چرا میتوان گفت که نیروهای ملل متحد در جنك کره پیروز شده اند وبهمین زودی کمونیستهای کرهٔ شمالی اسلحه را بزمین خواهند گذاشت. یکی از نتایج این پیروزی اینستکه بخت و اقبال با حزب جمهوریخواه دیگر یار و همراه نمیشود بطوریکه این حزب نمیتواند روز هفتم ماه نوامبر (١٦ آبانماه) آینده، که انتخابات کنگره تجدید میشود اکثریت پارلمانی دو مجلس شورا وسنارا بدست آورد و مجدداً اکثریت با حزب دموکرات خواهدبود.

این عقیده ایست که بسیاری از شخصیتهای‌سیاسی‌واشنگتن‌اظهارمیدارند عقیده عمومی آمریکایا بهتر بگوئیم عقیده توده آمریکائی اینستکه پیروزی ملل متحد در جنك کره در حقیقت پیروزی آمریکا است بلکه باید گفت که این پیروزی مختص آمریکاست

هنگامیکه سپاهیان‌ژنرال مك آرتور فرمانده‌کل نیروهای ملل متحد در کره‌از ناحیه «پوسان» بطرف دریا عقب نشینی میکردند تصور میشدکه براثر این وضع در انتخابات هفتم ماه نوامبر کنگره جمهوریخواهان اکثریت حاصل میکنند زیرا در آن وقت‌جمهوریخواهان‌ازسیاست‌برزیدنت ترومن انتقاد میکردند و ممکن بود این انتقادات‌دردسته انتخاب کنندگان آنها تاثیر نماید .

اگرچه این انتقادات که تاحدی جنبه سرزنش داشت هنوز هست ولی پیروزی نیروهای ملل‌متحد در جنك کره از ارزش آنها فوق العاده کاسته است .

سیاست اقتصادی امریکا در این موضوع‌دخالت نداردبمعنی اصولامورد بحث نیست زیرا اقداماتیکه نسبت به نظارت در امور اقتصادی بعمل آمده همه پس‌از جلب موافقت‌جمهوریخواهان و دموکراتها بوده است .

بیشك‌وضع‌مقررات ضدکمونیستی برخلاف میل وعقیده پرزیدنت ترومن بوده است ولی بسیاری ازنمایندگان دموکرات که‌میخواهندمجدداًدر کنگره کرسی‌خود را حفظ‌کنند چون‌برخلاف میل پرزیدنت ترومن رأی بتصویب این‌مقررات‌داده‌اند ، میتوانندخوشنود باشند از اینکه چنین رائی داده اند زیرا اکثریت قریب‌باتفاق دو مجلس شورای‌ملی‌وسنا باآن‌موافق بوده اند

پس ازمسائلی که درامرانتخابات دخالت دارد، چیزی جزمسئله سیاست حکومت ترومن درباره آسیا باقی نمیماند ولی حکومت‌ترومن هم‌برای پشتیبانی از کسانیکه خوداو ویابهتر بگوئیم حزب‌دموکرات آنهارا نامزد اشتغال کرسی وکالت درپارلمان کرده است میتواند بگوید که براثر رویه وروش احتیاط‌آمیزوزارت‌امورخارجه وسیاستی که پرزیدنت ترومن نسبت بجزیره فرموز اتخاذ کرد نیروی چین کمونیست در جنك کره دخالت ننمود یعنی درحقیقت همین رویه وروش و همین سیاست بود که مانع از دخالت کمونیست های چین درجنك کره‌شد .

یکی از «آزمایشهائیکه» در انتخابات آینده پارلمان امریکا بعمل خواهدآمددرایالت«اوهیو»خواهدبود درآنجاسناتور «تافت» جمهوریخواه که به سر کرده دسته‌مخالفین‌دولت‌معروف شده وبرای سندیکاها قانون شدید و تافت رانوشته است باید با مبارزه شدیدی که سازمانهای سندیکاهابکمك حزب‌دموکرات‌بااوخواهندکردمواجه شود .

ازسال١٩٤٨ که انتخابات‌ریاست جمهوری صورت گرفت ، تاکنون در باب انتخابات‌باحزم واحتیاط پیش‌بینی کرده‌اند بعلاوه برای اینکه از عقیده عمومی امریکا در این خصوص اطلاع حاصل شود اقدام موثری‌بعمل نیامده است چونکه مردم باابنگونه اقدامات دیگرعلاقه ورغبت زیادی‌ندارندمعهذا مطبوعات امریکا میگویند کسانیکه معمولا درایالت‌اوهیودرباب انتخابات شرط بندی میکنند معتقدند که رقیب دموکرات سناتور تافت بر اوغالب خواهدشد.

ده‌میلیون دلار اعتبار برای مبارزه باملخ در ایران و کشور سعودی

پاریس — رویتر — اداره همکاری اقتصادی اعلام کرد که‌ده میلیون دلار برای مبارزه باملخ درعربستان سعودی وخاورمیانه اعتبار داده‌شد که بتوان منشاء تولیدملخ‌را درخاك کشورسعودی که‌درحقیقت میدان‌خطرملخ‌در خاورمیانه است‌بطورکلی نابود ساخت .

چون مسلم شده که ملخهائی که‌بممالك آسیا وافریقا حمله‌میکنند از کشورسعودی پروازمینمایند .

این مبارزه تاسه‌سال طول‌خواهد کشید ودولت بریتانیا صدی نود وهفت از کلیه مصارف این‌کاررامیپردازد . قریب‌دویست‌هزار دلارهم‌ازمحل برنامه مارشال‌پرداخت میگردد.

حکومتهای محلی درمستعمرات فرانسه وانگلستان درافریقا وآسیا نیز درتهیه اعتبار مالی ووسایل دیگر این مبارزه سهیم خواهند گردید. دولت ایتالیا هم وعده داده است مستعمرات ایتالیا درافریقا سهم‌خودرادر این‌کار ادا نمایند .

ازجمله کشورهائی که صحنه‌مبارزه با ملخ خواهند بود مصر، عراق ایران ، هندوپاکستان میباشند ولی قسمت عمده عملیات در کشور سعودی صورت خواهد گرفت

فتق بند آلمانی

جیر — دنباله‌دار— کشی وفری بچه‌و بزرك برای داروئی اعتمادقائم مقامی ناصریه رسید .

آ —٩٠٩٧ ٣ —٤

اسانس هل

واردشد— داروئی اعتماد قائم‌مقامی ناصریه

آ—٩٠٩٨ ٢—٣

درمان قطعی سوزاك

امراض‌زنانه‌مقاربتی‌جلدی‌خیابان‌شاهپور جنب سینما میامی دکتر جلال بهی‌زاد

آ—٧٨٧٤ ٩—١٠

درمان قطعی سوزاك

دکتر رستگار شاه‌آباد

آ—٩٠٦٨ ٢— ١٠

مشهورترین نام در صنعت لاستیك سازی

گودیر

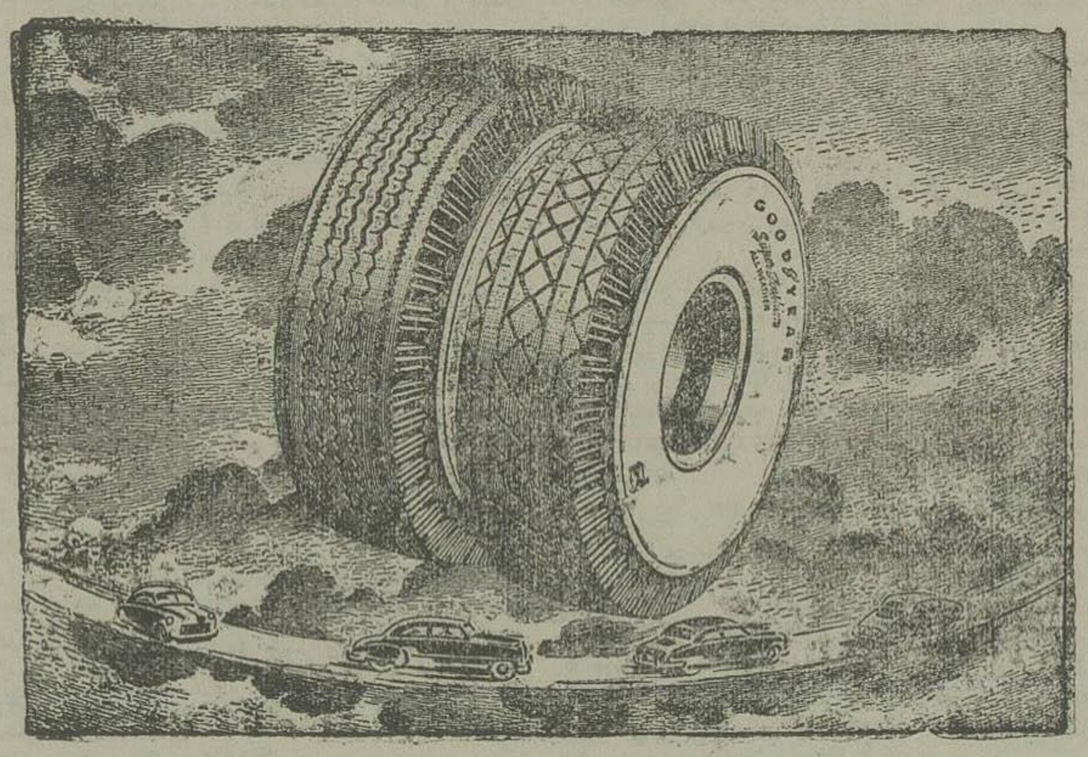

The new Super Cushion by GOODYEAR

آ—٨٤٤٤ ٧—٨

M·A·N

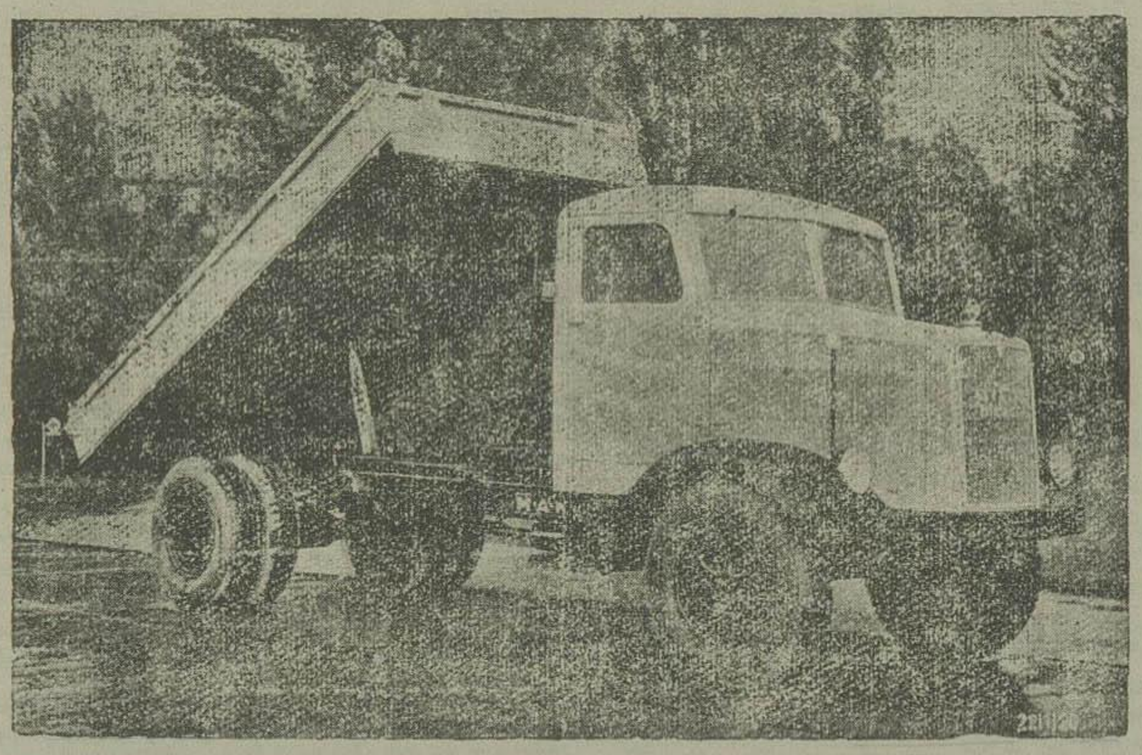

قابل توجه اقایان مقاطعه‌کاران و تهیه کنندگان مصالح ساختمان کامیون های کمپرسی ۷ تن دیزل مان ساخت آلمان که جدیدترین‌نوع کامیون‌کمپرسی است و بار را ازسه‌طرف‌تخلیه مینماید وارد شد.

نماینده انحصاری : شرکت سهامی بازرگانی وفنی آفتاب‌شرق

خیابان اکباتان ـ ساختمان جیپ ـ تلفن ٧١٤٣

آ—٨٩١٢ ٣—٣

دکتر فضل‌الله معتضدی

دیپلمه از دانشگاه پاریس رئیس بخش نیمه ارستان پهلوی متخصص در بیماری های کلیه و فشار خون

نشانی ـ خیابان شاه‌رضا مقابل کالج ابتدای خیابان

صباح پذیرائی از ٣تا٦ بعدازظهر

آ—٨٦١١ ٥—٠

آگهی مناقصه خرید دو هزار دستگاه سمپاش اتوماکس

شرکت سهامی کار خانجات قند ایران دو هزار دستگاه سمپاش اتوماکس مورد نیاز کارخانجات قند را از طریق مناقصه خریداری مینماید شرایط مناقصه و صورت مشخصات سمپاش در دفتر شرکت واقع در خیابان شاه‌رضا ـ جنب میدان فردوسی موجود بوده وپیشنهادات تاساعت (٩)صبح روز ٢٩٫٩٫١ که تاریخ تشکیل جلسه‌مناقصه است‌بدپرفته میشود.

شرکت درمناقصه بمنزله‌قبولی کلیه شرایط مناقصه‌است.

آ—٩٢٨٤ ٢—٣

مجلس شورای ملی

بقیه ازصفحه دوم

معین کرده پیش‌بینی شده ومی گوید مدت خدمت سربازی دارای تقسیمات ذیل است .

دوره زیر پرچم جزدرمواردی که مستثنی شده دوسال است ودرماده ٦ همین قانون گفته شده درمقابل مدت خدمتی که متجاوز از مدت مقرره در ماده ٤ بنابرمقتضیات وعوامل مخصوصی انجام شوددو برابر ازادوارمدت‌خدمت کسرمیگردد .

پس مقنن هما نوقت این مطلب‌را پیش‌بینی کرده است ولذاعمل وزارت جنگ متکی بماده ٦ قانون نظام وظیفه بوده‌است .

اما آقای دکتر بقائی اشاره فرمودند که اگربادارات وزارت جنگ مراجعه شود ملاحظه میگردد افسران وظیفه بیکار نشسته‌اند .

این افسران بنابر رتبه تحصیلی که پیدا می کنند پادگان خودرا انتخاب می‌نمایند ومن آمارصحیحی دراینمورد اکنون دردست ندارم زیرا خودرا قبلا آماده صحبت دراین موضوع نکرده بودم ولی بطور تقریب میگویم که از ۱۲۰۰ نفری که دراول مهرماه امسال افسرشده‌اند گمان میکنم ۱۱۰۰ نفر از آنها ازتهران رفته‌اند ودرنقاط مختلف کشور خدمت میکنند وآن عده قلیل هم که درتهران هستند فکرنمی کنم بیکارباشند ودر اینصورت بنده تحقیق میکنم و اگر بیکار بودند آنها را بکار میگماریم (دکتر بقائی ـ مرخصشان بفرمائید)

راجع باین که دردانشکده‌افسری سئوالاتی در بدو ورود دانشجویان میشود باید بگویم این کار یك‌امری داخلی است ودر همه‌جای‌دنیا هم‌معمول است که وقتی فردی وارد موسسه‌ای میشود از او سئوالاتی میکنندتابوضع و نظریات سیاسی‌وی آشنائی‌حاصل کنند .

(دکتربقائی ـ ابتکار رئیس ستاد ارتش‌وقت‌است)

ستاد دستور بدانشکده میدهد و دانشکده‌هم‌اجرامی کند .

راجع بزبان‌روسی که گفتیداگر کسی بگوید زبان روسی میدانم اورا نبعیدمیکنیم‌باید بگوئم گویا درست نباشد زیراماخودمان زبان روسی تدریس‌می کنیم .

(دکتر بقائی ـ راجع بسئوال انتخابات چه‌میگوئید) بنظر آمده‌است که‌از نظر مصالح ارتشی باید بافکار سیاسی افرادی که‌وارد آنجامیشوند آشنائی‌حاصل نمائیم (دکتربقائی ـ این کار برخلاف قانون اساسی است) من تحقیق‌میکنم اگر بر خلاف‌قانون بود تراحذف‌میکنیم(احسنت)

راجع باضافه کردن‌مدت خدمت سربازان لازم است بگویم ما برخوردیم با ن مطلب که مدت خدمت نظام سربازان کافی نیست‌ودر کمیسیون نظام مجلس شورا بملی ووزارت‌جنگ مشغول بررسی آن هستیم.

علاوه بر این راجع بموضوعات دیگری‌هم مشغول مطالعه‌هستیم‌تانواقص کاررامرتفع کنیم.

وراجع باینکه در اثر آمدن افراد بخدمت وظیفه لطمه‌ای وارد می‌آید این مطلب‌را قبول نداریم . زیرا درسال در حدود ۵۰ تا ٦۰ هزار سرباز میگیریم و علاوه براینکه این افراد وظیفه مقدسی را انجام میدهند ما بانها سواد فارسی یاد میدهیم و از امسال هم شروع کرده‌ایم بآنها تعلیمات کشاورزی بیاموزیم.

من لازم است دراین‌مکان مقدس عرض کنم از استقبالی که جوانان این کشور برای خدمت وظیفه می کنند وزارت جنگ بسیارسپاسگزار است و این جوانان هم درمدتی که درخدمت هستند ما می‌بینیم در نهایت‌صمیمیت باما کارمیکنندوراضی هستند.

آقای دکتربقائی ـ من تأسف میخورم از این احسنتهائی که اینقدردر مجلس بهدر میرود.

بنده آمده ام خدمت آقایان عرض کردم این سئوالاتی که از دانشجویان میشودبرخلاف قانون‌است و آنوقت ایشان میگویند تحقیق می کنیم اگراین طور بود میگوئیم‌حذفش کنند. آقایان می‌فرمایند احسنت بایستی پرسیدچرااین کاررا کردید؟

موضوع دیگراینکه انتظاردارم آقایان این احسنت ها رابرای رفع گرفتاری این‌هزار نفر بفرمایند.

ایشان میفرمایند اینهاراضی هستند، وقتی افسر وظیفه‌ای جلوی تیمساری رسد جبهه می بندد وزبانش‌بند میآید و آنوقت شما این عمل راباحساسات تعبیرمیکنید.

من میدانم که هرروز که این افسران‌زیاد تر بمانند نسبت بارتش دشمن میشوند. بااین حرف‌ها خودتان را گول نزنید.

من خودم در ارتش بودم‌ودیدم چطوردستگاه‌پوشالی شما در وقایع شهریور فروریخت و دیدم آن‌همه قدم آهسته‌ها بانتیجه چه از آب در آمد.

بنده عرض‌میکنم‌در زمان‌حکومت ساعد که مرد بی لیاقتی بود سپهبد رزم آرا دید از نظر اینکه انتظام مملکت بهم نخورد لازم است‌افسران وظیفه‌رامدت‌بیشتری نگاه‌داردولی‌حالا که دیگر آن‌مقتضیات نیست‌وازبین‌رفته‌است

آقای مکی ـ از ماده ٦ که تیمسار محترم بآن استناد فرمودند اینطوربرنمیآید که ٦ماه بخدمت‌اضافه کنند ، بلکه بموجب آن می شود در صورت وجود مقتضیات‌چندروز بخدمت افسران افزوده‌و انهارافوق‌العاده نگاه داشت‌واگرطبق این‌حرف‌شمامیتوانید مثلا دوسال هم افسران را زیاد تر نگاه بدارید ، این استدلال قابل‌قبول است ؟

راجع باضافه کردن مدت خدمت نظام هم شما می‌فرمائیدباکمیسیون نظام صحبت کرده که مدت خدمت را زیاد کنید. صدرمجلس زیر بار این حرف میرود.

دردورهٔ ۱۵ رأی دادیم که مدت نظام به ۱۸ماه تقلیل یابد وبا دوسه رأی اینموضوع تصویب نشد (اردلان حالا که نیاورده‌اند بمجلس) زمزمه‌اش را هم نباید بکنند .

آقای وزیرجنگ ـ راجع بماده ٦ قانون که بعرض مجلس رسانیدم نوشته بنابرمقتضیات وعوامل‌مخصوص (مکی ـ یعنی ٦ماه) (دکتربقائی ـ مقتضیات چه بوده ؟) با وضعیت فعلی که قنون ارتشی تغییر کرده است‌نمی توانستیم آنهارا درمدت ششماه آماده کنیم و تعلیمات لازمه را بآن ها بیاموزیم.

اینکه آقای‌مکی فرمودندممکن است طرزرفتارما آنها را بی علاقه کند قبول نداریم و اطمینان داریم سربازان وافسران‌وقتی بخدمت میآیند راضی میآیند وراضی هم میروند وما هم جدیت می کنیم این برادران عزیز ما در مدت خدمت تعلیمات لازمه را فرا بگیرند.

آقای دکتر مصدق ـ بنده یك سئوال از آقای نخست وزیر دارم .بعد از این که عرایضم‌را عرض کردم چون وزراء مسئولیت مشترك دارند از آقای وزیر جنگ میخواهم در هیئت دولت مذاکره بفرمایند و جواب سئوال مراتا یك هفته دیگر بفرمایند.

لایحه الحاقیه نفت بواسطه‌مبارزه نمایندگان‌شجاع اقلیت ومقاومت‌منفی عده زیادی از نمایندگان خیر خواه اکثریت‌ازمجلس ۱۵ نگذشت‌ودرمجلس ۱٦دولت ساعد جای خود را بجناب اقای منصور داد وچون‌دولت منصور نه شجاعت‌داشت که‌قرارداد را ردکند و نه آنقدر تابع شرکت نفت‌شدکه با آن موافقت و آن را بمجلس‌پیشنهاد نماید، ازکاربرکنارشد و آقای رزم آرا برای دو کارمهم که‌یکی‌پیشنهاد قرارداد الحاقی نفت و دیگری‌تشکیل انجمن های ایالتی‌است، مامورتشکیل دولت شد. ومدت‌سه‌ماه یعنی‌از ۵ تیر ماه تا ٦ مهرماه۱۳۲۹ که یکی از نمایندگان اکثریت ورقه استیضاحیه خودرداد، کوچکترین‌اقدامی نشودند.

آن عده از نمایندگان اقلیت هم که درکمیسیون نفت‌عضویت‌دارند،در نهم مهرماه ورقه استیضاحیه خود را نوشتند و فقط از نمایندگان اکثریت که درکمیسیون‌رای باستیضاح داده بودند دونفرآنرا امضاء کردند و به مجلس‌داده شد .

آقای رزم آرا روز۲۰ مهرماه را برای جواب استیضاح‌تعیین نمودند وتعیین روز استیضاح ازطرف دولت حاکی‌ازاین بود که باقرارداد الحاقی مخالف است چه اگر دولت با آن موافق بود استیضاح مورد پیدا نمی کرد، یعنی از ملت ایران حقی سلب نشده بود که دولت مکلف باشد آن را استیفاء کند .

ولی هنوز استیضاح تمام نشده رویه جناب آقای نخست وزیر بواسطه نطق ایشان در جلسه ۲٦ مهرماه در مجلس سنا تغییرنمود یعنی با قرارداد الحاقی موافقت کردند.

روز بعد یعنی پنجشنبه ۲۷ مهرماه که نوبت استیضاح درمجلس شورای ملی بمن رسید وصلاح مملکت مراوا داشت که ازایشان تقاضا کنم موقعیکه باستیضاح نمایندگان جواب میدهند بیانات خود را درمجلس سناراجع به موافقت با قرارداد تائیدنکنند، چون با تقاضای من موافقت شد تشکرات خودرا در همان جلسه بایشان تقدیم نمودم، ولی بعد معلوم‌شد که نطق لنبی خودرا که‌قبل ازحضور در جلسه تنظیم شده بودبدون اینکه‌اصلاح‌شود باداره تندنویسی‌داده‌اند که درمجله مذاکرات مجلس بدینقرار منتشرشده است :

« اگرتوجهی بجزیان امرفرمائید بخوبی‌درك‌خواهید کرد که وقتی‌دولتی پرونده امررا تسلیم کمیسیون‌و نماینده خود را معرفی کرد قطعا موافق‌بوده چه اگر موافق لایحه نبوده‌نه‌پرونده تسلیم ونه نماینده معرفی‌می‌شد»

نتیجه این شد که در مجلس شورای ملی اظهارات ایشان‌بنفع‌ملت ایران ولی‌در مجله مذاکرات‌مجلس‌و بعضی ازجراید بنفع شرکت نفت تمام شود .

اکنون بخوداجازه می‌دهم که‌اول سئوال کنم چه چیز باعث شد که آقای نخست‌وزیر ازروز تعیین استیضاح که ۲۰روز نمی گذشت دو عقیده مختلف اظهار کنند، یعنی‌اول باقرارداد‌مخالفت کنند وبرای جواب استیضاح حاضر شوند پس‌ازآن در مجلس سنابا آن موافقت نمایند .

وبازاین سئوال رابکنم که‌دولت رزم آراکه ازاشخاص مفصلة‌الاسامی ذیل تشکیل شده ،

آقایان محسن‌رئیس وزیرخارجه فروهر وزیردارائی ـ سرلشکرهدایت وزیرجنگ ـ دکترجهانشاه‌صالح‌وزیر بهداری ـ شریف‌امامی وزیر راه ـ دکترجزائری وزیر فرهنگ ـ بوذری وزیر دادگستری ـ مهدوی وزیر کشاورزی ـ دکترعبداله دفتری‌وزیر اقتصادملی وهمگی مسئولیت مشترکه دارند، آیاباماده ۱۰ قرارداد الحاقی‌هم که‌امتیاز را برای مدت۳۲سال تمدید میکند، موافقندیانه ؟

هم‌چنین می‌خواهم‌بیاناتی را که جناب آقای‌صالح درموقع استیضاح نموده‌اند تائیدوعرض کنم که کمپانی نفت‌حتی درجزئیات امورماهم‌بی‌دخالت نیست وجناب اقای‌رزم‌آراکه درجلسه ۲۷مهرماه مجلس‌شورای ملی اینطور اظهار کرده‌اند:

«من که یك‌ایرانی هستم‌ازپشت‌این تریبون باصدای‌رسایی گویم اقایان‌چرا ماخود راآنقدر ضعیف و تحقیرارائه داده این‌قسم‌خود را تابع نظرونیت خارجی نشان دهیم که بگوئیم جریان امور در کشورماو باز نجیرچهل‌ونادانی دست‌وپای مابوسیله انهاست‌اگرچنین است‌باید بایك‌حرکت این زنجیرهارا گسست»

اگرگفته‌های ایشان صحیح‌است چراخود ایشان لایحه الغای امتیاز نفت‌جنوب راپیشنهاد نمی کند که‌بیش‌از این‌وقت مملکت‌صرف مناقشات‌نشود

چونکه درهیچ مملکتی قرارداد امتیاز تابع مقررات حقوق خصوصی نیست که تاطرفین موافقت نکنند نتوان آن‌را الغاء کرد بلکه‌مشمول مقررات عمومی است که اگر هیچ تخلفی هم کمپانی از مواد قرار داد نکرده بود، دولت می توانست روی مصالح عمومی واصل حاکمیت آن را الغاء کند .

اقایان وانزلند وپرفسور ژیدل اگر این عقیده را اظهار نکرده اند علت این بوده که کسی از آن‌هادر این باب سئوال نکرده‌است. کما این که درهمین مملکت‌هم این کاربی‌سابقه نیست و امتیازرژی(انحصار دخانیات) که‌به ماژر تالبوت انگلیسی وامتیاز شیلات که‌به لیانازف‌تبعه روسیه‌تزاری داده‌شده‌بود، روی‌مصالح ایران‌واصل حاکمیت‌دولت‌الغاءشده‌است.

ولی‌چون نه بیانات جناب آقای سپهبد مقرون بحقیقت‌است ونه ما می خواهیم بادولتی مثل‌دولت انگلیس که مجاور ودوست ماست دراختلاف‌و مناقشه باشیم .

لازم میدانم برای استقرار صلح بین‌المللی که هردولتی ازصلح‌می‌تواند استفاده کند و هرجنگی که پیش‌آید موجب‌اضمحلال دول‌است عرض کنم که اوضاع واحوال‌دیگراجازه‌نمیدهد که ملل‌بزرك در ممالکی مثل‌ایران با یکدسته فاسدکه درهر مملکتی بقدر کافی هست وتنها بایران‌اختصاص‌ندارد سازش کنندوملل کوچك‌رااز حق آزادی واداره کردن امور خود محروم نمایند اگردول بزرك توانستند مملکت‌چین راکه اهمیت سیاسی واقتصادی آن باایران قابل‌مقایسه نیست بارویه ای که درآنجا اتخاذ کرده بودند آن را حفظ کنند درکشورایران هم می‌توانند مقصود خود برسند .

هرکس اینطور فکر بکند که بعضی از دول بزرك رضایت می‌دهند که کمپانی نفت ملت‌ایران را تسخیر کند ومدت۳۲سال هرساله‌صدمیلیون لیره ازمعادن نفت این‌ملت بیچاره و بدبخت ببرد، یاخائن است یااحمق و هرسازش یا تفاهمی هم‌که بین آنها حاصل‌شود موقت خواهدبود .

چون دولت‌های دست نشانده ما قادرنیستند که اختلافات بین دولت و کمپانی راحل کنند وهرقدر هم ما بانتظاردولت بنشینیم بیشترموجب تضییع وقت و مزید خسارت است بنابراین اگر نمایندگان مجلس شورای‌ملی از چندنفر ازنمایندگان‌مجلس‌ملی انگلیس دعوتی بکنند که آنها بایران‌آمده و اوضاع واحوال‌را از نزدیك مشاهده کنند ونجایعی که شرکت نفت دراین کشور مرتکب میشود دراین‌جابشنوند بدیهی است که وجدانشان اجازه نخواهد داد که ملت‌ایران باز دچار ظلم وستم واقع شود واز این دعوت ممکن است این‌نتیجه گرفته شود که حسن‌تفاهمی بین‌دولت وکمپانی ایجاد شده واختلافاتی که هست بکلی‌مرتفع شود .

بعداز مراجعت‌اعلیحضرت‌همایون شاهنشاهی ازلندن، مطلعین باوضاع می گفتند که هژیر درمقابل تشکیل مجلس مؤسسان متعهد شده است که قرارداد نفت در مجلس شورای ملی تصویب شودومن هیچوقت نمیخواستم این حرف‌را تا عملی نشود قبول کنم تا این‌که روز قبل دریکی ازجرائد خواندم که بپاس خدمت صادقانه و لیاقتی که طی زمامداری اخیر اقای رزم آرا ازخود نشان‌داده اند، روز تولد ملوکانه مورد تفقد شاهنشاه‌واقع وبدریافت نشان درجه اول تاج با حمایل مفتخر گردیده‌اند.

این خبرمرا بتردید انداخت که اعطای این نشان‌بزرك برای‌این‌است که ازبوق اتومبیل‌ها جلوگیری شده یادر یك امر حیاتی خدمتی بمملکت نموده‌اند.

اگراین نشان برای موافقتی‌است که جناب‌رزم آرادرمجلس‌سنابا‌قرارداد الحاقی نموده‌است، باید گفت که‌خداوند اینطورخواسته که ملت‌ایران ازهستی ساقط شود، ولی‌اگربرای این‌است که

بقیه درصفحه‌دوازدهم

خزام ازایران فرار کرد

محاکمه دکترمحمودحافظی شروع خواهد شد

خزام‌شوهردیانا، باهشتاد هزارتومان پول ودودختر خود از ایران فرار کرده است

بانو دیانای مرحومه با دو فرزندش

خزام شوهر بانو دیانا

روز دوشنبه ۱۵ آبان دادرسی اقای‌دکترمحمودحافظی که‌باتهام‌سقط جنین بانو دیانا تحت تعقیب مقامات قضائی قرارداشت،درسالون بزرك‌شعبه دو دادگاه عالی‌جنائی تحت‌نظر آقای عبدالله معقول باحضور متهم و آقای دکتر شاهکارو لیل‌مدافع‌دکترحافظی وآقایان‌پیراسته وشهید زاده وخواجه نوری واردلان وکلای مدعی‌خصوصی آغاز خواهدشد.

آقای دکتر غلامحسین مصدق هم بعنوان گواه ازطرف دادگاه‌احضار شدند که‌درجلسه‌محاکمه‌حضوربهم‌رسانیده وشهادت خودرادرمحضردادگاه‌صریحا اظهار نمایند .

بطوریکه‌اطلاع‌حاصل شده‌است « الیاهوخزام » شوهر مرحوم دیانا دختر «یاکوب‌سن» مدیر سینمااایران روزسوم مهرماه باگذرنامه دیگری وویزای فلسطین، بوسیله هواپیمای (ك ۰ ال ۰ ام) ازایران فرار میکند. نامبرده درچند ماه اخیر مخفی بود وخودرا زیاد نشان نمیداد، تا اینکه درماه گذشته چون‌خبردارمیشود که‌پدرزن مرحومش بامریکارفته،ازموقع استفاده نموده وباگذرنامه‌ای که‌تهیه می نماید ازایران فرار می کند. خزام ۸۰هزار تومان پول را که تبدیل بارز نموده وهمچنین دودختر خودرا همراه‌میبرد وازفلسطین‌هم‌بلندن‌میرود. پدرمرحوم دیانا ۱۰ روز قبل‌از امریکا مراجعت میکند ووقتی می‌فهمد که‌خزام فرار کرده، بشهربانی مراجعه مینماید تا موضوع راتحقیق‌نماید مامورین اداره گذرنامه باوجواب میدهند که‌مابخزام گذرنامه نداده‌ایم وعلاوه برآن طبق دستوروزارت‌دارائی‌چون نامبرده‌حساب مالیاتی‌خودراواریز نکرده‌است لذاچنانچه تقاضای گذرنامه هم‌میکرد باو نمیدادیم‌اما دفتر نمایندگی (ك ال ۰ ام) نشان می دهد که خزام باگذرنامه شماره ۲۸۰ ووزیرای شماره ۳۲۵ از ایران رفته است ولی هنوز معلوم نیست که این گذرنامه متعلق بچه شخصی بوده‌است که خزام از آن‌استفاده نموده . فرار خزام راپرستاردودختر او که مامور پدر زن‌مرحوم اوبوده، دوروز بعد بسینما ایران خبرمیدهد وچون در آن موقع پدر دیانا درایران نبوده لذا آنها اقدامی نمیکنند تااینکه «یاکوب سن» بایران مراجعت مینماید .

ازاطلاعات دیگری که‌پدرمرحوم دیانا بدست آورده‌ومدعی‌صحت آنهاست معلوم می‌شود که خزام که دستورسقط جنین را داده‌بود، بادکترحافظی‌عامل عمل، پس از واقعه فوت دیانا رابطه نزدیك داشته وملاقاتهائی بایکدیگر مینموده‌اند .

فعلااداره گذرنامه‌ودفتر نمایندگی (ك ۰ ال ۰ ام) مشغول تحقیقات هستند که خزام گذرنامه ازکجا تحصیل کرده ومتعلق بچه‌شخصی بوده است .

مسابقه دوچرخه سواری ومراسم تودیع

صرف شام در باشگاه افسران

مسابقه دوچرخه سواری ۱۰۰ کیلومتری‌بین آقای‌علی‌رضوی‌ازایران وآقای‌محمدتقی ملك قهرمان‌پاکستان ساعت ۲ بعداز ظهردیروزازمقابل‌در امجدیه آغاز شد که ساعت ٦ ربع کم در همان محل پایان یافت

بطوریکه اطلاع‌حاصل شده‌است فدراسیون دوچرخه سواری تا اخذ تصمیم نهائی از گفتن نتیجه مسابقه خودداری مینماید، ولی دبیرفدراسیون یادآورشد که شهامت اخلاقی‌قهرمان پاکستان قابل تقدیر بوده است .

•••

ساعت ۷ ونیم بعد از ظهر فوتبالیست های پاکستانی و ایرانی در باشگاه افسران برای صرف شام که از طرف تیمسار سپهبد جهانبانی ترتیب داده‌شده‌بود شرکت نمودند بدواً اقای صمدعلی صوفی دسته گلی نثار مجسمه شاهنشاه فقید نمودند و سپس وارد باشگاه شدند در باشگاه آقای غضنفرعلیخان‌سفیر کبیرپاکستان و اعضاء عالی رتبه‌سفارتخانه وتیمسار سپهبد جهانبانی از واردین پذیرائی می‌نمودند .

پس از صرف شام ابتدا اقای سپهبدجهانبانی تشییدروابط‌دوستی‌دوملت راخواستارشدندو گلدان‌بزرك نقره‌ای که فدراسیون فوتبال ایران تهیه نموده بود به آقای صمد علی صوفی رئیس فدراسیون فوتبال پاکستان‌دادند. وبعد گلدان نقره دیگری که فدراسیون دوچرخه سواری ایران برای‌دوچرخه سوارپاکستانی تهیه‌نموده بود بآقای محمد علی ملك‌داده وسپس‌بهریك از بازیکنان تیم فوتبال پاکستان یك گلدان نقره کوچك‌و یك‌مدال یادبود فدراسیون دوچرخه سواری‌اهداشد و بآقای سروان خسروانی‌مدیر باشگاه تاج‌نیزیك‌کاپ نقره‌وبا‌قای‌سروان‌خاتم نیز گلدان‌نقره‌ای‌داده‌شد.

درپایان آقای حمیدعلی‌صوفی ازمحبت های دوستانه‌برادران‌ایرانی خود با بیان رسائی تشکر نمودند و مجلس تودیع که در محیط بسیار صمیمانه‌ای برگذارشده‌بود، ساعت ۱۰ ونیم‌پایان‌یافت. امروزسه‌ساعت‌بعداز ظهردوستان پاکستانی برای انجام مسابقه‌فوتبال‌ودیدار آثار تاریخی به اصفهان حرکت‌خواهندنمود.

جمعیت همکاری بسکتبالیستها

بنظور پیشرفت توسعه ورزش بسکتبال در تاریخ ۲۰ مهر ماه جمعیت همکاری بسکتبال تشکیل و هیئت مدیره آقایان صلبی ـ هاشمی ارباب زاده معتمدنیاتوفیق‌باتفاق‌آرا انتخاب شدند و آئین‌نامه و اساسنامه آن طبق مقررات بین‌المللی تهیه و تدوین خواهد شد که بزودی‌انتشار خواهد یافت .

مراجعت کوه‌نوردان

آقایان قدرت الله اشتهاردی و غلامرضا وزیری‌ومافی از کوهنوردان آلپ روزششم‌آبان ماه از غار خرپران در سربندان‌و غار رودافشان بازدید نموده و پس ازکاوشهای‌زیاد روز هشتم آبان با موفقیت مراجعت کردند .

حوادث شهری

قتل زن بدست شوهر

ابراهیم فرزنداحمد تبعهٔ لبنان چندسال‌قبل بخاك ایران وارد شده و برای امرارمعاش و سروصورت دادن بزندگی درجستجوی کسب و کاری می‌افتد پس‌ازمشورت باچندنفرازدوستان‌خود مغازه‌بستنی فروشی‌در آبادان‌باز کرده‌وبر اثرعلاقه صاحب‌یك‌مغازه‌باقلوا فروشی درخیابان زند میشود .

ابراهیم بیکبر زناشوئی می‌افتد ویکزن زیبا۲٤ساله بنام گلابتون‌جلب نظرش‌را نموده وبااو عروسی‌میکند.

ابراهیم تا ساعت ۱۰ عصر روز شنبه ششم‌آبان درمغازه‌مشغول کاربوده بعد از ورود بمنزل بدون مقدمه گویا با دشنه‌ای که در دست داشته هفت ضربه مهلك و خطرناك بربدن زن وارد مینماید وچون‌ضربات وارده خطرناك بوده ودوضربه‌آن زیرپستان وناحیه قلب فرود آمده و در حدود ۱٦ سانتیمتر عمق داشت مضروب فوت می کند .

فعلا علی محمد فرزند شعبان و علی وعباس فرزند علی‌وفاضل فرزند عیدین مورد سوءظن قرارگرفته اند در موقع بازبینی مقامات انتظامی بستان‌بند وکمربند مقتوله در روی تختخواب‌علی‌محمدشاگرد ابراهیم‌دیده می‌شود این فکربرای مقامات‌انتظامی پیدا میشود که علت وقوع قتل‌روابط نامشروع‌بوده است . اشخاص نامبرده بالا فعلا بازداشت و تحقیقات ازآنها درآگاهی ادامه دارد .

ولی از اول بین‌آنها اختلاف پیدا می‌شود و کرارا بین آنها نزاع درمیگیرد .

یکی ازراهبانان راه‌آهن مقتول‌شد

روزششم آبان ، درنزدیکی‌تونل ۱۰۵ خط تهران ـ اهواز ،هنگامی که قطار راه‌آهن ازاین منطقه‌عبور می کرده است،راهبان‌راه‌مقتول‌میشود

جریان فوت راهبان مزبوربدین صورت بوده‌است:

تونل نامبرده چون دردست‌تعمیر است ، لذاقطار درآن باسرعت‌ساعتی ٦ کیلومتر حرکت میکند و یکنفر راهبان نیز درآنجا باعلامت‌برانندگان دستور حرکت‌میدهد.

درروز نامبرده موقعی‌که قطار مسافری تهران ـ اهواز بمحل بسالا میرسد، راهبان که‌گویا درخواب‌بوده بصدای سوت لکوموتیو برخاسته ، با شتاب خودرا بکنارخط‌میرساند.

چون دراین قسمت زمین دارای شیب‌تندی بوده بزمین افتاده بروی ریل میغلطد که درنتیجه زیرقطاررفته وآنا فوت‌میکند.

واقعه باطلاع دادستانی خرم‌آباد رسیده وجنازه‌دفن میگردد.

جوانی ۲۰ ساله در اثرگازذغال دیشب خفه‌شد.

شب یکشنبه گذشته‌رستم احساس سرما کرد.منقلی‌را اززغال پر کرده و آتش نمود تا هنگام استراحت بدا‌وسیله زیرزمین نمناك خودرا واقع دربنگاه زغال فروشی‌چالوس گرم‌نماید.

برای جلوگیری ازسرما سایر منافذ اطاق مسکونی خودرا گرفت ساعتی بعد یکی ازکارکنان بسراغ رستم رفت و همینکه در را باز کرد متوجه‌شد که رنك رستم تیره‌شده وهر چه‌صدا کردحرکتی ازاو مشاهده‌نکرد ناگزیر جریان را بکلانتری اطلاع داد ، ازکلانتری جریان فوت‌بدادسرای اعلام‌شد.

بلافاصله بازپرس و کشیك و پزشك قانونی به‌خیابان بیست متری جنب رسومات‌حاضرشدند وچون‌معاینات اولیه‌امکان پذیرنشد، جسدرا به‌اداره پزشك قانونی حمل‌وپس‌ازیك‌مشاوره ومعاینه‌تشخیص داده شدکه فوت براثرگازذغال رویداده لذااجازه‌دفن بنام رستم فرزند محمدحسین شهرت پاشا صادر وجسدبخاك سپرده‌شد.

فوت مسافر در اثر سرعت اتوبوس

اتومبیل شماره ۳۱۵ ـ م.د به رانندگی‌قاسم فرزندرضا شهرت‌پزشك که با۳۱ نفرمسافر از مشهد به‌تهران می‌آمده درنزدیکی باقرآباد تهران‌در اثر سرعت بدست انداز‌افتاده و یکی ازمسافرین بنام بانوفاطمه دراثر فشار شدید ازجای‌خود بلندشده وسر او به سقف اتومبیل اصابت وبلادرنك فوت نموده است . راننده دستگیر و۷ نفر ازمسافرین که‌مختصر آسیبی‌دیده‌بودند، ببیمارستان اعزام‌شدند.

کامیونی آتش گرفت ویکنفررا کشت

ازسقزخبرنگارما تلگرافی خبر میدهد که‌روزهفتم‌کامیون‌شماره٦٤٤٧ آتش گرفته ویکنفرازسرنشینان‌کامیون مزبور که نتوانسته خودرابموقع نجات دهد دراثرحریق مزبورفوت می کند، جسد این مرد که تاکنون‌هویتش‌معلوم نگردیده، برطبق تشریفات‌قانونی بخاك سپرده شد وقضیه اکنون تحت تعقیب است .

درباره خودکشی محبوبه

آقای‌منصور فاضل نامزد دوشیزه محبوبه که‌خبر خودکشی اورا‌روز شنبه‌دادیم، درطی نامه‌ایکه فرستاده‌اند مینویسند: «درشب‌مزبورکسان فامیل محبوبه درمنزل بنده مهمان نبوده‌اند وآنشب‌من بامحبوبه‌در بیمارستان‌روبرو شده‌ام.»

مدرسه‌عالی قرآن

چهارمین‌سال تحصیلی‌مدرسه‌عالی قرآن‌مجددا دایر گردیدوعلوم منطق وفلسفه‌ادبیات عربی‌وتفسیر قرآن‌تحت نظرآقای سنگلجی تدریس‌می‌گردد .

مهمترین کتابی که

اسرار جاسوسیهای اخیر را برای شما فاش میکند

بریا، رئیس اداره جاسوسی شوروی، کاناری رئیس جاسوسی آلمان هیتلری و سایر سران جاسوسی را بشما معرفی می کند و مبارزات پرهیجان این قهرمانان جاسوسی را برای اولین دفعه علنی میسازد

این کتاب بقلم : کورت زیندریك جاسوس بزرك معاصر نوشته شده است

- ۱۹ -

جاسوسان آلمانی وژاپنی درقلب شهرنیویورك دستگاه فرستنده نصب کرده بودند

یك شاهکار دیگر جاسوسی عملی بود که ژان هوارد قهرمان آن بشمار میرفت این جوان دلباخته وعاشق شکار بود و آن سال وقتی فصل شکار کورخر شروع شد او باتومبیل خود بمنطقه نیوانگلند در امریکای شمالی رفت تا بادهای خودش مشغول شکار شود .

اهالی این منطقه خیلی کم معاشرت هستند و بندرت با بیگانگان یعنی کسانی که از ساکنین آن حدود نباشند معاشرت می کنند ولی درموسم شکار این رفتارشان تغییر می یابد واهالی این حدود غالبا در لباس رقص ومیگساری حاضر میشوند و با کسانی که برای شکار بآن حدود رفته باشند آمیزش می کنند .

ژان هوارد چون آدم خوش معاشرتی بود خیلی زود با آنها مأنوس شد و دراغلب مجالس آنها حضور می یافت و یا آنهارا بمهمانی دعوت میکرد.

یکروز که هوارد برای شکار رفته بود یکی ازمامورین اداره ضدجاسوسی امریکا بدهکده ای که محل اقامت هوارد بود وارد شد وازصاحبخانه اش سئوال کرد آیا دراینجا کسی دستگاه فرستنده دارد ؟!

مرد دهاتی از این سؤال خیلی متعجب شد ولی مأمور دولت باو حالی کرد که باید کاملا مراقبت کند اگر کسی دستگاه فرستنده ای داشت باو اطلاع دهد ومبلغ قابلی پاداش بگیرد.

شب آنروز هوارد وقتی ازشکار مراجعت کرد اظهار داشت که برای خرید ورق گنجفه بقصبه خواهد رفت.

هوارد باین بهانه از دهکده خارج شد آن مرد دهاتی طبق دستوری که داشت هوارد را تعقیب کرد ودید بجای آنکه بطرف قصبه برود وارد جنگل شد وجعبه کوچکی را اززیر خاك بیرون آورد ودر گلوی درختی گذاشت وشروع بمخابره تلگراف کرد .

هوارد پس ازانجام کارخود بدهکده مراجعت نمود ومرد دهاتی هم در دنبال او بدهکده برگشت وجریان را باداره ضد جاسوسی اطلاع داد ودوروز بعد هوارد راموقعی که مشغول مخابره تلگراف باجاسوسهای آلمانی بود دستگیر نمودند ومعلوم شد اساساً شکار رفتن هوارد فقط بهانه ای بوده ومی خواسته اخباری را که بوسیله جاسوس های دیگر بامریکا میرسد ازمحل امن ومطمئنی مخابره نماید.

کار جرات وجسارت جاسوسهای ژاپنی وآلمانی بدرجه ای رسیده بود که در مرکز شهر نیویورك هم چندین دستگاه فرستنده نصب کرده وبامراکز دیگر اتصال وارتباط میگرفتند .

یکی ازاین دستگاهها را در عالیترین طبقه یك عمارت آسمانخراش نصب کرده بودند که اتفاقا مامورین ضد جاسوسی توانستند آن را کشف کنند .

چندین دستگاه هم درنزدیکی مناطق ساحلی نصب شده بود که با زیردریائیهای آلمانی دردریا ارتباط داشت واخبار را بآن زیر دریائیها می رساند تا بادستگاههای خیلی نیرومند خودشان مستقیما باروپا یا بامریکای جنوبی مخابره کنند .

موقعی مامورین امریکائی میدیدند تلگرافهای رمز متعددی مخابره می شود که مرکز ارسال آنها چندان ازشهر دور نیست و شاید هم در داخل شهر باشد حدس زده می شد که این دستگاهها خبررا بیك مرکز فرستنده و گیرنده بسیار قوی میفرستند که شاید در حدود صدمیل از ساحل دور باشد جاسوسهای آلمانی وژاپنی اطلاعات مربوط بحرکت کشتیهای متفقین را بآن مرکز قوی میفرستند تا زیردریائیهای آلمانی اطلاع داده شود که بکاروان کشتیها حمله نمایند.

یکروز قرار بود یك کاروان بزرك کشتی که حامل تعداد زیادی طیارات جنگی بود بانگلستان حرکت کند . موقعی که این کاروان میخواست ازبندر هزیمت نماید مامورین اداره اطلاعات ارتش امریکا متوجه شدند که مخابرات تلگرافی جاسوسها ناگهان بطور محسوسی زیادتر شد وپیداست که فعالیت زیادی دردستگاههای جاسوسی آلمانی شروع شده است باین لحاظ دستور داد که کاروان کشتی دوباره ببندر مراجعت نماید و قبلا راه برای عزیمت آن صاف شود.

باین منظور عده ای از مامورین نگهبانی ساحلی خودرا برای زدوخورد آماده کردند وباتجهزات کافی وبوسیله قایقهای متعدد بطرف دریا رفتند تا اگر ممکن شود ان زیردریائی مظنون را پیدا کنند.

عملیات جستجوی آنها قریب یك شبانه روز طول کشید وبالاخره بوسیله دستگاههای مخصوص کشف مراکز فرستنده قوی را کشف نمایند.

ولی این مرکز برخلاف تصور و انتظار انها یك زیردریائی نبود بلکه یك کشتی ماهیگیری کهنه ای بود که وضع ظاهری آن بهیچوجه جلب توجه نمیکرد

چند نفر از مامورین بطور بیسر و صدا ومحرمانه وارد کشتی شدند و دستگاه فرستنده را مشاهده کردند ولی آنروز حرفی نزدند و بمرکز کار خود مراجعت کردند و پس از آنکه مراقبتهای کافی بعمل آمد چندروز دیگر ناگهان بآنجا حمله کرده یك باند قوی ازعمال جاسوسی آلمان را دستگیر نمودند . دستگاه فرستنده ای که دراین کشتی کهنه ماهیگیری نصب شده بود آنقدر قدرت داشت که می توانست مستقیما باهریك از نقاط دنیا ارتباط داشته باشد وصدای خود را با وضوح کامل بمقصد برساند .

***

جاسوسی عالمی است که پایان و انتها نمیشناسد . روشها و طرق جاسوسی را میتوان گفت بیشمار است وهرگز تمام شدنی نیست .

درسال ۱۹۴۳ یکی از ایستگاه های رادیوی امریکا درضمن خبر مسابقه مشت زنی که میان دونفر قهرمان رخ داده بود یك خبر خیلی مهم بشرح زیر را اطلاع داد وحتی یکنفر هم ازمیان میلیونها نفر شنونده متوجه نشد که چنین خبر مهمی که با سرنوشت صدها نفر امریکائی ممکن است ارتباط داشته باشد در ضمن خبر مسابقه گفته شده باشد .

خبر این بود : س ۱۱۲ کشتی با عظمت الیزابت امشب بطرف هالیفاکس حرکت میکند دویست طیاره جنگی سنگین هم با این کشتی حمل میگردد.

البته تعجب خواهید کرد اگر بدانید کشتی الیزابت آن شب حرکت نکرد و گوینده این خبر هم ازجاسوسهای آلمانی یاژاپنی نبود بلکه یکی از کارکنان دستگاه ضدجاسوسی امریکا بود که میخواست باداره متبوع خودش نشان دهد چطور ممکن است باسانی درضمن اخبار معمولی رادیو خبرهای خطرناك جاسوسی راجاداد بدون آنکه کسی از اینکار اطلاعی پیدا کند و نظر مامورین دولت جلب گردد .

اینك سه حادثه مهم مربوط بجاسوسی در دوره جنك را برای شما نقل می کنم تا نمونه ای از حقایق این صحنه های حیرت آور باشد .

این سه حادثه یکی مربوط بجنك سدان است که امواج بی سیم و جاسوسی بوسیله بی سیم در شکست دادن ارتش فرانسه سهم موثری داشت.

دوم ضربت منهورانه ای است که امیرال کاناری بناوگان بریتانیا زد ومنجر بغرق شدن کشتی مشهور ارك رویال گردید.

سوم حادثه بیل سیبولا که اینك خلاصه اش بنظر شما میرسد :

بیل سیبولا پیش از آنکه از آلمان بامریکا مهاجرت کند بنام ویلهلم سیبول نامیده میشد. این شخص که اصلا آلمانی بود و بامریکا مهاجرت کرد مانند اغلب آلمانیهای مهاجر دررشته مهندسی دست داشت و یکنفر متخصص فنی زبردستی بشمار می آمد و درشرکت هوانوردی آلمان وامریکا خدمت می کرد پس از آنکه بامریکا مهاجرت نمود اسم کوچك خود را عوض کرد و ویلهلم را به بیل تبدیل نمود .

بیل اگرچه اسم خود را عوض کرد ولی روحیات ورفتار و سلیقه اش همانطور آلمانی ماند .

آبجو دوست میداشت آهنگهای پرهیجان را می پسندید وغذاهای مخصوص آلمانها را برهر خوراك دیگری ترجیح میداد .

بیل در امریکا با عده ای از هم نژادان خود گرم گرفت ودر یك جمعیت آلمانی که هدف سیاسی هم داشت عضو شد .

پدر و مادر سالخورده بیل و افراد فامیل او در آلمان سکونت داشتند.

در سال ۱۹۳۹ بیل بفکر افتاد بآلمان برود و فامیل و پدر مادر خود را ملاقات کند .

باین منظور سوار کشتی روچیلد شد و دولارهائی را که در امریکا ذخیره کرده بود بمارك آلمانی تبدیل نموده و عازم آلمان شد .

این مسافرت دریائی برای او چندان بی زحمت نبود بلکه در میان راه چند دفعه کشتی دچار طوفان شد و یك بارهم نزدیك بود غرق شود

اطلاعات هوائی

شامل بهترین و زبده ترین اخبار کشور و خبرهای مجلس شورای ملی و تصمیمات هیئت دولت بزبان انگلیسی و فارسی با پست هوائی مرتبا بتمام کشورهای خارجی فرستاده میشود .

اشخاصی که بخواهند رفقا واقوام خودرا ازاخبار ایران آگاه کنند بجای خط نوشتن، اطلاعات هوائی را بنام آنها آبونه شوند .

-۱۰-

جهان گرد

بهترین وسیله مسافرت آ-۹۰۶۷ -۱-

ده نفر قزلباش

بقلم حسین مسرور

فصل سیزدهم - آشیانه عقاب (قلعه الموت)

-۱۰۱-

حسن با جمعی در کشتی بطرف مصر میرفت - دریای مدیترانه انقلاب شد و کشتی چهار موجه طوفان گردید - همه دست بآسمان برداشته گریه وزاری می کردند - حسن سر بسجده گذاشت و پس از عرض دعا و نیاز سر برداشته گفت : مردم شمارا بشارت میدهم که بزودی طوفان خواهد نشست و ما از خطر نجات خواهیم یافت - دیری نگذشت که پیش بینی حسن جامه عمل پوشید و دریا بآرامش گرائید - مردم او را پرستیده دست ارادت باو دادند - همینکه بخشکی رسیدند دوستی باو گفت : خوب رفیق - این پیش بینی راچگونه کردی؟

گفت : دیدم اگر کشتی غرق شود همه خواهیم مرد و کسی دروغ مرا بخارج نخواهد برد - اگرهم غرق نشدیم و زنده ماندیم نظر من صائب بوده و مورد توجه مردم واقع شده ام .

عقاب الموت دراین ناحیه که منطقه ای مجزا و مردمی پاکدل داشت آشیانه گرفت و درمیان آن مردم صافی ضمیر رحل اقامت افکند - او احدی را همراه نداشت و خود تنها و بیکس بالموت آمده بود.

قبل از این سفر دراصفهان محرمانه بدوستی گفت : اگر یکنفر مانند خود میداشتم سلطنت این ترکان (سلجوقی) را ازایران بر میچیدم

اصلندرخوش خبر بیك، پس از ناملایماتی که ازمیرزا سلمان وزیر دید، بدستگاه عباس میرزا نزدیك شد وازطرف وی مأموریت یافت بقزوین رفته ومخفیانه بدون اینکه شاه اطلاعی حاصل کند ، طرفداران ویرا بدورهم جمع کرده و آنها رابا هم مربوط سازد .

عاقبت هم از یافتن دوستی مانند خود مایوس شده اما ازخویشتن مایوس نبوده از تنهائی و بیکسی مرعوب نگشت و از نیافتن هم فکر و هم دست آزرده نگردید درهمین کوهسار بکوشش پرداخت وجوانان زیرك وپرشور رودبار را گرد خود جمع کرده به تربیت ایشان همت گماشت - عاقبت حزبی تروریستی تاسیس کرد ودر آن اعصار ظلمت ور کود، افراد آن حزب را برای مبارزه باجباران مقتدر بیگانه بکار انداخت .

دیری نگذشت که شاگردان مکتب او برای مبارزه مامور خارج شدند وبرای شکستن پایه تختهای مخالفین برق خنجرها بکار انداختند .

رسم ترور کردن دشمنان برای غرضهای سیاسی را این بطل کوهستان بنیاد نهاد و نخستین دست پروردگان او وزیر مقتدر سلجوقی نظام الملك را در کنگاور از پای درآورده لرزه براركان دولت ایشان افکندند .

بسیار جای تاسف است که ازاصول ومعتقدات این فرقه تروریستی دینی وکتب خانقاه الموت چیزی کافی وصحیح برجای نمانده است وآنچه مانده است ناچیز و باکینه شدید دشمنان متعصب آنان آلوده وقابل اعتماد نیست .

این فرقه رابنامهای مختلف مانند اسمیله، ملاحده ، باطنیه ، حشاشین خوانده اند اما اشتهار آنان بحشاشین (گیاه خواران) معلوم میشود که مشرب اخوان الصفا ومکتب فاطمی مصر که حسن صباح وناصرخسرو شاگردان آن بوده اند خوردن گوشت را جایز نمی دانسته اند ویا حسن اختصاصا این مشرب راداشته است .

در روزهای یکشنبه و سه شنبه هر هفته با هواپیماهای D C - 6

خطوط هواپیمائی اسکاندیناوی

پرواز کنید

بعد از سالها پرواز منظم بین ایران وسایر نقاط دنیا به خطوط هواپیمائی اسکاندیناوی سرویس جدیدی بین تهران و آلمان واروپای مرکزی اضافه میشود هواپیماهای راحت و مطمئن چهار موتوره D C - 6 مانند سابق در ساعت یك و نیم وارد تهران شده و هفته ای دو بار در روزهای یکشنبه و سه شنبه ساعت چهارونیم بعدازظهر بوقت تهران حرکت میکنند. سرویس روز یکشنبه به فرانکفورت، پرواز و از آنجا مستقیماً ارتباطی با شهرهای مهم آلمان و اروپای غربی و آمریکا موجود میباشد.

برای کار و تفریح هفته ای دو بار این هواپیماهای مطمئن وراحت درخدمت شما هستند

هواپیماهای چهار موتوره خطوط هوائی اسکاندیناوی D C - 6 با سرعت ۴۵۰ کیلومتر درهرساعت در ارتفاع بیش از ۶۰۰۰ متر میتوانند پرواز کنند. این هواپیماها طوری ساخته شده که در هر سه دقیقه یکبار هوای داخل هواپیما را عوض کرده و بعلاوه در این هواپیما انواع خوراکهای سرد و گرم، مشروبات، روزنامه و مجلات و بازیهای مختلف همه برای راحتی مسافرین آماده شده است

روزهای یکشنبه	روزهای چهارشنبه :
در ساعت ۱۶،۳۰ حرکت به	در ساعت ۱۶،۳۰ حرکت به
دمشق روم	دمشق روم
ژنو فرانکفورت	آمستردام کپنهاگ استکهلم
واز آنجا به	واز آنجا به
برمن دوسلدورف هامبورگ	پاریس وبروکسل
کپنهاگ و امریکا	لندن و امریکا

برای کسب اطلاعات به S. A. S. شرکت لوانتور میدان فردوسی تلفن ۵۵۱۷ و یا سایر نمایندگیهای مجاز مراجعه فرمائید.

SCANDINAVIAN AIRLINES SYSTEM

FLY SAS

آ-۹۳۹۱

چگونه باید از قرضه امریکا برای توسعه کشاورزی استفاده کرد؟

بقیه ازصفحه اول

بازرگانی بوده ودرسنوات اخیر نیز تمام اوقات خود را مصروف عمران وآبادی یکی ازمزارع ییلاقی اطراف تهران می نماید، وظیفه خوددانست که از نتیجه تجارب خوددراین دورشته نکاتی چند درنحوه استفاده از این قرضه کوشزد مقامات مربوطه نمایم.

اگرچه دولت و ملت ایران از این کمك بموقع کشور امریکاسپاس‌گذار هستند و این را طلیعه سایر مساعدتها و همراهیهای موعود میدانند ولی قدر مسلم آنست که این اعتباری که در اختیار دولت ایران برای خرید ماشین آلات کشاورزی گذارده شده بطور رایگان نبوده وقرضی است که بردوش ملت فقیر این کشور برای سالهای سال استوار خواهد بود و چنانچه در نحوه مصرف آن کمال دقت مبذول نگردد، برای نویسنده یقین حاصل است که نه فقط بحالت عقب ماندگی مادرراه کشاورزی کمکی نخواهدشدبلکه زیان جبران ناپذیری هم برپیکر کشاورزان ما از این رهگذر واردخواهدساخت.

در کشوری که سالهای سال طبقه کشاورزآن باگاو و گاو آهن وجفت‌سروکار داشته و بطوریکه همه میدانیم ازهریك صد نفر بیش از نود وپنج نفر حتی سواد خواندن‌ونوشتن واندارندموتوری کردن‌وسایل کشاورزی وآشنا کردن روستائیان بتراکتورو سایر ماشین آلات مربوطه ملازمه با تهیه مقدماتی دارد که بایستی خیلی جلوتر ازورودماشین آلات‌مزبور این مقدمات فراهم آمده باشد.

فرض کنیم که مدت سه تاچهارماهی که برای ورود این‌ماشین آلات‌لازم است همین فردا سپری شده وهزارها تراکتور و کولتیواتر و امثال آن از کشتی‌ها پیاده وبرای بخش در دهات وقصبات آماده گردیده است.

آیا دولت هیچ درنظر گرفته است که باکدام راننده تراکتور می‌خواهد اراضی بایر یادایر این کشور پهناوررا شیار کند؟

ویااینکه مواد سوخت‌این‌ماشین آلات که برخلاف علوفه گاو واسب و الاغ که درتمام‌دهات‌ایران کم و بیش فراهم‌است، درمورد نفت‌سیاه‌وبنزین وغیره هم صدق میکند؟

یعنی فلان روستائی‌ماقادر خواهد بود که مانند سایرممالك راقیه‌سوخت ماشین‌آلات خودرا ازنزدیکترین نقطه مسکن‌خود فراهم آورد؟ ویابرفرض آشنائی روستائی به‌رموز رانندگی و اداره کردن‌سایرماشین آلات کشاورزی که خود محتاج اطلاعات وسیعی‌است آیا درصورت خرابی وشکستگی تعمیر گاههای ثابت وسیاری درمر کزقراء وقصبات درنظر گرفته شده است که‌در اسرع وقت وبه ارزانترین دستمزدو آلوده نشدن رعیت بیچاره وبی‌سواد بمقررات‌وآئین نامه‌ها ومقتضیات‌اداری ماشین خودرا تعمیر وقبل ازدر گذشتن فصل‌مناسب‌سال برای کشاورزی‌مجدداً آنهارا بدون دردسر مورد استفاده قراردهد؟

برفرض جمع بودن تمام این وسایل، آیالوازم یدکی که ازواجبات این نوع وسایل است بخصوص برای سالهای اول که‌هنوز افراد باندستگاه ها آشنائی کامل پیدانکرده‌اندردسترس کشاورزان‌قرارخواهدگرفت؟

اینهاازجمله نکات اساسی‌است که اگرکاملاودقیقا موردتوجه اولیاء امور درموقع سفارش کالاهای کشاورزی قرارنگیرد وضررهای جبران ناپذیری متوجه بودجه فقیراینکشورخواهدنمود وهمانطور که راه‌سازی در این کشور که بگفته یکی‌ازوکلاء مجلس بهتر است نام آنراخاك بازی بگذاریم در سنوات‌اخیرعده‌ای کشاورز را ازمأوا ومسکن‌خودخارج وبرای‌دریافت‌روزی چندریال هزاران نفرازشغل آباء و اجدادی‌خود که‌همان‌شغل‌شریف کشاورزی بوده‌است دست کشیده ودرجاده ها ومابراسمامشغول کارورسماعمریرابیهوده تلف کرده‌اند.

ورودااین‌ماشین آلات‌وسرخوردن ازکارکردن باآنهاباعث شود که‌عده کثیری اساسادست از کشاورزی کشیده ونه تنهامثل معروف کبك وکلاغ‌در مورد کشاورزایرانی‌مصداق واقعی‌پیدا کنده‌بلکه پس‌ازچندصباحی مقداری‌بر آهن پاره های اینکشور نیز افزوده گردد.

بمنظوراحتراز از تطویل‌کلام و تصدیع‌خاطراشخاص ذیلاقه ذیلا رئوس مطالبیرا که‌باید درموقع سفارش‌وحتی قبل از آن مورد توجه هیئت سفارش دهنده وسایرمراجع صالحه قرار گیرد، فهرست‌وارمتذکر میگردد:

۱ – چون‌از هیئت سه نفری که برای انجام‌سفارش‌معادل هیجده‌میلیون وهشتصد هزار دولار ماشین آلات کشاورزی عازم امریکا هستند ظاهرا فقط یکی‌ازآقایان در امورکشاورزی واردهستند، بعقیده این‌جانب واگذاری چنین امرخطیری به‌یك‌شخص واحدهر قدرمرد مطلع‌وصائب نظروصحیح‌العمل باشد دوراز احتیاط بوده‌ورعایت‌صرفه جوئی درهزینه سفرچنین‌هیئتی‌مقرون بصلاح کشور نخواهد بود.

۲–یکی‌ازنکاتیکه بایدموردتوجه قرار گیرد اینست که ازانتخاب انواع مختلف وماركهای متنوع ماشین‌های کشاورزی بایدحتی‌المقدور احتراز نمود وبه‌سه الی چهار نوع از انواع کوچك ومتوسط و بزرك اکتفا کرد وبااین ترتیب‌هم کشاورزان‌رموزاداره کردن دستگاه‌هاورفع معایب‌جزئی‌را زودتر خواهندآموخت وهم‌تهیه‌وجور کردن وسایل یدکی آنها سهل تر خواهدبودبعلاوه چنانچه نوع سفارشات به یك یا دوکارخانه معروف منحصر گردد،چون مقدارسفارشات‌زیادخواهد بود کارخانجات انتخاب شده با کمال اشتیاق حاضرخواهند شد متخصصین لازم را بحساب خود اعزام و بدون اخذدستمزد، عده‌ای از مربیان داخلی را تعلیم وتربیت نمایند واضافه براین برروی قیمت های معمولی خودشان تخفیفات‌بیشتری هم که بصرفه کشورمان باشد می‌توان ازآنها انتظار داشت و چنانچه پس از ورود هیئت بمحل و انتخاب نوع ماشین آلات قابل‌اعتماد که محتاج وقت فراوانی است میزان خرید دربین کارخانجاتی که معروفیت جهانی دارند بمناقصه گذارده شود بیشتر مقرون بصلاح و صرفه خواهد گردید ۳– بعقیده نگارنده پس‌از ورود کارشناسان‌ومتخصین کارخانه فروشنده کالا آموزشگاهی ازبین کارمندان جوان و زائد سازمان فعلی کشور که جز امضاء لیست حقوق ماهیانه خود شغل دیگری ندارند وعده‌آنان هم تا بخواهیدفراوان است باید تشکیل‌داد که پس از فراگرفتن اطلاعات کافی تا اعزام این عده به شهرستانها و قصبات آنها نیز بنوبه خود درمقام آموزش کشاورزان بی‌سواد برآیندو درمدت‌قلیلی عده لازم برای رانندگی و اداره‌کردن سایر وسایل مربوط به کشاورزی موتوری‌فراهم‌آید.

۴– مطابق تجربه‌ای که اینجانب از دوران بازرگانی خوددررشته‌ماشین های صنعتی‌دارم ومخصوصاًدراین‌مورد که سروکاررانندگی واداره کردن ماشین‌آلات‌کشاورزی با اشخاص با‌سواد ومجرب نخواهدبودلازم است که هیئت اعزامی‌لااقل‌معادل‌سی‌درصد ازمجموع بهای‌سفارش را اختصاص‌به سفارش لوازم‌یدکی بدهند وبامشورت باکارخانه سازنده ازقطعاتی که‌زودتر خطرفرسودگی متوجه آنها میشود به مقدار خیلی زیاد سفارش داده شود و به ثمن بخس در دسترس نیازمندان گذارده شود.

۵– مهمترین موضوعی که باید مورد توجه اولیاء امورقرار گرفته‌و قبلا وسایل کامل‌آن‌آماده گردد قضیه مواد سوخت ماشین آلات کشاورزی است و یکی‌از حیاتی‌ترین موادی که باید در قرارداد الحاقی با شرکت نفت گنجانده شود همین موضوع یعنی نصب دستگاه های توزیع سوخت و سایر مواد لازمه درمرکز قصبات و قراءی‌باشد و باتجربه تلخی که میهن پرستان‌این کشور از رفتار و عملیات شرکت در منافع حیاتی ما دارند هرچه‌درپیش بینی‌های لازم در این باره صرف‌وقت‌شود وبامتخصصین مشورت گردد عواقب آن بهترخواهد بود.

چنانچه نکات مذکوردربالا که‌از عمده‌موضوعات‌موردامعان نظر می‌باشد ونکات دیگری که بنوبه خودرعایت آنها لازم است،مورد توجه واقع نگردد با جرئت میتوان گفت که نه فقط نسل حاضر تعهدات زیان بخشی برای نسل آتیه فراهم‌آورده‌بلکه بجای افزایش‌درتعهدات کشاورزی کاهش‌قابل توجهی‌عاید کشورخواهدشدوهمانطور که گفته‌شدچند صباحی نخواهد گذشت که‌مقداری‌آهن‌پاره‌برسایر آهن‌پاره های میهن عقب افتاده افزوده‌خواهد گردید.

ورود و خروج

ورود

آقای محمد صادق تهرانیان‌مدیر روزنامه یومیه خراسان از مشهد بتهران‌واردشدند

آقای جعفر ندیم پس از اخذ دکترای حقوق از دانشگاه کشور فرانسه،واردتهران‌شدند.

نیازمندیهای عمومی

برنامه امشب سینماها

البرز : فیلم سریال(مسافرت بکره مریخ) – از محصولات سال ۱۹۳۵ کارخانه یونیورسال‌هنرپیشگان معروف :بوستر کراب–جین‌روجرس– ناطق انگلیسی –قهرمانی–تکراری.

ایران : فیلم(لوکرسیابورژیا) از محصولات سال ۱۹۴۸ کارخانه پارامونت هنرپیشگان معروف: پولت گدارد – جون‌لاند– مکدونالدکاری ناطق انگلیسی – تاریخی – عشقی جنگی.

تهران : فیلم رنگی (مردم شجاع) – ازمحصولات شوروی. ناطق روسی– اخلاقی.

هما: فیلم (شراره عشق) – از محصولات سال۱۹۴۶ کارخانه‌وارنر هنرپیشگان‌معروف –جون کرافورد– جون کارفیلد – اوسکارلوانت– ناطق انگلیسی–درام عشقی‌موزیکال.

رکس: فیلم (سرنوشت) از محصولات سال۱۹۴۵ کارخانه (شیرو عقاب) هنرپیشگان معروف استوارت گرینجر – جین‌تکنت ناطق بر گردان زبان فارسی– عشقی – قهرمانی – تکراری‌باانضمام‌فیلم نامزدی‌اعلیحضرت همایونی و امضای قرارداد ایران و امریکا.

پارك : فیلم رنگی (نگهبان قطار) – ازمحصولات سال۱۹۴۸ کارخانه پارامونت – هنرپیشگان معروف: آلان‌لد – رندامارشال – ناطق‌انگلیسی – قهرمانی.

دیاناو کریستال : فیلم(پنجره) از محصولات سال ۱۹۴۹ کارخانه (ار.ك.او) – هنرپیشگان معروف: باربارا‌هیل – بوبی‌دریسکول– روت رومان – ناطق‌انگلیسی – جنائی ترسناك

مایاك : فیلم رنگی(جوانی‌از میشیگان) – ازمحصولات‌سال۱۹۴۷ کارخانه یونیورسال – هنرپیشگان معروف: جون‌هال.ویکتورمك–لاکلن ریتاجونسون– ناطق‌انگلیسی–قهرمانی

متروپل–فیلم (دره تصمیم) – ازمحصولات سال۱۹۴۵ کارخانه‌مترو هنرپیشگان معروف: کریر کارسون– کرگوری‌پك –ناطق انگلیسی درام عشقی –تکراری.

میهن – فیلم(شهوت‌طلا) قهرمانی–تکراری.

برلیان – فیلم (مهرویان زمین و آسمان)از محصولات آلمان عملیات سیرکی،موزیکال – ناطق آلمانی

هولیوود : فیلم (رقاصه هنرمند) – ناطق روسی تکراری.

زیبا: فیلم‌رنگی (بازارشادی) ناطق‌روسی تکراری.

توضیح

چون در قسمت آخر مقاله آقای مهدی نراقی درباره صندوق بانك بین‌المللی ، قسمتی درچاپ افتاده‌بود، لذا عین آنرادرج میکنیم:

«پس از تصویب گزارشهای سالیانه‌صندوق و بانك بین‌المللی انتخاب هیئتهای مدیره دومؤسسه نامبرده‌برای سال آینده صورت گرفت و از طرف گروه کشورهای خاورمیانه،(باستثنای ترکیه) که بامجموع آراء خود حق انتخاب یك‌عضو ازاعضاء هیئت‌مدیره را دارند ،آقای احمد زکی سمد نماینده مصر بعضویت‌اصلی هیئت‌مدیره صندوق بین‌المللی وآقای سیدیعقوب شاه نماینده پاکستان بعضویت اصلی هیئت مدیره بانك بین المللی طبق توافق نظری که قبلا بین کشور های مزبور بعمل آمده‌بود کاندیدا بودوانتخاب شدند وقرارشد آقای سید یعقوب‌شاه عضو علی‌البدل خود را بعدا با جلب موافقت دولت ایران از بین نمایندگان دولت‌شاهنشاهی انتخاب نمایند.»

صاحب امتیاز و مدیر مسئول: عباس مسعودی
سردبیر: محمدعلی مسعودی

پاسخ آقای همدانیان به‌آقای کهبد نماینده‌مجلس

اداره روزنامه اطلاعات

خواهشمند است‌برای روشن شدن افکار عمومی‌واینکه‌تمام‌افرادکشور بدانند هرکسی عمل مثبتی میخواهد بنفع کشور بنماید مواجه با چه اشکالاتی خواهد شد درجواب آقای کهبد نماینده‌مجلس شورای ملی‌دستور فرمائید شرح زیررا درآن جریده محترم درج نمایند:

مدت‌شش سال بود که مؤسسه‌دخانیات‌بواسطه خیانتی که خلیل‌معطوق باانتقال تخم تنباکوی ایران به‌لاذقیه و کشت‌آن در لبنان نموده بود موفق نمیشدکه‌تنباکوی اصفهان را که باب صادرات است بممالك عربی‌صادر نماید سابق بر این هرسال دوازده تا پانزده هزار کیسه تنباکوی‌اصفهان درممالك عربی‌مصرف داشت.

در چندین سال پیش خلیل معطوق نامی که نمیدانم تبعه کدام یك‌از کشورهای عربی بود بایران‌آمد و برای مدت چند سال تنباکوی ایران‌را انحصاراً خریداری نمود وضمنا تخم تنباکوی اصفهانی را به لاذقیه برد و در آنجا مشغول کشت شدند و از این راه بکلی بازار محصول ایران را از بین برد.

اینجانب ازیکسال پیش‌بابازرگانان وتجار خارجی در ممالك عربی مشغول مکاتبه وضمنا بررسی درایجاد بازار تنباکوی اصفهان‌بودم

درچندماه‌پیش موفق‌شدم که‌موسساتی را حاضر کنم که‌تا حدودهزار کیسه درممالك عربی تنباکوی اصفهانرا مصرف کنند وچندین مرتبه باداره دخانیات برای خریدهزار کیسه مراجعه کردم ولی‌جواب منفی شنیدم تااخیرا قرارشدکه‌سی‌و ششهزار کیسه تنباکوی موجودی اصفا را اداره دخانیات انحصارابفروشد.

چندنفرداوطلب خرید شدند که‌یکی از آنها هم اینجانب بودم که برای یکی‌ازشرکتهائیکه درآن سهیم هستم وارد این‌معامله‌شدم ومثل‌سایر پیشنهاد دهندگان هم‌بارز وهم بریال پیشنهادائی تسلیم کردم

پس‌از این جریان گویاازطرف جناب آقای رزم آرا که تازه‌بسمت نخست وزیری انتخاب شده بودند دستور داده‌شده بود که‌باید اجناس دولتی بصورت مزایده فروخته شود بنابراین‌ازطرف اداره دخانیات آگهی هائی درروزنامه رسمی کشورشاهنشاهی وجراید اطلاعات و کیهان‌ودادو طلوع منتشرشد.

قبل‌ازاینکه این‌معامله بصورت مزایده درآید اداره دخانیات‌حاضر بودتنباکوی باب‌صادرات را بقیمت پنجاه‌ودوریال هرکیلوئی بطور انحصار بفروش برساند ولی وقتی مزایده صورت گرفت پنجنفردرآن‌شرکت کردند که‌یکی‌هم اینجانب بودم‌وبالاخره باقیمت‌پنجاه‌وسه‌ریال وچهل و پنجدینار برنده‌مزایده‌شدم.

اشخاصیکه معامله زیر نظر آنها صورت گرفت کمیسیونی مرکب از جناب آقای هادی‌اشتری – جناب آقای‌ظلی – جناب‌آقای منیرالدین‌احمدی وجناب‌آقای‌کاتوزیان‌که بشرافت وپاکدامنی زبانزدعموم افرادکشورهستند میباشند.

خدارا شاهد میگیرم که هیچیك ازآقایان‌را تا به‌آنوقت جز آقای ظلی که چندمرتبه‌ایشانرازیارت کرده‌بودم وسوابق دوستی‌هم باایشان‌نداشتم نمی‌شناختم .قبل‌ازاینکه‌پاکات‌پیشنهاد دهندگان‌را بازنمایند از طرف آقایان اعضاءکمیسیون شفاها گفته شد برای‌اینکه مردم وکسانیکه بادولت سروکار دارند اعتماد بدستگاه دولت داشته باشند مزایده حضوری نخواهدشد هر کس مایلست قیمت خودرا علاوه‌کند میتواند بازهم‌کتبا طبق آگهی‌منتشره قیمت‌را علاوه‌کند بنده اظهارکردم که همان قیمتی که داده‌ام بیشتر حاضر نیستم وسایرین هم‌همین مطلب‌را گفتند و در نتیجه پاکات بازشدوبنده‌برنده اعلام‌شدم.

آقای صرام درموقع نوشتن صورتمجلس برخلاف تمام مقررات و قوانین درذیل صورت‌جلسه شرحی‌نوشته بودندکه اینجانب حاضرم‌هر کیلوئی پنجاه وچهار ریال وده دینار خریداری‌کنم.

کمیسیون طبق مقررات وقوانین جاری‌کشور گزارش بوزیر دارائی داد وجناب آقای دکترنصر هم‌پرونده‌را برای بستن پیمان نزد جناب آقای شعاعی فرستادند ودو روز بعدهم برای شرکت در کنفرانس بپاریس‌حرکت نمودند.

درخلال غیبت‌جناب‌آقای دکترنصروزیردارائی وجناب‌آقای‌کاتوزیان مدیرکل دخانیات که برای شرکت در کنفرانس نوتون برم رفته بودند این جانب چندین مرتبه بوزارت دارائی‌مراجعه کردم ومشاهده نمودم که جناب آقای شعاعی برخلاف مقررات و قوانین دستور بستن پیمانرا نمیدهند و اظهار نمودند باید مبلغی که آقای صرام برخلاف قانون اضافه کرده است قبول کنم.

اینجانب هم باجبار تسلیم نظر جناب آقای شعاعی شدم و مبلغ یك میلیون وهشتصد هزار ریال علاوه برقیمتی که در مزایده برنده بودم تعهد کردم تاوزارت دارائی حاضرشد پیمان بااینجانبرا امضاء کند.

برای استحضارخاطرعموم لازمست عرض کنم که دولت تنباکوئی را که باینجانب کیلوئی ۵۴٫۱۰ریال فروخته است بیش‌از کیلوئی ۱۵ ریال خریداری نمیکند وازاینراه در کل معامله چندمیلیون استفاده خواهدکرد و برای منهم نهایت‌افتخاراست که برعکس‌دزدان و کسانیکه باتجارعرب‌بهودی ومسیحی همدست میشوند وکارشان قاچاق طلاومختل کردن امور بازرگانی ایران است دست بسه اقدامی زده‌ام که هر سال مبلغ هنگفتی ارز وارد کشور میکنم.

اما چرا آقای کهبد این سئوال راکرده ودامن‌اشخاص پاك‌وشریفی امثال آقایان هادی‌اشتری– شعاعی–ظلی– احمدی وکاتوزیان را میخواهند لکه‌دار کنند لازم بتوضیح ذیل میباشم:

آقای کهبد سفته‌ای در تاریخ دوازدهم شهریور ماه ۱۳۲۹ بمبلغ چهارصد وپنجاه هزارریال بمدت‌بیست ودوم مهرماه۱۳۲۹ که رسیدآن‌بود درمقابل دریافت چك شماره۱۲۲۶۴۹ بانك انگلیس درایران وخاورمیانه بهمان مبلغ باینجانب دادند وبعدا مذاکره کردند که‌سفته‌رابرای وصول‌بیانك نگذارم ولی‌اینجانب که‌مال کسی را نخورده‌ام وبشرافت وپاکدامنی‌زندگی کرده وخواهم کردوبقول مرحوم‌مستوفی‌الممالك که«روحش شادباد»«نه‌حاضرم، آجیل‌بخورم ونه آجیل بکسی خواهم داد» زیر این بار نرفتم و بتذکرات مکرر ایشان گوش ندادم تابالاخره آقای کهبد حاضرشدند درتاریخ بیست وششم مهرماه پانزده هزار تومان ازبدهی‌خودرا باینجانب بپردازند و بقیه که سیصد هزار ریال میباشد طلب اینجانب است که بجای پرداخت نامه زیر را در تاریخ ششم ماه جاری ازبانك انگلیس در ایران وخاور میانه دریافت کرده‌ام:

آقای حسین همدانیان – تهران

برات شماره ۶۲٫۵۷۴۸ بمبلغ ۴۵۰٫۰۰۰ریال عهده بهاءالدین کهبد

برات فوق که بعلت عدم پرداخت ۳۰۰٫۰۰۰ریال واخواست شده است بپیوست مرجوع داشته خواهشمند است وصول آنرا اعلام فرمائید.

ضمنا مبلغ ۳٫۰۵۴ریال بابت هزینه واخواست بموجب یاد داشت ضمیمه ازحساب شما برداشت گردید.

برای بانك انگلیس دراین‌ان وخاورمیانه – دایره برات

ملاحظه می‌فرمائید دراین مملکت اگر انسان طلبش را از اشخاص مطالبه کند دچارچه اتهاماتی خواهد شد و اینکاش آقای کهبد تمام اتهامات ممکنه را باینجانب میزدند ودامن مردمان پاك وشریفی نه حقا باید در این معامله ایکه با این اشکالات وسختگیری ها نموده‌اند تشویق بشوند آلوده نمیکردند.

بنده ازعموم نمایندگان محترم مجلس شورایملی تقاضا دارم دستور فرمایند دولت ازابتدا تاانتهای این پرونده را دراختیاراینجانب بگذارد تا چاپ نموده وافکارعمومی راکاملا روشن کنم که چه دستهای ناپاکی نمیگذارد صادرات این مملکت قوام گیرد وضمنا ازنمایندگان محترم تقاضا دارم دستور فرمایند آقای وزیراقتصاد ملی درمجلس شورایملی حاضر شوند و باوینده شخص آقای بهاء الدین کهبد که درشرکت سیار وچند شرکت دیگرشرکت دارند تابحال بنام این شرکتها وهمچنین بنام خود شان چقدرسهمیه اجناس وارداتی گرفته‌اند وآنوقت بابازرگانانی که سمت نمایندگی مجلس شورایملی را ندارند مقایسه کنند تابدانند چه اشخاصی اعمال نفوذ میکنند.

البته اینجانب اطلاع دارد که بازرگانان شریف وپاکدامنی درمجلس شورای‌ملی هستندکه پس‌ازسالها سابقه تجارت که لااقل بیست‌سال ازآقای کهبد درامر تجارت پیشقدم‌ترهستند کوچکترین استفاده ای از مقام خود نکرده اند.

چون متأسفانه تمام‌اسناد ونامه‌ها ونوشتجات اینجانب که بوزارت دارائی واداره دخانیات نوشته‌ام دراین‌نامه بدرازا میکشد بقیه جریان‌امر وموضوع خصوصی آقای کهبد بااینجانب را بآینده واگذارمیکنم ولی‌درهر حال یکدینار ازطلب خودرا که ازآقای کهبد دارم‌صرفنظر نخواهم کرد و برك واخواستی سفته ایشانراکه بینده داده‌اند درجرایدگراور خواهم‌نمود تابلکه انشاءالله درآینده ساحت مقدس مجلس‌شورای‌ملی ازاغراض آقای کهبد منزه وپاك گردد.

ضمنا ازجناب‌آقای فروهر وزیرمحترم دارائی که بپاکدامنی‌معروف میباشند تقاضا دارم پاسخ آقای کهبد را هرچه زودتر درمجلس شورای‌ملی بفرمایند تا قضیه کاملا روشن شود.

حسین همدانیان

آ – ۹۴۱۸

اخطار بکلیه مشمولین ۲۹ ساله

عموم خانمها و آقایانی که سنشان ۲۹ سال تمام است موظفند عصر چهارشنبه وصبح‌پنجشنبه همین هفته خود رابه‌دفتر ستاد توفیق معرفی نموده و یکنسخه از اولین شماره سال ۲۹ روزنامه فکاهی توفیق مجانی دریافت‌دارند. آ–۹۳۶۳ ۲–۲

خوانندگان – ندای حق را دریابید

هرچهارشنبه ندای حق را بخوانید وازمطالب آن که بقلم نویسندگان دانشمند ومسلمانان ارجمند است استفاده برید. آ–۹۳۶۹

تازه ترین عکس ملکه ایران بطور مجانی

تهرانشهرعلاوه بر مزایای سابق بر تعداد صفحاتش افزوده شده داستان مشهورشوالیه رستم راکه مدتها وعده داده بود چاپ کرده‌وروزاین پنجشنبه بهریك ازخریداران باوفای خود یکقطعه عکس زیبای‌ملکه ایران راکه جداگانه روی بهترین‌کاغذ چاپ شده مجانا تقدیم میکند.

تهرانشهرروز همین پنجشنبه باعکس ملکه ایران تکشماره پنجریال

آ–۹۳۱۷ ۲–۱

روزنامه آماده‌باش

ازاین پس صبح شنبه منتشر میشود

آ–۹۳۶۶ ۳–۱

صبا – فردا صبح

جالب توجه ترین مقالات را دربارهٔ ایران ازیکی از بزرگترین مجلات خارجی نقل کرده است.

دراین مقاله ، که عکسها و کاریکاتورهای زیاد ازرجال ایران و مؤسسات تهران دارد ، نویسنده مقاله میگوید:

« بزرگترین وسرسخت ترین مخالف رزم آرا ، این‌مرد کوچك‌اندام است ».

نویسنده مقاله ، اسرار بسیاری را فاش‌کرده است که ما از لحاظ مصالح عالی کشور ، نتوانسته ایم آنهارا منتشرکنیم . ولی عنوان مقاله و شماره مجله‌را عینا نقل‌کرده ایم .

صبا – فردا صبح

شرح تنها مصاحبه‌ای راکه بایك زن زیبای جهانگرد برزیلی، بعمل آمده ، بنظرشما میرساند واین زن ،که از آغوش جنگلهای برزیل ، بدور دنیا حرکت کرده، میگوید « چه خجالتی دارد ؟ من درهمین تهران شما ، عاشق‌شدم وهنوزهم عاشق‌هستم».

صبا – فردا صبح

جزیره‌ای را بشما معرفی میکند، که درآن هیچ دختری نمیتواند بعقد مردی درآید، مگرآنکه .....

این‌جزیره اکنون درتصرف‌نیروی‌آمریکاست ووزارت‌جنك وخارجه آمریکا متحیر است دربارهٔ اهالی جزیره چه تصمیمی بگیرد.

صبا – فردا صبح

عکس فوتبالیست های پاکستانی‌را بارقیب‌آنها چاپ کرده و ضمنا مصاحبهٔ خبرنگار خودرا باسفیر کبیر پاکستان انتشارداده است . سفیر کبیر پاکستان میگوید «علت شکست پاکستان، وجود شاهنشاه ایران بود».

چهارشنبه صبا را فراموش نکنید آ– ۹۴۰۴

ازذوات‌مکرم ومعظم بویژه ریاست محترم مجلس‌شورای‌ملی‌وجناب آقای دکترمعظمی وجنابان آقایان‌نمایندگان محترم‌مجلسین که درتشییع‌جنازه ومجلس‌ختم وچه در شب هفت شادروان داود طوسی اظهارتفقد و همدردی فرموده‌اند سپاسگذاروچنانچه بعلت تالمات روحی درشرفیابی تاخیری شود پوزش میطلبیم.

خانواده‌های طوسی – شاملو–بهارمست–کلیائی–شاهمیر

آ –۹۳۸۴

آگهی

به‌آقایان مدیران عکاسخانه‌ها وآماتورهای تهران

تعقیب آگهی شماره ۹۱۱۳ مندرجه درروزنامه شماره ۷۳۵۶ – ۲۹٫۸٫۳ اطلاعات که برای انتخابات عمومی صنفی وتشکیل اتحادیه روز شنبه ۲۹٫۸٫۶ تعیین وقت شده‌بود.

چون عده حاضر درجلسه مزبور بحد نصاب نرسید لذا انجام عمل انتخابات به‌ساعت ۹صبح روزشنبه ۲۹٫۸٫۱۳ موکول وازعموم همکاران محترم خواهشمند است درساعت و روز مرقوم درسالن شهرداری حضور بهم رسانند.

بدیهی است عدم حضور آقایان موجب سلب‌حق اعتراض‌خواهدبود.

ازطرف‌عده‌ازآقایان‌عکاسان–ماشاءاله‌خان – جعفرخان‌خادم

آ–۹۳۷۳

اطلاعات

مجلس شورای ملی

بقیه ازصفحه نهم

در مجلس شورای ملی بیانات مجلس سنا را تایید نکرده است امیدواریم، که بتوجهات اعلیحضرت همایون شاهنشاهی کارهای سابق جبران شود و آتیه معلوم خواهد نمود که این تفقد ملوکانه بر ضرر ایران تمام میشود یا نمیشود.

طرح لایحه تصفیه کارمندان

دراین موقع گزارش کمیسیون دادگستری راجع بتصفیهٔ کارمندان دولت که متن آن درشماره روزیکشنبه این روزنامه درج شده بود، مطرح شد و قرائت گردید.

آقای مکی - بنده قبل ازورود ببحث دراطراف گزارش راجع بتصفیه کارمندان دولت لازم است موضوعی را تذکر دهم و آن راجع بنامه ایست که آقای نظام مافی ازلندن نوشته اند و سوء تفاهمی برای ایشان ایجاد شده بود

من دراینجا لازم است بگویم بطوریکه درصورت جلسه مربوط منعکس است من گفتم یکی از کمیسرهای سابق نفت درلندن چنان گزارشی داده است. و این تصریحی هم که من کردم درصورت جلسه منعکس است وارتباطی باایشان نداشته است ولی چون سوء تفاهمی ایجاد شده بود لازم دانستم در اینجاهم موضوع رامجدداً تذکر دهم که آن صحبت بنده ارتباطی با ایشان نداشته ومربوط به کمیسرهای قبلی نفت بوده است.

اماراجع بگزارش هیئت تصفیه باید بگویم درمجلس پانزدهم آن قانون تصویب شده بود.

اگر ظالمانه است وبایدلغو شود مگر تنها همان قانون بوده که از کمیسیونها گذاشته است یکی ازقوانین ظالمانه قانون کیفر گرانفروشان است

درمورد گرانفروشان درهیچ مملکتی مثل مملکت ما عمل نمیشود. زیرا گران فروش رادرهیچ جادرخیابان نمی خوابانند شلاق بزنند. بلکه او راجریمهٔ نقدی می کنند. این رفتار درحبشه هم وجود ندارد، این قانون یکی ازظالمانه ترین قوانینی است که درقرن بیستم موجب سرافکندگی ملت ایران خواهد بود.

دیگر قانون مطبوعات که روی جهات خاصی دردوره گذشته تصویب شد وبسیارظالمانه بود

این قوانین که باشبه کودتا دراین مملکت گذشت، آیا مخالف با قانون اساسی نیست وآیا کمیسیون دادگستری مجلس آنهارا ظالمانه نمیداند؟.

ناطق اصل بیستم قانون اساسی راقرائت کرد و گفت:

پارسال وقتی در زندان بودیم آقای مدیر روزنامه صدای وطن را آوردند در زندان و جرمش فقط این بود که کاریکاتوری از صحرای کربلا چاپ کرده ومقاله ای درخصوص یزید نوشته است. این مدیر روزنامه را سه سال گرفتند و توقیف کردند وهیچکس هم نگفت عمل آنها برخلاف قانون اساسی است.

قانون تنکین مطبوعات که ننك مجلس پانزدهم است، مگر ظالمانه نبود؟

الان یك جوانیرا باسم کرباسیان گرفته اند ونامبرده فعلا بیست روز است که حبس می باشد. درحالیکه طبق همان قانون ظالمانه درعرض ۲۴ ساعت باید تکلیفش روشن میشد.

قانون تشدید مجازات رانندگان هم در زمره همین قوانین ظالمانه است.

(فولادوند - این قوانین را بد تعبیر و اجرا می کنند. غرض مجلس این نبوده)

صحیح است. ما باید در دهن دولت بزنیم و اورا ازاین تعبیر های غلط بازداریم. چند روز قبل یك ذغال فروش آمده بود وی گفت بمن گفتند روپوش سفید بپوش، آخر کجای دنیا ذغال فروش روپوش سفید می پوشد؟

اگر قانون دراین مملکت اجرا میشد هیچگاه شهرداری نمیآمد به دستور دولت اتحادیه های ساختگی درست کند. درهمه جای دنیا اصناف خودشان دست بتشکیل اتحادیه میزنند و دولت نباید دخالتی داشته باشد. این تصمیم برای اینستکه اگر یکروز دولت احتیاج داشت تلگرافهای قلابی ازآنها ارائه دهد و بگوید مثلا اصناف رژیم فعلی را دوست ندارند ومیگویند رژیم جمهوری میخواهیم این ها را مردم می فهمند و دیگر گول نمیخورند

واگر وزارت کشور وشهرداری اصرار زیاد درتشکیل این اتحادیه ها بکند من وزیر کشور را استیضاح می کنم (اسلامی - اصلا وزارت کشور باید منحل شود) شما خیال می کنید اگر وزارتخانه ها منحل شوند زحمتی برای مردم ایجاد میشود؟ خیرابداً زیرا امروز ارتشاء در تمام شئون مملکت دخالت دارد ووقتی قفلی بدروزارتخانه ها زده شود مردم لااقل از دادن رشوه راحت می شوند وبمجلس شورا دعا خواهند کرد.

این قوانین ظالمانه بما اصول دموکراسی دنیای امروز تطبیق نمی کند ولی درایران ما متاسفانه بنام قانون این فشارها رادارند بمردم تحمیل میکنند.

ازاین گذشته درسابق ما متکرر راجع بتصفیه دستگاهها مطالبی ذکر کردیم واعلیحضرت همایونی هم چه درسفرامریکا وچه درایران از یك تحول وتصفیه صحبت می فرمودند.

صحبت لزوم تحول ادامه داشت تااینکه بالاخره لایحه تصفیه تقدیم شد. آنروزی که این لایحه در کمیسیون می گذشت، یکعده از اعضاء کمیسیون اصرار کردند که تجدید نظری بر این امر بگذارند ولی درجواب می گفتند این یك قانون غیرعادی است واگر تجدید نظر برای آن بگذاریم بند شده ها از بندرهائی می یابند.

ماتصدیق می کنیم که نسبت به یکعده ای ظلم شده است وعده اینها از صدی ده یا پانزده تجاوز نمی کنند.

یکعده ای مثل پاکروان را که از کثیف ترین افرادند در بندالف قرار داده اند ولی یکعده شریف هم ببندج رفته اند.

یا اینکه اگردیگری را بجرم ریختن خون حتی یك بیگناه که درحضرت رضا ریخته شده محاکمه کنند محکوم باعدام خواهد شد.

با تمام اینها ما نمیتوانیم بگوئیم ۸۵ درصد دیگر را نباید اجرا بکنیم من می پرسم آیا مصباح فاطمی پادشاه بی تخت و تاج خوزستان آدم خوبی است؟ آیا شما میخواهید این را که نوکر شرکت نفت بوده ومیلیونر شده ازبند نجات دهید تا بعد برود وزیر دادگستری شود.

دیگر آقای بدر است که داستان مشروب خریدن اورا گفتم و عده ای ازعلمای خراسان هم آنرا تائید کردند او پرونده های دیگری هم دارد.

مگر ما گفتیم اموال این عده را مصادره کنیم یا تبعیدشان کنیم که عده ای مخالفت می کنند

لایحه دولت باز بهتر از این گزارش بود. زیرا برای آنها تجدید نظری قائل شده بود ولی این گزارش واقعا مسخره است چونکه کمیسیون دادگستری نوشته این قانون کان لم یکن می باشد.

کاش میگذاشتند اینرا دولت می گفت نه مجلس همه خواهند گفت چون یکدسته ازمتنفذین در بندها بودند و عده ای از نمایندگان مجلس هم دربند بودند مجلس این قانون کان لم یکن کرد

من می شناسم عده ای از نمایندگان را که بیجهت انهارا دربند گذاشته اند

ولی لغو این قانون ازطرف مجلس درانظار مردم بد نما خواهد بود من میپرسم طبقات رنجبر وفقیر ملت ایران آنوقت چه خواهند گفت.

از همه اینها گذشته کمیسیون دادگستری کاردیگری کرده که من میترسم عده ای که حقادربند قرار گرفته فردا بیایند بمجلس و بگویند ما یك چیزهم طلبکاریم وادعای خسارت می کنیم.

دراین گزارش به هیئت تصفیه توهین کرده اند واین توهین معنی اش تقویت امثال مصباح فاطمی است.

آقایانی که تصوری کنند تصویب این قانون شیرینی عسل را دربردارد بایدبدانند که این یك اثر آنی است وافعی هم پشت سر آن موجوداست.

اگرشما آمدید و گفتید که دراوائل دوره پانزدهم یك حکومت ترور بر قرار بود وشبه کودتائی برای گرفتن قوانین ظالمانه کردند وما اکنون همه آنها ازجمله این یکی را لغو میکنیم. بنده حرفی ندارم. آقایان این قانون بسنا هم باید برود درمجلس سنا مردان شریفی هستند ومثلا من جناب آقای کاظمی را تاقبل ازایراد نطق اخیرشان نمیشناختم ولی بعد دیدم واقعا یك مرد وطنپرستی هستند که بلافاصله باآمدن بمجلس سنا قلب عده ای رامتوجه خود کردند.

بنابراین میتوان پیش بینی کرد که چنین مردانی تسلیم این گزارش نخواهند شد (اردلان - صحیح است)

بنابراین خواستم استدعا کنم که مجلس اجازه دهد این گزارش برگردد بکمیسیون ودرآن تجدید نظری بشود.

آقای نورالدین امامی - برخلاف اصل اقای مکی امروز خیلی آرام بودند ومن امیدوار شدم که ما میتوانیم دست بدست رفقای اقلیت بدهیم وبنفع مملکت قدمهائی برداریم.

اقای مکی در مورد چندقانون ازجمله قانون شلاق زدن گرانفروشان مطالبی گفتند که عرض می کنم در هیچ جای دنیا اصولا اجرای چنین قانونی بخیله متنن هم خطور نکرده چه رسد باجرا وتدوین وهیچجا رسم نیست که یکنفررا که دارای حقوق اجتماعی است بیایند ودر ملاء عام شلاق بزنند.

خدا سلامت بدارد آقای دشتی را که دوره چهاردهم یکساعت درزمائم این قانون سخنرانی کرد وما امیدواریم زودتر این قانون را لغو کنیم.

تمام این بقال و تجار بازار آقایان امروز باسیلی روی خودشان راسرخ نگه میدارند و این بدبخت ها از کجا پول بیاورند و روپوش سفید بپوشند.

بنده دردوره پانزدهم عضو کمیسیون دادگستری نبودم ولی بعد وقتی ازهر شعبه یکنفر انتخاب شد تا بکمیسیون دادگستری ملحق شود منهم بکمیسیون رفتم و ازمخالفین شدید این قانون بودم ومن پیشنهاد تجدید نظر کردم حتی یك روز به کمیسیون آمدم وچون پیشنهادم تصویب نشد قهر کرد ورفتم.

من می ترسم آیا آن قانون ظالمانه کثیف را هم مطابق مفادش عمل کردند؟ (عده ای - نه).

اینها آمدند و یکعده مرده را بندج کردند. آقای ملك الشعرای بهار که مردی هشتادساله است وازخانه پایش را بیرون نمیگذارد و تا پانصد سال بعد نام او را باحترام یاد میکنند آیا ناشایسته است؟

آیا دکتر مهران که موی سرش را درفرهنك سفید کرده باید دربند ب گذاشته شود.

اینجاست که من میگویم اگر یك نفرهم ظلم شده باید این قانون را پاره کرد. (دکتر بقائی - چرا آنجا که بهزار نفر جوان ظلم میشود نمیگوئید ظالمانه است).

آقای دکتر بقائی اگر بخواهید قوانین ظالمانه پاره شود بایدیك یك عمل کنیم وباید قدم قدم باما بیائید تا ماهم باشما بیائیم.

حتی دکتر بقائی ...

اقای مکی بنده مطبوعات رایکی از ارکان اساسی مشروطیت میدانم. بدترین کسانی که در این مملکت روزنامه مینویسند بنظر من بازهم خدمت می کنند حتی خود دکتر بقائی. (خنده نمایندگان). غیر از روزنامه کسی چشم و گوش مردم را باز نمیتواند بکند - من قول میدهم که آقایان نمایندگان اکثریت درنظر دارند که این قانون را لغو کنند (صحیح است) ودولت هم اگر بزودی لایحه این قانون را نیاورد من هم مثل شما مخالف او خواهم شد.

شما خودتان آقای مکی می گوئید بعده ای ظلم شده نمیدانم گفته های آقای دکتر شفق را درمجلس سنا شنیدید یا نه (مکی بنده هیچگاه افتخار شنیدن وفهمیدن نطق ایشان را ندارم)

اقای دکتر شفق گفتند: من دراین سفر عده ای از آذربایجانی هارا خندان دیدم. میدانید اینها نتیجه چه بوده؟ نتیجه خدماتی بوده که سپهبد شاه بختی در آذربایجان کرده وخودش باسر نیزه رفت وغله را دردشت مغان جمع کرد ونان مردم را فراهم نمود.

(مکی - شاید برای خاطر سمیرم بوده که اینکاررا کرده)

تنها کسی که برای سمیرم استعفا داد سپهبد شاه بختی بود ومورد تقدیر شاهانه هم قرار گرفت.

بهرحال تبعیض های زیادی در مورد تصمیمات شده.

آقایان گفته حضرت علی علیه السلام است که اگر در قانونی از هزار نفر به یکنفر ظلم شود باید آن قانون را پاره کرد ودورریخت.

کفایت مذاکرات

در اینوقت آقای سنقائی پیشنهاد کفالت مذاکرات کرده و گفتند

معنی این لایحه تا آنجا که من می فهمم اینستکه عموم آقایان معتقد هستند که قانون تصفیه آنطور که تصویب شده اجرا شود.

حتی خود آقای مکی هم ضمن مذاکراتشان این مفهوم را گفتند.

عده ای را که چندسال دراین مملکت خدمت کرده اند نباید بدون اینکه تجدید نظر برای آنها قائل شد سلب صلاحیت از آنها نمود.

فعلا دو نظر پیدا شده که دوماه روی آن بحث شده است یکی دادن حق تجدید نظر بکسانیکه مشمول بند شده اند ودیگر اینکه چون این قانون عادلانه نبوده است باید لغو شود.

خارج شدن ازجلسه هم علامت جبن است و آقایان باید بنشینند ورای خود را چه مثبت وچه منفی بدهند. به رأی مخفی هم معتقد نیستم و باید علنا گفت عقیده ما چیست. بنابراین تقاضا میکنم بکفایت رأی بدهند.

آقای فولادوند - بنده تصمیم داشتم دراطراف این لایحه دیگر عرضی نکنم ولی محرك من درعرض مجدد این بود که چندی است معمول شده که می گویند ازمجلس قوانین ظالمانه گذشته است درحالیکه مجلس قانون ظالمانه وضع نکرده بلکه قوانین ظالمانه اجراء شده اند. همین

مطلبی راکه آقای دکتر بقائی درمورد نظام وظیفه گفتند وقتی بررسی کنیم می بینیم بهیچوجه قانون آن ظالمانه نیست زیرامتن آمده این ماده شش قانون را برای روز جنك و روز مصیبت قرارداده تاراه چاره ای موجود باشد ولی حالا اگر بدآن را تفسیر کرده اند وجوانان را ناراضی کنند وبعد خود وفا نکنند آیا باید گفت این قانون ظالمانه است؟ همین شلاق زدن دردوره چهاردهم تصویب شده ومجلس پانزدهم چون دید یکعده محتکر ظالم آذوقه مردم را انبار کرده اند وقحطی درست کرده اند گفت:

باید آنهارا شدیدا تعقیب کرد وچنین قانونی گذراند، ولی این هارفتند وهرچه سبزی فروش بود گرفتند وشلاق زدند

آیا شما شنیدید که درظرف این مدت یك قند فروش بزرك را بجرم احتکار شلاق بزنند؟ نه.

آیا شما میدانید که برای قضاوت این قانون چه کسی را تعیین کردند آقای عاصم رئیس دادگستری آذربایجان را. زیرا قاضی این قانون باید مرد عالیه تمامی باشد.

پس این قانون ظالمانه نیست و ظالمانه اجرا می شود.

منکه این قانون را تصویب کردم والله نظرم این بود که شاید یك آدم کثیف تعقیب شود ولی بعد آمدند وقضات را مرتبا عوض کردند و وضع قانون راچنین کردند مثل امروز.

حبسها سابقا ازپنج قران تا پنج تومان خریداری میشد ولی چون امروز اجرت یك عمله چهار تومان است نه پنج قران، آقای دکتر سجادی وزیر دادگستری وقت آمد و گفت بیائید و اینرا زیاد کنیم وماهم چون دیدیم حرف حسابی است آن را تصویب کردیم ولی بعد آنرا بد تفسیر کردند.

مثلا یك پیردوره کرد را که چهل تومان بیشتر سرمایه اش نیست آمده اند و ازاو هشتاد تومان بجرم سدمعبر جریمه گرفته اند و آقای رئیس مجلس مقداری از آنرا ازجیب خود دادند و تذکر دادند که این قانون برای این شخص نیست.

رئیس - باید رأی گرفت بکفایت مذاکرات ولی عده کافی نیست و آخروقت هم هست لذا جلسه راختم می کنیم واخذرأی بجلسه آینده موکول می شود.

جلسه مقارن پنجاه دقیقه بعد از ظهر ختم گردید.

نتیجه امتحانات سال پنجم متوسطه

بطوریکه ازوزارت فرهنك اطلاع میدهند: از ۲۰۴۱ نفر داوطلبان امتحانات خرداد وشهریور سال پنجم متوسطه ۱۳۰۷ نفر قبول و۷۳۴ نفر مردود شده اند بدین ترتیب:

معرفی شدگان خرداد ۱۷۳۸

قبول شدگان (۸۱۲) نفر تجدیدیها ومعرفی شدگان شهریور ۱۲۰۵ نفر قبول شدگان ۴۹۵ نفر - جمع کل داوطلبان خرداد وشهریور (۲۰۴۱) نفر قبول شدگان (۱۳۰۷) نسبت قبولیها ۴۴ درصد با ملاحظه این آمار دیده میشود که نسبت قبولی دانش آموزان نسبت بسال های گذشته بیشتر بوده و مخصوصا با این که در شهریور تعداد داوطلبان خارج زیادتر است، تعداد قبولی کمتر از سالهای گذشته نبوده است.

خبرهای کشور

ده میلیون ریال سرمایه شرکت معاملات ایران وشوروی رشت می باشد

آقای بهنیا مدیرعامل ورئیس هیئت مدیره شرکت معاملات مرکزی برای تشکیل شرکت معاملات ایران شوروی ومطالعه درانجام معامله برنج وبازدید انبارهای بندرپهلوی درهفته گذشته بگیلان مسافرت نمودند.

دررشت کمیسیونی باحضورایشان وآقای استاندار وعده ای ازبازرگانان تشکیل ودرموضوع تشکیل شرکت مذاکرات مقدماتی نموده سپس کمیسیون دیگری بااعضاء اطاق بازرگانی ومعاریف وبازرگانان تشکیل و در باره سرمایه شرکت معاملات بازرگانی باشوروی وطرز روابط آن باشرکتهای محلی وشرکت مرکزی توضیحاتی داده شده و توافق نظرشد که ۲۵ نفر بعنوان عضوموسس این معاملات دررشت معرفی وده میلیون ریال سرمایه نقدی شرکت مزبورتعیین ورسما تأدیه شد.

پس ازتعیین هیئت مدیره شرکت مزبوروانجام سایرتشریفات نمایندگان شرکت مزبور بتهران خواهند آمد تاباهیئت مدیره مرکزی موافقتهای قطعی صورت گیرد.

وزارت کشاورزی بمالکین وکشاورزان ومستاجرین باقساط ماشین آلات کشاورزی میدهد

چون عنقریب در باره نیازمندیهای ایران از محل ۲۵ میلیون دلاروام بانك صادرات واردات امریکا تصمیماتی اتخاذ و به مرحله عمل درخواهد آمد. لذا وزارت کشاورزی طبق تصمیم دولت باطلاع عموم اهالی کشورمیرساند که چون مقداری ازوام مزبورصرف خرید ماشینهای کشاورزی خواهد شد لذامالکین و کشاورزان ومستاجرین املاك وشرکتهای کشاورزی و آبیاری وحفاری میتوانند درمقابل سپردن تضمین کافی هر گونه ماشین آلات کشاورزیرا باقساط خریداری نمایند. گرچه هنوز آئین نامه این عمل تنظیم نشده معذالك فعلا برای درخواست خرید ماشینهای کشاورزی اوراق چاپی مخصوصی تهیه شده که در وزارت کشاورزی موجود و بمراجعه کنندگان برایگان داده خواهد شد.

درخواست کنندگان شهرستانها مادام که اوراق چاپی بمحل آنها نرسیده، میتوانندروی اوراق معمولی درخواستهای خودرا نوشته بوزارت کشاورزی تسلیم نمایند

مدت قبول تقاضا تا پانزدهم آذر ماه ۱۳۲۹ خواهد بود و تقاضاها با رعایت تقدم تاریخ وصول مورد رسیدگی و ترتیب اثر واقع خواهد شد.

ازاصل چهارم ترومن درمزارع نمونه استفاده میشود

بطوریکه قبلا اطلاع دادیم، دولت بمنظورایجاد ده نمونه درقریه اصفهانك مشغول توسعه امورزراعتی ونمونه هائی از اشجار و حبوبات و محصولات بوده وتاکنون کارهای زیادی صورت گرفته اینك که اصل چهارم برنامه ترومن نیز بصورت عمل درآمده، وزارت کشاورزی درنظردارد مقدارزیادی از کمك مزبور را صرف قریه اصفهانك نموده ومتخصصین اعزامی امریکادر قریه اصفهانك مشغول کارخواهندشد

درسایرمزارع نمونه نیزازکمك اصل چهارم ترومن استفاده خواهدشد.

درعرض یك روز ۶٫۷۰۰٫۰۰۰ ریال سهمیه کالا های غیرمقید صادر شده است

دراطراف سهمیه ای که بعضی بازرگانان ازوزارت اقتصادملی دریافت میداشتند وهمچنین نوع آن وطرز تقسیم سهمیه ازطرف آنوزارتخانه، همواره شایعاتی وجودداشت که تولید سوء تفاهم میکرد.

باینده دادن سهمیه ازوظایف وزارت اقتصادملی است و بازرگانان نیز بنا بوظیفه وکاری که برعهده دارند ناگزیرند ازسهمیه استفاده نمایند، معهذا انتشاراتی دراطراف تقسیم سهمیه بوجودمیآید.

پس ازانتصاب آقای دکتر دفتری بوزارت اقتصاد ملی، توجه مخصوص بامر توزیع سهمیه مبذول شد و از امروز تصمیمی گرفته شد که روزانه اسامی کسانیکه بدریافت سهمیه کالاهای غیرمقیدومقید نائل میشوند منتشرشود اینك درزیر پروانه کالاهای غیرمقیدی که روز ۲۹٫۹٫۶ ببلغ ۶٫۷۶۲٫۰۷۹ ریال صادرشده نقل میشود:

۱ - تجارتخانه قاضی جورابچی	۱۵۰۰۰۰۰	ریال شماره سهمیه	۷۱
۲ - منصورذوالفقاری مدیرروزنامه افتخار	۵۶۷۱۲	« «	۶۰
۳ - رضا وزیری مدیر مجله آهن نو	۱۱۳۹۲۵	« «	۶۰
۴ - اکبرمسعودی مدیر روزنامه ارشاد	۱۱۳۴۲۵	« «	۶۰
۵ - شرکت سهامی صادرات وواردات ایران	۹۳۲۴۶	« «	۱۱۲
۶ - « « «	۵۵۷۳۷	« «	۳۱
۷ - « « «	۳۹۲۲۷	« «	۳۱
۸ - بزرك خواجوی	۴۵۵۰	« «	۵
۹ - شرکت سهامی پایه	۱۶۴۰۷۳	« «	۹۵
۱۰ - « « الکو	۹۷۵۰۰۰	« «	۵۴
۱۱ - « « تجارت خاورزمین	۵۴۶۰۰	« «	۱۱۰
۱۲ - سید رضا مجد	۵۸۵۰۰	« «	۵۹
۱۳ - بهرام شاه بهرامی	۱۶۹۰۰۰	« «	۱۰۹
۱۴ - شرکت سهامی بازرگانی جاوید	۵۴۶۷۸۴	« «	۱۰۲
۱۵ - تضامنی ومحمدفضل اله شاکری	۳۶۴۰۰۰	« «	۹۵
۱۶ - « « «	۴۰۰۰۰۰	« «	۹۵
۱۷ - « « «	۵۴۶۰۰۰	« «	۹۵
۱۸ - ایران موتور	۲۱۰۵۷۴	« «	۱۰۹
۱۹ « «	۳۴۴۲۷۲	« «	۱۰۹
۲۰ - شرکت سهامی بریشا	۳۲۵۰۰	« «	۱۰۲
۲۱ - بنگاه مستقل برق	۳۰۷۸۳۸	« «	۹۵
۲۲ « «	۸۸۲۱۰۰	« «	۵۵
	۸۲۰۵۱۶	« «	۱۰۴

پروانه کالاهای مقید زیر نیز در تاریخ ۷٫۸٫۲۹ صادر شده

آقای سیاوش وزیری یك قبضه تفنك ببلغ ۲۶۰۰ ریال

« علیمحمد مسعود « « وفشنك ببلغ ۵۴۶۰ ریال

شرکت نسبی پرویز ارسطو زاده رادیو ببلغ ۸۱۹۱۶ ریال

« برادران کوروس قندوشکر « ۸٫۸۵۰٫۰۰۰ ریال

سهمیه هائیکه در تاریخ ۸٫۸٫۱۳۲۹ صادر وفرستاده شده است

۱ - شرکت تضامنی تقی و برادران	قماش نخی	۱۰۰۰۰۰۰ ریال
۲ - « « اردبیکی نظامی منتظر چای		۵۰۰۰۰ «
۳ - آقای محمد نصیری	اسانس داروئی	۱۴۰۰۰ «
۴ - شرکت نسبی احمد نادر اصفهانی و پسران الیمینیوم ورق ورشو		۱۳۵۰۰۰ «
۵ - آقای بهرام شاه بهرامی	قماش نخی	۱۳۷۰۰۰ «
۶ - « « «		۱۶۸۰۰۰ «
۷ - وزارت کشور	اتومبیل سواری	۹۰۵۰۰ «
۸ - آقای حسین مسعود	یك قبضه تفنك وفشنك	۵۴۶۰ «
۹ - « قیصر مسعود	« «	۵۴۵۰ «
۱۰ - آقای مسعود مسعود	« «	۵۴۶۰ «

شرفیابی بحضور ملوکانه

امروز ساعت ده صبح، آقای فهیمی درکاخ مرمر شرفیاب حضور اعلیحضرت همایونی شدند وقریب یك ساعت اصغای فرمایشات همایونی را می نمودند.

استادان دانشگاه کلکته درموزه مردم شناسی

ساعت ده صبح امروز چهار نفر از استادان دانشگاه کلکته وپرفسورهای زبان سانسکریت بموزه مردم شناس رفته وبهمراه آقای گوئیلی موزه مزبوررا بازدید کردند. این بازدید وپذیرائی تا ساعت یازده دوام داشت

گشایش شعبه بانك

شعبه بانك بازرگانی ایران در رشت افتتاح وشروع بکار نمود

نماینده حبشه در وزارت خارجه

آقای «آتوسوك ارهان کهر کزی» اولین وزیرمختار حبشه که اخیرا بتهران وارد شده است، فردا ساعت دوازده و نیم بوزارت امور خارجه آمده وآقای وزیر خارجه را ملاقات خواهند کرد.

بررسی وضع کشاورزی استان دهم

بطوریکه از وزارت کشاورزی اطلاع میدهند: امروز صبح کمیسیونی باحضور آقای وزیر کشاورزی وآقای حشمتی استاندار استان دهم و آقای مهندس ارفع رئیس اداره کشاورزی آن استان در دفتر وزارت کشاورزی تشکیل گردید ودرباره امور کشاورزی آن استان وبخصوص تاسیس شرکت های شیاروابنیات سازی وشرکتهای تعاونی کشاورزی و طرز استفاده از کمکهای اقتصادی امریکا از لحاظ وسایل کشاورزی مذاکرات مفصلی بعمل آمد وتصمیمات تازه ای اتخاذ گردید. آقای مهندس ارفع فرداصبح باصفهان عزیمت مینمایند تادرباره تصمیمات مزبورمطالعات لازم را بعمل آورده وگزارش خودرا بوزارت بدهند.

تخفیفات پستی ازفردا معمول میشود

بطوریکه از وزارت پست و تلگراف وتلفن اطلاع میدهند: تجدید نظر نسبت به تخفیف اضافه نرخهای هوائی مراسلات خارجه ازفردا باین شرح بموقع اجرا گذاشته میشود:

سویس - فرانسه - لوکزامبورك آلمان - هلند - کرس - اطریش - بلژیك بجای ۵٫۵۰ ریال و۶٫۵ ریال ۳٫۵ ریال

اتحادجماهیر شوروی - عربستان سعودی - بلغارستان - رومانی - سیام بجای ۶٫۵ ریال و۵ ریال و۸٫۵ ریال ۴٫۵ ریال - آمریکای شمالی بجای ۱۰ ریال ۸ ریال

اسکاتلستان و ایرلند آزاد بجای ۵٫۵ ریال ۵ ریال

دانمارك - الجزایر - چك اسلواکی جبل الطارق - جزایر کناری - مالت فنلاند - اسپانیا - مجارستان - مراکش - نروژ - لهستان - پرتقال - سوئد بجای ۵ ریال الی ۷ ریال ۴ ریال

یوگوسلاوی - البانی - ایتالیا بجای ۶٫۵ ریال و۷ ریال ۳ ریال

کرت - دودکانز بجای ۷٫۵ ریال ۲٫۵ ریال

یونان بجای ۳ ریال ۲٫۵ ریال

ترکیه - قبرس - بجای ۳٫۵ ریال ۲ ریال سوریه لبنان - ومصر بجای ۲٫۵ ریال و۳ ریال ۱٫۵ ریال

ضمنا صورت چاپی این تغییر نرخها برای اطلاع عموم دردفاتر پستی نصب گردیده است.

در فرهنگستان ایران

پنج ساعت بعدازظهر روز گذشته، جلسه سالیانه انجمن ادبی فرهنگستان ایران درعمارت فرهنگستان تشکیل گردید پس از بیانات آقایان ملك الشعراء وادیب السلطنه سمیعی ودکتر صورتگر واشتری دراطراف لزوم حفظ وتقویت ادبیات ایران، شروع بانتخاب هیئت رئیسه گردیده و آقایان ذیل حائز اکثریت شدند:

رئیس: آقای ادیب السلطنه سمیعی.

نائب رئیس: آقایان احمد اشتری ودانش بزرك پا.

دبیران: آقایان ناظرزاده کرمانی احمد گلچین، شهری.

خزانه دار: آقای سهیلی خونساری

استاد زبان انگلیسی دانشگاه جنك

آقای شاهپورجی اردشیرجی بسمت استاد زبان انگلیسی دانشگاه جنك انتخاب ومشغول کارشدند.