حالت مزاجی شاهنشاه رو به بهبود است

● پروفسور عدل گفت : تا دو روز دیگر شاهنشاه سلامت کامل باز یافته و میتوانند برنامه‌های عادی کار خودرا دنبال فرمایند

* کسالت شاهنشاه دراثر وجود شن ریزه‌ای درکلیه چپ تشخیص داده شدکه خوشبختانه نزدیك به‌دفع است

● شاهنشاه‌ازعصرچهارشنبه احساس کسالت فرمودند وپزشکان‌مخصوص‌بلافاصله معظم‌له رامورد معاینه‌قرار دادند

* پس از انتشار نخستین اعلامیه از رادیو ایران‌در مجالس سوگواری برای سلامتی‌شاهنشاه‌درسراسر کشور دعا شد

کسالتی که از روز چهارشنبه برای شاهنشاه عارض شده بود

بحمدالله روبه‌بهبود است ومعظم‌له سلامتی خویش را بزودی با دفع کامل‌شن‌ریزه‌درکلیه‌چپ‌بازخواهند یافت .

تا دو روز دیگر

آقای پروفسور عدل پیش‌از ظهر امروز پس از معاینه مجددشاهنشاه در کاخ نیاوران بخبرنگارما گفت: که کسالت شاهنشاه تادو روزدیگر بکلی مرتفع خواهد شد و معظم‌له قادر خواهند گردیدبرنامه های‌عادی

بقیه در صفحه هفدهم

اطلاعات
۲۰ صفحه
یکشنبه سوم دی ماه ۱۳۴۶ . . . . . شماره ۱۲۴۶۸
. . . . . سال چهل و دوم . . . . . تکشماره ٤ ریال

۱۹ دانشجوی دانشکده‌فنی

هنگام کوهنوردی در کوه کرکس دچار حادثه شدند

ماشاءالله هادی‌زاده

● یك دانشجوی سال سوم مکانیك در اثر سقوط از ارتفاع ۸۰ متری کشته‌و یکی دیگر مجروح شد

*دانشجویان‌فصد کوهنوردی راقبلا بفدراسیون کوهنوردی اطلاع داده بودند

۱۹ دانشجوی دانشکده فنی دانشگاه تهران که با استفاده از سه روز تعطیل بمنظور کوه‌نوردی به‌کوه مرتفع کرکس واقع در

بقیه‌درصفحه آخر

درجاده رشت‌جمعی‌ازمسافران‌از اتومبیلها پیاده شده و برای‌رسیدن به قهوه‌خانه‌درمیان‌برف براه‌افتادند.

صدها اتومبیل در برف ماندند

طوفان و کولاك شدید برف در شهرستانها

برای کمك به مسافرانی که بین راه مانده‌اند اکیپ های مجهز با آذوقه به راه رشت ـ قزوین اعزام گردیدند واز شیر و خورشید سرخ استمداد شد

جمعی از مسافران راه هرازازنیمه‌شب تا صبح امروز بتهران رسیدندوعده‌ای دیگر هنوز منتظر باز شدن راه‌هستند.

● جاده هراز شبیه خیابان های‌تهران‌شلوغ‌شده بود و در جاده رشت اتومبیل ها بگوشه و کنار جاده میلغزیدند

● ارتفاع برف درحومه‌تبریز به نیم متر رسید ودیشب برای‌اولین‌باردرخوزستان آبها یخ بست

● پلیس راه اعلام کرد تا اطلاع ثانوی از رفت‌وآمد وسائطنقلیه در جاده های آمل ـ تهران ، تهران ـ قزوین و تهران ـچالوس جلوگیری خواهد کرد

● نرخ اتومبیلهای کرایه در شهرهای شمال بدوبرابر افزایش یافت

● تا صبح امروز پانصد اتومبیل‌درگردنه امامزاده هاشم مانده بودند

● نخست‌وزیر از فرمانده ژاندارمری کل کشور خواست تا برای کمك به مسافرانی که‌بین‌راه‌مانده‌اند و باز کردن جاده ها اقدام نماید

● در حوادث مربوط به برف ۵ نفر کشته‌و۲ نفرمجروح شدند در صفحه ۱۷

دیروز بعلت برف وکولاك‌شدیددرجاده هراز و همچنین عدم رعایت‌مقررات از طرف بعضی‌ازرانندگان، جاده هراز بسته شد وصدهااتومبیل‌در برف ماندند . عکس‌بالااتومبیل‌هائی‌را که بانتظار باز شدن راه‌در جاده هراز مانده اند نشان میدهد.

دیروز تهران درانتظار جانسون بود

● هواپیمای حامل‌جانسون قراربودبرای‌سوخت‌گیری در فرودگاه‌مهرآبادبزمین بنشیند ولی مستقیما به رم رفت

* جانسون در پاکستان ، با ایوبخان‌رئیس‌جمهوری پاکستان مذاکراتی انجام داد

در صفحه آخر

ثبت‌نام کلاسهای شبانه‌دانشگاه

تا ۱۵ روز دیگر آغاز میشود

امروز خبرنگار ماکسب اطلاع نمود که کار کلاسهای شبانـه دانشگاه تهران از ساعت ۵ تا۹ بعدازظهر خواهدبود و آگهی‌ثبت نام برای کلاس های‌شبانه‌دانشگاه تهران تا پانزده روز دیگر منتشر می گردد.

بقرار اطلاع کادر آموزشی کلاس های شبانه از بین کادر آموزشی کلاس های روزوکسانی که کمتر از حدنصاب ساعت تدریس داشته باشندانتخاب میشوند.این‌عده‌جهت تدریس در کلاس های شبانه‌حق‌التدریس دریافت خواهند کرد همچنین کنکور کلاسهای شبانه

بقیه در صفحه آخر

رژیم نظامی یونان

عفو عمومی داد

● ژرژپاپاندرو ، آندریاس پاپاندرو ، تئودوراکیس‌و مانولیس گلزوس آزاد شدند

درصفحه ۳

هوا ۱۰ تا ۱۵ درجه سرد شد !

امروز اداره هواشناسی‌اعلام کرد : در روزچهارشنبه جبهه سردی که برروی ترکیه قرارداشت بطرف شرق حرکت نموده و روز جمعه بتدریج نواحی غرب وشمالغرب ایران را تحت تاثیر قرارداد وشب شنبه کلیه نواحی غربی

بقیه در صفحه آخر

جانسون ظرف ٤٨ ساعت گذشته یك‌سفر دور دنیاانجام‌داد

پاپ‌ازجانسون‌خواست بمباران‌ویتنام قطع‌شود

جانسون دیشب بدیدن پاپ پل ششم رهبر کاتولیکهای جهان‌رفت و گفت من جهان را دور زدم تا از پاپ دیدن‌کنم و ازسلامتی او جویا شوم . در این عکس جانسون‌وپاپ هنگام ملاقات بایکدیگر دیده میشوند .

● جانسون گفت من درباره جنك‌وصلح با پاپ‌گفتگو کردم و از گفتگو های‌خود راضی هستم

* جانسون از پاپ تقاضا کرد که به ویتنام برود و از زندانیان ویتنامی دیدن کند

درصفحه۲

پس از ساعتها سرگردانی در آسمان خوزستان

هواپیما

در جادهٔ اندیمشك اهوازبزمین‌نشست!

طوفان‌شدیدی که دیروزخوزستان را فرا گرفته بود ، یك هواپیمای ارتاکسی را برای چندساعت در آسمان اهوازو اندیمشك‌سرگردان کردو خلبان هواپیما بامهارت‌قابل تحسینی ناچار در کنارجاده‌اسفالته اندیمشك ـاهواز فرودآمد !

خبرنگار مادر آبادان گزارش داد : هواپیمای ارتاکسی بخلبانی آقای سرهنك نادر جهانبانی بودکه قصد داشت در آبادان فرودآید ولی دچار طوفان شدید گردیدو پس از چندساعت سرگردانی‌موفق شد با احتیاط کامل در کنارجاده اسفالته‌سالم‌بزمین‌بنشیند.هواپیمای مزبور ساعت ده دیشب وسیله کامیون باندیمشك حمل گردید.

۲۳۰ میلیاردریال

صرف اجرای برنامه سوم عمرانی شده است

در صفحه ٤

آگهی مسابقه ورودی دانشکده صنعتی (پلی‌تکنیك تهران) برای‌دوره مهندسی براساس طرح جدید واحدی

آ ـ ٤٦٦٦٠

در صفحه ۱۲

درسی که از طبیعت آموخته‌ایم

انسان‌هنر پیش‌بینـی و خصلت دور اندیشی را از طبیعت آموخته است ، آن زمان که :

زنبور عسل . عسل در کندو ذخیره کرده ،
سنجاب‌ودارکوب فندق‌درشکاف‌درخت‌پنهان کرده‌اند ،
و مورناتوان دانه بلانه برده است ،
فکر پس‌اندازی ، اندیشه دوراندیشی ، بمغزهاراه‌یافته‌است.

***

درآمد مستمر خود را چـگونه تقسیم می‌کنیم ؟
آیا برای هزینه های پیش‌بینی نشده ،
هزینه های اتفاقی که دفعتا و به‌اجبار ضرورت مییابد هیچ‌اندیشیده‌ایم !؟

***

آنها که تصور میکنند
پس‌انداز باید فقط از درآمدهای‌اتفاقی فراهم‌شود، سخت‌درآشتباهند ،
پس‌انداز باید از درآمـدهای مستمـر تامین گردد ،
تابه روزگار سختی بکار آید .

***

در هنگام جشن و شادکامی ،
دربرخوردباحوادث‌وناملایمات‌زندگی ،
آنجاکه پرداخت مخارجی بر مخارج جاری‌الزاما تحمیل میشود ،
فقط کسانی میتوانند از تعادل دخل و خرج زندگی برخوردار شوند،
که برای هزینه های پیش‌بینی نشده از پیش‌پس‌انداز کرده باشند .
وقتی‌ذخیره‌های کوچك و بزرك مردم ،
بصورت پس‌انداز به بانکها سپرده میشود ،
نه تنهاهزینه های اتفاقی و ضروری پرداخت‌خواهد شد ، ونه‌تنهاکسردرآمد هاجبران‌وازآن‌میانه اساس خانواده وسلامت اقتصادی جامعه تامین میگردد ،
بلکه :
درراه پی‌ریزی اقتصاد سالم‌وپیشرفته بکار می‌افتد ،
دهقانی آزاد شیاری بیشتر بر زمین میزند ،
کارگری شرافتمند یکروز بیشتر بکار گرفته میشود ،
صنعتگری هنرمند بر تولید خود مـی افزاید .

بانك‌صادرات‌ایران‌درخدمت‌مردم

مترو گلدوین مایر تقدیم میکند

الیزابت‌تیلور
ریچاردبرتن
الك‌گینس
پیتریوستینف
درفیلمی از پیترگلنویل

«کمدین‌ها»
پاناویژن و رنگی
The Comedians

گیشه‌سینماهاهمه روزه‌برای رزرو بلیط آماده است

در ملاقات رئیس جمهوری آمریکا و رهبر کاتولیکهای جهان :

پاپ از جانسون خواست بمباران ویتنام قطع شود

شرکت در مراسم یادبود «هارولدهولت» نخست‌وزیر استرالیا فرصتی بود برای لیندون جانسون رئیس جمهوری آمریکا تا با هواپیمای مخصوص ریاست جمهوری جهان را دور زده‌ویك‌سلسله مذاکرات بسیار مهم باروسای کشورهای مختلف جهان بعمل آورد وازپایگاه کامران (یکی از بزرگترین پایگاه های آمریکا در ویتنام جنوبی) ۲۶۰ کیلو متری جنوب شرقی سایگون دیدن کند. پرزیدنت جانسون‌درکانبراوملبورن با اکثر روسای دول جنوب شرقی‌آسیا پیرامون مسئله ویتنام مذاکره کرد و پس از دیدار پایگاه کامران به نوراچی‌رفت‌و پس از ملاقات باایوبخان به‌رم‌رفته باساراگات‌رئیس جمهوری ایتالیا وپاپ پل‌ششم مذاکرات مهمی بعمل‌آوردوازطریق ایرلند بامریکا بازگشت .

بهنگام ورود پرزیدنت جانسون به‌رم درگوشه و کنار پایتخت‌ایتالیاتظاهراتی علیه او صورت گرفت . تظاهر کنندگان فریاد میزدند :

۱۹۶۸ سال نو نخواهد بود زنده باد ویتنام آزاد .

تظاهر کنندگان دربرابرسفارت‌امریکا در رم جمع شدند لکن نیروهای‌انتظامی مانع از نزدیك شدن تظاهر کنندگان به سفارت امریکا شدند . کمونیستهای طرفدار مسکو و کمونیستهای طرفدار چین ضمن تظاهرات به یکدیگر حمله کردند . ناظرین امورسیاسی برای‌سفر دوردنیای پرزیدنت جانسون‌اهمیت‌خاصی قائل‌اند خصوصا آنکه این سفر در آستانه نوئل و سال نو مسیحی صورت گرفت که مصادف است‌باآتش‌بس‌موقت در ویتنام . بسیاری از محافل سیاسی جهان معتقدند در ملاقاتی که درواتیکان بین پاپ پل ششم و پرزیدنت جانسون صورت گرفت پاپ پل ششم از رئیس جمهوری امریکا طلب کرده است‌آتش‌بس در ویتنام را تمدید کرده وبمباران ویتنام شمالی را قطع کند . بدین ترتیب محیط مناسبی برای آغازمذاکرات‌صلح در ویتنام بوجود آید .

● در ویتنام

پرزیدنت جانسون برای دومین بارطی چهارده ماه از پایگاه کامران درویتنام دیدن کرد. لیندون‌جانسون‌مدت دوساعت در کامران توقف کرد و از نیروهای امریکا دیدن کرده با افسران ارشد، افسران جزء و سربازان آمریکائی‌سخن گفت . پایگاه کامران مهم‌ترین‌پایگاه امریکا در ویتنام است‌وپرزیدنت‌جانسون از طریق تایلند وارد این‌پایگاه شد . رئیس جمهوری امریکا که‌سفربه‌استرالیا و تایلند او راسخت خسته کرده بود مورد استقبال ژنرال «نگوین کائو کی» و رهبران نظامی ارتش امریکا وویتنام جنوبی قرارگرفت رئیس جمهوری‌امریکا از مجروحین که دربیمارستان بستری بودند عیادت کرده و به‌چندتن‌ازنظامیان مدال داد .

از نظر امنیتی تاآخرین‌لحظه‌هیچکس از ورود پرزیدنت جانسون به‌پایگاه کامران اطلاعی نداشت.پرزیدنت‌جانسون یکبار دیگر در ۲۶ اکتبر ۱۹۶۶ هنگام بازگشت از مانیل از این پایگاه‌دیدن کرده بود .

پرزیدنت جانسون هنگامیکه به‌پانزده افسر و سرباز مدال میداد گفت :

علاقمند بودم میتوانستم پایان نزدیك جنگ‌را اعلام کنم . معذلك‌بشماطمینان میدهم که دشمن‌علی‌رغم‌ترورووحشتی که بوجود آورده پیروز نخواهد شد .

رئیس جمهوری امریکا پس‌از آنکه به نظامیان امریکا قول داد پیروزی‌نهائی با آنها خواهد بود با هواپیمای شماره‌یك نیروی هوائی امریکا که مخصوص ریاست جمهوری امریکا است پایگاه کامران را ترك کرد .

پرزیدنت جانسون پیش‌ازآنکه ازپایگاه کامران دیدن‌کند دراسترالیا بامارکوس رئیس جمهوری فیلیپین ، مالیك وزیر امورخارجه اندونزی ، نخست‌وزیرسنگال و پرنس عبدالرزاق کفیل نخست وزیر مالزیا مذاکراتی پیرامون اوضاع جنوب شرقی آسیا بعمل آورد .

رئیس جمهوری امریکا ضمنا با «گوك ویتلام» رهبر حزب سوسیال دموکرات استرالیا که با سیاست امریکا درویتنام مخالف است مذاکراتی بعمل آورد .

منابع موثق‌خاطرنشان میسازنددرملاقاتی که بین تیورئیس جمهوری ویتنام جنوبی و پرزیدنت جانسون روی‌داد تحولات‌جنك ویتنام و احتمال مذاکره ویت‌کنك با دولت ویتنام جنوبی مطرح گردید .

دراعلامیه‌ای که در پایان این مذاکرات صادر شد تائید شده است رهبران دو کشور معتقدند باید عملیات نظامی در ویتنام ادامه یابد در اعلامیه اضافه شده است که رئیس جمهوری ویتنام جنوبی آمادگی خودرا برای‌مذاکره بانمایندگان جبهه آزادی‌بخش ملی ویتنام اعلام کرد لکن جبهه آزادی‌بخش ملی از نظرویتنام جنوبی یك جنبش و یا سازمان مستقل نیست . این نخستین‌بار است که دولت ویتنام جنوبی رسما اعلام میکند آماده مذاکره با ویت‌کنك میباشد

دراعلامیه‌تائید شده‌است امریکاهمچنان سیاست آشتی در ویتنام را دنبال کرده و تسهیلات لازم برای اجرای‌این سیاست را فراهم میسازد .

پرزیدنت جانسون پس از مذاکره با رهبران ویتنام وارد فرودگاه رم شد . باوجود سرمای شدید پرزیدنت جانسون بدون پالتو از هواپیما پیاده شد و مورد استقبال شخصیت های ایتالیائی قرار گرفت .

پرزیدنت جانسون با یك هلیکوپتر مستقیما به محل سکونت ریاست‌جمهوری ایتالیا رفت .

«ساراگات» رئیس جمهوری ایتالیا و پرزیدنت جانسون پس از آنکه مدت کوتاهی بشکار رفتند پیرامون مسائل‌مهم جهان مذاکره کردند. درست‌در لحظه‌ای که پرزیدنت جانسون مشغول مذاکره‌با رئیس جمهوری ایتالیا بود تظاهراتی در خیابان پنجم نیویورك علیه او برپاگردید.

تظاهر کنندگان شعار میدادند: لیندون جانسون تو امروز چند تا بچه کشتی ؟

یکی از تظاهر کنندگان گفت : ویتنامی هارا بمباران میکنند ، دهکده های آنها را ویران میکنند ، درحالی که امریکائی ها برای نوئل خرید میکنند عده‌ای در ویتنام کشته میشوند . در همین موقع عده‌ای برضد تظاهر کنندگان جنك ویتنام تظاهرات کردند . لکن پلیس‌مانع از تصادم آنها گردید . منابع موثق در پایتخت رم خاطرنشان میسازند **ساراگات از اجرای تعهدات امریکا در ویت‌نام پشتیبانی کرده است . لکن‌با بعضی‌جنبه های سیاست امریکا در ویتنام مخالفت کرده و به پرزیدنت جانسون خاطرنشان ساخته است نباید ویتنام شمالی بمباران شود .**

پس‌از پایان مذاکرات رهبران امریکا و ایتالیا پرزیدنت جانسون به واتیکان رفته و از پاپ‌پل‌ششم دیدن کرد .

مذاکرات پاپ و پرزیدنت جانسون‌مدت زیادی طول کشیدو درپایان این‌مذاکرات اعلام‌گردید پاپ‌پل‌ششم‌از رئیس‌جمهوری امریکا طلب کرده‌است‌مدت قطع بمباران ویتنام شمالی را تمدید کند .

پرزیدنت‌جانسون هنگام خروج‌ازواتیکان بروزنامه نگاران گفت من جهان را دور زدم تا از پاپ دیدن کنم و از سلامتی حال اوجویاشوم . رئیس جمهوری امریکا افزود ماپیرامون صلح وجنك‌و تلاشی که طی سال های اخیر دراین زمینه صورت گرفته‌است مذاکره کردیم .پرزیدنت جانسون افزود ما با پاپ‌پل ششم‌موافق هستیم که هنوز پیداکردن یك راه حل شرافتمندانه برای این جنك دردناك و تهدید آمیز امکا ن‌پذیراست مابنوبه‌خود هر لحظه حاضریم کارد و نارنجك را کنار گذاشته و وارد مذاکره شویم . مادراین مورد تماس نزدیك با پاپ‌پل ششم داریم .

رئیس جمهوری امریکا افزود ما مسائل زیادی که مربوط به صلح جهان است با پاپ پل ششم مورد مذاکره‌قرار دادیم . من از پاپ‌پل‌ششم طلب کردم از زندانیان ویتنام جنوبی دیدن کندرئیس جمهوری امریکا گفت دیدار ما از پاپ پل‌ششم ثمربخش بود . وامیداست‌نتایج نیکوئی در برداشته باشد پرزیدنت جانسون تائید کرد که امریکا حاضر است فورا بمباران ویتنام شمالی‌را قطع کندو در مذاکرات صلح شرکت‌کند. منابع موثق تائیدکردندکه پاپ پل‌ششم وپرزیدنت جانسون پیرامون مسائل‌زیادی سخن گفتند لکن مهم ترین این مسائل چگونگی استقرار صلح در ویتنام بود پاپ پل ششم تاسف خود را از ادامه جنك‌ویتنام اعلام کرد و از پرزیدنت جانسون طلب کرد تلاش بیشتری در زمینه فراهم ساختن شرائط صلح بعمل آورد.

* **آتش‌بس**

سایگون ـ آتش‌بس سه روزه ویتنام که از طرف ویت‌کنك ها پیشنهاد شده بود از ساعت ۸ر۵ بعداز ظهر شنبه (بوقت تهران) عملی شد . این آتش‌بس تاروز سه‌شنبه طول خواهد کشید ، اما دولت ویتنام جنوبی بطور جداگانه آتش‌بس ۲۴ ساعته‌ای که از ساعت ۶ صبح امروز بوقت محلی شروع میشود اعلام نموده است .

برنج آمریکائی وکشتی چینی

روزنامه سایگون دیلی نیوز که بزبان‌انگلیسی درسایگون منتشر میشود در آخرین شماره نوشته است برنجهائی که امریکابعنوان کمك برای ویتنام جنوبی فرستاده بود باکشتی های چین کمونیست از سایگون حمل گردید . این روزنامه مینویسد دوکارمند وزارت اقتصاد ملی با گرفتن پانزده میلیون پیاستر به یك کمپانی کشتیرانی چین کمونیست اجازه دادند این برنجها را از سایگون حمل کنند در حالیکه برنج‌های مزبور بعنوان کمك امریکا به ویتنام فرستاده شده بود .

منفجر کردند

مردان قوربا‌غه‌ای‌ویت‌کونك‌شب گذشته وارد بندر نفتی سایگون شد و یك کشتی امریکائی بنام «سیسترن» را منفجر کردند .

لکن کشتی غرق نشد . مردان قوربا‌غه‌ای ویت‌کنك باوجود آنکه بشدت از کشتی محافظت میشد موفق شدند به آن نزدیك شده و مواد منفجره در آن قرار دهند.

وزارتخانه‌های جدید وسازمان اداری

سرمقاله را درصفحه هشتم مطالعه فرمائید

سرهنك الی

کوتونو ـ سرهنك «الفونس آلی» بجای ژنرال سوگلوبه ریاست جمهوری داهومی برگزیده شد .

این تصمیم در جلسه فوق‌العاده کمیته نظامی داهومی اتخاذ گردید .

سرهنك در نخستین نطقی که‌در مقام ریاست جمهوری ایراد کرد گفت باهمه توانائی درراه پیشرفت کشور و تامین رفاه و آسایش مردم کوشش خواهد کرد .

یك شاخه گل

مسکو ـ ژژف‌استالین دیکتاتور سابق شوروی که مدت سی سال بر این کشور حکومت کرد از خاطر مردم شوروی کاملا محو شده است دیروز بمناسبت روز تولد استالین هیچگونه مراسمی‌دراین‌کشور برگزار نشد وروی آرامگاه‌او درکنار دیوارکرملین فقط‌یك شاخه گل دیده میشد .

استالین چهارده سال قبل درگذشت‌و طرفداران‌او اکنون در شوروی انگشت شمار و ناشناس هستند .

سرگردان است

هنك‌کنك ـ منابع انگلیسی درهنك‌کنك اظهار داشتندیك دانشمند چینی الاصل بنام «دکترپل‌لیو» که‌استاد کرسی بیوشیمی دانشگاه کالیفرنیا بود ،وبهوای بازگشت بکشور خود ترك تابعیت کرده است اکنون درهنك‌کنك‌سرگردان است .

دانشمند چینی با اشتیاقی که بدیدار زادگاه خودداشته بلافاصله پس از ورود به هنك‌کنك عازم مرز میشودولی درآنجا گارد های سرخ باو اجازه وارد شدن به‌خاك چین رانمی‌دهند . دکتر «لیو» سی ساعت تمام گرسنه و تشنه‌در مرز سرگردان میشود وناچار به هنك‌کنك بازمی‌گردد و مراتب را بمقامات انگلیسی اطلاع میدهد .

کوره سکه های طلا

ویلینوس ـ لیتوانی ـ خبر گزاری تاس گزارش داد که عده‌ای ازدانش آموزان‌لیتوانی در ناحیه «کوناس» یك کوزه محتوی سکه های طلا کشف کرده‌اند .

بیشتر سکه های این گنج را دولار های سال ۱۸۲۴ امریکا تشکیل میدهد خبر گزاری تاس‌بدون آنکه‌ارزش این گنج‌راتعیین کند‌گزارش داد‌که کوزه محتوی سکه‌های طلادرپای یك درخت سیب‌که طوفان‌آن رااز ریشه کنده‌بود کشف شده است .

نخستین کاباره

مسکو ـ نخستین «کاباره» شوروی چند روز پیش در «ویلینوس» پایتخت جمهوری لیتوانی گشایش یافت . این کاباره که «ژانیاوا» نامیده میشود در یکی از خیابان‌های بزرك شهر قرار دارد ودارای یك پیست رقص واتراکسیون می‌باشد .

لذت زندگی

نیویورك ـ الیزابت تایلور ستاره مشهور سینما در یك مصاحبه مطبوعاتی اظهارداشت بهترین وسیله جوان ماندن بهره‌گرفتن ازلذتهای زندگی است ،خوردن‌و آشامیدن‌یکی ازاین لذتهاست. «لیز» گفت: «من خوردن رادوست دارم و ازآن لذت می‌برم . همسرم ریچارد برتون نیز همین‌عقیده رادارد.»

درخواست پناهندگی

لندن ـ یك‌عکاس۵۵ ساله شوروی بنام«میشیف» از دولت انگلیس درخواست پناهندگی سیاسی کرد .

سخنگوی وزارت‌امورخارجه انگلیس که این خبر را در دسترس خبرنگاران گذاشت گفت که‌درخواست «میشیف» مورد بررسی‌قرار گرفته‌است.

«میشیف» جزو یك گروه هنری شوروی روز سیزدهم دسامبر وارد لندن شده بودو درخواست خود را مستقیما به وزارت کشور انگلیس‌تسلیم کرده است آخرین گزارش رسیده حاکی‌است که دولت انگلیس بادرخواست‌پناهندگی «میشیف» موافقت کرده‌است.

جوانان فردامنتشرمیشود

چاپ سوم سرگار استوار

وچاپ سوم انشاونامه نگاری، مهرو نمایشنامه خون چشم اثرعلی شجاعیان راز روزنامه فروش هاخریداری فرمائید .

۱ـ۲ آ ـ ۲۹۰۷۳

چاپ دوم

شکوفه‌های خرد

یا

سخنان علی (علیه‌السلام)

با ترجمه فارسی وانگلیسی ورباعیات فارسی

وسیله سخنور نامی

ابوالقاسم حالت

این کتاب نفیس که در نوع خود بی‌سابقه و بی‌نظیر است و در مدت کوتاهی بفروش رسیده و نایاب شده‌بوداخیرا توسط شرکت سهامی چاپ‌و انتشارات کتب ایران مجددا به چاپ رسیده و علی اکبر علمی افتخار دارد که توانسته است همزمان با فرار رسیدن ماه مبارك رمضان این اثر ارزنده و نفیس راتجدید طبع نموده‌و در دسترس علاقمندان قرار دهد .

محل‌فروش:عموم کتابفروشیهای معتبر تهران‌وشهرستانها

آ ـ ۴۵۷۶۰

کتاب قابل توجهی برای‌قاطبه‌دانشوران علوم طبی بخصوص دانشجویان دانشکده‌های، پزشکی

بیماریهای خون

واندام های خون ساز

فصل کامل‌ودقیقی‌ازکتاب بزرك‌دانشگاهی معتبرومطمئن«سسیل» در زمینه طب داخلی ترجمه فصیح و صحیح از :

حسن حصوری ـ م. محسنی سجادی ـو محمود ملایری .

بانضمام بخش میلوم ها ـ چاپ خوب‌با فهرست الفبائی در ۳۰۲ صفحه با جلد ممتاز ببهای ۱۶۰ ریال انتشار یافت .

کتابخانه طهوری ـ مقابل دانشگاه ـ تلفن ۶۶۳۳۰

آ ـ ۴۶۷۳۴

THE NATIONAL INSTITUTE OF ENGLISH LANGUAGE

مؤسسهٔ ملی زبان

ثبت نام ترم زمستان برای تمام کلاسها ازمبتدی تاعالی در روزهای زیر انجام میشود :

دانشجویان ترم پائیز باترم‌های سابق

یکشنبه ۳ دوشنبه ۴ سه‌شنبه ۵ دیماه

(باهمراه‌داشتن کارت تحصیلی و کارنامه‌موسسه)

دانشجویان جدید چهارشنبه ۶ وپنجشنبه ۷ دیماه

اوقات ثبت نام از ۷ صبح تا ۹ شب

کلاسهای فرانسه

در ترم جدید یك سری کلاس فرانسه نیز برای‌مراحل مختلف دایر گردیده است .

روزها و اوقات ثبت نام عینا همان است که برای کلاسهای انگلیسی اعلام شده است .

رئیس‌موسسه‌ملی‌زبان‌حری

شاهرضا ـ چهارراه پهلوی ـ جنب بانك تهران

آ ـ ۴۵۹۲۴

آگهی استخدام رسمی ماشین نویس‌فارسی ولاتین

سازمان عمران گرگان یکنفر ماشین نویس‌فارسی و لاتین که حداقل دارای گواهینامه سال سوم دبیرستان و گواهینامه ماشین نویسی فارسی‌و لاتین و واجد شرایط عمومی مندرج در قانون استخدام کشوری باشدبرای خدمت‌درمنطقه گرگان از طریق امتحان و مسابقه استخدام مینماید .

داوطلبان واجد شرایط میتوانند فرم زیر را تکمیل نموده حداکثر تاپایان وقت اداری روز چهارشنبه ۲۰ دیماه ۱۳۴۶ شخصایابا پست‌سفارشی بنشانی : تهران ـ دروازه شمیران ـ خیابان‌هدایت خیابان علائی ـ پلاك شماره ۴۳ بامدارك ذیل‌تحویل دهند یا ارسال نمایند :

چهار قطعه عکس ۶×۴ ـ یك نسخه رونوشت شناسنامه ـ فتوکپی یا رونوشت گواهی شده آخرین مدرك تحصیلی و گواهینامه ماشین نویسی فارسی و لاتین ـفتوکپی یا رونوشت مصدق برك پایان خدمت‌وظیفه یا معافیت (برای آقایان) .

به‌تقاضاهائیکه بعد از تاریخ فوق برسد ترتیب اثر داده نخواهد شد .

داوطلبان باید برای دریافت کارت ورود بجلسه امتحان روز یکشنبه اول بهمن ماه ۱۳۴۶ سازمان عمران گرگان بنشانی فوق مراجعه‌نمایند.

امتحان مسابقه روز دوشنبه (۲) بهمن ماه ۱۳۴۶ خواهد بود . الف ۹۲۴۹

مدیر عامل سازمان عمران گرگان

دکتر جزیره‌ای

اینجانب . . . نام خانوادگی . . . تاریخ تولد . . .

شماره شناسنامه . . . محل‌صدور . . . نام پدر . . .

نشانی‌های پستی : شماره مسکن . . خیابان . . . . کوی . . شهر . . .

داوطلب ثبت نام برای استخدام در ساز مان عمران گرگان میباشم

۱ـ۳ آ ـ ۴۶۳۹۰ امضاء

کلاسهای تك‌درس

مخصوص دانش‌آموزان ششم طبیعی وریاضی

گروه‌فرهنگی آذر

از روز دوشنبه چهارم دیماه در محل دبیرستان شماره ۱ آذر واقع درخیابان نادری چهارراه قوام السلطنه

تلفن ۶۷۱۷۰ دایراست . آ ـ ۴۶۷۵۰

مؤسسه‌زیبائی لیلی‌اعتضادی

هریکماه‌بامدرن ترین وسایل تا (ده کیلو) لاغر شوید علاج فوری برای جوش ولك‌صورت‌زیرنظردکتر ومتخصص زیبائی هنرجو جهت‌دوره زیبائی‌وآرایش پذیرفته میشود . تلفن ۷۱۰۵۵ خیابان حقوقی ۱۵۶

آ ـ ۴۶۷۴۸

رژیم نظامی یونان عفو عمومی داد

کنستانتین از آزاد شدن زندانیان سیاسی استقبال کرد

آتن ـ یونایتدپرس ـ ژرژ پاپادوپولوس نخست‌وزیر رژیم نظامی یونان امروز دستورداد که ۲۵۰۰ زندانی سیاسی از جمله کمونیست ها بمناسبت جشن میلاد مسیح آزاد شوند. این عفو عمومی شامل حال زندانیانی میشود که ازکودتای ماه آوریل سرهنگان یونان به اینطرف دستگیر شده‌اند و کسانی که قبلادستگیرشده‌اند مشمول این عفوقرار نمیگیرند

طبق این عفو افراد برجسته‌ای از جمله ژرژپاپاندرو نخست وزیر سابق فرزندش آندریاس پاپاندرو که از مخالفان سرسخت رژیم است و تئودوراکیس آهنگساز دست‌چپی وسازنده آهنگ «زوربای یونانی» و مانولیس گلزوس رهبر کمونیست ها آزادمیشوند. گفته میشودخانم هلن ولاکوس ناشر معروف یونانی که دوروز پیش‌از دست‌رژیم نظامی به لندن گریخت و همسرش سرگرد بازنشسته که بجرم کمک به‌فرار او توقیف شده نیز مشمول این‌عفوقرار میگیرند.

*** قانون اساسی**

همزمان بااین پاپادوپولوس در کنفرانس مطبوعاتی خود اعلام کرد که قانون‌اساسی ۱۱۸ ماده‌ای‌جدید یونان تهیه وتسلیم‌دولت شده‌است. دراین قانون حدود اختیارات پادشاه وهیات دولت روشن شده است و روز ۲۱ آوریل۱۹۶۸اول اردیبهشت سال آینده این قانون به‌رفراندوم گذاشته میشود،بشرط آنکه‌شرایط آماده باشد، اما بهر حال تاریخ رفراندوم از ۱۵ سپتامبر دیر تر نخواهد بود.

پاپادوپولوس در این باره که انتخابات درچه تاریخی انجام‌خواهد شد ویا اینکه تحولات کنونی چه اثری‌برباز گشت پادشاه‌یونان‌خواهد گذاشت و اینکه چه‌موقع سانسور مطبوعات برداشته‌خواهد شد سخنی نگفت ،**معهذا اعلام عفو عمومی و آماده شدن قانون اساسی حالت تعجب وشك وتردید وناباوری در میان خلایق یونان بوجودآورده‌است. مردم کوچه و خیابان از یکدیگر میپرسند : آیا واقعا این حرفها راست است یانه .**

*** توبه کنند**

پاپادوپولوس در کنفرانس‌مطبوعاتی خود تصریح کرد : بجز آنانکه‌قبل از۲۱ آوریل توقیف شده‌اند و خرابکاران‌همه‌ازآتندریاس‌پاپاندروی شما گرفته تا آخرین زندانی همه آزاد خواهند شدتادر برابر مسیح نوزاد توبه کنند . من امیدوارم آنها مسئولیت خود را درك کنند.

تئودوراکیس نیزآزاد خواهدشد و سرودی برای انقلاب (کودتای نظامیان) خواهد ساخت .

زنده باد پادشاه

دیروز سرهنگ‌ژرژ پاپادو ـ پولوس نخست‌وزیر یونان در پایان نطقی که برای عده‌ای از فارغ التحصیلان مدرسه نظام آتن ایراد کرد فریاد زد زنده باد پادشاه پس ازکودتای‌اخیر کنستانتین این اولین بار است که شعار زنده باد پادشاه از طرف رهبران دولت نظامی داده‌می شود قبلا رهبران نظامی در پایان سخنان خود فقط می گفتند زنده بادیونان ، زنده باد ارتش .

رژیم نظامی یونان از زمان‌روی کار آمدن خود ۶۵۰۰ نفر راتوقیف کرده بود و در حال حاضر درحدود ۴۵۰۰نفر در توقیف باقیمانده‌اند .

آخرین خبر حاکی است که‌ژرژ پاپاندرو نخست‌وزیر سابق دیشب آزاد شده است .

پادشاه یونان امروزدررم گفت: اعلامیه پادشاه یونان که‌از کاخ پرنس «دوهس» پسر عموی اوصادر شد حاکی است که‌پادشاه ازاینکه از آزاد شدن زندانیان سیاسی خوشحال است و امیدواراست این علامت‌آن باشد که‌یونانیان بزودی بتوانند نظریات‌خود را آزادانه‌بیان کنند .

درسال نو مسیحی زندانیان‌میتوانند بخانه‌های خود برگردند خوشحال است و امیدواراست که دمکراسی در یونان احیاء شود .

بعد از کنفرانس مطبوعاتی‌پادشاه در روز چهارشنبه هفته پیش این نخستین اظهار نظر او در باره‌وقایع یونان است .

منابع نزدیك به پادشاه گفتند خانواده سلطنتی یونان قصد دارد کریسمس را در رم‌بگذرانند و در عین‌حال در تماس نزدیك با وقایع یونان باشد .

همچنین گفته میشود برخی از اعضاء خانواده سلطنتی قصددارند تعطیلات سال‌نورا دراسپانیا، آلمان و دانمارك بگذرانند .

امروز ملکه آن‌ماری‌دررم‌بخرید رفت و هدایای کوچکی برای فرزندان خویش خرید .

تئودوراکیس سازنده آهنگ زوربای یونانی مشمول عفو عمومی شد . سرهنگ‌پاپادوپولوس میگوید تئودورائیس از این‌پس برای ما آهنگ می سازد .

پروفسور برنارد اعلام کرد :

مرگ واشکانسکی ناشی از پیوند قلب نبود

تصویر حرکت سلولهای سرطانی

امروز در لندن اعلام شد که پزشکان انگلیسی بامیکروسکوپ الکترونیك مخصوص توانسته‌اند تصاویر سه‌بعدی از سلولهای سرطانی‌راکه در نسوج سالم حرکت میکنندتهیه نمایند.

پروفسور «امبروز» محقق‌انستیتوی تحقیقاتی بیتی که‌این عکس ها را برداشته گفت: یاخته های سرطانی بصورت موجی حرکت میکنند در حالیکه یاخته های سالم بهم میچسبند وگروه هائی تشکیل میدهند. این عکس برداری برای شناختن نحوه انتشار سرطان اعضاء سالم اطلاعات گرانبهائی بدست میدهند .

کیپ‌تاون ـ رویتر ـ امروز درراس ستون تسلیت جراید افریقای جنوبی‌این‌اعلان کوتاه بچشم‌میخورد. لوئی‌واشکانسکی همسرو پدر شجاع و دلبند ما درگذشت . مادر مرك‌اوعمیقا سوگواریم . امضاء همسر و فرزندش مایکل ..

اما این اعلان ساده نشان دهنده سوك بسیاری‌از مردم جهان بود که مرك مردی که ۱۸ روز با قلب دیگری زنده بود آنها را تحت تاثیر قرار داده بود .

همزمان با این برخی از پزشکان اظهار عقیده کردند که تا مسئله پس‌زدن قلب خارجی حل‌نشده‌صلاح نیست که اینگونه اعمال جراحی را انجام دهیم .

در مسکو پروفسور یوری لوپوخین رئیس انستیتوی طبی شماره ۲ مسکو که متخصص پیونداعضاءاست گفت: عمل پیوند قلب هنوز از لحاظ‌بالینی مجاز نیست . او این مطلب‌را قبل از خبر درگذشت واشکانسکی گفته وفزوده‌بود حتی اگر عمل پیوند قلب‌اینبار موفق شده‌تصادفی‌است ووی‌از شهامت ومهارت پروفسور برنارد ستایش کرد که‌اولین عمل جراحی پیوند قلب‌را انجام داده‌وآن راقدمی مهم درراه پیشرفت‌جراحی قلب دانست .

وی گفت : روشهای پیوند قلب مفصلا درشوروی مورد بررسی‌قرار می گیرد ولی هنوز در این راه مشکلات بسیار است . وی افزود پروفسور ساولیف که تاکنون ۲۴ عمل پیوند قلب روی حیوانات‌انجام داده نیز درنظریات اوشبهیم می‌باشد.

یك پزشك آلمانی بنام پروفسور زنکر که برای یادگرفتن تکنیك پیوند قلب‌به افریقای جنوبی‌رفته بود نیز گفت : هنوز از لحاظ طبی زمان‌برای پیوند قلب فرا نرسیده است ، معهذا عمل‌پروفسور برنارد یك حادثه بزرك بودکه اطلاعات گرانبهائی درمورد این عمل بدست داد.درپاریس نیزپروفسور پیرسولی استادکرسی قلب دانشکده پزشکی پاریس گفت : مرك واشکانسکی متاسفانه اجتناب ناپذیربود ، زیرا هنوزمسئله پس‌زدن قلب حل نشده است .وی‌گفت: گمان‌می کندبیمار در ۴۸ساعت‌قبل‌از مرگش دچار «آمبولی ریوی » شده وبراثر این عارضه‌درگذشته است.

پروفسور برنارد امروز وارد نیویورك شد و اعلام کرد که در عرض ماه آینده احتمالا دومین عمل پیوند قلب را انجام خواهد داد .

برنارد که برای شرکت در کنفرانس های پزشکی و چند نطق تلویزیونی به امریکا آمده‌گفت تاکنون بیش از ۱۵ نفر از اهالی افریقای جنوبی و خارجه برای‌عمل پیوند قلب توسط‌اونوبت گرفته‌اند. امامسئله سازگار بودن‌نسوج‌مطرح است‌وباید دقت بیشتری موردتوجه قرار گیرد.

برنارد گفت : علیرغم مرك واشکانسکی بازهم تاکید میکند که ناراحتی اولیه واشکانسکی از ذات‌الریه او بوده است نه ازپیوند قلب ، بطوریکه حدقیقه قبل ازمرك واشکانسکی قلب عاریتی اوبخوبی کار میکرده .

یك خاخام یهودی بنام«مایر ـ ایدلمن » که دچار بیماری قلبی است در ژوهانسبورك گفت که مایل‌است او را در «لیست‌انتظار» کسانی که باید مورد عمل‌پیوند قلب قرار گیرند بگذارند ، وی که ۱۵ سال است مبتلا به مرض قند می‌باشد ، در ماه های اخیر براثر سکته قلبی دچار بیماری شدید قلبی نیز شده‌است . وی گفت : مرك شخص‌او در نتیجه چنین عملی‌اهمیت ندارد بلکه مهم آنست که دانش پزشکی دراین زمینه پیشرفت خواهد کردوسر ـ انجام جان عده زیادی را نجات خواهد داد.

روزنامه های لندن جای نمایانی به‌واقعه مرك‌واشکانسکی دادند و کم‌وبیش نظریات پزشکان دیگر را در مورد اینکه‌عمل پیوند قلب اگر از لحاظ تکنیکی عملی باشد هنوز از لحاظ جنبه«ایمنی‌شناسی» یعنی‌واکنش بدن در برابر جسم خارجی عملی‌نیست.

روزنامه دیلی اکسپرس ازقول پروفسور «اتکینز»، رئیس کالج سلطنتی جراحان نوشت : عمل پیوندقلب چنان بی‌نظیر بود که پزشکان نمی توانند در باره‌اش سکوت کنند . باید گفت :عمل پیوندقلب در افریقای جنوبی به معنای یك عمل جراحی با موفقیت کامل همراه بوده است، اما مسئله پس زدن قلب مسئله دیگری است‌و کاستن مقاومت بدن واشکانسکی برای نگهداری قلب اوسبب شده که بدن‌وی در مقابل میکربهای‌مهاجم بی‌دفاع‌مانده شود.

وی افزود : در موارد مناسب در آینده می توان و باید باردیگر به عمل پیوند قلب پرداخت .

در نیویورك جراید امریکائی از قول پزشکان نوشتند که‌سر ـ انجام این مرد بیمار بود که مرد ، امافکر پیوندقلب زنده‌مانده است.

احمد شوقیری از رهبری سازمان نجات فلسطین برکنار میشود

قاهره ـ رویتر ـ اعضاء کمیته اجرائیه سازمان نجات فلسطین از عمان و دمشق و بیروت در قاهره گردمی‌آیند تا احمد شوقیری رئیس این سازمان را سرنگون کنند . جلسه کمیته اجرائیه‌سازمان امشب تشکیل خواهد شد و منابع مطلع میگویند اعضاء کمیته‌خواهندکوشیدشوقیری را وادار به استعفا نمایند .

گفته میشود مخالفان‌شوقیری‌در کمیته اجرائیه اکثریت دارند و تعداد آرائشان ۹ به۵ برهواداران شوقیری میچربد دیروز یکی از هواداران شوقیری که خزانه‌دار سازمان است به مخالفان او پیوست .

گزارش دیگری ازقاهره‌حاکی است که هواداران شوقیری طی پیامی به عبدالخالق حسونه‌دبیرکل اتحادیه عرب فرستاده‌اند و درآن اخطار کرده‌اند که‌مخالفان‌شوقیری میخواهند او را از ریاست سازمان برکنار کنند .

در این پیام مخالفان شوقیری «شورشی» و«عامل‌سیا» نامیده شده‌اند همزمان با این‌اتحادیه‌های کارگری و دانشجویان فلسطینی تلگرامهائی به مرکزسازمان‌نجات فلسطین در قاهره فرستاده و از مخالفان شوقیری حمایت کرده‌اند. روزنامه الثوره‌چاپ بغداد نوشت فلسطینیهای مقیم عراق‌نیزتلگرافی در مخالفت با شوقیری مخابره کرده‌اند .

کارخانجات کارتن سازی ایران تولیدکننده کارتن های بسته بندی

از کارخانجاتیست که ازپشم شیشه ایزوران برای عایق بندی سقف کارخانه استفاده کرده است

ایزوران

ضریب حرارتی سقف قبل ازایزوله ۶/۱ ضریب حرارتی سقف بعدازایزوله ۰/۵۴

اگر سرمای زمستان یاگرمای تابستان درمحیط کارشما نحوی موثراست حتما با مهندسین ومتخصصین ما مشورت نمائید

ISORAN

شرکت سهامی پشم شیشه ایران خیابان شاهرضا ـ صبای جنوبی ـ شماره ۱۳ تلفن ۶۷۵۳۷ـ۴۸۵۲۱

کازینو رویال

عید فطر در تهران افتتاح میشود

یك زن ، یك مرد و یك ملاقات ...

... وعشقی که از آن پس بوجود آمد مایه‌ای شدبرای خلق یك اثرشورانگیز سینمائی

از صبح سه‌شنبه در سینماهای

ریولی ـ سینه موند

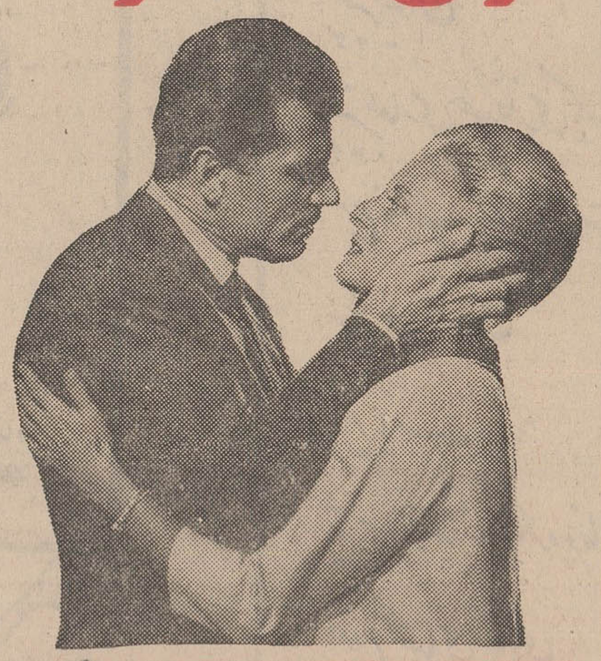

ملاقات

بازیگران میشل مورگان ـ گابریله فرزتی

پیر براسور ـ ورونیك واندل

از صبح سه‌شنبه فقط در

سینما کاپری

سینمای فرانسه یك کمدی‌انتقادی ، با شیوه‌ای کاملا مدرن‌ومردم‌پسند تقدیم علاقمندان آثاراستثنائی‌مینماید

آمریکائی خوشگله

پارتی جدید اطوی گردان برای بیمارستانها و هتلها

بخاری، بخاری حمام ، بخاری دیواری ، آب گرم کن برقی برای مصارف عمومی و هتلها و بیمارستانها

و دفاتر تجارتخانه‌ها انواع توستر (نان خشك کن)

دست خشك کن برقی برای هتلها ، رستورانها و بیمارستانها و موسسات فرهنگی انواع تشك وپتوی برقی

انواع جاروی برقی مدل بزرك وکوچك رسید

تهران: فروشگاه مرکزی شرکت سهامی زیمنس تخت‌جمشید

۳۲ ساعات کار ۷ صبح‌الی ۲ بعداز ظهر و۴ الی ۷ ونیم بعداز ظهر

تلفن ۶۰۸۷۱ وسایر فروشگاههای معتبر دیگر

شیراز : خیابان زند زیمنس شیراز

اصفهان خیابان چهارباغ اول‌فتحیه‌فروشگاه نورسته

زیمنس ایران

آ ـ ۴۶۷۰۸

۲۳۰ میلیارد ریال

صرف اجرای برنامه سوم عمرانی شده است

برنامه عمرانی سوم توسعه اقتصادی ایران که از مهر ماه سال ٤۱ آغاز شد تا پایان سال جاری (۱۳٤٦) خاتمه میابد.

هدفهای اساسی که برای این برنامه در نظر گرفته شد، عبارتست از:

۱ - تامین رشد درآمد ملی بمیزان حد اقل ٦ در صد در سال ۲ - ایجاد اشتغال به میزان متناسب ۳ - تامین توزیع عادلانه تر درآمد، مخصوصا در بخش کشاورزی، از طریق اصلاحات ارضی.

*** یك برنامه موفق**

بمنظور وصول به این هدفها اعتباری معادل ۲۳۰ میلیارد ریال برای برنامه سوم تخصیص داده شد و بموازات اجرای آن، اقداماتی در زمینه اصلاحات اجتماعی نیز صورت گرفت. ضمنا در نتیجه اجرای طرح های عمرانی وتثبیت شرایط جدید ناشی از اصلاحات ارضی، فعالیتهای اقتصادی در بخش خصوصی رونق یافت، بطوریکه میزان کل سرمایه گذاری داخلی از ۱٤٫۱ در صد تولید ناخالص ملی در سال ۱۳٤۱ به ۱۸٫۵ در صد در سال ۱۳٤٤ رسید وسهم بخش خصوصی در کل سرمایه گذاری داخلی از ۵۵٫۷ در صد به ٦۵ در صد افزایش پیدا کرد.

رشد تولید ناخالص سالانه ملی ایران طی سه سال و نیم اول برنامه بطور متوسط ٦٫۲ در صد بود واگر تولیدات کشاورزی، بعلل جوی، در سال های ۱۳٤۱ و ۱۳٤۳ کاهش نمی یافت، مسلما رقم رشد تولید ازین مقدار هم تجاوز میکرد، چنانکه در سال ۱۳٤۵ رشد جاری به ۱۰ درصد رسید و تصور نمیرود که این رقم امسال از ده در صد کمتر شود.

بهمین جهت است که برنامه عمرانی سوم را یك برنامه موفق بشمار آورد.

*** ۲۱ درصد کل اعتبار**

در جدول تقسیمات اعتبارات، کشاورزی و آبیاری نخستین فصل را تشکیل میدهد و بعلت اهمیت و تاثیری که در اقتصاد کشور مادارد، پس از ارتباطات و مخابرات که ٦۰ میلیارد ریال، یعنی ۱٫۲٦ در صد کل اعتبارات برنامه به آن تخصیص داده شد، بزرگترین رقم اعتبار به آن تعلق گرفت، یعنی ٤۹ میلیارد ریال که ۲۱٫۳ در صد کل اعتبارات برنامه سوم است.

فعالیتهای عمرانی درین فصل، شامل سد سازی و آبیاری - اصلاحات ارضی - اعتبارات کشاورزی و شرکت های تعاونی - اقتصادی کشاورزی - حفظ منابع طبیعی - دامپروری و دامپزشکی - توسعه محصولات نباتی ترویج کشاورزی و عمران روستائی است. درین میان بزرگترین رقم برای آبیاری و سد سازی در نظر گرفته شده که معادل ۲۱ میلیارد و ۷۰۰ میلیون ریال، یعنی ٤٤٫۳ در صد کل اعتبار فصل اول است.

*** یکی ۱ بزرگترین ارقام**

از آنجا که کمبود آب، چه از نظر کشاورزی و چه از لحاظ مصرف روزانه و شرب اهالی پیوسته یکی از بزرگترین مسائل و مشکلات زندگی را در ایران تشکیل میداده، در برنامه سوم، تامین و افزایش آبهای مصرفی مورد توجه خاص قرار گرفت. برای انجام طرحهائی که بمنظور توسعه سطح کشت آبی به میزان ۱٤۰ هزار هکتار و تامین آب برای بهبود آبیاری ۲٦۰ هزار هکتار اراضی موجود زیر کشت و رفع کمبود آب مصرفی شهر ها، از طریق ساختن سدها وایجاد شبکه های آبیاری، حفر چاههای عمیق و نیمه عمیق، اصلاح قنوات، مطالعات آبهای سطحی و تحت الارضی تهیه شده تا پایان سال ۱۳٤۵ مبلغی در حدود ۱٦ میلیارد ریال پرداخت گردیده است. واین یکی از بزرگترین ارقامی است که در برنامه سوم در رشته ای به مصرف رسیده است.

فعالیتهای پارلمانی

مجلس سنا فردا و مجلس شورایملی پس فردا جلسه علنی خواهند داشت

مجلسین سنا وشورای ملی پس از یکهفته تعطیل فعالیت پارلمانی را از سر میگیرند و فردا و پس فردا جلسه علنی خواهند داشت.

ساعت ده بامداد فردا جلسه علنی مجلس سنا تشکیل میشود و در این جلسه دوسئوال از دولت مطرح میگردد وسپس شش لایحه دولت مورد رسیدگی قرار خواهد گرفت.

اولین سئوال را آقای یارافشار درباره «عمران قزوین» از وزارت کشاورزی و سئوال دیگر را آقای دکتر صدیق درباره «دبستانهای نصفه روز» ازوزارت آموزش و پرورش تقدیم کرده اند.

مجلس شورای ملی نیز پس فردا (سه شنبه) جلسه علنی خواهد داشت. در این جلسه ابتدا چند نطق قبل از دستور ایراد میگردد و سپس لوایح دولت مورد رسیدگی و تصویب قرار خواهد گرفت.

کانون کارآموزی

بموجب تصویبنامه هیئت وزیران نام «سازمان اردوی کار» به «کانون کارآموزی» تبدیل گردیده است.

وزیر کشاورزی در بازدید از موسسه اصلاح بذر و نهال گفت:

قیمت بذر و نهال باید ارزان باشد

صبح امروز آقای دکتر زاهدی وزیر کشاورزی، از موسسه اصلاح بذر ونهال بازدید بعمل آورد.

وزیر کشاورزی ضمن این بازدید یادآور شد که بایستی تهیه بذر مرغوب ونهال طوری انجام گیرد که بتواند دربازار آزاد با موسسات خصوصی رقابت نماید.

وزیر کشاورزی اضافه کرد: نهال و بذر بایستی باندازه کافی موجود باشد ودر تمام ایستگاه های موسسه در سراسر کشور توزیع شود وضمنا قیمت بذر مرغوب و نهال بایستی ارزانتر از بازار آزاد باشد تا از اینراه بمصرف کنندگان کمك شود.

افزایش هزینه زندگی در آبانماه

شاخص هزینه زندگی درشهر های ایران طی آبانماه امسال نسبت بماه قبل ۷ دهم درصد ترقی کرد.

گزارش اداره آمار اقتصادی بانك مرکزی ایران نشان میدهد، شاخص هزینه زندگی در آبانماه امسال در بیشتر شهرها بالا رفته است. حداکثر ترقی ۲٫٤ درصد در شیراز وحد اقل آن یکدهم درصد در تبریز بوده است. تغییر شاخص در تهران ۳ دهم درصد ودر ۲۲ شهر کوچك رویهم ۸ دهم درصد افزایش بوده است.

*** علل تغییر**

ترقی فصلی اکثر اقلام خوراك، بخصوص میوه هاو سبزیهای تازه، عامل اصلی افزایش شاخص هزینه زندگی در این ماه بوده است. بهای روغنهای حیوانی، لبنیات و تخم مرغ، گوشت ومرغ و ماهی، اثاثه منزل، کالا و خدمات مورد استفاده در منزل و پوشاك نیز بالا رفت ولی قیمت آرد، نان، کالا هاو خدمات ساختمانی وهزینه رفت و آمد شهری و مسافرت پائین آمد.

پیش بینی هوا

پیش بینی وضع هوای ایران تا ظهر فردا

هوای شهرستانهای شمال شرقی و کرانه های دریای مازندران قسمتی ابری همراه با ریزش برف وباران خواهد بود که بتدریج از مقدار ابر ها کم میشود.

هوای شهرستانهای شرقی وجنوب شرقی و اطراف کویر همراه باباد نسبتا شدید و گرد وخاك می باشد.

هوای تهران وبقیه نقاط صاف همراه با کمی ابر پیش بینی میشود.

گرمترین نقطه در ۲٤ ساعت گذشته بندر چاه بهار با حداکثر ۳٦ درجه بود، سردترین نقطه همدان با حداکثر صفر وحداقل ۱٤ درجه زیر صفر گزارش شده است.

حداکثر درجه حرارت تهران ۱۲ وحداقل ۵ درجه زیر صفر بود.

تقویم اطلاعات

یکشنبه - سوم آذرماه ۱۳٤٦ - بیست و دوم رمضان المبارك ۱۳۸۷ - بیست و چهارم دسامبر ۱۹٦۷

غروب آفتاب ساعت ٤ و ٤۹ دقیقه

توپ سحر و اذان صبح (فردا) ساعت ۵ و ۳۳ دقیقه

طلوع آفتاب (فردا) ساعت ۷ و ۱۰ دقیقه

فروشگاه بزرگ ایران

ارزانتر از همه جا

از فروشگاه بزرگ ایران همه با دست پر بازمیگردند

فروشگاه بزرگ ایران
FOROUSHGAHE BOZORGE IRAN
تهران چهارراه شاه
CHAHAR RAHE SHAH. TEHRAN.

شکر سفید قوچان	کیلوئی ۲٤	ریال
قند حبه ای	کیلوئی ۲۷	ریال
روغن نباتی شاه پسند دو پوندی	٤۰	ریال
حلب کوچولوی شاه پسند	۱۸۰	ریال
روغن زیتون برتولی در شیشه	۱٦۸	ریال
قوطی شیر کوا ندگیت خارجی	۹٤	ریال
قهوه سان برن کوچك	٦۸	ریال
قهوه ترك بسته بندی شده	۲۰	ریال
نسکافه شیشه ای متوسط	۱۱۸	ریال
شوکو دراژه لاله بزرگ	۱۲۸	ریال
کمپوت گلابی	۲٤	ریال
کنسرو دلمه	۱۷	ریال
کنسرو لوبیا سبز	۱۷	ریال
مربای توت فرنگی محصول خانگی عذرا	٤۰	ریال
انواع مختلف مربا جات آتا	٤۱	ریال
پودر تامید بزرگ	۲۷	ریال
پودر دریا	۲۲	ریال
پنیر لیقوان	کیلوئی ۱۰۵	ریال
پنیر بلغاری حبه فلزی یك کیلوئی	۱۱۵	ریال
مرغ تولیپ بدون دست و پا و سر، پاك کرده	کیلوئی ۷۵	ریال
مرغ منجمد تولیپ	۹۵	ریال
برنج باب وزرا	۳۳	ریال
شیرینی ترتهیه شده باکره وخامه ومیوه تازه	کیلوئی ۱۰۰	ریال
انواع کیکهای سفارشی	کیلوئی ۱۲۰	ریال
گوشت گوسفند مخلوط با استخوان	کیلوئی ۷۹	ریال
گوشت ران وسر دست بی استخوان گوسفند	کیلوئی ۱۰۲	ریال

مارضایت شمارا تضمین میکنیم

سوگواری شهادت مولای متقیان (ع)

گزارشهای رسیده از خبرنگاران ما در شهرستانها حاکیست که بمناسبت ضربت خوردن وشهادت یگانه راد مردعالم اسلام حضرت مولای متقیان علی‌علیه‌السلام مراسم‌عزاداری‌درتمام‌شهرستان های کشور برگزارشده‌و طبقات مختلف مردم شهرستانها دراین سوگواری بزرگ شرکت داشته‌اند .همه‌ی‌مساجد وتکایاسیاهپوش گشته ودرمراسم سوگواری ،سخنرانان مذهبی درباره فضائل و مناقب امیرمومنان خطابه هائی‌ایراد کرده‌اند.

در شهرهای قم‌ومشهد بهمین‌مناسبت مراسم عزاداری خاصی برگزارگردیده‌وهزاران نفر دراین‌مراسم شرکت نموده‌اند .

اخبار شهرستانها

تشکیل هیئت مشورتی اطلاعات در قصر شیرین

آقای متقی — آقای الفتی — آقای رئوفی — آقای زنگنه — آقای عفیفی لباف — آقای خندان — آقای مولودی

هیئت مشورتی روزنامه اطلاعات در قصر شیرین ، با شرکت هفت نفر از افراد خوشنام ، مطلع‌ومورد اعتماد مردم این شهرستان تشکیل گردید .

طی جلسه‌ایکه باین منظور در سالن هتل فرهاد قصر شیرین تشکیل شد ، آقای مصطفی ابرهام نماینده و خبرنگار روزنامه‌اطلاعات در قصر شیرین ، هدف موسسه اطلاعات را از تشکیل هیئتهای مشورتی در شهرستان ها بتفصیل شرح داد و سپس آقایانسید کاظم متقی ، هادی خندان ، علی‌اشرف زنگنه ، اسماعیل عفیفی لباف ، عبدالله رئوفی ، اسدالله‌الفتی و رحیم مولودی بعنوان اعضای‌هیئت مشورتی اطلاعات در قصر شیرین تعیین گردیدند . این عده آنگاه آقای سید کاظم متقی را بسمت رئیس و آقای اسمعیل عفیفی لباف را بعنوان نایب رئیس‌هیئت‌مشورتی انتخاب کردند .

چند خبر کوتاه

لنگرود : والاحضرت‌شاهپور غلامرضا پهلوی پیروز وارد شهرستان لنگرودشدندومورد استقبال آقایان فرماندار ، روسای ادارات و معاریف‌شهر قرار گرفتند . والاحضرت شاهپور غلامرضا پس ازورود باین شهر ، باتفاق همراهان مستقیما عازم شکارگاه شاه‌کلایه گردیدند.

رودبنه لاهیجان : کار ساختمان جاده سفید رودبه «چمخاله» از چندروز قبل‌آغاز گردید . جاده‌مزبور بصورت یکی از راههای‌مهم این‌منطقه درخواهد آمد. روستائیان‌این نواحی حتی کسانیکه زمینهای زراعی ویا خانه آنان درمسیر جاده قرار دارد و باید درهم کوبیده شود از ایجادجاده‌ای بین سفید رود- چمخاله‌ابراز خوشحالی و رضایت میکنند.

مشهد: بیست‌نفر بازیکنان تیمهای والیبال وبسکتبال دانشگاه مشهد که برای‌انجام مسابقه باتیمهای مختلف دانشگاه تهران بمرکز رفته بودند باموفقیت بمشهد باز گشتند. قرار است بازیکنان تیمهای والیبال و بسکتبال دانشگاه‌تهران نیزبرای‌مسابقه متقابل بمشهد اعزام گردند.

اصفهان : برای رسیدگی بطرز پرداخت وام شرافتی بدانشجویان دانشگاه اصفهان کمیته‌ای بریاست آقای دکتر بلیغ تشکیل شد. این کمیته نسبت بپرداخت وام شرافتی بدانشجویانی که‌حائزشرایط باشند اقدام خواهد کرد . همچنین کمیته‌ای‌برای‌رسیدگی بامور کتابخانه‌های دانشگاه اصفهان بریاست آقای دکتر جلوه تشکیل گردید و کار خودرا آغاز کرد.

تابوت متحرکی که واژگون شد !

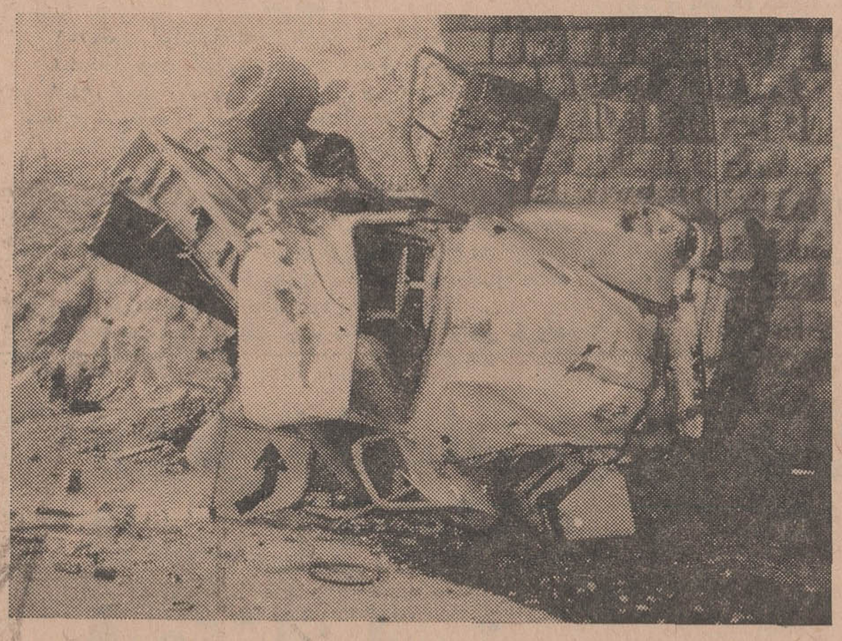

عکس بالا کامیون کمپرسی شماره ۱۸۱۷۰۹ کرمان ۴۳ است که براندگی محمد رضا احمدپناه کرمانی حامل ۳۰ نفر مسافر و سرنشین به بندر عباس میرفت و در مدخل تونل ۲۵ شهریور ،نزدیک حاجی آباد بندر عباس با پایه‌تونل برخورد کرد و واژگون گردید و تونل و واژگون شدن آن معلوم‌می شود که کامیون براثر سرعت‌زیاد در سر پیچ از مسیر خود منحرف شده و باپایه تونل در سمت چپ مسیرش برخورد نموده و درهم کوبیده شده است آنهم طوری‌که ۲۷ نفر سرنشینان آن‌در زیر بار وبدنه کامیون کشته شدند .تابلوی علامت راهنمائی که نشان دهنده پیچ‌و خم راه است در زیر بدنه کامیون افتاد و چنین مینماید که راننده تابوت متحرک حتی به‌علائم راهنمائی توجه نداشته است .

راننده این تابوت متحرک بعداز دستگیری مدعی شد ترمز کامیون خراب بودکه این فاجعه رخ‌داد . از کیفیت برخورد کامیون با پایه

از لحاظ وقوع جنایت وجرائم سنگین

کرمان ، کم حادثه‌ترین شهرها است

« ... کرمان ، از لحاظ وقوع جرائم سنگین و جنایت ، نسبت بسایر شهرستان های کشور کم حادثه ترین شهر ها است و اغلب پرونده هائی که در دادگستری این شهرستان تشکیل میشود مربوط بمسائل واختلافات و احیانا زدوخورد های کوچك وبی اهمیت وبیش‌پا افتاده است !... »

خبرنگار ما در کرمان گزارش میدهد :این مطلب‌راآقای نجد سمیعی دادستان کرمان اظهار رداشتو افزود : ارباب رجوع‌دادسرای استان کرمان نسبت بمراجعین دادسرای های سایر نقاط کشور خیلی کم است و این موضوع موید آنست که محیط کرمان از حیث امنیت اجتماعی و عدم وقوع حوادث‌ناگوار برسایر نقاط کشور برتری‌دارد ...

باتشکیل‌شورای داوری درکرمان قدم بزرك دیگری درراه تامین عدالت اجتماعی برداشته شده و مسائلی که اسباب نگرانی خانواده ها بود اکنون با دخالت شورای داوری حل میشود ...

یك نوع تقلب !

سبزوار - بین «حیسن» و «رمضان » استیری دو نفر از ساکنین سبزوار برسرخرید و فروش چند کیسه «جو » که مقداری مواد خارجی به آن اضافه شده بود بگو مگو در گرفت و سر انجام هر دو نفر بجان هم افتادند ومدتی یکدیگر را کتك زدند !

نزاع آنان چند دقیقه‌بعد باوساطت معتمدین محل‌خاتمه یافت و رمضان (فروشنده) تعهد کرد که بعلت تقلب‌در فروش کیسه های جو مبلغی وجه نقد به حسین (خریدار) بپردازد .

البته ظاهر قضیه بهمین‌جا فیصله پذیرفت و طرفین‌همان لحظه با هم آشتی کردنداما تعجب خواهید کرد اگر بگوئیم «تقلب » رمضان در فروش کیسه های «جو »این بوده که مقداری «گندم »نیز داخل « جو » کرده و می‌خواسته است مخلوط جو و گندم رابعنوان«جو»بفروشد!!

جوادی - خبرنگار اطلاعات

کشف تریاك

گرگان - بوسیله مامورین ژاندارمری گرگان از مردی بنام «نیازبردی» ساکن قریه«دوکونجی» واقع‌در۱۲کیلومتری گرگان مقدار سه کیلوو پانصد و پنجاه گرم تریاك کشف شد . «نیاز بردی» طبق قرار قانونی بازداشت شدو روانه زندان گردید.

با بررسی و تامین‌اعتبار اسفالت‌راه کازرون - دوگنبدان

جاده فارس-خوزستان اسفالت میشود

بدنبال مذاکرات اعضای هیئت مشورتی‌روزنامه اطلاعات در آبادان در باره تقاضای اهالی مبنی‌بر لزوم ایجاد راه شومسه خوزستان -فارس که دراین‌صفحه منعکس گردید . اینك از طرف اداره اطلاعات و مطبوعات وزارت راه ، توضیحی درباره‌جاده مزبور بشرح زیر بروزنامه اطلاعات رسیده است :

« طرحهای مختلف راهسازی قبلا در سازمان برنامه بررسی میشود و پس از تامین‌اعتبار‌مربوطه، جهت اجراء بوزارت راه ابلاغ میگردد . در موردساختمان راه فارس به‌خوزستان اعتبار اسفالت از شیراز تا کازرون در برنامه چهارم آبادانی کشورمنظور شده و پس از ابلاغ بوزارت راه ،بموقع نسبت به آسفالت آن اقدام خواهد شد.ازدوگنبدان‌تا اهواز نیز اسفالت و هم‌اکنون زیر عبور قراردارد. در مورد اسفالت بقیه راه یعنی از کازرون تادوگنبدان گویا طرح مربوطه در سازمان برنامه مورد بررسی قرار گرفته است . پس از تامین‌اعتبار و ابلاغ مربوطه ، کار اسفالت این قطعه نیز درآینده انجام خواهد شد . »

هلیکوپتر ساخت یزد!

تاچند روز دیگر بپرواز درمی‌آید

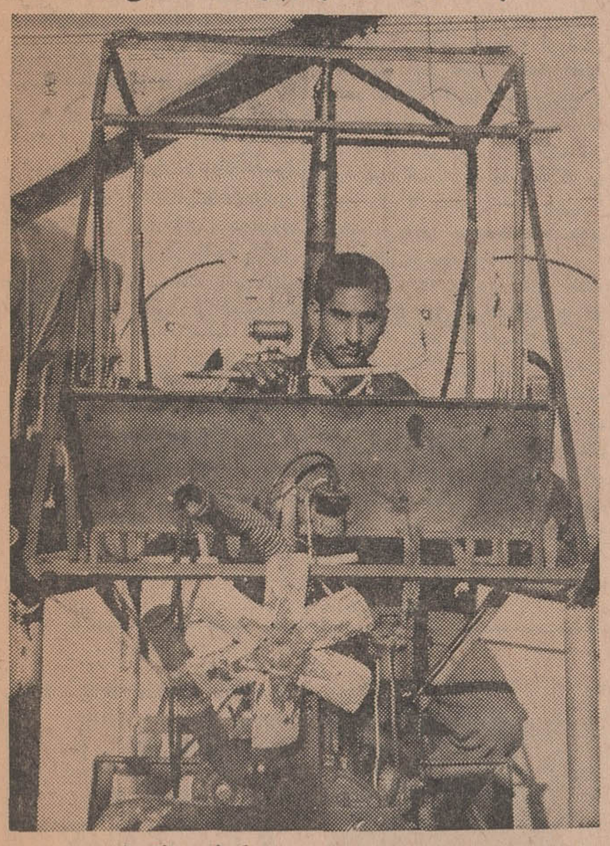

جوان بیست ساله‌ای که در یزد موفق بساختن هلیکوپتر شده‌است جزئیات کار خود را برای خبر نگار مادر یزد شرح‌داد .

ین جوان که سید ولی طباطبائی نام دارد ، سابقا مکانیك بود و فعلا در قسمت کابل کشی تلفن‌خودکار یزد کار میکند و تاسال اول‌متوسطه بیشتر درس نخوانده است .

* چگونه موفق شدم

سید ولی در پاسخ این سئوال که چگونه موفق بساختن هلیکوپتر شدید؟ گفت : از کودکی علاقه زیادی به خلبانی داشتم و به خاطر همین علاقه بود که از چندی پیش تصمیم گرفتم یك هلیکوپتر بسازم من فقط عکس یك‌هلیکوپتر رادیده بودم و از کیفیت ساختمانی آن اطلاعی نداشتم . پس از روز ها مطالعه ، بالاخره یك هلیکوپتر مقوائی که در آن دینام تعبیه‌شده بود تهیه کردم و آنرا به پروازدر آوردم و حالا مدتی است دست به کار ساختن هلیکوپتر غول‌پیکری شده‌ام که احتمالا تاچند روزدیگر آماده‌خواهد شد .

وی گفت : این هلیکوپتر دارای موتور،دینام ،دفرنسیال ،گربکس ودستگاه های دیگر می باشد و تا بحال ۵۰ هزار ریال خرج آن کرده‌ام و حدود ۳۰ هزار ریال‌دیگر خرج دارد !

طرح مبارزه با آفت پنبه

برای پنبه‌کاران گرگان‌ودشت تشریح‌شد

گزارش خبرنگار مادر گرگان‌حاکیست ، بمنظور تشریح برنامه مبارزه با آفات پنبه در گرگان ودشت و گنبد کاوس ،جلسه‌ای با حضور بیش از پانصد نفر کشاورز پنبه کار و اعضای شرکت های تعاونی پنبه درسالن اجتماعات دبستان کسری گرگان تشکیل‌شد دراین جلسه آقایان مهندس صراف زاده رئیس کل کشاورزی ومهندس ساعی سرپرست طرح مبارزه باآفات پنبه در مناطق شمال سخنرانی مشروحی‌در زمینه مبارزه‌باآفات‌پنبه مخصوصا‌کرم خاردارایرادوجزئیات طرح‌مبارزه زمستانی با آفات رابرای حاضران تشریح کردند .

* ترس از مار

مشهد-جوان‌بیست‌ساله‌ای‌بنام اسماعیل تجارتی هنگام کار در یکی از مزارع حومه مشهد ناگهان متوجه مار عظیم‌الجثه‌ای شد وبلافاصله باداس «سر»مار را نشانه گرفت اما بعلت ترس و دلهره‌ای که از مارداشت، داس را غفلتا بانگشتان‌دست چپ‌خود کوبیدوسه انگشت خود را قطع کرد ! وی توسط چندتن از کشاورزان که متوجه واقعه شده‌بودند ببیمارستان سوانح مشهد انتقال یافت و تحت درمان قرار گرفت.

● سقوط از کوه

رشت- پسر بچه ۱۲ساله‌ای بنام حسن‌رستمی ساکن‌یکی از قراء تابعه خمام رشت هنگام قطع شاخه درختی‌در ارتفاعات اطراف قریه،بپائین کوه سقوط کرد و مجروح شد. کسانش بااطلاع از جریان ویرا ببیمارستان پورسینای رشت‌منتقل کردند اما بعلت خونریزی مغزی معالجه نشد و درگذشت.

* تصادف باعابر

گرگان - اتومبیل سواری شماره ۲۶۲۴ برانندگی اصغر فرزند باباحسن در جاده نزدیك شاه‌پسند بامرد عابری‌بنام عبدالحسین‌رحمانی کاشمری ۵۵ ساله تصادف کرد واورا مجروح ساخت. چند نفر عابر ، مجروح را ببیمارستان گنبد منتقل کردند اما حال وی‌رضایت‌بخش نیست. راننده اتومبیل که فاقد گواهینامه رانندگی میباشد تحت تعقیب قانونی قرار گرفته است.

خلاصه‌ای از: حوادث شهرستانها

* «پنبه» کشته شد

رضائیه -«شموئیل» یکی از ساکنان دهکده «آده» رضائیه بژندارمری محل اطلاع دادکه همسرش بنام «پنبه» در خانه همسایه کشته شد ه‌است . مامورین بمحل رفتند واز جنازه «پنبه» در خانه همسایه‌منزل «شموئیل» معاینه بعمل آوردند. فعلاراز علت و کیفیت وقوع حادثه وقاتل‌یاقاتلین‌احتمالی «پنبه» اطلاعی در دست نیست و جریان تحت رسیدگی میباشد.

* قتل بابیل

ملایر - بین دونفر از ساکنین قریه قشلاق «انوج» ملایر باسامی رضا آذر و فرج‌الله‌داوری‌نزاع‌درگرفت وفرج‌الله بضرب بیل رضا از ناحیه سر مجروح شدو پس از انتقال ببیمارستان فخریه ملایر جان سپرد . رضا باتهام قتل دستگیرشد وپرونده واقعه زیر نظرآقای وصال بازپرس دادسرای ملایر تحت رسیدگی قرار گرفت.

برنامه تلویزیون ایران فرستنده آبادان

بمناسبت شهادت حضرت امیرالمومنین علی‌بن‌ابیطالب علیه‌السلام ، تلویزیون‌ایران (فرستنده آبادان)روز های یکشنبه و دوشنبه برابر با سوم و چهارم دیماه برنامه نخواهد داشت .

سیمای شهرستانها

از: مهندس زاده — نماینده دائمی سازمان شهرستانها

رفسنجان،شهر طلای سبز!؟

راه‌کرمان -رفسنجان جاده‌ای پرحادثه میباشد

رفسنجان شباهت زیادی به مرند آذربایجان دارد

«۳۱۰»

«رفسنجان» شهرستان زیبا و پر جنب و جوش و پرموقعیتی است که بفاصله‌ی‌تقریبا ۱۳۰ کیلومتری کرمان و در سمت شمال غربی آن قرار دارد . شهر رفسنجان در مسیرراه‌یزد- کرمان واقع شده وفاصله‌ی آن تایزد حدود ۲۷۵ کیلو متر است . هر وسیله نقلیه‌ای که ازطریق‌زمینی عازم کرمان یابندر عباس باشد ناگزیر از عبور از شهر رفسنجان است‌و همین موقعیت ارتباطی توام با استعداد خداداده کشاورزی آنهم فقط در زمینه تولید پسته ، سبب شده است که رفسنجان شهری فعال و پر جنب و جوش ، سرسبز وخرم ، و زیبا و مصفاجلوه کند.

● شهر پسته طلای سبز

بااینکه شهر رفسنجان بظاهر شهری نسبتا کوچك و جمع‌و جور مینماید معهذاشهری است بزرك که طبق سرشماری اخیر ۴۲هزار نفر جمعیت دارد و باحومه ، تعداد ساکنینش ۴۵ هزار نفر است . مجموع سکنه حوزه این شهرستان بالغ بر ۸۵هزار نفرمی باشد . هر چند رفسنجان سابقه تاریخی مدون ندارد ولی بنظر میرسد که عناوین «شهر پسته» یا « شهر طلای سبز!»برای این شهرستان عنوانی برازنده باشد .

در مورد سابقه تاریخی رفسنجان و قدمت آن، اهالی و مطلعین شهر طبق آنچه که سینه به سینه‌از پیشینیان خود شنیده‌اند ، می گفتند: رفسنجان سابقا«سنجان» نام داشته و شهری بزرك و با عظمت بوده که طول و عرض آن به چندین فرسنك میرسیده است ولی این شهر بزرك و آباد را سیلی بنیان کن منهدم و نابود کرده و بیشترجمعیت‌شهررانیز طعمه خود ساخته است . آنها که‌ازاین سیل خروشان جان‌بدر برده‌اندبعد ها باآه و افسوس از شهر بزرك و پر جمعیت«سنجان» یاد کرده ومی گفته‌اند : رفت سنجان!

یعنی آن شهر آباد و پرجمعیت و خیر وبرکت ازبین رفت باقی ماندگان آن سیل‌خروشان ، بنیان شهر دیگری را در جوار شهر سنجان گذاشتند و بمرور زمان و بر اثر کثرت گفتگوی ساکنین آن درباره سیلی که سنجان رامنهدم کرد و آه و افسوس که: رفت‌سنجان! شهرجدید بنام رفتسنجان‌نامیده شد و براثر کثرت‌استعمال کم‌کم تبدیل به رفسنجان شد .

ری بنام رفسنجان وجود نداشته است

اما آنچه مسلم است نام رفسنجان تا چندی قبل شایدتا پنجاه شصت سال پیش بسراسر حوزه این شهرستان اطلاق‌میشده و شهری بنام رفسنجان وجودنداشته است . شهر کنونی‌رفسنجان بنام «بهرام آباد » نامیده میشده که رفته رفته توسعه یافته و مرکز شهرستان شده و نام شهرستان بر مرکز آن اطلاق گردیده است ...

راه کرمان -رفسنجان باجاده کرمان-بندر عباس تافاصله‌ی سی کیلومتری شهر کرمان در یك مسیر است . باین‌معنی‌که مسافری که‌از کرمان عازم رفسنجان‌میشود تا«باغین» سی کیلو متری جنوب غربی کرمان ،همان مسیری را طی‌میکند که‌مسافرین کرمان-بندر عباس میروند ...

● راه پر حادثه کرمان -رفسنجان

از باغین سی کیلومتری کرمان ، مسیر راههای رفسنجان و بندر عباس جدامیشود . راه رفسنجان بسوی شمال غرب کرمان امتداد میبابد و راه بندر عباس بسوی‌جنوب غرب .. وسایل نقلیه در فاصله‌ی‌بین کرمان-رفسنجان وبالعکس فراوان رفت‌وآمد و میکنند و چون راه شوسه و پرگردو خاك است غالبا تصادفاتی در این جاده رخ میدهدو حوادث ناگوار و تلفاتی ببار می‌آید .

موقعی که‌از کرمان به رفسنجان میرفتم علاوه بر نشانه هائی که‌از تصادفات قبلی بجا مانده بود و دیدم ، تصادف‌هولناکی دراین راه رخ داده بود و یك اتومبیل کوچك «مینی‌بوس» بایك تانکر نفتکش تصادف کرده و چهار نفرسرنشینان اتوبوس‌جابجا کشته شده بودند و درست یکساعت‌از وقوع‌این حادثه گذشته و هنوز اجساد قربانیان در آنجابود که من به محل حادثه‌رسیده خبر وقوع این حادثه همانروز در روزنامه اطلاعات درج شد . با وقوع این تصادف راه کرمان -رفسنجان مسدود شده بودو وسایل‌نقلیه‌هنگام عبور از محل حادثه ، از راه فرعی دیگری‌می رفتند . اگر توقف در محل وقوع این حادثه و معطلی عبور از جاده فرعی و یکطرفه‌ای راکه وسایل‌نقلیه ، خودشان ایجاد کرده‌بودند حساب نکنم می توانم بگویم که فاصله ۱۳۰ کیلو متری کرمان - رفسنجان مدت دو ساعت و نیم طی شد . اصولا وسایل نقلیه این فاصله رادوساعت و نیم و حداکثر سه ساعت طی میکنند . .

* رفسنجان شبیه شهرستان مرند است

ساعتی از ظهر گذشته بود که بمدخل شهر رفسنجان‌«البته از طریق کرمان »رسیدم . پیش از آنکه بعنوان بازدیدو بررسی وضع شهر رفسنجان بروم ،من این شهر را دیده بودم یکبار هنگام عزیمت بکرمان بااتوبوس از رفسنجان عبور کردم و یکبار هم موقع باز گشت از سفر بندرعباس بتهران ، ولی دراین هر دوبار ، بجز یکی‌دو خیابان رفسنجان راکه در مسیر راه واقع شده‌است نتوانستم به‌بینم . آنهم یکبار در نیمه شب وبار دیگر صبح زود قبل از سر زدن آفتاب ..

اما موقعی که‌برای‌بازدید کلی‌وبررسی وضع رفسنجان وارد این شهرستان شدم پس از مختصری گردش در خیابان ها متوجه گشتم که رفسنجان از لحاظ‌سر سبزی وزیبائی ومخصوصا تمیزی و شسته رفتگی و اصولا از جهت موقعیت‌وکیفیت ، شباهت زیادی به شهر مرند در آذربایجان شرقی دارد .»

شباهت رفسنجان باشهر مرند باندازه‌ای است که آقای حتشمی فرماندارر‌فسنجان هم که آذربایجانی است قبل ازآنکه من‌دراین مورد حرفی بزنم ضمن‌صحبت درباره رفسنجان از شباهت زیاداین شهر باشهر مرند صحبت بمیان آورد .

شباهت ظاهری رفسنجان بامرند بحدی‌است که بنظرمیرسد اگر کسی‌هیچیك‌از این‌دو شهر راندیده باشد همینکه یکی از آنهارادید مانند آنستکه هر دو شهر رادیده است!و اگرمسافری «مانند من»یکی از دو شهر مذکور مثلا مرند رادیده باشدهمینکه وارد شهر رفسنجان شود بی اختیار وضع شهرمرنددر ذهنش تداعی میشود ..

یادداشت های روز

کم‌استعدادترین دیپلمات ها درفراگرفتن زبان شیرین فارسی

در میان دیپلمات های سفارت های خارجی مقیم تهران اعضای سفارت شوروی بیش از دیگران علاقه‌بفرا گرفتن زبان فارسی‌نشان میدهند امادرمیان ملت های‌خارجی هیچکدام‌مثل‌انگلیسیها وفرانسویان استعداد فراگرفتن زبان شیرین فارسی را ندارند .

اعضای سفارت‌روس وکشورهای شرقی در حالیکه‌ممکن است بزبان های انگلیسی و فرانسه آشنائی داشته باشند از صحبت‌کردن‌باین زبانها جدا خودداری میکنند وزبان روسی در درجه اول و زبان فارسی را در درجه دوم بهر زبان دیگری ترجیح میدهندبرخلاف روسها انگلیس های دیپلمات با دانستن زبان‌فارسی از صحبت کردن آن خودداری میکنند و ظریفان این امر راحمل بر زیرکی آنان میکنند . برخلاف انگلیسها امریکائیها کم استعداد- ترین دیپلمات های خارجی در فرا- گرفتن زبان فارسی هستند .

یلدا

فراموش میشود

احترام به آداب ورسوم باستانی و برگزاری آن نه تنها از شان یك ملت نمی‌کاهد بلکه نشان دهنده رشد فکری آن اجتماع و آن ملت است .

از جمله‌این‌مراسم برگزاری‌آئین شب یلدا است که در روزگاران قدیم حتی تا چندین سال پیش با شکوه وجلال بیشتری در میان خانواده‌ها مرسوم بود .

اما اکنون چندین سال است که اجرای این مراسم‌بتدریج در میان خانواده‌ها که باصطلاح‌فرنگی ماب شده‌اند ازبین میرود.فرزندان این خانواده‌ها حتی معنی « شب یلدا» را نمی‌دانند و بزرگترهای آنان آنرا فراموش کرده‌اندبهمان اندازه که این عرف وسنت باستانی از خاطرها محو میگردد بهمان اندازه تقلید غلط ما از بابانوئل‌و جشن ژانویه افزایش می‌یابد .

راستی دنیای کوچك ما دنیای مسخره‌ایست .

در محافل و مجالس

برنامه امروز

تئاتر : « خطر آتش سوزی ... استعمال دخانیات ممنوع» ،به‌قلم‌و کارگردانی علی نصیریان در تالار ۲۵ شهریور از ساعت ۸ بعد از ظهر

فعالیت نخست‌وزیر برای نسل آینده‌روزانه‌شش‌ساعت‌است

امیر عباس هویدا نخست وزیر ایران به آقای دی نماینده‌سازمان خواربار سازمان ملل گفته است که روزانه ١٤ ساعت کار میکند و ازاین مدت هشت ساعت آنرا بکار های جاری میگذراند و شش ساعت باقیمانده رابرای نسل آینده تخصیص داده است . نماینده سازمان ملل سخت تحت تاثیراین گفته نخست وزیر قرار گرفته است . آنچه که جلب توجه‌نماینده سازمان ملل را که اصلاپاکستانی است کرده اینست که درایران برای مشکلات موجود راه حل های ایرانی بکار برده میشود .

نماینده سازمان ملل که در شش ماه‌گذشته‌ازسه قاره دنیا دیدن کرده و تجربیات کشورهای مختلف رادر توسعه مناطق‌روستائی مورد مطالعه قرار داده است خطرات افزایش جمعیت دنیا را نسبت به صلح جهانی خاطر نشان میکند و توجه دولت ایران را نسبت به توسعه روستا ها مورد ستایش قرار میدهد .

این شخص عقیده دارد برای جلوگیری از هجوم مردم از دهات به شهرستا ن ها و از شهرستان هابه پایتخت تنهایك راه موجود است وآن بوجود آوردن تسهیلات زندگی درروستاها برای روستا- نشینان . البته گفته و پندنماینده سازمان ملل از هر جهت قابل تامل است اما اگر این شخص چندروز بیشتری در تهران اقامت میکرد و اتومبیل سواری سازمان ملل ازاوگرفته میشد مسلماعقیده‌اش در مورد تهران عوض میشد زیرا دراین تهران بزرك همه حاضرند که از خیر این تسهیلا تزندگی از قبیل خیابان های گلو گشاد و ترافیك‌راحت‌وسرویس‌اتوبوسرانی منظم و تاکسی های فراوان و بالاخره ماهی‌های پروار وگوشت های بلغاری بگذرندو به شهرستان ها و روستا ها کوچ کنند .

امیدها بخاك ترفت

بالاخره «واشکانسکی » مرد پنجاه و چندساله‌ای که قلب‌دختر جوانی رابرای مدت نزدیك به‌سه هفته در سینه خویش زنده نگاه- داشت دار فانی را وداع گفت و پیش بینی‌متخصصان وطنی‌وغیروطنی راکه از همان ساعتهای نخستین آیه یاس درمورد عدم ادامه حیات این مرد سرداده بودند بثبوت رسانید .

اما بهرحال نام دکتر برنارد در تاریخ درخشان پزشکی قرن‌بیستم برای همیشه زنده خواهد ماند .زیرا قدر مسلم اینست که این دکتر با شهامت کامل اولین پیوند قلب انسان بانسان را با موفقیتی که دیگر پزشکان تاکنون بدان نائل نشده بودند بانجام رسانید و امید های تازه‌ای در مورد امکان پیوند قلب انسان ها در دنیای پزشکی بوجود آورد . اگر واشکانسکی بدرود حیات گفت معنی‌اش این نخواهد بود که کوشش ها وامید های دکتر برنارد نیز بدین ترتیب بزیر خاك خواهد رفت .

قهرمان دریاها

۴۵

خلاصه : «ویلیام فرابی» ردپای «کاترین» ازدواج«ادگار» برادرزاده‌اش درآورد«ویلیام» نقشه‌ای را که برای این وصلت طرح‌کرده است برای لرد تشریح میکند : دختر لرد ماکسول را در فرانسه پیدا کرده است . ماکسول میخواهد دخترش را بعقد

«ایو» با ناراحتی به کاترین که مشغول صحبت کردن‌با «لوئیز کوئدوك» بودنگاه میکرد . او نمی توانست فراموش کند که درآن روز طوفانی دختر جوان خود را به آغوش او انداخته و دربرابر بوسه هایش مقاومتی نکرده بود . از آن پس کاترین هرگ زاشاره‌ای باین ماجرا نکرده بود و زندگی در خانه «کوئدوك» ها جریان عادی خود را سیر میکرد . معذلك ... «لوئیز کوئدوك»درحالی‌که بازوی‌پسرش را گرفته بود گفت : «امروز نامه‌محبت- آمیزی از «سولانژ» دریافت کردم . تصور میکنم چیزی نمانده است‌که مراسم‌جشن نامزدی شما را برپا کنیم . باین ترتیب شما میتوانیدطبق قرارقبلی درماه دسامبر باهم ازدواج کنید» .

«ایو» همچنان ساکت بود و از اینکه مادرش در جلو کاترین این چنین‌بی‌پروا درباره ازدواج او صحبت میکند سخت ناراحت شد .

«ایو» میخواست بمادرش بگوید که «سولانژ» را دوست ندارد و تنها دختر دلخواه او «کاترین» است ولی جرات‌نمی کرد. بخودمیگفت : «این‌رسم جوانمردی نبود که من در یك لحظه بی‌خبری از سادگی این دختر معصوم سوءاستفاده کنم.»

وقتی که چشمانش بصورت کاترین‌افتاد احساس‌کرد که دختر جوان نیز بماجرای آن روز طوفانی فکر میکند . ولی نگاه های کاترین همچنان بی‌تفاوت بود .

ناتمام

نیروی دریائی شاهنشاهی دانشجوبرای دانشکده افسری دریائی میپذیرد

شرایط :

۱- تابعیت دولت‌شاهنشاهی‌ومتدین بیکی‌ازادیان رسمی‌کشور.
۲- دارا بودن گواهینامه ششم ریاضی (بامعدل ١٤بالا) .
۳- قبولشدن از معاینه جسمی و آزمایش استعداد برابرگواهی بهداری نیروی دریائی شاهنشاهی حداقل قد ١٦٥ سانتیمتر.
٤- حداقل سن ۱۸سال تمام و حداکثر ۲۲ سال تمام .

مدت تحصیل حقوق و مزایا .

۱- مدت تحصیل در دانشکده افسری دریائی ٤ سال و درپایان دوره سه ساله دانشجویان بدرجه ناوبان دومی مفتخر خواهند شد و بقیه مدت را بادرجه افسری طی خواهند نمود .
۲- هزینه تحصیلی دانشجویان در تمام مدت تحصیل بعهده نیروی دریائی شاهنشاهی خواهد بود .
۳- دانشجویان در سالهای اول و دوم تحصیلی برطبق مقررات بند ج ماده ۵۸ قانون استخدام نیرو های مسلح شاهنشاهی ماهانه معادل ½ حقوق مبنا و درسال سوم تحصیلی برابر بند د ماده ۵۸ همان قانون معادل‌یك برابرو نیم حقوق‌مبنادریافت خواهند داشت.
٤- دانشجویانیکه در کشور های‌خارج که‌نیروی دریائی‌دانشجو اعزام مینماید با هزینه شخصی دررشته های مورد نیاز نیروی دریائی مشغول تحصیل هستند چنانچه داوطلب استخدام درنیروی دریائی شاهنشاهی بوده و صلاحیت خدمتی آنان مورد تاییدواقع گردد برابر ماده ۲۷ قانون استخدام باآنان رفتار خواهد شد .
۵- داوطلبان میتوانند بادردست داشتن عین شناسنامه و مدرك تحصیلی و ٦ قطعه عکس ٤×٦ برکن یکم ستاد نیروی دریائی واقع در جاده قدیم شمیران مراجعه نمایند . الف ۹۲۵۱

نیروی دریائی شاهنشاهی

۲-۱- آ-٤٦٤٤٨

این افراط به کجا خواهد رسید؟

امسال درختان کاج که زینت‌بخش خانه‌های فرنگی‌و نیمه فرنگی در تهران در ایام کریسمس وژانویه‌خواهد بودبیش‌ازتعدادموردنیازبازار عرضه گردیده‌است .چنانچه از خیابانهای شمال شهر از مقابل تالار فرهنك بگذرید بچشم خود خواهید دید که تعداد بی‌شمار این درختان پیاده‌رو و دیوار سفارت شوروی را بطور کامل پوشانیده است . آنچه که تاسف آور است سرنوشت آینده این درختان است که از ریشه قطع گردیده و به بازار عرضه شده‌و هیچکس خریدار آنان نیست .دیوار سفارت شوروی بازارمنحصر این‌درختان ازریشه قطع‌شده نیست ، در تهران شایددهها بازار شبیه به آن‌وجودداشته باشد که درختانش روی‌دست مانده است .

ارزش کار ماشینهای حساب فاسیت واقعاً بیش از قیمتشان است

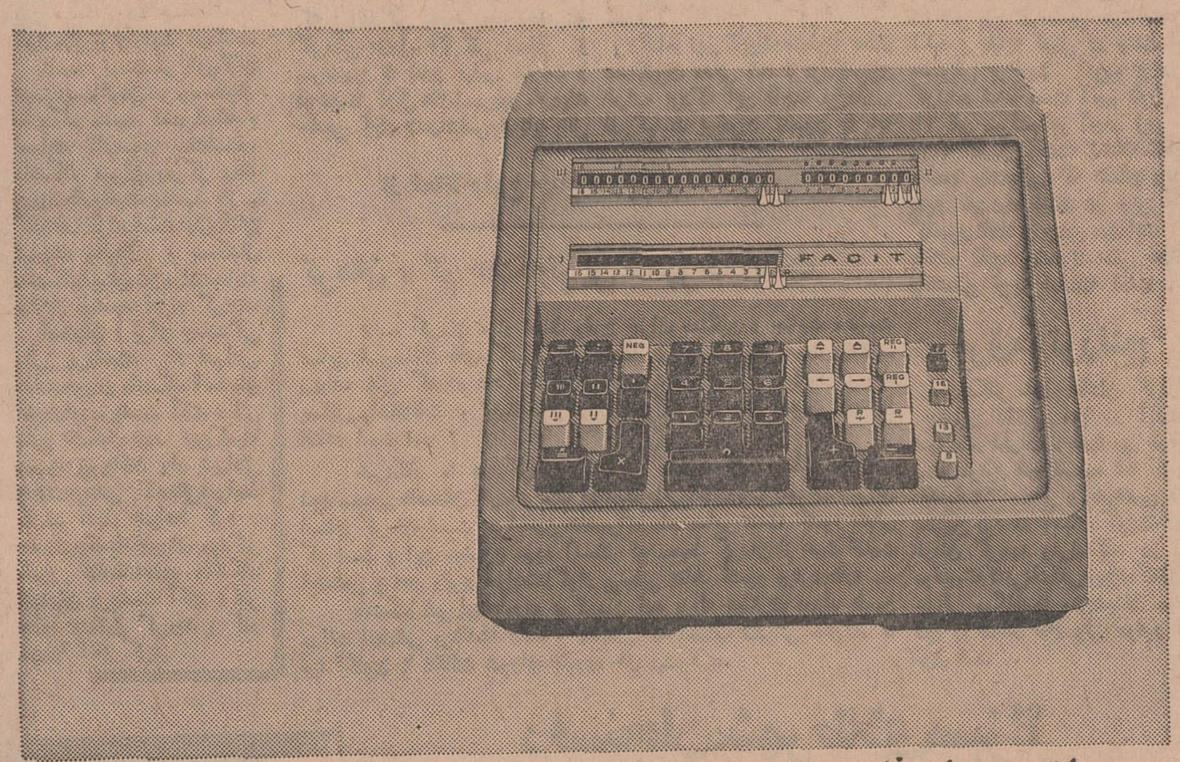

ماشین حساب فاسیت
برقی شانزده رقمی
برای محاسبات ساده وپیچیده

اگر کارمندان شما روزانه بیش‌از ده دقیقه کارهای محاسباتی دارند ، بنفع شما است که یك ماشین حساب برقی شانزده رقمی بخرید . کلیه ماشین‌حساب‌های فاسیت ازبهترین فولاد سوئدی ساخته شده و دارای طراحی مدرن سوئدی است. فاسیت ماشین حسابی‌است زیبا و دقیق‌که برای کارهای اداری شماکاملا مناسب است . ازمدلهای برقی ۱۳ رقمی ، دستی، ۱۳ و ۱٦ رقمی نیز در فروشگاه فاسیت دیدن کنید .

نمایندگی شهرستانها :

اردلان - سنندج بوعلی‌سینا - همدان برادران شاوردی - اهواز جلالیان - کرمانشاه حجازی - رضائیه هوشیار - آبادان ایرانی - بوشهر کرمانشاهچی - تبریز بازرگانی مهر - رشت مهربان - زاهدان مهاجر - مشهد رنجبر - شاهی مشیری - بندرعباس نیك اختر - شیراز روحانیان - یزد سعادت - بروجرد شکوری - کرمان صیامی - گنبدکاوس کانون وحدت - اصفهان

FACIT

نماینده انحصاری درایران :
شرکت ایران وسوئد
خیابان سوم اسفند شماره ۲۹
تهران تلفن ۳۰۳۷۸۰
۶۹ - ۳۱۰۶۶

قدم نورسیده مبارك!

اولین نوزاد «مفرح»

بطوریکه خوانندگان عزیز اطلاع دارند ، چند روز پیش زایشگاه و بیمارستان «مفرح» در جنوب تهران بوسیله والاحضرت شاهدخت شهناز پهلوی افتتاح شد و بدنبال آن‌چند مادر «پابه‌ماه» در زایشگاه مزبور بستری گردیدند .

دیروزنخستین‌نوزاد این‌بیمارستان که دختری بوزن ۳ کیلو و سیصد گرم بود بدنیا آمد و مادر نوزاد، خانم اختر غفاری ، قصد دارد نام نوزاد را بهمین مناسبت «مفرح» بگذارد .

*طی۲٤ساعت اخیر دربیمارستان فرح تعداد ۱۱۲ مورد زایمان انجام گرفت و ۷ ٦نوزاد پسر و ٤۵نوزاد دختر قدم بدنیا گذاشتند .

*دیروز خداوند به خانم شکوفه تیزابگر نوزاد دختری عنایت فرمود. زایمان‌درزایشگاه باهر صورت‌گرفت و وزن نوزاد هنگام تولد ۳ کیلو و ٤۰۰ گرم بود .

در همین زایشگاه خانم سعیده صادقی نیز مادر یك نوزاد دختر شد. درزایشگاه‌عیوض‌زاده ، در ۲٤ساعت گذشته سه دختر و یك پسرنورسیده قدم بدنیا نهادند . وزن نوزادان دختر هنگام تولد ۳ کیلو و ۲۰۰ گرم و نوزاد پسر ۳ کیلو بود . مادران نوزادان دختر خانم شهین موقر ، خانم بدری امیدی ، و خانم فاطمه رضائی‌و مادر نوزاد پسر خانم‌خدیجه زبردست نام دارند .

* خانم شاه میرزائی در زایشگاه مروستی وضع حمل کرد و نوزاد پسری بدنیا آورد .

در همین زایشگاه ، خداوند به خانم شاهوردیان یك نوزاد دختر عنایت فرمود .

ما بکلیه خانواده های نامبرده تبریك میگوئیم و امیدواریم قدم نورسیده‌مبارك باشد ، خانواده هائی که مایل هستند اخبار مربوط به نوزادان یا عروسی عزیزان آنان به منظور اطلاع بستگان و دوستانشان درتهران و شهرستانها در این ستون چاپ شود ، میتوانند همه روزه‌بین ساعت ۱۰ تا ۱۲ صبح بوسیله تلفن شماره ۳۰۰۱۱ روزنامه اطلاعات (داخلی ۲٦۸) با ما تماس بگیرند .

تلویزیون ملی ایران

برنامه امشب

۵٫۰۹ سلام شاهنشاهی -
اعلام برنامه
۵٫۱۱ دعا
۵٫۱٦ اذان
۵٫۲۲ تلاوت آیاتی از کلام‌اله مجید
۵٫۳۲ ندای آسمانی
۵٫۳۷ سیمای علی
۵٫۵۰ قصص قرآن
٦٫۰۰ برنامه راهنمائی و رانندگی
٦٫۳۰ برنامه درویش‌امیر حیاتی
٦٫٤۵ سخنرانی دکتر مهاجرانی
۷٫۱۵ اجتماع درخانواده
۷٫۳۰ سخنرانی دکتر بهبهانی
۸٫۰۰ فیلم در نبردزندگی
۸٫۳۰ اخبار
۹٫۰۰ میز گردمطبوعات
۹٫۳۰ تفسیر سیاسی
۹٫٤۵ مناجات خواجه عبداله انصاری
۱۰٫۰۰ پایان برنامه

برنامه‌فردا

۸٫۳۰ بامدادزمین‌شناسی و تکامل ششم طبیعی
۹٫۳۰ بامداد شیمی‌ششم طبیعی‌و ریاضی
۱۰٫۳۰ بامداد حساب استدلالی ششم ریاضی
۱۱٫۳۰ بامداد پایان‌برنامه صبح
۳٫۳۰ بعد ازظهرانگلیسی سالهای ششم
۳٫۳۰ بعد از ظهر فیزیك مکانیك ششم‌طبیعی وریاضی

رادیو تهران آمریکا

برنامه امشب

٦٫۰۰ خلاصه اخبارجهان
٦٫۱۵ چراغهای عید میلاد مسیح
٦٫۳۰ نمایش خانواده کینك در عید
۷٫۰۰ نمایش جیمی دین در عید میلاد
۸٫۰۰ بونانزا
۹٫۱۰ نمایش دین مارتین
۱۰ فیلم سینمائی

ریتاژ روز

● صفحه ۷ .....
● یکشنبه سوم دی ماه ۱۳۴۶
● بیست و دوم رمضان ۱۳۸۷

اطلاعات ۱۳۰۴

● بیست‌وچهارم دسامبر ۱۹۶۷
● شماره ۱۲۴۶۸ .....
● سال چهل و دوم .....

تاریخچه پیوند اعضاء انسان

پاپ برای آنکه زنده بماند خون سه جوان را آشامید

پاپ «اینوسان هشتم» لحظات بحرانی زندگی را میگذرانید. او احساس کرده بود که آخرین ساعات عمرش فرا رسیده است. اما حاضر نبود در سن ۶۰ سالگی تن به مرگ دهد. رنگ چهره‌اش کاملا پریده و بزردی گرائیده بود:

* پاپ خون آشام

اندیشه‌ای ناگهانی که در مغز بیماروی پیدا شده بود او را بزندگی امیدوار ساخت. اندیشه‌ای عجیب وغیره قابل تصور، اندیشه‌ای که اطرافیان مورد اعتمادش از شنیدن آن بر خود لرزیدند، اما این اندیشه میبایست عملی شود

پاپ اندیشیده بود که اگر خون تازه‌ای به بدنش برساند از مرگ رهائی یافته و سالها بزندگی ادامه خواهد داد.

روز بعد سه جوان را بمقر پاپ هدایت کردند! آنها که تصور میرود از میان محکومین انتخاب شده بودند میبایست به پاپ خون بدهند. خون آنها را گرفتند و در یك کاسه بزرگ ریخته بدست پاپ دادند. پاپ با اشتیاقی فراوان محتوی کاسه را تاقطره آخر آشامید: اما چند ساعت بعد چشم های نگران وی برای همیشه بسته شد و چاره‌ای که اندیشیده بود مفید واقع نگردید.

آن سه جوان نیز هر سه فدای این اندیشه غلط شدند!

این واقعه در آخرین سالهای قرن پانزدهم یعنی سال ۱۴۹۲ اتفاق افتاد و اولین استفاده یا سوء استفاده از نسج بدن انسان سالم برای بیمار بود

تاآنجا که اطلاع در دست است اولین استفاده بشر از نسج انسان سالم برای بیمار، خون او بود. در پانصد سال پیش هنوز دانش بشری از «انتقال خون» کوچکترین اطلاعی نداشت لیکن قدما حدس میزدند که اگر خون اشخاص سالم در مورد بیماران و مخصوصا برای اشخاص لاغر و کم‌خون استفاده شود بیماری ایشان درمان خواهد شد.

اما چگونه ؟؟ بچه طریق؟ اینفکر سالها بشر را بخود مشغول داشته بود وراهی برای استفاده ازخون پیدا نمی کردند. از این ماجری صدها سال سپری گشت . . .

* چهار گروه خون

سر انجام اولین نسج انسانی که باموفقیت ببدن انسان دیگر منتقل گردید، خون بود و امروزه انتقال خون کاری بس ساده و معمولی است که در اکثر موارد مخصوصا در تصادفات و حوادث رانندگی و خونریزی های ناشی از عمل جراحی و مسمومیت ها، انتقال خون، بیمار را از مرگ حتمی نجات میدهد. بسال ۱۹۰۴ دکتر «کارل لاین اشتاینر» پاتولوژیست (آسیب شناس) معروف وین کشف کرد که نوع خون در افراد بشر مختلف است و توانست آنها را گروه‌بندی نموده وبه گروههای 0, AB,B,A طبقه‌بندی کند.

چرا این گروههای مختلف خون وجود دارند؟ این اختلاف گروهها چه نقشی در تکامل نوع انسان ایفا میکنند؟ چه تفاوتی مثلا بین افرادی که گروه خونشان «آ» وافرادی که گروه خونشان «ب» میباشد وجود دارد؟ هنوز کسی بدرستی نمیداند. ولی آنچه که در این باره میدانند نتایج تجربی آنست! بدینمعنی که معلوم شده انتقال خون فقط در مورد گروههای خون مشابه عملی وقابل اجرا است و خطری ندارد

* پیوند چشم و استخوان

درسال ۱۹۲۴ «ولادیمیر فیلاتوف» جراح و پزشك عالیقدر روسی موفق شد قرنیه چشم سالم رابه‌چشم بیمار پیوند کند. البته سالها قبل از آنکه پرفسور مزبور موفق به‌پیوند قرنیه چشم شود، یکی از جراحان بنام دکتر «و. ماهیون» توانسته بود استخوان بیماررابا قطعه‌استخوانی که از شخص سالمی برداشته بود عوض کند. بعدازاین موفقیت نا چیزی که نصیب جهان پزشکی شده بود، تا پنجاه سال بعد، پیوند نسوج سالم بر بدن بیمار، هیچ‌پیشرفت‌نکردو همچنان متوقف بود و بدلیلی که بتازگی کشف‌ومعلوم شده است‌نه‌استخوان ونه‌قرنیه‌ای که‌پیوند شده بود، مستقیما با گلبول سفید که‌نقش اساسی درطرد پیوندهای نسجی ایفا میکند، تماس ندارند

● مانع اصلی پیوند

دانشمندان پزشکی و جراحان متخصص جهان، پیوند پوست‌و عضلات وعلی‌الخصوص پیوند ارگانهائی چون قلب و کبدراخارج از حیطه امکان قدرت میدانستند. این پیوند های حیاتی با مانعی برخورد میکردند که بنظر غیرقابل دفع میرسید و این مانع همانا عکس العملی بود که بدن در مجاورت با عوامل خارجی نشان میداد و نقش عمده در دفع نسوج خارجی را گلبول سفید ایفامیکند. دفع‌انساج و یاهر عامل‌خارجی‌دیگر بوسیله اعضاء بدن انسانی عکس‌العملی ایجاد میکند که‌مارا زنده نگاه میدارد. البته گلبول سفید قادر نیست وجه امتیازی بین بیماری عفونی و یك نسج پیوند شده بدهد و نمیتواند تشخیص بدهد که اولی‌برای‌بدن‌مضرودومی مفید است.

او منحصرا «خودی و غریبه» را تشخیص‌میدهد و به هرچه «غریبه» باشد اعم از اینکه بحال بیمارمفید یا مضر باشد حمله‌ور میگردد.

* پیوند دوقلوها

همین عکس‌العمل است که‌قرنها بود مانع پیوند پوست و یا پیوند ارگانهای انسانی روی ارگانهای انسان دیگر شده بود وعلم‌جراحی دررشته پیوند زنی درحال رکود

پاپ اینوسان هشتم
اینوسان بمعنی‌معصوم وبیگناه است.

بود تا کم کم متوجه شدندهمانطور که در مورد انتقال خون، اگر خون «دهنده» و «گیرنده» ازیك گروه باشند گلبول سفید این عامل خارجی را «خودی» دانسته وبه آن حمله‌ور نمیشود. در مورد انساج نیز چنین است و اگرنسجی «خودی» باشد گلبولهای سفید آنرا دفع نمیکنند. ولی ازکجا میتوان گروه انساج را تشخیص داده و دانست که نسجی به چه گروهی تعلق دارد؟ اختلافات شیمیائی بین نسوج بقدری کوچك است که‌باروشهای کلاسیك‌نمیتوان آنها را معین نمود. از مدتهاپیش معلوم شده که دردوقلو های‌مشابه اختلاف نسوج وجود ندارد ویادست کم آنقدر نا چیز است که‌میتوان عمل پیوند را بدون برخورد بمانع وخطر بین هر دوقلوئی انجام‌داد..

* ۸۰ گروه بافته‌ای

بااینکه در هشت سال اخیر کلیه های بیشماری را پیوند کرده‌اند ولی نتیجه آنهارویهمرفته یاس آور وبا شکست توام بوده لیکن تحقیقاتی که در باره گروه بندی انساج بعمل آمده‌ومطالعاتی که بوسیله «ژان دوسه» صورت گرفته راه را برای پیوند های بافته‌ای باز نموده و تا اندازه‌ای‌در این راه، توفیق حاصل شده‌است. دکتر «ژان‌دوسه» پس از مطالعات زیاد باین نتیجه رسید که خون دوقلوها در رحم مادر باهم مخلوط شده و بهمین دلیل نسوج آندو بیکدیگر قابل پیوند است ولی اگر زن حامله و همچنین گروه نسوج او باطفلی که در رحم دارد مختلف باشد و اگر خون آندو مستقیما با هم مخلوط شودوازیکی خون بدیگری داده شود «گیرنده خون» خواهد مرد و بدین ترتیب انساج آندو نیز بهم پیوندنخواهد خورد. پس از آنکه دکتر «ژان دوسه» در باره گروههای مختلف انساج مطالعاتی بعمل آورد، دکتر «وان‌رود» مطالعات او را دنبال‌نمود، وشش هزار مورد را آزمایش کرد، آنگاه با استفاده از ماشین لکترونیکی، نتایج ششهزار آزمایش را تجزیه و تحلیل‌نمود.

هنوز تعداد گروههای‌بافته‌ای معلوم نیست تقریبا میتوان گفت که حداقل هشتاد گروه بافته‌ای وجود دارد و پنج عامل مهم در گروههای نسجی وجود دارد که فقدان یا وجود یك یا چند عامل در بافته‌ای گروه آنرا مشخص می‌سازد. بنابراین معلوم شد که گروه بندی‌نسوج‌وشناختن گروه‌هر نسجی عامل اصلی در پیوندآن‌نسج است مثلا برای پیوند قلب، یك رشته محاسبات نسجی کاملا لازم بوده واصول کار را تشکیل‌میدهد کوچکترین اشتباه محاسبه در شماره گروه انساج، جایزنیست وخطر مرگ بدنبال دارد. البته‌پیوند قلب بسیار پیچیده تر از سایر پیوندها است زیرا قلب مستقیمااز مغز فرمان نمیگیرد بلکه مانندتلمبه خود کاری است که خودش‌بخود فرمان میدهد. مغز فقط حرکات را کنترل نموده و در مواقع‌خواب، حرکت آنرا آهسته میکندو یا بهنگام ترس و یا اضطراب ودلهره آنرا به هیجان و طپش میاندازدو حرکات آنرا سریعتر میکند

* آزمایش برروی سك

کلیه عملیات جراحی پیوندقلب سالهاروی قلب حیوانات وبخصوص روی‌سگها آزمایش شده و «آدریان کانتروویتز» جراح بیمارستان «میمویندز» در نیویورك بالغ بر چهار صد عمل جراحی روی‌سگها صورت داده است.،

ولی درتمام آنها بهمان‌مانع‌مقاومت بدن در مقابل اعضای خارجی‌بر خورد کرد در فوریه امسال «دکتر وان رود» راه بیرون آمدن ازاین بن بست را نشان داد او افتخار کشف اصلی را مدیون زحمات «پترمداوار» انگلیسی که برنده جایزه نوبل گردید و ژان دوسه دانشمند فرانسوی میداند

* بخش‌طبقه‌بندی انساج

یکی از بزرگترین موفقیتهای «وان‌رود» عمل ظریف و حساس دوختن ارگانی است که دائماحتی موقعیکه در بیست وهشت درجه‌زیر صفر تکان میخورد و لحظه‌ای از حرکت باز نمی ایستد و مرتبا در حال‌ارتعاش ولرزش است، کار ساده‌ای نیست، در اینجا خیلی‌از عوامل باید باهم هماهنگی داشته ودست بدست هم بدهند تا این عمل بسیار با موفقیت انجام گردد. قلبی را که میخواهند پیوند کنند باید مملو از خون باشد زیرا کمترین حباب هوا که داخل آن‌شود ممکن است به مغز بیمار برسد ومنجر بمرگ وی گردد. دوختن رگها و شرائین اصلی باید بطور منظم صورت گیرد و مقاومت تمام فشار خونی را که دو باره به قلب داده میشود، داشته‌باشد.

یکی دیگر از نتایج کشف «دکتروان‌رود» موفقیت‌درپیوند کلیه بود، سال گذشته فقط در بریتانیا دو هزار بیمار کلیه وجود داشت که‌از ناراحتی بشدت رنج میکشیدندولی فقط یکصد و پنجاه نفرشان‌حاضر بعمل تعویض شدند و بقیه‌بیماران مردند. مسئله مهم در اینجا پیدا کردن کلیه‌ای بود که طبق‌سیستم «وان رود» گروه نسج آن دارای «نورم» معین باشد که «وان‌رود» تعیین کرده است.

اوامروزه‌مشغول تشکیل‌یك‌بخش «طبقه بندی انساج» است و دکتر «لانگمور» در اینمورد با اوهمکاری دارد با تشکیل این بخش امید میرود عمل پیوند زنی که سالها در حال رکود بود دوباره احیاگشته وبه پیشرفت خود ادامه دهد.

این‌حیوان یك سك دوسراست! قبلا یك‌سرداشت ولی‌دکتردمیکوف سریك سك دیگررا برید ودرکنار سر این یکی پیوند کرد. از این پیوند یك سك دوسر بوجود آمد.

کف پوش پلاستیکی
برندلئوم امریکا
مترمربع ۲۲ تومان
تلفن: ۷۶۲۹۲۹
۷۶۳۸۰۰
نصب مجانی
خیابان روزولت - مقابل سینما دیاموند شماره ۲۴۵
نمایندگیهای کف پوش پلاستیکی برندلئوم آمریکا در شهرستانها
اهواز خیابان بختیاری تلفن ۶۷۱۵
مشهد خیابان پهلوی تلفن ۵۴۷۳
اصفهان خیابان شاه‌عباس کبیر تلفن ۴۶۹۵
بابلسر دریاکنار ویلای شماره ۱۸۵ آ-۴۶۶۶۶

در دیماه امسال
الماس ۳۳
اولین فیلم سه ساعته فارسی - تکنی کالر
تکنی اسکوپ

بزودی در خیابان شاه‌آباد
کاباره لیدو
تلفن ۳۴۷۷۱

کاشی
در کارخانه‌ای عظیم و مدرن و
سعدی
مخصوص آب و هوای ایران تهیه میشود
کاشی سعدی
همه جا میدرخشد

از صبح سه‌شنبه در مولن روژها

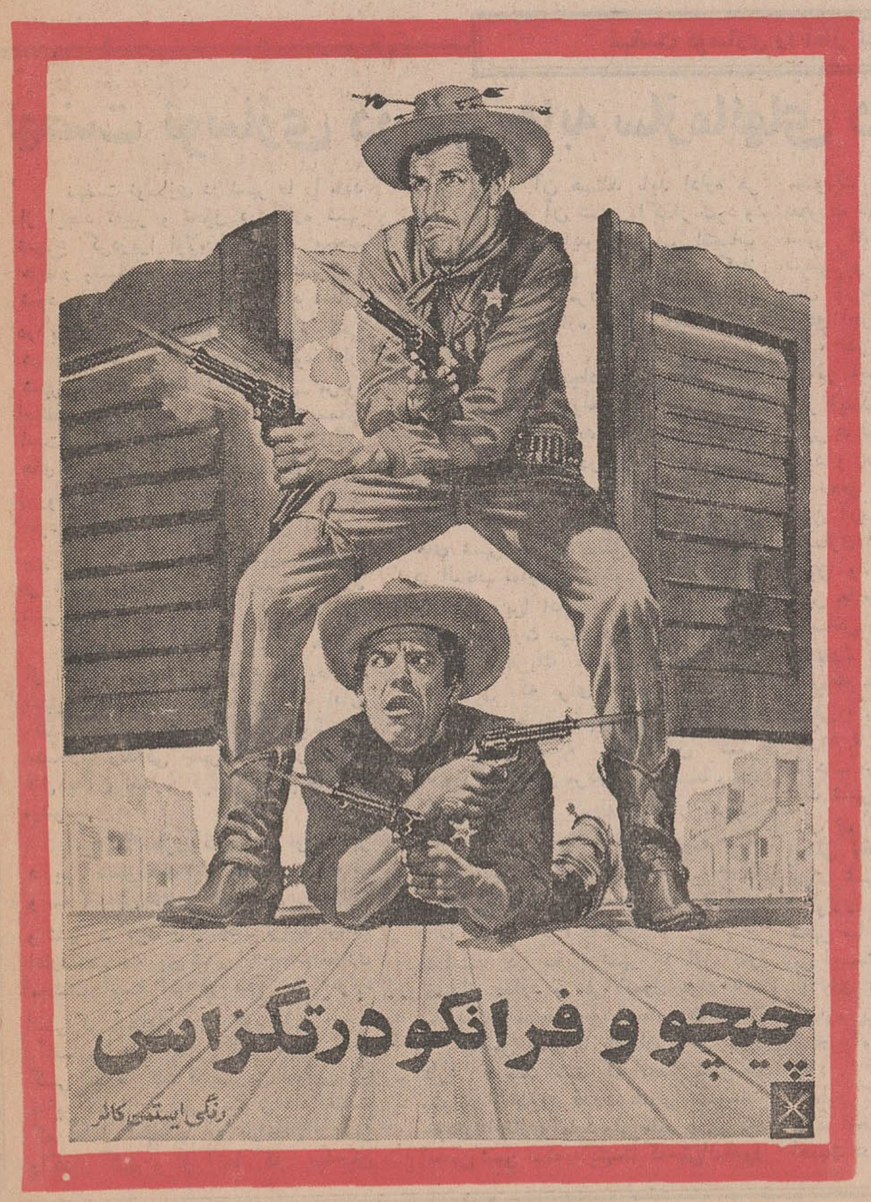
چیچو و فرانکو در تگزاس
رنگی ایستمن کالر

سرمقاله

وزارتخانه‌های جدید وسازمان اداری

یکی از اشتغالات دولت در هفته‌های اخیر تدارك لوازم وموجبات وزارتخانه‌های جدیدی است که‌بهنگام معرفی کابینه، بر ترکیب قبلی دولت افزوده شد.

خوانندگان ما مسبوقند وقتی مجلسین کنونی آماده کار شدند وطبق‌سنت، دولت استعفا کرد و مجددا آقای هویدا از طرف اعلیحضرت همایونی مامور تشکیل کابینه‌شد بمناسبت تحولاتی که در امور آموزش و کشاورزی بنوع پیوسته و وظایفی که درین زمینه برعهده دولت محول بود، وزرای‌جدیدی برای وزارتخانه‌های جدید علوم وآموزش عالی ،منابع طبیعی، مواد غذائی واصلاحات اراضی تعیین و معرفی گردیدند.

وزرای جدید، طبعا وزارتخانه‌ای نداشتند که بعداز مراسم‌معرفی به‌آنجا بروند ومیزخالی وزیر را تصاحب کنند . بهمین جهت با عنوان وزیر مشاور وارد کابینه‌شدند تاطرح تشکیل‌وزارتخانه‌های خودرا از روی کاغذ پیاده کنند وچنانکه اشاره رفت ، در هفته های اخیر ضمن‌آنکه لایحه مربوط به تاسیس وزارتخانه‌های جدیدو حدود وظایف و مسئولیت آنها در مجلس مطرح بود، وزرای‌جدید هم بمطالعه و تهیه برنامه و سازمان برای‌وزارتخانه‌های خودمشغول بودند که ظاهرا این مقدمات‌انجام گشته است و عنقریب‌وزارتخانه‌های جدید شکل گرفته و رسما کار خود را شروع میکنند .

در اینجا نکته‌ای هست که آیا تاسیس وزارتخانه‌های جدیددر حکم افزایش طول وعرض سازمان اداری‌و تشکیلات دولت‌بمقیاس چند وزارتخانه است یاخیر ؟وبعبارت دیگر حالاکه چند کرسی جدید بر کرسی‌های هیئت دولت اضافه شده آیا بهمین‌نسبت برکادر وپرسنل وبودجه عمومی دولت افزوده خواهد گشت ؟!

بگمان ما، آن ضرورتی که اضافه شدن چند کرسی رابر کرسی‌های هیئت وزیران ایجاب کرده است بهیچ روی ناظربر افزایش طول و عرض‌سازمان اداری وبالملازمه‌اضافه شدن مخارج وتشریفات نیست. وزارتخانه‌های جدید ، هرکدام مشتمل است برقسمتی از دوائر و سازمانهائی که قبلا نیز وجود داشته ودرشکم وزارتخانه یاوزارتخانه‌های دیگری بوده است. مثلا وزارتخانه اصلاحات ارضی و تعاون روستائی چیزی جزهمان سازمان‌اصلاحات ارضی وچند اداره وسازمان دیگر نیست که همه آنها قبلا جزو توابع‌وزارت کشاورزی محسوب میشد وفی‌المثل وزیر کنونی‌این وزارتخانه باعنوان معاون وزارت کشاورزی برآن‌سرپرستی میکرد. نهایت چون مسائلی مثل اصلاحات ارضی و تعاون روستائی یامواد غذائی و منابع طبیعی بابرنامه‌های وسیعی که در زمینه اعتلای سطح زندگی روستائی و افزایش میزان تولید و بالابردن سطح تغذیه وحفاظت و بهره‌برداری صحیح از منابع طبیعی در دستور کار دولت وجود دارد، هرکدام حائز اهمیت روز افزونی میباشد وتحمیل اینهمه وظایف برشانه یك وزیر ویك وزارتخانه‌ممکن‌بود وقفه ورکودی در سرعت و حسن جریان کار ایجاد کند،ازینرو به‌تفکیك این وظایف و متمرکز ساختن مسئولیت هریك در چهار چوب سازمانی مستقل و مجزا اقدام شده است.

همینطور است در مورد وزارتخانه جدید علوم وآموزش‌عالی که بواسطه تراکم وظایف و مسئولیتهای وزارت آموزش‌و پرورش وبخاطر توجهی که نسبت بتوسعه و تکمیل دانشگاهها و فراهم آوردن وسایل تحقیقات و تحصیلات عالیه‌درداخل کشور وجوددارد، تاسیس وزارتخانه‌ای مشتمل برادارات آموزش عالی و اعزام‌محصل وسرپرستی‌ها و بالاخره امور دانشگاهها و دانشسراها ضرورت وصورت‌وقوع پیدا کرده است.

پس، عناصر و اجزاء این وزارتخانه‌ها از پیش وجود داشته و فقط از مکانی به‌مکان دیگر انتقال پیدا کرده است. بنابراین تشکیلات وبودجه آنها مجموعا تشکیلات وبودجه وزارتخانه‌های تازه را تشکیل خواهد داد و هیچ احتیاجی نیست که باین عنوان دولت بخواهد به افزودن عرض و طول سازمان و تشکیلات اداری خود اقدام کند. تازه بفرض که احتیاج به اعضاء وافراد تازه‌ای هم پیدا شود دولت میتواند از داخل کادر موجود، احتیاجات وزارتخانه های جدید خود را تامین کند زیرا باپرسنل و کادر موجود، دولت از استخدام وهرگونه اقدامی برای ایجاد کادر و پرسنل سازمانهای وابسته بخود بی‌نیاز است و با همین کادر میتوان مجموع احتیاجات چند وزارتخانه دیگررا نیز تامین کرد.

خوشبختانه حتی وزرای جدید هم از داخل کادر موجود انتخاب شده‌اند و این میرساند که دولت خود توجه کافی به‌صرفه‌جوئی واحتراز از گسترش دامنه‌تشکیلات وسازمان اداری دارد.

از : مفسر خبرگزاری فرانسه

مخالفت کنگره امریکا باپرزیدنت جانسون

● کنگره آمریکا بسیاری از لوایح پرزیدنت جانسون را تصویب نکرد

نخستین قسمت نودمین دوره اجلاسیه کنگره امریکا که‌اخیرا پایان یافت یکی از طولانی ترین دوره های اجلاسیه درتاریخ‌پارلمان امریکا بشمار میرود . در این‌دوره بسیاری از انتظارات رئیس قوه مجریه بر آورده نشد .

دو مجلس سنا و نمایندگان تا آخرین دقیقه بابسیاری ازطرحهای رئیس جمهوری مخالفت کردند و جنك ویتنام و مسائل ناشی ازآن در تمام این مدت بر روی جلسات کنگره سایه افکنده بود .

دموکراتها پس از انتخابات ۱۹۶۶ بسیاری از کرسیهای خودرا در دو مجلس از دست دادند و از همین رو تصویب لوایح دولت با اشکال بزرگی روبرو شد .

بزرگترین شکست پرزیدنت جانسون در این دوره خود داری مجلس نمایندگان از مطرح‌ساختن لایحه پیشنهادی دولت در باره افزایش مالیاتها بود .

رئیس جمهوری امریکا امیدوار بود باینوسیله بتواند از تورم پول جلوگیری کرده وبموازنه پرداخت های امریکا سرو صورتی داده ودر عین حال هزینه روز افزون جنك ویتنام را تامین کند .

قرار است روز ۲۲ ژانویه‌آینده یك هفته پس از گشایش دوره اجلاسیه جدید کمیسیون مالی مجلس نمایندگان لایحه ده درصد اضافه مالیاتی دولت را مورد بررسی قرار دهد. معذلك باوجودخوشبینی محافل دولتی بنظر نمی رسد که نتایج‌حاصله پاسخگوی امید های فراوان کاخ های سفید بشود .

لایحه قانونی در باره حقوق سیاه پوستان و بر قراری تساوی نژادی که هنوز به تصویب‌نرسیده در دوره اجلاسیه جدید در مجلس سنا مطرح خواهدشد ولی‌بی‌گمان سناتور های ایالات جنوبی با آن بمخالفت بر خواهند خاست .

*** لایحه های‌بایگانی شده**

لوایح دولت در باره مبارزه با افزایش جرم و جنایت و نظارت فروش سلاحهای آتشین وهمچنین لایحه اصلاح قانون انتخابات در قفسه های کنگره بایگانی شده است .

لایحه کمك های خارجی‌امریکا بتصویب رسید ولی کنگره نزدیك به یك میلیارد دولار از میزانی که کاخ سفید پیشنهاد کرده بود کم کرد و حداقل اعتبار برای مبارزه با فقر بتصویب رسید .

البته این قسمت ازدوره‌اجلاسیه کنگره کاملا برای دولت امریکا منفی نبود . دو مجلس امریکا در این دوره لایحه مربوط به افزایش مزایای بیمه های اجتماعی‌وهمچنین طرح کمك به امور آموزشی را تصویب کردند . افزایش تعرفه های پستی همزمان با افزایش‌حقوق کارمندان دولت و نظامی ها نیز بتصویب کنگره رسید از طرف دیگر مجلس سنای امریکاقرارداد کنسولی بین امریکا و شوروی و همچنین قرار داد مربوط باستفاده مسالمت آمیز از فضا را مورد تصویب قرار داد . ولی لایحه‌دولت در باره بازرگانی امریکا باکشور های کمونیست راکد مانده است .

بطور کلی دور نمای جنك‌ویتنام وافزایش نمایندگان حزب‌جمهوری خواه پس از انتخابات قانونگذاری ۱۹۶۶سبب شد که‌تصویب‌بسیاری از لوایح دولت در کنگره معوق بماند .

باین ترتیب دوره‌اجلاسیه‌جدید کنگره امریکا که‌امسال‌بدرخواست دولت استثنائا در۱۵ژانویه‌گشایش یافت یکی از دوره های طولانی کنگره خواهد بود .

آماده شلیك

طی دو روز اخیر نیروهای‌هوائی‌امریکا بشدت هانوی و حومه‌آنرا بمباران کرد .
در این عکس یك واحد ازنیروهای ویتنام شمالی در ناحیه‌هانوی‌آماده شلیك بسوی هواپیما های امریکائی هستند . عکس‌از: خبرگزاری‌فرانسه

نهضت نوسازی را آغاز کنیم (۱۶)

نهضت نوسازی در شهرها به سازمانهای دمکراتیك‌و متخصص نیاز دارد

نهضت نوسازی در شهر ها را باید از ایجاد تغییر و تحول در اداره شهر شروع کردزیرا اولابدون اداره صحیح هرقدر وسیله و سرمایه برای شهرتهیه شود ، نتیجه مطلوب نخواهد داد . ثانیا در بسیاری موارد وسائل و لوازم کافی در شهر هاوجود دارد ولی سوء اداره شهر سبب‌میشودکه‌از وسائل مزبور استفاده کافی بعمل نیاید . مثلا ممکن است سالها ماشین نظافت در توقفگاه های شهرداری موجود باشد ولی کسی از وجود ان اطلاع نداشته باشد و یا خود را مسئول استفاده از آن نداند . بزرگترین مشکلی که هرشهر-بخصوص هر شهر بزرك با آن روبروست ، اداره شهر میباشد .

نهضت نوسازی مادر شهر ها باید از اداره شهر شروع شود . باید دید شهر راچه کسی و چگونه باید اداره کند ؟ وطبعا مساله شناخت مسایل و مشکلات زندگی شهری که در شماره قبل به‌آن اشاره کردیم در اینجامطرح میشود .

میدانیم بطور کلی سه نوع شهر داریم . شهر های کم جمعیت (درجه دو و سه) شهر های پر جمعیت (درجه یك) و شهر مرکزی یا پایتخت تردید نیست اداره این سه نوع شهر از جهات‌بسیاری مختلف است اما در عین حال موارد اشتراکی بسیاری نیز وجود دارد .

گفتیم باید روشن کنیم شهر راچه کسی اداره کند ؟ بهترین جوابی که به‌این سئوال اساسی میتوان داد اینست که اداره شهر را به صاحبان شهر واگذار کنیم و از آنجا که صاحبان شهر سکنه آن هستند باید اداره هر شهر به مردم آن شهر واگذار شود و طبعا این اداره نباید بر اساس انتصاب باشد بلکه بهترین روش اینست که‌از طریق آراء آزاد مردم ، نمایندگان هر شهر ، برای اداره آن شهر انتخاب گردند .

باین ترتیب با ایجاد سازمان های‌محلی دمکراسی نضج خواهد گرفت و درعین حال اداره هر شهر بدست افرادی صورت خواهد گرفت که در هر صورت بیشتر از هرکس دیگری برای اینکارصلاحیت دارند . تاکید میکنیم درزمینه انجمن های شهر آزادی مطلق رای دهندگان در انتخاب نمایندگان خود کمال ضرورت را دارد زیرا اداره شهر وقتی بطریق مطلوب صورت میگیرد که مردم کوچه و بازار ، هریك به سهم خود دراجرای دستوراتی که برای اداره شهر صادر میشود مجاهدت نمایند و این میسر نیست مگر اینکه نمایندگان شهر نمایندگان واقعی مردم شهر باشند وبحد کافی بین مردم کوچه و بازار معروف باشند . از پایتخت که بگذریم برای سایر شهر ها این مساله بسیار اهمیت دارد زیرا اگر در پایتخت بعلت شلوغی بیش از حد مردم نمایندگان خود را نشناسند در سایر شهر ها این امر مصداق ندارد و علی‌الاصول مردم باید نمایندگان منتخب خودرا بخوبی‌بشناسند.

انجمن شهر با پارلمان تفاوت‌بسیار دارد . درست است که انجمن شهر هم میتواند از طریق قدرت قانونی تصمیمات خود را اجباری نماید ولی مفید بودن کار انجمن شهر بسته‌به‌اینست که‌حتی‌المقدور مصوبات انجمن از طریق‌ساکنین شهر بصورت داوطلبانه انجام شود . زیرا انجمن شهر گذشته از مسائل مهم اغلب دستوراتی صادر میکند که هیچکس‌جز میل آزادانه مردم نمیتواند آنها را به موقع اجرا گذارد . مثل نظافت خانه ها ، صرفه‌جوئی در مصرف آب‌و برق ونظائر آنها .

از اینکه بگذریم نهضت نوسازی در شهر ها نیز باید با کمك همه مردم‌عملی شود و اصولا اگر همکاری عامه مردم در تحقق یك هدف مشترك نباشد نمی توان آن امر را نهضت نامید نهضت نوسازی در شهر ها را نمیتوان مانندیك قانون و دستور مملکتی از مرکز به شهر ها صادر کرد . بلکه این نهضت براساس وضع خاص هر شهر و باتوجه به نقشه شهر -وضع زندگی مردم - روحیات خاص آنها و سایر خصوصیات محلی ، باید در محل طرح‌ریزی واجرا گردد تا از آن نتیجه دلخواه حاصل شود - برای مثال ایجاد یك بولوار در یك شهر ممکن است بسیار زیبا باشد ولی در شهر دیگر اجرای همان نقشه بکلی مخالف زیبائی شهر باشد - طبعا برای شهر دوم - اگر لازم باشد -باید بولواری با توجه به کلیه مشخصات آن شهر ساخته شود ، این نکته نیزموید بر اینست که داشتن انجمن شهر که با رای آزادانه مردم بوجود آید تاچه اندازه برای گسترش نهضت نوسازی صحیح و اصولی در شهر ها اهمیت دارد .

بطور کلی برای انجام کار بزرگی که باید انجام شود سازمان و تشکیلات اهمیت درجه اول را دارد و بهمین جهت اگر فرض اینست که‌بتوان‌درهمه‌شهرها نهضت نوسازی را بدون داشتن سازمان دمکراتیك محلی ایجاد کرد و توسعه داددوراز واقعیات میباشد . مگر اینکه بخواهیم همه کارها را بدوش دولت بیاندازیم و از سیاست تمرکز شدید کارها و فعالیت ها دنباله روی کنیم که آن بحث دیگری است .

اما در رژیم آزاد -بدون ایجاد وتقویت سازمان های دمکراتیك محلی کاراساسی و عمده‌ای در زمینه نهضت نوسازی نمی توان انجام داد . منتهی شرائطی که قانونا برای انجمن های شهرو سازمان های محلی وضع میشود باید آنقدر قوی و محکم و حساب شده باشد که فقط افراد فهمیده و متخصص و آشنا به مسائل شهری بتوانند به این سازمان‌ها راه یابند . برای مثال میدانیم‌امروزاداره شهر خود یکی از پیچیده‌ترین‌ومهمترین رشته های علوم اجتماعی را تشکیل می دهد ودیگر نمیتوان و نباید اداره شهر رابه‌دست کسانی سپرد که فقط خواندن ونوشتن زبان مادری خود را بدانند و احیانا جنجه و جنایتی مرتکب نشده باشند . بلکه باید قوانین طوری تنظیم شود که نمایندگان انجمن شهر و سایر انجمن های محلی را گروهی متخصص و آشنا به امور که‌در عین حال از طرف مردم مورد احترام باشند ، تشکیل دهند . اینان باید خود نهضت نوسازی‌را بشناسند . به‌آن‌ایمان داشته باشند تا بتوانند از مردم بخواهند در این زمینه آنها را پیروی نمایند.

بحث خود را در شماره فردا دنبال خواهیم کرد . دکتر حبیب چینی

از : لوموند (روزنامه عصر پاریس)

٤ـ جهان از دیدگاه واشنگتن

قدرت، امریکارا مغرور کرده‌است

از طرفی امریکا و شوروی موافقتنامه «نانوشته»وبیسروصدائی بر قرارنموده‌اند که متقابلا تعهدات خودرا نسبت‌بطرفین جنك محدود کنند . بزرگترین دلیلش اینست که امریکائی ها از حمله به کشتی های شوروی در بندر هایفونك خود داری میکنند و شوروی ها برای متحد ویت‌نامی خود دستگاه های‌مدرنی تهیه میکنند که می توانند عملا‌آسمان شمال را به روی هواپیما های ژنرال «وستمورلند» ببندند. از طرفی به حساب کوسیگین می گذارند که او کوشش های زیادی توام با صبرو حوصله‌بعمل آورده تالااقل مذاکره‌ای بین طرفین‌آغاز گردد‌و مخصوصا سفر اورابه لندن یکی از دلایل آن میشمارند و چون اقدامات وی بقول خودش «بدیوار برخورد »لذا مجبور شد باز بقول خودش «عقب‌نشینی» کند . ضمنا نامه لیندن جانسون به هوشی مینه راکه تاریخ آن هشتم فوریه است. نیز نباید از نظر دور داشت.

● نرمش

یکی از نتایج جنك ویت‌نام آنستکه‌این جنك هر گونه نرمش و انعطافی را که در سایر قسمت های ماشین دیپلمسی- نظامی امریکا وجود دارد ،ازمیان برمی دارد . این انعطاف و نرمش مخصوصادر تابستان‌امسال درخاور میانه دیده شد. میکوینه اثر دولت اشنول در پنجم ژوئن‌امسال جنك را اغاز نکرده بود ، دولت امریکا بنابر تعهداتی که درسال ۱۹۵۷ بعهده گرفته بود در اغاز بحران نیز انرا تائید نموده ،مسلما خلیج‌عقبه رابرای کشتیرانی بازمیکرد ولی‌امریکا با ژرفتاری هائی که در اسیای جنوب شرقی دست بگریبان است آیا حاضر میشود دراین قسمت از خاور میانه گرفتاری های تازه‌ای برای‌خود بوجود آورد؟

*** تله‌تایپ سرخ**

امابا کمال تعجب‌می بینیم«تله تایپ سرخ» که برای اولین باردرسال ۱۹۶۳ بین واشنگتن و مسکو نصب شده‌است، مورد استفاده جانسون - کوسیگین‌قرار میگیرد و روی اصل «عدم مداخله» با همدیگر توافق میکنند. حال به بینیم اگر اوضاع‌بر میگشت و عکس آنچه اتفاق افتاده ، اتفاق می افتاد ، آیاباز هم اصل «عدم مداخله» رعایت میشد ؟ مسلما آمریکائی ها اجازه نمی دادند «نئوفیری» تهدیداتش را در مورد اسرائیل اعمال کرده و دولت یهود رااز نقشه جغرافیا محو کند .

بخت بروی «ال داود» لبخند زد و مریکائیان بی آنکه حتی انگشت کوچکشان راهم تکان بدهند ، از این میان‌بهره برداری کرده‌واستفاده شایانی بردند . اولا بدنیای سوم فهمانید که‌نمی توان با طناب شوروی در چاه فرورفت و شوروی حاضر نیست حتی یك ثانیه‌خود را بخاطر دیگری، بمخاطره اندازد وبرای کمك به رژیم های باصطلاح مترقی‌قدمی بردارد . دیگر آنکه ضعف سیاست شوروی رابرملا نمود بدین معنی که برای حفظ صلح و دوستی‌بااعراب‌مجبور شد در شورای امنیت به پیشنهادی که به پیشنهاد آمریکای لاتین بسیار نزدیك بود و شوروی ها در مجمع عمومی ماه فوریه صریحا با آن مخالفت کرده‌بودند رای‌بدهد . حتی این پیشنهاد تقریبا با پیشنهاد پنج ماده‌ای جانسون در روز بعد از آتش بس فوق العاده شباهت داشت و نماینده شوروی بااین پیشنهاد نیز مخالفت کرده بود . مسلما اگر اعراب‌و شورویها کمی مآل‌اندیش بودندوقبل‌از آغاز تصادم بین اعراب و اسرائیل ،اصل آزادی کشتیرانی در خلیج عقبه‌راپذیرفته بودند ،هرگز چنین جنگی رخ نمیداد، اگر روز اول آتش بس پیشنهادی‌غربی ها را پذیرفته بودند ،نه‌سوریه‌ونه‌اردن سرزمین‌های خودرا از دست نمیدادند و سینا نیز تا مقیاس وسیعی هنوز در دست مصریها بود و بالاخره‌اگر رشته‌اتحادی راکه واشنگتن می‌خواست بین تخلیه سرزمین‌های اشغال شده اسرائیلی ها و کینه توزی اعراب بر قرار کند برقرار میشد ، بطور قطع، به اسرائیل فشار می آورد که مانند سال ۱۹۵۷ به مواضع اولیه خودقبل‌ازجنك برگردد و اسرائیل چاره‌ای جز اینکار نداشت .

*** نقش سیا**

«سازمان سیا» در این میانه چه‌نقشی دارد ؟ ایامی توان گفت به امریکافقد دارد حکومت دمشق و دولت فاهره را بوسیله این سازمان سرنگون‌سازد؟البته اطلاعات دقیقی در موردفعالیت های«سیا» در دست نیست و بعلاوه هیچ دلیلی که موید این مطلب باشد و یا عکس‌آنرا به ثبوت برساند ، ظاهرا بچشم نمی‌خورد اما در اینکه رهبران امریکا قبل ازجنك شش روزه اعراب و اسرائیل مختصر تمایلی داشتند به اینکه کبریتی در گوشه‌ای از جهان بزنند و آتشی روشن کنند تردیدی نیست و ضمنا معلوم‌نیست که از ژوئن تابحال در این تمایل خود تغییری داده باشند کمااینکه در مورد قبرس که به یك جنك وحشتناك تهدید شده‌است می‌بینیم که امریکائیان‌درعین حال که به رهبران ترك فشار می آورند که از اعمال قدرت چشم بپوشندبه کلنی آتن موضوع رامی فهمانند ... و بهانه آنها اینست که چون یونان از کمك‌مالی ونظامی امریکا برخوردار نشده بنابراین نمیتوان‌اورا فرزند خوانده‌امریکا حساب کرد .

*** غرور**

بهر حال آنچه مسلم است‌امریکا بقول سناتور فولبرایت دچار نخوت و غرور قدرت شده است ، آری ، قدرت ،غرور و نخوت همراه‌داردوالبته برای ملتی که مدعی است می‌خواهد قواعد و قوانینی برای خوشبختی دیگران وضع کند، این غرور ،بدون شك« ناخود آگاهانه » وغیرعمدی است .بقول‌یکی‌ازنویسندگان امروزه امریکا ، قاره‌اروپارابمبارزه می طلبد وازاین موضوع‌برخوردمی‌بالدوهرگز بفکرش‌نمی‌گذردکه ممکن است روزی خود او را بمبارزه بطلبند .

ولی آیا این مبارزه طلبی از خارج کشورخواهد بود و یااینکه طبق گفته «توکویل» وحشتناکترین بیماری ها و دردهائی که آینده آمریکا راتهدیدمی کندمسئله داخلی‌وموضوع«سیاهپوستان» است؟آینده باین سئوال‌پاسخ خواهد داد .

پایان

ماده ضدسرطان در بدن!

یك پزشك فرانسوی مدارکی جمع آوری کرده که نشان میدهد ۱۳۰ نفر سرطانی خود بخودخوب شدند

گاه دیده میشود که یك غده سرطانی خود بخود و بدون اینکه عمل درمانی انجام شده باشد از بین میرود و بیمار سلامت خود را باز مییابد.

*** ۱۳۰ مدرك**

یك پزشك متخصص فرانسوی سرطان تابحال ۱۳۰ مدرك در مورد درمان خود بخودی سرطان را در نقاط مختلف جهان جمع آوری کرده است .

البته این تعداد در مقابل انبوه سرطانیها بسیار کم است و از نظر عملی ارزشی ندارد لکن از نظر پزشکی اهمیت شایان آن در این است که نشان میدهد : در بدن امکان دفاع در مقابل سرطان وجود دارد. اگر پزشکان بتوانند نحوه این سیستم دفاعی را در یابند قادر خواهند بود که آنرا تقویت کنند و در نتیجه روش جالبی برای درمان سرطان پیدا کنند .

*** ماده ضد سرطانی**

بنظر میرسد که سلولهای سرطانی باعث ایجاد یك «ماده ضد سرطانی» در بدن میشوند و این خود جلوی پیشرفت غده را میگیرد .

از طرف دیگر امکان دارد که تعداد موارد درمان خود بخودی سرطان خیلی زیاد باشد و پزشکان متوجه آن نگردند .

بهمین دلیل در راه مبارزه با سرطان باید در این مورد تحقیق زیادی بعمل آید .

کنستالاسیون

سفینه‌های اسرار آمیز در فضا!

آیا شوروی سفینه های حامل بمب هسته‌ای بفضا فرستاده‌است ؟

آیا شوروی مشغول تجربه روی سفاین فضائی ، بمب افکن ، یا یك نوع اسلحه فضائی دیگر میباشد؟ کارشناسان آمریکائی عقیده دارند که از سپتامبر ۱۹۶۶ تابحال دانشمندان شوروی لااقل سه تجربه نظامی و مخفیانه در فضا انجام داده‌اند.

آمریکائیها در خاورنزدیك و اقیانوس کبیر و کروئلند شبکه‌های تجسسی الکترونیکی وسیعی دارند که بوسیله آنها انجام هر نوع آزمایشی در پایگاههای فضائی شوروی واقع در بایکونور ، «تیوراتام» و «سیبری» را در میابند.

● مادون صوت

این شبکه‌ها که با امواج مادون صوت و مادون قرمز کار میکنند پرتاب هر موشك و مسیر آنرا بلافاصله در اختیار آمریکائیها میگذارند.

وقتی اعلامیه فضائی شوروی با اطلاعات آمریکائیها تطبیق نمیکند اینها درمییابند که پای یك آزمایش سری در میانست.

روز ۱۷ سپتامبر دستگاههای کنترل آمریکائی نشان دادند که یك سفینه بدون سرنشین شوروی در فضا ۸۰ قطعه شده است. لکن مسکو در مورد این آزمایش سکوت اختیار کرد. روز ۲ نوامبر همان سال آزمایش مشابهی انجام شد که باز هم منجر بانفجار سفینه گردید.

چند آزمایش دیگر روی یك مدار معین انجام شد و سفاینی که پرتاب میشدند فقط مدت کمی در فضا میماندند.

*** ضد موشك**

برای دانشمندان آمریکائی یقین است که این سفاین حامل بمب‌های هسته‌ئی میباشند ممکن هم هست که شوروی در صدد ایجاد یك شبکه مداری موشکهای ضد موشك باشد که بطور دائم آماده خدمت هستند.

دانشمندان آمریکائی اینك اقرار دارند که شبیه این سیستم در آمریکا هم ساخته میشود ، چون ارزانترین راه مبارزه باموشکهای دشمن است.

در آینده نزدیك آمریکائیها نیز سیستم موشکهای بمب افکن راوارد عمل خواهند ساخت و بنظر میرسد که مسئله استفاده مسالمت آمیز از فضا بتوصیه سازمان ملل متحد جنبه عمل خودرا ازدست داده‌است.

فیگارو

یك میلیارد دندان کرم خورده در امریکا

آماری که از طرف انجمن دندان پزشکان آمریکا انتشار یافته نشان میدهد که امریکائیها به سرعت دندانهای خود را از دست میدهند .

بموجب این آمار در حال حاضر یك میلیارد دندان کرم خورده در آمریکا وجود دارد یعنی بطور متوسط هر امریکائی پنج دندان کرم خورده دارد .

بیست وشش میلیون آمریکائی بکلی دندانهای خود را از دست داده‌اند . این تابلوی سیاهی از وضع عمومی دندانهای مردم آمریکا است . علاوه براین هشتاد درصد آمریکائیها که سن آنها از پانزده سال گذشته دوچار ورم لثه مزمن هستند .از این رواست که دندان پزشکان آمریکائی از مقامات واشنگتن درخواست کرده‌اند که به مبارزه پی گیری برای آگاه ساختن مردم از خطر روز افزون بیماری دندان و لثه دست بزنند

البته خود دندان پزشکان نیز بیکار ننشستند و در صدد پیدا کردن راههای جدید برای مبارزه با بیماریهای دندان و لثه هستند.

دورترین جسم آسمانی

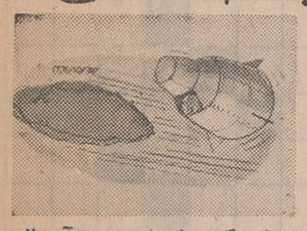

«۲۳ ـ ۰۲۳۷» نام «کازار» یاجسم آسمانی جدیدی است که ستاره شناسان استرالیائی بتازگی کشف کرده‌اند

«۲۳ ـ ۰۲۳۷» اسرارآمیزترین جسم آسمانی است که تاکنون در اعماق فضای لایتناهی کشف شده است .

بطوریکه ستاره شناسان حساب کرده‌اند این جسم آسمانی اسرارآمیز با سرعت سرسام آور ۲۶۰٫۰۰۰ کیلومتر در ثانیه از زمین دور میشود ، وبا توجه باینکه سرعت یك جسم آسمانی هرقدر بیشتر اززمین فاصله بگیرد زیادتر میشود میتوان گفت کازار «۲۳ـ۰۲۳۷» دوردست ترین جسم آسمانی است که تاکنون بشر توانسته است با دستگاههای نجومی رویت کند

یکی دیگر از مشخصات جسم جدید آسمانی این است که برخلاف اجسام آسمانی دیگر که معمولا از عناصر سبك مانند هلیوم و هیدروژن تشکیل شده‌اند (۲۳ ـ ۰۲۳۷) ظاهرا از عناصر سنگینی مانند «تیتان» ، « کروم » نیکل و آهن تشکیل شده است ...

مطبوعات جهان

از گوشه و کنار

صندلی که ماساژ میدهد

کارشناسان امور بهداشتی امریکا با همکاری مبل سازان این کشور یك نوع صندلی راحت اختراع کرده‌اند که بطور دائم قسمت های مختلف بدن کسی را که روی آن نشسته است ماساژ میدهد .

پشت صندلی ومحل نشستن آن که از چرم پوشیده شده دارای بادکش های کوچك بیشماریست که روی پیل های کوچك قرار دارند و با یك نوسان دائمی نامرئی و بدون صدا کار ماساژ راانجام میدهد.

اسب خوشبخت

«تمام دارائیم را باسبم واگذار می کنم »

این وصیت نامه یك میلیونر اهل «پرو » است که دیروز در شصت و پنج سالگی بدنبال یك بیماری طولانی درگذشت. میلیونر «پروئی » بدین ترتیب فرزندانش راکه از چند سال از ارث محروم کرده است . قبل او را ترك کرده بودند

مطبوعات جهان

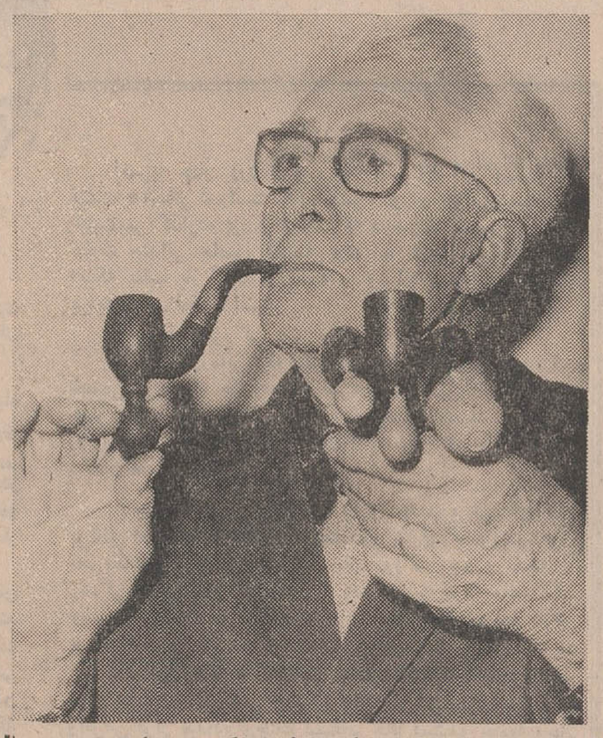

اختراع یك تاکسیران

«فلیکس دوویتری » تاکسی ران معروف پاریس آخرین اختراع خود را به بازار عرضه کرد :

اختراع جدید « فلیکس »عبارت از یك نوع پیپ است که در زیر آن«پوار»کوچکی از کائوچوك قرار گرفته و وقتی که پیپ نزدیك بخاموش شدن باشد با فشار کوچکی به «پوار » دوباره روشن می‌شود .

عکس از : خبرگزاری فرانسه

محصولات ناسیونال برای زندگی بهتر

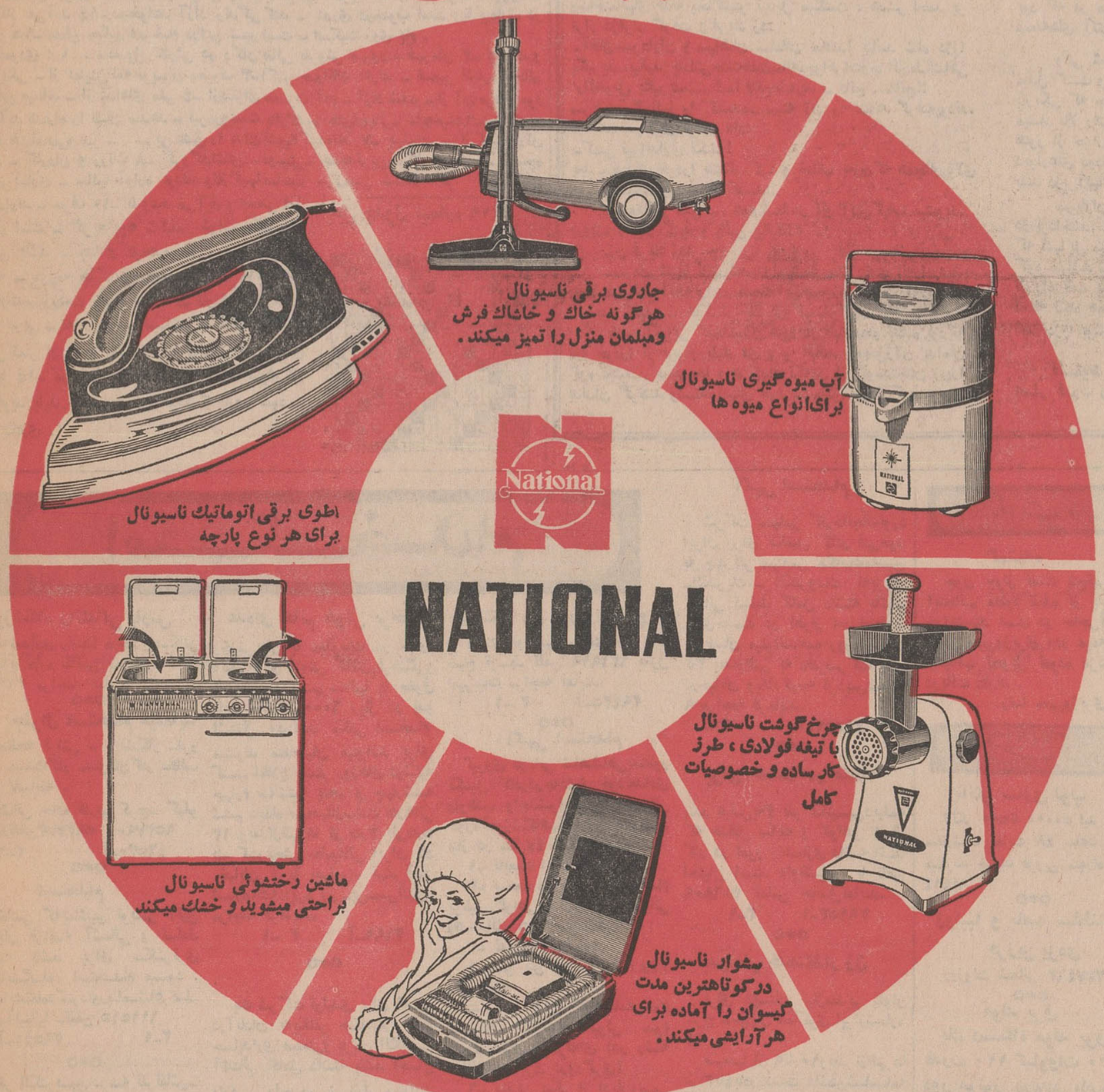

نماینده انحصاری **شرکت تجارتی کوفرد**

نمایشگاه ناسیونال خیابان شمیران سه راه تخت جمشید شماره ۲۸۵ تلفن های ۷۴۹۱۴-۷۶۵۲۶۲-۷۵۷۷۹۶-۷۶۲۳۲۲

نماینده لوازم برقی ناسیونال در استانهای آذربایجان شرقی وغربی حاج آقابزرك نیکدل نبش خیابان پهلوی و فردوسی تلفن ۲۵۶۲
ودرمشهد . بازار. سرای بانك محمد هادی هاشم نیا تلفن ۳۵۳۰
فروش درکلیه فروشگاههای بزرك تهران وشهرستانها آ ـ ۴۶۶۴۴

ازشهرستانها نماینده فعال و معتبر می پذیریم .

سرکه وَردا:

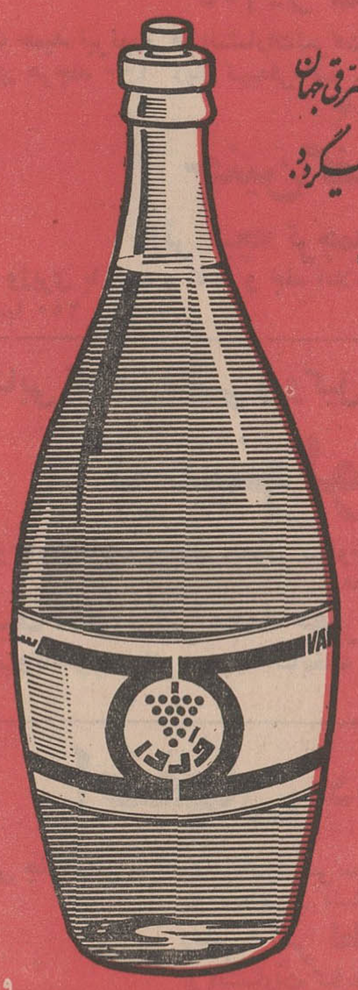

سرکه ایست صد در صد طبیعی مانند سرکه های ساخت کشورهای مترقی جهان که برطبق اصول صحیح علمی و بهداشتی در کارخانه ای مدرن تهیه میگردد.

- سرکه وَردا جایگزین سرکه های معمولی غیربهداشتی است که با قدیمی ترین وسائل تهیه میشد .
- سرکه وَردا دربطریهای مخصوص مواد نوشیدنی پرشد.
- سرکه وَردا سالاد و اغذیه شما را خوش طعم ومطبوع مینماید.
- ترشیهای تهیه شده وسیله سرکه وَردا هرگز فاسد نمیشود.

فروش درکلیه سوپرمارکتها
وفروشگاههای مواد غذائی

مرکز پخش : شرکت تولیدی وَردا
انتهای فرصت شمالی ـ کوی هما شماره ۳ ـ تلفن ۴۶۳۶۵

ازشهرستانها نماینده فعال ومعتبر پذیرفته میشود

وگا

جدول کلمات متقاطع شماره ۳۶۲۰

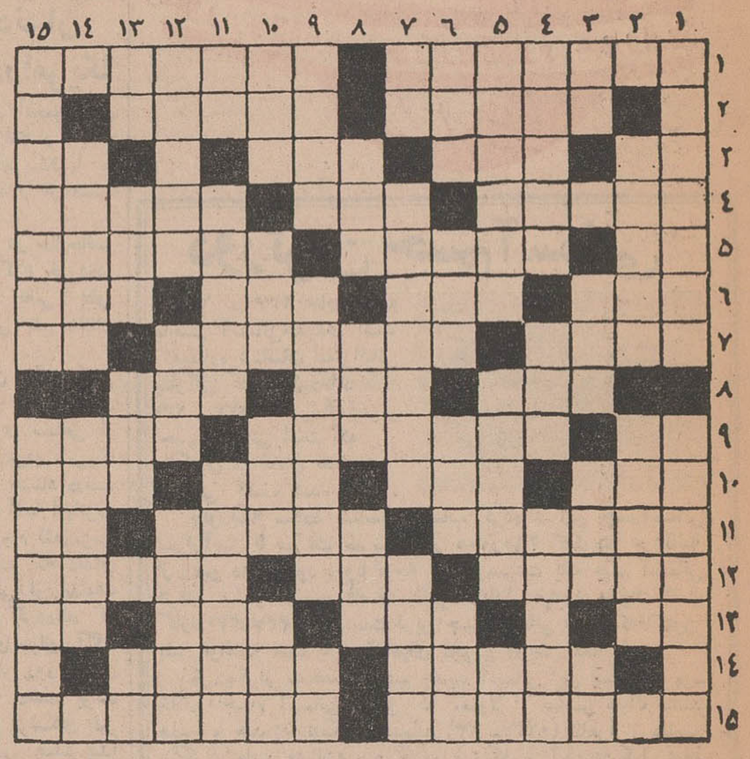

افقی : ۱ـ آنچه از مرده باقی میماند ـ مستبد است و رای کسی را قبول ندارد ۲ـ روئی چون ماه دارد ـ درفراق فرزند بسیار گریست ۳ـ هفت فرانسوی ـ سیاستمدار معروف چکسلواکی که بامرگی مرموز ازجهان رفت ـ باگذشت و فداکار ـ رنگ فوری موی‌سر ٤ـ اگر مال پارسال است‌بدرد نمیخورد ـ رنگی دراسب ـ فضائل و صفات پسندیده ۵ـ میوه است یا خشکی ـ مردمان خبیث ولئیمان ـ اعضای دولت ٦ـ پدرپدر ـ رم را به‌آتش کشید تا تفریح کند ـ حاجی از آنجا هم برمیگردد ـ در اصطلاح عروض ـ سیلاب سه‌حرفی‌راگویند ۷ـ سابقانویسنده بود و امروز در دبیرستانها تدریس میکند ـ از کتابهای صادق هدایت ـ علامت‌فك در زبان فارسی ۸ـ از پیوستن چندجوی بوجود میآید ـ از واحدهای الکتریسیته ـ روز جشن و شادمانی ۹ـ قدرت بویائی ـ از کشورهای اتحاد جماهیرشوروی ـ پنج‌تائی ۱۰ـ آغاز و نخست ـ خطا و لغزش که از روی عمد نباشد ـ از اشکال هندسی ـ رودی درسیبری ۱۱ـ ظرف نشکن نوظهور ـ از واحدهای پولی ایران ـ فلاسفه جزء فنون‌محسوبش میکنند ۱۲ ـ مجسمه ـ اولین سلسله سلاطین ایران ـ هسته زردآلوقاطی‌آجیل مشکل‌گشا ۱۳ـ زمین ترکی ـ از درختان بی خزان ـ سازمان جاسوسی وضدجاسوسی آمریکا ـ از آن طرف‌گاهی‌اوقات درکار می‌آید ۱٤ـ میخواهد آزاد زندگی کند ـ بندری درجنوب است ویا بیماری در گلو ۱۵ـ مدفن حکیم عمرخیام دراین شهر است ـ اسکیت روی یخ .

عمودی : ۱ ـ محصول کارش در دکان بقالی بفروش میرود ـ قهرمان ۲ـ نزدیك و نزدیکی ـ از نمایش‌نامه نویسان معروف ۳ـ اکثر حیوانات دارند ـ ضمیر اشاره ـ خانم بناخن میماند ـ از غذاهای ملی ٤ـ ازپسران حضرت آدم ـ آزاد شده ـ از آن مرك‌بوجود می‌آید ۵ـ راه را نشان میدهد ـ تیره‌رویست یازکشور های‌اروپائی ـ مایه‌حیات ٦ـ هجوم‌الفبای تلگراف‌قدیمی‌و پیر ـ سربی عشق را بدان تشبیه کرده‌اند ۷ـ پهلوان ـ ازکیسه‌داران بنام ـ کاردان و زرنگ ۸ـ گروگذاشتن ـ دوستی ـ جدیدترین‌سیگار ایرانی ۹ـ ازمیوه های بهاری ـ سالها آواره بودند وتازگیها صاحب سرزمینی شدند اگر همسایگان بگذارند ـ حرف ۱۰ـ با وعید می‌آید و بمعنی قول دادن است ـ گریه بچه ـ لباس خواب حتما باید چنین باشد ـ جدا و علیحده ۱۱ ـ مرك بر اثر غصه ـ مزرعه ها ـ راه درآمد دولت ۱۲ ـ ایام صباوت ـ زراعت بامید خدا ـ از انواع روغن ۱۳ـ پدر عربی ـ یقه را چنین میکنند تا صاف بماند ـ وقتی‌کمتر از خرج باشد گریه دارد ـ از رودهای اروپا ۱٤ـ مرتبه‌ها ـ تطبیق یافته ۱۵ـ سوفوکل میگوید باید بامشورت توام‌گردد تا بارور شود ـ خرابکاری .

حل جدول شماره ۳۶۱۹

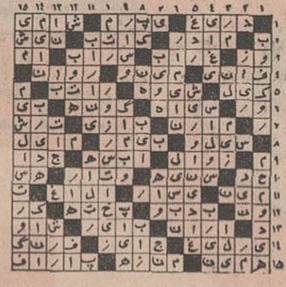

بی‌مبالاتی شوفرها در رانندگی

۵۰ سال قبل در همین روز

متحدالمال ذیل از طرف وزارت عدلیه بعموم پارکه ها و ادارات عدلیه مرکز و ولایات صادر شده است .

ازقرار معلوم اغلب ازشوفرها در موقع مسافرت‌بواسطه‌بی‌مبالاتی و شرب مسکرات و راندن اتومبیل با سرعتی بیش از ٤۰ کیلومتر مواجه با خطراتی شده و در جاده های شوسه تلفاتی وارد می نمایند . ازطرف امنیه محل این قبیل شوفر ها دستگیر و تسلیم‌عدلیه میشوندو برای اینکه بدوسیه این‌قبیل‌شوفرها زودتر رسیدگی شده و به مجازات قانونی برسند لازم است پارکه ها پس از تسلیم دوسیه متهم در حدود قانون وظیفه اقداماتی که مقتضی است بعمل آورند که تاخیر و تعویقی در جریان امر و مجازات مرتکبین حاصل نشود .

کارگر و کارفرما

برای‌تنظیم امور کارگر ها و برای‌تعیین مقررات عادلانه بین آنها و کارفرمایان اخیرا وزارت فواید عامه در صدد تهیه نظامنامه در این خصوص برآمده و از وزارتین عدلیه و داخله نیز نمایندگانی خواسته شد که با حضور آنها کمیسیونی تشکیل و اقدام مقتضی بعمل آید .

ژنرال قونسولگری‌ها

آقای مسعود معاضد

آقای نصیر الملك میرفندرسکی رئیس اداره‌دوم سیاسی وزارت خارجه برای ژنرال‌قونسولگری‌ایران درتفلیس‌و آقای‌مسعود معاضدرئیس‌شعبه‌اداره چهارم سیاسی برای ژنرال‌قونسولگری‌ایران در باطوم و آقای‌فرزام برای‌قونسولگری‌ایران در چاخانسور تعیین گردیده اند .

سرود برای افراد نظام‌وظیفه

طی متحدالمالی که از وزارت داخله صادر گردیده مقرر شده است برای افراد نظام وظیفه وقتی مرخص میشوند جشن و مراسمی ترتیب داده شود که اسباب‌تشویق و ترغیب عمومی گردد و خدمت مقدس سربازی‌درافکار اهالی اثرات مطلوب‌داشته باشد باید در نهایت انتظام تحت نظر یك صاحب منصب از سربازخانه خارج شده‌و از خیابان ها سرود خوانان عبور نمایند ودرموافع‌ورود بهر محل نیز مورداستقبال و تجلیل قرار گیرند و این امریه جهان مطاع همایونی است که باید بموقع‌اجرا گذارده شود .

معلمین افیونی

چون مدت سه ماه مهلتی که برای ترك استعمال افیون به معلمین مدارس مرکز و ولایات داده شده بود منقضی گردیده‌است متحدالمالا بعموم نمایندگان معارف ولایات اخطارشدمعلمینی که مظنون باستعمال‌تریاك میباشند بوسیله صحیه محل معاینه نموده و صورت معتادین به تریاك را بمرکز راپرت نمایند تادستور معافیت‌از خدمت و تعیین جانشین آنها صادر و ابلاغ گردد .

هواپیمای دوموتوره

بوشهر ـ طیاره بزرك‌دوموتوره انگلیسی که جای ۱۲ نفر را داشت با یك نفرمسافر که از اعضای وزارت خارجه انگلستان بود صبح وارد و بعد از یکساعت توقف بطرف بندر عباس و هندوستان حرکت کرد .

خشتها بجای صندلی

محلات ـ چند روز است آقای واعظزاده مفتش سیار معارف وارد شده تا از محل یکصدوپنجاه تومان که‌برای اثاثیه مدرسه دولتی اختصاص داده شده لوازم تهیه‌کنند عجالتا خشت‌هائی که بمنزله‌صندلی‌زیر پای اطفال چیده شده بود برداشته میشودولی متاسفانه اطاقها باندازه‌ای‌خراب ومرطوب است که در مواقع بارندگی باید مدرسه‌را بکلی تعطیل کرد .

(نقل از اطلاعات سوم دی ۱۳۰۷)

نوشته : احمد احرار

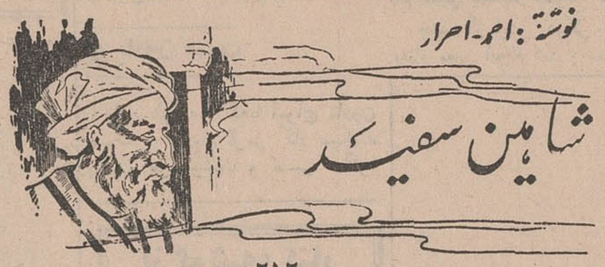

شاهین سفید

-۲۱۲-

زنان باطنی که آنها نیز خودرا فریب خورده میدیدند واحساساتی مثل همسر احمد داشتند، نظر او را تایید کردند. ظرف یك‌روز همه‌جواهرات و اشیاء قیمتی که دردژ وجودداشت از خزائن وانبارها خارج وبه باروی دژمنتقل شد . زنان‌باطنی همه‌این نفایس را ضایع ونابود کرده سپس ساختمان های قلعه رابه‌آتش کشیدند ودرحالیکه آتش به‌آسمان زبانه‌میکشید وساختمانهای قلعه بخاکستر تبدیل میگشت ، همسر احمد بر فراز دژقرار گرفت و فریاد زد:

ـ آهای،سرداران و سپاهیان سلطان محمد! بیائید شاه دژرا بگیرید..بیائید پاداش‌جنك‌هفت‌ساله،جواهرات‌وخزائن‌ملکشاهی راتحویل بگیرید ... شما فاتح شدید .. فاتح ...فاتح!!

سربازان کمانها را کشیده، سینه زن را نشانه گرفته‌بودند. فرمانده سپاهیان فرمان داد:

ـ کسی تیراندازی نکند !

بعد ، صدای خودرا بلندتر کرد و خطاب به‌زن که همچنان‌بالای حصا رایستاده بود فریاد کشید:

ـ دیوانگی نکن ... همه شما در آن آتش‌کباب میشوید. دروازه را باز کنید و پائین بیائید!

زن فریاد زد:

ـ سردار !شما فاتح شدید .. شما جنك هفت‌ساله‌رابردید حالا میتوانید آنچه را در نتیجه این پیروزی بدست آورده‌اید تصاحب کنید ... خاکستر یك دژو استخوانهای یك‌زن را ...

طنین آخرین کلمات زن هنوز در فضا محو نشده بود که او، خودرا از دیوار بلند دژ بزیر افکند ومعلق‌زنان بدامان کوه غلتید . صخره‌ها ، هرکدام تکه‌ای از گوشت‌بدن زن‌را بدندان گرفتند واستخوانهای خرد شده‌اش پای‌دژ کوه بزمین نقش بست.

بالای کوه ، دود غلیظی قلعه را دربرگرفته بود.

شاه دژدر آتش میسوخت و این درست بالحظه‌ای مقارن بود که در میدان بزرك اصفهان ، جسد احمد عطاش بمیان شعله‌های آتش افکنده شد.

وقتی شاه دژ، باهمه رفعت و عظمتش به‌خاکستری‌سیاه مبدل گشت و آتش فرو نشست، سربازان سلجوقی ازراهروی باریکی که چون مار برسینه کوه میخزید وبدروازه دژمنتهی میشد بالا رفتند. دروازه نیم سوخته مقاومتی نکرد. فضای‌دژ هنوز از حرارت آتش تفتیده و داغ‌بود. بجز خاکستر سیاه‌و دیوارهای دودزده‌ای که از بناهای داخل دژ باقی مانده‌وحصار بلند دژبرآنها سایه افکنده بود چیزی دیده نمیشد.

سربازان به جستجوی زنان ، آخرین بازمانده ساکنان دژ پرداختند. امانه زنی بود ونه‌کودکی. اگرآنها یقین‌نداشتند که تنها پل میان شاه دژ ودنیای خارج همان پلکان سنگی‌سینه کوه میباشد ، شاید تصور میکردند که زنان و کودکان‌باطنی از راه نقب یاراهروی دیگری بخارج گریخته‌اند .اما در آن لحظه نگاه همگی آنها بی‌اختیار متوجه خاکستر سیاهی‌شدکه کف دژرا پوشانده بود!

***

باسقوط دژکوه و مرك احمد عطاش ، یکی از ستونهای اصلی قدرت و نفوذ باطنیان فرو ریخت.

ضربه چنان دردناك بود که حسن احساس میکرد قادر نیست به‌آسانی قدراست کند. حسن، دوران جوانی‌و میانه‌سالی راپشت‌سر گذارده بود و هرچند که درقدرت جسمی وروحی او تفاوت چندانی حاصل نگشته بود، اما خوب میفهمید فرصت اینکه بعقب باز گردد و آنچه را ویران میشداز سرنوبسازد برایش باقی نمانده است.

تیره‌بختی بزرگی بوی روی آورده بود.

درست درزمانی که میتوانست کشته خودرا درو کند، خصمی بی‌انعطاف چون «محمد طهر» برسراهش‌قرار گرفته‌بود. حسن در مبارزه طولانی خود بادشمنانی قویدست و قدرتمند روبرو شده و پنجه در پنجه آنان افکنده بود.اما هیچکدام‌مثل سلطان محمد سخت وبی‌ترحم نبودند.

باچنان توصیفی بخت هم بیاری محمد برخاسته‌وفرصتی بی‌نظیر در اختیاراو نهاده‌بود. بخلاف‌برکیارق که دانم‌دستخوش تحریکات وفتنه‌ها و ناسازگاریهای روزگار بود و لحظه‌ای‌از زندگی خودرا فارغ‌از دشمنان و مدعیان‌بسر نبرد، محمد رقیب ومنازعی نداشت . خیالش از بابت سلطنت ومملکت فارغ بود وباهمه قوا به‌ریشه‌کن ساختن جنبش باطنی کمر بسته‌بود.

او بمبارزه مسلحانه علیه باطنیان اکتفا نداشت و در عین حال که برای سرکوبی باطنیان قلاع ومراکزشان‌را موردحمله وتعرض قرار میداد، ازجنك تبلیغاتی غافل‌نمیشدو جامعه‌روحانی رابابن مبارزه تحریك و تشویق میکرد و برویهم، در طول سلطنت خود نه تنها فرصت پیشروی را از باطنیان سلب‌کرده بود بلکه حتی از نفوذ و قدرت آنان کاسته موجودیتشان‌رانیز در معرض تهدید قرار داده بود.

استخدام

آموزشگاه رانندگی پارس

به‌تعدادی راننده درجه ۲ همگانی احتیاج دارد طالبین به‌شماره تلفن ۳۷۹۱۹ مراجعه نمایند .

***

جنرال استخدام مینماید

صفحه تراش ـ تراشکار ـ فرز کار ـ سنك‌کار ـ سوهان‌کار ـ قالب ساز باسابقه .

نشانی جاده قدیم کرج ـ کیلو متر ۸ تلفن ۵۹۳۷۵۲ ـ ۹۵۲۷۹۰

۱ـ۲ آ ـ ٤٦۵۳۰

***

استخدام

خانمی که بمباشین نویسی لاتین وبزبان فرانسه آشنائی و تسلط داشته باشد برای سکرتری آزمایشگاه استخدام میشود . آزمایشگاه دکتر داورپناه ـ شاهرضا ـ جنب آلیتالیا ـ تلفن ٦۱۱۵۱۵

آ ـ ۲۹۵۴۱ ۱ـ۲

***

یکنفر الکتریسین ـ سه نفرنقاش ـ شش نفر مکانیك برای یکی از تعمیرگاههای‌مجهزاتومبیل درایران مورد نیاز است .

داوطلبین غیر از روزهای تعطیل از ۸ تا ۱۲ صبح به تلفن ۷۷۱۰۲۷ مراجعه نمایند.

۱ـ ۵ آ ـ ٤۵۷۷٤

***

آگهی استخدام‌فروشنده

قنادی شاهرضا به چند نفر دوشیزه یابانوی‌باسواد که‌معلومات آنها در حدود سیکل اول بوده و دارای ضامن معتبر باشد جهت فروشندگی برای تمام روز نیازمند است طالبین به‌مرکزقنادی شاهرضا واقع‌در خیابان کاخ‌شمالی‌مراجعه نمایند .

۱ـ۳ آ ـ ۲۹٤۷۹

عده‌ای خانم خوش برخورد

وخوش‌بیان با معلومات در حدود دیپلم برای فروش کالای فرهنگی‌و آموزشی در شهرستانها با حقوق ثابت ماهیانه ٦۰۰۰ ریال در بدو اشتغال ودرآمد مکفی استخدام میشوند متقاضیان میتوانند برای کسب اطلاع بیشتر روزهای دوشنبه چهارم سه‌شنبه پنجم و چهارشنبه ششم دیماه صبحها‌ازساعت ۹٫۵الی ۱۲ وبعدازظهرها از ۳٫۵ الی ۵٫۵ بشرکت پخش مطبوعاتی ایران یاد خیابان ثریا چهارراه فیشرآباد شماره ۱۵۱ دایره (بی‌ـبی‌ـسی‌لندن) مراجعه فرمایند.

۱ـ ۲ آ ـ ۳۱۹۱

***

یك شرکت تولیدی برای خدمت درآبادان به‌یکنفر حسابدار که‌به حسابداری صنعتی‌و بزبان انگلیسی آشنائی کامل داشته باشد احتیاج دارد . واجدین شرائط میتوانند درخواست خودرا به صندوق پستی ۴۳۵۳ تهران یا ۳۷۰ آبادان ارسال دارند .

۱ـ آ ـ ٤۵٤۹۰

***

یکی از کارخانجات بزرك

نساجی خارج از مرکز برای مدیریت فروش فرآورده های‌خود باستخدام یکنفر که دارای‌شخصیت وتجربیات کافی و سوابق لازم‌بوده باشد نیازمند است کسانی که داوطلب بوده باشند قبل از ظهر ها به‌تلفن ۳٤٦۹۵ مراجعه نمایند.

۱ـ۵ آ ـ ۳۸۹٦۱

***

آگهی استخدام

جهت ثبت‌نام تلفن ۷٦۵٦۸۸

آگهی استخدام

شرکت سهامی کارخانجات‌نورد ایران برای تکمیل کادر فنی‌خود به چند نفر مهندس مکانیك‌ماشین ـ الکتریك ـ الکترونیك که‌بزبان آلمانی تسلط کامل داشته باشند برای‌خدمت در اهواز احتیاج‌دارد. داوطلبان میتوانندهمه روزه‌ازساعت ۳٫۵ بعدازظهر به دفترشرکت واقع درخیابان ویلا، کوچه فردیس‌شماره ۹ مراجعه فرمایند.

۱ـ ۲۱ آ ـ ۲۹۵۵۷

***

برای خدمت در منطقه

بندر عباس به‌۳ نفر تکنیسین دیپلمه که حداقل سابقه و گواهی ۳ سال کار در امور راهسازی داشته باشند احتیاج است. داوطلبین با تلفن ۷۵٦۸۰۹ تماس حاصل‌نمایند.

۱ـ۲ ۱ـ۲۹۱۵۳

***

بدو نفر خدمتگذار زن

برای دبستان نیازمندیم بلوار کرج ـ خیابان هماکوی ابرارشماره ۹۳

صبحها از ۹ تا ۱۰ وبعد ازظهرها از ۳ تا ٤ بادر دست داشتن‌شناسنامه مراجعه شود.

آ ـ ۳۲۰٤

***

بانو با دوشیزه

باتحصیلات در حدود ششم‌ابتدائی برای کار در آزمایشگاه (بعداز ظهرها) استخدام میشود.از ۱۰ـ۱۲ صبح به ٦۸۱۵٦ تلفن فرمائید.

۱ـ۲۲ ۲۹۵۲۲

***

شرکت مهندسی کارنو

به‌یکنفر تکنسین که دراجرای کارهای تاسیسات شوفاژ وتهویه تخصص داشته باشد نیازمنداست. تلفن ٤۲۱۵۵ ـ ٦۱۳۳٦۵

آ ـ ۲۹۵۹۱

برای استخدام به آدرس

ذیل مراجعه کنید نشانی‌لاله‌زارنو ساختمان البرز شماره ۳

۱ـ٦ ۲ آ ـ ۲۳۰۷

گم شده

گمشده

چون جواز تفنك پنج‌تیر پران اینجانب مفقود شده از یابندگان خواهشمند است در حاجی‌آباد به عباس معین‌وزیری ودر میمه بخود اینجانب تحویل نموده مژدگانی دریافت دارند .

رضا معین‌وزیری

متفرقه

تانکر سازی لوپ

تانکر ۵۰۰ تا ۵۰۰۰۰ لیتر موجود سفارشات لغایت ٤۸ ساعت تحویل میگردد خیابان فروین سه‌راه آذری ۹٤٤۱٤

***

زولبیا و بامیه سلطنتی فرزین یزدی

روزولت شمالی ۷۵۷٤٦۳

***

مولد برق

یك دستگاه مولد برق به قدرت ۱۲۰ کیلووات ۵۰۰ دور موتور MWM (ام وام) ژنراتور AEG آ.ا. گ‌تقریبا نو بفروش میرسد تلفن ٦۲۹٦٦۳

آ ـ ٤٦٦٤۲

یك شرکت ساختمانی

بیك نفر صندوقدار که دارای سابقه کار و ضامن معتبر باشدو یك نفر انباردار که بااصول جدید انبارداری آشنائی داشته‌باشد برای یکی از کارگاههای خود درحوزه استان فارس احتیاج دارد سن داوطلبان نباید از چهل سال‌بیشتر باشد متقاضیان تقاضای خود را براهنمای‌شماره ۳۸۷ روزنامه‌اطلاعات ارسال فرمایند.

۱ـ۲ آ ـ ۲۹۵٦۱

تفسیر کشف‌الاسرار وعدة‌الابرار

معروف بتفسیر خواجه‌عبدالله انصاری تالیف رشیدالدین‌میبدی

بسعی‌واهتمام علی‌اصغرحکمت در ۱۰ مجلد ۳۰۰۰ ریال بهترین کتابیست که‌خواندن آن‌دراین ماه رمضان توصیه میشود کتابخانه‌ابن‌سینا ـ شاه‌آباد

سهم ایران در تمدن جهان

تالیف حمید نیرنوری از انتشارات‌شرکت ملی نفت ایران را ازکتابفروشی ابن‌سینا ببهای هرجلد ٤۰۰ ریال تهیه‌فرمائید .

چاپ دوم

چنین گفت زردشت

اثر نیچه ترجمه آقای حمیدنیرنوری

بقطع وزیری با چاپ و کاغذ و جلد اعلا ونیز بسرمایه‌کتابخانه‌ابن‌سینامنتشر شد بها ۲۵۰ ریال

آ ـ ۳۲۱۳

کتابی که هر قاضی و وکیل دادگستری ناچاراز تهیه آن‌است

ترمینولوژی حقوق

مجموعه‌اصلاحات‌رشته‌های حقوق ـ علوم سیاسی و اقتصادی‌و تاریخ‌حقوق‌ورشته‌های مختلف‌فقه اسلامی

تالیف آقای دکتر محمد جعفر جعفری لنگرودی در ۸۰۰ صفحه‌بزرك

باچاپ‌وکاغذوجلداعلا بسرمایه کتابخانه ابن‌سینا منتشر شد بها ٦۰۰ ریال

آ ـ ۳۲۱۸

اصفهان دهمین کتاب جوانان

طبیعی جغرافیائی ـ تحولات تاریخی ـ آثارتاریخی‌مشهورو اوضاع اصفهان در دوره‌معاصر ـ مشاهیر و دانشمندان

بقلم دکتر لطف‌الله هنرفر

از انتشارات کتابخانه ابن‌سینا ـ تهران

انتقاد

از : شیوا

حرمت امامزاده

راستش اینست که بنده از طرح مسئله انقلاب اداری بصورتی که اینروز ها در روزنامه ها می بینم بهیچوجه راضی نیستم و حتی احساس نگرانی هم میکنم .

با اخباری که از انقلاب اداری میخوانم مثل اینکه رنود دارند این مسئله مهم و خطیر را هم بمسخره میگیرند .

دد روزنامه خواندم که در اصفهان انقلاب اداری شروع شد و وقتی که خبر را خواندم دیدم که با گذاشتن یك صندوق شکایت انقلاب را شروع کرده اند !!

از یکی از وزارتخانه ها خبری منتشر شده بود که برای اولین بار در کشور این وزارت خانه انقلاب اداری را شروع کرده است و کار انقلاب هم از این قرار بوده که وزارت مذکور چند صد نفر از کارمندان خود را بولایات منتقل کرده است !!!

اگر کار باین منوال نگذرد دیری نمی پاید که ورود و خروج کارمندان از اداره نیز جزئی از انقلاب اداری میشود .

در تابستان گذشته وزارت آموزش و پرورش تصمیم گرفت که رنگ لباس دختران دانش آموز را تغییر دهد . این یك تصمیم ساده اداری بود که به دبیرستان ها ابلاغ شد و دبیرستان ها هم طبق دستور عمل کردند . اما چند روزی از صدور این دستور ساده نگذشته بود که انتشار آگهی های تبریك و تهنیت در روزنامه ها شروع شد . رنود سینه چاك که از کوچکترین عمل اداری می خواهند بنفع خود معرکه تبلیغاتی برپا کنند فورا دستورات لازم را صادر کردند و دبیرستانها و بخش ها شروع کردند بدادن تبریك و تهنیت بوزارت آموزش و پرورش و آگهی هائی باین مضمون که این تصمیم وزارت آموزش و پرورش یعنی تغییر رنگ لباس دختران را که از آثار انقلاب سفید است تبریك عرض میکنیم !!!

و اگر من بجای مسئولین وزارت آموزش و پرورش بودم بجای خشنودی این آگهی دهنده های خوش خدمت و چاپلوس را توبیخ و حتی منتظر خدمت میکردم تا بدانند که تغییر رنگ لباس دختران مدرسه رابطه ای با انقلاب سفید ندارد و اگر بخواهند همه چیز و همه کاه های روزانه را اینطور بانقلاب سفید بچسبانند وای بحال انقلاب سفید ...

منظور از ذکر این مثال اینست که مقامات مسئول اگر واقعا میخواهند دست بانقلاب اداری بزنند هر چه زودتر کیفیت و شکل آنرا باطلاع مردم برسانند . و نگذارند کار سوءاستفاده از این عنوان بجائی برسد که اعتقاد مردم از اصل انقلاب اداری هم سلب شود . زیرا بنظر من قسمت اعظم انقلاب اداری باید صرف از بین بردن همین چاپلوسی ها و فرصت طلبی ها بشود . صرف این بشود که معیارها وملاکهای تازه ای برای خدمات دولتی غیر از تملق و خوش خدمتی و توصیه بازی و نورچشمی بازی بوجود آید.

از بین بردن قرطاس بازی و تنظیم خدمات و مشاغل و تقسیم وظایف برحسب تخصص و تجربه مرحله دوم انقلاب اداری است . مرحله اول بوجود آوردن ایمان و انگیزه خدمت و آرمان های اجتماعی و ریشه کن کردن سنت دیوان های قدیم و مستوفیان گذشته است که مشاغل و مناصب با همه چیز خرید و فروش میشد جز بافضیلت و صلاحیت اخلاقی .

در انقلاب اداری اخلاق و ایمان بمراتب بالاتر از تخصص و علم و تجربه است .

اگر کارمند دولت و یا بمعنای وسیع کلمه عضو جامعه بالاترین درجه تخصص ودانش را داشته باشد اما فردی ترسو و چاپلوس و متملق و فرصت طلب باشد. برای انقلاب اداری به پشیزی نمیارزد چون چنین فردی همه ارزش های اجتماعی و مصالح ملی را قربانی مصلحت مافوق و پله کانی برای ترقی خود میکند .

باینجهت است که بنظر ما انقلاب اداری باید قبل از همه چیز باخلاق وایمان کارمندان ومخصوصا کارمندان عالیرتبه دولت توجه کند و در این مرحله است که می بینیم انقلاب اداری را باید جزئی از انقلاب اجتماعی تلقی کرد و چنین نهضتی را باید نخست درسطح کشور شروع نمود - بهرحال آنچه فعلا اهمیت دارد اینست که دولت نگذارد مفاهیمی از قبیل انقلاب سفید و انقلاب اداری بازیچه دست فرصت طلبان قرار گیرد .

اگر بگوئیم که تغییر رنگ لباس دختران مدرسه از آثار انقلاب سفید است و گذاشتن صندوق شکایت انقلاب اداری است بصورتی که اینروز ها در روزنامه ها می بینم بهیچوجه راضی نیستم و حتی احساس نگرانی هم میکنم .

با اخباری که از انقلاب اداری میخوانم مثل اینکه رنود دارند این مسئله مهم و خطیر را هم بمسخره میگیرند .

دد روزنامه خواندم که در اصفهان انقلاب اداری شروع شد و وقتی که خبر را خواندم دیدم که با گذاشتن یك صندوق شکایت انقلاب را شروع کرده اند !!

از یکی از وزارتخانه ها خبری منتشر شده بود که برای اولین بار در کشور این وزارت خانه انقلاب اداری را شروع کرده است و کار انقلاب هم از این قرار بوده که وزارت مذکور چند صد نفر از کارمندان خود را بولایات منتقل کرده است !!!

اگر کار باین منوال نگذرد دیری نمی پاید که ورود و خروج کارمندان از اداره نیز جزئی از انقلاب اداری میشود .

در تابستان گذشته وزارت آموزش و پرورش تصمیم گرفت که رنگ لباس دختران دانش آموز را تغییر دهد . این یك تصمیم ساده اداری بود که به دبیرستان ها ابلاغ شد و دبیرستان ها هم طبق دستور عمل کردند . اما چند روزی از صدور این دستور ساده نگذشته بود که انتشار آگهی های تبریك و تهنیت در روزنامه ها شروع شد .رنود سینه چاك که از کوچکترین عمل اداری می خواهند بنفع خود معرکه تبلیغاتی برپا کنند فورا دستورات لازم را صادر کردند و دبیرستانها و بخش ها شروع کردند بدادن تبریك و تهنیت بوزارت آموزش و پرورش و آگهی هائی باین مضمون که این تصمیم وزارت آموزش و پرورش یعنی تغییر رنگ لباس دختران را که از آثار انقلاب سفید است تبریك عرض میکنیم !!!

و اگر من بجای مسئولین وزارت آموزش و پرورش بودم بجای خشنودی این آگهی دهنده های خوش خدمت و چاپلوس را توبیخ و حتی منتظر خدمت میکردم تا بدانند که تغییر رنگ لباس دختران مدرسه رابطه ای با انقلاب سفید ندارد و اگر بخواهند همه چیز و همه کاه های روزانه را اینطور بانقلاب سفید بچسبانند وای بحال انقلاب سفید ...

منظور از ذکر این مثال اینست که مقامات مسئول اگر واقعا میخواهند دست بانقلاب اداری بزنند هر چه زودتر کیفیت و شکل آنرا باطلاع مردم برسانند. و نگذارند کار سوءاستفاده از این عنوان بجائی برسد که اعتقاد مردم از اصل انقلاب اداری هم سلب شود . زیرا بنظر من قسمت اعظم انقلاب اداری باید صرف از بین بردن همین چاپلوسی ها و فرصت طلبی ها بشود . صرف این بشود که معیارها وملاکهای تازه ای برای خدمات دولتی غیر از تملق و خوش خدمتی و توصیه بازی و نورچشمی بازی بوجود آید.

از بین بردن قرطاس بازی و تنظیم خدمات و مشاغل و تقسیم وظایف برحسب تخصص و تجربه مرحله دوم انقلاب اداری است . مرحله اول بوجود آوردن ایمان و انگیزه خدمت و آرمان های اجتماعی و ریشه کن کردن سنت دیوان های قدیم و مستوفیان گذشته است که مشاغل و مناصب با همه چیز خرید و فروش میشد جز بافضیلت و صلاحیت اخلاقی .

در انقلاب اداری اخلاق و ایمان بمراتب بالاتر از تخصص و علم و تجربه است .

اگر کارمند دولت و یا بمعنای وسیع کلمه عضو جامعه بالاترین درجه تخصص ودانش را داشته باشد اما فردی ترسو و چاپلوس و متملق و فرصت طلب باشد. برای انقلاب اداری به پشیزی نمیارزد چون چنین فردی همه ارزش های اجتماعی و مصالح ملی را قربانی مصلحت مافوق و پله کانی برای ترقی خود میکند .

باینجهت است که بنظر ما انقلاب اداری باید قبل از همه چیز باخلاق وایمان کارمندان ومخصوصا کارمندان عالیرتبه دولت توجه کند و در این مرحله است که می بینیم انقلاب اداری را باید جزئی از انقلاب اجتماعی تلقی کرد و چنین نهضتی را باید نخست درسطح کشور شروع نمود - بهرحال آنچه فعلا اهمیت دارد اینست که دولت نگذارد مفاهیمی از قبیل انقلاب سفید و انقلاب اداری بازیچه دست فرصت طلبان قرار گیرد .

اگر بگوئیم که تغییر رنگ لباس دختران مدرسه از آثار انقلاب سفید است و گذاشتن صندوق شکایت انقلاب

۳۰۱۰

از ساعت ٦ تا ۷ بعد از ظهر نظریات شمارا منعکس میکند

*** کمك دولت**

مسئله تبدیل گواهینامه عالی علوم اداری و بازرگانی به لیسانس علوم اداری و بازرگانی مدتهاست که در شورای دانشگاه تهران معوق مانده است و موجب نارضایتی عده کثیری از کارمندان دولت که دارای گواهینامه مزبور می باشند شده است چنانچه گواهینامه های مزبور به لیسانس تبدیل شود کمك زیادی بکارمندان دولت شده است .

کارمند دولت

*** بردارید**

اداره برق آمده چند تا از تیرهای چراغ برق خود را در زمین ما نصب کرده یکی از این تیرهای سیمانی پایه اش شکسته و هرآن امکان سقوط آن میرود تا این تیر دوسه نفر از اهل خانه ما را نکشته بگوئید آنرا بردارند .

اربابی

*** در انتظار خواجه نظام الملك**

سال قبل شرح مبسوطی در مورد خیابان خواجه نظام الملك در جراید نوشته شد مثل اینکه مسئولین شهرداری یادآور شدند که بوضع بی سرو سامان این خیابان که از یك کوچه دور افتاده کثیف تر و چاله و چوله های آن بیشتر است رسیدگی کنند ولی تابحال که اقدامی در اینمورد نکرده اند گویا منتظرند روزی خواجه نظام الملك خودسر ازخاك برآورد و تکلیف خیابانش را روشن نماید ساکن محل

*** گوشی که بدهکار نیست**

تابحال چندین بار از شهرداری تقاضا کردیم که آبریزگاه عمومی پل امامزاده معصوم را از وسط میدان بجای دیگری انتقال دهند ولی کی گوشش بدهکار این حرف ها است .

صیادی

ترن برقی برای تهران بهتر از متروست

می خواهند برای تهران بزرك مترو بکشند ، تردیدی نیست که وجود مترو در تهران درد را دوا میکند ولی آیا چند سال می توان منتظر بود تامترو کشیده شود تا آن زمان لااقل اگر از امروز شروع کنند «فرض میکنیم فردا شروع به ساختمان مترو کنند» دهسال دیگر به نتیجه خواهند رسید، درحالیکه تهران باوجود این همه ترافیك اتوبوس ، سواری ، باری ودوچرخه موتوری و دوچرخه پائی و غیره و جمعیتی که روزبروزرو بتزاید است نمی تواند تادهسال دیگر منتظر احداث مترو باشد و بایستی چاره ای کرد که در حال حاضر درمان درد باشد .

بنظر من اگر صاحبنظران و مسئولین امر در صدد کشیدن ترن برقی در تهران برآیند مسلما کاری خواهد بود بمراتب سهل الوصول تر از کشیدن مترو و مخارج آن حد اکثر یك چهلم مخارج مترو خواهد بود و با بستن چند واگن بدنبال آن در ظرف چند دقیقه می توان مسافرین تهران را جابجا کرد و دیگر اینکه اداره راهنمائی و رانندگی ترتیبی بدهد که هیچ وسیله نقلیه ای در کنار خیابان متوقف نشود و آنوقت اتومبیل هائی که در حال حاضر دو ردیف در خیابان عریض می توانند حرکت کنند دارای سه ردیف ازهر طرف خواهد بود و اینکار حرکت را سریعتر خواهد کرد و نیز وقتی

نامه های مردم

این مقررات ازطرف راهنمائی بشدت عمل شود ملاحظه خواهید کرد که دیگر ساختمان ساختن صرف ندارد وچه بسا ساختمان که بمناسبت درآمد سرشار به توقفگاه اتومبیل تبدیل خواهد شد واجحافی هم به اتومبیل داران نخواهد بود زیرا همان مبلغ را هم اکنون «ماشین پا» از اتومبیل دار میگیرد و دولت هم مالیاتی ازاین بابت بدست خواهد آورد .

محمدرضا ابراهیمی

با چشم باز

نیت کردم ویك بلیط بخت آزمائی خریدم و تا چهارشنبه بشماره آن نگاه نکردم ، چهارشنبه که شد رفتم به بینم برنده هستم یا خیر با کمال تعجب متوجه شدم که بلیط مربوط بیك ماه قبل میباشد که باینجانب قالب فرموده اند ! این یادآوری برای آنستکه هر کسی بلیط میخرد بعوض چشم بستن و نیت کردن ، چشم خود را باز نماید واینگونه شیادانرا درهمانجا رسوا کند .

ص - محبی

آقای دفتر ؟!

روزچهار شنبه سئوالی فوری و فوتی ،از رئیس یك موسسه آموزش عالیه داشتم ، مدتها وقت صرف کردم تا با کمك تلفنچی موسسه ، شماره مورد نظر را گرفتم قدری با منشی آقای مهندس ... رئیس آن موسسه سرو کله زدم که کار فوری دارم ، روزنامه دیر می- شود ، حتما باید صحت و سقم مطلبی را از آقای مهندس سئوال نمایم منشی نیز صغری و کبری چید و از وصل کردن تلفن من به جناب رئیس طفره رفت .دراین هنگام شخص دیگری گوشی را از منشی گرفت و گفت الو بفرمائید سرکار کی هستید ؟ گفتم یکبار که عرض کردم مجللی هستم و از روزنامه اطلاعات تلفن میکنم و می خواهم با آقای رئیس موسسه صحبت کنم . حالا می توانم بدانم با کی صحبت میکنم ؟

گفت من دفترم . در جوابش گفتم میدانم که شما در دفتر آقای مهندس هستید اما نام شریف جنابعالی چیست ؟ با عصبانیت گفت ، آقا گفتم که من دفترم ، گفتم آخر جنابعالی میز ، صندلی دفتر و یامداد نیستید .

گفت ای آقا ، شما تازه قلم بدست گرفته اید ما بیست سال است که نویسنده ایم و دارای مشاغل عالی ! گفتم بنده که جسارت نکردم وبحثی هم راجع بسابقه کار و نویسندگی نبود، بلکه من استدعا داشتم خودتان را معرفی بفرمائید که به بینم مخاطبم کیست و آیا می توانم سئوالی را که ازرئیس موسسه دارم باشما مطرح کنم؟ تقاضای من متاسفانه نتیجه نبخشید ، بالاخره باپادر میانی یکی از همکارانم بحث خاتمه پذیرفت و بنده هم موفق بطرح سئوالم نشدم و بالاخره هم نفهمیدم این آقای دفتر چه مقامی بودند ؟

روزانه برای اغلب مردم نظیر این اتفاق می افتد ولی جالب اینجاست که بعضی از افراد شماره ای را میگیرند و قبل از اینکه خودرا معرفی نمایند و یا صحبت دیگری بکنند خیلی جدی می پرسند سرکار کی هستید ؟

مسئله دیگری که در اینجا باید به آن اشاره نمایم اینستکه متاسفانه منشی ها و روسای دفاتر ، اغلب سعی میکنند که ارباب رجوع به رئیسشان دسترسی پیدا نکند و اینرا برای خود وظیفه ای میدانند ، در حالیکه منشی باید وسیله ارتباط مردم را با رئیس خود به نحو مطلوب فراهم سازد .

فیروزمجللی

هنر طلب از هنر پرور

چند روز قبل اطلاع یافتم که دوتن از مامورین وزارت دارائی که درانجام وظایف محوله قصور کرده اند از کاربرکنار شدند . از قرار معلوم این دو نفر کارمند از جوانانی بوده اند که به تازگی وارد خدمت دولتی شده اند و هنوز هم به صورت آزمایشی خدمت می نموده اند. تا آنجا که بنده به خاطر دارم در اول کار مسئول مربوطه باصطلاح درباغ سبز نشان می دهدو طوری منظم و مرتب کار میکند که در بعضی اوقات باعث اعجاب میگردد و این طرزعمل آنهم در اول کار اختصاص به دسته معینی ندارد و حتی در بین کارمندانیکه درطبقات بالای کار اداری گماشته میشوند

گردنه زیدر

بخوبی نمودار میگردد و بدین لحاظ در بادی امر تعجب آور است که مثلا دیپلمه ایکه بعد از مدتها کفش و کلاه پاره کردن و این درو آن در زدن و احیانا در امتحانات کتبی شفاهی شرکت کردن و بین انبوه داوطلبان شغل موفق شدن اول پیاله بدمستی نماید .

در زمانهای قدیم کاروانیکه قصد زیارت مشهد را داشتند می بایستی از گردنه « زیدر » بگذرند و کاروانی که از این گردنه میگذشت خیالش راحت بود که در بقیه راه از دست راهزنان خلاصی یافته و اگر عمری باقی بوده باشد به پابوس ثامن الائمه نائل خواهد شد.

این گردنه زیدر برای کسی که داوطلب شغل دولتی است هنوزوجود دارد داوطلبان استخدام باین امید هستند که وقتی استخدام شدند ازگردنه زیدر گذشته اند و دیگر کسی رابا کسی کاری نیست و حساب وکتابی هم در کار نخواهد بود لذا پس از استخدام چهار نعل بطرف مقصود خود میتازند بدون آنکه از کسی واهمه داشته باشند . اگر رسیدگی بوضع کارمندان خاطی واقعا شروع شود و اصل تنبیه و تشویق به مورد اجرا گذاشته شود مسلما یکی از قدمهای موثر در راه اجرای انقلاب اداری خواهد بود

سیاوش سیروس

اعزام دانشجو

«۲»

در مطالب قبلی عنوان کردم بعلت ندانم کاری و عدم توجه مسئولان ، کار اعزام دانشجو به خارج با صرف هزینه های هنگفت و تلف کردن نیروی انسانی عده زیادی از جوانان ثمره و نتیجه رضایت بخشی نداده است ، وسازمانهای دولتی و خصوصی مجبور شده اند حتی برای انجام ساده ترین امور خود کارشناس و مشاور خارجی استخدام نمایند. واز این راه نیز مقدار قابل توجهی ارز مملکت بخارج منتقل شده است . از طرف دیگر دولتها بعلل خاص برای اشخاصی که در خارج تحصیلات خود را به پایان رسانیده اند امتیازاتی در نظر گرفته اند و بین این عده و فارغ التحصیلان داخلی بطور چشم گیری تبعیض قائل شده اند واین امر علاوه براین که موجبات نارضایتی افراد تعلیم گرفته داخلی را فراهم آورده جوانان کشور را بگرفتن مدرك تحصیلی از خارج از کشور تشویق نموده است .

مسئله مهم دیگری که باید دراین زمینه گفته شود این است که عدم کنترل و نابسامانی کار اعزام دانشجو بخارج موجب شده است که طرز رفتار و نحوه زندگی بعضی از دانشجویان بشئونات و آبروی مردم مملکت لطمه بزند و مشکلات و گرفتاریهای ناگوار بوجود آورد . در شرایط فعلی که وزارت علوم و آموزش عالی در صدد برآمده است مقررات اعزام دانشجو بخارج را با توجه بتمام جوانب امر تغییر دهد لازم است ترتیبی داده شود که احتیاجات آینده کشور نسبت بافراد تعلیم گرفته باآشنائی دقیق و مستمر به وضع دموکراتیك جامعه و تغییراتی که در آن بوجود می آید موردبررسی قرارگیرد وباتوجه باین مطالعه و آمار مربوط بافراد کار آزموده که هم اکنون در مملکت وجود دارند در آینده فقط افرادی به خارج اعزام شوند که ضرورت تحصیل آنان در خارج ازجهت تامین افراد مورد نیاز رشته های مختلف در مملکت محرز باشد و همچنین مقررات جدید باید ترتیب بازگشت قطعی این عده را بکشور از هر حیث پیش بینی نماید .

محمد فرید

شرکت نه صدقه

بیش از ٤٠ روز به تشکیل دومین کنفرانس توسعه و تجارت باقی مانده است ، دهلی نو خود را برای میزبانی کشور های جهان که در این کنفرانس شرکت میکنند آماده مینماید ، کنفرانس اول در سال ١٩٦٤ در ژنو تشکیل شد ولی نتوانست در وضع کشورهای در حال رشد که ٩٠ در صد صادرات آنها را مواد اولیه و مواد خام تشکیل میدهد مفید واقع شود ، بعد از پایان اولین کنفرانس یعنی از سال ١٩٦٤ ببعد مرتبا بهای کالا های صادراتی و صنعتی کشور های پیشرفته افزایش یافت در حالیکه بهای مواد اولیه و خام ممالك در حال رشد قوس نزولی را طی کرده است و طبق آمار نرخ تعرفه گمرکی برواردات کالاهای نیمه ساخته در ممالك پیشرفته بالاتر از تعرفه مواد خام و مواد اولیه کشور های در حال رشد بوده است.

در چنین شرایطی کشور های صادر کننده مواد خام و مواد اولیه چشم باین کنفرانس دوخته اند و مسلما اگر این کنفرانس در سال جدید هم قادر باجرای توصیه های خود نگردد مسلما کشور های در حال رشد در سالهای آینده وضع بدتری خواهند داشت .

ژوزه دوکاسترو علم و متفکر برزیلی که ریاست سازمان مرکز بین المللی برای رشد و توسعه را بعهده دارد میگوید در کنفرانس دهلی نو آنچه کشور های شرکت کننده باید از آن دفاع نمایند مسئله اصول نیست باید واقع بین بود و دانست که موضوع اساسی عبارت ازشرکت این کشور ها در اقتصاد جهانی است، این شرکت باید تحت عنوان اقتصادی صورت گیرد و قبول شود نه تحت نام کمك و صدقه . امروز بسیاری از مواد اولیه ارزش خود را ازدست داده اند و آنچه در این کنفرانس مهم خواهد بود بدست آوردن تضمین درباره برخی از تولیدات صنعتی است که در جهان سوم تولید میشود و موضوع اخیر بمراتب مهمتر از مسئله دفاع ازمواد اولیه است و اینجاست که اختلاف کنفرانس اول و دوم توسعه و تجارت معلوم خواهد شد . درهرصورت باید دید که آیا این کشور ها حاضر خواهند بود «خرده» نانی را که از ضیافت اغنیا میپرند رد کنند . ؟

محمد علی نجیبی

ملی کردن تپه و ماهور

دولت با صدور تصویبنامه مربوط به ملی کردن پنج میلیون متر از تپه ماهور های شمال غرب تهران دست بیك کار انقلابی دیگر زد، وقسمتی از اراضی مجاور تهران را از چنك عده ای زمینخوار نجات داد

در گذشته نزدیك عده ای آدم دور اندیش که حساب تهران را داشتند ، هر تکه زمینی را که امکان تصاحب آن میرفت در اختیار می گرفتند و بعد باستفاده از قانون ، و یا بی قانونی آنرا به تملك خویش در می آوردند .

تاسف در این است که گاه ،خود دستگاه ها ، مجری چنین توقعاتی بوده اند ، تا آنجا که یکی از بهترین و گرانترین اراضی تهران ،یعنی جنگل ساعی ، قطعه قطعه شد و قسمت قابل توجهی از آن در اختیار برخی از محتاجان! قرار گرفت .

تپه ماهور های شمال غرب تهران نیز چنین وضعی داشت و چند توانگر صاحب قدرت ، زمانی آنرا بین خود تقسیم کرده بودند، تردید نیست که طی چند سال گذشته عده ای بی گناه خریدار قطعاتی از این اراضی بوده اند و چه بسا که چندنفری با فروش هستی خود ، پایه خانه دارشدن خویش را گذاشته بودند و امروز با چنین افرادی نباید همان شود که با زمین خواران شده است .دراینخاصمن تائید این اقدام دولت شاید بی مناسبت نباشد به نکته ای اشاره شود . تصویبنامه ملی شدن تپه ماهور های شمال غرب تهران، شاید در حدود بیست روز است که صادر شده اما متاسفانه تا سه چهار روز قبل که خبرنگاران با سماجت موفق به تهیه خبری از کلیات آن شدند همچنان مسکوت مانده بود .

نمیدانم دلیل این کارچیست؟ وقتی دولت تصمیمی گرفت وبه آن قدرت قانونی داد چه چیز باعث میشود که به اطلاع عامه نرسد؟

همایون فروزان

آگهی خرید چوب گردو

موسسه هانری گارنیه -پاریس بدین وسیله باطلاع میرساند که چوب گردو درجه یك ودورا بشرح زیر خریداری مینماید :

١ـ از کلیه بهره برداران از جنگلها یا مقاطعه کارانی که صادر کننده نیستند خریداری میشود .

٢ـ بهای آن بریال بمحض اینکه چوبهای گردو بانبار اینجانب در تهران تحویل شوند و پروانه اداره جنگلبانی بنام اینجانب تسلیم شد نقدا پرداخت میگردد.

٣ـ مقدار جنس خریداری از ٢ تا ٣٠٠٠ مترمکعب است .

٤ـ قطعاتی که درختان آن بریده نشده و حائز اهمیت باشند در دهات و در جنگلها نیز خریداری میشوند.

خواهشمند است با صندوق پستی ١١١٢٦٣ تهران مکاتبه نمائید .

هانری گارنیه

آ ـ ٢٨٥٠١

١ـ ٢

آگهی استخدام استادیار

دانشکده الهیات و معارف اسلامی دانشگاه تهران برای گروه آموزش زبان و ادبیات عربی احتیاج به دوتن استادیار دارد که از طریق مسابقه انتخاب و استخدام مینماید .

داوطلبان میتوانند از تاریخ نشر اولین آگهی تا مدت دو ماه همه روزه باستثنای ایام تعطیل با تسلیم مدارك مشروحه زیر .

١ـ کلیه مدارك تحصیلات عالی و دانشنامه دکتری یا معادل آن در رشته مربوط

٢ـ برك انجام خدمت زیر پرچم یا معافی از خدمت

٣ـ مدارك و سوابق استخدامی (در صورتیکه سابقه استخدامی داشته باشند)

٤ـ شش قطعه عکس و دو برك رونوشت مصدق شناسنامه

٥ـ برك معرفی از سازمان هدایت فارغ التحصیلان

بدبیرخانه دانشکده مراجعه و ثبت نام نمایند استخدام استاد یاران مورد نظر موکول بتامین اعتبار دربودجه دانشکده مربوط نمیباشد .

الف ٨٨٩٩

پاسخ نامه های مردم

نقصی نداشت

در پاسخ شکایت آقای همایون- م مندرج در شماره ١٢٤٢٢ درمورد عدم نظافت گرمابه زیبا درخیابان منیریه آقای واقفی رئیس اداره اطلاعات و مطبوعات شهرداری اعلام کرده است که ضمن بازدید از گرمابه مزبور نقصی مشاهده شد .

بررسی میشود

آقای منصور ذوالفقاری رئیس اداره اطلاعات و مطبوعات شرکت واحد در پاسخ مندرج در شماره ١٢٤٤٩ تحت عنوان «هم لطف . هم در آمد » بامضای آقای احمد جواد پور اعلام داشت که تامین احتیاجات ایاب و ذهاب اهالی خیابان شهباز جنوبی مورد بررسی است و بزودی نتیجه آن اعلام می شود .

اعزام آموزگار

دبیر کل سازمان سپاه دانش وزارت آموزش و پرورش درمورد شکایت آقای محمد قلی روستایی مندرج در شماره ١٢٣٣٤ در مورد کودکان روستای سیبستان که با داشتن دبستان بعلت نبودن معلم از تحصیل محروم میباشند اعلام داشته است که این موضوع تحت رسیدگی قرار گرفت و بطوریکه از اداره آموزش و پرورش کرج اطلاع رسید یك آموزگار باین روستا اعزام و کودکان مشغول تحصیل شده اند .

اداری است وقس علی ذالك.. کاری جز تحقیر انقلاب و مسخره کردن اینگونه الفاظ و لغات نکرده ایم .

اگر امامزاده انقلاب صحیح النسب است وخود متولیان بآن اعتقاد دارند نباید بگذارند حرمتش باین آسانی از بین برود .

آگهی استخدام رسمی

وزارت بهداری بمنظور خدمت در موسسات تابعه به تعدادی کارمند که دارای شرایط مندرج در قانون استخدام کشوری مصوب ٣١ خرداد ١٣٤٥ باشند با مشخصات زیر احتیاج دارد .

نوع شغل	حداقل مدارك تحصیلی	محل خدمت	گروه شغل	تعداد مورد نیاز
مربی آموزش فنی پرستاری (شامل مدیر و مربی آموزشگاه پرستاری)	دانشنامه لیسانس در رشته پرستاری از یکی آموزشگاههای عالی پرستاری داخلی یا خارج کشور			
	باسابقه کافی در رشته مربوطه	کرمانشاه	٦	٦ نفر
مهندس ساختمان	دانشنامه مهندسی در رشته راه وساختمان و داشتن پایان نامه	کرمانشاه	٦	١ نفر

داوطلبان واجد شرایط باید فرم تکمیل شده ذیل را از روزنامه جدا نموده و همراه با دو قطعه عکس ٤×٦ و موافقتنامه سازمان هدایت فارغ التحصیلان وسیله پست سفارشی باداره کارگزینی وزارت بهداری واقع در خیابان شمیران ارسال دارند. بدرخواست هائیکه بعداز دهم دیماه ١٣٤٦ واصل شود ترتیب اثر داده نخواهد شد . پس از رسیدگی بدرخواست های واصله از داوطلبان برای شرکت در امتحان ومسابقه دعوت خواهد گشت . ضمنا افراد بومی درشرایط مساوی برای استخدام حق تقدم خواهند داشت . الف ٩٢٥٠

نام و نام خانوادگی — نام پدر — تاریخ تولد

محل تولد — مدرك تحصیلی — رشته تحصیلی

نوع انجام خدمت وظیفه و تاریخ پایان خدمت وظیفه

نوع و مدت سوابق تجربی — محل خدمت — زبان خارجی

شغل یامشاغل مورد تقاضا — محل خدمت مورد تقاضا

نشانی کامل با ذکر شهر

امضاء داوطلب

٣ـ ١ — آ ـ ٤٦٣٨٤ — وزیر بهداری

کادی

نماینده انحصاری کادی درایران

شرکت سهامی شبدیز

٣٤٨ خیابان سعدی

تلفن ٣٦٢٧١ ـ ٣٦٨٠٥

شما دانشجوی عزیز آیا هرگز در تنگنای کمی وقت برای رسیدن به سر کلاس استاد گرفتار آمده اید؟ حتماً وحتی بارها. آن لحظات را بخاطر آورید.. صف طویل اتوبوس از تاکسی هم طبق معمول خبری نیست. وچه فشارهاکه به اعصاب خود وارد آورده اید. وچقدر وقت شما تلف شده است.

برای پایان دادن به همه این مشقات ودشواریها یك کادی بخرید.

کادی دوچرخه موتوری مطمئن ، با دوام و چابکی است که شما را سریعاً بمقصد میرساند. بطور متوسط هر روز قریب چهارساعت ازوقت شما بخاطر سوارشدن در اتوبوس وتاکسی تلف میشود. کادی این مدت را به یکساعت تقلیل میدهد. مهمتر ازهمه اینکه با جلوگیری ازناراحتی وانتظارهای طاقت شکن موجب میشود که شما همیشه سرزنده و بانشاط به کار بپردازید.

کادی ـ همدم و یاور شما در هنگام کار و تفریح

رافائل، نقاشی که تعصب نداشت!

رافائل نقاش بزرگ، در اوج باروری نبوغش درگذشت. او به هرسبکی که می‌پسندید روی می‌آورد

هنر امروز

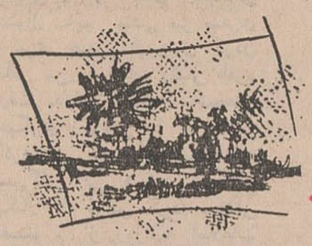

«رافائل سانزیو» درست در روز آغاز سی و هفتمین سال تولدش درگذشت. جسدش رادر کارگاهش قرار دادند و هزاران نفر از مردم رم بااندوه و احترام ازبرابر آن گذشتند. رافائل در دوران کوتاه زندگیش درمحیطی پر تنعم برخلاف بسیاری از هنرمندان دیگر کارمی کرد. هنوز هم بعد از چهار قرن نام او با نام نقاشی در آمیخته‌است گروهی‌عقیده دارند که شهرت او بخاطر نور، رنگ و شفافیت تابلو هایش می باشد که برمردم تاثیری شگرف می گذارد.

منقدین عقیده دارند که‌اودرآثارش در تلاش بوده تا موجود انسانی را هرچه بیشتر صمیمی و مهربان‌جلوه دهد واین هست که قلب و هنر او صرفا در گرو زیبائی بوده‌است. زندگی هنری رافائل بسه مرحله تقسیم میشود:

مرحله تعلیم از پروگن.

سالهای فلورانسی از ۱۵۰۴ تا ۱۵۰۸. دراین زمان رافائل تحت تاثیر کسانی چون میکل آنژو داوینچی بود.

ـ مرحله رومی از ۱۵۰۸ تازمان مرگش. دراین مرحله او خودخالق سبکی تازه در نقاشی گردید.

او در سن ۲۴ سالگی بدستور پاپ ژول دوم سرگرم تزئین‌دیوار ها و سقفهای بعضی از تالارهای واتیکان شد.

درگروهی ازاین تابلو ها بنام «مدرسه آتن» فلسفه، تاریخ، شعرو حقوق دورانی از زندگی‌بشر را تجسم می بخشد.

در بسیاری ازاین تابلو هاتاثیر میکل آنژ آشکار است و این باعث خشنودی نقاش بزرگ نبود.

رافائل در نقاشی هیچگاه‌پایبند تعصب نبود و بهر سبکی که می‌پسندید روی می آورد و تنها می‌کوشید تابر غنای آثار خودبیفزاید. رافائل هنرمندی پر کار بودو همین تلاش فراوان جسم اورا چنان‌رنجور ساخت که درجمعه مقدس سال ۱۵۲۰ میلادی بدنبال یك تب ده روزه در حالیکه نبوغش باوج‌باروری خودرسیده بود در گذشت.

ریدرز دایجست.

شاعری در تبعید سرهنگا ن یونان

«یانیس ریتسوس» یکی ازبزرگترین شعرای معاصر است» «آراگون»ده سال قبل با این کلمات شاعر بزرگ یونانی رابه فرانسویها شناساند.

«یانیس» براستی یکی ازبرجسته‌ترین نویسندگان وشعرای معاصر بشمار میرود. وی در بحران یونان در سالهای بعد از جنك از آن کشور تبعید گردید و چهار سال در خارج یونان بسر می‌برد.

«یانیس‌ویتسوس» بدنبال کودتای سرهنگهای یونانی در ماه آوریل گذشته بازداشت گردید واکنون در جزیره «نمروس» زندانی است.

آخرین گزارشهای رسیده نشان میدهد که شاعر یونانی سخت بیمار است ولی ناله‌های او بگوش کسی نمی‌رسد.

اخیرا ناشران فرانسوی منتخباتی از اشعار و تصانیف‌او را تحت‌عنوان «خانه اجاره‌ای» انتشار داده‌اند.

ریتسوس در اشعار خود وقایع حزن‌آور دوران زندگی خویش و کشورش را بقالب کلمات پرسوز وگدازی در آورده ولی از اینکه یونانی است برخود می‌بالد.

اکنون چشم تمام محافل ادبی دنیا بسوی این جزیره دور افتاده آنجا که شاعر یونانی‌در بستربیماری افتاده دوخته شده است ولی هیچ کس را یارای کمك باو نیست.

نویسنده‌ای نیمه ایرانی ونیمه روسی

اینك در محافل هنری‌وادبی‌فرانسه از رضوانی نویسنده کتاب سال های روستایی بعنوان یك نویسنده باقدرت و با ایده‌ای درخشان‌نام میرود و همه محافل ادبی منتظرند تا کتاب دوم وی انتشار یابد.

مقاله زیر بیوگرافی مختصر و فشرده‌ای از اوست که در مجله «ال» پاریس چاپ شده است.

وقتی رضوانی از سویس به فرانسه رفت شانزده ساله بود در اتموقع هدف رضوانی این بود که نقاش بزرگی شود، در ۱۸ سالگی برای یك مجموعه شعر «پل‌الوآر» شاعر بزرگ فرانسه تصاویر زیبائی تهیه کرد در بیست سالگی باتفاق پنج نقاش جوان دیگر پایه های«مکتب نوین پاریس» راریخت، نقاشی های رضوانی بسبك «آبستره»مورد توجه هنردوستان قرار گرفت و تابلوهایش بفروش رفت، آینده درخشانی برای او پیش بینی می شدم نقاشانی‌مانندآرنال،دمیترینکو و نویسندگانی چون ژان گو- ژاك لانزمن و ژاك هوبار باوی‌طرح دوستی ریختند، شبها وقتی بدورهم جمع میشوند گاه گاه رضوانی گیتار می نوازد و آهنك هائی که خود ساخته و اشعاری که خود سروده است برای دوستان خود می نوازد ومی‌خواند و بزودی ایز هنك هارا رفقایش همه جا ودر همه حال تکرار میکنند تاهی برای نقاشی ااستراحت به جنوب فرانسه می رود و یکروز همسایه‌اش ژان موزو

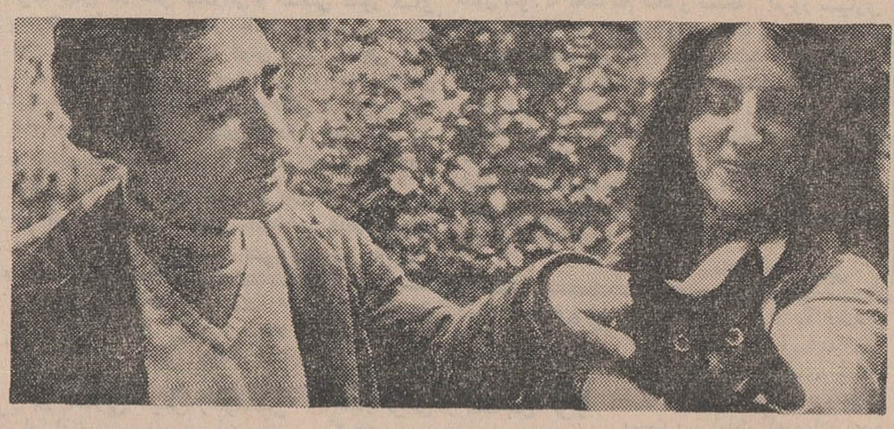

رضوانی و دانیل

هنرپیشه بزرك فرانسه از وی‌تقاضا می کند که‌برای فیلمی که در حال تهیه آنست«ژول‌وژیم»چند آهنك بسازد

بزودی این آهنك ها درسراسر فرانسه بر سر زبان ها می افتدو موفقیت بی نظیری میيابد.

دو صفحه ۳۳دور که از این آهنك های رضوانی تهیه‌شده جایزه‌بزرك صفحه و جایزه «آکادمی شارل کرو» رامی رباید.

رضوانی اکنون مشهور شده‌است ولی رضوانی موسیقیدان حرفه‌ای نیست و بهمین جهت پیشنهاد های دیگران رابرای تهیه آهنك ردمی کند فقط برای «گودار» فیلمساز معروف آهنك« پیروی دیوانه» را میسازد.

یکسال میگذشت که ازرضوانی خبری نبود تا کهان دوستانش‌متوجه انتشار اولین اثر ادبی‌وی‌می‌گردند کتاب «سالهای روشنائی» بقلم رضوانی منتشر شده و طرف توجه قرار گرفته است

شایدازاول رضوانی می بایستی‌به جای نقاشی و موسیقی نویسندگی را انتخاب میکرد.

کتاب سالهای روشنائی داستان زندگی رضوانی است، نوعی‌اعتراف نه بهتر بگوئیم شعری لطیف است کودکی نیم ایرانی نیم روسی در میان یك مادربیمار و یك پدر که سرنوشت معینی ندارد، شهربشهر سرگردان، از این پانسیون به‌آن مدرسه شبانه روزی می‌افتد،زندگی پرایش ناامیدی بدنبال ناامیدی می آورد ودر میان ترس و جنك و مرك در جستجوی عشق و زندگی است. زبان قلمش روان‌است. مثل خونی که از شریان می‌جوشد. بهمین جهت هم موفقیت او مسلم است. هفده سال پیش رضوانی‌با دختر جوانی بنام‌لانیل آشنا شدو عشق و زندگی مشترك آنها آغاز گردید. رضوانی در کتاب خود لانیل را «لولا» مینامد و کتاب دوم خودرا که بزودی منتشر خواهد شد به زندگی مشترك خود بالولا اختصاص داده است.

درباره کاریکاتورهای بدون‌شرح...

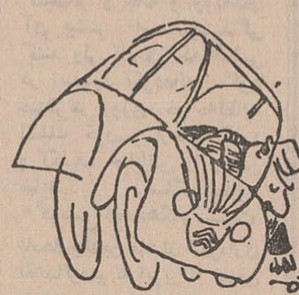

بدون شرح
از : سامپه ـ فرانسه

یدران و مادران ما میل‌داشتند شوخی‌ها و بذله‌های خود را با مقادیر زیادی مخلفات وتشریفات همراه نمایند.

مقدمه‌ای چنین، جزء لاینفك آن بود و طبعا مایه شوخی بااین مقدمات بسیار کم بود.

گوینده داستان در دهان‌هریك از شخصیت‌های خود چندجمله‌ای میگذارد تا بکمك «جمله» بار را بمنزل رسانیده و نتیجه گرفته شود. در آن زمان همه مردم‌می توانستند بخوانند و چنین فرض میشد که باسواد بودن علامت‌فهم و ذوق است. بعکس زیادند اشخاصی که‌بی‌سوادان راباهوش‌ترین اعضاء اجتماع می‌دانند.

از مشخصات زمان ماست که برنامه‌های آموزشی وقت کودکان را صرف یاد گرفتن فن کتابت نمی‌کند. نوشتن‌انشاءهای مفصل، مثل پیشین که در آن نویسنده می‌کوشید معلمین را با جهان‌بینی شخصی خود آشنا سازد ازبرنامه ها حذف شده، یك تیره در مقابل این سئوال و یك ضربدر دربرابر آن یکی، کافیست که میزان رشد وتوسعه فکری کودك‌امروزی را معین نموده و مغز کوچك‌طفل را در طبقه‌ای که بان متعلق است قرار دهد.

و از اینجا، دانش پژوه‌باهوش امروز از نوشتن زیر نویس برای تعبیر و تفسیر شوخی بی‌نیاز می باشد. او بدقت در کار هنرمند خیره میشود و آنچه را که‌نقاش فکر کرده و منظورش بوده‌نتیجه می‌گیرد. و باین طریق به قصد و نظر هنرمند واقف میشود.

زیرا هنرمند واقعی را بکلمات نیازی نیست. وظیفه او اینست واقعه‌ای‌یافکری را بوضعی چنان مشخص و روشن‌در تصویر مجسم سازد که بینندگان تصویر اعماز روشنفکر یا غیر آن منظور را دریابند.

مغزهای الکترونی‌ساخته‌شده‌اند که مشکلات پیچیده و کسل کننده عددی را حل نمایند وباین طریق وقت ریاضی‌دان برای کار های مهمتری آزاد گردد. اختراع این مغزهابعنوان معجزه‌قرن‌معرفی گردیده است. هنرمندان درست نظیر همین کار رااز نسلها پیش انجام داده‌اند ولی این‌انقلاب‌بدون اینکه توجهی بان بشود صورت گرفت.

شخص پر مشغله امروزفرصت برا ی‌خواندن ندارد. شاید این را بتوان‌فلسفه شوخی‌وبدون شرح دانست. طراحان‌این رشته، بطور کلی برای بی سوادان روشنفکر می‌کشند. و طرحهای آنان، با زبان بسته، شوخی‌هارا بیان می‌کنند و البته وسیله این کا رهوش بیننده است. اگر بتوانیم با کلماتی ساده، نکات موجود در طرحهای این صفحه‌را بیان‌کنیم تصور می‌کنید چه‌مقدار شناسائی زندگی و آشنائی به روانشناسی انسان لازم است؟

اگر شما هم یکی از همین‌بی سوادان با هوش روشنفکر باشید! تمام آنچه‌گفته شد بی‌فایده است ودراین صورت بیان مقصود رابه عهده طراحانی میگذاریم که از این پس خود و کارهایشان، در این صفحه معرفی‌میگردند وآثار آنان از جمله طرحهایی است که بی سوادان باهوش دوست می‌دارند!

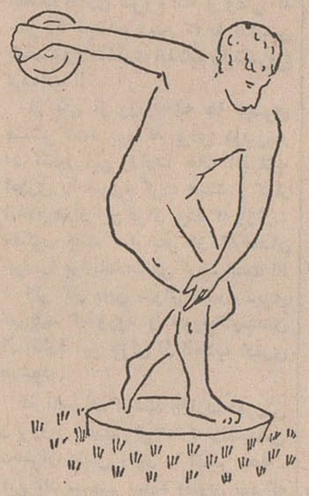

بدون شرح از : بوسك ـ فرانسه

مکالئوم

با دقت مخصوص آلمانی

مراقب باشید

کف پوش یکپارچه دیگری را بنام مکالئوم خریداری نفرمائید

شرکت سهامی مکالئوم ایران تنها دارنده لیسانس ازشوسته آلمان است

که طبق فرمول مخصوص «مکالئوم» مجاز بساختن کف پوش یکپارچه آلمانی است

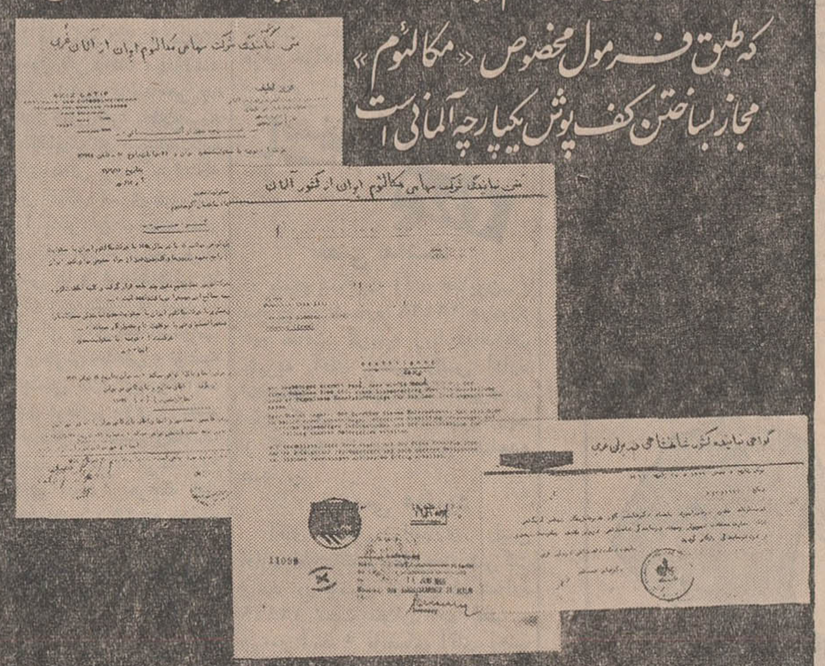

کف پوش مکالئوم را فقط ازشرکت مکالئوم ایران خریداری فرمائید

شاه‌ساختمان آلومینیوم تلفن: ۶۴۲۲۶ ۶۰۰۳۵

آگهی فقدان تصدیق

تجدید ثبت علامت

آقای رفائیل آقابابیان وکیل شرکت مونته کاتینی مقیم ایتالیا صاحب علامت ثبت شده بشماره ۱۵۵۲۰ (کلمه Rogor) بموجب نامه مورخ ۴۶٫۹٫۴ ضمن اعلام فقدان تصدیق تجدید ثبت علامت فوق‌الذکر تقاضای صدور المثنی آنرا نموده است. مراتب‌در سه‌نوبت هر نوبت بفاصله ده روزدر یکی از روزنامه‌های کثیر الانتشار برای اطلاع عموم آگهی میشود. معترضین میتوانند ظرف ۱۰ روز پس از انتشار آخرین نوبت آگهی اعتراض خودرا تسلیم دارند.

رئیس اداره ثبت شرکت‌ها و مالکیت صنعتی ـ مهدی نراقی

۱ـ۴۶۶۵۸

اطلاعات کودکان

مجله

دختران و پسران

سه‌شنبه‌ها منتشر میشود

آگهی مسابقه ورودی دانشکده صنعتی (پلی‌تکنیك تهران) برای دوره‌مهندسی بر اساس طرح جدید واحدی

دانشکده صنعتی پلی تکنیك تهران برای نیم سال دوم سال تحصیلی ۴۶ـ۴۷ تعداد ۱۱۴ نفر دانشجو برای تربیت مهندس منحصرا ازبین دارندگان گواهی نامه ششم متوسطه(شعبه ریاضی) از طریق مسابقه برای رشته های زیر می پذیرد.

۱ـشعبه مهندسی برق۲۸ نفر
۲ـشعبه مهندسی مکانیك ۲۸ نفر
۳ـشعبه مهندسی راه وساختمان ۲۸نفر
۴ـشعبه مهندسی شیمی و پتروشیمی ۱۵نفر
۵ـشعبه مهندسی نساجی و رنگرزی ۱۵نفر

شرائط نام نویسی برای شرکت در مسابقه ورودی

۱ـ تقاضانامه کتبی داوطلب

۲ـارسال اصل یا فتوکپی گواهی نامه سال ششم ریاضی یاتائیدیه مدرك تحصیلی از اداره کل امتحانات وزارت آموزش وپرورش. داوطلبان در صورت‌مشمول بودن باید فتو کپی برك معافی یا خاتمه خدمت و یا دفترچه آماده بخدمت خود را ضمیمه نمایند.

۳ـیك برك رونوشت مصدق شناسنامه و سه قطعه عکس۴×۶ (پشت عکس‌ها باید مشخصات کامل نوشته شود).

۴ـ رسید بانکی بمبلغ ۵۰۰ ریال بابت شرکت در امتحانات مسابقه ورودی که بحساب شماره ۸۱۱ دانشکده صنعتی در بانك ملی شعبه میدان فردوسی پرداخت یا حواله شده باشد (وجه پرداختی بهیچوجه مسترد نخواهد شد).

توضیح

الف ـ داوطلبان باید از تاریخ نشر این آگهی کلیه مدارك فوق را یکجا با پست سفارشی بنشانی **خیابان شیراز دانشکده صنعتی دفتر آموزش** ارسال دارند (پشت پاکت جمله مربوط به مسابقه ورودی حتما قید شود). از داوطلبان تقاضا میشود از مراجعه مسبقیم برای نام نویسی خود داری فرمایند.

ب ـ بمدارکی که بعد از پایان وقت اداری روز یکشنبه ۱۰ دیماه ۱۳۴۶ بدانشکده برسد و یا بطور ناقص ارسال شده باشد ترتیب اثر داده نخواهد شد.

ج ـ کارت شرکت در امتحان مسابقه ورودی روز پنجشنبه ۱۴ دیماه در محل دانشکده توزیع میگردد.

د ـ امتحان مسابقه ورودی روز جمعه ۱۵ دیماه بشرح زیر:

۱ـ از ساعت ۹ صبح تا ۱۲ صبح ریاضیات (جبر، مثلثات، حساب، هندسه)

ـ از ساعت ۱۴ونیم تا ۱۷ونیم فیزیك، شیمی، مکانیك

ـ نتیجه امتحانات و تاریخ و شرایط نام نویسی قبولشدگان در اواخر دیماه آگهی خواهد شد.

ضمنا محل برگذاری‌امتحانات در روز توزیع کارت به اطلاع داوطلبان خواهدرسید.

رئیس دانشکده صنعتی (پلی‌تکنیك تهران) مهندس حبیب نفیسی

اونیورسال مدل ۶۲۷ تمام اتوماتیك، شعله پایلوت

اونیورسال برای هرسلیقه و بودجه طبق استانداردهای بین المللی و با استفاده از متدفنی وسایل کازی اروپائی ساخته شده ودارای محل مخصوص کپسول گاز میباشد. اجاق گاز اونیورسال بدون هیچگونه هزینه اضافی هم باگاز کپسولهای معمولی وهم باگاز لوله کشی شهری قابل استفاده است. (سرویس مجانی است)

شرکت سهامی اونیورسال

نارمك ـ خیابان ۴۰ تلفن: ۷۹۲۸۱۰ ـ ۷۹۰۳۸۹

نمایشگاه اونیورسال

خیابان تخت جمشید مقابل ایران سوپر تلفن ۵۰۷۲

محل فروش: کلیه فروشگاههای معتبر

Universal

نمایندگیهای مکالئوم درشهرستانها

شیراز	چهارراه زند پارس دکور نلفن ۲۷۲۵	**کرمانشاه**	اول سعدی دکوراسیون صدف تلفن ۵۰۱۰
اصفهان	چهار باغ جنب سینما چهار باغ شماره ۲۰۵ تلفن ۷۸۲۳	**یزد**	بازار ملا اسمعیل‌حاجی حسن‌زاده
آبادان	بریم ـ سان شاین ای دی اس‌ـ تلفن ۲۴۲۴	**تبریز**	جنب سینما کریستال ۸۲طوفانی تلفن ۴۰۶۶
اهواز	پل معلقه فروشگاه تقوی تلفن ۲۶۶۲	**رفسنجان**	خیابان شاهپور مبل موفق
کرمان	خیابان شاهپور فروشگاه‌ایران فلز احمدی	**از مشهد نماینده فعال. وممعتبرمیپذیریم.**	

آ ـ ۴۶۶۸۴

نیازمندیهای شما — تلفن: ۳۰۰۱۱-۲۱۵۳۲

خرید و فروش اثاثیه

خرید
فرش کیهان تلفن ۷۶۳۷۷۶
انواع قالی‌وقالیچه کهنه ونو
مخصوصا قالی های سنگین‌قیمت را خریداریم بهتر است برای معاملات هرنوع فرش باسازمان فرش کیهان تماس بگیرید چون مشاورین مامجانا دراختیار شما خواهند بود .
آ-۲۸۰۵

فرش رضوی تلفن ۷۶۴۸۰۰
خیابان روزولت میدان ۲۵ شهریور خریدار فرشهای نوو کهنه صادراتی تحت نظر کارشناس مطلع با قیمت منصفانه می‌باشد موقع خرید وفروش لطفا با تلفن ۷۶۴۸۰۰ مکالمه فرمائید

فرش گلشن تلفن های ۶۲۱۴۱۵ و ۶۲۱۴۲۱
انواع‌فرشهای نو ازتمام شهرستانهای ایران موجود میباشد و قیمت یك کلام ضمن فرش کهنه خریداریم.

تلفن ۷۳۳۰۶ تهران کالا
بهترین خریدار فرش کهنه ونو از نظر خدمت شما و صادرات کشورتا داشتن بهترین خبره منصف فرشهای کهنه مخصوصا سنگین قیمت رابا عالیترین قیمت خریداریم تلفن ۷۳۳۰۶

فروشگاه شریفی تلفن ۳۶۸۰۳
فرش -یخچال برقی و نفتی -تلویزیون وکلیه لوازمات خانگی شما را بهتراز دیگران خریداراست سه‌راه‌امین‌حضور

فروشگاه و نمایشگاه ایران
تلفن ۶۲۷۲۳
بهترین خریدار یخچال -تلویزیون -فرش و اجاق گاز ، کلیه لوازم خانگی

فرش طوسی تلفن ۷۵۹۰۲۹
قالی‌و قالیچه کهنه شما را برای صادرات از سایرین بهتر میخرد .

فروشگاه نیك
تلفن های ۷۶۰۱۴۲ و ۷۵۷۵۴۶
منصف‌ترین خریدار فرش، یخچال، تلویزیون وسایر لوازم منزل .
آ-۳۱۶۳

فروشگاه ونمایشگاه آسیا
تلفن ۶۱۲۸۳۲
یخچال ، تلویزون ، اجاق گاز وفرش عادلانه‌خریدارپیشاه -چهارراه بیروز

فروشگاه سمساری صمد
تلفنهای ۴۹۹۸۵ و ۶۵۰۶۴
بهترین خریدار همه رقم فرش کهنه و اشیاء قدیمی و سایرلوازم منزل
آ-۳۲۰۸

فروشگاه کالای مرکزی
تلفن ۶۵۰۵۷
خریدار یخچال -تلویزیون -فرش- اجاق‌گاز وسایر لوازم منزل

فروشگاه امپریال تلفن ۶۲۷۶۹
یخچال ، تلویزیون ، اجاق گاز، فرش و سایر لوازم منزل نقدا خریداریم . آ-۲۸۷۰

فروشگاه آرمان تلفن ۶۹۶۲۳
بهترین خریدار تلویزیون -فرش- چراغ‌گاز و هر نوع یخچال نفتی.

ژاله فروشگاه ثابت
خریدار اجناس دست دوم
۷۱۹۰۱
آ-۳۱۰۷

شرکت فرش میمنت
بهترین خریدار فرشهای کهنه
۹۴۷۱۵
آ-۳۱۵۳

فروش
سفارت کبرای ایالات متحده آمریکا در تهران مقداری لوازم اداری و منزل را در یك گروه از طریق مزایده بفروش میرساند.
اجناس فوقرا میتوان در روزهای سه‌شنبه تاشنبه ۵الی نهم دیماه ۱۳۴۶ بین ساعات ۸الی ٤ بعداز ظهر در انبار شرکت سی -من-یاك واقع در بلوار آیزنهاور - مقابل شرکت بوتان جنب کارخانه سینالکو رویت نمود.
۱-۲ آ-۲۹۵۰۱

رادیوگرام چهارموج
تمام مبله کلاراد
ساختمان آلومنیم شرکت پارس بمان باقساط ماهانه ۱۰۰ تومان
تلفن ۶۱۲۹۱۶- ۶۱۲۹۱۷

شستشوی مبل و فرش

دوراکلین سرویس
بین‌المللی آمریکا
وابسته بکارخانجات خشکشوئی تاول ماستر ایران مبلمان وفرش و صندلی وسقف اتومبیل شمارا در محل بدون شکافتن باامواد خارجی ودستگاه های اتوماتیك تمیز می‌نماید تلفنهای ۷۵۸۳۹۵ و ۷۵۸۳۹۶
۱-۳۰ آ-۳۱۸۶

شستشوی مبل‌وفرش ادیب
مجهز ترین موسسه ایکه میتواندمبل وفرش -تشکهای ماشین را بطریق خشکشویی تمیز نموده‌ودرجای خودش بشما تحویل دهد فقط ادیب است با تلفنهای ۹۵۲۴۵۴ و ۹۱۵۶۵ تماس بگیرید.

شستشوی مبل و فرش کلین سرویس مهر مبتکر ،پیشرو
جهت شستشوی مبل و فرش در جای خود باامواد آزمایش شده دستگاه منحصر بفرد فقط بکلین سرویس اطمینان داشته باشید تلفن ۹۵۲۵۴۶
۱-۳۰ آ-۳۰۱۴

نمایشگاههای مبل

پیراهن مبل ۳۹۵۰۹
تعویض پارچه مبل ۳۹۵۰۹
پرده شهرزاد ۳۹۵۰۹
۱-۲۶ آ-۳۰۱۷

پرده‌دوزی ارجمند ۳۷۳۷۰

تعمیرات

تعمیرگاه تلویزیون الکترون
تلفنهای ۷۶۳۶۸۲ و ۷۵۶۱۱۶
آماده برای نصب کنورتور جهت فرستنده دولتی و آموزش و پرورش روی هر نوع تلویزیون و تعمیر تلویزیون آر - سی - ۲ - شاوب لورنس - تلفونکن -سیبیرا - فیلیپس و سایرمارکها با سرویس مجهز سیار در منازل بویژه شمیرانات .

یگانه تعمیرگاه مجهز R.C.A.
شرکت تلویزیون سرویس
ایران تکنیك
تعمیر تلویزیون های فیلیپس ، شاوب‌لورنس ، تلفونکن ، زیمنس، سیبیرا وستینگهاوس ، پلاپونکت، دمونت وسایر مارکها ونصب کنورتور اتوماتیك خادجی جهت تلویزیون‌های نامبرده ۱۰۰ تومان با ضمانت‌نامه و سرویس مجهز سیار تلفن های ۶۹۵۱۴ و ۴۲۷۳۳

شرکت سهامی رادیو
تلویزیون ایران
جهت نصب کنورتور و تعمیر تلویزیون های R.T.A — R.C.A. که تحت نظر متخصصین کارآزموده انجام میگیرد و به تعمیرگاه خودتان شماره های ۹۰۳۱۹ و ۹۰۳۲۰ و ۹۰۳۴۱ مراجعه نمائید .

تعمیرات جزئی و کلی
ونصب شوفاژ ، آبگرمکن ،بخاری و ماشین های رختشوئی تحت نظر کارشناسان ورزیده با تضمین تلفن ۶۲۰۴۲۰
۱-۱۵ آ-۳۰۸۵

تلویزیون‌سرویس R.C.A.
تعمیر انواع تلویزیون ونصب کنورتور در منزل صدتومان ۴۸۵۳۳
۱-۲۶ آ-۲۱۱۴

سرویس مجهز R.C.A.
تلفن های ۶۴۹۱۸ و ۷۶۱۴۹۵

نصب کنورتور
تعمیرانواع تلویزیون ضبط صوت ورادیو در منازل تلفن ۴۹۴۹۴
۱-۶ ۲ آ-۳۱۸۵

جویای کار

متخصصین امورفنی‌وصنعتی
شمارا تامین مینماید تلفن ۳۱۸۶۹
۱-۶ ۳ آ-۳۱۸۲

ماشین نویس دیپلمه باسابقه جویای کاراست ۳۵۰۴۰
۱-۱۰ آ-۳۰۴۷

پانسیون

پانسیون سانترال ۶۱۲۴۷۶
قبول دانشجو و سایرین دوبروی دانشگاه فخررازی کوچه انوری پلاك ۱۸
۱-۱۵ آ-۳۰۳۰

معاملات املاک و مستغلات و اتومبیل

فروش
نارمك بازرگانی امینی ۷۹۰۰۹۰

یکباب خانه ۳ طبقه
دارای ۵ اطاق وزیر زمین باتمام وسایل آب و برق و یکباب مغازه واقع در کوچه ده متری خیابان خواجه نظام‌الملك بعلت مسافرت فوری بفروش میرسد تلفن ۶۱۲۱۷۹ و ۶۱۲۵۰۶ .
۱-۵ آ-۳۱۶۱

بنگاه کوشان ۳۹۷۸۴
برای معاملات فوری املاك در شهر و شمیرانات وکرج
۱-۵ آ-۴۶۵۴۸

ویلای بزرك کنار دریا
یك باغ بمساحت ۱۴۵۰۰ متر عرصه واعیان بااشجار وویلاهای متعدد و کلیه وسائل منزل برای ۳۰ نفر ، استخر و آب و برق دائم در دو کیلومتری متل قو بفروش میرسد . صبحها تلفن ۶۱۱۷۳۹
۱-۳ آ-۳۹۲۷۷

زمین بقطعات
از ۵۰۰ متر ببالا باحق آب‌وبرق بر جاده کرج و قزوین نرسیده به حصارك اول اتوبان بقیمت خیلی مناسب بفروش میرسد بتلفن ۴۵۱۴۲
مراجعه شود .
۱-۴ آ-۳۱۷۸

خانه فروشی شخصی‌ساز
درعباس‌آباد نزدیك ستاد بزرك ۳۵۰ متر با تلفن بنای دومرتبه‌هفت اطاق و لوازم ۳۹۷۸۴ بنگاه کوشان
۱-۳ آ-۴۶۵۴۶

سیزده هزار تومان عایدات
سالیانه را صدهزار تومان میتوشیم مشتمل بردکاکین باآپارتمان‌روی آن و قع در شمال شهر که‌ماهیانه هزار ویکصد تومان اجاره میدهد ۳۹۷۸۴ بنگاه کوشان
۱-۲ آ-۴۶۷۴۶

امیرآباد شمالی
خانه‌ای بمساحت ۳۰۰ مترزیربنا ٤۰۰ متر ۲طبقه نوساز هر طبقه دارای ٤اطاق هال بزرك وسرویس کامل در هر طبقه شمالی باآب‌برق وتلفن بقیمت ۱۷۰ هزار تومان بفروش میرسد سازمان تعاون تلفن ٤۰٦٦۷
۱-۳ آ-۳۲۱۸

خانه فروشی در خیابان‌بلوار
مستغلاتی نوساز بمساحت ۱٦۱ متر هزار ودویست متر زیر بنادر هفت طبقه جنوبی‌شخصی سازروکار سنك هرطبقه مجهز و مجزا با سرویسهای تکمیل و کنتور آب‌و برق مجزا دارای دو شماره تلفن که در حدود ۷۵۰۰ تومان ماهیانه عایدی دارد به مبلغ ۸۰۰ هزار تومان نصف‌پول و نصف زمین ساختمانی بفروش میرسد سازمان تعاون تلفن ٤۰٦٦۸ و ٤۵۰۵۷
آ-۳۱۲۹

خریداری میشود

اراضی عباس‌آباد را
فوری‌خریداریم بختیاری ۷۷۱۳۸۸
۷۷۰۹٦۵
۱-۲٦ آ-۳۰٦۸

اراضی مبارك آباد وکاظم‌آباد
خیلی فوری خریداریم بختیاری
۷۷۱۳۸۸ - ۷۷۰۹٦۵
۱-۲٦ آ-۳۰٦۷

پهلوی دره قشلاق داودیه
دروس ، مبارك‌آباد . برادران‌عابدی
۷۷۰٤۷۷

زمینهای ونك ودره قشلاق‌خریداریم خیابان پهلوی بازرگانی جلالی
۶۲۶٤۱۱
آ-٤٦٦۹٦ ۱-۲۵

زمینهای عباس‌آباد
خریداریم
خیابان پهلوی بازرگانی جلالی
۶۲۶٤۱۱
آ-٤٦٦۹٦ ۱-۲۵

زمینهای خیابان تلویزیون
(وزراء)و بازرگانی خریداریم بازرگانی
فرشته تلفن های ۶۲۷۰٦۱ و ۶۲۶٤۱٦
۱-۱۲ آ-۳۰۱۲

دفتر براتی شمیران
خیابان پهلوی باغ‌فردوس ۸۵۲۵۷۵
۱-۲٦ آ-۳۰۱۸

بورس اراضی جنت آباد
باغ‌فیض -کن و هاشمی -گیشا- جاده کرج- کردان تلفن ٦۱۱۷۷۱
۱-۲٦ آ-۳۱۸۳

دفتر پارس خریدارزمینهای
عباس‌آباد و شمیرانات -عباس‌آباد فرح شمالی چهار راه تکش تلفن ۷٦۱۵۵۸

اراضی یوسف آباد
خریداریم دفتر سلامت ٦۲.۷۹۳
۱-۱۳ آ-۳۰۹۲

معاملات پول

خانه و آپارتمان اجاره
موجود می‌باشد ٦۳۰۲۱۲ - ٦۳۱۰۲۷

میدان شرق
چهار دستگاه آپارتمان شامل ۱۰ اطاق‌جداگانه یایکجا اجاره‌داده میشود تلفن ۳۲٦٦۸
۱-٤ آ-۳۱٦۹

۷ دستگاه آپارتمان
باسرویس کامل در خیابان سپه بالاتر از مجلس سنا اول کوچه خورشید اجاره‌داده‌میشود به‌آدرس فوق یابه‌تلفن ٤٦۷۵۰ مراجعه‌شود.
۱-۳ آ-۳۱۸۷

خانه فروشی شخصی‌ساز
درعباس‌آباد نزدیك ستاد بزرك ۳۵۰ متر با تلفن بنای دومرتبه‌هفت اطاق و لوازم ۳۹۷۸۴ بنگاه کوشان
۱-۳ آ-٤٦٦۵٦

ساختمانی مجهز واقع درسعدی شمالی باهشتاد اطاق تلفن‌های ۳۱۰۱۸ و ۷۰۲۹۳
آ-۲۹۵۸۵ ۱-۲

سازمان تعاون
منازل شما را باشخاص ایرانی‌و خارجی اجاره میدهد تلفن ٤۵۰۵۷
۱-۲٦ آ-۳۲۱۵

اجاره میشود

موسسه نیازمندیهای‌خارجیان
خانه شمارا بخارجیان اجاره‌میدهد تلفن ۷٦۱۷۳۳-۷٦۰۰۱۱
۱-۳٦ آ-۳۸۳ ۲

برای‌اجاره منازل بخارجیان
وخرید وبالو مستغلات مدرن در شمال شهر و شمیرانات تلفن ٤۰۰۰۰ و ٦۰۰۰۰
۱-۶ ۲ آ-۲۸۷۳

واگذار میشود

سالن بسیار بزرك‌و مدرن‌مناسب چلوکبابی واقع در خیابان روزولت شمالی واگذار میشود .
تلفن ۲۳۳۳۲۸ یا ۷۵۷٤٦۳
۱-۳ آ-٤٦۰۵۰

برخیابان چهل‌متری‌ایرانشهر
یك آپارتمان یك زیرزمین یك مغازه برای محل کار واگذار میشود ٦۲۳۲۸۳
۱-۲ آ-۳۱۸۱

یکباب مغازه دوطبقه
بمساحت ۱۷۰ متر مربع وزیر زمین ۱٦۰ متری با سرویس آب‌و برق ۳فاز و تلفن در شمال چهل متری ایرانشهرواگذار میشودتلفن ۷۵۱۵۱
آ-۳ ۱-۳۱۵۱

اجاره داده میشود

پول‌شرطی موجودتلفن ۳۹۰٦۷
۱-۲٦ آ-۲۸۸۸

پول از یك میلیون ریال
بالا موجود پاکپور ۲۲۷۲۹ و ٦۲۷٦۹۷
۹-۱۷ آ-۳۰۰۵

پول‌تومانی ۲ شاهی ۶۲۸۰۹۰

پول‌شرطی‌موجودتلفن ۳٦۸۸۵

پول‌نیازمندیم‌سکاکی ۷۳۵٤۱
۱-۲٦ آ-۳۲۰۵

پول‌تومانی ۲شاهی ۷۳۵٤۱
۱-۲٦ آ-۳۲۰۹

وام در مقابل تلفن داده میشود
۱-۱۵ آ-۳۲۱٤ ٤۰٦٦۷

برای ساختمان شما

ایرانیت‌محصول وطن‌شماست
ایران تزئین سازمان تهیه ونصب ایرانیت آکوستیك پارکت ، موکت، کرکره ، برده خدمتگزار شما - سه راه شاه ساختمان‌آزاد شماره ٤۰ تلفن ٦۸۲۵۹
۱-۱۰ آ-۳۰۹٤

رفع گرفتگی لوله ساختمان در ۲ دقیقه سازمان تراکم تلفن ۸۸۱٦۸۱

ایران تزئین تلفن ۶۸۲۵۹
تهیه و نصب ایرانیت شمارادر تمام نقاط کشور باضمانت ۵سال بعهده میگیرد اجرت نصب وبهاء گیره‌های مصرفی پس از نصب و رضایت شما دریافت خواهد شد سه‌راه شاه ساختمان‌آزاد شماره ٤۰
۱-۲٦ آ-۲۸۰۸

رفع گرفتگی برنوع لوله ساختمانی
بادستگاه تراکم هوا - تلفن ۷۸۷۲۷

کلیه کارهای تعمیرات
ونوسازی ساختمان‌شما بطوراقساط انجام میشود تلفن ۳۱۸٦۹

لوله بازکنی فاضل آب
باستگاه تراکم هوا
تلفن ۷٦۳۲۸٦

نقاشی ساختمان جاهدا
۷۸۱۹۷۷ کاغذ دیواری و نصب
۷۸۱۹۷۷ نقاشی ساختمان باقساط
۷۸۱۹۷۱ ۱-۳۰ آ-۳۸۱۱

فروشگاه اتومبیل

انواع فولکس واگنهای نو
را ازشرکت سهامی عباد
خیابان امیر کبیر خیابان ملت تلفنهای ۳۰٤۱۸۱ و ۲۰٤٤۷۲ حر داری نمائید
۱-٦ ۲ آ-۳۰۰۲

اتومبیل پیکان تلفن ۲۸۲۸۱
فروشگاه اتومبیل پرویز خیابان‌ری میدان شاه تلفن ۲۹۵٤۸
آ-۳۰۸٤ ۱-٤

کرایه

شرکت شبانه روزی نادر
اتومبیلهای سواری کرایه آخرین مدل با راننده داخل و خارج‌تهران خیابان روزولت خیابان دیبا شماره ۹۱۹۳ تلفن ۷٦۲٤۲۹ و ۷٦۲۸۷۸
۱-۲٦ آ-۳۰۷۷

جهان تاکسی سرویس‌دارای
اتومبیلهای سواری آخرین‌مدل باراننده های‌آشنا بزبانهای‌خارجی برای داخل و خارج شهر -خیابان سپهبد زاهدی (فیشر آباد) شماره ٤۸۰ تلفن ٤۷۰۰۰ و ٦۹٦۹۳

شرکت پی.ام.تی
ویژه شمال
تهران - خیابان بیرجند
مرکز ۳۳٦۷۸ / ۲۰۵۱۵٤
شعبه ۳۹٤۲۹
تلفن

راهنمای پزشکی و اطلاعات

ترك تریاك و هروئین
دکتر اسلامدوست حشمت‌الدوله
چهارراه گلشن ٤۸۴۲۴ و ٦۱۲۰٦۷

بیماریهای‌آمیزشی مجاری‌ادرار
میدان بهارستان خیابان صفی‌علیشاه

دکتر یحیی صدری

دکتر محسن هاشمی
متخصص بیماریهای داخلی‌واعصاب ازآلمان خیابان کاخ ۱۵۴ مقابل‌سوپر کاخ ٤تا۷بعداز ظهر تلفن ٦۱۴۹۰۹

دکترعطاءاله‌خواجوی ٤۵۹٦۱
جراح و متخصص بیماریهای چشم عضو کالج بین‌المللی جراحان جامی چهارراه استخر

بواسیر بدون‌جراحی، فیستول ،فیبسور بامندموثر دکتر عباس‌نیك‌نژادگرگان جنوبی -گرامی ۱٫٤٤ پدیرائی عصرها

دکترمسددگواهینامه‌ازآمریکا
درمان قطعی بیماریهای مقاربتی - زنان مجاری‌ادرار دروازه‌دولت ۴٤۳۸۹

دکتر پولوسا ٤٦۵۸۹
بیماریهای امیرسی و مجاری ادرار خیابان فردوسی شمالی کوچه صادق

دکتر دانشگر
امراض مقاربتی و مجاری ادرار سپه مقابل بمستحانه تلفن ۳۰۲٤۱٦

دکترنصرت‌اله‌کرجی ۳٤۳۸۹
متخصص بیماریهای خون و انواع‌کم خونیها ازدانشگاه پاریس‌دروازه دولت

دکتر رحمت‌الله سمیعی
متخصص و دیپلمه‌ناسیونال بیماریهای پوست و آمیزشی از دانشگاه پاریس خیابان تخت‌جمشید جنب چهارراه‌بهار تلفن ۷٦۱٤۱٤

دکتر فرنوش تلفن ٤۸۵۵۵
داخلی - پوست - مقاربتی - گواهینامه از پاریس -امیریه اول امیریه

ترك تریاك و هروئین
دکتر صفائی تا ۲۹ سال سابقه و مند جدید بستری‌و سرپائی سعدی شمالی جنب بانك‌بیمه تلفن ۲۰٤۱۵۴

دکتر نبوی متخصص چشم - پهلوی پائین چهارراه شاه کوچه ملك ۳تا۵

بیماریهای آمیزشی
مجاری ادرار
دکتر احتیاطی دیپلمه آمریکا سپه چهارراه پهلوی تلفن ۶۸٤۸۷

دکتر علی‌اصغر سعادت
متخصص بیماریهای داخلی وکودکان از دانشگاه پاریس

ترك تریاك و هروئین
درمدت کوتاه خیابان منیریه‌شماره ۱٤۲ تلفن ۲۵٦٤۳

بیماریهای معده، کبد، روده
بواسیر بدون عمل جراحی‌دکتر رفیعی متخصص از دانشگاه پاریس خیابان جامی اول کوچه پاریس تلفن ٤۸۱۸۹

ترك تریاك و هروئین
دکتر صفائی تا ۲۹ سال سابقه و مند جدید بستری‌و سرپائی سعدی شمالی جنب بانك‌بیمه تلفن ۲۰٤۱۵۴

دکتر عباس جناب زاده
امراض مقاربتی و مجاری ادرار خیابان‌منوچهری‌مقابل کوچه‌ژاندارك

دکترمعانی
بیماریهای آمیزشی و مجاری ادرار خیابان فردوسی مقابل بانکملی پس‌انداز

دکتر قیصر تلفن ۷٦۵٦۱٤
متخصص فیزیوتراپی از کینهاك درمان فلج‌ها- دردهای عصبی - عضلانی ورماتیسم -سیاتیك -تخت جمشید چهارراه بهار کوچه آفتاب

دکتر هوشنك برجیس
جراح‌ومتخصص بیماریهای‌چشم‌از آمریکا دارای تخصص در عینك‌های نامرئی پذیرائی صبح و عصر نشانی خیابان بزرگمهر شماره٦تلفن ٦۹.۱۲

ترك تریاك دکتر رحمانی
متخصص امراض اعصاب ، روح از دانشگاه لندن خیابان پهلوی بالاتر از خیابان امیراکرم تلفن ٤۵۱۱٤

دکتر اسماعیل دهناد
متخصص در رماتیسم و بیماریهای مفاصل‌و استخوان ازلندن کاخ‌جنوبی نبش کوچه هلالی تلفن ٤۰۳٦۳

برنامه سینماها

بعلت تصادف باایام‌سوگواری
سینماها تعطیل است

سازمانهای فنی و فرهنگی

آموزشگاه حیاطی‌طلوع‌جهان
برای دوره‌جدید هنرجومیپذیرد- سلسبیل ترسیده به‌بوستان سعدی تلفن ۹۴۷۸٤
۱-۱۰ آ-۳۱۷٦

تایپ فارسی وانگلیسی
با۳۰ تومان شهریه یا کنتراتی

نقشه‌کشی برق و فشار قوی
رادیو و تلویزیون
رادر کلاس های مجهز وباتضمین موفقیت قطعی و گواهی رسمی‌بیاموزید کاروآموزش بین امیراکرم وشاهرضا تلفن ٤۹٤۹٤

هنرسنان رقص گیشیبه
بمناسبت فرا رسیدن ژانویه ۱۹٦۸ رقص های مدرن سالن رادر کوتاهترین مدت و کمترین قیمت بطور کنتراتی زیر نظر مادموازل زیلا می‌آموزد دروازه دولت مقابل خیابان سعدی ساختمان هنرستان ملك تلفن ۷۵٦۷۰۳
۱-۱۰ آ-۳۱٤۳

آموزشگاه خیاطی فیروزی
هنرجو میپذیرد - خیابان نادر شاه افشار شماره۵۵ تلفن ٦۲۱۱۹۸.
۱-۱۵ آ-۳۱۵۸

برای استخدام فوری
درآموزشگاه فائز ماشین‌نویسی رابامتد جدید بیاموزید شاه‌آباد اول اکباتان تلفن ۳۵۷۵۷
۱-۱۳ آ-۳۱۷۱

تدریس خصوصی

انگلیسی خصوصی ٦۲۹۵۱۷
۱-۲۰ آ-۳۰۷۹

انگلیسی توسط بانوی انگلیسی
پهلوی تلفن های ٤۷۱٤۱ و ٤۲۰۸٦.
۱-۲٦ آ-۳۱٦۲

ماهی سی تومان
زبان انگلیسی و آلمانی باتضمین موفقیت تلفن ٤۹٤۹٤ آ-۲۸۵۰

تدریس خصوصی فرانسه
و ترجمه فرانسه -انگلیسی و آلمانی توسط تحصیلکرده اروپا پذیرفته میشود ۸۵۰۰۹۵
۱-۵ آ-۳۱۹۷

ریاضیات ، فیزیك ، شیمی
توسط سال آخر فنی ٦۲۰۵۷۸
۱-۲ آ-۳۷۹۳۵۲

داروخانه‌ها

داروخانه شبانه روزی
تخت جمشید
درتمام ساعات‌شبانه‌روز درخدمت شما است تلفن ۶۸۱۰۱ و ٦۷۸۲۳

داروخانه شبانه روزی
تخت طاوس
در تمام ۲٤ساعت در خدمت شما خیابان تخت‌طاوس نبش سنائی ٦۳۷۲٤۰

داروخانه شبانه روزی پارس
جاده پهلوی شمال پارك ساعی‌تلفن ٦۲۹٤۹۱ و ٦۲.۲۷۹

داروخانه‌مهران تلفن ۹۰٤۰۷
شیروخورشید چهار راه استخر

دکترسیدمحمدکاظم طباطبائی
تجزیه متخصص و استادیار بیماریهای داخلی ، میدان سرپل اول مقصودبك تلفن ۸۵۳۵٦

دکترهاشم رستگار ۷٤۸۱٦
درمان زخم معده ، روده بامتد جدید فوزیه اول شهناز پذیرائی ۹تا٤ شب

دکتر ناصر صادقی
متخصص امراض‌مقاربتی‌وجلدی ازپاریس‌خیابان پهلوی‌اول‌بزرگمهر

کتاب

چاپ چهارم
صحیفه کامله سجادیه
ترجمه جوادفاضل منتشر گردید موسسه انتشارات امیرکبیر

قرآن مجید
چاپ امیر کبیر
از روی چاپ معروف سلطان عبدالحمید در٤رنك کاغذو چاپسه رنك و ۴۰نوع جلد مختلف منتشر گردید قرآن چاپ امیرکبیر زیبا- نفیس و غلط چاپی ندارد .

قبوض اصلاحات ارضی

قبوض اصلاحات‌ارضی بیواسطه
خریداریم‌پاکپور ۲۲۷۴۹ و ٦۲۷٦۹۷
قبوض قالیچه و قالیهای
بانك کارگشائی راخریداریم سازمان تعاون تلفن ٤۵۰۵۷
۱-۵ ۱ آ-۳۲۱٦

Choloh
فروشگاه وکارخانه شعله
مدرن‌ترین کارخانه لوسترسازی درایران مراکز فروش -فروشگاه شعله ۱خیابان پهلوی بالای‌بلوار پمپ بنزین نبش کوچه المپیه تلفن ٦۲۱۳۲۲ فروشگاه شعله ۲خیابان روزولت نرسیده‌بمیدان۲۵ شهریور تلفن ۷٦۳۸۳۹

اطلاعات ۱۳۰۴
صاحب‌امتیازو مدیر مسئول
عباس مسعودی
خیابان خیام ایران چاپ
چاپخانه اطلاعات تلفن ۳۰۳۹٦۵
تلفنخانه ۳۰۰۱۱ تا ۳۰۰۱۹

مصاحبه اختصاصی خبرنگار صفحه زنان باخانم «پیترز» کارشناس امریکائی تعلیم وتربیت

سطح فرهنگ زنان ایرانی بالا رفته است

خانم پیترز (سمت راست)وعاطفه گرگین خبرنگار صفحه‌زنان

خانم «پیترز» متخصص معروف تعلیم‌و تربیت امریکائی که در دانشگاه‌های «ویس‌گان‌سین»، برکلی ، کالیفرنیا ، تحصیل نموده ودرضمن در دانشگاه «الی‌نویز» و دانشگاه «برکلی»بسمت استاد درامر تعلیم و تربیت تدریس کرده است طی یك مصاحبه اختصاصی به خبرنگار صفحه زنان گفت:

زن های ایرانی درحال حاضر بیش‌از گذشته بخود میرسند وتربیت کودکان خود را بادقت زیاد تری انجام میدهند . فعالیت زنان ایرانی خیلی بیشتر از گذشته شده و خصوصا با طرح‌پیکار بابیسوادی درایران سطح فرهنك زنهای ایران بالا رفته وترقیات حیرت‌انگیزی میان زنان کشور ایران درحال رشد ونمو میباشد.

خانم پیترز که برای اولین‌بار دوازده سال قبل بایران سفر کردند سی‌وپنج سال دارند لکن هنوز ازدواج نکرده‌اند .

خانم پیترز در پاسخ سئوالی گفت :

درمدارس امریکا بغذای اطفال توجه بیشتری میشود وبرای این منظور برنامه تغذیه اطفال در مدارس از طرف اداره فرهنك ایالتی تنظیم میگردد .

اطفال امریکائی از ٤ تا ٦ سالگی در کودکستان ها تربیت میشوند .

از خانم پیترز سئوال شد احتیاجات خردسالان قبل ازدبستان چیست ؟

ج: مهمترین آن ازسن ۳ تا ٦ سالگی سلامتی آنها است وکنگره امریکا درسال ۱۹٤۸ بهمین منظور قانونی تصویب کرد که بغذای اطفال توجه بیشتری بشود .

بعداز تغذیه سلامتی‌روحی‌بچه‌ها موردتوجه میباشد وسلامتی روحی بچه از مهرومحبت‌خانواده سرچشمه میگیرد .

وقتی یك بچه اطمینان داشته باشد خانواده‌ای که در آن زندگی میکند و باصفا و صمیمیت باو علاقه دارند اگر بخاطر شیطانی ها روزی بااو دعوا کنند بچه پژمرده‌نمیشودزیرا میداند دعوایی‌که با او شده از روی علاقه و حسن‌نظر می‌باشد و خوشبختانه در شرق زمین این محبت بیشتر از کشور های اروپائی وجوددارد.

س: طریق صحبت کردن باخردسالان چگونه است ؟

ج: شخصی که با بچه روبرو میشود باید روشی داشته‌باشد که حس احترام بچه رانسبت بخودش بوجود آورد و بچه نیزبرای او احترام قائل باشد .

هربچه‌ای دنیائی دارد . دنیائی از احساس و تفکر که باید آنرا محترم شمرد .

*** وظیفه زن**

س: بنظر شما که یکی از شخصیت های برجسته جامعه زنان امریکا هستید ، مهمترین وظیفه یکزن در جوامع مختلف چیست ؟

ج: اولین مسئولیت یك زن در زندگی تلاش در بقای‌خانواده و تعلیم و تربیت صحیح فرزندان است . زن بعد از اینکه تاحد امکان بخانواده خود رسید آنوقت باید وقت خود را صرف خدمت باجتماع و همنوعان خود کند . شما در این مورد بهترین نمونه‌را در کشور خود دارید و او شهبانو میباشد . ملکه شما باضافه اینکه مادرو زنی شایسته در خانه خود میباشند مددکارشایسته‌ای نیز میباشند .

از: هفتگی اسپوتنیك (چاپ شوروی)
ترجمه : حسین مفاخری

ما خواندن این مقاله را به تمام مربیان وصیه‌میکنیم

«مربی» باشید نه «سوهان» روح بچه!

سکوت درکلاس نشان آن نیست که شما «مربی» خوبی هستید وقتی بچه‌ای را ازکلاس بیرون‌می‌کنید ویا اورا درحضورهمسالانش تحقیر میکنید «سلامت» جامعه فردا را بخطر میاندازید

براستی این سئوال کهنه شده است که : «چه وقت و چگونه بچه را تنبیه‌کنیم ؟ ! » اساسا مربی میبایستی حق بیشتری داشته باشد وحتی باو اجازه دهند که تنبیه را بموقع وبجا وبه تشخیص خودش اجرا نماید حتی عقیده‌ای‌که بعضی والدین دراین مورد ابراز داشته‌اند منطقی است زیرا آنها میدانند که یك تودهنی بموقع یکدنیا نتیجه و اثر داشته است .

اصولا تنبیهات بخصوص‌تنبیهات بدنی بایستی طوری انجام شود که مانع از خطاها و لغزشهای بچه‌ها شود چون بعداز این مرحله خود شاگرد میفهمد و میداند که یك جرم و بدکرداری چه نوع تنبیهی را بدنبال دارد بنابراین تنبیه در او یکنوع بازتاب شرطی ایجاد می کند که بابخاطرآوردن آن‌ازارتکاب مجدد خطائی که کرده است‌سرباز میزند .

*** عصبانی نشوید**

سه‌شاگرد از مدرسه فرار می کنند و بسینما میروند یکی‌از آنها تصمیم‌اش این بوده و معتقد باین امر دیگری آنقدر بی اراده است که میگوید هرچه آن دو کردند منهم میکنم ، **سومی اصولا دوست میدارد که از درس فرارکند و از این عمل لذت میبرد .**

حال آیا براستی بایستی تنبیه را در مورد این سه بچه گریزپا یکسان اجراکرد ؟

صرفنظر از این ، قضاوت و عدالت نبایستی فقط اجرا شودبلکه بایستی طوری انجام شودکه کاملا بچشم بخورد و سرمشق و عبرت دیگران گردد .

برای اینکه اگر شاگردان به‌بینندکه تنبیه تنها پاداش عمل آنها نیست بلکه برای بهبود آنها و آمادگی برای یك زندگی بهتر است بدون تردید مربی بهتر می تواند باقدرتی بیشتر دراصلاح آنها بکوشد . تنها قدرت دادن به‌معلم بنظر نمیرسدکه راه بمقصودباشد زیرا خود معلم دارای مهمترین قدرتها است . قدرتی که‌نه میتواند جزء لاینفك او باشد و نه میشود آنرا باو القاءکرد . او می بایستی قدرت تشخیص داشته باشدوبفهمد که چگونه و بچه نحو درکلاس رفتارکند ؟

وعلاوه براین معلم بایستی درك وفهم فوق‌العاده‌ای‌نسبت‌بخصوصیت هرخطا و لغزشی‌که از شاگرد سر میزند داشته باشد .

محصلی درکلاس حرف میزند معلم آنرا نشنیده میگیرد،دیگری بایهلو دستپش نزاع میکند معلم از روی بزرگواری به‌آنها نگاه‌میکند تاشایدنگاهش درآنهاایجادپشیمانی کند ، ولی ازسومین شاگرد عملی سرمیزند که غیرقابل تحمل است. دراینجاست که تاب و توان معلم‌از کف رفته واو را از کلاس بیرون میاندازد .

*** سرکلاس**

چرا شاگردان‌بجای گوش کردن بدرس معلم حرف میزنند ؟ **شاید درس برایشان گنك و نامفهوم است ؟**

معلم از حالات وسیمای‌شاگردان صحبتهای آنان خستگی آنها را میتواند حدس بزند و قبل‌از آنکه خستگی باعث شودکه رشته درس از هم‌گسسته گردد باگفتن‌داستان های شیرین وخنده آور وشوخیهای لطیف میتواند فکر آنها را ازاین انحراف باز دارد .

البته دلائلی دیگرکه مبتنی بر عقده‌های روانی است وجود دارد زیرا هروقت شاگردی بنای بد رفتاری را میگذارد دلیلی برای‌آن وجود دارد که ایجاب میکند درباره آن بحث و مطالعه شود اهمیت‌این مطلب برای معلم بیشتر است که علل بدرفتاری شاگرد را بفهمد تا اینکه او را درمقابل عملش پاداش وجزائی داده باشد .

هدف معلم دو جنبه دارد :

هدف اول‌که کلی است پرورش شاگرد برای زندگی بعنوان یك انسان است و هدف دوم که در درجهٔ دوم اهمیت قرار دارد این است‌که بتواندکلاس را خوب‌اداره نماید ولی‌گاهی هدف‌اول که‌شالوده پرورش است دراثر عدم توجه به هدف دوم گم میشود و معلم به تنبیهاتی دست میزند که حقیقتا شاگردان مستحق چنان تنبیهی نیستند.

*** محیط خارج از کلاس :**

وقتیکه شاگردی را برای اولین دفعه از کلاس اخراج کردید چه اتفاقی میافتد ؟

او نمیداند بکجا پناه ببرد ، در بدر درمدرسه میگردد وازگوشه‌ای بگوشه‌ای میرود و هرلحظه‌که در های کلاس بهم میخورند قلب او از حرکت باز میایستد چون او در یك ترس روحی و اخلاقی بسر میبرد که مبادا رئیس مدرسه او رابه‌بیند او درنزد وجدان خود شرمنده‌است ودرحالتی مضطربانه آن لحظات را پشت‌سر میگذارد لحظاتی‌که برای او رنج‌آور و دردآلود است حال اگر همین شاگرد برای دهمین جلسه از کلاس محروم شود چه پیش می‌آید ؟

او برای‌کشیدن‌سیگار بگوشه‌ای خلوت پناه میبرد چون شنیده‌است که سیگار اعصاب انسان راتسکین می‌بخشد . اگر رئیس مدرسه را به‌بیند خطاب باو اظهار میدارد : «آقا ! من را باز ازکلاس بیرون انداخته‌اند» . رویهمرفته از خودش راضی است و اظهار خشنودی می کند . چون تنبیه او را آزاد بار آورده است .

اما اگر دفعه بعد خواستند او را تنبیه‌کنند بایستی خیلی جدی باشد تا او احساس کندکه واقعا تنبیه شده است ، دراینجا دیگر هیچ نوع ارتباط اخلاقی بین‌شاگرد ومعلم وجود ندارد و رابطه قبلی آنها هم برمبنای دوستی و تفاهم بوده خصومت آمیزگشته است . **بدیهی است تنبیهی که از حدود متعارف اخلاقی معلم و شاگردی تجاوزکند علاوه‌برآنکه‌بدون‌نتیجه است مضرات بیشماری‌را نیزبدنبال خود خواهد داشت .**

بنابراین معلم نبایستی‌شاگردی را ازکلاس بیرون بیاندازد مگر اینکه واقعا اطمینان داشته باشد که سرگردانی محصل درکریدور های مدرسه بهتراز حضور او در کلاس است .

*** تنبیه اخلاقی**

برای یك مربی درك ماهیت تنبیه بی‌نهایت مهم‌است تنبیه‌بدنی نبایستی فقط از نظر و بخاطراثرات جسمانی آن تحریم شود بلکه‌چوب وشلاق اساسا توهین‌آمیز وتحقیر کننده است . حتی تنبیهاتی هم‌که ایجاد درد و ناراحتی نکنند باز توهین‌آمیزند :

معلمی جزوه‌های تمرین‌رابدست میگیرد و خطاب بشاگردمیگوید: « تکالیف بسیار کثیف و ناخوانا است هیچ قابل تصحیح نیستند ، آنها را پاره‌کن بریز دور !!»

چنین رفتاری از طرف معلم‌مثل سوهانی روح بچه را میساید و او را آزرده خاطر میسازد شاید او برای انجام تکالیفش کوشش‌زیادی کرده باشد شاید هم انجام آن تکلیف از قدرت و توانائی اوخارج بوده است . **تحمل این تحقیر در جلو همکلاسان بمراتب ناگوارتر از مقاومت او درمقابل تنبیه بدنی است .**

عده‌ای از معلمین شاگردان را وادار میکنند که جلوی شاگردان دیگر بیایند و درحضور همسالان به‌سرزنش آنها میپردازندهمانطور که درقدیم رسم بود که شاگردی را از جمع شاگردان بیرون می کشیدند و پیش‌از آنکه تنبیهش کنند او را وادار میکردند که‌شلاق را ببوسد . پس تنبیه اخلاقی هم درست مثل تنبیه بدنی است و شاگرد را سرانجام بفردی خشن بی احساس و سرد تبدیل میکند بعبارت دیگر او راپست وکوچك کرده و روح او را طوری‌جریحه‌دار میسازد که حتی احساس میکند در اجتماع فردا هم جائی برای اووجود نخواهد داشت .

معلمی که عصبانی و تندخوست محیط مدرسه و تعلیم وتربیت را تهدید بخطر کرده وزیانهای‌جبران ناپذیری را برای جامعه بوجود می آورد . ایجاد سکوت مرگبار در کلاس درس نمیتواند نمودارانجام وظیفه معلم باشد و نمیتوان آنرا بعنوان صداقت و پرهیزکاری معلم قابل تحسین دانست و برآن‌صحه گذاشت‌شاید شاگردانی که‌اکنون ساکت و آرام هستند همینطوررشد کنند وحتی درجامعه فردا هم که نیازمند بیان مکنونات خویش می باشند از بازکردن دهان خودعاجز بمانند !!

زمانی‌که معلم برای اولین‌مرتبه وارد کلاس میشود بازدن لبخندی محبت آمیز و نوازش با دست نوازشگر خود میتواند جلب توجه شاگردان را بکند و مورد علاقه ومحبت آنها قرار بگیرد .

باعایق پشم شیشه ساراول

بتون ریزی درهوای ۲۰ درجه زیرصفر حتور میسراست

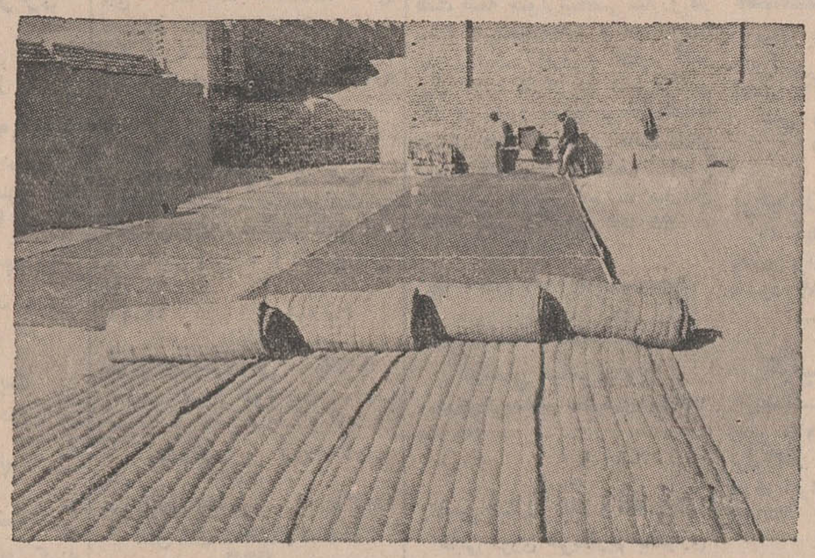

توپهای عایق پشم شیشه ساراول لفاف شده در گونی را روی بتون تازه ریخته شده پهن کنید شدیدترین سرما دیگر قادر برسوخ ویخ زدن بتون نخواهد بود . بدین ترتیب درظالم‌ترین سرما بهترین و سالم‌ترین بتون ریزی رامیتوان تحویل داد. نکته مهتر ازهمه اینکه عایق پشم شیشه درگونی رامیتوانید مجددا توپ بندی کرده وبه کارگاههای دیگر ببرید و سالهای سال از آن استفاده کنید .

شرکت پشم شیشه ساراول

(اولین سازندهٔ عایق پشم شیشه درایران)

ویلا - خیابان دامغان شمارهٔ ٦ تلفن ٦١٢٢٢٩ و ٤٣٩٥٢

بانک ایران وخاورمیانه

بانک ایران و خاورمیانه

آیا برای تأمین آتیهٔ خود فکری کرده‌اید؟

در بانک ایران وخاورمیانه پس‌انداز کنید تا ضمن تأمین هزینهٔ لازم برای دوران پیری و بازنشستگی ، بیماری و ناتوانی - تکمیل تحصیلات فرزندان خود و دهها موارد پیش‌بینی نشده دیگر از یك جایزه ۵۰۰،۰۰۰ ریالی - جوائز ۱۰۰،۰۰۰ ریالی و صدها جایزهٔ ۵،۰۰۰ ریالی استفاده نمائید ضمناً به موجودی شما تا ۲۰۰،۰۰۰ ریال از قرار صدی ۴ بهره تعلق میگیرد . در قرعه‌کشی امسال که روز هفتم اسفندماه انجام خواهد شد کسانی شرکت داده میشوند که از تاریخ ۱۵ دی تا ۳۰ بهمن ۱۳۴۶ لااقل یکهزار ریال در حساب پس‌انداز خود داشته باشند . حسابهائی که موجودی آنها بیش از ۱،۰۰۰ ریال باشد در قبال هر ۵،۰۰۰ ریال اضافی یك شانس اضافی برای استفاده از جوائز خواهند داشت .

برای گشایش حساب و یا تکمیل موجودی خود تا پایان روز ۱۴ دیماه بیکی از شعب بانک در تهران یا خرمشهر مراجعه فرمائید

شعبه مرکزی	کوچه برلن	شعبهٔ یازاد	بوذرجمهری
شعبه تخت جمشید	چهارراه فرصت	شعبه شاهرضا	جنب دبیرستان انوشیروان دادگر
شعبه کریم خان زند	نبش خیابان سپهبد زاهدی	شعبه خرمشهر	خیابان پهلوی

پس انداز در بانک ایران وخاورمیانه پاسدار سعادت آینده شما وخانواده شما است .

کشورهای نفتخیز عربی سازمان نفتی مستقلی تشکیل میدهند

اقتصاد

طی آبانماه امسال نسبت بمهرماه

وامهای تولیدی و تنخواه گردان بانک ملی کاهش یافت

گزارش وضع ماهانه بانک ملی ایران نشان میدهد که در آبانماه امسال موجودی اسکناس دراین بانک به ٤ میلیارد ریال رسید که نسبت بمهرماه امسال ۱۱۸ میلیون ریال افزایش یافت طی این مدت تغییراتی نیز در سایر اقلام دارائی بانک بوجود آمد از جمله میزان بروات ، وام و سایر مطالبات بانک افزایش یافت ولی‌وامهای تولیدی و تنخواه گردان ۷۵ میلیون ریال کاهش داشت و به حدود ۱۱ میلیارد ریال بالغ گردیده است ، موجودی بانک ملی نزد سایر بانک ها کاهش یافت ولی اوراق بهادار و مشارکت حدود ٤۰ میلیون ریال افزایش‌یافته و به ۱۳۰۰ میلیون ریال رسیده است .

*** بدهی**

در بخش بدهی سپرده های‌ثابت نزد بانک ملی طی این مدت ٤٦ میلیون ریال کاهش یافت . دراقلام حسابهای جاری بانکها و سپرده های دیداری و سپرده چکهای تضمین شده نیز تغییری‌بوجود آمد و حسابهای جاری بانکها نزد بانک ملی ایران افزایش یافت و نیز بموجودی سپرده های دیداری پس‌انداز ۹۵ میلیون ریال افزوده گردید و ضمنا ۷۳ میلیون ریال به سپرده چکهای تضمین شده اضافه شده است طبق این گزارش تعهد مشتریان بابت اعتبارات‌اسنادی گشایش یافته و ضمانت نامه هابه ۹ میلیارد و نهصدوسی‌ویک میلیون ریال بالغ گردیده است که این مقدار نسبت بمهر ماه امسال۲۲۳ میلیون ریال افزایش یافته است .

اعتبارات

بازار تهران

داد و ستد کالا در بازار تهران

بازار تهران در هفته گذشته بعلت ماه رمضان و ایام تعطیل فعالیت چندانی نداشت . معاملات در اوایل هفته نسبتا جریان داشت و بتدریج از فعالیت های آن‌کاسته شد .

رکود نسبی بازار تهران‌تا اواخر ماه رمضان ادامه خواهد داشت .

بازارز صادراتی پنبه وزیره وبرگه در اوائل هفته گذشته گرم بودو مظنه ها نسبت بهفته قبل از آن کمی ترقی کرد . بازار پوست و سالامبور و کتیرا ساکت شد و بازار مغز بادام ، پسته . سبزه‌چای و قماش جریان عادی داشت .بازار شیشه بعضی ارقام آن ترقی کردو خرید و فروش آهن آلات و لوله ساکت شد .

آهن‌آلات

بازار آهن‌آلات‌ساکت بود و معاملات در حدود مصرف معامله میشد ، مظنه تیرآهن نمره ۱۰و ۱۲ و۱٤ کیلوئی۷۵ر۱۳ ریال،نمره ۱٦ کیلوئی ۵۰ر۱۳ ، نمره ۱۸ کیلوئی ۱٤ ریال ، ازنمره ۲۰تا ۲٤ کیلوئی ۵۰ر۱۳ ریال ، ازنمره ۲٦ تا ۳۰ کیلوئی ۱٤ ریال ،آهن نبش جور کیلوئی ۵۰ر۱٤ ریال، آهن گردنمره۶ر۸کیلوئی ۵۰ر۱۳ ریال ؛ بقیه نمرات کیلوئی۵۰ر۱۲ ریال بود .

پوست و سالامبور

بازار آن ساکت بود و برای صدور نیز معامله‌ای نشد ،مظنه پوست گوسفند از جلدی ۱۰۰تا ۱۵۰ ریال ، پوست بزی از جلدی ۵۵ تا ۷۰ریال،سالامبور گوسفندی درجه یك جلدی ۱۷۰ ریال‌درجه۲ جلدی ۱۱۰ تا ۱۲۰ ریال ، درجه سه جلدی ٦۰ تا ٦۵ ریال‌سالامبور کوتاه قد باب فرانسه جلدی ۵۰ تا ۱۰۰ ریال .

نرخ بهره

نرخ بهره طی هفته گذشته تغییری نکرد و مظنه امضاء های ممتاز ۸درصد ، امضاء های درجه یك از ۹ تا ۱۱ در صد ، امضاء درجه دوازده تا ۱۵ درصد وامضاء های درجه سه از ۱۸ تا ۲٤ درصد به‌تفاوت امضاء میباشد .

مقداری پسته برای صدور به امریکا و بعضی از کشور های عربی و مقداری‌هم برای مصرف داخله معامله شده ، مظنه پسته بادامی از کیلوئی ۱۲۰ تا ۱٤۵ ریال ، پسته فندقی از کیلوئی۱۲۵ تا ۱۵۰ ریال ، پسته صادراتی کیلوئی ۱۱۰ تا ۱۱۵ ریال بود .

اقتصاد جهان

تب طلا آرام گرفته است

بر خلاف پیش بینی بعضی محافل اقتصادی در اواخر سال مسیحی نشانه‌ای از هجوم مجدد بسوی طلا » در بازار های آزادطلا بچشم نمی خورد . درست است که معاملات طلا در بورس ها رواج دارد ولی سطح این معاملات در درجات خیلی پائین تر از آنچه که پیش بینی میشد قرار دارد .

در بازار لندن هیجگونه ناراحتی بچشم نمی خورد در پاریس بازار طلا بطور محسوس رواج داشته و میزان معاملات بر روی فلز زرد دیروز به ۲۱ میلیون و هشتصد هزار فرانك رسید . در حالیکه‌روز قبل میزان معاملات طلا از ۱٦ میلیون و پانصد هزار فرانك‌تجاوز نمی کرد .

در بازار ارز دلار اندکی ترقی کرد و لیره‌کمی عقب نشست .

فروش طلا بامریکا

بانك مرکزی کانادا۱۰۰ میلیون دلارطلا به امریکا فروخت . این معامله در چهار چوب همکاری بین‌المللی در زمینه امور پولی صورت گرفته است .

تولید شلتوك ایران امسال ۹۰۰ هزار تن پیش بینی میشود

● تولید برنج آسیا امسال ۱٦۳ میلیون تن تخمین زده میشود

بموجب آماریکه تهیه شده‌است میزان شلتوك از ٦۰۰ هزار تن در سال ۱۳٤٤ به ۹۰۰ هزار تن در سال ۱۳٤٦ بالغ گردیده است اما دراین سالها نه‌تنها جمعیت ایران افزایش یافته بلکه با بالا رفتن قدرت خرید مردم میزان مصرف برنج بطور محسوسی افزایش‌یافته است ، درنتیجه میتوان گفت که در ایران به نسبت افزایش جمعیت مصرف میزان تولید برنج افزایش نیافته است .

بیشترکمبود محصول ناشی از تقلیل تولید درمنطقه مازندران می باشد و علت آن کم‌آبی در این منطقه است .

● تقلیل تولید برنج‌درجهان

بموجب آماریکه فدراسیون بین‌المللی‌تولیدکنندگان‌محصولات کشاورزی انتشار داده است میزان تولید برنج دنیا در سال ۱۹٦۷ کمتر از میزانی است که پیش‌بینی شده بود و میزان کل محصول‌برنج درسال جاری بغیراز میزان‌محصول کشورهای کمونیستی در آسیاحدود ۱٦۳ میلیون تن تخمین زده شده است . درآسیا که تقریبا ۹۳ در صد کشتکاران برنج دنیا به تولید این محصول اشتغال‌دارند محصول برنج بعلل و جهاتی کاهش یافته است‌که میتوان خشکسالی‌وسیلابها را درکشورهای آسیائی از عوامل اصلی‌کمی تولید دانست .

*** هندوستان و پاکستان**

دربعضی نقاط هندوستان بعلت کمی باران میزان محصول بطور قابل ملاحظه‌ای کاهش یافته است، درپاکستان کشور همسایه ما نیز بعلت کمی باران میزان محصول برنج ۹ درصدکمتر از سال گذشته بوده است .

*** ممالك آسیائی ، اروپائی وغیره**

کشتزار های برنج در مناطق کامبوجیا ، لائوس ، جنوب ویتنام درنتیجه طغیان رود مکونك‌خسارات زیادی دیده است . ودرکشوربرمه سطح‌کشت کمتر ومیزان محصول نسبت بسالهای اخیر کاهش یافته است اما در تایلند ، مالایا ، اندونزی ، ژاپن ، کره جنوبی و فیلیپین رویهم میزان تولیدافزایش یافته‌است وهمچنین درنیمکره غربی در آمریکای شمالی ۹ در صد و آمریکای‌جنوبی ۵ر۳درصدافزایش تولید داشته‌اند .

میزان محصول دراروپای غربی درحدود ۲ درصد افزایش داشته است . درتمام کشورهای اروپائی غیراز ایتالیا درمدت ۷ سال گذشته بالاترین کشت را از نظربرنجکاری داشته است . در روسیه وکشور های اروپای شرقی افزایش‌محصول خیلی خوب بوده است و مجموعا ۲٦ درصد بیش‌از سال قبل بوده است .

*** آفریقا**

درافریقا میزان محصول برنج چهار درصد و دراسترالیا ۱۲درصد بیش از سال قبل بود . اما باید دانست که میزان تولید برنج در جهان درسال جاری ۲ درصد بیش از سال قبل و ٦ درصد کمتر از دوسال قبل میباشد .

نفت

شیخ احمد زکی یمانی وزیرنفت عربستان سعودی اعلام داشت که سه‌کشور نفت‌خیز عربی (کویت ، لیبی و عربستان سعودی) در باره ایجاد یك سازمان نفتی در جوار سازمان اپك موافقت کرده‌اند و ممکن است بعدا دولت عراق نیز باین سازمان ملحق شود .

وزیر نفت عربستان سعودی‌گفت هدف سازمان جدید نفتی هم‌آهنك ساختن طرق استفاده از ذخائرنفتی وگاز کشورهای‌عربی بمنظور توسعه اقتصادی این کشورهاست . باین ترتیب سازمان جدید در حقیقت مکمل سازمان اپك خواهد بود.

الجزایر ٦۵ میلیون دلار طلا خریداری کرد

پاریس پرسل‌گزارش دادالجزایر شصت‌و پنج میلیون دلار طلا از امریکا خریداری کرده است .در این ماه این دومین بار است که الجزایراز آمریکاطلای‌زیادخریداری کرده است .این کشور دراوائل دسامبر در حدود یکصد میلیون دلارطلا ازواشنگتن‌خریداری‌کرده بود وهردو بار پول طلارا به‌فرانك فرانسه پرداخته است

بورسهای عمده جهان

بورس سهام نیویورك ساکت‌است

دیروز معاملات دربازار سهام نیویورك رونق نداشت ونرخ بعضی سهام تنزل داشت .

ودیروز یك میلیون وسیصد و بیست هزار سهم خرید وفروش شد .

بازار طلا در لندن سرد شد

دیروز بازار سهام لندن در آغاز کار رونقی‌نداشت ومعاملات باسردی انجام میشد تااندازه‌ای نرخها نیزتنزل کرد اما درپایان روزقیمت سهام بحال اولیه بازگشت‌پس ازچند هفته‌سوداگران طلادر حال بی‌اطمینانی بسربردند بااینکه درآغاز کارقیمت طلابالارفت ودر اواسط‌روز مجددا کاهش یافت‌و باقیمت روز جمعه‌معامله صورت گرفت اما خیلی کم‌خریداری شد .وضع مس بسیار خوب‌بود سهام شرکت های نفتی بامنافع معامله شد. هم‌چنین قیمت‌سهام معادن طلاو معادنیکه در استرالیا واقع شده است ترقی داشت .

مظنه‌شکر در بورس‌لندن‌ترقی کرد

مظنه شکر دربازار لندن بالارفت و هرتن پنج‌شلینك گرانتر از آخر هفته قبل معامله‌شد . دیروز نرخ‌هرتن شکر ۲٤لیره استرلینك وپنج‌شلینك‌بودو لیکن خریداران بااحتیاط معامله انجام میدادند .

نمایشگاهها

نمایشگاه وسائل روشنائی

نمایشگاه وسائل روشنائی اسکاندیناوی روز سی‌ام دیماه در گوتنبورك افتتاح میشود . در این نمایشگاه حدود ده هزار وسیله روشنائی بمعرض نمایش گذاشته میشود و ۲۰۰ شرکت مختلف در آن مشارکت دارند .

نمایشگاه وسائط نقلیه

در استکهلم نمایشگاهی افتتاح شده است که در آن یك تونل زیر زمینی آزمایشی درست شده ، دراین نمایشگاه حدود ٦٦۰دستگاه کمپرسی مختلف بمعرض نمایش گذاشته شده و در آن همه نوع دستگاه کمپرسی اعم از چرخهای دندان پزشکی تا دستگاه‌های‌حفاری و رنگرزی بمعرض نمایش گذاشته شده است ، در این‌نمایشگاه یك سالن سینماهم‌وجوددارد که گنجایش یکصد نفر را دارد .

انجمن دوستداران بانوان

نامنویسی برای دوره جدید :

کلاس مبتدی انگلیسی

زیر نظر دبیران برجسته ایرانی، انگلیسی وامریکائی

علاوه براین، برای دوره جدید این کلاس‌ها نامنویسی میشود:

خیاطی - آشپزی - ماشین‌نویسی منشیگری - آرایش - کمك‌های اولیه - گلسازی - رانندگی

برای نامنویسی‌بدبیرخانه‌انجمن‌دوستداران وبانوان (خیابان بهارشمالی، نبش‌نامجو، شماره ۲۵٦ تلفنهای۷۵٦۸۳۱ و۷٦٤۹۸٤)مراجعه فرمائید.

جوانان یک نشریه فوق العاده

باطرحها - مطالب - عکسها و خبرهای فوق‌العاده

گوگوش نامزد شد!

دختر جنجالی شهر ماسر انجام نامزد شد عکسهای عروس و داماد را انحصارا در جوانان خواهید دید

۴ داستان کوتاه ۴ پاورقی شیرین

عکسهای چهار رنگ عارف و کلودین اوژه

یک تابلوی رنگی از شعر مشهور سنگریزه‌رهی

هرگز ، هرگز ، هرگز

چنین مجله پر مطلب - زیبا و خواندنی ندیده‌اید

دوشنبه‌ها روز جوانانست

فرشهای صادراتی باید دارای شناسنامه باشد

صادرات

بمنظور جلوگیری از صدور فرشهای مسروقه اخیرا در اداره آگاهی تهران کمیسیونی تشکیل شد تا برای صدور فرش مقرراتی وضع نماید و مانع صدور فرش‌های مسروقه گردد . دراین کمیسیون نمایندگان وزارت اقتصاد - اداره کل گمرك - اطاق‌بازرگانی تهران- دادسرای تهران - و نماینده بازرگانان‌صادرکننده فرش‌عضویت داشتند .

کمیسیون پس‌از چند جلسه بحث وگفتگو موافقت کرد به مراجع صلاحیتدار توصیه شود که فروشندگان فرش را ملزم نمایند درموقع فروش فرش - فاکتوری متشکل ازمشخصات طرح -تعداد- متراژ - فی و قیمت تهیه نمایند و به خریدار تسلیم نمایند و خریدار فقط درقبال ارائه این‌فاکتور اجازه خواهد داشت فرش را صادرنماید وبعلاوه هرنوع نقل وانتقال داخلی فرش نیز براساس همین فاکتور بعمل خواهد آمد ، باین ترتیب‌از صدور فرشهای مسروقه و معاملات داخلی آن جلوگیری بعمل خواهد آمد . بدیهی است رسیدن به‌این هدف وقتی‌میسراست‌که هرخریدار فرش چنین فاکتوری را مطالبه نماید و ضمنا گمرك بدون ارائه این‌فاکتور مطلقا اجازه صدورصادر ننماید .

دینامو

محصول بزرگترین کارخانجات الکتروموتورسازی ترانس الکترومجارستان

از ۱/۲ الی ٤۰ قوه اسب به دورهای مختلف

TRANSELEKTRO

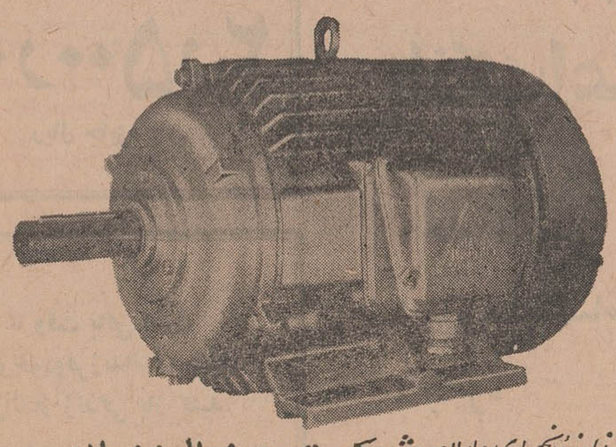

نماینده انحصاری درایران شرکت جنرال فولاد

خیابان اکباتان مقابل وزارت آموزش وپرورش - تلفن ۳۵۸۷۱ - ۳۵۹۱٦

آگهی استخدام استادیار

دانشسرای عالی برای رشته فیزیك‌احتیاج به‌یك‌تن استادیار دارد که ازطریق مسابقه انتخاب و استخدام می‌نماید . داوطلبان میتوانند ازتاریخ نشر اولین آگهی تامدت‌دوماه‌همه‌روزه‌باستثنای ایام تعطیل بادردست‌داشتن مدارك مشروحه زیر برای ثبت‌نام به اداره کارگزینی دانشسرای‌عالی واقع در خیابان روزولت مراجعه نمایند .

۱- درخواست کتبی متضمن شرح‌حال وسوابق تحصیلی .

۲- برك انجام خدمت زیرپرچم یابرك معافیت از خدمت (برای آقایان)

۳- رونوشت شناسنامه دوبرك - عکس ٤×٦ شش قطعه

٤- کلیه مدارك وسوابق تحصیلات عالیه و دانشنامه دکتری در رشته مربوط یا دانشنامه معادل دکتری

۵- مدارك وسوابق استخدامی (درصورتی‌که سابقه‌استخدامی داشته باشد.)

٦- برك معرفی ازسازمان هدایت فارغ‌التحصیلان کشور

الف۹۳۰۳ دانشسرای عالی

آ-٤٦٦۱۲ ۱-۲

نمایشگاه های ماشین‌آلات کشاورزی رومانی در ایران

موسسه دولتی بازرگانی خارجی رومانی موسوم به«اتوتراکتور» سازنده تراکتورهای معروف «یونیورسال» جهت آشناساختن کشاورزان ایران باماشینهای ساخت رومانی درشهرستانهای‌تبریز گرگان ، مشهد ، اصفهان ، شیراز ، اهوازو مرکز تحقیقات کشاورزی کرج نمایشگاههائی افتتاح‌میکند .

در نمایشگاههای مزبور اقلام نسبتا زیادی شامل ۲۸نوع‌مختلف از معروفترین ماشین‌آلات کشاورزی رومانی از قبیل : ماشین مخصوص آماده‌کردن خاك برای کشت - سمپاشی -بذرپاشی- ماشین هرس- ماشین درو - ماشین تفکیك‌وسرت‌کردن- خرمن کوب وغیره به‌نمایش درخواهد آمد .

این ابزارآلات رامی‌توان باهرنوع تراکتور ، بخصوص‌تراکتور های یونیورسال ٦۵و٤۵ اسب ساخت خودرومانی که‌ایران‌نیز خریدار آنست بدون کمترین زحمت واشکال بکار برد .

ماشین‌آلات کشاورزی مورد نمایش همچنین شامل : دستگاه کاشت SPC — 6 بابذرپاش پنوماتیك -پخش‌کننده‌سانترفوژ MIC — 1 تریلر قابل استفاده باتراکتور وجداگانه کمباین مخصوص دروی‌گل‌آفتاب گردان - دیسك شخم و غیره خواهد بود .

انتظار میرود که نمایشگاه های‌کشاورزی رومانی برای مدت ۱۰روزی مفتوح باشد .

نمایشگاهها به‌ترتیب درتاریخ های زیر افتتاح خواهندشد : کرج - پنجم دی‌ماه ۱۳٤٦ تبریز -۷دیماه ۱۳٤٦ گرگان- ۱٦دیماه ۱۳٤٦ مشهد - ۱۸ دیماه ۱۳٤٦ اصفهان - ۱۸دیماه ۱۳٤٦ شیراز -۲۱ دیماه ۱۳٤٦ اهواز -۲٤ دیماه ۱۳٤٦

آ-٤٦۵۵۲

ورزش

از الکسی لئونتی‌یف استادورزش شوروی

جستجوی آزاد در فوتبال

این «مکانیزم» تیم است که تاکتیک رابوجودمیآورد نه آرایش نفرات!

درحال حاضر متداول‌ترین طرز بازی تاکتیکی فوتبال بدینصورت است که از سه‌فوروارد وسه هافبک استفاده میشود و چهار مدافع‌زنجیر دفاعی تیم را تشکیل میدهند ، پیشروترین باشگاههای بسیاری از کشورهای صاحب فوتبال جهان از جمله باشگاههای شوروی‌این‌روش را برسایر «ارنج»ها با روش های متداول ترجیح میدهند ، اولین‌بار موقعی‌که برای استفاده از این روش درصدد پیدا کردن روابط داخلی موثرتر برآمدند عده‌ای «بدبین» میگفتند کاهش عده نفرات حمله نشانه‌ای از پیروی از فوتبال دفاعی است . البته بدنبال‌مسابقات قهرمانی سال ۱۹۵۴ در سوئیس «ماتسا» مربی معروف ایتالیا چنین میگفت: لازم است درفوتبال «مدرن» وظایف حمله را برعهده سه‌بازیکن قرار دهیم ضمن اینکه نفرات خط میانی درشرایط لازم به‌این گروه کمك خواهند کرد و نقش هافبك های نفوذ را انجام خواهند داد تقویت زنجیر دفاعی به خط اول این‌اجازه را میدهد که آرامتربازی کند و بیشتر «ریسك» نماید ،شاید به‌این وسیله راههای جدیدی در خط حمله بوجود آید.

درآن زمان یعنی سال ۱۹۵۴ این‌اظهار نظرها طرفدارزیادنداشت ولی‌بعداز بازیهای‌قهرمانی‌انگلستان سال ۱۹۶۶ ما بطور قطع متقاعد شدیم‌که مکانیزم خود بازی جنبه حمله‌ای یا تدافعی آن را مشخص میکند نه طرز استقرار بازیکنان.

مثالی از گذشته می‌آورم ، در گذشته تیمی درشوروی داشتیم که ازلحاظ دفاعی شهرت‌زیادی‌داشت، وبازیکنان این‌تیم دراتحاد شوروی بعنوان بنیانگذاران سیستم های دفاعی شهرت یافته بودند ولی این تیم از «ولگا» بود ، و خبرنگاران کهنه‌کار ، خوب بخاطر دارند که همیشه با پنج نفر خط دفاعی این تیم غیرقابل نفوذ میشد ، ولی در پایان کار کمتر اتفاق میافتاد که همچون دینامو مسکو و تفلیس ویا تیمهای ارتشی پیروز باشد ، این نه به آن علت بود که این تیم قدرت مقاومت نداشت ، بلکه‌رویهم « مکانیزم » بازی نمایشگر قدرت آرایش دفاعی آن نبود .

• فوتبال مدرن

حالا « دینامو مسکو» را درسال ۱۹۶۷ درنظر میگیریم ، این تیم طبق معمول همیشه سه‌چهره درخط مقدم‌دارد که عبارتند از«چسلنکو- وشیفهت - یوروژفین » اینها بازیکنان سریع و پر حرکت و شجاعی هستند که بامیل فراوان‌به گل بدون اینکه از خط دفاعی تیم دلهره داشته باشند کار خودراانجام میدهند ، « گوساروف » که یك هافبك نفوذی‌است درحال«جستجوی آزاد » میباشد وظیفه او سازمان دادن ارتباط بین مهاجمین است ضمن اینکه درخط میان مسئولیت حفظ آرایش میانی را دارد . او مسئول مشکلترین و دشوارترین مکانیزم بازی یعنی تعیین کننده سرعت بازی وارتباط دو جناح تیم میباشد ، درچنین شرایطی وقتی‌به آنچه در دیدارهای این تیم روی میدهد نگاه کنیم و تغییر شکل بازی را ازحمله بدفاع بررسی کنیم این حقیقت روشن میشود که این نقش مهره‌های میان میدان‌است که سرنوشت تعیین‌میکند نه قراردادن آنها به یك شکل قراردادی .

ولی بهرحال این موضوع‌عجیب بنظر میرسد که از یکطرف به فوتبالیستی آزادی داده‌اند وازطرف دیگر وظائفی این چنین کشنده و سنگین بعهده او گذارده‌اند ولی اصل مطلب درفوتبال مدرن همین است که آزادی‌دربازی امروز مفهومی نسبی دارد و مطلق نیست ، بازی‌در فضائی محدود صورت میگیرد.دوروی این اصل مستلزم تبعیت کامل از مقررات محدود شده‌ای میباشد که هرمربی به‌میل خود و با درنظر گرفتن قدرت نفرات ضمن این محدودیتها ، آزادی نسبی به‌مهره های‌مشخص شده می‌بخشدوازاینجا است که «مکانیزم» تیم سرنوشت‌را تعیین میکند . واین تاکتیك تیم است تاکتیك حساب شده‌ای که جزو مقررات هرتیم است تاکتیك فوتبالیست را موظف میکند که تمام توانائی خود را ضمن آزادی‌نسبی وقف‌پیدا کردن چنان‌شیوه‌هائی‌نماید که به اجرای موفقیت آمیز نتیجه کلی تیم کمك کند ویکی‌ازهدفهای تاکتیك معاصر اجرای کامل‌نظارت برقسمت مرکزی زمین‌میباشد. در این ناحیه فوتبالیستها باجلوگیری از حملات رقیب مانورهای دشواری انجام میدهند تا انتقال‌سریع برای بازگشت از حالت‌دفاعی به‌یك‌شکل تهاجمی داشته باشند ، واین‌طبیعی است تیمی قادر به انجام این «مکانیزم» بازی میباشد که دربین

تیم فوتبال «دینامو کیف» صدرنشین فوتبال‌شوروی‌ایستاده ازچپ‌براست: ولادیمیر شنماکو لکووا- واسیلی ترویانچیك - جورجی بلاوا «مساژور تیم»- لاندی‌استورفسکی- سرجی کرولیکوفسکی - ایوجنی روداکو. نشسته : ولادیمیر مونتیان -اناتولی پازاچ- اندریا بیبا -والری پارکو. یان -اناتولی‌بی‌شوویتس - فیودور مدوید

«ولادیمیر مونتیان» هافبك نمونه ، و نقطه تحرك تیم «دینامو کیف» که «ویکتورماسلوف» مربی‌ارشد تیم اورا گرداننده‌اصلی ومهره آزاد تیم می‌شناسد.

نفرات میان میدان خود«هافبکها» لااقل یکنفر داشته باشد که‌استاد «جستجوی آزاد» باشد.

• چهره‌های یاغی

«کنستانتین سکوف» مربی تیم فوتبال‌دینامومسکو موقعیکه«گنادی گوسارف» را برای این نقش‌انتخاب کرده بود ، بعد از موفقیت در بازیهای پیروز ، همیشه این جمله را تکرار میکرد که «گوسارف» اشتباه نکرد، و طبیعی است که هرگاه این مهره اشتباه میکرد سرنوشت دیگری برای تیم بوجود میامد، تیم دینامو کیف که قهرمان کشور است، اغلب فقط دو مهره یعنی «بیشتووتس» و «فملینتسکی» را در خط مقدم‌قرار میدهد ،ووسط میدان را باچهار بازیکن پر میکند ضمن اینکه چهار مدافع‌دارد ،ولی آیا این موضوع تائید کننده آن است که چون آرایش تیم به این صورت میباشد تیم‌شکل دفاعی‌دارد، نکته دیگر اینکه این دو مهاجم کمتر از خصوصیات اصلی تیم‌یعنی پاسهای کشیده استفاده میکنندو اکثر مایلند توپ را بیشتر از حد معمول در اختیار نگاهداشته و خط دفاعی حریف را با «دریبلینگهای» پی‌درپی درهم ریزند.

«ویکتورماسلوف» مربی ارشدتیم براین عقیده است که استاندارد کردن بازی تمام مهره‌های حاضر در میدان کار صحیحی نیست‌ونباید رهبران‌تاکتیك‌معین وبدون‌تحریکی را اتخاذ کنند که روحیه‌بازیکنان را در فشار قرار دهد، همیشه درهر تیمی که به‌اوج میرسد یك یادو چهره‌یاغی وجود دارد، این‌تکامل یك تیم است ضمن‌اینکه چهره‌های به‌اصطلاح‌یاغی‌ناخودآگاه«مکانیزم» تیم راروی‌خصوصیات آزادی مهار شده بوجود می‌آورند،در تیم‌ما این روش به‌مردان میان میدان یعنی «هافبکها» فرصت بیشتری میدهد تا بقلب دفاع حریف نفوذ کنند،ولی این به‌آن معنی نیست که همیشه فاتح دروازه باشند بلکه این روش شرایطی را که بدنبال آن‌هستیم برای دو گوش بوجود میاورد،ضمن اینکه اگر یکی از مهاجمین خط میانی دارای قدرت‌سنگین درشوت باشند در حال حاضر تیم «ایده‌ال» شناخته شده است ، پس این «مکانیزم» نفرات حاضر درمیدان است که سرنوشت را تعیین‌میکند نه چیدن آنها در خطوط مختلف، ولی بااین همه شکی نیست که سیستم سه‌هافبك و چهار بك زمانیکه این دو گروه آرایش دفاع میگیرند، بقدری‌فضای بازرامحدود میکنند که قدرت همکاری بین مهاجمین سخت ناچیز میگردد ،و این حالت توسعه نقشه حمله رااز بین میبرد.

بنابراین سیستم بازی باسه هافبك بیش از بیش وارد فوتبال جهانی میگردد ، ولی بهرحال هرروزباید در جستجوی پدیده‌های تازه‌ای بود چه وقتی اکثر تیمهای جهان ازیك روش تقلید کنند طبیعی است که برای پیروزی باید آنرا فراموش کرد،روی این‌اصل‌در چنین‌شرایطی تنها باید در جستجوی «جستجوی آزاد» بود.

مشعل المپیك وارد پاریس شد

مشعل المپیك که قرار است در «گرنوبل» برای بازیهای المپیك زمستانی برافروخته گردد ، روز شنبه گذشته بوسیله‌هواپیما وارد فرودگاه «اورلی» در پاریس شد، «آلن می‌مون» قهرمان ماراتن در بازیهای المپیك ملبورن نخستین قهرمانی بود که مشعل را در دست گرفت و ازفرودگاه «اورلی» بحالت دوروانه «گرنوبل» گردید، تا در استادیوم بازیهای زمستانی ۱۹۶۸ طی مراسمی‌بوسیله‌آن مشعل‌دهمین المپیك‌زمستانی افروخته گردد،عکس «آلن‌می‌مون» رادرخیابانهای پاریس در حال دو همراه عده‌ای ازقهرمانان ملی فرانسه می‌بینید .

فوتبال‌اسکاتلنددر «رودزیا»

*لندن - باشگاه «گلاسکوسلتیك» موافقت کرده که در آغاز سال نو مسیحی برای انجام مسابقه ای به کشور آفریقائی «رودزیا» سفر کند. فدراسیون فوتبال رودزیا ، در صدد است‌بادعوت‌یك تیم فوتبال قدرتمند انگلیسی ، در اواسط ماه ژانویه جاری در کشور خود مسابقه ای بین این دو تیم برقرار نماید .

خبرهای کوتاه

• بهداشت ورزشکاران

هفته گذشته «چیلی برت » و «دکتر لاکاوا » اعضای کمیسیون اجرائیه فدراسیون بین‌المللی پزشکی ورزش گزارش مطالعاتی را که پزشك آمریکائی « ولف» در باره بهداشت ورزشکاران در «گرنوبل» تهیه کرده است به برنس «الکساندر » رئیس کمیسیون پزشکی کمیته تسلیم کردند ،قرار است فدراسیون پزشکی المپیك روز ۲۵ و ۲۶ ژانویه «۵و۶بهمن» قبل از افتتاح بازیهای زمستانی «گرنوبل» تشکیل جلسه دهد .

* پیروزی قهرمان تایلندی

«چارت‌جی‌چیونی » قهرمان مشت زنی تایلند در دسته خروس وزن در مسابقه هیجان انگیزی حریف اسپانیائی خود « منسفون‌بن» را به‌سختی در هم شکست ، قهرمان اسپانیائی فقط چهار روند‌درمقابل «جی‌چیونی» مقاومت کرد و دردور چهارم با ضربه‌فنی مغلوب شد ، با این پیروزی قهرمان تایلندی به‌دیدار «هارادا» مشت‌زن ژاپنی توفیق یافته است ولی هنوز تاریخ دیدار این دو مشخص نشده است.

* قهرمان ناحیه ۹

مسابقات والیبال دختران ناحیه ۹ آموزش و پرورش تهران هفته گذشته به پایان رسید ، در این سری مسابقات ۱۴ تیم در دوره اول و ۱۰ تیم در دوره دوم شرکت داشتند ، پس از انجام‌آخرین دور بازیها ، دبیرستان آموزش مقام قهرمانی دوره اول را بدست آورد و تیمهای دارا ، الهام دوم و سوم شدند ، در دوره دوم‌دبیرستان نوربخش تهران نو برای سومین سال قهرمان شد و تیمهای‌آموزش ،محتشم کاشانی به ترتیب دوم و سوم شدند ، بازیکنان نوربخش قهرمان کاپ سه ساله دبیرستان های بخش ۹ آموزش و پرورش عبارتند از دوشیزگان : سید احمدیان - کشمیری - آرایش- نصیری - منوچهری - تقی زاده- گیلانی و سوهانی .

• عدم امکان مالی

سخنگوی فدراسیون فوتبال مالزی اعلام داشت تیم فوتبال این کشور بعلت عدم توانائی مالی از شرکت در بازیهای قهرمانی آسیا که قرار است در «تل‌آویو » - برگزار گردد سرباز زد ،وی‌افزود ضمن گزارشهای متعدد هنوزهیچ‌گونه وعده کمکی از دستگاههای مملکتی به فدراسیون فوتبال این کشور داده نشده است .

بسکتبال قهرمانی اروپا

تیم قهرمان بسکتبال باشگاه های یوگوسلاوی در دوره مسابقات قهرمانی بسکتبال اروپا موفق شد در بازی برگشت خود باتیم قهرمان باشگاه های یونان بانتیجه ۶۲ - ۸۹ برنده شود . بازی رفت این دو تیم در آتن بانتیجه۷۵-۷۹ به نفع تیم قهرمان یونان پایان یافته‌بود . بازی برگشت در شهر « لوبلیانا »ی یوگوسلاوی انجام گرفت .

در گروه دیگر از مسابقات مقدماتی بسکتبال قهرمانی اروپا تیم قهرمان باشگاه های چکسلواکی با پیروزی ۶۹-۱۰۲ در مقابل تیم «ازمیر » قهرمان باشگاه های ترکیه موفق شدبه بازیهای فینال راه یابد .

* قهرمان اتومبیل رانی

جایزه بزرك اتومبیل رانی «آمریکای جنوبی » را قهرمان معروف شیلی « کلودیوایبارا » با پیروزی بر مدعیان بزرك این‌عنوان صاحب شد . این مسابقه‌باحضور بیش از ۷۰ هزار تماشاگر در «سانتیاگو»صورت گرفت،«کلودیو» مسافت ۱۶۹۳ کیلو متر را درهشت ساعت و۴۹ دقیقه و ۱۵ ثانیه و چهاردهم ثانیه(سرعت متوسط۱۹۱ کیلو متر و ۹۲۷ متر در ساعت) بیموده است .

* در مسابقات قهرمانی بسکتبال زنان اروپا ، تیم «ترنجوکا»قهرمان باشگاه های یوگوسلاوی با کسب پیروزی دربازی برگشت مقابل تیم «لاگرب» قهرمان باشگاه های فرانسه بانتیجه ۵۵-۶۲ موفق شد خود را جزو شش تیم مسابقات فینال قرار دهد . پنج تیم دیگر قبلا انتخاب شده بودند ، «لاگرب» دربازی رفت در فرانسه بانتیجه۴۸-۵۵ تیم قهرمان یوگسلاوی رابرده بود .

نامنویسی برای دوره جدید :

کلاس آرایش

بابهترین روش ، حداکثر امکانات وزیرنظر دبیر تحصیلکرده امریکا

علاوه براین، برای دوره جدید این کلاسها نامنویسی میشود :

منشیگری - خیاطی - آشپزی - انگلیسی - ماشین نویسی - کمك های اولیه - گلسازی - رانندگی

برای نامنویسی بدبیرخانه انجمن‌دوشیزگان وبانوان (خیابان بهار شمالی، نبش نامجو،شماره ۲۵۶ تلفن‌های ۷۵۶۴۸۳ و ۷۶۴۹۸۴) مراجعه فرمایند .

امسال این جوائز ارزنده در

حساب پس‌انداز زندگی

بانك اعتبارات ایران

در انتظار شماست

۱ جایزه ممتاز ۱ ریال ۱۰۰۰۰۰۰

۱ جائزه اختصاصی ۱۰۰ ریال ۱۰۰۰۰

۴ جایزه ۱۰۰ ریال ۱۰۰۰۰

وصدها جایزه دیگر

۲۵۰۰۰۰ ریال جایزه

تا وقت باقی است برای خودوفرزندانتان حساب پس‌انداز زندگی باز کنید.

صدها اتومبیل در برف ماندند

گزارشهای رسیده از خبرنگاران ما درشهرستانها حاکیست ، طی ۴۸ ساعت گذشته اکثر نواحی کشور از جمله قسمتهای شمال ، شمال‌شرق ، شمالغرب و جنوب کشور دستخوش طوفان و کولاك برف شدید و بی‌سابقه بود . کولاك برف و یخبندان عجیب دیروز ، باعث انسداد جاده‌های رشت‌وهراز شدوصدها اتوبوس و اتومبیل حامل مسافر که ازشمال بتهران وبالعکس در حرکت بودند بین راه ماندندو تاساعت ۷ صبح امروز مسافران در پاسگاههای پلیس و قهوه‌خانه‌های بین راه بیتوته کرده بودند ولی سرانجام باکوشش مامورین وزارت راه و اکیپ‌های امدادی ، حدود ساعت ۷ صبح امروز راههای رشت و هراز بازشد و مسافران بتدریج بسوی شهرهای مورد نظر عزیمت کردند .

*** درراه رشت**

خبرنگاران ما در رشت وقزوین، بدنبال گزارش های قبلی اطلاع دادند ، براثر کولاك شدید برف از ساعت چهار بعدازظهر دیروزراه قزوین ـ رشت درمنطقه کوئین‌بکلی مسدود شد و صد ها وسیله نقلیه در دو طرف جاده متوقف شدند . بعلت یخبندان تعدادی از اتومبیل ها که زنجیر چرخ نداشتند ازروی جاده لیز خورده و در خاکریز های کنار راه درگل فرو رفتند . دراین هنگام مسافران اتوبوس‌ها واتومبیل ها که در شرائط بسیار سختی قرار گرفته بودند بقهوه‌خانه های بین راه پناه بردند و عده کثیری نیز در مهمانخانه های قزوین سکونت نمودند .

از منطقه «شیرین‌سو» و «آب ترش» تا فاصله ۱۵ کیلو متری قزوین اتوبوسها ، اتومبیلها و کامیون های بسیاری درمیان کولاك برف متوقف شده بودند و بعضی از مسافرین که اغلب‌زن و بچه بودند از شدت نگرانی میگریستند .

تشکیل جلسه

با وصول گزارش این‌جریان‌به مقامات مربوطه درقزوین ،جلسه‌ای باحضور تیمسار حاج سید جوادی فرمانده تیپ یك پیاده پهلوی ، آقای جعفری دادستان و آقایان شادمان رئیس شیروخورشیدسرخ و آقای سرهنك پیریانی رئیس شهربانی تشکیل گردیدوتصمیمات لازم برا ی کمك به مسافرین بین راه گرفته شد . براساس این تصمیمات بلافاصله سه اکیپ‌مجهز با چند دستگاه بولدوزر و یك کامیون حامل آذوقه به مسیرخط اعزام گردید .

دادستان رشت که در جلسه مزبور حضور داشت گفت : برای جلوگیری از تراکم بیشتر وسائط نقلیه در جاده ، دروازه‌های‌رشت‌و قزوین رابسته‌ایم و چون کمك‌های اولیه شیر و خورشید سرخ قزوین کافی بنظر نمیرسید ، با بی‌سیم‌از شیرو خورشید سرخ مرکزورشت و تقاضای کمك شد .

*** راه باز شد**

با فعالیتی که بعمل آمد ،نیمه شب گذشته راه تقریبا بازشد و مسافرین با کامیون‌هاو سایروسائط نقلیه تیپ قزوین باین شهر انتقال داده شدند.هم‌اکنون حدود سیصد مسافر در محل شیر و خورشید سرخ ، چهل نفر در مهد کودك و عده‌ای نیز در مهمانخانه های شهر قزوین سکونت یافته‌اند و خوشبختانه در تمام این جریانات بهیچیك ازمسافرین صدمه‌ای وارد نیامده است .

*** برف وکولاك در جاده ها**

برف و بوران و کولاك بیش‌از هزاران مسافر و صدها اتومبیل سواری و دهها اتوبوس را درجاده های هراز و چالوس و رشت و اطراف تهران سرگردان کرد

چندتن از خبرنگاران ما که‌خود درمیان مسافرین کولاك زده همین جاده ها بودند گزارشهائی از وضع جاده رابنظرخوانندگان میرسانند.

*** جاده هراز**

هوا در مازندران تا ظهر روز شنبه آفتابی وگرم بود بطوریکه مسافرین تهران مجبور شدند که بعضی از لباس های‌گرم خودرا کنار بگذارند . اهالی مازندران مدتی بود چنین هوای گرم‌و آفتابی‌ندیده بودند و همه پیش‌بینی میکردند که این هوای صاف وگرم‌طلعیه یك هوای تیره‌و سردی است که‌بزودی آغاز خواهد شد . پیش‌بینی مردم محلی ظهر روز شنبه به‌حقیقت پیوست . هوا در مدت یك ساعت چنان تیره وابری شد که وقوع طوفان برای همه‌قابل پیش‌بینی بود، مقارن ساعت ۱۲ ابرسیاهی شهر های آمل و محمودآباد و بابل‌را پوشاند وبلافاصله رگبار شدیدی که‌در مازندران کمتر سابقه داشت باریدن گرفت :

● مسافران در جاده

مسافرین اتومبیل های شخصی بادیدن این وضع از ترس برف‌و بوران درجاده ها براه افتادند واز طرفی مسافرین اتومبیل های کرایه نیز مواجه با گران شدن کرایه که‌تا ظهر همان روز به‌صددرصد ترقی کرده بود شدند .

بهمین جهت اکثر اتومبیل ها ازظهر تا دوبعداز ظهر مازندران‌را ترك کردند و جاده هراز شبیه یکی از خیابانهای تهران شدکه صف اتومبیل ها بدنبال هم در حرکت بودند وضع جاده تا «اسك» عادی‌و خوب بودو کم‌کم میرفت که‌هراس وترس مسافرین و رانندگان ازبین برود اما این امیدواری در اسك ازبین رفت زیرا ازاین نقطه برف شروع بباریدن کرده‌بود ورانندگان اتومبیل‌هاناچار شدندبچرخ‌هازنجیر ببندند .

جاده اسك به‌طول یك کیلومتر از دوطرف مبدل به‌پارکینك شده بود و زن‌ومرد مشغول زنجیربستن وجك زدن بودند ، روی اتومبیل‌ها را برف پوشانده بود و سراسر کوهستان ودره ها نیز سفیدپوش شده بود .

کار دستجمعی در میان برف آغاز شده‌بود ، برای بستن زنجیر و تعمیر اتومبیلهای از کار افتاده ، تمام سرنشینان اتومبیلها اعم از زن و مرد بیکدیگر کمك میکردند. هنوز اول‌کار بود و صدای خنده از گوشه‌وکنار شنیده می شد ، خنده و لبخندی که نیمساعت‌بعد مبدل به‌داد وفریاد و اعتراض میشد .

*** هجوم به پمپ‌ها**

یك مانع بزرك عبور و مرور در اطراف پمپ‌بنزین پلور بود . اتومبیل ها از ترس تمام کردن بنزین از چپرو راست جاده‌برای گرفتن بنزین یا گازوئیل بطرف پمپ بنزین هجوم می آوردند .این موضوع‌موجب شد که‌این قسمت جاده بند آید . وساعت هامردم بخاطر بی‌نظمی که‌خودبوجودآورده بودند معطل بمانند . مانع دیگر بین راه پلور و گردنه آمازاده هاشم بود در اینجا هم بعلت گیر افتادن یك اتومبیل بزرك جاده‌بند آمده‌بود واتومبیلها پشت‌سر هم متوقف شده‌بودند . جاده از گردنه امامزاده ۵کم به طرف آبعلی خوب بود و دمتر مخصصه‌ای بوجود آمد.

*** اشتباه**

در آبعلی هوا ملایم تر بنظر میرسید در رودهن اکثریت نزدیك باتفاق رانندگان زنجیر خود رابا ز کردند .این اشتباه مقدمه‌گرفتاری های دیگر شد که شاید بزرك ترین علت‌بند آمدن جاده ومعطلی مسافرین گشت.

زیرا هنوز اتومبیلها چندکیلومتری از رودهن نگذشته‌بودند که‌مجددا برف باریدن گرفت‌این بار عامل خطرناك تر از برف برای‌مسافرین بیش آمد و آن بوران ،و کولاك شدیدبود .

دراین موقع رانندگان مجبور بودند باسرعت کمتر و باسختی و احتیاط فراوان حرکت کنند و کوچکترین غفلت موجب تصادف یا لغزش اتومبیل می شد . این وضع در چهل کیلومتر از جاده وجود داشت وسرعت اتومبیل ها بحداقل تقلیل یافت‌وسرنشینان اتومبیلهائی که زنجیرنداشتند در میان برف و سرما ماندند و دچار زحمات فراوان شدند.

*** از نیمه شب تا صبح**

این اوضاع باکم و بیش تفاوت برای هزار اتومبیل اتفاق افتاد بطوریکه صد ها اتومبیل درجاده هراز که ظهر تاسه بعد از ظهر دیروز از مازندران حرکت کردند ۱۲تا۴بعد از نیمه‌شب به تهران رسیدند وصدها اتومبیل دیگرکه عصر حرکت کرده‌بودند صبح‌امروز وارد تهران شدندو چند صداتومبیل هنوز هم در بین برف و در کنار جاده باقی مانده که در بعضی از آنها حتی مسافر هم نشسته و به انتظار بازشدن راه میباشند.

*** انسداد راه‌هراز**

بنابگزارش خبرنگاران ما در آمل ، پلور و رودهن ، از بعداز ظهر دیروزبعلت نزول برف‌وکولاك شدید راه‌هراز در ناحیهٔ آب اسك وگردنهٔ امامزاده هاشم مسدود شد وصدها اتوبوس و اتومبیل که‌از مشهد وشهرهای شمال‌بطرف تهران می‌آمدند ویااز تهران عازم شمال بودند دردو طرف راه ماندند .اگر چه درهمان موقع فعالیت دامنه‌داری از طرف مامورین برای باز کردن راه شروع شدولی ریزش برف و یخبندان جاده بحدی شدید بود که بازکردن راه به‌آسانی امکان نداشت . مسافران ناچار شب رادر شرائط بسیار دشواری‌درراه ماندند وحدود ساعت۸ صبح‌امروز مامورین وزارت راه باوسائل مخصوص‌موفق بباز کردن جاده (درناحیه آبعلی) شدند ولی هنوز گردنه امامزاده هاشم مسدود می‌باشد و حدودپانصد اتومبیل درراه مانده‌اند و مامورین باتلاش زیاد سرگرم بازکردن‌جاده هستند .

● یخبندان خوزستان

گزارش خبرنگار ما در آبادان حکیست ، دیشب برای اولین بار در خوزستان آبها یخ بست و مردم ازشدت سرما بخانه های خود پناه بردند . شدت سرما در آبادان بحدی است که بخاریهای تمام مدارس روشن شده و مردم لباس های ضخیم زمستانی بتن کرده‌اندو چنین سرمای شدیدی در منطقه گرمسیر آبادان تابحال‌سابقه‌نداشته است .

*** انسداد راهها**

بدنبال طوفان شدیدی که از بعد از ظهر پریروزدررضائیه‌وحومه شروع شد ، ریزش برف سنگینی آغاز گردید که تا صبح‌دیروزادامه داشت.دراین‌مدت حدود ۵سانتیمتر برف درشهر و ۱۰الی ۱۵سانتیمتر برف درحومه رضائیه بزمین نشست وراه قراء «ترگه‌ور» و «مرگه‌ور» مسدود گردید .

● راه ایران و ترکیه

از صبح پریروز طوفان شدیدی در درمرزبازرگان شروع شد و ازنیمه شب گذشته ریزش برف و کولاك مهیب دربازرگان و نقاط اطراف مخصوصانوارمرزی ایران وترکیه آغاز گردید که هم‌اکنون (ساعت ۵بعداز ظهرشنبه) ادامه دارد .

سه‌روز است راه‌ایران ـ ترکیه درمرز ترکیه از برف مسدود شده و عبور و مرور دراین راه صورت نمیگیرد .هم اکنون چند کامیون بانتظار بازشدن‌راه‌در مرز بازرگان متوقف می باشند .

*** در ساری و گرگان**

طوفان بسیار شدیدی ده دیروز درساری حادث شد ، شیشه های چندخانه و مغازه را شکست‌وشاخه های تعداد زیادی از درختان‌راقطع کرد .

***در اوج و شیراز**

ریزش برف شدیدی از شب گذشته در اوج شروع شده که هم‌اکنون (ساعت۶بعدازظهرجمعه) ادامه دارد ، برف شدید در دردنه آوج ، عبور و مرور وسائط نقلیه را بمدت نیمساعت متوقف کردو هم‌اکنون اتومبیلها تنها بازنجیر چرخ بایستی از این راه حرکت کنند زیرا ارتفاع برف به‌چهل سانتیمتر رسیده است .

*** طوفان در اصفهان**

عصردیروز طوفان شدیدی در اصفهان درگرفت و براثران‌چندین تابلو سردر مغازه ها و تعدادی از تابلو های ایستگاه های اتوبوس کنده شد و همچنین چندین‌اصله درخت نارون وچنار شکست‌و سیم های برق قسمتی از بخشهای ۳ و ۴ پاره شد و موجب قطع برق در این نواحی گردید .

*** عبور ممنوع است**

پلیس راه امروز اعلام کرد : رفت‌وآمد هرگونه وسیله نقلیه‌در جاده های امل- بشهران و جاده های قزوین وچالوس تااطلاع ثانوی ممنوع می‌باشد .این تصمیم بعلت کولاك برف ویخبندان وبسته‌شدن این راه ها اتخاذ شده‌است .هم اکنون عده زیادی مسافر دراین راه هاسرگردانند و مامورین‌سرگرم انجام‌اقدامات لازم جهت کمك باین عده می باشند.

پلیس راه همچنین اعلام کرد که از حرکت کلیه‌وسائل نقلیه که‌فاقد زنجیرباشند در تمام راه هاوجاده های کشور جلوگیری خواهد نمود .

*** راه‌آهن باز است**

راه‌آهن‌دولتی‌ایران‌اطلاع داد که تمام راه های مربوط به حرکت ترن ها باز است‌وقطار ها طبق‌برنامه روزانه خود بنقاط مختلف رفت‌و آمد مینمایند.

*** دستور نخست‌وزیر**

دیشب آقای‌هویدا نخست‌وزیر تلفنی از تیمسار سپهبد اویسی فرمانده‌ژاندارمری کل کشورخواست که مامورین ژاندارمری درگشودن راه رشت‌در منطقه کوهین‌بمامورین وزارت راه کمك کنند و سپس وی را از چگونگی وضع راهها آگاه گردانند .

تیمسار اویسی به‌تیمسارسرلشکر یحیوی‌فرمانده ژاندارمری مرکز دستورات لازم‌را صادر کردوانگی بعد افراد آماده ژاندارمری قزوین باوسایل لازم وبی سیم رهسپار کوهین شدند وسرنشینان در حدود ششصد اتومبیل‌را که در برف مانده بودند به قهوه خانه هاو کلبه های روستائی اطرا ف‌بردند و سپس، به باز کردن راه‌اقدام نمودند وپس از اینکه راه باز شد و عبور ومرور با نظم خاصی آغاز گردید بابی سیم جریان باز شدن راه‌رابه‌تهران خبردادند واین خبرهمان‌وقت‌توسط تیمسار یحیوی به آقای نخست‌وزیر اطلاع دادشد .

برای‌بار کردن گردنه امامزاده هاشم‌درراه هراز نیز یك گروهان ژاندارم از تهران اعزام شد ودر باز کردن گردنه قوچك‌نیزژاندارمها به ماموران مربوطه کمك کردند .

*** راه باز شد**

خبرنگار ما در رشت ، بدنبال گزارش های قبلی اطلاع‌داد :تعداد اتوبوس ها ، اتومبیل های‌شخصی و اتومبیل های کرایه که دیشب در دو طرف جاده «کوئین» بین راه رشت ـ قزوین متوقف بودند به هشتصد دستگاه میرسید .

دیشب بدستور آقای دکتر سام استاندار گیلان ، از طرف شیرو- خورشید سرخ رشت یك اتومبیل آذوقه باین محل فرستاده شد وبین مسافران سرگردان مواد غذائی ازجمله بیسکویت تقسیم گردید .

ساعت ۷ صبح امروز راه باز شد و اتومبیل ها ساعت ۹،۳۰ صبح وارد رشت شدند .

*** جاده بسته شد**

خبرنگار ما در اردبیل گزارش داد : از صبح دیروز ریزش برف شدیدی آغاز گردید .

ارتفاع برف در اردبیل به ۲۵ سانتیمتر رسیدو عبور ومروروسائط نقلیه بااشکال روبروشد .هم‌اکنون جاده اردبیل ـ خلخال مسدود شده و تلاش مامورین برای بازکردن جاده ادامه دارد .

*** زمین لرزه درکلاردشت**

از صبح‌دیروز ریزش برف در کلاردشت شروع شد و ساعت‌ها ادامه یافت . ضمنا ساعت ۸ صبح امروز زمین‌لرزه‌خفیفی‌در کلاردشت بوقوع پیوست ولی خوشبختانه خسارتی ببار نیامد .

*** کمك راننده کشته شد**

گزارش تلفنی صبح‌امروز خبرنگار ما در قزوین حاکیست : از صبح امروز مسافرینی که دیشب رادر راه رشت ـ قزوین مانده و در قهوه‌خانه ها ، مسافرخانه ها وحتی کلانتریها و پاسگاه های پلیس بیتوته کرده بودند ، بتدریج این شهر را ترك گفتند .

درتمام مدتی که‌راه مسدود بود، افراد تیپ قزوین، باچند دستگاه جرثقیل و بولدوزر فعالیت قابل ملاحظه‌ای برای باز کردن جاده داشتند .

دیشب درمنطقهٔ «آب‌ترش» کمك راننده‌ٔ یك اتوبوس که مشغول‌جك زدن زیر اتوبوس بود، بعلت در رفتن جك، زیر بدنهٔ اتوبوس ماند و کشته شد .

گزارش خبرنگار ما در متل‌قو حاکیست ، از نیمه‌شب گذشته ریزش برف‌در متل‌قو واطراف آغاز شدوتاساعت ده صبح امروز ادامه داشت .

براثر ریزش برف و باران چند روزاخیر ، آب دریا بطور قابل ملاحظه‌ای بداخل خشکی پیشروی کرده .درنتیجه اسکلهٔ متل‌قووچند ویلای ساحلی خراب گردید و مدارس شهر بحال نیمه تعطیل درآمد .

*** راههای دهات قطع شد**

گزارش خبرنگار ما در تبریز حاکیست : بدنبال‌قطع ریزش برف هوای تبریز و حومه بشدت سرد شدودرجه حرارت هوا به ۱۶درجه زیر صفر رسید . براثر ریزش‌برف و کولاك شدید راه سراسکند ـ قره‌چمن و تبریز ـ ورزگان مسدود شده وارتباط بیش‌از دویست قریه وآبادی باخارج قطع‌شده است.

دیروز سه‌نفر باسامی رمضان ۳۲ساله ، علیرضا وراضیه .هنگام پارو کردن برف از پشت بامهای منازل خود بزمین سقوط کردندو حسین بر اثر شدت جراحات در بیمارستان درگذشت . ضمنا برف سنگینی در سراب باریده وارتفاع برف در اینمنطقه بیش‌از نیم متر گزارش شده است .

درجه حرارت هوا درسراب ۲۱ درجه زیر صفر می‌باشد .

*** آخرین اطلاع راهنما**

سخنگوی وزارت راه امروزاعلام کرد : راه‌آمل بتهران امروز صبح باز شدوراه قزوین‌نیزاز عصردیروز برای عبوروسائط‌نقلیه قابل‌استفاده است و فقط در سرتاسر کشوردراه های بیجار به قزوین و سردشت‌به مهاباد بعلت ریزش‌برف بسته است این سخنگو همچنین اضافه کرد ، در عرض ۲۴ ساعت گذشته درنقاط چالوس ، آمل ، شمشك ، گیلان، مازندران ، آذربایجان‌شرقی وغربی، کردستان ، کرمانشاهان ، خراسان، شاهرود ، اراك ، لرستان ، همدان، گرگان و قزوین برف باریده‌است و هوا هنوز مستعد بارش است .

*** سه نفر کشته شدند**

بنابگزارش خبرنگار ما درارا ك، یخبندان شدید جاده اراك ، دیروز باعث کشته شدن‌سه نفرسرنشینان یك اتومبیل فولکس‌واگن شد . اتومبیل مزبور بشماره ۲۵۷۵ بودو از اراك بتهران میرفت ولی در فاصله ۱۴ کیلو متری اراك بعلت بارندگی و یخبندان شدید جاده ، با اتوبوس شماره ۴۸۷۵ که از تهران باراك میرفت تصادف کرد . شدت تصادف بحدی‌بود که‌اتومبیل فولکس‌واگن درهم کوبیده شد و سه نفر سرنشینان آن دردم جان‌سپردند . هنوز هویت این سه نفر معلوم نیست .

*** در لوشان**

گزارش خبرنگار ما در لوشان حاکیست ، با اینکه ظاهرا جاده رشت در منطقه لوشان باز شده‌ولی هنوز دهها اتوبوس و اتومبیل که فاقد زنجیر چرخ میباشند درمیان جاده مانده‌اندواتومبیل‌های بازنجیر بسختی ازمیان این اتومبیل ها رفت‌وآمد میکنند ، هم‌اکنون مسافرخانه ها و قهوه‌خانه های لوشان ، مملو از مسافرینی است که اتومبیل هایشان درراه مانده است و منتظر کمك مامورین می باشند .

حال مزاجی شاهنشاه

پیوسته جویای حال‌شاهنشاه بودند.

این اولین دفعه ایست که شاهنشاه دچار کسالتی میشوند که دربارشاهنشاهی‌لزوم‌انتشاراعلامیه‌ای را لازم میداند.

*** مراسم دعا و نیایش**

پس‌از انتشار خبرعارضه کسالت شاهنشاه مراسم دعاو نیایش برای سلامت شاهنشاه از طرف طبقات مختلف مردم در مساجد وتکایا برگزار گردید .

● اعلامیه دوم

اعلامیه‌دوم وزارت‌دربارشاهنشاهی بفاصله پنج ساعت از تاریخ انتشار اولین اعلامیه دیشب درساعت هفت بعداز ظهر درتهران انتشار یافت دراین اعلامیه گفته شد :

اعلیحضرت همایون شاهنشاه آریامهر عصر امروز در بیمارستان رضاپهلوی مورد رادیو فرانی قرار گرفتند و نتیجه عکسبرداری نشان داد که‌در کلیه چپ سن‌ریزه‌ای وجود داشته که در حال دفع‌شدن است . حال مزاجی شاهنشاه کاملا رضایتبخش است .

انتشار دومین‌اعلامیه وزارت‌دربار تااندازه‌ای باعث تسکین اضطراب مردم گردید معهذا سیل تلگراف هااز نقاط مختلف پایتخت از طرف طبقات مختلف‌مردم که‌در این‌آرزوی بهبودی هرچه زودتر شاهنشاه‌شده بود بطرف‌دربار شاهنشاهی سرازیر گردید .

*** اولین ناراحتی**

ناراحتی شاهنشاه آریامهر برای اولین مرتبه رور چهارشنبه شروع گردید . این ناراحتی را شاهنشاه در قسمت کلیه‌چپ احساس‌فرمودند ودرد کلیه لحظه‌به‌لحظه شدیدتر میشد .بلافاصله‌تیمسار سپهبد دکتر ایادی پزشك مخصوص که سال های‌سال حالت مزاجی شاهنشاه را زیر نظر دارد بکاخ نیاوران احضار شد وایشان‌پس‌ازمعاینه دقیق‌عارضه کسالت‌را قولنج کلیوی تشخیص داد .

*** معاینه دوم**

پس‌از معاینات پزشك مخصوص آقای پرفسور عدل‌نیز بکاخ‌نیاوران احضار گردید و ایشان نیز معاینات مختلفی از شاهنشاه بعمل آورد. پزشکان مخصوص‌انجام‌رادیوگرافی را از کلیه شاهنشاه لازم دانستند و بدین جهت عصر دیروز شاهنشاه برای انجام آن به بیمارستان رضا پهلوی تشریف‌فرما شدند و رادیو- گرافی در آنجا انجام گرفت . عکس هائی که‌از کلیه چپ‌شاهنشاه گرفته شده بود تشخیص اولیه را درمورد عارضه کسالت‌قولنج کلیوی ثابت کرد . آقایان دکتر ایادی و پروفسور عدل‌پس از مشاهده‌عکسها وجود سن ریزه‌ای را در کلیه چپ شاهنشاه درحال‌دفع مشاهده کردند.

*** سنك کلیه**

سنك کلیه سه‌نوع وجود دارد و ایجاد و ظهور آن دراثراستعداد های بدنی است . سنك کلیه ابتدا بصورت دانه های ریزی باندازه ارزن بوجود می‌آید و سپس تبدیل به سن‌ریزه و آنگاه تبدیل به‌سنك میشود .

مادامی که سن ریزه در کلیه ثابت است تولید دردی نخواهد کرد ولی هنگامی که برای دفع شروع به حرکت می کند تولید درد فوق‌العاده‌ای میکند .

سن‌ریزه ها چنانچه‌بزرك وسفت باشد دفعش به آسانی میسر نیست و برای دفع آن نیاز به عمل‌جراحی میباشدولی‌درصورتیکه‌سن‌ریزه‌حالت نرمی داشته باشد دفع آن با دارو هائی مخصوص‌به‌آسانی امکان‌پذیر است .

خوشبختانه نوع سن‌ریزه‌ای که در کلیه چپ شاهنشاه وجود دارد از نوع سن‌ریزه نرمی است که درحال دفع‌شدن میباشد .

● در کاخ نیاوران

باوجود اینکه کسالت شاهنشاه روبه بهبود است معهذا پزشك مخصوص شاهنشاه تیمسار دکتر ایادی برای درنظر گرفتن‌واطمینان کامل از بهبودی معظم‌له در کاخ نیاوران باقی مانده است .

*** گزارش خبرگزاریها**

پس‌از انتشاراعلامیه دربارشاهنشاهی خبرگزاری های بین‌المللی ورادیو های جهان خبر مربوط به کسالت شاهنشاه را مخابره کردند .

گفته میشود که از طرف سران کشور های مختلف تلگرام هائی بحضور شاهنشاه‌مخابره گردید که درآن آرزوی سلامت و بهبودی هرچه زود تر شاهنشاه گردیده است .

*** در حضور شاهنشاه**

گزارش خبرنگار ما حاکیست که در ساعت پنج بعداز ظهر روز جمعه آقای‌هویدانخست وزیربحضور شاهنشاه شرفیاب گردیدند وسپس درجلسه‌ای که در پیشگاه شاهنشاه تشکیل شد ، آقای نخست وزیر گزارش طرح های تازه مربوط به مبارزه با بیسوادی و تعمیم آنرا بصورت یك وظیفه ملی بعرض شاهنشاه رسانید که اصول آن مورد موافقت شاهنشاه‌قرار گرفت و مقرر گردید بزودی لایحه آن تدوین و تقدیم مجلسین گردد . این جلسه بمدت دو ساعت بطول انجامید .

درگذشت ناگهانی دکتر خاراطیان

با کمال تاسف‌اطلاع حاصل‌گردید که شادروان دکتر خاراطیان که‌یکی از پزشکان حاذق و نوع‌دوست ودر حدود پنجاه سال بطبابت مشغول بود در سن ۷۸ سالگی روز ۲شنبه ۴۶،۹،۲۹ دار فانی را وداع گفت مراسم تشییع جنازه آن مرحوم با حضور جمع کثیری ازرجال ومعاریف ودوستان و خویشاوندان آنمرحوم روز شنبه دوم دی بعد از مراسم مذهبی که توسط اسقف اعظم در کلیسای ارامنه انجام گرفت بعمل آمد و جنازه برای دفن بدولاب‌حمل گردید .

ما این مصیبت وارده را بعموم بازماندگان آنمرحوم تسلیت‌میدهیم.

خاطرات مارشال عامر ساخته و پرداخته «سیا» است

قاهره ـ ۲۲دسامبر-خبرگزاری فرانسه ـ محمد حسین هیکل سردبیر روزنامه نیمه رسمی‌الاهرام در شماره امروز خود نوشته است آنچه باصطلاح خاطرات مارشال عامر که متن آن‌درمجله‌امریکائی «تایم »انتشار یافته ساخته‌وپرداخته سرویس های اطلاعاتی‌امریکااست و کسی که آن را تهیه کرده‌آنقدر در کار خود ناشی بوده که حتی نتوانسته است ظاهرا قضایا را با حقیقت مطابقت دهد هیکل نوشته است که نسخه هائی‌ازاین‌وصیت- نامه یك ماه قبل برای همه‌روزنامه های جهان عرب فرستاده شده‌است ولی مسئولین این روزنامه هاپس از مطالعه دقیق به ساختگی بودن آن پی برده و از این رو زحمت انتشار آن را بخود ندادند تاآنکه یك مجله امریکائی این کار را بعهده گرفت و چند روز بعد بعضی از روزنامه ها فیزمتن‌این‌وصیت‌نامه ساختگی را درصفحات‌خودمنعکس کردند .

هیکل برای اثبات ساختگی برای این وصیت نامه دلائل‌متعددی ذکر کرده و نوشته است جملاتی که در این وصیت نامه بکار رفته در زبان مصری مصطلح نیست .

هیکل همچنین خاطر نشان ساخته است که در این‌وصیت‌نامه از قول ژنرال عامر نوشته شده است که ژنرال نجیب (رهبرانقلاب ۱۹۵۲)مرده و صدای او برای همیشه خاموش شده‌است‌درحالیکه مارشال عامر بخوبی میدانست که ژنرال نجیب هنوز هم در حال حیات بودهو از سلامت کامل برخوردار است .

بدینوسیله از جناب آقای دکتر مثقالی پزشك بیمارستان زنان کمال تشکر رادارایم .
آ_۴۶۷۸۰ شمسی خوش‌طینت ومحمد رافتی

تجدید آگهی مناقصه

بنا به‌تصمیم هیئت مدیره سازمان آب قم در جلسه مورخه ۴۶،۹،۲۶ آگهی مناقصه شماره ۱۲۵۳۵ ۵۰۶۴۶۳ دوهزاررشته‌انشعاب باشرایط مندرج در آگهی فوق تجدید وقبول پیشنهادات تاآخر وقت اداری ۱۰ دیماه ۴۶ میباشد و پیشنهادات واصله درساعت ۳ بعد از ظهر همانروز در جلسه هیئت‌مدیره سازمان مورد رسیدگی‌قرارخواهدگرفت.

سازمان آب قم
آ_۴۶۸۲۲

تسلیت

انا لله‌وانا‌الیه‌راجعون
کارمندان ایرانی و خارجی شرکت پتروشیمی آبادان بااندوه فراوان درگذشت مادر گرامی آقای جمشید لعلی رابه‌ایشان تسلیت میگویند .
آ_۴۶۸۵۴

دوست گرامی آقای شاهرخ میزانیان
بایکدنیا تاثر درگذشت پدر گرامیتان راصمیمانه تسلیت عرض مینماید.
آ_۲۹۶۵۹
علیرضا نوبخت کارمند شرکت تلفن

دوست ارجمند جناب آقای شاهرخ میزانیان
بایکدنیا تاسف مصیبت وارده را به‌جنابعالی و فامیل محترمتان تسلیت عرض مینمایم
دکتر عیدی‌نجات کارمند شرکت‌نفت
آ_۲۹۶۵۹

دوست گرامی‌جناب آقای مهندس حقیقی
انتصاب جنابعالی را بمعاونت استانداری‌مازندران تبریك میگوییم .
آ_۴۶۸۴۶
بخشدار جنت‌آباد ـ دکتر قضاوی

دوست عزیزم جناب آقای حبیب‌اله‌زرگر
بااندوه فراوان مصیبت وارده را بجنابعالی وخانواده محترم‌تسلیت عرض مینمایم .
آ_۴۶۸۴۴
محمدنقوی

جناب آقای دکتر منصور عظیمی انارکی
بانهایت تاثر و تاسف مصیبت وارده را به‌آن‌دوست عزیز و خانواده جلیل ازصمیم‌قلب تسلیت گفته بقاء عمر وسلامت کلیه بازماندگان راازدرگاه احدیت خواستارم .
آ_۴۶۸۴۰
دانشگاه تبریز ـ دکترنظام کریمی

سرگرد سرهنك دکتر کاظم‌زاده
مصیبت وارده را تسلیت عرض نموده بقاءوسلامتی ان‌خدمتگذار ارجمندرا از خداوند یکتا مسئلت داریم.
سرهنك دکتر نادری ، سرهنك دکتر یساری، سرهنك دکتر اذری،سرهنك دکتر رودگرمی،سرهنك دکتر اسکندری ، سرگرد دکتر مشرف‌زاده ، سرگرد دکتر همتی ، سرگرد دکتر وامقی ، سروان دکتر استواری ، ستوان‌دوم منوچهر عادلی
آ_۴۶۸۴۲

با کمال تاسف مصیبت وارده را به‌همکار گرامی آقای مهندس نیکلاخاراطیان و خانواده محترمشان تسلیت میگوئیم
آ_۲۹۶۶۳
بخش میکربی مواد غذائی وزارت بهداری

خانواده‌های محترم ری‌پور ، بهمنی
مصیبت وارده را تسلیت میگوئیم
آ_۴۶۸۷۰
محمدثباتی و بانو

سرکار سرهنك جعفریان فرماندهی سرافراز تیپ ۴۵ هوابرد
افسران ـ درجه‌داران و افراد گردان ۹۱هوابرد ضایعه ازدست‌رفتن مادر عزیزتانرا تسلیت عرض‌نموده بقای عمر وسلامتی آن خانواده ارجمند را از خداوند متعال مسئلت مینمایند .
آ_۴۶۸۶۶
سرگرد ستادیزشکپور

فرماندهی محترم‌تیپ۴۵هوابرد سرکار سرهنك‌جعفریان
مصیبت وارده را به‌آنجناب تسلیت عرض‌نموده سلامت وبقاء شماوخانواده ارجمندتان را از درگاه خداوند یکتا تمنا دارد .
آ_۴۶۸۶۸
شیراز ـ عزیزنجاح

یک خبر قابل توجه برای خانواده‌ها

زنی که دختران را فریب میداد دستگیر شد

یك زن‌جوان باتهام قصد فریب سه‌دختر به‌دادسرای تهران تسلیم شد.

پرونده این حادثه در کلانتری ۱۱ تنظیم شده و مامورین این کلانتری برای تنظیم آن بدستور سرکار سرگرد طیبی کلانتر بخش ۱۱ پلیس تهران از عده زیادی تحقیق کردند و ۴۸ ساعت فعالیت نمودند.

پرونده براثر شکایت زنی که دخترش دوشب متناوب به‌خانه‌نرفته بود تشکیل شد.

براثر شکایت این زن، دختر۱۶ ساله‌او تحت بازجوئی قرار گرفت

وی گفت چندروز پیش که به خیاطخانه‌ای واقع در خیابان امیریه رفته بودم پس‌از خروج‌از خیاطخانه موقعیکه در خیابان منتظر تاکسی بودم زن جوانی بمن نزدیك شد مقصدم را پرسید و پیشنهاد کرد که بایك تاکسی برویم‌تا ارزانتر تمام شود وسپس از من پرسید که‌برای پیدا کردن کار به‌خیاطخانه رفته بودم. جواب مثبت دادم گفت‌خیاطی دید چشم‌آدم‌را کم‌می‌کند و کمرش راخم می‌نماید و تناسب اندام رااز بین میبرد من بامدیر یك‌بیمارستان دوست هستم تورا به‌آنجا میبرم و استخدام می‌کنم از پیشنهادش استقبال کردم چون شب بودمرا به‌خانه‌اش‌برد تا ساعت ۱۰ شب‌با قصه سرم را گرم کردوچون درآن ساعت می‌ترسیدم بخانه‌بروم همانجا مرا خوابانید و برای اینکه روز بعد مادرم اعتراضی نکند همراه من‌نزد مادرم آمد دوروز بعد از من‌خواست که‌اورا بادوستان دخترم آشنا کنم من‌دختر خاله‌ام رابه‌او معرفی‌کردم. اومن و دختر خاله‌ام‌را به‌سینمادعوت کردو سپس به جوانی که دارای اتومبیل بود تلفن کرد این‌جوان‌نزد ماآمدو مارا باخود به قزوین برد شب در قزوین ماندیم و روز بعدکه به‌تهران برگشتیم باوجود این‌که کسی بما سوءنظری نداشت چون اطمینان داشتم که‌دردام یك‌فریبکار افتاده‌ام ماجرا رابرای مادرم تعریف کردم. براثر تحقیق از این دودختر ومتهمه‌دختردیگری نیز پیداشدکه علیه این زن جوان شکایت کرد و پرونده این ماجرا اکنون تحت رسیدگی است واین خبر از لحاظ عبرت خانواده ها انتشار میابد.

در دادگاه آلمان غربی

یک‌جوان‌ایرانی باتهام‌قتل یک‌زن آلمانی به‌حبس ابد محکوم شد

فرانکن آلن (آلمان غربی) - یونایتدپرس- یك دادگاه آلمان غربی امروز یك جوان ایرانی‌بنام اسفندیار سجادی را باتهام قتل‌یك زن ۲۷ساله آلمانی به حبس ابد محکوم کرد.

دادگاه پس‌از محاکمه اسفندیار اورا قاتل رفیقه اش گیسلا گرافت شناخت.

این بانوی آلمانی که‌ازشوهرش طلاق گرفته بود درفوریه گذشته در «هال» یك آپارتمان از پشت‌سر هدف شش‌گلوله قرارگرفت‌وکشته شد واسفندیار متهم به قتل وی گردید واعلام شد که چون‌گیسلا اورا ترك کرده‌بود اسفندیار درصدد گرفتن انتقام برآمد و اورا هدف گلوله های سلاح‌کمری قرارداد.

اسفندیار در جلسات دادگاه خود رابی‌گناه خواند وگفت که‌قربانی اغراض مخالفانش شده و آنهاسلاح کمری رادر اتومبیل او پنهان‌کرده بودند.

اسفندیار فرزند بزرك یك تاجر تهرانی است.

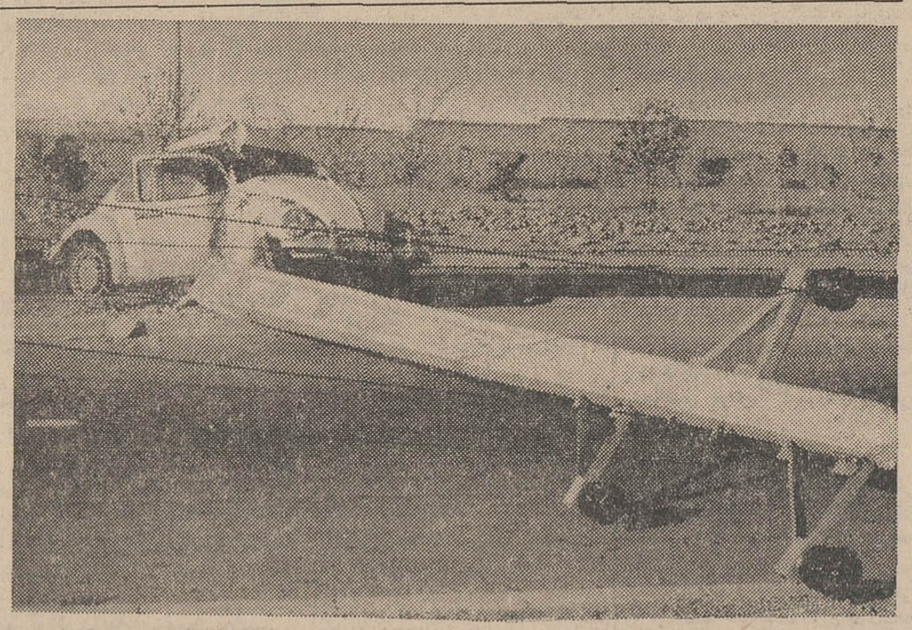

در سه روز اخیر در حوادث رانندگی تهران‌وحومه ۳ نفر کشته شدند و ۳۳ نفر مجروح گردیدند. عکس‌بالا صحنه یکی از حوادث رانندگی ۳روزاخیر رانشان‌میدهد. این‌حادثه در راه کن روی داد وبراثر آن دو نفر مجروح شدند

تابو

بزودی افتتاح میشود

میدان ۲۵ شهریور - مقابل ساعت

آ-۴۶۷۵۲

عید فطر

سینما زی

میدان شوش

برنامه افتتاحیه

معجزه آ-۴۶۷۱۴

از عید فطر

شاهکار شاهکارهای سینمای فارسی اثری که شما را میگریاند، میخنداند و لذت میدهد.

بیک ایمانوردی. فرانک مینامغازه‌ای. سپهرنیا

در فیلم ظهوری

معجزه

با رقص رنگی (ایستمن‌کالر)

جمیله

عید فطر

شکوه و جلال بیشتری‌دارد چون پدیده شگرف سینمای انگلستان در این روز خجسته برپرده سینما ها شور وهیجان خواهد پاشید.

ریتاتوشینگهام

آلیورراید درفیلم

دام

سینماسکوپ رنگی

«دام» زن عجیبی است بنام«آلی»

* «دام»مردی است بقدرت‌یك‌شیر

* «دام» ماجرائی است وحشی، بدوی و بران چون یك چاقوی دولبه!

«پیتروجرمی» منقد اجتماعی و کارگردان بزرك سینمای ایتالیا این‌بار فیلمی‌ارائه‌میدهد بمراتب جنجالی‌تروبی‌پرواتر از فیلم «طلاق بسبك ایتالیائی» - گوشه‌ای از زندگی زن‌های شوهردار ومردان زن‌دار ...

از صبح سه‌شنبه در سینماهای

امپایر - سانترال

ویرنالیزی. گاستون موشین

ببالونکار. فرانکوفابریزی

درفیلمی‌از پیتروجرمی

خانمها و آقایان

بنا بخواهش مشتریان ارجمند واستقبال‌عامه، فیلم‌کامل‌رنگی مراسم‌فرخنده تاجگذاری‌شاهنشاه آریامهر و علیاحضرت شهبانوی ایران باردیگر همراه این فیلم نمایش داده میشود.

از صبح سه‌شنبه در سینماهای

ژاله - پاسارگاد - مونت کارلو

ایران - تهران - نپتون - کیهان

شعله

تنمی کاپور. هالا سینها و راج کمار در

روایتی پرشور از عشق و خوب زیستن

کارگردان: نارش سیگال موزیک: شانکر جکشن

از صبح سه‌شنبه در سینماهای

رکس - آسیا - همای - میامی

ستاره - پرسپولیس - المپیا

تیسفون - سیلوانا - پانوراما

دلاور گمنام

باشرکت

داراسینگ

و بانو پیشه ایرانی ممتاز

شعله رنگی

آ-۴۶۷۲۲

از صبح سه‌شنبه در سینماهای

اونیورسال - الوند - سهیلا

حافظ - پاسیفیک - رویال

اینست غرب ... غرب وحشی ... غرب خون آلود

غرب تبهکاران، غرب آدمکشان و ... غرب قهرمانان

مونتگمری وود (جولیانوجما) درفیلم

وانتد

WANTED

سینماسکوپ رنگی

باشرکت

سرژوماركان

ژرمن‌کوبوس

از صبح سه‌شنبه در سینماهای

مترو پل - ایفل - تاج

فوکس قرن بیستم تقدیم میکند

پیتر کاشینگ - سوزان دنبرگ

توری‌والترز

در فیلمی از: ترنس‌فیشر

در گوشه و کنار شهر

نمیه‌تنظیم از: نوشیروان کیهانی‌زاده

* عشق خواننده کافه

* محمد ۳۴ساله که‌باتهام دزدی به ۶ ماه حبس محکوم شد درباره دزد شدنش گفت: چند سال پیش یك‌روز به‌پدرم که دارای ۷ هزار گوسفند و بز بود پیشنهاد کردم بجای اینکه‌پرواری‌ها رابه«چوبدار» بفروشیم و او به تهران‌ببرد، من راسا خود این کار رابکنم و سودش را ببرم. پدرم قبول کرد و من ۱۸۰ گوسفند به تهران آوردم. آنها رافروختم نیمی از پولش را نقدا دریافت کردم و نیم دیگر را قرارشد یکهفته بعد بگیرم.

در طول یك هفته‌ای که اجبارا در تهران ماندم باچند نفر دوست شدم و آنها مرا به چند کافه «سازو ضربی» بردند و در یکی از این کافه ها عاشق خواننده اش شدم و به‌او تقاضای ازدواج‌دادم قبول کرد و با هزار حیله و تزویر در آنك مدتی همه پول های مرا از چنگم درآورد و وقتی فهمید دیگر آهی دربساط ندارم نسبت بمن بی‌اعتنا شد و مرا از خود راند چون ازاو دست برنداشتم‌باتهام‌مزاحمت از من شکایت کرد پدرم که از حال من آگاه شده بود برایم پیغام فرستاد که نزداو بازنگردم و من ازآن‌پس در تهران ماندم. مدتها در یك گاوداری کار میکردم تا با «دزدی» دوست شدم و نزد گردیدم!

● ازدواج‌مرد خجالتی

یك زن ۳۶ ساله بنام دلاله میگفت: شوهرم پنج سال پیش در «ده» درگذشت. چند ماه بعد برادر او که در آنموقع ۱۸ ساله بود مرا به بهانه انگشت زدن پای یك استشهاد به محضری برد و چند روز بعد برای کار در معدن از «ده» ما رفت و من نیز برای پیدا کردن کار به تهران آمدم ودرخانه‌ای کلفت شدم اخیرا تصمیم گرفتم‌پول هایم را در بانك بگذارم، ولی زن ارباب گفت که شناسنامه‌ام را گم کرده‌است چون‌نگران شدم مرا به اداره آمار برد و در آنجاتقاضای «المثنی» کردم چون در «ده» متولد شده‌بودم یکماه طول کشیدتا «المثنی» بدستم رسید. زن ارباب‌آنرا خواند و گفت تو شوهردار هستی؟ گفتم نه. گفت پس چرا اسم عزت‌الله را در شناسنامه‌ات نوشته‌اند گفتم او برادر شوهر من است گفت دروغ میگوئی. من از این حرف ناراحت شدم و به‌سراغ عزت‌الله که به اتفاق زنش به تهران آمده و در اینجا زندگی میکند رفتم عزت‌الله گفت آن روزی که مرا به محضر برد، در آنجا مراعقد کرد، ولی چون از من‌خجالت میکشید تا امروز در این‌مورد حرفی نزد. دادو فریاد راه انداختم که باید فورا طلاقم بدهد زنش‌هم بمن کمك کرد، ولی او نه‌تنها قبول نکردبلکه هم‌اکنون اصرار دارد که بااو عروسی بکنم و چون او بجای بچه منست و بزرگش کرده‌ام نمیتوانم خود را همسر اوبدانم و چون شنیده‌ام اگر مردی دوزن داشته باشد یك زنش میتواند از دادگاه‌طلاق بگیرد به‌دادگستری آمده‌ام‌تاعرضحال بدهم و از «شر» عزت‌الله راحت شوم.

* نجات تصادفی

* باران دیروز علی ۳۱ ساله را از مرك حتمی نجات داد.

علی که ۸ ماه قبل همسرش «نجیبه» را طلاق داد دیروز موقعی که شنید «او» چهار هفته قبل با مرد ثروتمندی ازدواج کرده و به «ماه‌عسل» رفته است بقدری ناراحت شد که تصمیم به خودکشی گرفت به محل کارش که تعطیل بود رفت در آنجا از مواد شیمیائی موجود مقدار زیادی خورد، ولی موقعی که برای مردن رهسپار خانه‌اش بود در خیابان با اتومبیلی که براثر بارندگی لیز خورد تصادف کرد و مجروح شد و در بیمارستان دکتر جراح متوجه مسمومشدن او گردید و نجاتش داد.

علی گفت که نجیبه را دوست نمیداشت و از اینکه اورا طلاق داده بود خوشحال بود، اما وقتی شنید که او ازدواج کرده چنان غمی وجودش را فرا گرفت که از عمر خود سیر شد.

برای نجات خواهر

مرد جوانی که باتهام کتك زدن برادرش توسط ماموران انتظامی دستگیرشده بود گفت پدرو مادر من‌چهار پسرو یك دختر دارند مادرم دو هفته پیش چهار پسرش را به تشکیل‌جلسه‌ای دعوت کرد وقتی جمع شدیم گفت که‌اگر به «کمك» خواهرمان نشتابیم خودکشی خواهد کرد گفتیم ناراحتیش از چه هست گفت شوهرش اتومبیل مستعملی خریده که دائما خراب است و هروقت که بکلی ازکار می‌افتد بجان خواهرتان می‌افتد و به او «بد» میگوید واضافه کرد که اصولا این اتومبیل اعصاب دامادمانرا خراب کرده و باید بحالش فکری بکنیم. پس‌از تبادل نظر زیاد قرار گذاشتیم هریك هزار تومان بدهیم و یکی از ما چهار نفر اتومبیل را بخردوبدون اینکه آنرا سوار شود نزد بنگاهی بسپارد تا آنرا بفروشدوقرار شد بهر مبلغی که اتومبیل فروخته شد پولش را قسمت کنیم. ما بخاطر خواهرمان اینکار راکردیم، ولی‌برخلاف شرطی که کرده بودیم برادر کوچکتر که اتومبیل بنام‌او شد بجای اینکه آنرا به‌بنگاه بسپارد به استفاده از آن پرداخت و دیروز درحالی که مادرم را سوار آن کرده‌بود با درختی تصادف نمودوپیشانی مادرم مجروح شد وقتی این خبر بمن رسید بقدری برادرم را کتك زدم که بیهوش شد.

مجالس ترحیم

درگذشت مرحومه مغفوره مادر گرامی آقای جعفر محب‌خسروی کارمند وزارت دارائی راباطلاع میرساند مجلس ترحیم مردانه ازساعت ۹الی ۱۱صبح روزدوشنبه ۴ر۱۰ر۴۶ در مسجد مجدمنعقد میباشد .
آ-۲۹۶۱۵ وزارت‌دارائی

بانهایت تاسف فوت بانوی نیکوکار حاجیه‌خانم احترام‌الملوك مادر گرامی همکار ارجمند ما آقای محمدعلی محب خسروی رئیس اتحادیه صنف چوب فروش رابه‌اطلاع دیگر همکاران محترم میرساند . هیئت رئیسه شورای عالی اصناف باعرض تسلیت به بازماندگان اومجلس ختم آنمرحومه را از ساعت۹ تا ۱۱ صبح روز دوشنبه چهارم دیماه‌درمسجد مجدمنعقد میدارد .
آ-۲۹۶۱۵
رئیس شورای عالی اصناف - قبادیان

باکمال تاسف وتاثر فوت سرکار علیه‌احترام‌الملوك محب‌خسروی مادر گرامی آقای محمدعلی‌محب‌خسروی عضو محترم هیئت مدیره انجمن محلی کوی‌مرکزی داودیه را به‌اطلاع کلیه ساکنین محل و اعضاءمحترم شورای‌عالی شهر میرساند مجلس ترحیم آن مرحومه از ساعت ۹تا۱۱ صبح روز دوشنبه چهارم‌دیماه‌درمسجد مجد برقرار خواهدبود .
انجمن‌محلی مرکزی داودیه - باقرخواجوی

بانهایت تاسف و تاثر درگذشت مرحومه مغفوره مادر گرامی شیرمرد دکتر جعفر محب خسروی عضو باشگاه بین‌المللی‌لاینز مرکزی‌تهران‌راباطلاع‌میرساند مجلس ترحیم ا زساعت ۹الی ۱۱ صبح دوشنبه چهارم دیماه در مسجد مجد برگزار میگردد .
باشگاه بین‌المللی لاینز تهران
آ-۲۹۶۱۵

بانهایت تاسف درگذشت مرحومه والده محترمه آقای جعفر محب خسروی عضو جامعه لیسانسیه‌ها را باطلاع میرساند مجلس ترحیم آنمرحومه روزدوشنبه ۴ر۱۰ر۴۶ از ساعت ۹الی ۱۱صبح در مسجد مجد برگزار میگردد
جامعه لیسانسیه‌های کادر اداری دولت
آ-۲۹۶۱۵

باکمال تاسف وتاثر فوت سرکار علیه بانو احترام‌الملوك محب خسروی مادر گرامی جناب آقای محمدعلی محب خسروی ریاست محترم اتحادیه‌صنف چوبفروش رابه‌اطلاع همکاران گرامی رسانیده‌مجلس ختم آن‌مرحومه از ساعت ۹تا۱۱ صبح روز دوشنبه چهارم دیماه در مسجد مجد منعقد خواهد بود .
اتحادیه صنف چوبفروش تهران وتوابع
آ-۲۹۶۱۵

خانواده‌های: محب‌خسروی ، قطبی ، مسعودنیا، قطب‌زاده ، محب ، سادات منصوری ، پیکرنگار ، میرمحمد صادقی ، مهرنوش ،امجدی ،محب‌اریکه، محب‌کشوری ، لسانی ، علاقبند ، عمادی ، طاهری ، نیکوفر ،میرزاده ، برخورداریان ، نطاق‌نیا ،مغازه‌ای، نوربخش ، فقیهی ، عزب‌دفتری ، نوبهار ، رزمهر ، ضیائی ، جامعی ، ترکان ، ژافره

بانهایت تاسف و تالم درگذشت مرحومه حاجیه احترام‌الملوك محب‌خسروی همسر حاج‌برجعلی محب خسروی بزرك‌خاندان محب‌خسروی‌راباطلاع‌خویشاوندان دوستان وآشنایان میرساند . مجلس ترحیم مردانه دوشنبه ۴ر۱۰ر۴۶ از ساعت ۹الی۱۱صبح در مسجد مجد منعقد و مجلس ترحیم زنانه همان روز ازساعت ۲الی۴ بعدازظهر در منزل شخصی واقع در خیابان آبزنهاور دست راست بعداز پمپ بنزین خیابان‌باربد شماره۱۲ برگزار میگردد.

محمدعلی محب خسروی ، مهدی محب خسروی، ملوك محب خسروی ، جعفر محب خسروی ، محسن محب خسروی ، سرهنك‌علی‌مسعودنیا ، بیژن محب خسروی ، فرهاد محب خسروی ، لیلا محب خسروی
آ-۲۹۶۱۵
به‌خانواده‌های محب‌خسروی ولسانی بویژه فرزندان گرامی آنمرحومه مصیبت وارده راتسلیت میدهیم

اناللهوانااليه‌راجعون

هیئت مدیره اتحادیه صنف خیاط بانهایت‌تاسف وتاثر فوت محمدتقی‌نیکومرام اخوی دوست و همکار عزیزمان جناب حاج‌اسمعیل نیکومرام‌عضوهیئت‌مدیره اتحادیه ورئیس هیئت مدیره شرکت تعاونی تهیه و توزیع صنف راباطلاع همکاران ودوستان گرامی میرساند . مجلس ترحیم آنمرحوم روز دوشنبه(فردا) ۴ر۱۰ر۴۶ از ساعت ۹ونیم الی ۱۱ونیم صبح درمسجد حاجی‌حسن واقع‌درخیابان شاهپور خیابان ارامنه‌منعقد شرکت‌همکاران محترم موجب شادی روح آن‌مرحوم خواهد شد
رئیس اتحادیه صنف خیاط - عباس دانشمند
آ-۲۹۶۰۳

خانواده‌های : نیکومرام ، شریعت‌پناهی،افسرمنش، مستوفی ، حسنی ، دانشمند

درگذشت‌شادروان محمدتقی نیکومرام راباستحضار بستگان و دوستان میرسانند .مجلس ترحیم مردانه روز دوشنبه ۴ر۱۰ر۴۶ از ساعت ۹ونیم‌الی۱۱ونیم‌صبح در مسجد حاجی‌حسن واقع در خیابان شاهپور اول ارامنه و مجلس ترحیم زنانه از ساعت۲الی۴بعدازظهر همانروز در منزل شخصی آنمرحوم واقع در خیابان امیریه چهارراه معزالسلطان کوچه باغ کاشی۴منعقد خواهد گردید .

اسمعیل نیکومرام ، عباس نیکومرام ، سیدیوسف شریعت‌پناهی ، سرهنك اسمعیل افسرمنش ، محمود افسرمنش ، علی‌افسرمنش ، مرتضی نیکومرام،سروان علی‌مستوفی ،سروان حسنی ، علیرضا نیکومرام
آ-۲۹۶۰۵
به‌آقای حاج‌اسمعیل نیکومرام وسایر بازماندگان آنمرحوم مصیبت وارده را تسلیت میدهیم

بمناسبت درگذشت مرحومه مغفوره بانوخدیجه سیستانی والده ماجده آقای حاج‌زین‌العابدین جوادی‌و تیمسار سرتیپ محمود سیستانی وآقای اصغر سیستانی مجلس ترحیم مردانه رو زدوشنبه ۴ر۱۰ر۴۶ ازساعت ۲ونیم الی۴ونیم‌بعدازظهر در مسجد ولی‌عصر واقع‌در خیابان حشمت‌الدوله‌چهارراه پیروز برپاخواهد بود.
العبدسیدابراهیم علوی ، الاحقر شیخ‌عبدالصمد خوئی ، الاحقر شیخ‌محمدخوئی ، الاحقر حاج‌سیدمحمد حسین خوئی ، الاحقر حاج‌شیخ‌ابوطالب فاضلی خوئی، الاحقر حاج شیخ‌خلیل‌قبله‌خوئی
آ-۲۹۶۱۳

خانواده‌های : سیستانی ، جوادی ، قاسم‌زاده ، ملکی ، مقبره ، اکبرزاده ، ضیائی ، شجاع بیات‌ماکو، بنی‌ریاح ، سرتیپ‌ماکوئی ، پژوه‌افسر، ستارزاده ، ناصحی ، مجتهدی ، آموزگار ، زمانیان ، امیری ، سرهنك‌معین‌زاد ، سرهنك آستانی ، مرجعی ،شهیدی، جمشیدی ، آل‌یعقوب ، اژدریان ، سعید موثقی،نصرت ماکوئی ، مهدی‌زاده ، جعفرزاد ، صالح‌نجات،سرهنك آریان‌نژاد ، سرهنك احمدزاده ، اعلاباف ، دلال‌زاده، سرهنك‌آبار ، همام‌پور ، کی‌نژاد،حاجی‌احمدبنکداریان غروی ، امین‌الاسلام‌اسکوئی ، حاجیان ، ذهبی .
بانهایت تاسف درگذشت شادروان بانوخدیجه سیستانی راباستحضار اقوام و دوستان‌میرسانند.مجلس ترحیم مردانه روز دوشنبه ۴ر۱۰ر۴۶ از ساعت ۲ونیم الی۴ونیم در مسجد ولی‌عصر و مجلس ترحیم زنانه‌در همانروز از ساعت ۶الی۸ بعدازظهر در منزل آنمرحومه واقع در خیابان تاج(جاده شهرآرا) خیابان فرزانه کوچه هاتف کوی کاج شماره ۲۵ منعقد خواهد شدوضمنا مراسم شب هفت روز چهارشنبه ۶ر۱۰ر۴۶ از ساعت ۲ونیم الی۴درصحن مطهر حضرت عبدالعظیم (صحن امامزاده‌حمزه) برگزار خواهد شد از عموم بستگان‌و دوستان تقاضای شرکت وطلب آمرزش برای روح‌آن مرحومه داریم
حاج‌زین‌العابدین جوادی ، سرتیپ محمود سیستانی، اصغر سیستانی ، احمد ملکی ، حاج‌اسمعیل‌قاسم‌زاده سرهنك‌اکبرزاده
آ-۲۹۶۱۳
بعموم افراد خانواده‌های عزادار بویژه فرزندان گرامی آنمرحومه مصیبت وارده را تسلیت میدهیم

باکمال تاسف فوت‌مادر عزیزم بانو زهرامعالی راباطلاع اقوام و دوستان میرسانم . مجلس ختم زنانه ومردانه از ساعت ۷الی ۹بعدازظهر روز یکشنبه سوم دیماه (امروز) در منزل آنمرحومه واقع در خیابان فتحعلیشاه کوچه شریعتمدار رفیع منعقد است .
آ-۲۹۵۹۹ سیدحسن معالی
بعموم بازماندگان آنمرحومه مصیبت وارده را تسلیت میدهیم

باقلبی مملو از اندوه مرك نابهنگام جوان ناکام عبدالله‌سیف‌قاضی فرزند مرحوم سیف‌القضاة راباطلاع دوستان و آشنایان محترم میرساند.مجلس‌ختم‌مردانه آن مرحوم روز چهارشنبه ۶ر۱۰ر۴۶ از ساعت ۲ونیم تا۴ونیم بعدازظهر در مسجد مجد و ختم زنانه همانروز صبح‌وعصر در منزل شخصی واقع در خیابان‌شمیران شهناز ۲ کاشی ۴۲ برگزار میشود .
آ-۲۹۶۰۷ علی‌قاضی

خانواده‌های : قاضی‌محمد ، صدرقاضی ، سیف قاضی ، قاضی، جاوید ، فتاحی‌قاضی ، جوانمردقاضی، مجاهدی قاضی ، منصور قاضی ، مجیدی‌قاضی ،مصباح، قاضی ، قادری قاضی ، حسامی‌قاضی ، یمین قاضی ، حمیدی قاضی ، هلال قاضی ، رحمانی قاضی ، رشیدی قاضی ، قاضی‌زاده
بانهایت تاسف وتالم مرك نابهنگام جوان ناکام عبدالله سیف‌قاضی فرزند مرحوم سیف‌القضاة راباطلاع دوستا نو آشنایان گرامی‌میرساند مجلس ختم‌مردانه آن مرحوم روز چهارشنبه ۶ر۱۰ر۱۳۴۶ازساعت۲ونیم تا۴ونیم بعدازظهر در مسجد مجد و مجلس ختم زنانه همانروز صبح و عصر در منزل شخصی آن مرحوم واقع در خیابان شمیران شهناز ۲ کاشی۴۲ برگزار میشود .
آ-۲۹۶۰۷

طوایف وخانواده‌های منسوب به‌خاندان قاضی همایون ، ناهید ، امیری،شیرزاد،صلاح ، کیخسروی، بابامیری ، باباخانی ، شکارچی ، صیاد ، نیرومند، قادری ، ده‌بکری ، فتاحی ، حسامی ، میرمکری ، ملك‌قاسمی ، شیرازی ، حشمت‌پور،ابریشمی،توحیدی فهمی ، عطاری ، سیف ، پاکزاد، کاکاآقازاده ،موسوی لطیف ، خشا ، انصاری ، امین‌داری ، واعظزاده ، خدابنده‌لو ، زمانی ،پیروزان
باقلبی‌اندوهبار مرك جوان ناکام عبدالله‌سیف‌قاضی فرزند مرحوم سیف‌القضاة راباطلاع میرسانند .مجلس ختم مردانه آن مرحوم روز چهارشنبه ۶ر۱۰ر۴۶ از ساعت ۲ونیم تا۴ونیم بعدازظهر در مسجد مجدومجلس ختم زنانه همانروز صبح وعصر درمنزل شخصی واقع در خیابان شمیران شهناز۲ کاشی ۴۲ برگزار میشود
بعموم افراد خانواده‌های عزادار بویژه بازماندگان آنمرحوم مصیبت وارده را تسلیت میدهیم
آ-۲۹۶۰۷ ۱-۳

بدین‌وسیله فوت برادر عزیزمان آقای جواد صابر راباطلاع دوستان و خویشان میرساند . طبق وصیت آن‌مرحوم هزینه مجلس ختم‌بمصرف‌امورخیریه‌خواهد رسید .
آ-۲۹۵۹۷
هادی صابر - محمدحسین‌صابر
بعموم بازماندگان آنمرحوم مصیبت وارده‌راتسلیت میدهیم

بانهایت تاسف درگذشت مرحومه بانوعصمت مرتضوی همسر آقای سیداسماعیل عظیمی خوانساری راباطلاع خویشاوندان و آشنایان میرساند . مجلس ختم‌آن مرحومه از ساعت ۲ونیم تا۴ونیم بعدازظهر روز سه‌شنبه ۵دیماه در مسجد فخرالدوله واقع در دروازه شمیران برگزار میگردد. مجلس ختم زنانه‌در همان‌روز وساعت در منزل شخصی میدان ثریا - خیابان کاوه- کوچه اکبری پلاك ۱۱۰ منعقد میباشد .
خانواده‌های : عظیمی ، مرتضوی ، نیکروش، میرباقری ، میرصانعی ، نبوی ، مطهری ، اسلامی، جلالی ، صفوی ومیرزائی
آ-۲۹۶۲۳
بعموم بازماندگان آنمرحومه مصیبت وارده‌راتسلیت میدهیم

خانواده‌های : باقری ستاری ،بی‌سخن ،اهرابی
فوت شادروان احمد باقری‌ستاری راباطلاع کلیه دوستان و آشنایان میرساند . مجلس ختم مردانه‌آن مرحوم از ساعت ۱۹الی ۲۱ روز دوشنبه ۴ر۱۰ر۴۶در مسجد مهدیه واقع در قصر روبروی باشگاه افسران لشگر ۱گارد و مجلس ختم زنانه در همان ساعت در منزل شخصی آن‌مرحوم واقع در خیابان معلم روبروی اداره جغرافیائی ارتش منعقد می‌باشد .
اکبرباقری ستاری،رشید باقری ستاری ،علی‌بن‌سخن، حاج‌محمد اهرابی
آ-۴۶۷۶۲

بانهایت تاسف درگذشت‌مرحوم معمارمحمدحسن حاج‌ماشاا... (گیاهی) راباطلاع اقوام‌وآشنایان‌میرسانند مجلس ترحیم از ساعت ۲ونیم الی۴ونیم روز دوشنبه ۴ر۱۰ر۴۶ در مسجد حاج‌سیدعزیزا... برگزارمیگردد
خانواده‌های : حاج‌ماشاا... ، گیاهی ، خوشگو، محمدی ، متین‌ارفع ، قضات ، معصومی ، حنجنی ، غروی ، لطفی ، نثاری ، چهارمحالی ، نعیمی ، ساداتی
آ-۴۶۷۸۶
بعموم بازماندگان آنمرحوم مصیبت وارده‌راتسلیت میدهیم

بانهایت تاسف درگذشت شادروان جواد فریفته پدرگرامی همسر تیمسار سرلشگر پاکروان سفیر اعلیحضرت همایون شاهنشاه آریامهر در پاکستان‌و سیلان راباطلاع میرساند . مجلس ختم آنمرحوم روز دوشنبه چهارم دیماه از ساعت ۹الی۱۱ صبح‌در خانقاه صفی‌علیشاه منعقد خواهد بود .
وزارت امورخارجه
آ-۴۶۴۰۸ ۳-۳

هو

سرلشگر حسین پاکروان وخانواده‌های پاکروان، فریفته ، مك‌لیپ ، شریفی ، سرتیپ حمید نقدی ، منورهادی
باکمال تاسف ونهایت تاثر درگذشت شادروان جواد فریفته پدر بزرگواروعزیز فاطمه پاکروان‌ونرگس فریفته رادر پاریس باطلاع خویشان ودوستان گرامی میرسانند . مجلس ترحیم مردانه روز دوشنبه چهارم دیماه از ساعت ۹الی ۱۱ صبح ومجلس ختم زنانه از ساعت ۲الی ۴بعدازظهر همان‌روز درخانقاه صفی‌علیشاه منعقد خواهد بود .
***
مراسم هفتمین شب درگذشت‌آن‌روان‌شاداز ساعت ۲تا۴ بعدازظهر روز چهارشنبه ۶دیماه برسر مزارآن مرحوم (آرامگاه ظهیرالدوله) برگزار خواهد شد.
آ-۲۹۴۷۱

باکمال تاسف وتاثر فوت مرحومه بانوطوبی‌لعلی والده آقای جمشید لعلی (همدانی) رابه‌اطلاع‌دوستان آشنایان و همشهریهای محترم میرساند .مجلس‌ترحیم مردانه روز دوشنبه ۴دیماه از ساعت ۲ونیم الی۴ونیم بعدازظهر در مسجد مجد و مجلس ختم زنانه درهمان روز وساعت در خیابان شاه‌عباس کبیر - کوچه شبنم شماره ۱۲ برگزار خواهد شد .
حسین یوسفی - مهندس‌علی‌برومند- مهندس‌معینی‌زند
آ-۲۹۴۹۹

دوستان اقای جمشید لعلی در شرکت ملی نفت باکمال تاسف فوت مرحومه بانوطوبی لعلی مادرایشان را به‌استحضار کلیه همکاران میرساند . مجلس‌ترحیم مردانه روز دوشنبه چهارم دیماه از ساعت ۲ونیم الی ۴ونیم بعدازظهر در مسجد مجد منعقد خواهد بود .
مهندس علی‌محمد قدسی ، مهندس سعید نیامی، رضانیامی ، مهندس احمدنیامی،مهندس میلتن‌دانیال، ناصرقلی دریفر ، حسین سرباز ، محمد حبیب‌اللهی، محمود اصفهانیان ، ابراهیم بابائی ، عبدالکریم ضیائی، حمید شایسته ، محمد ایروانی ، مهندس نقی رضوی، عزیزالله عرب‌زاده
آ-۲۹۴۹۹

باکمال تاسف وتاثر فوت مرحومه بانو طوبی‌لعلی رابه‌اطلاع دوستان ووابستگان میرساند .مجلس‌ترحیم مردانه روز دوشنبه چهارم دیماه از ساعت ۲ونیم الی ۴ونیم بعدازظهر در مسجد مجد و مجلس ختم زنانه در همان روز وساعت در خیابان شاه‌عباس کبیر کوچه شب‌نم شماره ۱۲ برگزار خواهد شد .
جمشید لعلی ، عزیزالله لعلی ، عبدالمجید لعلی، منصور لعلی ، هوشنك لعلی ، پرویز لعلی ، فریدون لعلی ، خانواده‌های نوباوه ، اکبری،رجبیان،حسینی، بیدآبادی ، سیف‌اللهی ، ترابی ، سماواتی ، طاهری دبیری ، معبودی ، امینی ،دریانی ، برهنه‌پوشان
آ-۲۹۶۳۷
بعموم بازماندگان آنمرحومه مصیبت وارده‌راتسلیت میدهیم

شهربانی کل کشور بانهایت تاسف درگذشت مرحوم ربیع‌اکتشافی کارمند عالیرتبه بازنشسته این سازمان را اعلام ، مجلس ترحیم فقید سعید روزدوشنبه ۴ر۱۰ر۴۶ از ساعت ۱۵الی۱۷ درمسجد سجاد واقع‌در خیابان شاه چهارراه گیتی منعقد خواهد بود .
آ-۲۹۶۱۹ شهربانی کل کشور

خانواده‌های : اکتشافی ، فم‌تفرشی ، خطیبی ، گیلانی، فرازیان ، اخباری ، فرزانه ، ملك‌الکلامی
باکمال تاسف درگذشت مرحوم مغفور ربیع‌اکتشافی راباطلاع اقوام و دوستان میرساند . مجلس ختم فقید سعید روز دوشنبه چهارم دیماه ازساعت ۳الی ۵بعداز ظهر در مسجد سجاد واقع در خیابان شاه - چهارراه گیتی و نیز مجلس ترحیم زنانه در همانروز وساعت‌در منزل آن مرحوم واقع درمیدان۲۴اسفند -جمشیدآباد جنوبی - کوچه جهانگرد کاشی ۴برگزار خواهدشد
آ-۲۹۶۱۹
بعموم بازماندگان آنمرحوم مصیبت وارده‌راتسلیت میدهیم

خانواده‌های : آذرپی ، سیف‌نیا ، کیاآرش،درافشان سلحشور ، روشنگه ، برکت
درگذشت شادروان آقای یوسف‌خان پدرسرکار سرهنك علی آذرپی‌راباطلاع فامیل و آشنایان محترم میرساند . بنابروصیت آنمرحوم هزینه ختم و هفته‌به مصرف خیرات ومبرات خواهد رسید .
آ-۲۹۶۲۷
به‌آقای سرهنك علی‌آذرپی وسایر بازماندگان‌آن مرحوم مصیبت وارده را تسلیت میدهیم

خانواده‌های : کبیری مقدم ،شرایلی ، زارع، افق ، سپانلو، کاظمی ، یعقوبی ، خلیلیان ، ناموریکتا، درخشان ، پازوکی ، مدنی ، حسینی ، صادقی،اعرابی، اشعری ، جلالی ، افشار،یزدی،خانلرخانی،شهرستانی، خاتمی
بانهایت تاثر و تاسف درگذشت شادروان‌محمود کبیری‌مقدم بزرك خاندان کبیری مقدم راباطلاع‌دوستان و آشنایان میرساند . مجلس ترحیم آنمرحوم ازساعت ۲ونیم الی۴ونیم بعدازظهر روز دوشنبه ۴ر۱۰ر۴۶ در مسجد سراج‌الملك (خیابان امیرکبیر) و مجلس زنانه بعدازظهر همان‌روز در منزل شخصی آنمرحوم خیابان ایران (عین‌الدوله) کوچه مظاهر پلاك ۵۳ منعقد است
آ-۲۹۶۱۷ :
مصیبت وارده رابعموم بازماندگان بویژه آقای منوچهر کبیری مقدم تسلیت میگوئیم

خانواده‌های : نوبخت ، دوانلو ، آرام ،کیومرثی اخوتیان ، سلیمی ، اختیاری ، داوری ، علوی
بانهایت تاسف درگذشت مادر بزرگوار آقای حبیب‌اله‌نوبخت (مازندرانی) راباطلاع خویشاوندان و دوستان میرساند . مجلس ترحیم مردانه از ساعت ۲ونیم الی۴ونیم بعدازظهر روز سه‌شنبه ۵ر۱۰ر۴۶ در مسجد حاج‌حسن واقع در خیابان شاهپور اول خیابان ارامنه منعقد خواهد بود .
آ-۲۹۶۴۹
بعموم بازماندگان آنمرحوم مصیبت وارده راتسلیت میدهیم

یادبود

از شهرری :
بمناسبت یکمین‌سال درگذشت مرحوم مغفور حاج‌سیدمهدی معینی مجلس یادبودی ا زساعت ۷تا۹ بعدازظهر روز دوشنبه چهارم دیماه جاری برابربا بیست‌وسوم رمضان‌المبارك در صحن مطهر حضرت عبدالعظیم (ع) و مجلس زنانه در همانروز و ساعت‌در تهران منزل شخصی آنمرحوم برقرار خواهدبودحضور بستگان و دوستان باعث شادی روح آنمرحوم و سپاسگزاری بازماندگان است .
آ-۲۹۵۹۳ خانواده معینی

بمناسبت پنجمین سالگرد درگذشت و خاطره جانسوز ناکام میهن آیرملو و دکترحسین خشایارو گلبهار (مستخدمه) مجلس یادبودی از ساعت۴ الی۷ روز ۲ر۱۰ر۴۶ در منزل آقای جمشید آیرملو واقع در شرق زندان قصر منعقد وتعداد قابل ملاحظه‌ای‌از فقرا اطعام گردیدند
آ-۲۹۶۰۱

تسلیت

دوست ارجمند و گرامی جناب آقای مهندس منوچهر توفیقی
ضایعه دردناك فوت خواهرت مارا بیش از حد متاثر وعزادار نمود . از خداوند بزرك‌برای‌تووخانواده‌محترمت صبر و شکیبائی آرزو میکنیم.
دکترعزت‌اله رفعتی ، مهندس محمود قزل‌ایاغ ، مهندس محمد نوروزیان ، مهندس محمود فلاحی ، مهندس حسین ایران‌منش ، مهندس مهدی طاهری، مهندس محمد باقرشعاع‌منش ، مهندس محمدشاد
آ-۴۶۷۸۴

دوست عزیزم جناب آقای مهندس منوچهر توفیقی
حادثه‌ناگوار فوت خواهر عزیزت‌راتسلیت گفته برای تووخانواده محترمت صبر و شکیبائی بیشتری‌از خداوند متعال آرزو میکنم وامیدوارم مرانیز در این‌غم بزرك شریك بدانی
آ-۴۶۷۸۴
محمدشاد

دوست ارجمند جناب آقای مهندس منوچهر توفیقی
درگذشت ناگوار خواهر گرامیتان را صمیمانه تسلیت گفته بقای عمر شما وخانواده محترمتان را آرزومندیم
آ-۴۶۷۸۴
مهندس فریدون گرایلی - دکتر حسین‌شفائی

آقای مهندس منوچهر توفیقی
مصیبت وارده را بشما و خانواده‌محترمتان‌تسلیت میگوئیم
مهندس سلیم رهیده ، مهندس بهزاد رضوی ،مهندس عظیمی ، مهندس آیتی
آ-۴۶۷۸۴

جناب آقای مهدی لاله وآقای مهندس ذهبی
باکمال تاسف مصیبت وارده را تسلیت عرض کرده وبقای عمرآن دوستان را از خداوند متعال خواهانم
آ-۲۹۵۹۵
دکترمروستی

دوست‌ارجمند جناب آقای دکتر بهرام زمانیان
باکمال تاسف مصیبت وارده را تسلیت عرض نموده بقا وسلامتی آن‌جناب وبازماندگان راازخداوند متعال خواهانم
آ-۴۶۷۶۴
دکتررضامتقی

سرکار سرگرد میرفخرائی
افسران و درجه‌داران گارد مجلس شورای‌ملی مصیبت وارده را تسلیت عرض مینمایند
آ-۲۹۶۰۹ ستوانیکم احمدنژادتهرانی

سپاسگزاری

ا زسروران عظام و دوستان گرامی که باشرکت در مراسم تشییع وترحیم وشب‌هفت درگذشت پدر بزرگوارمان‌شادروان‌سیدجلال‌الدین مرعشی‌بازماندگان آن فقید سعیدرامورد‌لطف‌ومحبت قرار داده‌اندصمیمانه سپاسگزاری مینمائیم . امیداست بعلت تالمات روحی‌از عرض تشکر حضوری معذورمان فرمایند
ضیاءالدین مرعشی - جمال‌الدین مرعشی
آ-۴۶۸۰۶

از محضر سروران گرام ، رجال عالیقمام و دوستان عزیز که بوسیله نامه ، تلگراف و جراید و یاحضورا در مصیبت ناگهانی شادروان محمود زمانیان با من‌و فرزندانم همدردی نموده وبالطف و محبت بی‌شائبه خویش موجب تسکین خاطرماشدند از صمیم قلب سپاسگزارم اگر دراثر تالمات روحی در شرفیابی‌تاخیر گردد انتظار دارد مارا بامحبت خود عفو فرمایند .ضمنا از کلیه سروران معظم که در مجالس ترحیم‌آنمرحوم در جهرم وشیراز شرکت فرموده‌اند کمال‌امتنان رادارم
آ-۲۹۶۴۳ زینت زمانیان

جناب آقای مهندس سعید عظیمی انارکی
بانهایت تاثر درگذشت فقید سعید حاج‌محمد رضا عظیمی انارکی پدر بزرگوارتان را بجنابعالی و خانواده گرام صمیمانه تسلیت عرض مینمائیم
کارکنان برق ناحیه گرگان و گنبد
آ-۴۶۷۶۶

سرکار سروان اکبر لنگری فرماندهی‌گردان
افسران و درجه‌داران گارد مجلس شورای‌ملی مصیبت وارده را تسلیت عرض مینمایند
آ-۲۹۶۰۹ ستوان‌یکم احمدنژاد تهرانی

جناب آقای نادر ادیب سمیعی نماینده محترم مجلس شورای‌ملی
باکمال تاسف درگذشت جناب آقای‌نبیل‌سمیعی رابجنابعالی وسایر بازماندگان تسلیت عرض مینماید
آ-۴۶۷۹۶ لنگرود دکتر فاطمی

همکار محترم جناب آقای دکتر داود رفیع‌سمیعی
باکمال تاسف درگذشت جناب آقای‌نبیل‌سمیعی رابجنابعالی وسایر بازماندگان تسلیت عرض مینماید
آ-۴۶۷۹۶ لنگرود دکتر فاطمی

جناب آقای لاله مدیر عامل محترم بانك تهران
بانهایت تاسف وتاثر فوت مادر گرامی راتسلیت عرض نموده وسعادت وسلامت جنابعالی و خانواده را مسئلت داریم
هیئت مدیره گروه فرهنگی خوارزمی
آ-۴۶۸۰۰

جناب آقای مهدی لاله مدیر عامل محترم بانك تهران
هیئت مدیره و مدیر عامل بانك اصناف ایران بانهایت تاثر درگذشت والده گرامی را بجنابعالی تسلیت عرض نموده طول عمر وسلامت بازماندگان آنمرحومه را از درگاه خداوند متعال آرزومینمایند.
آ-۴۶۸۰۸

خانم خاراطیان استاد محترم‌هنرستان‌عالی‌موسیقی
کارکنان هنرستان مصیبت وارده رابشما همکار ارجمند و خانواده خاراطیان تسلیت میگویند .
آ-۲۹۶۲۹ هنرستان‌عالی موسیقی-غریب

دوستان گرام جناب آقای دکتر صباح‌الدین و فریدون کاظم‌زاده
مصیبت وارده را تسلیت عرض می‌نمائیم
دکتر منوچهر غیاثوند - دکترارومچیان
آ-۲۹۶۲۵

جناب آقای مهندس امیرحسن کیوان‌بهبهانی
بانهایت تاسف مصیبت وارده را بجنابعالی وخاندان محترم صمیمانه تسلیت عرض مینمایند .
کارمندان اداره آزمایشگاههای مهندسی نفت
آ-۲۹۶۴۱

تیمسار سرلشکر پاکروان
بااندوه فراوان مصیبت وارده را از طرف‌خودو همکارانم به‌تیمساربویژه بانوی محترمه تسلیت عرض نموده وسلامتی بازماندگان رااز ایزد توانا خواستارم.
آ-۲۹۶۵۱ سرلشکر پرویز نقدی

دوست ارجمند جناب آقای احمد رهنما
بااندوه فراوان فوت گرامی مادرتان را تسلیت میگوئیم
آ-۲۹۶۴۷
شرکت‌ایران‌یاس

جناب آقای لاله مدیر عامل محترم بانك تهران
بدینوسیله بانهایت تاسف وتالم مصیبت وارده‌را به‌آنجناب تسلیت عرض نموده بقای عمر وسلامت‌شما را ازخداوند متعال خواهانیم
کارکنان اداره بازرسی کل بانك تهران
آ-۴۶۸۲۸

رضی بقضاه‌ویسلم‌بامره
کارمندان ایرانی و خارجی پروژه ساختمانی‌شرکت سهامی پتروشیمی آبادان مصیبت وارده را به‌خاندان لعلی بااندوهی عمیق بکلیه بازماندگان مرحومه‌مقدسه خصوصا به‌آقای جمشید لعلی بزرك خاندان لعلی‌تسلیت میگویند .
آ-۴۶۸۵۰

مصیبت وارده را بفامیل محترم شمس بویژه‌دوست گرامی آقای دکتر کاظم شمس تسلیت عرض‌میکنم.
آ-۴۶۸۵۲ آبادان - دکتر طبیب

اطلاعات ۱۳۰۶

یکشنبه

* ۲۴ دسامبر ۱۹۶۷
* ۲۲ رمضان ۱۳۸۷
* شماره ۱۲۴۶۸
* سال چهل و دوم

توشیح قانون اصلاح بعضی از مواد نظام پزشکی

شاهنشاه آریامهر قانون مربوط به اصلاح بعضی از مواد قانون نظام پزشکی را توشیح فرمودند و این قانون برای اجرا به وزارت بهداری ابلاغ گردید.

در تیرماه گذشته یك ماده‌وسه تبصره اصلاحی به قانون نظام پزشکی مصوب ۱۳۳۹ اضافه گردید

تبریك کریسمس نخست‌وزیر

آقای امیرعباس‌هویدا نخست‌وزیر بمناسبت فرارسیدن عیدمیلاد مسیح وآغاز سال جدید پیام تبریك‌وتهنیتی به اجتماعات عیسوی مذهب خارجی و مقیم ایران فرستاد.

آقای نخست‌وزیر در پیام تبریك خود گفت: «برای من مایه نهایت خوشوقتی است که بهترین تبریکات احترام‌آمیز خویش را باین‌مناسبت به تمام میهمانان مسیحی مذهب که در میان ما در ایران زندگی میکنند ابراز دارم»

«باعث نهایت خوشوقتی است‌که اجتماعات خارجی عیسوی مذهب‌که حضورشان موجب خوشوقتی و فعالیتشان در برنامه های عمرانی مملکت مورداحترام ما میباشندبطور قابل ملاحظه‌ای‌دربرنامه‌های نوسازی ما سهیم هستند و امیدواری کامل دارم که دراین فصل جشن‌ها وسرور ها تمام شما و بخصوص آنانکه دور از اقوام خویش در میان ما هستید از برگزاری مراسم جشن و سرورتان لذت ببرید و برایتان بهترین‌موفقیت هاو خوشبختی ها را آرزو میکنم».

تهران در انتظار ورود جانسون بود

مقامات فرودگاه‌مهر آبادوتشریفات بعداز ظهر دیروز خودرا اماده پذیرائی ازپرزیدنت جانسون رئیس جمهوری امریکا کرده‌بودند.

رئیس جمهوری امریکا در راه بازگشت از استرالیا وشرکت در مراسم یادبود نخست وزیر فقید استرالیابا هواپیما از آسمان ایران عبور کرد مقامات فرودگاه مهرآباد انتظارداشتند که هواپیمای جت بوئینك مخصوص جانسون برای سوخت گیری‌در فرودگاه تهران‌به زمین بنشیند اما در آخرین لحظه اطلاع داده شد که هواپیمای جانسون از کراچی مستقیما عازم رم‌خواهد شد.

جانسون‌درراه بازگشت از استرالیا مدت دوساعت‌در کراچی توقف‌کرد ومورد استقبال‌ایوبخان قرارگرفت. سران‌دوکشورپاکستان وامریکا مدت دوساعت در فرودگاه کراچی مذاکره‌و گفتگو کردند.

پرزیدنت جانسون در سال ۱۹۶۲ بعنوان معاون رئیس جمهوری‌فقید امریکا «کندی» از ایران دیدن کرد.

پروفسور برنارد اعلام‌کرد:

مرگ‌واشکانسکی ناشی‌ازپیوندقلب‌نبود

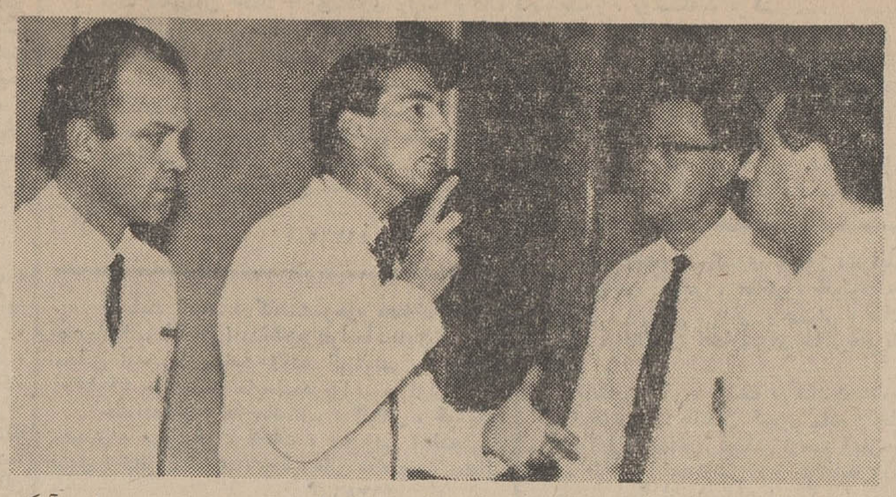

پروفسور برنارد میگوید: ماه آینده یك عمل دیگر پیوند قلب انجام میدهم و پس از آنکه واشکانسکی نخستین‌مردی که‌عمل پیوندقلب روی‌وی‌انجام شد پس از ۱۸ روز درگذشت پروفسور برنارد جراح پیوند قلب گفت مرگ واشکانسکی براثر عفونت ریوی روی‌دادو قلب پیوندی او تا آخرین لحظه بخوبی کار میکرد. پروفسور برنارد که بدعوت دانشمندان امریکائی وارد این کشور شده تاکید کرد که بزودی دومین‌عمل پیوند قلب را انجام خواهد داد.

این عکس پروفسور برنارد را (نفر وسط‌در حال صحبت کردن) هنگام توضیح دادن بهمکاران‌خود درباره کار قلب واشکانسکی نشان میدهد.

سخنرانی وزیر محصولات کشاورزی

آقای دکتر عبدالمجید مجیدی‌وزیرمحصولات کشاورزی و مواد مصرفی بعداز ظهر روز چهار شنبه این هفته در جلسه ماهیانه انجمن مدیریت‌ایران‌درهتل‌ونك سخنرانی می کند.

هوا۱۰تا۱۵درجه‌سردشد!

بقیه از صفحه اول

ومرکزی وشمالی وشمالغربی کشور ابری همراه باریزش برف وباران وکولاك برف وباد های شدید گردید.

این جبهه سرد فعال از دیشب از نواحی مرکزی ایران گذشته و بطرف شرق ایران در حرکت میباشد همراه با این جبهه سرد ،طوفان‌های شدید برفو درجنوب همراه‌باگرد و خاك بوده‌است درجه حرارت‌کلیه نواحی غربی و شمالغربی و مرکزی نسبت به دوروز گذشته‌حدود ۱۰ الی ۱۵ درجه سانتیگراد کاهش یافته است این‌جبهه امروز نواحی شرق و شمالشرقی کشور را تحت تاثیر قرار خواهد داد بطوریکه درشمال شرق کشور همراه باریزش برف و درجنوب شرق توام با طوفانهای گردو خاك‌خواهد بود.

پیش‌بینی میشود که ظرف ۴۸ ساعت آینده هوای کلیه نواحی غربی وشمالغربی و تهران و مرکزی صاف‌و سردباقی بماند.

آمریکا به اسرائیل هواپیما داد

واشنگتن - رویتر - مقامات امریکائی‌تائید کردندکه‌نخستین قسمت از۴۸هواپیمای «اسکای هاوك» که قبل از جنك خاور میانه توسط امریکا به‌اسرائیل فروخته‌شده‌بودتحویل‌اسرائیل شده است.

همزمان بااین وزارت‌خارجه از تائید یا تکذیب این خبر خودداری کرد که اسرائیل از امریکا تقاضای هواپیما های مدرن‌تر کرده است. خبرمزبور حاکی است‌که اسرائیل‌هواپیما های فانتوم اف - ٤ را که در ویتنام برای حمله به ویتنام شمالی مورد استفاده قرار میگیرد خواسته است.

اسرائیل در جریان جنك خاور- میانه ٤٠ هواپیما که بیشتر شان هواپیما های‌مافوق صوت فرانسوی بودند از دست داده است.

مجالس‌عزاداری‌در تهران وشهرستانها

گزارش خبرنگاران اجتماعی ما حاکیست که در دو روز گذشته مردم‌تهران درمجالس سوگواری شرکت کردند و دربیش‌از دو هزار مسجد و تکیه در محلات وخیابان های پایتخت‌مراسم مذهبی‌وجلسات سخنرانی برپا گردید.

گزارش خبرنگاران‌ما ازشهرستان هاهمچنین‌حاکیست که مردم‌سراسر کشور در دو روز گذشته درمساجد و تکایا به عزاداری و سوکواری پرداختند و در شهر های مذهبی‌نیز که عده کثیری از تهران و سایر شهرستان ها بدانجا روی آورده بودند در حرم های مطهر گردآمده و مراسم مذهبی بجا آوردند.

۱۹ دانشجوی دانشکده فنی

بقیه از صفحه اول

کاشان رفته بودند، دچار حادثه شدند.

در این حادثه‌یکی‌ازدانشجویان که ماشاءالله هادی‌زاده نام داشت و در سال سوم مکانیك تحصیل میکرد، از ارتفاع ۸۰ متری‌سقوط کرد وکشته شد و ٦نفر دیگراز ارتفاعات مختلف این کوه پرتاب شدند که یکی از آنها مجروح گردید.

آقای دکتر رفعتی افشار رئیس فدراسیون کوهنوردی‌در این باره به خبرنگار ما گفت :دانشجویان دانشکده فنی قبلا تصمیم خود را درمورد عزیمت به‌کوه کرکس‌بوی اطلاع داده بودند و او یك مربی کوهنوردی بمنظور راهنمائی آنها تعیین کرد، اما دانشجویان‌بدون همراه بردن این مربی بکوه‌رفتند و گرفتار حادثه شدند.

گزارش خبرنگار ما حاکیست که چون احتمال داده میشد که کوهنوردان دیگری در کرکس گرفتار شده باشند در این مورداز ژاندارمری مرکز استمداد شد و گروههای امدادی این ژاندارمری که به‌هلی‌کوپتر مجهزند بجستجو پرداخته‌اند.

سمینار تعلیم مربی

ساعت ۹صبح امروز سمینار تعلیم مربی برای کانون کودك در محل سازمان زنان ایران شروع بکار کرد.

تقاضای‌دانشجویان پلی‌تکنیك

صبح امروزعده‌ای‌از دانشجویان دانشکده پلی‌تکنیك بخبرنگار دانشگاهی ما اظهار داشتند که تاکنون از طرف مقامات دانشکده پلی‌تکنیك هیچیك از تقاضا های‌ما عملی نشده و حتی انتقال ساختمان سازمان تعلیمات فنی و حرفه‌ای که قرار بود طی این چند روز تعطیل صورت گیرد انجام نشده است.

یکی از دانشجویان اظهارداشت ما وعده کرده بودیم چنانچه تاروز دوشنبه سه تاچهار ماده ازخواسته های ما عملی شود صبح سه‌شنبه بکلاس خواهیم رفت ولی هنوز در این مورد اقدامی نشده است.

از فردا شب در تالار ۲۵ شهریور

رویا و خطرمرك! استعمال دخانیات ممنوع

باشرکت جمیله‌شیخی، فهیمه‌راستکار، عزت‌الله انتظامی، جعفر والی، خسرو شجاع‌زاده

نویسنده و کارگردان: علی نصیریان

تالار ۲۵شهریور- تلفن رزرو بلیط ۲۵٤٤٤

سردخانه‌جهان

واقع در حاجی آباد کرج برای نگاهداری انواع مرکبات آماده است. تلفن ٥٤٩٢١ ۱-۳ آ-٤٦٣٧٠

درحدود یك میلیون متر زمین جهت انجام طرح خانه سازی اطراف جاده کرج یا آرامگاه خریداری‌می شود. کروکی‌کامل ومشخصات به صندوق پستی شماره ۱٤٢٥٨ ارسال شود.

آ-٤٦٤٣٠ ۱-۳

WANTED

Several young men with some college education (not necessarily with degree) are needed. Knowledge of English is required.

Education in foreign country is not essential, but preferred. Write your qualifications to: SHABRANG COMPANY, 367 Takhte-Jamshid Ave.

آ-٤٦٧٣٢

یك موسسه بزرك تولیدی در تهران بخدمت افراد زیر نیازمند است:

۱- شیمیست دارای درجه تحصیلی ازلیسانس به بالا
۲- مهندس میکانیك با حداقل دوسال تجربه
۳- مهندس شیمی
٤- معاون رئیس کارگزینی با آشنائی کامل بماشین نویسی فارسی و لاتین.

داوطلبان باید دارای شرایط زیر باشند:
۱- تابعیت دولت شاهنشاهی ایران
۲- دارا بودن دفترچه پایان خدمت یا معافیت دائم
۳- آشنائی کامل بزبان انگلیسی
٤- حداکثر سن ۳۵ سال

از متقاضیان محترم که دارای تمام شرایط فوق میباشند خواهشمند است مشخصات خود را بصندوق‌پستی ۱۳۸۸ ارسال دارند.

آ-٤٦٢٣٠ ٤-۱

هدیه‌شب‌ژانویه۱۹٦۸

کاباره دانسینك

مولن‌روژ

۸خواننده بزرك ایرانی و خارجی

گلچینی از بزرگترین و زبده‌ترین هنرمندان ایرانی و خارجی که امکانش فقط برای کاباره مولن‌روژ مقدراست.

آ-٤٦٧٧٠

ثبت نام

بقیه از صفحه اول

نظیر کنکور عمومی دانشگاه‌خواهد بود. در جلسه‌ای که صبح امروز با حضور معاون طرح‌های‌دانشگاه تهران، روسای دانشکده ها و مسئول کلاسهای شبانه تشکیل‌شد تصمیمات فوق اتخاذ گردید.

یکی از مقامات دانشگاه تهران امروز اظهار داشت احتمال میرود متجاوز از پنجهزار نفر در کنکور کلاسهای شبانه ثبت نام نمایند.

از طرف آقای دکترجهانشاه صالح رئیس دانشگاه تهران آقای دکترمنصوراختیاراستاد تمام وقت دانشگاه تهران بسمت‌مسئول کلاس های شبانه دانشگاه تهران منصوب شد.

از صبح سه‌شنبه در سینماهای سعدی-پلازا

وینسنت پرایس

پیترلوره بوریس کارلف

جوانان یك نشریه فوق‌العاده

هرگز - هرگز - هرگز

اینهمه مطلب - داستان و زیبائی در یك مجله گرد نیامده است

دوشنبه ها در شهر هیچکس پیر نیست چون همه «جوانان» میخوانند

اطلاعیه

بدینوسیله باطلاع همکاران محترم میرساند که روز دوشنبه ٤ دی ساعت ۱۲ ظهر جلسه بحث در اطراف نظریات پزشکان راجع به‌لایحه نظا مپزشکی در انجمن پزشکان ایران منعقداست خواهشمند است همکاران حتی‌الامکان در این جلسه حضور بهمرسانند.

رئیس انجمن پزشکان ایران پروفسور یحیی عدل

آ-٤٦٧٩٢

حراج

تریکوتاژ ازفردادرجنرال‌مد شروع میشود

لطفا توجه فرمائید: این حراج فقط مخصوص تریکوتاژ میباشد

جنرال‌مد - کوچه برلن

آ-٤٦٧٩٤

دکتر داریوش بهنام

متخصص جراحی (اورتوپدی. اورلوژی)

پذیرائی ٥تا ۷ بعد از ظهر خیابان نادرشاه افشار شماره ۲-٤

تلفن مطب ٦۱۹۷۰٦ منزل ٦۲٤۳٤٥

آ-٤٥۳۷۰

آگهی استخدام

یك شرکت تولیدی برای فروش‌وتبلیغات لوازم آرایش در مغازه ها احتیاج بیك‌نفردوشیزه یابانوی جوان‌وفعال دارد - اشخاصی که استخدام می شوندبایددارای‌تحصیلات کامل‌متوسطه باشند. تقاضا های خود را بضمیمه یك قطعه عکس بصندوق پستی شماره ۷۰۳ تهران ارسال دارید و در پشت پاکت جمله «مربوط بقسمت ۲» را مرقوم بفرمائید. از داوطلبانی که‌مناسب تشخیص داده شوند جهت مصاحبه دعوت بعمل خواهدآمد و تقاضاهائی که مورد قبول قرار نگیرد عینا عودت داده میشود.

آ-٤٦٥۱۸

جلسه ماهانه انجمن قلب عروق ایران

روز دوشنبه چهارم دیماه درساعت ۸ بعد ازظهر در آمفی‌تئاتر بخش‌سرطان بیمارستان پهلوی تشکیل‌خواهدشد

اطلاعیه شهران

باطلاع خریداران محترم خانه و اراضی شهران میرساندکلیه‌اسنادمالکیت که قولنامه شده برای انتقال قطعی حاضر است. خواهشمند است جهت دریافت سند مالکیت بدفتر شهران خیابان شاه - ساختمان آلومینیوم مراجعه فرمایند.

یك‌میلیون ریال جایزه ممتاز

یك جایزه ۳۰۰ر۰۰۰ ریالی

سه جایزه ۱۰۰ر۰۰۰ ریالی

و صدها جایزه نقدی دیگر.

در روز ۲۱ بهمن ماه ٤٦ بعید قرعه بین کسانی که تا پایان دی‌ماه سال‌جاری حساب پس‌انداز مسکن دربانك رهنی ایران افتتاح نمایند توزیع خواهد شد.

آ-٤٥۷۱٤ الف ۸۸٦۳

روزنامه فردا

چهارشنبه ها منتشر میشود

برنامه

ژانویه۱۹٦۸

یکشنبه ۱۰ دی ماه ۱۳٤٦

در

هتل‌ونك

شام‌مخصوص

ارکستر ایتالیائی

آتراکسیون

برنامه نیمه شب با تزئینات سال نو تاصبح اجراخواهدشد

رزرو میز: تلفن ٦۲٤٥٥۱

آ-٤٦٦٥۲