سال سی‌وپنجم - شماره ۱۰۲۴۵ چهارشنبه هشتم تیرماه ۱۳۳۹ تکشماره ۳ ریال

اطلاعات

جریان روز

بیسوادهم میتواند رای بدهد | **پس ازکنفرانس بخارست**

سرمقاله وتفسیرجهان را درصفحه دوم مطالعه فرمائید

سناتور فولبرایت رئیس کمیته‌روابط خارجی سنای امریکا گفت :

آمریکااعتماد مردم جهان‌را ازدست داد

مدارك خروشچف دربارهٔ‌واقعه‌هواپیمای اکتشافی امریکا را رسوا کرد امریکائیها بانشان دادن عدم‌شایستگی و رویه نامعقـول خود خروشچف را وادار بـه درهم شکستن کنفرانس سران کردند شرح درصفحه ٤

اظهارات خروشچف درباره :

آمادگی جنگی شوروی

۲۰ صفحه

خروشچف گفت جنك اجتناب پذیراست ولی امپریالیستها میتوانند آنرا آغازکنند

حوادث‌چندماه‌اخیر نشان دادکه محافل‌تجاوز کار نقشه‌های‌جنگی‌خودرا آماده‌میکنند

محافل‌غربی‌میگویند خروشچف برای حفظ‌وحدت‌دنیای‌کمونیست، بچین‌امتیازاتی داده‌است

◆ خروشچف‌گفت: ما می توانیم مجهزترین ارتش های جهان‌را باسلاحهای موشکی عظیم‌و قاره‌پیما در اختیار داشته باشیم ومالینوفسکی‌وزیر دفاع شوروی اظهار داشت : نیرو های مسلح‌شوروی بطرز روزافزونی سلاح های جدید و آخرین سیستم دریافت خواهد کرد .

◆ خروشچف در آینده سعی خواهدکردرهبری آمریکا را میان‌دول‌غرب بخطر اندازد و پایگاه های خارجی آمریکا را با فشار تقلیل دهد .هدف او تشکیل کنفرانسی از سران دول ، پس از انتخابات‌رئیس‌جمهوری آمریکاست .

◆ نخست‌وزیرشوروی‌سعی خواهد کردحیثیت‌بین‌المللی چین رابالا ببرد و این کشور را وارد سیاست بین المللـی سـازد تـا در مقابل ، موافقت چین‌را با سیاست معتدل خود جلب کند .

◆ شوروی یـك سلسله آزمایش موشکی‌جدیددر منطقه مرکزی اقیانوس آرام انجام می دهد در صفحه ۳

دبیر کل حزب مردم گفت:

ملت ایران از نفت باید بیشتر فایده ببرد

«درفرصت مناسب استخراج و منافع نفت را زیاد خواهیم‌کرد»

رئیس‌الـوزراء شخصا بـه شهرستانها رفت تا شاید از رعب وهراس وحیا، حجابی برچشم قضاوت مردم بکشد

***

رئیس دولت وعده‌های گذشته را تکرار میکند. دولت هرگز باین وعده‌ها عمل نکرده‌است

***

هنگام استیفای حق ایران در امرنفت تعصب و عوامفریبی عمر مملکت را تلف کرد

***

مردم اهواز در کنار کارون تشنه وبی‌آب‌اند

***

میلیونها پول تفریط شده و خوزستان همچنان از داشتن راه محروم است

***

دولت کارهای حزب مردم را بحساب خودش‌ذکر کرده‌است

***

کارهای دولت هماهنگی ندارد ونمیتواند منویات شاهنشاه را درك کند

علم وارد تبریزشد

ساعت ۶ بعداز ظهر دیروز میتینگی در اهواز از طرف حزب مردم خوزستان تشکیل شد و آقای علم دبیر کل حزب مردم در آن میتینك چنین گفت :

بقیه درصفحه‌نوزدهم

علم در تهران

آقای علم دبیر کل حزب مردم درساعت ده بعداز ظهر دیروز با هواپیما وارد تهران شد ،درفرودگاه مهرآباد عده‌ئی از اعضاء حزب‌مردم از دبیر کل حزب مردم استقبال کردند .

دبیر کل حزب مردم دیشب را در تهران گذرانید و درساعت هفت بامداد امروز با هواپیما رهسپار تبریز شد .

آقای دکتر موسی عمید رئیس بقیه در صفحه هفدهم

فعالیت غیرحزبیها

بعداز ایام سوگواری تشدید میشود

فعالیت غیرحزبیها

فعالیت غیر حزبیها اینروزها نیز بصورت دیدوبازدید های مختلف باافراد سرشناس‌ادامه داردمنفردین تصمیم گرفته‌اند از بعداز چهاردهم محرم به‌بعد فعالیت خودرا با شدت بیشتری شروع کنند.

آقای فرود امروز به خبرنگارما گفت خیلی از محلات تصمیم‌داشتند بقیه در صفحه هفدهم

دکتراقبال درنطق انتخاباتی خود دررشت گفت:

من هرگز زورگوئی و قلدری نکرده‌ام

میگویند آبادیها ازدولت نیست ولی خرابیها ازدولت‌است

من در سفر خود هیچ اسباب رعب و وحشت بهمراه ندارم

■

انتقاد مغرضانه صلح وصفای مردم را تبدیل ببغض‌وعداوت میکند

■

بما جوابهای «شترمرغی» میدهند!

■

دبیر کل حزب مردم ازمنطقه مورد علاقه خود هم اطلاعی ندارد

■

بندرعباس را یك بندر بزرك خواهیم کرد

■

گول منفی بافان وخرابکاران را نخورید

عصر دیروز میتینگی از طرف حزب ملیون شعبه گیلان در رشت تشکیل شد و آقای دکتر اقبال نخست وزیر و رهبر حزب ملیون چنین گفت :

درود بمردم ارجمند گیلان و همه آنهائیکه دراین سرزمین زیبا و رزخیززندگی‌میکنند وبدیلمیان‌کوه نشین وبه گیلکان جلگه نشین و کشاورزان زحمت‌کش که در مزارع برنج وتوتون وچای کـار میکنند وبکارگران فعالیکه چرخ صنایع این سرزمین رامیگردانند بقیه در صفحه هفدهم

در فرودگاه بندرپهلوی ناگهان

هواپیمای حامل‌نخست‌وزیر بگل نشست

دکتر اقبال گفت: این واقعه بعلت بارندگیهای اخیر بوده وکسی مقصر نیست

خبرنگار ما در بندر پهلوی‌گزارش میدهد ساعت هفت صبح امروز آقای دکتر اقبال نخست وزیر و رهبر حزب ملیون از شهرستان رشت با اتومبیل وارد بندر پهلوی شد تا باهواپیما استان گیلان را ترك‌گوید

در میان بدرقـه استاندار گیلان ، فرمانداران‌رشت‌وبندر پهلوی ،رئیس شهربانیهای گیلان رئیس سازمان امنیت استان وعده زیادی از افراد بقیه درصفحه‌نوزدهم

سفیرایران درعراق عازم بغداد شد

آقای یدالله عضدی سفیر کبیر جدید شاهنشاهی در جمهوری عراق (دست چپ) چند لحظه قبل از عزیمت بیغداد هنگام گفتگو با سرلشگر عبدالمطلب امین سفیر عراق در تهران (نفر وسط)و یکی از اعضاء سفارت جمهوری عراق .

در ساعت ده بامداد امروز آقای یدالله عضدی سفیر کبیر جدیدایران در عراق با هواپیما عازم بغداد شد.

در فرودگاه مهرآباد آقای‌سرلشگر انصاری وزیر راه - آقای خسرو افشار معاون سیاسی وپارلمانی‌وزارت خارجه‌روسای‌ادارات‌وکارمندان‌عالیرتبه بقیه در صفحه هفدهم

گفتگوی روز

محیط حسن تفاهم

درمحور تهران- بغداد

امروز سفیرجدیدایران درجمهوری عراق وارد بغداد میشود ۰ دولت ایران پس از احضار آقای حاج عزالممالك اردلان در بیستم آذرماه گذشته ، نزدیك هفت ماه بود کـه در عراق سفیر نداشت و امور سفارت زیر نظر کاردار اداره میشد بقیه درصفحه‌هیجدهم

گرما و مردم تهران

شدت گرما اهالی پایتخت را ناراحت کرده‌است

در جنوب شهر مصرف آب زیادتر است

♥ **درجنوب تهران مصرف‌آب لوله‌کشی بیشتر است**

♥ ذخیره آب تهران کافـی است

♥ **بین ساعت ۳ر۳۰ تا ۵ بعداز ظهر مصرف آب بیش از اوقات دیگراست**

♥ یك میلیون و۲۰۰ هزار نفر از مردم تهران ازآب لوله‌کشی استفاده می - کنند

♥ **یخ در برخی محلات کـم شده است**

اینروزها هوای تهران بشدت گرم وطاقت‌فرساشده است . مردم از گرمابشدت ناراحت‌اند وگرمی بقیه در صفحه هفدهم

شهردار گفت:

مردم باید گرانفروش را معرفی کنند

نرخ سه روزه میوه وتره‌بار اعلام شد

امروز نرخ جدید میوه‌وتره‌بار ازطرف شهرداری تهران اعلام‌شد این نرخ‌که سه‌روز اعتبار دارد از صبح امروز در میادین‌شهر بموقع اجرا گزارده‌شد.

شهردار تهران درکمیسیونی که شب گذشته باحضور بارفروشان‌میدان تشکیل شده بودگفت تعیین نرخ‌از طرف شهرداری دلیل‌براین نیست که دکاندار باستناد آن بخواهد حتما جنسش رابنرخ‌شهرداری بفروشدمردم باید به‌قیمت واقعی اجناس موردلزوم خودرا بخرند و تعیین نرخ فقط‌برای جلوگیری ازترقی مصنوعی قیمت‌است شهردار گفت‌قیمت میوه‌و تره‌بار در تمام شهراز نرخ شهرداری کمتراست ومردم تهران باید ضمن همکاری با مامورین شهرداری کسبه گرانفروش را بشهرداری معرفی نمایند . شهردار افزود که قیمت تره‌بار ومیوه درمیدان برحسب عرضه وتقاضای‌تعیین میشود وشهرداری دراین کار دخالتی ندارد و چون تعیین حداکثر قیمت از طرف شهرداری ازدست‌بدست‌گشتن اجناس جلوگیری مینماید بنابراین تعیین نرخ‌از طرف شهرداری ادامه خواهد یافت.

خیار دورشهر یکدست ۱۰۰ عدد ۱۳۰ ریال -خیار اصفهانی ۱۰۰عدد ۷۰ریال خیار متفرقه زرد ۱۰۰ عدد ۴۰ریال خیار طارم ۱۰۰ عدد ۱۶۰ریال کدومرغوب ۱۰۰عدد ۱۸۰ ریال‌کدو درجه دو ۱۰۰ عدد ۳۰ ریال‌بادمجان درشت اهواز ۱۰۰عدد ۶۰ریال‌بادمجان متوسط اهواز ۱۰۰عدد ۳۰ریال بادمجان اصفهان ۱۰۰عدد ۹۰ریال بقیه در صفحه هفدهم

چین

شورش تبت را تائیدکرد

چین کمونیست طی نامه‌ای بدولت نپال تائید کرد که‌نیرو هـای چینی بـرای تعقیب شورشیان وارد منطقه‌بیطرف میان مرز دو کشور شده‌اند درصفحه ٤

کانادادرای در دو اندازه

همه‌جا دراختیار شماست

بازدید ازتاسیسات مدرن کارخانه بستنی پاستوریزه کیم

انواع بستنی پاستوریزه لیوانی هدیه تازه‌کارخانجات جدید بستنی پاستوریزه کیم میباشدکه تادوهفته آینده بشما تقدیم خواهدشد

شیر مورد مصرف جهت تهیه‌کیم وبستنی قبلا درخودکارخانه پاستوریزه میگردد

شرح درصفحه شانزدهم

هوای شمال بارانی است

پلاژ رامسر خلوت شدوباران سیل‌آسا جلسه تقسیم آب بابل را برهم زد

گزارش خبرنگاران مادرشهرستان های شمالی حاکی است که طی‌این دوروزه بارندگی درسرتاسرمناطق مازندران وگیلان ادامه داشته واین بارندگیهای نافع که مزارع کشاورزی رااز‌خطر خشکسالی‌نجات داده موجب خشنودی کشاورزان بقیه در صفحه هفدهم

جمعیت دفاع ملی

وسخنرانیهای شورایعالی انجمن‌های محلی تهران دیروز رئیس انجمن محلی بخش۷ تهران صحبت کرد

دریك جلسه پرشور واحساساتی که بمناسبت سخنرانی آقای سید محمد تقی تقوی رئیس انجمن‌محلی بخش ۷درتالار موزه ایران باستان تشکیل شده بود آقای تقوی نطق موثر ومهیجی پیرامون احساسات میهن‌پرستانه واستقلال طلبانه ملت ایران وتنفر وانزجار مردم ازتبلیغات ناروای رادیو مسکو ایراد نمودکه در صفحه دهم چاپ شده است.

آقای تقوی علاوه بر خدمات اجتماعی که برعهده دارد سوابق ممتدی در خدمات فرهنگی و مطبوعاتی‌دارا میباشد ومدتهاریاست دبیرستان علمیه ودارالفنون راعهده دار بوده وازخاندان زهد وتقوی و روحانیت بشمار میرود .

دکتر شاهکار: درگفتارهای حزبی وانتخاباتی

من بطرف حمله نخواهم کرد

معنی مبارزات انتخاباتی چیست و نحوه آن چگونه باید باشد. اظهارنظر آقای دکتر محمد شاهکار نماینده سابق مجلس را دراین باره درصفحه ۱۳ مطالعه فرمائید

بله : جون‌شمامن‌با۲۰ جایزه‌دیگر ویك تقویم‌رنگی دیواری کاریکاتوری وقسمت‌اول از عکس یك‌آرتیست . متعلق بکسی‌هستم که‌شماره‌مخصوص تابستان توفیق راکه امروز منتشرشد بخرد .

امروزاسفالت‌خیابانهای‌تهران‌شروع‌شد

شهردار ازعملیات اسفالت‌کاری بازدید مینماید

امروز اسفالت خیابانهای آیزنهاور سی متری عباس آباد- خیابان جنگل‌ساعی و خیابان شیراز و چند خیابان دیگر در شمال شهرازطرف مقاطعه کاران شروع شد .

مامورین درنقاط شمالی همچنین مشغول مرمت پیاده روها نیز شدند. قرار است شهردار تهران‌درساعت۹ صبح فردا باتفاق خبرنگاران ازکلیه نقاط و خیابانهای شهر که برنامه اسفالت کاری شهرداری در آن‌شروع شده‌است بازدیدنماید درسال جاری شهرداری بیش از یکصد خیابان را درشمال و جنوب وشرق و غرب تهران اسفالت خواهد نمود و مبلغ پنجاه میلیون تومان بابنکار اختصاص‌داده شده‌است مدیر کل‌فنی‌شهرداری‌گفت برونده های‌مناقصه‌و اسفالت‌شهرداری درسال جاری بانظر کارشناسان‌وزارت راه وسازمان برنامه و شهرداری تنظیم شده‌و کمیسیون عالی مناقصه وشورایعالی فنی و مشاورین‌مخصوص نظر مقاطعه کارانی را که بیش ازحد معین وبرای شرکت در مناقصه‌ها تخفیف بشهرداری داده‌اند چون بر طبق نظر کارشناسان وباستناد مواد صریح قانون و آئین‌نامه پیشنهادهای آنان بصلاح شهر و شهرداری نبوده است ردشده کارشناسان اظهار نظر کرده‌اند که هرگاه مقاطعه کاری بخواهد بیش از حد معین در کار مورد نظر تخفیف بدهد حتما ازانجام آن‌کار بازخواهد ماند و بدین‌لحاظ با این قبیل پیشنهادات موافقت‌نشده است .

کلاسهای کنکور انگلیسی

وکلاسهای انگلیسی مخصوص کودکان دائر شد آموزشگاه فروزنده اربابی ژاله آب سردار

آ-۱۲۸۵۰ ۲-۵

زمین ارزان باآب لوله‌کشی وبرق

همه می‌توانند ازقطعات کوچك کوی مشیریه (واقع در اراضی هاشم آباد) که باآب لوله‌کشی و برق خواهـد بود بنقدواقساط خریداری کنند. سازمان‌کوی مشیریه در میدان خراسان پاساژ جواهریان طبقه فوقانی‌شمارا باوسیله مجانی بمحل‌کوی مشیریه راهنمائی مینماید.

آ-۱۳۲۵۰ ۱-۲

دعوت ازاعضای حزب ملیون

ساعت ۲بعدازظهر روز پنجشنبه نهم تیرماه ۱۳۳۹ آقای محمد علی مسعودی عضو موسس حزب ملیون درپیرامون انتخابات سخن‌میرانند. ازعموم بانوان وآقایان اعضاء حزب خواهشمند است دروقت مقرر بمحل حزب تشریف بیاورند.

دبیرکل حزب‌ملیون- دکتر کاسمی آ-۱۳۲۲۸

چای جهان

۲۵۲ ۱۵۱ گیلان ممتاز

قابل توجه مؤدیان محترم مالیاتی

طبق قانون مصوب خرداد ماه ۱۳۳۹ مودیان مالیاتی میتوانند مالیات خود را با اظهار نامه مالیاتی تا آخر تیر ماه بدارائی محل اقامت‌خود پرداخت فرمایند .

چنانچه ادارات دارائی نتوانند تا نیمه اول اسفند ماه اظهار نامه های تسلیمی مودیان را رسیدگی نمایند مالیات پرداختی با اظهارنامه از طرف مودیان قطعی و حساب مالیاتی واریز شده تلقی میگردد .

این تسهیلات فقط نسبت بدسته‌ای از مودیان مالیاتی اجراء می شود که اظهار نامه خودرا تسلیم ، و مالیات متعلقه به آن را هم کلا بموقع (تا آخر تیر ماه) پرداخت نموده باشند .

مودیان محترم پایتخت می توانند برای تسلیم اظهارنامه وپرداخت مالیات بدارائی محل اقامت خود بشرح زیر :

شماره منطقه		نشانی	شماره تلفن
منطقه	۱	خیابان سلسبیل چهار راه وثوق	
منطقه	۲	خیابان شاهپورعلیرضاجنب کوچه متین دفتری	۶۴۵۴۹
منطقه	۳	خیابان شاهرضا سرپیچ شمیران کوچه‌عزیزی	۳۴۶۱۰
منطقه	٤	خیابان وحید خیابان زاهدی	۳۶۴۳۶
منطقه	۵	خیابان شهناز شماره ۹۰۰	۵۸۱۹۳۲
منطقه	٦	خیابان ری کوچه کلانتری	۵۸۱۹۳۱
منطقه	۷	خیابان کاخ دارائی	۳۰۱۵۱
منطقه	۸	خیابان فرهنگ مقابل کلانتری	۵۸۱۹۳٤
منطقه	۹	خیابان سی متری اول کوچه نگهبان نزدیك راه آهن	۵۸۱۹۳۵
منطقه	۱۰	خیابان سی متری اول کوچه انصاری	۵۸۱۹۳۳

مراجعه فرمایند .

از این فرصت استفاده فرمایند و تا وقت باقی است به تسلیم اظهارنامه و پرداخت مالیات اقدام فرمایند (۳) آ-۱۲۱۳۲

جریان روز

بیسوادهم میتواند رای بدهد

سئوال دیگر دوست ما در آن محفل این بود که اگر شرط دادن رای را باسواد بودن قرار بدهیم آیا این خود مشکلی برای انجمن‌های نظارت انتخابات ایجاد نمی‌کند ؟ وآیا رای دهنده رابرای ارائه مدرك داشتن سواد بزحمت نمی‌اندازد ؟

باو گفتم : هرگز ! نه انجمن دچار اشکال میشود و نه برای رای دهنده زحمتی ایجاد میگردد ، زیرا انجمن نظارت جای پرسش اینکه آیا سواد داری یا نداری نیست ، رای دهنده خواه فاضل و دانشمند و خواه عامی و بیسواد وقتی وارد اطاق انجمن گردید اعضای نظارت هویت او را رسیدگی میکنند بعد یك ورقه سفید بعلامت مخصوص انجمن نظارت آن ناحیه‌که همان جا بمهر انجمن میرسد بدست او میدهند تاعقیده ونظر خودرا در بارهٔ هرکس که مایل است برآن ورقه بنویسد و در صندوق رای بیاندازد ، رای دهنده وقتی ورقه را گرفت د رمحلی که دور از انظار است (باید اطاقکی‌وشیشه‌باشد) داخل میشود وآزادانه رای خود را روی‌ورقه مینویسدبعد نزد هیئت نظارمی‌آیدوبدست خود ورقه رای تاشده‌اش را که‌هیچکس نمی‌بیند از شکاف صندوق میاندازد وراه خودرا پیش میگیرد و میرود .

این کار هیچ زحمتی برای رای دهنده و انجمن نظارت انتخابات ندارد ؟ انجمن چه کار دارد سئوال کند آیا سواد داری یانداری و مدرك سواد تو چیست ؟ رای دهنده‌هم الزامی ندارد توضیحی بانجمن درباره سواد داشتن یا نداشتن بدهد اگر توانائی نوشتن اسامی کسانی که بآنها معتقد است داشت رای خودرا می‌نویسد و بصندوق میاندازد و اگر توانائی نداشته باشد و نتواند رای خودرا بنویسد آن ورقه دیگر ارزش نخواهد داشت و باطل میشود ، چه بسامکن است رای دهنده بی سواد نام کسی راکه‌بوی‌معتقد گردیده ومیخواهدباو رای بدهد قبلاباد گرفته و در محل مخفی آن اسم راروی ورقه رسم کند و نقاشی نماید، همینقدر که بتواند اسم وکیل خودرا روی ورقه رای بهرکیفیتی که باشد منعکس کند کافی است ، این کار نه فقط زحمتی ندارد، بلکه ساده ترین طریقی است که انتخابات آزاد رامعنا و حقیقت میدهد و به رای دهنده ارزش و احترام میگذارد که رای دهنده ولوبی سواد باشد میتواند عقیده و نظر شخصی خود را ابراز دارد، در صورتیکه حالا وقتی این بدبخت های بی‌سواد را ردیف میکنند وورقه رای راکف دست آنها میگذارند چ زهمان یکی دو تومان واجرت نصف روزشان برای آنها هیچ‌ارزش واحترامی قائل نیستند، آنها را مثل گوسفند درکامیون های بارکش می‌ریزند و پای صندوق هاخالی می‌کنند !

این بساط باید برچیده شود و برای برچیدن این وضع ناهنجار علاجی جز همین راه وجود ندارد، اگر دو حزب ملیون و مردم اصلاح مواد قانون انتخابات راکه معایب بسیار دیگری هم دارد دربرنامه حزبی بگنجانند و بمردم وعده آنرا از همین حالا که ریشتان گروی آراء مردم میباشد بدهند خدمت بزرگی بطرز حکومت پارلمانی و حزبی کشور انجام خواهند داد و در دوره‌های بعد بهتر میتوانند از مساعی ومجاهدتهای خود در پیشرفت مرام و متصد حزبی نتیجه مثبت بگیرند ، حال آنکه در وضع فعلی باوجود تبلیغات دامنه داری‌که‌رهبران د وحزب در شهرستانها آغاز کرده‌اند کار در همه جا بدست پادوهای انتخاباتی و افراد مغرض میافتد که بهمین کیفیت بیسوادان راریسه میکنند و آنها را بهر طرف که بخواهند برای رای دادن می‌برند .

یکی از محسنات غیر قابل انکار اختصاص حقرای به باسوادها اینست که مسئله باسوادکردن مردم اهمیت پیدا میکند، تعلیمات عمومی و اجباری توسعه‌می‌یابد ، د ردهات و قصبات کلاس‌های اکابر پا زمیشود ، همان افراد ذی علاقه، یعنی صاحبان املاك وارباب‌نفوذ موجبات‌این کار رافراهم می‌آورندولو بانصب یك تخته سیاه و چند قطعه گچ‌سفید و گماشتن یك باسواد برای یاددادن اسم مالك وارباب هم شده باشد پیش از رسیدن موسم انتخابات این کار را می‌کنند ووقتی رعیت نوشتن اسم رایاد گرفت ودر اطاقك دربسته انجمن رفت کهرای بدهد هرگاه از مالك خودراضی نبود اسم اورانمی‌نویسدورقه راسفید می‌اندازد و یا اسم دیگری راکه بهمان ترتیب یادگرفته است روی کاغذ رسم میکند و بصندوق رها میکند ،باین ترتیب عقیدهٔ آزاد خودرا ابراز میدارد و مالك وارباب ده یا متنفذ محلی هم وقتی متوجه شد چشمو گوش رعیت بازشده و میتواند اسم روی کاغذ بیاورد سعی میکند رفتارش بارعیت و کشاورز خود خوب‌باشد تا جلب نظر کند ودر دوره‌های بعدی رای او رابگیرد .

این را میگویند انتخابات آزاد و با ارزش ،انتخاباتی که عقیدهٔ مردم در آن ظاهر میگردد، نه عقاید پادوهای انتخاباتی !

بازهم مطلب ناتمام است .

پس ازکنفرانس بخارست

کنفرانس سری سران کشور های بلوك شرقی که‌از یك هفته پیش در بخارست تشکیل شده بود باانتشار اعلامیه مشترکی پایان یافت .

کنفرانس بخارست هنگامی تشکیل شد که اختلاف پکن و مسکو درمورد مسائل ایدئولوژیکی بمنتهادرجه شدت رسیده‌بود، هنوز از جزئیات مذاکرات و تصمیمات این کنفرانس اطلاع کاملی بدست نیامده است ولی نگاهی باعلامیه مشترك کنفرانس نشان میدهد که ظاهرا اختلافات شوروی و چین کمونیست در مورد مسئله همزیستی مسالمت‌آمیز و اجتناب پذیربودن جنك بین‌رژیم سرمایه‌داری و کمونیسم برطرف شده‌است زیرا «پنك چن» نماینده چین کمونیست در سومین کنگره حزب کمونیست رومانی باامضای اعلامیه‌نهائی عملا امکان همزیستی مسالمت‌آمیز بین شرق و غرب را تائید کرده‌است .

سران احزاب کمونیست ضمنا اعتراف کرده‌اند که ممکن است از وقوع جنك جدید درجهان جلوگیری کرد . باین‌ترتیب ظاهرا پکن دربرابر خروشچف تسلیم شده ونخست‌وزیر شوروی توانسته است نظریات‌خودرا بهمکاران خویش بقبولاند . اما باید درنظر داشت که خروشچف برای گرفتن امضاء از نماینده چین جنك باامپریالیسم را بکلی نفی نکرده‌است .

چین کمونیست و شوروی تائید کرده‌اند که اعلامیه سال ۱۹۵۷ را که درمسکو بامضاء رسیده و میتوان آن را بمنزله منشور کمونیسم بین‌الملل دانست همچنان برسمیت می‌شناسند .

نکته جالب توجه این است که دراعلامیه کنفرانس بخارست به‌برخی از مسائل مهم از جمله موضوع مذاکره باکشور های غربی اشاره‌ای نشده‌است . شك نیست که خروشچف‌امیدوار است پس از پایان انتخابات امریکا و تعیین رئیس جمهوری‌جدید ایالات متحده کنفرانس دیگری از سران شرق و غرب تشکیل شود . ظاهرا دراین مورد اختلاف نظرهائی بین کشورهای‌شرکت کننده در کنفرانس بخارست وجود داشته واتخاذ تصمیم نهائی درباره این مسئله به‌کنفرانسهای بعدی موکول شده‌است .

از طرف دیگر باید درنظر داشت که‌همزمان باصدور اعلامیه مشترك سران کشورهای بلوك کمونیست دولت شوروی بایك اقدام ناگهانی کنفرانس ده جانبه خلع‌سلاح را برهم‌زد .این روش شوروی بامفاد اعلامیه کنفرانس بخارست درمورد همزیستی مسالمت‌آمیز مغایرت کامل دارد .زیرا شکست مذاکرات خلع سلاح‌امکان هرگونه بهبود در روابط بین شرق و غرب را از بین می‌برد .

پس‌از شکست کنفرانس عالی‌امید همه مردم جهان بحل‌مسئله خلع‌سلاح‌بود وهرگاه‌این‌کنفرانس در کار خود موفق می‌شد زمینه برای تشکیل کنفرانس عالی و بهبود مناسبات بین شرق و غرب فراهم میشد .

بعقیده برخی از ناظران سیاسی بعیدنیست که‌خروشچف‌این‌بار نیزناچار شده باشدمانند کنفرانس‌پاریس‌درنتیجه‌فشارپکن‌مذاکرات خلع‌سلاح‌رابرهم نزند تابتواند مقدمات شرکت نماینده چین کمونیست را در کنفرانس آینده خلع‌سلاح فراهم کند .

مجالس سوگواری

روز جمعه دهم تیرماه جاری از ساعت شش الی ده بعد از ظهر در منزل اینجانب واقع در خیابان ری کوی بیمارستان بازرگانان ذکر مناقب و فضائل خامس آل عبا بوسیله خطباو مبلغین بعمل خواهد آمد .

آ_۱۱۵۱۵ سرهنك محسن دادفر

(اعظم‌الله اجورناواجورکم)

بمناسبت فرا رسیدن اوقات عاشورا یگانه مجاهد در اسلام حضرت اباعبدالحسین ارواحنافداه اول محرم‌تابیست شب از ساعت ۸تا ۱۱ بعداز ظهر در حسینیه یزدیها واقع در خیابان دولت قلهك مجلس سوگواری و عزاداری آن حضرت منعقد وواعظ و مبلغ شهیر جناب آقای حاج شیخ عباسعلی اسلامی بفیض میرسانند مستدعی است جهت تعظیم شعائر مذهبی عموم مومنین بالاخص سلسله جلیله‌علما تشریف فرما شده اهالی قلهك و یزدی ها را قرین امتنانشان فرمائید .

آ_۱۱۵۳۵ سید حسین حجازی

بسمه تعالی

مجلس عزاداری حضرت سیدالشهداء علیه‌السلام از طرف هیئت انصار همدانیهای مقیم مرکز از شب چهارم محرم در مسجد محمودیه واقع در سرچشمه منعقد است . البته عموم برادران دینی و همشهریهای محترم در این مجلس شرکت خواهند فرمود .

آ_۱۱۴۶۷

واعتصمو ابحبل الله جمیعاولاتفرقوا

هیئت بروجردیان مقیم تهران از شب چهارم الی چهاردهم محرم طبق معمول سنواتی مجلس سوگواری ووعظ بر پا میداردازهمشهریان کرام و مؤمنین و علاقمندان انتظار داریم در این مجلس شرکت فرمایند .

آدرس بوذرجمهری اول پامنار کوچه حاجیها مسجد آقا محمود

آ_۱۱۵۵۹

بدینوسیله باستحضار میرساند که از روز هشتم الی دهم محرم مطابق روز های۱۲_۱۳_۱۴ تیرماه ازساعت ۸بعدازظهر مجلس‌سوگواری حضرت خامس آل عبا علیه آلاف التحیه و الثناء در کانون افسران بازنشسته واقع در انتهای خیابان سمه کوچه عسجدی منعقد میباشد از عموم امراء وسایر افسران ودرجه داران بازنشسته و عموم طبقات محترم دعوت میشود که در مجلس سوگواری شرکت فرمایند .

رئیس کانون افسران بازنشسته ارتش ـ ژاندارمری وشهربانی

آ_۱۱۵۴۷ ۱_۲ سهپبد شاه بختی

بمناسبت هفته شادروان مرحوم شهیدی

عصر روز پنجشنبه مراسمی در آرامگاه آنمرحوم واقع در قبرستان نو قم برگزار خواهد شد .

وزارت فرهنك با کمال تاسف فوت**بانو اختر صادق‌وزیری** را که از کارمندان با سابقه و شایسته‌وصدیق وزارت فرهنك بوده اند باطلاع کلیه فرهنگیان میرساند مجلس ختم فقیده سعیده از ساعت ۵تا۷ بعداز ظهر روز پنجشنبه ۹ تیر در مسجد مجد منعقد می باشد .

۱_۲ آ_۱۱۳۳۳ وزارت فرهنك

خانواده های شهیدی **مازندرانی_ صادق‌وزیری_ آصف_ آصف‌وزیری_ امین‌الاسلامی_ وکیل_ مشیروزیری_ صدیق وزیری_ اردلان_طبری_بنافتی_ معتمدوزیری‌وفات** تاثرانگیز مرحومه مغفوره **خانم اختر صادق‌وزیری** همشیره آقای یحیی صادق‌وزیری‌دادستان‌دیوان‌کیفروهمسر آقای‌علی‌شهیدی رابا کمال تاسف باطلاع عموم بستگان و دوستان میرساند.

مجلس ترحیم مردانه از ساعت۵تا ۷ بعداز ظهر روز پنجشنبه ۹تیر در مسجد مجد و ختم زنانه در همان موقع در منزل آقای یحیی‌صادق‌وزیری‌واقع‌درمیدان‌بهارستان کوچه نظامیه منعقد است ۱_۲ آ_۱۱۳۳۵

مراسم یادبود شب هفت شادروان مرحوم**حسن ادیب سمیعی** ساعت پنج‌بعداز ظهر روز جمعه ۱۰ر۴ر۳۹ درآرامگاه مرحوم (نظام‌السلطنه) واقع در امامزاده عبدالله برگزارمیشود از کلیه فامیل و دوستان گرامی انتظار دارد با شرکت خود روح‌آنمرحوم فقید سعید را شاد فرمایند

وسیله ایاب ذهاب ازساعت ٤بعداز ظهر در منزل آن مرحوم واقع‌در خیابان گرگان کوچه زیبا کاشی شماره ۹آماده می باشد .

ادیب‌سمیعی

با کمال تاسف فوت مرحومه**معصومه قدسی** را باطلاع خامنه های مقیم تهران و فامیل آنمرحومه میرساند مجلس ترحیم مردانه در تکیه خامنه ها روز جمعه ۱۰تیر ماه ۳۹ از ساعت ۱۳الی ٦بعداز ظهر بر قرار است

آدرس خیابان سلسبیل چهارراه وثوق تکیه خامنه ها

علی اکبر قدسی ـ مهدیقلی یوسفی مقدم ـ محمدقدسی علی آقا یوسفی مقدم ـ عباسعلی نظری_ نقی یوسفی مقدم ـ زین‌العابدین یوسفی مقدم آ_۱۱۵۹۹

مصیبت وارده را بعموم بازماندگان‌آنمرحومه تسلیت‌میدهیم

بمناسبت تصادف با شب هفتم جوان ناکام **علیجان‌معینی** روز پنجشنبه نهم تیر ماه ۳۹از ساعت ۵تا ۷بعد از ظهر مراسم یادبودی در مزار آن مرحوم در امامزاده‌عبدالله برگزار خواهد شد از دوستان و خویشاوندان گرامی تقاضا میشود با حضور خود در مراسم مذکور روح آن مرحوم را شاد فرمایند .

خانواده های اللهوردی ـ درخشانی ـ مرتضائی ـ تقوی_ عصیانی ـ توراتی_ عباسعلیان ۱_۱۱۶۱۱

از ذوات معظم و سروران مکرم و همشهریان عزیز که‌در مراسم تشییع‌و مجالس ختم و شب هفت مرحوم پدرمان **محمد ژکی خسروی شبستری** شرکت‌و ابرازهمدردی‌فرمودند سپاسگزار و چنانچه بواسطهٔ تالمات‌روحی و نیز بپاس‌احترام ایام سوگواری عاشورا در شرفیابی حضوری قصوری رخ‌دهد امید عفو داریم .

از طرف کلیه بازماندگان : علی اصغر خسروی_حسن‌خسروی

تشکر و اعتذار

از ذوات معظم و آقایان دوستان و بستگان محترم که‌در مراسم تشییع و مجالس ختم مرحوم مادرم در تهران و قم شرکت ویابوسیله نامه و تلگراف ابراز تفقد فرموده‌اند سپاسگزار و چنانچه بعلت تالمات روحی تاخیری در شرفیابی و عرض تشکر حضوری روی دهد معذرت می‌طلبم

حسین فاطمی سردفتر اسناد رسمی ۵۱ تهران

(تشرف بدین مقدس اسلام)

اینجانب اورزولا تمه آلمان غربی در اثر دقت و مطالعه و حشربا مسلمیز‌حقایق دین مقدس اسلام را ادراك و در حضور حضرت آیة‌اله آقای سید محمد صادق شریعتمداری تشرف بدین مبین اسلام نمودمواسم فاطمه را برای خود انتخاب نمودم .

آ_۱۱۴۰۹ فاطمه (اورزلای سابق)

دار العلوم العربیه

علاوه بر کلاسهای اساسی خود (عمومی و خصوصی و مراسلاتی) که **مکالمه روزانه را بطور کامل** و قرائت کتب و مطبوعات مختلف‌عربی‌و ترجمه‌عربی بفارسی وفارسی‌بعربی وکلیه قواعدعربی‌را‌بامتدابتکاری‌وآسان می‌آموزد ، کلاسهای فوق العاده دیگری برای **امتحانات عربی شهریور وکنکور دانشکده های ادبیات و حقوق و معقول و منقول و دوره های دکتری** دائر نموده است .

دروزاه شمیران ـ ابتدای فخرآباد ـ دارالعلوم العربیه

روزنامه خدمك جایزه دارد

شنبه ها خدمك ۲۰ جایزه دارد که عبارت از ۱۰ بلیط لژسینماو ۱۰ بلیط لژتئاتر میباشد بین خوانندگان عزیز خود تقسیم خواهدکرد.

خزائن نراقی

حاوی مطالب متنوع در علوم مختلف و حکایات شیرین و اشعار ملیحو صد ها مطالب سودمند و پاورقیهای مفید با تصحیح کامل بطرز جالب از طبع خارج شد .

ناشر ـ کتابفروشی علمیه اسلامیه ـ خیابان ناصر خسرو

بیماریهای آمیزشی_ مجاری ادرار_ سستی‌وناتوانی‌مردان_ خیابان صفی علیشاه ـ دکتریحیی صدری

آ_۱۱۰۰۷ ۱_۱۲

دبیرستان خیام

برای دوره اول و دوم (طبیعی و ریاضی) ثبت نام می‌کند ـ دفتر صبح روز های دوشنبه و چهارشنبه باز است . خیابان سمه روبروی دانشکده افسری ـ تلفن ٤٧٤٦٥ آ_۱۱۵۵۱

قدردانی و تشکر

چون کتاب راهنمای دایرکت متد جلد اول و دوم چاپ کتابخانه فروغی که تمام حقوق مولف مربوط به اینجانب بوده ودر اداره‌نگارشات به ثبت‌رسیده و آرم آن هم در اداره ثبت علائم ثبت‌شده بود در تبریز چاپو توزیع نموده بودند در اثر اقدامات تیمسار سرتیپ‌مهرداد ریاست محترم **شهربانی تبریز** کتاب مزبور جمع‌آوری و کلیشه های آن‌تحویل اینجانب گردید و خسارات وارده مسترد شد لذا وظیفه خود میدانم بدینوسیله ازتیمسار سرتیپ مهرداد ریاست محترم شهربانی تبریز و جناب آقای سرهنك ابراهیم تابناك رئیس آگاهی تبریز قدردانی وتشکر نموده واز ریاست محترم شهربانی کل کشور تشویق این قبیل افسران وظیفه شناس را خواستارم **کتابفروشی فروغی ـ محمد دانش اشراقی**

با کمال تاسف درگذشت جانگداز و نابهنگام **سرهنك رضا اسلامی تهرانی** را بدینوسیله باطلاع اقوام و دوستان و آشنایان میرساند مجلس ختم مردانه از ساعت چهار و نیم الی هفت بعد از ظهر روز پنجشنبه نهم تیر ماه در مسجد سجاد واقع در خیابان شاه چهارراه گیتی و مجلس ختم زنانه در همانروز و همان ساعت در منزل برادر آنمرحوم خیابان تیر شماره ۲۰۳ منعقد می باشد .

پروین اسلامی تهرانی ـ زهرا اسلامی تهرانی ـ الحاج محمد ابراهیم اسلامی تهرانی ـغلامحسین اسلامی تهرانی ـ عباس اسلامی تهرانی ـ قنبر علی شیر دل پور_ مهندس اسمعیل اسلامی تهرانی ـ عبدالله محمدی ـ اکبر اسلامی ـ مهندس ابوالقاسم تقیان ـ حسن اسلامی ـ مهندس علی مهمنش ـ مهدی تحسینی ـهوشنك خمیسی

مصیبت وارده را بعموم بازماندگان آنمرحوم تسلیت میدهیم

با کمال تاسف فوت‌مرحوم**محمدباقر قاضیمرادی** را باطلاع خویشاوندان و دوستان میرساند مجلس ختم مردانه روز پنجشنبه نهم تیر از ساعت ۵تا ۷بعداز ظهر در مسجدارباب واقع در خیابان دلگشا و مجلس ختم زنانه عصر همانروز در منزل شخصی آنمرحوم واقع‌در خیابان دلگشا کوچه جعفری منعقد می باشد .

سرهنك ابوالقاسم قاضیمرادی ـ فرج‌الله بهروان ـ محمد قاضیمرادی ـدکترعبدالله‌قاضیمرادی_جوادقاضیمرادی عباس قاضیمرادی ـاسدالله قاضیمرادی ـیدالله قاضیمرادی نقی رضائی آ_۱۱۴۸۱

مصیبت وارده را بعموم بازماندگان آنمرحوم تسلیت میدهیم

مراسم یادبودی بمناسبت سال درگذشت جوان ناکام مرحوم **غلامرضا نیك فطرت**در روز پنجشنبه ۹تیر ماه ۳۹از ساعت ۱۷ الی ۱۹ در آرامگاه ابدی او واقع در ابن‌بابویه وسیله دوستانش برگزار می گردد .

بدین وسیله از دوستان و رفقا دعوت می شود جهت شادی روح‌او و خوشنودی بازماندگانش در این مراسم شرکت فرمایند .

سرهنك۲ستادحسین‌رشاد.امیرفرنام.اصغردهگاهی.منصور خدیوی ـ محمدپنجه‌علی_تقی خرم ـ یحیی محمودی ـجمشید توتونچی_ اسدالله پرگال ـ فرهنك ارباب

موالیان عظام ، سروران ارجمند ، اقوام عزیز ، دوستان مشفق ، روز پنجشنبه نهم تیر ماه جاری مصادف است باشب چهلم مرك جانگداز سه جگر گوشه عزیز خانواده تفضلی. منت گذارید ، قدم رنجه فرمائید و بر جراحات قلب داغدار این خانواده با داروی مهرو محبت مرهم گذارید . باشد که محبت دوستان از این همه آلام که‌چون‌کوه بر پیکر نحیف این‌خانواده فشار می آورد اندکی بکاهد و ما را در این مصیبت عظیم‌یاری نماید علیهذا . در روز مزبور مجلس یادبودی در حضرت عبدالعظیم ،امامزاده حمزه در مقبره خانوادگی از ۵ تا ۷ بعد از ظهر بر قرار است . **خانواده تفضلی_ خانواده مهرنیا**

اوقات تابستانی مطب دکتر غلامرضا بهرامی (روانی واعصاب) عصرهای شنبه_ دوشنبه_ چهارشنبه شاهرضا اول‌کاخ شمالی ۸ تلفن ٦٧٨٠٨

۱_۳ آ_۱۱۱۹۷

دکتر کاظم نجم آبادی

از آمریکا مراجعت و مکانی استاتیك آماده پذیرائی بیماران است

شاهرضا غربی ـ چهارراه بیمارستان پهلوی تلفن: ٤٧٣٢٣

استخراسفرجانی

هرروز صبح وعصر

محمودیه اول خیابان اوین (۱) آ_۱۰٤٤٦

دکترشاپور صدری

متخصص بیماریهای دستگاه ادراری

از امریکا مراجعت ودر مطب سابق از بیماران پذیرائی میکنند

خیابان سعدی روبروی خیابان هدایت تلفن ۳۲۳۹۲ پذیرائی ۵ ـ ۸ بعداز ظهر ۱_٤ آ_۱۱۱٤۷

کودکستان دبیرستان دبستان سراج

همه‌روزه ازساعت ۸الی۱۱ونیم ثبت‌نام مینماید.

وسیله ایاب‌وذهاب آماده است

نشانی ـچهارراه کمرك امیریه تلفن ۲۰۹۳۱ ۱_۵

کودکستان ودبستان فرزاد

زیرنظر بانو دکتر پروین‌بیرجندی استادروانشناسی‌دانشگاه

برای سال تحصیلی آینده ثبت نام مینماید ضمنا

اردوی تابستانی فرزاد

کماکان برای تمام روز ادامه دارد

اسم نویسی برای کودکستان و دبستان‌همه روزه فقط درمحل‌دبستان خیابان‌کاخ‌چهارراه‌سزاوار تلفن٤٠٥٧٧وسیله ایاب و ذهاب آماده است . ۱_۱٤ آ_۱۰۸۰۵

دبستان ملی شهریار قلهك

برای‌سال تحصیلی آینده همه روزه صبحها ازساعت ۸ الی ۱۲وبعد از ظهر ها ازساعت ۵ تا ۷ نام نویسی مینماید . وسیله رفت و آمد مهیاست .

نشانی : قلهك جنب خیابان دولت تلفن ۸٦۲۸۹

آگهی های تسلیت

با نهایت تاثر مصیبت وارده را بحضور تیمسار سپهبد محوی و تیمسار سرتیپ ضرغامی تسلیت عرض می کند .

آ_۱۱٤۳۷ سرهنك ستاد جوادقره‌باغی

مصیبت وارده را بدوست عزیزم سرکار سرهنك اکبر دادستان تسلیت عرض می کنم

آ_۱۱٤۸۳ سرهنك ۲ زرهی عبدالرضا اسفندیاری

افسران ودرجه داران اداره کارگزینی کل ارتش از واقعه‌مولمه بسیار متاثر و مصیبت وارده را بخاندان محترم دادستان و محوی و بخصوص حضور تیمساران سپهبدمحوی و سرلشگر دادستان صمیمانه تسلیت عرض می کنند .

آ_۱۱۵٤۳ اداره کارگزینی کل ارتش

جناب سرهنك دادستان

با قلب اندوهناك مصیبت وارده را به آنمقام محترم و خانواده گرامی تسلیت عرض و بقاء عمر سرکار را از ایزد منان مسئلت می نماید . اسماعیل‌کیوانفر

جناب سرهنك اکبر دادستان

مصیبت وارده را به آن دوست ارجمند تسلیت عرض نموده و سلامتی خاندان محترم را از خدای بزرك مسئلت‌دارم

آ_۱۱٤۹۳ دزفول_سرهنك‌ستادمهین‌پی

متاسفانه بادرگذشت شادروان محسن افشار صادقی شهرقهرمان‌رضائیه‌که یکی‌ازفرزندان لایق‌وخدمت گذارخود را از دست داد مغموم ومتاثر به‌عموم اهالی رضائیه‌وبخصوص ببازماندگان آن فقید سعید تسلیت عرض می کنم

آ_۱۳۲٦۰ رضائیه ـسرتیپ‌شفقت

فوت ناگهانی وجانگداز دوست عزیزم مرحوم مغفور جناب آقای **حسین آشتیانی** که از مردان خیر و نیکوکار و دانشمند بودند موجب کمال تاثر و تاسف گردید ضمن عرض تسلیت صبرجمیل برای جناب آقای فضل‌الله خان آشتیانی وجناب آقای محمد رفعت زاده وآقای علی آشتیانی و خانواده و بهرام سلطانی را از پیشگاه خداوند متعال خواهانم

آ_۱۳۲۵۸ اهواز بانك پارس مسعود فرهومند

افسران و درجه داران دانشکده پیاده درگذشت بانو نزهت‌الملوك دادستان را بخانواده‌های محترم‌دادستان_محوی ضرغامی ـبوذرجمهری‌و مخصوصا تیمسار سرتیپ سیف‌الله ضرغامی تسلیت عرض می نمایند .

آ_۱۱۵۷۷ سرهنك ۲ستاد مرتضی غروی

جناب سرهنك دادستان فرماندهی محترم

با نهایت تالم و تاسف مصیبت وارده را بخاندان‌ارجمند دادستان بویژه سرکار سرهنك دادستان فرماندهی محترم گردان ۱۱۱ تانك تسلیت عرض نموده بقاء عمر بازماندگان آنمرحومه را از درگاه باری تعالی مسئلت داریم **مرکز آموزش زبان_ ستوان یکم خداوردیان ـ ستوان یکم حافظی_ ستوان یکم رئوفیان** آ_۱۱۵۸۵

بقیه آگهی های ترحیم و تسلیت‌در صفحات ٤و۱۷

شوروی نیروهای مسلح خود را تقویت میکند

لندن ـ ۲۸ ژوئن ـ آسوشیتدپرس ـ نیکیتاخروشچف نخستوزیر شوروی دیشب اعلام کرد وظیفه اتحادشوروی است که تازمانی که در مورد خلع سلاح توافقی بدست نیامده نیرو های مسلح خودرا تقویت کند.

خروشچف اظهارات فوق را در برابر دانشجویان فارغ‌التحصیل دانشکده های افسری نیروی دریائی وزمینی شوروی که بافتخارشان ضیافتی در کاخ کرملین تشکیل شده بود کرد نخستوزیر شوروی اعلام کرد که اقتصادیات درخشان، فرهنك و تکنیك وعلوم پیش رفته شوروی باین کشور امکان میدهد که مجهز ـ ترین وجدیدترین ارتش های جهان را باسلاحهائی از موشك های اتمی برد کوتاه تاراکت‌های عظیم قاره پیمای پرتابی در اختیار داشته باشد

هدف اصلی

خروشچف گفت که «هدف اصلی دولت شوروی همچنان حفظ صلح خواهد بود نه جنك» اما این معنی که جنك «اجتناب پذیر است دلیل آن نخواهد بود که امپریالیستها نمیتوانند آنرا آغاز کنند».

خروشچف گفت «حوادث چند ماهه اخیر باردیگر نشان داد که محافل تجاوزکار امپریالیستی نقشه‌های جنگی خودرا آماده میکنند»

نقطه اصلی

مسئله درگیرشدن یك جنك تجاوزکارانه، اکنون نقطه اصلی عدم توافق رابین خروشچف وکمونیست های چین تشکیل میدهد.

چینی‌ها بااستناد به نظریات لنین اظهار عقیده میکنند که تاسرمایه داری وجود دارد، جنك اجتناب پذیر نیست. عقیده خروشچف اینست که نیرومندی روز افزون کمونیسم به اضافه توسعه نهضت‌های پشتیبان بیطرفی، اکنون برای جلوگیری از درگیری جنك کافی است.

رادیو مسکو به نقل از خروشچف گفت که «درجهان کنونی تغییراتی صورت گرفته که امکان جلوگیری از جنك جهانی رابوجود آورده است محافل تجاوز کار اکنون از کشور های سوسیالیست وحشت دارند».

کنفرانس خلع سلاح

خروشچف سپس به مسئله خروج کشورهای کمونیست از کنفرانس خلع سلاح پرداخت وگفت « دلیل خروج از کمیته ده‌نفری مذاکرات خلع سلاح آن بود که در آنجا فی‌الواقع مذاکراتی صورت نمی‌گرفت وبصورت مرکزی برای تعلل وطفره رفتن وکار رابه امروزوفردا موکول کردن درآمده بود. به علت روش غرب است که ماناگزیرشدیم جریان رابه سازمان ملل ارجاع کنیم »

تناقض ندارد

خروشچف مجددا به مسئله نیرو های مسلح کشور پرداخت . وی گفت من از صمیم قلب از تقویت ارتش شوروی خوشحال میشوم ، شاید این نکته عجیب بنظر میرسد زیرا من همواره بشدت طرفدار خلع سلاح بوده‌ام اما این دوموضوع با یکدیگر تناقض ندارد. نیروهای مسلح برای میهن سوسیالیستی «همواره سپر نیرومندی محبوب میشوند. چون خطر تجاوزکماکان وجود دارد »

جنك موشکی

نخستوزیر سوروی سپس بار دیگر به موشك های نیرومند قاره پیمای شوروی اشاره کرد وگفت «تصور کنید، دورنمای یك جنك موشکی وهیدروژنی که امپریالیستها خروشچف که قرار است در آن قصد افروختن آتش آنرا دارند ، تاچه حد مهیب ووحشتناك است.

خروشچف بار دیگر مفاد قسمتی ازنامه خودرا به‌روسای دول غرب تکرار کرد وگفت علت آنکه از کنفرانس ژنو خارج‌شدیم آن بود که در آنجا فقط وقت تلف میشد.

افزایش کارشناس

مسکو ـ ۲۸ ژوئن ـ رویتر ـ مارشال رودین مالینوفسکی وزیر دفاع شوروی امروز اظهار داشت که تعداد کارشناسان انواع مختلف سلاحهای مدرن درارتش سرخ روبه افزایش است.

مالینوفسکی که بدنبال خروشچف درمراسم پذیرائی از دانشجویان فارغ‌التحصیل دانشکده افسری در کرملین نطق میکرد گفت :

نیروهای مسلح شوروی بطرز روز افزونی سلاحهای جدید وآخرین سیستم دریافت خواهد داشت. اکنون وظیفه اصلی نیروهای مسلح شوروی آنست که از لحاظ سلاحهای مدرن وتجهیزات کامل خود رابی نیاز سازد مالینوفسکی که همراه خروشچف به کنفرانس پاریس رفته بود اظهار داشت که ارتش ونیروی دریائی روسیه، توجه مخصوصی بافزایش هرچه بیشتر آمادگی جنگی خود معطوف میدارند.

مارشال مالینوفسکی گفت : تعداد کسانی که درمدارس نظامی شوروی تعلیم میگیرند، کاهش یافته است. این امر موافق نظریه دولت درمورد تقلیل تعداد نیروهای مسلح شوروی انجام پذیر است. در مقابل ازمحل حذف هزینه سلاح های قدیمی و تقلیل نفرات، تعداد کارشناسان و متخصصین سلاحهای مدرن افزایش می‌یابد.

مارگارت حامله است؟

این سئوال درلندن دهان بدهان درهمه‌جا تکرارمیشود

لندن ـ ۲۸ ژوئن ـ یونایتد پرس ـ گزارشهای تاییدنشده در باره احتمال حاملگی پرنسس مارگارت موجبات تعجب عمومی را فراهم کرده است . منبع این شایعات معلوم نیست ولی اکنون حتی درمنابع موثق خبری لندن نیز روی آن بحث میشود . اکنون هرکس که درباره این شایعه اطلاعی بدست بیاورد مشتاقانه میپرسد «راستی، ازکجا میدانی »؟

به شعبه خبرگزاری یونایتد پرس در لندن که در باره خبر مذکور از سخنگوی رسمی مارگارت توضیحاتی میخواست ، پس از اظهار تعجب گفته شد:

«در باره این شایعات اطلاعی نداریم . اگرچنین‌اهری صحت داشته باشد اعلامیه رسمی صادر میشود. اما د راین باره بما کوچکترین اطلاعاتی نرسیده‌است .

امسال بزم چرچیل بی‌رونق است!

رم ـ ۲۸ ژوئن ـ یونایتد پرس ـ ارسطواوناسیس ـ صاحب کشتی های تفنکش ووینستون چرچیل نخستوزیر سابق انگلستان ، امسال تعطیلات خود را در آبهای مدیترانه بدون استفاده از آواز دلاویز ماریاکالاس خواهند گذراند . سال گذشته آنها بطور دسته جمعی تعطیلات را بر روی آب های مدیترانه گذراندند و از آواز ماریا کالاس لذت بردند . اما این لذت عاقبت خوشی نداشت زیراباعث جدائی ماریا کالاس و شوهرش از طرفی وارسطوواوناسیس وهمسرش از طرفدیگر گردید . «اوناسیس» در رم اظهار داشت که این بار نیز ماریاکالاس را دعوت کرده‌است اما ماریا کالاس گفت که وی به سبب اتفاقات قبلی نمیتواند این دعوت را بپذیرد .

تزلزل سیاست خارجی مکمیلان

اقدامات اخیر شوروی مساعی دوساله مکمیلان را برباد داده واکنون ابتکار او در مذاکره باشوروی مورد انتقاد قرار گرفته است

لندن ـ ۲۸ ژوئن ـ آسوشیتد پرس ـ هارولد مك‌میلان نخست وزیر انگلستان امروز در جلسه مجلس عوام ، خروج شوروی از کنفرانس خلع سلاح را عقب‌نشینی بزرگی که بزودی قابل جبران نخواهد بود خواند وی گفت با اینکه دولت ازاین جریان نهایت تاسف را دارد ، معذالك به مساعی خود برای تجدید مذاکرات ادامه خواهد داد .

باید دانست که مك‌میلان ازسال ۱۹۵۸ رهبری کشور های متحد غرب را در مذاکره باشوروی بعهده داشته واکنون بخاطر رعایت‌نظریات شورویها مورد انتقاد شدیدی قرار گرفته است .

تزلزل سیاست خارجی

شکست کنفرانس سران را اکنون خروج شوروی از کنفرانس خلع سلاح تکمیل کرده و بااین ترتیب اساس سیاست خارجی دو ساله اخیر نخست وزیر انگلیس متزلزل گردیده است .

مك‌میلان در مجلس عوام صادقانه اعتراف کرد که معنای اقدام شوروی را نمیتواند درك کند . انتظار میرود بخواهد نسبت به تصمیم خویش ظرف امروز و فردا مك‌میلان نامه‌ای درباره خروج از کنفرانس خلع برای خروشچف فرستاده و از او سلاح تجدید نظر کند .

محاکمه دانیل الکساندر موکار خلبان ۲۸ ساله نیروی هوائی اندونزی که روز ۹ مارس گذشته باهواپیمای شکاری خود کاخ دکتر سوکارنو را به مسلسل بست اخیرا در جاکارتا آغاز شده است از طرف دادستان نظامی برای موکار تقاضای صدور حکم اعدام شده است دراین عکس خلبان متهم ، به سئوالات رئیس دادگاه جواب میدهد

اختلاف درمذاکرات پاریس

پاریس ـ ۲۸ ژوئن ـ یونایتدپرس نمایندگان دولت موقت الجزایر ، تعطیل موقت مذاکرات آتش بس با فرانسه را اعلام کردند . قرار بود بعد از ظهر دیروز بوقت تهران جلسه ای بین نمایندگان طرفین تشکیل شود اما احمدبومنجل فرستاده فرحت‌عباس تقاضای تعطیل آنرا کرد .

گفته میشود علت تعطیل موقت مذاکرات اختلاف برسراین مسئله است که دولت فرانسه فرحت عباس را نماینده تمام مردم الجزایر نمی شناسد و فقط حاضر است بعنوان نماینده جبهه آزادی بخش الجزایر با او گفتگو کند .

آدم برفی وجود دارد

لندن ـ ۲۸ آوریل ـ خبرگزاری فرانسه ـ سرماد موند هیلاری فاتح قله اورست طی یك کنفرانس مطبوعاتی تائید کرد که آدم برفی درکوه های هیمالیا وجود دارد .

وی که قرار است بزودی مجددا بقله اورست عزیمت کند ، اظهار داشت اعضای اکیپ وی با تفنك های مخصوص مجهز خواهند بود تاچنانچه باانسان برفی برخورد کردند بدون آنکه او رابکشند دستگیر سازند . وی تائید کرد که تفنك این نوع تفنك ها از موادمخصوصی تهیه شده که بمجرد اصابت به آدم برفی او را بخواب عمیقی فرومیبرد

نام نویسی در دانشکده ادبیات

داوطلبان ورود بدانشکده ادبیات باید برای نام‌نویسی از روز سه شنبه اول شهریور تادوشنبه‌هفتم شهریور ۳۹ از ساعت ۵ تا۷ بعدازظهر بدفتر دانشکده واقع در ساختمان شماره ۲ جنب بیمارستان مراجعه‌نمایند.

الف ـ مواد امتحانات عمومی

۱ـ زبان فارسی
۲ـ زبان خارجه

ب ـ مواد امتحانات اختصاصی

الف ـ رشته ادبیات فارسی

۱ـ عربی
۲ـ ادبیات فارسی

ب ـ رشته زبان خارجه

۱ ـ زبان انگلیسی
۲ـ زبان فرانسه
۳ـ زبان روسی

ج ـ رشته فلسفه

۱ـ مقدمات فلسفه

د ـ رشته علوم اجتماعی

۱ـ تاریخ ایران

ه ـ رشته باستان شناسی

۱ـ تاریخ ایران

و ـ رشته تاریخ و جغرافیا

۱ـ تاریخ عمومی و تاریخ ایران
۲ـ جغرافیای عمومی و جغرافیای ایران

مدارك ثبت نام

عین گواهینامه شش ساله دبیرستان شعبه ادبی یا جواز قبولی خرداد ۳۹ که صحت آنها ازطرف ادارات فرهنك استان ها و شهرستانهای محل تائید و مهرو امضاء شده باشد .

رونوشت شناسنامه یکبرگ
عکس ٤×٦ دوقطعه
حق ثبت‌نام ۱۲۰ ریال

رئیس اداره دفتر دانشکده ادبیات ـ دکتر حقوقی

۱ـ۲ آ ـ ۱۲۹۱۰

پانسیون ساحل در رامسر محلی است

تمیز باقیمت مناسب

ـ۱ـ

آقای بروبچه‌ها که میخان عروس بازی کنین قبل از عروسی کردن، فیلم عروس بازی رو ببینین

ازصبح جمعه ۱۷ تیرماه درسینماهای

رادیو سیتی ـ سعدی

کمدی‌ترین فیلم‌سال، بهترین‌موضوع‌روز

عروس بازی

فیلمیکه تمام مردم جهان بادیدن آن خندیده‌اند

سینماسکوپ ـ رنگی ـ دوبله بفارسی درایتالیا

باشرکت: **دبی رینولدز**
تونی راندال . پل دوگلاس

آ ـ ۱۳۲٤٦

سیاست همزیستی مدل ۱۹۶۰ خروشچف

■ **خروشچف میخواهد پس‌ازتعیین رئیس جمهور امریکا یك کنفرانس عالی سران شرق وغرب تشکیل دهد**

■ **نخستوزیر شوروی درنظر دارد برحیثیت جهانی چین بیفزاید واین کشوررا وارد صحنه سیاست بین‌المللی سازد ودرمقابل موافقت زمامداران آنرا باسیاست میانه روی خود جلب کند**

لندن ـ ۲۸ ژوئن ـ یونایتدپرس بنظر میرسد که نیکیتاخروشچف زمینه‌را برای اجرای برنامه «همزیستی مسالمت آمیز »مدل ۱۹۶۰ خود آماده میسازد .

نخستین قدم وی آن خواهدبود که در آینده نزدیك و قابل پیش بینی جنك سرد را بصورت «جنك سرد توام بامذاکره »درآورد .

هدف مبارزه خروشچف آن‌است که دنیارا علیه غرب برانگیزد .

ضمنا وی بعنوان اولین قدم در این راه که درپی‌بیاناتش در کنفرانس بوخارست آغاز شده کنفرانس خلع سلاح ژنورا برهم زد .

ایجاد اختلاف

وی امیدوار است وضع کشور های اقمارراا باسیاست جدید خود تثبیت کرده میان متفقین غربی اختلاف ایجاد کند .

خروشچف سعی خواهد کرد رهبری امریکا را میان دول غربی بخطر اندازد و پایگاههای خارجی این کشور را بافشار خود تقلیل دهد .

هدف او آنست که اوایل سال آینده که رئیس جمهوری جدید امریکا تعیین میشود ، یك کنفرانس سران شرق و غرب تشکیل دهد.

ضمنا سعی خواهد کرد حیثیت بین‌المللی چین را بالا برد و آن کشور را وارد میدان سیاست بین‌المللی سازد . در عوض موافقت چین را باسیاست میانه‌روی خود جلب کند .

امتیاز نمیدهد

ناظرین سیاسی معتقدند نتیجه کنفرانس بوخارست بصورت جریانات مذکور درسیاست بین‌المللی منعکس خواهد شد و منظور از همزیستی مسالمت‌آمیز از نظر خروشچف همین است که‌وی مذاکرات باغرب را طولانی سازد ضمنا هیچ امتیازی بغرب ندهد .

در اعلامیه بوخارست نکته جالب آن بود که برای گرفتن امضاء از نماینده چین خروشچف « جنك باامپریالیسم » را بکلی منفی نکرده بود .

توافق نیمه‌راه

مسکو ـ ۲۸ ژوئن ـ آسوشیتدپرس ـ روزنامه پراودا بااشاره به‌اعلامیهٔ مشترك دول کمونیست دربوخارست اعلام میکند که‌وحدت‌دول کمونیست منجمله چین باصدور این اعلامیه ثابت شده‌است .

این اعلامیه که بدنبال مجادلات لفظی چین و شوروی برسر «ناگزیر بودن یانبودن جنك » منتشر شده تائید میکند که اصل همزیستی مسالمت آمیز را باید رعایت کرد. ضمنا امکان وقوع جنك را انکار نمیکند بدین ترتیب باید آن را توافق نیمه راه چین و شوروی شمرد .

مالی

هشتادودومین عضو خانواده ملل متحد

سازمان ملل متحد ـ نیویورك ـ ۲۸ ژوئن ـ شورای امنیت سازمان ملل متحد در جلسه دیشب خود به اتفاق آراء عضویت «مالی »را در سازمان ملل تصویب کرد.

این اقدام شورای امنیت درست هشت روز پس از آنکه فرانسه این کشور درجامعه کشورهای فرانسه مستقل شد، صورت گرفت.

سومالی پس از کامرون و توگولند سومین کشور افریقائی است که ظرف سال جاری به ملل در می‌آید. بااین ترتیب «مالی» هشتاد ودومین عضو خانواده سازمان ملل گردیده‌است.

خروشچف میگوید مرا بکوه نبرید

وین ـ ۲۸ ژوئن ـ خبرگزاری فرانسه ـ شوروی از دولت اطریش تقاضا کرده‌است که برنامه مسافرت خروشچف را به اطریش تغییر دهد. خروشچف نخست وزیر شوروی قرار است از سوم تا هفتم ماه ژوئیه آینده باطریش مسافرت کند . پس از تقاضای شوروی از دولت اطریش اینك این نظر پیش آمده است که آیا قلب خروشچف خسته و بیمار است ؟ زیرا آن قسمت ازبرنامه سفر خروشچف که قرار است در آن تغییر داده شود ، صعود به ارتفاع ۲۵۰۰ متری است . خروشچف باید از طریق جاده با اتومبیل تا ارتفاع ۲۵۰۰ متری برود و سپس از آنجا برای رفتن به هتل فرانس آوزف که شبهای پنجم و ششم ژوئیه ، در آنجا بسر خواهد برد باچیهرحرکت کند . خروشچف تقاضا کرده‌است که این قسمت از برنامه وی در ارتفاع پائین‌تری صورت گیرد . گفته میشود عدم تمایل خروشچف به رفتن کوهستان احتمالا دلیل ضعف قلب وی میباشد .

بانك کشاورزی ترکیه

گاو شیرده نمایندگان پارلمان شده بود

آنکارا ـ ۲۸ ژوئن ـ خبرگزاری فرانسه ـ سرگرد ارهان اوکانلی عضو کمیته وحدت ملی ترکیه طی یك کنفرانس مطبوعاتی به مخبرین جراید گفت : «بانك کشاورزی سابق برای نمایندگان پارلمان رژیم سابق ترکیه حکم «گاو شیرده» را داشته است »

وی افشا کرد بانك کشاورزی به نمایندگان مجلس سابق ترکیه چه دموکرات و چه جمهور یخواه مبلغ ۲۲ میلیون لیره ترك داده است .

قبل از انتخاب ۱۹۵۸ بعضی از نامزد ها از بانك کشاورزی بیش از ده میلیون لیره ترك گرفته بودند اما بعد از آنکه انتخابات انجام شد هیچیك از آنها اعم از آنکه پیروز شده یا شکست خورده‌بودند بدهی خود را نپرداختند .

سخنگوی کمیته وحدت ملی اضافه کرد اینك بانك کشاورزی برای دریافت بدهی خود باید اموال نمایندگان سابق را ضبط کند .

تمرکز نظامی در مرزاسرائیل

تل‌آویو ـ ۲۷ ژوئن ـ خبرگزاری فرانسه ـ جراید تل‌آویو خاطرنشان میسازند که واحدهای زیادی ازارتش جمهوری متحد عربی، در مرز های اسرائیل وسوریه تمرکز یافته‌اند . از طرفدیگر ارتش اسرائیل دست به مانور بزرگی درمرز دوکشور زده است .

رئیس ستاد ارتش اسرائیل از آماده شدن سریع سربازان وچگونگی بکار بردن سلاح‌های جدید توسط آنها اظهار رضایت نمود .

«جاده‌های آسیای صغیر» درفستیوال

برلن ـ ۲۸ ژوئن ـ خبر گزاری فرانسه ـ کشور های ترکیه‌ویونان به ترتیب فیلمهای «در جاده های آسیای صغیر» و «آخرین بهار ما» را درفستیوال فیلم برلن نمایش دادند .

فیلم درجاده های آسیای صغیر باهمکاری دانشگاه استانبول تهیه شده است .

قسمتی از این‌فیلم درباره زندگی یکی از آخرین قبائل چادر نشین ترکیه است و مراسم مذهبی‌مربوط به دراویش پیر و مولانا جلالدین رومی در قونیه نمایش داده میشود. این قسمت از فیلم بسیار جالب‌وبا شکوه تهیه شده و از آهنگهای فلکلور یك برای تنظیم آن استفاده شده است . این‌تنها فیلمی‌است که از طرف ترکیه در فستیوال برلن نمایش داده شد و مورد توجه‌زیادی قرار گرفت . قسمتی از فیلم که مربوط به‌زندگی دراویش پیروان مولانا جلال الدین رومی در قونیه گرفته شده است مورد تمجید تماشاچیان واقع شد .

آگهی انتخاب دانشیار

دانشکده ادبیات دانشگاه تهران بیك تن دانشیار جهت تدریس تاریخ ایران بعد از اسلام احتیاج دارد داوطلبان واجد شرایط (درجه علمی دکتری یا معادل آن برای دانشیاری) میتوانند از تاریخ اول شهریور تا آخر شهریور ۱۳۳۹ (یکماه) صبحها ازساعت ۸ تا ۱۲ تقاضای خودرا که باید متضمن مدارك تحصیلی یا رونوشت مصدق آنها و چهار قطعه عکس و دو برك رونوشت مصدق شناسنامه باشد در برابر رسید بدفتر دانشکده ادبیات تسلیم کنند .

از داوطلبان مطابق آئین نامه جدید امتحان مسابقه انجام خواهد شد داوطلبان میتوانند هنگام تقاضا یك نسخه آئین‌نامه مزبور را ازدفتر دانشکده دریافت دارند . آ ـ ۱۳۹٤ **رئیس دانشکده ادبیات**

قابل توجه

دفتر دبیرستان بامداد

صبح وعصر جهت ثبت نام دائر وبه دانش آموزانیکه معدل آنها از ۱٤ به بالا باشد تخفیف کلی داده میشود «طبیعی ـ ادبی ـ ریاضی»

نشانی ـ خیابان شاه غربی چهارراه پیروز تلفن ٤۱۰۸۳

آ ـ ۱۳۱٦۸ «وکا»

دومین کلاسهای کنکور

پزشکی ـ فنی ـ طبیعی

دبیرستان بامداد از روز دهم تیرماه صبح‌ها زیرنظر آقایان مهندس امیرصدری ـ احسنی ـ حسین بحرانی ـ تبریزی ریاضی ـ دولو ـ فریدون کوشا تشکیل ودفتردبیرستان بامداد همه روزه ثبت‌نام مینماید.

نشانی خیابان شاه غربی چهارراه پیروز تلفن ٤۱۰۸۳

آ ـ ۱۳۰٤٦ ۱ـ۲ «وکا»

باطلاع عموم صاحبان و مدیران سینما ها در سراسر کشور میرساند

بموجب سند رسمی شماره ۲۲۳۸۷ دفتر خانه اسناد رسمی شماره ۷۷ تهران فیلم حاجی جبار در پاریس متعلق باینجانب وآقای موثق سروری میباشد چنانچه قراردادی چه عادی و چه رسمی‌جهت نمایش فیلم مزبور در کلیه سینما های کشور بدون امضاء اینجانب تنظیم شده باشد باطل و از درجه اعتبار ساقط است

آ ـ ۱۱۵۳۱ **عفت نوری‌دلشاد**

سناتور فولبرایت گفت:

اعتماد دنیا بآمریکا از میان رفته است

واشنگتن - ۲۸ ژوئن - یونایتد پرس- آسوشیتدپرس - فولبرایت سناتور متنفذ ودئیس کمیته روابط خارجی سنای امریکا اظهار داشت که بدنبال واقعه دردناك هواپیمای اکتشافی یو-۲ حیثیت و نفوذ کشور ما، در نظر کشورها وملل خارجی ، برباد رفت .

وی گفت ماهنوز آخرین نتایج اعمال بیهوده وکورکورانه دولت امریکارا دردوهفته اول ماه‌مه گذشته مشاهده نکرده‌ایم. فولبرایت ایزنهاور را برای بعهده گرفتن مسئولیت پرواز اکتشافی هواپیمای یو-۲ مورد حمله شدید قرارداد و عمل اورابعدم تشخیص تعبیر کرد .

عدم شایستگی

وی همچنین اظهار داشت : «باید پارافراتر گذاشته بگویم که باعدم شایستگی ورویه نامعقول خود خروشچف را به‌درهم شکستن کنفرانس سران واداشتیم .»

فولبرایت گفت که وی تصور نمیکند درحال‌حاضرچیزی‌خطرناك‌تر از تجدید پرواز اکتشافی برفراز خاك شوروی وجود داشته باشد .

وی انتقاد شدیدی از تمام دستگاه هائی که تحت نظر آیزنهاور کار میکنند بعمل آورد و حتی اظهار داشت‌رئیس قوه مجریه امریکا را دائر براینکه مسئولیت پروازیو-۲ را قبول میکند ، تحت انتقاد شدید قرارداد و گفت حرف‌بسیارمضحکی که‌مازدیم این بود که هواپیمای یو-۲ برای تحقیقات هواشناسی پرواز کرد ه‌است .ولی مدارك خروشچف مارا رسوا کرد .

روش ریاکارانه

بزرگترین اشتباه در تاریخ ما اینست که آیزنهاورمسئولیت‌پرواز را بعهده گرفت .

پس‌از آنکه واقعیت فاش‌گردید وزارت خارجه و کاخ سفید روش ریاکارانه‌ای در پیش گرفتندووضع مارا درکنفرانس پاریس مشکل‌تر ساختند .

امریکا خروشچف را در یك وضع«کاملاغیرقابل‌قبول» قرار داد. البته خروشچف بالحن بدی بما حمله‌کرد ،اماهرکس دیگرهم که‌بود جزاین‌نمیتوانستیم از اوانتظارداشته باشیم .فولبرایت افزود که اگر خروشچف در روز اول ماه مه هواپیمای اکتشافی برفراز کانزاس سیتی میفرستاد ، مجلس سنای ما جرات می‌یافت و بافحاشی و سیل تهمت ،دیوارهای کرملین را فرو می‌ریخت و قیافه حق‌بجانب‌میگرفت واز آیزنهاور میخواست که سفر خودرا بکنفرانس پاریس فسخ‌کند.

اتحاد از بین رفت

بسیار مسخره است اگر فکر کنیم که شورویها دراین جریان تقصیر داشته‌اند مامیگوئیم آنهابدور خود حصار اسرار آمیزی‌کشیده‌اند ومارا وادار به‌تجسس میکنند .این امرواقعا غیر قابل تحمل است .

اگرچه متفقین مادرپاریس‌بناچار پشت‌سرما ایستادند ،اما اشتباهات پیاپی‌ما اعتماد جهانیان‌را نسبت بما ازمیان برده‌است.اگراین‌براعتمادی ملل جهان بامریکا اضافه گردد، موج بیطرفی جهان را فراخواهد گرفت و باید باجرات بگوییم که همین عامل باعث شورشهای ژاپن علیه قرارداد امنیت گردید .

وزیر خارجه ژاپن گفت:

حوادث اخیر حیثیت ژاپن را لکه‌دارکرد

توکیو - ۲۸ ژوئن -یونایتد - پرس - فوجی یاما وزیر خارجه‌ژاپن امروز اعلام کرد که تظاهرات اخیری که علیه حکومت‌ژاپن‌صورت گرفته حیثیت این کشور را در خارج لکه دار کرده‌است . وی از نمایندگان ژاپن در کشور های آسیا و منطقه اقیانوس آرام‌دعوت کرد تا اوضاع حقیقی ژاپن را تشریح کنند و بگویند که‌اوضاع واقعی ژاپن غیراز آن است که این تظاهرات نشان میدهد .

فوجی یاما گفت امروزسیاست آسیائی ژاپن از نظر این کشور اهمیت زیادی دارد .

وی این مطلب را در برابر نمایندگان ژاپن در کشور های آسیائی اعلام کرد .

چین شورش درتبت‌را تایید کرد

به نیروهای چینی دستورداده شده برای انهدام شورشیان فراری وارد منطقه خلع سلاح شده بین مرزهای‌نپال‌وتبت‌گردید

کاتماندو - ۲۸ ژوئن - خبرگزاری فرانسه - امروز اعلامیه ای ازطرف وزارت امور خارجه نپال در اطراف حوادث اخیر تبت انتشار یافت . در اعلامیه مزبور خاطرنشان شده «دولت چین به نیرو های مسلح‌خود در تبت فرمان داده است تا برای از بین بردن شورشیان تبت که به نواحی مجاورمرز های نپال‌پناهنده شده‌اند وارد این ناحیه شوند »

مراجعت میکنند

در اعلامیه سپس اضافه شده که دولت چین توده ای به دولت نپال اطلاع داده است که نیرو های مسلح چین وارد سر زمین نپال نخواهد شد و بموجب موافقت چین ونپال بمحض آنکه شورشیان از بین رفتند به مراکزخود مراجعت خواهند کرد . در کاتماندو گفته میشود که اعتراف به وجود شورش و اغتشاش درتبت توسط مقامات چین کمونیست نشان وخامت این شور شهاست ، که اخبار آن از چندی قبل جسته و گریخته انتشار میافت .

منطقه خلع سلاح شده

قرار داد چین و نپال که دراعلامیه مزبور به آن اشاره شده است ، پیش بینی میکند که واحد های‌چین ونپال باید در طول خطی بفاصله ۲۰ کیلو متر از مرز های یکدیگر توقف کنند .نیرو های چین‌کمونیست برای تعقیب شورشیان تبت بهمین منطقه «خلع سلاح» شده اعزام گردیداند .

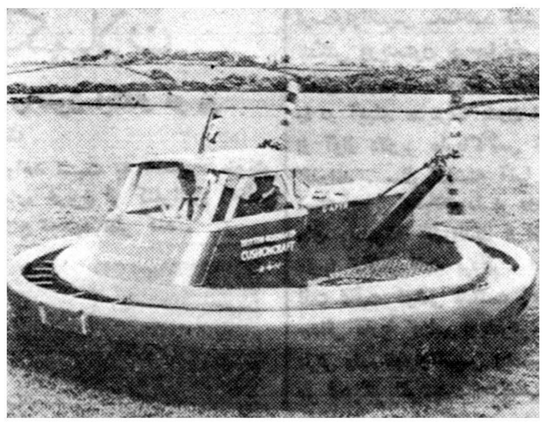

یکی از آخرین نمونه های بشقاب پرنده که در انگلستان ساخته شده است .این بشقاب ۱۲ اینچ‌بالای زمین یا آب‌پرواز میکند ویك‌تن وزن دارد .دو موتور کوچکی که مخصوص اتومبیل‌های ورزشی است در این بشقاب کار گذاشته شده است .

غرب راه مذاکره خلع سلاح را باز میگذارد

نماینده انگلستان گفت عمل روسها دوترك کنفرانس خلع سلاح نشان دادکه آنها مایل بمذاکره باآمریکا نیستند

ژنو - ۲۸ ژوئن - آسوشیتدپرس- اورمزبی گور نماینده انگلیس در کنفرانس خلع سلاح ژنو اعلام‌کرد کمشوروی مذاکرات خلع سلاح شرق و غرب را دچارشکست‌ساخت تا پیش از پیش امریکا را در برابر دنیا مسئول جلوه دهد .

وی گفت دول غرب پس ازشکست کنفرانس سران انتظار نداشتند روسها مذاکرات خلع سلاح رابه نحو نتیجه بخشی ادامه دهند .

اور مزبی گور که در یك کنفرانس مطبوعاتی سخن میگفت خاطرنشان میاخت که‌شورویها ازپایان کنفرانس سران در پاریس نشان دادند که در حال حاضر، مایل‌نیستند ، مذاکرات خلع سلاح را با امریکا ادامه دهند .

دول غرب فعلا تصمیم گرفته اند مذاکرات خلع سلاح را در ژنو ادامه دهند تاحسن نیت خود وروح تاسعاعد روسها را بدنیا نشان دهند

اورمز بی‌گور افزود : «ولی‌وقتی طرف حسن نیت نشان ندهد ، از ادامه کارما نباید انتظار فایده‌عملی داشته» .

تعطیل موقت

پنج کشور غربی یعنی امریکا، انگلیس ، فرانسه ، ایتالیا وکانادا روز سه‌شنبه بدون‌حضورنمایندگان دول شرق جلسه ای تشکیل دادندو تصمیم گرفتندرسما جلسات‌راموقتا تعطیل کنند ولی انحلال کنفرانس را اعلام ننمایند .بدین ترتیب دول غرب راه رابرای ادامه مذاکرات‌باز گذاشته اند تا هر وقت شوروی‌و دول اروپای شرقی حاضر شوند ، مذاکرات از سرگرفته شود .

در ژنو گفته میشود که پنج کشور غربی بزودی برای تعیین روش آینده خود در قبال‌امر خلع سلاح در واشنگتن مذاکراتی بعمل خواهند آورد .

هدف اولیه آنها از این‌مذاکرات توافق نظر کامل روی طرح خلع‌سلاح امریکا خواهد بود . ضمنا تصمیم خواهند گرفت که چگونه باطرح غیر قابل قبول خلع سلاح شوروی مقابله کنند .

در مجمع عمومی

زورین گفته است طرح‌شوروی را در مجمع عمومی سازمان ملل متحد عنوان خواهد کرد ولی غرب معتقد است که در مجمع عمومی امید حصول تفاهم‌و حل مسئله بغرنج‌خلع سلاح بعید است . اما برای مقابله باشوروی طرح جدید غرب نیز در آنجا عنوان خواهدشد.

عوام فریبی

واشنگتن -۲۸ ژوئن -آسوشیتد پرس - یك سخنگوی امریکا روز سه شنبه عمل شوروی را در احاله امر خلع سلاح به مجمع عمومی «عوام فریبی» نامید .

ژوزف ریپ سخنگوی وزارت خارجه که اعلامیه امریکا را در مورد تعطیل کنفرانس ژنو در اختیار مخبرین میگذاشت‌اعلام کرد که نمایندگان‌غرب مدت کافی در ژنو میمانند تاشاید شورویها به کنفرانس باز گردند .

ریپ با اشاره به قطعنامه‌شورای امنیت د رمورد مسئله هواپیمای «یو -۲» که شرق و غرب را به ادامه مذاکرات خلع سلاح ترغیب میکند اظهار داشت که عمل‌شوروی ها حکم رد نظریات این مجمع‌عالی از طرف روسهاست .

بین‌ونز وئلا ودومینیکن‌عملا حالت جنك وجود دارد

کاراکاس -۲۸ ژوئن -آسوشیتد پرس -طبق‌فرمانی که‌به ارتش‌ونزوئلا صادرشده از روزسه‌شنبه کلیه واحد های این ارتش بحالت آماده‌باش در آمده‌اند «تابرای دفاع از میهن آماده باشند »

این فرمان بدنبال متهم ساختن حکومت دومینیکن‌به‌اقدامات‌جاسوسی وشرکت این‌حکومت‌در توطئه‌سوءقصد علیه رئیس‌جمهوری‌ونزوئلا رامولو - بتانکورت صادر شده است .

حکومت ونزوئلا از رادیوی خود اعلام کردکه میان‌این کشوروودومینیکن عملا حالت جنك‌برقرار است .

کنفرانس نظامی

ژنرال «ویواس» رئیس ستاد کل ونزوئلا روزسه‌شنبه‌صبح یك‌کنفرانس نظامی ازسران‌ارتش‌این کشورتشکیل داد .

رادیو دومینیکن نیز اعلام کرده است وزیر جنك از کنگره دومینیکن خواسته است تااجازه بسیج عمومی بخصوص تجهیز واحد های چریك دومینیکن‌را صادر کند .

درواشنگتن گفته میشود که‌ونزوئلا تصمیم‌دارد درسازمان دول امریکائی شکایت خودرااز دومینیکن مطرح سازد .

تعداد زیادی از جراید ونزوئلا

رسما از دولت خواسته‌اند تا برای مقابله باعمل سوء قصد که‌از طرف تروخیلیو دیکتاتورونزوئلا تشویق‌شده به‌آن کشوررسما اعلان جنك‌داده‌شود.

اخبار رسیده حاکی است که‌زخم دست‌بتانکورت که‌در اثر انفجار بمب بوجود آمده روبه بهبوداست .

آزمایشهای جدید موشکی شوروی در اقیانوس آرام

مسکو -۲۸ژوئن -آسوشیتدپرس- خبرگزاری فرانسه - رویتر- روز سه‌شنبه شوروی اعلام کرد که یك سلسله‌آزمایش های‌موشکی درناحیه مرکزی اقیانوس آرام،ازه تا ۳۱ ژوئیه انجام خواهد داد.

منطقه آزمایشی صدوبیست هزار کیلومتر مربع اعلام شده که‌بیش از منطقه آزمایشی ژانویه گذشته میباشد. این منطقه در فاصله‌هزارو ششصد وپنجاه کیلومتری جنوب شرقی هاوائی قرار دارد.

اعلامیه خبرگزاری تاس حاکی است که‌هدف‌آزمایش ژوئیه‌امتحان موشکهای نیرومند چند مرحله‌ای است .این موشکها جنگی‌نیستند وبدون محموله کلاهك خود پرتاب میشوند دراعلامیه گفته‌شده‌است که این موشکها از همان نوعی هستند که‌قرار است افراد انسانی را بمدار زمین ببرند.

یکی از همین موشکها در ۱۵ مه گذشته اطاقك مخصوص حمل انسان رابمدار زمین‌برد، ولی‌روسها نتوانستند آن اطاقك را بهزمین‌باز گردانند. دانشمندان شوروی‌اشاره کرده‌اند که هدف این آزمایش تکمیل موشکهاجهت اعزام به‌مریخ وزهره است.

مشاهده محل سقوط

دانشمندان شوروی برای آنکه نقاط سقوط موشك رامشاهده‌کنند شوروی ناوهای مخصوص ومجهزی باقیانوس آرام میفرستد.

خبرگزار ی‌تاس سپس اضافه کرد برای آنکه امنیت کشتی هاو هواپیماهائی که از اقیانوس آرام عبورمیکنند‌تامین شود،دولت‌شوروی از دول سایرکشورها تقاضا میکند که‌به‌هواپیما ها وکشتیهای خود دستورهای لازم‌را بدهند واز منطقه خطر عبور نکنند.

از روز جمعه ۱۷ تیرماه افتتاح

تراس امپایر

بافیلم بزرك - سینماسکوپ - رنگی- دوبله بفارسی

فاتح ژاپن

یك امریکائی درژاپن

آ-۱۳۲٤٤

مؤسسه مطالعات وتحقیقات اجتماعی دانشکده ادبیات دانشجو میپذیرد

دراجرای ماده دوم اساسنامه موسسه‌مطالعات و تحقیقات اجتماعی و بمنظور تعلیم نظری و علمی علوم اجتماعی بدین‌وسیله باطلاع علاقمندان و داوطلبان میرساند .

۱-فعالیت آموزشی موسسه مزبور دردوره تکمیلی اختصاص بکسانی دارد که‌دارای‌گواهی‌نامه کامل متوسطه (ادبی . طبیعی .ریاضی) میباشند ومایلند در قلمرو علوم اجتماعی بتکمیل مطالعات نظری و علمی خود بپردازند .

مدت تحصیل دراین دوره دوسال تحصیلی است ودانشجو از طریق مسابقه پذیرفته میشود .

۲-مواد و ساعات دروس این دوره درمحل دانشکده ادبیات ،ساختمان شماره۲(جنب‌بهارستان) اعلان شده وداوطلبان میتوانند برای کسب‌اطلاعات بیشتری بدفتر دانشکده مراجعه‌نمایند .

۳-از داوطلبان امتحان زبان فارسی وزبان خارجه و تاریخ تمدن و فرهنك ایران در حدود شش سال متوسطه بعمل خواهدآمد .

٤-مدارك ثبت نام برای داوطلبان دوره تکمیلی

الف - عین دیپلم شش ساله متوسطه‌ادبی، طبیعی .ریاضی ویاجواز قبولی خرداد ویاشهریور ۳۹ویابرك ارزش تحصیلی از اداره امتحانات وزارت فرهنك

ب-تنظیم تقاضی نامه چاپی

ج-برك حسابداری

نام نویسی از داوطلبان از روز شنبه نهم مهرماه ۳۹ تاروز پنج‌شنبه چهاردهم مهرماه از ساعت ۵تا۷ بعدازظهر در محل دانشکده ادبیات ساختمان شماره ۲ (جنب بهارستان) انجام‌میشود ثبت نام بوکالت از طرف دیگری ممنوع است.

۵- امتحان ورودی روز یکشنبه هفدهم مهرماه ۳۹ ساعت ۸ر۵ صبح درمحل دانشکده ادبیات ساختمان شماره ۲ (جنب بهارستان)انجام خواهد شد .

٦-دانشکده برای داوطلبانی که درامتحانات ورودی پذیرفته میشوند و دردوره تکمیلی موسسه مطالعات وتحقیقات اجتماعی ثبت نام می‌نمایند از نظر نظام‌وظیفه طبق‌مقررات‌دانشکده‌اقدام‌خواهدنمود.

آ-۱۳۰۹۸ ۱-۲ رئیس اداره دفتر دانشکده ادبیات -دکتر حقوقی

برای اطلاع داوطلبان ورود بدوره دکتری تاریخ وجغرافیا

بدین‌وسیله باطلاع داوطلبان‌ودو بدوره‌دکتری تاریخ و جغرافیای دانشکده ادبیات میرساند که لیسانسیه های تاریخ میتوانندفقط در امتحان ورودی دوره دکتری تاریخ‌و لیسانسیه های جغرافیا میتوانند فقط در امتحان ورودی‌دوره دکتری جغرافیا و لیسانسیه های تاریخ و جغرافیا میتوانند در امتحان ورودی هریك از دوره های دکتری تاریخ یاجغرافیا ثبت نام نموده شرکت نمایند . آ-۱۳۰۹٦ ۱-۲ رئیس اداره دفتر دانشکده ادبیات - دکتر حقوقی

دستورالعمل‌ومقررات‌عمومی‌امتحانات ورودی‌دانشسرایعالی

۱-امتحانات ورودی دانشسرای عالی در تمام کشوردرساعت ۸ صبح روز بیستم تیر ماه ۳۹در مراکز استان ها انجام می گیرد .

۲-نام‌نویسی داوطلبان اعم از روزانه و شبانه از روزوصول این بخشنامه در مراکز استانها شروع می شود ودر آخر وقت اداری روز نوزدهم تیر خاتمه می یابد .

۳-از لحاظ دانشسرای عالی‌برای نام‌نویسی‌در مراکز استانها هیچ نوع مدرکی جز تعهد صورت امامی داوطلبان که بامضای فرهنك استان رسیده باشد و دلالت برگذراندن امتحانات دوره کامل متوسطه نماید لازم نیست در مورد داوطلبان‌تحصیل درقسمت‌شبانه آموزگاران دانشسراهای مقدماتی درصورتی حق نام نویسی دارند که پنج سال تمام تعهد خدمت آموزگاری را انجام داده‌باشند .

٤-اسامی داوطلبان شهرستانهای تابع استان قبل‌از روز نوزدهم تیر ماه به مرکز آن وسیله اداره فرهنك محل ارسال می گردد . ولی در روز نوزدهم تیرماه کلیه داوطلبان هر استان باید به اداره فرهنك مراجعه نمایند و کارت مخصوص امتحان ورودی‌را دریافت نمایند .

۵-در جلسه امتحان باید کلیه داوطلبان شناسنامه‌عکس دار خودرا همراه داشته باشند .

٦-یکنفر از استادان دانشسرای عالی درروزهفدهم تیرماه در مرکز هر استان برای‌همکاری با آقایان مدیران کل حاضر خواهد بود .

۷-کلیه سئوالات و اوراق امتحانی بوسیله نماینده دانشسرای عالی بمراکز استانها ارسال می گردد .

۸-مسهمیه هر استان متعلق بداوطلبانی است که اهل آن استان باشند و خانواده آنان در آن استان ساکن باشند داوطلبان یك استان که برای مدت کوتاه در استان دیگر اقامت دارند می توانند با ذکر این مطلب تقاضای شرکت در امتحان را در همان استان بنمایند و در اینصورت نتیجه امتحانات آنان در جزو داوطلبان استانی که محل اقامت‌دائم آنان است بحساب آورده خواهد شد

۹-چون مشخص نیست که کلیه داوطلبانی که درامتحانات استان موفق شوند در مسابقات ورودی سایر دانشگاهها و دانشکده ها شرکت ننمایند و در صورت قبول شدن از ورود به دانشسرای عالی منصرف شوند لذا از هر استان در حدود دوبرابر سهمیه آن انتخاب و گردد

۱۰-امتحانات سنتی شامل دو قسمت خواهد بود . قسمت اول دریك دفترچه شامل زبان فارسی و یکی از دو زبان انگلیسی و فرانسه است

برای قسمت دوم کلیه داوطلبان بدو دسته تقسیم می‌شوند .

دارندگان دیپلم طبیعی و ریاضی

دارندگان دیپلم ادبی

هر دسته به یك دفترچه سئوالات علاوه بر دفترچه‌اول که ذکر شد پاسخ خواهند داد .

دفترچه داوطلبان لیسانس علمی شامل‌سئوالات‌فیزیك -ریاضیات -شیمی - طبیعی خواهد بود و نمره کامل با جواب دادن به سه قسمت از سئوالات داده خواهدشد دفترچه داوطلبان لیسانس ادبی شامل سئوالات فلسفه - روانشناسی -جغرافیا-تاریخ -ادبیات‌فارسی‌خواهد بود و نمره کامل بداوطلبی داده خواهدشد که بهمه قسمت ها پاسخ دهد .

۱۱-امتحان عمومی زبان فارسی و زبان خارجه درساعت ۵ بعداز ظهر بیستم تیر ماه انجام می گیرد و امتحان تخصصی درساعت ۸ صبح همانروز . ۱۲-کلیه اوراق در دانشسرای‌عالی در تهران‌تصحیح می گردد و نتایج امتحانات به مراکز استانها ارسال میشود .

۱۳-قبول شدگان در امتحان استان امتحان دیگری در دانشسرای عالی خواهند داد که شامل معاینه پزشکی و آزمایش هوش است . نتیجه امتحان‌هوش در رد یا قبولی داوطلب موثرنیست بلکه از لحاظ تعیین مرتبه آنان در نام نویسی مورد استفاده‌واقع خواهد شد .

۱٤-تعیین رشته تحصیلی داوطلبه امتیازات‌استان ها پس از خاتمه کلیه امتحانات و بدبرشر داوطلبان طبق مفاد برنامه دانشسرای عالی انجام می گیرد ۱۵- هریك از داوطلبان استان باید مبلغ دویست ریال برای دریافت کارت اجازه امتحان ورودی به‌فرهنك استان به پردازند : مجموعی که از این طریق جمع آوری می گردد از طرف هر استان به‌حساب شماره ۳٤٤۸٤ دانشسرای عالی در بانك بازرگانی مرکز واریز می گردد و رسید آن‌تحویل نماینده دانشسرای عالی می گردد

۱٦-برای شرکت در امتحان دانشسرای عالی در تهران هر داوطلب یکصد ریال دیگرخواهدپرداخت

۱۷- محل امتحانات به تناسب تعداد داوطلبان قبل از ورود نماینده دانشسرای عالی در مراکز استانها بوسیله اداره فرهنك تعیین خواهد شد آ-۲ آ-۱۳۰۵٦

آگهی های تسلیت

تیمسار سرلشگر دادستان

با نهایت تاثر و تاسف مصیبت وارده را به آن تیمسار معظم و فامیل محترم تسلیت عرض مینماید .

آ-۱۱٤٤۹ **سرهنك ۲ نوائی**

دوست عزیز جناب آقای محمد جواد جنیدی

با کمال تاسف مصیبت وارده را به جنابعالی تسلیت عرض می نمائیم .

سروان امیراصلانی- سروان نواب - ستوان یکم‌خسروانه

کارمندان و کارکنان اداره نوغان استان دوم درگذشت شادروان حسن ادیب سمیعی را به رئیس محبوب خود آقای مهندس امان‌الله سمیعی و آقای دکتر رحمت‌الله سمیعی تسلیت می گویند . آ-۱۱٤۲۹

درگذشت مرحوم حسن ادیب سمیعی را که از شریف‌ترین افراد خانواده سمیعی بودند بدوست‌گرامی‌آقای مهندس امان‌الله سمیعی تسلیت می گوییم .

آ-۱۱٤۲۹ **مهندس ع اعتماد**

آقای مصطفی شهیدی

درگذشت ناگهانی برادر بزرگوارتان سید مرتضی شهیدی را با قلبی‌اندوهگین تسلیت عرض می نمائیم

آ-۱۱٤۱۵ **محمدعلی سیاه‌کلاه- جواد لواسانی**

درگذشت نابهنگام حضرت علیه بانو نزهت دادستان‌را بخاندانهای جلیل دادستان -محوی -ضرغامی و بوذرجمهری تسلیت عرض می نماید .

آ-۱۱۵۱۷ **سرهنك ستاد مهدی خزاعی**

با کمال تاسف مصیبت وارده را بخانواده‌محترم‌دولتشاهی خصوصا آقای فیروز شهرزاد دولتشاهی تسلیت‌گفته سلامت و سعادت خانواده ایشانرا از خداوند خواستاریم

احمد کمالیان- عباس امیرشاهی- شمس‌الدین طباطبائی حسین فولادوند -کاظم کسری-محمودخاورمنش - امیر احمد طغرل - اصغرنکوگر-علی اکبر بهروزی -شاپور عامری

مصیبت وارده بخانواده محترم دولتشاهی بخصوص به دوست عزیزمان آقای فیروز دولتشاهی تسلیت می گوئیم .

آ-۱۱٤۱۳ **حسن پروین -غلامحسین تهرانی**

اینجانب از سوی افسران - درجه داران - افراد و افزارمندان آمادگاه اصلی موتوری در گذشت جانگدازهمقطار عزیزمان سرکار سرهنك فقید اسلامی را بخاندانهای محترم اسلامی و عرفاتی تسلیت عرض می نماید .

آ-۱۱۵۱۷ **سرهنك ستاد مهدی خزاعی**

مصیبت وارده را بخانواده تیمساران معظم‌سپهبدمحوی، سرلشگر دادستان ،سرتیپ‌ضرغامی،سرکارسرهنك‌دادستان وسرکار سرهنك بوذرجمهری تسلیت عرض می نمایم

آ-۱۳۳۰۲ **سرهنك مصطفی مکری**

از طرف افسران -دانش جویان -درجه داران و افراد مرکز پیاده با نهایت تاثر مصیبت وارده را حضور تیمسار سرتیپ ضرغامی تسلیت عرض می نماید .

آ-۱۱٤۳۹ **سرهنك ستاد جوادقره‌باغی**

با قلبی مملو از اندوه فوت نابهنگام آقای حسن ادیب سمیعی کارمند سابق وزارت گمرکات را بخانواده سمیعی بخصوص بدوست عزیزمان آقای دکتر رحمت‌الله سمیعی تسلیت عرض می نمائیم .

دکتر مهدی درویش- احمد صناریه - صغری لنگرودی هاشم وصالی -هوشنك خاقانی -عبدالحسین شریفیان

افسران ودرجه داران و افراد مرکز زرهی و سوار درگذشت مرحومه مغفوره بانو نزهت دادستان را بخانواده محترم دادستان -محوی- ضرغامی -بوذرجمهری مخصوصا بفرزند گرامی ایشان سرکار سرهنك اکبر دادستان تسلیت عرض می نمایند .

آ-۱۱٤٦ **سرتیپ امیر انصاری**

درگذشت شادروان حسن ادیب سمیعی را بخاندان محترم سمیعی خصوصا بجناب آقای دکتر رحمت‌الله سمیعی و جناب آقای مهندس امان‌الله سمیعی تسلیت عرض‌می نمائیم

مسیح ذوقیان -مهندس‌مهدی ذوقیان - حسین مدرسی - حسن مدرسی - محمد علی رقاع-جلال فکوئی -مهدی‌بهشتی

خاطرات ایدن

ترجمه : غلامحسین صالحیار

-۱۳۱-

رویه‌ملاحظه کارانه‌شوروی تاآن‌زمان‌دلائل‌متعددی‌داشت نخست آنکه آنرا روسها نمی‌خواستند خطر ازدست دادن موقعیت مناسبی را که نظیر واقعه بلوکه کردن راههای برلن داشتند ، و در زمان مقتضی میتوانستند از آن برای عقب نشینی‌استفاده کنند ،تحمل نمایند .بعلاوه آنهاخطاری را که من هنگام مسافرت‌بولگانین و خروشچف به لندن کرده بودم بخاطرمیاوردند. در آن زمان من گفته بودم که در صورت لزوم ما از منافع خود در منطقه خاور میانه بازور دفاع‌خواهیم کرد .

ازطرف دیگر محققا آنها شك داشتند رویه‌آمریکاکه‌نسبت‌به متحدین خود تا آن حد خشونت نشان میداد ، واقعیت داشته باشد . البته از نظر شورویها بسیار بهتر بودکه‌رویه‌امریکاواقعیت میداشت ، اما برای آنها غیر قابل تصور مینمود که امریکا نسبت بمنافع متحدین خود حتی باندازه علاقه‌ای که شوروی نسبت به‌یاران خویش نشان میداد بی اعتنا بماند . از این رو آنها فکرمیکردندکه‌در راهشان تله‌ای وجود دارد و عاقلانه ترمیدیدند با احتیاط بیشتری گام بردارند .

اما هنگامی که از این بابت خیالشان راحت شدوحتی دیدند که شورای امنیت برای مدت چندین روز حاضر به مذاکرات درباره قضیه مجارستان هم نیست جسارت پیدا کردند و راه دیگری در پیش گرفتند . آنها جهشی کردند تارهبری را دردست بگیرند .

(نخست‌وزیر پاسخ نامه مارشال بولگانین را به‌تندی داد ، و توجه وی را باین نکته جلب کرد که روسیه از اطاعت دستور سازمان ملل متحد در مورد تخلیه نیرو های خود از خاك مجارستان سرپیچی کرده است .)

دراین زمان خطری مهیب‌تر از نامه مارشال بولگانین ما را تهدید میکرد . جریان لیره انگلیسی دربازار های جهان باسرعتی که برای‌اقتصادیات مافلاکت‌باربود ،دچاربحران گردیده بود .

دو ماه قبل جلسه کابینه نتایج مالی توسل به عملیات نظامی از طرف انگلستان در سوئز را مورد مطالعه‌قرار داده بود .هزینه تدارکات نظامی در حدود۱۴میلیون لیره میشد .

برای آمادگی اجرای نقشه‌هائی که مورد نظر مابودنیز از نیمه ماه سپتامبر به‌بعد ، دو میلیون لیره خرج کردیم . پیش‌بینی شده بود که یکصد میلیون لیره هم بمصرف مخارج عملیات نظامی خواهد رسید .

این مبلغ معادل یك شانزدهم مجموع مخارج برنامه دفاعی سالیانه ما را تشکیل میداد .

فشار به‌لیره ...

وزارت دارائی بارضایت خاطر پیش‌بینی میکرد که این ارقام رابدون تحمل فشار اضافی می‌تواند تحمل کند . اما اگر کانال بسته میشدولوله های نفتی‌برای‌مدت غیر مشخصی قطع میگردید موازنه‌پرداخت‌های‌مابخطرمیافتاد.

(ناتمام)

۴۵ معدنچی انگلیسی کشته شدند

زنان وکودکان دراطراف دهانه معدن گردآمده ودرانتظار بیرون آمدن رئیس خانواده خود هستند

ولز جنوبی (انگلستان) ۲۸ ژوئن- خبرگزاری فرانسه -براثر انفجار شدیدی که دریك معدن ذغال‌سنك در (۲۰۰ کیلومتری لندن) روی داد، ۴۵ نفر کشته و عده زیادی مجروح ومفقود شده‌اند . بمجرد آنکه انفجار روی داد دسته‌های کمکی داخل‌معدن شده و مجروحین و کشته شدگان را ا زاعماق زمین بیرون آوردند ،ولی پنجاه نفر دیگر از معدنچیان براثر ریزش معدن در داخل آن زندانی شدند . در معدن‌مزبور ۱۴۰۰ نفر کار میکردند در همان هنگامیکه دسته‌های کمکی برای کمك به معدنچیان فرا خوانده شد خبر رسید که معدنچیانی‌که از این حادثه‌جان سالم برده بودند بدون آنکه رفقای خودرا تنها گذاشته و از معدن خارج شوند باتمام وسائل که در دست داشتند ، به کمك آنها شتافتند ،و بدین ترتیب‌جان عده زیادی از آنها رانجات دادند . انفجار در عمق ۴۰۰ متری معدن روی داده‌است . تا حال فقط جسد ۳۷ نفر پیدا شده استو شش اکسیپ کمکی اینك در اعماق معدن در جستجوی اجسادبقیه کشته شدگان و نجات مجروحین هستند. یك صف پلیس معدن‌ذغال سنك مونموت را محاصره کرده و ازنزدیك شدن خانواده کشته‌شدگان بمعدن ، جلوگیری بعمل می‌آورد.

رئیس خانواده

در اطراف معدن دختر ، پسر ،زن کهنسال و بچه‌های خردسال دیده میشوند که چشم خودرا به دهانه معدن دوخته و انتظار دارند رئیس خانواده آنها از اعماق معدن سالم بیرون بیاید .

فاجعه معادن جهان در طول یك قرن

۱۹۴۲ در نیکیلیکو (منچوری) ۱۵۴۹ نفر کشته

۱۹۰۶ در کوریرز (فرانسه)۱۱۷۱ نفر کشته .

۱۹۱۳ سنگدری (بریتانیا) ۴۳۹ نفر کشته

۱۹۶۰ در گلیدسالا (آفریقای جنوبی) ۴۳۵ نفر کشته

۱۹۱۶ درروستون (بریتانیا)۳۴۴ نفر کشته

۱۹۴۸ در ایشری (ایتالیا) ۳۰۰ نفر کشته

۱۹۵۶ در مارسنیل (بلژیك) ۲۶۷نفر کشته

۱۹۳۴ در وزهام (بریتانیا)۲۱۳ نفر کشته

۱۹۵۸ در اسانسول (هند) ۲۱۸ نفر کشته

۱۹۱۰ درویتهاون (بریتانیا)۱۳۶ نفر کشته

۱۹۵۷ دروست فرانکفور (آمریکا) ۱۱۱نفر کشته

۱۹۵۸ در اسپریتمتل (کانادا) ۸۷ نفر کشته

سربازان سرخ‌بکارگاهها منتقل‌میشوند

۱۴۵ هزار سرباز زمینهای بایر قزاقستان را آباد خواهند کرد

مسکو -یونایتدپرس -۲۸ژوئن- مجله «روسیه‌شوروی» درشماره امروز خود مینویسد که‌دولت درنظر داردیك میلیون ونیم‌از سربازانی را که از خدمات نظامی مرخص شده‌اند ،در صنایع فولاد سازی ،ساختمان،معادن، ذغال وساختمان راه‌آهن ومزارع‌جدید بکار مشغول نماید . این روزنامه مینویسد برنامه تقلیل یك‌میلیون و نیم‌نفراز اعضای‌نیروهای مسلح‌شوروی هم‌اکنون دردست اجراست وواحدهای مربوط بتدریج خلع‌سلاح ومرخص میشوند . نخستین دسته های این سربازان اکنون در رشته هائی که گفته‌شد مشغول گردیده‌اند. ۱۴۵ هزار از این عده قراراست برای‌اجرای طرحهای «زمینهای‌بایر» خروشچف‌در قزاقستان مورد استفاده قرار گیرد .

بدامادها چیزی نداد

فیلادلفیا -۲۸ ژوئن- آسوشیتدپرس- «جان‌کلی» پدر ، «پرنسس گریس کلی»دروصیت‌نامه‌خود،ارثیه‌ای‌برای «پرنس‌رینر» شوهر گریس - کلی وسایر دامادهای خودنگذاشته است.وی دروصیت نامه خودمیگوید، من‌به ۳دامادم چیزی نداده‌ام ولی‌نبایداین‌امر تولید احساسات عداوت آمیز نسبت بمن بکند، .«جان‌کلی» یك‌سوم از ثروت خودرابه همسر خودودوسوم دیگررا به چهار فرزندش از جمله گریس‌کلی تقسیم کرده است .

روسها رئیس‌جمهور هندرانمك‌گیر کردند!

دهلی نو - دکتر راجند راپراشاد رئیس جمهوری هند که هم اکنون سرگرم بازدید از شوروی است دیروز از چند مزرعه اشتراکی در نزدیکی کی یف بازدید بعمل آورد و کشاورزان بنا بر سنن روستائی خود نان ونمك بوی تعارف کردند .

شکست ماموریت میکویان در نروژ

اسلو - ۲۸ ژوئن - خبرگزاری فرانسه - سخنگوی دولت نروژ رسما به مخبرین جراید اظهار داشت که ماموریت آناستاس میکویان معاون اول نخست وزیر شوروی کاملا با شکست مواجه گردید «است . وی افزود دولت نروژ از چنین پیش آمدی متعجب و متاسف است .

سخنگوی دولت نروژ در پاسخ این سئوال که رئوس مسائل مهمی که بعدا مورد مذاکره قرار خواهد گرفت چه میباشد گفت مذاکرات دیگری وجودندارد. آخرین دیدار بین‌میکویان وزرها راس نخست وزیر ولائز وزیر امور خارجه نروژ امروز در ساعت ۱۴ بوقت محلی صورت گرفت ولی مذاکراتی انجام نشد و در حقیقت یك جلسه خدا حافظی بود سخنگوی رسمی دولت نروژ افزود ما در نظر نداریم مذاکرات دیگری آغاز کنیم .

تقاضای اعدام

برای عامل سوء قصد به سوکارنو

جاکارتا -۲۸ ژوئن - خبرگزاری فرانسه - خبرگزاری آنتارا خبر داد که دادستان نظامی برای دانیل الکساندر مختار ،خلبان سابق نیروی هوائی اندونزی تقاضای اعدام کرده است وی در نهم ماه مارس گاخ «آزادی »مقرسوکارنو رئیس جمهوری اندونزی را به مسلسل بسته بود. محاکمه دانیل الکساندر مختار روز پنجم ماه ژوئیه آغاز میگردد .

آئینه تاکسی

از صبح جمعه ۱۷ تیرماه در

سینما ایران

سینما دیانا

وسالن باشکوه تابستانی

سینما تهران

پرونده‌انفجاربمب در سفارت آمریکا

دولت جدید ترکیه این پرونده را مجددا بجریان میگذارد

استانبول - ۲۸ ژوئن - خبرگزاری فرانسه-روزنامه «دنیا» چاپ‌استانبول در آخرین شماره خود مینویسد دولت ترکیه تصمیم گرفته است پرونده مجرای بمب هائی که‌هنگام تشکیل شورای وزیران سنتو در ۲۷ ژانویه ۱۹۵۸ در باغ سفارت امریکا منفجر شد ، مجددا بجریان اندازد رهبران سابق ترکیه روی این مجرا سرپوش گذاشتند و وقتیکه مخالفین وزیم سابق تقاضا نمودند تااطلاعاتی در این مورد داده شود ، وزیر کشور ترکیه در مجلس اظهار داشت این موضوع بستگی به منافع ملی دارد از آن پس پرونده انفجار بمب در سفارت امریکا بایگانی شد .

کمیسیونهای نظارت

کمیته وحدت ملی ترکیه (عالیترین سازمان مقننه جمهوری ترکیه) چهار کمیسیون از اعضای خود تشکیل داده است تا در امور دولتی نظارت کند . یك دبیر خانه که از سه عضو تشکیل شده است هماهنگی بین کمیسیون امنیت (۱۱ عضو) کمیسیون اقتصادی (۱۰ عضو) کمیسیون امور اجتماعی (۱۰ عضو) و کمیسیون کار های عمومی (۲۳ عضو) را عهده دار خواهد بود .

در تمام امو ر مربوطه به دفاع ملی کشور ، امور خارجه و ارتباطات کمیسیون امنیت صلاحیت دارد نظارت کند .

چهار روز شربت حلزون‌خورد!

لندن- یك‌پزشك جوان نیروی‌هوائی سلطنتی‌در گرمای بسیار شدیدمدت چهار روزازشربتی که‌از حلزون تهیه شده‌بود، تغذیه‌کرده است . منظور وی‌ازاین آزمایش این‌بوده که ثابت کند بدینطریق ممکنست بدون خوراك و آب دربیابان جان بسلامت‌برد.

این‌پزشك جوان درموسسه پزشکی هوانوردی نزدیك لندن‌در میزان حرارتی تقریبا ۴۰درجه سانتیگرادزندگی کرد، تاشرائط‌بیابانی رابوجود آورد. وی‌دراین آزمایش روزانه درحدود ۴۵۰۰ حلزون راکه مخصوصا برای اینکار ازشمال افریقاوسیله هواپیما به‌انگلستان فرستاده میشد، مورداستفاده قرار داد .

منبع جدید نفت در پاکستان

راولپیندی - پاکستان غربی - ۲۷ ژوئن - رویتر - مقامات رسمی اظهار داشتند که یك شرکت نفت خارجی که در راولپیندی فعالیت میکند در صدمیلی این شهر در ناحیه « دهالیان» بنفت رسیده‌است.

شرکت مزبور یك چاه آزمایشی حفر کرده است و ممکن است اعلامیه‌ای در این‌باره انتشار دهد.

مادا گاسکار درخواست عضویت سازمان ملل متحدرا کرد

سازمان ملل متحد - نیویورك- ۲۷ ژوئن - رویتر - امروز دولت مادا گاسکار که نام «مالاگاسی»را برگزیده است تقاضای عضویت در سازمان ملل را کرد .

آمریکا مسئول انفجار در هاواناست

هاوانا - ۲۷ ژوئن -یونایتد - پرس - بازرسی مقامات دولتی‌درباره انفجار سمپناکی که روز گذشته هاوانا پایتخت کوبا را تکان داد ادامه دارد .

فیدل کاسترو نخست وزیر کوبا علنا مسئولیت حادثه را بگردن‌عوامل امریکا انداخته است . معذلك تاکنون تحقیقات مقامات دولتی نتوانسته است بدرستی حقیقت‌قضیه را روشن سازد .

فیدل کاسترو اکنون بامشکل دیگری نیز روبرو شده‌است . باین ترتیب که‌استادان دانشگاه هاوانا که مخالف دولت هستند ، تهدید کرده‌اند که دسته جمعی استعفا خواهند کرد .

روغن نباتی زیتون

دبستان جهان علم

برای سال تحصیلی ۴۰-۳۹ همه روزه از ساعت ۸ تا ۱۲ صبح‌واز ۳ تا ۸ بعداز ظهر ثبت نام می نماید .

کلاسهای‌تجدیدی وفارسی‌طبق‌معمول‌سالهای‌قبل‌از سوم‌تیرماه دایرشد. دانش آموزان سال قبل باید مجددا ثبت نام نمایند .

وسیله ایاب و ذهاب آماده است .

نشانی : سه راه زندان اول خیابان دانشکده پلیس دبستان جهان علم - سوکیاس - شماره تلفن ۳۸۶۷۰

۳-۱ آ-۱۱۲۹۹

گروه فرهنگی سوکیاس

آموزشگاه شبانه سوکیاس مژده میدهد که ازسوم تیر ماه جاری کلاس های زیر دایر شد .

۱-کلاسهای انگلیسی -ابتدائی - عالی - کلاسهای کنکور .

۲-کلاسهای علمی ابتدائی و متوسطه

۳-ماشین نویسی فارسی و لاتین .

کلاسهای فوق بمدیریت میناس سوکیاس واستادان‌انتخاب شده‌تدریس میشود .

نشانی . سه راه زندان -خیابان دانشکده پلیس -دبستان جهان علم - سوکیاس شماره تلفن ۳۸۶۷۰ وسیله ایاب و ذهاب آماده است .

۳-۱ آ-۱۱۲۲۹

شرکت سهامی آباد به نمایندگی

کارخانه‌های عظیم نرپیك NEYRPIC

سازنده انواع مختلف وسائل آبیاری و تنظیم جریان انهار از شرکت ها و موسساتی که با ساختمان سد ها و تاسیس شبکه های آبیاری سرو کار دارند تمنی می نماید که برای هر نوع اطلاع و سفارش بنشانی زیر مراجعه فرمایند . خیابان رفائیل روبروی باشگاه افسران شماره ۶۸ تلفن ۴۴۱۱۰ آ-۱۳۱۴۶

بنگاه پارکر چهارراه قوام السلطنه

بزرگترین نمایشگاه قلم خودنویس درایران

نمایندگیها

فرشید- شاهرضا نبش بهار - مینروا- خیابان‌شمیران بین آمل و حقوقی - پخش کالای صنعتی - چهار راه مخبرالدوله - شبان - خیابان شاه چهارراه شیخ‌هادی- پاسارگاد - خیابان شمیران ایستگاه پاسارگاد - کیمیا- خیابان فردوسی چهارراه اسلامبول - البرز - خیابان‌شاه جنب‌سینما نیاگارا فیروزه - نادری پاساژ نوین سارج فردوسی مقابل کوچه خندان - سهیل - خیابان شمیران خیابان‌تکش آلستر - خیابان سعدی شماره ۲۸۴

آبادان - شرکت جنوب خیابان شهرداری

اهواز - شرکت وحدت خیابان ۲۴متری

شیراز - افتخاری خیابان زند

آ- ۱۳۱۱۰

اطلاعات اقتصادی

روزنامه آساهی چاپ توکیو در مورد سی میلیون دلار اعتبار

درخوزستان میتوان چهارده سد ساخت

هزینه ساختن سدها بیش از ۱۱۲ میلیارد ریال برآورد شده

باساختن سدهای مزبور یك میلیون هکتار اراضی مشروب میشود وشش میلیون کیلووات برق ارزان تولید میشود

طرح کلی عمران خوزستان که توسط موسسه عمران خوزستان بسازمان برنامه تسلیم شده نشان میدهد که در خوزستان بعلت‌وجود پنج رود خانه میتوان چهارده سد ساخت که مرتفع ترین آنها سد شماره پنج کارون بارتفاع ۲۱۵ متر و کوتاه ترین آنها سد بختیاری بارتفاع ۱۲۰ متر باشد .

این گزارش نشان میدهد که باساختن سه سد بر روی رودخانه کرخه و دو سد بر روی رودخانه‌دز وهشت سد بر روی رود خانه کارون و یك سد بر روی رودخانه‌جراحی و یك سد بر روی رودخانه‌هندیجان میتوان بیش از یك میلیون‌هکتار را آبیاری کرد و متجاوز از ٦ میلیون کیلووات نیروی برق تولید نمود .

هزینه ساختمان این سد ها متجاوز از ۱۱۲ میلیارد ریال برآورد شده است .

میزان آبی که سالیانه از پنج رودخانه خوزستان بدشت های آن جاری میشود در حدود ۳۵ میلیارد متر مکعب میباشد ومنافع اقتصادی که میتوان از این رود خانه ها بدست آورد حتی بیش از آن است که این رقم نشان میدهد .

بدیهی است ساختمان سد های مزبور سال ها وقت میخواهد و همانطور که گفته شد میتواند ٦ میلیون کیلو وات برق ارزان قیمت تولید نماید .

برای مقایسه میتوان یاد آور ی کرد که این مقایسه برق چهار برابر برق تولیدی طرح رود خانه سن لوران است .

چهارده سد مزبور قادر است که آب مشروب یك میلیون هکتار را تامین کند در حالیکه طرح‌عظیم آبیاری ودخانه کلمبیاواقع درشمال غربی امریکا فقط میتواند ۴۰۰هزار هکتار را آبیاری نماید .

در حال حاضر پنج رود خانه عظیم ۲۵۰ هزار هکتار را آبیاری میکند ولی با ساختمان سد های مزبور این مقدار چهار برابر میشود طرح ریزی دقیق و تامین اعتبار و ساختمان تدریجی شبکه مد های مزبور چه در حال حاضر و چه در سا لهای آینده کاری است بس دشوار .لذا تمام این طرح ها از هم اکنون باید مورد مطالعه قرارگیرد و ارزش آن تعیین شود تا پس از مطالعات لازم و با توجه به هزینه نسبی هر طرح و فوائدی که از آن مترتب خواهد شد با رعایت حق تقدم برای احداث آنها اقدام شود .

طبق اطلاع روزنامه آساهی ژاپن

سی میلیون دلار وام ژاپن باید در ده سال مستهلك شود

از وام مزبور برای امور صنعتی و تولیدی و ساختمانی میتوان استفاده کرد

ژاپن بایران اطلاع میدهد که این موضوع مورد مطالعه دولت ژاپن قرار گرفته و بزودی نتیجه مثبت آن اعلام خواهد شد .

همین روزنامه از قول محافل اقتصادی ژاپن میگوید که ازسی میلیون دلار مزبور در پروژه های بزرك دولت ایران که برای آن قریب ۲۰۰ میلیون دلار اعتباردرمورد احتیاج است استفاده خواهد شد .

پروژه های مزبور شامل خرید ماشین آلات صنعتی ، کار خانجات برق نفع ابریشم ،ساختمان‌خانه‌های ارتش و کارخانه نساجی میباشد.

همین روزنامه‌میگویدکه موافقت دولت ژاپن برای پرداخت وام‌مزبور قطعی است .

شرایط این وام هنوز روشن نیست اما استفاده کنندگان برای هرچیزی که وام میگیرند باید ۱۵ در صد آنرا بپردازند و برای بقیه از سی میلیون دلار استفاده کنند مدت استهلاك‌وام را تا ده سال پیش بینی میکنند .

نظر روزنامه مزبور اینستکه باید در بهبود روابط اقتصادی‌ایران وژاپن کوشید و ترتیبی برای‌توسعه آن اتخاذ نمود زیرا در سال۱۹۵۹ ژاپن در حدود ۵۰ میلیون دلارجنس بایران‌فروخت ودر مقابل‌سی‌میلیون دلار کالا از آن کشور خریداری کرد .

مطالب فوق نظر و خبر یکی از با نفوذ ترین جراید ژاپن در مورد سی میلیون دلار اعتبار آن کشور بود .

در اینجا باید درباره یك موضوع توضیح داده شود و آن اینست که سی میلیون دلار کالائی که ژاپن در سال ۱۹۵۹ از ایران خریداری نمودقریب ۲٦ میلیون‌دلار آن‌فقطفت بود که طبق معمول هر سال از ایران خریداری میکرد در حقیقت خرید سال ۱۹۵۹ ژاپن از ایران‌در حدود ٤ میلیون دلار کالای دیگر غیر از نفت بوده است .

نظر محافل اقتصادی و تجاری ایران در باره نحوه استفاده از سی میلیون دلار در شماره آینده بحث خواهد شد .

هجوم مؤدیان مالیاتی برای پرداخت مالیات

تسلیم اظهار نامه مالیاتی از طرف مودیان‌دریك هفته گذشته رضایتبخش بوده قبلا پیش‌بینی میشد که در روزهای اول تیرماه استقبال زیای در تسلیم اظهارنامه بعمل نیاید اما آنچه که در یك هفته اخیرمشاهده شد نشان داد که مودیان بدون توجه به استفاده از آخرین مهلت قانونی در همان ابتدای‌امر اقدام لازم برای تسلیم اظهارنامه بعمل آوردند .

هجوم مودیان در بخشها بطوری است که اکثر بخشها در تمام وقت اداری مشغول دریافت اظهار نامه می‌باشند قبلا در کار بخشها پیش‌بینی‌شده بود که در خلال دریافت‌وتنظیم‌اظهارنامه‌به‌بعضی‌ازاظهارنامه‌ها‌رسیدگی شدهو بلافاصله در صورت عدم اعتراض مفاصا حساب به مودی داده شود . اما کار یك هفته گذشته نشان داد رسیدگی باظهار نامه مقدور نیست بهمین علت‌قرار است از اول مرداد رسیدگی باظهارنامه ها شروع شود شرکت‌ها و بازرگانانی که‌کارت بازرگانی دارند به بخشها رجوع نمی‌کنند این دسته از مودیان به اداره مالیات بردرآمد شرکت ها و اداره مالیات بردرآمد بازرگانان رجوع می‌کنند مراجعه باین دو اداره هم رضایت بخش بوده ولی‌هجوم به بخشها زیادتروشدیدبود امروز در اداره کل وصول تهران پیش‌بینی میشد که تاپایان تیرماه اکثر نزدیك باتفاق مودیان‌اظهار نامه مالیاتی خود را تسلیم دارند .

شرکت‌های جدیدالتاسیس

برای واردات‌و ساختن و سوار کردن و تعمیر اتومبیل و کامیون و واردات قطعات یدکی و لوازم آنها شرکتی بنام شرکت سهامی کارخانه لیلاند ایران با سرمایه بیست و یك میلیون ریال بمدیریت آقایان عبدالمهدی کشفی و محمد باقر موسوی و سرهنری اسپاریرودونالد گرشام وارتورادموند هوپر تشکیل شد .

• شرکت تضامنی عماد عزرا موشی ابوداود و شریك با سرمایه یك‌میلیون ریال برای صادرات و واردات بمدیریت آقای عزراموشی ابوداود تبعه دولت عراق تاسیس گردید .

• برای امور مقاطعه کاری و عملیات ساختمانی و تاسیس کارخانه های‌مصالح ساختمانی‌و معاملات بازرگانی مربوط برشته‌های فوق‌شرکتی‌با سرمایه ده میلیون ریال بمدیریت آقایان مهندس جهانگیر آحی ودکتر مهدی ملکی و مهندس ژرژ لیشنسکی تشکیل شد .

بمناسبت ایام عزا بازار تهران نیمه تعطیل است

شایعات و ناراحتی بازار کمتر شده است

در بازار تهران کم‌کم آرامش قبلی بر قرار میشود . اما هنوز حساسیت وعدم اعتماد بعلت رکود معاملات زیاد است حتی توقف های کوچك که برای بازار تهران تقریبا همیشگی است در شرایط فعلی موجب سر و صدا و شایعات زیاد میشود .

کمك اخیر بانك ملی موجب شد که بعضی ها بخواهند از این معرپولی بدست آورند اما در عمل مواجه با مشکلات بیشمار بانکی شدند زیرا بانك ملی بتجاری که در معاملات سالم خود دچار کسر پرداخت شدند کمك می‌کند نه‌بهر کسی که بنحوی دچار کسری پرداخت شود یا باشخاصی که بخواهنداز این مساعدت سوء استفاده کنند .

شایعات وناراحتی فعلی بازار بمقیاس کمتر و کوچك تر تا اواسط شهریور ادامه خواهد داشت تا فعالیت پائیزی‌ورونق‌دوباره بازار وگرمی‌صادرات جای آنرا بگیرد .

در حال حاضر علاوه بررکو د معاملات اشتغال کسبه و تجار به عزاداری محرم و تشکیل مجالس وعظ وخطابه مذهبی بازار را بحالت نیمه تعطیل‌درآورده است معمولا بازار در ایام ماه رمضان و ۱۵ اول ماه محرم بخصوص چند روز ماقبل و ما بعد روزهای تاسوعاو عاشورا و شهادت حضرت علی (ع) رسما تعطیل است بهمین علت تجار پیش‌بینی می‌کنند پس از ۱۵ محرم بازار جریان بهتری بخود بگیرد .

افزایش فروش کالای دخانیه

طبق اظهار سخنگوی وزارت گمرکات و انحصارات موسسه‌دخانیات در خرداد ماه سال جاری در حدود۳۴۹ میلیون ریال کالای مختلف دخانیه فروخته است این رقم نسبت به مدت مشابه سال گذشته در حدود ۱۸۰ میلیون ریال بیشتر است .

با اطلاع از اینکه قیمت فرآورده های دخانیه افزایش پیدا کرده آمار فوق نشان میدهد که مصرف کالای دخانیه زیادترشده است .

شاهنشاه اسناد واگذاری هفت قریه گرمسار و ورامین را توزیع میفرمایند

اعیانیهای پنج‌قریه از قراء گرمسار که قبلاتقسیم‌شده توزیع میگردد

امروز آقای رهبر مدیر عامل بنگاه خالصه گفت اسناد واگذاری ۵ قریه از قراء خالصه گرمسار ودو قریه از قراء خالصه ورامین تهیه شدهو به زودی توزیع خواهد شد .

همچنین اسناد واگذاری اعیانی پنج قریه از قراء گرمسار که‌سال گذشته اسناد مالکیت اراضی مزروعی آن بدست مبارك شاهنشاه بین زارعین آن پنج قریه تقسیم گردید تهیه شده وبه زودی در جریان‌تقسیم قراء گرمسار و ورامین ،توزیع اسناد واعیانی های قرائی که اراضی آن قبلا تقسیم شده در حضور مبارك شاهنشاه انجام خواهد گردید .

یك نفر از اعضاء هیئت مدیره بنگاه خالصه بمیاندوآب رفته است تا مقدمات تقسیم چند قریه از قراء خالصه آن ناحیه را فراهم کند .

البته بعضی از کارهای تقسیم این قراء قبلا انجام شده است .

بانك توسعه صنعتی معتقد است

اغلب سرمایه‌گذاران صنعتی نقشه صحیح مالی ندارند

متقاضیان وامهای صنعتی در طرحهای پیشنهادی خود بطور کلی بوضع بازار وکیفیت فروش محصول توجه نمی‌کنند

تا این تاریخ متجاوز از ٤۵۰ تقاضای وام صنعتی و معدنی ببانك توسعه صنعتی و معدنی ایران‌تسلیم گردیده و بانك توانسته است با ۱۹ درخواست‌موافقت‌نماید وپرداخت ۷۱۴ میلیون و ۸۰۰ هزار ریال وام این درخواست ها را تصویب‌نماید.

مقامات بانك میگویند اغلب درخواست هائی که ببانك دادهمی شود ناقص بوده و طرحی که برای اجرای آن وام خواسته میشودیك طرح مطالعه شده‌ای نمیباشد.

بطور کلی در طرح‌های‌پیشنهادی وضع بازار و کیفیت فروش رامورد توجه قرار نمیدهند در بسیاری‌موارد متقاضیان حاضرنیستند بمیزان‌کافی از خود سرمایه بگذارند ـ اغلب متقاضیان حتی‌تامرحله‌امضاءقرارداد وام نیز در طرح های پیشنهادی تغییراتی میدهند و بدین ترتیب جریان کار را مشکل کرده و سبب صرف وقت بیشتری میشوند و در اکثر موارد مسائل و مشکلات مالی حتی قبل از اجرای طرح‌نمایان میشود و دلیل آن نیز نداشتن نقشه صحیح مالی است . بانك‌طرح هائی را تصویب میکند که روی اصول صحیح اقتصادی تنظیم شود و جنبه های صحیح مالی ـ شرایط فنی ـ مدیریت صحیح ـ اسلوب علمی حسابداری ـ اهمیت اقتصادی ـ شرایط فروش فرآورده ها و بالاخره نقش پروژه در بهبود و ترقی‌اقتصاد کشور دقیقا مورد توجه قرارگیرد.

صنعت نفت آمریکا برای ازبین بردن خودمیکوشد

روزنامه پست هرستون اطلاع میدهد که در آمریکا هزار ها چاه نفت بی مورد زده میشود که علت حفرآن فقط رقابت شرکت های‌نفتی است .

این امر سبب هدر رفتن مقادیر زیادی نیروی انسانی میشود و هزینه سنگینی را بر عهده صناعت نفت آمریکا میگذارد نفت گاز نیز نصف بازار نفت کوره را درامریکا بدست گرفته و به‌بهائی‌کمتر از قیمت تمام شده بفروش میرسد .

باین ترتیب باید گفت صنعت نفت آمریکا برای از میان بردن خود کوشش می‌کند .

سرمایه گذاری دراستان کرمانشاهان

گزارش وزارت صنایع و معادن نشان میدهد که برای امور صنعتی تا کنون ٤۹٤ میلیون ریال از طرف مردم استان کرمانشاهان سرمایه گذاری شده و بااین عمل ۸ کارخانه بزرك صنعتی و ۴۳ کارخانه کوچك صنعتی ایجاد یا تکمیل گردیدوبهره برداری از آنها آغاز شده است .

مقدار وامهای بزرك صنعتی که به سرمایه گذاران این استان داده شده در حدود ۲۴۹ میلیون ریال ومقدار وامهای کوچك صنعتی بالغ بر ۸٫۵ میلیون ریال می باشد .

آگهی نرخ گرمابه ها

چون اخیرا شکایاتی از اجحاف بعضی از صاحبان گرمابه ها رسیده که صاحب گرمابه اضافه از نرخ‌مقرره مطالبه واز مشتری وصول نموده‌اند علیهذا نرخ حمام ها برای استحضار عامه‌مساکنین‌محترم پایتخت مجددا بشرح زیر :

درجه	خصوصی باکارگر	عمومی با کارگر	عمومی بدون کارگر
لوکس	۲۳ ریال	۱۸ ریال	در صورتی که‌مشتریان‌از وان استفاده نمایندبایدمبلغ ٦ریال‌اضافه‌بپردازند
درجه یك	۲۱ ریال	۱٦ ریال	۱۰ ریال
درجه دو	۱۹ ریال	۱٤ ریال	۹ ریال
درجه سه	۱٦ ریال	۱۱ ریال	۸ ریال

تبصره یك ـ حمام با کارگر عبارت از این‌است که مراجعین‌بوسیله کارگر شستشو شده از حوله و لنك و صابون‌و کیسه گرمابه ، استفاده نمایند .

تبصره ۲ـ حمام بدون کارگر عبارت از این است که مراجعه کننده‌شخصا شستشو نموده فقطاز حوله و لنك استفاده نماید .

تبصره ۳ ـ نرخ بالا برای یکساعت و یکربع بوده و اطفال تا ۱۲ سال نصف قیمت خواهند پرداخت .

آگهی و متذکر میشود که کلیه گرمابه‌داران موظفند (کارت درجه بندی را که در آن درجه حمام تعیین شده و درجه مزبور ملاك و پایه نرخ استحقاقی حمام است) بایك نسخه از آگهی نرخ شماره ۵۷۰ر۱٦۵۳۵ مورخ ۲٤ر۱ر۳۹ شهرداری در چشم انداز و منظر مشتریان قرار داده و طبق درجه تعیین شده و نرخ مقرره وجه از مشتریان‌دریافت دارند .

از اهالی محترم پایتخت تقاضا میشود با شهرداری تهران همکاری و چنانچه از نرخهای تعیین شده صاحبان حمام اضافه وجهی مطالبه ویا دریافت نمودند مراتب را وسیله تلفن شماره ٦۵۸۳۸ با ذکر نام و محل گرمابه بادارہ کل خواربار و اصناف و یا تلفن های مستقیم شهرداری تهران اطلاع دهند تا صاحب حمام متخلف مورد تعقیب قانونی قرارگیرد

آ ـ ۱۳۲۱٦ شهردار تهران

سود بانك رهنی اضافه میشود

بانك ملی به زودی به‌بانك رهنی اطلاع خواهد داد که از تاریخ ابلاغ قانون ازدیاد سرمایه بانك ملی در بانك رهنی ۵۰ میلیون تومان از قروضی که بانك رهنی به بانك ملی دارد جزء سرمایه بانك رهنی است وبانك‌رهنی نمیبایستی ازبابت آن‌بهره‌ای ببانك ملی پرداخت کند

خبرنگار ما در ضمن اطلاع میدهد باوجود آنکه بانك رهنی‌اکنون احتیاج باعتبارات زیادی برای توسعه عملیات خودودادن وام بمردم دارد تصور نمی رود که اعتبار جدیدی دراختیار بانك مزبور قرار گیرد .

ولی چون سرمایه بانك رهنی اضافه شده وبهره پرداختی آن‌ببانك ملی کم می شود لذا درسال جاری سود بانك رهنی حداقل بیست درصد بیشتر از سال ۳۸ خواهد بود .

آگهی دعوت مجمع عمومی یخ‌ممتاز

چون مجمع عمومی خرداد ماه بواسطه مسافرت بعض شرکاء تشکیل نگردید . اینك از آقایان صاحبان سهام دعوت می شود روزپنجشنبه ششم مرداد ساعت نه صبح در دفتر شرکت سرای امید تهران حضور بهمرسانند

دستور جلسه ـ۱ ـاستماع گزارش مدیر عامل ورسیدگی به‌ترازنامه‌و تقسیم سود ۲ـاتخاذ تصمیم در تغییر بعض مواد اساسنامه

آ ـ ۱۱٤۵۹ مدیر عامل شرکت سهامی یخ ممتاز

الوارتور یك تنی

برای ساختمانهای تاسی‌متری بادیزل لیستر رسیده

تهران اروپ ـ میدان فردوسی

تلفن ٤۲۲۸۳

۱ـ۱۰ آ ـ ۱۲۸۱۲

آگهی دعوت صاحبان سهام

مجمع عمومی عادی شرکت تعاونی مصرف ارتش ساعت پنج بعداز ظهر روز شنبه بیست و پنجم تیر ماه یکهزارو سیصد و سی و نه در محل فروشگاه شماره ۳ این شرکت واقع در خیابان شاهرضا (دروازه دولت) تشکیل خواهد شد بدین وسیله از صاحبان سهام دعوت میگردد که در روز و ساعت مقرر برای تشکیل مجمع در محل تعیین شده تشریف‌فرما گردند .

دستور جلسه

۱ـاستماع گزارش هیئت مدیره و بازرس شرکت .

۲ـتجدید انتخاب سه نفر از اعضاء اصلی و دو نفر عضو علی‌البدل‌هیئت مدیره و تجدید انتخاب دو نفر بازرس اصلی و علی‌البدل شرکت .

۳ـتصویب ترازنامه سال ۱۳۳۸ شرکت .

برای حفر چاههای عمیق

باشرایط بسیار سهل

سازمان آبیاری خاوران با دستگاه های مجهز و متخصصین مربوطه بمنظور استفاده از آبهای تحت الارضی در تمام نقاط ایران آماده است شرکت‌خاوران خیابان‌سعدی ساختمان نمازی‌تلفن۳۲۲٦۱

آ ـ ۱۳۲۰٦

وسیله ترانسپورت بوذرجمهر

با ماشین های آخرین سیستم در تمام‌ساعات روز به قم و صبح وعصر به کاشان ومشهد مسافرت فرمائید.خیابان بوذرجمهری‌تلفن۲۱۲٤۳

۱ـ۵ آ ـ ۱۲۵۵۸

آگهی دعوت صاحبان سهام

تعقیب آگهی مندرجه در شماره ۱۰۱۸۸ مورخ یکم اردی بهشت ۱۳۳۹ روزنامه اطلاعات چون در تاریخ ۱۵ اردی بهشت ۱۳۳۹ اکثریت حاصل نشد در اجرای ماده ٤۹ اساسنامه مجددا از صاحبان سهام راه نادری (اتو نادری)دعوت میشود که برای تشکیل مجمع عمومی فوق العاده شرکت ساعت ۵ بعد از ظهر شنبه یکم‌مرداد ۱۳۳۹ در منزل آقای‌احمد کاوه واقع در خیابان اکباتان کوچه کاوه شماره ۳٦ حضور بهمرسانند.

دستور جلسه

۱ـاصلاح ماده ٦۰ اساسنامه برای تعیین تعداد نفرات کمیسیون‌تصفیه

۲ـتصمیم راجع به انحلال شرکت

۳ـتعیین هیئت تصفیه

آ ـ ۱۱٤۳۱ شرکت سهامی راه نادری (اتو نادری)

مجمع‌عمومی سالیانه شرکت‌سهامی‌اسکا

روز پنجشنبه ۱٦ تیر ماه ۱۳۳۹ ساعت چهار بعد از ظهر در محل شرکت واقع در میدان بهارستان تشکیل می شودازدارندگان سهام‌یانمایندگان مجاز آنان دعوت میشود در وقت مقرر حضور بهمرسانند .

دستور جلسه

استماع گزارش هیئت مدیره و بازرس

تصویب ترازنامه سال ۱۳۳۸ و انتخاب بازرس

تصویب سود و اجازه تقسیم آن

شور در تعیین خط مشی شرکت

آ ـ ۱۱٤۳۵ شرکت سهامی اسکا

آگهی دعوت صاحبان سهام

تعقیب آگهی مندرجه در شماره ۱۰۱۸۸ مورخ یکم اردی بهشت ۱۳۳۹ روزنامه اطلاعات چون در تاریخ ۱۵ اردی بهشت ۱۳۳۹ اکثریت حاصل نشد در اجرای ماده ٤۹ اساسنامه مجددا از صاحبان سهام راه نادری (اتو نادری)دعوت میشود که برای تشکیل مجمع عمومی فوق العاده شرکت ساعت ۵ بعد از ظهر شنبه یکم‌مرداد ۱۳۳۹ در منزل آقای‌احمد کاوه واقع در خیابان اکباتان کوچه کاوه شماره ۳٦ حضور بهمرسانند.

دستور جلسه

۱ـاصلاح ماده ٦۰ اساسنامه برای تعیین تعداد نفرات کمیسیون‌تصفیه

۲ـتصمیم راجع به انحلال شرکت

۳ـتعیین هیئت تصفیه

آ ـ ۱۱٤۳۱ شرکت سهامی راه نادری (اتو نادری)

شرکت هواپیمائی ایران

از یکشنبه ۱۲ تیرماه ۱۳۳۹ شمارا بمسافرت باهواپیما های عظیم ٤موتوره به تبریز و مشهد دعوت میکند

روزهای پرواز یکشنبه ـ سه‌شنبه ـ پنجشنبه

ساعت پرواز تهران ـ مشهد ۳۰ر۷صبح

قیمت یکسره ۱۳۰۰ ریال

ساعت پرواز تهران ـ تبریز ۲ بعدازظهر

قیمت یکسره ۱۰۰۰ ریال

برای ذخیره‌جا به‌آژانس مسافرتی خود یا دفتر فروش هواپیمائی ایران

میدان فردوسی تلفنهای ٤٦۵۳۲ ـ ٤۳٦۷۳ ـ ٤٤۳۳۳

مراجعه فرمائید

آ ـ ۱۲۵۹۸ ۱ـ۲

تاسیس بزرگترین کارخانه قوطی سازی فلزی

ظرفیت ۲۰۰۰۰۰ قوطی در روز

کارخانجات پارس متال

PARS METALBOX

بزودی آماده بهره‌برداری میشود وقادر است انواع قوطیهای فلزی مخصوص روغن‌نباتی ـ کنسرو گوشت ـ ماهی ـ کمپوت ـ دواجات ـ خواربار ـ روغنهای صنعتی ـ شکلات شیرینی ـ آجیل بهرشکل واندازه‌که مورد لزوم باشد با طریق و کیوم و غیره باچاپ یا بدون چاپ در اختیار مصرف‌کنندگان محترم بگذارد برای تعیین قرارداد و دادن سفارش بتلفن‌های ۹۲۸۰۷ـ۹۲۸۸۱ـ۹۲۸۷۸ مراجعه‌نمائید

آ ـ ۱۳۲۰۸

انتقاد

جواد میر کریمی

درد دل پزشك

آقای دکتر می گفت پس از آنکه دوره دانشکده پزشکی تهران راتمام کردم به امریکا رفتم و مدتی دوره تخصصی خود را در قسمت‌بیماری‌های اطفال گذراندم و آنوقت در یکی از بیمارستانهای امریکا استخدام‌شدم .

ولی با وجود آنکه در آنجا وضعم خوب بود ، حقوق مکفی می گرفتم و آتیه روشنی داشتم برای آنکه معلومات خود را در اختیار هموطنانم گذاشته و بکشورم خدمت کرده باشم با ذوق و شوق بایران‌برگشتم.

طبیعی بود که در اینجا میبایستی مطبی دایر کنم وچون مختصراندوخته خود را صرف مخارج مراجعت کرده بودم و دیگر پولی برای پرداخت بیکاری از نظر معنوی ضرر نبینند و بفساد اخلاق رو آور نشوند

اداره لوله‌کشی آب

اهالی و ساکنین خیابان امین‌الدوله (نظام آباد سابق) بوسیله آقای سید حسام‌الدین واعظ شکایت‌میکنند کنون این ناحیه دچار قحطی آب شده هر سه ماه یکمرتبه نوبت آب محل است و لوله کشی خیابان نیز دو سه سال قبل شروع و قسمتی انجام شده بقیه معوق مانده تقاضا میشود سازمان آب تهران با ادامه لوله کشی جهت‌تامین آب این محل فکر عاجلی بنمایند

برای جبران تخلیه

بانو ربابه حکیمی‌مینویسد ازبیست سال قبل در قطعه زمین بایری که در خیابان شاه مقابل مسجد سجاد بدون سکنه بود زندگی میکردم ابتدا مالك وعده داد از ۳۰۰ هزار متر زمین صد متر بلاعوض بمن واگذار کند بعدا به ۱۲متر تقلیل یافت و اخیرا که قرار بود سه هزار تومان برای تخلیه دو اطاق مسکونی من بپردازد از تادیه آن نیز خودداری میکند و ۱۵ روز است اثاثیه و فرزندانم در مقابل آفتاب از بین میروند تقاضای بذل توجه دارم.

اعتراض به‌ثبت

آقای محمد جفتائی از بهبهان می نویسد مزرعه معروف به منکلاس‌واقع در حومه جنوبی بهبهان ملك آباء و اجدادی ما را قسمتی بنام منکلاس کوچك در سال ۱۳۱۶ تقاضای ثبت داده بودند فورا اعتراض داده‌تاکنون سند مالکیت آن صادرنشده است‌اخیرا شورای عالی ثبت بدون توجه‌بشکایات مستدل مزدستور ابطال‌تحدید حدود منکلاس بزرك را داده‌اند تقاضا دارم بمدارکم توجه نمودهاز تضیع حق قانونیم جلو گیری شود .

توجه به‌بیماران

یکی از بیماران بیمارستان ابوحسین مینویسد بعلت مشاجره‌ای که چندروز قبل بین کارمندان بیمارستان با دکتر های معالج رخداد اطبای معالج ازمعاینه مرضا خودداری نموده وضع غذاودوای بیماران مختل گردیده است تقاضا می شود وضع بیمارانی که از ناچاری‌به بیمارستان رو آورده‌اند مورد توجه قرار گیرد .

پاس مجلس سنا

آقای دبیران پیشنهاد مینمایدچنانچه دیسیپلین نظام اجازه‌میدهند برای‌پاس مجلس سنا که نگهبان‌موظف است با چندین کیلو تجهیزات‌وکلاه آهنی‌بدون سایبان در گرمای تابستان مقابل در ورودی پاس بدهد سایبانی شبیه‌چتر تعبیه گردد تا هم به تشریفات‌مجلس سنا توجه بیشتری شده باشد و هم نگهبان تاحدی از فشار گرمای طاقت فرسا نجات پیدا کند .

شکایت بی‌اصل

از اهر آقایان اباز و عوض و آقا کشی ساکنین قریه قرانچه مینویسند چند نفر از اهل کوس که سابقا پدران ما بسمت رئیس طایفه برآنها نفوذ داشتند برای انتقام جوئی‌گذشته در صدد آزار ما هستند تقاضادارید سوابق کذروت آنها را در نظر گرفته بشکایات بی اصلشان توجه نشود تا در املاك موروثی بامر زراعت وتامین معیشت عائله خود مشغول باشیم .

زمین بایر

یکی از خوانندگان مینویسددر مسیر فرودگاه مهر آباد بشهر زمین وسیع بایری است که حیفی در آنجا برای خود ساختمانهای گلی بنا نموده‌اند که چون این منظره جلب توجه تازه واردین را مینماید مقتضی است بمالك آن تاکید گردد زمین مزبور راساختمان نموده یا بفروش رساند تا از این صورت خارج گردد .

تشك بادی
برای لب دریا - مسافرت و پیك نیك
بهاء «۵۹۰» ریال
کلمبیا - خیابان اسلامبول
۱ـ۱۵ آـ۱۱۰۰۶

گفتگوی خوانندگان

برق ضعیف است

آقای حسین حکمی ساکن خیابان امیریه مینویسد اداره برق از اواخر سال ۳۸ مکرر بمتقاضیان اطلاع میدهد هر کس ودیعه خود را بپردازد به‌مغازه یا خانه او برق داده خواهد شد در صورتیکه فعلا از اول غروب بقدری برق ضعیف میشود که یخچال های برقی از کار میمانند و لامپ ها نور نمیدهند و رادیو و تلویزیون معطل میمانند خوبست اول برق رافوی کنند و اگر زیاد بود بمشترکین جدید بدهند .

استفاده ازتعطیلات‌تابستانی

آقای خشایار طلوعی مینویسد در تعطیلات تابستانی وقت‌محصلین‌بیهوده بهدر میرود مقتضی است‌وزارت‌فرهنك کلاسهای حرفه‌ای یا برنامه های‌هنری ترتیب دهد که دانش آموزان در اثر بیکاری از نظر معنوی ضرر نبینند و بفساد اخلاق رو آور نشوند

اداره لوله‌کشی آب

اهالی و ساکنین خیابان امین‌الدوله (نظام آباد سابق) بوسیله آقای سید حسام‌الدین واعظ شکایت‌میکنند کنون این ناحیه دچار قحطی آب شده هر سه ماه یکمرتبه نوبت آب محل است و لوله کشی خیابان نیز دو سه سال قبل شروع و قسمتی انجام شده بقیه معوق مانده تقاضا میشود سازمان آب تهران با ادامه لوله کشی جهت‌تامین آب این محل فکر عاجلی بنمایند

برای جبران تخلیه

بانو ربابه حکیمی‌مینویسد ازبیست سال قبل در قطعه زمین بایری که در خیابان شاه مقابل مسجد سجاد بدون سکنه بود زندگی میکردم ابتدا مالك وعده داد از ۳۰۰ هزار متر زمین صد متر بلاعوض بمن واگذار کند بعدا به ۱۲متر تقلیل یافت و اخیرا که قرار بود سه هزار تومان برای تخلیه دو اطاق مسکونی من بپردازد از تادیه آن نیز خودداری میکند و ۱۵ روز است اثاثیه و فرزندانم در مقابل آفتاب از بین میروند تقاضای بذل توجه دارم.

اعتراض به‌ثبت

آقای محمد جفتائی از بهبهان می نویسد مزرعه معروف به منکلاس‌واقع در حومه جنوبی بهبهان ملك آباء و اجدادی ما را قسمتی بنام منکلاس کوچك در سال ۱۳۱۶ تقاضای ثبت داده بودند فورا اعتراض داده‌تاکنون سند مالکیت آن صادرنشده است‌اخیرا شورای عالی ثبت بدون توجه‌بشکایات مستدل مزدستور ابطال‌تحدید حدود منکلاس بزرك را داده‌اند تقاضا دارم بمدارکم توجه نمودهاز تضیع حق قانونیم جلو گیری شود .

توجه به‌بیماران

یکی از بیماران بیمارستان ابوحسین مینویسد بعلت مشاجره‌ای که چندروز قبل بین کارمندان بیمارستان با دکتر های معالج رخداد اطبای معالج ازمعاینه مرضا خودداری نموده وضع غذاودوای بیماران مختل گردیده است تقاضا می شود وضع بیمارانی که از ناچاری‌به بیمارستان رو آورده‌اند مورد توجه قرار گیرد .

پاس مجلس سنا

آقای دبیران پیشنهاد مینمایدچنانچه دیسیپلین نظام اجازه‌میدهند برای‌پاس مجلس سنا که نگهبان‌موظف است با چندین کیلو تجهیزات‌وکلاه آهنی‌بدون سایبان در گرمای تابستان مقابل در ورودی پاس بدهد سایبانی شبیه‌چتر تعبیه گردد تا هم به تشریفات‌مجلس سنا توجه بیشتری شده باشد و هم نگهبان تاحدی از فشار گرمای طاقت فرسا نجات پیدا کند .

شکایت بی‌اصل

از اهر آقایان اباز و عوض و آقا کشی ساکنین قریه قرانچه مینویسند چند نفر از اهل کوس که سابقا پدران ما بسمت رئیس طایفه برآنها نفوذ داشتند برای انتقام جوئی‌گذشته در صدد آزار ما هستند تقاضادارید سوابق کذروت آنها را در نظر گرفته بشکایات بی اصلشان توجه نشود تا در املاك موروثی بامر زراعت وتامین معیشت عائله خود مشغول باشیم .

زمین بایر

یکی از خوانندگان مینویسددر مسیر فرودگاه مهر آباد بشهر زمین وسیع بایری است که حیفی در آنجا برای خود ساختمانهای گلی بنا نموده‌اند که چون این منظره جلب توجه تازه واردین را مینماید مقتضی است بمالك آن تاکید گردد زمین مزبور راساختمان نموده یا بفروش رساند تا از این صورت خارج گردد .

گرمترین ناحیه

بسیاری از مردم تصور میکنند که گرمترین نقطه جهان حتما جائی است که در نزدیکی نواحی استوائی و یا در قاره آفریقا قرار دارد در حالیکه این طور نیست .تحقیق دقیق دانشمندان ثابت کرده که گرمترین نقطه جهان منطقه «دت ولی» یا دره مرگ‌درامریکای شمالی‌است‌درمرگ‌در صحاری مجاور استان کالیفرنی قرار گرفته و بواسطه وزش باد های گرم صحاری امریکا و نبودن آب و ارتفاع کم آن از دریا آب و هوای نا سالم و گرمی پیداکرده که آنرا گرمترین نقطه عالم نموده است .

در تابستان پاره‌ای مواقع درجه حرارت دره مرگ از ۷۰درجه‌سانتیگراد نیز تجاوز میکند ، با همه اینهاشاید تعجب کنید اگر بشنوید که دره‌مرگ همیشه پر از سکنه است زیرا باهمه بدی آب و هوا بواسطه وجود معادن گرانبها مخصوصا معدن طلا همواره عده‌ای ماجراجو و افراد پر کار برای گروتمند شدن به آنجا روی‌میاورند.

پیاده بسوی الازهر

یك دانشجوی سیاه پوست آفریقائی بنام «محمد سلام» که‌نوزده سال از سن اومیگذرد ازشهر خود «سیرالیون» واقع در مغرب آفریقا حرکت کرد و پای پیاده بسوی قاهره رهسپار شد تا در دانشگاه الازهر تحصیل نماید. وی مدت هفت ماه در راه بود و هفته قبل وارد قاهره شد .

دانشگاه الازهر از وی بگرمی استقبال کرد و او را پذیرفت و بدستور «شیخ محمود شلتوت» رئیس دانشگاه الازهر قرار شد که از محل بودجه دانشگاه ماهانه مبلغی بعنوان هزینه تحصیلی باین دانشجو پرداخت‌گردد

از اینجا و آنجا

کم اشتها

عجیب ترین و جالب ترین شوهر دنیا «گلین وولف» نام داردودرهالیوود زندگی میکند .

وی تاکنون دوازده بار ازدواج‌کرده و هر دوازده همسر خود را طلاق داده است و چون کشیش ها حاضرنیستند زن‌دیگری‌برای او عقد نمایند ، تصمیم گرفته است به هزینه خود کلیسائی تاسیس نماید .

منظورش از تاسیس کلیسای‌مزبور این است که بتواند با فراغ بال‌مرتبا برای خود زن عقد کند و طلاق دهد!

الهه حیر اندیش
با معدل کل ۲۰ درکلاس اول دبستان فرزاد شاگرد اول شده است .
۲ ـ ۱۱۳۷۳

آقای مهرداد جمالی آشتیانی
دانش آموز کلاس دوم دبستان نشاط تهران در امتحانات رتبه‌ممتاز را حائز شده است .

هندی‌زاده مرتاض

آینده شمارا (پیشگوئی) نموده و راه موفقیت و پیشرفت در زندگی را بشما نشان میدهد خیابان نادری مقابل دیوار سفارت انگلیس طبقه فوقانی عکاسی‌ایران ۱ـ۴ آـ۱۱۴۶۹

زمین نمیچرخد !

آقای ویلیام لیم هوراس انگلیسی که پیر مرد نروتمند بیکاری است عقیده دارد با همه تئوریها و تفاصیل دانشمندان کره زمین نمیچرخد و این خورشید است که بدور آن گردش میکند !

آقای هوراس اکنون مدت ده سال است که در میان دوستان وآشنایان و خویشان خود کنفرانسهائی میدهد که ثابت نماید زمین ساکن است و حرکت شبانروز بر اثر گردش‌خورشید بدور آن ایجاد میشود ، آقای‌هوراس حتی کتاب کوچکی هم در این باره تالیف‌کرده و در این کتاب تمام دلایلی را که ستاره شناسان قدیمی برای ثابت بودن زمین ارائه داشته‌اند با آب و تاب ذکر کرده است .

جراحی عجیب

یکی از جراحان زیبائی لندن موفق شد در صورت زنی که بینی خود را در یك حادثه تصادف اتومبیل از دست داده بود یك بینی بسیار ظریف وزیبا پیوند زند .

ضمنا یکی دیگر ازجراحان توانست پلك چشم دختر زیبائی را پیوندزند و این دختر در یك مسابقهٔ انتخاب زیبا ترین چشم برنده اول شد .

رمانی‌که رد شد

دولت استرالیا از انتشار رمان معروف «دو جریب زمین خدا» اثر «ارسکین کالدویل» جلو گیری کرد .

دولت استرالیا یاد آور شد که رمان مزبور زیاده از حد مسائل‌جنسی را تجزیه و تحلیل میکند و برای‌اخلاق جوانان خطرناك میباشد .

فیروز وزیری
فرزند آقای ابراهیم وزیری کرمانی در امتحانات نهائی کلاس ششم‌ابتدائی خرداد ماه ۳۹ تهران با معدل نوزده و پانزده صدم (۱۹٫۱۵) شاگرد اول دبستان کامیاب شده است. رحمات مربیان محترم ایشان شایسته همه‌گونه تقدیر است .

قاسمی
۲ـ۱۱۳۷۱

جدول

کلمات متقاطع
شماره ۱۵۵۲

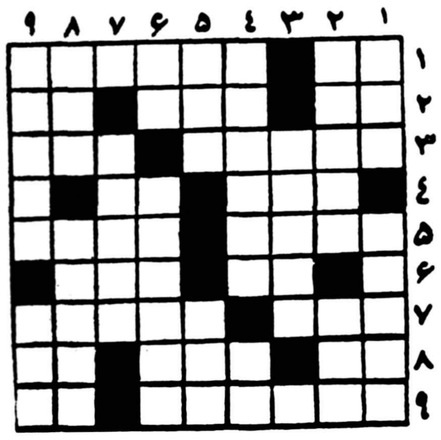

افقی :
۱ـ ازاعداد حاکم ۲ ـ ضمیری است ـ معمولادندان های بسیار تیزی دارد ـ علامت جمع ۳ـ پای دیوار می نشیند وتوی درگاه وسر دیوار ـ در این ایام‌زیاد برپا کرده‌اند ۴ـ فعلادور دور سم طلای آنست ـ بلی بزبان خارجی ۵ـ میگویند به‌نوبت است ـ واگر نوبت این یکی رسیده هرچه بگویند ارزش دارد ۶ـ اشاره دور ـ مال گجرات مرغوب‌تر است ۷ـ قالب جان ـ در افسانه ها خوانده‌ایم که سزایش مرگ‌است ۸ـ شاعر فرموده که آب در آن بجوئید نه‌درخشك‌جو ـ نیم‌دوجین ـ آدم دراین گرما میگیرد ۹ـ در طب قدیم آزمایش میکردند تامزاج رابشناسند از عناصر شیمیائی .

عمودی : ۱ـ مال دلبر شاعرهمیشه سیمین بوده‌است ـ از اسباب آزمایشگاه ۲ـ خطیب بزرك یونانی ـ حرارت۳ـ فراموش کار همه‌چیز را در طاقچه بالای آن میگذارد ۴ـ سروکله را از آسیب تابش آفتاب حفظ میکند ـ آبش را برای رفع عطش هم‌می‌نوشند ۵ـ پول خارجی ـ غالبا بغل دست شرمی‌نشیند ۶ـ مال دیگش خواستاربیشتری دارد ـ فرهنگستان آن را بجای امضابرگزیده بود ۷ـ بیش از یك قدم تایك قدمی وضع حمل فاصله ندارد ۸ـ بیهوده ـ معروف است که زیادیش جوانمرگی می‌آورد ۹ـ معمولا باآهن می‌کشند ـ زودشکن .

حل جدول شماره ۱۵۵۱

افقی : ۱ـ کف ـ دیشلمه ۲ـ فاـواکسن ۳ـ کاهو ـ سر۴ـ ابی ـ وفور ۵ـ شولا ـ هسته۶ـ غوطه ـ مقر۷ـ بهـ لوده۸ـ کساد ـ دو۹ـ زنجیری ـ رل .

عمودی: ۱ـ کنکاش ـ بنز ۲ـ فاـ بوفه ۳ـ کیلو ـ کج ۴ـ دوا ـ اطلسی ۵ـ یاهو ـ هوار ۶ـ شکوفه ـ دی۷ـ لن ـ وسمه۸ـ سرتق ـ در۹ـ هدر ـ هرکول .

انتخابات دوره بیستم قانونگزاری

احمد اشتری

نامزد خدمت دوره بیستم قانونگزاری مجلس شورایملی میباشداز عموم هموطنان مخصوص از طبقه تحصیلکرده انتظار میرود با انتخاب این مرد شجاع ومبارز دین خودرا بشاه ووطن ادا نمایند .

۱ـ۲ آـ۱۱۲۷۳

از زنجان

معرفی کاندید نمایندگی

جناب آقای دکتر اقبال رهبر معظم حزب ملیون
رونوشت اداره روزنامه گرامی اطلاعات

باکمال احترام مامردم وطن پرست و شاهدوست زنجان بپاس از جان گذشتگی های آقای مصطفی ذوالفقاری سرباز روز های شوم تاریخ وطن و قهرمان جنك‌های چریکی سنوات تلخ ۲۴ـ۲۵ ایشانرا به‌نامزدی وکالت بیستمین دوره مجلس شورایملی انتخاب و بحضور آن‌رهبرمحبوب معرفی مینمائیم وچون برادران شریف و شاهدوست بیجار نیز این‌عنصر ممتاز ایرانی رابرای قبول نمایندگی خودنامزد نموده‌اند بوسیله آنجناب ازبرادران بیجاری خود استدعا داریم باقبول تقاضای برادران زنجانی از این نظر منصرف‌واز شخص جناب آقای نخست وزیر تمنا مینمائیم امر فرمایند معظم‌اله نمایندگی همشهریان خودرا قبول‌ومردم امتحان‌داده زنجان را بااعزام لایق‌ترین فرزندان زنجان بخانه‌ملت‌قرین کمال افتخار ومباهات فرمایند.

حاجی مهدی دینوی ـ حاجی جبارنیتی ـ حاجی علی اکبری ـ حبیب‌اله کل‌محمدی ـ عنایت موسوی ـ رضاعلی کریمی ـ فشتم موسوی ـ محمود نجمی ـ محمد نجفی ـ اکبر اسکندری ـ سید ابراهیم بطحائی ـ اختر مجیدی ـ محمد ساعت سازی ـ صادق حمامی ـ اسداله نیك‌عزت‌اله ـ بیات خسرو معتمدی ـ رحیم امامی ـ ترابعلی مرادخانی ـ حسن حسنلو ـ اسدگل محمد ـ امیر محمدیون ـ مسعود مصطفوی ـ شکراله اسدی ـ نصراله محمدیون ـ سلیم نظری ـ حاجی اسداله رفیعی ـ حاجی باقر یوسفیا ن ـ حاجی صادق یوسفیان ـ محمود فاتحی ـ فرامرز امیری ـ روح‌اله خالقی ـ محمد حسین پناهی ـ محمدعلی بیات ـ حیدر قلی‌بیات ـ حاجی عزت یوسفیان ـ زین‌العابدین قربانی ـ جلال یوسفیان ـ حاجی ابوالفضل یوسفیان ـ جواد یوسفیان ـ اکبر ارشدی ـ اسداله الماسی ـ علی ایازی ـ کاظم سعدی ـ سیدابوتراب ترابی ـ یداله سلیمانیون ـ محمد علی علوی جباری ـ محمود جعفری ـ سید جواد مرتضوی ـ حاجی احمد میرمحمد رضائی ـ محمدی کاظم نراقی

جناب آقای دکتر اقبال رهبر معظم و محبوب حزب ملیون ایران .
رونوشت روزنامه گرامی اطلاعات باکمال احترام مردم امتحان داده زنجان فرزند آزموده این شهرستان آقای مصطفی ذوالفقاری را که در روزهای شوم و تلخ تاریخ جان‌درکف درراه عظمت‌شاهنشاهی‌واعتلای‌نام ایران با دشمنان وطن وارد ستیز گردیده بود بنامزدی وکالت بیستمین دوره مجلس شورایملی انتخاب می نماید واز نخست وزیر و رهبر محبوب خود تمنا آن است که ایشان را از قبول نمایندگی همشهریان بیجار منصرف و خواسته مردم زنجان را با قبول نمایندگی همشهریان خود وارد مرحله عمل فرمایند قبلااز توجه مخصوص نخست وزیر شاه دوست و ملت پرور خود نسبت به این تقاضای مشروع سپاسگزاریم .

حاج رحمن رحیمی ـ حاج رضا محمد ـ حاج جواد ذبیحیان ـ رحمن رضائی جواد مرتضوی ـ احمد رضائی ـ جعفر روشن ضمیر ـ محمد علی علومی عبدالله امین ـ مختار محرمی ـ کاظم مجتهدی ـ شمس علی حقیقت ـ علی محمد عباسی ـ محمود محرمی ـ شمس الدین راهرو ـ رحیم عندلیبی ـ یونس قدیمی ـ اصغر احمدی زنجانی ـ رحمن اشراقی ـ یدالله معماریان حیدرقلی بیات ـ ابراهیم سرداری ـ حاج رضا ئینی ـ هاشم گل صباغ یوسف شفتی ـ محمد حسن اشراقی ـ رحیم نوروزی ـ اصغر قائنینی ـ جلال وثوق ـ اصغر ذبیحیان ـ مصطفی زمانی ـ میر فتاح یحیائی مختار علی‌زاده ـ حاجی آقا زمانی ـ غلامحسن فخری ـ یونس کمالی ـ احمد معصومی ـ رحیم نادری ـ رضا رشیدیان ـ محمد مولائی ـ ابراهیم میزانی ـ اسحق زنجانی ـ جلال اسکندریون .

مشعل اُتوماتیك ساخت کارخانهٔ مُنظم ری آمریکا
"Ray" Oil Burner Co.
با ۸۵ سال سیادت صنعتی در سراسر جهان
برای شفاژ ـ مصارف صنعتی ـ دیگهای بخار ـ حمام ها
پارتی های جدید مشعلهای ری به قدرتهای از ۱ تا ۲۵ گالن
برای سوخت گازوئیل وارد شد
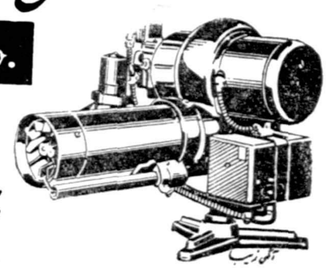
نمایندهٔ انحصاری : شرکت شعله خاور : تخت جمشید ـ چهارراه بهار ـ تلفن : ۶۹۲۴۷-۶۸۹۶۲

۱ـ ۱۳۱۱۴

مقالات وگزارشهای خارجی

The Economist

ژاپن پس از کیشی

روزی که ایزنهاور وارد اکیناوا میشد و در آنجا تفنگداران دریائی امریکا با قوای قهریه متظاهرین علیه رئیس جمهوری راعقب میراندند یعنی روز یکشنبه ۱۹ ژوئیه ، بر فراز سردر « دیت» ژاپن تصویر عظیم دختر دانشجوی ژاپنی‌میچیکو کامبا دیده میشد . این دختر روز ۱۵ ژوئن هنگامیکه میخواست به اتفاق رفقای‌دیگردانشجوی خودبزور وارد عمارت دیت شود کشته شد. آن روز گلهای مصنوعی فراوانی به یاد وی برابر پارلمان (دیت)ریخته بودند و دعاهای غ م‌انگیزی دررثاء او میخواندند . اما در کشوری که حتی برروح چرخهای خیاطی‌فرسوده دعا میخوانند ، این مراسم، بیش از آنکه اهمیت مذهبی داشته‌باشد، اهمیت سیاسی داشت.

پدر دختر پروفسور کامبا که‌سال قبل سازمان دانشجوئی افراطی « زنگاکورن » را متهم ساخته بود که دخترش رااز او گرفته‌انداکنون مانند بسیاری از استادان دانشگاه های ژاپن ،که دلایل شخصی نیز ندارند ، از مبلغین نظریات‌سازمان دانشجویان شده است . او به دانشجویان میگوید « حتی از جسد فرزند من نیز استفاده صد چندان کنید تا خدمت شما به وطن محسوس‌تر باشد و خون وی‌پایمال نشود .»

دفاع از دمکراسی

اما آنچه را در واقع دانشجویان و استادان میخواهند نمیتوان به آزادی تشخیص داد .آنها مدعی هستند که از دمکراسی در برابر کیشی و حکومت« فاشیست »اودفاع میکنند . اما این سوسیالیستهای عضو « دیت » (پارلمان ژاپن)بودند نه کیشی که نظامات پارلمانی را زیر پا نهادند و سعی کردند باقوای قهریه مانع ادامهٔ بحث پیرامون‌یك لایحهٔ قانونی شوندـزیرا میدانستند که در دیت اکثریت ندارند . باز بخاطر روش سوسیالیستها و نه « فاشیستها »بود که پلیس برای حمایت رئیس مجلس ، نمایندگان دیت ژاپن دعوت شد . همچنین دانشجویان منجمله دوشیزه کامبابا حمله به «دیت» در روز ۱۵ ژوئن نشان دادند که بیش از آنچه به حفظ دمکراسی علاقه دارند به خرابکردن مرکز آن متمایلند ، دانشجویان و پروفسور ها به تلخی پلیس « خونخوار »را متهم میساختند که دوشیزه کامبا را کشته است حال آنکه واقعیت درست بر عکس بود . پس از ساعتها سنك پرانی و حمله‌باخیزرانهای‌درازبسوی پلیس ، افراد پلیس مجبور شدند برای‌حفظ خود و عمارت پارلمان به تعرض متقابل پردازند .صف مقدم‌مهاجمین در برابر هجوم پلیس به عقب‌نشینی پرداخت حال آنکه بلندگو های محرکین مرتبا جمعیت صفوف‌عقب را به پیش روی تشجیع میکردند . در این گیرودار بود که دوشیزه کامبا سرنگون شد و در اثر لگدکوبی دانشجویان هم دانشکدهٔ خود که در برابر پلیس عقب می ـ نشستند کشته شد و بسیاری از دختران ژاپنی که جایشان آنجانبود ولی آمده بودند باید شکرگزار باشند که به سرنوشت او دچار نشدند.

احساس ژاپنی

اما همهٔ این‌حقایق نتوانست‌دکتر کایاناظم دانشگاه توکیو را از آن باز دارد که همهٔ اتهامات را متوجه « بیرحمی پلیس » سازد . بدین ترتیب احساس ژاپنی ظاهرا در حال حاضر قدرت تشخیص خطا ودرست و حق و ناحق را از یکدیگر گم کرده است.

آنچه تظاهرات اخیر ژاپن را برجسته میسازدشرکت گروه‌عظیمی از روشنفکران‌ژاپنی در این‌تظاهرات میباشد . اگر تعداد زیاد افرادطبقه وسط که به نسبت زیادی در این تظاهرات شرکت داشت نبود ،میشد قضاوت کرد که گرچهٔ همهٔ ملت ژاپن از حوادث اخیر ناراحت‌است ولی فقط یك در صد این جمعیت تحت تاثیر تبلیغات و تحریکات‌قرار گرفته است .ولی چون تظاهرات اغلب دانشجویان و روزنامه های‌ژاپن رابهمراه خود داشت‌وزن‌آن بیش از واقع بنظر میرسد و ظاهرا نمیتوان دیگربه‌وضع محافظه کاران‌خوشبین بود .اما این محافظه کاران در انتخابات گذشتهٔ ژاپن که دوسال قبل انجام گرفت ۲۳ میلیون رای آوردند .حال‌آنکه آراءسوسیالیست ها فقط۱۳ میلیون و آراء کمونیست ها کمتر از یك میلیون بود.

تصویر کنونی ژاپن نباید ما را دچار خطاسازدچه‌خود سوسیالیستها نیز جزئی احتمالی برای‌پیروزی خود در انتخابات آینده نمی‌بینند حتی خیال تشکیل حکومت سوسیالیست هم در مخیلهٔ آنها خطور نمیکند . انتخاباتی که سوسیالیستهامیخواهند تجدید شود بی گفتگو به پیروزی حزب لیبرال‌دمکرات خواهدانجامید وباز هم تناسب کرسیهای پارلمان با چند اختلاف به وضع فعلی‌خواهد بود و نزدیك دو سوم کرسیهای مجلس را محافظه کاران حزب‌لیبرال دمکرات (چنانکه اکنون نیز در اختیار دارند) اشغال خواهند کرد.

ناتمام

آمریکا ـ خبرنگار اطلاعات

جریمه‌نقدی تخلفات رانندگی در آمریکا و ایران

آیا بامقررات جدید اخذ جرائم رانندگی بوسیله افسران‌شهربانی میتوان بمقصود رسید ووضع رانندگی را در کشور بهبودی بخشید ؟

این‌سئوالی است‌که برای بیشتر دارندگان وسائط نقلیه موتوری مطرح میباشد

خبرنگار اطلاعات درآمریکا باتوجه بقوانین راهنمائی و رانندگی درآنکشور باین سئوال جواب میدهد بامقررات موجود میتوان وضع رانندگی را اصلاح‌کرد بشرط اینکه آئیننامه‌های موجود روی تمامی افراد یکسان اجرا گردد درآمریکا به‌تخلفات رانندگی نمره میدهند و وقتی‌جمع تخلفات به‌حد معینی رسید راننده برای‌مدتی از رانندگی محروم میشود

در این روز ها که آئین نامه اخذ جرائم رانندگی بوسیله مامورین‌پلیس در مراحل نهائی است و آئین نامه مزبور برای اجرا بدولت ابلاغ گردیده خبرنگار اطلاعات در امریکاپیرامون جریمه نقدی تخلفات رانندگی در امریکا گزارشی تهیه نمود که در زیر باطلاع خوانندگان محترم میرسد :

خبرنگار ما مینویسد :

در یکی از شماره های‌اخیر اطلاعات هوائی ،متن لایحه اخذ جرائم رانندگی را که بتصویب مجلس شورای ملی هم رسیده است مطالعه کردم . با افزایش روز افزون اتومبیل در تهران و شهر های بزرك ایران لازم است بامور رانندگی توجه خاصی بشود تا مردم از خطر رانندگان عجول و بی اطلاع حفظ شوند و از حوادث‌رانندگی کاسته گردد ولی با تصویب این لایحه کار اصلاح نمی شود زیرا با مطالعه دقیق متن لایحه مزبور می بینید اخذ جرائم در محل و در حین مشاهده تخلف عملی نبوده و هر راننده‌ای‌می تواند به بهانه اینکه پول همراه ندارد از پرداخت جریمه موقتا شانه خالی کند .

با توجه باین نکته که در ماده یك لایحه صریحا قید شده است ، مجاز کردن افسران شهربانی در دریافت جرائم نتیجه‌ای بجزاینکه شایعاتی را بوجود آورد و افسران صحیح‌العمل‌را بد نام کند فایده دیگری ندارد . در پاکی و درستی اکثریت افسران نمی توان شك داشت ولی چرا بی جهت و بدون فایده مامورین انتظامی و راهنمائی را با رانندگان متخلف در تماس پولی قرار دهیم . از دو حال خارج نیست یا راننده متخلف با یکدنیا تکبر و بی‌اعتنائی یك اسکناس ۵۰ ریالی مثل اینکه به گارسون رستوران انعام داده باشد بافسروظیفه شناس و درستکار داده و احیانامتلکی هم همراه می کند که مسافرین را بخنده می اندازد و بدون اعتنا راهش راگرفته‌ومیرودویاباتکاءمتن ماده یك (. .. در صورتیکه متخلف بعلت همراه نداشتن وجه قادر بتادیه جریمه نباشد . . .افسر مامور اخطاریه به متخلف تسلیم می کند و متخلف‌باید ظرف ۵روز از روز اخطار جریمه مقرر را به یکی از صندوق های راهنمائی و رانندگی شهربانی ارسال و رسید دریافت دارد . . .) از پرداخت جریمه‌خود داری می‌کند و پرداختش را ببعد موکول مینماید در هردو شق نتیجه‌ای که مورد نظر اداره رانندگی است گرفته نمیشود

در نوع اول راننده متخلف بدون اینکه از عمل خلافش متنبه شود پولی داده و براهش ادامه میدهد .

بطور کلی وصول جریمه نقدی و حضوری در کمتر کشوری سابقه دارد مامورین رانندگی اخطاریه تسلیم میکنند و یا بوسیله نقلیه‌ـ الحاق مینمایند ولی رانندگان متخلف بتجربه‌دریافته‌اند که‌چاره‌ای بجز پرداخت جریمه ندارند و مبلغ مقرر را در سر موقع پردازند .

ولی متاسفانه سوابق گذشته نشان داده است که در اکثر موارد قوانین و دستور ها از مرحله حرف وتظاهر تجاوز نمی کند .

بعوض تصویب این لایحه ودادن اختیاراتی که بدون آنهم میتوان بمقصودرسیداداره رانندگی‌شهربانی باید در تشکیلا ت‌اداریش تجدید نظر کرده و به رانندگان متخلف نشان دهد که بر خلاف گذشته راه فراری برای آنها وجود ندارد جریمه را باید در مدت مقرر بپردازند وگرنه مجازات شده و از حق رانندگی محروم میگردند

رانندگی در امریکا

حالا که موضوع رانندگی بمیان آمده است اجازه بدهید شمه‌ای از مقررات رانندگی در امریکا و استان نیویورك را بنظرتان برسانم تاشاید مفید واقع شود .

در امریکا برانندگی اهمیت فراوان داده می‌شود و با افزایش روز افزون اتومبیل اگر آنها هم بخواهند چون اداره ایران کجدار ومریز را پیشه سازندهرروز ده ها نفر در حوادث رانندگی تلف میشوند .

در امریکا قبل از اینکه تصدیق رانندگی بدهند ، قوانین و مقررات رانندگی را به داوطلب یاد . شما نمیتوانید بدون مقدمه پشت فرمان اتومبیل نشسته ورانندگی یاد بگیرید .

لازم است قبلا اجازه نامه مخصوصی از اداره رانندگی بگیرید و برای گرفتن این اجازه باید تمام مقررات رانندگی را بدانید و از آزمایش مخصوص بینائی بگذرید و سواد خواندن و نوشتن داشته باشید تا بدون زحمت از علائم راهنمائی استفاده نمائید .

موقعیکه توانستید واجد این شرایط بوده و بسئوالات مربوط‌به قوانین رانندگی جواب درست بدهید ، بشما اجازه میدهند که رانندگی یاد بگیرید باین شرط‌که همیشه یك نفر که دارای گواهی نامه رانندگی است در نیمکت جلو پهلوی شما نشسته باشد .

ششماه با این اجازه نامه فرصت دارید تا رانندگی را خوب یاد بگیرید وهروقت حاضرشدید ای امتحان نهائی‌بروید‌موقعیکه گواهی نامه رانندگی رابدست‌شمامیدهندنه تنها خوب رانندگی میدانید بلکه از مقررات مربوط به آن هم‌اطلاع کافی دارید . مسلم است با این شرایط و مقتضیات مامورین‌رانندگی دردسر فراوان ندارند . ناتمام

«کلوزو» دسته‌گلی‌هم درایران بآب داد

این دختر تحت‌تاثیر فیلم مزدترس ، بلای جان رانندگان کامیون شده بود

ضربه‌های رعد وبرق درهم شکست

رپرتاژ جالبی از مبارزه غول سیاه و غول سپید

حتی شورانگیزترین عشقها ، درجهان سینما مانند تارهای پوسیده‌ای از هم میگسلد و خاکستر میشود

عشق هم از سینما شکست خورد

وای بحال تهرون ، وای بحال تهرون !

در اردوی آموزشگاهها چه گذشت

اصفهانیها بدستگاه ورزش خوشبین نیستند

چرا زنها کار میکنند وآیا میتوان آنها را از کار برکنار کرد

همه این مطالب و دهها مطلب متنوع دیگر دراین شماره

اطلاعات جوانان

دستکش عنابی وافسون‌نیل دراین شماره بهیجان‌انگیزترین صحنه‌های خود رسیده‌اند

اطلاعات جوانان ۴۰صفحه ۵ ریال

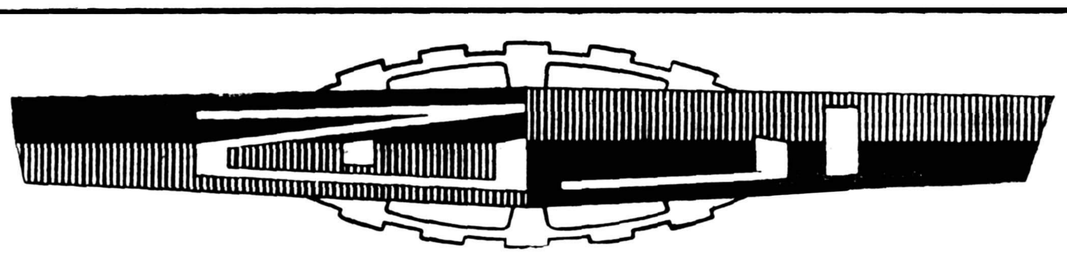

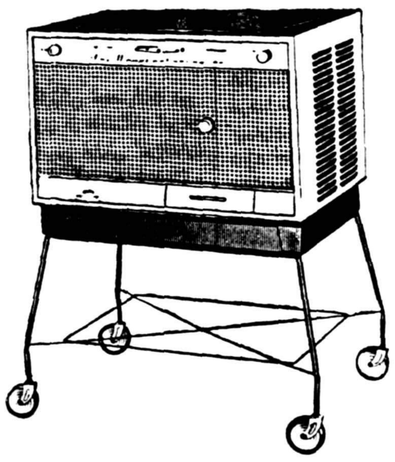

تنگی نفس وعصبانیت روزهای تابستان‌تنها اززیادی درجه حرارت نیست خشکی هوا عامل درجه دومی است‌که شمارا آزار میدهد

کولر ارج

درجه رطوبت نواحی مرکزی ایران مثل تهران را به ۴۰٪

درجه رطوبت آبادان وخرمشهر را به ۶۰٪

یعنی مطبوع‌ترین درجه رطوبت لازم میرساند

باید بدانیدکه:

درجه رطوبت تهران بدون وجود کولر ارج ۲۰٪ ودرجه رطوبت شهرهائی مثل آبادان و خرمشهر ۴۰٪ است

وباید بدانیدکه: طبق نظریه کارشناسان صنعت تهویه مطبوع

بهترین درجه رطوبت برای انسان ۶۰٪ است

دراین رطوبت تنفس آسوده‌تر وپوست بدن نرم‌تر میشود

کولر ارج ۲۰ درصد به رطوبت هوای اطاق میافزاید

درشهرهائی که بلافاصله درکنار دریا قراردارند کولر ارج را می‌توان بدون آب وبصورت یك بادبزن برقی قوی بکاربرد.

فروشگاه ارج تهران خیابان فردوسی مقابل کوچه خندان

ارج

علامت اطمینان

آ ـ ۱۳۱۳۸

حالا دیگر همه میتوانند با پول کم صاحب یخچال شوند!

یخچال هوم لایت

باشرایط آسان بدون پیش پرداخت واقساط طولانی باقیمتی غیرقابل رقابت وتضمین ۵ ساله !

تمام مردم ایران در هرشرایط مالی که باشند میتوانند از مزایای یخچال هوم لایت بهره‌مند شوند .

نمایشگاه:

شرکت سهامی پخش رادیو ـ خیابان فردوسی ـ ساختمان امینی

HOMELIGHT

سرویس فنی ومجهز شرکت باکارگران آزموده همیشه مجاناً دراختیار شما می باشد

کانون آگهی زیبا

آ ـ ۱۳۱۷۸

خاطرات حج

۷

سالهای آینده

اعمال حج هرسال دوازده روز ازتابستان‌دورمیشود بطوریکه پنجسال بعد اول فروردین مقارن باشروع اعمال حج خواهدبود بدیهی‌است بهبود هوا تا حد زیادی به‌آماده بودن حواس جهت انجام مناسك کمك می‌نماید و چنانچه درصرف غذای مناسب باآن هوا و استفاده ازمیوه‌های موجود که‌بدل‌مینحلل ویتامین‌هائی است که‌براثر عرق زیاد از بین میرود و رعایت بهداشت‌بشود حجاج عموما موفق بانجام این فریضه خواهند شد ونباید بیمی داشته باشند خاصه اینکه باوسائلی که فراهم شده تمام مدت این‌مسافرت به‌کمتر ازدو هفته محدود گردیده در صورتیکه قبلاحداقل بامشقات بسیار ومدت یکسال انجام میشد .

خاطره گذشته

نویسنده همینکه پس‌از شانزده روز مجددا بتهران بازگشت نمودم بخاطر آوردم که‌چهل وسه سال قبل یعنی پس‌از خاتمه جنك اول بین‌المللی که‌ماموریتی بغرب داشتم ازتهران تاهمدان که‌امروز ظرف‌چندساعت باوسیله زمینی میتوان مسافرت نمود وباهواپیما در کمتر از یکساعت طی‌میشود قریب شانزده روز وقت صرف شده‌بود . چون ممکن است تصورشود که‌این‌راه کم‌در آن موقع پیاده یابامرکوب لنگی طی‌شده توضیحاعرض میکنم که‌متاسفانه باوسیله‌ای‌مسافرت انجام میشد که پست دولتی راحمل مینمود واگرچه سالهاست بوسیله چاپارخانه هائیکه در بین‌راه‌آماده حرکت بود مثلا ظرف یك هفته به‌مشهد میرفت ولی براثر جنك بین‌المللی اول نایابی و گرانی علوفه باعث سقط شدن کلیه اسبهای چاپارخانه شده‌بودودر آن سال با وسیله چاپاری که‌هرروز فقط شش فرسخ طی طریق میکرد این مسافرت‌انجام کردیده بوده‌است .

مقایسه مخارج

حال آنکه امروز فقط ظرف شش ساعت بدون هیچگونه ناراحتی مسافرین ازطهران بجده ویااز جده به‌تهران می‌آیند ومخارج گزافی که‌حجاج ظرف یکسال مینمودند بمدت محدود دویا سه هفته منحصرشده بنابراین شایسته است از خرج ضروری امساك ننمایند قوای جسمی خودرابا مراعات بهداشت غذائی واستراحت درمنزل مناسب حفظ کنند . ضمنا از نتایج مایه کوبی که‌مانع سرایت امراض میشود و خوشبختانه عموم شهرستانیها بفوائدآن آگاه هستند ودهقانان نیز ملزم میشوند استقبال نمایندجای خوشوقتی است باتوجه مامورین بهداشتی فردیکه مایه کوبی نشده‌باشد دراین سفردیده نشد همچنانکه درموقع مراجعت در فرودگاه مهرآباد دیدم زواری که اظهار کسالت میکردند فورا طبیب معاینه‌شان میکرد تادر صورت ابتلای به‌تب مشکوك از ورودش بشهرممانعت‌شود چون‌خوشبختانه دراین سال‌هیچگونه مرض ساری وجود نداشت مزاحمت کسی نیز باین علت فراهم نشد

دومشکل موجود ویك پیشنهاد عملی

اینك تقاضا میشود به خبری که در صفحه آخر شماره ۱۰۲۴۳ روزنامه اطلاعات مورخ دوشنبه ششم تیرماه بشرح زیر چاپ شده توجه فرمائید .

امروز آقای دکتر طرفه سرپرست کاروان پزشکی حج به آقای وزیر بهداری گزارش داد که طبق آمار رسمی مجموع تلفات حجاج ایرانی ۳۳ نفر است ولی علاوه براین عده ۱۹ نفر هم مفقودالاثر شده‌اند که دولت عربستان سعودی هیچگونه اطلاعی دراین باره نداده‌است »

گزارش فوق حاوی دونکته میباشد یکی عده تلفات که غالبا پیرو ناتوان بوده ودراثر آفتابزدگی فوت شده‌اند مطلب دیگر عده گم‌شدگان یاکسانیکه مفقودالاثر شده‌اند واین دو موضوعی است که در این یادداشتها مکرر بعنوان خطر تذکر دادشده .

نتیجه

برای کاستن از عده تلفات مراقبت هیئت پزشکی و معاینه دقیق زوار قبل از صدور تذکره ضروری است و از آنچه تاکنون معمول بوده باید بیشتر دقت بعمل آید تا بکسانیکه قدرت جسمانی ندارند اجازه سفر داده‌نشود .

اشکال دوم موضوع گم شدگان میباشد که تصور میرود هرگاه اعمال حج باکمك راهنما و دستجمعی انجام شود از متفرق شدن وبالنتیجه مفقود الاثر شدن آنها خواهدکاست ضمنا کارت شناسائی که آن نیز راه حلی برای این‌مشکل‌بنظر میرسدچنانچه عملی شود و هرکس اعم از زن ومرد برك شناسائی همراه داشته باشد و درمواقعی که پیش‌آمدی مانند آفتابزدگی رخ دهد که مصدوم قادر بمعرفی خودنیست در رساندن او به‌همسفرانش کمك شایانی خواهد بود .

این برك شناسائی که هیچگونه ارتباطی باگذرنامه واوراق هویت دارنده آن نخواهد داشت و در عین حال حاکی از همان اطلاعات میباشد باید روی کاغذیامقوائی عادی،بامرکبی که‌از عرق بدن خراب‌نشوددرچندنسخه بخط خوانا هویت کامل صاحب ورقه را با ذکر نام راهنما و مطوف وچند نفر از همسفران او شامل باشد و چون این ورقه را بدون قیمت وبتعداد زیاد میتوان تحصیل کرد در همه جا میتوان همراه داشت.

برای عموم خوانندگان توفیق انجام این فریضه رامسئلت می‌نمایم وامیدوارم کسانیکه برای تسهیل مسافرت زوار بیت‌اله کوشش میکنند کامیاب باشند و آنها که‌برای بهتر شدن وضع حجاج بهر طریق کمك فکری یاقدمی نموده‌اند ماجوراند همانطور که زحمات پزشکانی که‌دربهبود مرضی باکمال حسن نیت واز روی خلوص ایمان دراین راه‌پیش قدم شده خدماتی انجام داده‌اند وعده زیادی ازهمنوعان خودرا بدون توجه برنك و ملیتشان نجات بخشیده‌انددرنزد صاحب خانه محفوظ خواهد بود.انشاءاله .

احمد شاد

BECCHI بکی

(Becchi)

کارخانجات معظم بکی

محصولات اجاق گاز و یخچال خود را در فروشگاههای ذیل عرضه مینماید :

۱ـ فروشگاه البرز ـ خیابان شاه‌جنب سینمانیاگارا
۲ـ فروشگاه جلال ـخیابان نادری .
۳ـ فروشگاه فرشید ـخیابان شاهرضا نبش‌خیابان‌بهار.
٤ـ فروشگاه فیروزه ـخیابان نادری پاساژنوین .
٥ـفروشگاه مینروا ـ خیابان شمیران بین حقوقی‌و آمل .
٦ـ فروشگاه شبان ـخیابان نادری چهار راه بهرامی .
۷ـ فروشگاه مشتری ـخیابان شاه جنب ۲۰متری دوم .
۸ـ فروشگاه ندا ـخیابان پهلوی چهار راه امیر اکرم .
۹ـ فروشگاه امید ـ درشهرستان تبریز
۱۰ـ فروشگاه امید ـ درشهرستان رضائیه

آگهی قبول عاملیت

شرکت سهامی شیلات ایران برای تامین رفاه اهالی محترم پایتخت که احتیاج به خاویار تازه و مرغوب دارند تصمیم گرفته است در نقاط مختلف در ده محل خاویار در دسترس قرار دهد .

از فروشندگانی که دارای یخچال و وسائل مجهز برای‌نگاهداری خاویار بوده باشند و همچنین محل کسب آنها در نقاط زیر :

۱ـخیابان تخت جمشید
۲ـ خیابان پهلوی (از حدود چهار راه امیریه بطرف شمال)
۳ـشاهرضا
٤ـبلوار کرج
٥ـخیابان پهلوی جاده شمیران (در حدود ایستگاه تلویزیون ایران)
٦ـحدود باغ فردوس ـ زعفرانیه
۷ـسرپل تجریش
۸ـخیابان جاده قدیم شمیران (حدودسینمای مولن روژ)
۹ـخیابان منوچهری
۱۰ـخیابان لاله‌زار نو

قرار گرفته باشد دعوت می شود که‌برای‌اطلاع‌ازشرایط احراز عاملیت حداکثر تا پایان روز شنبه بیست‌و پنجم تیر ماه بدفتر هیئت مدیره شرکت سهامی شیلات ایران واقع در خیابان روز ولت (کوچه هدایت) مراجعه نمایند .

شرکت سهامی شیلات ایران

آ ـ ۱۳۱۷۰ ۱ـ٤

طبق اظهار کارشناسان بزودی برودتی

معادل: ۷۸٫۵ درجه سانتیگراد زیر صفر

سراسر طهران را فرا خواهد گرفت.

CEKOP

سکوپ

صادرکننده دستگاههای صنعتی کامل تهیه کننده کارخانجات کامل سازنده محصولات زیر :

آجرسیلیس ، آجرسفالی ، مواد اولیه ساختمانی ، ترکیبات فشرده اولیه وهمچنین کارگاههای مربوط بمواد آهکی و بهبود گچ وسنگ گچ باتحویل کارخانه . امورزیررا انجام میدهیم :

تهیه مدارك واطلاعات فنی کامل .

لوازم کامل ماشین آلات ودستگاههای بهره برداری وکمکی .

تعلیم کارمندان برای نگهداری ومراقبت ماشین‌ها وتاسیسات

برای کسب هرنوع اطلاعات به آدرس زیر مکاتبه فرمائید

cekop

Warszawa, 49 Mokotowska,
B. P. 112. POLOGNE

کانون آگهی زیبا

آ ـ ۱۳۱۰۸

شهرتیکه‌دراثر اعتمادومرغوبیت کسب‌شده

هیچ‌چیز بامنسوجات CLARETTA که‌با نخ برمانند «THREE GOLDEN HORSES» بافته شده‌است قابل قیاس نیست .

شهرت فوق‌العاده اجناس مذکور بواسطه خوبی جنس ـ یکرنگی وجوری‌آنست

CLARETTA

(علامت نخ‌رایون) (علامت منسوجات رایون)

منسوجات «کلارتا»

کرپ‌ژرژت‌نمره	٦۳۰۰	توزور نمره	۱٤۸۰
کرپ ژرژت	٦٤۰۰	کرپ پالاس نمره	۲۸۸۰
توزورنمره	۱٤۱۰	شویزنمره	۱۰۰۰

محصولات عمده

رایون: نخ‌رشته‌ای‌ـنخ تابیده‌ـ رشته خام ومنسوجات ممتاز رایون

کورالون :(نخ سینتتیك نخ رشته‌ای ـ نخ‌تابیده ـ رشته‌خام ـقماش وتورهای

KURASHIKI RAYON CO., LTD.

2, Umeda, Kita-ku, Osaka, Japan

Cable Address: "KURARAY OSAKA"

سایونارا
SAYONARA
باردیگر درصفحات اطلاعات
هفتگی نمایش داده میشود
ماجرای عشق وازدواج یک جوان
ایرانی با دختر ژاپنی

TELE FUN KEN

محصولات

تلفونکن

تلویزیون ، رادیو گرام

ضبط صوت ، رادیو ، گرام

تلفونکن

شهرت جهانی دارد

آگهی موزت

TELEFUNKEN

انواع یخچالهای برقی بقیمت تجارتی وباشرایط سهل بفروش میرسد

شرکت تجارتی بهبود (محبوبی سابق) خیابان نادری تلفن ۴۶۸۲۵

آ ـ ۱۳۱۲۲

تجدید آگهی مناقصه خریدضدیخ

در پیرو آگهی شماره آ ـ ۲۸٦٦ مندرج‌در روزنامه اطلاعات (در تاریخ ۳۱ر۱ر۳۹) اداره اردنانس‌ارتش آگهی مناقصه ضد یخ مورد نیاز خودرا طبق‌شرایط قبلی بشرح زیر تجدید می نماید

۱ـپیشنهاد دهندگان بایستی باتوجه به مندرجات کامل آگهی مورخه ۳۱ر۱ر۳۹ پیشنهادات خودرا تا آخر وقت اداری روز شنبه مورخه ۱۸ر٤ر۳۹ به دفتر اداره بازرسی مالی ارتش‌و اداره اردنانس‌ارتش تسلیم و رسید دریافت دارند

۲ـپیشنهادات رسیده در ساعت ۹ صبح روز یکشنبه مورخه ۱۹ر٤ر۳۹دردفتردایره‌فنی اداره‌اردنانس‌ارتش بازو قرائت خواهد شد بدیهی است حضورپیشنهاد‌ـ دهندگان در جلسه مناقصه آزاد می باشد

۳ـچنانچه داوطلبین شرکت د رمناقصه احتیاج به مشخصات بیشتری داشته باشند میتوانند بامراجعه بدفتر دائره فنی ادار ه‌اردنانس ارتش مشخصات‌مورد احتیاج را دریافت دارند .

رئیس اداره اردنانس ارتش

آ ـ ۱۳۱٦٤

سخنرانی آقای محمدتقی تقوی رئیس انجمن محلی بخش۷ سیروس درجلسه جمعیت دفاع ملی

ملت ایران زیر بار زورگوئی نمیرود

ما از دولت میخواهیم با وضع فعلی از اعزام سفیر بمسکو خودداری کند

● هرچه تجاوزات تبلیغاتی شوروی شدید باشد عکس‌العمل آن درملت ایران شدیدتر است

● این تجاوزات را میکنند وبازهم دم از همزیستی مسالمت‌آمیز میزنند !

آقای تقوی

بدوا باید از حقی که جمعیت دفاع ملی بمادداده تا بتوانیم مکنونات قلبی خودرا آزادانه در اینجا اظهار کنیم و آنچه مربوط بدین و آئین و احساسات و تمایلات ماست بگوئیم خیلی‌خوشوقتیم‌وازهموطنان عزیز و غیور که قدم رنجه فرموده واین مجلس را در این هوای گرم تابستانی بقدوم خود زینت و نور و نشاطی داده‌اند از طرف خود و بنام شورایعالی انجمن های‌محلی تهران صمیمانه سپاسگزاری می نمایم . این اتحاد و اتفاق مردم تهران و تصمیمی که جمعیت دفاع ملی گرفته تا مردم رادر ابراراحساسات خودشان مداخله بدهد واقعا هرفرد میهن پرست و غیرتمند را غرق در مسرت و خوشحالی می کند . قریب دو سال است ما مرتب رنج می بریم . رنج می بریم از گفته های‌ناروا‌وناسزاهائی که‌رادیووجراید وابسته بشوروی نسبت باین مملکت و مردم آن اظهارمی کنند (صحیح است ـ صحیح است) ما بسرعتی جوابگوئی حاضر بودیم ولی‌وسیله منظمی نداشتیم تا احساسات‌خودرا اظهار کنیم حالا که این وسیله پیدا شده ما فاش میگوئیم و از گفته خود دلشادیم .

مکن مکن لب‌ما را بشکوه بازمکن
زبان کوته ما را بخود درازمکن

عکس العمل ما

آقایان ، همسایگان شوروی .قبول کنید که هر چه تجاوزات تبلیغاتی شما علیه ایران شدید باشد عکس العمل آن نیز در ملت ایران‌شدید تر خواهد بود و آنانرا در صف متحد و متشکل فشرده تر میسازد تجربه نشان داده است که ملت ایران زیر بار زور گوئی و تجاوز بحقوق حاکمیت ملی خودش نمی رود و برای هرگونه فداکاری در راه حفظ حقوق و استقلال حدود آماده است .

اندیشه‌ای عمیق بود رهنمای ما
برنامه‌ای وسیع برد شاهد ما

این یك امر طبیعی است که هر کس به خانه و خانواده و عزیزان و هموطنان خود علاقمند است و شرف و افتخار را لازمه انسانیت میداندومیهن‌وملت‌خودرادوست می دارد‌ومیهرستدوخوشبختانه‌ملت‌ایران تاکنون این وظیفه‌را در طول‌تاریخ پرنشیب و فراز خود بنحو عالی انجام داده است ودر پرتو مجاهدت‌پایدار از میهن پرافتخار خود نگهداری می کند . ما نمی گوئیم چون ملت ایران در پیشرفت تمدن جهان در ظرف دو هزارو پانصد سال خدمات بزرگی انجام داده و یادگار های نیکو باقی گذاشته از هر جهت دوست داشتنی استو وظیفه‌انسانی ممالك متمدن و مردم بزرگوار دنیا است که از این کشور پر افتخار در مقابل حملات نامردانه وتبلیغات نابخردانه دفاع کنند ولی باید هربیگانه‌ای که چشم طمع بسا دوخته است بداند و آگاه باشد که ما نسبت به استقلال و آزادی و افتخارات و مقدسات خود حساس و وفاداریم و گوش به تبلیغات مغرضانه اجنبی پرستان نمیدهیم شکر خدارا که در این مرحله با همتی بلند بپوئیم راه خویش ـ کی سست شود قدم استوار ما .

امروز اینجانب بنام یك نماینده مردم روشنفکر ایران و بنام رئیس انجمن محلی تهران دعوت شده‌ام که برای شما هموطنان عزیز که دارای احساسات میهن پرستی می باشید و وطن خودرا پرستش می کنید . پادشاه رئوف و میهن‌خود را از صمیم قلب دوست دارید صحبت بکنم بحمدالله میبینم جمعیتی عظیم بوهم صدای ما ـ آینده‌ایست روشن در انتظار ما (صحیح است ـ صحیح است) آقایان هموطنان .شمارا بخوبی می شناسید . من سراسر عمرم در خدمت به مملکت و ملت ودر راه تعلیم و تربیت فرزندان شما بلسر بلندی و علاقمندی قلبی‌و در مبارزه با افکار و اعمال اهریمنی گذشته است . آثار خدمات من علاوه بر مازندران و شهسوار (زادگاه‌من) در گیلان بخصوص در آذربایجان غربی (رضائیه) وکردستان و کرمان خاصه در تهران مشهور خاص‌وعام است . آنچه گفته و میگویم دور از مبالغه و مداهنه است .

(صحیح‌است ـ صحیح است)

هرزه درائیها

ارگانهای رسمی انتشارات شوروی چه روزنامه های مسکو و چه‌رادیو های آنها علیه ایران و ملت ایران تجاوز وتبلیغات‌ناشایست میکنند هرچه دشنام و ناسزاو تهمت وافترا و فنون تحریك و اغواء داشته و دارند اعمال می کنند و بمقدسات ملی ایرانیان اهانت می ـ نمایند و هیچ فکر نمی کنند اهانت به شخص شخیص پادشاه یك ملت اهانت مستقیم به ملت ایران است زیرا شاه نماینده و مظهر استقلال و ملیت ایران است. متاسفانه این تجاوزات و تعدیات‌را می کنند و با کمال بیشرمی بازهم دم از سیاست همزیستی مسالمت آمیز می زنند (!)

چندی پیش مجله عصر جدید چاپ مسکو مقاله بلند بالائی علیه ایران چاپ کرده و رادیو مسکو برای تایید نظر باطل خود برای اینکه مستندی در مورد اتهامات و افترائات خود داشته باشد.عینا آن مطالب را به عنوان شاهد نقل‌کرده است . گوینده رادیو مسکو باستناد این مقاله پوچ وبی اساس هرچه در ایران نظم و کار وترقی صورت گرفته منکر شده و بعلاوه گفته است . «خلق ایران گرسنه‌اند واز گرسنگی رو به قبله خوابیده‌اند ـ در ایران هیچ کاری نشده است)... (لعنت بر دروغگو ـ لعنت) ملاحظه فرمائید چقدر مغرضانه سخن می گویند . آنچه در ایران کار خانه وسد ساخته شده و برق و روشنائی در اغلب شهر هاوحتی قصبات براه افتاده و جاده ساخته شده واین خط آهن تهران را بمشهد مقدس که روسها آنرا به توپ بستند متصل کرده و تهران‌را بمرافه وآذربایجان وصل نمود وحالا درشمال بندرشاه‌به گرگان کشیده می شود و مدارس ودانشگاه ها که در شش جهت (تبریز ـ مشهد ـ اصفهان ـشیراز ـ اهواز و آبادان) برپا شده وپسران ودختران ما در آنها مشغول به تحصیل هستند وکار های دیگری از این قبیل که در جریان و جزو برنامه وسیع آبادانی مملکت است که آقای دکتر اقبال نخست وزیر شجاع و فعال و خدمتگزار گزارش رسمی آنرا روز آخر مجلس دوره ۹ ۱اعلام کرده و بقول آنهاسحر وجادو و چشم بندی است و یا برنامه‌ای که رادیو ایران تنظیم کردهو ابتدا از وابسته های‌مطبوعاتی سفارتخانه های خارجی واز نماینده خبر گزاری تاس که نماینده‌رسمی اخبار شوروی می باشد دعوت کرد که کار هاو پیشرفت های صورت گرفته را عینا به بینند واکنون همه هفته وهر هفته هموطنان ما وخارجی های مقیم ایران چه‌در تهران وچه در شهرستان ها آنهارا می بینند ، همه چشم بندی و خیالبافی و به قول معروف آیا چراغ جادوی علاءالدین است (!!!) ـ رادیو مسکو بعد از انکار کار های پیشرفت شده ایران کار های خودرا آگراندیسمان کرده وبه خود می بالد که سك به‌آسمان فرستاده تا به فضا تسلط پیدا کنند. درصورتی که توجه بیك حقیقتی ندارند و نمی دانند بشر هرچه در این راه جلو برود وقتی از روح انسانیت دور باشد وبه نیت وبقصد نابود کردن همنوعان باشد ارزش و قیمتی ندارد .

چو علم آموختی‌از حرص آنگه
ترس‌کاندرشب
چو دزدی با چراغ آید گزیده تر
برد کالا
ناتمام

برق برای پلاژ
مولد برق سه‌هزار شمعی آمریکائی
برق ۲۲۰ولت
مخصوص ییلاقات
تهران اروپ میدان‌فردوسی ۴۲۲۸۳
۱ـ۱۰ آ ـ ۱۳۱۵۲

آگهی استخدام مهندس برق

شرکت ملی نفت ایران برای خدمت در ناحیه نفت شاه منطقه کرمانشاه بیکنفر مهندس برق نیازمند است .

داوطلبان میتوانند همه روزه بین ساعات ۷ تا ۱۰ صبح با در دست‌داشتن مدارك لازم باداره استخدام شرکت ملی نفت ایران واقع در خیابان بهبودی نزدیك بلوار کرج مراجعه نمایند ۱ـ۳ اداره استخدام

آگهی مزایده فروش ملاس

اداره کل قندوشکر مقدار یکهزار تن ملاس‌حاصله ازشکرخام کارخانه قندورامین وکارخانه قند کهریزك راازطریق مزایده طبق‌نمونه موجوده در کارخانه باشرایط زیر بفروش میرساند .

۱ـشرکت کنندگان درمزایده باید مبلغ پنجاه هزارریال بعنوان‌سپرده بحساب ۱۱۶۲ اداره کل‌قندوشکر دربانکملی ایران شعبه فردوسی ویاصندوق اداره‌حسابداری کل قندوشکر تسلیم نموده ورسید دریافتی رابپوست پیشنهاد مربوطه درپاکت لاکتومهرشده باذکر جمله مربوط‌بمزایده فروش ملاس تاآخر وقت اداری روز بیست‌ودوم تیرماه ۱۳۳۹ بدفتر اداره کل‌قندوشکر واقع در کاخ‌وزارت دارائی تسلیم ورسید دریافت دارند .

۲ـ اداره کل‌قندوشکر میتواند ۲۵٪اضافه برمیزان فوق بیشتر یاکمتر تحویل خریدار نماید .

۳ـمالیات وعوارض وهزینه نشرآگهی وسایر هزینه ها بعهده‌خریدار خواهد بود .

۴ـ محل‌تحویل ملاس تامقدار ۸۵۰تن درکارخانه قندورامین و مقدار ۱۵۰تن درکارخانه قند کهریزك خواهد بود .

۵ـ برنده مزایده باید ملاس مورد مزایده رامتدرجا تاآخرآذرماه۳۹ تحویل گرفته واز کارخانه خارج‌نماید وچنانچه درمدت معین ازتحویل وحمل ملاس خودداری نماید سپرده دریافتی بنفع دولت ضبط خواهد شد .

۶ـحداقل میزانی که‌خریدار درهریارتی تحویل خواهدگرفت دویست‌تن خواهد بود .

۷ـ بپیشنهادات فاقد سپرده ومشروط ومبهم که‌باشرایط‌مذکور تطبیق ننماید ترتیب اثرداده نخواهد شد .

۸ـ حضور پیشنهاددهندگان درجلسه مزایده آزاد است .

۹ـپیشنهادات واصله درساعت ده صبح روز بیست‌وسوم تیرماه جاری در کمیسیون خریدو تدارکات اداره کل قندوشکر بازوقرائت خواهد شدوچنانچه برنده مزایده ازپیشنهاد خودعدول نماید وازامضای قراردادخودداری کندسپرده او بنفع دولت ضبط میشود .

۱۰ـ پس‌از انقضاء مدت مقرردرآگهی پیشنهادی پذیرفته نمیشود واداره کل‌قندوشکر درردیا قبول هریك‌از پیشنهادات مختار است .

ازطرف مدیر کل قندوشکر ـ یاکدامن

آگهی مؤسسه عمران خوزستان

از کارخانجات و فروشندگانی که مایل شرکت در مناقصه‌فروش معادل ۴٫۵۰۰٫۰۰۰ دلار لوازم ووسایل مخصوص شبکه برق از قبیل نیر چوبی ـ لوازم هادی الکتریك ـمقره و ترانسفورماتور وولت‌سنج‌و سایر لوازم ووسایل مربوطه میباشند دعوت میگردد تقاضای خود را ضمن شرح کاملی از مشخصات موسسه و اطلاعات فنی خود و ارسال کاتالك‌و مشخصات اجناسی که حاضرند پیشنهاد نمایند به آدرس موسسه‌عمران خوزستان برای توجه رئیس تدارکات ـ صندوق پستی شماره ۱۴ـاهواز ـ ایران ارسال دارند . لوازم ووسایل مورد مناقصه فوق مایستی در بندر خرمشهر ایران تحویل گردد . تقاضا ها و مدارك منضم آن منتها تا تاریخ ۵ اوت ۱۹۶۰ (۱۴ مرداد ماه ۱۳۳۹) پذیرفته میگردد.سازندگان وتهیه کنندگان دعوت شونده برای مناقصه مزبور از بین شرکتهائی‌که طبق شرح فوق واجدشرایط باشند انتخاب خواهند شد .

۱ـ۳ آ ـ ۱۰۹۸۱

هنرستان عالی موسیقی ملی

وابسته باداره کل هنرهای زیبای کشور

برای کلاس اول متوسطه داوطلب پسرو دختر میپذیرد .

شرط ورود بهنرستان دارابودن گواهینامه شش‌ساله ابتدائی و داشتن استعداد موسیقی است برنامه دوره اول متوسطه هنرستان عینا مانند برنامه سایر دبیرستانهاست و ارزش کارنامه عمومی آن مانند کارنامه دبیرستانهای دیگر است بعلاوه دروس علمی و عملی موسیقی‌هم تدریس میشود .

دوره دوم هنرستان سه‌سال و دارای برنامه اختصاصی موسیقی‌است.

دوره هنرستان جمعاشش سال است وارزش دیپلم آن از لحاظ استخدامی و نظام وظیفه‌برابر دیپلم کامل متوسطه میباشد وفارغ‌التحصیل های هنرستان میتوانند ماهیانه یك آموزگاری به سمت هرآموزی‌سرود وموسیقی استخدام شوند.

دفتر هنرستان تاآخر خرداد ماه‌همه روزه صبح وازاول تیرماه الی ۱۵شهریور ماه روزهای دوشنبه صبح برای ثبت‌نام داوطلبان بازاست.

نشانی‌خیابان‌بیست متری دوم‌چهارراه‌سزاوار ـهنرستان‌عالی‌موسیقی‌ملی

آ ـ ۱۱۹۲۲ ۱ـ۱۰

آگهی رسمی

مصوبه شماره ۴ر۲۲۵۳ـ۶۲ مورخ ۲ر۴ر۱۳۳۹ کانون شکار ایران

کانون شکار ایران باتکای اختیارات ناشیه از قانون شکار مصوب اسفند ماه ۱۳۳۵ و آئین نامه اجرائی مصوب ۳۰ر۲ر۳۸ هیئت وزیران از این تاریخ شوکای ماده را حمایت شده اعلام‌نموده و هرگونه شکار آنرا مطلقا ممنوع مینماید .

متخلفین طبق مفاد ماده (۵)قانون مزبور تحت تعقیب قانون قرار خواهند گرفت .

آ ـ ۱۲۸۷۸ ۳ـ۱ کانون شکار ایران

آگهی اخطار

بدغیر نظامی علیقلی فرزند مرحوم بهزاد شهرت آتش افروز که محل‌اقامت خودرا قریه احمد غریب‌از توابع بویراحمد سفلی تعیین وبه اتهام راهزنی تحت پیگرد واقع‌فعلا مجهول‌المکان میباشد اخطار میشود که‌ظرف مدت‌دو ماه ازتاریخ نشرآگهی خودرا به دادگاه تجدیدنظر ۲ اداره دادرسی ارتش معرفی نماید در غیر اینصورت دادگاه طبق ماده ۲۶۱ قانون دادرسی وکیفر ارتش باتهام اورسیدگی و مبادرت بصدور رای‌غیابی خواهد نمود.

۱ـ۳ آ ـ ۱۳۰۱۰ دادگاه تجدیدنظر ۲اداره دادرسی ارتش

آ ـ ۱۳۱۷۴

آ ـ ۱۳۱۵۸

آگهی مناقصه

سازمان شاهنشاهی خدمات اجتماعی صندوق های چوبی مورد نیازخود را از طریق مناقصه خریداری می نماید . داوطلبین انجام معامله میتوانند همه روزه از ساعت ۸ الی ۱۱ صبح به کار پردازی سازمان شاهنشاهی واقع در خیابان قوام السلطنه مراجعه و نمونه و تعداد مورد نیاز را ملاحظه و پیشنهادات خود را تسلیم نمایند .

۱ـ۳ آ ـ ۱۳۱۱۸

آگهی مناقصه

کارخانه نساجی شماره ۲ شاهی سیصد هزار قالب آجر فشاری ازطریق مناقصه خریداری می نماید . پیشنهادات تا روز شنبه ۱۸ر۴ر۳۹ باید بدفتر کارخانه برسد علاقمندان میتوانند برای دریافت شرایط مناقصه بدفتر این قسمت واقع در کاخ مرکزی سازمان برنامه اطاق شماره ۴۲۴ مراجعه نمایند . پرویز سمیعی رئیس قسمت صنایع نساجی

۱ـ۲ آ ـ ۱۳۲۲۰

آقای مهدی‌کاظمی طولابی

چون اقداماتی که همواره در راه تهییج احساسات شاهدوستانه‌اهالی بویژه عشایر کشور انجام میدهید مورد تائید ستاد بزرك ارتشتاران قرار گرفته است وزارت دربار شاهنشاهی بنوبه‌خودخدمات‌صادقانه و صمیمانه شمارا مورد تقدیر قرار داده توفیق شما را در راه خدمت‌به شاهنشاه مفخم محبوب‌و ایران‌عزیز از خداوند متعال مسئلت دارد .

وزیردربارشاهنشاهی ـ علاء

آ ـ ۱۳۱۳۴

فرهنگی ورزشی

در کتابخانه مرکزی شرکت ملی نفت

۱۲ نفر دوره اول کارآموزی را بپایان رسانیدند

جمعی از فارغ‌التحصیلان دوره کارآموزی کتابداری باتفاق خانم منصور رئیس کتابخانه

در کتابخانه مرکزی شرکت ملی نفت ایران روز دوشنبه مراسمی به مناسبت پایان دوره اول کارآموزی کتابداری برپا بود و ۱۲ نفر فارغ‌التحصیل این دوره گواهینامه های خودرا دریافت داشتند . درمراسمی که بهمین مناسبت برپا شده بود ابتدا خانم فلوریا منصور رئیس کتابخانه مرکزی شرکت ملی‌نفت طی سخنرانی کوتاه خوددرباره‌وظیفه خطیر کتابداری بیاناتی نمود و گفت .

کتابداری صرفا این نیست که کتابدار کتب رابنحوه‌های‌مخصوص در قفسه ها مرتب کند که هروقت کتاب بخصوصی را خواست به سهولت بدست‌آورد . البته‌کتابداری شامل اینها نیز میباشد ولی در یك مرحله بالاتر وظیفه کتابدار این است که هادی روحهای نیازمند و تشنه مردمی باشدکه با شوق‌بدست آوردن دانش قرنهای گذشته به دنبال کتاب میروند . مثل‌پیغمبری که روح و دل پیروانش را بچشمه حقیقت میرساند . کتابدارنیزرسالت دارد که هر انسانی را بگنجینه علم ودانش بکشاند ویك‌چنین رسالتی چطور میتواند در چهار چوب‌وظایف اداری مقید شود و لذت و انجام یك چنین رسالتی چطور میتواند با لذت انجام یك وظیفه اداری مقایسه گردد .

در خاتمه بنا بتقاضای‌خانم‌منصور آقای امیر عباس هویدا گواهینامه های فارغ‌التحصیلان را توزیع‌نمود و مطالبی در اطراف اهمیت فن کتابداری بیان کرد .

فارغ‌التحصیلان دوره اول کارآموزی کتابخانه مرکزی‌شرکت‌ملی نفت ایران عبارتند از : خانم‌فاطمه سپهبدی - خانم بهجت وزیری - خانم پری فرتاش - آقای شاپور بهروز -خانم توزی فروهر - خانم وجیهه معرفت - خانم نادره انور - خانم ویدا مقبلی - خانم آنوش قرابگیان - خانم مینورجالی - خانم تاتیانا مشیری و خانم ایران‌مستاد

کتابخانه مرکزی شرکت‌ملی‌نفت ایران دارای ۱۶ هزار جلد کتب مختلف است و عموم کارکنان‌صنعت نفت و کارکنان کتابخانه‌های دیگر کشور میتوانندبعضویت‌این کتابخانه در آیند .

مؤسسه مطالعات و تحقیقات اجتماعی

دانشکده ادبیات دانشجو میپذیرد

موسسه مطالعات و تحقیقات اجتماعی دانشکده ادبیات به منظور تعلیم نظری و عملی علوم اجتماعی جهت کسانیکه دارای گواهینامه کامل متوسطه میباشند و مایلند در قلمرو علوم اجتماعی به تکمیل مطالعات‌نظری و عملی خود بپردازند یك‌دوره دوساله ترتیب داده است که از طریق مسابقه دانشجو میپذیرد مواد و ساعات دروس این دوره در محل دانشکده ادبیات ساختمان شماره ۲ -جنب بهارستان اعلام گردیده است

از داوطلبان آزمایش فارسی - مهرماه بعمل خواهد آمد

زبان خارجه - تاریخ‌تمدن و فرهنگ ایران در حدود شش ساله متوسطه خواهد شد .

داوطلبین بامدارك دیپلم شش ساله متوسطه‌ادبی ، ریاضی ،طبیعی، یابا جواز قبولی خرداد و شهریور سال ۳۹ و یا برك ارزش تحصیلی از اداره امتحانات وزارت فرهنگ بانضمام یك برك تقاضای چاپی و برك حسابداری برای نام نویسی قبول خواهند شد .

امتحانات ورودی‌روز یکشنبه ۱۷

اردوی کشتی‌گیران تشکیل شد

امروز ازفدراسیون کشتی کشور اطلاع‌حاصل شد که از ساعت یازده صبح روز دوشنبه ششم تیر ماه اردوی کشتی‌گیران در محل دانشکده کشاورزی کرج تشکیل گردید .

جمعا بیست و پنج قهرمان در این‌اردو شرکت نموده‌اند که‌عبارتند ازسیفپور ،تبریزی ، سلطانی نژاد ،خجسته‌پور ،فرخیان ، یعقوبی، توکل ، موحد ، خادم ،بهشتیان ، تاجیك ، صنعتکاران ،توفیق ،حبیبی، بهادری ،مهدیزاده ، سروری ،تختی ،امیری، کیانی ، شورورزی ،شهاب.

این کشتی‌گیران اززبده ترین کشتی گیران کشور میباشند که جهت شرکت در این اردو انتخاب شده اند .

در دسابقات قهرمانی آموزشگاهها

تهران دوازده «شیلت» قهرمانی را ربود

ساعت هفت بعد از ظهر روز گذشته کاروان ورزشی دانش آموزان استان تهران که بسر پرستی آقای جعفر گلبابائی جهت شرکت در مسابقات قهرمانی‌آموزشگاههای کشور باصفهان اعزام شده بود بتهران بازگشت . آقای کاظم رهبری رئیس اداره تربیت بدنی فرهنگ استان تهران‌نیز بتهران مراجعت نمود .

قهرمانان استان تهران از هفده شیلت قهرمانی موفق شدند دوازده شیلت را نصیب خودکنند ، درقسمت دختران شیلت های دو ومیدانی و والیبال ، در قسمت پسران شیلت های فوتبال ، والیبال ، بسکتبال ، کشتی ، دو و میدانی ، پینگ پنگ، ژیمناستیك

ودر قسمت‌مسابقات استانی شیلت های والیبال ، ژیمناستیك ، فوتبال نصیب دانش آموزان استان تهران شد .

امروز رئیس اداره تربیت بدنی فرهنگ اظهار داشت چون در قسمت کاپ هنری تهران و مشهد مساوی امتیاز آوردند دانش آموزان استان تهران جهت تشویق قهرمانان مشهد از حق خود صرفنظر و کاپ رابه مشهد تقدیم نمودند .

در مسابقات فوتبال قزوین ومسجد سلیمان و همچنین تهران و اصفهان دو قسمت هر چهار تیم اول محسوب فرصت تجدید مسابقه نبود دو هر نتیجه مساوی اعلام شد ولی چون شدند .

آغاز مسابقات کشتی فرنگی

امروز از فدراسیون کشتی کشور اطلاع حاصل شد که مسابقات کشتی فرنگی جهت اعزام قهرمانان به بازیهای زم‌درساعت پنج‌بعد از ظهر روز پنج‌شنبه نهم تیر ماه انجام خواهد شد .

محل این مسابقات سالن مجمد رضاشاه پهلوی ووزن کشی در ساعت ۱۲ همان روز انجام خواهد شد .

افسانه عشق

آهنگهای‌ژاپنی‌واشعارفارسی

اخیرا آقای مهرپویاهنرمندجوان چند آهنك زیبای ژاپونی رابااشعار فارسی اجرا کرده است . این آهنگها که اشعار آن‌توسط تورج نگهبان سروده شده بسیار جالب و شنیدنی است .

آقای مهرپویا صفحاتی را که از آهنگهای مزبورپر کرده‌است‌توسط وزارت امور خارجه بسفارت ژاپن فرستاده وسفارت ژاپن آنرا بتوکیو ارسال داشته است .

هفته قبل این آهنگها از رادیو توکیو پخش شد و مورد توجه‌قرار گرفت،سفارت‌ژاپن‌درنامه ای که به وزارت امور خارجه فرستاده وضمن تشکر از این اقدام از آهنك مزبور که‌بنام «افسانه عشق» موسوم است تمجید نموده است .

نماینده‌فدراسیون فوتبال درکنفرانس‌رم

میبایست سه‌نفرنماینده‌برای‌شرکت در کنفرانس فوتبال که‌دررم‌تشکیل میگردد بفدراسیون‌بین‌المللی‌معرفی نماید .این کنفرانس از تاریخ۲۲ اوت ۱۹۶۰ در رم تشکیل میگردد واین نمایندگان از طرف‌فدراسیون ایران حق دادن رای دارند.

رئیس فدراسیون اظهار کرد، آقای حسن‌کاشانچی‌عضوفدراسیون فوتبال کشور یکی از نمایندگان فدراسیون فوتبال و رگبی ایران خواهد بود تا در این کنفرانس فدراسیون فوتبال و رگبی کشور شرکت نماید .

امروز آقای سرهنك‌مکری‌رئیس فدراسیون فوتبال اظهار داشت

مسابقات بسکتبال قهرمانی‌کشور

امروز آقای سلیمی رئیس فدراسیون بسکتبال کشور بخبرنگار ما اظهار داشت مسابقات قهرمانی بسکتبال کشور از تاریخ ۲۵ مردادماه تا پنجم شهریور ماه در شهرستان رشت برگزار می گردد .

بهمین مناسبت فدراسیون بسکتبال کشور طی اطلاعیه ای بهشهرستان ها اطلاع داده است که تیمهای شهرستانها می بایست تا تاریخ سی‌ام تیر ماه تقاضای خودرا کتبا بفدراسیون بسکتبال کشور ارسال دارند. کادر فنی فدراسیون بسکتبال کشور از هم اکنون مشغول تهیه مقدمات ایرن‌مسابقات در رشت می باشد و بقرار اطلاع بزودی نماینده‌فدراسیون جهت تهیه مقدمات کار به رشت اعزام خواهد شد

پروفسور شیمول درتهران

آقای پروفسور شیمول - رئیس انستیتو فارکولوژی دانشکده پزشکی پاریس و عضو آکادمی ناسیونال دومدسین فرانسه یکی از استادان عالیمقام فرانسه است . که پس‌از شرکت درکنگره فارماکو -

انتصاب

امروز اطلاع حاصل شد که‌بدستور تیمسار سرلشگر دفتری رئیس سازمان تندرستی جوانان و تربیت بدنی ایران آقای مصطفی سلیمی رئیس فدراسیون بسکتبال ایران بسمت عضو کمیسیون تشخیص کمك ساختمانی باشگاهها منصوب گردیده است .

آئین‌نامه این کمیسیون چندی قبل در شرفیابی رئیس سازمان‌بتصویب ذات مبارك شاهانه رسیده است .

لوژی ژاپون و کنفرانس های علمی

در ویت نام و کامبوج اخیرا به‌تهران وارد شد

طبق دعوت انجمن فرهنگی ایران و فرانسه روز دوشنبه ساعت ۵بعداز ظهر جمع کثیری‌از استادان‌دانشگاه تهران و جامعه پزشکی ایران و اعضاء سفارت فرانسه در باغ‌انجمن فرهنگی ایران و فرانسه حضور یافته وآقای‌پروفسورشیمول کنفرانس مهمی پیرامون روش علمی نوین شناسائی چنین قبلاز تولد ایراد نمود که مورد توجه عموم حضار واقع گردید .

سپس چند حلقه فیلم مستند پزشکی نشان داده شد ، این کنفرانس با پذیرائی گرم انجمن فرهنگی ایران و فرانسه‌خاتمه‌یافت.

جشن در دبستان دخترانه فاطمیه

روز پنجشنبه ۲ تیر ماه بمناسبت پایان سال تحصیلی جشنی در دبستان دخترانه فاطمیه برگزار گردید .

در این جشن که با همکاری اعضای انجمن خانه و مدرسه و همچنین خانم سلطانی مدیره دبستان و آموزگاران ترتیب داده شده بود ابتدا آقای حاتمی رئیس انجمن طی نطقی از دانش آموزان هنرمند و بانوق که کار دستی های جالبی ساخته بودند و همچنین از زحمات مدیره دبستان که مشوق دانش آموزان بوده‌اند قدردانی نمودند سپس آقای بصیری نمین رئیس بخش ۷ فرهنگی از کاردستی های دانش آموزان بازدید نموده و بعد چند قطعه موسیقی با همکاری‌سازمان‌هنری‌اطلاعات کودکان و همچنین نمایشنامه های جالبی اجرا گردید و با پذیرائی گرم ازاولیاء دانش آموزان جشن درساعت ۸ خاتمه یافت .

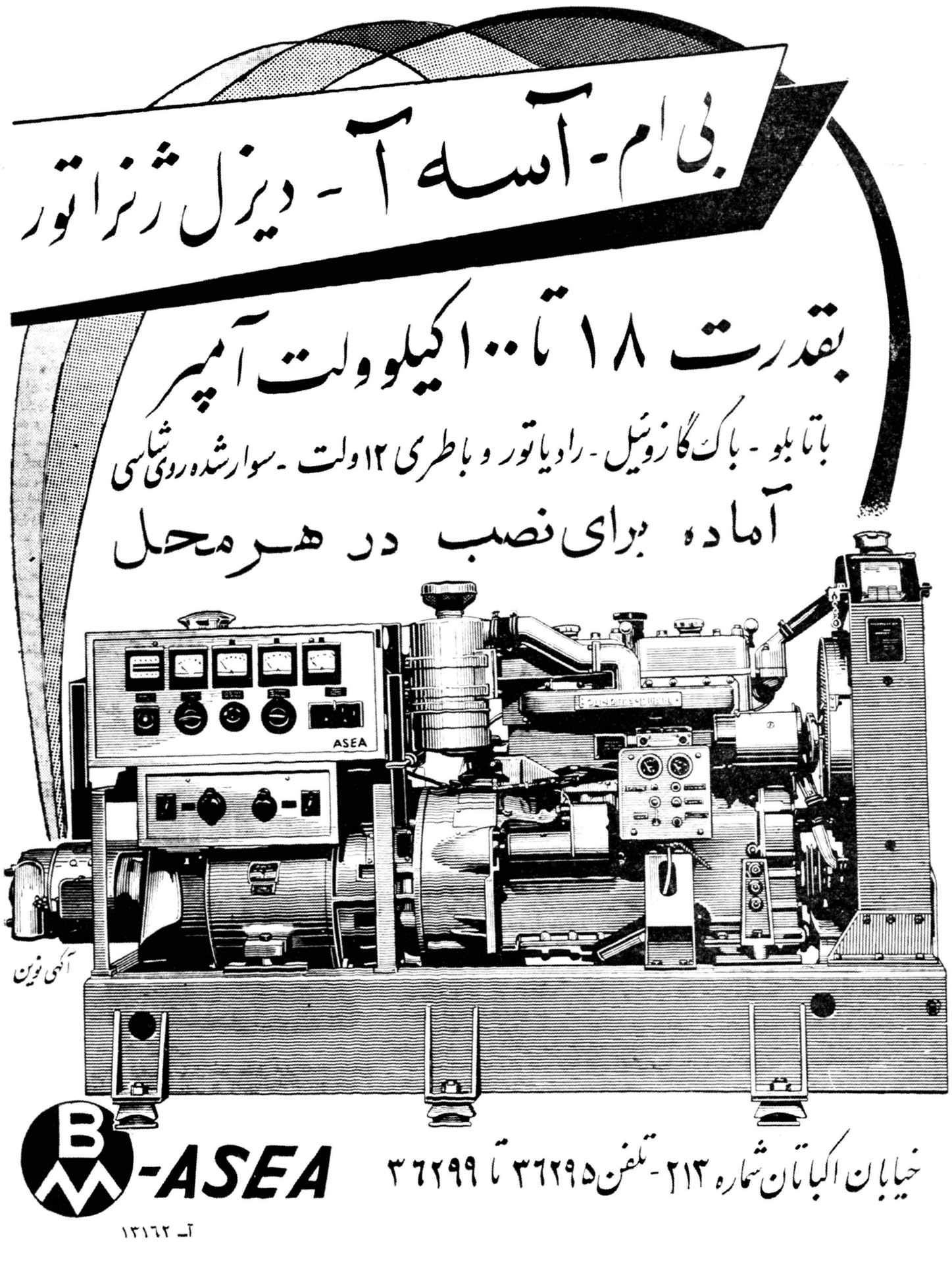

چرا طلاق زیاد است؟!

نوشته: ابراهیم مهدوی
رئیس شعبه ٤ دادگاه عالی جنائی

اختیارات مردها را در امر طلاق باید محدود کرد

در کشور های زنده دنیا یکی از وظایف مهم و خطیر مطبوعات وبخصوص روزنامه ها و مجلات بزرك اینست که وقتی از ناحیه یك و یاچند مسئله اجتماعی احساس خطر نمودند آنرا مورد بحث روز قرارداده و عقاید و نظرات اشخاص ذی‌صلاحیت را جلب کرده و مقامات مسئول رااز وجود خطر و راه جاوگیری از آن آگاه سازند.

روزنامه اطلاعات هم ظاهرا از ازدیاد طلاق در ایران احساس‌خطر لمودنمو آنرا مورد بحث روز قرار داده واز کسانی که صلاحیت دارند خواسته است که نظرات خودشا نرادرخصوص‌علل وموجبات آن‌بیان کنند تا راه جلوگیری از این وضع وحشتزا پیدا شود.

شك نیست که مطلب طرح شده بسیار مهم ودر خور کمال دقت است و نمیتوان آنرا کوچك و سرسری گرفت و به بیان کلیاتی اکتفا کرد بلکه باید درحدود اهمیت قضیه مطروحه بحث نمود و علل این‌بلای بزرك را بیان کرد.

بنظر اینجانب همانگونه که طلاق در کشور ما زیاد بوده و زیادترشده است علل آن هم متعدد بوده و بر تعداد آنها متاسفانه افزوده است و بالاخره ازدیادطلاق در ایران‌موجبات زیادی دارد که اینك شرح داده میشود.

١ـ علت اول بنظر اینجانب نقص قانون است. زیرا ماده ١١٣٣قانون مدنی بمرد مطلقا و بدون هیچ قیدو شرطی اجازه داده است که هروقت بخواهد وعلت خواستن هر چه باشد میتواند زن خودرا طلاق دهد وصدی ٨٠ طلاق در کشور ماناشی از همین اختیار مطلق و آزادی بی قید و حد مردان میباشد که هروقت هوس کنند میتوانند همسران خودشان را طلاق دهند.

متاسفانه باوجود ماده١١٣٣قانون مدنی ایران هریك از مردان‌مسلمان کشور ما میتوانند در هر چند ماه بلکه چند روز تجدید فراش کنندو همسر یزدی خود را درخانه‌بگذارند و زن مشهدی بگیرند و او راطلاق دهند و بسراغ دختر اصفهانی بروند واصفهانی رارها کنند زن تبریزی اختیار کنند و اگر پول و حوصله داشته باشند سری بپاریس و سایر شهر های اروپا و امریکا بزنند و مرتب زن بگیرند و طلاق بدهند و متاسفانه اغلب از این اختیارسوء استفاده میشود و در نتیجه طلاق در کشور ما رو بازدیاد نهاده‌استو چون پیش از دوره تجدد زنان و دختران در حجاب بودند مردهابابن زودی از همسران خودشان زده نمی شدند و هوس‌تجدیدفراش‌نمیکردند وحال که حجاب برداشته شده قهرا میل به تجدید فراش بیشتر گشته است.

بنا براین اگر ازدیاد طلاق را بضرر جامعه و کشور عزیز خود بدانیم باید این اختیار مطلق و نا محدود را قدری بااصلاح‌ماده ١١٣٣ قانون مدنی محدود کنیم.

٢ـ عدم امنیت اقتصادی، زیرا هنوز در کشور ما وضع‌زندگی‌افراد از حیث اقتصادی قانونا تامین نگردیده است، جوانی که کاری بدست آورده ودرآمد معینی دارد و فکر میکند با حقوق و مقرری و یا دستمزد خودش میتواند وسیله زندگی خود و همسر خودش را فراهم کند میرود ازدواج میکند بعد کارش از دستش میرود و گرفتار فقر میگردددوازتامین زندگی‌خانواده عاجز میشود بناچار همسر خود را طلاق میدهد.

٣ـ سومین علت کثرت طلاق بنظرمن گرانی روز افزون وسائل زندگی از کرایه خانه گرفته‌تابهای ذغال و غیره و چون درآمداشخاص حقوق بگیر با ترقی قیمت مایحتاج هم‌آهنگی ندارد طبعا این افراد گرفتار فشار زندگی میشوند واین فشار در تحت عناوین مخصوص و مظاهر گوناگون موجب انفجار خانواده ها و بالاخره طلاق‌میگردد.

٤ـ چهارمین علت اساسی ازدیاد طلاق عدم توجه اکثریت مردم‌عادی بهدف ازدواج و تشکیل خانواده است زیرا مرد عادی درایران این طور فکر میکند که زن یکی‌ازوسائل زندگی اوست و همانگونه که در خانه فرش و کاسه و کوزه لازم دارد باید برای تامین رفاه خودش زنهم بگیرد وهمانگونه که خانه و فرش و ماشین و غیره را برای آسایش خود تهیه میکند زنهم میگیرد و همانطور که از خانه و فرش و ماشین و غیره زده شدآنها را تبدیل باحسن میکند درخصوص همسرش نیز بهمین نحواقدام‌میکند زیرا او فکر میکند زن را برای تامین آسایش خود گرفته است.

ناتمام

دستهائی که فردای آفریقا را میسازد

موج استقلال طلبی که سراسر قاره سیاه را فراگرفته بزودی چنین مناظری را برای همیشه از صحنه افریقا محو خواهد کرد و دستهای کوچکی که اکنون برای تکدی بسوی‌راهگذران دراز میشود بکار ساختمان اجتماع آزاد ـ سالم و سعادتمند سیاهان خواهد پرداخت. چهره‌های مصمم وخشمگین این کودکان نوید میدهد که ناله‌های تکدی بزودی به فریاد های آزادی تبدیل خواهد شد.

عجیب‌ترین خبری که شنیدیم

....در «پورتوریکو» یك میوه صحرائی بنام «اسیرولا» می روید که مقدار ویتامین ج موجود در آن به نسبت چهل تا هشت در صد بیش از ویتامین ج موجود درپرتقال می باشد.

دکتر چونك هیدن صون از اهالی چین ظرف پنج سال سه درجه عالی علمی بدست آورد. این سه درجه عبارت بودند از لیسانس مافوق لیسانس در علوم ودکترای فلسفه.

درخت معروف به‌سیمافور در امریکا سریع رشد ترین نباتات جهان بشمار میرود این درخت حتی درزمستان هم با سرعت نمو میکند و ریشه‌آنهم بلند میگردد.

تنزل نسبت نوزادان

نسبت تولد در ژاپن از ٣٤ر٢درصد درسال ١٩٤٧ به ١٨ر٢درصد درسال ١٩٥٦ تنزل کرد تاکنون باچنین نسبتی تولدنوزادان‌پائین‌نیامده است.

بلعیدن گوشت

سگهای منطقه قطبی در زمستان باگوشت منجمد تغذیه میکنند جالب اینکه سگهای مزبور گوشت را نجویده میبلعند.

هدیه بزرك

خانم «الیس هارگر» نسخه اصلی رمان معروف «الیس‌در کشور عجایب» را بمبلغ‌هفتاد وهفت‌هزار دلار فروخت این نسخه را نویسنده‌اصلی‌داستان بمناسبت جشن تولدخانم‌الیس بوی هدیه کرده‌بود.

ستاره و رئیس جمهور

چند روز قبل فروند یزی رئیس جمهور ارژانتین از پاریس دیدن کرد. فروند یزی قبل از آنکه از برج ایفل ویاموزه لوردیدن‌کند ازژنرال دوگل تقاضا نمود تا ویرا به اپرای باشکوه پاریس ببرد.

رئیس جمهور فرانسه خواهش میهمان خودرا پذیرفته و متفقا ازاپرای پاریس دیدن کردند. در این عکس فروند یزی در حالی که دو ستاره اپرای پاریس را مورد تفقد قرار میدهد دیده می شود در پشت سر رئیس جمهور آرژانتین ژنرال دوگل ناظر این صحنه است.

گدایان ایتالیا:

اگر مانبودیم مردم صدقه خودرا بچه کسی میدادند

پیشنهاد حقوق تقاعد برای گدایان

فدراسیون سندیکای کارگران ایتالیا طرح قانونی حقوق تقاعد برای تمام مردم ایتالیا رابدولت پیشنهاد کرده است.

بموجب پیشنهاد مزبور حقوق‌تقاعد سالیانه ١٠٠ر٠٠٠ لیره ایتالیائی‌برای هرفرد ایتالیائی خواهد بود بایددانست که‌اتحادیه گدایان نیزجزو فدراسیون سندیکای کارگران ایتالیاست واین پیشنهاد رادر حقیقت اتحادیه گدایان به‌فدراسیون پیشنهاد کرده است و فدراسیون نیز آنرا بدولت ارائه‌داده اتحادیه گدایان‌درپیشنهادخودمیگویند که‌گدایان بیش‌از همه به‌حقوق تقاعد احتیاج دارند ٦میلیون نفربطرق‌مختلف گدائی میکنند واگراین عده‌از حقوق بازنشستگی استفاده نکنند تاآخر عمر ناچارند بکار گدائی ادامه دهند آنها میگویند مابیش ازتمام مردم ایتالیا مستحق حقوق‌بازنشستگی هستیم ما بمردم خدمت کرده‌ایم زیرااگر ما نبودیم مردم صدقه‌ونذرخودرا بچه‌کسی میدادند.

اتومبیل‌های آینده

دراین‌اتومبیلها راننده زیر جاده‌قرار دارد

اگر تامدتها قبل‌از اتم ویا اقمار مصنوعی صحبت میشد همه با تعجب به‌گوینده نگاه میکردند ولی امروز این مسائل حل شده وحتی اتومبیل بدون راننده جنبه واقعیت بخودگرفته است. این اتومبیل در شهرنیوجرسی امریکا درجاده‌ای بطول نیم کیلومتر به معرض آزمایش گذاشته‌شد. دروهله اول تماشاچیان چیزجالبی دراین‌اتومبیل ندیدندولی ناگهان یکی فریاد کشید که این اتومبیل راننده ندارد!

قبلا یکی از متخصصین اتومبیل‌را بمحوطه آزمایش هدایت‌کرده وبس‌از آن ازمحل راننده خارج‌شد یك دست اسرار آمیز اتومبیل‌رااز بیچهای جاده مثل یك راننده ماهر هدایت کرد. در حقیقت بوسیله‌مغز الکترونیکی ووسایلی که درکف خیابان تعبیه شده اتومبیل‌بدون‌راننده هدایت میشود.

دراین نوع اتومبیلها برای جلوگیری از تصادفات پیش‌بینی های لازم شده ودر صورتیکه اتومبیلی از مقابل برسد مغز الکترونیکی‌فوراًاز سرعت اتومبیل کاسته واز مقابل اتومبیل دیگر عبور میکند.

برای ساختمان این نوع اتومبیلها باید از جاده‌های مخصوص‌که کابل‌هائی درزیر آن تعبیه شده استفاده کرد بنابراین بنظر میرسد که‌درپانزده سال آینده این نوع اتومبیلها جایگزین اتومبیل های فعلی شده واز حوادث وسوانح کاسته شود. این اتومبیلها قادرند درجاده‌ها خودبخود ترمز کرده ودرموارد لزوم برسرعت خود بیفزایند.

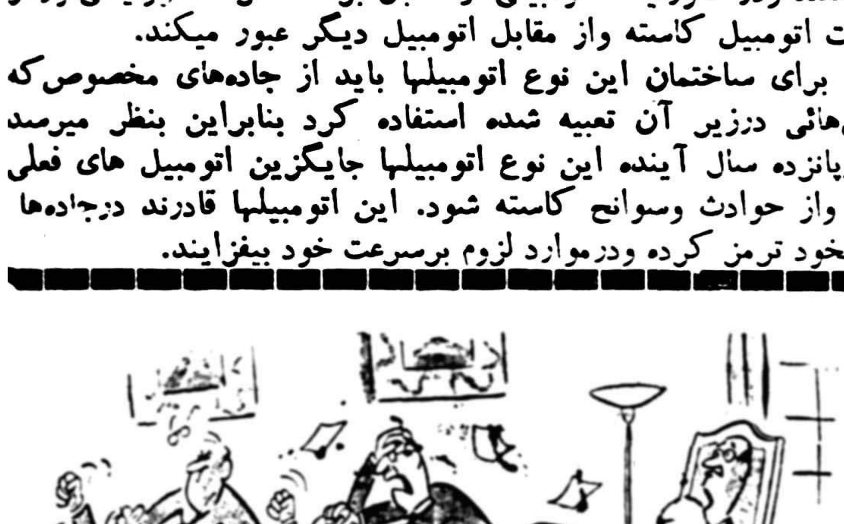

رئیس جلسه:
مثل اینکه فقط دونظریه دراین جلسه وجود دارد

پارچه پلاستیکی

یکی ازکمپانیهای‌امریکائی نوع تازه‌ای پارچه ازپلاستیك ساخته که از آن در جراحی شکستگی استخوان بعضی‌از حیوانات استفاده میشود.

در بعضی از جراحی ها بدون استفاده از گچ این پارچه را که «اوستامر»نام دارد بمحل شکستگی‌پابستند و ٢٤ساعت بعدحیوان‌توانست راه برود.

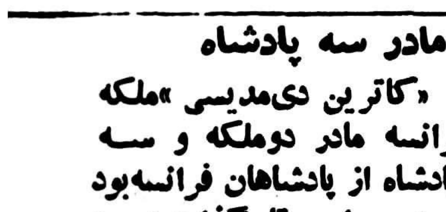

مادر سه پادشاه

«کاترین دی‌مدیسی»ملکه فرانسه مادر دوملکه و سه پادشاه از پادشاهان فرانسه‌بود و در مراسم تاجگذاری‌هرسه پادشاه شرکت داشت.

—٥٦—

تااگرماموربن‌گشتاپو مراقب اوهستند خیال‌کنند مطابق قولی‌که‌داده مشغول جستجو برای‌پیدا کردن اسنادواست .پس از آنهم‌به‌ستادگشتاپو برود و باکمال تاسف جواب منفی بدهد.

دو روز بعد ــ در حالیکه قیافه بسیار حزن انگیز ودر عین حال حق بجا نبی بخود گرفته بود نزد افسران گشتاپو رفت وبه آنها گفت که همه‌جا را گشته ولی چیزی پیدا نکرده و بیانش بقدری طبیعی بود که آنها حرف او را باور کردند.

در ضمن از فرصت استفاده کرد و از آنها پرسید:

ـ حالا پدرم کجااست؟

ـ در «لیون».

ـ پس حتما باید دربازداشتگاه «مونتلو» باشد؟

ـ بله، درست است.

ـ ممکن است از شما خواهش کنم بمن اجازه بدهید چیزی برای او ببرم؟

ـ ما در اینمورد اختیاری نداریم وشما باید به ستاد گشتاپو در لیون مراجعه کنید.

دختر «بری» میدانست که برای ورود به چنین محلی حتما باید اسم یکنفررا که در آنجا کارمی‌کندبداند، بنابراین پرسید:

ـ به‌کی باید مراجعه کنم؟

افسران آلمانی در حالیکه میخندیدند گفتند:

ـ سرهنك «هرمان» را بخواهید. ستاد گشتاپو در هتل استاسیون است.علت خنده آنها این بود که اطمینان داشتند او هرگز نخواهدتوانست وارد ستاد شود و سرهنك هرمان رابه‌بیند.

روز بعد در حدود ساعت دو بعد از ظهر بود که او در حالیکه یك بسته حاوی غذای سرد، شکلات، سیگار و برخی چیز های دیگر در دست داشت در لیون ازترن پیاده شد.

ابتدابه دست شوئی مخصوص خانمها رفت و آرایش صورت خودرا بدقت تجدید کرد و آنگاه بطرف هتل‌استاسیون‌براه‌افتاد.

میدانست که برای جلب توجه افسر آلمانی می‌بایستی سرووضع‌مرتب و ظاهر دلپسندی داشته باشد.

لباسی که بتن داشت در نهایت زیرکی انتخاب شده بود یعنی در عین‌حال که اندام او را خیلی زیبا و خیال انگیز جلوه میداد همه جا را نیز بخوبی میپوشاند و هیچ جای برهنه‌ای باقی نمیگذاشت.

این پیراهن برنك خاکستری بود ودامنی با چینهای مختصر داشت.

ضمنا یك کلاه قشنك قهوه‌ای رنك بشکل کلاه ملوانان‌بسرگذاشته بودکه تور کوتاهی از لبه‌آن تاروی چشم پائین‌می‌آمد.

وقتی به ستاد گشتاپو رسید اشتباها بجای در اصلی از یك در فرعی‌که بیك بلوار خلوت باز میشد وارد گردید واین اشتباه خیلی باو کمك کرد زیرا نه نگهبانان او را دیدند و نه کسی سر راه اوراگرفت‌وازورودش‌به ستاد ممانعت کرد ضمنا از شر پرکردن فرمهای مخصوص گشتاپو و جواب دادن به ده‌ها سئوال باربطوبیربط راحت شد.

چند قدمی که از راهرو جلو آمدبه مقابل آسانسور رسید و بزبان آلمانی (در مدتی که باپدر و مادر خود در مناطق آلمانی‌نشین‌ویاتحت‌اشغال آلمانی زندگی میکرد این زبان را یاد گرفته‌بود)؟ بمتصدی آسانسورگفت:

ـ میخواهم پیش جناب‌سرهنك هرمان بروم،ایشان منتظرمن‌هستند.

متصدی آسانسور کنار رفت و او را بداخل آسانسور راهنمائی کرد وبه طبقه چهارم برد وبادست اشاره به طرف راست راهرو کرد وگفت:

ـ در چهارم.

وقتی در زد مرد تقریبا سی ساله‌ای در لباس نظام در را باز کرد وپس‌از آنکه لحظه‌ای با تعجب وتحسین باو خیره شد بحالت انتظار ایستاد.

با خنده‌ای که سعی می‌کردحداکثر ملاحت‌رادرآن‌بگنجاند گفت:

ـ جناب سرهنك هرمان؟

ـ بله مادموازل، این اسم من‌است.

از کنار سرهنك رد شدووارد اطاق گردید وسرهنك هم یکقدم بعقب برداشت ودر رابست.

ـ من باین علت بدیدن شما آمدم که پدرم چند هفته است توقیف‌شده و در بازداشتگاه «مونتلو» زندانی است.

من همکاران شما را در«سنت‌اتین» دیدم ویکی از آنها بمن گفت شما تنها کسی هستید که می توانید اجازه بدهید من یك بسته برای او به زندان ببرم.

ـ این درست نیست، آنها اشتباه کرده‌اند ...

حرف سرهنك را قطع کرد و گفت:

ـ به‌بینید، من میدانم که شما چه شخص با نفوذی هستید. اینکار خیلی ساده است.

شما فقط یك یادداشت می‌نویسید که من اجازه داشته باشم یك‌بسته برای پدرم بزندان ببرم. خیال نمیکنم کار مشکلی باشد، اینطور نیست؟

ضمن گفتن این جملات بسته‌ای را که در دست داشت روی میز کار سرهنك گذاشت وآنرا باز کرد.

سرهنك باتعجب نگاهی به‌محتویات بسته انداخت وگفت:

ـ سیگار و برندی؟ بردن این چیز ها بزندا نممنوع است.

ـبله میدانم ،وحتی علت تعجب شما را هم می توانم حدس بزنم وبشما حق میدهم چون اینروز ها بدست آوردن این‌جور چیز ها خیلی مشکل است. خواهش مکنم این سیگار ها و شکلات ها و مشروب را از من برای خودتان قبول کنید.

سرهنك چند لحظه بفکر فرو رفت و بعد پرسید:

ـ شما چطور توانستید باینجا بیائید؟

ـخیلی ساده بود. از در ساختمان وارد شدم و گفتم با شما کاردارم.

با دقت نگاهی به‌سراپای او کرد و بعد قلم خود را برداشت و روی یك صفحه کاغذ که مارك ستاد گشتاپو بالای آن چاپ شده بود این جمله را نوشت:

«به مادموازل بری احازه داده میشود که بسته‌ای برای پدر خود بزندان ببرد.»

آنوقت زیر کاغذ را امضاء کرد و مهر رسمی گشتاپو را هم روی آن‌زدو کاغذرابدست‌اوداد.

چند لحظه بعد دختر «بری» در خیابان آدرس بازداشتگاه «مونتلو» را ازیکنفررهگذر میپرسید.

ـ برای رفتن به مونتلو باید در اینجا سوار تراموای شویدودر خیابان «دوساکس» پیاده شده و با تراموای دیگری که بطرف پل راه آهن میرود بمقصد برسید.

برای رسیدن تراموای دوم خیلی معطل شد و از نظر گذراندن وقت داخل مغازه گل فروشی زوبروی ایستگاه گردید و یك دسته گل هم خرید.

درکنارپل‌راه‌آهن‌از‌تراموای‌پیاده‌شد وبلیط‌فروش‌باو‌گفت:

اجتماعی

دکتر شاهکار: درگفتارهای حزبی وانتخاباتی:

من بطرف حمله نخواهم کرد

آقای دکتر محمد شاهکار نماینده تهران در نوزدهمین دوره تقنینیه مجلس شورای ملی در مورد فلسفه مبارزات انتخاباتی و نقش احزاب دراین باره گفت :یکی ازنقائص بزرگی که در دستگاه سیاسی داخلی مابود عدم تشکیلات حزبی بودیعنی مشروطیت مادر حکومت مردم بر مردم دارای این نقیصه کامل بود که حزب متشکلی نداشت.

علت اینکه عرض میکنم این امر نقیصه بود از این نظر است که فردبشر بضرورت بشربودنش دارای نظر وغرض وخودخواهی است که بیش و کم در بین افراد وجوددارد وقتی در حکومت دموکراسی فرد بزور شخصی خود وبدون آنکه مسئولیتی درمقابل دسته وجامعه‌ای احساس کند بمقام اجتماعی وسیاسی برسد از او توقع اجتماعی فکر کردن نمیتوان داشت چه به پشتیبانی اجتماع بروی کار نیامده که خودرا پاسخگوی اجتماع بداند اما اگر در حکومت دمکراسی فرد وشخص منظور نباشد بلکه مردم برزاه و روش بخصوصی آنرا موید کنند بدیهی است که مکلف است طبق آن دستوری که باو داده شده در امور اجتماعی وسیاسی اقدام کند این مکتب اجتماعی وسیاسی در اصطلاح حکومت دمکراسی «حزب» نامیده میشود ومرامنامه احزاب (منظورم احزاب وطن‌پرست وایرانی است) نمی‌تواند بدباشد وکلیات مرامنامه احزاب مختلف یك سان است فقط اختلاف سلیقه در مقدم و مؤخر بودن بعضی از هدفها یا راه وصول به نتیجه پیدا میشود، وجود حزب همانطوریکه در نطق اخیر خود در مجلس نوزدهم گفتم برای تامین منافع عمومی واجتماعی واز بین بردن خودخواهی ها ونظرهای شخصی لازم وضروری است، ممکن است یك حزب خوب ، خوب کار کند ویك حزب بد ولی آنچه مورد نظراست ضرورت وجود حزب است حال‌وقتی در مملکتی مثل مملکت مادوحزب بوجود آمد افراد مومنی که در این دوحزب هستند هرکدام عقیده دارند که راه وصول بمقصود وترقی وتعالی کشور در اجرای مرامنامه آنها است وبرای این منظور کوشش میکنند که حزب خودشان قدرت را در دست داشته باشد وبا امکاناتی که برای آنها پیدا میشود بهدف عالی برسند وبین آنها کشش هائی میشود که درامر انتخاباتی مبارزه نامیده میشود وجدانا باید بگویم هرچه این مبارزه قویتر و سخت‌تر باشد نتیجهٔ آن بنفع عامه خواهد بود زیرا داوطلبان هردو حزب قولها ووعده‌هائی بمردم میدهند که اجبارا بعدا باید وفا بکنند .بعلاوه برنامه انتخاباتی وکار خودرا بمعرض افکار عمومی گذاشته وطبق آن عمل بکنند واز همین جهت است که عرض کردم وقتی مبارزه صادقانه وشرافتمندانه باشد نتیجه آن در هرحال بنفع مردم خواهد بود بنظر من این فلسفه معرفة الروحی است که برای مبارزه انتخاباتی میتوانم ذکر کنم.

نوع مبارزه

آقای دکتر شاهکار در مورد اینکه مبارزه انتخاباتی بچه نحوو صورت باید باشد گفت : پاسخ این سئوال را من در نطق اخیر خود در میتینگ حزب ملیون دادم وخوشوقتم که مجددا به آن جواب میدهم اولا من با مبارزه منفی و تخریبی مخالفم وآنرا علامت ضعف میدانم ودر تمام شئون زندگی همیشه با منفی بافی واصول تخریبی مخالف بوده‌ام، نظرم هست یك وقتی که اداره کننده یك موسسه بزرگ دولتی بودم یکی از کارمندان که اضافه حقوق میخواست گفت چرا فلانکس آنقدر حقوق میگیرد ، منظورش این بود که باو اضافه حقوق داده شود و من از دادن مزایا باو خودداری کرده‌ام گفتم طرز فکر شما راکه تضعیف دیگران است دوست ندارم برای خودتان اقدامی بکنید.

امروز هم همین حرف را میزنم در مملکت ما دوحزب تشکیل شده است حزب ملیون وحزب مردم، من در تمام گفتارهای حزبی و سیاسی خودم حمله به طرف نخواهم کرد مگراینکه مجبورشوم پاسخ گفته اورا بدهم وگرنه مبتکرانه نقاط ضعف او اشاره نخواهم کرد بلکه کوشش دراین خواهد بود که نکات مثبت و برنامه ارزنده حزبی خودم را برای مردم تشریح کنم . متاسفانه دیده میشود که اینروزها در بعضی از محافل برنامه مبارزه انتخاباتی به برنامه فحاشی وناسزاگوئی تبدیل شده است واین عمل را من مبارزه انتخاباتی نمیدانم چه داوطلب انتخابات باید بگوید خود او یا حزب اوچه خواهد کرد نه آنکه دیگران چه کار هائی نکرده‌اند. مبارزه یعنی بحث دراین امر که کارهای من ،برنامه من و نقشه من خوبتر و پسندیده‌تر است اما اینکه گفتم باید شرافتمندانه و صادقانه باشد سر موفقیت درهرکاری همین است از راه کج وسالوس و ریا هیچکس بهیچ جائی نمیرسد یا اگر هم موقتا برسد بزودی مشتش درپیش مردم باز خواهد شد ، مبارزه انتخاباتی یعنی کوشش وکار و فعالیت و تبلیغات. در این برنامه «تشبث به وسائل تقلبی» و «ذکر اعتبارات موهوم» محلی ندارد.

نمایندگان زنان ازآثار باستانی ایران دیدن میکنند

بقرار اطلاع عده ای ازنمایندگان کشور های مختلف عضو اتحادیه بین المللی زنان که برای شرکت در جلسات اتحادیه بتهران آمده بودند ظرف چند روز اخیر بممالك خود مراجعت کردند جمعی ازنمایندگان کشور هانیز برای بازدید از آثار تاریخی و باستانی ایران بهمدان و شیراز و اصفهان رفته اند این عده هم تاروز پنجشنبه بممالك خود مراجعت مینمایند .

این عکس در ضیافتی که در منزل خانم قیصریه از طرف خانم سیمناد بافتخار نمایندگان کشور ها داده‌شده بودبرداشته شده است .

درعکس فوق خانم‌سیمناد ،خانم فروزان قیصریه ، خانم صفیه فیروز ،خانم تربیت ،نمایندگان زنان عضو اتحادیه وجمعی از بانوان ایرانی دیده میشوند .

درآمد شهرداری افزایش یافت

برخی ارقام بیست ودوبرابر افزایش یافته است

امروز آقای سعیدی فیروز آبادی مدیر کل مالی شهرداری فهرست درآمد خرداد ماه شهرداری تهران را منتشر ساخت ،بموجب این فهرست درآمد شهرداری درماه مزبور بر ۱۵ر۷۱۲ر۸۸۸ر۱۵۸ ریال بالغ گردیده است جمع کل درآمد در خرداد ماه ۳۸ ـ۳۰ر۴۷ر۵۸۰۴۵۱۲ ریال شده است این درآمد نسبت بسال قبل سه برابر افزایش یافته است .

درآمد مفاصا حساب د رخردادماه ۳۹ـ۵ر۲۳۴ر۲۵۳۲۴۲ ریال وصول شده .

ودر این ماه شهرداری تهران از بابت دیون سابق ۶۶۱۳۱۰۵۶ ریال پرداخت کرده است .

درسال ۳۹ درآمد برزن شمیران ۴۶۸۲۲۰۶ ریال وبیست ودو برابر افزایش یافته است درآمد اسفالت ۲۱۲۰۵۴۵ شش برابر و برزن نارمك ۱۹۶۴۸۱۸ و کوره‌ها ۳۰۹۳۵۱۳ چهار برابر، درآمد اراضی غیرمحصور اراضی بایر ، باروميادين و بیشه‌وران بترتیب ازسه الی شش برابر افزایش یافته است .

۷ نفر باتهام سرقت ازانبار شرکت واحد بازداشت شدند

خبرنگار ما اطلاع یافته است که تاکنون هفت نفر باتهام سرقت از انبار شرکت واحد اتوبوسرانی بازداشت شده‌اند .

اخیرا بشهربانی اطلاعاتی میرسید که در انبار شرکت واحد حیفومیل هائی صورت گرفته و تعدادی لاستیك از انبار شرکت بسرقت رفته است .

بدستور رئیس آگاهی رسیدگی باین موضوع به شعبه سوم اداره آگاهی محول گردید و مامورین شعبه مزبور بطور غیر محسوس کارمندان و کارگران انبار شرکت واحد را تحت نظر قرار دادند و تاکنون هفت نفر را باتهام سرقت لاستیك دستگیر وبازداشت کردند و بیست حلقه از لاستیك های مسروقه که بتدریج بوسیله این هفت نفر ازانبار خارج و فروخته شده بود از خریداران مسترد گردید و بشرکت واحد تحویل داده شد .

ساختمانی نزدیك بود برسر مردم خراب شود

یك ساختمان در چهارراه مختاری نزدیك بود برسر مردم خراب شود . این ساختمان از آن ساختمانهائی بود که گاه و بیگاه فرو میریزند وعابرین را میکشند .

خوشبختانه مامورین شهرداری متوجه شدند و باحضور نماینده دادستان ، رئیس ومعاون برزن ، و کارشناس فنی شهرداری خراب شه .

کمك بزلزله‌زدگان لار

آقای قاسم ملك ازخرمشهر	۲۰۰۰ ریال
آقای حسن معاصر	۱۰۰۰ ریال
آقای گروسیان	۵۰۰ ریال

نزدیك دوماه از وقوع حادثه‌زلزله لار میگذرد بااینحال هنوز مرکمك مردم نیکوکاربرای آسیب‌دیدگان این حادثه‌از طریق روزنامه‌اطلاعات همچنان ادامه دارد.

کمکهائی که ذیلا ذکر میشود طی‌چند روز اخیررسیده است

ازطرف شرکت راپل توسط آقای سرهنك صبور مهاجرافسر بازنشسته ارتش مبلغ ۶۵۵۰ ریال

وسیله آقای حاج میرزا آقا قزلباش از فسا مبلغ ۵۰۰۰ ریال بادارهٔ روزنامه رسیده است.

مبلغ ۲۵۴۹۲ ریال از طرف اداره فرهنك وآموزشگاههای حوزه فرهنگی مهاباد برای کمك بزلزله زدگان لار بادارهٔ روزنامه رسیده که ذیلا صورت ریز وجوه رسیده را از نظر خوانندگان عزیز میگذرانیم.

دبیر ان وآموزگاران فرهنك مهاباد	۶۱۵۲ ریال
دبیران وآموزگاران فرهنك بوکان	۱۵۷۰ ریال
سازمان جوانان دبستان شهناز	۲۱۰۰ ریال
سازمان جوانان دبیرستان پهنوی	۲۰۰۰ ریال
سازمان جوانان دبیرستان محمد رضاشاه پهلوی	۱۹۹۰ ریال
سازمان دبستان پروانه	۵۰۰ ریال
سازمان دبیرستان دخترانه رضاشاه کبیر	۱۲۴۰ ریال
سازمان دبستان پهلوی	۱۰۲۰ ریال
سازمان دبیرستان ابن سینا	۸۷۰ ریال
سازمان دبستان ناموس	۸۰۰ ریال
سازمان دبستان عفت	۸۰۰ ریال
دبستان سعادت	۸۰۰ ریال
دبستان فردوسی	۸۰۰ ریال
دبستان ورهرام	۸۰۰ ریال
دبستان خیام	۸۰۰ ریال
دبستان سعدی	۸۰۰ ریال
دبستان ۱۵ بهمن	۸۰۰ ریال
دبیرستان فروغی	۶۵۰ ریال

کمك بدوشیزه ملیحه

ضمنا برای دوشیزه ملیحه کاویانی دختریکه دچار بیماری قلبی استو شرح وضعش در روزنامه چاپ شد تاکنون مبلغ ۳۵۰۰ ریال ازاشخاص نامبرده زیر رسیده است.

در انجمن های محلی شهر

ساکنین شرق تهران میگویند

هنوز اقدامی نسبت به تعمیر دبستان روزبه نکرده‌اند

جلسه هیئت مدیره انجمن عمران شرق تهران در منزل آقای سداله بایگان وباحضور آقایان سرهنك سلطانزاده ،امیری، سرهنك آموزگار دکتر باقری ، قره داغی، نجفی . سرگرد جهرمی ،کل افرا ، حاج رضا رحیمی باحضور عده‌ای از ساکنین ومعتمدین محل بریاست آقای استوار زاده تشکیل گردید دراین جلسه دراطراف اموراجتماعی محل گفتگو شد. وهریك از حاضرین مطالبی بیان داشتند.

آقای استوار زاده گفت مامورین ادارات بمطالب انجمن ها توجه نمینمایند . وی گفت برای اسفالت خیابانهای بهزادی ،ایرانشهر ، کدخدائی ،اقدام شده اعتبار لازم برای اسفالت تامین گردیده ولی تاکنون اسفالت آن آغاز نگشته است.

انجمن در مورد چراغهای میدان ژاله اقداماتی نموده ولی هنوز از طرف بنگاه برق به‌نوشته‌های انجمن ترتیب اثرنداده‌اند.

آقای استوار زاده افزود که یکماه است تعطیلات تابستانی مدارس شروع شده وبااینکه کارشناسان نظر داده‌اند که دبستان روزبه خطر جانی برای اطفال دارد ونی‌باوجود مکاتبات زیاد هنوز اقدام به تعمیر دبستان نکرده‌اند اعضای انجمن در خاتمه از وزارت فرهنگ تقاضا کردند تانسبت به‌تعمیر دبستان اقدام فوری بعمل آورند.

باطلاعات تسلیت گفت

جلسه انجمن محلی جنوب غرب تهران بریاست آقای حاجی‌فرقدان تشکیل شددراین جلسه ازدرگذشت شادروان مرتضی شهیدی خبرنگار روزنامه اطلاعات ابرا ز تاسف شد ورئیس انجمن این ضایعه رابموسسه اطلاعات وپدر آنمرحوم تسلیت گفت

خیابان شاهرضا جنب سینما رویال تلفن ۶۴۸۰ یا نمایندگان مجاز

هتل ایران بندرپهلوی

با مبلمان و حمامهای مدرن مجهز با غذاهای لذیذ ایرانی و فرنگی آماده پذیرائی از مسافرین محترم میباشد. ۱ـ۷ آ ـ ۱۲۷۹۶

حالا پرواز ـ بعداً پرداخت

برنامه فروش بلیط اقساطی «بی . او . ای . سی» آغاز شد .

مسافرت به لندن فقط با «بی . او . ای . سی»

با پیش پرداخت ۸۱۰۰ ریال

پرداخت بقیه بلیط در اقساط ۱۲ ماهه !

حالا با پول کم هم میتوانید بهر نقطه دنیا پرواز کنید. برنامه فروش بلیط اقساطی بی. او. ای. سی شمارا قادر میکند که بهای بلیطرا بتدریج پرداخت نمائید. با خرید بلیط مسافرت بی. او. ای. سی بامجهزترین خط هوا پیمائی جت دنیا پرواز خواهید کرد. پذیرائی مهمانداران بی. او. ای. سی زبانزد خاص وعام است .

بلیط های اقساطی بی . او . ای . سی چون عصای جادو ! آرزوی لذت از تعطیلات کوتاه را جامه عمل میپوشاند !

یک فرصت باارزش برای بازرگانان ! بخصوص کسانیکه مشاغل آزاد دارند از این موقعیت استفاده بیشتری خواهند برد !

برای کسب اطلاعات و تهیه جا در مورد بلیط های اقساطی بنمایندگی کل بی . او . ای . سی شرکت ایرتوك خیابان فردوسی شماره ۷۱ تلفن ۶۳۹۶۴ تا ۶۶ و یا سایر آژانسهای مسافری مجاز بی . او . ای . سی مراجعه فرمائید .

پیشرو جهانی در پرواز هواپیماهای جت B·O·A·C

بلیط دوسره به : لندن
پیش پرداخت ۸۱۰۰ ریال
ماهیانه ۲۹۷۱ ریال در ۱۳ قسط
بلیط دوسره پروازعادی بی. او. ای. سی فقط ۴۰۵۰۰ ریال

بلیط دوسره به : نیویورك
پیش پرداخت ۱۰۵۰۶ ریال
ماهیانه ۵۴۸۳ ریال در ۱۳ قسط
بلیط دوسره پرواز با سرویس عادی بی. او. ای. سی فقط ۷۴۸۶۰ ریال

بلیط دوسره به : توکیو
پیش پرداخت ۱۵۳۶۰ ریال
با اقساط ماهیانه ۵۵۹۲ ریال در ۱۳ قسط بلیط دوسره پرواز با سرویس عادی فقط ۷۶۳۶۰ ریال

لـ ۱۳۱۰۴

مدیرکل غله ضمن بازدید از ادارهٔ انحصارات اراك گفت :

باید فروش گندم دربازار آزاد ادامه یابد

بزودی ساختمان انبار فلزی قندوشکر تکمیل میگردد

خبرنگار ما از [illegible] میدهد چند روز قبل آقایان رفیعی مدیر کل غله و مهندس رضوی رئیس کل‌ساختمان وزارت‌انحصارات وگمرکات باتفاق‌چندتن ازمهندسین دیگر وارد اراك شدند .

آقایان ابتدا بمحوطه اداره غله رفته واز قسمت های مختلف بازدید کردند . باغ اداره غله بطرز بسیار جالبی گلکاری ودرختکاری وسبزی وصیفی کاری شده بود . زینت باغ نظر آنان را جلب کردو مامورینی که‌دراین کار دخالت و نظارت داشتند مورد تقدیر و تشویق قرار گرفتند .

سپس فروشگاه تعاونی کارمندان مورد بازدید قرار گرفت وازطرف هیئت مذکور برای تعیین محل ساختمان روسای ادارات انحصارات وغله.و انتخاب زمین برای ساختمان سازمان کوی کارمندان دستورات لازم داده شد . همچنین قسمتی از زمین های موجود غله برای ساختمان های سازمان اداره دارائی اراك تشخیص وتعیین گردید آنگاه آقای رفیع اظهار داشتند چون فروش گندم در ماههای گذشته حسن‌نتیجه داشت و گندم در بازار آزاد بطور بی سابقه ای تنزل کرد موجبات رضایت مصرف کنندگان فراهم شدو باز هم باید فروش گندم‌ادامه داشته باشد .

سپس از ساختمان جدیدالبنا و انبار فلزی پنجهزار تنی قندو شکر بازدید بعمل آمد . ودستورات‌لازم جهت تکمیل و تحویل انبار مزبور داده شد .

در پایان برنامه بازدید ، در باشگاه اداره انحصارات که باهمت وابتکار آقای مهندس پازوکی سرپرست انحصارات اراك دائرگردیده بود از هیئت مذکور پذیرائی بعمل آمدو آقای مهندس پازوکی بپاس این خدمات مورد تقدیر قرار گرفت

آبله درقراء همدان ریشه‌کن شد

خبرنگار ما در همدان دربارهٔ شیوع بیماری آبله در قراء «تیکه‌داش»و «ارزان‌فوت» واقع در نزدیکی این شهرستان اطلاع میدهد براثر اقدامات مسئولین اداره بهداشت استان کرمانشاه و بهداری همدان کلیه‌اهالی قراء مزبور برضد بیماری آبله مایه کوبی شده‌اندوبرای معالجه ۷۵ نفر بیمار مبتلا به آبله اقدام گردیده است.

ضمنابرای جلوگیری از شیوع آبله در قراء تابعه همدان فعلا ساکنین۱۷قریه که۱۱۵۰۰ نفر می‌باشند برضد این بیماری مایه کوبی شده‌اند .

فرهنك ساری پیشرفت‌کرده است

خبر نگار مادر ساری مینویسد در بازدیدی که اخیرا آقای مزینی معاون وزارت فرهنگ از تاسیسات فرهنگی شهرستان ساری بعمل آورد پیشرفت های اداره فرهنگ این شهرستان مورد توجه قرار گرفت ضمنا آقای مزینی ازایجاد پلاژ فرهنگیان در کنار دریای فرح‌آباد ساری وهمچنین تاسیس هنرستانهای دختران و پسران این شهرستان اظهار خشنودی کرد و پیشرفتهای بیشتری را برای اداره فرهنگ آرزو نمود.

اسفراین چه میخواهد ؟

از : خبرنگار اسفراین

شهر ما اسفراین که اخیرا شهرستان شده ، باجرای یك‌برنامه وسیع عمرانی و اصلاحی نیازمند است هنوز در شهر ماکه باحومه‌اش در حدود چهل هزار نفر جمعیت دارد کشتارگاه وغسالخانه ایجاد نشده است کادر پزشکی بهداری آن تکمیل نیست دراین منطقه‌وسیع کشاورزی ، بانك کشاورزی تاسیس نگردیده و وضع نان و گوشت نیز چندان تعریفی ندارد از این گذشته اداره آمار اسفراین از لحاظ کارمند در مضیقه است و بهمین جهت‌امور این اداره که قسمت عمده اش صدور شناسنامه برای‌نوزادان قراء تابعه این شهرستان می باشد راکد مانده است در حال حاضر صی در صد ازساکنین این منطقه شناسنامه ندارند هنوز از تشکیل انجمنهای عمرانی‌درقراء اسفراین خبری نیست وهیچکس نمیداند که بودجه‌عمرانی شهر ما در کجا مصرف می شود وآیا اصولا این شهر بودجه‌عمرانی دارد یا خیر .

وضع اداره پست و تلگراف‌این شهرستان رضایتبخش نیست وفامه های پستی مردم‌از بجنوردتا اسفراین که بیش از هشت فرسنك فاصله ندارد با بیست‌روز تاخیر وصول می شود همانطور که‌در بالا اشاره شد شهر ماسفراین که اخیراشهرستان شده است به اجرای یك برنامه وسیع عمرانی و اصلاحی احتیاج دارد وامید است که مسئولین امور برای اجرای این برنامه اقدام نمایند

محمد رضا قلی زاده

وزیرفرهنك هنگام افتتاح نمایشگاه‌آثار هنری‌دانش‌آموزان

در مراسم اختتام مسابقات قهرمانی امورشگاه‌های کشور در اصفهان که با حضور آقای دکتر مهران وزیر فرهنك برگزار شد ، آقای وزیر فرهنك نمایشگاه آثار هنری آموزشگاههای شهرستان اصفهان را افتتاح کرد و سپس بیازدید آثار هنری دانش آموزان پرداخت در عکس بالا آقای دکتر مهران هنگام افتتاح نمایشگاه مزبور دیده میشود .

ایستگاه‌هواشناسی

چند روز قبل ایستگاه هواشناسی طبس طی مراسمی با حضور روسای دوائر دولتی و جمعی از محترمین و معتمدین شهر شروع بکار کرد اطلاعاتی که از این دستگاه درباره هوای این‌منطقه‌تهیه‌میشود همه‌روزه بوسیله بیسیم ژاندارمری به تهران مخابره میشود .

انحلال بهداری رامسر منتفی شد

قبلا اطلاع داده شد که مسئولین امور تصمیم به انحلال بهداری رامسر گرفته اند واین موضوع‌نگرانی شدیدی بین اهالی این منطقه تولید کرده است اینك خبرنگار ما در رامسر در این باره مینویسد تقاضاها وتلگراف مکرر اهالی برای جلوگیری ازانحلال‌بهداری رامسر حسن اثر بخشید و بالاخره وزارت بهداری باتقاضای مردم موافقت کرد خبر نگار مادر گزارش خود اضافه میکند هم اکنون چند روز است که‌بهداری رامسر بریاست آقای دکتر حسن جبلانی بمحل بازار صفارسرا انتقال یافته و همه روزه تعداد کثیری از بیماران این منطقه برای معالجه به بهداری مراجعه میکنند .

آب ونفت بندر «عسلویه» تامین شد

اهالی بندر عسلویه واقع در سیصد کیلومتری جنوب بندر بوشهروقراء وقصبات اطراف آن از حیث تهیه مواد نفتی وآب آشامیدنی سخت در مضیقه بودند . اینك بطوریکه خبر نگارما مینویسد با اقدامات مفید و موثر آقای منوچهر انجام، رئیس شرکت ملی نفت بندر بوشهر مدتی است شعبه فروش نفت در بندر عسلویه دائر گردیده است و مردم از حیث تهیه مواد نفتی مورد نیاز خودآسوده شده اند .

ضمنا هرماه چندین هزار لیتر آب آشامیدنی مورد مصرف اهالی جبری ، ظلم آباد، سنگی ، پودر وشکری ازمازاد آبیکه بوسیله دوبه از خوزستان مخصوص کارمندان شرکت نفت آورده میشود در اختیار آنان قرار میگیرد .

این اقدامات آقای منوچهر انجام موجب رضایت مردم بنادر است واز مقامات مربوطه تقاضای تشویق وی را دارند .

انتظار مردم

اخیرا در نتیجه مساعی آقای فیروز کوهی رئیس فرهنك جدید زابل ، عده‌ای‌از خرده مالکین‌حاضر شدند جهت تاسیس دانشسرای کشاورزی قطعه زمینی به فرهنك واگذار کنند .

گرچه این امر موجب خرسندی اهالی گردیده است ولی انتظارشان اینست که هرچه زودتر مسئولین امور دستور آغاز کار ساختمانی آنرا صادر نمایند .

ساختمان سه دبستان درسه‌قریه شروع شد

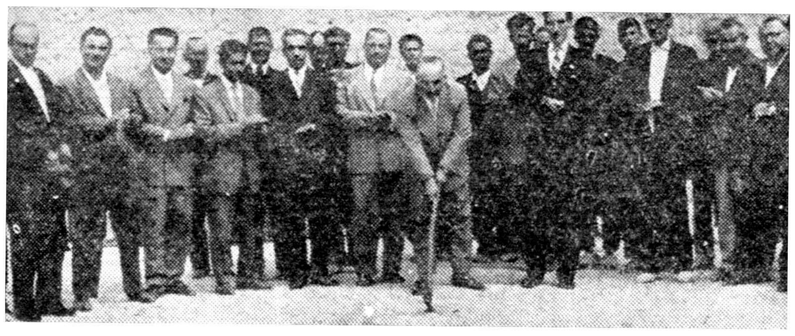

خبرنگار ما در دامغان مینویسد چند روز قبل اولین کلنك ساختمان سه‌دبستان‌درقراعدبك» وحاجی‌آباد و مایان از توابع دامغان طی مراسمی بوسیله آقای علامه زاده فرماندار این شهرستان بزمین زده شد در این مراسم آقایان دیهیمی رئیس فرهنك، شهریاری شهردار ، روسای دوائر دولتی و جمعی از فرهنگیان حضور داشتند و آقای فرماندار وعده داد که برودی در چند قریه دیگر نیز اولین کلنك ساختمان دبستان ۶ کلاسه بزمین زده خواهد شد در عکس بالا آقای فرماندار اولین کلنك ساختمان دبستان قریه «دبك» را بزمین می زند .

چند خبر خلاصه از شهرستانها

توزیع زمینهای اعطائی شاهنشاه

رامیان ـ آقای جالینوس رئیس املاك پهلوی به رامیان وارد شد وزمین های اعطائی اعلیحضرت همایونی را بین زارعین اینمنطقه توزیع نمود .

برای تاسیس دبستان اقدام شد

سبزوار ـاز طرف اداره فرهنك سبزوار بمنظور ایجاد یك دبستان در قریه «یحیی آباد» از توابع این شهرستان اقدام گردید .

رسیدگی بشکایات مردم

بندر حسن گیاده ـ آقای مهدوی فرماندار باتفاق آقای پیربازاری رئیس فرهنك لاهیجان به بندر حسن گیاده وارد شدند و به شکایات اهالی این منطقه رسیدگی نمودند .

اضافه درآمد دارائی

گرمسار ـ اداره دارائی گرمسار در سال گذشته مبلغ پانصد و پنجاه هزار ریال نسبت به سال ۱۳۳۷ اضافه در آمد داشته است .

امیر مجروح شد

همدان ـ اتومبیل شماره ۲۵۸۱۳ برانندگی محمد عبدالعلی نوروزی در لزه‌یکی همدان با کودکی بنام امیر فرزند زلفعلی تصادف کرد و او را مجروح نمود .

ورود بازرسان شاهنشاهی

گناباد ـ اخیرا هیئتی از بازرسان شاهنشاهی بریاست تیمسار علوی مقدم برای رسیدگی بوضع سازمانهای دولتی و احتیاجات اهالی وارد گناباد شد .

انتخاب نماینده کارگران کارخانه برق

کرمان ـنماینده کار گران کار خانه برق کرمان زیر نظر اداره کار انتخاب شد و در نتیجه آقای نکوئی باین سمت تعیین گردید .

کمك بزلزله‌زدگان لار

سنندجـ از طرف مربیان و اعضاء سازمان جوانان شیر و خورشید سرخ استان کردستان مبلغ ۹۶ هزار و ۵۰۰ ریال برای کمك به زلزله‌زدگان لار جمع آوری گردیده است .

برای دارائی ساختمان جدیدی ساخته میشود

فردوس ـ اعتبار ایجاد ساختمان جدید دارائی شهرستان فردوس‌تامین گردیده و بزودی شروع بکار خواهد شد .

سمپاشی دهات

کلاردشت ـ یك اکیپ مبارزه با مالاریا قراء کلاردشت را بر ضد مالاریا سمپاشی میکند .

تقدیر از رئیس دارائی

تلاتـ آقای حقوقی رئیس دارائی تلات ملایر بر اثرحسن انجام‌وظیفه از طرف وزارت دارائی کتبا تقدیر شد .

مبارزه باملخ بومی

گناباد ـاخیرا دستجات ملخ بسوی مزارع گناباد حمله ور شدم وآقای وجدانی مروج‌کشاورزی با وسایل موجود برای مبارزه با ملخ‌اقدام نموده‌است

فرستنده رادیو سنندج بادستگاههای جدید مجهزمیشود

سنندجـ آقای مهندس تاوردی برای نصب دستگاههای جدید فرستنده رادیوئی سنندج باین شهرستان وارد شد .

دراستخر غرق شد

بیرجند ـ محمد مطلق یکی از دانش آموزان بیرجند هنگام آب تنی در استخر «بنددره» واقع در شش کیلو متری شهر غرق شد . چون‌در«بنددره» مربی شنا و محافظ وجود ندارد همه ساله عده‌ای در این منطقه غرق میشوند خوبست این موضوع از طرف مقامات مربوطه مورد توجه قرار گیرد .

تاسیس شعبه بانك‌ملی

فیروز کوه ـ اخیرا شعبه بانك ملی در فیروز کوه تاسیس گردیده و آقای فضل‌الله شریفی بریاست آن منصوب‌شده است .

تشکیل شرکت تعاونی روستائی

طبسـ اخیرا در قریه کریت از توابع طبس شرکت تعاونی روستائی تشکیل گردیده و افتتاح شده است .

تقاضای کشاورزان

قروه ـ عده‌ای از ساکنین قروه بعلت نا معلومی زمینهای مزروعی‌اهالی قروه را تصاحب نموده‌اند . کشاورزان قروه از مقامات مربوطه انتظار دارند که در اینمورد سریعا رسیدگی شود .

ساوه در روز، برق‌ندارد

بدنبال تقسیمات اخیر وزارت کشور :

بین شهرداری ومردم ساوه اختلافاتی رخ داده است

چندی قبل از طرف وزارت کشور واداره کل امور شهرداری ها طی بخشنامه ای‌بفرمانداریها وشهرداری ها تاکید شده بود که شرکت های برق حق دریافت سپرده و «حق انشعاب»از مشترکین خود ندارند و این بخشنامه بصورت آگهی از طرف شهرداری ساوه انتشار یافت .

اینك خبرنگار ما از شهرستان ساوه می نویسد : در تعقیب‌انتشار آگهی مزبور ، اهالی ساوه ضمن نامه‌ای از فرمانداری وشهرداری تقاضا کردند سپرده های آنان از شرکت برق مسترد شود ولی شهرداری در برابر این تقاضای‌حقه اعلام داشت مشترکینی که بمیزان یکهزار ریال سپرده ، از برق‌موقت استفاده می کنند می توانند برای دریافت ودیعه خود بشرکت‌مراجعه کنند وپس از استرداد مبلغ مزبور برق آنان قطع خواهد شد .

بدنبال این تصمیم ، از یکطرف سیم برق کسانی که مطالبه وجوه خودرا کرده بودند قطع گردید واز طرف دیگر وجوه مجددی بعنوان حق‌اشتراك از متقاضیان دریافت شد. ودر نتیجه مشترکینی که‌مدت ۹سال یعنی از بدو تاسیس شرکت حق انشعاب خودرا پرداخت کرده بودند از روشنائی محروم شده‌اند

البته در این مورد از طرف صاحبان برق ، شکایاتی بفرمانداری ودادستانی تسلیم و تلگرافی‌بسازمان بازرسی شاهنشاهی و وزارتین‌کشور ودادگستری مخابره شده است . ضمن این شکایات . اهالی به بی اعتنائی مسئولین شرکت برق اشاره کرده و تقاضای تعقیب‌کسانی را که باعث تخریب سیم و قطع برق اماکن آنان شده اند کرده‌اند .

ناگفته نماند از روزی که برق روز خاموش شد مردم نه تنها از برنامه های رادیو نتوانستند استفاده کنند بلکه از پنکه ها و یخچال‌های خود نیز استفاده ای نبردند وشرکت مدعی است که موتور برق خراب می باشد .

بهر حال ، قطع برق منازل و مغازه ها ، باعث نارضایتی اهالی ساوه شده واز مقامات صلاحیتدار می خواهند به بی نظمی شرکت برق خاتمه داده شود .

در دبیرستان نوین مجلس جشن بود

خبر نگار ما در لنگرود مینویسد چند روز قبل بمناسبت پایان سال تحصیلی مجلس جشنی در محل دبیرستان دخترانه نوین لنگرود با حضور جمعی از فرهنگیان واولیای دانش‌آموزان برگزار شددراین جشن دوشیزگان هنرمند نمایشنامه و برنامه های هنری جالبی اجرا کردند و بدانش آموزان ساعی دبیرستان جوائزی اهداء گردید در عکس بالا یك صحنه از نمایش دانش آموزان هنرمند دیده میشود .

افتتاح بانك

بنا بگزارش خبرنگار ما در فریمان چند روز قبل طی مراسمی نمایندگی بانکملی فریمان باحضور عده زیادی از روسای ادارات‌دولتی وبازرگانان واصناف افتتاح گردید.

ضمنا شعبه بانك صادرات‌و معادن این منطقه نیز طی مراسمی افتتاح شد و با افتتاح این دوبانك موجبات خشنودی اهالی فراهم آمد .

برق شبانه روزی

بر اثر مساعی آقای شهریاری شهردار جدید دامغان اخیرا برو این شهرستان شبانه روزی شده است و اینك اهالی از لحاظ برق هیچگونه ناراحتی ندارند .

ضمنا برای تقلیل نرخ ارزاق و تنظیف خیابان ها ، معابر عمومی اقدام گردیده است

کارخانه جدید برق هشتپر افتتاح شد

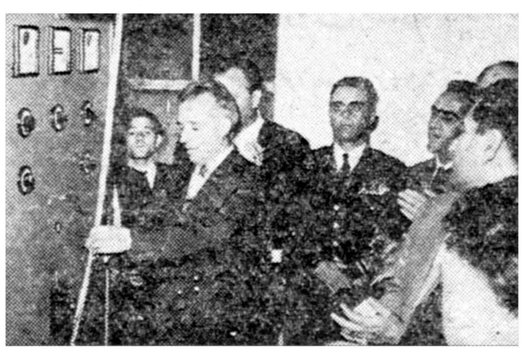

چندروز قبل کارخانه جدید برق هشتپر طوالش طی مراسمی بوسیله آقای دهقان استاندار گیلان‌افتتاح گردید در این مراسم روسای ادارات استان گیلان و شهرستان هشتپر طوالش حضور داشتند و هنگام افتتاح کارخانه برق نسبت بشاهنشاه بشدت ابراز احساسات شد در عکس بالا آقای استاندار با قطع نوار سه رنگ کارخانه جدید برق هشتپر طوالش را افتتاح میکنند .

قریه‌ایکه میدان یکه‌تازی جذامیهاست

بیماری جذام سلامتی ساکنین این قریه را تهدید میکند

خبرنگار مادر اسفراین مینویسد در قریه « خیرآباد» از توابع شهرستان اسفراین چند نفر جذامی سکونت دارند که وجود آنها سلامتی ساکنین این قریه راتهدید میکند تاکنون بر اثر شکایات مکرر اهالی خیر آباد جذامیهای این قریه چندبار از طرف بهداری اسفراین بمشهد اعزام شده‌اند ولی متاسفانه کلیه آنها که‌در محل نفوذ زیادی دارند بعد از چند صباحی مجددابقریه مراجعت نموده‌اند چند تن از این بیماران که عضو یك خانواده میباشند علاوه بر اینکه با اهالی بیگناه قریه خیر آباد خصومت میورزند همه روزه بخزینه حمام قریه میروند و در مقابل دیدگان حیرت زده مردم در آب‌خزینه ادرار میکنند و چون این قریه فقط یك حمام دارد باینجهت اهالی نیز بناچار در خزینه‌ای که حذامیها آب تنی !؟کرده‌اند خود را شستشو میدهند خبرنگار ما در گزارش خود اضافه میکند جا دارد از طرف‌مسئولین امور ترتیبی داده شود که جذامیهای خیر آباد برای همیشه بجذامیخانه مشهد اعزام گردند زیرا با وضع‌فعلی‌وجود چند نفر جذامی سلامتی ساکنین یك قریه‌را تهدید می کند .

دوتصادف در یکشب

خبرنگار ما در کرج گزارش میدهد عصر پریروز اتومبیل بنز سواری‌وزارت گمرکات‌وانحصارات شماره ۲۱۴۶ برانندگی حسن که از چالوس به تهران می آمد در کیلو متر ۴۷ جاده چالوس لاستیك ترکید و اتومبیل بسمت چپ‌جاده منحرف گردید و با کامیون‌شماره ۱۳۰۱۱ وزارت راه شدت تصادف کرد .

ضمنا نیمه شب پریشب اتومبیل سواری شماری۷۷۰ اختصاصی دولتی که از کرج به تهران میرفت براثر سرعت‌زیاد با اتومبیل‌شماره۱۳۱۰۸ بشدت تصادف نمود .

رانندگان هردو اتومبیل که بقرار اطلاع‌مجروح‌بودند متواری‌گردیدند

افتتاح فروشگاه سازمان تدارکات‌دارائی

خبر نگار ما در ساری مینویسد چند روز قبل فروشگاه سازمان تدارکات پیشکاری دارائی مازندران طی مراسمی با حضور روسای ادارات کشوری و لشکری و محترمین ومعاریف ساری بوسیله آقای عاملی پیشکار دارائی استان افتتاح شد .

در عکس بالا که هنگام افتتاح فروشگاه برداشته شده است آقای عاملی پیشکار دارائی فوائد تاسیس فروشگاههای تعاونی را تشریح میکند .

خورشید قاتل شناخته شد

پیرمرد بعلت آفتابزدگی مرده بود

خبر نگار مادو بندر عباس مینویسد چند روزقبل یکی از چوپانان قریه «قلعه قاضی» واقع دو هشت فرسنگی بندر عباس بپاسگاه ژاندارمری محل اطلاع داد که در صحرا جنازه پیر مردی زیر درخت افتاده است مامورین ژاندارمری پس از اطلاع براین امر باتفاق پزشك قانونی و رئیس دادگاه بندر عباس‌در محلی که چوپان نشانی داده بود حضور یافتند وطی معایناتی که‌از جنازه بعمل آمد علت مرگ آفتاب زدگی و کهولت سن متوفی تشخیص داده شد جنازه پیر مردباانجام تشریفات قانونی مدفون گردید .

شروع لوله‌کشی

خبر نگار ما در قوچان مینویسد چند روز است که کار لوله کشی آب شهرستان قوچان شروع شده است‌وهم‌اکنون‌مهندسین وکارگران مربوطه مشغول نصب منبع بزرك آب میباشند .

با شروع لوله کشی آب اهالی این شهرستان امیدوارند که‌بتوانند بزودی از آب تصفیه شده و گوارا استفاده کنند .

کارخانه‌برگه سازی مرندسوخت

یکی‌از صاحبان کارخانه میگوید :

این حریق عمدا ایجاد شده است

خبرنگار ما در مرند گزارش‌میدهد دو شب قبل هنگامیکه اهالی شهرستان مرند بخواب شیرین رفته بودند نا گهان کار خانه برگه سازی آقایان علی اصغر مراحمدی واحمد اردبیلچی که در یکی از خیابان های این شهر قرار دارد طعمهٔ حریق شدشدت حریق بانداژه‌ای بود که شعله های آتش ظرف اندك مدتی کلیه ساختمان کارخانه را بکام خود کشید و در نتیجه‌علاوه بر ساختمان کارخانه تعداد پنجهزار طبق برگه بکلی سوخت علت این حریق هنوز معلوم نیست ولی‌آقای اردبیلچی که یکی از صاحبان کارخانه میباشداظهار داشت این حریق عمدا ایجاد شده است بهمین جهت جریان‌بمقامات‌انتظامی‌شهرستان‌مرنداطلاع داده‌شده‌است و مامورین برای کشف علت آتش سوزی بشدت مشغول میکنند خبرنگار ما در گزارش خود اضافه میکند گفته میشود این حریق مدهش بیش از سیصد هزار ریال خسارت وارد آورده است .

کاندید مردم اصفهان در دوره بیستم مجلس شورای ملی

پیشگاه مبارک بندگان اعلیحضرت همایون شاهنشاهی

****

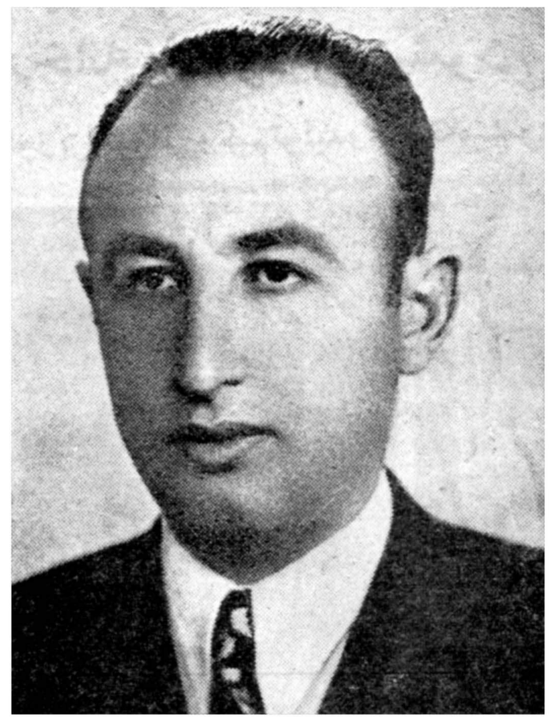

بانهایت افتخار واز نظر ادای وظیفه ملیت وحفظ مصالح عالیه کشور و تشیید مبانی مشروطیت بعرض مبارک می‌رساند که درسه دوره گذشته مجلس شورای‌ملی

آقای حسین معتمدی مدیر مجله سپاهان کاندیدای جامعه اصفهانی بوده ودر این دوره نیز از طرف قاطبه مردم اصفهان کاندیدای دوره بیستم

مجلس شورای ملی می باشند . در ایام بحرانی که هر کس برای نیل بمقاصد خود به دسته‌ئی می پیوست و یا در مواقع مقتضی در گوشه‌ای پنهان می شد . آقای معتمدی با نهایت علاقه و بی باکی طبقات شاهدوست را رهبری و از مشکلات مردم گره گشائی و با بیگانه پرستان مبارزه می نمود و مردم اصفهان و حومه را بیك چنین روزی امیدوار می کرد که مقامات مربوطه ارتش شاهنشاهی شاهد این مدعا هستند.

آقای معتمدی مردی است متدین ـ شاهدوست ـ فاضل ـ لایق ـ نیکوکار و نقطه ضعفی ندارد و بهمین جهات انتخاب ایشان مورد علاقه عموم مردم اصفهان میباشد

سر دفتر اسناد رسمی ۷۴ اصفهان سید جلال الدین مدرس ـ دکتر مهدی اخوان ـ محمد روضاتی ـ مهدی میزانی ـ دکتر داروئی ـ سید عباس آذرمی ـ سردفتر اسناد رسمی شماره ۶۷ اصفهان ـ سید حسن رضوان طباطبائی ـ دفتر یار دفتر خانه ۷۴ اصفهان علی رضا کسائی ـ حاج ابراهیم خیامباشی ـ دکتر خاتون آبادی ـ مهندس مرعشی ـ رضوی زاده ـ معزالدین فاطمی مقدم ـ مهندس رضا مجلسی ـ دکتر سید مرتضی مدرس زاده ـ سید اسداله طباطبائی ـ حاج سید حسین قادری مدیر بنگاه اطلس ـ محمد باقر فرقانی ـ افیونی چیان ـ مرتضی پور نقشبند ـ مصطفی نقشبند ـ رمضان معینی ـ اصغر نقشبند ـ ابراهیم کلینی مدیر روز نامه راننده روز ـ حسین بالاخانی ـ مفید ـ مدیر آموزشگاه حافظ محمدی ـ سر دفتر اسناد رسمی ۴۱ حاج میر سید علی مدرس زاده ـ باقر کاج آبادی ـ محسن امام جمعه ـ رسول امام جمعه زاده ـ محمد صادق سلیمانی درچه ـ عباسعلی خیامباشی ـ احمد آذری ـ احمد خیامباشی ـ ابوالقاسم خیام ـ حکمی مصطفوی ـ حاج سید حسین نساج‌پور ـ جعفری ـ محمود ملك احمدی ـ سید موسی نکته دان ـ اصغر صمدی ـ ناصر صمدی ـ محمد کاظم صمدی ـ حسین صفوی ـ محمود گله داری ـ سید علی کاج آبادی ـ حسین سالمی ـ انتخاب جناب آقای مهندس معتمدی موجب افتخار است سید ناصر امامی ـ سید جمال نکته‌دان اصفهانی ـ میزانی ـ کمال فهامی ـ اکبر واهب ـ صرامی ـ جعفر باقرزاده ـ عبداله شیروانی ـ سید محمد تفضلی ـ رحمت‌اله فروشانی ـ منوچهر ربیعی ـ فرهنك قائلی ـ حسین ارجمند ـ مهدی شمشادیان ـ محمد پدیدار ـ جواد نقاش ـ حسین مختاری ـ بهرام امین الرعایا ـ رضااحسانی ـ هدایت روحانی ـ حسین روحانی ـ اصغر منزوی ـ از طرف محمد حسین و مرتضی برادران جورابچی ـ الحاج محمد حسین جورابچی ـ تقی‌علیزاده ـ حسین‌مختاری ـ کمال فهامی ـ دکتر احمدی ـ احمد الهی ـ منصور روائی ـ احمدی ـ جواد فاضل ـ الحاج مرتضی جورابچی ـ مدیر بنگاه برادران جورابچی ـ مقتدری ـ دکتر احسانی ـ مهدی محمدی ـ اسدالله‌صالحی ـ حسین‌دولو ـ حسین خیامی ـ اسداله افیونیان ـ سید جلال هاشمی ـ مهاجر ـ محمد علی رازی ـ محمود شمس ـ اصغر روحانی ـ اکبر صدیق ـ عباس هوشنگی ـ محمود روحی ـ حسن دری ـ تقی حسامی ـ محمود رزاقی ـ عباس ربانی ـ فروشگاه مهران ـ عباس مطیعی فرد ـ حسینقلی شوکتی ـ مهدی مهر ـ رضا مطیعی فرد ـ میر قادری ـ هرندی زاده ـ فیض‌اله ـ مصطفی مطیعی ـ داراب ربیعی ـ عباسعلی یزدانی ـ ابوالقاسم زمردیان ـ ناصر حسابی ـ محسن اخوی ـ مصطفی ملاوی ـ محسن آقا باشی ـ منوچهر سپهرابی ـ سید عباس زجاجی ـ سجادی ـ رحیم موسوی ـ رافت ـ رضا مظاهری ـ منوچهر قائمی ـ اکبر خیامباشی ـ علی مسطوری ـ احمد مارنانی ـ حسن روضاتی ـ حاج ابوالقاسمی ـ ابراهیمی ـ ابوالقاسم علوی ـ منوچهری ـ اسمعیل داوری ـ رسول خیامباشی ـ حسین‌صمدی ـ احمد محمدیان ـ هوشنك رئیسی ـ رضا افیونیان ـ الحاج اصغر یوسفی ـ حسنی ـ سید محمود جوزدانی ـ مهندس رضائی ـ محمدجواد دردشتی محمد گوهر نژاد ـ کریم ناصری ـ عبداله انصاری ـ رضا رضوانی ـ بدری ـ باقر سرمعزیان ـ حسین عابدینی ـ احمد آهنی ـ فضل اله خیامباشی ـ امیری ـ حاج ابوالقاسم خیامباشی ـ علیمحمد مشایخی ـ حسین خیامی مصطفی خیامباشی ـ جعفر امین ـ الحاج عبدالکریم توسلی تائینی ـ جواد صالحی ـ حیدر کاشی ـ الحاج محمد صرامی ـ مصطفی شهپری ـ محمد سجادی حسن بهرامی ـ الحاج محمد خزاعی ـ حجتی ـ حسین ماکوئی ـ عبداله محی ـ احمد صدوقی ـ عزت‌اله فیضی ـ رضوانی رضا ـ احمد شهریاری ـ حسین همدانی ـ جعفری ـ شجاعی ـ احمد دری ـ فضل‌اله منصفی ـ جمال نکته رای ـ علی نیلفروشان ـ حسین عرب مکی ـ متصدی کار گاه نساجی موذنی مرتضی موذنی ـ محمد رضا تابش ـ مسعود مشتاقیان ـ احمد دری ـ حسین ذاکری ـ یداله بکائی ـ علی زاد هوش ـ منوچهر معمار ـ مصطفی مرشد زاده ـ نورالله حفیظی ـ اکبر قندی ـ فتح‌اله خاتمی ـ احمد طغیانی ـ میرزا آقا محمدی ـ هوشنك صدری ـ حاج احمد نوائی ـ غلامحسین موذنی ـ رجبعلی حسنیان ـ عباس براتی ـ رجبعلی فلاحتیان ـ حسین ابراهیمی ـ حسین حجتی ـ حسن ناصح ـ فضل اله سرابیان ـ حسن ابراهیمیان ـ اعتبار ـ رضا موذنی ـ حیدر علی موذنی ـ زارع ـ منصور صبحانی ـ طباطبائی ـ کمال کاج آبادی ـ حیدر علی فیضی ـ تقی خردمند ـ هنری ـ حسن ابراهیمی ـ جناب ـ محمد نیلی ـ سید مهدی یزد خواستی ـ اسلیمی ـ اسداله محلوجی ـ رحمت اورنك ـ حسن زاد افشار ـ رحمت اله اربابی ـ روحی ـ سیاوشی ـ سید علی رنك آمیز ـ خندان ـ سید محمد باقر عمیدی ـ درخشان ـ محمد وفا دار ـ مهدی وفادار ـ منوچهری ـ اکبر لوائی ـ حسن رضوی ـ مرتضی ضیائی ـ سید باقر صانعی پور ـ مدیر چاپخانه امید محمد تقی گلستانه ـ آذری ـ جلوانی ـ حسن زرین ـ حسین جواد پوررزند ـ مصطفی داوری ـ رسول کیوی ـ برازجانی ـ منصور بارانی ـ حسین معالی ـ احمد مقارهٔ ـ حسین شادمانی بقیه داره

واینك از نظر استحضار عامه از سوابق امر قطعنامه قابل توجه اصفهانیان مقیم تهران مربوط بدوره گذشته که در شماره ۸۹۵۲ روزنامه اطلاعات طبع گردیده ذیلا منتشر میگردد

به پیروی از نظر صائب اهالی اصفهان اینجانبان اصفهانیان مقیم تهران بمنظور صلاح و سعادت کشور و خدمت بمردم وحمایت از قانون اساسی **آقای حسین معتمدی** مدیر روزنامه سپاهان را که خدمات مهمی از قبیل اهتمام برای تاسیس چندین مدرسه و آموزشگاه و در مانگاه و امور عام‌المنفعه دیگر در شهر ودهات اصفهان نموده ودر دوره گذشته نیز کاندید اهالی اصفهان بوده‌اند برای نمایندگی دوره ۱۹ مجلس شورای ملی صالح و لایق دانسته بدینوسیله تایید مینمائیم و یقین داریم با انتخاب ایشان وظیفه قانونی همشهریان عزیز بر اساس آزادی و دیانت و حفظ مبانی مشروطه و سلطنت انجام گردیده آرزو های دیرینه جامعه اصفهانی جامه عمل خواهد پوشید .

دکتر چهرازی استاد دانشگاه ـ دکتر محمد علی کاظمی استاد دانشگاه ـ دکتر میر دامادی استاد دانشگاه ـ دکتر محمد شفیعی استاد دانشکده شهربانی ـ محمود فاتح (وزیر اسبق کشاورزی) ـ چیزی جز نیکی از ایشان سراغ ندارم خواجوی (مستشار دیوان عالی کشور) ـ دکتر حامد سیادت ـ دکتر ناصر سیادت ـ دکتر هوشنك برجیان ـ مهندس ابوالحسن بزرگزاد ـ مهندس رضا صدری (معاون فنی بازرسی کل وزارت راه) مهندس فروزبخش ـ مهندس شریف زاده ـ درویش کسرائی معاون بانك کشاورزی مرکز ـ مهدی پرتوی (معاون حسابداری کل وزارت راه) ـ احمد رضوی سر دفتر اسناد رسمی ۱۲۷ تهران ـ میرزا آقا مدرس اسفهٔ وکیل دادگستری ـ ابوالفضل عمومی ـ از طرف خود و کار کنان شرکت سهامی ساختمانی شوسه مدیر عامل ابوالقاسم خوانساری ـ محمد کازرونی ـ علی فیض ـ احمد رحیم زاده ـ حسن روحانی ـ بهرام صفدر زاده ـ مصطفی فرمان آراء ـ علی ابریشمکار اصفهانی ـ کمال گلستانه ـ محمود شریفیان ـ سید حسین طباطبائی ـ مجتبی الماسی ـ احمد عصاره ـ اسداله نوید ـ کریم خوانساری ـ اسداله زندیان ـ تیمچه حاجب الدوله حاج حیدر علی فرازنده ـ حاج محمد حسن کمئی اصفهانی ـ حاج محمد حسن بارانی ـ سرای میرعلینقی عباس شکرچیان ـ آقای مهندس معتمدی ـ شخص شریف وخدمتگذار صمیمی مردم است رضا شکر چیان ـ مرتضی شکرچیان ـ حسین مفید ـ محمد پسران بهبهانی ـ علی اوحدی ـ مهدی جواهربین ـ الحاج محمدنوری ـ سرای توکل ـ اکبر قنادیان ـ رحیم بنائی ـ محمد حسن موقنیان ـ سرای جواهری حسن براتی ـ بازار سلطانی علی نقشبند ـ غلامرضا اصغری ـ دانشگاه تهران منصور برجیان دانشجوی پزشکی ـ اشرف پیرزاده دانشجوی پزشکی ـ تقی صمصام دانشجوی پزشکی ـ مرتضی بافقی دانشجوی پزشکی ـ جواد فیض دانشجوی پزشکی ـ مسعود صفوی دانشجوی دندانپزشکی ـ کاظمی دانشجوی پزشکی ـ رضا کلیشادی ـ علیمحمد کلیشادی ـ فضل‌الله شاهرودی ـ طهماسب صفوی

و اینك قطعنامه اتحادیه‌های صنفی و وجوه طبقات مختلفه مقیم اصفهان منتشره در اطلاعات شماره ۸۹۱۸

در این موقع که تحت توجهات عالیه اعلیحضرت همایون شاهنشاهی وهیئت محترم دولت انتخابات دوره ۱۹ مجلس شورای ملی آغاز می گردد اینجانبان امضاء کنندگان زیر **آقای حسین معتمدی** مدیر روزنامه سپاهان را که در گذشته امتحان وطن پرستی وشاهدوستی خودرا به ثبوت رسانیده و در اجرای حوائج قانونی مردم کمال کوشش ومجاهدت را به عمل آورده وخدمات برجسته ای انجام داده اند کاندید نمایندگی دوره نوزدهم قانونگذاری معرفی نموده باستحضار می رسانیم که آقای معتمدی در دو دوره گذشته هم به لحاظ دیانت ـ امانت ـ شایستگی ـ ثبات قدم واطلاعات وسیعی که دارند کاندید نمایندگی مجلس ومورد اعتماد و علاقه اهالی بوده و حالیه نیز می باشند .

ما ایمان داریم که با معلومات و سوابق درخشان خدمتگزاری که آقای معتمدی دارند مسلما در دوران نمایندگی منشاء خدمات موثری بمردم و شاهنشاه رعیت نواز و محبوب واقع خواهند شد وعلاقمندان به خیرو صلاح مملکت از نیات خیر خواهانه ماوده ها هزار نفر مردم مسلمان وشاهدوست اصفهان پیروی خواهند فرمود .

الحاج محمد حسین افیونی ـ الحاج حسین اخوان ـ حاج محمود اخلاصی ـ مدیر شرکت اتوبوسرانی خط اصفهان ـ منارجنبان آتشگاه ـ حاج ابراهیم خیامباشی ـ دکتر جوادداروئی ـ کدخدای رسمی شمس آباد ـ محمد علی امین الرعایا ـ حاج مرتضی افیونی ـ دکتر مرتضی سیادت ـ از طرف کارگران صنف دستباف اصفهان حاج محمود نقشبند ـ حاج عبدالوهاب نقشبند ـ جواهر فروشی حاج حسن صفا بخش مدیر تجارتخانه فرش فروشی مهربان ـ حاج مصورالملکی ـ مدیر چاپخانه جاوید محمود مجلسی ـ حاج ابوالقاسم خیامباشی ـ دکتر نورالدین هادوی ـ مدیر مسافر بری میهن نورد حاج انصاری ـ مدیر کارخانه سماور سازی حسن دیانی ـ الحاج محمد هوشیاری ـ محمد علی بزرگزاد ـ مدیر بنگاه اطلس سید حسین قادری ـ حاج سید هاشم هاشمی ـ کدخدای رسمی درچه محمد صادق سلیمانی ـ الاحقر شهاب الدین رضوی نجفی ـ سید ابوالقاسم موسوی ـ دکتر مهدی اخوان ـ سید مصطفی صائب ـ محمد ملك احمدی ـ مدیر نقره فروشی پرورش ـ مدیر بنگاه نقره‌فروشی کاظم جعفری ـ از طرف کارگران نقره سازی محمد زاده ـ انتخاب مهندس معتمدی مایه افتخار است رحیم مهربان ـ سید عبدالوهاب طالقانی ـ از طرف کارگران چاپخانه جاوید علی محمد افغانی ـ بنگاه برادران جورابچی ـ حاج محمد حسین روضاتی ـ حسین امین ـ حاج محمد جعفر معتمدی ـ عبدالحسین ملك زاده ـ محمود استکی ـ از طرف صنف کفاش الحاج محمد رضا جوانبخت ـ سر دبیر روزنامه بامداد صائب ـ رضا شهیدی ـ ابو علی شفا زند ـ لطفی عسگری ـ عباس بجفی لیسانسیه حقوق ـ محمود شیخ الاسلامی ـ رضا جلیلی قهرمان‌شنای کشور ـ از طرف کارگران برادران جورابچی اسداله افیونی ـ محمد خیام ـ الحاج عباسعلی خیامباشی ـ مدیر چاپخانه حبل‌المتین گلستانه ـ عطاءاله مجلسی ـ مصطفی فیضی ـ اکبر نقشینه ـ سید اکبر مسعودی ـ حسین صیرفی ـ کدخدای رسمی مورنان موسوی ـ کدخدای رسمی درچه مهدی شریفی ـ معتمد درچه محمد پناهی ـ کدخدای رسمی آهنگران حبیب اله شیرانی ـ دهدار قریه جوآباد حاج عباسعلی ـ معتمد غلامحسین حفیظی افتخار می کنم ـ کاظم صمدی ـ حاج احمد مظاهریون ـ امین امانی ـ محمد شریفی ـ مدیر تعمیر گاه سعادت فرامرز ـ محمد حسین کسرائی ـ مصطفی مقدس ـ امامی ـ غلامحسین قدیری ـ ازطرف کارگران کارخانه ماسوره سازی جواد دو پشتی ـ بنگاه تجارتی کیانی ـ عباسعلی قهرائی ـ حسین راستی ـ اصغر اکتائی .

از طرف کارگران سماور سازی محمود ایمانی ـ اصغر نقشبند ـ سید حسن پور سعید اصفهانی ـ عطاءاله ناظریان ـ محمد چهریان ـ حسن ابراهیمیان ـ عباس آزرمی ـ محمود چهریان ـ مهدی وفادار ـ محمد وفادار ـ حسین پور جولا ـ رضا گلستانیان ـ اکبر داروئی ـ اصغر میزبانی ـ حاج آقا جلال چهریان ـ بنگاه امتحان جورابچی ـ عباس کرنی زاده ـ ابوالفضل همائی ـ غلامحسین کیوان زاده ـ رضا مودت ـ اسداله قهرائی ـ حاج محمد حسین روغنی ـ محمد حسین اخوان ـ امیر هوشنك روغنی ـ معتمد درچه عباس اکبری ـ محمد جعفر آیت‌الهی ـ عباس ربانی ـ رضا عربستانی ـ حاج سید علی مشایخی ـ فضل اله اعتمادی ـ احمد کاظمی ـ سید کمال ـ مراد الحسینی ـ عباس ابراهیمی ـ مهدی حقانی ـ سید حسن حسینی ـ مظفر مصفا ـ اسمعیل داوری ـ حاج مؤذنی ـ مرتضی مؤذنی ـ حاج فضل اله رسولی ـ محمدزاده ـ باقرحفیظی ـ مدیر بنگاه ورشوچی مصطفی شریفزاده ـ فرج‌اله کسرائی ـ نورالله گردی ـ غلامعلی نصری ـ حسن مرادمند ـ عباس جعفری ـ مجمد سیمائی ـ فاظم دبستان دولتی جلالیه اخوت ـ نوراله پناهی ـ عباس دیانی ـ اسمعیل خیامباشی ـ الحاج فضل اله خیامباشی ـ مهدی قلمکاریان ـ حسن دیانی ـ میرزاتقی حاجی زاده ـ حسن رهبران ـ عبدالحسین همتیان ـ الهامی زاده ـ فضل اله شب انگیز ـ وهاب ابراهیمیان ـ ناصر دادنیا ـ فیضیان ـ صمدی ـ رضا ساعتچی ـ عباس ربانی ـ حسن کاویانی ـ خیامباشی ۲۳۲۹۵ ـ محمدعلی مظاهری ـ دکتر سیادت ـ مدیرتعمیرگاه فولاد گر ـ رضا جندقیان ـ حسن اوحدی ـ حاج علی آقا صمدی ـ ملك ناظری حسین همدانی ـ کریم نیلی ـ صدرالدین رضوی زاده ـ محمد توسلی ـ اکبر خیامباشی ـ شیرینی فروشی صمدی و اوحدی ـ مدیر بنگاه نور پرور معین زر افشان ـ محمد عدالتی ـ احمد نادری ـ علی محمد مهربان ـ احد احدی ـ غلامحسین قدیری ـ مرتضی خیام ـ تقی غضنفر پور ـ میرزا علی مطیع امرالهی ـ مصطفی نقنه‌ای ـ محمود نکوئی ـ علی مطیعی ـ تقی حسامی ـ علی اصغر محبان ـ کیانی ـ چراغعلی خوبی ـ شمس الدین علوی ـ نوراله نواب صفوی ـ حاج رضا نوردهـ عندالحسین صادقی ـ روضاتی ـ رضامدرسی ـ اکبرزاهدی ـ حسین پناهی ـ حسن رشتی ـ دکترمنائی ـ حسن مرادی ـ افتخارـ رسول رایت قلم ـ محمد رحیم عمادی ـ حسین یکرنگی ـ ابراهیمی ـ رسول پنجه‌پور ـ جلیل خلیلیان ـ محمود نکته دان ـ مجد زاده ـ عنایت اله ترابی ـ علی علما زاده ـ رسول خانمرادی ـ حسن دوست نژاد ـ مهدی سجادی ـ شمس الدین دانش پژوه ـ ابوالحسن رضوی بهرام حقیقی لیسانسیه حقوق ـ اکبر ایمانی ـ رضا تیکنی ـ مهندس شاهین ـ کرباسیان ـ حاج آقا مهدی شکرانی ـ جعفر چنگائی فراسکانی ـ بدری طاهری ـ اکبر رسولی ـ علی امینی فراسکانی ـ احمد کیوانداریان حمیدی ـ عباس نصری ـ حسین پیر مرادی ـ حسن ماهوتی ـ مسعود غضنفرپور ـ مصطفی مسجود ـ سیدمصطفی حسینی ـ رضا عظیمی ـ سیدباقر حسینی ـ رضا هرندی زاده ـ رسول نصری ـ حسن خرسند ـ عباس حجار زاده ـ حسینعلی اخوان ـ حسین نصری ـ رضا صباغیان ـ قاسمعلی حیدرزاده ـ امین الرعایا ـ رجبعلی خسرو پور ـ اصغر هوشنگی ـ رمضان شیر محمدی ـ مصطفی کرباسیان ـ حاجاتی ـ صمد عراقی ـ اسداله عراقی ـ خرغامی ـ کاظم تنباکو شناس ـ حاج مصطفی تنباکو شناس ـ حاج عبدالرسول روحانی ـ حاج حسین افیونیان ـ حاج محمد روحانی ـ فریدونی ـ حسن‌دردشتی ـ شورشینی ـ خامسی پور ـ (محمد علی) ـ حسن‌خامسی‌پور ـ عباس هوشنگی ـ حسین روضاتی ـ نادعلی خراز زاده ـ احمد اسدی ـ اصغر خامسی پور ـ فضل اله مرادمند ـ حسن معماری محمد علی اخوان شریف ـ باقر خجسته بخت ـ حسن بالاخانی ـ عبدالعلی شکیبا ـ استاد حسین نقاش ـ محمد حسن جلیلی ـ احمد بادکوبه ـ ولی اله لطیفی ـ تهرانچی ـ جواد پوریان ـ علی ابراهمیان ـ حاج حسین قناد ـ هرمز شاهمرادی ـ حسن اساسی ـ کریم داوری ـ میرزا آقا گرگیان ـ علی صمدی ـ محمد علی ثقفی ـ محمد حسین پوستی ـ عباس شیران ـ رضا طلائی ـ علی ثقفی ـ اکبر گورنکی ـ حسین‌انشائی ـ محمدشیرانی ـ فرج‌اله طلائی ـ حسن طلائی پور نقشبند ـ رضا واعظ ـ سید عباس کنگازی ـ رضا امین ـ علیرضا برکت ـ حسن یزدانی ـ علی کبخسروی ـ ش ریسمانی ـ محمد علی کوکلی دنیائی ـ محمد شیرزاد ـ محمد حاتم ـ بنی عباس ـ اکبر واعظ ـ حسن عبدالهی ـ الحاج سید محمد باقر گلستانیان ـ غلامعلی عبدالهی ـ حیدر کاشی ـ حاج عباسعلی سرداریان ـ عباسعلی مهدوی ـ علی اصغر وارنیان ـ محمد صدیقی ـ رسول رضا زاده ـ عباس‌مرادی ـ محمد عمیدی ـ ابوالقاسم داوری ـ حسن کوهستانی ـ علی یادگار ـ حسین طلائی ـ علی هنر فر ـ قدرت اله صفوی ـ علی جزینچی ـ اسداله‌دهقانپور ـ حسن آذری ـ احمد موفق ـ رسول‌ترابی ـ رمضان حضور بخش ـ زین العابدین عمو زاده ـ حیدر امین‌الرعایا ـ مهدی شیر علی ـ میر ریسمانی ـ رضا گشگولی ـ حسن مومنی ـ احمد حضور بخش ـ حسن متکیان ـ محمود حضور بخش ـ محمد کریك ـ مهندس مفضضی کار ـ عباس میرزا بلند ـ مصطفی حیدری ـ حسین کفان ـ محمد علی نوروزی ـ رمضان مستاجران ـ اکبر محققان ـ محمد استکی ـ علی استکی ـ فاضل استکی ـ قاسم گلناری ـ محمدعلی رحمتی ـ حسن خلیلیان ـ علی موفق ـ رحیم خلیلیان ـ قدمعلی حاجیان ـ غلامحسین کشاورز ـ محمد علی مردانه ـ حاج شکراله زارع ـ حسن نریمانی ـ سید مهدی نریمانی ـ سید جلال نریمانی ـ مهندس کمالی زاده ـ شکراله کشگولی ـ اسداله غفوری ـ حاج حسن پور کوچك ـ سید علی ابطحی ـ مرتضی بهمن ـ غلامرضا نکوئی ـ محمود درخشان ـ علی طباطبائی ـ جمشیدی ـ حاج حسین خیامباشی ـ مهندس نزرگزاد و بعلت ضیق صفحه از انتشار تعداد زیاد امضاء دیگر خودداری میشود.

نمونه‌ای از خدمات کاندید اهالی اصفهان

تاسیس مدرسه در زهران و بهارانچی و اسفالت راه

ما ساکنین زهران وبهارانچی درراه اصفهان ـ آتشگاه ومنارجنبان مدرسه نداشتیم ، اطفال ما ناچار بودند بی سواد بمانند یا چند کیلومتر با زحمت به شهر بیایند وبر گردند. از آقای حسین معتمدی مدیر روزنامه سپاهان تقاضای تاسیس مدرسه و اسفالت راه را نمودیم . با اقدام ایشان مدرسه دائر و جاده عمومی اسفالت گردید واکنون صد ها اطفال ما به تحصیل مشغول و عابرین مخصوصا ساکنین طرفین جاده از گردو غبار و امراض نجات یافتند باین لحاظ تمام عمر سپاسگزار وامیدواریم علاقمندان بخیر و صلاح کشور از انتخاب کسی که قبل از وکیل شدنش به چنین خدمات خدا پسندانه اقدام نموده دریغ نفرمائید .

حاج سید عبدالرسول زهرانی دهدار ـ رضا کیانی ـ کاظم ارباب شیرانی (آموزگار زهران) ـ محمد کاظمی ـ حسن صبری ـ سید مهدی بحق ـ سید تقی حسینی ـ سیف‌اله کاظمی ـ سید حسن باقری ـ اسداله وحید ـ نوراله وحید ـ ابراهیم هاشمی .

تاسیس مدرسه در آزادان

ما اهالی آزادان مدرسه نداشتیم به آقای مهندس حسین معتمدی که در بلوك و اصفهان مجانا خدمات عام‌المنفعه می نمودند مراجعه و تقاضای تاسیس مدرسه نمودیم ایشان با علاقه مفرطی بمحل آمده اقدامات لازم مبذول ویك مدرسه با کمك فرهنك برای ما تاسیس کردند اکنون صد ها اطفال ما از نتیجه مجاهدت ایشان در راه تعمیم فرهنك بر خوردار و عموما خواهان خیر و موفقیت ایشان می باشیم .

علیمحمد نصر اصفهانی دهدار ـ مدیر دبستان آزادان ، صائب ـ آموزگار دبستان علیمحمد مهربان ـ حاج باقر نصر آزادانی ـ عبدالعالی نصری ـ مهدی نصر اصفهانی ـ عبدالوهاب نصری ـ نعمت اله نصری ـ عبدالرحیم نصر اصفهانی ـ رمضان نصری ـ عباس نصری ـ سید تقی نصر آزادانی ـ فرج اله نصر آزادانی ـ نصراله نصر اصفهانی ـ حسن مشایخی ـ محمود نصری ـ کمال نصری ـ احمد نصر آزادانی ـ شعبانعلی نصری ـ سید ابراهیم نصر آزادانی .

تاسیس مدرسه در کوهان

در کوهان مدرسه وجود نداشت ، بهمه جا نوشتیم نتیجه حاصل نشد به آقای معتمدی مدیر روزنامه سپاهان و کاندید مورد علاقه مردم مراجعه کردیم بلا تامل به تاسیس مدرسه اقدام کردند واکنون اطفال ما به تحصیل علم و معرفت اشتغال دارند بنا براین موفقیت ایشان را در انتخابات دوره بیستم از خداوند خواهانیم .

قاسم کوهانی ـ سید میرزا حسینی ـ سید مصطفی خرسندی ـ سید اصغر محمدی ـ سید عزیزاله محمدی ـ قاسم کامران ـ تقی کامران ـ محمد عزیزی ـ حسین عابدی ـ حسین کریمی ـ علی سالمی ـ حسن پاشائی ـ علی نصری ـ حسن محمدی ـ اکبر خرسندی ـ

لوله کشی دررهنان و تامین بهداشت اهالی

حمام بسیار بزرگی در (رهنان) ۳ کیلو متری غرب اصفهان است که نظیرش از لحاظ وسعت و ساختمان در تمام ایران نیست ـ منجلاب این حمام درمرکز رهنان حدود پنجاه هزارمتر مربع راپوشانده وآب آشامیدنی تمام چاه های اطراف را سبز و آلوده کرده بود ـ حدوددویست سال این وضع ناگوار وجود داشت مرض و مرك همه را تهدید می کرد اغلب نمایندگان ۱۶ دوره گذشته قبل از انتخاب شدن وعده میدادند که منجلاب مذکور را به خارج ده ببرند و پس از موفقیت فراموش می کردند ، پنجاه سال متوالی به متصدیان امور نوشتیم توجهی نکردند . چهار سال قبل به آقای حسین معتمدی مدیر محترم روزنامه سپاهان و کاندید طبقات شاه دوست اصفهان مراجعه کردیم ایشان با کمال شهامت ، قبل از اینکه وکیل بشوند از تقاضای ما استقبال نموده بدون هیچگونه توقعی شخصا باتحمل زحمات و مشکلات زیاد مسیر رانقشه برداری وساختمان لوله کشی فاضل آب را بخارج محل آغاز وباکمك سازمانهای مربوطه به اتجام رساندند و دوازده هزار (۱۲۰۰۰) نفر از ساکنین رهنان رااز خطر مرض ومرك نجات داده برای همیشه دعاگو کردند . برای مدرسه و درمانگاه وحفر چاه عمیق نیز اقدامات مفیدی نمودند اینك از نظر حق شناسی مراتب را معروض و موفقیت آقای معتمدی رادر انتخابات دوره بیستم برای خدمات بیشتری به شاهنشاه و مردم و مملکت از خداوند مسئلت می نمائیم .

حاج علی رفیعانی کد خدای رهنان ـ محمد حسن سلطانی دهدار رهنان ـ حاج غلامعلی احمدی ـ اصغر صمدانیان آموزگار رهنان ـ حسن فیلسوف آموزگار ـ اسمعیل تابش آموزگار ـ کریم رفیعیان آموزگار ـ جواد رفیعیان ـ حسین خاکی ـ علی سلیمی ـ رجبعلی ابراهیمی ـ سید عبداله اعتصامی ـ میر احمد حسینی ـ حسن دگرگون ـ علی اولیائی رهنانی ـ حسینعلی سپهرابی ـ علی شریفی ـ عبدالرحیم رفیعانی ـ محمد سپهرابی ـ غلامعلی سپهرابی ـ علی رفیعی ـ نجفعلی رحمانی ـ علیمحمد سپهرابی ـ علی کبیری ـ حاج غلامرضا حیدری بقیه دارد

بازدید از تاسیسات مدرن کارخانه بستنی پاستوریزه کیم

انواع بستنی میوه پاستوریزه لیوانی تهیه شده از توت‌فرنگی ـ آلبالو ـ گرمك ـ طالبی ـ سیب ـ خلال‌پسته و بادام

هدیه تازه کارخانجات جدید بستنی پاستوریزه کیم میباشد که تا دوهفته آینده بشما تقدیم خواهد شد

شیرمورد مصرف کارخانه بستنی سازی کیم بوسیله دستگاههای اتوماتیك در داخل کارخانه پاستوریزه میشود

بابهره برداری از تاسیسات‌جدید وتمام اتوماتیك کارخانجات بستنی پاستوریزه‌وهموژنیزه کیم‌روزانه ۳۵۰هزارعددانواع بستنی‌پاستوریزه‌لیوانی‌وکیم تولیدوعرضه‌میشود

شیر که پس ازآزمایش اولیه وسیله دستگاه مجهز پاستو ریزه میگردد .

جائیکه به پنج درجه زیر صفر میرسد و آنگاه محلول منجمدشده که بصورت اتوماتیك تما مراحل را طی کرده برای بسته بندی بصورت عددی و بسته های نیم‌لیتری و یك لیتری که مصرف بیشتری در بین خانواده ها دارد آماده‌میگردد و در سرد خانه نگهداری‌میشود.

کیم های عددی که روی آن از یکورقه شکلات پوشیده شده است بدین ترتیب است که بستنی منجمد بوسیله دستگاه های فشار داخل قالب های متعدد شده و سپس داخل هر یك از آنها بوسیله بازو های متحرك یك چوب قرار داده میشود و سپس در ظرف مایع شکلات‌فرو برد ه‌میشود و اطراف آن از یك ورقه نازك ماده شکلات و یا قهوه پوشیده میشود که مواد اولیه این شکلات از خارج وارد میشود و مایع آنهم در دیگهای مخصوصی استر لیزه اتوماتیك هموژ نیزه میگردد و پس از اینکه این مراحل طی شد عده‌ای از کارگران زن که روپوشهای سفیدبرتن و دستکش های نایلن در دست دارند کیم‌های آماده شده را در داخل کاغذ های مخصوص جای داده و پس از بسته بندی بسرد خانه میفرستند .

سردخانه کارخانه مجهز بکولر‌های سرد کننده قوی‌است بطوریکه درجه سردی هوا در این سردخانه ۳۵ درجه زیر صفر است و مامور مربوطه‌مجبوراست‌با لباس‌مخصوص بسیار گرم بداخل این سرد خانه رفت و آمد نماید .

بدین ترتیب کیم مجددا به نسبت احتیاج از سرد خانه با اتومبیل‌های سرویس مخصوص توزیع کیم که تما ما مجهز به یخچال میباشند منتقل و به بانصد نقطه شهر مرکز توزیع در تهران وحومه برای‌فروش وعرضه آن بمشتریان حمل‌میگردد.

در حال حاضر روزانه بیش از پنجاه هزار عدد کیم پاستو ریزه و هموژ نیزه شده در سه نوع‌مختلف وانیلی شکلاتی و قهوه‌ای تولید و عرضه میگردد .

بستنی میوه لیوانی

ولی ظرف دو هفته آینده این مقدار باز هم بچند برابر میزان‌فعلی افزایش خواهد یافت و به تدریج روزانه ۳۵۰ هزار عدد کیم وانواع بستنی میوه و خلال مغز پسته وبادام لیوانی و حتی بسته های نیم لیتری و یك لیتری تولید و عرضه خواهد شد .

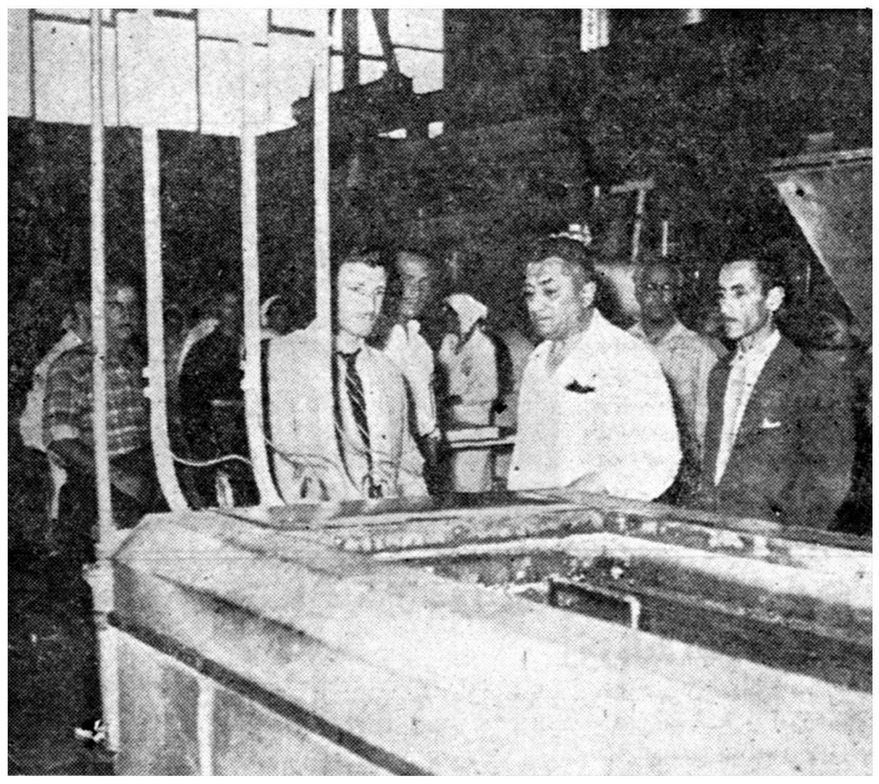

این افزایش تولید بواسطه استقبال مردم تهران از بستنی سالم پاستو ریزه و هموژ نیزه‌کیم میباشد که با در نظر گرفتن کلیه نکات و اصول بهداشتی تهیه و بصورت یکی از بهترین ماکولات‌چهار فصل باقیمتی نازل‌دردسترس عموم گذارده شده است .

بهمین جهت مدیر عامل کارخانه بستنی سازی کیم بموازات ادامه کار کارخانه اقدام به سفارش یك کارخانه کامل وتما ماتوماتیك‌جدید دیگر بستنی سازی از نوع بهترین و مدرن ترین کارخانجات تهیه بستنی پاستو ریزه و هموژ یزه کارخانجات معروف آلفالاول‌فرانسه نموده که ماشین آلات آن وارد و قسمت اعظم آن نصب و آماده‌بهره برداری گردیده و ظرف دو هفته آینده محصول آن به بازار عرضه خواهد شد .

ماشین آلات تاسیسات جدید کارخانه کیم که مدرن ترین نوع کارخانجات‌بستنی‌سازی‌تمام‌اتوماتیك میباشد میتواند علاوه بر کیم انواع بستنی میوه پاستو ریزه وهموژ نیزه لیوانی را بدون دخالت دست تهیه نماید .

هدیه تازه کیم

بنا براین در آینده انواع بستنی میوه تهیه شده از شیر تازه پاستو‌ریزه شده و استفاده از مواد اولیه خارجی با کمك دستگاهای اتوماتیك ومیوه های‌تازه آلبالو ـ توت‌فرنگی ـ گرمك ـ طالبی و همچنین بستنی مخلوط با خلال مغز پسته و بادام هدیه تازه کارخانجات کیم‌میباشد که بوسیله نمایندگان فروش در سراسر تهران و حومه در دسترس عموم گذاشته خواهد شد .

بستنی کیم امروز بصورت یکی از ماکولات مطبوع در نظر مردم تهران جای خود را باز نموده‌است و بویژه اکثر خانواده ها با کیم از میهمانان خود پذیرائی مینمایند .

کیم در این فصل تابستان و چهل درجه حرارت بالای صفر در واقع نجا ت‌بخش شما و اطفال شما از گرمای سوزان و هوای گرم تابستان است .

طرز بسته بندی کیم در بسته های ۱۲ عددی و همچنین بسته های نیم لیتری و یك لیتری طوری‌است که هر خانواده ای می تواندبمیزان احتیاج خود از لبنیات فروشیها و اغذیه فروشیها خریداری و با نگهداری در یخچال و یا فلاکس های کوچك‌مخصوص یخ نگهداری و استفاده نمایند .

بستنی کیم بر اساس یك فرمول صحیح و رعایت اصول بهداشتی تحت نظر متخصصین‌فنی تهیه‌میشود و حتی توزیع آنهم بوسیله اتومبیل های مخصوص‌مجهز به‌کولر صورت میگیرد و با در نظر گرفتن طرز بسته بندی دقیق ازهر گونه‌آلودگی و میکرب عاری است .

اولیای کارخانه و متخصصین مربوطه با مشکلات فراوان و تهیه شیر تازه وتحویل آن ظرف مدت نیمساعت بکارخانه جهت پاستوریزه کردن آن هر گونه زحمتی را متحمل میشوند تا بتوانند برای همیشه محصول خود را آنطور که باید و شاید مطبوع و سالم تهیه و به بازار عرضه نمایند زیرا در این هوای گرم تابستان همه کودکان و بزرگسالان کیم می‌طلبند و بابهره برداری از کارخانجات جدید و عرضه چند نوع بستنی‌میوه‌پاستو ـ ریزه بیش از پیش رضایت خاطر بیشتر عموم خانواده ها را فراهم نمایند .

گوشه‌ای از سالن‌کارخانه تمام اتوماتیك کیم که نظافت و پاکیزگی محوطه کارخانه‌بیش‌از هر چیز جلب توجه میکرد .

درهر قسمت مدیر عامل کارخانه توضیحاتی در باره طرزکاردستگاهها بخبرنگاران‌میدهد

عصر روز گذشته تاسیسات جدید و مدرن کارخانجات بستنی پاستوریزه و هموژ نیزه کیم مورد دارند اولین ماده موردنیاز برای بازدید خبرنگاران‌جراید قرارگرفت تهیه بستنی شیر میباشد وکارخانه می بایستی برای مواد اولیه کارخانه

***

مهرماه ۱۳۳۸ حدود ۹ ماه قبل بود روزانه چند تن شیرسالم تهیه نمایند برای اولین بار یك کارخانه‌بستنی تا پس از پاستوریزه شدن در سازی تمام اتوماتیك در تهران محوطه کارخانه مراحل بعدی را شروع بکار کرد . طی نماید تا بصورت کیم به بازار

با اینکه در ابتدای شروع بهره ـ عرضه شود .

برداری زمستان فرا رسید معذالك مشکل بزرگی که کارخانه کیم که‌یکنوع بستنی سالم پاستو‌ـ با آن موا جه‌است و تا کنون‌توانسته ریزه‌میباشدبصورت یکی‌ازماکولات است‌با زحمات زیاددراین راه موفق مطبوع و سالم در مدتی کوتاه گردد تهیه شیر همان مواد اولیه مورد استقبال همگان از خرد و مورد نیاز میباشد و آن اینستکه بزرك قرار گرفت تا جائیکه میزان بایستی شیر مورد نیاز کارخانه محصول تولیدی ظرف چند ماه‌اخیر بستنی سازی کیم باصطلاح گرما بدو برابر میزان تولید اولیه‌افزایش گرم تحویل کارخانه شود یعنی یافته است و کارخانه‌در دو سرویس بمحض دوشیدن از پستان گاوظرف ۸ ساعته یعنی ۱۶ ساعت در روز مد ت‌نیمساعت‌که هنوز شیر گرمی بکار خود ادامه میدهد . طبیعی خود را از دست نداده است

نظافت و پاکیزگی

ضمن بازدید از قسمت های مختلف این کارخانه یعنی ازقسمتی که شیر تحویل کارخانه داده‌میشود و در مراحل مختلف پاستو ریزه و هموژ نیزه میشود تا قسمت هائی که بصورت بستنی درآمده وآماده برای بسته بندی‌میگردد و بسرد ـ خانه منتقل میشود در اولین بر ـ خورد نظافت و پاکیزگی و رعایت اصول بهداشتی در محوطه‌کارخانه جلب نظر مینمود .

بدین ترتیب که دائما در کف محوطه کارخانه یك رشته آب جریان داشت و کارگران چکمه پوش در حالیکه لباس سفیدی بر تن داشتند نظارت و کار دستگاه های اتوماتیك پاستو ریز اسیون و هموژ نیزه شدن آنرا تحت کنترل دقیق داشتند .

باسرعت هرچه بیشتر بسوی کارخانه حمل و تحویل شود .

دقیق و حساس

بنا براین همانطور که اشاره شد طرز کار این دستگاه ها از اولین مرحله شروع کار الی آخر بسیار حساس و دقیق میباشد .

ظرف های مملو از شیر که قبلا ظروف آن استرلیزه شده است به دستگاه پاستو ریزه اسیون منتقل میشود و در این دستگاه خود کار شیر تحت فشار ۷۰ درجه حرارت در دیك مخصوص پاستو ریزه شده وسپس‌وسیله لوله‌بدستگاه‌مخصوص هموژ نیزاتور منتقل‌میشود ودراین دستگاه‌حساس شیرپاستوریزه‌باموا دیگرازقبیل وانیل‌ـ کاکائو وقهوه برای تهیه انواع مختلف بستنی کیم هموژ نیزه شده و دردستگاه دیگر از حرارت آن کاسته میشود تا

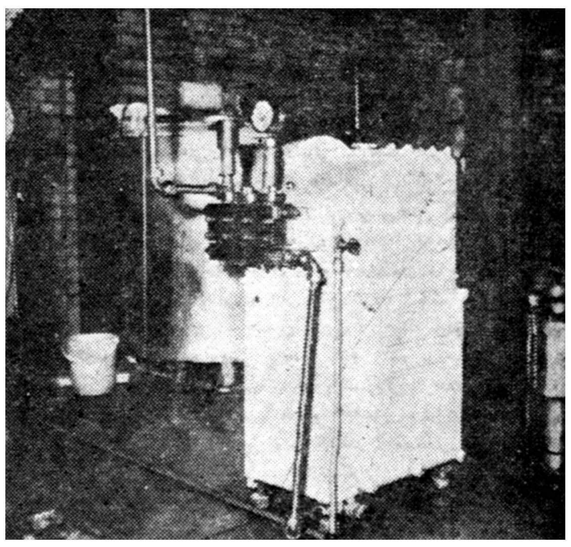

دستگاه مخصوص هموژنیزه کارخانه کیم

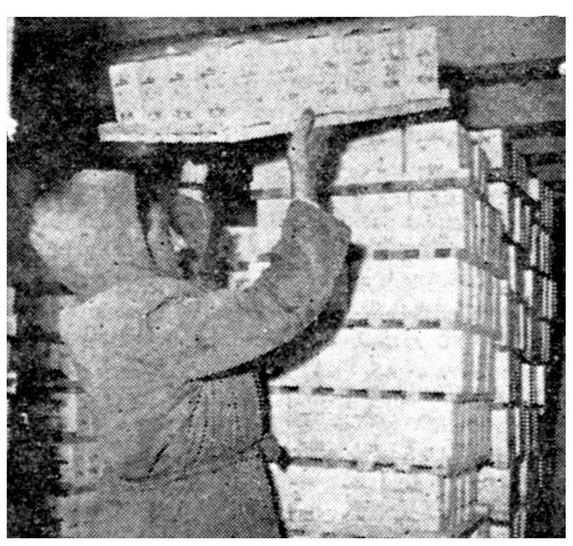

بدین ترتیب بسته های کیم درسردخانه نگهداری‌میشود

کیم بوسیله این اتومبیلهای مجهزبه یخچال توزیع‌میگردد

و اینهم یك لذت دو جانبه‌ای از خوردن کیم

در گرمای سوزان تابستان وحرارت ۴۰درجه بالای صفر کیم نجات‌بخش شما و اطفالتان میباشد

دکتر اقبال در نطق انتخاباتی خود در رشت گفت:

بقیه از صفحه اول

وبهمه آنها من نخست وزیرایران ورهبر حزب ملیون سلام میکنم‌من همیشه بسرزمین شما بااشتیاق و علاقه خاص آمده‌ام واز اینکه پیوسته هیجان وشور وشوق شمارا نسبت به‌شاهنشاه (کفزدن شدید مردم) ووطن کمتراز دریای‌پرجوش وخروش‌خزر نیافته‌ام حظ و لذت وصف‌نشدنی برده ام‌شما همیشه از حامیان سرسخت آزادی‌ومشروطیت ایران بوده‌اید وتاریخ پرافتخاروطن ما هرگز فداکاریها وجانفشانی‌های اردوئی راکه از گیلان حرکت کرده وتهران گرفتار استبداد را نجات داده وآزادی از دست رفته‌را باز گرفت ازیاد نخواهد برد. شما لیاقت وشایستگی آنرا دارید که ازهمه امکانات یك زندگی راحت وآسوده برخوردار باشید وبدون شك نیز به‌آن دست خواهید یافت.

مادر آستانه یك دوره درخشان وپرشکوه هستیم براثر رهبری های خردمندانه‌شهریاری(ابرازاحساسات شدید مردم نسبت به‌شاهنشاه) و مجاهدت هائیکه دراجرای منویات همایونی انجام گرفته راه ترقی و تعالی هموار شده است وبا همت‌و کوشش دامن دار شمامردم خیلی زود میتوانیم از دشواری‌هابگذریم وخود رابسرمنزل مقصود برسانیم. من‌از این سفریکه بدور مملکت کرده‌ام واز این‌نطق‌هائیکه درمرکز استانها ایراد مینمایم پیش‌از آنکه آن حرف حیرت کردم ولی وقتی پائین آمدم دیدم این شهر مانند قبرستانی است که جز فقر و سکوت چیزدیگری بچشم نمیخورد وآنوقت ازاین مقدمه چنین نتیجه گرفتم که چرا باید وضع بنادرچنین‌باشد. شمارا بخدا ازاین خنده‌آورترحرفی سراغ دارید ؟

آیا مسئولیت کار وزیر کشور سابق بگردن دولت حاضر است و بجای اینکه او بگوید چرا وضع بنادر چنین بوده‌است مابابد توضیح بدهیم که در تهران نشستن و از شهرغافل بودن خواه وناخواه چنین نتایجی ببار می‌آورد این دولت در حدود مقدورات و امکانات اقدامات اصلاحی دربنادر جنوب بعمل آورده است از آنجمله ساختمان اسکله بندر خرمشهر و بندر شاهپوراست برای ساختن بندر عباس مطالعات کافی بعمل آمده و طرح آن‌حاضر برای اجرا می‌باشد .

بندر بزرك

وزیرمشاورو قائم‌مقام نخست‌وزیردرسازمان برنامه‌ماموریت‌دارند که برای تهیه اعتبار لازم کوشش کنند . تابتوانیم بندر عباس رابیك بندر بزرك چنانکه لایق چنین‌نامی باشد بسازیم‌و توسعه دهیم .

همین آقای دبیر حزب مخالف بازدرشیراز گفته است اگر شیراز آباداست این ربطی بدولت ندارد در صورتیکه مردم شیراز شاهد و گواه هستند که‌در یکسال اخیر در نتیجه کوشش استاندار فارس در شهر شیراز اقدامات‌عمرانی‌زیادتری بعمل آمده است درهمین نطق‌وقتی ازخرابی بعضی نقاط صحبت به‌میان آورده پرسیده‌اند چرا باید دولت دراین شهرها کوتاهی کند اگر آنطور که ایشان ادعا میکنند دولت درآبادی‌وعمران دخالتی‌ندارد‌مسلما‌در خرابی آن نیز طبعا دخالتی نباید داشته باشد چطور وقتی صحبت از آبادی شیراز است آنرادولت‌نکرده ولی وقتی گفتگو ازخرابی‌فلان‌نقطه به‌میان‌می‌آید آنرا دولت‌کرده‌است اینطور اظهار نظر کردن‌مانندپاسخ شترمرغ‌است وقتی صحبت از بار می‌شود میگوید من مرغم ووقتی صحبت ازپرواز میشود خودراشتر میداند .

بااینهمه آقای دبیر حزب‌مخالف گفته‌است من منکر بعضی اقدامات مفید دولت نیستم ولی‌آیا آنچه‌شده کافی است ؟ چرا دیگری جواب بدهد من خودم میگویم نه‌من کی گفته‌ام آنچه انجام شده کافی‌است من برعکس درهمه جاروی این‌نکته تکیه کرده‌ام که ماتازه دراول‌کار هستیم ماهدف های بزرگی داریم مامیخواهیم این کشور راازهرجهت آباد ومردمش را خوشبخت‌به‌بینیم و برای رسیدن باین هدف راه ماکوتاه نیست ماراه درازی درپیش داریم وبرای رسیدن بمقاصد زمان و سرمایه وهمت‌وکوشش‌میخواهیم من‌لازم نمی‌بینم برای شما آنچه در همه‌مملکت انجام داده‌ایم بازگوکنم ولی شما بایك مرور کلی‌درکارهائی که درهمین استان شما صورت گرفته‌میتوانید داوری کنید که مادرسرتاسرکشورتان بچه اقدامات وسیعی دست زده‌ایم .

آنگاه آقای دکتر اقبال بشرح اقدامات دولت دراستان گیلان پرداخت .

سد سفیدرود

آقای نخست‌وزیر گفت یکی از اقدامات بسیار مهم دولت در این استان ساختن سد سفیدرود است که‌در زمره ایدآلهای مردم این سامان بوده که انشاءاله در آخر سال هزاروسیصدوچهل خاتمه می‌یابد درآن صورت هفتادوشش هزار هکتار بسطح کشت برنج و دویست هزار کیلووات برقدرت برق این منطقه افزوده میشود

چای

آقای نخست‌وزیر به بهبودوضع مرکبات درشمال اشاره کرد ودر باره مشکل چای گفت:

درابتدای تشکیل دولت مرتبا چایکاران تلگراف‌میکردند وازوضع نامطلوب خودشکایت داشتنداکنون که‌دربرابر شما مردم گیلان قرار دارم خیلی مفتخر هستم که این مشکل رابه‌بهترین وجه وبه نفع چایکاران حل کرده ومراتب حق‌شناسی وتشکر شما هم کرارا بعرض پیشگاه مبارك ملوکانه‌رسیده است. این حق‌شناسی شمابهترین پاداش من است چون شما از این دولت راضی هستید میدانم خواهم ازماراضی است.

وقتی این دولت شروع بکار کرد علاوه برشکایات مالی بن در پی شما مردم سالی‌سیصد میلیون‌تومان هم بابت چای خارجی‌از کشورخارج میشد این دولت برای حل مشکل چای اقدام کرد ودرسال هزارو-سیصدوسی‌وهفت فقط توانست سه هزارتن چای خریداری نماید ولی برای حمایت از کشاورزان چای گیلان بدوا شصت میلیون ریال بدون بهره وهزارودویست تن‌کود شیمیائی بابهای ارزان در دسترس باغداران گذارد در نتیجه محصول سال هزاروسیصدوسی و هشت به پنج هزارتن افزایش یافت.

باتهیه متخصص واحداث باغات نمونه وتهیه نهالهای مرغوب‌اکنون نه‌تنها چایکاران گیلان از این اقدامات دولت راضی هستند بلکه سالیانه چند هزار هکتار به سطح کشت موجود اضافه میشود.

رای خرها

آقای دکتراقبال پس‌از شرح اقدامات دولت گفت :

گیلانیان عزیز بطوریکه‌ملاحظه کردید این دولت حرف تحویل‌شما نداده است ماکار کرده‌ایم وباتکاء این‌کارها است که ازشما قضاوت می‌طلبیم قضاوت مردم درباره مابابد درانتخاباتیکه درپیش داریم جلوه کند وظاهر بشود مردم گفتند ما پشتیبان شما هستیم من برای شما مردم روشن فکر این استان بسیاری ازمطالب‌راتوضیح واضحات میدانم شما هم میدانید که یکی ازارگان برجسته مشروطیت‌مامجلس شورای ملی است که بایدنظارت برکارهای دولت کندوقوانین‌مملکت راتصویب نماید وبخصوص بودجه دخل‌وخرج مملکت رابادقت بررسی کند وچون غرض از مشروطیت این است‌که مردم خودشان برخودشان حکومت کنند مجلس شورای ملی باید از هرجهت مظهر تمایلات ملی‌باشدو نمایندگان مورد علاقه ملت در آن راه یابند من بعنوان نخست‌وزیر مملکت بشما اطمینان میدهم که انتخابات درنهایت آزادی صورت خواهد گرفت وبعنوان رهبر حزب ملیون ازشما میخواهم که‌در این انتخابات به‌نامزهای‌حزب ملیون‌رای بدهند وبه عنوان یك فرد ایرانی ازشما تقاضا دارم بارای خرهامبارزه کنید ودرعین حال برای آنکه‌رشد ونبوغ خودرابه‌ثبوت رسانیدکوشش کنید که کارانتخابات در نهایت نظم وآرامش انجام پذیرد من‌وحزب ملیون بشما امتحان خودرا داده‌ایم حزب ملیون ثابت کرده که یك حزب شاهدوست ووطن پرست و عاشق اصلاحات وعمران وآبادی است . من امروز باحساب وکتاب روشن درمقابل شما قرار گرفتم ومیگویم گیلانیان عزیز اگر این دولت راتائید میکنید واگر می‌خواهید ما همچنان بخدمتگذاری خود ادامه دهیم به نامزدهای حزب ملیون رای بدهید. همه طرفداران‌ما هستند من تردید ندارم که شمابابن دعوت من باگرمی وشوق جواب مساعد خواهید داد وبااین اطمینان های قلبی است که باردیگر ازشما مردم گیلان سپاسگزاری مینمایم خداوند همه‌مارا توفیق عنایت‌فرماید تادر تحت رهبری های شاهانه(مردم نسبت بشاهنشاه ابراز احساسات کردند) درساختن‌یك‌ایران آباد و خوشبخت که آرزوی همه افراد واحاد ملت ما است وظایف ملی‌خود راتمام وکمال بانجام برسانیم ازاین که احساسات پرشوری نسبت به شهریار دموکرات وعادل ابراز میدارید سپاسگذارم.

زنده باد شاهنشاه -پاینده‌ایران

سخنرانی دکتر کاسمی

امروز آقای دکتر کاسمی‌دبیرکل حزب میلیون به‌خبرنگارما گفت . درجلسه سخنرانی روز پنج‌شنبه که درمحل‌حزب تشکیل می‌شود‌سخنرانی خواهم کرد .

نامبرده درمورد تعیین کاندیدا های حزب ملیون و معرفی آنان افزود .پس از مراجعت آقای نخست‌وزیر .کاندیداهای حزبی تعیین ومعرفی خواهند شد .

گرما و مردم تهران

بقیه از صفحه اول

هوادرساعت کار آنها نیز تاثیر کرده‌است .

ازساعت دو تاپنج بعدازظهر شهر تقریبا خلوت میشود ورفت وآمد در خیابانها بطور محسوسی کاهش می‌یابد .

دراین گرما انتظار کشیدن‌برای مردم دراپستگاههای وسائل نقلیه بسیار ناراحت کننده‌است،بخصوص در ایستگاههائی که سایبان‌وجود ندارد ، ناراحتی مردم بیشتر است.

براثر گرما اسفالت بسیاری از خیابانها مقارن ظهر آب میشود و بکفش عابرین می‌چسبد . مردم از هروسیله‌ای برای خنك کردن‌محیط کار ومحل سکونت خود استفاده می‌کنند .

یخ

مصرف یخ‌درروزهای اخیر به میزان محسوسی افزایش یافته است و باآنکه تعداد زیادی یخچال های خانگی وجوددارد ،بازهم‌مصرف یخ‌مصنوعی روزبروز زیادتر میشود.

مصرف آب

یکی از عوامل مبارزه باگرمای شدید تهران در روز های اخیرآب است که مصرف آن بمقدار زیادی افزایش یافته امسال برای‌سازمان آب تهران دو لوله بزرك در یك شبانه روز ۲۵۰ هزار متر مکعب آب از رودخانه کرج بتهران می‌آورد و اما همه این آبها بمصرف اهالی تهران نمیرسد ، زیرا درحال حاضر که آب در حد نهائی‌مصرف خود میباشد از لوله کشی فقط۱۶۰ هزار متر مکعب آب گرفته میشود این رقم‌با رقم مصرفی سال قبل چندان فرق نمیکند در حالیکه‌تعداد مستقل صاحب انشعاب در سال قبل در همین موقع در حدود ۷۰ هزار بود اما امسال ۱۰۰ هزار مستقل است آقای‌مهندس روحانی مدیر کل سازمان آب تهران توضیح داد که در سال قبل۲۰هزار مستقل در تهران کنتور نداشت درنتیجه آب را بدون کوچکترین احساس ضرر مصرف میکردندامادا امسال صد هزار مستقل کنتوردارد درنتیجه میزان مصرف آب راقیمت آن کنترل میکند .

مصرف جنوب

آقای مهندس روحانی درمورد اینکه کدام منطقه تهران بیشتر آب مصرف میکند گفت در جنوب‌شهر آب بیشتر مصرف میشود علت آن پول‌دار بودن این‌مردم نیست بلکه باین علت است که اکثر شیر های عمومی از شمال شهر به جنوب شهر منتقل شده واز این شیر ها بطور دائم‌استفاده‌میشود

در مورد ساعاتی که آب‌مصرفش زیادتر میشود مدیر کل آب گفت بین ساعت ۳٫۳۰ تا ۵ بعد ازظهر مصرف آب بحد اکثر میرسد از نیمه شب‌تا صبح مصرف تقریبا نزدیك بصفر است .

آقای مهندس روحانی گفت از نظر ذخیره آب سازمان باندازه‌کافی مجهز است علاوه بر اینکه درحدود ۹هزار متر مکعب آب اضافی در لوله ها داریم تمام انبار ها پر ازآب است و بسیاری از قنوات وچاههای عمیق را تصرف کرده ایم که هر وقت احتیاج داشته باشیم آب آنرا میتوانیم بمصرف برسانیم در حال حاضر یك میلیون و۲۰۰ هزار نفر از مردم تهران از آب لوله کشی استفاده میکنند .

یخ‌کم شده

روز گذشته آقای گودرزی مدیر کل شهرداری از تهران نو-قاسم‌آباد ارباب و چند خیابان دیگر بازدیدکرد چندین نفر از کسبه دراین محلات بعلت گران فروشی ونداشتن‌اتیکت تحت تعقیب قرار گرفتند و چون توزیع یخ دراین مناطق بطورصحیحی عملی نشده بود بدستور شهردارفورا دوکامیون یخ باین محل حمل شدو بین فروشندگان توزیع گردید .

ماموربن شهرداری از فروشندگان یخ تعهد گرفتند که یخ را به قیمت شهرداری بفروشند و چنانچه تخلفی در این مورد مشاهده شود دکه یخ فروشی را ماموربن تعطیل خواهند کرد .

هوای شمال

بقیه از صفحه‌اول

شده است. هم‌اکنون نیزدر بعضی ازشهرستانهای شمالی بارندگی ادامه دارد ودر بیشتر شهرستانهای شمالی هوا مستعد بارندگی است.

دررامسر

خبرنگار مادر رامسر گزارش میدهد تادوروز قبل هوای‌رامسر به شدت گرم شده بود وبلاژهای ساحل دریا از جمعیتی‌که برای‌فرار ازگرما به‌آغوش امواج پناه‌میبردند موج میزد. نرخ یخ بطور سرسام آوری بالارفته بود وحتی بهای آن به‌هرکیلو ده ریال رسیده بود ولی ازبعدازظهر پریروز آسمان رامسر راابر غلیظی‌فراگرفت وبارندگی شدیدی شروع شد.

هم‌اکنون آسمان رامسر ابری‌و مستعد بارندگی است هوانیز تقریبا سرد شده ونرخ یخ تقلیل یافته ودر بلاژهااز جمعیت انبوهی که‌به‌آغوش امواج پناه میبردند خبری نیست.

بارندگی جلسه‌را برهم‌زد

طبق‌گزارش خبرنگار مادربابل چون براثرعدم‌بارندگی آب‌رودخانه های مازندران کاهش یافته وموجب نگرانی کشاورزان شده بود باین جهت صبح‌دیروز هیئت ۹ نفری مامور توزیع آب رودخانه هراز که از طرف استانداری مازندران ازبین مالکین بابل وآمل انتخاب شده بودند دراداره آبیاری بابل تشکیل جلسه دادند .ولی‌هنوز مذاکرات شروع نگردیده بود که ابرغلیظی آسمان بابل رافراگرفت وباشروع مذاکره درباره توزیع آب‌رودخانه هراز بارندگی شدیدی شروع گردید.

این بارندگی سیل‌آسا از ظهر دیروز تاهنگام عصر ادامه داشت و اعضای هیئت توزیع آب هم با مشاهده این وضع‌ازاجرای‌تصمیماتی که گرفته بودند منصرف شدند و جلسه باین ترتیب برهم خورد

درسایر شهرستانها

خبرنگاران ما در شهسوار،لاهیجان رودسر ،لنگرود ، رشت،بندرپهلوی ساری ،بهشهر ، کردکوی ، آمل وسایر شهرستانهای مازندران و گیلان گزارش میدهند که دراین دوروزه هوای این مناطق ابری‌بوده و بارندگی شده است. در اغلب شهرستانهای‌مزبورهنوز هم‌بارندگی ادامه دارد ودرسایر شهرستان ها هوا مستعد بارندگی است.

سفیر ایران درعراق

بقیه از صفحه‌اول

وزارت خارجه -سفیرکبیر واعضای سفارتخانه جمهوری عراق‌وجمعی‌از شخصیت های سیاسی ،از جمله آقای‌دکترعلیقلی اردلان وزیر خارجه وسفیر کبیر پیشین ایران در آمریکا حضور داشتند. آقای عضدی پس‌از انجام تشریفات دیپلماسی فعالیت سیاسی خودرا دربغداد آغاز خواهد کرد .

آقای عضدی هنگام تقدیم اوراق‌استوارنامه خود برئیس شورای‌حاکمیت عراق پیام دوستی ومودت شاهنشاه راباستحضار خواهد رسانید .

شهردار گفت

بقیه از صفحه‌اول

گوجه فرنگی قرمز درشت هرکیلو ۳۰ریال گوجه‌فرنگی شیرازی هرکیلو ۲۰ریال‌گوجه نوبرانه هرکیلو۴۰ریال سیب زمینی اسلامبولی و رسمی و آمریکائی هرکیلو ۱۰ریال گیلاس سیاه و صورتی مرغوب درجه یك هر کیلو ۳۰ریال گیلاس‌دورشهر هر کیلو۱۲ریال‌آلبالوئی‌هرکیلوه ۱ریال آلبالوهرکیلو۱۳ریال‌هلودرشت‌دورشهر مرغوب هر کیلو ۲۰ریال هندوانه‌هر کیلو ۳ ریال طالبی تیراهواز هرکیلو ۹ریال طالبی سبزوار هر کیلو ۵ریال گرمك کاشان هرکیلو ٤ ریال‌طالبی سیاه پوست کاشان هرکیلو ۵ریال گرمك تیرورامین هرکیلو ۱۰ریال گرمك درجه ۲ هرکیلو ۷ریال‌گوجه درختی هرکیلو ۲۰ریال پیاز هرکیلو ۳الی ٤ریال هویج هرکیلو ۸ ریال غوره عسکری هرکیلو ۱۰ ریال انگور یاقوتی مرغوب هرکیلو ۲۰ ریال

نرخهای بالا حداکثر قیمت ونرخ فروش جنس درمیادین بوده و برحسب کثرت بارو عرضه زیاد ممکن است اجناس بانرخهای کمتری درمیادین فروخته شود

علم در تهران

بقیه از صفحه‌اول

دانشکده حقوق و عضو کمیته مرکزی حزب مردم دراین‌مسافرت همراه دبیر کل حزب می‌باشد .

آقای علم بعداز ظهر امروز در میتینگی که در شهر تبریز برپا خواهد شد نطقی ایراد خواهد کرد و فردا بتهران باز میگردد .

دبیر کل حزب مردم بعداز ظهر فردا برای شرکت در میتینگ انتخاباتی حزب مردم در اصفهان از تهران به آن شهرستان عزیمت خواهد کرد .

علم‌در تبریز

خبرنگارما در تبریز تلفنی‌اطلاع دادساعت نه‌ونیم صبح امروز آقای علم‌دبیر کل‌حزب مردم بایك‌فروند هواپیمای اختصاصی بمنظور ایراد نطق‌انتخاباتی‌وارد فرودگاه‌تبریزشد درفرودگاه تبریز عده‌ای از روسای ادارات دولتی کلیه افراد حزب‌مردم و کمیته‌های شهرستانهای تابعه استان وجمع کثیری از قاطبه‌طبقات اهالی حضور داشتند واستقبال بی‌نظیری از دبیر کل حزب مردم بعمل آوردند .

ابتدا آقای یاسائی رئیس کمیته استان خیرمقدم گفت و سپس‌حلقه گلی بگردن آقای علم انداخته‌شد درتمام این‌مدت مستقلین نسبت بشاهنشاه بشدت ابراز احساسات میکردند .وپس از معرفی روسای کمیته‌های شهرستانها آقای علم باتومبیل از فرودگاه عازم شهرشد ودرحدود یکصد اتومبیل حامل مستقبلین هم بدنبال اتومبیل آقای علم بطرف شهر حرکت کرد دبیر کل حزب‌مردم بااتومبیل از تمام خیابانهای شهر تبریز گذشت و مستقیما بمحل حزب مردم رفت در آنجا باحضور کلیه روسای کمیته های حزب درشهرستانهای‌استان جلسه‌ای تشکیل شد ودراین جلسه آقای علم هدفهای حزب را درمورد انتخابات تشریح نمود .دبیر کل حزب مردم ناهار را در منزل‌آقای صالح‌خان چاه‌کوتاهی یکی‌ازروسای کمیته های حزب بطور خصوصی صرف میکند وساعت شش بعداز ظهردرمتینگی که‌درمیدان‌شهرداری تبریز تشکیل میشود نطق انتخاباتی خودرا ایرادخواهدکرد . آقای‌علم شام را باحضور استاندارآذربایجان شرقی و فرمانده لشگر تبریز و روسای ادارات ومعتمدین شهر در منزل آقای کریم «شرب‌بیانلو» یکی ازافراد حزب مردم‌صرف‌خواهد کرد‌وصبح‌فردا‌باهواپیمای‌اختصاصی بتهران بازمیگردد .

کلام‌اله مجید وپرچم ملی‌ایران

عصر دیروز درپایان سخنرانی آقای سید محمد تقی تقوی درتالار موزه ایران باستان یکی از حضار بنمایندگی‌ازطرف اهالی‌محل‌یك‌جلد کلام‌اله مجیدرا باپرچم ملی ایران که‌نشانه‌دیانت وملیت ایران به‌شمار میرود بعنوان بزرگترین پاداش‌و قدردانی از خدمات اجتماعی آقای تقوی وبمنزله تائید بیانات میهن پرستانه ناطق که‌باکف زدن واظهار مسرت استقبال میشد به نـاطق‌هدیه کرد ،آقای تقوی پس‌از تشکر از عواطف میهن‌پرستی وشاه دوستی اهالی محل این دوهدیه نفیس و افتخار آمیزرابمناسبت سی‌وپنجمین سال روزنامه اطلاعات وخدمات فرهنگی ومطبوعاتی این موسسه‌به آقای عباس مسعودی مدیر روزنامه اطلاعات اهدا نمود واین اقدام‌محبت آمیز ایشان با ابراز احساسات‌شور انگیز حضار قائید گردید.

بدینوسیله با کمال تاسف فوت مرحوم آژیر تفرشی‌را باطلاع‌بستگان و دوستان آنمرحوم میرساند .

آژیر- مجیب- آریس- متین-بهرامی - نوردهر -شهبازی پور وکیلی -هروی-گیلوانی

بمناسبت فوت والده آقای مرتضی نصرتی کارمند شهرداری از طرف شهرداری تهران مجلس ختمی در روز پنجشنبه ۳۹٫٤٫۹ از ساعت ۵ الی ۷ بعداز ظهر در مسجد حاجی حسن واقع در خیابان ارامنه منعقد خواهد بود .

آ-۱۳٤۰٤ **شهردار تهران**

با کمال تاسف‌فوت مرحومه مغفوره **بانو محترم نصرتی** را باطلاع خویشاوندان و دوستان میرساند مجلس ختم مرداد به آن مرحومه روز پنجشنبه ۳۹٫٤٫۹ از ساعت ۵ الی ۷ بعد از ظهر در مسجد حاجی‌حسن‌واقع‌درخیابان‌بوعلی(ارامنه)و ترحیم زنانه بعداز ظهرهمان روز درمنزل‌شخصی واقع‌در میدان باغ شاه‌کوی مهرمنزل نصرتی‌برپا است .

علی‌نصرتی- رضا نصرتی - مرتضی نصرتی - قاسم تهرانی - محمد صدیقیان - نصرت نظامی - ابوالقاسم‌برادر- احمد فریودمنش-اسمعیل نوبخت -مهندس زرین قلم -قاسم لولاور -محمود حقیری - مهندس حقیری

مصیبت وارده را بعموم بازماندگان‌آنمرحومه تسلیت‌میدهیم

خانواده های خزلبانی -زهره -زاهدی -نیکقدم -نیك‌شیم کوشیاری-ویژه‌نژاد -خالقی -خیابانی-صدقی نژاد - قهرمان

با کمال تاسف فوت مرحوم**حاج‌روح‌الله خزلبانی** (سمسار)را باطلاع کلیه فامیل و دوستان و آشنایان میرساند مجلس ختم مردانه آن مرحوم روز پنجشنبه نهم تیر ماه از ساعت ۵ الی ۷بعد از ظهر در مسجد لاله‌زار و مجلس ختم زنانه در همان روز و ساعت در منزل زهره خیابان صفی علیشاه کاشی۱۹۸ بر قرار می باشد .

آ-۱۱۵۳۷

مصیبت وارده را بعموم بازماندگان آنمرحوم تسلیت میدهیم

تیمسار سرتیپ ضرغامی فرماندهی مرکز پیاده ارتش

افسران و درجه‌داران و افراد هنك آموزش مقدماتی مصیبت وارده را تسلیت عرض می نمایند .

فرمانده هنك آموزش مقدماتی - سرهنك غفاری

تیمسار سپهبد محوی

سازمان هنك رزمی کارد شاهنشاهی در اندوه تیمسار و آن خاندان جلیل شریك بوده و بدینوسیله صمیمانه ترین تسلیت های قلبی خود را بحضور آن فرماندهی و تیمسار سرلشگر دادستان و همقطار ارجمند خود سرکار سرهنك دادستان معروض می دارد .

فرمانده هنك رزمی گارد شاهنشاهی - سرهنك‌شقاقی

دوست گرامی آقای مهندس امان‌الله نجد سمیعی

فقدان پسر عموی نازنینت مرحوم حسن ادیب سمیعی را بشما و اخوان گرام جنابان آقایان علیقلی خان‌سمیعی‌قاضی محترم دادگستری و دکتر رحمت‌الله خان سمیعی نسلیت می گوئیم .

فتح‌الله مرتضائی -علی دامغانی - سرهنك جباری - مهندس شمس -باقر مترصد - مهندس معزی -مهندس‌مالك حسین بهرامی -فرزام - مهندس رفیعی

دوست بسیار عزیز جناب آقای مهندس هوشنك مساعد

ضمن عرض‌تسلیت‌باکمال تاثر و تالم در مصیبت وارده‌شریك شما هستیم **اشرف بیگلرپور- مهندس بیگلر پور**

با نهایت تاثر و تالم درگذشت شادروان بانو نزهت‌الملوك دادستان را بخاندان محترم دادستان و ضرغامی‌بویژه تیمسار سرتیپ سیف‌الله ضرغامی تسلیت عرض نموده‌بقاءو پایداری عموم بازماندگان آن شادروان را از درگاه ایزد متعال خواستار است .

سرهنك ۲ستاد رجب‌نیا -سرهنك ۲ نظم جو-سرهنك ۲توسلی -سرگرد خورسند -سرگرد رهام-سرگرد فیض‌الله کمانگر -سروان اسدالله کمانگر - سروان پرنیان -ستوان یکم شقاقی -ستوان یکم اسدی -ستوان یکم صدرالسادات- ستوان دوم دانشمند- ستوان دوم شجاعی - ستوان دوم ندیم‌پور -ستوان دوم آتشی -ستوان دوم فکور بیات-ستوان سوم آزما -ستوان سوم حبیبی -ستوان‌سوم‌تبریزی -ستوان سوم ذوالقدری -ستوان سوم صدیق -ستوان سوم کوکلان- ستوان سوم روانی -ستوان سوم عیسی خانی

سرکار سرهنك۲ اکبر دادستان

مصیبت وارده را بجنابعالی و بخصوص تیمسار معظم سپهبد ایرج محوی تسلیت عرض نموده سلامت و بقای آن خاندان جلیل را از خداوند بزرك مسئلت دارم .

سروان هادی شاهدغزنوی

مصیبت وارده بدوست ارجمند جناب سرهنك اکبر دادستان را تسلیت عرض می کنم .

آ-۱۱۵۷۹ **سرهنك ۲ستاد مرتضی غروی**

مصیبت وارده را بخانواده محترم سمیعی خصوصا بدوست عزیزمان آقای دکتر رحمت‌الله سمیعی تسلیت می گوئیم .

مشایخی -اصغر سریر- مقصودی -سروان عبدی - دکتر بهواد -دکتر امینی - دکترمرتضائی -دکتر حفیظی - دکتر نواب - دکتر قرائی -دکترفاطمی -دکترشفیها-مهندس فلاح‌پور-مهندس حیدر پور

تیمسار سرلشگر دادستان - سرکار سرهنك دادستان

مصیبت وارده را تسلیت عرض می نمائیم .

سرهنك قاسم پولاد دژ -سرهنك شهربانی پولاد دژ

جناب آقای مهندس عبدالعلی دبیریان مصیبت وارده را تسلیت عرض بقاء عمر و سلامتی جنابعالی را از ایزد متعال خواستارم **مهندس یادگاری**

تیمسار سرتیپ ضرغامی فرماندهی محبوب مرکز پیاده

از طرف افسران و درجه داران بهداری مرکز پیاده فوت سرکار علیه بانو نزهت الملوك دادستان را به خانواده های معظم دادستان -ضرغامی - محوی- بوذرجمهری تسلیت عرض می نماید .

آ-۱۱٤۷۹ **سروان دکتر یدالله مهران**

گفتگوی روز

بقیه از صفحه اول

دولتین ایران و عراق پس از بحرانی که اخیرا در روابط دوکشور پیدا شد برای بر طرف کردن بحران وعادی ساختن روابط تصمیم گرفتند که بمبادله سفیر اقدام نمایند زیرا سفارت جمهوری عرا ق‌در تهران نیز مانند سفارت شاهنشاهی در بغداد مدتها بود که سفیر نداشت . وبهمین منظور دولتین در مورد قطع حملات تبلیغاتی‌و رادیوئی بین تهران و بغداد که موجب کمال تاسف بود توافق کردند و این توافق کاملا بمرحله اجراء درآمده است .

پس از این دو اقدام اولیه که در راه بر طرف ساختن بحران بعمل آمده آقای‌سر لشکر عبدالمطلب امین سفیر جمهوری عراق در ایران پس از تقدیم اوراق استوار نامه خود بحضور شاهنشاه مذاکراتی در تهران با مسئولین وزارت امور خارجه وسفیر جدید ایران در بغداد بعمل آورد که‌هدف اساسی‌آن ایجاد محیط حسن تفاهم بین دو کشور بود . مذاکرات آقای یدالله عضدی دربغداد نیز بیگمان باین هدف کمك خواهد کرد و باایجاد زمینه مناسب ، انتظار میرود که مذاکرات برای حل اختلافات مربوط به شط العرب آغاز گردد .

در تهران، ناظرین سیاسی باین نکته توجه دارند که حکومت سرلشکر عبدالکریم قاسم از چندی پیش در صدد برآمده با کلیه همسایگان‌خود وکشور های اسلامی و همچنین اعضاء سنتو روابط دوستی برقرار سازدو این نظر را تماسهای اخیر عراق با ترکیه و پاکستان دو عضو مسلمان سنتو تائید می‌نماید.

دو هر حال امروز سفیر جدیدما پیام دوستی و مودت شاهنشاه را برای مسئولین عراق و احساسات برادر یو همکیشی ملت ایران را برای مردم عراق همراه میبرد ومردم ایران امید وارند که این کوششها در تحکیم وتشیید مبانی دوستی‌ایران وعراق موثر افتد .

ورود

● آقای عبدالرضا انصاری وزیر کار پس از شرکت در کنفرانس بین‌المللی کار از ژنو

● آقای ناصرکاتبی بازرس کل وزارت دارائی از اروپا

● آقای احمداژدری کارمندسفارت کبرای شاهنشاهی در فرانسه از پاریس .

● خانم‌آنامهران همسروزیر فرهنك از اروپا

● آقای حسین‌شریعت زاده کارمند وزارت خارجه از اروپا

خروج

● آقای محسن نصر برم

● آقای‌دکتر محمد علی زرنگار سرپرست بخش فارسی رادیو پاکستان به کراچی

● آقای علی وثوق مدیر کل وزارت انحصارات و گمرکات به‌رم

● آقای مهندس محمدحسین‌مهدوی بفرانسه

قاتل بحبس ابد محکوم‌شد

محکوم دونفررا باگلوله دربیابان بقتل رسانیده بود

اسمعیل جعفری

آخروقت دیروز شعبه اول‌دادگاه عالی جنائی مردی بنام اسماعیل جعفری معروف به‌خارپهلوئی رابه اتهام‌قتل عمد بایك درجه تخفیف به‌حبس‌ابد بااعمال شاقه محکوم کرد همانطوریکه قبلا اطلاع‌داده‌بودیم اسماعیل طبق کیفر خواست صادره چندسال قبل دونفر بنام عینی‌وحسین جعفری ازاهالی خارپهلو را باگلوله بقتل رسانیده ومتواری شده بود . ولی پس از چند سال خون‌مقتولین بیگناه گریبان‌اورا گرفت و بحکم دادگاه جنائی بزندان انداخت .

پدر «لرتا» تقاضای رسیدگی کرد

آخر وقت دیروز پدر دوشیزه‌لرتا خرمیان که سه روز قبل در اثر خفگی در استخر استادیوم ثریا درگذشته بود طی نامه مشروحی از دادستان تهران تقاضای رسیدگی بچگونگی واقعه منجر بمرگ لرتا را کرد .

چون پرونده اولیه در شعب ۲۹ بازپرسی مورد رسیدگی قرارداشت این نامه که در حقیقت از طرف شاکی خصوصی‌واقعه‌بدادسرارسیده بود بشعبه ۲۹ بازپرسی ارجاع گردید . ضمنا از صبح دیروز آقای پزشکی بازپرس مربوطه با حضور چند نفر از کسانیکه در ساعات وقوع حادثه در استخر مذکور حضور داشتند توضیحاتی اخذکرد پس از حضور هاکوپ خرمیان پدر دوشیزه لرتا در بازپرسی و انجام تحقیق از نامبرده از طرف بازپرس دستور احضار مسئولین استخرصادر خواهد شد .

آقای پزشکی دراین باره به خبرنگار ما اظهار کرد پس‌از خاتمه تحقیقات تصمیم قانونی از جهت‌جنبه عمومی و خصوصی این حادثه‌اتخاذ خواهد شد .

خطر پشت بام

دیشب دو طفل خردسال که‌در پشت بامهای منازل خود واقع در بخش ۱۵ خوابیده‌بودند برزمین‌افتاده ودرگذشتند این دو طفل معصومه فرزند تقی و قاسم شیرازی نام دارند .

۱۵ نفر بعلل‌مختلف مجروح شدند

در ۲۴ ساعت گذشته ۷ نفر باسامی ناصر اسمعیلی فرزند علی ، باقر لطفعلی فرزند ناصر ، عزیزاله بروجردی ، جعفر وارسته فرزند عبدالحسین ، فاطمه وارسته فرزند عبدالحسین ، خانم جان فرزند علی حسین و قنبر فرزند علی‌در اثر حوادث رانندگی و ۳ نفرباسامی کریم آذری ، احمد مخلصی و محمد حسین معمار زاده بعلت چاقوکشی و ۵ نفرباسامی صمد اکبری ، اکبر جباری ، محمود توکلی و اصغر طاهرزاده و عشرت کریمی بعلت سوختگی مجروح شده‌اند .

یك چاقوکش حرفه‌ای یك زن یهودی راکشت

قاتل ۹ سال درزندان و ۵ سال در تبعید بسربرده و۱۱۵ بار باتهام چاقوکشی و باج خوری دستگیر شده است

علت قتل «هایده» این بودکه برای قاتل‌پول بزندان نفرستاده بود

قاتل دربازجوئی گفت: اکنون باآغوش باز مرك را استقبال میکنم زیرا زندان‌نمیتواند مرا اصلاح کند

دیشب یك چاقوکش حرفه‌ای زنی را در «محله بد نام»بقتل‌رسانید وچند نفر را مجروح کرد . این شخص ۲۷سال دارد و ۹ سال در زندان بسر برده و پنجسال تبعید بوده است و در حدود ۱۱۵ بار باتهام چاقوکشی و باج خوری دستگیر شده است .علت قتل این بود که زن مقتوله در زندان برای قاتل پول نمی‌آورده است .

از پانزده سالگی

امیر زندی فرزند حسین ۲۷ ساله ازپانزده سالگی بی سرپرست ماند و به جمع اوباشان پیوست .او ابتدا کار خود را از جیب بری و دزدی شروع کرد وچند باربزندان افتاد.سپس به«محله بدنام»راه‌یافت‌و چون هیکلی قوی داشت بنای‌اخاذی از معروفه ها را گذاشت و چندبار باتهام باج خوری و چاقو کشی و سرقت و تیغ کشی بزندان رفت و سپس تبعید شد ولی بمحض اینکه اززندان آزاد میشد به «محله بدنام» می‌آمد وبنای شرارت را میگذاشت تااینکه یك سال ونیم قبل باتهام چاقوکشی بزندان رفت و یك هفته قبل آزاد شد .

اظهار ندامت

ولی این بار او را به بخش ۲۰ راه ندادند و او حق نداشت‌ازمیدان قزوین و چهارراه عباسی و میدان گمرك بداخل بخش پابگذارد . لذا نامه ای برئیس کلانتری‌نوشت ودر آن از گذشته خوداظهارندامت کرد و طلب عفو نمود .

پیغام مرك فرستاد

امیر پس از این جریان گاه‌ـ گاهی به بخش ۲۰ می‌آمد ولی‌چون شخص سابقه داری بود او را به «محله بدنام» نیز راه نمیدادند .

امیر قبل از اینکه بزندان برود بایك معروفه یهودی ساکن «محله بدنام» بنام لنار طوطی فرزند یورت ۲۳ساله معروف به «هایده» دوست بود و از او باج‌میگرفت و پس از اینکه بزندان رفت انتظار داشت «هایده» نیز مانند سایر زنهابزندان

سه نفر زنانی که توسطامیر مجروح‌شده‌اند

امیر زندی در میان مامورینی که ویرا دستگیر کرده‌اند

بملاقات او بیاید و برایش پول بیاورد . ولی چون هایده‌پول‌نفرستاد امیر برایش پیغام فرستاد که او را خواهد کشت .

از دیوار بالا رفت

امیر موقعیکه اززندان آزاد شد برا ی‌هایده پیغام فرستاد که‌بیایدو از او عذر خواهی کند ولی هایده چنین کاری رانکرد و دیشب‌امیر تصمیم گرفت او رابکشد . اماچون او رابه «محله بدنام» راه‌نمیدادندبه خیابان جمشید رفت و باکمك‌طنابی از دیوار وارد محله بدنام شد و با عجله بکوچه حسن سنجاقی رفت، اتفاقا هایده برای خرید ماست از خانه بیرون آمده بود و جلوی مغازه ای مشغول خرید بود که‌امیر ضربه ای با چاقو به او وارد کرد. در این موقع‌سه زن باسامی مهری، زری ،مهری که میخواستند او را بگیرند آنها را هم چاقو زد .پاسبان کوچه هم که‌برای دستگیری‌واقدام کرده بود مجروح شد ولی پاسبان دیگری امیر را گرفت و به‌پاسگاه آورد و مجروحین نیز بوسیله رئیس پاسگاه به بیمارستان سینا منتقل شدند .

زندان مرا اصلاح نمیکند

امیر در پاسگاه گفت .توبه‌گرك مرك است . من چون نتوانستم براه شرافتمندانه قدم بگذارم مرتکب قتل شدم تا مرا اعدام کنند ، زیرا زندگی شرافتمندانه برایم مشکل بود . مرا معروفه های محله بدنام بیچاره کردند ، آنهابمن‌پول‌میدادند تا در برابر دیگران با چاقو ازآنها حمایت کنم و همین موضوع مرا بیچاره کرد زیرا به محله بدنام و باج‌گیری و چاقو کشی معتاد شدم آنها موقعیکه من در زندان‌بودم‌بیش از مواقع عادی برایم پول میاوردند

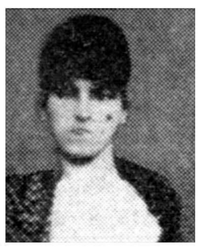

لنار طوطی (هایده)

توقع داشتند موقعیکه از زندان بیرون آمدم مانند گذشته از آنها حمایت کنم . ولی این بار قصد داشتم مرد خوبی‌شوم و برای‌اجتماع مفید باشم و این کار را هم کردم‌و در برابر اجتماع توبه کردم ولی همین زنها مرا گول زدند ، آنها کینه جوئی مرا علیه هایده تحریك کردند بطوریکه یك باره توبه را فراموش کردم . چون بمن گفته‌اند اگر این بار مرتکب جرم شوم‌اعدام خواهم شد . **اکنون با آغوش باز مرك را استقبال میکنم زیرا دیگر زندان نمیتواند مرا اصلاح کند.**

هایده مرد

ساعت ده صبح امروز هایده در بیمارستان سینا بعلت خونریزی شدید درگذشت و بقیه مجروحین مرخص شدند . امیر نیز بدادسرا اعزام شد و بازداشت گردید .

حوادث و وقایع

جوانی گم شده‌است

امیر سلطانی (عکس بالا)یك هفته است از منزل‌خارج شده و خبری از او نیست خانواده وی‌ضمن اطلاع بسرویس حوادث درخواست داشتند اگر کسی از او خبری دارد بخیابان شهبازاپستگاه‌خرابات کوچه تابان‌فر منزل آقای غلامعلی‌سلطانی خبر داده خانواده وی را خوشنود سازد .

درباره چاقوکشی دیروز

احتشام‌زاده‌چه‌میگوید‌وخانواده‌عروس چه‌جوابی میدهد

خانواده ریحانه میخواستند زنم را وادار بطلاق‌کنند و نمیگذاشتند بااو بخیابان بیایم

درقباله عروس‌قید شده بود که پس‌ازگذراندن دانشکده‌هنرهای‌زیبا بخانه‌دامادبرود

احتشام‌زاده امروز بازداشت شد ودوشیزه ریحانه که دیشب تحت‌عمل جراحی قرار گرفته هنوز بیهوش است

احتشام زاده و ریحانه پس‌از انجام مراسم عقد

دیروز اطلاع دادیم که آقای امیرحسین احتشام زاده قهرمان اول پینگ پنگ کشور در نتیجه بروز اختلافی همسرعقدکرده خوددوشیزه ریحانه حاج‌خان محمدی را باچند ضربه چاقو مجروح کرد.

امروزکسب اطلاع‌شد دوشیزه ریحانه که‌در بیمارستان باهربستری شده دیشب تحت عمل جراحی قرار گرفته وعمل باموفقیت انجام‌شده است ولی‌فعلادرحال بیهوشی بسر میبرد.

بهانه می‌آوردند.

صبح امروز احتشام‌زاده بایرونده از کلانتری یك بناحیه هفت‌دادسرا اعزام شدوی درباز پرسی اظهار داشته است: تابستان سال پیش با ریحانه در میگون آشناشدم وبه‌خاطر ازدواج باوی زنم‌راطلاق دادم، هفت‌ماه پیش ریحانه را عقدکردم وقرار بود پس‌از ماه محرم ازدواج کنیم، اما ازیکی دوماه پیش رفتار ریحانه عوض شد وبطوریکه تحقیق کردم معلوم شدبستگان ومخصوصا دائی او قصد دارند که از ازدواج اوبامن جلوگیری کنند. تلقینات‌این عده روی ریحانه اثر گذاشت ودر رفتار او نیز تغییر حاصل شد.من که‌از روی اشتباه زندگی‌خانوادگی خودرا برهم زده بودم از این‌جریان بشدت ناراحت شدم، زیرا ریحانه بخانه دائی خودرفته بود وساکنین منزل حتی اجازه نمیدادند که من‌با همسرعقد کرده خود به‌خیابان بیایم واز طرفی موعد ازدواج را به‌تاخیر انداخته میگفتند قلب ریحانه‌ضعیف است وباید استراحت کند وامسال تابستان رانیز درمیگون بگذراند بشرط آنکه توبایت‌را به میگون نگذاری

نتوانستم خودرا کنترل کنم

احتشام زاده اضافه کرده است: دیروز برای دیدن همسرم به منزل دائی اورفتم تاتکلیف خودرا روشن کنم ولی باز ساکنین خانه مسائل مختلفی را مطرح کردند که من کنترل اعصاب خودرا از دست‌دادم ومبادرت باین عمل نمودم.

قراربازداشت

بازپرس پس‌از تحقیقاتی که از متهم بعمل آورد قراربازداشت صادر کرده ،احتشام زاده رابزندان فرستاد.

امیرحسین احتشام زاده کارمند سازمان تربیت بدنی است وازهمسر مطلقه‌اش سه‌پسر به اسامی علی‌و حمید ومجید دارد که بزرگترین آنها ده‌سال دارد.

امروز خبرنگار ما به بانواشرف طباطبائی همسر آقای انصاری زن دائی دوشیزه ریحانه‌حاج‌خان‌محمدی مراجعه کرد و درباره علت حادثه‌از او سئوال کرد .

شرط ازدواج

خانم‌نامبرده اظهار داشت چند ماه پیش امیر احتشام زاده بخواستگاری ریحانه آمد و قرار شد که درباره اوخانواده عروس تحقیقاتی نموده و نتیجه را اعلام دارند . دو شب بعد احتشام زاده برای گرفتن جواب‌به خانه آقای خان محمدی پدر دختر رفت و باو جواب رد داده شد زیرا دراثر تحقیقات معلوم شده بود که احتشام زاده دارای یك زن و سه بچه میباشد ولی بالاخر درنتیجه اصرار احتشام زاده پدر ومادرعروس موافقت کردند و در اواخر آذر ماه ریحانه بعقد او درآمد و درقباله‌اش قید دشد که چون ریحانه سال اول دانشکده هنر های زیباست بایستی چهار سال دیگر بدانشگاه برود و پس از پایان این مدت احتشام زاده میتواند او را بخانه خود ببرد .

ریحانه ترسیده بود

تا اینکه دیروز احتشام زاده به خانه آقای انصاری رفت و در خانه را شکسته و گفت زن مرا چرا نمیدهید ببرم و سپس به‌ریحانه‌گفت بیا برویم ولی ریحانه از ترس اینکه ممکن است احتشام زاده‌ویرابکشد از رفتن‌خودداری نمود و احتشام‌زاده با چاقو بوی حمله کرد و چند ضربه باو زد .

اتومبیل جیپ معلق‌زنان در

پیاده‌رو افتادویکنفر کشته‌شد

بعد از ظهر دیروز اتومبیلی در خیابان شوش سه معلق زد و به‌پیاده روافتاد و از سرنشینان آن یك نفر مقتول و شش نفر دیگر مجروح شدند .

ساعت ٦ بعد از ظهر اتومبیل جیپ شماره ۳۸۷۷۹ برانندگی‌قدرت الله دهقان هنگامیکه باتفاق بستگان خود از خیابان شوش عبور میکرد براثر سرعت زیاد چپه شد و اتومبیل پس از اینکه چند معلق زد درپیاده‌رو افتاد و یکی از سرنشینان آن بنام عبدالحسین وارسته در دم جان سپرد و سر نشینان دیگر اتومبیل باسامی قدرت الله دهقان و همسرش عزیزه روح پرور ، معصومه کل‌جوری همسر وفاطمه و جعفرفرزندان عبدالحسین وارسته و یك نفر دیگر بنام احمد مجروح شدند . مجروحین به بیمارستان سینا و رازی منتقل گردیدند .

جریان این حادثه از طرف‌کلانتری ۵ بپازپرس کشیك دادسرا و اداره پزشکی قانونی اطلاع‌داده شدکارشناس اداره راهنمائی و رانندگی پس از حضور در محل علت وقوع این‌حادثه را سرعت بیش از اندازه اتومبیل جیپ دانسته است .

پرونده ایکه در کلانتری پنج‌تشکیل شده است صبح امروز بدادسرا ارسال گردید .

جنازه گمشده در چاه پیدا شد

عصر دیروز کارگر سنگتراشی بنام اسماعیل افشاری که براثر سقوط د رچاه در یك کارخانه داروسازی واقع در کیلومتر ۲۲ جاده تهران بکرج درگذشته بود بادار ۵پزشکی قانونی منتقل شد اسماعیل از یك ساعت بعد از ظهر روز دوشنبه مفقود شده بود وسر انجام پس ازجستجوی کارگران جنازه وی درچاه پیدا شد.

مهندسی بخاطر نجات یك کارگر هلاك‌شد

بخاطر بیرون آوردن چراغ قوه ازچاه این مهندس ویك‌کارگرقربانی‌شدند

ساعت یازده وسی دقیقه دیروز مهندس ٤٠ ساله‌ای بنام مهندس اسماعیل نعمت‌اللهی‌درباغ شخصی‌خود واقع درکاروانسرا سنگی درحالیکه قصد نجات کارگری‌راازمرك داشت‌جان خودرا از دست دادو کارگر مزبور نیز هلاك شد .

چراغ قوه درچاه

صبح دیروز مرحوم مهندس‌اسماعیل نعمت‌اللهی بمنظور سرکشی چاهی‌که درباغ‌خود حفر میکرد داخل‌چاه شدو پس‌ازبازدید ازچاه خارج‌شد. در این موقع متوجه‌گردید که چراغ‌قوه وی درچاه جامانده است .

یکی‌از کارگران بمنظور درآوردن چراغ‌قوه داخل چاه شد پس‌از چند دقیقه تاملچون ازوی خبری‌نشدبرادر این کارگر بنام‌علی مراد ،داخل چاه گردید وکارگراولی رااز چاه بیرون فرستاد ولی‌خودبراثرشدت گازحاصله وناسساعد بودن هاموفق نشد از چاه خارج گردد .

برای نجات کارگر

در این موقع مهندس نعمت‌اللهی بمنظور نجات علی‌مراد که‌برادر خودرا ازمرك نجات داده‌بودواردچاه شدولی‌نه نتنها موفق بنجات علی‌مراد نشدبلکه خود نیزقربانی این فداکاری گردید.

بااعلام واقعه بژاندارمری کاروان‌سرا سنك ماموربن آتش‌نشانی بکمك شتافتند و سرانجام جنازه مهندس اسمعیل نعمت‌اللهی وعلی مراد ازچاه خارج‌گردید. جنازه مهندس‌وکارگر در پزشکی قانونی بوسیله آقای دکتر سلطانی پزشك قانونی مورد معاینه قرار گرفت و جواز دفن صادر گردید

مهندس‌اسمعیل نعمت‌اللهی

۲۰۲۵۶۹ تلفن مستقیم سرویس حوادث

پیش‌بینی وضع هوا

تقلیل درجه حرارت هوای‌تهران

پیش‌بینی‌وضع‌هوای ایران ناظهر فردا طبق گزارش اداره پیش‌بینی کل هواشناسی بدینقراراست :

هوای تهران صاف تاکمی ابری‌که دربعداز ظهر امروز واوایل شب‌همراه بامقدار بیشتری ابرپیش‌بینی میشود .

هوای سواحل دریای مازندران ابری گاهی توام بابارندگیهای محلی که‌بتدریج از مقدار ابرها کم‌میشود، هوای خوزستان وسواحل خلیج‌فارس‌در روز غبارآلود ،هوای نواحی کویری وشهرستانهای جنوبی خراسان درروزهمراه باگردوخاك و هوای سایرنقاط صاف‌گاهی توام بالکه‌های‌ابر پیش‌بینی میشود.

حداکثردرجه حرارت هوای تهران درروزگذشته ۳۵(۳درجه‌کمتراز روز قبل)وحداقل آن ۲۳ درجه سانتیگراد بالای‌صفر بوده است .

گرمترین نقاطی که‌ایستگاه هواشناسی دارند در ۲٤ساعت گذشته‌شهر آبادان باحداکثر ٤٥درجه وخنك‌ترین نقاط شهر کرمان باحداقل ۱۲درجه سانتیگراد بالای‌صفر بوده است .

درجه‌حرارت آب‌دریادر بندر پهلوی ۲٤درجه سانتیگراد بالای‌صفرمیباشد.

برای پیشرفت آبادانی

یوسف آباد وعباس‌آباد

کارخانه آجر سازی ناهید فروشگاهی مقابل بیمارستان شماره ۱

ارتش افتتاح نموده ـ فشاری ـ گچ ـ آهك رابدون‌دریافت تفاوت کرایه بفروش میرساند تلفنهای ۸۲۱۰۵۳ ـ ۸۲۱۰۵۴

قابل توجه دارندگان زمین درکوی کارمندان دربارشاهنشاهی وموسسات تابعه در عباس آباد

چون برای عمران وآبادی کوی کارمندان دربار شاهنشاهی و موسسات تابعه‌درعباس‌آباد اقداماتی بعمل آمده وشرکت تلفن نیز با تامین تلفن کوی مزبور موافقت نموده است مقتضی است کلیه‌آقایان کارمندان وافرادیکه درکوی کارمندان دربار شاهنشاهی زمین دارند برای پرداخت وام معموله همه‌روزه از ساعت ٤ونیم تا ٦ونیم بعدازظهربه بانك ملی ایران‌ـ شعبه فردوسی مراجعه نمایند.

سرپرست کل املاك ومستغلات پهلوی ـ بهبهانیان

۱ـ۳ آ ـ۱۳۳۰٦

اهالی محترم شهرستان ماکو

کاندید بودن جناب‌آقای میرناصر مشیری‌رابنمایندگی دوره‌بیستم مجلس شورای ملی باهالی محترم آن شهرستان تبریك گفته ویقین قطعی دارم باانتخاب این جوان‌فعال درستکار وفاضل برای عمران آن سامان ورفع‌نیازمندی های عمومی استفاده کامل بشود.

آ ـ۱۳۳۰۰ محمد مشیری

تبریك

جناب آقای رضا سعادت فر انتخاب شما را بریاست صنف لبنیات فروش تهران تکلیه اعضاء صنف تبریك میگوئیم

کاظم افجه‌ای ـ عبدالمجید آل طعمه

مجمع عمومی عادی شرکت سهامی‌زمزم

روز دوشنبه ۲۷ تیر ۱۳۳۹ ساعت ۲ بعداز ظهر در محل شرکت تشکیل خواهد شد .

دستور جلسه عبارتست :

۱ـ رسیدگی‌و تصویب ترازنامه سال قبل

۲ـ تجدید انتخاب بازرس شرکت

۳ـ شور و مذاکره راجع بخط مشی آینده‌شرکت

از صاحبان سهام خواهشمند است توجه بماده ٤۳ اساسنامه در مجمع حضور بهمرسانند هیئت مدیره شرکت سهامی زمزم

دبیرکل حزب مردم گفت:

ملت ایران از نفت باید بیشتر فایده ببرد

هم مسلکان عزیز : اهالی محترم خوزستان

حضور جمعیت عظیمی در این گرمای سوزان که برای استماع سخنان من گرد آمده اند موجب کمال تشکر ومایه افتخار من و حزب مردم است ولی در عین شکر گزاری ناگزیر هستم شرمندگی خود را از این مزاحمت اظهار دارم ، از چهره های برافروخته شما معلوم است که اکنون همه شما عطشان و تشنه کام هستید و وقتی که بدین واقعیت تلخ و ناگوار می اندیشم که پس از خاتمه این میتینگ درخانه های خود و شاید در تمام شهر اهواز آب گوارائی نخواهیدیافت که بآن آتش سوزان عطش را فرونشانید بیشتر آزرده میشوم . کارون منبع لایزال خیر و برکت از وسط شهر اهواز که قریب دویست هزار جمعیت دارد میگذرد و من بسی متاسف و متاثر هستم که شما مردم درکنار این شط عظیم بی آب باشید واین مختصر آبی هم که در شهر شما موجود است برائر کوشش بعضی از افراد نیکوکار محلی میباشد این گناه دولت است که بابرخورداری ا زامکانات خود تاکنون نتوانسته است تصفیه خانه و منابع آب تصفیه شده بحدی که تکافوی جمعیت شهر را یکند احداث نماید و من امروز در میان شماها آمده ام بنام حزب مردم که شمه ای از گناهان و کوتاهی های دولت را شرح دهم من خطه خوزستان رابخوبی میشناسم و از روحیه مردم این سامان بخوبی آگاهی دارم میدانم که وطن پرستی و شاه دوستی شعار شماست شما بکار کردن و زحمت کشیدن خو گرفته اید، خطه خوزستان از مناطق پربرکت عالم است اما افسوس که استفاده از آن محتاج اقداماتیست که فقط دولت مقتدر ومدیری بانجامش قادراست جراحی دز ـ کارون و کرخه که از رودخانه های پر آب ایران است در این جنگه جریان دارد اما باید با ایجاد سد ها و متصرفات و مداخلات این جریانهای بزرگ آب رابرای آبیاری قبل استفاده نمود . دولت در این زمینه کاری صورت نداده است میلیون ها خرج ساختمان سد کرخه شده و بدون استفاده مانده و هم اکنون این سد از لحاظ آبیاری زمین های مستعد زرخیز خوزستان ثمری ندارد هیئت دولت باین خطه مسافرت کرده وچند روزی بازدید تشریفاتی از مناطق مختلف خوزستان بعمل آوردند این تشریفات برای مردم بدون زحمت وورود سر نبود مشکل کشاورزان دستگیر دولت شد وعده ها دادند که در تهران تدابیری بیاندیشند چند ماه گذشت اثری از این وعده ها پدید نیامد رئیس دولت برای نطق تبلیغاتی باینجا آمد و در این نطق هم وعده های گذشته راتجدید کردمن بعنوان دبیرکل حزب اقلیت بطورصریح اعلام میکنم که دولت از این وعده ها بسیار داده است اما هرگز بوعده های خود عمل نکرده است مشکل کشاورزان خوزستان بالمره فراموش شده و کشاورز خوزستانی در حال ورشکستگی است باوصف این آقای رئیس الوزراء توقع دارد بحزب وی رای بدهند من مطمئن هستم کشاورزان خوزستان چنین نخواهند کرد «دولت افتخار میکند که به شهرستانها سفر کرده و از نزدیك مشکلات مردم را گشوده است فکر مسافرت دولت بشهرستانها و حل و فصل گرفتاری های مردم در محل از انتظارات شاهنشاه معظم است که همیشه بفکر دور افتاده ترین افراد ملت میباشند معتقد هستم که دولت حقیقت نظریه شاهانه را درك نکرده است زیراگرغیر از این بود وضع کشاورزی خوزستان را فراموش نمیکرد»

بار ها گفته ام کار های دولت هماهنگی ندارد و نمی تواند منویات شاهنشاه را درك کند و درقالب عمل بریزد ولی هرگز از جاده انصاف خارج نشده ام خط گاز خوزستان شیراز و تاسیس کارخانه کود ـ شیمیائی در شیراز که ازآرزوهای شاهنشاه وهرایرانی وطن پرست بود مرا خوشحال کرد در موقع مسافرتم باین شهرستان از آسمان دیدم لوله کشی پیشرفت کرده است راه سرویس هم ساخته شده بسیار خوشحال شدم ولی لازمه این کارخانه عظیم داشتن راه به بندر است که محصول آن رابنقاط مملکت برساند بمن بگوئید راه «فهلیان» کی قابل استفاده خواهد بود ؟ آیا یك بندر در فارس برای حمل و نقل این محصول مفید موجود است ؟ چرا بوشهر آنقدر فراموش شده در

لیست کارهائیکه آقای نخست وزیر قرائت کرده اند نشانه ای از تدابیری که برای ایجاد اینگونه تاسیسات باشد ندیدیم در حالیکه اگر کودکی برضد آبله تلقیح یاخانه ای برضد حشرات سم پاشی شده باشد در لیست اقدامات دولت ذکر شده است مثلا در خوزستان دولت مدعی است که اصلاحات زیادی انجام داده در صورتیکه بعضی از این ادعا ها با حقیقت وفق نمیدهد مثلا تاکنون اقداماتی درشهرستان دزفول بطوریکه منظور نظر شاهنشاه بزرگ ماست عملی نشده و مردم آنجا که نمایندگان حقیقی آنها ، هم اکنون در این میتینگ عظیم حضور دارند بهتر باین حقیقت واقف اند که در دزفول اصلاحاتی صورت نگرفته است از این حرف من نتیجه بگیرید آیا آنچه که آقای نخست وزیر بنام کار های انجام شده دولت قرائت کرده اند صحیح است ؟ نه خیلی از این کار ها آرزوی دولت استو اقدام دولت منحصر به آرزوست و بعضی از کار ها مربوط بدولت نیست بلکه مربوط بسازمانهای خیریه است که بزرگترین ووسیع ترین آنها خیریه علیا حضرت ملکه فرح وسازمان شاهنشاهی خدمات اجتماعی وشیر و خورشید سرخ است من تعجب کردم که در شیراز کار های خیریه نیکوکارانی که عضو حزب مردم میباشند در نطق رئیس الوزراء در ضمن کار های انجام شده دولت ذکر شده بود .

نفت

خوزستان برای ما فقط از نظر کشاورزی ارزش ندارد بلکه خوزستان در مرحله اول منبع نفت است که امروز محور اقتصاد کشور ما میباشد .

پنجاه سال پیش آبادان امروز که بزرگترین تاسیسات نفتی جهان در آنجاست صحرای گمنام و بی ارزشی بود . بهمت کارگران ایرانی و باکوشش شما مردم خوزستان و پدران شما این تاسیسات برپا گردید . در نهضتی که ملت ایران برهبری شاهنشاه بزرگ و خردمند خود برای استیفاء حق خود شروع کرد : کارگران خوزستان و مردم این استان سهم بسزائی دارند متانت و درایت و صبرو حوصله دراین کار موجب شد که در مبارزه شدید ملت ایران این تاسیسات بزرگ همچنان حفظ شوند و بعداز مدتی تعطیل مجددا از آن استفاده بعمل آید . سخن از نهضت ملی ایران و مقاومت و پایداری منطقی کارگران و زحمتکشان خوزستان بمیان آمد ازاین مطلب خاطرات تلخ و شیرین بیاد دارم خاطرات شیرین این دوره مردانگی شماست و فداکاریهای شاهنشاه .

دلیری و مردانگی شما راجهانیان دیدند ، فداکاریهای شاهنشاه صفحات درخشان و خیره کننده بسیار دارد . این قسمت به تدریج روشن میشود . و تاکنون جزئیاتی از نقش شاهنشاه در توفیق این نهضت فاش شده است (کف زدن شدید حضار) بالاخره تاریخ روزی کلیه قسمت های فاش نشده را فاش خواهد کرد و عظمت روح و ارزش رهبری شاهنشاه بیش از آنچه اکنون معلوم است آشکار خواهد شد اما خاطرات تلخ من از این دوره که ملت ایران با بیگانگان مبارزه میکرد لجاجت و تعصبات عوام فریبانه دولت وقت بود دولت آقای دکتر محمد مصدق مدتی با هدایت و ارشاد شاهنشاه و در کادر ملاحظات عالیه سیاسی مملکت نهضت ملی ایران را برای استیفاء حقوق ملت ایران در مورد نفت رهبری میکرد این دوره یکی از ادوار درخشان حیات سیاسی ملت است اما تعصب و لجاجت و عوام فریبی موجب انحراف آقای دکتر مصدق شد واز همین جا دکتر مصدق نتوانست ملاحظات عالیه سیاسی را منظور دارد و معنی هدایت ورهبری شاهنشاه را درك کند . خاطرات تلخ من از نفت مربوط بهمین دوره است . تعصب و عوام فریبی عمر مملکت را تلف کرد من مطمئن هستم خیلی زودتر ممکن بود مسئله نفت ما حل شود و به نتیجه ای که رسیده ایم برسیم تاخیر زیان بما

رسانید . چرخهای مملکت از کار افتاد ما از نیازمندیهای عادی و متعارفی خود محروم ماندیم واقعا بیهوده دوره مشکلی از حیات ملت ایران بطول انجامید عوام فریبی هرگزدر کار مملکت منشاء خیر و برکت نیست . هرگاه عوام فریبی انگیزهٔ کارها باشد فساد و تباهی ببار خواهد آورد سد کرخه که امروز عاطل وبی اثر مانده است بعلت این است که بنیاد آن بر عوام فریبی بوده است تظاهر و ریا کارها را بسامان نمیرساند .غرضم این نیست که نتیجه حوصله کمال مطلوب مابوده، خیر اینطور نیست ملت ایران از نفت این طلای سیاه که بقدرت بازوی شما کارگران ایرانی از دل خاك ایران استخراج میشود باید بیشترفایده ببرد چه از لحاظ ازدیاد استخراج و چه از لحاظ منافع ومامترصد خواهیم بودتادر فرصتی که بدست آید موجبات این امررا فراهم آوریم .

در هرحال دوره سخت وپرعسرتی راشما تحمل کرده اید و این دوره پر عسرت در نتیجه ی سیاست عوام فریبی بطول انجامید . من از این جهت بشدت متاثر هستم . درود گرم ملت ایران نثار شما مردم وطن پرست که باپایمردی و متانت خود بزرگترین ثروت ملی ما را حفظ کردید .

آسایش کارگران

من بسیار متاسف هستم که دولت در مقابل کارگرانی که اینهمه شایستگی نشان داده اند قصور میکند مسئله آسایش کارگران موردتوجه شاهنشاه بزرگ ما است .

در مسافرت اخیر اعلیحضرت همایون شاهنشاهی بخوزستان که منهم افتخار التزام رکاب داشتم قریب یکساعت و نیم وقت گرانبهای شاهنشاه صرف سئوال و جواب از کارگران شد . شاهنشاه باتوجه کامل بوضع وحال کارگران،دولت را برای تامین رفاه و آسایش کارگران ارشاد فرمودند . حزب ما به پیروی از نیات عالیه شاهنشاه مجاهدت فراوان بخرج داده تا مترقی ترین قوانین کار تهیه و بتصویب برسد دولت بایستی از توجه شاهنشاه بهره و آسایش کارگران در یافته باشد که این موضوع تاچه حد مهم است .اما بسیار جای تاسف است که باین مسئله مهم حیاتی توجه نشده وحتی قوانین و مقررات تصویب شده نیز درست اجرا نمیشود.

گریه

یکی ا زمحرومیت هائی که بعنوان یك ظلم فاحش بر مردم اصیل خوزستان اعمال شده و میشود و حزب مردم مصمم است آنرا جبران کند، تبعیضی است که از نظر فوق العاده ماموریت خارج از مرکز بین ماموران بومی و غیربومی دولت موجوداست وباوجودیکه این خدمتگزاران دولت در شرایط متساوی انجام وظیفه میکنند حقوق های متفاوت دریافت میدارند . نکته دیگر آنکه دولت از ادامه تحصیل آموزگاران جلوگیری مینماید.معلمین حق ورود بدانشسرای روزانه را ندارند، ظاهرا دانشسرای عالی شبانه را بنام آنها دایر کرده اند . در صورتیکه برای ورود باین دانشسرا شرایطی وضع کرده اند که هیچ یك از معلمین چنین شرایطی را دارانیستند .می گویند دولتیان د ربازدیدی که از حصیر آباد کرده اند بگریه افتاده اند، آیا دوای درد این مردم است ؟(مردم بشدت ابراز احساسات کردند)باید کار کرد باید در فکر مسکن مردم بود.گریه که فایده ای ندارد .دکتر مصدق هم هرروز اشك میریخت و بکارگران ایرانی وعده ها میداد سرانجام چه شد ؟اصولا دولتهائی که متکی بتظاهر باشند دردی از مملکت و ملت دوانمی کنند جزاینکه اینان بر مردم منت میگذارند که برای ملت وسعادت مردم تحمل زحمت میکنند . چه سودی بجامعه رسانده اند؟ حاصل این زحمت چیست ؟ جزاینکه بار زندگی را سنگین تر میکنند وبر مشکلات مردم میافزایند .این آقایان مدعیان چه قدمی در راه اضافه استخراج نفت و افزایش درآمد آن برداشته اند؟ حکومت دکتر مصدق بمردم وعده می دادکه ایران را گلستان میکند ولی نتیجهٔ این گلستان شدن راشما دیدید . اگرتدبیر شاهنشاه و قیام دلیرانه ملت ایران نبود امروز برای ماهم فرصت جمع شدن میدا نمی شد . من از شما میخواهم که فریب کسانی راکه ماسك عوام فریبی می زنند نخورید و بحقایق همانطور که همیشه باتشخیص درست و بموقع اندیشیده اید بادوربینی و روشن بینی کامل که مخصوص شماست توجه کنید و تصمیم بگیرید .

حجاب

اگر بخواهم از کار دولت خرده بگیرم زحمت شما زیاد خواهد شد فقط کافی است که براههای خوزستان اشاره کنم و مطلب را خاتمه دهم ، میلیونها پول تفریط شده و خوزستان همچنان از نعمت داشتن راه محروم است **بنظرما آقای رئیس الوزراء شخصا آمده است که شاید از رعب و هراس وحیا،حجابی بر چشم قضاوت و تشخیص مردم بکشد تا در اینموقع که انتخابات در پیش است مردم تحت تاثیر القائات ایشان ناچار باشند بکاندیداهای حزب ملیون رای بدهند غافل از اینکه مردم اطمینان قاطع بوعده و امر صریح شاهنشاه نسبت بآزادی انتخابات دارند مردم خوزستان هوشمند هستند و بگروهی که نسبت بمنافع ومصالح حیاتی آنها بی اعتنا بوده اند هیچگاه رای نخواهند داد .**

من اطمینان دارم که مبارزه دراین استان بسود حزب مردم که پیشاهنك علاقمندی بمردم ومتعصب در فهم نیات شاهنشاه واجرای آنهاست تمام خواهد شد .

زنده باد ایران
زنده باد شاهنشاه
جاوید باد زحمتکشان خوزستان
پیروز باد حزب پرافتخار مردم

ژاله آماده حرکت میشود

دخترکوچك میخواهد برای مادرش سوقاتی بیاورد

خبرنگار ماازلندن اطلاع میدهد که معالجات پزشکان در بازمزالهٔ زابلی پایان یافته ووی قریبا عازم ایران میشود .

ژاله از بهبودی خود خوشحال است واکنون آماده حرکت میشود ژاله کوچك بهخبرنگار ماگفته است که میخواهم برای مادرم سوقاتی خوبی ببرم .وی درشهر گردش میکند ودرضمن هرچه مایل باشدخرید مینماید واز طرف سفارت ایران ونمایندگی اطلاعات باوی همراهی میگردد ژاله از مهمان نوازی خانم وآقای احمد جلیلی یك خانواده ایرانی مقیم لندن بسیار سپاسگزار است. وی چندین روز درخانه این خانواده نیکوکار بسربرده است. خانم وآقای جلیلی نامه هائی برای مادر ژاله نوشته اند واورا ازبهبودی دخترش مطمئن کردما ند.

خبرنگار ما تاریخ ورود ژاله را بایران بعدا اطلاع خواهد داد.

دستگاه کنترل سرعت نصب نمیشود

امروز خبرنگار ما کسب اطلاع کردکه اداره راهنمائی و رانندگی بعلت هزینه سنگینی که دستگاه «سنکرنیزه» کنترل سرعت لازم دارد قادر نخواهد بود که نقشه آنرا بکمك شهرداری عملی کند .

خبرنگارما گزارش میدهد یکی از کمپانیهای خارجی حاضر شده در مقابل دوازده میلیون ریال فقط ده چراغ خودکار برای کنترل سرعت نصب نماید وباین ترتیب انجام اینکار برای شهرداری واداره راهنمائی و رانندگی فعلامقدور نیست .

بطوریکه خوانندگان محترم اطلاع دارند چندی قبل اطلاع دادیم که اداره راهنمائی و رانندگی بعلت ازدیاد روزافزون وسائط نقلیه تصمیم گرفته درخیابانهای تخت جمشید وخیابان پهلوی وشاهرضا دستگاه کنترل سرعت نصب نماید . این دستگاه سرعت وسائط نقلیه را روی سرعت معینی مثلاسی کیلومتر درساعت کنترل مینماید باین ترتیب اتومبیلی که با سرعت سی کیلومتر درجاده پهلوی حرکت کندباآزادبودن راه سرچهارراهها توقف نخواهد کرد .

آگهی مجمع عمومی عادی

مجمع عمومی عادی شرکت سهامی بارش ساعت ۵ بعدازظهر روز پنجشنبه بیست وسوم تیرماه ۱۳۳۹ (۲۳ر۴ر۱۳۳۹) درمحل شرکت تشکیل میگردد.

از آقایان سهامداران شرکت تقاضا میشود باتوجه به مفاداساسنامه درجلسه حضور بهمرسانند.

دستور جلسه

۱ـ تصویب ترازنامه وحساب سود وزیان سال ۱۳۳۸ شرکت
۲ـ انتخاب بازرس

هیئت مدیره شرکت

بانك رهنی ایران

انواع آجرهای فشاری وماشینی برای نما و سنگهای روی کارساختمانی مرغوب رادر معرض فروش عموم قرار داده وخریداران میتوانندهمه روزه در ساعات اداری بشرکت سهامی لوازم ساختمان واقع در خیابان پهلوی بالای تخت جمشید .کوی فیروزگر شماره ۱۱ مراجعه فرمایند ۸ـ۱۰

انجمن دانشوران ایران

جلسات تابستانی انجمن دانشوران ایران از روز پنج شنبه ۹ تیرماه ۳۹ درباغ دبیرستان جم قلهك تشکیل میشود واین هفته ساعت ۷ بعداز ظهر خطیب دانشمند آقای سیدعلی اصغر عدیلی درباره نهضت حسینی سخنرانی مینمایند .

آخرین تغییرات برنامه سینماها

رادیو سیتی
بعلت تعمیرات اساسی تعطیل است.

پارك
سانفیاگو (رنگی)باشرکت : آلن لاد ـ روسانا پودستا.
شروع: ۱۰:۳۰ ـ ۲:۳۰ ـ ۴:۳۰ ـ ۸:۳۰ بعدازظهر

میهمانی سفیر ایران درواشنگتن بافتخار نمایندگان ایران

به غرفه ایران درنمایشگاه شیکاگو تاکنون دوجایزه داده شده است

دیشب درواشنگتن از طرف آقای مهندس اردشیر زاهدی سفیر کبیر شاهنشاهی در ایالات متحده میهمانی شامی بافتخار اعضای هیئت نمایندگی اقتصادی ایران درمحل سفارت شاهنشاهی در واشنگتن برپا بود .

دراین میهمانی عده ئی از شخصیت های برجسته اقتصادی وسیاسی امریکا وهمچنین اعضاء هیئت نمایندگی ایران و ازایرانیان مقیم واشنگتن شرکت داشتند .

دیروز آقای مهندس خسروهدایت وزیر مشاور باآقای دیلون معاون اقتصادی وزارت خارجه آمریکا ملاقات کرد. دراین ملاقات آقای منصوروزیر بازرگانی ، آقای کاشانی مدیر کل بانکملی وآقای خسروخسروانی وزیر مختار اقتصادی ایران در آمریکا همراه وزیر مشاور بودند .

بازدید غرفه ایران

ازواشنگتن ـ عصر دیروز بنابدعوت آقای مهندس اردشیرزاهدی سفیرکبیر ایران گروه زیادی از ایرانیان مقیم امریکاو دانشجویان ایرانی از غرفه ایران درنمایشگاه بین المللی شیکاگو دیدن کردند . والاحضرت شاهدخت شهناز پهلوی همراه آقای مهندس اردشیرزاهدی وجمعی از شخصیتهای برجسته شیکاگو دراین بازدیدحضور داشتند .

بهغرفه ایران تابحال دوجایزه داده شده است . یکی جایزه عالیترین طرح میناکاری و دیگری جائزه برای تعیین بهترین غرفه

درشیکاگو

والاحضرت شاهدخت شهنازپهلوی وآقای مهندس اردشیرزاهدی دیروز از شیکاگو بواشنگتن بازگشتند.

درشیکاگو بیش از دویست تن از دانشجویان ایرانی و عده زیادی از ایرانیان مقیم آنشهر بنابدعوت آقای زاهدی در هتلی گرد آمدند .دانشجوین ودیگر ایرانین استقبال گرمی ازآقای اردشیر زاهدی بعمل آوردند. وسفیرایران بدانشجویان قول دادکه نهایت کوشش خود را برای انجام خواسته هایشان بعمل آورد .

در فرودگاه

بقیه از صفحه اول

کمیته های حزب ملیون هواپیمای حامل آقای نخست وزیر از فرودگاه غازیان بحرکت در آمد ولی هنگامیکه میخواست از روی باند فرودگاه اوج بگیرد ناگهان چرخهای هواپیما در خارج از باند فرودگاه بگل نشست وهواپیما از حرکت باز ایستاد . خوشبختانه در این واقعه هیچگونه آسیبی به آقای نخست وزیر و هواپیمای حامل وی وارد نشد باکمك افرادیکه ببدرقه آقای نخست وزیر آمده بودند هواپیما از گل خارج شد و در روی باند قرار گرفت و با بیست دقیقه تاخیر فرودگاه غازیان را ترك کرد . هنگام حرکت مجدد هواپیما آقای نخست وزیر اظهار داشت در این واقعه هیچکس تقصیری ندارد فقط بارندگیهای این دو سه روز موجب ایجاد این وضع شد و علت این مختصر تاخیر حرکت هواپیما نیز فقط بارندگی میباشد . رهبر حزب ملیون از فعالیت های آقای هوشنکی رئیس فرودگاه اظهار رضایت نمود آقای نخست وزیر هنگام حرکت اظها رداشت من دیگر تقریبا تمام نطق های انتخاباتی خود را ایراد کرده ام واین مختصر تاخیر هیچگونه تاثیری در کار من ندارد .

ازهنرپیشه محبوب ومورد علاقه خودتان
اِدی کنستانتین
فیلمهای بیشماری دیده اید که شاید بعضی از آنها نظرتان را جلب کرده باشد
ولی... ماتعریف نمیکنیم بلکه دعوت میکنیم که حتما این فیلم پرحادثه و قهرمانی
دشمن بزرگ
را تماشا کنید . چون این فیلم درواقع با هیچیک از فیلمهای ادی کنستانتین که دیده اید قابل مقایسه نیست
دشمن بزرگ
فیلمی است که صحنه های هیجان آور آن نه تنها شما بلکه تمام آشنایان را بهم مزده خواهد ...!
دشمن بزرگ
باشرکت :
ادی کنستانتین ـ دانیک پاتیسون ـ گابی اندره
سینماسکوپ ـ دوبله بفارسی
بزودی درسینماهای
رویال ـ حافظ ـ دیانا
آ ـ ۱۳۲۳۲

چهارشنبه چهارم محرم‌الحرام ۱۳۸۰ـ بیست‌ونهم ژوئن ۱۹۶۰ | سال سی‌وپنجم ـ شماره ۱۰۲۴۵

اطلاعات

روز دوشنبه هفته آینده
پادشاه نپال وهمسرش ازشاهنشاه وملکه فرح‌دیدن‌میکنند

امروز خبرنگار ماااطلاع بدست آورد که‌تنظیم برنامه پذیرائی ازپادشاه نپال درتهران پایان یافته است.

ساعت یازده‌بعدازظهرروزیکشنبه آینده پادشاه وملکه‌نپال‌وارد فرودگاه مهرآباد خواهند شدو ازطرف نمایندگان دربارشاهنشاهی ودولت مورد استقبال قرار خواهند گرفت .پادشاه وملکه‌نپال درکاخ‌پذیرائی دربار شاهنشاهی‌اقامت خواهندداشت‌وازطرف وزارت خارجه‌دونفر میهماندار تعیین گردیده است .

پادشاه وملکه‌نپال روز دوشنبه رادر تهران اقامت خواهند داشت‌و طبق برنامه تنظیمی دفاتر اعلیحضرت‌همایونی وعلیاحضرت ملکه‌فرح پهلوی را امضاء خواهند کردوهمانروز با اعلیحضرتین ملاقات‌خواهند داشت.پادشاه‌و ملکه‌نپال ساعت‌هفت‌بامدادروزسه‌شنبه باهواپیمای‌افغانی‌به کابل‌پروازخواهندنمود

سه قانون دیگر به توشیح ملوکانه رسید

امروز اطلاع داده شد که فرمان اجرای این‌سه قانون به توشیح ملوکانه رسیده وبدولت ابلاغ‌شده‌است:

۱ـقانون انتظامات مرزی ایران وپاکستان
۲ـقانون اصلاح قانون مالیات بردرآمد .
۳ـ قانون بانکی وپولی کشور واساسنامه بانك ملی‌ایران

مجلس ختم در مسجد سپهسالار

پیش از ظهر امروز مجلس ختم مرحوم بانو نزهت‌الملوك دادستان‌خواهر بزرگ علیاحضرت ملکه پهلوی در مسجد سپهسالار برگزار شد .

والاحضرت شاهپور غلامرضا پهلوی‌ـ والاحضرت شاهپور محمود رضاـ آقای علاء وزیر و روسای دربار شاهنشاهی‌چندتن از آقایان وزیران ـآجودان‌های کشوری و لشگری شاهنشاه ـامرای ارتش ـ سفرای دول اسلامی وعده کثیری از شخصیت های مختلف در این مجلس شرکت داشتند و مجلس ختم باالجاتوو والاحضرت شاهپور غلامرضا پهلوی برچیده شد .

وزیرفرهنك اردن فردا بتهران می‌آید

وزیر فرهنك اردن ساعت شش صبح فردا باهواپیما بتهران وارد میشود . مدت اقامت وزیر فرهنك اردن که‌بنابدعوت وزارت‌فرهنك بایران می‌آید درحدود ده روز خواهد بود ودراین مدت علاوه بر مذاکره بامقامات فرهنگی و بازدید ازموسسات تعلیم و تربیتی‌و دانشگاه از شهرهای اصفهان ـشیراز وسواحل دریای خزر نیزدیدن‌خواهدنمود.

سفیرایران درشوروی امروزبتهران‌بازگشت

انصاری روز پیش ازعزیمت درمسکو باگرومیکو ملاقات کرد

نماینده سفارت شوروی امروز دراستقبال ازسفیر ایران شرکت کرد

در میان کسانیکه در ایستگاه راه آهن تهران باستقبال آقای مسعود انصاری سفیر ایران در مسکو آمده بودند یك نماینده از طرف سفارت شوروی هم دیده‌میشد.

در عکس بالانماینده سفارت شوروی به سفیر ایران خوش‌آمدمیگوید

سی‌وپنج‌دقیقه بعداز ظهر امروز آقای عبدالله‌مسعودانصاری سفیرکبیر شاهنشاهی درمسکو با ترن از طریق جلفا وارد تهران شد .

درایستگاه راه آهن چند تن از اعضای عالیرتبه وزارت خارجه‌ـنماینده سفارت شوروی و عده‌ای از دوستان از سفیرایران درمسکو استقبال‌کردند

آقای مسعود انصاری به‌خبرنگار ماگفت . من‌بدستور وزارت خارجه و برای دادن گزارش های لازم بتهران آمده‌ام .

سفیرکبیر ایران‌در مسکو گفت: روزقبل ازحرکتم برای خداحافظی با «گرومیکو» وزیر خارجه شوروی ملاقات کردم .

آقای مسعود انصاری همچنین در جواب خبرنگارما درمورد یاد داشت اخیردولت‌شوروی درباره مانور هوائی سنتو اظهار داشت که جواب یادداشت شوروی راکه از تهران رسیده بود شخصا بمقامات وزارت خارجه شوروی تسلیم کردم .

آقای مسعود انصاری در پاسخ خبرنگار ما مبنی بر اینکه آیابرای عرض گزارش بحضور شاهنشاه به شمال سفر خواهید کرد ؟ اظهار داشت که‌این امر بسته باراده اعلیحضرت همایونی است .

نماینده سفارت شوروی

از طرف سفارت شوروی یکی‌از اعضای سیاسی‌آن‌سفارت‌درایستگاه راه آهن حاضر بود و به‌آقای‌مسعود انصاری خوش آمد گفت .

انتظار میرود

امروز اطلاع حاصل‌شدکه دولت شاهنشاهی ایرا ن‌در جواب‌یادداشت دولت شوروی ، ادعای آن دولت‌را وارد ندانسته و آنرا رد کرده است .

همانطور که‌قبلاباطلاع‌خوانندگان رسید انتظار میرود آقای مسعود انصاری تا روشن شدن‌وضع‌روابط دو کشور و آمدن سفیر شوروی به تهران به محل ماموریت خود مراجعت کند .

نماینده دانشگاههای ایران

جلسه بین‌المللی دانشگاههای جهان در پانزدهم شهریور ماه‌سال جاری درشهر مکزیکو پایتخت کشور مکزیك باشرکت نمایندگان دانشگاههای مختلف جهان‌تشکیل خواهدشد .

برای شرکت دراین جلسه آقای دکتر علی‌اکبر سیاسی رئیس دانشکده ادبیات تهران از طرف وزارت فرهنك بنمایندگی کلیه دانشگاههای ایران تعیین گردیده است .

آقای دکتر سیاسی ضمن گزارش پیشرفتهای دانشگاه های ایران در مورد معرفی دانشگاههای شهرستانها و پذیرفته شدن آنها بعضویت اتحادیه‌بین‌المللی‌دانشگاه‌ها مذاکره واقدام خواهد نمود .

بلیطهای سی شاهی از درجه اعتبار ساقط شد...!

ازامروز صبح کمك رانندههای شرکت واحد بدانش‌آموزان و دانشجویانی که بلیط های‌سی‌شاهی دردست داشتند اطلاع‌دادند که دیگر بلیط‌های آنان اعتباری ندارد.

این امر موجب گفتگو هائی‌بین مسافرین و کمك رانندهها شد و مسافرینی که بلیط دردست داشتند نمیدانستند چه کنند .

آخرین خبرتا ۴ بعدازظهر

شورشیان تبت ۲۰۰ هزارنفرهستند

دهلی‌ـ ۲۹ژوئن ـرویترـ روزنامه هندوستان تایمز گزارش می دهد که در حدود ۲۰۰ هزار نفر از قبایل تبت بجنك نیروهای چین کمونیست پرداخته ودر حال کوچ از تبت‌شرقی به تبت غربی هستند . این عده از راه های پیچاپیچ و خطرناك کوهستانی می گذرند و نیرو های چینی نقویت‌شده و بتعقیب شورشیان پرداخته اند در گزارش مزبور گفته می شود شورشیان که اغلب سوار هستند ، میخواهند در غرب تبت موضع بگیرند ، ولی تحت فشار نیروهای چینی ممکن‌است مجبور شوند از مرزگذشته و به‌هند پناهنده شوند .

قبایل مزبور فقط‌با تفنك و سلاحهای سبك دیگرمجهز هستند. پیشرفت جنگجویان مزبور بسیار کنداست زیرا در حال حرکت باید بجنك‌نیز بپردازند تا حال طی این نبردها صدها نفر از چینی ها کشته شده و مهمات فراوانی بدست‌شورشیان‌افتاده‌است.در حال حاضر شورشیان می خواهند رساندن مهمات و آذوقه چینی هارا قطع کنندو بدین‌جهت کمونیست‌هاتمام نیرو هائی را که در منطقه جنك در اختیار داشته اند وارد عملیات کرده اند . مقامات رسمی هندأظهار داشتندکه‌اطلاعی از مهاجرت عظیم قبایل چادر نشین‌ندارند.

تولید نفت خاورمیانه کاهش مییابد

افزایش تولید نفت ۱۹۵۸ درخاورمیانه بیشتر مربوط بایران وعراق بوده‌است

سازمان ملل متحد ـ نیویورك‌ـ ۲۹ژوئن ـ در گزارشی که‌کارشناسان سازمان ملل‌تهیه‌کرده‌اند پیش‌بینی‌شده‌است که ازافزایش تولید نفت در خاورمیانه، طی دهسال آینده ،ممکن‌است، بشدت کاسته شود . در اینگزارش گفته شده است که تولید نفت خام طی‌سال ۱۹۵۹ در خاورمیانه پیوسته رو بافزایش است . لکن درجه این افزایش خیلی کمتر از سال ۱۹۵۸بوده‌است. در سال ۱۹۵۹میزان افزایش ۷درصد بود . در حالی که افزایش۱۹۵۸ روبه‌مرفته ۴۰درصد بوده است . علت کاهش تولید در خاورمیانه ، تقاضای نفت کشورهای اروپائی که خریدار اصلی نفت خاورمیانه هستند ، چندان زیاد نمیشود . یکی‌دیگر از علل امر ، صادرات نفتی شوروی است که‌افزایش می یابد و کشف‌منابع نفتی بزرك در لیبی و الجزایر نیز یکی دیگر از علل آن است. در گزارش سازمان ملل متحد گفته شده‌است که قسمت اعظم افزایش نفت خاورمیانه در ۱۹۵۸، در ایران و عراق‌بوده است .

در حادثه انفجار انبار مهمات هاوانا ، سه نفر کشته و بیش از ۲۰۰نفر مجروح‌گشتند و شیشه های اغلب‌عمارات‌پایتخت کوبا نیز خرد شد .فیدل کاسترو ، امریکا رامسئول این انفجار اعلام کرد .

این‌عکس‌انبار مهمات را پس‌از انفجار نشان می دهد .

دومین پیروزی تیم بوکس ایران دراسرائیل

آخروقت امروز اطلاع‌حاصل شد که بوکسورهای ایرانی دردومین مسابقه بوکس نیز در اسرائیل پیروزی کسب کرده‌اند همانطور که دیروز أطلاع دادیم دراولین مسابقه تیم بوکس ایران هشت بردوپیروز شد ودر دومین مسابقه که‌در هشت‌وزن انجام شده‌است تیم بوکس‌ایران پنج‌برسه پیروزی کسب کرده است.

دراین مسابقه ابتدا سرودملی دوکشور نواخته شد ومسابقه درحضور بیش‌از هشت‌هزارنفر تماشاچی انجام گردید.

ایزاریا،ایلخانوف، علی‌اکبرزاده ،یاوری ،غازاریان، پاك‌اندام،بوکسور های پیروز ایرانی هستند که‌در مسابقه دوم‌برحریفان خودپیروز شده‌اند.

یك میلیون و دویست هزار تومان

خسارات حریق بازار شهرستان خوی میباشد

*** برای کمك بحریق‌زدگان ، بانك ملی وبانك رهنی و شیرو خورشید سرخ‌اقدام میکنند**

خبرنگار ما در تبریز که‌برای بازدید از وضع بازار حریق‌زده خوی به آن شهرستان رفته بود تلفنی گزارش داد که دراین آتش‌سوزی ۵۰مغازه از بازار سبزی فروشان و حلبی سازان خوی بکلی سوخته و تبدیل به‌تل خاکستر شده است میزان خسارات وارده باجناس مغازه های بازار ۳۵۰ هزار تومان و خسارات املاك‌بازار نیز۳۵۰هزار تومان تخمین زده شده‌است ضمنا خسارات اموال و اثاثیه مغازه ها وجوه نقد آنان معادل ۵۰۰ هزار تومان است برای کمك بحریق‌زدگان بازار خوی با حضور‌استاندار آذربایجان غربی و روسای ادارات دولتی شهرستان خوی و اعضای شیرو خورشید‌جلسه‌ای درفرمانداری خوی تشکیل گردید و دراین‌جلسه قرار شد نوع کسب و میزان‌تقریبی خسارات وارده بهریك از کسبه‌بازار تعیین شود و بانکملی شعبه خوی با معرفی فرمانداری بهر یك از حریق زدگان در صورت تقاضا ، وام پرداخت نماید . ضمنا قرار شد جمعیت شیروخورشید خوی‌بکسبه‌بی بضاعت که‌دراین حریق از هستی ساقط شده اند کمك کند و از طرف استانداری نیز در کلیه شهرستانهای استان‌اقدام‌بجمع‌آوری اعانه برای حریق زدگان شود .

برای تجدید ساختمان دکاکین بازار از طریق بانك رهنی اقدام لازم بعمل آید و شهرداری تاهنگامیکه ساختمان بازار تجدید بنا میشود محلی برای ادامه کسب در اختیار کسبه حریق زده قرار دهد .

طفلی‌که دچار بیماری مرموزی است :
فردا سیاوش بفرانسه میرود

بیماری سیاوش در تهران‌غیر قابل علاج تشخیص داده‌شد اعلام نظر پزشکان فرانسوی ازلحاظ پزشکی‌مفیدخواهدبود

ساعت هشت با مداد فرداسیاوش بشارتی طفلی‌که دچار بیماری‌مرموزی است ، باهواپیمای اس ۰ آ ۰ اس عازم پاریس میشود .

خوانندگان ارجمند روزنامه بخاطر دارند که چند ماه پیش اطلاع دادیم که پزشکان از تشخیص و معالجه بیماری طفلی بنام سیاوش عاجز مانده‌اند در بدن این طفل از پنج سالگی عوارضی پیدا شد وبتدریج او فلج شد و بعد ها روی صورتش زخمهائی پیدا شد و این زخمها پیشروی کرد و نزدیك چشم اوگردید و در ماههای اخیر زخمها چشم او را نیز فرا گرفت و طفل یك چشم خود را از دست داد .

پزشکان تهران اظهار نظر های مختلفی در باره بیماری مرموز و ناشناخته این طفل کردند و عاقبت پس از یك مشاوره طبی نظر دادند که بیمار بهتر است بفرانسه اعزام شود تا پزشکان فرانسوی در باره بیماری مرموز او نظر بدهند وشاید تشخیص نوع مرض او از لحاظ علم پزشکی جالب و مفید و تازه باشد .

نظر رسمی

کمیسیون پزشکان وزارت بهداری نیز رسما چنین اعلام نظر کردند : «سیاوش فرزند احمد بشارتی درمنزلش عیادت شد ۰ ظاهرا دچار لوپرس پیشرفته باضایعات شدیدیکی از چشمها واتاکسی میباشد و بنظر میرسد که ادامه درمان در تهران نتیجه بخش نباشد ۰»

باین ترتیب چون پزشکان تهران‌نظر دادند که بهتر است سیاوش باروپا اعزام شود از طرف موسسه اطلاعات برای فراهم کردن مقدمات سفر او اقدام گردید و بالاخره بلیت هواپیما برای فردا فراهم شد ۰

آقای احمد بشارتی پدر سیاوش نیز در این سفر همراه او خواهد بود ۰ در پاریس از طرف نمایندگی اطلاعات برای بستری کردن سیاوش اقدام لازم بعمل خواهد آمد وجریان ملاحظه و معاینات پزشکی مرتبا بوسیله خبرنگاران ما گزارش داده خواهد شد ۰

تهران‌ـ آمستردام ـ پاریس ۷۵۰ تومان

برای بیمارانی که محتاج بمعالجه هستند وسیله حرکت و مریضخانه رزرو و به محصلین تخفیف داده خواهد شد

بزودی کاروان اروپائی مؤسسه ۱۰۸ حرکت میکند . برای‌کسب اطلاعات بیشتر همه روزه بشرکت توریست بین الملل موسسه ۱۰۸ سعدی شمالی‌جنب‌بانك‌ایران و هلنداول‌خیابان‌مطوعی‌مراجعه فرمایند .

تصحیح آگهی

در مناقصه شماره ۱۲۲اداره‌سررشته داری ارتش‌روز تسلیم‌پیشنهادها روز شنبه ۳۹٫۴٫۱۵ و روز تشکیل مناقصه روز ۵ شنبه ۳۹٫۴٫۱۵ درج شده بودکه بشرح زیر تصحیح میشود :

روز تسلیم پیشنهاد تا آخرساعت اداری روز چهارشنبه۳۹٫۴٫۱۵

روز تشکیل مناقصه در ساعت۱۰ صبح‌روز پنج‌شنبه۳۹٫۴٫۱۶ میباشد

از طرف رئیس اداره سررشته‌داری ارتش ـ سرهنك‌فضل‌اللهی

کلوب خانوادگی
هوای لطیف ـ غذای مطبوع
در کنار
استخر زیبای تهران پارس
«امشب و همه شب»
تلفن: ۹۱۱۵۱۲ـ۹۱۱۵۱۳

آگهی

شرکت ملی نفت ایران عده‌ای دوشیزه برای دوره سه ساله تحصیل و کارآموزی در آموزشگاه عالی پرستاری آبادان بشرح زیر میپذیرد :

۱ـ حداقل دارابودن دیپلم ششم طبیعی یا علمی
۲ـ متقاضیان باید حداکثر متولد سال ۱۳۱۳ و حداقل متولد سال ۱۳۲۱ باشند .
۳ـ صحت مزاج متقاضیان از طرف‌بهداری شرکت ملی‌نفت ایران گواهی شود .
۴ـ تجرد
۵ـ پذیرش متقاضیان موکول به توفیق در آزمایش هوش و زبان انگلیسی و مصاحبه ایکه باسرپرستار و مدیره آموزشگاه بعمل می‌آورند خواهد بود .

محل سکونت کارآموزان در شبانه روزی پرستاران خواهد بود و کارآموزان در دوره تحصیلی خود حقوق مکفی دریافت داشته و پس‌از پایان دوره سه ساله میتوانند باستخدام رسمی شرکت ملی نفت ایران در آیند .

داوطلبان میتوانند از این تاریخ تاپایان روز ۱۶ تیرماه ۱۳۳۹ برای ثبت نام خود همراه بااصل و رونوشت مدارك تحصیلی ـ چهار برك رونوشت گواهی شده شناسنامه و شش قطعه عکس ۴×۶ باداره استخدام شرکت ملی نفت ایران واقع در خیابان پهلوی نزدیك بلوار کرج بین ساعات ۷ الی ۱۰ صبح مراجعه نمایند .

آـ۱۲۸۲۲ ۱ـ۳ اداره استخدام

با کمال تاسف و تالم مصیبت وارده رابخانواده رزاقی وفرج‌الهی خصوصا آقای حاجی محمد رزاقی تسلیت عرض نموده بقاء و سلامتی همگی را از درگاه حضرت احدیت خواهانیم احمد نظری ـ حسن نظری ـسید محمود هاشمی

با کمال تاسف و تالم مصیبت نابهنگام را بخانواده‌های رزاقی و فرج‌الهی و مدنی خصوصا آقای حاج محمد رزاقی تسلیت عرض نموده بقاء و سلامتی آنفامیل محترم‌را ازدرگاه حضرت احدیت خواهانیم
حاج مصطفی عباس شیرازی ـ حسن رضائی ـ جمال امیدوار
آـ۱۱۶۳۱

مصیبت‌وارده‌را بحضور محترم تیمسار معظم سرلشکر دادستان تسلیت عرض نموده بقای آن خاندان جلیل را از خداوند متعال مسئلت می نماید . خیرالله نکویار

با قلبی اندوهگین مصیبت وارده به برادر عزیزم آقای منصور درودی را تسلیت عرض می نمایم . دکترفرخنده‌پی

اظهارات وزیرکار درباره توجه به :
برنامه خانه سازی برای کارگران

هشتمین جلسه شورایعالی وزارت کار دردفتر آقای عبدالرضا انصاری وزیرکار باحضور آقایان معاونین ومدیران وروسای ادارات آن وزارتخانه ساعت ۸صبح امروز تشکیل گردید .

آقای وزیرکار که‌از چهل‌وچهارمین جلسه کنفرانس سازمان بین‌المللی کار مراجعت نموده‌بود اظهارداشت‌وضع هیئت‌نمایندگی دولت‌ایران درکنفرانس خیلی خوب‌بودآقای احمدعلی بهرامی معاون پارلمانی وزارتخانه به ریاست کمیسیون‌مقاوله نامه‌هاو آقای مهندس غیور نماینده کارفرمایان بسمت‌معاونت کنفرانس وخوداینجانب برای مدت سه‌سال برای عضویت هیئت‌مدیره‌انتخاب گردیدم وامیدوارم شرکت نمایندگان‌دولت ایران دراین‌قبیل مجامع‌بین‌المللی همیشه حسن‌اثر داشته باشد وبتوانیم به‌پیروی‌از نیات شاهنشاه قدمهای‌مفیدی برای تامین رفاه وآسایش کارگران برداریم‌دراین سفر بازدیدی نیز ازمراکز تعلیماتی دولت انگلستان نمودم واین بازدید ومطالعه اینجانب‌رااتائید وتشویق نمود که‌به‌توسعه وتکمیل مراکز‌تعلیماتی درطهران وشهرستانها باعلاقه‌بیشتری نگاه کنم همچنین ازبرنامه خانه‌سازی دولت ایتالیا که‌طبق فرمول خاصی باوجوه جمع‌آوری شده‌از کارگرو کارفرمابرای کارگران آن‌کشور سالیانه ۲۵۰۰۰خانه تهیه مینمایدبازدیدنمودم نتایج‌حاصله از این برنامه هم خیلی جالب بود و امیدواری زیادی داریم که‌در تکمیل برنامه‌خانه سازی جهت کارگران دولت ایران نیز قدم های مفیدو موثری برداشته شود .

شماره تیرماه مجله نگار وطبیعت منتشر شد
آـ۱۲۴۵۸ ۱ـ۱۵

بنگاه کسب آزمایش ..

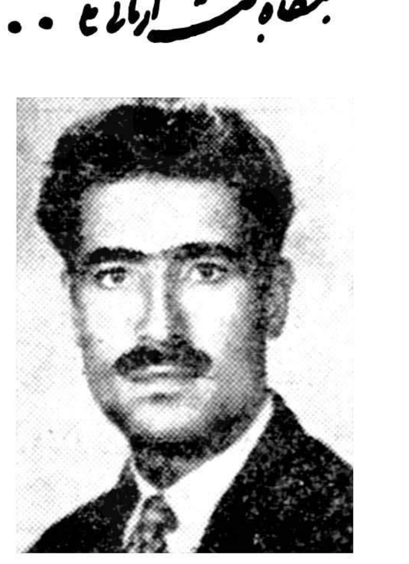

بدداد آقای طاهر مؤمنی رسیدو بایشان که ازا جاره نشینی کلافه شده بودند سیصد هزار ریال از جوائز سری ۴۹۵ پرداخت شد تا یك خانه خوب برای خود بخرند .

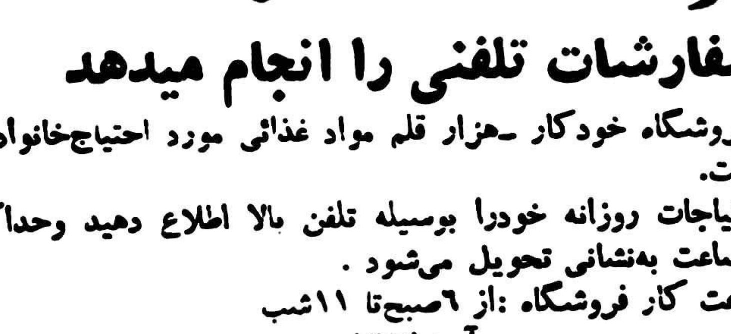

فروشگاه خودکار
سفارشات تلفنی را انجام میدهد
درفروشگاه خودکار ـهزار قلم مواد غذائی مورد احتیاج‌خانواده‌ها آماده است.
احتیاجات روزانه خودرا بوسیله تلفن بالا اطلاع دهید وحداکثر ظرف یکساعت به‌نشانی تحویل می‌شود .
ساعت کار فروشگاه :از ۶صبح‌تا ۱۱شب
آـ۱۳۲۱۰

سردخانه ۳۰۰۰ تنی اطلس
درگرمای طاقت فرسای تیرماه (سردخانه اطلس) آماده برای نگاهداری هرگونه کالای فاسدشدنی میباشد
هزینه نگاهداری کالا در (سردخانه اطلس) بقدری ارزان درنظر گرفته شده است که‌ازحدود خرج یك انبارداری ساده تجاوز نمیکند
کالاها ومواد غذائی که (سردخانه اطلس) میپذیرد بشرح زیراست:
روغن‌ـ کره ـ پنیرـ پسته ـ بادام ـ فندق ـ گردوـ شکلات ـ شیرینی‌ـ انواع خواربارـ میوه وخاویار
سردخانه اطلس‌ـ خیابان فرح‌آباد (سیلو) شرکت سهامی کارخانجات پارس‌ـ تلفن ۹۲۸۰۷ـ۹۲۸۸۱ـ ۹۲۸۷۸

روغن نباتی قو طعم کره دارد