سفیر امریکا جزئیات ربودن و آزادشدن خود را تشریح کرد

اطلاعات

دوشنبه ۱۷ شهریورماه ۱۳۴۸ ـ شماره ۱۲۹۸۷ ـ سال چهل و چهارم ـ تکشماره ۴۰ ریال

پانزده زندانی سیاسی برزیلی و سفیر آمریکا آزاد شدند

●

سفیر آمریکا بر اثر اصابت طپانچه چریکها از ناحیه پیشانی مجروح شد

●

سفیر آمریکا گفت: خوشحالم که آزادشده‌ام

●

چشمهای سفیر را بستند و او را در یکی از خیابانها رها کردند.

در صفحه ۲

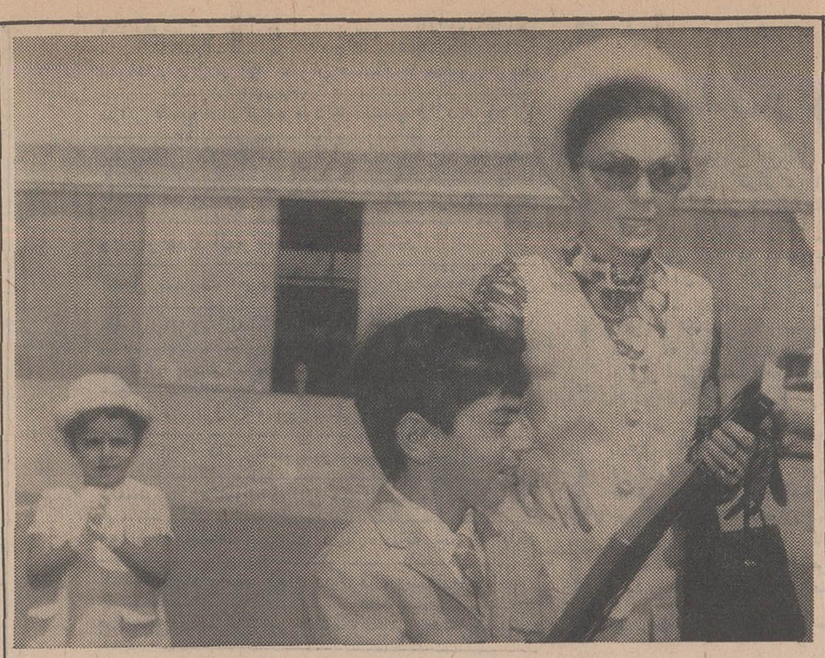

علیاحضرت شهبانو و والاحضرت ولیعهد و والاحضرت فرحناز امروز با هواپیما عازم شیراز شدند تا در مراسم اختتام جشن هنر شیراز شرکت فرمایند. در این عکس علیاحضرت شهبانو و والاحضرتین در فرودگاه مهرآباد قبل از عزیمت بشیراز دیده میشوند. شرح درصفحه چهارم

تاریخ و نحوهٔ ثبت نام قبولشدگان کنکور

- تاریخ اعلام نتیجه کنکور رشته هائی که باقی مانده است
- نتایج دانشگاه ملی بتدریج ازفردایاپس‌فردا و نتایج کنکور مدرسه‌عالی‌بازرگانی‌پنجشنبه اعلام میشود
- تعهد نامه‌ای که برای پرداخت وام‌شرافتی جهت شهریه دریافت میشود

ثبت‌نام از قبولشدگان کنکور سراسری‌ازروز بیست ودوم‌شهریور ماه‌درسراسر کشور آغاز میگردد وتاآخر شهریور ماه ادامه خواهد داشت.

بعضی از دانشگاهها ومدارس عالی دولتی تاریخ ثبت نام خودرا اعلام‌نموده‌اند وبقیه در فاصله ۲۲ تا۲۷ شهریور ماه ثبت نام خواهند کرد.

در هنرسرایعالی ثبت‌نام آغاز گردیده زیرا ثبت‌نام دراین‌مدرسه عالی تشریفات بیشتری دارد وقبول شدگان باید معاینه‌بهداشتی‌شوند واولیاء آنان تعهد خدمت دبیری امضاء کنند ومدارکی لازم دارد که ممکن است تهیه آن بطول انجامد

بقیه‌در صفحه چهارم ستون‌چهارم

لبنان در آستانه جنگ داخلی قرار گرفت

دولت لبنان به کماندوها التیماتوم داد که عاملین حمله به ارتش را تسلیم کنند

مهلت التیماتوم دولت لبنان امروز پایان یافت کماندوهالبنان رابشروع جنك داخلی تهدیدکردند

فرمانده نظامی کماندوها برای مذاکره با دولت لبنان وارد بیروت شد

درصفحه ۳

دراین عکس «چارلز بورك‌ال بریك» سفیر آمریکا دربرزیل پس ازآزادشدن و هنگام ورود به خانه اش‌در حالیکه مورد استقبال همسرش‌قرار گرفته دیده می شود. (عکس‌رادیوئی اطلاعات)

تصویبنامه هیئت وزیران درباره

معافیت سود بازرگانی اتومبیل‌های دانشجویان مقیم خارج

- دانشجویانیکه بدرجه لیسانس، فوق لیسانس یا دکتری از کشور های خارج‌نائل‌شده‌اندازپرداخت سود بازرگانی اتومبیل معاف شدند
- فروش اتومبیل‌های‌مذکور تا چهار سال ممنوع‌است

در صفحه چهارم

سحرگاه امروز

سه نفر دیگر در عراق اعدام شدند

از اعدام شدگان یك نفر سرباز و دو نفر دیگر غیر نظامی بودند

در صفحه چهارم

وابسته مطبوعاتی سفارت امریکادربرزیل برای آنکه‌رابندگان‌سفیرامریکا ازتحویل پانزده زندانی سیاسی‌به دولت‌مکزیك‌وسلامتی آنهامطمئن شوند ازخبرگزاریها تقاضا کردکه هنگام ورود زندانیان به مکزیك از آنهاعکس‌بگیرند ودولت برزیل‌نیزاین عکسهارادر تلویزیون‌نشان‌داد تاچریکها در پناهگاه خود آن‌را ببینند چریکهاپس ازتماشای‌این عکس ها سفیر امریکارا آزاد کردند

یکی ازآن عکسها در اینجا دیده‌میشود. این‌عکس زندانیان‌سیاسی آزادشده‌را در کنار هواپیمائی که آنهارا به مکزیك برده بود نشان‌میدهد. عکس‌رادیوئی اطلاعات

آئین‌نامه امتحانات متوسطه تغییر کرد

- دروس تخصصی جدید تعیین گردید

به دانش‌آموزان هر ثلث نمره انظباط داده میشود

- معدل ۱۰ قبول است و نمره‌دروس‌اختصاصی نباید کمتر از ۱۰ باشد

* نمره‌سالانه‌دروس‌تخصصی دانش آموزان کلاس‌های چهارم و پنجم نباید کمتر از ۴۸ باشد

شورایعالی آموزش و پرورش‌در آخرین جلسه خود که بعد ازظهر دیروز تشکیل شد تغییرات‌جدیدی در آئین نامه امتحانات دوره اول ودوم دبیرستان ها داد. این‌آئین‌نامه از اول مهر ماه سال جاری بمرحله اجرا گذاشته میشود.

تغییرات مهم

مهمترین‌تغییرات آئین‌نامه‌بشرح زیر است:

۱ـ برای زبان خارجه درکلاس های دوره متوسطه دونمره مستقل منظور میگرددو حداقل نمره‌قبولی در هر قسمت ۷ است.

بقیه در صفحه چهارم ستون سوم

شهردار: دیگرسیل تهران را تهدید نمیکند

- شهردار گفت: شهرداری مسئول گوشت تهران نیست
- برای مرده های تهران نعش‌کش لوکس خریداری میشود

درصفحه‌سیزدهم

تاکسی تلفنی آماده شد

- از سه طریق می‌توان از تاکسی تلفنی استفاده‌کرد
- تاکسی تلفنی مشترك «آبونه» میپذیرد
- شماره سرویس تاکسی تلفنی بعدا اعلام‌خواهدشد

اولین تاکسی تلفنی امروز در تهران آماده کار شد وشرکت تعاونی تاکسیرانی تهران آنرا در معرض تماشای خبرنگاران گذاشت رنك بدنه تاکسی های تلفنی زرد است‌و هاشورسیاه رنگی در دو پهلوی آنها کشیده شده‌است روی سقف‌تاکسی تلفنی‌یك تابلو با دو چراغ وعلامت تاکسی‌و در دوطرف

بقیه‌در صفحه چهارم‌ستون پنجم

یک میلیون و پانصد هزار ریال پول نقد برای دومأمور شهربانی

پیکانی که‌فقط ماهی یکدستگاه ساخته میشود نصیب یک کارمند دخانیات شد

هفته گذشته برندگان‌جوایز بزرك دومین سری بلیط های‌ماهانه اعانه ملی در سالن بنگاه اعانه‌ملی اجتماع کرده بودند تا در قرعه‌کشی قهرمان شانس شرکت کنند از آنجا که یکدستگاه پیکان اختصاصی مجهز به رادیو، گرام، آنتن خودکار، کولر، تلویزیون، تزئینات ورشوهای اضافی‌باسویچ طلا انتظار برنده بلند اقبال رامی کشید، همه برندگان در شورو هیجان فوق‌العاده‌ای‌بسر میبردند و گفتگو باآنها کار سختی بنظر میرسید. زیرا بطرف هر کدام‌می رفتیم میگفتند: «فعلا حواسمان جای دیگر است».

بقیه‌در صفحه ۱۲

افزایش بهره‌پرداختی به سپرده‌های پس‌انداز مسکن بانک رهنی ایران

بانك رهنی ایران از اول مهرماه سال جاری به‌سپرده‌های غیرمسدود حساب پس‌انداز مسکن بجای چهار و نیم درصد ۵ر۵درصد بهره‌خواهد پرداخت این بهره‌به‌تمام‌مبلغ‌پس‌انداز حتی اگر از ۲۰۰ هزار ریال تجاوز کندوبه‌هرمیزان بالغ گردد نیز تعلق خواهد گرفت.

ضمنا نرخ بهره پرداختی به سپرده ثابت یکساله به هشت در صد افزایش مییابد.

اسرار هالیوود غوغا کرد

همه هفته دوشنبه ها در مجله جوانان

شماهم

به خبرهای جالب شرکت کفش بلا در صفحه ۷ توجه فرمائید

بعد از «مندیس‌وسایتس» چشم شما به «ریچاردی» روشن

شکوفه‌نو تقدیم میکند

تکخال بعد از تکخال

بزرگترین شعبده‌باز جهان‌که‌باعملیات‌خارق‌العاده خویش «دکتر بارنارد» بزرگترین متخصص قلب را غرق حیرت نموده است.

ریچاردی

ازصبح‌چهارشنبه ۱۹ شهریور ماه دربرنامه‌جدید

شکوفه‌نو

تلفن های زرزرو ۹۵۳۰۳۳ ـ ۹۵۴۰۴۴

آگهی استخدام

شرکت ملی نفت ایران برای‌خدمت در دانشکده نفت آبادان برای سمت سرپرست امور دانشجویان به یکنفر شخص مطلع وباتجربه که واجد شرایط زیر باشد نیازمند است:

۱ـ فارغ‌التحصیل رشته تعلیم و تربیت یا علوم اجتماعی

۲ـ تجربه درامور دانشجوئی

۳ـ شاغل نبودن در موسسات‌دولتی‌ویا وابسته به آن

داوطلبان واجد شرایط می توانند بادر دست داشتن فتوکپی مدارك فوق‌الذکر در روزهای اداری بین ساعات ۸ الی ۱۲ظهر حداکثر تا تاریخ۲۵ شهریورماه‌جاری باداره استخدام شرکت ملی نفت‌ایران‌واقع‌در خیابان سپهبد زاهدی‌کوچه شریف مراجعه نمایند.

اخطار

شهرداری پایتخت دراجرای مفاد قانون پیشگیری و مبارزه با خطرات سیل مصوب پنجم‌خرداد ماه ۱۳۴۸مسیل اختیاریه را از این‌تاریخ الی مدت یکماه تصرف‌مینماید. علاقمندان وصاحبان مستحدثات واقع‌در مسیل میتوانندبرای کسب اطلاعات وآگاهی بیشتربدفتر مجری طرح مسیلها واقع‌در خیابان تخت جمشید ابتدای ایرانشهر شمالی‌مراجعه نمایند.

۱ـ۳ آ ـ ۴۱۷۲۰ شهردار پایتخت

سومین برنامه

هنرمندان اصفهانی (گروه هنری آریا)

چی چی علاج دردمه؟

ازسه‌شنبه ۱۸ شهریورماه درسالن‌انجمن دوشیزگان وبانوان

شما میتوانید بامراجعه به سرویس تلفنی ۳۱۱۲۲۵ بلیط مورد نظر خودرادرمحل کاریامنزل‌دریافت نمائید

قابل توجه تیمسار ارتشبد اویسی فرماندهی محترم ژاندارمری کل‌کشور ـ تیمسار سرلشگر یحیوی ریاست‌کل پلیس راه.

آ ـ ۴۲۱۱۰ بقیه در صفحه ۵

تلویزیون ملی ایران ۲۵ نفر کار ـ آموز مباشرت‌تهیه ازطریق‌امتحان ورودی انتخاب میکند.

۲۱ آ ـ ۴۱۹۵۴ شرح در صفحه آخر

تلویزیون ملی ایران ۲۵ نفر کار ـ آموز منشیگری از طریق امتحان ورودی انتخاب میکند.

۱ـ۲ آ ـ ۴۱۹۴۸ شرح در صفحه آخر

هرمشکلی درباره فرزندان خود دارید باما درمیان بگذارید

اطلاعیه انجمن ملی حمایت‌کودکان در صفحه ۱۳

آ ـ ۴۱۸۵۲ ۱ـ۷

کاشی ایران اولین محصول صنعتی استاندارد شدهٔ ایران

برای تعمیر مسجد الاقصی

برحسب اوامر مطاع ملوکانه‌بمنظور جمع‌آوری هدایای‌نقدی‌برای تعمیر و تزیین مسجد الاقصی اولین قبله مسلمین حسابی بشماره ۷۷۰۰۰ نزد شعبه مرکزی بانك ملی ایران افتتاح شده است کلیه مسلمانان و اشخاص خیر میتوانند در تمام نقاط کشور به واحد های بانك ملی ایران‌مراجعه و مبالغی را که در نظر دارند بحساب‌مذکورمنظور نمایند.

بانك ملی ایران

دومین نمایشگاه بازرگانی بین المللی آسیائی

۱۳ مهرتا ۲ آبان ۱۳۴۸ تهران

اطلاعیه برای صاحبان‌صنایع وبازرگانان که‌در نمایشگاه آسیا شرکت ندارند

کلیه بازرگانان و صاحبان صنایع کشور که‌درنمایشگاه‌بین‌المللی آسیائی تهران غرفه ندارند ولی مایل هستند که در فعالیتهای بازاریابی و تجاری آن شرکت داشته باشند و با بازرگانان‌خارجی که بتهران خواهند آمدارتباط بازرگانی برقرار نمایند و در سمینارهای نمایشگاه شرکت کنند میتوانندبا معرفی هریك از ادارات اقتصاد یا اطاقهای بازرگانی و یا اطاق صنایع‌و معادن به نمایشگاه مراجعه و کارت‌ورودی مجانی دریافت دارند.

این کارت در تمام روزهای هفته «بغیر از جمعه» از ده صبح تایك‌بعد از ظهر که ورود نمایشگاه مختص بازرگانان و صاحبان صنایع ایرانی و خارجی است معتبر میباشد

از علاقمندان‌تقاضا میشود ازهم‌اکنون معرفی نامه های خود را به دائره ثبت‌نام نمایشگاه تسلیم و کارت‌ورودی خود را دریافت دارند.

۱ـ۳ آ ـ ۴۱۲۰۰ م‌الف ۶۳۹۲

سرمقاله

تصمیم تازه در خصوص شهریه

دیروز ، در حالیکه شرکت کنندگان در مسابقات ورودی دانشکده‌ها و موسسات آموزش عالی دولتی منتظر انتشار نتایج کنکور بودند ، اعلام شد که مقررات وصول شهریه در مدارس عالیه دولتی تغییر میکند.

چه جریان کنکور امسال که بانظارت و همکاری مستقیم وزارت علوم و آموزش عالی صورت گرفت، چه‌تصمیمی که دیروز در باره شهریه اعلام شد هرکدام از جهتی مبین هدفهای منشور انقلاب آموزشی است. کنکور دانشگاهها و موسسات آموزش عالی دولتی امسال بانظم نوینی همراه بود و بنظر میرسید اداره کنندگان کنکور باملاحظه تجارب وسوابق و استفاده از شیوه‌هاوامکانات تازه کوشش دارند در مراحل مختلف کنکور از ثبت‌نام داوطلبان گرفته تا برگزاری امتحانات و تصحیح اوراق و اعلام اسامی قبول شدگان حداعلای دقت و سرعت ممکنه مراعات شود و اکنون که نتیجه کنکور واسامی متجاوز از هفتهزار وسیصد نفر که در کنکور موفقیت حاصل کرده‌اند اعلام میشود میتوان منصفانه قضاوت کرد که درین‌هدف تاحدود زیادی توفیق داشته‌اند.

بعد از برگزاری کنکور ، مسئله تجدید نظردر مقررات وصول شهریه برای دانشجویان مدارس عالی دولتی خبری است حائز کمال اهمیت.

خوانندگان عزیز ما مسبوقند که از جمله مقاصد منشورانقلاب آموزشی فراهم ساختن امکانات ووسائل تحصیل برای جوانهائی است که علیرغم شوق واستعداد کافی، امکانات مادی ایشان کفاف تامین هزینه تحصیلات عالیه را نمیدهد . حال آنکه شاهنشاه ما مکرر اعلام فرموده‌اند هیچ‌فرد ایرانی نباید بعلت ضعف بنیه مادی از تحصیلات عالیه محروم بماند و براساس تعلیمات ونظرات شاهنشاه ، رعایت چنین اصلی در کنفرانس آموزشی رامسرمطرح ودر منشور انقلاب آموزشی قیدشد .برای تامین این نظر ،سال گذشته تصمیم گرفته شد دانشجویانی که در مدارس عالیه دولتی تحصیل میکنند از لحاظ پرداخت شهریه و پرحسب‌امکانات‌مالی خود طبقه‌بندی شوند ودرین طبقه بندی کسانیکه وضع مالی آنها اجازه نمیدهد شهریه خودرا حتی بصورت قسطی وبتناوب در طول سال تحصیلی یا در دوران تحصیل نادیه کنند با سپردن سفته، متعهد شوند که بعد از خاتمه تحصیلات دانشگاهی حساب خودرا با دانشگاه یا موسسه‌یی که در آنجا تحصیل میکرده‌اند، تسویه وواریز نمایند.

این تصمیم بجوانان مستعد که آمادگی عبور از سد کنکور وگذراندن تحصیلات عالیه درخود سراغ میداشتند فرصت میداد تابدون واهمه از مشکلات و مضایق مالی و پروای اینکه مبادا عدم استطاعت ایشان در جریان تحصیلات دانشگاهی اشکال و مانعی برایشان فراهم سازد وارد مدارس عالیه شوند .وتحصیلات خود را درین مرحله ادامه دهند.

این تصمیم باآنکه جای هیچگونه نگرانی از بابت تاثیر وضع مالی دانشجویان‌درشرایط تحصیلی ایشان باقی نمیگذاشت، معهذا نظر اصولی شاهنشاه را تامین نمیکرد زیرا معظم‌له راضی نبودند در مناسبات دانشگاه با دانشجویان که یك‌رابطه کاملا روحانی‌و معنوی است، شیوه‌های متداول تجارتی مثل مبادله چك وسفته مداخله داده شود حتی در مواردی که پای مسائل مادی و مالی‌در میان باشد ، مثل‌موردشهریه براساس همین‌نظراست که‌تصمیمات تازه پیرامون کیفیت پرداخت شهریه اتخاذ واعلام‌میشودو همانطور که مسبوق شده‌اید دانشگاهها و موسسات عالی آموزشی وابسته بدولت ، از دانشجویانی که بضاعت مالی آنها اجازه نمیدهد شهریه خودرا بطور نقدی یاقسطی‌درطول دوران تحصیل بپردازند، بجای سفته وسند بانکی تعهد شرافتی گرفته میشود که حساب خودرا بعد از خاتمه تحصیلات بادانشگاهها‌وموسسات عالی‌آموزشی تسویه کنند.

مطابق یك حساب نسبتا دقیق مدارس عالی دولتی چهل هزار تومان برای هر دانشجوی دوره لیسانس و هفتاد هزار تومان‌برای هر دانشجوی پزشکی تارسیدن بدرجه دکترای طب متحمل‌هزینه میشوند وبااینحال شهریه‌یی که این مدارس دریافت میکنند جمعا معادل ده هزار تومان از هر دانشجوست ، آنهم بکیفیتی که اگر دانشجوئی امکان پرداختن شهریه را در طول سال یادوره‌تحصیلی نداشت، صرفا باسپردن تعهد اخلاقی وشرافتی‌تسویه حساب‌او بعد از خاتمه تحصیل موکول شود. بقول یك‌مقام صاحبنظر ، فلسفه تصمیم جدید و تجدید نظر در مقررات پرداخت شهریه اینست که دانشجو از لحظه شروع بتحصیلات عالیه خودرا نسبت‌به جامعه ومردم وانقلاب اجتماعی مملکت که انقلاب آموزشی از پدیده‌های آنست مسئول حس کند.

سفیر امریکا در برزیل جریان ربوده

شدن و آزادی خود را تشریح کرد

مکزیکوسیتی - آسوشیتدپرس - پانزده زندانی سیاسی برزیلی که بعنوان مبادله با سفیر آمریکا دراین‌کشورآزاد شده بودند دیشب وارد فرودگاه بین‌المللی مکزیکوسیتی پایتخت مکزیك شدندو بامداد امروز چریکهای کمونیست برزیل نیز «چارلزبورك ال‌بریك» راآزادکردندواوبایك‌تاکسی بمحل سفارت آمریکا در برزیل‌واردشد.هواپیمای حامل پانزده زندانی سیاسی که‌ازنوع سی-۱۳۰ هرکول بوددرساعت ۹٫۱۵ دقیقه دیشب بوقت تهران در فرودگاه بین‌المللی مکزیکوسیتی فرود آمدپس‌از آنکه‌زندانیان‌کمونیست از هواپیماپیاده شدند بین مقامات دولتی مکزیك‌وفرمانده برزیلی هواپیما مدت نیمساعت درباره‌اینکه چگونه باید آنهاراآزاد کنند بحث درگرفت وسپس‌زندانیان بیك‌هتل‌در مرکزشهر مکزیکوسیتی منتقل‌شدند.

از پانزده زندانی چند نفر آنها هنگام پیاده شدن‌از هواپیما لبخند برلب داشتند و بسوی یك‌جمعیت یکصد و پنجاه نفری برزیلی های مقیم مکزیك‌که در بالکن‌فرودگاه اجتماع کرده و برای آنها ابراز احساسات میکردند دست تکان دادند .اما بیشتر زندانیان که‌یك سفر هوائی بیست و دوساعته انجام داده بودند قیافه جدی و اخمو داشتند .

سفارت آمریکا برای انتقال زندانیان‌برزیلی‌یك اتومبیل‌لیموزین به‌فرودگاه فرستاده بود .زندانیان بااین اتومبیل و چهار اتومبیل لیموزین دیگر بسوی هتل حرکت کردند .

هنگامی که‌هواپیمای حامل‌زندانیان بزمین نشست قبل از همه سرگرد «ادون‌ینج» فرمانده هواپیمادرمقابل در ورودی هواپیما ظاهر شدو خطاب به مقامات مکزیکی فرودگاه‌گفت باو دستور داده‌شده درمقابل‌تحویل زندانیان سیاسی یك رسید را که مقامات مکزیکی آن‌را امضاءکرده باشند دریافت دارد و مادامی که این رسید را دریافت نکرده اجازه نمیدهد زندانیان از هواپیما پیاده شوند . علاوه‌براین مقامات اداره مهاجرت‌مکزیك‌گفتند که‌دستبندهای زندانیان‌نیز باید باز شود.

فرمانده هواپیما در مقابل این اظهار گفت که‌قبل از دریافت‌رسید دستبندهای آنان رانیز باز نخواهد کرد.

در این موقع «جروبحث» شدیدی بین فرمانده هواپیما و نماینده سفارت برزیل که به فرودگاه‌رفته بود با مقامات مکزیکی درگرفت. فرمانده‌هواپیما بالاخره گفت‌رسیدی که ازطرف‌سفارت‌برزیل درمکزیك باو داده شود کافی است .نماینده سفارت‌برزیل‌میگفت که‌اونمی‌تواند رسید بدهد.

بالاخره «جولیو سره‌سرو» رئیس اداره مهاجرت مکزیك درفرودگاه گفت که‌او به فرمانده هواپیمارسید میدهد و زندانیان‌را تحویل‌میگیرد. «سره‌سرو» گفت که او پرونده و مدارك کلیه زندانیان را شخصا بررسی کرده‌و در نتیجه معلوم‌شده کلیه پانزده زندانی که لیست‌اسامی آنها توسط دولت برزیل فرستاده شده در هواپیما حاضر هستند.

«فلایوتاوارس» یکی از زندانیان آزاد شده در اولین اظهاراتی که بعد از آزادی ایراد کرد گفت‌وی اطمینان دارد که «ال‌بریك» سفیر آمریکا فورا آزاد میشود وی که سابقا نویسنده یك روزنامه دست چپی «ریودوژانیرو» پایتخت برزیل بود افزود که اگر چریکها سفیر آمریکا را فورا آزاد نکنندمرتکب دیوانگی محض شده‌اند.

* **سفیر آزاد شد**

سرانجام بامداد امروز چریك های برزیلی «چارلزبورك‌ال‌بریك» سفیر ۶۱ ساله‌امریکارا که‌بعنوان گروگان ربوده بودند آزاد کردند .

باطپانچه مجروح شد

«چارلز بورك ال بریك»سفیر آمریکا هنگامی که پس از آزاد شدن به محل سفارت امریکا رسید پیشانی خود را باندپیچی کرده بود . یك سخنگوی سفارت گفت قبل از آزاد شدن «ال - بریك» هنگامی که او را ازیك اتومبیل به اتومبیل دیگر منتقل میکردند براثر ضربه یك طپانچه پیشانی او شکاف برداشت .

چریك ها هفتادودو ساعت قبل سفیر امریکا را از یکی از شلوغ ترین خیابان های «ریودوژانیرو» پایتخت برزیل و در روز روشن در مقابل چشم صد ها نفر از مردم ربودند . چریك ها که تعدادشان چهار نفر بود با یك اتومبیل فولکس‌واگن‌اتومبیل لیموزین‌حامل سفیر امریکا را متوقف کردند و همه آنها فورا دراتومبیل سفیرجای گرفتند و پس‌ازقطع ارتباط‌رادیوئی اتومبیل با سفارت امریکا باتهدید طپانچه سفیر و راننده او را وادار به سکوت نمودند و سپس‌به‌راننده دستور دادند که بسوی خارج شهر حرکت کند . در یك منطقه کاملا خلوت در خارج‌ازشهر یك‌اتوبوس فولکس‌واگن متعلق به چریك ها انتظار انها را می کشید . در آنجا چریك ها با قرار دادن « کلروفورم» درمقابل بینی سفیر او را بیهوش کردند وسپس‌وی رابداخل اتوبوس منتقل ساختند و اتومبیل سفیر و راننده اورا درهمانجا باقی گذاردند. راننده اتومبیل سفارت بلافاصله بسوی شهر حرکت کرد و به‌اولین خانه‌ای که رسید تلفنی ماجرا را باطلاع سفارت امریکا رساند . سفارت امریکا نیز بلافاصله قضیه را با دولت برزیل درمیان نهاد و این دولت را برای تهیه وسائل آزادی سفیر تحت فشارقرار داد . چریك های‌برزیلی‌در داخل‌اتومبیل سفارت یادداشتی بجای گذارده بودند که در آن پیشنهاد شده بود دولت‌برزیل‌ظرف چهل‌وهشت‌ساعت پانزده زندانی سیاسی وابسته‌به‌آنها را آزاد کند و متن اعلامیه چریك ها را نیز در روزنامه ها انتشاردهد و در غیر این صورت آنها سفیر امریکا را اعدام خواهند کرد.دولت برزیل که با مسئله بزرگی روبرو شده بود بلافاصله هردو پیشنهاد چریك ها را پذیرفت وپس‌از انتشار اعلامیه چریك هادر مطبوعات وزیر خارجه این کشور اعلام داشت که پس از آنکه چریك ها اسامی پانزده زندانی را که مایل به آزاد شدن آنها می‌باشند دراختیاردولت قرار دادند زندانیان مزبور آزاد خواهند شد . موافقت دولت برزیل با پیشنهاد چریك‌هاهیجان شدیدی درمیان افسران ضد کمونیست‌نیروی دریائی بوجود آورد بطوری که دویست نفر از آنها در فرودگاه «ریودوژانیرو» اجتماع کردند تا از حرکت هواپیمای حامل زندانیان سیاسی جلوگیری نمایند. افسران نیروی دریائی تسلیم شدن دولت‌را درمقابل پیشنهادات چریك ها یك «آبروریزی ملی»نامیدند

بدنبال حرکت هواپیما یك دسته از چتربازان برزیلی علیه دولت شوریدندو یك ایستگاه رادیوئی واقع در جنوب پایتخت را برای مدتی کوتاه اشغال کردند و پس‌از انتشار اعلامیه‌ای که در آن دولت برزیل به خیانت متهم شده بود ایستگاه رادیو را ترك گفتند و در تاریکی‌شب ناپدید شدند

بارسیدن زندانیان مزبور به فرودگاه «مکزیکوسیتی» چریکها فورا به‌وعده خود وفا کردند وسفیر آمریکا را آزاد نمودند.

* **اظهارات سفیر**

«چارلز بورك‌ال‌بریك» سفیر امریکا که بامداد امروز آزاد شد و بایك تاکسی به محل سفارت آمریکا رسید در اولین اظهارات خود پس از آزادی ماجرای ربوده‌شدن خود راتعریف کردوسپس جریان‌آزادی خودراتشریح نمود. سفیرآمریکا که بلافاصله بعداز رسیدن به محل سفارت باپرزیدنت نیکسون تلفنی صحبت کرد و آزادی خودرا به‌او اطلاع‌داد گفت : من میدانستم که سرانجام آزاد خواهم شد .من‌بدون آنکه روزنامه‌ها را بخوانم وبه‌رادیو گوش بدهم اطمینان داشتم که دولت برزیل و مامورین آن بهر اقدام لازم برای جلوگیری‌ازکشته شدن من دست خواهند زد .

سفیر آمریکا گفت چریکها نیمه‌شب دیشب بسراغ من آمدند و اطلاع دادند که آماده حرکت باشم . آنها ابتدا چشمهای مرابا نوارچسب بستندو یك عینك دودی روی آن قرار دادند تااولامن‌نتوانم اطراف خودرا ببینم و ثانیا باوجود نوارچسب توجه کسی بماجلب‌نشود چریکها سپس مرا با اتومبیل از پناهگاه خارج کردند و درمیانه‌راه بیك اتومبیل دیگر منتقل ساختندو سرانجام در یکی‌ازخیابانهای‌پایتخت اتومبیل توقف کرد .

قبل از پیاده‌کردن من آنهاموکدا بمن توصیه کردند هرجاکه مرا پیاده‌کردند تاپانزده دقیقه از جایم تکان نخورم و پس از پانزده‌دقیقه عینك و نوار چسب رابردارم و با تاکسی به‌سفارت بروم .

هدف ربودن سفیر

یك سازمان چریکی برزیل که مدعی است ربودن سفیر آمریکا کارافراد وابسته به‌آن سازمان بوده‌است نامه‌ای به آژانس خبری ایتالیا فرستاده ودرآن اخطارکرده که باقدامات ضد آمریکائی بیشتری دست خواهد زد.

این نامه که امضای‌سازمان اقدام آزادی بخش‌ملی در پای آن قرار دارد حاکی است که این سازمان یکی‌از دوسازمان چریکی برزیل است که در کار دزدیدن‌سفیر آمریکا دست داشته است. در نامه گفته شده که ربودن سفیر آمریکا آغاز مرحله تازه‌ای در مبارزه بخاطرآزادی برزیل است. نامه همچنین‌حاکی است‌که هدف این‌سازمان از ربودن سفیر آمریکا سرنگون کرد ن‌رژیم نظامی‌برزیل تاسیس یك حکومت ملی بیرون کردن آمریکائیها از برزیل وضبط ومصادره اموال آنان ، انجام اصلاحات ارضی وبرقراری مجدد اصول حقوق مدنی است. این نامه‌توسط مردی که خودرا فقط «یك برزیلی» معرفی میکرد به دفتر خبرگزاری ایتالیا تحویل شد . این مرد که بزبان‌فرانسه صحبت میکرد به یکی از کارمندان دختر خبرگزاری‌ایتالیا گفت انقلاب برزیل وارد مرحله تازه‌ای‌شده یعنی فعالیت خود را از دهات به‌شهرها منتقل کرده است.

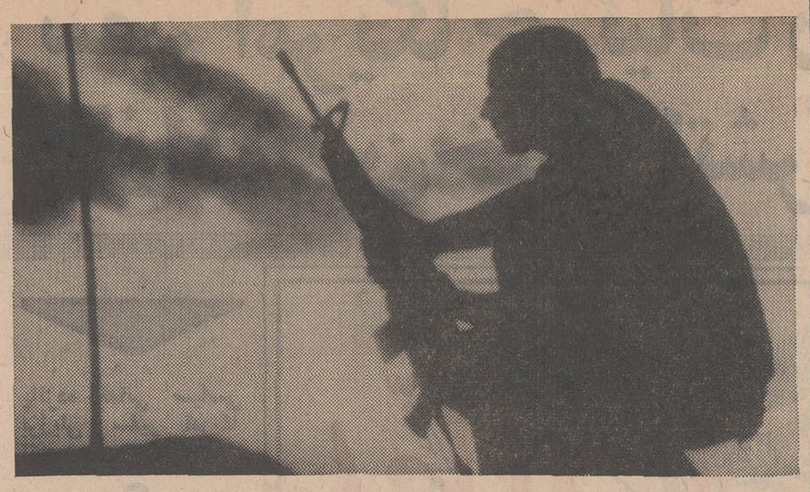

ویت کنك از بامداد امروز بمدت‌سه‌روزبمناسبت مرك هوشی‌مین‌آتش‌بس‌داد . اما دولت ویتنام جنوبی که از حملات اخیر ویت‌کنك نگران شده اعلام کرده که به عملیات جنگی‌ادامه‌میدهد .

«اگنیو» معاون رئیس جمهوری امریکا نیز اظهار امیدواری کرده‌که آتش‌بس سه روزه ویت‌کنك سبب شود که کمونیستها در راه صلح دست بابتکاراتی بزنند . در این عکس یك‌سرباز امریکائی که در انتظار حمله ویت‌کنگها است دیده میشود .

ویتکنگ از امروز آتش بس داد

سایگون - خبرگزاری فرانسه- رئیس‌جمهوری‌سابق امریکابار‌دیگر سخنگوی‌نظامی‌ویت‌نام جنوبی‌دیشب اعلام داشت که امریکا باید نیرو در یك مصاحبه مطبوعاتی اظهار های خودرا بیدرنك‌از ویت‌نام‌جنوبی داشت که نیرو های امریکائی و خارج کند .

ویت‌نام جنوبی در مدت آتش‌بس سه روزه که کمونیست‌ها بمناسبت مرك هوشی‌مین پیشنهاد کرده‌اند به حملات خود علیه ویت کنك ها ادامه خواهند داد .

همفری گفت من تصور نمی‌کنم امریکا بتواند مانع از آن بشود که کمونیست ها ویت‌نام جنوبی را تحت تصرف‌خوددرآورند .بنابراین ما نباید نقش ژاندارم را در جهان ایفاء کنیم . همفری افزود که‌پس‌از خارج شدن امریکائی ها دولت ویت‌نام جنوبی‌میتواند آزادانه‌درباره سرنوشت کشور خود تصمیم‌بگیرد.

سخنگوی ارتش امریکا در سایگون اعلام داشت که فرماندهی نیرو های امریکائی نیز پیشنهاد آتش‌بس سه‌روزه ویت کنك ها را رد کرده است . وی افزود که کمونیست ها تاکنون بهیچوجه مقررات آتش‌بس‌رارعایت نکرده‌اند در واشنگتن هوبرت همفری معاون سخنگوی ارتش امریکا در سایگون اعلام داشت که امریکا بتواند مانع از آن بشود که کمونیست ها ویت‌نام جنوبی را تحت تصرف‌خوددرآورند .بنابراین ما نباید نقش ژاندارم را در جهان ایفاء کنیم . همفری افزود که‌پس‌از خارج شدن امریکائی ها دولت ویت‌نام جنوبی‌میتواند آزادانه‌درباره سرنوشت کشور خود تصمیم‌بگیرد.

ضمناویت کنگها از امروز به مناسبت مرك هوشی‌مین پیشنهاد آتش‌بس خود را بمورد اجرا گذاردند.

نبرد شدید توپخانه مصر و اردن با اسرائیل

قاهره - خبرگزاری فرانسه - دیشب باردیگر بین نیرو های اسرائیل و مصر در دوسوی کانال سوئز جنك شدیدی درگرفت و توپخانه‌های سنگین‌دوطرف‌یکدیگر را بشدت زیرآتش گرفتند .

سخنگوی نظامی اسرائیل در «تل‌آویو» اظهار داشت که مصری ها نبرد را با تیراندازی بوسیله خمپاره‌انداز بسوی‌مواضع اسرائیل آغاز کردند و نیرو های اسرائیل بیدرنك به تیراندازی آنها پاسخ دادند .

جنك از منطقه «تیردان» آغاز شد و بزودی دامنه آن در سراسر منطقه کانال گسترش یافت . در این تیراندازی علاوه بر توپخانه و خمپاره‌انداز طرفین از تانك و سلاح‌های‌خودکار استفاده کردند.

سخنگوی ارتش اسرائیل گفت که در پیکار دیشب دو نفر از اسرائیلی هازخمی شدند. درجبهه اردن نیز نبرد شدیدی بین واحد های توپخانه در نزدیکی پل حسین درگرفت. سخنگوی ارتش اردن‌در عمان اظهار داشت که توپخانه اسرائیل با تیراندازی بوسیله خمپاره‌انداز ومسلسل‌بسوی مواضع اردن جنك را آغاز کردند. ونبردی که باین ترتیب بین دو طرف‌شروع شد در حدود دو ساعت طول کشید و به نیرو های اردنی تلفاتی وارد نشد .

* **هزار ماموریت جنگی**

ژنرال حیم‌بارلو رئیس‌ستادارتش اسرائیل در یك نطق‌رادیوئی اظهار داشت که مقدمات ورود هواپیماهای فانتوم به نیروی هوائی اسرائیل‌به سرعت فراهم می‌شود و این‌مسئله برای کارشناسان هوائی اسرائیل هیچگونه مشکلی بوجود نخواهد آورد ژنرال «بارلو» ضمن اشاره به اوضاع نظامی در منطقه عربی خاورمیانه گفت :

هواپیماهای اسرائیل ، از روز ۲۰ ژوئیه سال جاری هزار ماموریت جنگی‌برفراز مصر انجام داده ودر این عملیات تنها سه هواپیمای خود را ازدست داده‌اند . وی گفت که نیروی هوائی مصر نیزدر این‌مدت صدبار در جنگهای هوائی شرکت کرده و ۲۱ هواپیمای خودراازدست داده‌است

رئیس ستاد ارتش اسرائیل گفت مقامات نظامی مصر اطمینان‌دارند که هنوز ارتش آنها برای یك عملیات مهم آماده‌نیست (بارلو) گفت‌تاکنون اسرائیل نتوانسته است مصرراوادار کند که مقررات آتش‌بس‌را رعایت کند ولی بعید نیست روزی بتوانیم آنقدر نیرو های مصری راتحت‌فشار قراردهیم که ناچار شوند مقررات آتش‌بس‌را رعایت کنند .

«بارلو» گفت اسرائیل درسال‌آینده نه تنها نیروی هوائی بلکه نیروهای زمینی‌ودریائی خودرا بطورقابل‌توجه تقویت‌خواهد کرد

چین مردم شوروی را به‌قیام علیه رهبران خود دعوت کرد

پکن - یونایتد پرس - پس از مرك هوشی‌مین دستگاه های تبلیغاتی چین کمونیست بر شدت مبارزه خود علیه شوروی افزوده و تجدید نظر طلبان شوروی را بشدت مورد حمله قرار میدهند .

رادیو پکن دربرنامه امروز خود گفت که دارو دسته برژنف به تقویت نیرو های خود در مرز های چین کمونیست ادامه میدهند و باین ترتیب خود را برای حملات جدیدی علیه مرز های چین آماده میکنند .

ناظران سیاسی میگویند اختلافات چین و شوروی بمرحله‌ای رسیده است که رهبران‌دو کشور ملتهای یکدیگر را به قیام علیه رژیم‌های خوددعوت‌میکنندرادیوها ومطبوعات شوروی و چین بامطالب و مقالاتی که با خصومت کامل‌علیه‌یکدیگر انتشار میدهند نشان دهنده این حقیقت هستند که بحران روابط دو کشوربا‌سرعت روبوخامت‌بیشتر میرود .

ناظران سیاسی بخصوص به مطالبی که روز بیست و پنجم اوت از طرف خبرگزاری چین منتشر شد توجه نشان میدهند این خبرگزاری رهبران‌شوروی رامتهم کرد که «حکومت جنایتکارانه تجدید نظر طلبی»خودرا برشوروی مستقر ساخته‌اند .

خبرگزاری چین اظهار اطمینان کرد که‌مردم‌شوروی برای‌سرنگون کردن حکومت الکسی کاسیگین و لئونید برژنف قیام خواهند کرد.

در مقاله‌ای که از طرف خبر- گزاری چین پخش گردید گفته شده بودکه مردم شوروی‌مصمم‌اند برای‌بار دوم دست به انقلاب‌بزنند. و دارو دسته مرتد و تجدید نظر طلب را برای‌همیشه دفن کنند و حکومت دیکتاتوری کارگری را از نو در شوروی برقرار سازند بطوریکه پرچم سرخ انقلاب بار دیگر بر کاخ کرملین باهتزاز درآید .

رادیو مسکو نیز روز بیست و یکم اوت تفسیری پیرامون زد و خورد های سربازان دو کشور در امتداد مرزهای ۶۴۰۰ کیلو متری آنها پخش کرد . ناظران سیاسی باین تفسیر نیز با اهمیت خاص مینگرند .

این تفسیر بزبان چینی وخطاب به سربازان مرزی چین بود و در آن از سربازان چینی سئوال شده بود که آیا بهتر نیست آنها (سربازان چینی) تفنگهای خودرا علیه آنها که باین تحریکات‌مرزی دست میزنند یعنی مائو و دارو، دسته او بکار برند و بجای آنکه بسوی سربازان شوروی شلیك کنند بهتر نیست که رهبران‌پکن را سرجایشان بنشانند ؟

یکی دیگر از نشانه های شدت خصومت‌بین دو کشور عدم ملاقات رهبران‌دو کشور در هانوی‌میباشد.

چوئن‌لای که برای شرکت در مراسم‌تدفین «هوشی‌مین» به‌هانوی رفته بود برای آنکه ناگزیر به ملاقات باکاسیگین نشود قبل از آنکه مراسم تشییع جنازه وتدفین صورت گیردبه‌کشور خودبازگشت. مقامات عالیرتبه دولت نیکسون و از آن جمله ویلیام راجرز وزیر خارجه آمریکا برخورد مسلحانه بزرك چین و شوروی را کاملا محتمل میدانند .

از سه‌شنبه ۱۸ شهریور دوره جدید مجله «ستاره سینما»

مؤسسه انتشارات امیرکبیر
برای خرید هرکتاب درتهران به فروشگاههای مؤسسه انتشارات امیرکبیر و درشهرستانها به نمایندگان این مؤسسه مراجعه فرمائید

دبیرستان دخترانه گام نو
همه روزه صبحها برای‌رشته های ریاضی وطبیعی ثبت‌نام مینماید وسیله ایاب وذهاب آماده است .
چهارراه تخت‌جمشید‌روزولت‌کوچه عطارد تلفن ۷۵۶۸۹۴
آ-۴۰۸۶۲

گروه‌فرهنگی دکتر میرزاده
جهت دبستانهای دخترانه وپسرانه ودوره اول ودوم دبیرستان دخترانه وپسرانه ثبت‌نام مینماید وسیله رفت و آمد مهیاست .
خیابان ری دوراهی‌مهندس تلفن ۳۵۲۹۲۸ و۳۵۲۶۱۴

طرحها وبرنامه‌های آموزشی
دبستان بهشت
شماره ۳
کودکان را بهدف اصلی آموزش و پرورش نائل میسازد .
وصال شیرازی . بین بلوار وتخت‌جمشید
تلفن ۶۵۹۶۹
۱-۷ آ-۴۱۸۳۸

دبیرستان خیام
باتشکیلات جدید و تغییر کلی در کادر دبیران برای‌دوره اول و دوم (ششم ریاضی - طبیعی - ادبی) ثبت نام میکند.
خیابان شاه - چهارراه سیمتری - تلفن ۶۹۷۴۰
۱-۳ آ-۴۱۷۸۲

کودکستان‌ودبستان‌مهبان
بمدیریت خانم رضائی
باکادر مجهز آموزگاران کارآزموده - دارای کلاسهای آمادگی وانگلیسی وفرانسه همه روزه ثبت نام مینماید.
جمشیدآباد شمالی چهارراه نصرت تلفن ۶۱۲۳۰۳
آ-۴۱۷۶۴

آموزشگاههای پسرانه خزائلی
نامنویسی داوطلبان متفرقه امتحانات اسفندماه درآموزشگاههای خزائلی
ازشنبه ۲۲ شهریورماه صبح وعصر آغاز میشود . کلاسهای ابتدائی ومتوسطه (ریاضی - طبیعی- ادبی) دونوبت دایراست .
شاه‌آباد - کوچه محمودی - قسمت دوره دوم وکنکور تلفن۳۳۴۸۸۱-۳۳۸۰۰۶
شاه‌آباد - کوچه ممتاز - قسمت‌دوره اول وابتدائی تلفن ۳۳۷۶۲۰
ناحیه سلسبیل - خیابان هاشمی - چهارراه جیحون -کوشیار خزائلی
تلفن۹۵۷۱۲۱
آ-۴۲۰۸۰ ۱-۳

اگر اجتماع فردا فرزندتان رانپذیرفت،هیچ‌بهانه‌ای قابل قبول نیست
زیرادرزمان ما :
«هیچ کودکی غیرقابل پرورش نیست»
اگرمشکلی‌درامر تعلیم‌وتربیت‌کودکانتان دارید با ما درمیان گذارید .
خیابان پهلوی مقابل کاخ مرمر فرهنگ کودک
تلفن ۴۵۹۴۱ - ۴۶۷۹۷

دبستان کودکستان آریو
ARIO SCHOOL
در دبستان آریو علاوه بر دروس فارسی کلیه دروس بوسیله معلمین ایرانی‌و انگلیسی بزبان انگلیسی تدریس میشود و شاگردان را برای اخذ گواهینامه زبان از دانشگاه کمبریج انگلستان آماده میکند. وسیله ایاب و ذهاب بتمام نقاط تهران آماده است . خیابان پهلوی خیابان رشت تلفن ۴۵۳۱۹

قابل توجه اهالی شمیران
کلاس های زبانهای خارجی الوند (انگلیس -فرانسه) برای ترم پائیزی ثبت‌نام میکند .
تجریش: اول خیابان قدیم شمیران تلفن ۸۴۸۸۹
آ-۴۱۲۹۶ ۱-۲

دبستان - کودکستان
گروه‌فرهنگی آروین
همه روزه ثبت‌نام‌می‌کند- وسیله آمدورفت‌آماده‌است
میدان کندی - نصرت غربی تلفن ۹۵۹۱۸۱

دبیرستان دکتر مجد
درسال تحصیلی ۴۹٫۴۸ برای دوره‌های اول ودوم کلاسهای ششم طبیعی وریاضی باهمکاری عده‌ای ازدبیران ممتاز وبرگزیده ثبت‌نام مینماید .
نشانی- خیابان شاه - چهارراه سیمتری تلفن ۴۳۱۴۰

موسسه فنی و مهندسی نوبام
عملیات ساختمانی ونصب کوره هوای گرم، شوفاژ، یا تهویه مطبوع را بااقساط طویل‌المدت وآخرین تکنیك مهندسی انجام میدهد . تلفن ۳۰۵۱۶۷ آ-۴۰۰۵۴

مؤسسه‌فرهنگی جام‌جم
کودکستان ، دبستان ، دبیرستان ، شبانه‌روزی
زیرنظر بانو دکتر ملکه‌طالقانی
باطلاع علاقمندان بفرهنك میرساند:
۱- در دبستان صبحها فارسی‌و عصر ها انگلیسی تدریس می شود.
۲- از تاریخ تاسیس تاکنون (هفت‌سال) ششم دبستان همه ساله صد درصد قبولی داشته است .
۳- ششم طبیعی در بخش بین مدارس دخترانه و پسرانه و ششم ریاضی بین مدارس دخترانه مقام اول را بدست آورده است.
۴- در مدت سه سال که مسابقات معلومات عمومی انجام می پذیرد در بخش اول و در پایتخت بین کلیه دبیرستان ها مقام دوم ، سوم و چهارم را بدست آورده است .
۵- در مسابقات انقلاب سفید در بین کلیه دبیرستان های پایتخت مقام اول را حائز شده‌است .
۶- در دبیرستان دروس ریاضی ، انگلیسی ، طبیعی بیش از برنامه فرهنگی تدریس میشود .
۷- شبانه روزی دبستان مخصوص پسران و دختران(بصورت مجزا) و شبانه روزی دبیرستان مخصوص دختران است.
۸- وسیله رفت‌وآمد و ناهارگرم برای کلیه دانش آموزان فراهم است .
۹- همه روزه صبح‌و عصر ثبت نام میشود تلفن۷۸۳۶۳
نشانی - مقابل گرمابه تهران پارس آ-۱۹۱۱۵

اطلاعیه
دبستان و دبیرستان دکتر مدرسی
چون محل ساختمان دبستان و دبیرستان دکتر مدرسی به وزارت آموزش و پرورش واگذار گردیده از اولیاء محترم دانش آموزان تقاضا میشود حداکثر تاروز ۲۵ شهریور ماه جهت دریافت پرونده تحصیلی فرزندان خود همه روزه از ۸ تا۱۲صبح و از ۵ تا۸ بعداز ظهر بدفتر دبستان و دبیرستان مراجعه فرمایند. ضمنا حسابداری مدرسه جهت دریافت و پرداخت و انجام امور مالی تاروز ۲۵٫۶٫۴۸ در ساعات مذکور آماده است.
رئیس دبستان و دبیرستان - دکتر مدرسی
۱-۲ آ-۱۹۰۸۱

دبیرستان ملی پسرانه ایرانمهر
همه روزه صبح ها جهت دوره اول و دوم طبیعی و ریاضی آماده ثبت‌نام میباشد . خیابان تخت‌جمشید - ملك‌الشعرا بهار تلفن ۷۵۶۵۰۹

دبستان‌وکودکستان
فیروزه
بامتد مخصوص به کودکان شما فارسی و انگلیسی می‌آموزد .
وسیله رفت‌وآمد مهیا و دفتر دبستان صبح وعصر آماده نام نویسی است .
خیابان شاه روبروی سینمانیاگارا
تلفن ۴۶۶۹۱

لبنان در خطر جنگ داخلی قرار گرفت

قاهره - خبرگزاری فرانسه - بحران روابط لبنان باسازمانهای کماندوئی فلسطین باوج شدت خود رسیده‌است گواینکه دولت لبنان تاریخ پایان مدت التیماتوم خود را و کماندوهای‌فلسطین‌به‌تعویق‌انداخته ولی اختلافات مقامات لبنانی با سازمانهای فلسطین‌پیوسته گسترش می‌یابد.

دیشب یك هیئت فلسطینی به ریاست سرهنك عبدالرزاق فرمانده ارتش آزادی‌بخش فلسطین‌باهواپیما ازقاهره وارد بیروت شد

قرار است سرهنك عبدالرزاق با مقامات نظامی لبنان‌درباره مسائل مورد اختلاف ارتش لبنان و کماندو های فلسطین‌وارد مذاکره شود. اساس بحران وجود پایگاه کماندو های فلسطین در مناطق جنوبی لبنان است این پایگاه یکی از پایگاه‌های متعددی است که کماندو هابرای خرابکاری درسرزمین های اشغالی مورد استفاده قرارمیدهند.

بحران جدید هنگامی آغازشد که بین نیروهای منظم ارتش لبنان وکماندوها زدوخورد شدیدی روی داد ومقامات لبنانی اکنون اصرار دارند که کماندو ها از مناطق جنوبی آن کشور عقب‌نشینی کنند زیرا وجود آنها خاك لبنان را در معرض خطر حملات تلافی‌جویانه اسرائیل‌قرارمیدهدبطوریکه‌اسرائیل طی پنج روز اخیر چندین بار مناطق جنوبی لبنان رابوسیله نیرو های هوائی و زمینی‌خود بشدت‌موردحمله قرارداده است.

ولی کماندو ها می‌گویند که‌حق دارنددرهر کجا که‌مناسب‌باشدبمبارزه مسلحانه خود برای آزادی‌فلسطین ادامه دهند آنها می گویندارد‌ن و سوریه حق آزادی عمل‌برای کماندو های فلسطین قائل هستند لبنان نیز باید از این‌دو کشور عربی پیروی کند

رهبران لبنانی میگویند که‌موضوع امنیت کشور برای آنها در درجه اول اهمیت قرار دارد و درجستجوی بهانه‌ای است که‌از فعالیت کماندوها در خاك کشور خود جلوگیری کند التیماتوم اخیر لبنان برای تحویل دادن کماندوهائی که‌بسوی‌سربازان لبنانی تیراندازی کرده‌اندبرای‌همین منظور است.

مدت التیماتوم که بامداد دیروز پایان میبافت‌تا روز دوشنبه (امروز) تمدید شده است‌تا نتیجه مذاکرات مقامات‌لبنانی‌بانمایندگان‌سازمانهای فلسطین معلوم شود. اعضای هیئت فلسطینی‌دیشب‌بدنبال مذاکراتی که بین فرستاده‌مخصوص رشید کرامی نخست وزیر منتخب لبنان و یاسر عرفات رئیس سازمان آزادی بخش فلسطین انجام شد تعیین گردید.

رهبران‌سازمانهای فلسطین‌میگویند که محرك حوادث اخیر سربازان لبنانی‌بوده‌اندوآنهامخصوصادستور داشته‌اند که باربا کردن این حادثه کماندوها را از مناطق‌جنوبی کشور خارج کنند.

یکی از رهبران سازمان کماندوئی فلسطین دیشب در قاهره اظهار داشت که‌مقامات‌لبنانی خیال‌میکنند باایجاد اینگونه حوادث میتوانند ما را از مناطق جنوبی کشور برانند غافل‌ازآنکه‌چنین‌تلاشی‌به‌برپاشدن یك جنك داخلی در لبنان منجر خواهدشد. وی گفت مقامات لبنانی اکنون باآتش بازی میکنند ولی سرانجام ناچار خواهند شد مانند سایر کشورهای عربی مسئولیتی‌را که در قبال فلسطینی‌ها دارندبعهده بگیرند.

روزنامه «سندی تایمز» چاپ ژوهانسبورك در افریقای جنوبی گزارش داد که چندماه قبل هنگام مسافرت رسمی یك هیئت لبنانی‌به افریقای جنوبی‌مسئله فروش‌تعدادی موشك ضدهوائی «کاکتوس»ساخت فرانسه ازطرف دولت افریقای‌جنوبی به‌لبنان مورد مذاکره قرار گرفته است.

محافل رسمی افریقای جنوبی تاکنون از هرگونه اظهاری دراین باره خودداری کرده‌اند.

دولت افریقای‌جنوبی تعدادزیادی موشك زمین بهوا بفرانسه سفارش داده و تحویل آنها از سال ۱۹۷۱ آغاز خواهد شد.

لیبی به کشورهای دست‌چپی عرب نزدیك میشود

قاهره - خبرگزاری فرانسه - آسوشیتدپرس - شورای انقلاب لیبی تصمیم گرفت که از امروز روابط تلگرافی و تلفنی لیبی با سایر کشور های جهان باردیگر برقرار شود.

ازهنگام کودتای لیبی کلیه روابط ارتباطی لیبی با جهان خارج قطع شد و هنوز هم مرز لیبی باتونس بسته است.

شورای انقلابی همچنین به کارکنان بنادرو باراندازان دستور داده است که بیدرنك بکار خود مشغول شوند.

در حال حاضر تنها به اتباع لیبی اجازه‌داده میشود که ازخارج وارد کشور خود بشوند ازهویت رهبران جدید لیبی هنوز هیچگونه اطلاعی بدست نیامده است.

دفتر خبرگزاری فرانسه امروز برای نخستین بار پس از برقراری روابط تلفنی با تریپولی توانست با یکی از اعضای شورای انقلابی تماس بگیرد عضو شورای انقلاب حاضر نشد هویت رهبران جدید مخصوصا رهبر کودتای اخیر را معرفی کند و همینقدر گفت اگر خدا بخواهد «انشاءاله» اسامی رهبران رژیم جدید بزودی اعلام میشود.

وی در پاسخ سئوال دیگر خبرنگار خبرگزاری فرانسه گفت هدف شورای انقلاب در داخل و خارج کشورعبارت از سوسیالیسم، آزادی و اتحاد است.

* نزدیکی با دست‌چپی ها

رژیم جدید لیبی که از طرف آمریکا و سایر ممالك غرب برسمیت شناخته شده امروز یك گام‌در راه نزدیکی به کشور های دست چپی عرب برداشت. دولت لیبی دراعلامیه‌ای که امروز انتشار داد بطور ضمنی تصمیم خود را به برقراری روابط نزدیك با کشور های دست چپی عرب اعلام داشت.

دراین اعلامیه همچنین از مردم خواسته شده‌به تظاهرات خود که در حمایت از کودتا بعمل می‌آید پایان دهند. رهبران کودتای‌لیبی در اعلامیه‌خود خاطرنشان‌ساخته‌اند که اکنون زمان کار برای ملت عرب و رسیدن به هدفهای مبارزه مشترك اعراب فرا رسیده است و اکنون زمان‌آن‌فرارسیده که کار برای‌ساختن‌یك‌جامعه سوسیالیستی عربی در لیبی آغاز شود.

گزارش های رسیده ازتریپولی «پایتخت‌لیبی» حاکی است که‌چند نفر از وزرای حکومت سابق روی صفحات تلویزیون‌ها ظاهر شده و حمایت خود را از رژیم جدید اعلام داشته‌اندایران‌و کویت‌دیروز رژیم جدید لیبی را برسمیت شناختند. آمریکا، انگلستان، وفرانسه نیز همین کاررا کرده‌اند.

در داخله کشورتلاش برای‌عادی کردن اوضاع ادامه دارد. رژیم جدید امروزاعلام داشت اتوبوس‌ها بزودی کار خود را از نو شروع میکنند و ارتباط تلفنی با ایتالیا که از لحظه وقوع کودتا قطع‌شده بود دوباره برقرار شده است. رژیم کودتا در عین حال کلیه زندانیان‌سیاسی را عفو کرده‌است.

دونفر مرد اهل کالیفرنیای امریکا که سه طپانچه‌با کالیبرهای ۲۲و۳۸و۴۵ باضافه مقدار زیادی سیگار«ماری‌جوانا» همراه داشتند باتهام شرکت در قتل «شارون تیت» ستاره تلویزیون وسینمای امریکا و چهار نفر از میهمانان او در نیویورك دستگیر شدند. قرار است این دونفردر لوس‌آنجلس بادستگاههای دروغ‌سنج مورد آزمایش قرار گیرند. بجز این دونفر پلیس امریکا تاکنون عده‌ای‌دیگر را باتهام شرکت در قتل «شارون تیت» دستگیر کرده ولی هنوز نتوانسته است قاتل یاقاتلین اورا بیابد.

درفشانی ملکه زیبائی آمریکا

میشیگان -«پاملاآن‌ال‌درد» دخترك موطلائی دیشب‌طی مراسم باشکوهی که در آتلانتیك سیتی آمریکا برگزار گردید عنوان ملکه زیبائی آمریکا را در سال جاری‌بدست آورد.

پیش از آغاز دوره نهائی مسابقه خبرنگاران آنقدر در تعریف و تمجید زیبائی «واین‌چنین وآنچنانی» پاملاغلو کردند که یکباره کاسه صبر پاملا لبریز شد در حالیکه ژست فیلسوف مآبانه‌ای بخود گرفته بود خبرنگاران را مورد خطاب وعتاب قرار داد و گفت دیگر تعریف وتمجید بسیار از زیبائی و خوبروئی‌ام را بس کنید. زیبائی ظاهر فناشدنی است و دیریا زود آدمی از ریخت و قیافه‌می‌افتد. اما آنچه که مهم است خوب سیرتی باطن است که باقی است و فنا نشدنی ...

خبرنگاران که محو ومبهوت سخنان زیبای ۲۱ساله آمریکائی شده بودنددر سکوت وسکون به‌بیانات‌وی‌گوش فرا دادند وناطق که چنین دید دوراز دست خبرنگاران‌سمج گرفت و طی یك نطق نیمساعته در باره فلسفه خوشبختی‌و بدبختی درفشانی کرد که ماحصل کلامش این بود:

«زیبائی یك موهبت خدادادی است و هدیه‌ای است که خداوند به‌زیبایان ارزانی داشته و تصنع را درآن‌راهی نیست!»...

تلویزیون بلر جام جهان نما

دبیرستان پسرانه بانکداری تهران

برای سال تحصیلی ۴۹-۴۸ دانش آموز می پذیرد

دارندگان گواهینامه کلاس سوم دبیرستان که مایل به ادامهٔ تحصیل در رشته تخصصی بانکداری میباشند میتوانند برای کسب اطلاع از شرایط تحصیل وثبت نام بدفتر موقت دبیرستان خیابان جامی-خیابان کسری-باشگاه بانك صادرات ایران مراجعه نمایند.

گروه سینمائی

سانترال - متروپل - رویال - ایفل - پولیدور

ازصبح چهارشنبه -نمایش میدهند

شون کانری در فیلم پاناویژن - رنگی

شما فقط دوبار زندگی میکنید

مهیج‌ترین، پر حادثه‌ترین و احرین فیلمی که از عملیات (جیمزباند مامور ۰۰۷) تهیه شده‌وتنها یك دکور آن بیش‌از یك‌میلیون دلار هزینه برداشته است.

حمله خوکهای دریائی به‌پلاژ باکو

باکو -حمله خوکهای دریائی به پلاژ باکو وحشت شدیدی در میان مردم آذربایجان شوروی پدید آورده‌است خوکهای دریائی که معمولا حیوانات بی‌آزاری هستندپلاژ باکو را اشغال کرده و حاضر نیستند بهیچ قیمت آنجارا ترك گویند و تاکنون پای چند نفر را بشدت گاز گرفته وزخمی کرده‌اند:

این پدیده شگفت‌انگیز توجه‌محافل علمی آذربایجان شوروی را بخود جلب کرده است.

دانشمندان شوروی اکنون مشغول تحقیق هستندتا علت هجوم خوك‌های دریائی را به‌پلاژ باکو کشف کنند.

جوانان هندی با کمبود دختر مواجه شده‌اند!

سنگاپور - کمبود دختر میان‌هندیهای مقیم سنگاپور تازه‌داماد ها و جوانان این کشور را ناگزیر ساخته که برای پیدا کردن دختردلخواه خود این کشور را ترك گفته ودرشهرها وایالات هندوستان به جستجوی نامزد بپردازند.

ماجرای کمبود دختر در سنگاپور این روزها چنان‌بالا گرفته که دیروزاستاندار این شهر مجبور شد در ضیافت شامی‌که به مناسبت‌پانزدهمین قرن روز ملی سنگاپوربرگزار شده‌بود توضیحی‌در این باره بدهد. وی گفت:

تاآنجا که من بیاد دارم جامعه ما همیشه با کمبود دختر مواجه بوده، اما این کمبود دختر اکنون بیشتر از پیش احساس می گردد وبمن گزارش‌رسیده که‌جوانان‌برای پیدا کردن دختردلخواه‌خویش به شهر ها وایالت های هندوستان میروند. علت این کمبوداین‌است که‌درهندوستان اصولاپسر بیش‌از دختر زاده می‌شود ولازم‌است به آن‌دسته ازمنقدان وعیب‌جویان که‌دولت رادر این ماجرا مقصر میدانند یادآور شوم که این‌دیگر کار واراده خداونداست وتااراده خداوندبدین منوال‌است‌اوضاع بهمین ترتیب‌خواهد بود.

ازفردا صبح فقط درسینما

شهر فرنگ

اولین سینمای ممتاز ٤ ستاره ایران ★★★★

یك‌اثر شیرین، پرجاذبه، کمیك وتماشائی برای پسران، پدران، مادران و دختران!

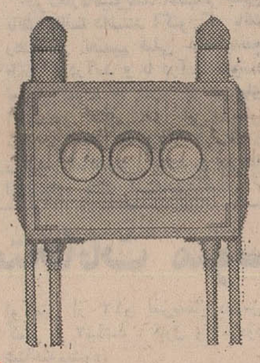

سئانسها ۱۵ر۱۱ صبح - ۳۰ر۳- ۳۰ر۵- ۳۰ر۷- ۴۵ر۹-گیشه سینما شهرفرنك همه روزه بلیط رزرومیکند

ازپذیرفتن اطفال کمتر از ۵ سال معذوریم

رستوران شهر فرنك باغذاهای مخصوص آماده پذیرائی میباشد

تریارستوران سوجبررو افتتاح شد

محیط آرام - غذای مطبوع - دکوراسیون مجلل

تخت جمشید جنب سینما تخت جمشید

از صبح چهارشنبه درسینماهای

رکس - تراس سالن دیانا - شهوند - لیدو - نپتون - پاسارگاد

همای - اسکار - ارانوس وآستارا (تجریش)

همزمان با تهران در اصفهان: سینماهای چهارباغ - مهتاب مایاك-درمشهد: سینماهای فردوسی - ایران -

پخش ازشرکت سینمارکس

توزیع پرسشنامه‌های وام خرید خانه آغاز شد

● بانك رهنی هر ماه پرسشنامه توزیع میکند
● نرخ بهره وام ها نیز تغییر کرد

توزیع پرسشنامه وام خرید وتکمیل وتعمیرخانه و همچنین متفرقه وکارگشائی از امروز در شعبه مرکزی بانك رهنی ایران شروع شد. توزیع پرسشنامه درسایر شعب بانك رهنی درتهران وشمیران از روز گذشته آغاز شده‌بود.

خبرنگار ما مینویسد: از همان ساعات اولیه صبح متقاضیان دریافت وام صف‌طویلی جلو شعبه مرکزی بانك رهنی ایران تشکیل داده بودند و با ارائه‌سند مالکیت و نقشه ساختمان، پرسشنامه مربوط را که به آن یك‌ورقه بیمه خسارت نیز الصاق‌می‌باشد دریافت‌میداشتند وبعد ازتکمیل آنرا تسلیم مسئولین بانك می‌نمودند.

خبرنگار ما اضافه می کند: که‌نحوه پرسشنامه نسبت به‌سابق فرق کرده‌است‌وشعب بانك رهنی ایران در تهران همه ماهه اقدام به‌توزیع‌پرسشنامه خواهند نمود. بدین‌صورت که‌هر ماه تعدادوصولی ماه‌آینده شعبه را براساس‌آماری که‌در دست‌است تعیین خواهند کرد وپنجاه در صد آنرا که قراراست بموجب تصمیم‌اخیر بانك به‌پرداخت وامهای خرید، تکمیل وتعمیر خانه و متفرقه‌وکارگشائی اختصاص‌دهند معلوم می کنند. بعد ازتعیین‌مبلغی که هر شعبه می‌بایستی بعنوان‌وام های مذکور پرداخت کندپرسشنامه مربوطه را بین متقاضیان توزیع خواهدنمود.

* تغییر بهره

خبرنگار ما می افزاید که در مقررات پرداخت‌وامهای مذکور تغییری داده نشدوشعب بانك در تهران برای خرید خانه تا ۲۵ هزار تومان، تکمیل ساختمان تا ٤۰ هزارتومان، تعمیرات‌تا ۱۰ هزارتومان ومتفرقه وکارگشائی‌تا ٥ هزارتومان به متقاضیان وام پرداخت خواهند کرد.

نرخ‌بهره و کارمزد وام ها نیز تغییر داده شده‌است بدین صورت که به وام خرید خانه وتعمیرات از این پس ۱۱در صد باضافه‌یك در صد کارمزدبه‌وام‌تکمیل‌ساختمان ومتفرقه وکارگشائی ۹ در صد به اضافه یك در صد کارمزد بهره‌تعلق می‌گیرد علاوه بر آن‌وام‌گیرندگان بایستی مبلغی نیز بابت بیمه‌عمر بپردازند.

● نظر مردم

خبرنگارمامینویسد: اغلب‌مراجعین بانك تقاضا داشتند اکنون‌که بانك رهنی در تصمیم قبلی خود به‌نفع طبقه کم‌درآمد و با درآمد متوسط تعدیل نموده جا دارد که به جای اختصاص ٥۰در صد از وصولی شعب بوامهای مذکور، رقم‌بیشتری راتعیین نمایدتاعده بیشتری بتوانند ازوامهای بانك استفاده کنند.

اسامی کاندیدا های دبیر کلی حزب‌ایران نوین اعلام میشود

همانطور که قبلا اطلاع دادیم‌دیروز هیئت اجرائی حزب ایران‌نوین به ریاست آقای نخست‌وزیر تشکیل جلسه داد تاگزارش کمیته مامور برگزاری کنگره را مورد بررسی قرار دهد.

در این جلسه ابتدا از خدمات شادروان نصراله سبزواری نماینده تهران درمجلس شورایملی‌و رئیس دبیرخانه حزب تجلیل شد آنگاه آقای امیرقاسم معینی معاون دبیر کل حزب و نماینده شاهرود به تفصیل پیرامون اقدامات کمیته صحبت کرد که در هر مورد از گزارش وی تبادل نظرهائی بعمل آمد.

* سخنرانان کنگره

بموجب تصمیمات دیروز هیئت اجرائی در پایان جلسات کنگره حزب ایران نوین آقای نخست‌وزیر نطق مهمی ایراد خواهد کرد، قبل از نخست‌وزیر نمایندگان کمیته‌های استان وآقایان‌سناتورمحمد حجازی وحیدرعلی ارفع روسای گروه‌های پارلمانی حزب در مجلس سنا و مجلس‌شورای ملی صحبت خواهند کرد و آقای امیر قاسم معینی‌معاون دبیر کل نیز گزارش مشروح فعالیتهای حزبی راطی دو سال اخیر باطلاع کنگره میرساند.

* کاندیدای دبیر کلی

همچنین قرار شد کاندیداهای دبیر کل‌حزب‌ازهم‌اکنون کاندیداتوری خودرا اعلام دارند تا اسامی آنان‌به کمیته‌ای که‌از طرف کنگره مامور بررسی این امر خواهدشد تسلیم گردد پیشنهادات مربوط‌به تغییر مواداساسنامه‌نیز از هم‌اکنون تسلیم‌کمیته مامور برگزاری کنگره میشود تا در روز انقضاء کنگره کمیته مربوط‌به‌بررسی آن‌بپردازد. دراین جلسه آقای نخست‌وزیر نقش روزنامه‌ایران‌نوین‌رادر جریان تحولات اخیر حزبی ستود.

از فردا، هنرمندان اصفهانی برنامه خود را در انجمن روی صحنه می‌آورند

از فردا، هنرمندان اصفهانی گروه هنری آریا، برنامه جدید خود را در تالارانجمن دوشیزگان وبانوان روی صحنه می‌آورند. هنرمندان اصفهانی که با اجرای نمایشنامه های «خانم‌اروپائی» و «سوغات‌فرنك» جلب توجه‌فراوانی کردند، از مدتی پیش در صدد اجرای برنامه های جالبتر، شیرین ترو‌بهتری برآمدند که از فردا بنام‌«چی دوای دردمه ؟»اجراخواهد شد.

فردا از ساعت ٥ بعدازظهراین برنامه در یك سانس فوق العاده برای اعضای انجمن و از ساعت ۸ برای عموم روی صحنه خواهدآمد.

مراکز تهیه کارت ورودی در روزنامه اطلاعات مرتب اعلام می‌شود.

خبرهای روز

شهبانو و والاحضرتین در شیراز

علیاحضرت شهبانو فرح ساعت یازده بامدادامروزباتفاق‌والاحضرتین ولیعهد وفرحناز و سرکار علیه‌بانو فریده‌دیبا برای شرکت‌در مراسم اختتام‌سومین فستیوال هنر شیراز باهواپیما رهسپار شیراز شدند.

علیاحضرت ووالاحضرتین هنگام ورود بشیراز مورد استقبال استاندار ومقامات محلی فارس قرار گرفتند.

شاخص هزینه زندگی

شاخص هزینه زندگی در ایران طی مرداد ماه جاری نسبت به ماه قبل ۱٫۳ در صد تنزل کرد. این شاخص نسبت به مدت مشابه سال گذشته ۲٫۹ در صد افزایش‌نشان میدهد. ضمناشاخص هزینه زندگی درپنج‌ماهه اول سال جاری نسبت‌به مدت مشابه‌سال ٤۷ بطور متوسط ۳٫۲ در صد افزایش یافته‌است.

تنزل فصلی بهای میوه وسبزی های تازه عامل اصلی کاهش‌شاخص هزینه زندگی دراین ماه بود. ترقی بهای‌خدمات وبرخی از مصالح ساختمانی تا حدود زیادی تنزل شاخص را خنثی کرد. ترقی بهای تیرآهن بعلت‌افزایش بهای آهن آلات در بازار بین‌المللی و ترقی دستمزد کارگران ساختمانی بسبب توسعه فعالیت های ساختمانی و کشاورزی در مرداد ماه نیز ادامه یافت. در بهای گوشت، لبنیات وتخم مرغ«روغن حیوانی» اثاثه حاصل شد، ولی بهای مرغ‌حبوبات خانه و خدمات درمانی اندکی ترقی وپوشاك کمی تنزل کرد.

عضو جدید انجمن شهر تهران

امروز اطلاع حاصل شد که خانم تاج الملوك سمیعی نفر سی‌و یکم فهرست انتخاب شدگان انجمن شهر تهران بجای آقای خسروشاهی که مستعفی شده‌است بعضویت انجمن شهرتهران تعیین گردید

بازگشت جهانگرد ایرانی

آقای عیسی امیدوار جهانگرد معروف ایرانی که ٥ ماه قبل سفر پرماجرای خود را آغاز کرده بود پس ازسفر به‌پاکستان، هندوستان، کشور های مختلف افریقا و پس از صعود به قله کلیمانجارو به تهران بازگشت.

عیسی امیدوارازاین سفرپورتاژ های شگفت‌انگیزی تهیه کرده‌است که در «اطلاعات هفتگی» بچاپ می رسد.

اجتماع کارمندان بلیطی شهرداری

امروز کارکنان روزمزد و بلیطی شهرداری در برابرساختمان این موسسه اجتماع کردندودرخواست نمودند که مقررات استخدامی شهرداری‌درباره‌آنها نیز اجراشود.

از طرف معاونت شهرداری به آنها اطمینان داده شد که آئین‌نامه‌استخدامی شهرداری در باره کارمندان غیر رسمی و روز مزد اجرا خواهدشد.

جلسه انجمن قلم

ساعت ۷ بعدازظهر امروز (دو شنبه ۱۷ شهریور) درانجمن‌بین‌المللی قلم‌جلسه‌ای‌به‌مناسبت‌انتشار کتابی بنام انسان وشعر و ماه تالیف آقای ابراهیم صهبا شاعر معروف معاصر شامل زبده سروده های متقدمان ومتاخران و همچنین آثار خود ایشان درباره ماه‌منعقد میشود.

پیش بینی هوا

هوای استان های آذربایجان، شهرستان های غربی و شهرستان های شمالی استان خراسان کمی ابری گاهی قسمتی ابری همراه با رگبار پراکنده‌ورعدوبرق درارتفاعات این‌نواحی، هوای کرانه‌های دریای مازندران ابری همراه با بارندگی، هوای تهران قسمتی ابری در بعداز ظهر و اوایل شب همراه بابادشدید درسطح زمین‌ورگبار پراکنده در ارتفاعات شمالی، هوای بقیه نقاط صاف‌در بعضی‌نقاط همراه‌بالکه‌های ابروغبارآلود. ضمنا حداکثر درجه حرارت امروز تهران نسبت به روز گذشته‌تغییرمحسوسی‌نخواهد کرد، گرمترین نقطه در ۲٤ ساعت گذشته آبادان‌باحداکثر ٤٦ و حداقل ۲٦، خنك‌ترین نقطه کرمان با حداکثر ۲۹و حداقل ٦ درجه، تهران با حداکثر ۳٤وحداقل ۲۱درجه بوده است.

کمك «هما» به تعمیر مسجد الاقصی

سخنگوی شرکت هواپیمائی ملی اعلام داشت: هواپیمائی ملی‌ایران که پیوسته خدمت به شاه و ملت ومقدسات‌دینی‌رافریضه خودمیداند مبلغ ٥۰۰ هزار ریال به حساب ۷۷۰۰۰ در بانك ملی ایران شعبه مرکزی برای تعمیر وتزئین‌مسجد‌الاقصی اولین قبله مسلمانان جهان منظور داشته است.

کمك مجلس شورایملی

امروز ازطرف نمایندگان مجلس شورایملی ۳٤۹ هزار و ۸٦۰ریال واز طرف کارکنان این مجلس۸٥ هزار و ۳۰۰ ریال برای کمك به ترمیم خرابیهای مسجد الاقصی به حساب‌شماره ۷۷۰۰۰ بانك مرکزی ریخته شد.

مارك آریان بتهران می‌آید

جمعه شب آینده مارك آریان‌خواننده مشهورفرانسوی‌برای‌اجرای یك برنامه ده روزه به تهران خواهد آمد. مارك آریان که خواننده ترانه های‌مشهوری چون«کتی»، «استانبول»و«آنجلینا» است در این سفر همراه با شش تن اعضاء ارکسترش به تهران واردخواهد شد.

مارك آریان که در اصل از ارامنه مرزهای‌ایران‌وترکیه‌است در چهاردهم نوامبر سال ۱۹۳٥ در شهر والنس فرانسه متولد شده، و هنوز ازدواج نکرده است.

وی چهارمین خواننده روز اروپا است که در سال جاری برای اجرای برنامه به تهران سفر میکند.

روز جهانی پیکار بابیسوادی

امروز، روز پیکار جهانی با بیسوادی‌استو بهمین مناسبت‌عصر امروزاز طرف کمیته ملی پیکار جهانی‌بابیسوادی مراسمی در تالار فردوسی «دانشگاه تهران» برگزار می گردد.

اعطای وام بانك اعتبارات صنعتی به صنایع خصوصی ادامه دارد

در کنفرانس اتاقهای بازرگانی در مشهد، سمیناری با همکاری بانکهای وام دهنده برای تشویق سرمایه‌گذاران خصوصی تشکیل شدکه‌طی آن ۱٦ فقره تقاضای‌وام به‌بانك اعتبارات صنعتی رسید.

این تقاضا ها مربوط به صنایع مختلف از قبیل پنبه‌پاك کنی. نساجی. تولید لوله های جدارنازك. چینی‌سازی. تولیدات شیمیائی. چوب پنبه‌سازی. پروفیل سازی. وسائل یدکی اتومبیل، یخچال‌و گولرسازی. تولیدگود شیمیائی. پنبه بهداشتی. پشم‌ریسی ورنگرزی تولید پاست های سیمانی. شیره خرما. کاشی‌سازی. صنایع فلزی. طرح مجتمع کشاورزی و معدن در استان های مختلف بوده‌است.

ضمنا به قراری که خبرنگار ماکسب اطلاع کرده در مورد پرداخت‌وام از طرف بانك‌اعتبارات صنعتی هیچگونه محدودیتی‌برقرار نشده‌وجهت ایجاد گسترش و نو سازی صنایع‌وامهای صنعتی بهر میزانی که مورد نیاز باشد اعطا میشود و همکاری با بخش خصوصی همچنان ادامه دارد.

پایان سمینار رهبران خانه های جوانان

سخنگوی جمعیت‌شیر وخورشید سرخ ایران اعلام داشت:

صبح دیروز سمینار رهبران‌خانه های جوانان شیر و خورشیدسرخ کشور با حضور آقای دکترحسین خطیبی مدیر عامل جمعیت شیرو خورشید سرخ ایران به کارخود پایان داد.

در آغاز قائم مقام رئیس‌جمعیت جوانان در مورد کارده روزه‌سمینار رهبران خانه‌های جوانان‌توضیحاتی دادو به استقبال‌وتوجه عموم‌جوانان برای پیوستن به جمعیت شیرو خورشید سرخ ایران اشاره کرد.

سپس مدیر عامل جمعیت شیر و خورشید سرخ ایران ضمن سخنانی یادآور شد که باید در توسعه امر خانه‌های جوانان شیر و خورشید سرخ که مورد نظر شاهنشاه آریامهر میباشد هرچه در قدرت داریم بکار بریم تا بتوانیم پایگاه ها و محیط های مناسبی برای پرورش واستعداد های جوانان فراهم آوریم.

معاون فنی جمعیت جوانان‌شیر و خورشید سرخ همچنین از توجه مدیر عامل جمعیت شیر وخورشید سرخ نسبت به توسعه های برنامه های جوانان سپاسگزاری کرد.

دنباله اخبار خارجه

کنفرانس وزیران خارجه مسلمان در رباط کار خود را آغاز کرد

اردشیر زاهدی باوزیرخارجه ترکیه ملاقات کرد

کنفرانس وزیران خارجه شش کشور مسلمان آسیائی و افریقائی مامور تهیه مقدمات کنفرانس‌سران کشور های اسلامی امروز در رباط پایتخت مراکش گشایش یافت. این کنفرانس که با حضور وزیران خارجه مراکش، عربستان، ایران، سومالی، مالزی و نیجریه تا فردا ادامه خواهد داشت

وزیر خارجه ایران دیروز درراه عزیمت به مراکش مدت ٤٥ دقیقه در فرودگاه استانبول توقف کرد و با همکار خویش احسان صبری چاگلایانگیل وزیر خارجه ترکیه ملاقات و مذاکره نمود.

وزیر خارجه سپس به رم رفت و پس از توقف کوتاهی رهسپارربا‌ط شد و نیمه شب دیشب باین شهر رسید.

● تاریخ و محل کنفرانس

آقای زاهدی در پاسخ به‌پرسش های خبرنگاران درباره کنفرانس رهبران اسلامی گفت این ملاقات قدم باارزشی در تحقق آرمان های مشترك اسلامی است.

وزیر خارجه قبل از ترك‌تهران به خبرنگار سیاسی اطلاعات گفت که تاکنون هیچگونه تصمیم قاطعی نسبت به تاریخ و محل کنفرانس سران کشور های مسلمان اتخاذ نگردیده است.

از وزیر خارجه پرسیده شد آیا ایران ازتشکیل‌یك کنفرانس‌سران با دستور مذاکرات محدودپشتیبانی میکند.

وزیر خارجه‌درپاسخ اظهارداشت فکر میکند تمام کسانی که در اجلاسیه وزیران خارجه در رباط شرکت میکنند از چنین پیشنهادی پشتیبانی کنند.

آقای زاهدی گفت تجربیات گذشته همیشه موید این نکته‌بوده که از مذاکرات نامحدود هیچگاه نتیجه‌ای گرفته نشده است.

در این بین‌خبرگزاری‌های‌جهان بنقل از روزنامه الحیات چاپ‌بیروت تاریخ‌تشکیل کنفرانس‌سران‌اسلامی را پانزدهم مهرماه آینده اعلام کرده‌اند.

چشمهای سفیر امریکا را بستند واو را درخیابان رها کردند

ریودوژانیرو - خبرگزاریها - چارلزبورك‌ال‌بریك سفیر آمریکا در برزیل که بامداد امروز توسط چریکهای برزیلی‌آزاد شد ضمن گفتگوبا خبرنگاران به‌جریان‌ربوده شدن وآزاد شدن خود اشاره کرد وگفت من خیلی خوشحال هستم‌که توانسته‌ام‌دوباره آزادی خودرابدست آورم. و خوشحال هستم از اینکه ربایندگان من بقول خود وفاکردند ورهایم نمودند. واز این جهت‌از دولت برزیل که کلیه اقدامات لازمه را برای آزادی من‌انجام‌دادند سپاسگزارم. سفیر امریکا سپس گفت من مجموعا ۷۷ ساعت و ٥٥ دقیقه دراسارت چریکها بودم‌وتقریبا تمام این مدت رادر یك اطاق کوچك یك‌خانه آجری گذراندم. چریکها درتمام مدت بدقت مراقب من بودند. اما رفتار آنها رویهمرفته خوب‌بود. آنها بمن سیگارمیدادندو پیراهن مرا شستشو دادند و پس‌از اطو کردن آن‌را بمن‌دادند.

«ال‌بریك» گفت هنگامی که‌چریك ها گفتند میخواهند مرا آزادکنند خیلی خوشحال شدم. آنها بمن گفتند آماده حرکت باشم و من فورا حاضر شدم. آنها چشم های مرا با نوار چسب بستند ویك‌عینك دودی به چشم‌هایم گذاردندوهمراه خود مرا در یك اتومبیل نشاندند. پس ازمدتی‌حرکت مرا بیك‌اتومبیل دیگر منتقل کردند و این اتومبیل دوم وارد شهر «ریودوژانیرو» شد. در یك نقطه که بعد متوجه شدم خیابان «ادوآردوراموس» است مرا پیاده کردند ولی قبل از پیاده‌شدن بمن گفتند که پانزده دقیقه ازجایم تکان نخورم اما من بلافاصله بعداز پیاده شدن نوار چشم را بازکردم و چند لحظه بعد با یك‌تاکسی‌سفید رنك بطرف سفارت حرکت نمودم. محلی که تاکسی پیدا کردم تا خانه‌ام فاصله چندانی ندارد و من وقتی به سفارت رسیدم تاکسیمتر نود سنت را نشان میداد. هنگامی که من میخواستم تاکسی صدابزنم راننده یك تاکسی سفید رنك مرا شناخت او ظاهرا عکس های مرادر روزنامه ها دیده بود. او درمقابل من توقف کرد و من سوار شدم، راننده تاکسی پرسید: «شما سفیر امریکا هستید ؟»

(پلیس راننده تاکسی را توقیف کرده و مشغول بازجوئی از او است.)

سفیر امریکا چهار ساعت پس‌از فرودآمدن هواپیمای‌حامل زندانیان سیاسی در خاك مکزیك به محل سفارت رسید. «ال‌بریك» درپایان گفت که چریك ها هنگام اسارت اجازه‌میدادند که‌برای همسرم نامه بنویسم. من در آخرین‌نامه‌ام به همسر خود نوشتم که چریك ها ازموضوع حرکت‌هواپیمای برزیلی حامل پانزده زندانی سیاسی وفرود آمدن‌آن‌درخاك‌مکزیك‌مطلع‌هستند فقط می خواهند مطمئن شوند که زندانیان سیاسی بطور سالم در خاك مکزیك فرود آمده‌اند.

«دون‌جونز» وابسته مطبوعاتی‌سفارت امریکا در برزیل برای مطمئن کردن چریك‌ها ازکلیه خبرگزاری ها درخواست کرد که عکس هائی از زندانیان در خاك مکزیك تهیه کرده‌و مخابره نمایند. این‌عکس‌ها بعدا درتلویزیون برزیل درسراسر کشور منتشر شد.

اظهار خوشوقتی

ویلیام راجرز وزیر امور خارجه امریکااز اینکه‌ماجرای ربوده‌شدن سفیر ایالات متحده دربرزیل بدون پیش‌آمد حادثه ناگواری پایان‌یافت اظهار خوشوقتی کرد و گفت دولت امریکا ازاقداماتی که‌دولت برزیل برای آزادی سفیر ایالات متحده بعمل آورده‌ازصمیم قلب‌سپاسگزار است.

وزیر امور خارجه امریکا گفت دولت برزیل نه‌تنها در انزجار و نفرتی که این ماجرای وحشتناك بوجود آورد با دولت امریکا سهیم بوده بلکه تمام کوشش خود را برای حفظ‌جان سفیرما بعمل‌آورد. وما ازاین‌اقدام‌دولت برزیل‌قدردانی و ستایش می کنیم.

جنگجویان عرب راههای جولان را قطع کردند

عمان - خبرگزاری فرانسه - سخنگوی جبهه دموکراتیك آزادی فلسطین اعلام داشت که دیشب یك عملیات کماندوئی علیه شهر «قنطره» درارتفاعات جولان‌دست زده وکلیه راههائی‌راکه باین‌منطقه‌ختم می‌شود قطع کرده‌است.

سخنگوی جبهه‌دموکراتیك‌حاضر نشد درباره جزئیات این عملیات کماندوئی توضیح بیشتری بدهد.

۳ نفر دیگر امروز در بغداد اعدام شدند

بغداد - خبرگزاری فرانسه - رادیوبغداد گزارش داد که‌سحرگاه امروز سه نفر اعدام شدند. رادیو بغداد مدعی‌شدکه این سه نفربه نفع‌اسرائیل جاسوسی میکردند.

رادیوبغداد محل اعدام این عده را ذکرنکرد و همینقدر گفت که اعدام شدگان در دادگاه انقلابی محکوم بمرك‌شده‌بودند. رادیوبغداد اضافه کرد که‌در میان اعدام‌شدگان یك نفرسرباز بنام «محمد رضا حمدان»وجود داشت و دونفر دیگر بنامهای عنبرخضیر و انیس‌عباس غیرنظامی‌بودند.

تاکسی تلفنی آماده‌شد

اولین تاکسی تلفنی تهران که امروز آماده کارشد. در عکس راننده تاکسی درحالیکه وسیله بیسیم بامرکزصحبت میکند دیده میشود.

آن سه‌حرف «ت» که مخفف تاکسی تلفنی، تهران است‌نوشته شده‌است.

شرکت‌تاکسیرانی تهران‌دویست دستگاه از این تاکسی ها را که از اتومبیلهای بزرك ساخت کشور می‌باشد آماده کرده و روی آنها بی‌سیم و تاکسیمتر وسایر ابزار کار مورد احتیاج نصب شده‌است. قرارگاه تاکسی های تلفنی، مرکز تلفن وتاسیسات فرستنده، گیرنده تاکسی های تلفنی آماده شده و منتظر صدور دستور بهره‌برداری هستند امروز مسئولان شرکت تاکسیرانی وشرکت تلفن درمورد واگذاری دوشماره روند به واحد تاکسی تلفنی‌توافق کردندوشماره این دوتلفن طی اطلاعیه‌ای اعلام خواهدشد.

شرکت تاکسیرانی امروز طی صدور دو اطلاعیه اعلام کرد که‌به داوطلبان رانندگی تاکسی بمحض تقاضا پانزده هزار ریال وام‌پرداخت میشود. این‌وام باقساط پانزده ماهه مستهلك خواهدشد شرکت‌تعاونی همچنین طی‌اطلاعیه دیگری‌درآمد تاکسی های تلفنی را در مدت‌روز ودربرابر یازده‌ساعت کار بماخذ یکهزارو صدریال تضمین کرده است.

سه‌نوع مشترك

شرکت‌تاکسیرانی برای‌تاکسی های تلفنی سه‌نوع مشترك میگیرد گروه‌اول مسافران معمولی هستند که از خانه‌تلفن میکنند وشرکت پس از تحقیق در مورد تلفن آنها واطمینان از صحت تلفن‌به آدرس متقاضی تاکسی می فرستد. گروه دوم مسافرانی هستند که نزد شرکت«آبونه»میشوندوماهانه‌مبلغی می‌پردازندباین‌گروه‌شماره‌مخصوص داده میشود که از هرکجا تلفن کردندفورا برایشان تاکسی‌فرستاده میشودونرخ مسافرت این قبیل‌افراد کمتراست. گروه‌سوم‌افرادی‌هستند که از ایستگاه های تاکسی تلفنی سواراین‌وسیله میشوندو قیمت تاکسی‌برای افراد این‌گروه بیست ریال ارزانتراست.

شرکت‌تاکسیرانی همچنین بخشی نیز دایرکرده‌ومسافران میتوانند برای ساعات معین با پرداخت‌کرایه بیشتر تاکسی«رزرو»نمایندنرخ‌مسافرت باتاکسی تلفنی بموجب مصوبه انجمن شهر بشرح زیراست:

ورودیه بیست‌ریال، توقف دقیقه‌ای دوریال و هزینه سفرکیلو متری ده ریال.

آئین‌نامه‌امتحانات متوسطه‌تغییر کرد

بقیه از صفحه اول

۲- در کلاس پنجم رشته‌طبیعی دروس جبر و مثلثات با هم بعنوان یك درس اختصاصی محسوب میشود.

۳- در کلاس پنجم ریاضی‌درس هیات به جای رسم فنی تدریس میگردد و از سال تحصیلی آینده در کلاس ششم ریاضی رسم فنی بجای هیات تدریس خواهد شد.

دانش آموزان قبولی سال سوم خرداد یا شهریور در صورتی‌که نمره حد نصاب برای انتخاب‌رشته تحصیلی مورد علاقه خود بدست نیاورند باید دروسی را که برای انتخاب رشته لازم است در هفته آخر شهریور ماه همان سال و در همان دبیرستان امتحان دهند. اگر دراین امتحانات با رعایت‌ماده ۱۲ توفیق حاصل کنند دررشته مربوط ادامه تحصیل خواهند داد و در صورتی که توفیق حاصل نکنند، شورای دبیران با موافقت دبیران دروس آن رشته با توجه به سوابق تحصیلی، تکلیف هر دانش‌آموز را از نظر ادامه‌تحصیل دریکی از رشته ها یاتکرار کلاس سوم تعیین خواهد کرد.

به آئین‌نامه امتحانات ماده‌ای اضافه‌شده (ماده ۱٦) که در امتحان هر ثلث بهردانش آموز یك‌نمره انضباط داده می شود که بانمرات سایر موادجمع‌ومعدل گیری‌خواهد شد. به موجب ماده هفده آئین نامه‌امتحانات دانش‌آموزی درخرداد ماه سالهای چهارم و پنجم‌دبیرستان قبول شناخته میشود که اولا: معدل کل سالانه اوکمتر از ۱۰نباشدو نمره‌امتحان خرداد ماه او درهیچیك از دروس‌اختصاصی‌«بدون احتساب» ضریب کمتر از ۱۰و در سایر دروس (بدون احتساب ضریب) کمتر از ۷نباشد.

ثانیا: نمره سالانه هیچیك از دروس‌اختصاصی اوکمتر از ٤۸ و نمره سالانه‌هیچیك از دروس‌عمومی او کمتراز ۲۸نباشد.

در سال پنجم نمره امتحان‌خرداد ماه انقلاب سفیدباید بدون‌احتساب ضریب کمتر از ۱۰و نمره‌سالانه آن کمتر از چهل نباشد.

در ماده ۱۸ گفته شده دانش آموزی که معدل کل سالانه او کمتر از ۱۰ نباشدولی شرایط مندرج در بند های (ب‌و‌ج) ماده ۱۷این‌آئین‌نامه را احراز ننماید تجدیدی شناخته میشود وبایستی‌در شهریور ماه کلیه دروسی را که نمره امتحان خرداد ماه یا نمره سالانه آنهابحد نصاب مقررنرسیده مجددا امتحان دهدو در صورتی که نمره هر یك از دروس اختصاصی اوکمتر از ۱۲و نمره‌سایردروس کمتر از ۷نباشد، قبول والامردود شناخته‌میشود.

بموجب ماده ۱۹، دانش‌آموزان قبولی خرداد وشهریور در سال‌های چهارم وپنجم متوسطه رشته های ریاضی، طبیعی،ادبی، خانه‌داری، منشی گری که‌بخواهندرشته‌تحصیلی خود را تغییر دهندبایستی دروس معین شده تغییررشته را که‌در آئین نامه تعیین شده‌است در همان دبیرستان تا اول مهر ماه امتحان بدهند و نمره هر یك ازدروس مربوط به آنان باید کمتر از ۱۲ نباشد

تبصره- درصورتیکه رشته مورد علاقه دانش‌آموزان درآن‌دبیرستان نباشد محل‌امتحان از اداره‌آموزش وپرورش تعیین خواهدکرد.

بموجب ماده ۲۳ دفتر دبیرستان موظف گردیده است که نمرات امتحانات ثلث اول را در دیماه ونمرات امتحانات ثلث دوم را در فروردین ماه ونتیجه امتحانات‌آخر سال تحصیلی را حداکثر در هفته اول تیر ماه به‌اطلاع دانش‌آموزان واولیاء آنان برساند.

بموجب ماده ۲٥- امتحانات تجدیدی وانتخاب رشته و یاتغییر رشته دانش‌آموزان هر دبیرستان باید در همان دبیرستان انجام گیرد مگر آنکه ولی دانش‌آموز ازشهری بشهردیگر منتقل شود ودراین صورت دانش‌آموز میتواند امتحانات خود را در شهری بگذراند که ولی‌او منتقل شده است. اما اعلام نتیجه‌امتحانات‌وتعیین رشته‌تحصیلی اوبادبیرستانی‌می‌باشد که امتحانات خرداد ماه را در آنجا گذرانیده چنین دانش‌آموزی در سال‌تحصیلی بعد باید تحصیلات خود را درشهر جدید ادامه دهد و نمی‌تواند بعد از انجام امتحانات تجدیدی‌بشهر دیگری منتقل گردد، مگر آنکه ولی دانش‌آموز با ارائه حکم‌انتقالی مجددا به آن شهر منتقل شود.

ضمنا ماده ۲۸ آئین‌نامه وتبصره ماده ۱۳ که مربوط به‌امتحانات داوطلبان متفرقه بودبکلی حذف گردید.

تاریخ ونحوه ثبت نام قبولشدگان کنکور

بقیه از صفحه اول

بدین جهت هنرسرای‌عالی مقدمات ثبت‌نام خود را آغاز نمود.

دانشگاه تهران نیز شروع ثبت نام خود را از روز بیست و پنجم شهریور ماه تعیین کرده است.

مدرسه عالی‌بازرگانی ازدانشجویان جدید نیز همراه با دانشجویان‌سال های دوم تاچهارم از روز ۲۲ تا۲۷ شهریور ماه ثبت‌نام خواهد کردو دانشگاه ها ومدارس عالی شرایط ثبت‌نام‌خود را طی امروزو فرداا‌علام خواهند کرد.

* شهریه

مسئله شهریه نیز با مقررات جدیدی که از طرف وزارت علوم‌و آموزش عالی اعلام گردید حل‌شده تلقی میشود ودانشجویان در دو دسته قرار میگیرند آنان که استطاعت پرداخت شهریه رادارند که نقدا شهریه‌یك‌نیمسال‌راخواهند پرداخت‌وثبت‌نام میکنند و آنانکه این‌استطاعت راندارند تعهدنامه‌ای می‌سپارند وقراردادی با دانشگاه ویا مدرسه عالی خود منعقد می‌کنندو ثبت‌نام‌مینمایند و پس از رسیدگی کامل باستطاعت مالی آنان تکلیفشان روشن میشود.

* تعهدنامه

از طرف وزارت علوم‌و آموزش عالی تعهدنامه‌ای از دانشجویانی‌که استطاعت ندارند دریافت میشودکه بدین شرح است:

تعهدنامه برای درخواست کنندگان وام شرافتی

(این‌تعهدنامه مخصوص‌دانشجویانی است که بقصد استفاده از بند-ب- آئین‌نامه اجرائی وصول شهریه برای پرداخت شهریه‌از دانشکده- دانشگاه درخواست وام شرافتی می نمایند.)

نظر به اینکه اینجانب فرزند دارای شناسنامه شماره صادره از دانشجوی‌رشته دانشکده دانشگاه ساکن

بعلت عدم توانائی مالی در حال حاضر قادر به پرداخت شهریه تحصیلی نیستم، بدین وسیله درخواست وام‌شرافتی‌نموده تعهدات مندرج در این تعهدنامه را بشرح زیر می پذیرم:

۱- وام دریافت‌شده بابت‌شهریه نیمسال اول - دوم سال را وام شرافتی تلقی کرده تعهد اخلاقی می سپارم که دین خود را پس ازپایان دوره‌تحصیل‌در نخستین فرصت ممکن‌به‌دانشکده - دانشگاه بپردازم.

۲- ملاك تعیین بدهی اینجانب، شهریه مدت تحصیلی است که از وام شرافتی‌استفاده کرده‌ام‌وبموجب مقررات آئین‌نامه اجرائی وصول شهریه محاسبه خواهد شد.

۳- تعهد می سپارم تا زمانی که دین خود را کاملا واریز نکرده‌ام نشانی کامل ودرست محل‌سکونت و کارم را به دانشکده - دانشگاه اطلاع دهم.

٤- طرز ترتیب واریز بدهی وام شرافتی دریافتی، قبل از دریافت گواهی‌نامه پایان تحصیلات طبق موافقت‌نامه‌ای که با بامضاء خواهد رسید معین خواهد شد.

٥- بدین وسیله اعلام میکنم که تمام مطالب بالا و مطالبی که در پرسشنامه‌ضمیمه نوشته‌ام‌حقیقت است و اگر عدم توانائی اینجانب برای پرداخت شهریه مورد تائید دانشکده - دانشگاه یا انجمن دانشجوئی قرار نگیرد تعهد مینمایم که وام دریافتی را فورا مسترد کنم.

نام‌و نام خانوادگی

امضاء

* رشته های اعلام نشده

در بین اسامی که دیروز اعلام گردید اسامی فبولشدگان رشته های زبان فرانسه و ادبیات ارمنی دانشگاه‌اصفهان رشته های‌فیزیك، زبان فرانسه، ریاضی و شیمی دانشگاه تبریز و رشته های طبیعی فیزیك، جغرافیا، ریاضی، شیمی ومشاوره راهنمائی رشته های‌طبیعی دانشسرایعالی تهران و همچنین رشته های مختلف دانشکده هنر های زیبا و رشته تربیت بدنی دانشکده علوم تربیتی و دانشسرای عالی اعلام نشد.

بقرار اطلاع اسامی رشته های باقیمانده دانشگاه های تبریز، اصفهان، و دانشسرایعالی روزپنج شنبه و هنر های‌زیبا و رشته‌تربیت بدنی پس‌از امتحان اختصاصی‌اعلام خواهد شد.

* ذخیره ندارد

آقای‌دکتر مهندسی سخنگوی مرکز آزمون شناسی به‌خبرنگار ما گفت امسال ذخیره بهیچ‌عنوان اعلام نمیشود زیرا پذیرفته‌شدگان به تعداد ظرفیت دانشگاه ها و مدارس عالی تعیین گردیده وحتی در بعضی دانشکده ها چند نفرنیز بیشتر از ظرفیت اعلام شده و چنانچه عده معدودی به خارج مسافرت نمایند و یا در دانشکده های ملی ثبت‌نام کنند بجای آنان داوطلب دیگری پذیرفته نخواهد شد.

مقامات دانشگاهی گفتند اوراق ٤۸هزار داوطلب شرکت کننده‌در کنکور سراسری بیش از ۲۰۰ هزار برك میباشد و مرکز آزمون شناسی فعلا امکان در اختیار گذاردن اوراق را بداوطلبانی که جزو قبولشدگان نیستند ندارد و چنانچه چنین امکانی برایش‌بوجود بیاید اعلام خواهد نمود.

* کنکور دانشگاه ملی

کنکور دانشگاه ملی ایران که از روز دوشنبه قبل آغاز گردیده هنوز ادامه دارد و داوطلبان‌ورود به دانشکده علوم نیز امتحان خود را دادند و از ساعت چهار بعد از ظهر

گزارشی درباره حوادث رانندگی

۱۳ حادثه رانندگی کم نظیر، آموزنده وخواندنی

... وبدینسان حادثه رانندگی آفریده میشود

یك کلفت درخانه ارباب هوس رانندگی کرد - جوانی ازروی کتاب اتومبیل را براه انداخت - خطر زنبور وعرق پیشانی در رانندگی و . . .

اطلاعات ۱۳۰۴
صفحه ۵
دوشنبه ۱۷ شهریور ماه ۱۳۴۸
شماره ۱۲۹۸۷

جمعه گذشته مرد جوانی که باتفاق خانواده‌اش به پیك‌نیك رفته بود هنگام عبور از یك راه فرعی هوس کرد پسرش راکه دراتومبیل شیرین زبانی میکرد ببوسد، ولی همین بوسه سبب شدکه اتومبیل به‌داخل جوی‌آب‌واژگون شود. درست‌است که دراین حادثه صدمه چندانی به‌سرنشینان اتومبیل‌وارد نشد، اما این حادثه موجب گردید که گزارش امروز را به ذکر چند حادثه رانندگی از این قبیل اختصاص دهیم شایدباعث شود که رانندگان موقع رانندگی مراقبت بیشتری کنند. برای تهیه این مطالب از خاطرات چند مطلع ونیز ازآرشیواطلاعات استفاده شده است .

یکی از این حوادث، رانندگی کردن یك کلفت در خانه اربابش است . صغری که سالها هر روز بامداد اتومبیل ارباب را پاك می کردوروزهای جمعه به دست ارباب آچار میداد تا پیچ و مهره‌های اتومبیل راسفت کند، یك روز جمعه که «آقا» در خانه‌نبود و سویچ روی اتومبیل بود، موقع‌پاك کردن آن تصمیم گرفت اتومبیل را روشن کند .

صغری پس از اینکه اتومبیل را روشن کرد، کم‌کم هوس کرددنده‌ای هم‌چاق کند ، ولی وقتی دنده‌هاجاافتادو اتومبیل حرکت کرد، نتوانست آنرا متوقف سازد و اتومبیل به داخل حوض خانه افتاد. صغری از ترس‌فرار کرد، فراری که هنوز ادامه دارد !

از روی کتاب

یك مهندس جوان اتومبیل خود را در گاراژ خانه‌اش که پدر ومادر و برادرش در آنجا زندگی میکردند گذارد و خود برای طی یك دوره ۳ ماهه کارآموزی به انگلستان رفت . در غیاب او برادرش هوس کرد که ازاتومبیل استفاده کند و چون فرصت یادگرفتن‌رانندگی در آموزشگاه را نداشت یك کتاب خودآموز رانندگی خریداری کرد و با مطالعه آن اتومبیل را ازگاراژ بیرون آورد، ولی چون در این کار مهارت نداشت مقابل‌گاراژ بااتومبیلی که از خیابان عبور میکرد تصادف کرد و راننده‌آن اتومبیل مجروح شد .

مجروح می‌گفت: من‌می‌دیدم که این اتومبیل بدون توجه‌به حق تقدم عبور «عقب، عقب»می‌آید، ولی تصور نمی‌کردم که راننده آن تااین حد ناشی باشد .

راننده ناشی می‌گفت: عیب کار در این بود که در کتاب ننوشته بود با کلاچ می توان سرعت اتومبیل را کم کرد !

در سیزده بدر

۳ سال قبل در یك سیزده‌بدر، یك کودك ٦ ساله دنده اتومبیل پدرش‌را که در یك سرازیری پارك شده بود خلاص کرد واتومبیل به‌سرعت‌بحرکت درآمد واز میان بساط یك خانواده گذشت و موجب قتل یك‌نفر ومجروح شدن چند نفر دیگر شد .

در وقوع این حادثه مقصر اصلی صاحب اتومبیل بود که ترمز دستی اتومبیلش کار نمی‌کرد وبعلاوه در غیاب خود «در» اتومبیل را بازگذارده بود تا بچه‌ها به‌آن داخل شوند واز همه مهمتر فرمان اتومبیل را به سوی جمعیت نگاه داشته بود .

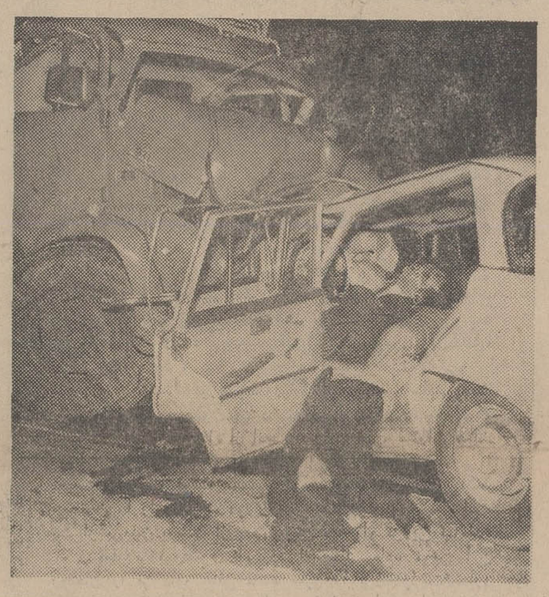

این حادثه دلخراش ۳ سال قبل درراه قزوین روی داد وضمن آن ۷ نفرکشته شدند . این عکس به این جهت چاپ شد تا درس عبرتی برای رانندگان باشد .

جرم دائی

اخیرا یك زن۵۰ ساله ازبرادرش خواست که اتومبیل خودرا به دختر ۱۹ ساله او بسپارد تا وی رانندگی کردن دخترش را تماشا کند ولذت ببرد .

«دائی» قبول کرد، ولی‌خواهرزاده که مهارت نداشت باعث تصادف شد و علاوه برخود، دائی را که معاونت در رانندگی بدون پروانه کرده بود به‌دردسر انداخت ، زیرا طبق قانون کسی که اتومبیل خود را به راننده بدون گواهینامه بدهد نیزمجرم‌است.

زنبور

زنبور شاید تاکنون دهها حادثه ناگوار رانندگی‌بوجود آورده باشد . این حشره هنگام توقف اتومبیل در اماکن کثیف وارد اتومبیل میشودو موقعی که اتومبیل در حال حرکت است به پرواز در می‌آید و راننده‌که مشغول بیرون کردن‌آن می‌شود«دید» خودرا از دست میدهد و گاهی‌اوقات موجب بروز سانحه می‌شود .

عر پیشانی

عرق پیشانی نیز یکی از خطرات رانندگی درفصل تابستان است .

هوای داخل اتومبیلهائی که در آفتاب پارك می‌شوند داغ می‌شود و پیشانی راننده پس از سوار شدن عرق میکند واین عرق وارد چشمهای او می‌شود وتولید سوزش میکند و بعضی اوقات هنگام پاك کردن باعث تصادف می‌گردد .

سیگار و گرام

سیگار دود کردن و صفحه گرام را عوض کردن نیز پاره‌ای اوقات باعث تصادف شده است، همین‌سال گذشته در خیابان تهران‌نو مردی‌که درحال رانندگی‌باکمك دوستش‌مشغول روشن کردن سیگار خود بود باعث تصادف منجر به مرك شد .

ماجرای نامزدی

دروغ گفتن و لاف زدن نیز در بسیاری از موارد باعث تصادف‌شده است چهار سال قبل مردی به‌به خانواده نامزدش گفته بود تصدیق رانندگی دارد به اصرار انها ناچار شد اتومبیلی کرایه کند و آنان‌را سوار کند و رهسپار قم شوند ،اما در میان راه اتومبیل ازجاده‌منحرف شد و همه‌سرنشینان‌اتومبیل‌مجروح شدند .

شیرینکاری محصل جوان

چند سال قبل در یکی از کوچه های خیابان شاهپور تهران دو نفر که مشغول هل دادن یك اتومبیل خراب‌بودند تا آنرا به‌گاراژ برسانند از محصل جوانی خواستند که‌پشت فرمان اتومبیل بنشیند تا اتومبیل به دیوار بر خورد نکند جوانك که از رانندگی سر رشته‌ای نداشت. پس از طی مسافتی کلید اتومبیل را که روی آن بود باز کرد کلاچ را فشار داد و اتومبیل را دردنده گذارد وناگهان پایش را از روی کلاچ برداشت اتومبیل بر حسب اتفاق روشن شد و براه افتادمحصل جوان بجای ترمز کردن پایش را روی پدال گاز گذارد و اتومبیل با سرعت به حرکت درآمد و در انتهای کوچه وارد مغازه‌ای شد و زیان قابل ملاحظه‌ای وارد کرد.

ماجرای راه چالوس

صحبت کردن ، نشان دادن و خوردن در حال رانندگی تاکنون بارها موجب تصادف شده است ۷ سال قبل در راه چالوس اتومبیلی که راننده‌اش موقع عبور از گردنه طرز تشکیل « مه»را بزنش یادمی داد و با دست به مهی که در ارتفاعات تشکیل شده بود اشاره می کرد از راه منحرف شد وبه دره سقوط کرد و جز یك پسر جوان همه سرنشینان‌اتومبیل‌مردند و این پسر نیز خود را به یك شاخه درخت چسبانید و نجات یافت .

بی‌احتیاطی

هر حادثه رانندگی همیشه ناشی از یك بی احتیاطی است و اگر رانندگان نظامات دولتی و قواعد رانندگی و مقررات مربوط‌رارعایت کنند هرگز چنین حوادثی روی نخواهد داد . مخصوصا یك‌راننده باید همیشه اطمینان داشته باشد وسیله‌ای که او می خواهد به‌کار اندازد کاملا سالم است مخصوصا «خوب کار کردن » ترمز هاوفرمان اتومبیل ضرورت دارد .

طبق گزارشی که در شماره هفتم فروردین ماه امسال روزنامه اطلاعات به نقل از گزارش‌سالانه پزشکی قانونی درج شده در سال ۱۳٤۷ در تهران پانصد و پنجاه‌و نه نفر در حوادث رانندگی کشته شدند و جمع حوادث رانندگی تهران که منجر به جرح و قتل شده در این سال ۸٫۹۹۷ فقره بود .همه این حوادث ناشی از بی احتیاطی است ، پس اگر رانندگان هنگام راندن اتومبیل خود و همچنین عابران پیاده موقع عبور از خیابان مراقبت کنند این ارقام به نحو قابل ملاحظه‌ای پائین خواهد آمد .

نوشیروان کیهانی‌زاده

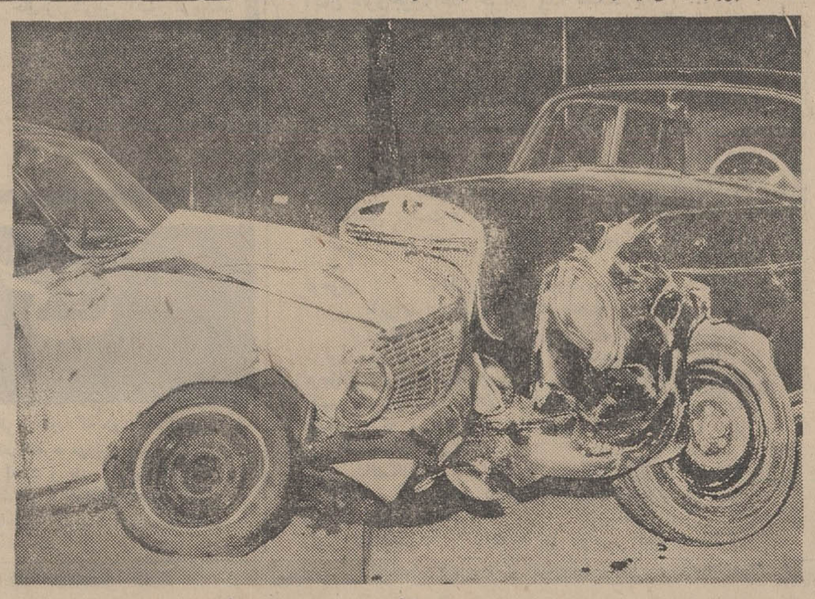

این دواتومبیل را یك بی‌احتیاطی به‌این‌صورت درآورده‌است

آگهی مسابقه تهیه پیکره شاهنشاه آریامهر

شهرداری بم تهیه یك پیکره برنزه ایستاده شاهنشاه‌آریامهر را که قرار است در یکی از میدانهای شهرستان بم نصب گردد میان هنرمندان پیکره‌ساز بمسابقه میگذارد نقشه میدان‌دروزارت فرهنك وهنر -دفتر فنی اداره کل آفرینش هنری و ادبی موجود است و شرکت کنندگان میتوانند با دریافت آن اقدام به تهیه ماکت بشرح زیر بنمایند .

۱- بلندی پیکره -۲٫۲ متر

۲- ماکتهای تهیه شده همراه با طرح پایه پیکره باید تا«٤٥» چهل و پنج روز از تاریخ نشر این‌آگهی بدفتر فنی اداره کل آفرینش هنری و ادبی تحویل گردد .

۳-بلندی ماکتهای تهیه شده نباید از یك متر کمتریا بیشتر باشد.

٤- میان شهرداری بم و برنده تهیه ماکت که کمیسیون نصب مجسمه و بنا های یادبود وزارت فرهنك و هنر تعیین‌خواهد نمود قراردادی برای‌تهیه و حمل و نصب پیکره بسته خواهدشد ساختمان پایه پیکره و قسمت های دیگر پیرامون آن بعهده شهرداری بم خواهد بود .

جعفر پیدایش - شهردار بم

۱-۳ آ-٤۲۰۷۰

آگهی فروش چاپخانه آتش

روزنامه آتش ماشین آلات چاپ خودراکه بشرح زیر میباشد بفروش میرساند :

۱- ماشین هایدلبرك دو ورقی	دودستگاه
۲- ماشین سلکتا دو ورقی	یکدستگاه
۳- ماشین هایدلبرك یك ورقی	یکدستگاه
٤- ماشین هایدلبرك نیم ورقی	چهار دستگاه
٥- ماشین حروفچینی انترتایپ	یکدستگاه
٦- ماشین حروفچینی لینوتایپ	یکدستگاه
۷- ماشین برش	یکدستگاه
۸- ماشین مفتول دوزی برقی	دودستگاه
۹- ماشین مفتول دوزی پائی	یکدستگاه
۱۰- ماشین پرفراژ	یکدستگاه

۱۱- یکدستگاه کامل ماشین آلات گراور سازی کلیمش نو کار نکرده با تمام لوازم کلیه لوازم حروفچینی و انواع حروف و لوازم دیگر صحافی و غیره .

طالبین برای اطلاعات بیشتر و مذاکرات‌میتوانندهمه روزه صبحها از ۹ الی ۱۱ در سرای امیر دفتر شرکت‌تاج و عصر ها از ساعت ٤ به بعد به خیابان سعدی جنوبی شماره ٤۳٥ ساختمان میراشرافی طبقه دوم‌مراجعه‌فرمایند.

۱-۳ چاپخانه آتش

اطلاعیه باشگاه قصریخ

برنامه ویژه پائیز حمام سوناو استخر سر پوشیده برای اطلاع اعضای باشگاه و میهمانانشان بشرح زیر اعلام میشود .

حمام سونا

همه روزه از ساعت ۹ صبح تا ۲ بعدازظهرمخصوص بانوان «استثنائا روز های چهار شنبه از ۹ صبح تا ۱۰شب مخصوص بانوان »از ساعت ۲ بعداز ظهر تا ۱۰ شب مخصوص آقایان «استثنائا روز های جمعه از ۱۰ صبح‌تا ۱۰ شب مخصوص آقایان »

استخر سرپوشیده

همه روزه از ۹ صبح تا ۲ بعداز ظهر مخصوص بانوان از ۲ بعداز ظهر تا ۱۰ شب مختلط.

روز های جمعه از ۱۰ صبح تا ۱۰ شب مختلط ضمنا متخصص‌فرانسوی‌ماساژبرای بانوان‌ازساعت۹صبح تا ۲ بعداز ظهر آماده است لطفا وقت قبلی «رزرو» فرمائید.

قابل توجه تیمسار ارتشبداویسی ریاست ژاندارمری کل کشور - تیمسار سرلشگر یحیوی ریاست کل پلیس راه

محترما باستحضار میرساند .فعالیت شبانه‌روزی ولیاقت وتدبیر خاص سرکار سروان احمد ظهوری ریاست محترم پلیس راه اصفهان -شیراز در طول مدت‌یکسالی که عهده‌دار تصدی این سمت بوده‌اند برهمگان مخصوصا ساکنین شهرستانهای شهرضا- مبارکه وبروجن که‌درامتداد راه‌قرار دارند پوشیده‌نیست.درعرض این‌مدت کوشش های مداوم و تلاشهای دیگر این افسر لایق باعث گردیده که‌در بهبود وضع رانندگی و تامین آسایش ورفاه مسافرین گامهای موثرومفیدی‌برداشته شود و عده زیادی از رانندگان‌کرایه که سابقا با گواهینامه‌دو شخصی برانندگی اشتغال داشته‌اند اینك گواهینامه خود را بپایه یکم‌ودوم‌همگانی تبدیل نموده‌اند .این مهارت و کوشش همه‌جانبه سبب شده که بمیزان نسبتا زیادی از تصادفات جلوگیری گردد . چون زحمات وخدمات این‌افسر شریف درحفظ جان ومال وتامین‌رفاه وآسایش مردم‌نقش موثری داشته ودارد لذا اینجانبان وظیفه وجدانی‌خود میدانیم مراتب تشکر وامتنان خودرا از این حسن انتخاب بحضور عالی معروض واستدعا داریم بهرنحوی که صلاح ومقتضی بدانند نسبت به‌تقدیر وتشویق این افسر فعال دستور لازم‌صادر فرمایند.

باتقدیم احترام . بامضای جمع کثیری از اهالی‌شهرستان‌مبارکه

آ٤۲۱۱۰

آگهی تجدید مناقصه

واحد ساختمانی کارخانه آریامهر اصفهان واقع در ٤٥ کیلو متری راه شهر کرد دوازده قلم ابزار کار از قبیل قیچی و دریل برقی و غیره مورد احتیاج خودرا از طریق مناقصه‌خریداری می‌نماید .داوطلبین شرکت در مناقصه میتوانند باپرداخت مبلغ‌پنجاه ریال برك مشخصات و اسناد مناقصه را در تهران از دبیرخانه قسمت کارپردازی شرکت ملی‌ذوب آهن ایران واقع در چهارراه پهلوی تخت جمشید و در اصفهان از دفتر تدارکات‌واحددریافت و پیشنهاد خود را براساس مفاد مندرج در برك شرایط تنظیم‌و تاساعت ۱٥ روز سه‌شنبه هشتم مهرماه ٤۸تسلیم دبیرخانه واحد نمایند . پیشنهادات واصله در ساعت ۱٥و نیم همان روز درقسمت تدارکات واحد باز و قرائت خواهد شد.

حضور پیشنهاد دهندگان یا نمایندگان آنها در جلسه مناقصه آزاد و سایر شرایط در برك شرایط مندرج می‌باشد.

۱-۳ واحد ساختمانی کارخانه آریامهر اصفهان

قابل توجه اولیای کودکان کرولال - نابینا و کم رشد

چون درنظراست از کلیه کودکان استثنائی تهران کر و لال -نابینا-کم رشدذهنی. تیز هوش.درسال تحصیلی ٤۹-٤۸ ثبت نام به عمل آمده و موجبات تحصیل آنان در کلاسهای خاصی که‌تشکیل میشود فراهم گردد از کلیه خانواده هائی که‌دارای اینگونه‌فرزندان‌میباشند خواهشمنداست خصوصیات فرزند خود را حداکثر تااول مهرماه جاری بیکی‌از ادارات‌آموزش وپرورش نواحی‌یازده‌گانه تهران اعلام وثبت‌نام فرمایندم‌الف ٦٤۱۲

آژانس هواپیمائی موندیال

فروش بلیط بهرنقطه دنیا نقد واقساط با بهره بانکی

اول ویلا کاشی ۱٥ تلفن ٦۱۳۰٦٦ -٤۱۹٦۰

آگهی فروش کالا- های متروکه در انبارهای گمرك

اداره کل گمرك باستناد ماده ٦۷ آئیننامه اجرای مقررات‌مصوب دهم تیر ماه ۱۳۳۷ بدین وسیله‌به اطلاع عموم میرساند که ۳۰ روزپس از انتشار این آگهی نسبت‌بفروش کلیه کالا هائی که تا تاریخ‌آخر آبانماه ۱۳٤۷ از طریق کلیه‌نقاط مرزی اعم از راه خشکی ودریائی و هوائی وارد کشور شده و بعلت هشتماه توقف در انبار های گمرك متروکه گردیده و برابر مقررات بوسیله ادارات گمرك مرکز و یا شهرستان ها به صاحبان آنها و یا موسسات حمل کننده کالا اخطار موضوع ماده ٦٦ آئین‌نامه گمرکی بعمل آمده اقدام خواهد نمود صاحبان کالا و یا نماینده قانونی آنان میتوانند قبل از انقضاء مدت مزبور بادارات گمرك مربوطه مراجعه و نسبت به ترخیص کالای خود اقدام نمایند . م‌الف ٦۳۸٥

اداره فروش کالا های‌متروکه وضبطی کل گمرك ۱-۳

اطلاعات دختران وپسران روزهای یکشنبه منتشر میشود

آقای محمدعلی مینوعی رئیس اتحادیه صنف‌اتوشوئی- تعمیرگاه ونوقفگاه طهران و حومه

وظیفه خود میدانم مراتب سپاسگزاری‌خودرا درمقابل اینکه حق‌اینجانب را حفظ نموده‌اید اعلام میدارم.

مدیر تعمیرگاه حقیقت مجیدیه : شفیع رشوند

آ-۱۹۰٥۱

M/S "CONCORDIA FARO" کشتی کنکوردیافارو

هم‌اکنون درخرمشهر مشغول تخلیه‌میباشدودرضمن مستقیما برای بنادر ذیل بارگیری می نماید :

نیویورك- بستن-فیلادلفیا- بالتیمور- نورفلك هوستن - نیواورلئان

این‌کشتی تا۲٦ شهریور برای‌بنادرفوق بار صادراتی قبول مینماید :

M/S "CONCORDIA TALEB" کشتی کنکوردیاطالب

در حدود ۱ مهر به خرمشهر وارد میشود

برای کسب اطلاعات بیشتر و تامین‌جا بنمایندگی کل درایران شرکت سهامی

لوانت اکسپرس ترانسپورت (ایران)

تهران: خیابان سعدی شماره ٤٤۷ - تلفن ۳۰٥۳۱۳-۱٤ و۱٥و۳۳۲۱٥٤

ویا شعبات این شرکت در

خرمشهر- خیابان فردوسی‌شماره۱۹٤ تلفن ۲۰۱٤-۲۸۱٥-۳۹۳٥

تبریز- خیابان فردوسی تلفن ۲۳۷۰- ٤٦۹۰

آبادان- شماره ۱٦ سان شاین بریم تلفن ۲۱٥۱

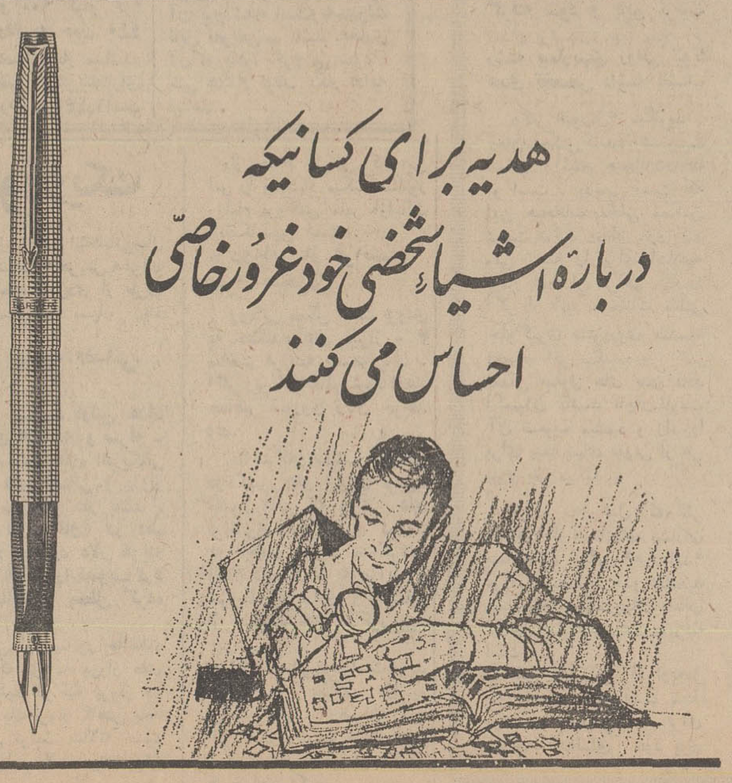

پارکر ۷٥

ازنقره استرلینگ

پارکر ۷٥ آخرین سرحدکمال درمرغوبیت خاص محصولات پارکر است وبه چند دلیل تملك آن موجب غروروافتخارمیباشد نخست جلوه دل‌انگیز آنست. زیبائی شگفت‌انگیزی. که نقره استرلینگ وحکاکی عمیق ومنحصربفرد به‌آن میبخشد، توصیف ناپذیراست ونوك قلم طلای ۱٤عیار یکی دیگرازخصوصیات برجسته‌آنست. دوم هنگامی‌که خودنویس را دردست میگیرید سنگینی آن بی‌اختیارشمارا تحت تاثیرقرارمیدهد. وسومین دلیل شیوه‌کارآنست. صاحب این خودنویس میتواندآنرا با طریقه نوشتن خود هم‌آهنگ سازد واین امربا یك سرقلم قابل تنظیم وفرورفتگی مخطط جای انگشتان عملی میگردد. وبدینوسیله باآن به راحتی وآرامی مینویسید.

پارکر ۷٥ هدیه‌ایست که بصورت شیئی نفیس وافتخارآمیز درمیآید.

PARKER

پارکرسازنده مطلوبترین قلمهای جهان

شرکت سهامی ادکا نمایندگی محصولات پارکردرایران

خیابان سپهبدزاهدی (فیشرآباد شمالی) شماره ۲٤٥ تلفن ٦۲٦۳۰٤

دارای سرویس مجهزبرای قلمهای پارکر و اورشارپ میباشد

از: لوموند

در آمریکای لاتین چه میگذرد

آتش در برزیل

ربوده شدن سفیر کبیر امریکا دربرزیل این کشور را درلبه پرتگاه سقوط قرارداد

ربوده شدن سفیر کبیر امریکا دربرزیل و قبول شرایط شورشیان توسط دولت برزیل جهت آزاد ساختن او سرانجام این کشور بزرگ را در لبه پرتگاه بزرگترین شورش نظامی قرارداده است.

تردید نیست که هرج ومرج وآشوب دربرزیل بسایر کشور های امریکای لاتین سرایت میکند و این قاره پرتلاطم را باردیگر به جنگ داخلی سوق میدهد. لکن باید توجه داشت که برزیل حتی پیش از ربوده شدن سفیر کبیر امریکا دچار تزلزل سیاسی بود و در این مقاله ریشه های این تزلزل تشریح شده است.

یك هفته پس از آنکه بدنبال بیماری ناگهانی مارشال «کوستاسیلوا» رئیس جمهوری برزیل، وزیران نظامی نیرو های سه گانه ارتش رسما اعلام داشتند که برای تامین ادامه حکومت رژیمی که پس از کودتای مارس ۱۹٦٤ روی کار آمده است شخصا زمام امور را بدست گرفته اند اختلاف شدیدی در داخل دولت برزیل بروز کرد. این اختلاف با ربوده شدن سفیر کبیر امریکا وبعد شرایط پس دادن او باوج شدت رسید.

ظواهر امر نشان میدهد که ناتوانی رئیس جمهوری برزیل خواه جنبه موقت داشته باشد خواه دائمی مبارزه و کشمکش شدیدی را که بطور پنهانی بین مدعیان نظامی و غیر نظامی ریاست جمهوری وجود داشته برملا ساخته است. علاوه بر این کناره گیری مارشال «سیلوا» از مقام ریاست جمهوری آتش اختلافات شدیدی را که بین طرفداران نظامی وغیر نظامی سیاست خشن و افسران عالی رتبه ای که طرفدار برقراری تدریجی رژیمی هستند که بیشتر باسنن دموکراتیك برزیل هماهنگی داشته باشند تیزتر کرده است.

همچنین ظاهر امر نشان می‌دهد دسته اول که با هر گونه سازش باسیاستمداران قدیمی هرقدر هم که قصد خوش‌خدمتی داشته باشند جدا مخالفند در اکثریت میباشد. فرماندهان کلیه واحد های نظامی از ایندسته پشتیبانی میکنند ولی این مسئله که دسته مخالف بیش از پیش صدای خودرا بلند میکند و در بسیاری موارد از پشتیبانی افسران زیر دست برخوردار است نشان میدهد که بعید نیست بین دو دسته برخورد شدیدی روی دهد.

بروزنامه نگاران مخصوصا دستور داده شده است از هیئت حاکمه جدید بعنوان «سه وزیری که وظایف ریاست جمهوری را بعهده گرفته اند «نام ببرند» حتی یکی از سه وزیر نامبرده گفته است که وزیران نیرو های زمینی، دریائی و هوائی با موافقت کامل رئیس جمهوری عهده دار انجام وظائف ریاست جمهوری شده اند.

از طرف دیگر «کاناسیلوا» وزیر دادگستری برزیل که یکی از طرفداران «سیاست خشن» می‌باشد بنوبه خود تاکید کرده است: «در آئین نامه انتخابات که به تصویب مارشال کوستاسیلوا رسیده هیچگونه تغییری داده نخواهد شد. باین ترتیب میتوان گفت پارلمان برزیل که در ماه دسامبر معلق شده است دیگر درهای خودرا بروی نمایندگان باز نخواهد کرد وقانون اساسی جدیدی که دردست تهیه است بزودی انتشار خواهد یافت ولی باید این نکته را خاطر نشان کرد تغییراتی که مارشال کوستا درنظر داشت در قانون اساسی بدهد و آن را بصورت یك قانون اساسی لیبرال تری» درآورد چندان قابل توجه نیست. مثلا در قانون اساسی جدید پیش بینی شده بود که بایدرهبران گروه‌های پارلمانی هرچند یکبار عوض شوند. درطرز انتخاب رئیس جمهوری وفرماندهان ایالتی نیز تغییری داده نخواهد شد.

گذشته از این‌ها بسیاری از نمایندگان پارلمان از ماه دسامبر گذشته باین طرف حق نمایندگی خود را از دست داده‌اند. دراین صورت گشایش مجدد پارلمان مفهومی نخواهد داشت. از اینجاست که لیبرال های برزیل حوادث اخیر را با بی‌علاقگی تلقی میکنند.

پایان دادن به فشار شدید روزافزون و برقراری آزادی می‌بایستی نخستین مرحله بازگشت اوضاع بحال عادی را تشکیل میداد. مدتهاست که زمامداران برزیل چنین وعده هائی میدهند ولی هربار عملی ساختن آن را بتعویق میاندازند.

افراطیون

آنچه اینك برزیل با آن روبروست توطئه دست راستیها وافراطیون علیه رژیم کنونی است که باآزاد کردن پانزده تن ازرهبران شورشیان برزیل در ازاء آزادی سفیر کبیر ربوده شده امریکا موافقت کرده است.

اینك چتربازان بشدت رژیم برزیل را مورد تهدید قرار داده‌اند. آنها میگویند نباید شورشیان را آزاد ساخت. بهر حال بزرگترین کشور امریکای لاتین بار دیگر دستخوش موجی شدید از برخورد های سیاسی ونظامی شده که نتیجه آن بدون شك در سرنوشت سایر کشور های امریکای لاتین موثر است.

لبنان در انتظار انفجاری بزرگ

ابر های تیره‌ای که افق منطقه عربی خاورمیانه را فرا گرفته بسرعت بمرز های اسرائیل و لبنان نزدیك میشود. حوادثی که طی چهل وهشت ساعت اخیر در خط آتش بس اسرائیل و لبنان روی داده نشان میدهد که میدان نبرد از کانال سوئز و خط آتش بس اردن و اسرائیل به مرزهای لبنان و اسرائیل منتقل میشود و ظاهرا اسرائیل خود را برای حمله دامنه‌داری علیه لبنان آماده میکند.

بسوی مرز لبنان

طی چندروز اخیر نقل و انتقالات نظامی بیسابقه‌ای در این قسمت از جبهه اعراب و اسرائیل بچشم می خورد. ستون های زره‌پوش و واحد های تانك از داخل اسرائیل بسوی مرز های لبنان بحرکت درآمده‌اند و طبق آخرین گزارش‌های رسیده مقامات نظامی تل‌آویو اکنون بیش از شش هزار مرد جنگی در مرز های لبنان متمرکز ساخته‌اند.

عملیات هواپیما های اسرائیلی و حمله کماندو های آن کشور بداخل خاك لبنان تاحد زیادی پیش‌بینی کارشناسان نظامی را در مورد حمله قریب‌الوقوع اسرائیل به لبنان تائید می کند کماندو های اسرائیل برای نخستین بار پس از حمله به فرودگاه بیروت بوسیله هلیکوپتر در یك دهکده مرزی فرود آمده و دوازده خانه را که گفته میشد پناهگاه کماندو های فلسطین است منفجر ساختند و در فاصله بیست‌وچهار ساعت هواپیماهای اسرائیلی دوبار بشدت مواضع نیرو های لبنان و پایگاه های کماندو های فلسطینی را درهم کوبیدند.

باین ترتیب خطر یك حمله وسیع کشور لبنان را تهدید می کند تا جائی که حتی روزنامه های بیروت نیز سخت بوحشت افتاده‌اند.

روزنامه «النهار» نوشته است که حضور کماندو های فلسطین در لبنان بهانه‌ای بیش نیست و حقیقت این است که اسرائیلی ها این مسئله را دستاویز کرده و میخواهند قسمت هائی از خاك لبنان را بخود ملحق سازند.

*** علیه لبنان**

روش دولت های عربی در حوادث اخیر بیش‌از پیش مطبوعات و مقامات لبنانی را متوحش ساخته است. النهار در این زمینه نوشته است: تقریبا همه کشور های عربی نسبت به لبنان روش خصمانه‌ای درپیش گرفته‌اند و مثل اینکه عمدا میخواهند مشکلات جدیدی برمشکلات موجود اضافه کنند.

همسایگان لبنان، عراق، عربستان سعودی، سوریه و حتی اردن هریك به عللی سیاستی درقبال لبنان اتخاذ کرده‌اند که بازهم بیشتر وضع اقتصادی متزلزل کشور را به تباهی میکشاند.

ناظران سیاسی در بیروت اظهار عقیده می کنند که هدف اصلی کشور های عربی آن است که با مداخله در امور داخلی لبنان بمیل خود نامزد جدیدی برای انتخابات آینده ریاست جمهوری تعیین کنند.

از طرف دیگر اسرائیلی ها ادعا میکنند که لبنان در هفته های اخیر بمرکز حملات کماندوئی علیه آن کشور تبدیل شده است و مقامات لبنانی باوجود اخطار های شدید از فعالیت سازمان های مقاومت فلسطین در مرز های اسرائیل جلوگیری نمی کند. باین ترتیب اکنون لبنان از دو جبهه اسرائیل و اعراب (مخصوصا عراق) مورد حمله قرار گرفته و روش «برادران عراقی» خشن تر میشود.

شورای امنیت سازمان ملل متحد بیست روز قبل اسرائیل را بخاطر حمله به خاك لبنان باتفاق آراء محکوم کرد ولی در همان هنگام مقامات تل‌آویو اعلام داشتند که قطعنامه شورای امنیت مانع از آن نخواهد شد که در صورت ادامه حملات چریك ها اسرائیل از حمله انتقامی چشم بپوشد.

چند روز بعد دولت عراق به پانزده هزار تن از اتباع خود در لبنان دستور داد که هرچه زود تر خاك آن کشور را ترك کنند و تهدید کرد که ممکن است جریان نفت خود را به پالایشگاه لبنان قطع کند. در چنین شرایطی است که انتظار میرود انفجار بزرگی در مرز های اسرائیل و لبنان روی دهد.

ظاهرا مسئله بیطرفی لبنان که در کنفرانس سران چهار کشور عربی در قاهره مورد بررسی قرار گرفته به نتیجه نرسیده است و باین ترتیب لبنان باید خود را برای روبرو شدن با حوادث وخیمی که هرلحظه ممکن است در داخل کشور و مرز های جنوبی آن روی دهد آماده کند.

نویسنده: آرت بوخوالد
مترجم: پرویز ایرانزاد

«مشکلات ثبت نام» در آمریکا!...

دوستم «روری» نوجوان ۱۸ ساله‌یی دارد که بمناسبت اندك بودن معدل نمرات امتحانیش تاکنون چهار دانشگاه از ثبت‌نام وی خودداری کرده‌اند. اما در پنجمین دور کوشش‌های خستگی‌ناپذیرش برای ثبت‌نام «بهرحیله و تمهید» نوجوان دوستم نامه‌یی از دانشگاهی دریافت میکند که طی آن از وی برای «مصاحبه پذیرش» دعوت بعمل آمده است.

***

روز مصاحبه نوجوان در حالیکه خویشتن را چون شوالیه‌های قرون ماضی آراسته و پیراسته است قدم در دفتر دانشگاه مربوطه می‌نهد، و مرد چاق عینك بچشم بسیار پرابهتی راپشت میز می‌یابد این مرد ظاهرا رئیس دانشگاه است.

رئیس دانشگاه: دانشگاه ماراچگونه یافتی؟...
نوجوان: بسیار بزرك، باساختمانهای رفیع.
رئیس دانشگاه: هرنظر «اصلاحی» داری بیان کن
نوجوان: امامن ساعتی بیش نیست قدم در اندرون دانشگاه نهاده‌ام. علی‌ایحال مطمئنم راههای بسیاری هست که بشود این دانشگاه راازآنچه که هست بهتر ودلپذیر ترش کرد...
رئیس دانشگاه: چه‌نیکو صحبت میداری جوان. حال بگو به بینم بادیگر دانشجویان سازگاری داری. یعنی آبتان «توی‌جوی‌واحد» جریان پیدا میکند یانه؟...
نوجوان: البته، دوستی رابه‌هرچیز دیگر ترجیح وبرتری میدهم.
رئیس دانشگاه: پس لله‌الحمد که ازنظر «شکاف نسل» دغمصه ودردسری نخواهیم داشت.
نوجوان: بلی، همینطور است...
رئیس دانشگاه: افت‌وخیزوا میزست با مردم زمانه چطور است؟
نوجوان: عالیست، دردل نازکی «شهره آفاق» و ضرب‌المثل دوست و دشمنم...
رئیس دانشگاه: تفریح و سرگرمی را که دوست داری؟
نوجوان: نه‌آقای رئیس، درویش‌مسلك‌وگوشه‌گیرم.
(برای نخستین‌بار ازآغاز مصاحبه آثار یاس و نومیدی شدید خطوط چهره رئیس دانشگاه رادر می‌نوردد و نوجوان دست‌وپایش را جمع‌وجور میکند.)
نوجوان: البته وصدالبته اگرشمابخواهیدسرگرمم کنید واسباب‌انبساط خاطرم رافراهم آورید اعتراضی‌ندارم مضافا اینکه من تاکنون چندپارتی ترتیب داده‌ام و از آنها لذت‌فراوان برده‌ام.
رئیس دانشگاه: به‌بینم‌پول‌ویله‌ای پس‌انداز کرده‌ای؟
نوجوان: بگوئید دینار وصناری، خداوند پاپا را سلامت بدارد!...
رئیس دانشگاه: منظورم پول توجیبی نبود، مبالغ هنگفت را میگویم...
نوجوان: این‌دیگر چه‌جور مصاحبه‌ای است...
رئیس دانشگاه: بهتراست‌صاف و پوست‌کنده‌بگویم برای شما «محلی» نداریم.
نوجوان: پس مرض داشتید وقت گرانبهای مراتلف کنید؟
رئیس دانشگاه: بایك پست خالی و عالی دردانشگاه میانه‌ای داری؟
نوجوان: مثلا
رئیس‌دانشگاه: مثلا قائم‌مقام رئیس دانشگاه...
نوجوان: ازمن میخواهیدپست‌قائم‌مقام رئیس‌دانشگاه راقبول کنم؟
رئیس‌دانشگاه: چرانه؟ بهترین راه برای ثبت نام همین است درپست قائم‌مقام ریاست بدون زحمت‌خواهی توانست نام خودرا دراس لیست جای دهی.
نوجوان: چرا قرعه‌فال بنام من‌زده‌اید؟
رئیس دانشگاه: یك‌سال‌تمام کوشش‌های ما برای پیداکردن قائم‌مقام «رئیس» باشکست مواجه شده، کسی حاضر نیست این‌پست را قبول کند. واین حقه هیئت امنای دانشگاه است که دانشجوئی به‌قبولش تن‌دردهدو بعنوان پاداش ثبت‌نام گردد.
نوجوان: من میل ندارم‌قائم‌مقام‌واین‌جورچیزها بشوم اگر بخت یاری کند میخواهم خودرا در دانشگاهی‌جادهم.
(رئیس دانشگاه این بار عصبانی واز کوره در رفته‌است)
رئیس دانشگاه: باقبول این پست سالی ۵۰هزاردلار مالیات دررفته را از آن خودخواهی ساخت. خانه و دم‌و دستگاهی بهم خواهی زدومهمتر از همه اتومبیل «شوفردار» سوارخواهی شد.
نوجوان: اصلا فراموشش کن.
رئیس دانشگاه: به‌بینم جدا تو دوست نداری‌بهترین صندلی‌ها را در مسابقات فوتبال اشغال کنی؟
نوجوان: خواست من تاثیر چندانی ندارد. پدر و مادرم آرزودارند پسرشان درحالیکه کارنامه قبولی زیر بغل دارد از دانشگاه به‌شهر و دیار برگردد.
رئیس دانشگاه: از برایت متاسف و متالمم فرزند! نمرات تحصیلی‌ات نشان میدهد که‌میشود قائم‌مقام‌بینظیری از تو ساخت‌وپرداخت.
نوجوان: ممکن است زرنگی وکارائی ورود به دانشگاه رانداشته باشم. اما آنقدرها هم احمق نیستم که پست قائم‌مقام دانشگاه را قبول کنم.

نوجوان از جای برمیخیزد واطاق‌ریاست را ترك‌میکند و متقاضی دیگری وارد اطاق‌میشود. از جرزلای در نوجوان صدای رئیس را شنید که از تازه وارد می‌پرسد: «جوان‌دانشگاه مارا چگونه یافتی؟!»...

امیدی تازه درپیوند اعضای بدن

درسال ۱۹٦۷ پروفسور «گونتر گیلیسن» استاددانشگاه آلمان اخن توانست طی آزمایش هائی بروی حیوانات ثابت کند که در مورد پیوند پوست، هیستون ها بطور موثر از دفاع بدن در برابر جسم خارجی می کاهند. (هیستون ها عبارت از پروتوئین های اصلی میباشند که از غدد تیموس گوساله بدست می آیند). در آنزمان پروفسور گیلیسن، پوست چند موش را به موش های دیگر پیوند نمود و بلافاصله پس از اتمام عمل، به موش های گیرنده پوست هیستون داد. نتیجه موفقیت آمیز این آزمایش، شگفت‌انگیز بود.

در اوقات اخیر پروفسور گیلیسن نشان داده است که، با تزریق هیستون ها در موش های دهنده پوست، بصورت واکسن و قبل از انجام عمل پیوند، میتوان همان نتیجه را بمنظور تقلیل دفاع بدن در برابر جسم خارجی، بدست آورد. ضمنا مسلم گردید که فرقی نمی کند هیستون ها را طی یك دوران سه هفته‌ای و یا چند ساعت پیش‌از بریدن پوست از بدن موش، به او تزریق نمایند.

بعقیده پروفسور نامبرده استعمال ماده نوین این رجحان را بر دارو هائی مانند سرم «آنتی‌لیمفوزیت» دارد که، نیروی پایداری بدن را در مقابل بیماری های عفونی تضعیف نمی کند.

محافل پزشکی آلمان اهمیت خاصی برای نتایج آزمایش های پروفسور گیلیسن قائل میباشند، چه‌احتمال میرود که مصرف هیستون ها در پیوند اعضای انسان‌نتیجه‌ای مشابه موش ها ببار آورد. نخستین آزمایش هیستون ها بهنگام پیوند عضو در انسان ها، بزودی صورت خواهد گرفت و این مسئله مهم برای دانش پزشکی روشن خواهد ساخت.

هیجان روحی عامل دندان درد!!

دندانپزشکان باید روانشناس نیز باشند

«دندان پزشکان قبل از آنکه شروع به «سربکاری» کنندباید در درجه اول حالت روحی مشتریان‌خود را درنظر بگیرند.»

این عبارت ممکن است بنظر دندانپزشکان کمی‌دوراز نزاکت و بی احترامی باشد ولی این گفته یك دندان - پزشك معروف است که از ۱۵ سال قبل در باره رابطه بین اختلالات روحی و بیماریهای دندان مطالعه کرده است.

دکتر «پورتل» اکنون در نیویورك به حرفه دندانسازی اشتغال دارد و در ضمن استاد دانشکده دندانپزشکی ایالت نیوجرسی است و از دندان های بیماران روحی یك بیمارستان مخصوص امراض روانی مراقبت میکند باین معنی که در هر دو رشته دندانپزشکی واختلالات روانی تجربیات زیادی اندوخته است.

اضطراب

دکتر پورتل معتقد است که تلاش روحی و اضطراب در بهداشت دندانها تاثیر فراوان دارد. در معالجه دندانها نباید فقط به متورم شدن لثه ها و سایر علائم ظاهری اکتفا کرد بلکه باید قبلا حالت روحی بیمار درنظر گرفته شود و باین ترتیب دندان پزشکان باید عملا در رشته بیماریهای روانی نیز تا حدی تخصص داشته باشند.

دکتر «پورتل» میگوید: دهان منعکس کننده شخصیت انسان و آئینه هیجانات داخله او است. بدیهی است که این هیجانات مخفی ممکن نیست تولید دندان درد کند ولی زمینه را برای ابتلاء به بیمار ی دندان فراهم میکند. اگر از این هیجانات باطنی جلوگیری نشودروی سلسله اعصاب اثر میگذارد و اگر بعللی سلول های بدن فاقد اکسیژن باشند ناچارمقاومت آن ضعیف میشود و راه را برای بیماریهای عفونی از هر نوع باز میکند.

از ده سال قبل که دکتر «پورتل» از دندانهای بیماران بیمارستان روانی «هیلساید» مراقبت میکند در حدود ششصد بیمار مبتلا به بیماریهای دندان را نیز در مطب خود پذیرفته است.

طبق تحقیقاتی که اوبعمل آورده معلوم شده است بنجاه در صد بیمارانی که برای معالجه دندانهای خود بوی مراجعه میکردند در عین حال به بیماری روحی نیز مبتلا بوده‌اند.

دکتر «پورتل» اعتراف کرده است بسیاری از بیماران خود راکه بوسایل معمولی دندان پزشکی نمیتوانست شخصا معالجه بکند آنهارا نزدروان پزشکان میفرستاد و دراندك مدتی ناراحتی‌شان برطرف میشد.

دکتر «پورتل» معتقد است که قبل از پرداختن به بیماری باید به‌خود بیماران پرداخت و این باید شعا رهمه دندان پزشکان باشد هر دندان پزشکی باید قبل از آنکه شروع به معالجه دندان های بیمار بکند باید قبلا با طرح سئوالات وانجام تحقیقات عمیق بیماری واقعی اورا تشخیص دهد و پس از آن درمعالجه بیمار خود بکوشد.

سرویس علمی خبرگزاری فرانسه

اتومبیلی که به جاده احتیاج ندارد

بااین اتومبیل نوین میتوان در ناهموارترین زمینها و تاشیب ۵۵درجه رانندگی کرد. این درحقیقت، ثمره تجربیات یك کارخانه آلمانی است.

اتومبیل مزبور دارای ۳٫۸۷ متر طول و ۹۰۰ کیلو گرم وزن‌است وقادربه حمل ٤٤۰ کیلوگرم مسافرو بار میباشد. چرخهای عقب آن‌هریك‌دارای موتوری‌بقدرت ۱٫٤٤۱ اسب است که، بوسیله هوا خنك می‌شود. سرعت‌این‌اتومبیل در جاده های معمولی ۱۱۰ کیلو متردرساعت است. سقف آن گروکی‌بوده و شیشه‌جلوش رامی‌توان‌بروی پوششرادباتور خوابانید. هر چهار گالگیر آن پیچ شده است‌وبه‌سهولت قابل تعویض‌می باشد. بخاری آن‌که باهوا گرم می شود، حتی هنگام توقف بکار ادامه میدهد.

زیر ذره بین نیوزویک

اتحاد جماهیر شوروی مشغول فرستادن هیاتی فنی به اندونزی است تا اعضای این هیات با رهبران اندونزی ملاقات و در مورد همکاری اقتصادی دو کشور و پرداخت ۸۰۰ میلیون دلار قرض با اندونزی مذاکره کنند. دیپلمات‌های خارجی معتقدند که این هیات همچنین برای مقابله با نفوذ امریکا در اندونزی به این کشور اعزام میشود و اعضای آن خواهند کوشید تماس هائی با حزب کمونیست اندونزی برقرار کنند تاشاید حزب مذکور به گروه شوروی پیوسته در مقابل پکن قرار گیرد.

ناظران سیاسی معتقدند که موفقیت شوروی در کشانیدن اندونزی بیطرف به یك پیمان دستجمعی دفاعی ضد چینی بیشتر از کشور های متحده امریکا در جلب موافقت رهبران این کشور به پیمان (اسپاك) نخواهد بود. (اسپاك پیمان آسیائی و اقیانوس آرامی است که ۹ کشور غیر کمونیست را در بر میگیرد و سه سال قبل برای همکاری منطقه‌ای بوجود آمد.)

*** «هریس» نامزد ریاست جمهوری؟**

دوستان نزدیك سناتور جوان و پرکار دمکرات از ایالت «اکلاهما» موسوم به «فرد هریس» اظهار میدارند که وی مایل است کرسی سنای خود را در سال ۱۹۷۲ فدای نامزدی مقام ریاست جمهوری کند.

دوره عضویت وی در سنا در سال ۱۹۷۲ پایان میپذیرد و «هریس» نمیتواند در عین حال هم برای سناتوری وهم برای ریاست جمهوری تلاش کند. هنوز معلوم نیست که وی چه کسی را نامزد مقام معاونت ریاست‌جمهوری‌خواهد کرد ولی در هر صورت بنابه اعتقاد دوستانش با کناره گیری احتمالی سناتور ادوارد کندی از مبارزه های انتخاباتی‌سال ۱۹۷۲ شانس «هریس» برای احراز مقام نامزدی از طرف حزب دمکرات بسیار زیاد است.

کاهش بودجه فضائی امریکا

بنظر میرسد اولین هدف طرحهای اقتصادی و صرفه - جوئی سناتور های امریکائی فعالیت های فضائی و پرواز سفائن سرنشین دار باشد. مجلس نمایندگان در دهم ژوئن ٤ میلیارد دلار هزینه سازمان فضائی را تصویب کرد ولی سناآنرا معطل کرده است.

بعضی از سناتور هااعتقاد دارند که برنامه پرواز های آپولو باید از سه پرواز در سال به یك پرواز کاهش یابد تا بدین ترتیب سالانه حدود یك میلیارد دلار صرفه جوئی شود.

از جمله کسانی که این امر را پیشنهاد میکند سناتور ویلیام پروکس مایر ازایالت ویسکانسین است.

*** رومانی از فرانسه میراژ میخرد**

رومانی ممکن است بزودی به جنگنده های میراژ - ۳ ساخت فرانسه دست یابد. اگر این امر عملی شود اتحاد جماهیر شوروی زیان خواهد دید.

نمایندگان سیاسی رومانی در کشور های اروپای غربی‌با کشور هائی که میراژ های فرانسوی را خریداری کرده، در اختیار دارند مذاکراتی انجام داده‌اند تا به مزایا و شرایط خریداری و استفاده از جنگنده های مذکور پی‌ببرند.

اگر رومانی‌درخواست‌خرید هواپیما های مذکور را به فرانسه دهد، رهبران کاخ الیزه بدون توجه به ناراحتی شوروی اقدام‌به‌فروش‌جنگنده ها خواهند کرد.

ازاین گوشه دنیا تاآن گوشه

گلوله درسر نوزاد دوهفته‌ای

جراحان امریکائی در «نشویل» واقع در شمال کالیفرنیا یك گلوله را از سر بچه‌ای که دو هفته از سنش میگذشت خارج ساختند.

هنگامی که مادر این‌پسر بچه بسیار کوچك وی‌راحامله بود پدرش سهوا گلوله‌ای بسوی شکم مادر خالی کردو این گلوله در سر بچه جای گرفت. علیرغم عمل جراحی مشکلی که انجام گرفته پزشکان معتقدند که طفل زنده خواهد ماند.

مردان آلمانی سالانه ۱۰ میلیارد مارك لباس میخرند

علاقه‌وتوجه مردان آلمانی به مد لباس، فزونی‌فراوانی یافته است. طبق آمارمنتشره بوسیله‌سازمان‌مصرف کنندگان آلمان فدرال، هر مرد آلمانی بطورمعدل دارای‌چهار دست لباس، یازده پیراهن‌و سه پالتو میباشد. رویهمرفته در سال گذشته ۲۲ میلیون نفر مردان آلمانی بالا تر از شانزده ساله، مبلغ ۱۰ میلیارد مارك «حدود ۲ میلیارد دلار» لباس خریده‌اند. درزمستان آتی باید انتظار افزایش این رقم را داشت.

شهابها چه هستند؟ از کجا می آیند؟ چه‌عمری دارند؟

۲٦ دوربین عکسبرداری‌در جنوب آلمان فدرال، درکمین شهابهای ثاقبی هستند که‌بر کره زمین فرود می آیند. همه شب دوربین های نامبرده متوجه آسمان بوده وحرکات هر شیئی نورانی را بروی فیلم عکس بر میدارند. این گروه کنجکاو و خاموش، که انستیتوی‌تحقیقی ماکس-پلانك با همکاری اداره هوا-شناسی آلمان فدرال بر پا نموده، فرار است یکی از معما های دیرین علم و دانش را روشن سازد:

شهابها چه هستند، از کجا می آیند و دارای چه عمری هستند؟

دو چیز موجب اشکال در تحقیقات شهابها است. یکی اینکه تعداد شهابهای بدست آمده بسیار کم‌است‌وبالنتیجه عملیات تجزیه‌ای معدود می باشد. اگر شهابهادرآسمان نسوزند، هنگام فرود آمدن در زمین خیلی عمیق درزمین فرو میروند. دوم آنکه، پس از آن تقریبا غیر ممکنست مسیر دقیق شهاب را تعیین نمود، در حالیکه برای دریافتن‌مبداء یك‌جسم آسمانی باید که جزئیات پرواز آنرا در دست داشت.

در چکسلواکی

انگیزه دنبال کردن منظم شهابها بوسیله‌دوربین‌عکاسی اولین‌بار در کشورچکسلواکی پیدا شد. در سال ۱۹۵۹ فیزیك‌دان و هیئت شناس چك، دکتر چپلکا، به‌ایجاد یك شبکه‌ازدوربینهای‌عکاسی ثابت مبادرت ورزید و اکنون انستیتوی آلمانی ماکس-پلانك به این اقدام‌ملحق‌شده است. دوربین هابطورمستقیم بسوی آسمان نصب‌نشده‌اند، بلکه بطور منحنی بر روی‌یك آینه بشعاع ۳٦سانتیمتر قرار دارند. و آینه هم بروی یك صفحه گرد در روی زمین نصب میباشد.

شب هنگام، ستارگان‌ثابت و سیار بشکل دایره بروی فیلم منعکس میشوند، در حالیکه از شهابها فقط دنباله کوتاهی دیده میشود: چون درجلوذره‌بین‌دوربین عکاسی، یك‌دستگاه‌دوار نصب شده که عکسبرداری را قطع مینماید، میتوان بر مبنای پی در پی دنباله های شهابی، سرعت شهاب را محاسبه کرد.

دانشمندان معترفند که با وجود فواصل ۱۰۰ کیلومتری بین هر یك از دوربینها، تعداد عکس هائیکه ازشهابها بدست می آید چندان زیاد نمیتواند باشد، اما احتمال امکان تعیین موقعیت یك شهاب پیش از فرود آمدن به زمین، بهرحال ده برابر بیشتر ازمتدهائیست که تاکنون معمول بوده‌وبکار رفته است.

خودکشی در پای کاخ کنکره

«گرك راجرز» پسر یکی از مقامات دولتی مهم، جلوی پله های کاخ کنکره امریکا اقدام به خودکشی کرد. وی که پانزده سال بیشتر نداشت یك گلوله به مغز خود خالی کرد و در دم کشته شد.

در جیب «راجرز» نامه‌ای پیدا کردند که جملاتی علیه جنك ویتنام بر آن نوشته و اضافه کرده بود «به آنها بگوئید که فریاد خودرابرای صلح سر دهند.»

ماهی معتاد

دکتر «هوبرت اکسلرد» یکی از دانشمندان امریکائی ادعا کرده است که وی یك ماهی را به استعمال «ال.اس. دی» عادت داده است. یعنی این ماهی میتواند مانند معتادان به این ماده مخدر آنرا باصطلاح با نفس بالا بکشد.

از زمانی که ماهی مذکور به «ال. اس. دی» معتاد شده است رنك آن از زرد به سیاه متمایل گشته است.

دیلی‌اکسپرس

چهارمین دوره مسابقات تنیس جام آریامهر

هویت، ماندارینو، بونگرت، اکبری امیدهای چهارمین جام

ورزش

ساعت دو و سی دقیقه بعد از ظهر دیروز چهارمین دوره مسابقات تنیس کاپ آریامهر باشروع مسابقات انفرادی مردان در زمین تنیس استادیوم امجدیه آغاز گردید.

دراین دوره از مسابقات که درهر دو قسمت مردان وزنان بطور انفرادی و دوبل انجام خواهد شد، بجز قهرمانان ملی ، نفرات امید و چند شرکت کننده شهرستانی از ایران، قهرمانان نه کشور دیگر جهان برای فتح چهارمین دوره مسابقات تنیس کاپ آریامهر حضور دارند.

در میان چهره های حاضر در مسابقات امسال، همچنان قبل از دیگران باید از بازیکن نمره یك تیم تنیس جام دیویس آفریقای جنوبی «باب هویت» نام برد ،چه وی که قهرمان سال پیش مسابقات کاپ آریامهر است ،در سه دوره گذشته، دوبار فاتح جام گردیده است .

فاتح دومین جام

«ادیسون ماندارینو» برنده جام دومین دوره مسابقات تنیس کاپ آریامهر در سال ۱۹۶۷ که سال پیش دیدار فینال را با هویت انجام داد ، درخشانترین چهره دیگر و حاضر دراین دوره از مسابقات است . ماندارینو که دیروز در دور اول مسابقات استراحت داشت ، در یك دیدار کوتاه باخبرنگار ما اظهار داشت ، امید بسیار دارد که امسال بار دیگر باجام به برزیل باز گردد.

گذشته از چهره های شناخته شده مسابقات سه دوره گذشته ، از جمله « باب مود » از آفریقای جنوبی ،فریومك میلان از آفریقای جنوبی و «رودریگوز » از شیلی ، در چهارمین دوره مسابقات تنیس کاپ آریامهر ، چهره های تازه‌ای نیز حضور دارند که ،نوید رقابت های بسیار نزدیك و پرهیجانی را برای مسابقات روز های آینده می دهد.

چهره های تازه

ویلی بونگرت قهرمان نمره یك تنیس آلمان غربی که در سال ۱۹۶۷ فینالیست مسابقات تنیس ویمبلدون بوده و بعد از روی امرسون استرالیائی بمقام دوم رسید. از جمله چهره های خوب و دیگر مسابقات امسال ، واتانابه قهرمان تنیس ژاپن و جیدیپ مو کرجاستاره تیم تنیس جام دیویس هند می‌باشد.

در میان گروه قهرمانان ایرانی در چهارمین دوره از مسابقات کاپ آریامهر ، همچنان امید شماره یك ایران ، تقی اکبری قهرمان هفت ساله تنیس کشور است که ۲۳ سال بیشتر ندارد . وی باوجودی که در دوره های قبل این مسابقات هرگز بالاتر از دور ، یك چهارم نهائی نرسیده، امسال امید بسیار برای حضور در دوره های بالاتر دارد ، حتی امید برای دیدار نهائی چه در چند ماه گذشته بدنبال تمرینات بسیار منظم و کامل اکنون بایك آمادگی بسیار قابل توجه مسابقات خود را آغاز کرده است.

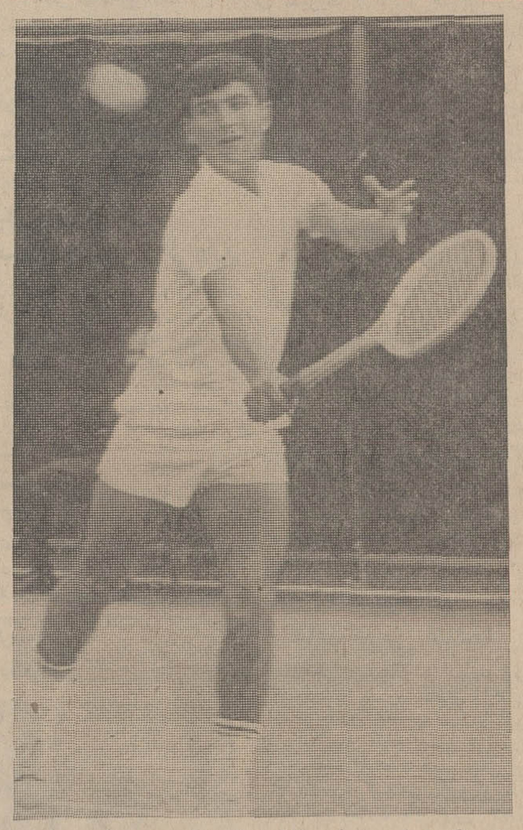

تقی اکبری امید شماره یك تیم ایران دراین دوره با چهره‌ای بهتر از گذشته حضور دارد .

بهترین نتیجه اکبری

تقی اکبری که بهترین نتیجه مسابقات چند ساله اخیرش، پیروزی « برکن فلچر » قهرمان بزرك استرالیائی در دو سال پیش در هنك کنك بوده، دیروز نخستین مسابقه خودرا باناگاتیشی قهرمان تنیس تیم جام دیویس ژاپن انجام داد و دو «ست» پیاپی به ترتیب با نتیجه (۱ـ۶و ۰ـ۶) بر حریفش پیروز شد.

بدنبال تقی اکبری ، نفرات امید و دیگر تیم ایران اینها هستند ، عزت و نعمت نعیمی ، عیسی خدائی ۲۱ ساله و حسین اکبری برادر کوچکتر ، تقی اکبری .

دیروز در دور نخست مسابقات گذشته از پیروزی چشم گیر تقی اکبری ، عزت نعمتی نیز بیك پیروزی آسان و در عین حال قابل توجه دست یافت .

وی موفق شد حریف استرالیائی خود «مور» را که چهره‌ای آشنا برای قهرمانان ایران است، بانتیجه(۱ـ۲) مغلوب کند .

نخستین ست مسابقه این دو (۷ـ۹) بسود نعمتی پایان یافت ، لیکن چهره خوب تنیس استرالیا در ست دوم (۵ـ۷) به نعمتی غلبه کرد. در سومین ست که «ست» نهائی بود نعمتی در حالیکه تا گیم دوم باحریف مساوی پیش آمد ،در مجموع(۳ـ۶) مورا را شکست دادو خود بدور بعد مسابقات صعود کرد .

دوباخت برای نفرات ایران

دربرابر دوپیروزی تحسین انگیز نفرات اول و دوم تیم ایران ،نعمت نعمتی و حسین اکبری درنخستین دور مسابقات مغلوب حریفان خود شده واز جدول مسابقات حذف گردیدند .

فریومك میلان چهره دیگر تیم آفریقای جنوبی که سال پیش در مسابقات جام ویمبلدون در قسمت دوبل مردان همراه باهویت فاتح این جام گردید، حریف حسین اکبری بود. ایندو که بهترین بازی وقت اول مسابقات دیروز را انجام دادند در «ست» اول یك مبارزه بسیار نزدیك بهم وفشرده را طی کردند و سرانجام قهرمان افریقائی (۴ـ۶) نفر امید تیم ملی تنیس ایران را مغلوب کرد .

مقاومت اکبری در برابر مك میلان در «ست» دوم بسیار ضعیف‌تر شد وبانتیجه ۲ـ۶ مغلوب شد «باب مود» قهرمان دیگر افریقای جنوبی حذف کننده نعمت نعمتی قهرمان دیگر ایرانی در آخرین مسابقه دیروز بود .

«باب هویت » قهرمان آفریقای جنوبی طول سه سال گذشته دوبار فاتح جام بود سال آغاز و سومین سال.

سه دیدار پایان

سومین قهرمان ایرانی که در روز نخست مسابقات حذف شد، برادر کوچکتر تقی و حسین اکبری شیرزاد اکبری بود که برابر حریف فرانسوی خود «تیل فر» دردو «ست» پیاپی بانتیجه ۱ـ۶ مغلوب شد .

تنها شرکت کننده پاکستانی این دوره از مسابقات ،یعقوبیان، دیروز برابر حریف ایرانی خود خطیبی (۴ـ۶و ۰ـ۶) شکست خورد ! نتیجه سه مسابقه دیگر دیروز ازاین قرار است .

سهامی از ایران با عیسی خدائی از ایران ،۱ـ۶و ۲ـ۶ بسود خدائی. اصغر خدائی از ایران بادیستینك، ۵ـ۷و۴ـ۶ بسود دیستینك .

خانلریان از ایران وویلی بونگرت از آلمان، ۴ـ۶و۱ـ۶ بسود بونگرت.

انفراد بانوان

ازامروز مسابقات انفرادی بانوان ومسابقات دونفره نیز آغاز خواهد شد .

در مسابقات انفرادی بانوان گذشته از «فی مور» دارنده جام سال پیش این مسابقات، خانم هویت ازافریقای جنوبی، بت والکرن از استرالیا ، گیل شریف و ماریا ناسرولی از ایتالیا و پتی هوگان از امریکا نیز شرکت دارند .

ضمن اینکه ،فاتح نخستین دوره مسابقات انفرادی بانوان ، خانم شولتز استرالیائی که در سال ۱۹۶۷ بمقام قهرمانی رسید ، امسال غایب است ،شرکت کنندگان تیم ایران نیز بی امید نیستند .

امید های شماره یك

امیدهای شماره یك گروه شرکت کنندگان بانوان ایران صدیقه اکبری وپروین افشار هستند در حالیکه خواهران مرشد ، میترا و سیما ، گلرخ برکتی و پری فروغ زاد نیز بی امید نیستند .

برای مسابقات دونفره آقایان، ازهم اکنون باید باب هویت و فریومك میلان را صاحب جام دانست چون این دو که سال پیش درمسابقات تنیس جام ویمبلدون بمقام قهرمانی رسیدند ، امسال برای نخستین بار باتفاق در این مسابقات شرکت خواهند کرد،ضمن آنکه در سال ۱۹۶۶ «هویت» با «کن فلچر» استرالیائی بمقام قهرمانی رسید و درسال ۱۹۶۷ ، مك میلان همراه با قهرمان هموطنش باب مود صاحب جام شد .

لیکن در مسابقات سال قبل ، بیل باوری و رافلز قهرمانان استرالیائی بمقام قهرمانی مسابقات دونفره آقایان رسیدند .

خبرهای کوتاه

● فورست هیلز (امریکا)

نانسی ریچی قهرمان تنیس مشهور امریکا که اهل ایالت تکزاس این کشور است ، دیروز بعنوان اولین فینالیست به مسابقه فینال، تنیس بین المللی و قهرمانی فورست هیلز در قسمت بانوان راه یافت .

وی در دیدار نیمه نهائی ، حریف استرالیائی خود ، مارگارت کورت راشکست داد. نتیجه این مسابقه ۵ـ۷و ۳ـ۶ بسود قهرمان امریکائی بود .

● هاوانا (کوبا)

در پایان هفتمین دور مسابقات شطرنج قهرمانی جام یادبود «کاپابلانکا» که در هاوانا پایتخت کوبا باشرکت قهرمانان مشهور جهان انجام میگیرد ، جدول رده‌بندی نفرات ازنظر امتیاز ازاین قرار است .

۱- سوتین از شوروی با شش امتیاز ۲- گلیگوریك ازیوگوسلاوی و کورچوی از شوروی باپنج امتیاز ۴- رادلف از بلغارستان واوهلمان از آلمان شرقی با چهار و نیم امتیاز .

● لیسبن (پرتغال)

«اوزه‌بیو» ، «بازیکن مشهور تیم ملی فوتبال پرتغال پس از سه هفته تعطیلی در «لورانکو» در مراکش به لیسبن بازگشت، ولی هنوز از قرارداد تازه ، او با باشگاهش خبری نیست .

اوزه‌بیو برای امضاء قرارداد تازه بمدت سه سال دیگر تقاضای ۱۵۷ هزار دلار «حدود یك میلیون و دویست هزار تومان» کرده، در حالیکه باشگاه بنفیکا برای تجدید قرارداد خود بااین بازیکن بیش از ۱۱۲ هزار دلار حاضر به پرداخت نیست. بااین حساب احتمال دارد که اوزه‌بیو به باشگاه دیگری نقل مکان نماید .

● پاریس (فرانسه)

در کادر مسابقات فوتبال مقدماتی جام شهرهای بازار مکاره اروپا، هفته گذشته سه مسابقه انجام شد که این نتایج بدست آمد .

مونیخ ۱۹۶۰ از آلمان باتیم اسکیداسلواز نروژ (۲ـ۲) مساوی کرد. چارلزوی بلژیك از اف .سی. زاگرب ازلهستان ،(۱ـ۲) برد . ووجود یناز فنلاند با تیم گواردیا ورشو (۱ـ۱) مساوی نمود .

● مسکو (شوروی)

تیم فوتبال راپیدوین قهرمان مسابقات جام حذفی اتریش در دیدار بازگشت خود باتیم توربیدو مسکو ، قهرمان شوروی (۱ـ۱) مساوی کرد .

بااین نتیجه مساوی وبا توجه به مساوی (۰ـ۰)در وین، تیم راپیددر دور مقدماتی مسابقات جام حذفی باشگاه های اروپا پیروز وبدور یك شانزدهم راه یافت .

برتری راپید بخاطر این است که تنها گل این تیم درخانه حریف دو گل محسوب میشود. حریف راپیدوین در دوریك شانزدهم ، تیم «آیندهوون» قهرمان هلند می‌باشد.

تبریکات

جناب آقای دکتر محمدهادی ادهم

انتصاب شایسته شمارا به مقام مدیر کلی خدمات درمانی وزارت بهداری تبریك میگویم .

ازطرف دوستان همدوره دانشکده پزشکی سال ۳۰-۳۱
دکتر فریدون سمیعی

جناب آقای دکتر نیاز فولادی

انتصاب جنابعالی را به ریاست بیمارستان شماره یك بهداری تهران تبریك عرض نموده و توفیق بیشتر شمارا خواهانم .

دکتر هدایت‌الله الیاسی

جناب آقای دکتر محمدهادی ادهم

انتصاب بجاو شایسته آن‌جناب را بعنوان مدیر کل خدمات درمانی وزارت بهداری صمیمانه تبریك گفته و موفقیت روزافزون جنابعالی را خواهانیم .

ناصر رستم‌آبادی- منصور حجارزاده - محمدرضا زمانی شهمیرزادی .

مدیر معظم دخانیات ایران

رونوشت آقای مهندس نیك‌روش مدیر دخانیات منطقه‌خوی

حسن انتصاب آقای فرسادی بمعاونت دخانیات منطقه‌خوی را تبریك عرض نموده امیدواریم خدمات ایشان در اجرای امور محوله بیشتر موثر باشد .

کارمندان دخانیات شاهپور -جبارعاملی - مهدی فیض‌الله‌زاده- محمدابراهیم خلیل‌پور- حسن ملازاده - محمود قنادی - محمود ظریفی -سید محمود مرتضوی -یوسف ذاکری - علی‌اصغر اکبری‌سورهٔ

آ-۴۲۰۲۰

آگهی دعوت مجمع عمومی فوق‌العاده وعادی ازصاحبان سهام شرکت سهامی کارخانه وطن اصفهان)

بدین‌وسیله باطلاع عموم صاحبان سهام شرکت سهامی کارخانه وطن‌اصفهان میرساند مجمع عمومی فوق‌العاده شرکت روز شنبه ۵ر۷ر۴۸ ساعت چهار بعداز ظهر در منزل شخصی آقای حاج محمدجعفر کازرونی تشکیل واز آقایان سهامداران بدینوسیله دعوت میشود که بارعایت مقررات اساسنامه شرکت در وقت مقرر حضور بهمرسانند .

دستور جلسه: اصلاح مواد اساسنامه مربوط به‌تعداد بازرس که دونفر تعیین شوند .

ونیز مجمع‌عمومی عادی شرکت همان روز ۵ر۷ر۴۸ -ساعت شش بعداز ظهر در منزل شخصی آقای محمد جعفر کازرونی بمنظور زیر تشکیل میگردد .

(دستور جلسه): ۱- انتخاب سه‌نفر بسمت اعضاء هیئت مدیره شرکت برای مدت ۳سال .۲- انتخاب دونفر بازرس برای مدت یکسال .از آقایان سهامداران دعوت میشود که بادرنظر گرفتن مقررات اساسنامه شرکت بوقت معینه حضور بهمرسانند .

شرکت سهامی کارخانه وطن اصفهان

آ-۱۹۰۷۷

هیس.... مانیس
کاغذ دیواری
قشنگه جدیده اما گرون نیس
تلفنهای
۶۲۱۲۴۹
۶۲۸۲۳۱
بشما امکان میدهد که انواع کاغذ دیواری زیبا مجلل وصد درصد قابل شستشوی مانیس را در منزل یا محل کار خود بازدید نمائید
استفاده از کاغذ دیواری مانیس
از رنگ آمیزی دیوارها کم خرجتر است
نمایشگاه وفروشگاه مرکزی انتهای ویلا شماره ۳۴۵

چکمه زرّین
بارزش نیم میلیون ریال

مزّین به : زمرد - برلیان - یاقوت و تخت طلائی
بلّه
جایزه بی نظیر خریداران کفش
از امروز ۱۷ شهریور
برای خرید کفش به فروشگاههای بلا مراجعه فرمائید وکارت شرکت در قرعه کشی جایزه «چکمه زرین» را ازفروشندگان کفش بلا دریافت کنید.
بلا

AEG
لباسشوئی آاگ
ظرفشوئی آاگ
جاروبرقی آاگ
آاگ بزرگترین سازنده لوازم خانگی در اروپا
آاگ قبل از آغاز قرن بیستم تاکنون همچنان میدرخشد
نشانی : خیابان کریمخان زند - ساختمان آاگ
تلفن : ۶۲۸۸۷۴ - ۶۲۷۳۲۲-۶۲۴۳۵۳
نماینده فروش : خیابان شاهرضا - ابتدای کاخ شمالی
مؤسسه چاردیوار - تلفن : ۴۰۹۷۷

درجلسهٔ هیئت مشورتی روزنامه اطلاعات درتربت حیدریه‌که باحضور فرماندار ورئیس آموزش و پرورش تشکیل گردید، گفته‌شد:

کادر آموزشی دبیرستانهای تربت حیدریه تکمیل میشود

تسریع درساختمان کتابخانهٔ «فیاض» ضرورت دارد ...

سی‌و دومین جلسه هیئت مشورتی روزنامه اطلاعات در تربت‌حیدریه باحضور آقایان آور فرماندار و موحد رئیس آموزش‌و پرورش‌اینشهرستان در دفتر نمایندگی روزنامه اطلاعات در تربت حیدریه تشکیل شد و در آن‌پیرامون رفع‌نقائص کار آموزشی‌بحث وتبادل‌نظر گردید.

درآغاز جلسه اعضای هیئت‌مشورتی از شرکت آقایان فرماندار ورئیس آموزش و پرورش دراین جلسه، تشکر کردند و سپس مشکلات آموزشی دانش‌آموزان این شهررا مطرح ساختند.

* مشکلات آموزشی

آقای هوشمند عضو هیئت مشورتی روزنامه اطلاعات، در مورد نقائص کادر آموزشی تربت‌حیدریه بویژه در کلاسهای ریاضی دبیرستانهای «رازی» - «پروین» صحبت کرد تقاضا نمود تافرصت باقی‌است کادر دبیران ریاضی و علوم تجربی این شهرستان باتوجه بوعده‌های‌مساعد خانم دکتر فرخ‌روپارسای وزیر آموزش و پرورش دراین زمینه تکمیل شود.

* تشکیل کلاس ریاضی

آقای موحد رئیس آموزش و پرورش تربت‌حیدریه‌بدنبال‌اظهارات آقای هوشمند اظهار داشت: در مسافرت اخیر به‌تهران و مشهد در باره این موضوع مذاکرات لازم صورت گرفت و برای رفع این مشکل و تکمیل کادر آموزشی تربت حیدریه اقداماتی انجام شده است.

ناطق اضافه کرد: مدیر کل آموزش و پرورش خراسان تاکید کرده است که کلاس ششم ریاضی دبیرستان رازی که سال گذشته برچیده شد، مجددا دائر گردد. از طرف اداره آموزش و پرورش تربت‌حیدریه نیز باولیای دبیرستان مذکور دستور داده شد تا دراین مورد اقدام نمایند.

بنابراین دانش‌آموزان میتوانند درسال تحصیلی آینده در این کلاس ثبت نام کنند.

همچنین در مورد تکمیل کادر آموزشی دبیرستان پروین و کلاس ریاضی آن نیز قول مساعد داده شده ودر آینده نزدیکی عده‌ای‌از دبیرانی که در سال‌جاری‌باستخدام آموزش و پرورش درآمده‌اندبرای تدریس در دبیرستان های تربت حیدریه باین شهر اعزام خواهند شد.

* ساختمان کتابخانه

آقای حاج صالح شهیدی عضو دیگر هیئت مشورتی در مورد تسریع ساختمان کتابخانه «فیاض» که خود آقای فیاض تامین هزینه ساختمان و ادارهٔ امور آن را تقبل نموده‌است سخنرانی کرد و اظهار داشت:

اگر انجمن شهر تربت حیدریه زمینی راکه برای ایجاد کتابخانه تصویب کرده است دراختیارایشان بگذارد و بانظارت هیئت امنائی مرکب از فرماندار رئیس فرهنگ‌و هنر و رئیس آموزش و پرورش، شهردار و یك نفر معتمد محلی‌و یك نفر از روحانیون شهر شروع بساختمان‌آن‌بشود بسیار بجاخواهد بود.

٤ هزار کیلو چای قاچاق

از کامیونی درراه «دوگنبدان» کشف گردید

از یك کامیون در نزدیکی دوگنبدان خوزستان، مقدار چهار هزاروپنجاه کیلوچای قاچاق کشف شد.

بنابگزارش خبرنگار مادر گچساران، چای قاچاق وسیلهٔ کامیون شماره ۱۳۵۷۶ شیراز برانندگی حسن اسلاملوئیان حمل میشد که ماموران ژاندارمری متوجهٔ جریان شدند و چای قاچاق را ضبط‌کردند ضمنا رانندهٔ کامیون و صاحب‌چای بنام حاجعلی ساکن بندر ریك دستگیر و تحویل ژاندارمری محل گردیدند.

دانشجویان تهرانی در گیلان

چندتن از دانشجویان دانشگاه‌تهران که برای بازدید ازشرکت های سهامی زراعی وابسته‌به اداره کل اصلاحات ارضی و تعاون روستائی گیلان به‌این استان‌آمده‌بودند از شرکت سهامی زراعی «رودبیش» از توابع‌شهرستان‌فومن‌بازدید کردند.

خبرنگار مادر رشت گزارش‌داد: دراین بازدیدازطرف‌مسئولین مربوطه توضیحات لازم داده‌شد.

مسجد هفتصد سالهٔ تربت حیدریه

بایك میلیون ودویست هزار ریال‌تعمیر میشود

مبلغ یکمیلیون‌و دویست هزارریال از محل اعتبار حفاظت‌بناهای تاریخی خراسان برای مرمت ساختمان مسجد جامع‌ومزار «قطب‌الدین حیدر» که از بناهای تاریخی تربت‌حیدریه است اختصاص داده‌شد.

این بنا مربوط به هفتصد سال پیش میباشد. خبرنگار مادرتربت حیدریه گزارش داد: آقای مهندس همایونفر از طرف اداره فرهنگ و هنر خراسان جهت عکس برداری و تهیه مقدمات‌لازم در زمینه‌مرمت این‌بناوارد تربت‌حیدریه گردید.

فارغ‌التحصیلان کلاس مدیریت در تبریز

٦١نفر از فارغ‌التحصیلان کلاس مدیریت دانشکده خدمات اداری که اخیرا به تبریز آمده بودند از قسمتهای مختلف آموزشی و اداری دانشگاه این شهر دیدن کردند.

خبرنگار مادر تبریز گزارش داد: این عده‌که همگی دکتر، فوق‌لیسانس و لیسانس میباشند، کلاس دوماهه آموزش توجیهی مدیریت را گذرانده‌اند و برای خدمت در پستهای مدیریت ادارات مختلف برگزیده میشوند. فارغ‌التحصیلان کلاس مدیریت مدت‌سه روز در تبریز بودند.

ورود بازرسان

هیئت بازرسی شاهنشاهی‌اعزامی به آذربایجان بسرپرستی تیمسار سپهبد مبین برای رسیدگی به مشکلات و نیازمندیهای اهالی «کلیبر» وارد این منطقه شد ومورد استقبال بخشدار، روسای ادارات و معتمدین محلی قرار گرفت.

گزارش خبرنگار مادر کلیبر حاکیست: اعضای این هیئت در باره نحوه رسیدگی بشکایات‌مردم اطلاعاتی در اختیار اهالی‌گذاشتند. بازرسان شاهنشاهی پس ازبازدید از موسسات‌دولتی و آموزشی‌کلیبر رابمقصد «خداآفرین» ترك گفتند.

دراولین روز مسابقه فوتبال منطقه‌ای کشور

تیمهای تبریز واصفهان مساوی کردند

مسابقات‌فوتبال منطقه‌ای جوانان کشور باشرکت‌تیم‌های‌جوانان تبریز، اصفهان، کهکیلویه و کردستان از بعدازظهر روز جمعه گذشته در استادیوم ورزشی باغشمال تبریز آغاز گردید. در اولین روز مسابقه، تیمهای فوتبال جوانان تبریز و اصفهان در برابر هم قرار گرفتند.

بموجب گزارش خبرنگار مادر تبریز: دراین مسابقه که‌جوانان فوتبالیست تبریزی و اصفهانی‌بشدت مورد تشویق تماشاچیان قرار گرفته بودند بازی را هیچ برهیچ خاتمه دادند.

گرانفروشان

در شیراز دادگاهی شدند

بازرسان شهرداری شیراز، طی‌هفته گذشته، دویست‌و نوزده پیشه‌ور متخلف این شهر را،تسلیم دادگاه کردند.

خبرنگار مادر شیراز گزارش‌داد: این عده بجرم گرانفروشی‌و عدم رعایت بهداشت و مقررات شهرداری، از جانب اداره بازرسی شهرداری شیراز، تحت‌تعقیب‌قرار گرفتند.

٥٣٠ هزار گاو

مایه‌کوبی شدند

دراجرای برنامه واکسیناسیون گاوها علیه بیماری طاعون گاوی که از چندی پیش در مشهدوسایر شهرستانهای تابعه استان خراسان آغاز شده است تاکنون بیش از پانصدوسی‌هزار راس گاووگوساله علیه این بیماری مایه‌کوبی شده است.

خبرنگار مادر مشهد گزارش داد: این برنامه بمنظورپیشگیری از شیوع بیشتر بیماری در مناطق بیرجند و قاین همچنان ادامه دارد.

رانندگان متخلف درشورای داوری

٨٩ نفر از رانندگان متخلف‌وسائط نقلیه «اتومبیل، موتوسیکلت و دوچرخه» در مشهد وسیله‌مامورین پلیس دستگیر شدند و به‌پرداخت مبلغ دوازده هزارودویست ریال جریمه نقدی محکوم گردیدند.

بنابگزارش خبرنگار مادرمشهد از این عده سی‌وهفت نفر فاقد گواهینامه رانندگی بودند که به شورای داوری مشهد معرفی‌شدند.

اعضای خانه جوانان اصفهان دراروپا

سفیران «حسن نیت» لقب گرفتند

جمعیت‌شیروخورشید سرخ‌اصفهان که ٤٥ روز پیش برای شرکت در سمینار بین‌المللی جوانان صلیب سرخ، هلال احمر وشیروخورشید سرخ به‌اروپا عزیمت کرده بودند به‌اصفهان باز گشتند.

جوانان مذکور طی مدت اقامت خود در کشورهای اروپائی از موسسات صلیب سرخ‌بازدید کردند و در مسابقه کمکهای‌اولیه که‌در اروپا برگزار شد موفقیتهائی کسب کردند، اعضای خانه جوانان‌شیرو خورشید سرخ اصفهان در کشور های اروپائی بعنوان سفیران «حسن نیت» لقب گرفتند و درچند کشور قسمتهائی‌ازآداب ورسوم‌و موسیقی ملی‌ایران را بالباسهای زیبای محلی اجرا کردند.

این عده همچنین در مصاحبه های رادیو و تلویزیونی اصول انقلاب شاه و مردم را برای‌جوانان مغرب‌زمین تشریح نمودند.

پنجمین کنگره کوهنوردی کشور دراصفهان

بطوریکه خوانندگان عزیز استحضار دارند پنجمین کنگره کوهنوردی کشورباپیام‌والاحضرت شاهپور غلامرضا پهلوی ریاست المپیك ایران، وسیله آقای طه استاندار اصفهان‌درسالن‌شهرداری اصفهان گشایش یافت.

در مراسم گشایش این کنگره‌تیمسارسرلشکر نجیمی فرمانده مرکز توپخانه اصفهان نیزحضور داشت عکس‌بالا هنگامی رانشان میدهد که‌آقای‌طه استاندار اصفهان‌وتیمسار سرلشکر نجیمی‌فرمانده مرکز توپخانه اصفهان‌ازوسائل کوهنوردان‌بازدید میکنند.

۱۳۱ پیشه‌ور متخلف

دراهواز تسلیم دادگاه شدند

یکصدوسی‌و یك پیشه‌ور در اهواز که مبادرت به‌گرانفروشی میکردند ظرف چند روز گذشته وسیله مامورین شهرداری این شهر دستگیر شدند و بدادگاه کیفر گرانفروشان معرفی گردیدند.

گزارش خبرنگار مادر مشهد حاکیست: بابررسی آمارمتخلفین تعداد نانواهای گرانفروش نسبت به سایر کسبه بیشتر میباشد.

نقشه جامع اصفهان

پا درهوا نمانده است!

در مورد مطلبی که تحت عنوان «نقشه‌جامع شهر اصفهان پادرهوا مانده‌است» در شماره ۱۲۹۷۹ مورخ ۴۸/۶/۸ صفحه اخبار شهرستانهای روزنامه اطلاعات‌درج گردید توضیحی از طرف دفتر مهندسین مشاور «ارگانیك»رسیده است که عینا از نظر خوانندگان عزیز میگذرد.

*

«مهندسین مشاور ارگانیك که از طرف سازمان برنامه و شورای عالی شهرسازی مامور تهیه طرح جامع شهر و منطقه اصفهان شده است باکمك متخصصین ایرانی و همچنین همکاران خارجی خود که از شخصیتهای فنی معروف اروپا میباشند مطالعات و بررسیهای دامنه‌دار اولیه را انجام‌داده‌ومرحله یکم طرح جامع راقریب شش ماه قبل تقدیم شورای عالی شهرسازی نموده است.

باتوجه باهمیت تاریخی و معروفیت جهانی اصفهان از طرفی و اهمیت اقتصادی منطقه از طرف‌دیگر کمیته فنی شورای عالی شهرسازی بادقت هرچه‌تمامتر‌هفته‌ها وماهها گزارشها و طرحهای این مهندسین مشاوررا مورد بررسی قرار داده و در هرمورد که بنظر کمیته فنی نقص یا کمبودی مشاهده شده است، مراتب را برای تکمیل‌باین‌مهندسین مشاور ابلاغ نموده‌اند. متاسفانه‌آقای کیا شهردار اصفهان اخیرا درباره این مهندسین مشاور اظهاراتی‌نمود، که بکلی عاری از حقیقت است و حتی‌درباره عدم صلاحیت‌این‌مهندسین مشاور، اعلام‌نظر کرده‌است.صلاحیت این مهندسین مشاور، مورد تائید بزرگترین سازمانهای مربوطه‌مملکتی (سازمان برنامه - شورایعالی شهر سازی) قرار گرفته است واگر عدم صلاحیتی در جریان کار مشاهده‌می‌شد قطعا قبل ازآنکه آقای «کیا» واقف شود سازمان برنامه و شورای عالی شهرسازی متوجه میگردیدند. شکی نیست که گروهی فرصت‌طلب مایلند قبل از تصویب وانتشار طرح از آن آگاه شده ودر مورد خریدو فروش زمین بضرر دیگران استفاده های نامشروعی برند و چون بمنظور خود نمیرسند و میدانند که این مهندسین مشاوراز عوام فریبی‌برکنار هستند، به آقای شهردار مراجعه مینمایند.

موجب کمال تاسف و تعجب‌است که -آقای «شهردار» توجه نمینمایند تهیه طرح شهرمهمی مانند اصفهان آنهم برای ۲۵ سال‌آینده نمی‌تواند کار چند روز یا چند ماه باشد زیرا مسائل و نکات بسیاری را باید در نظر گرفت ونه‌تنها خواستهای روز، بلکه نیازمندیهای نسلهای آینده‌را نیز در طرح منظور نمود.

بنابراین بهتر است بدون توجه بخواستهای نامشروع بعضی‌ازاشخاص باین مهندسین مشاور وقت کافی دهند تا طرحی که نفع عموم در آن رعایت شده باشد تهیه نمایند.

سیمای شهرستانها

از: ا. مسعود

-٦٣-

«ماربین» بهشت آسا

«ماربین» از دیرباز چنان سرسبز، حاصلخیز وخرم بود که صاحب تاریخ‌محاسن اصفهان در قرن پنجم‌هجری این منطقه بهشت‌آسا را چنین توصیف کرده است:

«انهار، درمیان سرو، چنار و دیگر درختان‌میوه‌دار «چون ماریپچان و به‌هزار حیله‌روان ... درختان‌شکوفه‌دار «هریك بسان لعبتان نازنین ناریستان که برقص درآیند. «نغمه‌ی بلبل و چکاوك وساجع والحان هزار دستان‌بهزار دستان یکایك متراجع ... ازریاحین‌بهارش‌مشام‌خلدبرین «معطر و از لوایح ورخسار گلزارش، چهره رضوان و «حورالعین‌منور.»

زاینده‌رود، پس از گذشتن ازبخش ماربین داخل شهر می‌شود و تقریبا از میان اصفهان امروز تن‌سای می‌گذرد

پلهایی فراوان برزاینده‌رود زده شده که هرکدام دارای قدمت تاریخی بخصوصی است.این پلها عبارتنداز: پل‌ماربانان - پل‌الله‌وردیخان - پل چوبی یا آئینه‌خانه پل‌خواجو یاگبرآباد - پل شهرستان یاپل جی و بالاخره پل چرم.

در فاصله‌ی این پلهای تاریخی، در بستر رودخانه تاچند سال پیش جنگلهای مصنوعی انبوهی از درختان چنار، کبوده، بید، سنجد و افاقی وجود داشت واین درختان چنان سربرهم آورده بودند که گویی چتری زمردین برزاینده‌رود گرفته باشند.

بیشه‌های نصرآباد و بیشه‌های طرفین پل ماربانان بیشه‌ی عبدالله‌خان و بیشه‌های نازوان گردشگاههایی بهشت‌آسا برای مردم اصفهان به‌حساب می‌آمد.

متاسفانه در سالهای اخیر، این بیشه‌های سرسبز یکی پس از دیگری نابود شدند و از میانشان بردند. زمینخواران سودجو، به‌تدریج هرچه زمین در کنار رود بود، به‌تصرف خود دراوردند، بدون ان‌که کسی به آنان بگوید: «بالای چشمتان ابرو است!»

سالهای سال، کناره‌های زاینده رود، مکانی بود خرم که چه‌بسیار از شعراء ایرانی تحت تاثیر زیبائیهای آن، چه شعرها که نسروده‌اند. کناره‌های زاینده رود، همیشه مورد تحسین شعراء و مستشرقین نامی بوده‌است واگر تمام این توصیفات رادرهم بیامیزیم، کتابی فطور خواهیم داشت.در روزگاری که هنوز کسی به‌یادحراست و نگهداری درختان نبود وبرای درختها شناسنامه صادر نمی‌شد و درخت نشانی و نگهداری از آن به‌راستی سنت‌و قراردادی ارجمند بود، کناره‌های زاینده‌رودرابهشت‌آسا می‌خواندند، چرا که‌دراین مکان تاچشم کار می‌کرد، سبزی بود، درخت بود ... همیشه بهار بود.

اما امروز؟ امروز اگر چند نقطه‌ی محدود وحفاظت شده را کنار بگذاریم، در دوسوی زاینده‌رود نه‌بهاررا خواهیم یافت و نه سبزی‌را ... نه‌درختهای هماغوش راو نه‌آن چتر زمردین را ... آن‌چه‌که می‌یابیم، از مایه‌هائی است که سبب می‌شود، اصفهانی هنردوست، خون دل بخورد و خودرا سرشکسته حس کنددردوسوی زاینده‌رود لجنزار است و خشکی‌های ترك‌خورده.

آیا این عجیب نیست؟ شگفت‌انگیز نیست، در روزگاری که اهمیت جنگل آشکارا شده و آدمی تازه قدر فضای سبز را حس کرده است، بستر زاینده‌رود- بااین همه استعداد - خالی از سبزی بماند و بیابانی از بیابانهای خشك آفریقا رابماند ... دریغ نیست، مکانی بااین همه استعداد و آمادگی برای پرورش جنگل، به امید خدارهایش کنند؟ این فقط از ناآگاهی سرچشمه می‌گیرد. از این‌بی‌اعتنائی، خنده به‌خاك، خنده به‌آب و خنده به طبیعت ... نه‌خنده: بلکه پوزخندتوام با تمسخر فراوان!

می‌توان، درکناره‌های بستر زاینده رود نمائی از بهشت ساخت. می‌توان جنگل ساخت، اما کیست که دلش بدین خاطر بسوزد؟

نهایندگان اطلاعات در خدمت مردم

میوه تازه نمیفروشند

عده‌ای از اهالی شمیران ضمن مراجعه بدفترنمایندگی روزنامه اطلاعات اظهارداشتند مدتی است فروشگاه‌فردوسی دوشعبه میوه‌فروشی درسرپل تجریش و میدان ونك دائر کرده است که در این شعبه ها میوه را به‌نرخ ارزانتری در اختیار مردم قرار دهند. ولی شعبه سرپل‌تجریش‌اغلب اوقات فاقد میوه مرغوب و درجه یك میباشد در حالیکه فروشگاههای آزاد همه‌گونه میوه‌تازه و مرغوب دراختیار دارند. شعبه میدان ونك هم دست‌کم از شعبه سرپل تجریش‌نداردوفروشندگان‌آن میوه را در پشت جعبه‌هاپنهان میکنند و بمصرف کنندگان میگویند: مادامی‌که میوه‌های در حال خرابی و فاسد بفروش نرسد میوه‌های تازه را نخواهیم فروخت!»

مسافرین سده لنجان

راه راگم میکنند

«سده‌لنجان» اصفهان با داشتن هشت هزار نفرجمعیت هنوز از برق محروم است و اگر کسی شب هنگام قصد ورود به سده لنجان داشته باشد راه را گم میکنند.

این مطلب را عده‌ای از ساکنین سده لنجان‌بامراجعه بدفتر نمایندگی روزنامه اطلاعات عنوان کردند و افزودند: بااینکه سده‌لنجان در جوار کارخانه عظیم ذوب آهن قرار گرفته و باید از لحاظ روشنائی وازنظربهداشت نمونه باشد متاسفانه‌هنوزاین منطقه سیم کشی نشده و این امر تعجب و تاسف همگان رابرانگیخته است.

نصب پیکرهٔ شاهنشاه

پیکره شاهنشاه آریامهر طی مراسمی در سه‌راه کلیبر - اهر نصب گردید.

خبرنگار مادر کلیبر گزارش داد: هم‌اکنون‌اهالی کلیبر بیصبرانه منتظر پرده‌برداری‌ازپیکره‌شاهنشاه آریامهر میباشند.

توضیح مسئولین امور درباره

تقاضاهای مردم

بروجن

در مورد مطلبی که تحت‌عنوان «خرابی ارتباط تلفنی بروجن - تهران» از قول عده‌ای از اهالی این منطقه دراین صفحه درج گردید، توضیحی بشرح زیر از طرف اداره اطلاعات و مطبوعات وزارت پست و تلگراف و تلفن رسیده است:

«... ساعات کار مکالمه تلفن بروجن باتوجه به حجم کار دفتر مزبور مناسب است، بااینحال به مسئولین مربوطه آموزش لازم‌داده شده که برای جلب رضایت مردم حداکثر کوشش را بعمل‌آورند.»

جنگ انجمن شهر باگاوها...

سوغات شاه‌آباد غرب

مردم شاه‌آباد عرب مفتخرند که‌اگر وضع‌آب‌و برق‌وتان گوشت‌دغیره‌شان درست نیست در عوض عریض‌ترین پیاده‌روهای دنیارا در اختیار دارند!

باور نمی‌فرمائید؟ متاسفم بعرض‌برسانم که خیلی دیرباور تشریف دارید‌و گرنه شهرما در حال حاضر پیاده‌روهائی‌دارد بعرض تقریبی ١٤ متر که در وسط این پیاده‌روها بعرض ٦ متر چمن های زیبا با نرده‌های آهنین کشیده شده است!

البته این جریانی که عرض میکنم مربوط به سه‌چهارسال پیش است که هرروز این چمن‌ها بوسیله رفتگران شهرداری آب وجارومیشد، ولی‌اکنون مدتی است که ستون فقرات نرده ها شکسته و چمن‌های پیاده‌رو بصورت چراگاه احشام درآمده و هرروز تعداد زیادی گاو وگوسفند با آسودگی‌خاطر در پیاده‌روهای شاه‌آباد عرب به چرا می‌پردازند و بجان مسئولین مربوطه‌دعا می‌کنند.

اهالی شاه‌آباد عرب که دیگر نمی‌توانستند این وضع را تحمل کنند، گفتند پس مادسته‌دسته رفته‌ایم باعضای انجمن شهر رای‌داده‌ایم برای‌چی؟ برای اینکه یك چنین روزی بدادمان‌برسند! بنابراین نمایندگانی تعیین کرده به انجمن شهر فرستادند تادر اینموردبا اعضای انجمن شهر مذاکره کنند.

نتیجهٔ مذاکرات این شد که اعضای انجمن شهر قول دادند در اسرع وقت گاوها را قلع‌وقمع کرده آنانرا ازسنگر مبارزه بعقب برانند و نگذارند گاوهای بیشعور به‌تمامیت ارضی‌پیاده‌روهای‌شهر تجاور کنند!

چندی بدین‌منوال گذشت تا اینکه چند روز پیش اهالی باکمال تعجب مشاهده کردند که چندتن از اعضای انجمن شهر در حالیکه هریك چوبی در دست دارند مشغول ردکردن گاوها از توی پیاده‌روها هستند ولی گاوها هم مقاومت میکردند!

جنك تن‌به‌تن درگرفته بود! وبالاخره اعضای محترم انجمن شهر برگاو های محترم پیروز شدند و آنانرا از پیاده‌رو رانده بدر منزل صاحبانش برده و ضمن تحویل اولتیماتوم دادند که اگر بازهم گاوهای شما نقض مقررات بکنند آنها را ضمیمهٔ پرونده می‌کنیم میفرستیم دادگاه!

البته این اقدام اعضای محترم انجمن شهر قابل تقدیر و تشویق است منتهی چیزی که هست، اعضای محترم انجمن شهر این گاوها را در چمن‌های جلو ساختمان شهرداری دستگیر کرده بودند، و معلوم نیست که اگر درجای دیگر هم آنها را میدیدند از تجاوزآنها جلوگیری میکردند یا خیر.

راستی آقای سوغاتچی فکر می‌کنی این گاوها باچه جراتی رفته بودندچمن های جلو شهرداری را میخوردند؟

یکی‌ازاهالی

سوغاتچی - پارتی داشته‌اند!

سوغات و لایات

اطلاعات سازمان شهرستانها

شکر خدا

برای مردم منجیل‌آباد شهریار..

سوغات منجیل آباد شهریار

تاریخ‌را ورق میزنیم. یکی از بعداز ظهرهای گرم تابستان‌بوداهالی‌منجیل آباد شهریار درون‌خانه‌های‌خورخفته بودند که ناگهان عده‌ای بابیل و دلنك در کوچه‌ها و خیابانها پیدا شدند و با مهارتی که در لشکریان مغول‌هم‌کمتر نظیر ان پیدا میشد، تمام تیر های‌برق را ازجا دراوردند و به‌عیمت بردند!

لختی بعد موتور ژنراتوروبدیگرملحقات آنرا هم از جا کندند، وانگاه همه را برداشتند و شبانه از منجیل‌آبادشهریار خارج شدند!

اینها که بودند؟ اینها لشکریان صاحبان‌کارخانه برق منجیل‌ابادشهریار بودند. چرا چنین کردند؟

برای پاسخ باین سئوال تاریخی باید به‌جلد اول تاریخ مراجعه کنیم.

هفت‌سال‌و شش‌ماه قبل در چنین‌روزی عده‌ای از معتمدین منجیل‌آبادشهریار بایك شرکت خصوصی قراردادی رابه عرصه وجود آوردند! مبنی بر اینکه شرکت خصوصی مزبور در ازای سه‌هزارریال وجه اشتراك متعهداست که روشنائی اهالی را بمدت ۸ سال تامین کند.

هفت سال‌ونیم گذشت. اهالی هرطور بود بابرق شرکت خصوصی سر کردندو بهرحال به‌ان عادت کرده بودند. پس معتمدین محل در سالگرد هفت‌سال‌ونیم برق‌جسته‌ای باحضور صاحبان کارخانه برق تشکیل داده و آنگاه ضمن بحث پیرامون مواد قرارداد به‌جهت عادت - داشتن اهالی تقاضای تمدیدهمی کردند!

لکن صاحبان کارخانه حاضر به‌تمدید همی‌نشدند! اهالی که باقطع برق‌دچار ناراحتی می‌شدند برای کم کردن ناز شرکت خصوصی گفتند جهنم کیلوواتی یك ریال هم بیشتر میدهیم یعنی‌تابحال کیلوواتی پنج‌ریال میدادیم‌ازاین‌پس کیلوواتی ٦ریال میدهیم که‌شرکت قهر نکند تاوزارت آب وبرق تکلیف مارا معلوم سازد!

این پیشنهاد مورد موافقت قرارگرفت و جلسه با سلام و صلوات به‌پایان‌رسید و اهالی باخیال راحت‌رفتندتوی‌خانه‌شان خوابیدند ... ولی ای کاش نخوابیده بودند، چون صاحبان کارخانه همانطور که ذکرش رفت از خواب‌بودن اهالی استفاده کرده موتور برق‌وعموم‌ملحقات حتی تیرهای چوبی را برداشتند وزدند بچاك.

اهالی منجیل‌آباد شهریار نمی‌دانندبا این وضع چه کنند.

سوغاتچی - شکر خدا!

پنساتیوا

-٦٣-

موقعیکه به آنطرف رودخانه یعنی‌بهمان نقطه‌ای که پنساتیوا با آن سرخ‌پوست ناهینا مصادف شده بود، رسیدم‌دوباره اسبم چهارنعل بحرکت درآمد.ازصدای تاخت اسب،دسته دسته گنجشگان‌ازمیان مزارع پرواز میکردند. هواسردشده‌بود. من جاده توردوس را در پیش‌گرفته‌بودم وگوئی راه دورتر ازهمیشه شده‌بود. باخود فکر میکردم که آیا به توردوس نخواهم رسید؟

به‌انتهای سربالائی یعنی بهمان نقطه‌ای رسیدم که‌همیشه موقع‌بازگشت‌ازتوردوس بعقب برمیگشتم و به باغ قدیمی و خانه ویرانه پنساتیواچشم‌میدوختم، برای‌آخرین باربود که پنساتیوا را ازهمینجا دیدم‌که مقابل در ورودی باغ ایستاده بودوبعلامت خداحافظی، باشادی‌هرچه تمامتر، دستمالش را تکان میداد. هروقت به توردوس می‌رفتم وقتی به این نقطه میرسیدم‌لحظه‌ای توقف میکردم و آن‌خانه قدیمی ویرانه راتماشا میکردم و غرق در افکارگوناگون میگشتم. اکنون وقتی بدانجا رسیدم وبه خانه پنساتیوا چشم دوختم از وحشت‌مو براندامم راست شده بود، دود غلیظ و انبوهی ازبنای ویرانه اقامتگاه پنساتیوابه آسمان میرفت‌وپیدابودکه آنجادستخوش حریقی مدهش شده‌است.

-خدای من. چه‌وحشتاك!

بی‌آنکه ازخود اراده‌ای داشته باشم، مهمیزهایم رادر بدن اسب فرو بردم و حیوان مانند تیری که از چله کمان رها شود، گوئی بال گرفت و به‌پروازدرآمد، پرندگان ازروی درختان کاکتوس فریاد زنان پرواز میکردند و خورشید تپه‌هارا روشن کرده بود.

سرانجام به‌نزدیکی باغ رسیدم، باغ مسکونی عمارت که بوسیله پنساتیوا اشغال شده بود غرق درآتش بود و دود غلیظی فضای آرام توردوس راپرکرده بود. دامها و ماکیان در مرغزارها می‌گریختند. دم‌درورودی باغ،عده‌ای دررفت آمدبودند و هیزم و چوب حمل‌میکردند.

دوباره مهمیز به اسب زدم و بسرعت خودم رابه مردانی که مشغول آتش زدن بقیه عمارت بودند و چوب و هیزم درآتش میریختند رسانیدم بمحض اینکه چشمشان بمن افتاد، فریاد هائی‌ازخشم کشیدند و بادشنام وناسزا ازمن استقبال کردند!

-مرك برتو! مرك برتو!

اینها همان خدمتکاران سابق پنساتیوا بودند ولی حالا دیگر هیچگونه صمیمیتی نسبت بمن ابراز نمیکردند، احساس کردم قصد سوئی درباره‌ام دارند.

همگی اطرافم حلقه زدند و هرکدام با اشاره سرودست، تهدیدم مینمودند. زنها بیشتر نسبت بمن خشمگین‌بودند.

هرکدام نیمسوزی بدست گرفته و با حالتی تهدید آمیز دوان دوان خودرابمن رسانیدند، خوشبختانه «استبان» جلوی‌در باغ بود. فورا خودرا بین من و جمعیت مردان حائل قراردادو توانست‌صدایش‌را بگوش آنان برساند.

- فراموش نکنید که‌اویك‌قدیس است!

مردان ناقصل‌العضو غرش‌کنان دست‌از تهدید برداشتند و فریاد زدند.

- پس زودتر گورش را ازاینجاگم کند. از اینجاگم شو.. لش بیغیرت....زودتر گورش راگم‌کند وازاینجا دورشود.

استبان گفت:

- رئیس، شما چرا باینجا آمدید؟

-آمده‌ام پنساتیوا راپیداکنم.

حاضران شلیك خنده راسر دادند. یکی از کلفت ها بنام «لوچیانا» در حالیکه نیمسوزی بدست داشت آنراجلوی‌صورتم آورد و باتفاق دیگران فریادزد.

-مرك برتو! مرك برتو!

کلفت دیگر که ماریانا نام داشت‌فریاد زد:

-او میخواهد یکبار دیگر تیمسار را دست بیندازدو مسخره‌اش کند!

دستم رابلند کردم واز آنهاخواستم‌که ساکت شوند. وگفتم:

-نه شوخی میکنم‌ونه قصد دست انداختن و تمسخرکسی رادارم هرجاهست مرا نزد او ببرید.

دوباره صدای خنده وسوت برخاست. استبان گفت:

-رئیس، تیمسار ازاینجا رفته‌و دیگر بازنخواهد گشت.

- ازاینجا رفته؟کجارفته؟

-هیچکس نمیداندکه او کجارفته‌است. او باسایر رؤسا رفته وازما برای همیشه خداحافظی کرد.

مردان ناقص العضو و زنان خدمتکارناله کنان و زوزه کشان درمیان هق‌هق گریه فریادزدند.

-برای همیشه، برای همیشه، توبودی که‌اورا ناراحت کردی، تو اورا بگریه انداختی، توبودی که باعث غم و غصه اوشدی!

از استبان پرسیدم:

- پس کورنلیو کجاست؟

- اوبه‌سنك‌سرخ رفته ست!

پس من بسراغ اوخواهم رفت تا از او بپرسم پنساتیوا کجارفته‌است.

- رئیس اوچیزی‌ازاینقوله بشمانخواهد گفت. موقعیکه «تیمسار» اینجا را ترك گفت همگی دوستانش را سوگند دادکه محل او را بهیچکس بازگونکنند وهمه رؤسا و سر دسته ها قسم خوردندکه‌در این باره بااحدی حرف نزنند بنابراین رفتن شما نزد اوبیفایده است و اوهرگز بشما نخواهد گفت که تیمسار بکدام‌سو عزیمت کرده است.

یکی از آن میان ناله کنان فریادزد:

-اوبرای همیشه ازاینجا رفته است‌واین توبودی که‌باعث رفتن اوازاینجا شدی! «ماریانا» نیزگریه کنان‌گفت:

- بلی، ما اورا از دست دادیم و تو باعث شدی که ما اورا که ازجان‌عزیزتر میداشتیم، از دست بدهیم.

همگی بیکباره فریادزدند:

-بلی، توبودی که باعث شدی او رااز دست بدهیم، مرك برتو! مرك برتو! التماس کردم که ساکت شوند. سپس گفتم:

- گوش کنید «من مرتکب اشتباه شومی شدم که‌خود نیز اکنون ازاشتباهی که کرده‌ام پشیمانم. بهمین دلیل باینجا آمده‌ام تا از او معذرت بخواهم‌وخواهش کنم که مرا ببخشد و اشتباهی را که کرده‌ام فراموش کند وهمراه من به مکزیکو بیاید و بهمسریم درآید.

درحالیکه همگی از گریه و کینه، به نفس نفس افتاده بودند، فریاد زدند:

- دیگر خیلی دیر شده است. او از اینجا رفته و دیگر بازنخواهد گشت.

- ولی اگر شما بمن کمك کنید، اورا پیدا خواهم کرد.

«استبان» گریه کنان گفت:

- مانمیتوانیم بشما کمك کنیم. او از اینجارفته واز ماخدا حافظی کرده و بهیچیك ازما مقصد خودرا نگفته است. بنابراین چگونه ما میتوانیم بشما کمك کنیم؟

- اگر شما اراده کنید و برای پیدا کردن او همت بخرج دهید، مسلما او را پیدا خواهیم کرد.

استخدام متخصصین چای در بحث نمایندگان مجلس

چهل سال قبل در همین روز

لایحه مربوط باستخدام دو نفر تیعه هلند برای مطالعه و توسعه و تکمیل فلاحت چای و امور مربوط به چایکاری بمدت حداکثر شش ماه با اختصاص دوازده هزار تومان برای پرداخت حقوق و مخارج مسافرت آنها در مجلس شورایملی مطرح گردید.

آقا سید مرتضی وثوق نماینده قزوین گفت قریب هفت سال است درخت های پسته در قزوین دچار آفت شده خود اهالی هم حاضرند مخارج دفع این آفت را بدهند ولی چون متخصصی نیست که تشخیص این آفت را بدهد اغلب محصول آنها همه ساله فاسد میشود و من تاکنون مکرر از وزارت قوایدعامه سابق و اقتصاد تقاضا کرده ام که یکنفر متخصص برای این قسمت اعزام دارند ولی ترتیب اثر داده نشده اینست که باز هم متذکر میشوم که مسئله حفظ اشجار پسته باید مورد کمال توجه دولت باشد.

آقای یاسائی دراین قسمت گفت: من تصور نمیکنم در اروپا متخصص پسته کاری وجود داشته باشد چون در آنجا پسته کاری نمیشود بالاخره پسته هم هر هفت سال یکمرتبه مبتلا به مرضی میشود که باید علاج کنند، در سمنان هم معمول است ولی خود اهالی باآب آهك عملیاتی میکنند که رفع میشود شما هم توصیه کنید که درختها را شستشو کنند.

آقای موید احمدی گفت چون چایکاری درلاهیجان شروع شده حالا هر توجهی میشود معطوف به آنجا است و عقیده دارم این دو نفر متخصص بهمه جا اعزام شوند تا مطالعه کنند اگر نقاط دیگری هم مستعد کشت این محصول باشد اقدام شود مخصوصا در قسمت یم . نرماشیر . جیرفت . خبیص . بلوچستان که اینها نقاطی است قابل تربیت چای .

آقای یاسائی گفت بطوریکه تحقیق شده زراعت چای در نقاطی که آب و هوایش خشك باشد خوب نمیشود ولی دولت هم نظر ندارد که این متخصصین فقط در همین صفحات شمال مطالعه کنند .

آقاسید یعقوب گفت چون سالی دوازده کرور تومان پول برای چائی داده میشود معلوم است که موضوع چای در اقتصاد مملکت خیلی اهمیت دارد پس استخدام متخصصین چای لازم است ولی عقیده دارم کلاس مخصوصی برای این کار دایر شود و افراد را تعلیم بدهند یك کلاس در مدرسه فلاحت دایر شود گواینکه دوسال نتیجه را عقب می اندازد ولی بالمال نتیجه اش بیشتر خواهد بود .

آقای فروغی

آقای فروغی وزیر اقتصاد ملی گفت در مدرسه فلاحت مزارع نمونه بوجود آمده که پس از امتحان معلوم شود مثلا آیا در فارس چای عمل می آید یا نه همینطور در خراسان و اینها کار هائی است که در مزرعه نمونه میشود که ضمنا چای کار هم تربیت خواهد شد و این چیز هائی است که در نتیجه مرور زمان حاصل میشود و بعد از ده پانزده سال نتیجه خواهد داد ، عجالتا ما میخواهیم کاری بکنیم که از وارداتمان کاسته شود و ما میخواهیم عملیات چایکاری را توسعه دهیم بدیهی است اگر جاهای بهتری هم غیر از لاهیجان برای این کار داشته باشیم توسعه خواهیم داد والا در همین جا عمل میکنیم این دو نفر در مدت شش ماه مطالعه میکنند و نتیجه را بما میدهند و میروند اگر مدت شش ماه کافی نبود تقاضای تمدید استخدام آنها را خواهیم کرد و این دو نفر رجل علمی هستند ، فلاح نیستند و نتیجه مطالعات آنها این خواهد شد که ترقی چایکاری ما را سریعتر خواهد کرد .

آقای فیروزآبادی گفت اگر از چین استخدام شوند بهتر است همانطور که مرحوم کاشف السلطنه عمل کرد آنها شرقی هستند و بهتر از اروپائیها میتوانند استفاده برسانند .

وزیر اقتصاد ملی گفت آقا نباید فراموش کنند ما از اروپائی ها هم خیلی استفاده کرده ایم حالا چون چینی ها اسیائی هستند ما هم اسیائی هستیم به آنها محبت داریم ولی چه فرق میکند چینی و اروپائی هر دو برای ما خارجی هستند اما اینکه چرا از چین متخصص نمی آوریم برای این است که همان نوع که فلاح اصفهانی در خربوزه کاری اطلاع دارد آنها هم در چایکاری تخصص دارند ولی این متخصص اروپائی فلاح نیست معلم این فن است و ما از تخصص این شخص میخواهیم استفاده کنیم راجع به متخصص برای دفع آفت پسته که صحبت شد اگر چه امیدوارم محتاج نباشیم ولی اگر محتاج شدیم البته برای این کار هم باید متخصص بیاوریم این هم نباید فراموش شود که استفاده را استفاده کن باید . اگر طبیب بیاورند و بحرفش گوش ندهند درد دوا نمیشود وقتی بوجود یکنفر متخصص احتیاج پیدا شد مخارج اورا هرقدر است باید متحمل شد چنانکه وقتی ظل السلطان طبیبی از اروپا خواست که اورا معالجه کند خیلی بیشتر ازاین که ما میخواهیم باین دو نفر بدهیم پول گرفت بالاخره هم گفت باید بروید اروپا معالجه کنید این هم شخصی است معلم که شاید در خود هلند هم ده نفر مثل او پیدا نشود میگوید اگر میخواهید من باین مبلغ حاضرم بایران بیایم والا نمی آیم .

دیگر صحبتی در اطراف این لایحه نشد و از ۷۸ نفر عده حاضر در مجلس باکثریت ۷۰ رای موافق بتصویب رسید .

دروزارت جنك وقورخانه

اعلیحضرت همایونی ساعت ۸ صبح دروزارت جنك تشریف فرما گردیده دو ساعت در آنجا بامور مهمه رسیدگی میکردند بعددر قورخانه حضور یافتند و تایکساعت بظهر موسسات مختلفه قورخانه را بازدید فرمودند .

یکساعت بظهر بقصر گلستان تشریف فرما شدند و در آنجا اشیاء عتیقه ای که برای نمایشگاه لندن جمع آوری شده بود ملاحظه فرمودند آقایان وزیردربار ، وزیر مالیه، وزیر معارف تشرف حاصل کرده توضیحات لازم بعرض رسانیدند و اعلیحضرت همایونی اوامر موکدی در حفظ و حراست اشیاء تاریخی و نفیس ایران صادر فرمودند .

(نقل از اطلاعات ۱۷ شهریور ۱۳۰۹)

نان ماشینی و گوشت منجمد!

احمد احرار

انتقاد

در یك اجتماع صنفی صحبت از گوشت بمیان آمده ونمایندگان صنف قصاب عنوان کرده اند که در کشتارگاه بزور گوشت منجمد تحویل قصاب میدهند و از خریدن و ذبح کردن گوسفند داخلی خودداری میشود ، در حالیکه مردم گوشت یخ زده نمیخورند و این گوشت روی دست فروشنده میماند .

در همان شماره که این مطلب منعکس شده بود خبری بچشم میخورد حاکی ازاینکه قیمت مرغ و تخم مرغ گران شده است . یعنی تخم مرغ از کیلوئی چهل و هشت ریال به کیلوئی شصت و پنج ریال ترقی کرده و انواع مرغ نیز بطور متوسط هر کیلو یك تومان روی قیمتش رفته است.

این دو خبر جدا از هم چاپ شده اند ولی مستقیما بهم مربوط میشوند ، چون مردم مملکت ما گوشت منجمد نمی خورند ، بخلاف فرنگیها با گوشت گاو هم میانه یی ندارند و وقتی گوشت گوسفند نبود هجوم میبرند بگوشت مرغ . اینست که شما می بینید علیرغم تولید زیاد و فراوانی مرغ و تخم مرغ ، ناگهان تخم مرغ کیلوئی هفده فرآن و مرغ کیلوئی یکتومان ترقی میکند .حالا اگر کمبود گوشت گوسفند وگرانی مرغ وتخم مرغ روی قیمت شیر و ماست و پنیر و قیمت لبنیات روی قیمت پوست و چرم و قیمت چرم روی قیمت کفش و همینطور هر نرخی بر نرخ دیگر اثر نگذارد و بدون هیچ علت منطقی شاخص هزینه زندگی بالا نرود باز جای شکر خواهد داشت

چند روز پیش در «اطلاعات» خبری با این عنوان راجع به گوشت چاپ شده بود که « وضع دکانهای قصابی بصورت عادی بازگشت » . کاریکاتوریست روزنامه این عنوان را گرفته و ازیك دکان قصابی در وضع «عادی» تصویری کشیده بود که قصاب چرت میزند .فناره ها از گوشت خالی است ، بر شیشه دکان نوشته اند گوشت نیست .چند نفری مرد و زن زنبیل بدست پشت دکان قصابی سرگردان مانده اند و سك محله از گرسنگی در اغما رفته است وخواب استخوان می بیند !

کاریکاتور معمولا یك جنبه مبالغه و طعنه دارد . اما در تهران مثل اینست که واقعا وضع گوشت و اوضاع دکان های قصابی در شرایط «عادی» چیزی غیر از این نیست و غیر عادی آنست که درمغازه گوشت فروشی ، گوشت گوسفند پیدا شود ای بسا همانطور که الان بسیاری از بچه ها بعمر خود ماهی سفید یا ماهی آزاد ندیده و نخورده اند و نمیدانند این نوع ماهی چه شکل و چه طعمی دارد چها رصباح دیگر ، گوسفند و گوشت تازه گوسفند هم حکم یك پدیده نا آشنا و نامانوس پیدا کند ؟

مملکت ما هم سابقه ممتد در امر دامپروری و گله داری مخصوصا پرورش گوسفند دارد هم استعداد وافر . بنا بهمین سابقه است که غذای توده مردم را گوشت گوسفند تشکیل میدهد و مثلا سیب زمینی هنوز در بین غذا های ایرانی جائی برای خود باز نکرده است . عجیب نیست که با همه این احوال بایستی گوشت گوسفند در تمام سال مسئله روز زندگی مردم تلقی شود ؟

قصابها درست میگویند. مردم ایران گوشت منجمد نمیخرند و نمیخورند و این گوشت را شاید بشود در کشتارگاه به قصاب تحمیل کرد ، اما در مغازه قصابی نمیتوان مردم را به خریدن آن واداشت . هر ملتی برای خودش ذوقی دارد و ذائقه یی چند سال پیش دولت بفکر افتاده بود نان ماشینی را ترویج و جانشین نان سنگك کند . خیلی هم درین زمینه تلاش شد ولی بالاخره بحرف مردم رسیدند که از روز اول میگفتند نان ماشینی ولو بهداشتی ، ولوارزانتر ، ولو بهترین نان دنیا باشد بکار ایرانی نمی آید . برای اینکه این نان رانمیشود در آب گوشت ترید کرد !

گوشت گوسفند هم برای توده مردم ایران حکم همان نان سنگك دارد . در ممالك دیگر بعکس مملکت ما گوشت گوسفند از لحاظ غذائی باندازه گوشت خرگوش هم مصرف ندارد و غذا های گوشتی عموما با گوشت گاو تهیه میشود . حالا اگر غذای ایرانی را با گوشت دیگری غیر از گوشت گوسفند نمی توان طبخ و تهیه کرد واگر ایرانی جماعت ذائقه اش باین جور غذا ها عادت دارد، سرش را که نمیشود برید !

در مذاکرات صنف قصاب نکته ای هست که آنها می گویند کشتارگاه گوسفند نمیخرد و به چوپدار ها می گوید ما گوسفند ایرانی لازم نداریم .

راستش مشکل میتوان باور کرد که وقتی مردم با مضیقه گوشت گوسفند مواجهند کشتارگاه ازخریدن گوسفند خودداری کند مگر اینکه دلیلی برای این کار وجود داشته باشد . اگر دلیلش ایجاد زمینه برای فروختن گوشت منجمد است که فایده ندارد . چون مردم بهر حال گوشت منجمد مصرف نمیکنند . اگر می خواهند گوشت گاو و غذا های فرنگی را که با گوشت گاو تهیه میشود ترویج کنند آنهم چنانکه می بینیم بی حاصل است این اقدام یك نتیجه مشهود دارد یك نتیجه محتوم . نتیجه مشهودش افزایش مصرف مرغ و تخم مرغ و گرانی قیمت آنست که امیدواریم لااقل در قیمت های دیگر تاثیر نگذارد . نتیجه محتوم آنهم کمك به تسریع در اضمحلال تدریجی دامداری ودامپروری، بخصوص پرورش گوسفند خواهد بود. حال باید دید چه مصلحتی درین کار متصور است ؟

مسائل روز از نظر نویسندگان اطلاعات

هشدار!

چندروز پیش دراثر سوراخ شدن شیر کپسول گاز آشپزخانه منزلی واقع در تهران پارس خسارات زیادی به صاحبخانه وارد آمد و بیم آن میرفت که اگر کسانی در لحظه وقوع حادثه در مجاورت آشپزخانه بودند جان خود را از دست بدهند.

در باره شرح جزئیات حادثه بحث نمیکنم چون این مطلب در روزنامه چاپ شدو همگان متوجه آن شدند ، موضوعی که من می خواهم در باره آن مطلب بنویسم اینست که امکان دارد عده ای از کسانی که برای طبخ غذا در آشپزخانه گاز مصرف می کنند این مطلب را سرسری گرفته باشند و عکس و مطلب روزنامه را بدون تعمق و دقت فقط بعنوان یك خبر مطالعه کرده باشند و دقت کافی در مورد کپسول گازو خطراتی که صرفا دراثر بی توجهی صاحبخانه ممکنست از آن ناشی گردد به کار نبرده باشند.

اگر خوانندگان عزیز پس از وقوع حادثه از محل بازدید می کردند مسلما مثل من در این مورد مو شکاف میشدند و این فکر به مخیله آنها خطور میکرد که اگر از گاز استفاده می کنند دقت بیشتری بکار ببرند . تا خدای نکرده حادثه ای باعث ناراحتی و پشیمانی بعدی نگردد .

وجود گاز در آشپزخانه منزل خود بخود خطرناك نیست ولی عواملی باعث میشود که آنرا خطرناك سازد و باید جلوی آن عوامل گرفته شود واین وظیفه موسساتی است که در کار فروش گاز و چراغ گاز می باشند.

این گونه موسسات باید به مردم هشدار دهند و هنگامی که چراغ گاز و وسائل گاز سوز به مردم می فروشند با انتشار و چاپ بولتن هائی کلیه خطرات ناشی از گاز و شرائطی راکه کپسول گاز در آن منفجر میگردد و یاباعث خطر میشود به مردم بشناسانند تا از طریق این آموزش صحیح موفق شوند جلوی اینگونه خطرات را بگیرند و وظیفه مردم هم اینست که هرچه بیشتر احتیاط کنند و در آشپزخانه خود از نصب وسائل ایمنی غافل نباشند و با دقت و مراقبت از خطرات پیشگیری نمایند.

بهروز بهزادی

اطلاعات مردم

بموقع اقدام میشود

در شماره ۱۲۹۸۰ یکشنبه ۹ شهریور ماه ۱۳۴۸ شرحی تحت عنوان «سنتی که متروك شده است» بامضاء آقای امیر دولت آبادی درج شده خواهشمند است مطالب زیر را در پاسخ بمنظور رفع هر گونه ابهام و اطلاع همگان در آن جریده شریفه درج فرمایند .

چاپ دفاتر راهنمای تلفن خودکار سی شهرستان در دست اقدام می باشد که ده شهرستان بشرح زیر.

اصفهان . تبریز .شیراز . قم. کرمان . کاشان . کرج .رضائیه. زنجان .یزد .در اوائل مهرماه سال جاری منتشر و بین مشترکان شهرستان های مذکور توزیع خواهد شد . و بیست شهرستان دیگر مشهد . اهواز . رشت . کرمانشاه. خرمشهر . بابل و همدان .قزوین. گرگان . ساری . گنبد کاوس. آبادان . زاهدان . بندر پهلوی. سنندج .شاهرود .لاهیجان .مراغه. آمل .ملایر » نیز در نیمه دوم سال بترتیب چاپ و بین مشترکان توزیع خواهد گردید .

بنا بتوضیحات مذکور شرکت سهامی تلفن ایران در مورد چاپ دفاتر راهنمای تلفن شهرستان ها بموجب وعده ایکه داده و برابر برنامه بموقع اقدام نموده است.

مدیر عامل شرکت سهامی تلفن ایران .همایون انصاری

جواب دندانسازها بمقاله یك دندانپزشك

سندیکای دندانسازان تهران و حومه درپاسخ انتقادی که بقلم آقای دکتر هوشنك فاضل «دندانپزشك» درج شده شده بود شرحی بروزنامه ارسال داشته و نوشته اند :

درست است که ازبیست و شش سال قبل مسئله رسیدگی به امر دندانپزشکی و دندانسازی مجمل مانده ولی باید دید علت آن چه بوده است . تاآنجا که سوابق نشان میدهد هر وقت مقام مسول اوبی نظری بادرنظر گرفتن همه جوانب شروع برسیدگی درین امر نموده بلافاصله سرو صدائی برخاسته است که ای امان ، افراد بی صلاحیت در امور پزشکی مداخله میکنند و بقولی هرکس شش ماه نزد دندانپزشکی پادوی کرده است بخودش اجازه میدهد در کار دندانپزشکی مداخله کند واین قبیل حرفها... شاید چنین حرفهایی درگذشته موثر واقع میشد و اذهان راتحت تاثیر قرار میداد ولی خوشبختانه امروز باوجود اداره بهداشت دهان و دندان و نظارت مستمر وزارت بهداری چنان ادعاهایی معقول نیست. بخصوص که مطابق اطلاع لایحه جامع و دقیقی درین موضوع تدوین شده و آماده تقدیم بمجلس است که طی آن روابط دندانپزشك ودندان ساز و حقوق هرکدام بدقت تفکیك و مشخص خواهدشد .

اما اگر تصور شود با ایجاد هیاهو همه مقامات تحت تاثیر قرار خواهند گرفت و تسلیم این نظر خواهندشد که امور دندانپزشکی و دندانسازی ادغام و انحصاری شود و کسانی که این شغل رادر انحصار میگیرند خواهندتوانست دندان مصنوعی را که بدست دندانساز ها ساخته میشود بهر قیمتی پای مردم حساب کنندو شندرقازی هم به دندانساز اجرت بدهند تصور نمیکنیم چنین انتظاری ثمربخش باشد.

سندیکای دندانسازان امیدوار است این نکته فراموش نشود که اختلاط مسئولیت های دندانپزشکی ودندانسازی معلول شرایط گذشته و ضرورت های اجتماعی و آماری بوده است نه نفع پرستی افراد صنف دندانساز و اینك که خوشبختانه شرایط برای تفکیك این مسئولیت ها مقتضی می باشد بهتر آنست که عوض مبارزه طلبی به اولیای وزارت بهداری و مسئولان امر فرصت داده شود تا لایحه مربوط را باملاحظه جمیع جوانب تنظیم کنند .

سندیکای دندانسازان تهران و حومه

اطلاعات مردم

در طرح وحریم آن !

قطعاتی زمین مثلا در نقطه قزل قلعه ومناطق نواحداث دیگر تهران باقی مانده که صاحبان آنها تقاضای صدور پروانه ساختمان از شهرداری ناحیه ۹ یانواحی دیگر کرده اند، اداره شهرسازی شهرداری بعذر اینکه زمین مذکور داخل طرح یادر حریم طرح(!) است پروانه ساختمان ندادند و لذا زمین و صاحبان قطعات زمین بلاتکلیف ونگران ماندند .

از طرف دیگر شهرداری مرتبا اعلام میکند که عوارض معوقه اراضی را بدهید و اگر در راس موعد مقرر نپردازید مشمول جریمه و خسارت دیرکرد میشوید! در صورتیکه اگر شهرداری پروانه ساختمان بدهد مالك و متقاضی ناچار است کلیه عوارض متعلقه را بپردازد و پروانه رادریافت دارد و بنابراین از تاریخی که تقاضای صدور پروانه نموده است حاضر برای پرداخت عوارض ومالیات نیز شده است ولی در حقیقت دولت مانع از پرداخت عوارض و مالیات متعلقه شده است

پس اگر احیانا یکسال یا پنج سال دیگر رفع محظور و اشکال از قطعه زمینی بشود و شهرداری پروانه ساختمان این زمین را صادر نماید . آیا مالك باید یك یاپنج سال جریمه و خسارت دیرکرد بدهد ؟! تکلیف این قبیل مردم که اکثرا شبنم در زندگیشان حکم طوفان را دارد چیست ؟

اصفهانی

برای اطلاع !

۳۱۱۰۸۰

وزارت آموزش و پرورش گفته بود که از سال تحصیلی جاری ترتیبی داده خواهد شد که شهریه مدارس ملی کنترل شود واین مدارس هم حق نخواهند داشت که شهریه ای بیشتر از سال گذشته دریافت کنند .

متاسفانه پسرم را در کلاسی که سال قبل شهریه آن ۸۵۰ تومان بود ثبت نام کردم و مبلغ یکهزار تومان هم پرداختم، ولی من باعتبار گفته آموزش و پرورش ۸۵۰ تومان برده بودم که بقیه را مجددا تامین کردم برای اطلاع عرض شد .

اقدس هراتی

بلدرچین مزاحم !

در خیابان همایون کوچه گرمابه مهرداد پلاك ۴۳ واقع در شرق میدان شهناز منزلی است که صاحب آن پرنده ای بنام بلدرچین خریده و جان تمام همسایگان اطراف را به لبشان رسانده است همسایگان به این آقا تذکر دادند و خواهش کردند که این پرنده را در جای دیگر بگذارد نه تنها به این موضوع توجه ای نکرده بلکه از لج همسایگان آنرا درپشت بام نهاده و درجواب اعتراض مردم گفت که اختیار منزلم را دارم خلاصه این پرنده با صدای سرسام آور خودخواب وآسایش همسایگان اطراف را سلب نموده است از مسئولین امر تقاضای رسیدگی به این موضوع را داریم .

محمد فرزین ـ منیره گلپایگانی ـ دکتر حسین امامی

جای نگرانی نیست

در بخش « اطلاعات و مردم » شماره ۱۹۷۹ مورخ ۸ر۶ر۴۸ آن روزنامه گرامی شرحی بامضاء آقای مسعود فردوسی شاهاندشتی ازآمل تحت عنوان « تقصیر دانشجوی زابلی یا لنگرودی » چاپ شده بود که متاسفانه مفاد آن با واقعیت منطبق نبود . از این رو اجازه می خواهد برای روشن شدن ذهن نویسنده ارجمند ودیگر خوانندگان آن نشریه گرامی توضیح مختصری بدهد :

ـ همانطور که بار ها از طرف مسئولان وزارت علوم و آموزش عالی گفته شده غرض از نکته ای که در کتابچه راهنمای کنکور در مورد دانشجویان بومی درج شده آنست که دانشگاههای شهرستان ها لااقل نیمی از دانشجویان خودرا از میان داوطلبان استان وشهرستان های اطراف خود بگیرند و طبق تقسیم بندی معینی که در نظر گرفته شده است به ناحیه جغرافیائی خاصی که هر یك از دانشگاه های شهرستانها در آن قرار گرفته اند کمك شود . برای نمونه ، غرض از دانشجویان محلی در مورد دانشگاه اصفهان نه تنها دانشجویان اصفهانی بلکه همه آنهائی هستند که در نواحی چهار محال بختیاری. کرمان. یزد و ..... زندگی میکنند ، یا مثلا دانشجویان استانهای گیلان و کرمانشاهان بدانشگاه تبریز داده شده اند و آن دانشگاه مکلف است که هنگام پذیرفتن داوطلبان ، به دانشجویان گیلانی حق تقدم نسبت به دانشجوی کرمانی یا تهرانی بدهد

با این توضیح ، این تصمیم بر خلاف آنچه نویسنده محترم در شکایت خود یادآوری کرده اند نه تنها جوانان مستعد را از حقشان محروم نمیکند بلکه در درجه اول همان منظور نویسنده محترم را تامین میسازد و به جوانان مستعد امکان تحصیل در سطح بالا را میدهد.

ضمنا همانطور که آقای مجید رهنما وزیر علوم و آموزش عالی نیز در مصاحبه مطبوعاتی اخیر خود گفته اند :

ـ «توصیه وزارت علوم وآموزش عالی بدانشگاه های شهرستان ها در مورد پذیرفتن دانشجویان محلی همه آنرا ترك کرده اند ۲ـ نور ـ دست چپ ـحرف ندا ۳ـ از آن سو ملت است ـخدا نکند که قرض چنین باشد ـ از دروس مدرسه ٤ ـ حرف تحسین ـبوی رطوبت ـمراسمی قبل از ازدواج ۵ـ زشتی و ناپسندی ـ از سیاستمداران معاصر انگلیس که چند سال قبل صاحب سمتی بود ـبرجستگی ته گیوه ٦ـ از نویسندگان یونان قدیم ـ عزیز عرب ـسازنده وساختمان ۷ـ دوسال قبل ـ از حروف و کلمات افسوس ۸ـ ستایش شده ـروکش تابستانی ۹ـ از آن سو ویتامین انعقاد خون است ـ الفبای موسیقی ـمهم بودن و ارزش داشتن ـحرف شك وتردید ۱۰ـ هم آقاست وهم غلام ـ رودی در اروپا ـهم آهنگی در موسیقی ۱۱ ـ نوعی احترام گذاشتن درسربازخانه ـمدد دهنده ـوای از آن روزیکه برزمین بیافتد مصرفنظر ازتامین رفاه حال دانشجویان از نظر مسکن و مشکلات دیگر زندگی ، این امکان را بوجود می آورد که دانشجویان محلی پس از فراغت از تحصیل با میل و علاقه بیشتر در موسسات و سازمان های مختلف شهر خود بخدمت مشغول شوند .

دفتر اطلاعات و روابط عمومی وزارت علوم وآموزش عالی

جدول کلمات متقاطع

شماره ۴۱۳۸

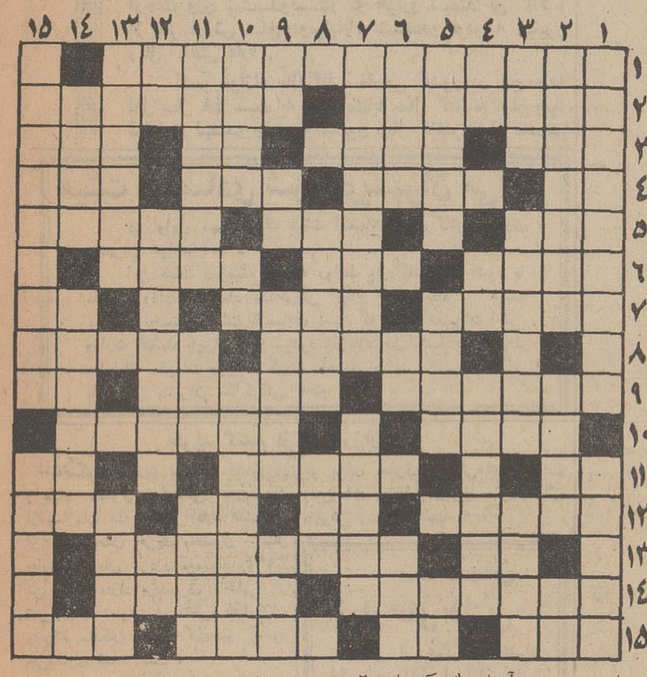

افقی : ۱ـ ایران شناس معروف آمریکائی که چند روز قبل فوت کرد ۲ـ مدتها جزء آرزوی تهرانیها بوده و چون انجام شد به قدرت میراب ها پایان داد ـ صحرای بی آب و علفی در ایران ۳ـ از سنك های تزئینی ـ ازروسای اسبق شهربانی ایران ـ تن پرور و بیمار ـحرف سئوال ٤ـ اشاره بدور ـ کلاه برسر دارد ـدهان جنین ـ از سازهای ملی ایران ۵ ـ شیرینی کرمانشاهی ـ پولی که در جلوی پوکر بازـ هست ـ شعله است ومال جنگش از همه معروف تر ٦ ـ آسوده خاطر ـ لئامت است و امساك و بهرحال صفتی مذموم ـ کارش خون گرفتن از بازو بود ۷ـ منطقه ای در شمال با معادن زغال سنك ـآغاز و ابتدا ـ علم تجربی ۸ـ منظور مادر است ـ شاعر بادشمنان تجویز کرده ۹ـ سعدی عقیده دارد که دیگر احتیاجی که سرای زرنگار ازاو باقی بماند ندارد ـ جنجال و هیاهو ـ بالاترین ورق ۱۰ـ نیزه ـ وسیله و علامتی که نکته یا مسئله ای را بخاطر بیاورد ۱۱ـ بنده و جنابعالی ـافزون اززیاد ـ عیب و نقص ۱۲ـ بیشتر کسبه در مغازه دارند ـ سعی و کوشش ـ شراب انگوری ـحیرت و تعجب وماتزدگی ۱۳ـ مورد علاقه خانم و بلای جان آقا ـ مطمئن باشید که آنرا بادخواهد برد ۱٤ـ از مارکهای اتومبیل ـمقام و شان ۱۵ـ بابیاعلامت تشخص است ـمحل ومکان ـهم صندلی دارد وهم میز ـ شهری درشمال .

عمودی: ۱ ـ کارگردان معروف ترك نژاد در هالیوود ـمدتها است که ۱۲ـ ظرف و پهلو ـ پدر مادر کوروش کبیر ـکانون محبتش میدانند ۱۳ـ از فلزهای گرانبها ـصفت تفضیلی . ۱٤ـ هوس زن آبستن ـدر پیش وسر راه ۱۵ـ منجم وعالم علم هیات ـ نویسندگی و تحریر .

حل جدول شماره ۴۱۳۷

تقویم اطلاعات

دو شنبه ـ هفدهم شهریور ماه ۱۳۴۸ ـ بیست و پنجم جمادی الثانی ۱۳۸۹ ـ هشتم سپتامبر ۱۹۶۹

ساعات شرعی

اذان صبح ساعت ٤ و۷ دقیقه ، طلوع آفتاب ساعت ۵ و ٤۱ دقیقه ، ظهر شرعی ساعت ۱۲ و ۲ دقیقه ، اذان مغرب ساعت ٦ و ۳۹ دقیقه

تلویزیون ملی ایران

کانال ۷

برنامه امشب

۱۵ـ۱۷ اسلاید و موزیك
۰۰ـ۱۸ اخبار
۰٦ـ۱۸ کودکان « داستان مصور . دنیای ما. پسر جنگل. فیلمی از فستیوال کودکان بنام طبل »
۰۰ـ۱۹ اخبار
۱۵ـ۱۹ فیلم پیکار بابیسوادی
۳۰ـ۱۹ میز گرد بمناسبت روز جهانی پیکار با بیسوادی
۰۰ـ۲۰ عشق روی پشت بام
۳۰ر۲۰ـ احبار توام با فیلم
۰۰ـ۲۱ «آخرین مهلت فراریان
۰۰ـ۲۲ ایران زمین «آخرین دیدار با پروفسور پوپ »
۳۰ـ۲۲ برنامه جشن هنر «ارکستر مجلسی تلویزیون ملی ایران برهبری فرهاد مشکوة»

برنامه نیمروز فردا

۴۵ـ۱۲ اسلاید و موزیك
۰۰ـ۱۳ اعلام برنامه
۰۲ـ۱۳ فیلم مستند « مناظر تاریخی اسپانیا»
۳۰ر۱۳ موسیقی ایرانی
۴۵ـ۱۳ اخبار
۰۰ـ۱٤ پیتون پلیس

کانال ۳

برنامه امشب

۰۰ـ۱۸ آهنگهای درخواستی
۳۲ـ۱۸ توسن
۱۹ـ نوجوانان (مسابقه درسی)
۳۰ـ۱۹ دنیای یك زن «ویسکی قاچاق»
۰۰ـ۲۰ پیکار با بیسوادی
۳۰ـ۲۰ مشروح اخبار همراه با فیلم های خبری
۰۱ـ۲۱ برخورد اندیشه ها
۳۰ـ۲۱ هفت شهر عشق
۰۰ـ۲۲ اسرار شهر بزرك «گامی در سکوت »
۰۰ـ۲۳ داستان سفر «تابستان گروئلند »
۳۰ـ۲۳ آخرین اخبار

برنامه بامدادی فردا

۳۰ـ٦ اعلام برنامه
۴۲ر۱ـ نیایش
۳۵ر٦ـ ورزش
۴۵ر٦ـ مضحك فلمی
۷ـ اخبار
۱۵ر۷ـ واریته
۳۰ـ۷ افسونگر

تلویزیون آموزشی

برنامه فردا

۳۰ـ۸ آهنگها و چشم اندازها
۹ـ کودکان و نوجوانان
۲۰ـ۹ پلیس و راهنمائی
۳۰ر۹ ریاضیات دوره دوم
۱۰ـ فیلم آموزشی
۱۰ـ۱۰ فیزیك دوره دوم
۳۰ـ۱۰ برنامه دانش آموزان هنرمند
۴۰ـ۱۰ طبیعی دوره دوم
۱۱ـ انگلیسی دوره دوم
۲۰ـ۱۱ علوم اجتماعی
۴۰ـ۱۱ فیلمهای داستانی

تلویزیون آمریکا

برنامه امشب

۲۰ـ۱۷ کاپیتان کانگرو
۰۰ـ۱۸ اخبار
۱۵ـ۱۸ برنامه آینده تلویزیون
۱٦ـ۱۸ اطلاعات مخصوص
۴۰ـ۱۸ دنیای پهناور
۰۷ـ۱۹ مریخی محبوب من
۲۵ـ۱۹ اندی گریفیت
۰۰ـ۲۰ لارنس ولك
۰۰ـ۲۱ سرکارستوان
۰۰ـ۲۲ نمایش جونی بیشاب

امسال هم مردم پرتقال کمتری میخورند

- **قیمت فروش پرتقال در شمال بیش از پنجاه در صد نسبت بسال قبل بالا رفت**
- **۷۰ درصدازمحصول پرتقال بعلت سرمای سال قبل از بین رفته است**

بعلت سرمای بی‌سابقه سال گذشته، ۷۰ درصد از محصول پرتقال مناطق شمالی کشور بخصوص درمنطقه شهسوار از بین رفته است .

خبرنگار ما ضمن بازدید از باغات مرکبات شمال گزارش میدهد که به علت کمبود مرکبات بخصوص پرتقال، قیمت محصول نسبت به سال گذشته حدود چهل درصد ترقی کرده است .

عده‌ای از باغداران که امسال مقداری محصول دارند، قیمت را بالا برده‌اند وهمان پرتقال که سال گذشته هزاری ۲۰۰ تومان به «سلف‌خرها» واگذار میگردید ، امسال نوع پائینتر آن هزاری ۳۰۰ تا ۳۵۰ تومان خرید وفروش میشود .

• خسارت

خبرنگار ما اضافه میکند :بهترین پرتقال شهسواری امسال بقدری کم است که اصولا قابل عرضه به بازار نیست .

سرمای سال گذشته علاوه‌برآنکه محصول پرتقال راازبین برده،صدمه‌ای نیز بدرختان پرتقال وارد کرده‌است. کارشناسان و باغداران محلی به خبرنگاران ما اظهار داشتند : شدت خسارت سرمای سال گذشته به‌باغات مرکبات شمال، نظیر سرمای‌سالهای ۲۷ و۲۸ و ۱۳۴۲ بود . بعضی از باغداران اظهار عقیده کردند.بااینکه سرمای سالهای فوق بسیار شدید بود وخسارت زیادی بمحصول پرتقال وارد کرده، ولی‌درمقام مقایسه‌سرمای سال گذشته بمراتب خسارات‌بیشتری وارد کرده است که علاوه بر ازبین رفتن محصول تعداد زیادی ازنهالهاو درختان جوان مرکبات را نیز خشك کرده است .

● تهیه نهالها

خبرنگار ما در گزارش خوداضافه میکند: مرکز عمده تهیه‌نهال‌مرکبات که در خرم‌آباد شهسوار قرار دارد امسال حتی یك قلمه قابل فروش نتوانسته است تهیه کند .

کارشناسان کشاورزی معتقدندکه در دو سال آینده‌اگرهوامساعد باشد میتوان تعدادی قلمه تهیه و به بازار عرضه کرد و بتدریج جبران‌خسارات امسال را نمود .

بخاطر بروز سرمای سال‌گذشته‌و از بین رفتن نهال‌های مرکبات‌وزارت منابع طبیعی هفته قبل‌موافقت کردکه طرح‌های باغات مرکبات که‌دراراضی جنگلی‌جلگه‌ای‌مورد تصویب‌قرارگرفته درصورت‌لزوم تغییرداده‌شده واراضی آنها به کارکشاورزی‌دیگری‌اختصاص داده شود. علت اتخاذ این تصمیم بیشتر به‌جهت موقعیت‌اراضی‌جلگه‌ای وآسیب پذیری آنها در مقابل‌سرما‌های احتمالی آینده بود .

*** دوبرابر**

خبرنگار ما در پایان گزارش‌خود اضافه میکند که قیمت پرتقال امسال شاید دوبرابر سال‌گذشته باشد .

اقتصادی

درنمایشگاه آسیائی تهران

مصنوعات ایرانی درپنج سالن بزرگ نمایش داده میشود

مصنوعات وکالاهای ایران‌در نمایشگاه آسیائی، درپنج سالن مختلف بنمایش گذارده خواهد شد .

این سالنها جمعا ۲۷ هزار متر مربع مساحت داردوروزانه هر قسمت از آنها که‌آماده‌می‌شود در اختیار صاحبان صنایع وشرکت کنندگان درنمایشگاه قرار میگیرد .

در این پنج سالن در حدود سیصد موسسه‌ایرانی،مصنوعات خودرا بنمایش خواهندگذاشت.

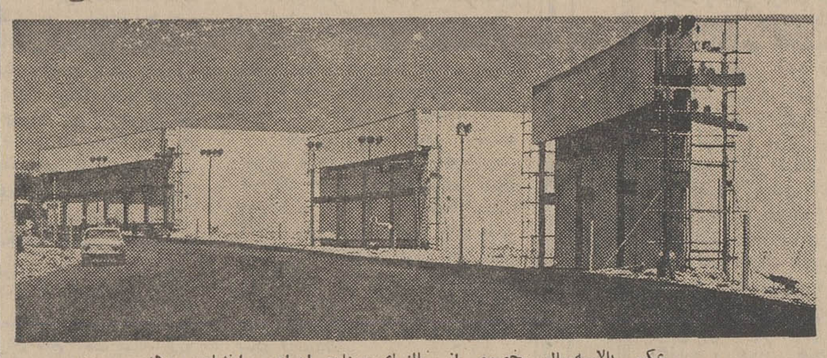

عکس بالاسه‌سالن مخصوص از سالنهای صنایع ایران را نشان میدهد .

بازار مکاره

هیچگاه در تاریخ اجتماعی بشر ، مسئله جوانان ۱۴ تا ۲۴ ساله که امروزه بنام «تین‌ایجر ها» میشناسیم ، باین وسعت و عظمت جلب توجه ننموده است. اما اکنون در سراسر جهان«تین ایجرها» یك عامل مهم و موثر در زندگانی اجتماعی شناخته‌شده و «بحساب گرفته میشود» .

در این ایام در شهر آلمانی دوسلدرف ، بازار مکاره‌ای‌بنام آنان گشایش‌یافت که ، درمساحت پهناورش آنچه که‌ممکنست‌مورد توجه نسل جوان قرار گیرد، عرضه گشته بود .

نه ملیون نفر «تین ایجرها» در آلمان فدرال دارای قدرت خرید ۲۰ میلیاردمارك(۵میلیارد دلار)در سال میباشند .طبق‌آمار سازمان بازاریابی ، بطور معدل هر «تین ایجر» آلمانی‌مبلغ۲۰۰ مارك (۵۰ دلار) در ماه برای حوائج خود خرج میکند .

خبرهای کشاورزی

• سمپاشی

هواپیما های سمپاش برفراز گرگان گنبد وعلی‌آباد عملیات مبارزه خود را ادامه میدهند . دفع آفات مزارع پنبه در منطقه عملیات ۸ فروند هواپیمای‌سمپاش گرگان‌و دشت میباشد توانسته‌اند تاکنون سطحی بیش از ۱۳۷هزار هکتار را سمپاشی هوائی نموده‌و آفات آنرا معدوم سازند دراین عملیات ۸ فروند هواپیما سمپاشی بزرك بلغاری نیز شرکت دارند .

کلاس دفع آفات

اداره کل کشاورزی استان فارس بمنظور راهنمائی و ارشاد روستائیان و تشویق کشتکاران‌به مبارزه علیه آفات ، ۱۵ کلاس کوتاه مدت تشکیل‌داده . همچنین برنامه مبارزه با کرم‌خاردارو‌عسلك پنبه و سایر آفات پنبه کماکان پیش‌میرودو درسطحی برابر۳۱۳۹۰ هکتار مبارزه انجام گردیده است.

• مزارع نمایشی

ایجاد ۶ مزرعه نمایشی صیفی و سبزی و ۴۰ مزرعه آزمایشی جهت نمایانیدن اثرات کود های شیمیائی روی برنج، ذرت‌خوشه‌ای ومبارزه باآفات شته، مگس‌خربوزه سوخرطومی یونجه وآفات جالیزی مصرف دوهزار کیلو کودشیمیائی و همچنین مبارزه با ملخ بومی و ازاهم‌فعالیتهای‌هفته گذشته‌موجین موش صحرائی و آفات اشجار و درسیستان و بلوچستان بوده‌است.

توزیع گوشت (۲)

تفسیر اقتصادی روز

گفتیم مهمترین کاری که در زمینه ایجاد نظم‌در کار توزیع گوشت میتوان انجام داد اینست که‌در مناطق‌پرورش دام به‌تعداد و ظرفیت کافی سردخانه ساخته‌شودو کشتار دام درهمان‌نقاط صورت‌گیرد. روش فعلی‌اینست‌که گوسفند در مناطق مساعد مانند کرمانشاه‌ـ دهات خراسان ـ مناطق مختلف آذربایجان ـ مناطق عشایری فارس پرورش داده میشود و سپس برای تامین‌مصرف شهرها‌ـ گوسفند هارا پیاده کوچ میدهند و یا باکامیون آنها را بشهر ها می‌آورند حرکت دادن دام به وسیله کامیون سبب میشود که در هرنوبت تعداد زیادی ازآنها تلف شود . حرکت دادن دام به وسیله کوچانیدن سبب میشود که مقداری گوشت دام ازبین برود و به واسطه خستگی مفرط سموم مختلف وارد خون و گوشت دام شود و مصرف آنهاخالی از اشکال نباشد .

هزینه حمل ونقل دام با کامیون بواسطه محدودیت ظرفیت بارگیری گران استو هزینه حمل ونقل دام بوسیلهٔ کوچانیدن حیوان بعلت کندی حرکت ونیازبه تعداد مراقبین زیادتر و تغذیه دام دربین راه بهیچوجه کمتر از هزینه نقل وانتقال آن بوسیلهٔ کامیون نیست . دربسیاری از فصول سال حمل‌و نقل دام‌بعلت‌خطر سرمازدگی و یاگرمازدگی میسر نیست ونتیجه این‌میشود در حالیکه در نقطه‌ای احتیاج شدید به‌گوشت وجود داردو در نقطه دیگر دام به اندازه کافی موجود است ، عرضه و تقاضا تلاقی‌نکندو باین‌ترتیب قیمت‌ها بدون جهت بالارود .

راه‌حل اینست که در هرنقطه که دامداری‌قابل‌توجهی وجود داردسردخانه‌ساخته‌شودودامها درمحل‌ازنظر بهداشتی آزمایش وسپس ذبح‌شود و پس ازپاك کردن قطعات مختلف ازیك‌ـ دیگر تفکیك‌ـ بسته‌بندی ودر سردخانه حفظ شودو بتدریج براساس نیاز مناطق مصرف بوسیله کامیونهای‌سردخانه‌ـ دار حمل‌شوددراینصورت‌دامها در مواقع‌ضروری ذبح‌میشودـ فرصت برای مراقبت های بهداشتی وتفکیك وبسته‌بندی گوشت بیشتر خواهد بود.

بیعدالتی های‌ناشی ازشتاب برای کشتار دام که اینك‌در قصابخانه‌های شهر ها یك مشکل اساسی را تشکیل‌می‌دهد از بین خواهد رفت .

برقراری قیمت واحد در سراسر کشور کاملا امکان‌پذیر خواهدبود.عرضه‌گوشت به‌مناطق مصرف براساس نیاز فصل قابل کنترل خواهدبودو اینهمه البته وقتی امکان‌پذیر خواهد بود که در امر کشتار و اداره سردخانه‌های ناحیه‌ای مدیریت کافی اعمال گردد . بهر صورت اینك که تصمیم گرفته شده است کار توزیع گوشت ازطریق سردخانه عملی شود خوب است به‌این نکات توجه کافی بشود تا مشکل یکبار برای همیشه حل شود نه‌اینکه باز هم مشکل‌اصلی که نبودن گوشت میباشد بر جای بماندو هزینه های‌قابل ملاحظه سردخانه نیز بر آن اضافه شود .

کسری موازنه بازرگانی کاهش یافت

دفتر آمار وزارت دارائی تراز تطبیقی بازرگانی‌خارجی کشور را در پنج ماهه‌اول سال ۴۸ منتشر نمود .

بموجب آمار منتشره صادرات کشور در پنج ماهه اول سال جاری از لحاظ ارزش (بدون مواد نفتی) بالغ‌بر شش میلیاردو چهارصدو بیستو شش میلیون ریال می باشد که این رقم بزرك ترین پیکره صادرات ایران در مدت مشابه از سال ۱۳۴۳ الی ۱۳۴۷ بوده است .

واردات کشور در همین مدت بالغ بر یك میلیون‌و دویستو بیستودو هزار تن مواد اولیه ماشین آلات وسایر کالا های متفرقه وارداتی بارزش چهل‌دو میلیاردو ششصدو پنجاه‌وسه میلیون ریال میباشد .

میزان واردات نسبت به مدت مشابه سال گذشته ازحیث وزن ششصدوبیستو دو هزارو سیصد تن کالا و از نظر ارزش مبلغ دومیلیاردو ششصدو نودوسه میلیون ریال کاهش دارد .

کسر موازنه بازرگانی خارجی کشور در پنج ماهه اول سال ۴۸ نسبت به مدت مشابه سال گذشته مبلغ‌چهار میلیاردو نهصدو چهل‌ونه میلیون ریال کاهش نشان میدهد.

هیئت اقتصادی شوروی‌بتهران می‌آید

در اوایل مهرماه یك هیئت اقتصادی وبازرگانی شوروی به‌تهران خواهد آمد .

این هیئت درزمینه توسعه روابط بازرگانی دو کشور با مقامات وزارت اقتصاد مذاکراتی انجام خواهد داد . هیئت مذکور نخستین هیئت اقتصادی است که بعداز تغییرات اخیر وزارت اقتصاد بایران وارد میشود ودرباره حل مشکلات مربوط به‌اجرای مقررات و پیدا کردن راههای جدید توسعه روابط بازرگانی باایران مذاکراتی انجام میدهد .

خرید گندم ازکشاورزان

«سخنگوی وزارت تولیدات کشاورزی و مواد مصرفی براساس آمارررسیده از سازمان غله کشور اعلام داشت . از آغاز فصل خرید محصول سال جاری تاپایان مرداد ماه،مقدار۳۶۹۴ تن گندم مازاد برمصرف داخلی از شرکتهای تعاونی روستائی‌و کشاورزان وخرده مالکان مناطق غله‌خیز کشور خریداری شده است .

ضمنا در پنج ماهه اول سال‌جاری مقدار ۲۱۴۲۵ تن گندم و ۱۲۵۴تن جو برای مصرف نانوائی‌های پایتخت ونیروهای انتظامی بنرخ مقرر دولتی بفروش رسیده است .»

ساختمان انبارهای فلزی

نیمی از عملیات‌ساختمانی ۲۴ واحد انبار اسکلت فلزی که قرارداد ساختمان آنها در سال گذشته بین سازمان‌غله کشور و سازمان مسکن به امضاءرسیده‌انجام یافته‌است، ظرفیت کلی این انبار ها که در ۲۰ شهرستان ساخته می شود بالغ بر ۲۲۵ هزار تن می باشد .

با اجرای این طرح که تا پایان امسال باتمام میرسد، و احتساب ظرفیت ۲۲ واحد انبار قدیمی و ده واحد انبار اسکلت فلزی ساخته شده گنجایش انبار های مدرن مخصوص نگهداری‌غله کشور ۴۳۹ هزارو۵۵۰ تن‌خواهد رسید .

ساختمان انبار قندوشکر

بموجب طرحی که از اول سال آینده بمرحله اجرا گذارده خواهد شد سازمان قند و شکر اقدام به ساختمان سه سری انبار در ۸۰نقطه کشور خواهد کرد . طرح ساختمان انبارهای سری اول که هم‌اکنون در دست مطالعه است از اول سال‌آینده در ۲۲ شهرستان با ظرفیتی برابر ۹۵ هزار و ۵۰۰ تن بمرحله عمل درخواهد آمد و ساختمان انبار های سری دوم و سوم متعاقبا انجام خواهد شد .

اطلاعیه

موسسه استاندارد وتحقیقات صنعتی ایران وابسته‌به‌وزارت اقتصاد با استفاده از گروه کارشناسان و تاسیسات آزمایشگاهی خود پس از دریافت تقاضای مهراستاندارد کلیه مراحل تهیه و تولید کالارابازرسی نموده‌ومحصول نهائی را آزمایش میکند .در صورتیکه مشخصات کالای مورد نظر با مشخصات استاندارد ملی ایران مطابقت داشته باشد اجازه استفاده از مهر استاندارد ایران راطبق مقررات خاص به تولید کننده اعطاء مینماید . بنابراین وجود مهر استاندارد بر روی کالا بمنزله تضمین مرغوبیت آن از طرف این موسسه است کالاهائی را که دارای‌مهر استاندارد هستند با اطمینان خریداری نمایند.

موسسه استاندارد و تحقیقات صنعتی ایران

اطلاعات دختران و پسران روزهای یکشنبه منتشر میشود

تلویزیون آگا AGA

شاهکار صنایع سوئد

با ۷ فیوز اتوماتیك محافظتی

تلفن‌های ۳۱۱۵۷۲ و ۶۴۸۳۸

THOMARS فرامونت

دوست همیشگی شما

جنرال استیل

اولین یخچال ساخت ایران

۱۱ مدل جدید یخچال ساده ودولوکس در ۶ اندازهٔ مختلف باقیمتهای

متناسب بابودجه هرخانواده درشرایط نقدواقساط

یخچالهای جنرال استیل متناسب باآب وهوای ایران ساخته‌شده ومجهز به‌کلیه وسائل موردلزوم هرخانواده میباشد

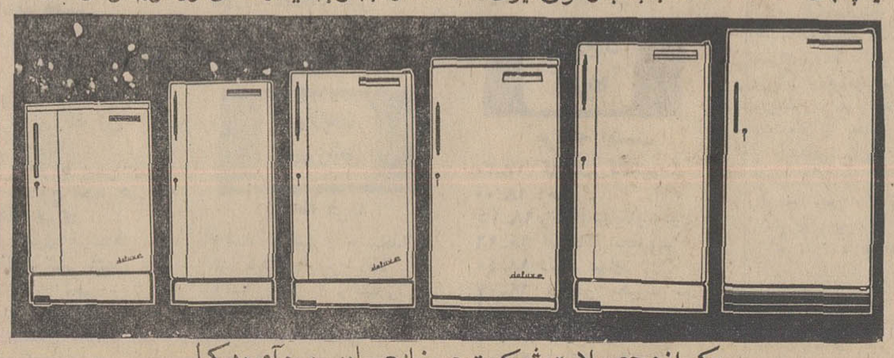

یکی ازمحصولات شرکت صنایع پارس وآمریکا

استخدام

به تعدادی آقا ۱۸ سال به‌بالا علاقمند به موسیقی (پیانو ، ارك. الکتریك . گیتار الکتریك آکوردئون و جاز) در دوره های معین شده ساز های فوق (در صورتیکه تعهد و تضمین حداقل سه ماه کار سپرده شود) مجانا تعلیم داده خواهد شد و سپس‌برای تشکیل ارکستر جاز و یا تدریس موسیقی استخدام خواهند گردید. کلیه وسائل نیز مجانا در اختیار قبول شدگان قرار خواهد گرفت . برای‌تعیین وقت‌مصاحبه قبلا با تلفن ۷۵۹۱۰۰ تماس‌حاصل نمائید .

کارگر دوزنده مورد

احتیاج است خیابان فردوسی مقابل‌بانك رهنی شماره ۱۵۳

یك شرکت تجارتی درتهران

به یکنفر حسابدار خبره آشنا بزبان‌انگلیسی که دارای‌دانشنامه لیسانس در رشته حسابداری و یا لااقل ۱۰ سال سابقه کار در حسابداری صنعتی و تجارتی‌باشد نیازمند است .

از بانوان و آقایان داوطلب خواهشمند است فتوکپی مدارك خود را همراه با مشخصات کامل خویش‌بصندوق پستی شماره ۶۹۲ ارسال و حقوق موردتقاضا را نیز قید نمایند .

یك جوان خدمت کرده

فعال و مودب با گواهینامه سوم متوسطه و ضامن معتبر برای کاردائم در تهران با حقوق‌عالی‌استخدام میشود خیابان تخت طاوس شرقی جنب باشگاه سپه پلاك ۱۱۵ دفتر حکمی باخط ۱۱۱ میتوانید بمحل مراجعه فرمائید .

۱ـ۲ آـ۲۰۷۶

چند نفر راننده پایه

یك و دو مورد نیاز است تلفن ۷۱۰۴۸

شرکت سهامی زیمنس‌ایران

به یك خانم ایرانی که بزبان آلمانی یا انگلیسی تسلط کامل و ماشین نویسی فارسی و لاتین را بخوبی بداند احتیاج دارد .

داوطلبان واجد شرایط می توانند هر روز از ساعت ۷ الی ۱۴ به کارگزینی شرکت واقع در خیابان تخت جمشید ، شماره ۳۲ مراجعه نمایند .

۱ـ۲ آـ۴۱۵۹۲

استخدام تراشکار

۳ نفر استاد تراشکار بامشخصات زیر مورد احتیاج است :

۱ـ حداقل معلومات ـ ششم ابتدائی

۲ـ حداکثر سن ۳۵ سال

۳ـ دارای ۵ سال تجربه کاردر تراشکاری

۴ـ ارائه برك معافیت ازخدمت نظام وظیفه

از واجدین شرایط متمنی است درخواست کتبی خود را با ذکر نام ـ نام خانواده ـ نشانی کامل حداکثر تا آخر شهریور ماه‌جاری به آدرس (صندوق پستی شماره ۱۹۸۲ کارگزینی) ارسال‌فرمایند.

استخدام کارگر الکتریك و مکانیك درجه یك

چون این شرکت بتعدادی کارگر الکتریك و مکانیك درجه یك بطور موقت نیاز دارد لذا اشخاصیکه‌واجد شرایط‌استخدامی باشند دعوت میشود جهت ثبت‌نام و آزمایش لازم و تسلیم مدارك استخدامی باداره کارگزینی‌واقع در نارمك مراجعه نمایند تا در صورت احراز صلاحیت نسبت به استخدام موقت آنها اقدام‌گردد.

شرکت واحد اتوبوسرانی

باآشپزمرد

نیازمندیم تلفن ۷۸۳۶۳

بیك دوشیزه یا بانوی سکرتر

که بزبان انگلیسی وارد باشد نیازمندیم به تلفن۷۶۳۲۴۰ مراجعه فرمایند .

استخدام کارگر لوله‌کش

باتجربه و مورد اطمینان تلفن : ۶۰۲۶۹

استخدام خدمتگزار

عده‌ای زن و مرد جوان برای خدمتگذاری مورد احتیاج است تلفن ۶۱۲۶۱۸

۱ـ۲ آـ۲۱۴

منشی باسابقه وکاملا وارد

بامور دفترخانه با حقوق مکفی استخدام میشود تلفن ۴۰۶۵۳

۱ـ۲ آـ۱۹۱۴۵

بچند نفر دوشیزه یا بانو

جهت تریکو نیازمندیم لاله‌زارنو چهار راه کنت روبروی جنرال استیل پاساژ نیك‌پور طبقه سوم کشباف کنت تلفن ۳۰۲۳۴۶

۱ـ۲ آـ۱۹۰۴۱

پرستار باسابقه

که بتواند زبان انگلیسی صحبت نماید برای نگهداری طفل ۶ساله موردنیاز است خواهشمند است داوطلب با منشی شخصی دوشیزه آساطوریان تلفن ۳۳۶۸۴۵ تماس حاصل نماید .

۱ـ۶ آـ۱۹۱۴۳

به یك‌نفر راننده

پایه دو همگانی که متاهل باشد برای تمام روز احتیاج است تلفن ۲۳۱۵۶

۱ـ۲ آـ۴۲۱۳۸

تعدادی دوشیزه یا بانو

برای آموزگاری دبستان مورد نیاز است منیریه کوی ارجمند دبستان دنیای دانش ۵ تا۷ امیریه کوی سهیلی دبستان حامی پیك امروز .

۱ـ۲ آـ۲۱۰۵

دو نفر راننده دارای

گواهی پایه یکم برای کامیون کمپرسی در گیلان با حقوق‌خوب استخدام میشود تقاضا کنندگان‌به شرکت ساختمانی لاندا تلفن ۷۵۶۴۲۷ مراجعه فرمایند .

۱ـ۲ آـ۱۹۱۲۹

آگهی استخدام راننده

یك نفر راننده درجه ۲ شخصی مورد احتیاج است داوطلبین به تلفن‌شماره۷۲۴۴۲۰ مراجعه‌فرمایند.

آگهی استخدام

مونسه اوکی جهت کالای تبلیغ شده بتعدادی فروشنده خانم و آقا با حقوق ثابت و پورسانتاژ نیازمند است .

آدرس : خیابان قدیم شمیران نرسیده به سه راه تخت جمشید جنب بیمارستان پاسارگادساختمان فداج طبقه چهارم شماره ۳ تلفن ۷۶۲۶۰۷

۱ـ۵ آـ۲۰۶۵

شرکت سهامی راسك

برای پخش محصولات خود به تعدادی فروشنده‌زن‌یا مرد نیازمند است . تلفن ۳۳۵۷۳۵

۱ـ۳ آـ۲۰۰۷

شرکت سهامی پشم شیشه ایران

۱ـ یکنفر انباردار با سابقه و آشنا با اصول حسابداری انبار ها .

۲ـ پایه تحصیلی دیپلمه

۳ـ داشتن معافیت نظام‌وظیفه متقاضیان‌برای‌مصاحبه و ارائه مدارك خود میتوانند بین ساعت ۳ تا ۵ بعد از ظهر بدفتر شرکت واقع در خیابان شاهرضا ـ صبای جنوبی شماره ۱۳ مراجعه‌نمایند.

۱ـ۳ آـ۴۲۱۶۲

PARS PRODUCTIVE GROUP — گروه تولیدی پارس

شرکت سهامی صنعتی پارس تولیدکننده محصولات مینو به تعدادی فروشنده با شرایط زیر احتیاج دارد :

۱ـ تحصیلات در حدود سیکل دوم متوسطه

۲ـ دارا بودن گواهینامه رانندگی

۳ـ نداشتن مانع قانونی استخدام

۴ـ داشتن ضامن معتبر

۵ـ حداکثر سن ۳۰ سال

واجدین شرایط میتوانند روز چهارشنبه ۱۹ر۶ر۴۸ از ساعت ۸ صبح تا ۱۲ و ۵ تا ۷ بعد ازظهر به شرکت سهامی خوراك خیابان فردوسی شمالی خیابان کوشك کوچه‌خسرو شاهی مراجعه نمایند.

۱ـ۲ آـ۴۲۳۰

REQUIRED FOR immediate employment

1. First class shorthand secretaries fluent in English and highly experienced in all secretarial duties.
2. English typist experienced in office duties.
3. English-Persian typists well familiar with office routin and good in English.

Applicants are requested to refer, on Thursday September 11 (20 Shahrivar) from 8 to 11 a.m., to Personnel department of IRAN NATIONAL INDUSTRIAL MANUFACTURING CO. Sa'adi Avenue. Telephone N. 3034171-74.

کودکستان‌زرین بیك مربی زن که سابقه کار داشته باشد باحقوق مکفی استخدام مینماید . امیریه‌ـ گنجه‌ای تلفن ۲۸۰۰۷

آـ۱۹۲۳

دبیرستان زرین بیك زن و مرد کارگر نیازمند است تلفن۲۸۰۰۷

آـ۱۹۰۲۳

پلی‌کلینیك و درمانگاه مجیدیه

احتیاج بیکنفر دندانپزشك و یکنفر پزشکیار دارد (پزشکیار فقط برای صبحها) تلفن۷۷۲۹۲۲

آـ۲۰۹۵

آگهی استخدام

کارخانه ذوب آهن مالی بل ایران به افراد ذیل نیازمنداست.

۱ـ تکنیسین دیپلمه ماشین ابزار با حداقل ۵ سال سابقه کار ۵ نفر

۲ـ تکنیسین‌دیپلمه آزمایشگاه با حد اقل ۵ سال سابقه کار ۳نفر

۳ـ سرپرست کارگاه باتجربه و سابقه کار در امور فنی و مکانیکی ۱۵ نفر

خواهشمنداست واجدین شرایط با دردست داشتن مدارك خود به آدرس کارخانه جاده مخصوص کرج (چیتگر) مراجعه فرمایند.

شرکت سهامی مالی بل‌ایران

۱ـ۲ آـ۴۲۲۰۸

چندنفر دوشیزه ویا بانو

که بزبان انگلیسی و امور دفتری تسلط کافی داشته باشند جهت یك شرکت بزرك تولیدی موردنیاز هستند لطفا متقاضیان جهت تعیین وقت مصاحبه باتلفن های ۷۹۶۵۵۱ الی ۷۹۶۵۵۴ از ساعت ۸ الی ۴ تماس بگیرند .

۱ـ۳ آـ۴۲۱۵۸

کارخانجات صنعتی مهندس موسی بهار

بچند نفر لوله‌کش ـ جوشکار ورقکار که دارای گواهینامه ششم ابتدائی و برك معافی نظام وظیفه باشند نیازمند است . آدرس ـ کیلومتر ۲۲ جاده مخصوص کرج تلفن ۶۹۹۹۴

۱ـ۳ آـ۴۲۱۷۴

۱۵ نفر خانم و آقای دیپلمه

پس از یکدوره کارآموزی یکماهه‌حسابداری دفترداری دوبل مشغول بکار خواهند شد ۳۳۵۰۴۰

۱ـ۵ آـ۲۰۸۹

استخدام میشود

خانم معلم انگلیسی ـ ایرانی و خارجی و خانم آموزگار با تجربه و سرایدار و راننده‌متاهل و پیشخدمت زن

خیابان پهلوی خیابان رشت دبستان آریو مراجعه ۴ تا ۶بعد از ظهر .

۱ـ۲ آـ۲۰۹۲

راننده پایه۲ شخصی مجرد

موردنیاز است از ساعت ۹ تا ۱۱ صبح بخیابان شاهرضا . روبروی آلیتالیا شرکت سهامی مرغداران تهران مراجعه نمایند .

به‌راننده جهت استیشن نیازمندیم تلفن ۷۱۷۶۱

به معلم انگلیسی و کودکستان نیازمندیم تلفن ۷۱۷۶۱

دکتر داروساز (زن یا مرد)

برای مدت یکسال در آبادان با حقوق مکفی موردنیاز است با تلفن۷۵۷۹۶۲تماس حاصل‌فرمائید

۱ـ۳ آـ۲۱۰۰

موسسه فیوره

برای معرفی کالا های تجارتی عده‌ای ویزیتور زن و مرد می ـ پذیرد خیابان پهلوی جنب سینما مهتاب کوچه ۸ملك پلاك ۹۵

۱ـ۶ آـ۲۰۵۰

استخدام

دختر خانمی که بتواند همراه اعضاء خانواده بطور دوستانه از کودك‌خردسال‌نگاهداری کندبرای شبانه‌روزی و یا دوزانه درتهران باحقوق کافی استخدام میشوداز ساعت ۱۰ تا ۱۲ صبح به تلفن ۳۱۳۹۳۴ مراجعه شود .

۱ـ۲ آـ۲۰۹۷

کارگر صافکار

کارخانجات صنعتی ایران ناسیونال‌به‌تعدادی کارگرصافکار احتیاج دارد ، داوطلبان میتوانند همه روزه (باستثنای ایام تعطیل) در ساعات اداری به کارگزینی کارخانه واقع در کیلومتر ۱۸ جاده کرج مراجعه کنند .

۱ـ۲ آـ۴۲۲۵۰

استخدام کارمند فنی

کارخانجات‌صنعتی ایران‌ناسیونال به‌تعدادی‌کارمند فنی بانحصیلات فوق دیپلم نیازمند است آشنائی بیکی از زبانهای آنمانی یا انگلیسی شرط حتمی است . داوطلبان میتوانند با در دست داشتن مدارك کامل به کارگزینی کارخانه واقع در کیلومتر ۱۸ جاده کرج مراجعه کنند .

۱ـ۲ آـ۴۲۲۵۲

جویای کار

بارمن ورزیده جویای کار است تلفن ۹۶۰۷۶۲

۱ـ۲ آـ۱۸۹۴۵

خانم منشی باسابقه کار

جویای کار است تلفن ۷۹۳۲۲۲

۱ـ۵ آـ۱۹۱۱

راننده۲شخصی‌باسواد و معافی جویای کاد است براهنمای شماره ۶۱۹ روزنامه اطلاعات مراجعه فرمائید .

جوانی باسابقه دهسال آشپزی جویای کار است تلفن ۸۵۱۹۲۷

گمشده !

پنج‌فقره چکهای شماره۸۲۳۸۵۰ـ ۸۲۳۸۴۵ از حساب جاری شماره ۱۵ بانك صادرات زرین نعل بانضمام گواهینامه رانندگی‌بنام اینجانب عزیزالله عسکری ربوده شده‌بنابر این مدارك فوق ازدرجه اعتبار ساقط است .

یکبرك چك بانك بازرگانی شعبه رودکی بی تاریخ بمبلغ پنجاه‌هزارریال بحواله کردحامل از جیب اینجانب بسرقت رفته در دست هرکس باشد از درجه اعتبار ساقط است .

مختار فیروزکوهی

چك‌شماره ۸۸۲۳۴۰ بانك‌صادرات خیابان آریانا شعبه قصرالدشت‌از حساب شماره ۱۴۷ بمبلغ بیست هزار ریال در وجه حامل مفقود شده و از درجه اعتبار ساقط است

حبیب الله حیدرهائی

چك شماره ۶۰۲۶۶ بانك ملی دانشگاه مفقود گردید از درجه اعتبار ساقط است . یابنده لطفا به تلفن ۹۵۳۵۸۸ اطلاع دهد .

حاج علی‌اسدی‌راد

چهار برك چك بشماره های ۸۰۹۳۵۱ تا ۸۰۹۳۵۶ ب ۱۰بانك صادرات شعبه کندی ۷۸۸ سفید بدون امضاء از حساب شماره ۸۲ مفقود شده و از درجه اعتبارساقط است .

محسن بکائی

چك شماره ۳۳۱۵۳۷ بانك صادرات شعبه شاه ـ از حساب جاری‌شماره۱۶۰بمبلغ چهل و هفت هزار ریال بحواله کرد اینجانب اسماعیل بافته بسرقت رفته و از درجه اعتبار ساقط است یابنده بآدرس ـ چهار راه سیروس ـ بانك بازرگانی شعبه سیروس به آقای اسماعیل بافته‌ای تحویل و مژدگانی دریافت دارد .

دسته چك از حساب ۳۱۰ بانك صادرات شعبه مجیدیه بنام محمد علی وکیلی در سه ماه پیش‌بسرقت رفته و از درجه اعتبار ساقط است

سینما شهر فرنك بدونفر بلیط‌فروش

ورزیده و دو نفر کارگر نظافت‌کار نیازمنداست

ازساعت ۱۰ الی ، ۱۲ صبح به سینما شهر فرنك مراجعه فرمایند

کانون بهروز نوموفقیت استخدام

داوطلبان دوره‌های: سکرتری‌ـ دفترداری‌دوبل و حسابداریعالی وماشین‌نویسی را درسازمان های دولتی ،شرکت ملی نفت ایران، ذوب‌آهن و غیره باسهلترین شرایط تضمین مینماید اول شاه‌آباد ساختمان ده طبقه تلفن۳۳۵۹۹۳

نیازمندیهای شما

تلفنهای ۳۱۱۲۲۴ و ۳۱۱۲۲۰

راهنمای پزشکی اطلاعات

فشارخون و بیماریهای مزمن درمان فلج. چپی چشم و رماتیسم
با روش هموپاتیک بیسابقه در ایران دکتر حسن بهره‌مند از دانشگاه هند با ۴۱ سال سابقه-سعدی شمال بیمه تلفن ۳۰۱۶۱۷ و ۸۶۳۲۸

متخصص فیزیوتراپی
دکتر قیصر درمان فلج‌ها - دردهای‌عصبی و عضلانی و روماتیسم وسیاتیک تخت جمشید چهار راه بهار کوچه آفتاب تلفن ۷۶۵۶۱۴

متخصص بیماریهای جهاز هاضمه
بیماریهای معده ، کبد وروده ،بواسیر بدون عمل جراحی دکتررفیعی متخصص ازدانشگاه پاریس- جامی‌اول کوچه پاریس تلفن ۴۸۱۸۹

متخصص بیماریهای ریوی وسل
دکتر هوشنك طبیب‌زاده خیابان‌پهلوی نزدیك سینما مهتاب ۴۰۵۰۴

متخصص بیماریهای پوست وموی سر
دکتر خشنود متخصص بیماریهای‌پوست
شاهرضا مقابل لاله‌زارنو بذیرائی بعد از ظهرها ۴ تا ۸ تلفن ۴۹۶۳۲

متخصص بیماریهای اطفال
دکتر رمضانخانی متخصص بیماری های اطفال قلهك دولت عصرها ۸۱۱۷۰

بیماریهای داخلی
دکتر مهدی صدر بیماریهای داخلی نارمك ایستگاه دفتر تلفن ۷۹۱۴۴۱

دکتر سید محمد کاظم طباطبائی تجریش متخصص
واستادیار بیماریهای‌داخلی،میدان‌سرپل اول مقصودبك‌تلفن ۸۵۳۵۶

دکتر محسن صادقی - عباس آباد چهار راه فرح شماره ۲۳۲

متخصص جراحی مغز واعصاب
دکتر اسلامدوست خیابان جامی شماره ۱۳۹ تلفن ۴۸۳۲۳

دکتر محمود عالم‌چهار راه شاه‌اول کوچه‌سیمرغ‌تلفن ۶۱۱۲۱۲-۷۵۸۶۴۳

جراحی‌زنان‌وزایمان
دکتر فریور ساجد جراح و متخصص بیماریهای زنان و زایمان و نازائی از آمریکا میدان ۲۵ شهریور جنب مسجد مطب ۷۶۲۵۵۷ منزل ۷۵۷۶۷۵

متخصص غدد ومترشحه
دکتر داود حکیمیان چهار راه عزیزخان اول سوم اسفند ۴۶۱۵۸

متخصص خون
دکتر نصرت الله گرجی دروازه دولت از دانشگاه پاریس ۳۳۴۳۸۹

جراحی‌فك وصورت
دکتر در طب و دکتر دندانپزشك ایرج مودت متخصص جراحی فك‌وصورت از آلمان و سوئیس پهلوی اول آریامهر تلفن ۶۲۰۱۶۵ از ۴ تا ۸

جراحی عمومی واستخوان
دکتر رفیعی سرشکی چهار راه ناهید فروردین ۴۹۵۲۰

آزمایشگاه
آزمایشگاه تشخیص‌طبی پاسکال‌میدان ۲۴ اسفند جنب سینما اونیورسال

زیبائی وبهداشت
دکتر حسین آیدین
شاهرضا - ایرانشهر جنوبی کوچه نمازی شماره ۳ تلفن ۶۵۶۸۷

متخصص گوش وحلق وبینی
دکتر منوچهر زرگر پور خیابان شمیران کمی بالاتر از مولن‌روژ پذیرائی ۵ تا ۸ و نیم بعد از ظهر ۸۳۸۶۶ - ۷۳۲۶۸

درمان بواسیر بدون عمل جراحی
فیسور و فیستول با مند موثر - دکتر عباس نیك‌نژاد - پذیرائی عصرها خیابان روزولت شمالی زیر تخت طاووس کوی مدائن پلاك ۳۵

اورژانس قلب ومسمومین
بیمارستان تخت جمشید واقع در خیابان بهار شمالی تحت نظر پزشکان متخصص از آمریکا و اروپا بطور شبانه روزی و بدون تعطیل ۷۴۹۳۹-۷۵۶۷۹۲

پلی کلینیك
کلینیك شبانه‌روزی بدون تعطیل دکتر جوانشیر تلفن ۴۹۶۳۲ عصرها مجهز به آمبولانس - اکسیژن - آیروسل شاهرضا مقابل لاله‌زارنو

ترك تریاك و هروئین
درمان اختصاصی معتادین - دکترپرویز برجیس
با سابقه ده سال تجربه در ترك اعتیاد ، بدون تشنج و بیهوشی خیابان پهلوی - جنب سینما امپایر ، صبح و عصر - تلفن ۶۲۷۹۵۶

ترك تریاك وهروئین طبق آخرین روش متداول در امریکا بدون ناراحتی در ۵ روز دکتر برجیس شاهرضا جنب پمپ بنزین فوزیه ۷۶۴۱۴۷ صبح‌وعصر

دکتر محمدعلی صدیقی - داخلی پوست - آمیزشی ترك هروئین - ترك الکل شاه چهار راه فروردین پذیرائی صبح و عصر تلفن ۴۹۵۲۶

بیماریهای آمیزشی
دکتر ضیائی شاهرضا مقابل پمپ‌بنزین فوزیه ۷۵۶۷۲۳

اکلینیك دکتربرجیس شاهرضاجب پمپ بنزین فوزیه ۷۶۴۱۴۷

دکتر یحیی صدری
بیماریهای آمیزشی و مجاری: ادرار میدان بهارستان خیابان صفی‌علیشاه

دکتر معانی - بیماریهای آمیزشی - فردوسی مقابل بانك ملی پس‌انداز

دکتر محمد رضا مسدد - دیپلمه امریکا-دروازه‌دولت ۳۳۴۳۸۹

دکترجناب‌زاده بیماریهای آمیزشی خیابان منوچهری مقابل کوچه‌ژاندارك

دکتراردشیر کوچك‌پور بیماریهای آمیزشی مجاری‌ادرارسیه چهارراه‌پهلوی

داروخانه‌ها

داروخانه شبانه روزی پارس
جاده پهلوی شمال پارك ساعی تلفن ۶۲۰۲۷۹ و ۶۲۹۴۹

داروخانه مهران خیابان‌شیر وخورشید چهار راه استخر تلفن ۹۵۴۰۰۷

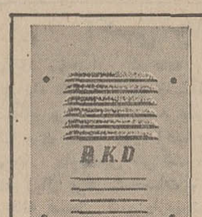

خرید و فروش اثاثیه

خرید
فرش کیهان تلفن ۷۶۳۷۷۶
خریداتواع قالی وقالیچه
در منازل می‌باشد لطفا یادداشت فرمائید برای معاملات همه نوع فرش با تلفن ۷۶۳۷۷۶ فرش کیهان مکالمه فرمائید خیابان روزولت میدان ۲۵ شهریور

فرش‌رضوی تلفن ۷۶۴۸۰۰
خریدار انواع فرشهای کهنه و نو صادراتی سنگین قیمت و فروشنده بهترین فرش های نو کاشان‌روزولت میدان ۲۵شهریور

فرش پارس‌نو تلفن ۷۳۳۰۶
فرشهای کهنه و سنگین قیمت جهت صادرات با وجه نقد از منازل‌باعالیترین قیمت‌خریداریم فرشهای کهنه بانو معاوضه می‌شود .

فروشگاه فرش فروردین
تلفنهای ۶۱۱۶۵۵ و ۴۳۰۸۵
با پول نقد و قیمت عالی فرشهای کهنه را جهت صادرات خریداریم خیابان شاه چهار راه اردیبهشت ۱-۲۶ آ-۱۹۵۶

نمایشگاه فرش گلشن
تلفنهای ۶۲۸۳۵۵ و ۶۲۱۴۲۱
انواع فرشهای نو از تمام شهرستانها موجود می‌باشد قیمت یك کلام در ضمن فرش نو وکهنه خریداریم .

فرش محسن
فرشهای کهنه ونوشما نقدا خریداری‌ومعاوضه میشود . تلفن ۶۰۹۴۰
سمیتری بین‌چهارراه‌شاه وحشمت‌الدوله مقابل بانك بازرگانی

فرش ملك- باغ صبا
تلفنهای ۷۶۴۶۱۷ - ۶۲۱۴۱۵
همه رقم فرش‌نو موجود درصص فرشهای کهنه و نو شما را نقدا جهت صادرات باروپا خریداریم ۱-۲۶ آ-۱۶۴۷

فرش طوسی تلفن ۷۵۹۰۲۹
فرشهای کهنه مخصوصا سنگین قیمت شما را برای صادرات از سایزین بهتر خریدار است . ۱-۲۶ آ-۲۰۷۵

فروشگاه ایران فرش
تلفن ۷۷۴۹۷۲
کلیه لوازم شما هر مبلغ‌باشد بیشتراز سایرین‌نقد خریداریم

فروشگاه و نمایشگاه آسیا
یخچال - تلویزیون - اجاق گاز و فرش عادلانه خریداریم شاه چهارراه پیروزتلفن ۶۱۲۸۳۲

فروشگاه خالقی
تلفنهای ۴۰۳۰۸۰ و ۳۵۲۰۹۰
فرش کهنه و نو و یخچال ، تلویزیون و لوازم منزل شما را خریداریم

فرش اردیبهشت تلفن ۶۸۱۶۴
بمدیریت اسماعیل اسدی
فرشهای کهنه و سنگین قیمت جهت صادرات نقدا خریداریم .

فروشگاه آریا ۴۹۳۹۳
بهترین خریدار یخچال نفتی و برقی ، فرش ، تلویزیون خیابان شاه

فروشگاه ارمان تلفن ۶۹۶۲۲
بهترین خریدار تلویزیون فرش چراغ‌گاز و هرنوع یخچال‌نفتی

فروشگاه صمد تلفن ۴۹۹۸۵
خریدار همه رقم فرشهای کهنه و نو و اشیاء قدیمی و لوازم‌منزل ۱-۲۶ آ-۱۸۰۲

فروشگاه بختیاری تلفن ۷۵۹۳۲۹
منصفانترین خریدار کلیه لوازم منزل کولر- پنکه- رادیو-فرش ۱-۲۶ آ-۱۸۳۸

فروشگاه‌شایان تلفن ۶۱۳۳۸۱
قالی و قالیچه جهت صادرات خریداریم

موسسه بهمن ۶۳۱۸۰۰
خریدارقالی‌وقالیچه‌جهت‌صادرات ۱۰-۲۶ آ-۱۶۷۳

فرش تخت طاوس ۶۲۷۸۶۵
خریدارفرشهای کهنه و نو ترسلی ۱-۲۶ آ-۲۰۱۹

فروش

لوازم منزل
بعلت مسافرت بفروش میرسداز ۸ صبح تا یك بعد از ظهر تلفن ۶۲۴۹۸۴ ۱-۳ آ-۲۱۰۳

البسه خارجی و ایرانی باندازه های ۳۸ تا ۴۳ بمدت یکهفته با نازلترین قیمت بفروش میرسد- خیابان روزولت بالاتر از میدان ۲۵ شهریورداخل کوی عارف‌نبش چهار راه کاشی ۱۲ ۱-۲ آ-۴۲۱۷۰

در فروشگاه شهرفرنك
زیباترین لباسهای زنانه و بچه‌گانه و بهترین اسباب بازی و قشنك ترین سیسمونی امیرآباد شمالی تلفن ۶۳۳۴۴۶ ۱-۵ آ-۲۰۹۶

شستشوی مبل وفرش

شستشوی مبل و فرش ساحل
نظافت مبلمان و پلیش بوسیله دستگاه‌برقی درجای خود ۹۵۶۵۶۵

شستشوی مبل‌و فرش‌ادیب
مبل و فرش تشکهای ماشین در جای خود تمیز مینماید ۹۵۲۴۵۴ ۱-۲۶ آ-۱۴۱۹

کارخانه قالی شوئی‌داوند
فردوسی ۱۳۱ تلفن ۳۱۲۵۴۲

شستشوی مبل‌و فرش کلین سرویس‌مهرمینکر و پیشرو
نظافت مبل و فرش درجای‌خود با مواد آزمایش‌شده با دستگاه منحصر بفرد تلفن ۹۵۲۵۴۶

دوراکلین سرویس آمریکا
خشکشوئی مبلمان . فرش . موکت و اتومبیل در محل وابسته بکارخانجات تاول ماسنر ایران ۷۵۸۳۹۵ و ۷۵۸۳۹۶ و ۷۳۶۸۳

نمایشگاه‌های مبل

پیراهن مبل ۳۳۹۵۰۵
تعویض پارچه مبل ۳۳۹۵۰۵
پرده‌دوزی شهر راد ۳۳۹۵۰۵
پرده‌دوزی ارجمند ۳۳۷۳۷۰

تعمیرات

تعمیرگاه تلویزیون الکترون
تلفن ۷۶۳۶۸۲
تعمیر تلویزیون های R.C.A شاوب لورنس- تلفنکن - سیمرا فیلیپس - وسایر مارکها و نصب کنورتور و آنتن تمام کانال با سرویس‌مجهزسیار بویژه‌شمیرانات

اهم الکترونیك سرویس
یگانه‌تعمیرگاه‌مجهز تلویزیونهای شاوب لورنس
فیلیپس تلفنکن آر تی ای گروندیك و کنورتور ۶۲۴۸۱۷

ورتیکال سرویس
تعمیر تلویزیونهای شاوب‌لورنس آر - تی - آی - فیلیپس - تلفنکن - گروندیك و کنورتور ۶۲۰۱۲۸

تلویزیون سرویس یونر
تعمیرات انواع تلویزیون های اروپائی و آمریکائی شاوب - لورنس آر - سی - آی ، امرسن دمونت و کلیه دستگاههای‌برقی با سرویس سیار تلفن ۷۶۳۲۱۸ ۱-۲۲ آ-۲۰۸۰

تعمیرگاه یخچال فریجیدر
تحت نظر متخصص ۳۰ سال تجربه در امور یخچال - لوازم یدکی موجود است تلفن ۷۲۳۳۶ مورد توجه سازندگان وسازمان های نصب و سرویس.

شرکت تلویزیون سرویس
آر- سی- آ R.C.A
تعمیر انواع تلویزیون ۳۱۳۲۷۸و ۳۱۳۲۶۲ ۱-۲۶ آ-۱۴۷۳

تعمیرگاه‌مجهز تهران‌الکترونیك
الکترونیك برای تعمیر کلیه تلویزیونهای آمریکائی‌و اروپائی افتتاح گردید تلفن ۶۱۱۸۳۶

سرویس تلویزیون سعید ۷۳۴۴۳
R.T.I-R.C.I صفائی‌رئیس سابق تعمیر گاه تلویزیون ایران

آنتن تلویزیون حمید.
نصب آنتن خارجی و ایرانی با فیلتر مخصوص تلفن ۳۱۳۱۴۷

تعمیر انواع یخچال‌و تلویزیون
درمنزل با تضمین تلفن ۷۶۱۴۹۵

تعمیرگاه اپی تنظیم کننده کارواتر آب گرم کن و بخاری بادستگاه مخصوص تلفن ۳۳۶۳۸۹ ۱-۸ آ-۲۱۰۲

گازسوردنیارشما

پخش گازشرکت بوتان
از ساعت ۷ و نیم صبح‌تا ۸ بعدازظهر با تلفن های‌شماره : ۹۵۳۰۵۱ تا ۹۵۳۰۵۵ و ۳۳۸۲۲۱ و ۳۳۸۲۲۲ و ۳۳۲۹۷۴ آماده قبول سفارشات مشتریان محترم خود در تهران میباشد .

ارساگاز
از ۷ و نیم صبح تا ۷ شب تلفن پخش گاز و سرویس : ۴۴۸۰۲ - ۴۶۷۶۶ - ۶۹۷۴۵ دایره فروش ۶۱۲۴۷۱

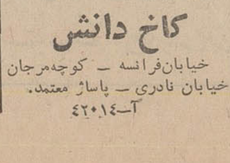

کلاس خیاطی

دوره جدید کلاس خیاطی کاخ دانش با استفاده از جدیدترین روش ابداعی گرلاوین پاریس تشکیل میشود . قبلا نامنویسی فرمائید .

کلاس رادیو تلویزیون

دوره جدید کلاس رادیو تلویزیون از تاریخ ۴۸٫۶٫۲۸ با استفاده از مدرن ترین وسائل الکترونیکی‌در کاخ دانش‌تشکیل میشود بهر یك از شاگردان یك دستگاه رادیو کامل ۵ لامپ دو موج مجانا برای مونتاژ داده‌می‌شود . قبلا نامنویسی فرمائید .

کلاس نقشه‌کشی

در کلاسهای نقشه‌کشی کاخ دانش که با استفاده از لوازم مدرن نقشه‌کشی مجهزوزیر نظرمهندسان اداره میشود شرکت کنید و پس ازپایان‌دوره بلافاصله و بامعرفی ما استخدام شوید . تاریخ تشکیل کلاس ۴۸٫۶٫۲۲ میباشد قبلا نام‌نویسی فرمائید .

کاخ دانش

خیابان‌فرانسه - کوچه‌مرجان خیابان نادری - پاساژ معتمد.
آ-۴۲۰۱۴

معاملات املاك ومستغلات

فروش
اراضی نارمك تهران‌پارس
پول شرطی امینی تلفن ۷۹۰۰۹۰ ۱-۳۰ آ-۱۹۹۱

سازمان تعاون ۴۵۰۵۷ فروشنده املاك شما در شهر و شمیران.

فروش فوری
خانه ویلائی یك طبقه‌ونیم مهندسی ساز در یوسف‌آباد محکم مدرن - ارزان بمساحت ۴۰۷ متر مشتمل بر۷ اطاق ۳ زیر زمین با تلفن شوفاژ وکولر و بادکوربندی بسیارزیبا با تمام لوازم آژانس شایسته ۳۰۵۳۴۹

سالن چلوکبابی دربهترین نقطه شمال‌شهرمدرن و بادکوراسیون عالی آماده بکار بعلت مسافرت بفروش میرسد تلفن ۷۶۴۴۸۰ ۱-۵ آ-۲۰۰۶

خیابان شهناز
نزدیك میدان فوزیه مغازه‌دونبش ۵ درب با تلفن کولر . یخچال ویترینی و ماشین صندوق وکلیه لوازم‌مربوطه آماده جهت‌فروشگاه خواربار فروشی واگذار میشود تلفن ۷۵۷۱۳۳ ۱-۶ آ-۲۰۶۱

یکباب ساختمان ۱۲طبقه چهارراه پهلوی تخت جمشید مجهز به تمام وسائل مدرن‌تهویه مطبوع و آسانسوریکجا و یا جداگانه اجاره داده میشود .
تلفن ۲۲۷۲۹- ۶۲۷۶۹۷ ۱-۱۵ آ-۲۰۵۸

زمین فروشی متری ۴۰۰تومان
با انشعاب آب و برق موجود خیابان شاه کوچه نوبهار ۵۰۰ متر بنگاه کوشان ۳۳۹۷۸۴ ۱-۳ آ-۴۱۹۷۸

خانه قدیمی فروش فوری
خیابان ری . خیابان صفادی کوچه حدادی پلاك ۱۰ و ۸ اول محل را ملاحظه و برای مذاکره‌رجوع فرمائید اول‌لاله‌زار میدان سپه‌به‌بنگاه‌کوشان ۳۳۹۷۸۴ ۱-۴ آ-۴۱۹۷۶

لاله‌زار بنگاه کوشان ۳۳۹۷۸۴
فروشنده املاك در همه جا لطفاباتلفن دستور فروش‌بفرمائید ۱-۵ آ-۴۱۹۷۴

مستغلات ۳ طبقه‌هرطبقه ۶ اطاق باکاراژ و زیر - زمین و کلیه لوازم‌مدرن بین شاهرضا وثریا ۴۸۰ هزار تومان نصف نقدو نصف ملك ۳۱۰۱۶۸ - ۳۱۰۱۶۹
۱-۳ آ-۲۰۵۳

زمین فروشی خیابان روزولت
میدان ۲۵ شهریور ۲۰۰۰ متر بنگاه کوشان ۳۳۹۷۸۴ ۱-۲ آ-۴۱۹۸۲

زمین فروشی پلاژ نوشهر
۱۶۰۰۰ متر ۳۳۹۷۸۴ بنگاه کوشان ۱-۲ آ-۴۱۹۸۰

خیابان سپهبد زاهدی
فیشرآبادمقابل هتل‌مرمرشماره ۷۶منزلی‌بفروش و یا آماده‌اجاره به سفارتخانه ها و شرکتها از ۲ تا ۴ بعد از ظهر بتلفن ۴۵۰۶۴ویا ۶۲۳۳۱۲ مراجعه فرمایند .
۱-۵ آ-۱۸۹۴۹

مستقل شخصی ساز ۳ طبقه لوکس عباس‌آباد آپادانا ۲۴۰ هزار تومان ۳۱۰۱۶۸ و۳۱۰۱۶۹
۱-۳ آ-۲۰۵۲

چند دستگاه آپارتمان
باشوفاژ - کولر - خیابان پهلوی بالاتر از سینمای امپایر باجاره داده میشود تلفن ۶۲۷۳۴۷ ۱-۵ آ-۱۷۹۲۱

خانه‌ای سه طبقه ۴۰۰ متر زیربنا
دارای‌آب و برق و تلفن‌نزدیك پل تجریش بعلت مسافرت باقیمت مناسب بفروش میرسد برای‌کسب اطلاع‌بیشتر با تلفن ۷۵۷۹۶۲ تماس حاصل فرمائید .
۱-۵ آ-۲۱۰۱

فروش کارخانه
کارخانه‌ای بمساحت پنجهزار متر دارای ۲۵۰۰ متر سالن باپست فشار قوی اختصاصی برق و کابل کشی کامل واقع در کیلومتر ۱۲ جاده کرج با تلفن ۷۹۱۳۶۶تماس بگیرید .
آ-۴۲۱۳۰

داروخانه درشمال شهر
بفروش میرسد تلفن ۷۵۸۲۲۷ ۱-۳ آ-۲۰۹۱

دوزندگی زنانه و مردانه
در دروازه دولت با ۱۴ سال سابقه کار باجواز و وسائل بعلت مسافرت‌بفروش میرسدتلفن۲۱۹۷۶ صدقیان ۱-۳ آ-۱۸۵۳۵

قابل توجه موسسات فرهنگی
قطعه زمینی بمساحت ۱۳۰۰ متر مربع مناسب ترین محل جهت احداث‌دبستان و دبیرستان‌بفروش میرسد تلفن ۳۳۷۳۸۰ ۱-۲ آ-۲۰۹۹

۳ قطعه زمین بمساحت ۵۰۰ مترو ۱۲۰۰ متر و ۲۲۵۰ متر فوری بفروش میرسد شرکت الهام تلفن ۶۲۷۷۵۶ مراجعه فرمائید .
۱-۲ آ-۲۰۷۹

در بهترین نقطه نارمك
خانه‌ای دو طبقه با آب و برق وتلفن‌بفروش میرسدتلفن۷۹۴۰۲۸ ۱-۴ آ-۲۰۸۳

خریداری میشود

پهلوی‌دره قشلاق داودیه
قیطریه ولنجك عابدی ۸۵۰۰۹۵

زمینهای زعفرانیه دره قشلاق مکانیر وسعادت‌آباد، عباس آباد ، فرحزاد
را خریداریم بازرگانی جلالی خیابان پهلوی‌تلفن های ۶۲۶۴۱۱ و ۶۲۴۱۹۳

دفترپارس هر نوع خانه
ومستغل ورمین درعباس‌آباد و شمیرانات برای شما خریداری و معاوضه مینماید تلفن ۷۶۱۵۵۸

دفتر براتی شمیران
خیابان‌پهلوی‌باغ‌فردوس ۸۵۲۵۷۵ آ-۱۰۴۱ ۱-۳۰

پهلوی دره قشلاق‌داودیه
جردن خریداریم‌یزدی ۶۲۳۸۳۹ ۱-۲۰ آ-۱۸۴۳

املاك یزدی ۶۳۰۸۹۶
اراضی دیدوندید یوسف آباد سعادت آباد و غیره خریداریم ۱-۵ آ-۳۰۳۶

دفتر مسعود ۷۷۰۳۴۱
زمینهای داودیه - دروس - دره قشلاق خریدار است ۱-۳۰ آ-۲۰۵۹

بتعدادی منازل شخصی ساز
بزرك و کوچك در شمال شهر برای خرید نیازمندیم دفتر مسعود ۷۷۰۲۴۱ ۱-۱۰ آ-۲۰۶۷

اجاره داده می‌شود

ساختمانی بمساحت ۸۰۰متر
۲۰ اطاق باوسائل نزدیك‌سرچشمه جهت موسسات-شرکتها و مدارس تلفن ۳۵۰۰۰۵ ۱-۸ آ-۱۸۶۳۷

هزار متر باغچه
عمارت سه طبقه بیست اطاق‌شوفاژ کولر خیابان پهلوی بلوار ناهید ساختمان اول اجاره داده میشود تلفن ۸۸۰۳۰۸ آ-۱۹۱۲۵

اجاره میشود

سازمان تعاون مخصوص اجاره منازل بخارجیان تلفن ۴۵۰۵۷

یکدستگاه آپارتمان
۲ یا ۳ اطاقه با تلفن مورد نیاز است تلفن ۳۰۴۵۴۶

موسسه امور خارجیان
مخصوص اجاره منازل تخت- جمشیدشرقی کاشی ۵۰۳ -۷۱۷۸۲ ۱-۲۶ آ-۱۳۶۲

یکدستگاه آپارتمان
باتلفن مستقل
دویا سه اطاقه جهت دفتر کار مورد نیاز است تلفن ۳۱۴۷۹۱ ۱-۵ آ-۲۰۲۰

خانه اجاره میشود
برای خانواده آلمانی سه اطاق خواب سالن و سایر لوازم حدود قلهك رجحان دارد لطفا بدون واسطه ۸ صبح تا ۲ بعد از ظهر بشرکت آ . ا . ك آقای‌روش‌تلفن های ۶۲۴۳۵۳ و ۶۲۱۱۲۵ مراجعه فرمائید .
۱-۲ آ-۱۹۰۵۵

انبار بمساحت حدود
دو هزار متر مربع محصور که دارای اطاق نگهبان و قسمتی سرپوشیده باشد در جاده قدیم یا جدید یا جاده آرامگاه و یا شرق تهران مورد نیازاست تلفن۷۵۶۰۲۷ ۷۵۹۰۹۷
۱-۱ آ-۲۰۵۲

واگذاری شود

یکباب مغاز دو دهنه مدرن در خیابان لاله‌زار نو واگذار میشود به تلفن ۳۰۳۲۸۸ مراجعه شود .
۱-۳ آ-۱۸۷۶۵

فروش اتومبیل

فروشگاه نو کل جیپ و لندرور میدان باغشاه سپه تلفن ۴۷۰۷۵

شورلت ایمپالا ۶۴
بسیار تمیز بعلت مسافرت بدون واسطه بفروش میرسد ۶۳۳۹۱۳ ۱-۴ آ-۱۸۹۱۹

۳دستگاه فوردتانوس استیشن
شش چرخ مدل ۶۶ شماره شخصی بفروش میرسد تلفن ۶۲۰۰۶۶ ۱-۳ آ-۱۸۵۵

بنز ۲۵۰ «اس» تمیز مدل بالا کولردار نقد خریدارم اتوماتیك باشد مانعی ندارد .
تلفن ۶۳۳۹۸۶
آ-۴۲۲۱۰

یکدستگاه اتومبیل پژو ۴۰۴
مدل ۶۴ بسیار مرتب بعلت‌مسافرت مناسب بفروش میرسد .
طالبین به تلفن شماره ۸۴۲۴۳ مراجعه‌فرمایند.
آ-۱۹۰۷۱

فروشگاه اتومبیل تاج قلهك
خرید و فروش هر نوع اتومبیل های دست دوم تلفن ۸۶۳۹۷ ۱-۱۰ آ-۲۰۹۲

تعمیرگاههای اتومبیل

یگانه تعمیرگاه مجهز موریس و مینی ماینر
اول خیابان شمیران کوچه بیرجند تلفن ۷۲۸۳۰ ۱-۷ آ-۲۰۹۴

گرایه

اتولوکس
اتومبیلهای تشریفاتی باراننده برای داخل وخارج تهران میدان فردوسی تلفن ۴۴۶۰۵ و ۶۱۱۲۷۰

دروس‌بار
تلفن ۸۸۲۵۸۲ - ۸۸۳۷۴۹
بارکش شهرو حومه نشانی‌شمیران قلهك خیابان‌دولت‌چهار راه‌قنات ۱-۱۰ آ-۱۹۲۷

کاج بار
بارکش شهر وحومه
بیمه اثاثیه منزل تلفن
۴۱۱۱۱
۶۱۱۱۱۱

شرکتهای ساختمانی

سازمان تعمیر وتکمیل
تعمیرات اساسی ساختمان
تغییر فرم بنا
ساختن طبقات فوقانی و اطاقهای اضافی و هرگونه تعمیرات مربوط به ساختمان
هم نقد و هم اقساط (پیمانکاری بهدر)

دفتر فنی داریوش
طرح نقشه و نظارت ساختمان تلفن ۶۲۱۴۸۹
۱-۶ آ-۲۰۴۹

برای ساختمان شما

کاغذدیواری ونقاشی‌ساختمان
حاضرند باقساط تلفن ۷۸۱۹۷۷

رفع گرفتگی لوله ساختمان
در ۲ دقیقه سازمان تراکم
تلفن ۸۸۱۶۸۱

لوله بازکنی فاضل آب
بادستگاه‌تراکم‌هوا
مقدم ۶۴۶۳۵

رفع گرفتگی هرنوع لوله‌ساختمانی
بادستگاه‌تراکم‌هوا-تلفن ۷۸۷۲۷

لوله بازکنی فاضل آب
بادستگاه‌تراکم‌هوا
تلفن ۷۵۶۴۰۸

لوله بازکنی فاضل آب
بادستگاه‌تراکم‌هوا
تلفن ۷۶۳۲۸۶

قبوض اصلاحات ارضی

خریدار قبوض‌اصلاحات‌ارضی وسهام . باکیور ۲۲۷۲۹و۶۲۷۶۹۷

قبوض فرش بانك
کارگشائی راچندبر صداضافه‌تر از قیمت ارزیابی خریداریم سبزه‌میدان سرای حاج رحیم‌خان عبداله محسنی تلفن ۲۳۱۱۰

قبوض قالی
قبوض قالی و قالیچه بانك
کارگشائی رابحد اکثر قیمت خریداریم . سبزه‌میدان اول‌سرای حاج رحیم‌خان‌خامسی تلفن۵۸۶۶۰

قبوض قالی بانك کار - گشائی اضافه ترازقیمت ارزیابی شده خریداری میشودفرش اردهالی‌اول بازار کفاشهاسرای‌مهدیه تلفن ۲۳۴۸۲

معاملات پول

پول سرطی باقیمت
بانك موجود است ۴۵۱۴۲ ۱۲-۲۶ آ-۱۴۷۷

پول درمقابل املاك شمال
شهر وشمیرانات‌موجود است‌به تلفنهای ۳۳۹۰۶۷ و ۳۳۶۸۸۵

وام‌درمقابل تلفن فوری ۳۳۷۴۳۷

پول‌تومانی ۴ شاهی ۷۳۵۴۱

پول‌شرطی باسودبانکی ۴۸۴۶۳

پول شرطی نیازمندیم ۴۸۴۶۳

وام در مقابل تلفن ۳۳۷۴۳۷
۱-۵ آ-۱۸۷۹

وام در مقابل تلفن ۳۳۳۳۰۳
۱-۲۶ آ-۱۸۸۰

وام در مقابل تلفن ۳۰۱۳۳۴
۱-۲۶ آ-۱۸۸۱

وام در مقابل تلفن ۷۶۵۶۸۸

وام در مقابل تلفن ۷۵۷۶۲۹

وام در مقابل تلفن ۳۰۱۳۳۵
۱-۲۶ آ-۱۷۷۸

وام درمقابل تلفن ۷۶۳۶۰۷
۱-۶۰۰ آ-۲۰۵۵

سازمانهای فنی وفرهنگی

شورت هند
(تندنویسی) ماشین‌نویسی
را بیاموزید و شهریه را بعد از آموختن و استخدام‌بپردازید.
تحصیلات حدود دیپلم
آکادمی زبانهای دنیا
دروازه دولت اول روز ولت ساختمان جم موسسه فوق مجهز باسانسور و کولر و شوفاژ تلفن های ۷۵۸۲۱۳ و ۷۶۴۸۲۵

آموزشگاه نور
(نوراسکول) خیابان آبان شمالی کوچه‌روش نو برای‌تدریس زبان انگلیسی تا گواهینامه لوور کمبریج و خیاطی نام‌نویسی می‌کند . تلفن ۶۲۸۰۷۵ ۱-۳ آ-۱۸۸۳۱

کلاس رقص
هنرستان رقص کیشیبه
رقصهای مدرن را کنتراتی با کمترین قیمت زیر نظر خانم زیلا بیاموزید دروازه دولت - جنب روزولت تلفن ۷۵۶۷۰۲

انگلیسی را در انگلستان ودر مدرسه انگلیسی مدرن «پیتمن» بیاموزید
این مدرسه مشهور که از طرف وزارت آموزش و علوم کشور انگلستان بعنوان موسسه نمونه تدریس زبان شناخته شده یك برنامه جدید درسی برای سال ۱۹۶۹ ترتیب داده است که شامل ۵ دوره زبان انگلیسی ۸ هفته‌ای فشرده میباشد و از سطح ابتدائی تا سطح‌پیشرفته را در برمی‌گیرد. در ۶ نوبت یا ۶ موعد : ژانویه- مارس - آوریل - ژوئن - اوت و اکتبر میتوان این دوره ها را شروع کرد . بعلاوه یك دوره تکمیلی‌درباره بازرگانی‌بین‌المللی بانکداری و مدیریت در کار های تجارتی دایر شده است ، برنامه تحصیلی مفصل سال ۱۹۶۹ را از ما بخواهید ، در این برنامه جزئیات کار مدارس و کلاسهای تابستانی «پیتمن» در سال ۱۹۶۹ در لندن - کمبریج - ادینبورك و آکسفورد تشریح شده است . برای دریافت برنامه مزبور به آدرس زیر نامه بنویسید :
K. Steven, B.A., Principal, The Pitman School of English, 46 Goodge Street, London, WIP 2AQ, England.
آ-۴۲۱۰۸

تعلیم رانندگی

هنرستان فنی پرستو
مرکز آموزش‌صحیح رانندگی، مکانیکی ،ترافیك‌مجهز به‌بهترین ومدرنترین وسیله آموزش تهران خیابان شاهپور چهار راه گمرك تلفن : ۲۳۹۱۶

آموزشگاه‌رانندگی کالج
سه‌راه امین حضور اول ری تلفن ۳۵۰۱۷۰ رانندگی را تحت نظر مربیان دیپلمه با اسلوب صحیح فرابگیرید .

آموزشگاه رانندگی و مکانیکی تشکری
باشخاصیکه در این آموزشگاه ثبت نام نمایند آئین‌نامه رامجانی میآموزد . خیابان خیام بین سید نصرالدین و اعدام تلفن ۲۳۵۵۵
آ-۴۲۰۶۸

تدریس خصوصی

انگلیسی با فرانسه
توسط خارجی تلفن ۴۷۱۴۱

انگلیسی بامکاتبه
صندوق پستی ۱۳۱۱۴۰

تدریس خصوصی زبان
انگلیسی تلفن ۷۵۹۵۳۵ ۱-۵ آ-۱۹۶۷

پانسیون

پانسیون مریم
آسایش بانوان و دختران‌دانشجو را تامین‌مینماید . پهلوی ایستگاه زهره پلاك ۵۱۱ تلفن ۸۵۱۴۲۳

متفرقه

دفتر کار تهران
صندوق‌پستی ۱۲۴۱ر۱۱
۱-۱۰ آ-۲۰۵۷

ظریفیان تلفن ۵۵۰۳۲ مشاور فنی‌پیمانکاری‌راه و ساختمان و تسطیح اراضی خاکبرداری - خرید و فروش - اجاره ماشین آلات. راهسازی و ساختمانی . خریدار ماشین آلات و آهن‌آلات کارگاهها و کارخانجات
۱-۱۳ آ-۲۰۲۹

امپلی فایر های استریوهای فیدلتی بقدرت ۲۰ تا ۲۰۰

برندگان جوایز پنجاه هزار ریالی، آقایان : سلیمان تقوی، کارمند، ساکن تهران- حسن صمدی، بلیط‌فروش ،ساکن رشت ، حیدر چوداری، راننده ، ساکن رضائیه -عبداله جلالی، کتابفروش ساکن بندرپهلوی - علی‌اکبر ابریشمی، خیاط ، ساکن تهران- عباس‌اقبالی، طواف ،ساکن خرمشهر - حیدر حیدریان، کارمند ، ساکن قوچان- اکبر عباسقلی‌زاده ، کارگرشیشه بر، ساکن تهران-عبداله مقصودی، درجه‌دار ارتش ، ساکن تهران- صفرعلی‌سمیعی، کبابی، ساکن کرج- عبداله چراغی، کفاش، ساکن کرج - نادعلی‌شناورنژاد، خباز ، ساکن‌شیراز - ولی‌اله غلامعلی کارگر، ساکن تهران- مهندس علی روحانی، رئیس کار پردازی وانبارهای دانشگاه صنعتی آریامهر، ساکن‌تهران.

یکمیلیون و پانصد هزار ریال پول نقد برای دومأمورشهربانی

پیکانی که فقط ماهی یکدستگاه ساخته میشود نصیب یک کارمند دخانیات شد

بقیه ازصفحه اول

پیکان اختصاصی جایزه قهرمان شانس بلیطهای ماهانه اعانه ملی که فقط ماهی یکدستگاه ساخته‌میشودنصیب‌آقای‌سلیمان تقوی کارمند اداره دخانیات تهران شد .

بهر حال خود رابه دو نفری که نزدیکتر از همه بودند و یك لحظه خنده از چهره آنها دور نمیشد رساندم و گفتم:

-معذرت میخواهم ممکن است خودتان را معرفی کنید ؟

یکی از آندو بطرف من برگشت وجواب‌داد :

- من « مرتضی سیاسی »مامور شهربانی اصفهان هستم . ایشان هم دوست و همکارم آقای مهدی بابائی است.

پرسیدم :

- شما هم از برندگان جوایز بزرك هستید ؟

اینبار آقای مهدی بابائی پاسخ داد :

- بله ما با شرکت هم یکصدو پنجاه هزار تومان پول نقد بدست آوردیم.

سئوال کردم:

-ممکن است حریان برنده‌شدن خود را از ابتدا تاکنون برایم تعریف کنید ؟

آقای مرتضی سیاسی باین‌سئوال من پاسخ گفت :

-یکروز بعداز ظهر درخیابان چهار باغ به دوستم آقای مهدی بابائی برخورد کردم . دو نفری صحبت کنان بطرف خیابان فتحیه راه افتادیم .ابتدای خیابان فتحیه یك بنگاه مطبوعاتی وجود دارد که مدیر آن آقای صادقی در اصفهان به خوشدستی معروف است ...

حرف آقای سیاسی را قطع کردم و پرسیدم :

-ممکن است در این باره توضیح بیشتری بدهید ؟

سرش را تکان داد:

-بله ... آقای صادقی ضمن فروش مطبوعات بلیط اعانه ملی هم میفروشد چون هر هفته عده‌ای از کسانی که از آقای صادقی‌بلیط اعانه ملی میخرند برنده میشوند مردم ایشان را خوشدست‌میگویند. باری بین من و همکارم آقای‌بابائی بر سر خوشدستی آقای صادقی بحثی درگرفت و باوجود این که هرکدام به تنهائی تعدادی بلیط اعانه ملی داشتیم معهذا قرار شد از آقای صادقی هم سه بلیط با شرکت هم خریداری کنیم .انروز گذشت و ما بکلی موضوع را فراموش کردیم . آقای سیاسی اضافه کرد:

-روز جمعه بعد هنگامی که مشغول مطالعه روزنامهٔ بودم چشمم به شماره های برندگان افتاد و هنگامی که بلیطهایم را باشماره های برنده تطبیق کردم متوجه شدم یکی از سه بلیطی که باتفاق‌آقای بابائی خریده‌ام برنده یك میلیون و پانصد هزار ریال پول نقد شده است . دیگر معطل نشدم و باوجود اینکه آقای بابائی در شهربانی کشیك داشت‌خودرا باو رساندم و او به محض مطلع شدن از ماجرا مرا در آغوش گرفت و چند لحظه یکدیگر را می بوسیدیم.

پرسیدم:

-شما موفقیت خود را در چه میدانید؟

هردو جواب دادند:

-در نظم و ترتیب باید هرهفته بطور مرتب بلیط اعانه ملی خرید و توجه داشت که عواید این‌بلیط هابه مصرف امور خیریه میرسد . در زندگی هیچکس هفته‌ای دو تومان تاثیری ندارد .اما وقتی این دوتومان ها جمع شود میتوان کار های عام‌المنفعه زیادی انجام داد. همانطوری که تاکنون سازمان شاهنشاهی خدمات‌اجتماعی،اقدامات فرهنگی و بهداشتی فوق‌العاده‌ای از عواید این بلیط ها انجام داده است .از طرف دیگر این نظم و ترتیب‌درخریدبلیط اعانه ملی‌موجب میشود که‌هیچ‌هفته‌ای شانس را از دست ندهیم و سر انجام روزی(مثل امروز) پاداش نیت خیر و نظم و ترتیب رابدست آورم .

* آرزوی که برآورده شد

آقای حسین اختیاری کشاورز ساکن «هیرسین » کرمانشاه که هفته گذشته باخرید بلیط اعانه ۳۵۰ هزار ریال پول نقد بدست آورد میگفت :

-من ، همسر و دو فرزند ۱۵ و ۱۶ ساله دارم و از سالها قبل آرزو داشتم خانه‌ای خریداری کنم که همسر و فرزندانم ازاجاره نشینی راحت شوند تابتوانم پولی‌راکه‌بابت اجاره خانه می پردازم به نفع دو فرزندم پس‌انداز نمایم . بهمین‌دلیل علاوه برآنکه بر میزان فعالیتم افزودم شانسم را نیز به کمك گرفتم و هفته‌ای فقط دو تومان برای خرید بلیط اعانه ملی کنار گذاشتم. نتیجه این شد که امروز با بردن ۳۵۰ هزار ریال پول نقد به آرزوی دیرینه خود رسیده‌ام و می‌توانم خانه مورد نظرم را خریداری کنم.

● کشاورزی بهتر از کارمندی است

آقای قاسم توکلی می گفت . کشاورزی بهتر از کارمندی است، بهمین دلیل من همیشه دلم می - خواست یك‌زمین مزروعی داشته باشم . تا این که هفته گذشته بابلیط اعانه ملی صاحب یك‌زمین مزروعی شدم ... آنهم بطور کاملا اتفاقی ...

آقای توکلی سرگارسن میهمانخانه آستانه اشرفیه که با شرکت‌یکی از اقوام خود برنده ۳۰۰ هزارریال شده است ادامه داد .

-برای انجام کاری از آستانه به لاهیجان رفتم . در لاهیجان‌همین که از اتوبوس پیاده شدم با پسر خردسالی مواجه شدم که بلیط اعانه ملی میفروخت یك بلیط از او خریدم و داشتم آنرا در جیبم میگذاشتم که یکی از اقوام دورمن خانم « ام‌البنی خانعلی » سر رسید و چون مدتها یکدیگر را ندیده بودیم مشغول احوالپرسی شدیم و در ضمن احوالپرسی او پیشنهاد کرد که با من شریك شود . سهم بلافاصله بلیطم را نصف کردم و نیمی از آنرا به خانم ام‌البنی دادم.

آقای توکلی افزود . همانطور که ملاحظه میکنید ، همان‌بلیط، برنده ۳۰۰ هزار ریال پول نقدشده است و چون من و خانم ام‌البنی از این شرکت خاطره خوشی داریم. قرار گذاشته‌ایم هردو با هم یك زمین مزروعی خریداری کنیم و شرکت خود را همچنان ادامه‌دهیم.

* پیکان راکی برد

پیکان اختصاصی که کارخانجات صنعتی ایران ناسیونال فقط برای قهرمان شانس بلیط های اعانه ملی اقدام به ساخت آن میکند و هرماه فقط یکی از آن نوع‌میسازد نصیب آقای سلیمان تقوی کارمند دخانیات‌تهران شد.

آقای سلیمان تقوی که قبلاکی از جوایز پنجاه هزار ریالی رابه دست آورده بود میگفت:

-در باور کردن مختارید .اما فقط نیت خیر بود که مرا باین‌دو شانس بزرك رساند.

من هرگز بلیط اعانه ملی را صرفا به قصد و نیت بردن پول نخریده‌ام زیرا معتقدم اجرمعنوی آن مهمتر از پاداش مادی‌است . اما حالا فوق‌العاده خوشحالم که پاداش مادی بزرگی نیز از طریق خرید بلیط اعانه ملی نصیب من شده‌است .

آقای تقوی افزود:

- قصد دارم ازاین پیکان‌لوکس و اختصاصی و زیبا شخصااستفاده کنم و آنرا همیشه بعنوان یادگار پاداش نیت خیر خود نگهداری نمایم.

خوانندگان عزیز . سومین سری بلیط های ماهانه اعانه ملی‌باجایزه ممتاز ۳۰۰ هزار تومانی‌ویکدستگاه پیکان اختصاصی برای قهرمان شانس و میلیونها ریال جایزه‌نقدی دیگر ، دو هفته بعد ، یعنی چهار شنبه دوم مهر ماه قرعه کشی می شود . باتوجه باین که فرصت های مناسب و شانس های بزرك را نباید از دست دادهم‌اکنون‌یادداشت کنید تا در اولین فرصت بلیط ماهانه اعانه ملی بخرید و خود را در مسیر شانس بزرك سه‌میلیون ریال پول‌نقد قرار دهید.

آقایان مرتضی سیاسی و مهدی بابائی که‌از بلیط فروش خوشدست اصفهان‌بلیط اعانه ملی خریدند و یکمیلیون و پانصد هزار ریال پول نقد بدست آوردند .

آقای حسین اختیاری کشاورزکرمانشاهی بابردن ۳۵۰ هزار ریال از جوایز بلیطهای اعانه ملی به آرزوی خود که خرید خانه بود رسید .

آقای قاسم توکلی سرگارسن میهمانخانه آستانه اشرفیه که برنده یکی از جوایز ۳۰۰ هزار ریالی بلیطهای‌اعانه ملی‌شده است ازاین ببعد به کشاورزی خواهد پرداخت .

آقای محسن عباسی نیك محصل ساکن تهران برنده جایزه یکصد وپنجاه هزار ریالی

آقایان داود شوشی و غلامحسین اکبرزاده بشرکت برنده یکصد هزار ریال پول نقد شدند .

جناب آقای دکتر خلیل ضیائی

بدینوسیله وظیفه وجدانی و اجتماعی خود می‌دانم از زحمات و توجه کاملی که در معالجه چشم های اینجانب مبذول فرموده و در نهایت شایستگی‌مرا که از نعمت بینائی محروم شده بودم مداوا نموده و عائله را از فلاکت بی سر پرستی نجات بخشیدید از صمیم قلب تقدیر و سپاسگزاری‌نموده و موفقیت جنابعالی را در خدمت بهم‌نوع ازخداوندمتعال مسئلت دارم .

علی اسکندری

آ-۱۹۰۹۳

آگهی استخدام در نیروی هوائی شاهنشاهی

۱-نیروی‌هوائی شاهنشاهی بمنظورتامین‌پرسنل کادردرجه‌داری تعدادی‌داوطلب بمنظور استخدام‌درآموزشگاه گروهبانی باشرایط زیر میپذیرد :

الف - تابعیت دولت شاهنشاهی ایران .
ب - متدین بیکی از ادیان رسمی کشور .
پ - سن بین ۱۸ سال تمام و ۲۴ سال تمام .
ت - دارا بودن حداقل گواهینامه قبولی دوم متوسطه .
ث - صحت مزاج و تناسب اندام برطبق گواهی بهداری نیروی هوائی و حداقل قد ۱۶۳ سانتیمتر .
ج - نداشتن پیشینه بد .
چ - سپردن تعهد خدمت درنیروی هوائی شاهنشاهی بمدت شش سال از تاریخ پایان دوره آموزشی
ح - نداشتن عیال و اولاد و کسان‌تحت تکفل .

۲- مدت تحصیل درآموزشگاه مزبور یکسال بوده و داوطلبان درطول این‌مدت شبانه روزی بوده و ماهانه مبلغ ۱۲۵۰ ریال بعنوان کمك هزینه تحصیلی دریافت مینمایند

۳- داوطلبان پس‌از خاتمه دوره یکساله آموزشگاه و احراز موفقیت درآزمایشها بدرجه گروهبانسومی مفتخر و برطبق‌مقررات قانون استخدام نیروهای مسلح شاهنشاهی از حقوق و مزایای مربوطه استفاده مینمایند .

٤- داوطلبان میتوانند برای کسب اطلاع بیشتر و ثبت‌نام با دردست داشتن فتوکپی گواهینامه تحصیلی - عین شناسنامه (بفرم جدید باعکس) ۱۰ برگ‌رونوشت مصدق شناسنامه ۲۲ قطعه عکس ٤×۳ از تاریخ این آگهی تاتامین احتیاج (باستثناء روزهای تعطیل و پنجشنبه ها) از ساعت ۷ الی ۱۲ بمرکز آموزش های هوائی واقع درخیابان تهران‌نو - استگاه فرودگاه مراجعه نمایند . م ال ف۶۳۸۲

نیروی هوائی شاهنشاهی
-۱

روکش صندلی اتومبیل

بسیار زیبا با رنگهای جالب آماده نصب

دورندگی اتومبیل ایرانشهر شاهرضا اول ایرانشهر تلفن ۶۱۲۳۵۲

آگهی دعوت مجمع عمومی فوق‌العاده وعادی ازصاحبان سهام شرکت سهامی تجارتی رافت اصفهان

مجمع عمومی فوق‌العاده و عادی شرکت سهامی تجارتی رافت اصفهان در روز یك شنبه ۶ر۷ر۴۸- در ساعات معینه ذیل بمنظور شور و اتخاذ تصمیم نسبت بموارد زیر در منزل آقای حاج میرزا محمد جعفر کازرونی تشکیل و بدینوسیله از آقایان سهامداران دعوت میشود که‌با رعایت مقررات اساسنامه حضور بهمرسانند

الف - موقع تشکیل مجمع فوق‌العاده - چهار ساعت بعداز ظهر یك شنبه ۶ر۷ر۴۸ .

دستور جلسه ۱- تقلیل اعضاء هیئت مدیره از ۷ نفر به سه‌نفر که یکنفر صاحب امضاء خواهد بود .۲- تقلیل بازرسین شرکت از ۷ نفر به‌یکنفر .۳- اصلاح مواد ۲۸ و۳۶ و ۳۹ اساسنامه .

ب - انتخاب سه نفر بسمت اعضاء هیئت مدیره برای مدت سه سال . ۲- انتخاب یك نفر بازرس برای مدت یکسال . ۳- تصویب عملیات گذشته تا آخر سال ٤۷ ٤- تفویض اختیارات تامه به هیئت مدیره برای تودیع یا توثیق سهام وطن نزد بانك توسعه صنعتی و معدنی ایران بهر عنوان که مقتضی دانند.

شرکت‌سهامی تجارتی رافت اصفهان

آگهی تجدید مناقصه

واحد ساختمانی کارخانه آریامهر اصفهان واقع در ٤۵ کیلو متری راه شهر کرد دو دستگاه ماشین‌ازقبیل دستگاه‌برش کاربید ودستگاه برش ورق وسه قلم لوازم‌از قبیل مانو سرا کسیژن یك ساعته و دو ساعته مورد احتیاج خودرا از طریق مناقصه خریداری مینماید . داوطلبین شرکت در مناقصه میتوانند بابرداخت مبلغ بنجاه ریال برك مشخصات و اسناد مناقصه را در تهران از دبیرخانه قسمت کارپردازی شرکت ملی ذوب آهن ایران واقع در چهار راه پهلوی تخت جمشید و در اصفهان از دفتر تدارکات واحد دریافت و پیشنهاد خود را بر اساس مفاد مندرج در برك شرایط تنظیم و تا ساعت ۹ روز چهار شنبه دوم مهر ماه ٤۸ تسلیم دبیرخانه واحد نمایند .

پیشنهادات واصله در ساعت ۱۰ همانروز در قسمت تدارکات واحد بار و قرائت خواهد شد حضورپیشنهاد دهندگان یا نمایندگان آنها در جلسه مناقصه آزاد و سایر شرایط دربرك شرایط مندرج میباشد واحد ساختمانی کارخانه آریامهر اصفهان

۱-۳ آ-٤۱۲۷٤

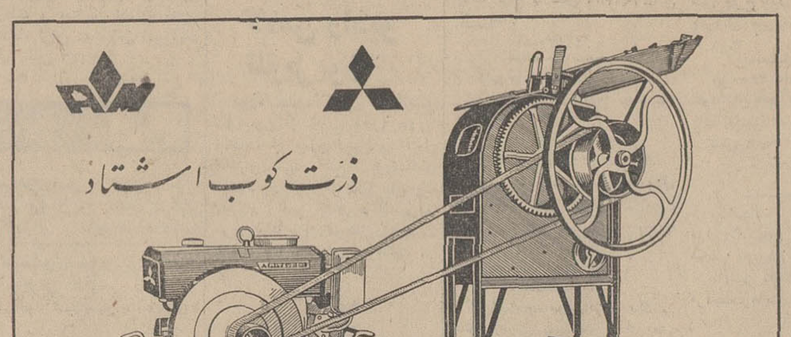

ورزش وجوانان
جدائی ناپذیرند
مجله جوانان با تفسیر دقیق ، بیغرضانه از تحولات جهان ورزش شما را دقیقاً در جریان رویداد ها میگذارد
جوانان
منتشر شد

تلویزیون آر.تی.آی

شاهکار کارخانه آر.سی.ا-آمریکا

لوول رینولد سیمونز مالك اختراع شماره ۲٦٤۲ مربوط به «دستگاه برای‌انتقال‌وزن‌یدکی‌تراکتورروی چهارچرخ‌تراکتور» میل دارد با صاحبان صنایع در ایران برای بهره برداری از اختراع خود وارد مذاکره شود برای اطلاع بیشتر به دفترحقوقی دکتر آ . آقایان و همکاران خیابان سوم اسفند ۱٤۹ مراجعه فرمائید

آ-۱۹۰۷۹

وزارت فرهنگ وهنر

هنرستان دولتی موسیقی ملی

برای کلاسهای پنجم و ششم ابتدائی و اول متوسطه تعدادی هنرجوی با استعداد دختر و پسر می‌پذیرد . دفتر هنرستان (واقع در خیابان کاخ جنوبی بین شاه و حشمت‌الدوله تلفن ٤۲۳٤۵ همه روزه صبح و عصر برای ثبت‌نام دائراست .

دعوت مجمع عمومی عادی

هیئت مدیره شرکت سهامی ایران تراکتور از عموم سهام- داران محترم دعوت مینماید که برای شرکت در جلسه‌مجمع عمومی عادی روز چهار شنبه نهم مهر ماه جاری ساعت۵ بعدازظهر در محل شرکت واقع درخیابان سعدی جنوبی شماره ۸٤٤حضور بهمرسانند .

دستور جلسه
۱- استماع گزارش هیئت مدیره
۲- انتخاب اعضای هیئت مدیره
۳- تعویض سهام
٤- انتخاب بازرس
۵- تعیین خط مشی شرکت

آ-۱۹۰۳۹ هیئت مدیره شرکت سهامی ایران‌تراکتور

بحث نان، گوشت، اتوبوس وسیل در انجمن شهر تهران

● شهردار گفت: شهرداری مسئول گوشت تهران نیست
● برای مرده های تهران نعش‌کش لوکس خریداری میشود

دیشب انجمن‌شهر تهران جلسه داشت و در این جلسه استعفای یکی از اعضاء، مسیل ها، اسفالت و گوشت، خرید اتومبیل نعش‌کش مرسدس‌بنز، آسایش مردگان، گورستان، سینما ها. مسئولیت شهرداری در مورد گوشت و نان، اتوبوسرانی، تریبون آزاد برای مردم، همکاری با انجمن های محلی، انتخابات اصناف و تفاوت اشتباه محاسبه اشل حقوق کارمندان مطرح گردید.

جلسه انجمن بریاست آقای حسین فرهودی و با شرکت شهردار و معاون اداره شهرداری تشکیل شده بود.

جلسه سری

در آغاز جلسه و پیش از خواندن صورت جلسه، انجمن جلسه را سری اعلام کردو تماشاگران سالن انجمن را ترك گفتند و سپس جلسه علنی اعلام و صورت جلسه پیش خوانده شد.

در این جلسه استعفای آقای علی‌اکبر خسروشاهی از سمت نمایندگی انجمن شهر تهران مطرح شد و تصویب گردید. آنگاه شهردار شروع به صحبت کرد و گفت: در جلسه پیش طی بحثی که در مورد مسیل ها شد آنطور که باید حق مطلب ادا نگردید. من روز جمعه از مسیل های تهران دیدن کردم و ماموران در بیست‌وشش واحد در سراسر تهران مشغول پاك کردن مسیل ها هستند و اطمینان میدهم که از ناحیه مسیل ها و خطر جریان سیل ناراحتی برای مردم پیش نخواهد آمد. شهردار بسبب تصویب پیشنهادات و طرح های شهرداری در مورد مسیل ها از انجمن تشکر کرد.

اسفالت

در این وقت گزارش کمیسیون اسفالت انجمن شهر درباره اسفالت خیابان روبروی دانشگاه ملی خوانده شد و اعلام گردید که در این مورد یك میلیون ریال دانشگاه ملی و سه میلیون ریال شهرداری پرداخت میکنند.

خرید آمبولانس

سپس پیشنهاد سازمان گورستان های تهران در مورد خرید بیست دستگاه اتومبیل نعش‌کش مرسدس بنز بمبلغ چهل و شش هزار مارك مطرح گردید. پیرامون این پیشنهاد آقایان کریمی آشتیانی و رستگار رازی صحبت کردند و آقای ایرانی بعنوان مخالف گفت: من با خرید نعش‌کش لوکس برای تهران موافق نیستم. مرده ها اتومبیل کولردار لازم ندارند و وجود و عدم بادبزن و رادیو در اتومبیل نعش‌کش برای مرده یکی است.

در موقعی که انجمن پیرامون نعش‌کش و تابوت جنازه بحث می کرد، چند تن از نمایندگان از جلسه بیرون رفته و دوباره مراجعت کردند.

شهردار تهران به انتقاد آقای ایرانی پاسخ داد و گفت: وزارت اقتصاد ودولت این پیشنهاد را تصویب کرده‌اند و قیمت خرید نیز بسیار مناسب وارزان است.

وباینطریق بحث پایان یافت و پیشنهاد به کمیسیون ارجاع گردید.

*** سینماها**

آقای ایرانی در مورد سینماهای پایتخت صحبت کرد و ضمن اشاره به اقدامات کمیسیون انجمن گفت: نه بستن سینماها منطقی بود و نه باز کردن این اماکن زیرا که این کمیسیون بجای تعطیل سینما میتوانست بصاحبان آنها مهلت داده واجرای دستورات را خواستار شود.

گوشت.

آقای قاضی در مورد گوشت تهران صحبت کرد و گفت: واگذاری امر گوشت به وزارت تولیدات برای آنست که در سال جاری حداقل سیاه بهار و جنجال گوشت پیش نیاید و آنطور که جراید نوشته‌اند معلوم میشود که بحث گوشت همچنان بحالت سابق خود باقی است. نمایندگان انجمن شهر که درجهت رفع گرفتاری مردم با شهرداری همکاری کرده وطرح کوتاه مدت و دراز مدت این سازمان را تصویب میکنند، توقع دارند که ترتیبی داده شود تا این مسائل حل گردد.

*** منافع مردم**

ناطق گفت: هدف انجمن تامین منافع مردم است و لازم میدانم در مورد مسائلی که بزندگی مردم ارتباط دارد مانند نان و گوشت شهرداری را باصل مطلب توجه بدهم امرنان تهران بوسیله سازمان مستقل نان اداره میشود که آئین نامه آن به انجمن داده شده وتحت بررسی است. مسئله دیگر گوشت تهران است که بوسیله سازمان گوشت اداره میشود ولی می‌بینم که یك روز صدای دکانداران درمیاید که گوشت منجمد نمیتوانند بفروشند وروز دیگر مردم شکایت میکنند که فلان گوشت را نمیخواهید مصرف کنند وآخرسر روزی گوشت فراوان میشود و زائد براحتیاج است ومن میخواهم عرض کنم که اگر در تهران سردخانه احداث کنند و این گوشت‌های اضافی را برای فصل سیاه بهار ذخیره نمایند بطور قطع مشکلات حل خواهد شد.

شهردار تهران گفت: توزیع و تامین گوشت باوزارت تولیدات است وبجای آنکه قصاب‌ها وسربخش ها گوشت را تقسیم کنند، مامورین این وزارت همین وظیفه را انجام می دهند ودرنظر است که در ده ناحیه تهران ده سرد خانه احداث شود و گوشت نواحی دراین سردخانه ها ذخیره شود و دکانداران گوشت نیز بجای تحویل گوشت در پاچال باین سردخانه ها مراجعه وسهم خود را دریافت دارند.

شهردار گفت: مسئله گوشت طبق دستوری که صادر شده به وزارت تولیدات واگذار گردید و شهرداری تنها از نظر بهداشت در این کار دخالت ونظارت دارد و در دیگر موارد شهرداری مسئولیتی ندارد.

● اتوبوسرانی

آقای ایرانی گفت: پس این طرح اتوبوسرانی که به انجمن آوردید چه شد و میخواهم بدانم آیا این طرح فقط روی کاغذ آمد و تمام شد. من پیشنهاد می کنم برای این مردم تهران یك تریبون آزاد تعیین کنید وبگذارید مردم بیایند حرفهای‌شان را بگویند.

آقای قاضی پیشنهاد کرد که تریبون آزاد تهران درانجمن های محلی تشکیل شود ولی ناطق گفت: بدین منظور باید باشگاه شهرداری در اختیار مردم قرار داده شود.

رئیس انجمن دراین بحث مداخله کردو گفت: انجمن برای تماس با انجمن های محلی اقداماتی کردولی تابستان مانع از تشکیل جلسات شدو مطالعات هیئت رئیسه به این جا منتهی شده که به جای تشریفات باید خود ما به محلات برویم ودر جلسات انجمن های محلی شرکت کنیم و از این پس هر هفته در یکی ازنواحی شهرداری کنگره انجمن های محلی تشکیل شده و ما نیز به آنجا خواهیم رفت. رئیس اعلام کرد که جلسه این هفته در ناحیه شش شهرداری تشکیل خواهد شد.

*** انتخابات اصناف**

آقای سعادت به عنوان آخرین ناطق جلسه دیشب صحبت کردو گفت: دوره تصدی قانونی اتحادیه ها پایان یافته و آقای شهردار قول داده‌اند که انتخابات اصناف را شروع کنند ودراین مورد همه روزه اتحادیه ها باشورایعالی اصناف مکاتبه و درخواست شروع انتخابات را دارند ومن از آقای شهردار تقاضا دارم تعیین بفرمائید انتخابات چه موقعی شروع خواهدشد. باین سئوال شهردار پاسخ داد و گفت: در مورد انتخابات اصناف پیشنهادی تهیه‌شده و دراین هفته به انجمن تقدیم میشود وپس از تصویب آن پیشنهاد دستور شروع انتخابات اصناف داده خواهدشد دراین موقع رئیس ختم جلسه را اعلام کرد و نمایندگان سالن انجمن را ترك گفتند.

یک هیئت نفتی

بقیه از صفحه آخر

طرح را روشن خواهد کرد و براساس نتایج این مذاکرات، ایران مرحله بعدی را باکنسرسیوم نفت آغاز خواهد کرد.

در مذاکرات کنسرسیوم مطالب مربوط به میزان کمك یا سرمایه‌گذاری کنسرسیوم و نزول پولی که برای این کار اختصاص داده میشود و میزان نفتی که از این لوله خواهد گذشت مورد بررسی قرار خواهد گرفت. هنوز با کنسرسیوم دراین مورد هیچ نوع مذاکرات رسمی بعمل نیامده‌است.

اما در اجلاسیه مهر ماه لندن مذاکرات جنبه رسمی و جدی دارد. چه بسا دراین مذاکرات خودطرح نیز مورد تغییر وتکمیل قرارگیرد بهر حال در اجلاسیه های تهران و لندن وضع خط لوله نفتی اهواز- اسکندرون برای اولین بار جنبه جدی و قطعی پیدا خواهد کرد.

آقای دکتر اقبال روزپنجشنبه یا جمعه به تهران باز خواهد گشت و برای اواسط هفته آینده آماده مذاکره با هیئت نمایندگی ترکیه خواهد شد.

ساعت ده صبح امروز مذاکرات پیرامون افزایش درآمد نفت ایران در سه سال آینده بین نمایندگان کنسرسیوم بین‌المللی نفت وشرکت ملی نفت در لندن آغاز شد، در این مذاکرات هیئت ایران بریاست آقای دکتر اقبال و عضویت آقایان رضا فلاح و هوشنك فرخان و پرویز مینا و منصور صدری و از کنسرسیوم نیز نمایندگان کلیه سهامداران اروپائی و آمریکائی شرکت دارند.

هدف این مذاکرات پیدا کردن راه هائی برای تامین اضافه درآمد سه سال آینده میباشد در این سه سال درآمد نفت ایران که اختصاص بکارهای عمرانی وصنعتی دارد باید بطور متوسط سالی ۱۷ در صد افزایش یابد.

پیش بینی میشود مذاکرات در ظرف دو روز پایان یابد و روز پنجشنبه یا حداکثر جمعه هیئت بایران باز گردد.

از فردا در

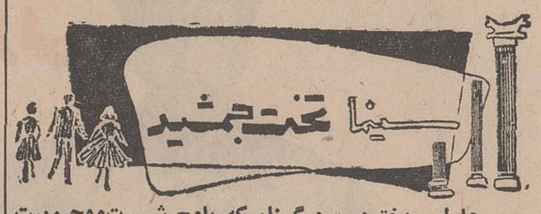

«هارلو» دختری بود گمنام که باوج شهرت ومحبوبیت رسید ودراثر خودخواهی‌های بیش از حد ناگهان سقوط کرد «هارلو» یك فیلم آموزنده برای دختران جوان باشرکت برجسته‌ترین هنرمندان بین‌المللی

تماشای این فیلم برای اشخاص کمتر از ۱۸ سال ممنوع است

گزارش گروه منتقدان وخبرنگاران اطلاعات در جشن هنر شیراز

از: بیژن امامی

هند جشن هنر را در یک شب تسخیر کرد!

گروه هنرمندان هندی نشان دادند که هنر هندی با آنچه در فیلمهای هندی می‌بینیم تفاوت فاحش دارد

گروه سازهای ضربی هند یکی از اصیل‌ترین وبهترین برنامه‌های جشن هنر امسال را ارائه دادند و تحسین همگان را برانگیختند.

«اوماشارما» باندام ظریف وشکننده و صورت پرملاحتش با اجرای رقص «کاتاك» آغازگر برنامه هنرمندان هند بود. او و سایر هنرمندان هندی تسخیرکننده شبی ازجشن هنر بودند.

«شارما» رقاصه‌ای مسلط است با حرکاتی دقیق که هرکدام گویای حرفی است. نرمش دستها، حرکت پاها و میمیك صورت او به‌نسبت قابل ملاحظه‌ای ماهرانه بود.

کاتاك باحالتی خاص آغاز میشود بدن درعین حال که مستقیم است کاملاآزاد قرار می‌گیرد. دست راست بالای سرخم گشته و دست چپ بحال افقی نگاه داشته میشود. چشمهای هنرمند تابع حرکات رقص است، بدن آهسته باحرکات آرام و پاشنه پا به‌جنبش درمی‌آید.

● چرخ

چرخ یکی از حالات وستونهای اساسی در رقص «کاتاك» است.

و «اوماشارما» نشان داد که در اجرای اصول کلی کاتاك تسلط دارد. برنامه بارقص «دربارمغولی» آغاز شد. رحمت‌علی‌خان با «سارود» که سازی شبیه سیتارولی کوچکتر است - (ویشوانات‌میشرا) باطبله‌و (باکوات‌اوپرتی) با نواختن ساز ضربی دیگری بنام (پاخواج) رقص را همراهی می‌کردند.

*** اشعار حافظ**

در میان رقص ابیاتی از نامدار شاعر ایران حافظ در وصف‌شیراز خوانده شد.

در قسمت دوم برنامه «اوشارما» بالهجه شیرین‌ودرعین حال سلیس یکی از اشعار معروف حافظ را خواند.

«زلف آشفته‌و خوی کرده‌و خندان لب‌ومست
پیرهن چاك‌وغزلخوان‌و صراحی در دست»

ورقصی زیبا از او دیدیم که‌با استفاده از «پانتومیم» داستان‌دلدادهٔ رابخوبی مجسم می‌کرد.

عده بسیاری این رقص را بسیار ساده می‌پنداشتند چرا که تشابه بسیاری با رقصهائی داشت که در فیلمهای هندی دیده‌ایم. بقول یکی از رفقا: رقص «ویجنتی‌مالا»ئی! ...اما این کجاو آن کجا.

*** سازهای ضربی**

همانگونه که اشاره کردم نوازندگان سازهای ضربی هند یکی ازخوب ترین و اصیل‌ترین برنامه‌های جشن هنر را ارائه دادند.

این هنرمندان باسازهای ضربی مخصوص خود که یکی از آن‌ها شبیه خمره‌ای کوچك بود باتفاق «دورسوامی‌انیکار» که «ویناء»ی هند را بما معرفی می‌کرد غوغائی‌حیرت انگیز بپاداشتند.

برنامه آنها در هشت قسمت شامل سه نوع شاید بقول‌خودشان سه‌دستگاه یاطبقه از موسیقی‌اجراء شد.

نکته جالب سئوال وجوابی بود که آلات‌ضربی‌موسیقی بایکدیگر می‌نمودند. حرکت سریع دستها رابراحتی نمی‌شد دید و یا تعداد ضربات آنان را شمارش کرد.

نوازندگان بطوری در آهنك فرومی‌رفتند که‌ناخودآگاه حرکاتی به‌سروصورت و چشمهای خودمی‌دادند.

*** سنتور هندی**

برنامهٔ سنتور هندی مورد توجه قرار گرفت. نوازندهٔ این سنتور «شیوکومارشارما» نام دارد که بزرگترین و تنها نوازندهٔ سنتور هند است زیرا فن نواختن سنتور مهارتی بسزا میخواهد وتنها هنرمندی مانند «شیوکومار» می‌تواند آنرا چون سازی رویاانگیز بکار برد.

سنتور هندی شباهتی به سازهای دیگر ندارد. به‌شکل ذوذنقه است و صدسیم با ضخامت های متفاوت دارد. «شیوکومارشارما» به‌سنتور خود ۱۶ سیم اضافه کرده است. این ۱۶ سیم سه‌گام رادر برمیگیرد و هرچهار سیم موافق نماینده یك‌نت است. این عمل برای آن است که بتوان آهنك‌هائی جالب‌تر ارائه داد.

ساز مذکور را توسط یك جفت چوب تبری شکل که در دست گرفته میشود مینوازند. بوسیلهٔ ضربه‌های سبك و آرام این‌چوبها برسیمها آهنگهای روح‌پروری نواخته میشود که شباهتی به‌پیانو یاچنك دارد.

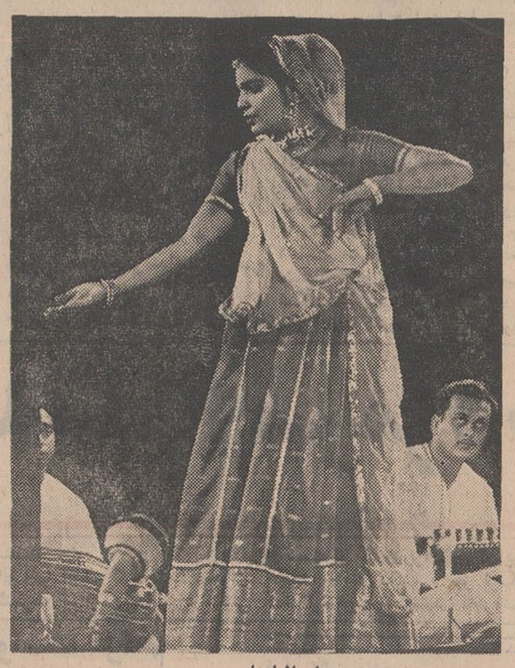

اوماشارما
در حرکاتش هنر اصیل هندی نمایان شد

پنجه‌های سحرآمیز کاترین کولار

ساعت ۱۷ دیروز درنهمین روز جشن هنر رسیتال پیانو خانم «کاترین کولار» وویلن «زرارژاری» در تالار دانشگاه پهلوی اجرا شد.

«کاترین کولار» پیانیست مشهور در ششمین فستیوال بین‌المللی موسیقی نو در «رویان» مهارت خود را به خوبی نشان داد بنحوی که زیبائی لحن، دقت‌وسختگیری در نواختن وتسلط برریتموی رابرنده اول مسابقه پیانو کرد. کولا درزمینه موسیقی دیوسی، شونبرك، استراوینسکی، راول با مهارت کامل عمل کرد. برنامه دیشب‌وی نیز یااستقبال‌رو بروشد.. کوتی پنجه های اوسحرآمیز بود.

کاترین کولار.

از سه سالگی

«زرارژاری» در «شانلرو» بدنیاآمده، اکنون ۳۳ سال‌دارد وسی‌سال است که ویلن‌می نوازد. وی در سال ۱۹۵۰ در مسابقه کنسرواتوار ملی موسیقی پاریس جایزه‌نخست وجایزه افتخار را دریافت کرد ودر سال ۱۹۵۱ جایزه بزرك مسابقه بین‌المللی مارگریت‌لان-ذاك تیبو را ربود. وی رسیتال‌هاو کنسرتهای‌متعددی در فرانسه، آلمان، افریقای شمالی، ایالات متحده، هلند، سویس، کانادا و بلژیك داده است.

برنامه رسیتال دیشب‌شامل اجرای سونات شماره ۳۱ برای پیانو درلابمل‌اپوس ۱۱۰ ازبتهوون، سه قطعه برای پیانو اپوس ۱۱ که «آرنولد-شونبرك» آنرا در سال ۱۹۰۸ تصنیف کرده است، سونات شماره‌یك برای ویولن‌وپیانو اپوس ۸۰ ازسرژیرو کوفیف بود.

ماه و پلنك

علاوه‌برآن نمایشنامه‌جدید بیژن مفید بنام «ماه وپلنك» که با استقبال گرم حاضران روبرو شد خارج از برنامه های جشنواره و در حاشیه‌آن بمعرض نمایش درآمد.

ماکس روچ و موسیقی هندی

پس از پایان برنامه گروه هنرمندان هندی «گزناکیس» آهنگساز معروف یونانی را دیدم که بسیار برنامه را پسندیده بود. او از سرپرست گروه نوازندگان هند در مورد سازها و نحوه اجرای آن توضیح می خواست و هنرمندان مزبور را تحسین فراوان می‌کرد.

از تئاتر هوای آزاد که بیرون آمدیم «ماکس‌روچ» وهمسرش «آبی‌لینکلن» را می‌بینیم.

-خوب آقای ماکس روچ این برنامه چگونه بود؟

پاسخ داد: فوق‌العاده بود. برای من خیلی خیلی‌جالب بود.

-شما قبلا با این موسیقی و این سازها آشنائی داشتید؟

-بله وقتی «راوی‌شانکار» به آمریکا آمده‌بودنمونه هائی ازاین نوع موسیقی را ارائه داد که‌آنهم خوب‌بود. ولی‌برنامه‌ای که امشب دیدم فوق‌العاده عالی بود.

آبی لینکلن هم حرفهای شوهرش را تصدیق‌میکرد.

از جواد مجابی

در حاشیه برنامه موسیقی ایرانی جشن‌هنر

تأسف برای هنرمندان ایرانی

در جشن هنر امسال به‌موسیقی ایرانی یابطور کلی به هنرمندان ایرانی‌توجه چندانی نشد. بنظر می آید که بعضی ازگردانندگان جشن هنر زیاد هم با موسیقی کشور خودمان میانه‌ای ندارند.

اولین برنامه آنها در حافظیه چنگی بدل نمیزد. جای صدای قوامی اشتباه بود و کاملا مشخص که‌ارکستر تمرین کافی ندارد. سوگل هم آنگونه که بایدبرنامه اجراء نکرد. متاسف شدم.

در پایان علت را از مرتضی حنانه سرپرست موسیقی ایرانی تلویزیون می پرسم:

بسیار ناراحت‌است. میگوید: برنامه‌ای که ما آماده کرده بودیم «شور» بود. در آخرین لحظه گفتند برنامه دیگری باید بزنید. چرا که دربرنامه «بیات اصفهان» چاپ شده‌است.

به برنامه نگاه می کنم:

اولا نوشته‌اند «دستگاه» بیات اصفهان. آقایان هنوز نمیدانند بیات اصفهان دستگاه نیست. آواز است، یك مایه‌است. دوم‌اینکه اسم بعضی ازنوازندگان چاپ‌نشده است.

سوم، قوامی که از امتیازات برنامه به حساب‌می آمد، چندان مطرح‌نیست. در مقابل‌بیوگرافی اشخاصی را نوشته‌اند که اصلادر برنامه‌شرکت ندارند.

اینها همه بی دقتی رامیرساند. دراین زمینه به حنانه اعتراض‌می کنم. مثل اینکه از شدت‌ناراحتی بغض کرده باشد می گوید: گفتنی زیاداست. بگذار من سکوت کنم. فقط بتو بگویم که من دراین‌موارد که‌تو میگوئی وکاملا هم حق‌داری -بهیچوجه تقصیری‌ندارم. دیگران کردند و خودشان هم پاسخ‌خواهند داد.

شنبه شب دومین برنامه گروه موسیقی تلویزیون ملی درحافظیه انجام گرفت.

ارکستر ایرانی تلویزیون تقریبا ارکستر بدون نقصی است. عقیلی خواننده خوبی‌است ولی من فکر میکنم بهتربود تصنیف نخواند.

خواندن تصنیف به‌آواز خوب او نیزلطمه می‌زد.

سیمین غانم که به عقیده من صدای بسیار خوبی دارد در این شب نتوانست آنطور که بایدخود- نمائی کند. چرا که فکر می کنم جای صدای او درست‌نبود واساسا سیمین غانم برای‌خواندن‌اینگونه تصنیف های قدیمی چندان مناسب نیست. مهمتردلیلش اینکه خودش این نوع ترانه ها را دوست‌ندارد. بنابراین خوب از کار در نمی- آورد.

در قسمت دوم برنامه مقدمه‌ای از فرهنك شریف می شنویم که مخصوص جشن هنرساخته است‌و بسیار زیباست وچه تاسف انگیز که نه در برنامه و نه بطورشفاهی یادی از آن نمی‌شود.

فرهنك شریف‌خود با تار قطعه‌ای می‌نوازد. اوپنجه بسیار خوبی‌داردو براحتی در صدر نوازندگان تار قرار می گیرد.

قوامی با وقار خاص خود ازپشت قبر حافظ بخواندن ابیاتی از شاعر نامدار شیراز می پردازد وبجلو می آید. برنامه حالتی عرفانی‌دارد وگیراست.

قوامی دستگاه «شور» را با مهارتی فوق‌العاده اجراء می کند. این گروه تنها برنامه کامل ایرانی جشن هنر را روسفید می کنند.

در حالی که قوامی با شورو حال مخصوص خود مشغول اجرای برنامه است. یك عکاس که‌بقولی سال ها در خارج بوده‌و ظاهرش هم همین را گواهی‌میدهد! خطاب به مامیگوید: وقتی موسیقی‌ایرانی می‌شنوم، چندشم میشود! ما مجبوریم، شماچرا نشسته‌وگوش میدهید!»

حتی‌بوزخند هم‌باونمیزنم فقط‌دلم میسوزد.

بهر حال دریایان قراربود ژاله تصنیفی بخواند که نمی‌دانم چرا نخواند. ژاله از خوانندگان تلویزیون‌است ومنتظر بودم کار جالبی از اوببینم، حیف که نشد. رویهمرفته ارکستر ایرانی برنامه خوبی‌داشت.

بیژن امامی

وسائل تحصیل فرزندانتان را زودتر تهیه کنید تا به تحصیل تشویق شوند.

کتاب، نوشت افزار، کیف کفش ولباس مدرسه را ارزانتر - راحت‌تر وسریعتر بطریق سلف سرویس از

فروشگاه بزرگ ایران

خریداری فرمائید

ساعات کار: ۹ صبح تا ۱۲½ و ۴ تا ۸½ شب

انجمن ملی حمایت کودکان

انجمن ملی حمایت کودکان برای شناخت و بررسی مشکلات مربوط به کودکان ازهمه خانواده‌ها و افراد صاحبنظر استمداد میکند

در اجرای طرح وسیعی که برای آشنائی بیشتر با مشکلات طبقات مختلف مردم و خانواده ها در زمینه نگهداری وتعلیم و تربیت کودکان تهیه گردیده انجمن ملی حمایت کودکان از همه کسانی که بنحوی با امور کودکان سروکار دارند تقاضا مینماید این پرسشنامه را تکمیل و به آدرس انجمن ملی حمایت کودکان ارسال دارند.

شما هرکه هستید وهرشغلی دارید باتکمیل این پرسشنامه وارسال آن به انجمن ملی حمایت کودکان مارا در راهی که به‌بهبود وضع زندگی کودکان شما منتهی میشود یاری خواهیدکرد.

مشکلات و پیشنهادات خود رابرای ما بنویسید، همکاری ارزنده شما را سپاس میداریم و از اظهار نظرتان متشکریم.

الف - مشخصات پاسخگو. ۱- مرد ▒ زن ▒ ۲-سن..... ۳-تحصیلات.....

۴- شغل..... ۵- محل سکونت (شهر، محله).....

۶- متاهل ▒ مجرد ▒ ۷- بطور کلی از زندگی کودکی خود رضایت داشته‌اید؟ بلی ▒ نه ▒

اگر رضایت نداشته‌اید در صورت تمایل علل آنرا ذکر کنید.....

۸- آیا اعضاء خانواده شما از لحاظ مخارج زندگی بشما کمك میکنند؟ بلی ▒ نه ▒ اگر کمك میکنند باشما چه نسبتی دارند.....

ب- مشخصات فرزندان ۱- تعداد فرزندان بزرگتر از ۱۵ سال تمام. پسر... نفر دختر... نفر

۲- تعداد فرزندان کوچکتر از ۱۵ سال تمام. پسر... نفر. دختر... نفر

۳- اگر فرزندان شما از نظر جسمانی بیماری یانقص عضو دارند مشخصات آنها را ذکر کنید.

۱-۳- پسر ▒ دختر ▒ سن... کلاسی که تحصیل میکند... باشمازندگی میکند بلی ▒ نه ▒

اگر با شما زندگی نمیکند باچه کسی زندگی میکند؟.. نوع بیماری یا نقص عضو او چیست؟....

۲-۳- پسر ▒ دختر ▒ سن... کلاسی که تحصیل میکند... باشما زندگی میکند بلی ▒ نه ▒

اگر باشما زندگی نمیکند باچه کسی زندگی میکند؟.... نوع بیماری یانقص عضو او چیست؟....

ج - مشکلاتی راکه در مورد نگهداری فرزندان‌ویاکودکان‌وابسته به خود (در زمینه های اجتماعی، اقتصادی، تربیتی، روانی، بهداشتی) دارید بتفکیك و بطور مشروح بنویسید.

د - در مورد مشکلاتی که دارید چه راه حل و پیشنهاد مناسبی بنظرتان میرسد؟

(پاسخ سئوالات (ج و د) را در ورقه جداگانه نوشته به اصل پرسشنامه ضمیمه و ارسال فرمائید).

نشانی تهران خیابان پهلوی بالاتر از میدان ولیعهد کوچه‌خسروخاور شماره ۲۹ انجمن ملی حمایت کودکان

۷-۱ آ-۴۱۸۵۲

یک مرد ایرانی خود را برادر «لی ماروین» میداند!

این مرد برای اثبات ادعای خود باهنرپیشه آمریکائی وارد مکاتبه شده است

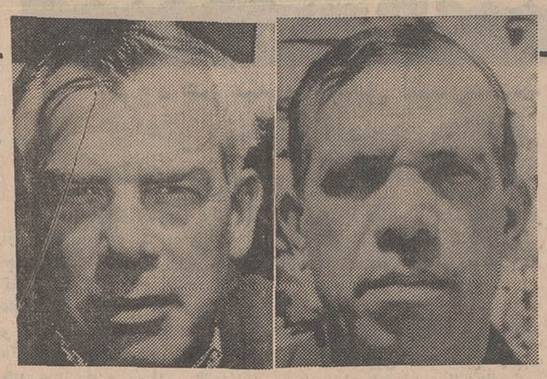
حسین ذوالعینی — لی ماروین

یك مرد میانه سال ایرانی بنام حسین ذوالعینی ۴۸ ساله اهل یزد وساکن شمیران ادعا کرده است که برادر هنرپیشه معروف امریکائی «لی ماروین» است.

حسین گفت:

من ۴۷ سال پیش در یکی از محله‌های شهر یزد متولد شدم، هنوز پنجسال بیشتر نداشتم که پدرم من و مادر وبرادرانم را ترك کردو سرپرستی مارامادرم برعهده گرفت. وقتی خودم را شناختم اولین سئوال را از خودم مطرح کردم، پدرم کجاست؟ چکاره است؟ اقوام ویا آنهائی که پدرم را میشناختند بمن گفتند که سالها قبل پس از مدتی کار در یك بیمارستان که سرپرستی آن بعهده خارجی‌ها بود به فرنك رفته و دیگر بازنگشته است. یکروز عکس هنرپیشه مشهور «لی ماروین» را پشت جلد مجله جوانان دیدم واز شباهت خودم و «لی» فوق‌العاده متعجب شدم و احساسی عجیب و شگفت‌انگیزی بمن دست داد. و پیش خود گفتم باید بین من ولی ماروین وجه مشترکی باشد. این احساس دقیقه‌ای مراتنها نمیگذاشت وپس از دیدن چند فیلم دیگر از «لی ماروین» و مشاهده حرکات و تناسب و تطابق آن باحرکات ورفتار خودم تصمیم گرفتم موضوع راتعقیب کنم. بار دیگر به یزدرفتم و دریزد همه تائید کردند که پدرم در بیمارستانی نزدخارجی‌ها کارمیکرد وبعد باتفاق آنها ایران را ترك کرد وبه خارجه رفت و چون درآن زمان خارج از محدوده ایران را بنام فرنك میشناختند برایم مسلم شد که او به امریکا سفر کرده و در آنجا بازنی ازدواج کرده که از اوفرزندی بنام «لی ماروین» پیدا کرده و با توجه به‌شباهت قیافه شخصیت، بیوگرافی و صدهادلیل باطنی دیگر «لی» برادر واقعی و حقیقی منست.

حسین اظهار داشت در حال‌حاضر نامه‌ای برای «لی ماروین» فرستاده‌و نظریات خودرابا او در میان گذارده ودرعین حال حاضر است هرچه زودتر روانه هالیوود شود تادراین مورد مستقیما بالی‌ماروین صحبت کند.

مشروح این جریان در شماره امروز مجله جوانان‌چاپ شده‌است.

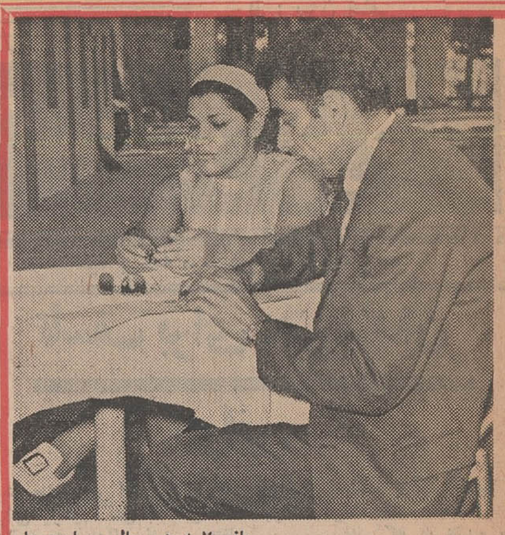
بانو الهه در حال مصاحبه با خبرنگار ما در رضائیه

الهه از کلاهی که بنام او سر مردم تبریز گذارده اند متأسف است

بدنبال واقعه‌ای که در تبریزروی داد و مردی خود را مدیر کنسرت بانو الهه خواننده معروف معرفی کرد وبعنوان انجام کنسرت مبادرت به کرایه کردن یك سینماو فروش بلیط نمود، خبرنگار ما دررضائیه با بانو الهه که جهت شرکت در یك کنسرت خیریه به این شهر رفته بود مصاحبه‌ای بعمل آورد.

بانو الهه بخبرنگار ما دررضائیه گفت: از کلاهی که بنام من سر مردم تبریز گذارده‌اند فوق‌العاده متاسفم، زیرا مردم تبریز دو سال قبل که به این شهر رفتم آنچنان استقبالی از من کردند که تا عمر دارم خاطره آنرا فراموش نمی‌کنم، آنها با استقبال خود از من نشان دادند که قدر هنر و هنرمند را می شناسند.

بانو الهه اضافه کرد که ازماجرای کنسرت تبریز بی‌خبر بود، ولی از دست او کاری برای جبران‌این حادثه ساخته نیست، جز اینکه آمادگی خودرااعلام‌دارد که‌هروقت مردم تبریز دعوتش کنند به آنجا برود و برایشان آواز بخواند، بقیه کار را که تعقیب «فروشنده بلیط کنسرت» است مقامات‌صالحه انجام خواهند داد.

خانم الهه‌پیشنهاد کردکه برای جلوگیری از تکرار این وقایع که کم‌وبیش در شهرستان‌ها برای هنرمندان رخ داده است خوبست مقامات هر شهر قبلا، از کسی که در صدد فروش بلیط کنسرت برمی‌آید موافقتنامه کتبی خواننده و اعضای ارکستراو رامطالبه کنند.

بانو الهه اضافه کرد این کار پسندیده نیست که شخصی پیدا شود سالنی را کرایه کند و بمردم بلیط بفروشد و آنها در موعدمقرر درسالن‌حاضرشوند و دست خالی‌و ناراحت بازگردند و با این عمل به حیثیت‌یك هنرمند نیزلطمه بخورد و از علاقه مردم نسبت به او کاسته شود.

فرخی اظهار داشت:

دیشب همسرم بمن گفت که مستاجر منزلمان غلامرضا خرم خواه مزاحم او است. در آن موقع چیزی نگفتم و امروز سه تن از دوستان خود را بخانه بردم تا از غلامرضا انتقام بگیرم.

ماغلامرضا را بزیرزمین خانه‌بردیم و در آنجا کتك مفصلی زدیم و برای آنکه دیگر چشمش دنبال ناموس‌مردم نباشد طنابی بگردنش انداختیم که حلق‌آویز کنیم که داد و فریاد براه انداخت و همسایگان بخانه ریختند و نجاتش دادند.

کیفرخواست جنائی — مردی میخواست مزاحم همسرش رادار بزند

امروز دادستان تهران برای‌چهار نفر که باتهام شروع به قتل مردی تحت تعقیب قرار گرفته‌اند کیفرخواست صادر کرد و پرونده را برای تعیین مجازات متهمین به دادگاه جنائی فرستاد.

بموجب کیفرخواست صادره حسن فرزند قربانعلی ۳۴ ساله ـ حسن‌فرزند رمضان ۴۰ ساله ـ محمد فرخی فرزندحسنعلی ۳۸ ساله و براتعلی‌فرزند قربانعلی ۳۵ ساله متهمند که غلامرضا خرم خواه را به زیر زمین منزل‌محمد فرخی برده و پس از کتك زدن‌مفصل طنابی به گردن او انداخته و درصدد حلق‌آویز کردن او برآمده بودند که براثر داد و فریاد غلامرضاهمسایگان به‌خانه محمد فرخی ریختند پاسبان گشت خیابان را از جریان آگاه‌ساختند و غلامرضا نجات یافت.

روز نهم مرداد ماه سال ۱۳۴۰ غلامرضا خرم خواه در کلانتری ۷ اظهار داشت که محمد فرخی‌صاحبخانه من باتفاق سه نفر از دوستانش حسن براتعلی و حسن‌فرزند رمضان‌مرابه‌زیر زمین خانه خود کشاندند و طنابی بگردنم انداختند تا از سقف آویزان کنند، چون چند قدم بیشتر بامرك فاصله نداشتم فریاد کشیدم و همسایگان را به کمك خواستم، لحظه ای بعد همسایگان و یکنفر پاسبان بزیرزمین خانه آمدند و مرا از مرك حتمی‌نجات دادند.

باتوجه به شکایت‌غلامرضا خرم‌خواه صاحبخانه وی محمد فرخی حاجی‌آباد و۳نفر دوستانش که قصد قتل غلامرضا را داشتند بکلانتری جلب شدند محمد

گمشده

علی مرادشاهی گم شده است بستگانش درخواست دارند کسانی که از وی اطلاعی دارند به تلفن ۲۶۲۴۶ ویابه جوادیه‌ایستگاه‌حمام کوچه باشگاه منزل حمیدآقا(پلاك ۱۸) اطلاع دهند.

یکبرك‌چك‌شماره ۷۰۰۰۷۱ بانك ملی باجه ثبت‌وپنجهزار ریال‌مربوط به‌اینجانب احمداسمعیلی درمحوطه کارخانه ذوب آهن اصفهان‌مفقود شده‌وازدرجه اعتبارساقط است‌یابنده بتلفن شماره ۷۹۲۹۶ مراجعه و مژدگانی دریافت دارد.

سینه‌موند

از صبح پنجشنبه

نمایش میدهد

اثری سرشار ازلحظات‌سرور و شادی باداستانی جذاب و تماشائی برای تمام افراد خانواده.

والت دیسنی تقدیم میکند

The Horse in the Gray Flannel Suit

رنگی

رؤیای یک دختر

باشرکت: دین جونز — دایان بیکر — فردکلارک و الن جانف

بزودی

قصه‌ای لطیف وزیبا از عشق و جوانی

کاترین‌دونوو

در فیلم رنگی

مانون

بزودی

یك فیلم جالب ومهیج از سینمای ایران

آخرین مبارزه

بانك اعتبارات تعاونی توزیع

بدارندگان حساب پس‌انداز «تامین مسکن» جوائز نقدی و خانه‌های مدرن جایزه میدهد

برنامه آینده سینما

آتلانتیک

اثری ممتاز و بی‌همتا، فیلمی لبریز از عشق واحساس

راک هودسن — کلودیا کاردینالـه

در فیلم رنگی

بازیچه یک زن

A Fine Pair

پخش از: نشنال‌جنرال پیکچرز

بزودی

فیلمی شاد و فرحبخش‌از عشق و زندگی‌جوانان‌آمریکا درسواحل نیلگون دریا .... جائیکه عشق وشادی وجوانی و موزیك بهم آمیخته است.

دختران درساحل

رنگی

باشرکت: لسلی گور (پرنسس خوانندگان جهان) — نورین گورگوران — مارتین وست — مشهورترین گروه های جاز جوانان

محصول کمپانی پارامونت

Buena Vista

سینما ادئون

بادکوراسیون و تجهیزات کاملا مدرن و انتخاب شاهکارهای سینمائی کمپانیهای معظم متروگلدوین مایر ـ برادران وارنر سون‌آرتز ـ والت دیسنی ـ امبیسی ... ودست چینی ار بهترین فیلمهای اروپائی، فصل سینمائی خود را بدنبال یك تعطیل چند هفته‌ای

ازروز پنجشنبه ۲۰ شهریورماه

باشاهکار تحسین‌انگیز کمپانی متروگلدوین‌مایر بنام

چتربازان میآیند

باشرکت برت لنکستر ـ دبوراکار

آغاز مینماید

شروع سئانسها ۱۰ـ۱۲ صبح ـ ۲ـ۴ـ۶ـ۸ـ۱۰ بعدازظهر آ ـ ۴۲۲۱۲

ازهمین هفته درسینماهای

نیاگارا ـ رادیوسیتی ادئون

هیجان، حادثه، عشق درفیلمی که صحنه‌های مهیج آن تاکنون روی پرده سینما دیده نشده وفیلمبرداری هنرمندانه‌اش اعجاب جهانیان‌رابرانگیخته‌است

متروگلدوین‌مایر تقدیم میکند

برت‌لنکستر

دبوراکر

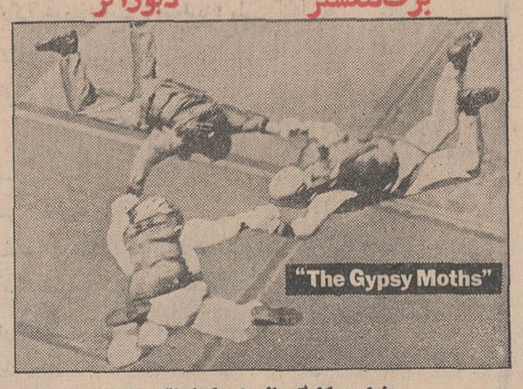

در فیلمی بکارگردانی: جان‌فرانکن‌هایمر

چتربازان میایند

رنگی با شرکت: جن‌هاکمن ـ اسکات‌ویلسون

موزیك از: المربرنشتاین

MGM

امشب در

درایوین سینما

DRIVE-IN CINEMA

تهران پارس

رام کردن زن سرکش

سینماسکوپ ـ رنگی باشرکت الیزابت تیلور ـ ریچاردبرتن

سئانسها ۷ـ۹ـ۱۱

دومرد .... دوتیرانداز.

هردو همیشه درکنار هم با تبهکاران وسارقین غرب میجنگیدند . . . چون‌آنکه چشم داشت تیراندازی نمیدانست وآنکه تیراندازی میدانست کور بود !!...

ازفردادر

مهتاب ـ کریستال

یک چشم برای یک چشم

رنگی باشرکت

پات وین (پسر جان وین)

رابرت لانسینگ — گلوریا تالبوت — پل فیکس

AN EYE FOR AN EYE

پخش از شرکت سورج

فومانچو ... نابغه هوش و درایت... خالق تبهکاری وجنایت .. . وآفریننده شکنجه‌های خردکننده، بار دیگربازگشته است تا بانقشه‌ها ودسیسه‌های شیطانی خود اسکاتلند یارد را بزانو در آورد و تماشاگر را در جدیدترین ماجراهای خود از وحشت وهیجان بلرزاند !...

ازصبح چهارشنبه درسینماهای

مولن روژ ـ سهیلا

کریستوفرلی

درفیلم

بازگشت فومانچو

باشرکت: هورست فرانک — ماریاروهم — سوزان روکت

سینماسکوپ رنگی

مجالس ترحیم

بانهایت تاسف درگذشت شش‌نفر از بستگان نزدیك جناب آقای سناتور سیدمحمود جلیلی را باستحضارمیرساند مجلس ختم از ساعت ٤ونیم تا٦ونیم بعدازظهر روزچهارشنبه ۱۹ شهریورماه جاری در مسجد مجد منعقد خواهد بود .
رئیس مجلس سنا - جعفر شریف‌امامی

بمناسبت حادثه جانگدازی که منجر به‌درگذشت شش تن از نزدیکترین بستگان همسر خواهرم جناب آقای سناتور محمود جلیلی شد مجلس ترحیم مردانه در روز چهارشنبه ۱۹ شهریورماه از ساعت ٤ونیم تا٦ونیم بعدازظهر در مسجد مجد منعقد خواهد شد .
دکتر حسین خطیبی

بانهایت تالم وتاثر درگذشت جانگداز خواهرزادگان عزیزم **ملیحه و فرشته مروستی**وآقای حاجی **سیدمحمدجلیلی وفرزندانشان** راکه‌درسانحه اتومبیل برحمت ایزدی‌پیوسته‌اند باطلاع دوستان و آشنایان میرساند . مجلس ترحیم مردانه روز چهارشنبه نوزدهم شهریورماه از ساعت ٤ونیم تا٦ونیم بعدازظهر در مسجد مجد و مجلس ترحیم زنانه در همان روز وساعت در منزل آقای‌سیدمحمدآقا.خیابان شاهرضا چهارراه پهلوی شماره ۳۹ منعقد خواهد بود .
محمودجلیلی

بانهایت‌تاثر وتالم فوت جانگداز مرحوم **حاجی سیدمحمد جلیلی** راکه در سانحه تصادف اتومبیل باهمسر و دوفرزند ودوتن دیگر از بستگان خود برحمت ایزدی پیوسته‌اندباطلاع دوستان و آشنایان میرساند . مجلس ترحیم مردانه‌روز٤شنبه ۱۹ شهریور از ساعت ٤ونیم تا٦ونیم بعدازظهر در مسجدمجد منعقد خواهد بود .

محمدصادق فاتح ، مهدی لاری ، غضنفر ، رضاصرافزاده عباس‌صرافیان ، محمداسمعیل صالحی‌زاده ، حسین‌نوشیروانی غلامحسین ضرام ، سیدمحمد گرامی ، کوچك‌زاده یزدی

خانواده‌های : جلیلی‌یزدی ، مروستی ، نصیری،نوابزاده آقا ، ابریشمی ، سپاسی ، احمدیه ، اکبرزاده ، خورشید ، اخوت ، افشار ، جلیلیان ، خطیبی ، شیخ

بانهایت تاسف وتاثر درگذشت جانگداز مرحوم حاجی **سیدمحمد جلیلی و ملیحه و فرشته مروستی و فرزندانشان** راکه در سانحه اتومبیل برحمت ایزدی پیوسته‌اند باطلاع دوستان و آشنایان میرساند . مجلس ترحیم مردانه روز چهارشنبه ۱۹ شهریور از ساعت ٤ونیم تا٦ونیم بعدازظهردر مسجد مجد و مجلس ترحیم زنانه در همان روز و ساعت‌در منزل آقای سیدمحمدآقا . خیابان شاهرضا چهارراه پهلوی شماره ۳۹ منعقد خواهد بود .
۱-۲ آ-٤۲٤۰۲

این حادثه‌اسفناك رابعموم افراد خانواده‌های عزادار بویژه بازماندگان آنان تسلیت میدهیم

بانهایت تاسف وتاثر درگذشت شادروان **رضاپارچه‌باف ضیائی** راباطلاع اقوام و دوستان میرساند . مجلس ترحیم مردانه آن مرحوم از ساعت ۸ونیم تا ۱۰ونیم صبح و مجلس زنانه از ساعت ۱۰ونیم تا۱۲ونیم روز سه‌شنبه ۱۸ شهریور ماه ٤۸ در خانقاه صفی‌علیشاه - خیابان خانقاه منعقد خواهد بود .

پرویز و خسروپارچه‌باف ضیائی ، و خانواده‌های ضیائی سعودی ، سرخانی ، صفائی ، اسداللهی،شیرازی،آقامحمدی شاددل ، درود ، خاکزاد ، عواملی‌پور
آ-۱۹۱۸۳

بعموم بازماندگان آنمرحوم مصیبت وارده را تسلیت میدهیم

بمناسبت درگذشت مرحوم **ربابه مشکین‌فام** مادرآقای غلامعلی مشکین‌فام بازرس دیوان‌کیفر مجلس ختمی ازساعت ۹الی ۱۱ صبح روز چهارشنبه نوزدهم شهریور ماه جاری‌در مسجد مجد منعقد خواهد بود .
آ-۱۹۱٦۷ **وزارت دادگستری**

خانواده‌های : مشکین‌فام ، شوکت ، بامداد ، آذربار، مرادی ، صحت ، مقامی ، عظیم‌زاده ، گوهربار ، فرمند ، یمینی ، جاهد ، منطقی

بانهایت تاسف فوت شادروان **بانو ربابه مشکین‌فام** را باطلاع دوستان و اقوام میرسانند . مجلس ختم مردانه‌ازساعت ۹تا۱۱ صبح روز چهارشنبه ۱۹ شهریورماه جاری در مسجد مجد و مجلس ختم زنانه‌در همانروز از ساعت ٤تا٦ بعدازظهر در منزل آن مرحومه واقع در شهرآرا خیابان خرم خیابان کوکب پلاك ۸۹ منعقد خواهدبود .
آ-۱۹۱٦۷

ضایعه ناگواررا بعموم بازماندگان و افراد خانواده‌های عزادار تسلیت میدهیم

خانواده‌های :مبرقع ، ملك‌آرا ، مسعودانصاری، ثقفی زمانی ، کریمی ، انصاری ، جزائری ، کمانگر ، بیجارچی، احمدی ، رضوی ، سرلشگر بقائی ، میرفندرسکی ، قویمی، سیاسی ، جهانشاهی ، طالقانی ، عضدی ، شاهرخی ، فاتحی، جهانداری ، میثمی ، پازوکی ، غفاری، خاکباز ، جهانبگلو، سعیدی‌فائز، عاطفی،نیکخواه ، مشایخی،میرفخرائی،شاه‌حسینی درویش ، قزل‌ایاغ

بانهایت تاسف وتاثر درگذشت جانگداز **بانو فرخنده‌مبرقع** همسر مرحوم سرهنك اکبر میرزاملك‌آرارا باستحضار اقوام و دوستان و آشنایان میرسانند . مجلس ترحیم مردانه آن مرحومه از ساعت ۸ونیم تا۱۰ونیم و مجلس ختم زنانه از ساعت ۱۰ونیم تا۱۲ونیم روز چهارشنبه ۱۹ شهریور ماه در خانقاه صفی‌علیشاه منعقد خواهد بود .
۱-۲ آ-۱۹۱۸۵

بعموم بازماندگان آن مرحومه مصیبت وارده را تسلیت میدهیم

هوالباقی

خانواده‌های : انصارین ، چاروقچی ، فاضلی ، آق‌بلاغی سپهری ، نائینی ، تمرائی ، شریفی ، فطوره‌بنابی ، منحال ، باقرپور ، موسوی ، عقیلی ، کاظمی

بانهایت تاسف درگذشت مرحوم **آقای کاظم انصارین** فرزند آقای حاج اسمعیل انصارین که‌طی‌تحصیل علم‌پزشکی درآلمان برحمت ایزدی پیوسته است باطلاع عموم همشهریان وآشنایان میرسانند . مجلس ترحیم از ساعت ۹تا۱۱ صبح روز سه‌شنبه ۱۸ شهریورماه در مسجد مرحوم آقاشیخ عبدالحسین معروف به آذربایجانیها منعقد خواهد بود .
آ-۱۹۱۷۳

بعموم بازماندگان آنمرحوم مصیبت وارده را تسلیت میدهیم

بانهایت تاسف درگذشت شادروان **رحمت‌اله خسروی** کارمند بازنشسته راه‌آهن دولتی ایران را باطلاع دوستان‌و آشنایان و همکاران میرساند . مجلس ترحیم فقیدسعیدروز سه‌شنبه ۱۸ر٦ر٤۸ ازساعت ۱۷ تا۱۹ در خانقاه صفی‌علیشاه برگزار میشود .
راه‌آهن دولتی ایران
آ-٤۲۱٦۸

خانواده‌های : خسروی ،مالك ، رافت ، طاهرزاده ، امامی‌اهری ، مدنی ، ملکی ، فرسادی ، گلچین ، اسدی ، دانش ، وکیلی ، کلانتری ، کشاورز

بانهایت تاسف فوت شادروان **رحمت‌اله خسروی‌دامغانی** فرزند مرحوم حشمت‌الممالك دامغانی کارمندبازنشسته‌راه‌آهن دولتی ایران راباطلاع فامیل و دوستان میرساند . مجلس‌ختم زنانه فقید سعید از ساعت ۳الی ٥ بعدازظهر روز سه‌شنبه۱۸ شهریورماه و ختم مردانه همان روز از ساعت ٥تا۷ بعدازظهر در خانقاه صفی‌علیشاه منعقد خواهد بود .
آ-۱۹۱۳٥

مصیبت وارده را بعموم بازماندگان آن مرحوم تسلیت میدهیم

بانهایت تاسف درگذشت شادروان **دکترابوالقاسم نجم‌آبادی** استاد عالیقدر دانشگاه و برادر همکار محترم آقای دکتر محمود نجم‌آبادی دبیر انجمن تاریخ پزشکی که عمر خودرا وقف تعلیم و تربیت دانشجویان پزشکی و پزشکان کشور نموده باطلاع عموم میرسد . مجلس ترحیم آن مرحوم از ساعت ۹تا۱۱ صبح سه‌شنبه (فردا) در مسجد مجد برگزار میشود .
دکتر جهانشاه صالح

باکمال تاسف درگذشت شادروان دکتر **ابوالقاسم نجم‌آبادی** استاد عالیقدر دانشکده پزشکی راباطلاع عموم میرساند . مجلس ترحیم آن مرحوم روز سه‌شنبه ۱۸ شهریورماه ٤۸ از ساعت ۹تا۱۱ صبح در مسجد مجد برگزار میگردد .
رئیس دانشگاه تهران - دکتر عالیخانی

بانهایت تاسف وتالم درگذشت‌شادروان دکتر**ابوالقاسم نجم‌آبادی** استاد عالیقدر دانشکده پزشکی راکه مدت۳۰سال به‌تعلیم و تربیت دانشجویان اشتغال داشته است باطلاع کلیه همکاران و دوستان میرساند . مجلس ترحیم آن مرحوم‌روز سه‌شنبه ۱۸ شهریور ماه ٤۸ از ساعت ۹تا۱۱ صبح درمسجد مجد منعقد میگردد .
سرپرست دانشکده پزشکی

باکمال تاسف درگذشت **دکتر ابوالقاسم نجم‌آبادی**استاد محترم دانشکده پزشکی دانشگاه تهران و برادر ارجمندآقای دکتر محمود نجم‌آبادی استاد این دانشکده‌راباطلاع میرساند مجلس ترحیم آنمرحوم از ساعت ۹تا۱۱ صبح روز سه‌شنبه ۱۸ شهریور ماه در مسجد مجد برگزار خواهد شد .
آ-۱۹۲۱۳ **رئیس دانشکده الهیات و معارف اسلامی**

باکمال تاسف درگذشت نابهنگام شادروان**دکترابوالقاسم نجم‌آبادی** استاد دانشکده پزشکی تهران و برادر همکار دانشمند آقای دکتر محمود نجم‌آبادی استاد و مدیر بخش تحقیقات تاریخ پزشکی و بهداشت این دانشکده را باطلاع کلیه همکاران و دوستان میرساند.مجلس ترحیم آن‌شادروان از ساعت ۹تا۱۱ روز سه‌شنبه ۱۸ شهریور در مسجد مجد برگزار است .
دانشکده بهداشت و انستیتو تحقیقات بهداشتی

باکمال تاسف درگذشت جناب **آقای‌دکتر ابوالقاسم نجم‌آبادی** استاد دانشگاه و مشاور افتخاری بهداری شرکت سهامی تلفن ایران را اعلام میدارد.مجلس ترحیم‌آن‌شادروان روز سه‌شنبه ۱۸ر٦ر٤۸ از ساعت ۹ الی ۱۱ صبح در مسجد مجد منعقد خواهد بود .
شرکت سهامی تلفن ایران
آ-٤۲۲۸۲

بانهایت تاسف فوت مرحوم **دکتر ابوالقاسم نجم‌آبادی** استاد دانشکده پزشکی و برادر ارجمند آقای دکتر محمود نجم‌آبادی رئیس کمیته انتشارات سازمان‌نظام‌پزشکی‌راباطلاع همکاران محترم میرساند . مجلس ختم‌آن‌مرحوم روزسه‌شنبه ۱۸ر٦ر٤۸ ساعت ۹ تا۱۱ صبح در مسجد مجد برگزارمیشود.
رئیس هیئت مدیره مرکزی نظام پزشکی ایران-دکتر اقبال
آ-٤۲۲۱٦

جراحان وپزشکان بیمارستان فیروزآبادی

درگذشت شادروان **دکتر ابوالقاسم نجم‌آبادی** استاد عالیقدر دانشگاه تهران . برادر ارجمند آقای دکتر محمود نجم‌آبادی و خویشاوند همکار گرامی آقای دکتر ناصر نجم‌آبادی جراح استخوان بیمارستان راباطلاع میرساند . مجلس ترحیم سعید فقید روز سه‌شنبه ۱۸ شهریور ماه ٤۸ ازساعت ۹ تا۱۱ صبح در مسجد مجد منعقد خواهدبود.
رئیس بیمارستان فیروزآبادی - دکتر شفیع‌شکرائی
آ-۱۹۱٦۹

بانهایت تاسف درگذشت نابهنگام مرحوم دکتر**ابوالقاسم نجم‌آبادی** استاددانشگاه ، برادر و پسرعم عزیزمان را که درپاریس برحمت ایزدی پیوسته باطلاع عموم خویشاوندان و دوستان و آشنایان و همکاران آنمرحوم میرساند . مجلس ترحیم مردانه و زنانه آن شادروان روز سه‌شنبه ۱۸شهریور ماه جاری از ساعت ۹تا۱۱ صبح در مسجد مجد منعقد خواهد بود .

علی‌اکبر نجم‌آبادی ، دکتر محمودنجم‌آبادی،پوراندخت نجم‌آبادی ، آذرمیدخت نجم‌آبادی ، حاجی حسن نجم‌آبادی، اسمعیل نجم‌آبادی ، ابوالقاسم نجم‌آبادی، حاج‌شیخ‌ابوالحسن نجم‌آبادی ، عبدالحسین نجم‌آبادی ، محمد نجم‌آبادی، دکتر فخرالدین نجم‌آبادی ، مهندس فرخ‌نجم‌آبادی ، مهندس‌محمد تقی نجم‌آبادی ، دکتر کیوان نجم‌آبادی ، حسن فرزان،دکتر محمدعلی معدل ، حاج‌محمدعلی میرفخرائی ، علی اعتمادپور، عیسی‌نجم‌آبادی ، یوسف‌نجم‌آبادی ، دکتر عباسعلی نجم‌آبادی دکتر کاظم نجم‌آبادی ، دکتر سیف‌الدین نجم‌آبادی ، حسام‌الدین نجم‌آبادی ، خلیل نجم‌آبادی،سهام‌الدین‌نجم‌آبادی دکتر سیاوش نجم‌آبادی ، موسی نجم‌آبادی،اسحاق‌نجم‌آبادی دکتر ابوالقاسم نجم‌آبادی ، صدرالدین نجم‌آبادی ، سرهنك بدرالدین نجم‌آبادی ، هوشنك نجم‌آبادی ، مهندس هاشم نجم‌آبادی ، مهندس‌جمال نجم‌آبادی ، مهندس‌عباس‌نجم‌آبادی دکتر ناصر نجم‌آبادی ، مهندس حسن نجم‌آبادی ، دکتر حسین نجم‌آباد ی، فرهاد نجم‌آبادی ، مهدی نجم‌آبادی،محمد تقی نجم‌آبادی ، کاظم نجم‌آبادی ، دکتر اسمعیل نجم‌آبادی جلال‌نجم‌آبادی ، دکتر علی کنی ، دکتر عباس‌ریاضی کرمانی مهدی ریاضی کرمانی ، دکتر سیف‌الدین نبوی ، دکتر قاسم خدادادی ، دکتر حسن وکیل ، علی فرزان ، مهندس رضا حیدری ، مهندس هاشم مجتهدی ، مهندس رضا آزموده ، نورالدین نجم‌آبادی ، پرویز نجم‌آبادی،صدرالدین‌خندق‌آبادی
پسیان ۲-۲ آ-۱۸۹٤۷

بانهایت تاسف درگذشت شادروان **حسین دادنیا** راباطلاع فامیل‌و بستگان ودوستان میرساند . مجلس ختم مردانه و زنانه آنمرحوم از ساعت ٤تا٦ بعدازظهر روز سه‌شنبه ۱۸ شهریورماه ٤۸ در مسجد سجاد واقع در خیابان‌شاه‌چهارراه گیتی برگزار میگردد - مخارج هفته طبق وصیت آنمرحوم صرف امور خیریه خواهد شد .

دادنیا ، زرین‌فکر ، شنکائی ، ذوالقدری ، راسخ‌افشار نعیمیان ، شیشه‌ئی ، وفی ، صانعی ، ثلاث ، صدقی ، دکتر مهرعلی ، طوفان ، خضری ، حاج‌کریمی ، حاجیان
آ-۱۸۱٦۳

بعموم بازماندگان آنمرحوم مصیبت وارده را تسلیت میدهیم

درگذشت **بانومشهدی زهرا محمدنژاد دریانی** والده آقایان حسن‌ومحمد محمدنژاد دریانی را باطلاع آشنایان و همشهریان محترم میرساند . مجلس ختم آنمرحومه روز سه‌شنبه ۱۸ر٦ر٤۸ از ساعت ٤تا٦ بعدازظهردرمسجدملك‌آباد واقع در خیابان خیام مقابل سیدنصرالدین و مجلس ختم‌زنانه در همانروز و همان ساعت در خیابان مولوی چهارراه گمرك شاهپور کوچه باغ‌وزیردفتر کوچه بهزادی پلاك ۲۸ منزل حسن‌محمدنژاد دریانی منعقد میباشد .
خانواده‌های : محمدنژاد دریانی ، اخوان ابراهیمی‌دریانی، قاسم‌دریانی
آ-۱۹۲۱٥

بانهایت تاسف فوت ناگهانی **آقای محمودخدایاریان** راباطلاع اقوام و دوستان و آشنایان میرساند . مجلس ختم مردانه و زنانه فقیدسعید از ساعت٤تا٦بعدازظهر روزسه‌شنبه ۱۸ شهریورماه جاری در مسجد فاطمیه واقع در وحیدیه کوی تسلیحات برقرار می‌باشد .
خانواده‌های : خدایاریان ، شعبان‌زاده ، نیرومند ، خرم ، خورسندیان ، دشوارپسند ، شهیدی ، محمدی ، خوش‌خلق ، ژیمند ، آقائی ، میرسلطانی ، صفوی‌مهر ، احتشام‌زاده
آ-۱۹۱٥۷

بدینوسیله درگذشت **بانوشفیعی‌تبار** مادر گرامی‌آقایان شفیعی‌تبارراباطلاع دوستان و آشنایان میرساند . مجلس ترحیم آنمرحومه روز سه‌شنبه ۱۸ شهریور ماه ازساعت٤تا٦ بعدازظهر در مسجد شیخ‌عبدالحسین معروف به‌آذربایجانیها برقرار میباشد . مجلس ختم زنانه همان روز و همان ساعت در منزل آنمرحومه واقع در خیابان شاهپور ایستگاه فرهنك کوچه طبرستان شماره ۲ر۹ منعقد است .
خانواده‌های : شفیعی‌تبار ، شجاعیان ، افخمی ستوده، تربت‌حیدری ، سلطانی ، فروزش ، شهیدی ، پناهی
آ-۱۹۱۷٥

اتحادیه فروشندگان جراید تهران بدینوسیله درگذشت شادروان **حاج‌محمدسقازاده** خدمتگزار قدیمی مطبوعات راکه عمری درراه تنویر افکار و اشاعه فرهنك بجراید و مجلات کشور خدمت نموده باطلاع همکاران‌میرساند . مجلس‌ترحیم روز سه‌شنبه (فردا) از ساعت ۹تا۱۱درمسجد تکیه‌رضاقلیخان واقع در خیابان سیروس منعقد است .
از طرف اتحادیه فروشندگان جراید تهران
عوض عوض‌پور

بانهایت تاسف درگذشت شادروان حاج‌محمد سقازاده

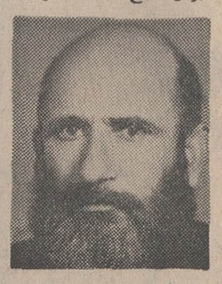

خدمتگزار قدیمی مطبوعات ورئیس سابق توزیع کل جراید تهران‌را باطلاع عموم میرساند . فقیدسعید مدت چهل سال اموریخش‌مطبوعات تهران را برعهده داشت و درسال های اخیر بعلت کهولت از کار کناره‌گیری نموده بود و روز گذشته در سن ٦۹ سالگی‌برحمت ایزدی پیوست .
مجلس ترحیم آنمرحوم‌روزسه‌شنبه ۱۸ شهریور ماه (فردا) از ساعت ۹تا۱۱ صبح در مسجد تکیه رضا قلیخان واقع در خیابان سیروس منعقد است .
درگذشت حاج‌محمد سقازاده که‌سالها تصدی پخش **سلیمانخانی ، مقربی ، معتمدرستگار ، فرشیدوند.**
درگذشت حاج‌محمد سقازاده که سالها تصدی بخش جراید کشوررا بعهده داشت موجب کمال تاسف بوده وما مصیبت وارده را به خانواده وبازماندگان آنمرحوم صمیمانه تسلیت میدهیم

باکمال تاسف درگذشت شادروان **آقای رفیع‌قربانی** راباطلاع دوستان و آشنایان و خویشاوندان میرساند .مجلس ترحیم آن مرحوم از ساعت ٤تا٦ بعدازظهر روز سه‌شنبه۱۸ شهریورماه جاری در مسجد ارك و مجلس ترحیم زنانه همان روز و ساعت در منزل شخصی آن مرحوم واقع در خیابان قصرالدشت بالاتر از چهارراه هاشمی کوچه کامرانی پلاك ۳ برگزار خواهد شد .
قربانی ، ساعتچی ، منتظری ، سهروردی ، بهزادی ، صمدی ، غلامرضائی ، محمدحسین ، علیمیرزائی ، جواهری، زمردیان ، زادمهر ، پیرسیدی ، عابدی،نوروزیان،دهش کیش رجبیان ، یعقوبی
آ-۱۹۱۷۹

بعموم بازماندگان آنمرحوم مصیبت وارده را تسلیت میدهیم

باکمال تاسف درگذشت شادروان پدر ارجمندمان مرحوم **آقای میرهاشم هاشمی** بزرك خاندان هاشمی را باستحضار خویشان و دوستان میرساند . طبق وصیت آن‌مرحوم هزینه ختم مردانه و زنانه صرف امور خیریه خواهد شد بنابراین مراسم شب هفت زنانه و مردانه از ساعت ٤تا٦ بعدازظهرروز پنجشنبه ۲۰ر٦ر٤۸ در مقبره آنمرحوم واقع در (مسجد فیروزآبادی) جاده شهرری منعقد است خواهشمند است با تشریف‌فرمائی خود روح آنمرحوم راشاد فرمایند . ضمنا یکدستگاه اتوبوس برای ایاب و ذهاب در مقابل منزل (عباس‌آباد سی‌متری نظامی جنب مبل گالستیان) آماده حرکت است .
یحیی‌هاشمی سرهنك علی‌اصغر هاشمی ، سرهنك‌دوم یوسف‌هاشمی ، سروان منصور میرانی ، پوران هاشمی ، فرنگیس هاشمی ، پروین هاشمی
آ-۱۹۰۹۹

بعموم بازماندگان آنمرحوم مصیبت وارده را تسلیت میدهیم

باکمال تاسف و تاثر درگذشت مرحوم **رضا ضیائی** عضو هیئت مدیره این اتحادیه و مدیر رستوران سهیلا که مردی شریف و نیکوکار بود باطلاع دوستان و آشنایان و کلیه اعضاء محترم میرساند . مجلس ختم آن مرحوم روزسه‌شنبه ۱۸ شهریورماه جاری از ساعت ۸ونیم تا۱۰ونیم صبح در خانقاه صفی‌علیشاه منعقد . حضور دوستان و اعضای محترم باعث تسلی بازماندگان آن فقیدسعید خواهد بود .
رئیس اتحادیه صنف کافه‌رستورانها - ضرابیان‌فرد
آ-۱۹۲۲٥

یادبود

مراسم چهلمین روز درگذشت جوان ناکام **فرخ‌پی‌هوشیار** کارمند شرکت ملی نفت ایران پالایشگاه تهران ودانشجوی دانشگاه ملی ایران از ساعت ٥تا۷ روز ۱۸ شهریور ماه در آرامگاه ظهیرالدوله شمیران - خیابان دربند برگزارمیشود.
آ-۱۹۱٤۱ **خانواده‌هوشیار**

همسر عزیزم محمدوحدت

دومین سالی است که‌دست‌غدار طبیعت گل وجودت را پرپر کردو اندام زیبایت را زیر خروارها خاك مدفون ساخت . از کانون گرم خانواده‌ات به‌آغوش سرد خاك‌پناه بردی و برای همیشه من و پدرت‌را داغدار و بانتظار نهادی . کاش میتوانستی از دل خاکهای سرد به اشکها و آههای سرد من پاسخ گوئی. روز سه‌شنبه که مصادف است با دومین سال دوری ابدی‌تو مجلس تذکری بعدازظهردرخیابان شهباز - احمدیه کوی قهرمان منزل محمدنظری برقرار خواهد بود . امیداست که کلیه آشنایان و بستگان با تشریف‌فرمائی خود روح آن‌مرحوم را شاد سازند .
همسر مانمزده‌ات - مهری وحدت
آ-۱۹۱٦۱

باطلاع اقوام و دوستان عزیز میرساند روز چهارشنبه ۱۹ شهریور ماه ٤۸ مصادف با شب سال جوان ناکام‌داراب **باتمانقلیچ** میباشد و چون تیمسار باتمانقلیچ پدر فقید سعیدو همچنین مادر داغدیده متوفی درخارج‌از کشور بسر میبرند لذا هزینه مراسم به‌بنگاه خیریه اختصاص داده شده‌است.
آ-۱۹۲۳۱ **خانواده باتمانقلیچ**

تسلیت

خانواده‌های فتحی - زاهدی
مصیبت وارده را از صمیم قلب تسلیت گفته و خود را در غم واندوهتان شریك میدانیم .
آ-۱۹۲۱۷ **مهندس توکلی‌وبانو**

جناب آقای مهندس داریوش کاجیان
بانهایت تاثر درگذشت‌مادرعزیزتان‌رابشما و سایربازماندگان آن مرحوم تسلیت میگوئیم . **بانك صادرات ایران**
آ-٤۲۳٦۰

سرکار خانم طباطبائی بازرس تعلیماتی ناحیه ۳
مصیبت وارده را تسلیت عرض نموده‌وبقای آن خانواده محترم را از خداوند متعال خواستاریم .
بازرسان اداره آموزش و پرورش ناحیه ۳ تهران
آ-۱۹۱٤۹

جناب آقای دکتر محمد بریمانی
بانهایت تاسف و تاثر درگذشت مادر گرامتان را از طرف همکاران راه‌آهنی تسلیت عرض نموده سلامت‌وسعادت جنابعالی راتوام با صبر جمیل ازدرگاه حضرت احدیت‌مسئلت دارد . ⌊-۷۸۸۸۳ **راه‌آهن دولتی ایران**

دائی‌عزیزم آقای ابوالفتح شریفی‌آل‌آقا
مصیبت وارده را بشما و خانواده محترم صمیمانه‌تسلیت میگویم . **اصفهان - مهندس غفاری و بانو**
آ-٤۲۲۸٦

جناب آقای دکتر محمود نجم‌آبادی
باکمال تاسف مصیبت وارده را تسلیت میگویم .
آ-٤۲۳۰۰ **دکتر خدابنده‌لو**

جناب آقای رحیمیان وبانو
دراین ماتم بزرك قلب شکسته من نیز سوگوارو داغدار است . امید است آنرا بپذیرید .
آ-۱۹۲۱۹ **سهراب آلتون‌تاش**

استاد محترم آقای دکتر علی‌اکبر نجم‌آبادی و آقای دکتر محمود نجم‌آبادی
مصیبت وارده را صمیمانه تسلیت میگویم .
آ-۱۹۱۷۷ **جناب دماوندی**

سرکار سروان هوشنك قربانی‌وفا
بانهایت تاسف وتاثر درگذشت پدر بزرگوارتان رااز طرف خود وکلیه همکارانم به‌سرکار و تمام خانواده محترم تسلیت عرض کرده ، سلامتی‌وسعادت بازماندگان وآمرزش روح فقیدسعید رااز درگاه قادر یکتا مسئلت دارم .
سرهنك ستاد حسین رئیس‌زاده
آ-۱۹۱۷۱

کارکنان شرکت برق منطقه‌ای فارس
درگذشت شادروان آقای‌مهدی‌مولارابخانواده آنمرحوم‌تسلیت عرض نموده بقاء عمر بازماندگان رااز خداوند متعال مسئلت میدارند . آ-٤۲۲۸۸

جناب آقای مهندس فتحی -جناب آقای‌مسعود فتحی
از فوت اخوی گرامی عموم همکاران راه‌آهن متاثر مصیبت وارده را حضور آنجنابان و خاندان محترم تسلیت عرض نموده بقای عمر و سعادت بازماندگان را از درگاه خداوند متعال مسئلت دارند .
اهواز : مهندس حسین بدیعی ، خلیل بزرگمهر ، علی‌اسدی ، زین‌العابدین‌فشارکی ، علی‌صدیقی ، محمدجعفر محسن‌زاده ، حسین کیازند ، محسن نعمتی ، ابوتراب‌صمیمی ستارکاوه ،اسمعیل اطیابی ، احمد مهدیخانلو
آ-٤۲۲۹٤

دوست عزیز سرکار سروان رحیمی‌فرد
فوت ناگهانی پدر گرامیتان را بشما و بازماندگان‌آن مرحوم تسلیت گفته و در مصیبت وارده سهیم هستیم .
سرهنك ستاد حقایقی ، سرهنك دکتر پاشائی ، سرگرد دکترسری ، سروان یزدان‌پناه ، سروان طوسی ، سروان کوچکزاده ، سروان صومعه ، سروان فروهل،سروان‌رحمانی سروان کیانی ، سروان اشتیاقی ، سروان دانشمند . ستوان یکم‌خوشرو ، ستوان یکم افروخته ، ستوان یکم کمالی ، ستوان دوم هرمزی ، ستوان دوم بختیاری،ستوان‌دوم‌اکونومی ستوان دوم مجدزاده
آ-٤۲۲۲۰

سپاسگزاری

از سروران ارجمند ، نمایندگان محترم اطاق بازرگانی (تهران - رشت - بندرپهلوی) که‌باشرکت در مراسم‌تشییع مجالس ترحیم و تذکر شادروان **حاج‌علی‌زمانی** موجبات‌تسلی خاطر بازماندگان شدند بی‌نهایت سپاسگزار بوده چنانچه بعلت تالمات روحی در توفیق دیدار و عرض تشکر تاخیری شود صمیمانه پوزش طلبیده امید عفو دارند .
آ-۱۹۱۸۹ **خانواده‌های زمانی و وابسته**

سپاسگزاری
از ابراز لطف و عنایات بی‌پایان جناب آقای امینیان فرماندار محترم ، ریاست شهربانی ، شهردار ، روسای‌ادارات کلیه سروران ، همکاران ، دوستان و خویشان و صنوف غیرتمند شاه‌آباد غرب و کرمانشاهان و نواحی اطراف که‌با شرکت در مراسم تشییع و مجالس ختم‌وشب هفت فقیدسعید **محمدچابك‌سوار** حضورا ، کتبا ، تلگرافا به‌بنده‌و افراد این خاندان منت‌نهاده و قلوب آزرده بازماندگان را مرهم تسلی بخشوده‌اند بدینوسیله عرض‌سپاس و امتنان فراوان نموده سلامت و سعادت همگان را از درگاه پروردگار یکتا مسئلت دارد و چون بعلت تالم و تاثر از مصیبت وارده ممکن است توفیق عرض تشکر حضوری وشرفیابی دست ندهد از عموم سروران معزز معذرت خواسته و امید عفو و اغماض داریم.
آ-٤۲۲۸٤ **شاه‌آباد غرب - سلیمان چابك‌سوار وخانواده**

کارکنان روابط عمومی شرکت ملی نفت ایران - آبادان
مصیبت وارده را باتاسف بسیار به‌همکار گرامی خود آقای خسرو کسروی همدردانه تسلیت میگویند وامیدواریم این غم بزرك پایان‌غم‌های زندگی او باشد .
⌊-۷۸۸۸۳

جناب آقای مهندس نجم‌آبادی معاونت محترم وزارت اقتصاد
فوت سعید فقید مرحوم دکتر ابوالقاسم نجم‌آبادی را از طرف خود و همکارانم به‌آنجناب تسلیت‌عرض‌نموده‌سلامتی وتوفیق آنجناب وبازماندگان آن مرحوم را از ایزد متعال خواستاریم .
رئیس بیمارستان وزارت اقتصاد - دکتر سلیمان‌آزما
آ-۱۹۱۹۳

همکار محترم آقای دکتر کاظم نجم‌آبادی رئیس بخش جهاز هاضمه بیمارستان وزارت اقتصاد
بانهایت تاسف فوت شادروان دکتر ابوالقاسم‌نجم‌آبادی رااز طرف خود و پزشکان وکارکنان بیمارستان تسلیت گفته بقای سلامتی شما و بازماندگان آن‌سعید فقید رااز خداوند بزرك مسئلت داریم .
رئیس بیمارستان وزارت اقتصاد - دکتر سلیمان‌آزما
آ-۱۹۱۹٥

از روزچهارشنبه در
سینما گلدیس
کپی جدید وکامل شاهکار عشقی تاریخ سینما

در فیلم
دارلینگ
DARLING
کارگردان : جان‌شلزینگر
برنده ۳ جایزه اسکار

بزودی در بزرگترین سینماهای پایتخت

یک کارخانه چوب‌بری آتش گرفت

بامداد امروز یك کارخانه‌چوب‌بری درخیابان سی‌متری (نظامی) آتش گرفت .

دراین آتش‌سوزی یك‌مغازه‌خیاطی ویك مغازه فیبرفروشی نیز بکلی سوختند .

محمد محمدی سرپیدار کارخانه گفت من دراطاقم خوابیده بودم که ناگهان متوجه گرمای شدیدی شدم ، ووقتی چشمانم‌را باز کردم دیدم که کارخانه غرق در آتش است که به کلانتری رفتم واطلاع دادم کارشناسان آتش‌نشانی علت حریق‌را انداخته شدن آتش‌بداخل خاك اره‌های موجود در کارخانه تشخیص‌داده‌اند . میزان خسارت‌در حدود نیم میلیون ریال برآورد شده است گزارش خبرنگار ماحاکیست که‌این کارخانه بیمه نبوده‌است .

علاقمندان زبان انگلیسی
دانشجویان دانش‌آموزان وکلیه علاقمندان باید زبان انگلیسی رادر انگلستان بین مردم انگلیس‌فرا گیرند .
انگلیسی‌را با استفاده از کلاسهای سمعی و بصری وبانسیون نزدخانواده های انگلیسی‌در شهر زیبای ساحلی برنموس فرا گیرید . جهت اطلاعات بیشتر ورزرومحل بنماینده
"ANGLO CONTINENTAL SCHOOL OF ENGLISH"
درایران خیابان آیزنهاور پشت وزارت‌کار کوچه ۲٥ شهریور پلاك ۸٤ تلفن ۹٥۲٦۰٥ مراجعه فرمائید .
۱-۳ آ-۱۸۷۲٥

سپید و سیاه

همه در انتظار اول مهرماه هستند
عظیم‌ترین انقلاب مطبوعاتی کشور که نیاز به‌آن احساس‌میشود توسط مجله سپید وسیاه در این‌روز روی خواهد دادولی‌آشنائی‌با
سپیدوسیاه‌اول مهرماه
را ازهم امروز شروع کنید زیرا افزایش بیسابقه تیراژ و استقبال عمومی که از آن در همین چند هفته اخیرابعمل‌آمدتحقق جنبش عظیم مطبوعاتی آنرا تسریع کرد.
سپیدوسیاه‌مجله پیشرو، کامل‌وسالم‌ایران
همه مردان ، زنان ، جوانان و خانواده‌ها
مخصوصاسپاهیان انقلاب
در سراسر کشور
منتظر آگهی‌های بعدی ماباشند، مابرای همه

اطلاعات ۱۳۰۴

دوشنبه
● ۲۵ جمادی‌الثانی ۱۳۸۹
● هشتم سپتامبر ۱۹۶۹
● شماره ۱۲۹۸۷
● سال چهل‌وچهارم

یک هیئت نفتی از ترکیه بتهران می آید

اواسط هفته آینده هیئتی از کارشناسان نفتی ترکیه برای مذاکره‌پیرامون لوله نفت اهواز-اسکندرون به تهران خواهند آمد.

این هیئت با آقای دکتر اقبال و کارشناسان شرکت ملی نفت، جهات مختلف‌مربوط به احداث‌خط لوله مزبور را مورد بررسی قرار خواهند داد. نتایج‌مذاکرات وضع ایران رادرمذاکرات‌بعدی «اواسط مهر ماه» در لندن با نمایندگان کنسرسیوم نفت روشن خواهد ساخت.

سرمایه گذاری

گزارش خبرنگارماحاکی است که‌درحال حاضر طرح و نقشه های این خط لوله حاضر است. دراین طرح، طول لوله و قطر لوله و سرمایه های‌لازم و میزان نفت‌مورد حمل معلوم شده است.

برای احداث‌این خط که کمی بیش از ۱۷۰ کیلو متر طول‌دارد، سرمایه‌ای معادل یکهزار میلیون دلار مورد احتیاج است. این خط لوله قادر است سالی ۵۰ میلیون تن نفت خام را از جنوب ایران‌به بندر اسکندرون‌در دریای مدیترانه حمل کند.

در مذاکرات‌با نمایندگان‌ترکیه مربوط به‌میزان کمك یاسرمایه-دراین خط لوله مورد بررسی‌قرار میگیرد. هنوز بدرستی روشن نیست که سهم ایران و ترکیه‌و سهام دیگران در این خط چقدر است؟اما این مسئله تقریباروشن است که ترکیه هم مثل ایران‌به مقداری که خط لوله از خاك‌آن میگذرد، باید تعهدات ووظایفی را بعهده گیرد.

مذاکرات

مذاکرات نمایندگان ترکیه و شرکت ملی نفت، وضع کلی

بقیه درصفحه سیزدهم

روز ملی برزیل در تهران

سفارت برزیل در تهران دیروز روز ملی این کشور را جشن گرفت در ضیافت عصرانه‌ای که از طرف «بورجزفونزکا» سفیربرزیل وبانوبرپاگردیدگروهی از شخصیت های مملکتی وروسای هیئت های سیاسی مقیم دربارشاهنشاهی‌حضور داشتند.دراین عکس آقای‌اسداله علم‌وزیر دربار شاهنشاهی روز ملی برزیل رابه‌سفیر برزیل و همسرش تبریك میگوید.

۴۰۰ دختر دیپلمه

داوطلب خدمت در سپاهها شدند

در صورتیکه تعداد افراد داوطلب، سهمیه سپاههای دختران و زنان‌را تامین نکند، بین‌مشمولین قرعه‌کشی میشود وتعدادموردنیاز بخدمت‌اعزام میشوند.

این مطلب‌را خانم فرخ‌روپارسای وزیر آموزش وپرورش امروز به خبرنگار اطلاعات گفت و افزود تاکنون چهارصد دختر دیپلمه داوطلب بخدمت‌در سپاههای‌مختلف شده‌اند و تاپایان شهریور ماه‌جاری باتوجه به‌اعلان نتایج کنکور دانشگاهها ومدارس عالی کشوربر این تعداد افزوده خواهد شد.

بطور کلی ۲۷۶۰دختر دیپلمه مورد نیاز سپاههای دانش، بهداشت و ترویج وآبادانی در سراسر کشور است.

خانم وزیر آموزش وپرورش در مورد مشمولین لیسانسیه گفت در مورد لیسانسیه‌هامثل دیپلمه‌هاقانون عینا اجرامیشود انتخاب محل‌خدمت سپاهی چه دیپلمه و چه لیسانسیه اختیاری است و همانطور که در قانون ذکر شده شهر محل اقامت جهت سپاهی و در صورت عدم‌تمایل در شهرهای‌دیگر معین‌میشود.

خانم وزیر آموزش و پرورش اضافه کرد ؛هرسپاهی میتواند با توجه به مزایائی که خدمت در شهرها وروستاها دارد محل خدمت خودرا انتخاب کند.

خانم دکتر پارسای ضمن اشاره به لزوم خدمات زنان و دختران لیسانسیه ودکتر مشمول گفت: کلیه مشمولین دکتر و لیسانسیه گروه پزشکی بخدمت اعزام‌میشوند در مورد لیسانسیه‌های دیگر باتوجه به احتیاجات کشور پس از پایان نام‌نویسی تصمیم لازم گرفته‌خواهد شد.

مشمولین لیسانسیه و دکتر که‌از معرفی خود به مراکز استانها ویا شهر محل‌اقامت‌خود خودداری کنند غایب شناخته میشوند.

وزیر آموزش و پرورش اضافه کرد به مشمولین لیسانسیه ودکتر سال تحصیلی‌جاری که درموسسات دولتی و یا وابسته بدولت بکار مشغول شده باشند حقوقی تعلق نمیگیردوازادامه کارآنان‌جلوگیری خواهد گردید.

خبرنگار ما مینویسد دیپلمه‌های مشمول میتوانند در هرشهرستان‌که فارغ‌التحصیل شده‌اندخود رامعرفی کنند ودر صورتیکه داوطلب‌خدمت سپاهها باشند پس از معرفی در مرکز آموزش و استان دوره لازم را می گذرانند.

نامنویسی مشمولین تهران اعم از دیپلمه و لیسانسیه و دکتر در اداره آموزش‌و پرورش‌استان‌مرکز تاپایان شهریور ماه ادامه دارد.

*** معافی**

معرفی دکتر هاولیسانسیه های فارغ‌التحصیل دانشگاه ها ومدارس عالی‌کشور الزامی‌است و فقط در صورتی مشمولین لیسانسیه ودکتر از خدمات اجتماعی زنان معاف می باشند که قبل از لیسانس شدن در استخدام رسمی دولت و یا موسسات وابسته به دولت بوده باشند.

تلویزیون
شاوب لورنس
یک عمر بشما خدمت میکند
SCHAUB-LORENZ

فوتبال
تیم‌فوتبال بایرمونیخ آلمان‌غربی
باتیم‌فوتبال‌منتخب باشگاههای تهران
ساعت ۶٫۳۰ بعدازظهر فردا دراستادیوم امجدیه

قابل توجه آقایان پزشکان‌محترم
نوالژین اکنون بصورت شیاف
در داروخانه‌های سراسرکشور موجود میباشد.
شماره پروانه ساخت۲۴۱۲-۴۷

دکتر محمد حسن خالصی
متخصص گوش و گلو و بینی
ازاروپا مراجعت و محل مطب به‌آدرس زیرانتقال‌یافته‌است.
شاهرضا - اول خیابان ایرانشهر شماره ۲۷
۱-۲ آ-۴۱۸۰۸

آگهی مزایده فروش تفاله خشك

کارخانه‌قندشیرین خراسان حدود ده هزار تن تفالهٔ خشك پرس‌شده محصول سال جاری خود رابصورت (سه هزار میلهٔ انگشتی حدود ۱۶ میلیمتری وهفت‌هزار تن بریکت تحویل کارخانه (زیرترانسپورت تفالهٔ خشك)بدون ظرف از طریق مزایده‌بفروش میرساند. خریداران می‌توانندپیشنهاد خود را بضمیمه برك سپرده بحساب جاری شماره ۴۱۸۴۰ بانك‌بازرگانی ایران شعبه مرکزی بمبلغ‌دویست هزار ریال تاساعت ۷بعدازظهر روز دوشنبه ۲۴شهریور ماه جاری‌بدفتر شرکت شیرین‌واقع‌در خیابان سنائی شماره ۱۵۳ تسلیم‌ورسید دریافت‌دارند. شرکت در رد وقبول پیشنهادات رسیده مجازاست.
۱-۲ آ-۴۱۶۱۲
شرکت‌سهامی صنعتی‌و وکشاورزی شیرین خراسان

شرکت ملی ذوب‌آهن ایران
آگهی تجدید مناقصه

واحدساختمانی کارخانه آریامهر اصفهان واقع در ۴۵ کیلو متری راه شهر کرد نوزده قلم لوازم از قبیل تیغ‌اره‌خشکه‌بر، کمان اره، گونیای فلزی، مته، سمبه، قلم تیزبر، گیره نجاری و آهنگری و دستگاه رنده کف‌رنده مورد احتیاج خودرا از طریق مناقصه خریداری مینماید. داوطلبین شرکت درمناقصه میتوانند باپرداخت مبلغ پنجاه ریال برك مشخصات و اسناد مناقصه را در تهران از دبیرخانه قسمت کارپردازی شرکت ملی ذوب‌آهن واقع در چهار راه پهلوی تخت جمشید ودر اصفهان از دفتر تدارکات واحد دریافت و پیشنهاد خودرا بر اساس مفاد مندرج در برك شرایط تنظیم و تاساعت ۹روز یکشنبه‌ششم مهرماه ۴۸ تسلیم دبیرخانه واحدنمایند.
پیشنهادات واصله در ساعت ۱۰ همانروز در قسمت‌تدارکات واحد بازو قرائت خواهد شد. حضور پیشنهاد دهندگان یا نمایندگان آنها در جلسه مناقصه آزاد و سایر شرایط در برك شرایط مندرج میباشد.م‌الف ۶۴۳۰
واحد ساختمانی کارخانه آریامهر اصفهان
۱-۳ آ-۴۲۰۹۴

شرکت ملی ذوب‌آهن ایران
آگهی تجدید مناقصه

واحد ساختمانی کارخانه آریامهر اصفهان واقع در ۴۵ کیلو متری راه شهر کرد سی هزار کیلو گرم سرنج خشك مورد احتیاج خودرا از طریق مناقصه خریداری مینماید. داوطلبین شرکت‌در مناقصه میتوانند باپرداخت مبلغ پنجاه ریال برك مشخصات و اسناد مناقصه رادر تهران از دبیرخانه قسمت کارپردازی شرکت‌ملی ذوب‌آهن ایران واقع در چهار راه تخت‌جمشید و در اصفهان از دفتر تدارکات واحد دریافت و پیشنهاد خود را براساس مفاد مندرج در برك شرایط تنظیم و تاساعت ۱۵ روز دو شنبه هفتم مهر ماه چهلو هشت تسلیم دبیرخانه واحد نمایند.
پیشنهادات واصله در ساعت ۱۵و نیم همانروز در قسمت‌تدارکات واحدباز و قرائت خواهد شد. حضور پیشنهاد دهندگان یا نمایندگان آنها در جلسه مناقصه آزاد و سایر شرایط در برك شرایط مندرج میباشد.
واحد ساختمانی کارخانه آریامهر اصفهان
۱-۳ آ-۴۲۰۵۸

نلویزیون‌ملی‌ایران‌برای تکمیل کادر تولیدی خود ۲۵ نفر کار آموز منشیگری صحنه از طریق امتحان ورودی انتخاب میکند

قبولشدگان یك دوره کارآموزی عملی و نظری بمدت ششماه طی خواهند کرد و درصورت موفقیت باستخدام تلویزیون ملی ایران در خواهند آمد. «معمولا این شغل را خانمها عهده‌دار میشوند.»
شرایط شرکت در امتحان ورودی بشرح زیر است:
۱- حداکثر سن ۲۲ سال
۲- حداقل تحصیلات پنجم متوسطه
۳- آشنائی کافی بیك زبان خارجی
۴- قبول شدن در امتحان ورودی
۵- سلامت کامل
۶- داشتن برك خاتمه خدمت یا معافی دائم.
برای نام نویسی و کسب اطلاع بیشترداوطلبان میتوانند بادردست داشتن دوبرك رونوشت شناسنامه- دوقطعه عکس ۴×۶ و برك رسید پانصد ریال وجه که بحساب شماره ۷۱۰ بانك مرکزی پرداخت شده باشد از تاریخ درج آگهی لغایت ۱۸ شهریورماه ۴۸ به خیابان تخت جمشید روبروی سفارت آمریکا پلاك ۳۶۵ قسمت بازرگانی تلویزیون ملی ایران مراجعه کنند.
قبولشدگان در مسابقه ورودی یك دوره کارآموزی بمدت‌نه‌ماه خواهند گذراند وپس از موفقیت در دوره کارآموزی باستخدام تلویزیون ملی ایران درخواهند آمد.
امتحان روز جمعه بیست‌و یکم شهریور ماه۴۸ در دانشکده پزشکی دانشگاه تهران برگزار خواهد شد.
کارت شرکت در امتحان روز های ۱۹و ۲۰ شهریور ماه در محل ثبت نام توزیع میشود.
۲-۳ آ-۴۱۹۴۸

سومین برنامه
هنرمندان اصفهانی (گروه هنری آریا)
اجرا کنندگان برنامه های موفق
خانم اروپائی و سوغات فرنك
(چی چی علاج دردمه؟)
از سه‌شنبه ۱۸ شهریور ماه
درسالن انجمن دوشیزگان و بانوان
اجرا کنندگان نقش‌ها دوشیزگان پروانه دوگیچی. زری دوگیچی آقایان موذن (صفر) بیات (خلیل) احمد امین خندان. بهروز فرحناك. محمد فهرمانی. اکبر شمس این بار دو کمدین محبوب شکر پاره‌های اصفهانی موذن وبیات در قالب هنری نو وتازه‌دو ساعت تمام شما را میخندانند.
محل تهیه بلیط دبیرخانه انجمن دوشیزگان و بانوان خیابان بهار شمالی نبش نامجو
قصر آئینه دراك‌اسنور تحت جمشید وآون بزرك
ضمنا شما می‌توانید با مراجعه به سرویس تلفنی ۳۱۱۲۲۵بلیط مورد نظرخود رادرمحل کاریا منزل دریافت نمائید.

شرکت ملی ذوب‌آهن ایران
آگهی مناقصه

شرکت ملی ذوب‌آهن ایران ۱۸ قلم سیم بکسل های مختلف جمعا ۲۹۰۰۰ متر از طریق مناقصه خارجی سی انداف بندر خرمشهر، بندر شاهپور، بندر پهلوی یاگمرك جلفا خریداری مینماید. داوطلبان مایل بشرکت در این مناقصه میتوانند اسناد مناقصه و برك مشخصات را در مقابل پرداخت مبلغ ۵۰ ریال از دبیرخانه قسمت کارپردازی شرکت واقع در خیابان پهلوی نبش خیابان تخت جمشید دریافت نمایند. پیشنهادات باید در پاکت لاك‌ومهر شده باذکر جمله مربوط بمناقصه ۱۸ قلم سیم بکسل تاساعت ۹ صبح روز ۴۸٫۸٫۲۵ در مقابل اخذ رسید به دبیرخانه قسمت کارپردازی شرکت تحویل شود. پیشنهادات واصله در ساعت ۹٫۵ صبح همان روز باز و قرائت میشود. حضور پیشنهاد دهنده در جلسه مناقصه آزاد است.
شرکت ملی‌ذوب‌آهن در رد و قبول یك‌یاکلیه پیشنهادات مختار است. در صورتی که برنده اول حاضر بعقد قرارداد نشود سپرده او ضبط و از نفر دوم دعوت میشود. در صورتی که نفر دوم حاضر بعقدقراردادنشود سپرده وی نیز ضبط خواهد شد. شرکت کننده در مناقصه باید معادل مبلغ ۲۰۰٫۰۰۰ ریال اسناد خزانه ببانك تسلیم و حواله آنرا در پاکت جداگانه به پیوست پاکت پیشنهاد ارسال نماید. مدت تحویل حداکثر پنج ماه پس از اعلام برنده شدن میباشد. سایر شرایط در اسناد مناقصه مندرج است. م‌الف ۶۳۱۰
شرکت ملی ذوب آهن ایران

شرکت ملی ذوب‌آهن ایران
آگهی مناقصه

واحد ساختمانی کارخانه آریامهر اصفهان واقع در ۴۵ کیلو متری راه شهر کرد هفت قلم شیلنك بقطر های مختلف مورد احتیاج خود را از طریق مناقصه خریداری مینماید. داوطلبین شرکت در مناقصه میتوانند باپرداخت مبلغ پنجاه ریال برك مشخصات و اسناد مناقصه را در تهران از دبیرخانه قسمت کارپردازی شرکت ملی ذوب آهن ایران واقع در چهار راه پهلوی تخت جمشید و در اصفهان از دفتر تدارکات واحد دریافت و پیشنهاد خود رابر اساس مفاد مندرج در برك شرایط تنظیم و تاساعت ۱۰ روز سه شنبه هشتم مهر ماه ۴۸ تسلیم دبیرخانه واحد نمایند.
پیشنهادات واصله در ساعت ۱۰و نیم همانروز در قسمت‌تدارکات واحد باز و قرائت خواهدشد.
حضور پیشنهاد دهندگان یانمایندگان آنها در جلسه مناقصه آزاد و سایر شرایط در برك شرایط مندرج میباشد.
واحد ساختمانی کارخانه آریامهر اصفهان

آگهی مزایده ۳۶۰

شرکت ملی‌نفت‌ایران تعداد۶دستگاه‌تلویزیون آرتی آ- چهار دستگاه شورلت کامیون وماگیرویس دوینس -۲۴۶۰ عدد بشگه خالی- ۱۱۳۶ عدد لاستیك روبی - ۷۵۲ عدد لاستیك تونی - ۲۳۵ عدد نوارلاستیك اسقاط - ۲۴ دستگاه ماشین عکسبرداری و حساب و ماشین تحریر مستعمل - ۲۷۵ قلم لوازم اداری مستعمل از قبیل میزوصندلی-کمد- لوازم‌التحریر- تلفن رومیزی وغیره - ۲۴ دستگاه موتور آلات اسقاط موجود در انبارهای بازرگانی- اکتشاف و استخراج ونقلیه پخش‌رابوضع موجود در هفت‌گروه از طریق‌مزایده‌عمومی بفروش میرساند.
۱- علاقمندان میتوانند برای دریافت برك مشخصات و شرایط شرکت‌درمزایده درتهران به اتاق ۱۲۲۵ طبقه‌دوازدهم‌اداره‌مرکزی شرکت واقع در خیابان‌تخت‌جمشید مراجعه نمایند.
۲- پیشنهاد دهندگان میتوانند قبل‌از تسلیم پیشنهاد عین اجناس رادرساعات اداری درانبارهای نامبرده رویت نموده پیشنهاد خودرا برای یك یا هرچند گروه که مایل باشند تنظیم وتسلیم نمایند.
۳- سپرده شرکت در مزایده طبق‌مبلغ ذکر شده درمقابل هرگروه میباشدکه دربرك مشخصات وشرایط‌شرکت‌درمزایده‌منعکس شده وبایستی‌بصورت‌اسناد خزانه بصندوق حسابداری مرکزی شرکت تسلیم گردیده ورسید مربوطه ضمیمه پیشنهاد گردد. سپرده بجز اسناد خزانه‌که تحویل‌صندوق شرکت شده باشدهیچ نوع‌دیگری پذیرفته نخواهد شد. ضمنا اسنادخزانه تودیع شده در بانك مورد قبول نمیباشد.
۴- پیشنهادات تاآخر وقت‌اداری‌روز چهارشنبه ۴۸٫۶٫۲۶ پذیرفته و در ساعت ۸ صبح روز پنجشنبه ۱۳۴۸٫۶٫۲۷ در کمیسیون معاملات واقع در عمارت مرکزی طبقه ۱۲ اطاق کنفرانس باز و قرائت‌خواهد شد.
حضور پیشنهاد دهندگان و یا نمایندگان آنها بادر دست داشتن معرفی نامه در جلسه مزبور آزاد است. شرکت در رد یاقبول یك یاکلیه پیشنهادات بدون آنکه محتاج بذکر دلیل باشد مجاز است.
۱-۲ آ-۱۴۷۳۰

تلویزیون‌ملی‌ایران‌برای تکمیل کادر تولیدی خود ۲۵ نفر کارآموز مباشرت تهیه از طریق امتحان ورودی انتخاب میکند

قبولشدگان یك دوره کارآموزی نظری و عملی در رشته‌مباشرت تهیه بمدت نه ماه طی خواهند کرد و در صورت‌موفقیت‌باستخدام تلویزیون ملی ایران درخواهند آمد.
«این شغل را معمولا آقایان عهده‌دار میشوند.»
شرایط شرکت در امتحان ورودی بشرح زیر است.
۱- حداکثر سن ۲۵ سال
۲- حداقل تحصیلات سیکل اول متوسطه
۳- آشنائی بامور مالی
۴- قبول شدن در امتحان ورودی
۵- سلامت کامل
۶- داشتن برك خاتمه خدمت یا معافی دائم
برای نام نویسی و کسب اطلاع بیشتر داوطلبان با دردست داشتن دوبرك رونوشت شناسنامه - دوقطعه عکس ۴×۶ و برك رسید بانصد ریال وجه بحساب شماره ۷۱۰ بانك مرکزی‌پرداخت شده باشد از تاریخ درج آگهی لغایت ۱۸ شهریور ماه ۴۸به خیابان تخت جمشید روبروی سفارت آمریکا - پلاك ۳۶۵قسمت بازرگانی تلویزیون ملی ایران مراجعه کنند.
قبولشدگان در مسابقه ورودی یك دوره کارآموزی بمدت نه ماه خواهند گذراند و پس ازموفقیت در دوره کارآموزی‌باستخدام تلویزیون ملی ایران درخواهند آمد.
امتحان روز جمعه بیست‌و یکم شهریور ماه ۴۸ در دانشکده پزشکی دانشگاه تهران برگزار خواهد شد.
کارت شرکت در امتحان روز های ۱۹ و۲۰ شهریور ماه در محل ثبت نام توزیع میشود.
۲-۳ آ-۴۱۹۵۴

آگهی استخدام

وزارت پست‌وتلگراف وتلفن مطابق مفادآئین‌نامه‌استخدام پیمانی‌تعداد ۴۰ نفر مهندس در رشته های (الکترونیك -الکتروتکنیك-برق) و ۱۱۰ نفردیپلمه ریاضی‌یافارغ‌التحصیل رشته های برق و مکانیك از هنرستان های صنعتی راجهت تعلیم وسپس خدمت در مراکز نگهداری خطوط مختلفه پروژه‌مایکروویو کل کشور واقع در شهرستان های‌رشت. قزوین. بابل. سمنان. شاهرود. سبزوار. نیشابور. مشهد. دزفول. اهواز. خرمشهر. همدان. خرم‌آباد وشیراز ازطریق‌آزمایش ورودی‌و مصاحبه استخدام مینماید.

الف - داوطلبان باید حائز شرایط زیرباشند:

۱-تابعیت‌ایران، ۲- انجام خدمت وظیفه یا معافیت‌دائم (غیراز معافیت‌پزشکی)۳- دانستن زبان انگلیسی، ۴- گواهی عدم اعتیاد بمواد مخدره، ۵-گواهی توانائی‌انجام کار وصحت مزاج کامل، ۶- حداکثر سن برای داوطلبان دیپلمه ۲۶وبرای مهندسین ۲۸سال.

ب - حقوق و مزایادر بدو استخدام

۱- مهندسین فوق لیسانس در گروه موقت۶ودرجه ۳بمیزان ماهیانه ۲۵۴۰۰ ریال‌و مهندسین لیسانس در گروه ۵درجه۳ بمیزان ماهیانه ۱۹۰۰۰ریال و دیپلمه ها درگروه ۳ ودرجه یك بمیزان ۷۶۰۰ ریال از بدواستخدام دریافت نموده‌وسپس‌در حین انجام کار و باتوجه به‌لیاقت‌و کاردانی آنها حقوق ومزایا مطابق مقررات وآئین‌نامه های مربوطه‌افزایش خواهدیافت.
۲- از مهندسینی که‌انتخاب واستخدام‌خواهندشدپس‌از طی‌یك دوره آموزشی هشت ماهه در رشته الکترونیك وارتباطات مسابقه‌ای به عمل آمده وعده‌ای از بهترین آنها از حیث کاردانی‌وشایستگی جهت‌گذراندن دوره تخصصی سیستم مایکروویو برای مدت یکسال نیز بکشور ژاپن اعزام خواهند شدوبقیه‌نفرات درایران دوره‌های تخصصی لازم راادامه داده‌وسپس به نقاط بالااعزام خواهند شد.
۳- داوطلبان دیپلمه‌پس از طی یك دوره کارآموزی در تهران در رشته های اختصاصی ارتباطات جهت خدمت در مراکز نگهداری مایکروویوبنقاط مختلفه فوق‌الذکراعزام خواهندشد.
واجدین شرایط می‌توانند فرم رابطور کامل پرنموده و همراه با فتوکپی آخرین مدرك تحصیلی یك برك رونوشت‌شناسنامه - دوقطعه عکس ۴×۶ حداکثر تا پایان روز ۱۰مهر ماه ۴۸وسیله پست سفارشی باداره کل شاهراههای مخابراتی وزارت‌پست‌وتلگراف‌وتلفن ارسال‌نمایند.
تبصره۲- دوره های آموزشی را که مهندسین‌ودیپلمه ها طی مینمایند دارای هیچگونه ارزش تحصیلی وفرهنگی‌نبوده وگواهی نامه‌ای از این‌بابت‌داده‌نخواهدشد.
تبصره ۲- مستخدمین شاغل دولت فقط درصورتی می توانندتقاضای شرکت در امتحانات را بنمایند که‌موافقت نامه سازمانی متبوع خود رانیزضمیمه فرم نمایند.
تبصره ۳- مواد امتحانات ورودی ریاضیات-انگلیسی، فیزیك و هوش‌بطور کتبی‌برای‌داوطلبان دیپلمه و از مهندسین فقط مصاحبه به عمل‌خواهدآمد. تاریخ‌ومحل امتحان متعاقبا در همین روزنامه آگهی‌و همچنین به‌آدرس‌داوطلبان اطلاع‌داده‌خواهدشد. م‌الف ۶۴۱۳
اداره کل کارگزینی وزارت پست و تلگراف و تلفن

نام خانوادگی — نام — نام پدر
شماره شناسنامه — محل صدور — سن
مدرك تحصیلی — رشته‌تحصیلی — معدل — سال دریافت مدرك تحصیلی
وضع نظام‌وظیفه — داوطلب‌خدمت‌درشهرستان
نشانی کامل — شماره تلفن
امضاء داوطلب