اطلاعات

پنجشنبه ۲۴ فروردینماه ۱۳۴۶ . . . . . شماره ۱۲۲۵۲
. . . . . سال چهل ویکم . . . . . تکشماره ۴ ریال

۲۰ صفحه

صفحات مخصوص جمعه

جهان : ازآن هفته تا این هفته

رپرتاژو تفسیروقایعی که طی یك هفته در نقاط مختلف جهان روی داده از این شماره باشیوه تازه‌ای بنظر خوانندگان محترم میرسد. صفحه ۵

یادی ازپیاز !

... دهسال پیش هرگاه کسی میگفت روزگاری خواهد آمدکه ماهی دودی دانه‌ای سی تومان میشود همه در عقلش تردید میکردند و حالا ...

انتقاد احمد احرار صفحه ۶

صفحه معما و سرگرمی

کشف تازه کارآگاه بلین . جدول مخصوص شب جمعه . شباهتهای هفتگانه. مطالب‌فکاهی وچند مطلب‌خواندنی دیگر.

صفحه ۷

پیکاسو را چه کسی میشناسد؟

صفحه ۸

صفحه سینمائی

جنك بزرك در سینما ،فیلمی که پاریس این هفته‌از آن‌سخن میگفت.سینمای فرانسه‌درمسکو. چگونه بسینما راه یافتم واخبار کوتاه سینمائی . صفحه ۹

خبرسازان هفته

صفحه ۱۰

هفتهٔ‌آشوب و بحران در خاورمیانه

از : جعفرمدنی

صفحه ۱۱

آتشی که نزدیك به ۳ هزار سال قبل‌افروخته شده

صفحه ۱۲

طرفداران ژرژ پاپاندرو نخست وزیرپیشین یونان در خیابانهای آتن‌بنفع وی و علیه دولت دست به تظاهرات‌دامنه داری زده اند .

برف جادهٔ ترانزیتی تهران-تبریز را بست

ارتباط تلفنی اغلب شهر های آذربایجان با یکدیگر قطع شده و به سردرختی ها آسیب‌زیادی‌رسیده‌است

از ظهر دیروز ریزش باران در تبریز شروع شد و از ساعت ۳٫۳۰ بعداز ظهر تبدیل به برف گردید که تااینساعت ادامه دارد (۱۱٫۳۰

بقیه در صفحه هفدهم

طی زدو خورد مسلحانه‌ای در کوه «پودینه» فارس

دو تن از همدستان بهمن قشقائی کشته شدند

سحرگاه امروز قاتلی در پاسگاه ژاندارمری شرف خلیل‌قیروکارزین‌فارس تیرباران گردید

شرح در صفحه ۱۹

تظاهرات خونین ضددولتی در یونان

در زدوخوردهای شدید خیابانی ۷۵ نفر زخمی وعده‌زیادی‌دستگیرشدند

- تظاهر کنندگان با سنك حمله کردند و ۳۰ نفر از افراد پلیس را زخمی ساختند
- بحران کابینه یونان ادامه دارد و دولت نتوانسته است از پارلمان رای اعتماد بگیرد

درصفحه۲

معاملات اتومبیل راکداست

- خریداران و فروشندگان‌در انتظار اعلام قیمت اتومبیل میباشند

اعلام قیمت اتومبیل این هفته‌نیز به‌تاخیر افتاد وقرار شد که درنیمه اول هفته آینده بوسیله وزارت اقتصاد منتشر شود .

صورت قیمت های تهیه شده بعد از ظهردیروز در جلسه‌ای ، مجددا

بقیه در صفحه هفدهم

صفحه فروشها ، صفحه را گران کردند

- صفحات ۲۵ ریالی‌به‌قیمت ۳۰ تا ۳۵ ریال رسیده است
- قیمت بالا میرود

صفحه فروشها از دیروز صفحه را اکثر بقیمت ۳۰ ریال ودر بعضی‌موارد ۳۵ریال می فروشند .

خبرنگار ماکه امروز از چندکمپانی تولید صفحه و چندین صفحه فروشی بازدید کرده‌است می‌نویسد صفحه فروشها دیروز وامروز قیمت صفحه را بالا برده اند ودر اکثرنقاط صفحه به قیمت ۳۰ ریال فروش می - رود و بعضی از صفحه فروشها نیز صفحه را ۳۵ ریال می فروشند .

صفحه فروشها می گویند قیمت صفحه از فردا به تدریج بالا خواهد رفت‌وما مجبوریم که صفحه را۳۵ریال

بقیه در صفحه هفدهم

کلی تصمیم‌گرفت بخدمت نظام‌برود

هیچیك از ایالات‌آمریکا به‌کلی‌اجازه انجام‌مسابقه بوکس نمیدهند !

در صفحه ۲

معاون وزارت بهداری اعلام کرد در مورد کودکی که بر اثر سهل‌انگاری درگذشت

پزشك مقصر ازکار برکنار شد

دادستان تهران دستور تعقیب چند تن از مسئولان بیمارستان را صادر کرد

آقای دکتر عاطفی معاون‌فنی وزارت بهداری امروز بخبرنگار اطلاعات‌گفت که موضوع شکایت آقای اسدی آموزگار دبستانهای تهران در مورد درگذشت کودك وی‌موردرسیدگی یك کمیسیون فنی قرار گرفته وکمیسیون مذکور اعلام کرده که قصور ازطرف یکی از پزشکان بیمارستان‌فیروزگر بوده است و بدنبال اعلام این نظر مقصر بلافاصله از کار برکنار شد.

معاون وزارت‌بهداری افزود :کمیسیون همچنین نظر داد که از طرف‌درمانگاه بیمارستان بهرامی نیز قصور شده و این مسئله مورد بررسی دقیقتر قرار خواهد گرفت تا اگر مقصرین دیگری باشند تحت تعقیب شدید قرارگیرند.

معاون فنی وزارت بهداری گفت : به‌بیمارستانها دستور داده شده است در موارد اضطراری ازهرگونه همکاری بامراجعه کنندگان دریغ نورزند . بخصوص در موارد حساسی از این قبیل که ممکن است اتفاق افتد . (جریان تعقیب ماجرا از طرف‌دادستان در صفحه حوادث چاپ شده است.)

نیسی کالسیوم واردشد

اجر ماشینی بانك‌رهنی ایران

بهترین و ارزانترین آجر است

قبل از خرید آجر مورد نیاز خودبرای‌دیدن نمونه ها و مقایسه قیمت ها بفروشگاه بانك واقع در خیابان فردوسی مراجعه فرمائید.

قابل توجه

چلوکبابیها

کره پاستوریزه تازه محصول خالص از شیر گاومخصوص چلوکباب‌واردشد فروش‌منحصر بچلو کبابیها است .

شرکت تعاونی و توزیع چلوکبابیها تلفن ۳۶۵۶۷

افتتاح

نمایشگاه‌مخمل کاشان

شنبه ۲۶ فروردین ماه نمایشگاه بزرك و مجلل شرکت سهامی کارخانجات مخمل وابریشم کاشان افتتاح میشود .

انواع پتو - روتختی - کوسن- پرده‌وپارچه های مبلی ساده‌وگلدار انواع‌آستری‌مردانه‌وزنانه‌وچادر مشکی در

نمایشگاه‌مخمل کاشان

تهران - خیابان شاهرضا - چهارراه پهلوی- مقابل پارك پهلوی .

نتیجه‌قرعه‌کشی

بلیطهای اعانه ملی سری ۸۵۱

شماره های برنده سری ۸۵۱ بلیطهای اعانه ملی ۴۶٫۱٫۲۳

۴	سی ریال
۶	سی ریال
۶۷	یکصدریال
۱۶۸	پانصدریال
۸۳۶۵	پنجهزارریال
۰۷۲۵۲	بیست هزارریال
۲۳۰۴۶	یکصدهزاروسی ریال
۱۴۲۹۹۰۶	دویست هزاروسی ریال
۰۴۲۹۹۰۶	یکصدهزاروسی ریال
۱۰۸۵۹۳۷	دویست هزارریال
۰۴۸۹۰۴۵	یک‌میلیون ریال
۱۴۸۹۰۴۵	پانصدهزارریال
۰۹۱۸۲۰۲	یک‌میلیون ریال

شماره های ماقبل وما بعد جوائز یک میلیون ریالی هریک برنده بیست وپنجهزارریال

شماره های ماقبل وما بعد جوائز پانصدهزارریالی هریک برنده دوازده‌هزاروپانصدریال

برندگان جوایز یك میلیون ریالی . دویست هزار ریالی و صد هزار ریالی باید حداکثر تا روزچهارشنبه آینده برای‌دریافت جایزه خود به بنگاه اعانه ملی مراجعه کنند. ازمیان‌این برندگان یك نفر بحکم قرعه قهرمان شانس میشود و سند مالکیت یك دستگاه اتومبیل ب.ام.و مدل ۶۷ بنام او صادر میگردد.

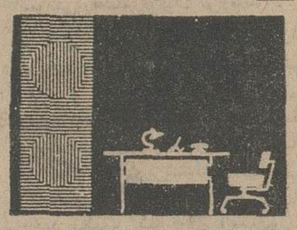

مبلمان دفتر از زندگی نو تخت جمشید شماره ۳۱۱

درمؤسسه‌زبانهای‌دنیا

با ماشین آموزش آخرین پدیده جهان دانش زبان بیاموزید

فکرمیکنیدنحوه کارماشینهائی که زبان‌می‌آموزند چیزیست؟

۱- ماشین بشما سئوال میدهد وجواب‌شما را تصحیح میکندبدون آنکه کسی یاعده‌ای‌متوجه اشتباه شما شده و شخصیت شما دراین بابت ناراحت بشود .

۲- شما شخصا و بتنهائی زبان می‌آموزید و مطابق استعدادی که‌دارید پیش میروید بدون آنکه از دیگر دانش‌آموزان عقب بمانید یامنتظر کسی‌بشوید .

۳- ماشین آموزش یك درس را آنقدر برای شما تکرار میکند تا کاملا آنرا فرا گیرید .

۴- کسانی که بعلل مختلف ازجمله کاراداری ، شرایط سنی ، موقعیت اجتماعی ، بیماری ، مسافرت و امثال آن نمیتوانند درکلاس حاضر شوند میتوانندماشین آموزش یعنی «معلم خصوصی» همراه خود داشته باشند و فقط از کلاس مکالمه استفاده نمایند .

برنامه تدریس زبان انگلیسی مخصوص کنکوردانشگاه‌ها.

شما میتوانید دو جلسه بطور رایگان از ماشین آموزش استفاده نمائید .

نشانی -خیابان فردوسی روبروی صندوق پس‌انداز ملی ساختمان آفتاب شرق طبقه دهم تلفن ۳۶۳۱۴ .

دانشگاه ملی ایران برای دوره فوق لیسانس دانشجو می‌پذیرد

در صفحه شانزدهم

اگرخانه‌ندارید

چهل درصد قیمت یکخانه‌را بتدریج یا یکجا در صندوق پس‌انداز مسکن بانك رهنی ایران پس انداز کنید شصت در صد بقیه را صندوق‌مزبور یکجا بشما بمدت پانزده سال بابهره صدی هفت (۷٪) وام میدهد اقساط وام از اصل و بهره از اجاره‌خانه کمترخواهد بود و بعلاوه شانس استفاده از جوائز متعدد یك میلیون ریالی صندوق‌پس‌اندازمسکن را نیز خواهید داشت .

برای کسب اطلاع وافتتاح حساب به‌شعب بانك رهنی ایران در تهران خیابان فردوسی. خیابان نواب . خیابان شهباز خیابان شوش وباجه سازمان‌مسکن‌وشعب شهرستانها مراجعه فرمائید .

الف ۲۵۰

فضای سبز

فردا روز درختکاری است .

باین مناسبت شاهنشاه در مراسم افتتاح جنگل احداث شده مابین تهران و کرج که ازین پس گردشگاه جنگلی «اریامهر» نامیده‌خواهد شد، شرکت میکنند وپس از آنکه قهرمان درختکاری پایتخت مدال‌طلا دریافت داشت یك اصله‌درخت «زرین» توسط‌معظم‌له‌بزمین غرس‌میشود.

درختکاری در آئین ایرانیان قدیم بسیار محترم و بلکه مقدس بودو بخصوص قطع درخت راانچنان‌مذموم میدانستند که‌عقیده داشتندهرکس متعرض درختی شود عمرش نقصان پیدا میکند: «درخت افکن بودکم زندگانی»!

حتی تاهمین اواخر در ایران روز درختکاری وجشن درختکاری مرسوم بود وبرعهده هرکسی بود که درین روز درختی غرس کند. چنانکه سلطان وقت نیز معمولا در باغهای سلطنتی درختی نصب میکرد وشعرا در توصیف این مراسم اشعاری میسرودند که قسمتی ازآن اشعار در دست میباشد.

خوشبختانه اکنون چند سالی است که بعد از متارکه‌ای طولانی، جشن درختکاری در حضور شاهنشاه برگزار میشود و علاوه برفوائینی که‌برای حفاظت جنگلهای موجود کشور تدوین شده و موضوع ملی شدن جنگل که اصل مهمی از منشور انقلاب شمرده میشود ، افزایش جنگلهای مصنوعی ودرختکاری در شوارع و معابر عام چه در تهران ، چه در ولایات مورد توجه قرار گرفته است.

امروزه در غالب شهرهای دنیا، مظاهر زندگی ماشینی باعث میشود که مردم نتوانند از هوای سالم استفاده کنند ونه فقط در شهرهای صنعتی ، بلکه در شهرهای عادی هم دودوگردوخاك بقدری است که اگر موجبات برای تصفیه این هوای آلوده وزهرآگین فراهم نباشد مردم دچار خفقان وانواع عوارض ناشی از عدم تنفس سالم میشوند و یکی از مهمترین و موثرترین وسایل سالم سازی هوا همین درختکاری وباصطلاح اهل‌فن «فضای سبز» است.

درخت بهمان اندازه که برزیبائی شهر میافزاید دو چندان در ایجاد هوای سالم موثر است و از همینرو ،امر درختکاری نه‌تنها از حیث‌زیبا ساختن شهر بلکه بخصوص از نظر بهداشت وسلامت اهالی اهمیت حیاتی دارد و نمونه‌اش همین تهران ، که اگر طی چند سال اخیراحداث جنگلهای مصنوعی ، پارکهای متعدد، درختکاری‌در معابر واقداماتی‌ازین قبیل صورت نگرفته بود بطور قطع امروز تنفس‌در فضای این‌شهر امکان نداشت و باهر نفس بجای آنکه هوای‌سالم بدرون سینه انتقال یابد، توده متراکمی از دودگازوئیل ودود کوره‌های آجرپزی ودود بخاریها و آشپزخانه‌ها و گردوخاك اتومبیلها بفضای سینه‌وارد میشد .

آنچه تاکنون در زمینه ایجاد «فضای‌سبز» وسالم‌سازی هوای تهران صورت گرفته مفید و موثر و بسیار لازم بود. ولی کافی بنظر نمیرسد . یعنی‌هم‌الان هم به‌نسبت عواملی که در آلوده ساختن هوا وجود دارد «فضای سبز» کم داریم و مخصوصا هرچه این عوامل اضافه میشود بالتبع باید در مقابل آن فضای سبز بوجودآوردتا مردم بتوانندهوای سالم استنشاق کنند و از عوارض هوای آلوده در امان بمانند .

دولت البته درین باب بی‌توجه و فاقد برنامه نیست‌و کارخودرامیکند. لکن بفرض که دولت در امر درختکاری مسئول و موظف باشد ، یقینا در حفظ این درختها اعم ازتك درختی که‌کنار خیابان نشانده میشود تا درختان جنگلی مسئولیت اساسی بعهده مردم‌است وهرگاه‌قرار بگذاریم هرکدام از اهالی شهر تهران فقط امامور و مراقب یك درخت باشند و آن درخت را بنام خود و مثل فرزند خودشان پرورش دهند و بزرك‌کنند. در مدت کمی تهران ازدرخت‌بی‌نیازمیشود. چون عیب‌عمده‌کار مخصوصا درتهران ما اینست که درخت کاشته میشود اما توجه نمیشود و شما مکرر دیده‌اید نهالی که شهرداری پول بیهای آن داده و کنار خیابان غرس کرده ، دو روز بعد تبدیل به اسب چوبی بچه‌هاشده ویا دراجاقها سوخته و دیگهارا بجوش آورده است.

این رویه باید متروك شود و باید مانیز بعقیده نیاکان خود باز گردیم که حرمت فراوان برای درخت قائل بودند ودرخت افکن راکم زندگانی میدانستند .

یک ایالت ویتنام از غیر نظامیان تخلیه می‌شود

مسکو ـ ۱۲ آوریل

محافل مطلع شوروی تائید کردند که در مورد چگونگی ارسال کمکهای نظامی شوروی به‌ویتنام شمالی بین چین وشوروی قراردادی بامضاء رسیده است

قبلا محافل صلاحیتدار آمریکا اعلام‌کرده بودندکه شوروی و چین کمونیست قرار دادی جهت ارسال کمك بویتنام شمالی امضاء کرده‌اند. این قرار داد در آغاز ماه مارس بامضاء رسید .

بموجب این قرار داد کمکهای شوروی در مرز چین و شوروی بنمایندگان‌ویتنام‌شمالی تسلیم میگردد . بدین ترتیب دیگرکمك های شوروی‌درمرز چین‌وویتنام‌شمالی تسلیم دولت ویتنام شمالی نخواهد شد بلکه این عمل در مرز چین وشوروی صورت میگیرد .

*** محافظت ویتنام شمالی**

ناظرین امور سیاسی در واشنگتن خاطرنشان میسازند قرارداد چین‌و شوروی در زمینه تسریع درارسال سلاحهای سنگین نظامی به ویتنام شمالی نشان میدهد که دوقدرت بزرك جهان کمونیسم علیرغم اختلافاتی که دارند مایل نیستند یك کشور کمونیستی از کمکهائی که نیازمند آنها است محروم‌بماند.

هنوز جزئیات این قرارداد افشا نشده‌است لکن بموجب گزارشاتی که به‌پایتخت آمریکا رسیده است سربازان ویتنام شمالی این کمکها را از مرز چین و شوروی تا ویتنام شمالی اسکورت خواهند کرد و بدین ترتیب محافظت افراد ویتنام شمالی از کمکهای شوروی موجب میگردد که این کمك‌ها با سرعت واطمینان بیشتری بویتنام شمالی برسد ، وانگهی دولت شوروی‌سلاح های سنگین را از طریق زمینی به ویتنام شمالی میفرستد . گفته‌میشود نفت ، مواد غذائی و سلاح های سنگین همچنان از طریق بندر هایفونك به‌ویتنام شمالی فرستاده میشود .

*** تخلیه یك ایالت**

مقامات ویتنام جنوبی نقشه‌تخلیه غیرنظامیان ویتنام را از ایالت «کوانك‌تری» که در منتهی الیه شمالی ویتنام جنوبی است مورد مطالعه قرارداده‌اند زیرا تهدید کمونیست‌ها در این منطقه افزایش یافته است .

این فکر که فعلا در مرحلهٔ گفتگو است بعد از آن پیش آمده که در هفته پیش چریکها به مرکز این ایالت که در ۳۹ کیلومتری منطقه غیرنظامی بمدت چند ساعت بطور بی‌سابقه‌ای حمله کردند .

حمله چنان شدید بود که‌نخست وزیر «کائوکی» شخصا برای‌بازدید این شهر بدانجا رفت . اگر نقشه فوق عملی شود ۲۷۳ هزار نفر غیر نظامی باید مناطق حساس غیرنظامی راتخلیه کنند وبه‌آنان اجازه داده خواهدشد که به‌ویتنام شمالی بروند یازیر نظارت ویتنام جنوبی اسکان داده شوند . در چنین صورتی این ایالت منطقه نظامی تمام عیار اعلام خواهدشد وهرکس در آنجادستگیر شودبعنوان دشمن تلقی‌شده‌مجازات خواهد گردید .

منابع مطلع گفتند اگر دولت ویتنام جنوبی تصمیمی درباره تخلیه این ایالت بگیرد ، آمریکا باید آنرا تصویب کند واگرچه بعضی فرماندهان نظامی آمریکا با این امر موافقند ، ولی موافقت مقامات عالی آمریکا لازم است ، زیرا سرانجام آنان هستند که باید با وسایل نقلیه خود این تخلیه عظیم را انجام دهند .

*** دفاع میکنند**

هوبرت همفری‌معاون ریاست جمهوری آمریکا اعلام کرد اکثر دول اروپائی از روش آمریکا در مورد مسئله ویتنام‌دفاع می‌کنند و ووجود نیروهای آمریکائی درویتنام را تائید مینمایند .

همفری اخیرا مدت دوهفته‌ازاروپا دیدن نمود وبارهبران کشور های اروپای غربی مذاکراتی بعمل‌آورد .

همفری این شایعات را که سفر اوبه‌اروپای غربی جهت آماده کردن مسافرت پرزیدنت جانسون باروپای غربی بود تکذیب کرد .

معاون ریاست جمهوری آمریکا گفت آلمان‌غربی‌باقرارداد‌جلوگیری از پراکندگی سلاحهای‌اتمی موافق است لکن برای‌بدست‌آوردن‌موافقت شوروی باید یك اقدام‌مهم‌دیپلماسی بعمل آید .

معاون ریاست جمهوری آمریکا سپس بتظاهراتی که علیه او در اروپای غربی صورت گرفت اشاره کردو گفت‌این تظاهرات راگروهی کوچك از طرفداران مائوتسه‌تونك ترتیب دادند و نمیتواند منعکس کننده روحیه مردم اروپا نسبت به آمریکا باشد .

تظاهرات خونین ضد دولتی در یونان

آتن ـ آسوشیتدپرس ـ پلیس و تظاهرکنندگان ضد دولتی امروز در آتن برخورد شدیدی داشتند و حداقل ۷۵ نفر دراین‌زدوخوردها مجروح شده‌اند که جراحات بعضی‌از آنها سخت ووخیم‌است.پلیس عده‌ای را توقیف کرد و به توقیف رهبران دیگر تظاهرات ادامه میدهد و نیروهای خود را درپائین محله آتن تقویت کرده است .

علت تظاهرات مخالفت عناصر چپ‌باکابینه موقتی «کانلوپولوس» است که تظاهرکنندگان آنهارا متهم میکنند قصد تقلب درانتخابات ماه مه را دارند . تظاهرکنندگان امروز اغلب از کارگران ساختمان ها بودند که تظاهر آنان ابتدا به عنوان تقاضای افزایش دستمزد ها صورت گرفت ، امابسرعت به تظاهرات برضد دولت تبدیل شد.

پلیس باباتون تظاهرکنندگان‌را متفرق کرد ، اما آنها هرلحظه به دستجات کوچکتری تقسیم شده‌با سنك به‌پلیس حمله میکردند .

زدوخورد در حدود دوساعت طول کشید وپلیس اعلام کردهمه تظاهرکنندگان را متفرق کرده است .

همزمان با این وضع «کانلو ـ پولوس» بانمایندگان‌پارلمان‌مشغول مذاکره است شاید بتواند از آنها رای اعتماد بدست آورد.

*** توقیف کارگران**

آخرین گزارش اززدوخورد تظاهرکنندگان یونانی باپلیس این کشور در آتن حاکی است که ۳۰ نفر پلیس‌نیزدرتظاهرات مجروح‌شده‌اند و ۱۸ نفر توقیف گردیده‌اند که در میان آنها ۱۱ نفر اعضاء کمیته اتحادیه کارگران ساختمانی وجود دارند .

تظاهرات مشابهی در «سالونیك» یونان نیز صورت گرفته و این‌وضع همراه باتظاهرات آتن در آستانه رای اعتماد گرفتن کابینه«کانلو ـ پولوس» از پارلمان وضع بحرانی در یونان بوجود آورده است . ناظران سیاسی میگویند در حال حاضر «کانلوپولوس» صدرای از ۳۰۰ کرسی پارلمان رابرای خود تامین کرده است ولی او برای ابقاء در نخست‌وزیری به بیش از ۵۰ رای دیگر احتیاج دارد .

رئیس شرکت هوائی شوروی در هلند توقیف شد

لاهه‌ـ رویترـ کارآگاهان پلیس هلند امروز رئیس روسی شرکت هواپیمائی شوروی (آئروفلوت) را پس‌از مبارزه سختی در یکی از خیابانهای‌لاهه دستگیر کردند و درداخل یك‌اتومبیل‌نشانده بردند .

سه‌نفر همراهان این مردکه «گلوخوف» نام‌داشت ابتدا تصور کردند میخواهند او را بربایند ، اما بعدکه کارآگاهان کارت های شناسائی خودرا نشان دادند،دست از مبارزه برداشتند و گذاشتند که پلیس او را ببرد .

سفارت شوروی درلاهه بشدت به این عمل هلند اعتراض کرد ، اما دولت هلند اعتراض سفارت شوروی را ردکرده و اقدام‌پلیس را «اقدام قانونی معمولی علیه کسی که مرتکب جرم شده» نامید .

گزارشهای تائید نشده حاکی است‌که گلوخوف را مقامات ضد جاسوسی هلند توقیف کرده‌اند .

سه‌نفر کارآگاه «گلوخوف» را وقتی از دفتر خود خارج شد تعقیب کردند و کوشیدند او را بداخل اتومبیل سیاهرنگی ببرند . اما او مقاومت کرد و همراهانش با کارآگاهان گلاویز شدند.رهگذران نیز بتصور اینکه میخواهند او را بربایند بکمك گلوخوف آمدندولی پس‌از شناختن افراد پلیس دست از کمك برداشتند . همسر گلوخوف که همراه شوهرش بود درتمام‌این مدت جیغ میکشید و کمك می خواست .

به زودی
در تهران
فیلم
سیاوش در تخت جمشید
جایزه ژان اپشتاین

«کلی» بخدمت نظام میرود

پیتسبورك ـ رویتر ـمسابقه کلی‌ـ پاترسون برای عنوان قهرمانی‌جهان که قراربود روز چهارشنبه صورت گیرد بعقب افتاد .

این‌مسابقه ابتدا قرار بوددرلاس وگاس صورت گیرداما کمیته‌ورزشی ایالت باآن موافقت نکرد . دیروز نیز «ریموندشافر»فرماندارپنسیلوانیا گفت به‌کمیته ورزشی ایالت دستور داده نگذارد این‌مسابقه‌صورت گیرد. باآنکه بعضی از اعضاء کمیته‌موافق برگزاری این مسابقه بوده‌اند بطور قطع این مسابقه در پیتسبورك (پنسیلوا) صورت نخواهد گرفت .

مدیر مسابقات کلی بعدا اعلام کردمسابقه بین کلی و پاترسون در هیچ‌جاصورت نخواهد گرفت . وی لغو مسابقات را در لاس و گاس وپیتسبورك «نتیجه تبعیض نژادی و مذهبی »دانست .

*** خدمت نظام**

وقتی کاسیوس کلی سوارهواپیما شد که از لاس‌وگاس برود یك خبرنگار از او پرسید : آیا روز۲۸ آوریل طبق دستوراداره نظام وظیفه بخدمت نظام خواهدرفت . وی‌جواب دادبلی زیرا اگر این کار را نکنم دل‌مادرم راخواهم شکست . باوجود این کلی اقدامات خودرا برای‌معافی گرفتن ازخدمت نظام‌دنبال میکند .

CINERAMA

آغاز پنجمین

وآخرین هفته نمایش در

سینما آتلانتیک

دومین فیلم داستان دار سینه راما

لارنس هاروی ، ایوت میمیو
راس تامبلین ، کلر بلوم

درفیلم

رنگی

دنیای زیبای برادران گریم

THE WONDERFUL WORLD OF THE BROTHERS GRIMM

در دهکده جهان

آبله در هند

دهلی جدید ـ اپیدمی آبله‌که ماه گذشته در ایالت « بیهار»در شمال شرقی هند چند صد نفررا قربانی کرد اینك در ایالت (انتراپرادش) ایالت‌مجاور بیهار نیز بصورت‌اپیدمی درآمده‌است. بموجب گزارشهای‌رسمی ازآغاز ماه آوریل تاکنون ۳۴ تن از جمله ۱۲ نفرکودك‌تنها درناحیه «میرزاپور» نزدیك بنارس بعلت ابتلاء‌به‌بیماری‌آبله‌درگذشته‌اند.

سفر برژنف

مسکو ـ لئونید برژنف دبیر کل حزب کمونیست شوروی‌طی چند روز آینده مسکو را بقصد دیدار از کشورهای اردوگاه سوسیالیستی ترك میکند .

پس از آنکه لئونید برژنف بسمت دبیرکلی حزب‌کمونیست شوروی انتخاب گردید این طولانی‌ترین سفر او میباشد .

برژنف ابتدادر هفتمین کنگره حزب کمونیست آلمان شرقی و سپس‌درکنفرانس اروپائی‌شرکت میکند. دبیرکل حزب‌کمونیست شوروی ۱۲ روز خارج ازمسکو بسر میبرد.

انتقاد از «دالی»

مسکوـ روزنامه«ادبی»شوروی درشماره‌امروزخود«مالوادردالی» نقاش معروف اسپانیائی راکه منتخباتی از افکارمائو رابتصویر درآورده بشدت موردانتقاد قرار داده است.

این روزنامه نوشته‌است امروزه «دالی‌بزرك» راه‌همکاری فرهنگی با «مائوی بزرك» را برگزیده است وفردا بایدبرای جلب‌توجه عمومی نیرنك‌جدیدی بکاربندد.

پیام برای دیوانه‌آدم‌کش

تل‌اویوـ رادیو اسرائیل در تمام مدت بعدازظهر دیروز هر ساعت یك‌بارپیامی باین‌مضمون برای «دیوانه‌آدم‌کش» که چهار نفر را بقتل رسانیده و متواری شده است پخش میکرد:

«مناش انور» ما نامه‌شما را دریافت کردیم، میتوانید بدون تشویش خودرا بمقامات انتظامی تسلیم کنید و اطمینان داشته باشید که باشما طبق موازین عدالت رفتار خواهد شد.»

«مناش‌انور» که درنظر داشت هشت نفر دیگر از مردم تل‌اویو رابکشد ظاهرا از پلیس امان خواسته‌است تاخودراتسلیم‌کند.

ماهواره شوروی

مسکوـ شوروی دیروز ماهواره دیگری از نوع کاسموس بفضا پرتاب کرد.

خبرگزاری تاس گزارش داد که «کاسموس ۱۵۵» باموفقیت درمدارقرار گرفته‌ودرهر۸۹دقیقه ودوثانیه یك بار بدور زمین می‌چرخد.

کاسموس ۱۵۵ علاوه بر دستگاههای علمی دارای یك دستگاه فرستنده رادیوئی است که‌روی‌موج۱۹٫۹۹۵ کارمیکند.

بیماری ادنائر

بن ـ دکتر آدنائر صدراعظم سابق‌آلمان‌غربی که‌اکنون۹۱سال دارد سخت بیماراست و چند پزشك پیوسته از وی مراقبت می کنند .

صدراعظم سابق آلمان‌دوچار گریپ و برنشیت شده و حالش فوق‌العاده وخیم است.

دیروز بعداز ظهر عده زیادی در مدخل اقامتگاه ادنائر جمع شده بودند ولی با فرا رسیدن شب به تدریج متفرق شدند

سفینه هدی سلاح‌اتمی

واشنگتن ـ«سیروس وانس» معاون وزارت دفاع امریکا در کمیته روابط خارجی سنای امریکا گفت‌که شوروی میتواند یك یادو سفینه فضائی حامل سلاحهای اتمی را در مدارقرار دهد بدون آنکه امریکا بتواند بوجود آنها پی ببرد .«وانس» گفت : معذلك این سفینه‌های فضائی برای آنکه دارای ارزش نظامی‌باشندباید به‌تعدادبیشتری در فضا پراکنده شوند ودراین صورت البته امریکا میتواند بوجود آنها پی‌ببرد.

پرشکوه ترین مجلس دعا ونیایش درآشتیان

درساعت ۳ بعدازظهر روز ۲۱ فروردینماه مجلس دعا ونیایش پرشکوهی درمسجد حسنی آشتیان ازطرف جمعیت کشاورزان و کارگران واصناف باشرکت طبقات مختلف اهالی وروحانیون تشکیل و پس از سخنرانیهای جالب دراطراف انقلاب سفید شاه و مردم وتفضل الهی در رفع خطر ازذات اقدس شاهنشاه آریامهر مراسم دعا و نیایش انجام وبادرود فراوان بروان پاك سربازان شهید مجلس خاتمه پذیرفت .

خادم جمعیت کشاورزان وکارگران واصناف‌آشتیان
غلام جان‌نثار خاندان جلیل سلطنت حسن آشتیانی

قابل توجه مالکین محترم

برای انواع خاکبرداری وتسطیح هرنوع زمین ناهموار تپه ماهور بطرز صحیح وعلمی وسیله مهندسین مجرب و ماشین آلات مخصوص بقیمت عمرانی شرکت لیما قوام‌السلطنه بنبشی پلاك ۱۰ تلفن ۴۶۳۵۵ مراجعه فرمائید

دکتر یثربی نژاد
از مراجعین محترم کمافی‌السابق پذیرائی مینماید
مقابل سفارت مصر ـ تلفن۴۷۱۲۳

کلاس‌های رسم فنی
وسیله آقای مهندس محمود خوئی
مخصوص داوطلبان کنکور دانشکده‌فنی و دانشگاه صنعتی آریامهر ـ خیابان شاهرضا . روبروی دانشگاه‌دبیرستان شاهین تلفن ۴۱۲۷۷

کلاسهای کنکور حقوق قضائی
در گروه فرهنگی پگاه
مخبرالدوله کوچه جنوبی بیمه تلفن ۳۳۰۸۵

حسین کیست ؟
تالیف : فضل‌الله کمپانی
تحقیقی است بسیار ارجمندو استادانه بر اساس‌تواریخ و ماخذ دنیای اسلام از قدیم ترین ایام تاکنون .
درباره حضرت سیدالشهداءحسین بن علی علیه‌السلام بامقدمه عالمانه آیت‌الله‌العظمی جناب آقای حاج شیخ محمد تقی آملی
بهاء با کاغذ اعلا و جلد زیبا ۱۵۰ ریال
مرکز پخش و انتشار کتابفروشی فروغی خیابان شاه‌آباد و فردوسی تلفن ـ ۳۰۴۲۸۰

کتاب ژوزف بالسامو
اثر: الکساندر دوما ترجمه ذبیح‌اله منصوری
ژوزف بالسامو شیرین ترین رومانی است‌که از آغاز اختراع فن چاپ تا بامروز دردنیا منتشر گردیده و به تمام زبانهای دنیا ترجمه شده کتاب مذکور در سه جلد بقطع بزرك جلد سلفون هرجلد ۱۵۰ ریل از طرف‌بنگاه مطبوعاتی گوتنبرك منتشر شد. ۱ـ۲ آـ۲۰۵۸

در انستیتو گوته‌تهران
روزچهارشنبه ۳۰ فروردین آقای مهندس لیبل استادرشته ساختمان دانشگاه مونیخ آلمان درساعت بیست درانستیتو گوته تهران درباره
«تحصیلات مهندسی درآلمان» سخنرانی مینمایند.
عموم علاقمندان باستماع این سخنرانی دعوت میکردند

پس از یك قتل بزرك
بیش از ۲۰ نفر
یکی‌پس‌ازدیگری درماجراهای مرموزکشته میشوند
واین قتل بزرك
مرك یك رئیس جمهور
است !
کتاب مستند ومهم این‌قتل از انتشارات‌موسسه اطلاعات هفته آینده منتشر خواهد شد .

وزیر دفاع انگلیس در مجلس عوام این کشور اعلام کرد :

ارتش انگلیس مقارن استقلال عدن این سرزمین را تخلیه نمی کند

هیئت سه نفری تحقیق سازمان ملل دعوت جرج براون وزیر خارجه انگلیس را برای مذاکره در لندن پذیرفته اند .

مقامات سازمان ملل گفتند هنوز تاریخی برای این مذاکرات نشده ولی احتمالا هیئت دو سه روز دیگر در ژنو اقامت کرده و سپس به لندن خواهد رفت .

هیئت مزبور هفته پیش عدن را ترك کرد و انگلیس را متهم ساخت که در کار آن «همکاری های لازم» را نکرده است .

همزمان با این وضع رئیس «اتحاد عربستان جنوبی» اعلام کرد هیئت سازمان ملل حق داشته کار خود را ناتمام بگذارد و عدن را ترك کند . وی گفت این کار بمعنای آن است که بعلت کارشکنی انگلیس سازمان ملل مسئولیت خود را در عدن رها کرده است.

وزیر دفاع انگلیس امروز گفت این امر امکان پذیر نیست که همانروزی که فدراسیون عربستان جنوبی استقلال بدست میآورد ، آخرین سرباز انگلیسی خاك عدن را ترك کند . وی که درمجلس عوام به سئوال یك نماینده مخالف پاسخ میداد گفت یك فاصله زمانی بین استقلال فدراسیون و خروج سربازان انگلیسی وجود خواهد داشت یعنی سربازان انگلیس مدتی خواهندماند تادولت فدراسیون بتواند وضع خود را محکم کند .

یك نماینده مخالف از دولت انگلیس خواست که سربازان انگلیسی آنقدر در عدن بمانند تا آخرین سربازان مصری خاك یمن را تخلیه کنند .

جرج تامسون وزیر مشاور که به این سئوال جواب میداد گفت: این کار عملی نیست .

نماینده دیگری پیشنهاد کرد که با کمك انگلیس یك نیروی دریائی کوچك برای حفاظت مرز های ساحلی عدن پس از خروج سربازان انگلیس تاسیس شود .

معاون وزارت امور خارجه انگلستان گفت : دولت انگلستان به فدراسیون عربستان جنوبی کمك میکند تا این کشور پس از استقلال دارای یك نیروی کوچك دریائی باشد .

هدف این نیروی دریائی محافظت سواحل فدراسیون عربستان جنوبی است .

سیگار فروش را کشتند

سازمان نجات ملی یمن اعلام کرد که کوماندوهای آن «علی محمد خلیل» راشب گذشته در ناحیه «کریتر» کشته اند .

خلیل که فروشنده سیگار بود سابقا عضویت حزب منحله «الامه» را داشته و از طرف سازمان نجات متهم شده که بزرگترین شبکه جاسوسی ضد استقلال طلبان را اداره میکرده است . سازمان نجات سایر جاسوسان دولتی عمال انگلیس را تهدید کرده که سرنوشتی شبیه خلیل خواهند داشت .

بازهم نبرد در مرز سوریه و اسرائیل

امروز باردیگر رودخوردی بین نیروهای اسرائیل وسوریه درشمال دریای «جلیله» رخداد. سخنگوی نظامی سوریه گفت نیروهای اسرائیل از خط آتش بس عبور کرده باسربازان سوریه به نبرد پرداختند . رادیودمشق بعدا ادعا کرد سه نفر سربازاسرائیلی کشته ودونفرشان زخمی شده اند، اما سربازان دیگراسرائیل جسد کشته ها و زخمی هارا زیر پرده دود همراه خود برده اند.

پس از نبرد شدید روز جمعه گذشته این دومین زدوخورد مرزی سوریه وسرائیل بوده است.

احتمال ضعیف

خبرگزاری فرانسه ـ میکائیل کمای نماینده دائمی اسرائیل درسازمان ملل متحد اعلام کرد جنك بین اسرائیل وهمسایگان آن در آینده نزدیکی امکان پذیر است لکن احتمال آن ضعیف میباشد.

میکائیل کمای گفت بهترین ضامن صلح در شرایط کنونی وجود آمدن تعادل نظامی در این منطقه است تا اعراب جرئت حمله باسرائیل راپیدا نکنند . نماینده اسرائیل افزودمتاسفانه سازمان ملل متحد نتوانست امنیت و صلح اسرائیل را حفظ کند.

حمایت از سوریه

روزنامه العمل ارگان حزب نئو دستور تونس امروز «تجاوز اسرائیل» را نسبت بسوریه محکوم کرد و آنرا اقدامی «عمدی واز قبل حساب شده» نامید. العمل که بادولت های سوریه ومصر مخالف است حمایت خودرا از سوریه در برابر اسرائیل اعلام داشته است.

تفسیر روز

روزهای بحرانی عدن

مبارزه در عدن کم کم از صورت عملیات پراکنده تروریستی خارج میشود وبا حالت یك جریان مداوم شکل میگیرد .شکست ماموریت هیات تحقیق سازمان ملل و اشاعه این فکر در میان «جبهه آزادی» و «سازمان نجات یمن جنوبی اشغال شده» که سازمان ملل متحد از تلاشهای آنان حمایت میکند و کشمکشی که اکنون بین هیات تحقیق سازمان ملل و دولت انگلستان جریان دارد ، تحول اوضاع عدن را در جهت خشونت وسرسختی بیشتر در مقابل دولت انگلستان و حکومت فدرال عربستان جنوبی بسیار تسریع میکند. فرار است انگلستان تا ژانویه ۱۹۶۸ نیروهای خودرا از عدن خارج کند. گرچه از ۱۴ هزارنفر افراد نظامی انگلیس که از عدن تخلیه میشوند قسمتی در شیخ نشین شارجه و یك جزیره دیگر خلیج فارس مستقر میشوند ،اما بنظر نمی رسد که اینکار بتواند به حکومت فدرال عربستان جنوبی و ارتش ۱۰ هزار نفری آن در استقرار تسلط خود برعدن بطور موثر کمك کند. «جبهه نجات یمن جنوبی آزادشده» که از قاهره و جمهوری یمن با اسلحه و نفرات و کارشناسان نظامی تقویت میشود اکنون دست اندرکار تشکیل یك ارتش آزادی بخش است که قادر باشد پس از خروج قوای انگلیس از عدن با ارتش حکومت فدرال رودررو مقابله کند .این ارتش تاهنگامی که قوای انگلیسی عدن را تخلیه میکنند از لحاظ نفرات تقریبا همپایه ارتش فدرال خواهد بود. مضافا باینکه ۱۲۰ هزار نفر یمنی مقیم عدن میتوانند هنگامی که «ارتش آزادی بخش» از مرز یمن میگذرد وبه ارتش فدرال هجوم میبرد، در پشت جبهه ناراحتی های بزرك بوجود آورند . بااینحال شیخ نشین های عضو فدراسیون عربستان جنوبی امیدوارند ارتش آنها که توسط کارشناسان نظامی اردن تعلیم می بینند بتوانند باکمك عشایر وفادار به شیوخ بطور جدی باتهدیدهای نظامی و سیاسی «جبهه نجات یمن جنوبی اشغال شده» و «جبهه آزادی بخش» مقابله کند.

آنچه شیوخ عضو فدراسیون عربستان جنوبی را نگران میسازد دخالت علنی ارتش مصر و جمهوری یمن در مبارزه آنها با دوسازمان مزبور است. ودر این مورد تنها امید آنها اینست که شرایط جهانی و ملاحظات منطقه ای ودرگیری عمیق ارتش مصر در یمن مانع از آن شود که مصریان بتوانند بطور موثر به دوسازمان تروریستی عدن کمك برسانند و از آنها با ارتش زمینی و نیروی هوائی خود حمایت کنند . در اینجا مسئله عدن مستقیما تحت تاثیر حوادث یمن قرارمیگیرد . اگر سلطنت طلبان یمن قدرت موثری نبودند ویا اگر موقعیت آنان چندان ضعیف بود که ارتش مصر از بابت آنان فراغت خاطر حاصل میکرد عمده قوای مصر در یمن میتوانست مستقیما درعدن به کمك عوامل خود بشتابد وبا حمایت از حادثه آفرینی های پیاپی ویا درگیری علنی باارتش فدرال بکوشد تا عدن را به دومین پایگاه نظامی و سیاسی قاهره در منطقه خلیج فارس تبدیل کند.

اما موجودیت وقدرت قابل ملاحظه سلطنت طلبان یمن و ارتباط و پیوستگی آنان باعربستان سعودی و برخورداری آنها از منابع عظیم مالی و تسلیحاتی این کشور و ملاحظات منطقه ای وجهانی دیگر مصر را از حرکت سریع بسوی عدن بازمیدارد .بااینحال قاهره همچنان در اندیشه تسلط برعدن است وروزهای بحرانی آینده شاهد وخامت بیشتر اوضاع این سرزمین خواهد بود.

جعفر ـ مدنی

اختلاف سوریه وعراق بر سر رود فرات

دکتر «کاشف الغطا» مدیر کل سازمان آبیاری عراق امروز ازدولت سوریه خواست حق عراق رادر بهره برداری ازسهم خود از آبهای رود فرات به رسمیت بشناسد .

وی گفت ماحق دولت برادر سوریه رادر استفاده از آبهای سرچشمه فرات برای امور کشاورزی انکار نمی کنیم ،اما امیدواریم پروژه فرات طوری تنظیم شود که بر زندگی کشاورزان عراقی که از آب آن استفاده می کنند خللی وارد نیاید .

رود فرات از ترکیه سرچشمه می گیرد و سپس از سوریه گذشته به عراق میرسد .

ترکیه قبلا در سرچشمه این رودسدی ساخته است وسوریه قصد دارد با کمك شوروی سد دیگری در خاك خود بروی فرات بسازد .

دکتر کاشف الغطا گفت : سوریه درسالهای پر آبی ۴۰ درصد و در سالهای خشکسالی همه آب فرات را مصرف می کند وبا بستن سد این خطر پیش می آید که به کشاورزان عراقی آب نرسد .

ظاهرا شوروی نیز تصمیم گرفته است که تا دو همسایه برسر استفاده از آبهای فرات به موافقت نرسند کمکی برای ساختن سد نکند . یك مقام سوریه ای گفت اجرای پروژه فرات زیانی متوجه عراق نخواهد کرد .

ادعای نفتی سوریه علیه آمریکا

دولت سوریه که بتازگی یك پیروزی بر کمپانی نفت عراق بدست آورده ، امروز از کمپانی نفتی آمریکائی بنام «تاپ لاین» خواست که بمذاکرات فوری برای تجدید نظر در قرارداد ۱۹۵۲ خود با دولت سوریه دست بزند . رادیو دمشق خبر داد که وزیر دارائی سوریه از کمپانی خواسته است مذاکرات رابرای استیفای حقوق سوریه فورا آغاز نماید .

وزیر دفاع جدید شوروی

مارشال گرچکو

مسکو ـ ۱۲ آوریل ـ خبرگزاری فرانسه ـ مارشال اندره گرچکو به سمت وزارت دفاع شوروی منصوب گردید .

این سمت را فیلد مارشال مالینوفسکی عهده دار بود که پس از یك بیماری طولانی درگذشت .

انتصاب مارشال گرچکو بسمت وزارت دفاع شوروی موجب تعجب ناظرین امور سیاسی گردید . قبلا قرار بود «دیمیتری روستینوف» دبیر کمیته مرکزی حزب کمونیست شوروی باین سمت منصوب گردد. گفته میشود گروهی از نظامیان شوروی با انتصاب « دیمیتری ـ روستینوف» بسمت وزارت دفاع شوروی مخالفت کرده اند .

ظاهرا کرملین با قبول انتصاب مارشال گرچکو بسمت وزارت دفاع شوروی با فکر تغییر فرماندهی نیروهای ورشو موافقت کرده است زیرا مارشال گرچکو فرمانده نیرو های ورشو میباشد . رومانی یکی از کشورهائی است که معتقد است باید فرماندهی نیروهای ورشو نوبتی باشد .

اندره گرچکو در ۳۱ مارس ۱۹۰۳ دراوکراین دریك خانواده دهقانی زاده شد .

گرچکو تمام عمرش را درامور نظامی گذرانده و درسال ۱۹۴۶ فرمانده ناحیه نظامی کیف بود .

گرچکو درسال ۱۹۵۵ بسمت فرمانده نیروهای شوروی درآلمان منصوب شد ، درنوامبر ۱۹۵۷ به سمت فرماندهی نیرو های زمینی شوروی منصوب گردید و در ۲۴ ژوئیه ۱۹۶۰ فرماندهی نیرو های پیمان ورشو را عهده دار گردید .

تغییر سفرا

سفرای شوروی درچین کمونیست و دهلی جدید تغییر کردند .

«سرژلاپین» سفیر کبیر شوروی درپکن بریاست خبرگزاری تاس منصوب گشت و «ایوان بندیکتف» سفیر کبیر شوروی در دهلی جدید بسمت سفیر کبیر شوروی در یوگسلاوی منصوب گردید .

تغییر رئیس تاس

« دیمیتری گوریونف » رئیس خبرگزاری تاس از سمتهای خود بر کنار گردید .

خبرگزاری تاس اعلام کرد «سرژلاپین » بریاست خبرگزاری تاس منصوب شد .

ازسال ۱۹۶۰ ریاست خبرگزاری تاس بعهده گوریونف سپرده شده بود. هنوز علت بر کناری گوریونف روشن نشده است .

باطری طلائی
آی ـ تی ـ تی
دوبرابر عمر
دوبرابر قدرت

باطری طلائی آی ـ تی ـ تی
بهترین باطری برای انواع رادیو وچراغ قوه
مرکز پخش شرکت پخش باطری پیمان ساختمان آلومینیوم تلفن ۶۱۳۹۱۷

مباحث ادبی وهنری
شعر و هنر
بقلم دکتر پرویز ناتل خانلری
منتشر شد
مؤسسه چاپ و انتشارات امیرکبیر

انواع دستگاه تصفیه آب استخر
شرکت سهامی فیلتر
انواع گچ گیرهای آب برای مصارف مختلف صنعتی ـ شوفاژ وخانگی
خیابان شمیران ـ روبروی خیابان ملک شماره ۷۷۷ تلفن ۷۲۳۲۶ ـ ۷۵۲۵۲
آ ـ ۱۹۸۰ گام

بزودی
با نمایش این اثر هیجان انگیز و دلهره آور باردیگر تهران در تسخیر یك اثر شگفت وبی رقیب درمی آید .

اقتباس از ماجراهای حقیقی «ادی چاپمن» جاسوس دو جانبه و معامله گر زرنك که در جنك جهانی دوم هم سرهیتلر را کلاه گذاشت وهم انگلیسها را گول زد .

ازامشب برنامه سینماهای
نادر ـ دنیا ـ مراد
فلور ـ کارون ـ جی
معبد فیل سفید

باشرکت: سین فلین ـ الساندرا پاناره ـ روسی استوارت

اطلاعیه
Caterpillar®
قابل توجه مقاطعه کاران و شرکتهای ساختمانی
در روزهای ۲۷ و ۲۸ فروردینماه جاری نمایشگاه بزرگی از ماشین آلات کاترپیلا و درکیلومتر ۱۸ جاده کرج برقرار خواهد بود .
دراین نمایشگاه شیوه های جالبی ازطرز کار با ماشین آلات خاکبرداری وسیله متخصص اعزامی کارخانه کاترپیلار نمایش داده خواهد شد .
ازکلیه مقاطعه کاران و مشتریان محترم وعلاقمندان ودارندگان ماشین آلات کاترپیلار دعوت میگردد ازاین فرصت استفاده نموده وازنمایشگاه مزبور بازدید بعمل آورند .
ضمنا پس ازخاتمه نمایش جوائز ارزنده ای بموجب قرعه بین بازدید کنندگان توزیع خواهد شد .
برای کسب هرگونه اطلاع بیشتر درمورد این نمایشگاه با اداره روابط عمومی شرکت سهامی ماشینهای راهسازی تلفن ۳۶۸۹۱ و ۳۰۳۳۲۶ تماس حاصل فرمائید .
شرکت سهامی ماشینهای راهسازی
نماینده انحصاری کاترپیلار درایران
N.T. علامت "کات" "CAT" و "کاترپیلار" "CATERPILLAR" تحت شماره های ۵۹۹۶ و ۱۷۲۵۲ بنام "CATERPILLAR TRACTOR CO." بثبت رسیده است.

در محافل و مجامع

مذاکرات تجاری ایران و اردن

به قرار اطلاع آقای عباس صیقل کاردار ایران در «امان» با وزیر اقتصاد اردن ملاقات کرد تا درباره بازدیدهیئت‌اقتصادی آنکشور به‌ایران مذاکراتی بعمل آورد .

این هیئت درتهران در موردتجدید نظردر موافقت‌نامه‌بازرگانی‌که در سال ۱۹٦۳ بین دو کشور به امضاءرسیده مذاکراتی‌انجام خواهد داد این هیئت همچنین امکانات توسعه حجم بازرگانی بین‌دو کشوررانیزموردبررسی ومطالعه قرارخواهد داد. کاردارایران همچنین‌درمورد امکان صدورمحصول خشکبار ایران به اردن باوزیراقتصاد آن کشور گفتگو کرد .

قهرمانان ایران لوگزامبورك را شکست دادند

دردومین روز بیست‌و نهمین دوره مسابقات جهانی پینك‌پنك قهرمانان ایرانی پس‌از پیروزی برامریکاوترکیه موفق‌شدند قهرمانان‌لوگزامبورك‌را پنج به‌۳شکست دهند وباین ترتیب یك موفقیت تازه نصیب قهرمانان ما شد.

بنظرمیرسد که قهرمانان ایرانی موفق شوند به پای فینال برسند .

مصاحبه سفیر هند با خبرنگار اطلاعات

روابط تهران ـ دهلی دوستانه است

* بزودی یك هیئت هندی برای مذاکرات اقتصادی بتهران می‌آید

آقای «پادمانابان» سفیر جدید هند در ایران امروز اعلام کردمذاکراتی برای تاسیس صنایع‌مشترك‌شیمیائی وکارخانه «نورد» بین ایران و هند جریان دارد و برای انجام‌مذاکرات نهائی واحتمالا امضای قراردادهای مربوطه بزودی یك هیئت صنعتی هندی بایران خواهد آمد .

سفیر هند که در یك مصاحبه اختصاصی باخبرنگارسیاسی‌روزنامه اطلاعات صحبت میکردروابط‌تهران ودهلی نورا «بسیار دوستانه وخوب» نامید وگفت شخصا اطمینان دارد که این مناسبات در آینده «بازهم نزدیکتر ، بهتر ومحکم‌تر» خواهدشد.

آقای «پادمانابان» که‌هفته گذشته وارد تهران شده است یك دیپلمات حرفه‌ای است و قبل ازآمدن‌بتهران سفیر هند در «بانکوك» و قبل ازآن نیز معاون کمیسر عالی هند در پاکستان بوده است .

سفر آینده آقای «چاگلا» وزیر خارجه هند بایران که بدعوت‌دولت ایران صورت میگیرد ،یك دیدار

پادنابان سفیر هند

دوستانه است وطی‌آن‌آقای«چاگلا» توضیحات لازم پیرامون سیاست کلی خارجی هند وروابط هند با پاکستان وسایر مسائل برهبران ایران خواهد داد .

آقای «پادمانابان» خاطرنشان کرد که در مذاکرات‌آینده آقای‌اردشیر زاهدی و محمدعلی چاگلا هیچ موضوع خاصی مورد بحث قرار نخواهد گرفت مگر توسعه‌مناسبات دوستانه اقتصادی و فنی وفرهنگی میان دوکشور .

در مورد مسئله میانجیگری احتمالی ایران در مسئله کشمیر آقای پادمانابان گفت تاآنجا که اطلاع دارد ایران چنین پیشنهادی نداده است ، در غیراینصورت من در جریان گذاشته میشدم .

بهرحال من از دهلی‌نو اطلاعات وتوضیحات کافی دراین خصوص خواسته‌ام وفکر میکنم همین امروز وفردا پاسخ سئوالات من به‌تهران برسد .

چندی قبل خبرگزاریها ازدهلی نوگزارش داده بودند که محمدعلی چاگلا وزیر خارجه هند درپارلمان آنکشور گفته است شاهنشاه ایران برای میانجیگری میان هند و پاکستان برسر مسئله کشمیراظهار آمادگی فرموده‌اند

این خبر را وزارت خارجه ایران روزبعد تکذیب کرد و اعلام نمود که معذلك در صورت تمایل هند و پاکستان ایران میانجیگری خودرا دراین اختلاف مورد مطالعه قرار خواهد داد .

سفیر هند خاطرنشان ساخت که اختلافات هندوپاکستان برسرمسئله کشمیر جنبه دوجانبه دارد و باید میان خودشان حل شود و تاکید نمود که هند برای حل این‌بحران آماده انجام هرنوع مذاکره در هر سطحی است ، زیرا مامیخواهیم با پاکستان‌در صلح‌وآرامش‌زندگی کنیم.

مصاحبه مطبوعاتی دبیرکل کمیته‌المپیك

دیروز دبیر کل کمیته ملی‌المپیك ایران‌درباره شصت و پنجمین کنگره بین‌المللی المپیك که از نهم تابیست ویکم‌اردیبهشت ماه در تهران تشکیل می گردد مطالبی دراختیار خبرنگاران ورزشی جراید گذاشت .

آقای‌امین‌دراین‌مصاحبه‌مطبوعاتی‌درباره تشکیل واهمیت کنگره مطالبی بیان داشت‌واضافه نمود که‌تشکیل‌این‌کنگره درنظر جهانیان بسیار مهم‌است و نمایندگان ممالك دنیا از نزدیك با پیشرفت های مملکت وورزش ایران آشنا می شوند .

دستور جلسه این کنگره در ۳٤ماده است‌که طی ۹ روز بحث خواهد شد.

در صفحه ۱۲ شماره امروزپرتاژی درباره پیدایش المپیك وکمیته بین‌المللی المپیك درج شده است .

عضویت در انجمن بین‌المللی جرم شناسی

خبرنگار دانشگاهی ما امروزکسب اطلاع کرد که بدنبال تاسیس رشته فوق لیسانس حقوق جزادر دانشگاه ملی که سال گذشته عملی شد ، اخیرا این دانشگاه به عضویت‌انجمن بین‌المللی جرم شناسی پذیرفته‌شده است .

انتصابات وزارت کشور

سخنگوی وزارت کشور انتصابات جدید وزارت کشوررا بشرح زیراعلام داشت:

آقایان سید باقر مدنی‌پور فرماندار قم‌ـ آقای‌حسین ثامنی‌بازرس‌فرمانداری کل بختیاری‌وچهار محال‌ـعباس‌طیوری بازرس استانداری آذربایجان شرقی‌ـ هادی ورنوس متصدی اموراستخدامی استانهای کردستان . کرمانشاه . اصفهان و خوزستان ، احمدکنکاش رئیس ثبت احوال تبریز ،بشیرزاده رئیس ثبت‌احوال‌شاهرود ،اسداله‌رویان رئیس ثبت احوال‌نائین و حسن‌کیانی رئیس ثبت احوال قوچان.

هیئت فرهنگی ایران‌درجده

هیئت فرهنگی ایران بریاست آقای دکتر هدایتی وزیر آموزش و پرورش وعضویت آقای دکتر شریفی معاون آن‌وزارتخانه ومعاونان دانشگاه‌پهلوی شیراز ساعت ۱۲ دیروزوارد فرودگاه جده شدو مورد استقبال وزیر آموزش وپرورش‌ومعاونان وشخصیتهای‌فرهنگی عربستان سعودی وسفیر کبیرایران‌در آن کشور قرار گرفت.

هیئت فرهنگی ایران بمنظور ادای مناسك‌حج‌عمره‌عازم‌مکه گردید .

لایحه حمایت خانواده تصویب شد

روز گذشته کمیسیون‌دادگستری لایحه حمایت خانواده را تصویب نمود وگزارش شور اول آن دردستورجلسه آینده مجلس شورایملی قرار گرفته است .

دریافت نشان

آقای لطیف‌ابراهیم جمال نایب رئیس اطاق مشترك بازرگانی‌وصنعتی منطقه‌ای از پاکستان و آقای‌بهجت عثمان آق‌اوغلو نایب رئیس اطاق مشترك بازرگانی و صنعتی‌منطقه‌ای از ترکیه بعلت فعالیت درامر ایجاد تفاهم درسیاست بازرگانی منطقه‌ای بنابه‌پیشنهاد آقای خسروشاهی‌رئیس اطاق بازرگانی‌مشترك‌مفتخر بدریافت نشان همایون از شاهنشاه آریامهر شدند .

درسازمان نقشه‌برداری

بشکرانه رفع خطر از وجودذات اقدس شاهنشاه آریامهردرسازمان نقشه‌برداری کشور مراسم نیایش باشکوهی برباشد دراین مراسم آقای‌مهندس‌بدرالدین مرعشی‌مدیر عامل سازمان نقشه برداری ضمن شکرگزاری رفع خطر از وجود شاهنشاه شخصیت جهانی‌وپیشرفت های‌مملکت را دراثر مساعی‌معظم‌له ستود و برای سلامتی ذات مقدس شاهنشاه تعدادی گوسفند ازطرف ایشان قربانی و بین مستمندان توزیع گردید .

برنامه امشب

تلویزیون ملی ایران

۷٫۰۰ سلام شاهنشاهی، اعلام برنامه
۷٫۰۳ اخبار بچه‌ها
۷٫۰۸ مسابقه خاله‌سوسکه و آقاموشه
۷٫۲۰ مضحك قلمی
۷٫۳۵ مسابقه بدان و ببر
۸٫۰۰ اخبار توام با فیلم
۸٫۳۰ موسیقی ایرانی آواز شهیدی
۸٫۵۲ میزگرد بهداشت جهانی
۹٫۰۳ بمبهای منفجر نشده(از سری فیلم حقیقت)
۹٫۳۸ نقالی سلطان صاحبقران
۹٫٤٤ قاتل پولادین (از سری فیلم غرب وحشی)
۱۰٫۲۲ خلاصه‌آخرین اخبار
۱۰٫۲۸ پایان برنامه

برنامه فردا

۷٫۰۰ سلام شاهنشاهی ، اعلام برنامه
۷٫۰۳ اخبار بچه ها
۷٫۰۸ ورزش
۷٫۲۰ جشنهای ملی خارجیان مقیم امریکا
۷٫۳۵ شب بخیر بچه‌ها
۷٫٤۵ تاکسیمتر مسئله‌روز تهران
۸٫۰۰ اخبار توام با فیلم
۸٫۳۰ موسیقی ایرانی (ازهر خواننده ترانه‌ای)
۹٫۰۰ فیلم داستانی
۱۰٫۳۰ خلاصه آخرین اخبار
۱۰٫۳٦ پایان برنامه

برنامه امشب

تلویزیون آموزشی

۸٫۳۰بامداد سلام شاهنشاهی و اعلام برنامه
۸٫۳۵بامداد تدریس ریاضیات (جر)برای‌سالهای ششم ریاضی وداوطلبان کنکور
۹٫۲۰بامداد اخبار فرهنگی و فیلمهای آموزشی‌از اداره‌اطلاعات ومطبوعات
۹٫۳۵ بامداد تدریس شیمی (الدئیه‌ها) برای سالهای‌ششم طبیعی وداوطلبان کنکور
۱۰٫۳۰ بامداد پایان برنامه

برنامه امشب

تلویزیون ایران

۳٫۳۰ سلام‌شاهنشاهی
۳٫۳۱ اعلام برنامه
۳٫۳٤ کارتون
٤٫۰۰ نقاشی
٤٫۱۵ وایا
٤٫۳۰ صاعقه
۵٫۳۰ توپولی
٦٫۰۰ بخش‌اول‌اخبار
٦٫۱۵ تاریخ
٦٫۳۰ چشم‌انداز
۷٫۰۰ ایستگاه اتوبوس
۸٫۰۰ موسیقی ملی
۸٫۳۰ مسافرت باعماق دریا
۹٫۳۰ چرچیل
۱۰٫۰۰ بخش‌دوم‌اخبار
۱۰٫۳۰ فیلم سینمائی (جیسبی امریکائی ـ دوبله بفارسی)
۱۲٫۱۵ پایان برنامه

برنامه فردا

۳٫۳۰ سلام شاهنشاهی
۳٫۳۱ اعلام برنامه
۳٫۳٤ فیلم سینمائی (ثعلب سیاه ـامریکائی ـ دوبله به فارسی) و کارتون
۵٫۳۰ یك ،دو ، سه
٦٫۱۵ فیلم ، مسابقه ،جایزه (کلینکس)
٦٫۳۰ آنچه در این هفته گذشت
٦٫٤۵ ارکستر ایرانی حکیمی
۷٫۰۰ مانکی ها
۷٫۳۰ فیلم متهم
۸٫۰۰ فراری
۹٫۰۰ حرف تو حرف
۹٫۳۰ جانبازان
۱۰٫۰۰اخبار و گلچین
۱۱٫۰۰پایان برنامه

تقویم اطلاعات

پنجشنبه ـ بیست‌و چهارم فروردین ماه ۱۳٤٦ـ دوم محرم‌الحرام ۱۳۸۷ـ چهاردهم آوریل ۱۹٦۷
اذان صبح ساعت ٤
طلوع آفتاب ساعت ۵٫۳٤دقیقه
غروب آفتاب ساعت٦و ۲٦دقیقه

پیش بینی هوا

هوای سواحل دریای مازندران ابری گاهی همراه با بارندگی خواهد بود هوای آذربایجان‌و ارتفاعات شمالی و غربی نیمه ابری گاهی تمام ابری همراه با ریزش برف‌خواهد بود . هوای بلوچستان و کرمان‌و خراسان وخوزستان‌وکردستان‌و لرستان قسمتی ابری گاهی تمام ابری همراه با رگبار های پراکنده‌وباد نسبتا شدید خواهد بود .هوای تهران وبقیه نقاط قسمتی ابری که به تدریج بر تعداد ابر ها افزوده شده همراه با بادنسبتا شدید در سطح زمین و غبارآلود خواهد بود .

گرمترین نقطه ایرانشهر حداکثر ۳۵ درجه وحداقل ۲۱ درجه . سردترین نقطه همدان حداکثر ۱۸ درجه وحداقل ۲ درجه زیر صفر بوده است . حداکثر درجه حرارت تهران ۲۰ درجه وحداقل ۹ درجه بوده

برنامه امشب

تلویزیون آمریکا

۳٫۳۰ فیلم سینمائی
٤٫٤۵ گزارش علمی
۵٫۰۰ برنامه نمایش سیرك
٦٫۰۰ خلاصه اخبار جهان
٦٫۰۵ برنامه مخصوص
۷٫۰۰ دیك واندیك
۷٫۳۰ پیشه من چیست ؟
۸٫۰۰ دنیای حس ششم
۹٫۰۰ خلاصه اخبار جهان
۹٫۱۵ برنامه موسیقی کرافت
۱۰٫۰۵ نمایش امشب

برنامه فردا

۳٫۰۰ فیلم سینمائی
۳٫٤۵ برنامه آموزشی (توماس جفرسن)
٤٫۰۰ عجایب جهان
٤٫۳۰ قلب شهر
۵٫۰۰ زندگی همین است
۵٫۳۰ اندی گریفیت
٦٫۰۰ خلاصه اخبار جهان
٦٫۰۵ بررسی وقایع هفتگی ویتنام
٦٫۳۰ شرح حال «اواپرون»
۷٫۰۰ نمایش دنی تاماس
۷٫۳۰ مرد سوم
۸٫۰۰ نمایش دنی‌کی
۹٫۰۰ خلاصه اخبار جهان
۹٫۱۵ مسابقه کشتی
۱۰٫۰۵ فیلم سینمائی

دکتر مرتضی سرفراز

متخصص بیماریهای داخلی ـ پوست ـ موی‌سر
خیابان شمیران سیدخندان‌پذیرائی صبح‌وعصر(فقرامجانی)

تشکر و قدردانی از کاروان حج آقایان حاجی صفائی حاجی علامه

بدینوسیله‌اززحمات شبانه‌روزی‌وراهنمائی هائیکه‌آقایان محترم و کارکنان آنها در تهیه مسکن و غذا و تامین وسائل حمل‌ونقل‌مبذول داشته‌اند از طرف خود و دوستان عزیزم تشکر و سپاسگزاری نموده و از درگاه خداوند متعال‌توفیق آقایان را در خدمت‌بهم‌میهنان‌عزیز مسئلت مینمایم.

سرهنك سید عباس طباطبائی مقدم

آگهی دعوت مجمع عمومی عادی بطور فوق‌العاده و مجمع فوق‌العاده

از صاحبان سهام شرکت سهامی جار دعوت میشود بمنظور تصویب‌ترازنامه در ساعت ٤ بعد از ظهر روز شنبه ۹ اردیبهشت ماه ٤٦ ودرساعت ۵ بعدازظهر همان‌روز جهت ابقاء یا انحلال شرکت در صورت ابقاء انتخاب هیئت‌مدیره ومدیرعامل‌وازدیاد سرمایه‌درمحل شرکت حضور بهمرسانند

مدیر عامل شرکت سهامی جار احمد شادروان

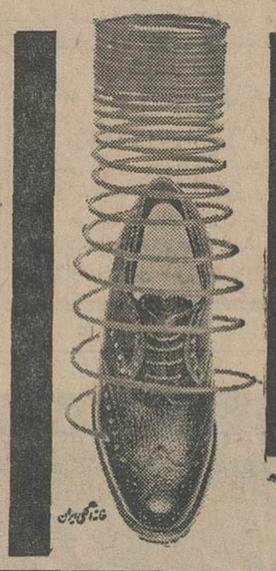

مارلی

مارلی براحتی ونرمی فنر بفرمان سرپنجه شماست

مارلی ارزان نیست

مانند کردو گشتی از مردم تقدیم کرچیچ ارزانی بی علت هیچ کرانی بی بحث نیست وبا اعتقاد بدین گفته

برای پذیرفتن

نماینده فروش درشهرستانها آماده ایم

نشانی کارخانه : خیابان تهران شمیران مقابل خیابان آتش تلفن ۹۹۵۲۱۲۵

فروشگاه مرکزی : خیابان تهران شمیران اول تخت جمشید

تسلیت

مصیبت وارده را بدوست و همکارعزیزمان آقای فرج‌اله غازیان تسلیت عرض مینمائیم .

خان محمدی . خسروی . سرمدی .وحیدنیا. محمدی . بهرام‌پور . فیروزآبادی . سجودی . وکیلی

با کمال تاسف مصیبت وارده را بخانواده های محترم کیقبادی ـ راحت زند و عراقی تسلیت عرض نموده در غم آنها شریکم .

ساری ـ ستوان یکم احمدی

جناب آقای مهندس همایون شکیب

با اندوه فراوان مصیبت وارده را بشما و خاندان محترم تسلیت میگوئیم .

کارکنان دبیرستان بوعلی سینای دزاشیب

کارکنان کانون آگهی آوا درگذشت رجل اقتصادی کشور سناتور علی وکیلی را بعموم بازماندگان بویژه جناب آقای کاظم وکیلی تسلیت میگویند.

سرکار خانم تهرانیان‌ـ جناب‌آقای احمد رادمرد

با کمال تاسف و تاثر مصیبت وارده را بشما و خانواده ارجمند تسلیت گفته در غم و اندوه شما شریکیم **اقدس نفریه . محمد جدی**

جناب آقای قورخانیان معاون محترم دبیرستان خامنه‌ای پور

مصیبت وارده را تسلیت عرض نموده‌بقای عمر و دوام خاندان محترم را از خداوندمسئلت مینمائیم .

حقیقت . حسینی . گلستانی . کزازی . درهمی . مولائی . بختیاری . صدرائی .کاظمی دبیران دبیرستان خامنه‌ای‌پور

جناب آقای مهندس عباس ساتراپ

با کمال تاسف درگذشت شادروان مادر گرامتان را تسلیت عرض نموده و بقاءوسعادت آنجناب و خانواده محترم را خواهانم .

مهندس محمد پور فتحی

آـ۲۱۵٤

آقای بخشعلی رایگانی
ذیحساب انجمن بهداری گنبد کاوس

با اندوه فراوان درگذشت جوان ناکام‌فیروز خشکباری را تسلیت گفته سلامتی بازماندگان‌و شادی روح آن فقید سعید را از خداوندمسئلت مینمائیم .

گنبد کاوس ـ دکتر جوادی . دکتر کریمیان. دکتر محبی . دکتر مریخ . دکتر قره‌داغلی . دکتر بسکی . دکتر محبوب . دکتر روحی. دکتر فرجامی . دکتر سعادتی . دکتر وکیلی . دکتر علوی . فاتح . مهدی مغروری .نوید . ستایش. حسین مغروری . رفیعی . افتخاری . خانم علائی . خانم داودی نژاد . چراغعلی

آقایان کاظم و هوشنك وکیلی

درگذشت پدر بزرگوارتان را تسلیت‌گفته در غم شما شریکم .

فروشگاه یاقوت محمد شمسیان

سرکار سرهنك محسن رستگار

مصیبت وارده را بحضور آن دوست عزیز و خانواده محترم تسلیت عرض کرده بقای عمر شریف را مسئلت مینماید **رونین‌دژ ـ نوبهار**

سرکار سرهنك محسن رستگار

افسران و همردیفان دایره دفتر آگاهی‌کل مصیبت وارده را تسلیت عرض مینمایند .

همکار محترم جناب آقای قورخانیان

مصیبت وارده را بجنابعالی و خاندان محترم تسلیت عرض مینمایم **فخرالدین مطیعا**

همکار محترم جناب‌آقای کزازی

مصیبت وارده را بجنابعالی و خاندان محترم تسلیت عرض مینمایم **فخرالدین مطیعا**

آـ۲۰۷۰

با نهایت تاسف مصیبت وارده رابخانواده های محترم علوی و افجهٔ مخصوصا خانم های شایسته و خجسته علوی تسلیت میگوئیم .

از طرف کارمندان دبستان ایران‌نو ـدرمشیان

مصیبت وارده را به‌آن دوست عزیز تسلیت عرض مینمائیم .

ایرج آل‌بویه . محمد سلامت . محمدعلی مهنم

جناب آقای کاظم وکیلی

ضایعه اسفناك درگذشت مرحوم سناتور علی وکیلی را بشما تسلیت عرض سلامتی شماو سایر بازماندگان را از خداوند خواستاریم .

شرکت سهامی آهنکاران شمیران

سرکار خانم فرشته قاهری نظامت‌دبیرستان چهارم آبان

مصیبت وارده را تسلیت عرض مینمائیم .

دانش آموزان کلاس اول ۳

سرکار سرهنك محمد نثری

با نهایت تاسف مصیبت وارده بخاندان جلیل نثری و غمامی را صمیمانه تسلیت عرض مینماید . **سرهنك احمد فردوس و بانو**

سرکار خانم جلیلی

مصیبت وارده را تسلیت عرض نموده‌بقاء آن خاندان جلیل را از خداوند مسئلت دارد .

از طرف دبیران و کارمندان دبیرستان‌شیرین زهره میرحیدر

با درگذشت **سناتور علی وکیلی** کشور ما شخصیت بسیار ممتازی را از دست داد.توفیقی که این مرد بزرك معاصر در خدمتگزاری پیدا کرد کمتر کسی بدان نائل شده است .**موسسه** اعتباری دانشگاه که نقش مهمی در زندگی دانشجویان ایفامیکند بهمت‌والای ایشان‌تاسیس یافت . محضر وی بزرگترین مکتب‌شاه دوستی و وطن پرستی بود . بهمه دانشجویان مثل فرزندش عشق میورزید . **دانشجویان نیزایشان** رامانند پدر دوست میداشتند یکی‌ازدانشجویان در نامه بدون امضائی بوی چنین نوشته بود : « پدر بزرگوار جناب آقای علی وکیلی تنها جمله‌ای را که برای بیان احساسات‌خودمناسب یافتم عبارت زیر است : شما را دوست‌میدارم ما این فقدان اسفناك را بخانواده محترم وکیلی بخصوص سرکار علیه بانو علویه وکیلی وجناب آقای کاظم وکیلی و بانو مهین خدیوی تسلیت میگوئیم .

دادرس دادگاه بخش ارسباران . حاجی‌نیا

سوگواری ـ وعظ وخطابه

ولتکن منکم امة یدعون الی الخیر
حسینیه ارشاد

بار دیگر تشکیل و برگزاری جلسات بحث و خطابه و تبلیغات دینی شبهای شنبه خود را باطلاع برادران و خواهران دینی رسانده واعلام میدارد :

بمناسبت شهادت سرور آزادگان حضرت حسین بن علی علیه السلام از شب شنبه چهارم ماه محرم تا ده شب و همچنین روز های تاسوعا و عاشورا **استاد معظم جناب آقای محمد تقی شریعتی و دانشمند گرانمایه جناب آقای مطهری و استاد محترم جناب آقای محمد تقی جعفری و خطیب دانشمند آقای فخرالدین حجازی** به‌ترتیب درباره « هدف نهضت حسینی و اثرات جهانی آن ـ فلسفه حج و نتایج اجتماعی و معنوی آن ـ نیایش حضرت امام حسین علیه السلام دروادی عرفات » حضار محترم را با فیض بیانات خود مستفیض میفرمایند .

شروع جلسات : از ساعت ۷ و نیم بعداز ظهر تا ساعت ۱۰

نشانی : جاده قدیم شمیران ـ ایستگاه چالهرز ـ خیابان شهرزاد **حسینیه ارشاد**

مجلس موعظه و عزاداری

همه شب تا شب ۱۳محرم از طرف کارگران سد لتیان (فرحناز پهلوی) در محل سد مجلس موعظه و سخنرانی برقرار میباشد و خطیب فاضل جناب آقای‌نهاوندی مستمعین رامستفیض میفرمایند .

جعفری ـ شیرین‌پور ـ مداح ـابراهیمی

بابی انت وامی یا ابا عبداله

طبق معمول سنواتی از اول ماه محرم تا روز عاشورا از ساعت ۸ صبح تا ظهر مجلس سوگواری در منزل مرحوم آیت‌اله حاج سید حسین مجتهد جمارانی واقع در خیابان ایران خیابان سقا باشی منعقد میباشد . امید است عموم طبقات خاصه آقایان علماء با شرکت خود تعظیم شعائر خواهند فرمود .

آیت‌اله زاده مازندرانی . الاحقر حاج‌عبداله آل‌آقا . مسیح جمارانی . دکتر محسن‌جمارانی

درمسجد ارك

طبق معمول سنواتی از شب اول ماه محرم الی ۱۰ شب مجلس سوگواری مولی الکونین حضرت ابا عبدالله الحسین (ع) از طرف‌صنف محترم لباس فروش تهران در مسجد ارك‌منعقد واز ساعت ۷ ونیم الی ۸ونیم دانشمند و خطیب ارزنده آقای حجازی هم صحبت میکنند بدین وسیله از عموم علاقمندان دعوت میشود .

محمود یاسری

مجلس سوگواری حضرت خامس آل‌عبا

از اول محرم تاروز دوازدهم عصرهامجلس ذکر مصیبت در بنده منزل واقعه در انتهای‌خط ۱۳۳ (جابری) روبروی مسجد معمار برقرار و تشریف فرمائی آقایان سروران و دوستان و عموم مومنین مورد انتظار است .

محمد رضا فقیه‌زاده ۱ـ۲

مجلس عزا در حسینیه مرحوم آقا سید هاشم طاب ثراه بمناسبت ایام سوگواری‌خامس آل عبا حضرت سیدالشهداء علیه السلام مدت ده روز از روز سوم الی دوازدهم ماه محرم از ساعت ۹ صبح الی ۱۲ واز ساعت ۸ الی ده‌بعد ازظهر منعقداست البته عموم‌طبقات و علاقمندان بخاندان عصمت و طهارت با شرکت خودتعظیم شعائر خواهند فرمود .

سید علی هاشمی شیرازی

نشانی ـ خیابان شاه آباد کوچه آقاسیدهاشم

یا ابا عبدالله لقد عظمت الرزیه

حسب معمول از شب سوم محرم مجلسی‌از مناقب و تعزیت و ذکر مصائب حضرت سید الشهداء علیه آلاف التحیة و الثناء در منزل خلد مقام آیت‌الله آقا ی‌حاج سید محمد باقر تهرانی طاب ثراه واقع در خیابان سیروس‌کوی علوی منعقد است .

حسب المعمول سنواتی بیاد واقعه‌جانسوز کربلا و شهادت حضرت حسین بن علی (ع) مجلس سوگواری از شب سوم محرم ۸۷ تا ده شب در منزل‌والد معظم جناب‌آقای تقوی‌لاریجانی خیابان ری کوی شهاب الملك منعقد است .

محمود تقوی

جهان: از آن هفته تا این هفته

اشاره بچند نکته درابتدای این صفحه خالی‌از فایده نخواهد بود چون تنظیم اخبار یك‌هفته جهان در شکل کنونی اقدامی‌است که ما برای جلب توجه خوانندگان عزیز «اطلاعات» بخاطر آشنائی بیشتر بوقایع سیاسی کرده‌ایم

از انبوه حوادث سیاسی زمان که در یك هفته میگذرد بسیاری از وقایع درخاطره هاضبط نمیشود وجزواوراق تاریخ بشمار می‌آید ، بهمین خاطر ماسعی خواهیم‌داشت در این بخش برگزیده‌ای از رویداد های جهان را بنمایش بگذاریم ونه‌تنها بعنوان یادآوری حوادث بلکه بمنظور بررسی و پژوهشی در قلمرو تفکر سیاسی معاصر آنرا از دیده یك مفسر بیطرف وآزادتجزیه وتحلیل‌کنیم و مطالبی را که‌متن یك خبر رسمی ، بازگو کردن آنرا بعهده ندارد ارائه دهیم .

قسمتی از این اخبار در صفحات روزنامه درج میشودو پاره‌ای دیگر نیز از شنیده‌ها و اخبار جهانی است که کوشش خواهیم کرد تا باتوضیح لازم و بیان ریشه‌ها و انگیزه های رویداد ها خوانندگان گرامی را بیشتراز علل آن واقف سازیم.»

عکس هفته

سربازان انگلیسی با خشونت هرچه تمامتر با استقلال‌طلبان عدنی رفتار میکنند . این عکس صحنه‌ای از برخورد نیرو های انتظامی انگلیس را بایك تظاهر کننده نشان میدهد

تفسیر اساسی هفته

شنبه :

جاکارتا رئیس ستاد ارتش اندونزی ،چین‌کمونیست رامتهم کرد که برای برانداختن دولت ضد کمونیستی‌ژنرال «سوهارتو» توطئه بوجود می‌اورد.

ژنرال سوهارتو

با افول ستاره قدرت«سوکارنو» پیش بینی این مساله چندان دشوار نبود که نیرو های کمونیستی برای استفاده از موقعیت آسوده نخواهندنشست و در صدد حصول موفقیت های از دست رفته خود به فعالیت می پردازند . روش عاقلانه‌ای که سوهارتو در بر کناری « سوکارنو » انتخاب کرد مبین روشن بینی اوست که نمیخواست در دو جبهه بادشمن روبرو شود و ترجیح میداد « سوکارنو » را همچنان بعنوان یك قهرمان ملی قبول کند تا از پیوستن طرفداران « سوکارنو » به کمونیست ها و در نتیجه پیش آمد های ناگوار جلوگیری نماید .

یکشنبه :

رادیو پکن اعلام داشت لیوشائوچی» ببرکاغذی است نباید فراموش کرد این لقبی است که چین کمونیست همیشه به‌آمریکا وامپریالیسم میداد !

لیوشائوچی

هیاهوی طولانی «گارد سرخ» و افسانه جهان گیر وپر حادثه « انقلاب فرهنگی »در چین‌اکنون بمرحله نهائی خود رسیده و چنین بنظر میاید که‌برپاکنندگان این واقعه ، نتایج مطلوب را بدست آورده‌اند . یعنی باایجاد این صحنه های ارعاب آور مائوتسه‌تونك توانسته رقبای خود را از میدان‌براندوبدستیاری « گارد سرخ » وزیر عنوان « انقلاب فرهنگی »شخصیت خود را بر مردم و از همه بیشتر بر همکاران خودتحمیل کندو این درست تایید کننده نظر مفسرینی است که همه وقایع اخیر چین را مقابله نیرو های رهبری‌کننده میدانستند که در یك سوی آن مائو ولین پیائو و در طرف دیگر لئوشائوچی ـ چوئن‌لای قرارداشتند .

پنجشنبه :

در قبرس باردیگر جنك داخلی دامنه پیدا کردو برخوردخونینی بین ساکنین ترك نژاد این جزیره بامحلات یونانی نشین بوجود آمد علت این اختلاف‌نیراندازی ترکها ویونانیها می‌باشد که یکدیگر را هدف گلوله قراردادند.

آرامش و سکوت مصنوعی «قبرس» بار دیگر با شلیك چند گلوله بهم ریخت ، صلح موقت و تهدیدآمیزی‌که دراین‌سرزمین استقرار یافته است نه تنها در استحکام و ثبات این منطقه جهان موثر نیست بلکه در عمق چنین سکوت تحمیلی و آرامش‌دروغین است که بذر کینه‌ها بارورتر میشود وامید تفاهم کاهش می‌یابد.

اختلافی که از زمانهای دوربین ساکنین ترك نژاد و یونانی این جزیره ریشه‌گرفته ناشی ازسوء سیاست و تفرقه‌اندازیهای‌دراز مدتی است که ابتدا بوسیله ایادی خارجی زمینه آن فراهم شد و سیاست گذشته انگلستان که تسلط براین سرزمین را در جهت‌منافع خودتشخیص میداد درآغازنهضت آزادی مردم این نقطه بنیروی اسلحه ومرك متوسل شد و در ایام پیدایش‌و توسعه‌انقلاب آزادیبخش مردم قبرس باعمال قهر و قدرت تکیه کرده و دهها قهرمان آزادیخواه را قربانی سیاست خشن خود ساخت .

اسقف ماکاریوس

هنگامیکه سیاست پیشگان غرب از تحمیل نظریات خود از طریق خروشچف ،مایوس شدند و مانند بسیاری از نقاط دیگر جهان (بجز هندوستان)مردم بومی را بدشمنی‌آشتی ناپذیر خود برانگیختندناچار بحکم‌ضرورتهای زمان تجدید نظری را در سیاست همبستگی لازم دانستند و باستقلال وآزادی سیاسی ساکنین جزیره قبرس تن در دادند.

آزادی سیاسی مردم قبرس آنطور که‌امید میرفت حل‌نهائی مساله بشمار نمی‌آمد زیرا حاصل سالها کینه‌توزی و تعصب مذهبی اکثریت یونانی نشین قبرس با اقلیت ملی ترك ساکن این جزیره موجب اختلافات و کشاکشهای تسکین ناپذیر مذهبی و نژادی گردیدکه یك نهضت‌سیاسی‌رامبدل‌بجنگهای برادرکشی بیرحمانه ساخت .

شاید اولین بار که بابتکار طراحان‌سیاست خارجی برای بهره‌برداری‌های خاصی آتش این دشمنی نژادی و ملی دامن زده شد هوشمندترین ناظرین‌سیاسی‌چنین‌زمان‌دردناکی رابرای مردم این دیار پیش‌بینی نمیکردند ولی اکنون جدا از همه مسائل سیاسی و اقتصادی آنچه که بیش از همه آرامش این نقطه را تهدیدمی‌کند عداوت‌عمیق وکینه‌های ریشه‌دار یك اقلیت محدود با اکثریت ساکن این دیار می‌باشد.

سازمان ملل متحد پس از وقوع حوادث خونینی که در سال پیش بوجود آمد قوای انتظامی خودرا برای نظارت براین منطقه بقبرس اعزام داشت و بخاطر دارم که پیش از ورود فرستادگان سازمان ملل متحدچگونه اختلاف وجنگهای‌دهشتناك این جزیره حتی پیمان نظامی آتلانتیك را که یونان وترکیه درآن عضو هستند دچار تزلزل کرد.

ترکیه برای حفظ جان و منافع اتباع‌خود بتهدیدات نظامی یونان پاسخ قاطع وخشنی داد و اعلام داشت باادامه تبعیضات موجود در قبرس وورود قوای نظامی یونان او نیزباعزام نیروهای جنگی خود مبادرت میورزد ولی میانجیگری ایالت متحده آمریکا و هشدار جانسون به‌زمامداران ترکیه وقوع حتمی‌جنك را منتفی ساخت و منجربه دخالت نیروی صلح سازمان ملل متحد گردید.

آنچه که برای بررسی این مساله حائز اهمیت است توجه‌باین‌مطلب است که‌چگونه ملتی صرفنظر از جدائیهای مذهبی در محدوده جغرافیائی خاصی با دشمنی‌مشترك برای‌آزادی واستقلال جنگیده‌اند چرا دراین دوران موفق بهمزیستی برادرانه نمیشوند . پاسخ باین سوآل رابايد درمنافعی که‌احتمالاسیاستهای بیگانه از این کشمکش‌های خونین داخلی بدست می‌آورندجستجوکرد. مفسرین‌سیاسی جهان معتقدند پیش از پرداختن به‌راه‌حلهای سیاسی ایجاد یك صمیمیت‌مدنی و همزیستی ضامن بقای صلح در این نقطه می‌باشد وباید قبل از همه باختلافات ناشی از سوءتفاهمهای منطقه‌ای که زائیده سالها دشمنی است‌خاتمه داد تامردمی که با یکدیگر برای آزادی جنگیده‌اند بتوانند در پناه صلح داخلی قراردادی بزندگی‌سعادتمندانه‌ای موفق‌شوند.

دوشنبه :

هیئت تحقیق سازمان ملل‌در عدن که ماموریت‌خودرا نیمه‌تمام گذارده و بسوی‌ژنو رهسپارشده بودند طی مصاحبه مطبوعاتی‌علل بازگشت نابهنگام خودرا توضیح دادند .

آنچه که نمایندگان اعزامی سازمان ملل متحد در توضیح بازگشت ناگهانی خود از عدن گفته‌اند بدون شك قسمتی از واقعیت هائی می باشد وبسیاری از علل این سفر ناتمام‌تحقیقی بازگو نشده ولی میتوان حدس زد که نمایندگان اعزامی امیدی به ادامه ماموریت خودنداشته‌اندرئیس هیئت سازمان‌ملل و این احساسی است که مردم در عدن جهان بعد از استماع خبر احساس کرده‌اند . پریشانی زندگی مردم بیگناه ، یورشهای مسلحانه مبارزین و عدم همکاری مقامات انگلیسی بخاطر تامین صلح، عواملی است که این نمایندگان صلح را ناامید ساخت و بفرار از مرکز مغناطیسی خطر برانگیخت . اگر این مسافرت بی سرانجام را اعتراضی ملی ندانیم حداقل این‌حقیقت راتایید میکند که انگلستان وسران‌جنگجویان عدن را باتخاذ روشی مسالمت آمیز تر برای حفظ صلح این قسمت از جهان توجه خواهد داد .

سه‌شنبه :

دوماه ونیم‌پس‌از حریق‌مدهش وغم‌انگیز مرك سه فضانورد امریکائی گزارش نهائی درباره این حادثه انتشار یافت .فقط برای تهیه این گزارش ۵ میلیون دلارصرف‌شده است.

ادوارد وایت

تسخیر فضا بموازات‌پیشرفت های علمی دیگر در سراشیبی یك مسابقه غلطیده است و هر سال میلیونها دلار صرف این مقصود میشود. پیشرفت هدفهای دانش در این روزگار ضروری‌و حتی اجتناب ناپذیر است ولی سئوالی که از خاطر مردم‌عادی میگذرد اینست که با صرف‌این همه مخارج و قربانی شدن‌انسان این پدیده های جدید و موفقیت های فضائی بخدمت بشر درخواهد آمد یا مانندیگرکشفیات‌علمی‌خطری‌برای سرنوشت تمدنها و ملتها میگردد و پژوهشگران این علم همچون کاشفین دینامیت و «اتم» از حاصل رنج خود پشیمان خواهند شد !

چهارشنبه

بدنبال حمایت دولت عراق از کشور سوریه‌درجنك بااسرائیل کشور پاکستان وچند کشور عربی دیگر نیز طرفداری خودرا از نیروهای سوریه اعلام کردند و خاطرنشان ساختند. در صورت لزوم از هیچگونه کمك مادی و نظامی برای مبارزه باقدرت تهاجمی اسرائیل بخاك سوریه‌خودداری نخواهند کرد.

پرزیدنت ایوبخان

مرز مشترك سوریه و اسرائیل نیز از نقاط خطر خیز دیگری است که هر لحظه موجودیت صلح‌خاورمیانه را تهدید می ـ کند . طی چند سال اخیر تاکنون بار ها در این منطقه حساس تصادمات نظامی شدیدی بوجود آمده که ناظرین سیاسی رانگران ساخته زیرا قضاوت در این مساله باوجود صد ها هزارعرب آواره و بیخانمان و از طرف دیگر ادعای اسرائیل برای سکنی دادن به قوم یهود از مشکلات بظاهر حل نشدنی و ایده‌ئولوژیکی عصر ما جلوه میکند . اضافه براینکه نه دنیای عرب‌و نه حکومت اسرائیل در صدد جستجوی راه مسالمت آمیزی نیستند ، ولی شك‌نیست که جز با اتخاذ یك روش عاقلانه این کانون فروزنده آرامش واقعی خود را باز نخواهد یافت . آیا شما عقیده نویسنده فرانسوی ژان‌پل سارتر را می‌پذیرید که نوشته : سرزمینی برای اعراب آواره باید بوجود آید ودر ضمن باید یهودیان نیز از حق زندگی مدنی برخوردار شوند ؟

۴۰ سال قبل در همین روز

ابلاغیه شاه بمناسبت فوت امیر طهماسب

اعلیحضرت‌همایونی دربروجرد در مجلس ترحیمی که‌به مناسبت فوت مرحوم امیرلشگرعبدالله خان‌امیرطهماسب‌منعقد شده‌بود شرکت فرموده و ختم برحسب امر ملوکانه برچیده شد ،سپس شرحی‌ازطرف شاهنشاه‌ابلاغ گردید مبنی‌براینکه: مرحوم امیرلشگر امیر طهماسب از صاحبمنصبان محترم‌وزارت جنك‌بود که در نتیجه ابراز لیاقت و خدمتگذاری به مقام‌وزارت نایل گردید فقدان آن‌مرحوم‌موجب‌بسی‌تاسف است‌زیرامرحوم مزبوراز اشخاصی‌بودکه‌برای انجام‌وظیفه،زحمت‌ومشقت را بر راحت‌وآسایش ترجیح‌داده وازفداکاری وجانبازی دریغ‌نمینمود چون‌اظهارقدردانی وپاس حقوق خدمت همیشه منظور نظر ما است این‌است‌که شخصابه مجلس ترحیم‌آمدیم،ضمنا به صاحبمنصبان ونظامیان که مامور این صفحه هستند امرمیدهیم که این قضیه چون‌بدست عده قلیلی از اشرار اتفاق افتاده است نبایداحساسات خودرا نسبت‌باهالی لرستان که مطیع‌و منقاد دولت‌هستند ،به‌کینه‌جوئی‌وبدبینی‌آلوده نمایند، فقط مرتکبین قضیه‌باید تعقیب‌وبه‌مجازات‌برسند آنهم‌البته بر عهده نظامیان‌وازوظایف‌حتمیه آنهاخواهدبود درخاتمه نسبت بعموم حضار که‌درمراسم سوگواری‌شرکت کرده‌اند رضامندی خاطر خودمان را اظهارمیداریم.

ملکه افغانستان روباز مراجعت میکند

از قراری که روزنامه دیلی‌میل لندن می نویسد ، ملکه افغانستان تصمیم گرفته است که بعد از مراجعت به مملکت خود دیگرروی‌خودرا بازنگهداشته‌چادر وروبند نزند . اهالی افغانستان چهره‌ملکه‌خویش‌راکه حسب‌العاده نقابداشته است تاکنون ندیده‌اند .

مقدارزیادی‌اثاثیه واشیاء انگلیسی‌از مغازه‌های‌مختلف لندن واز نمایشگاه اثاثیه لندن برای قصر جدیدی که جهت اعلیحضرتین‌درکابل مشغول‌ساختن هستند خریداری‌شده‌است.

مسافرت بایران

برطبق خبرغیررسمی که بروزنامه واصل گردید مسافرت اعلیحضرت‌امان‌الله خان‌وملکه افغانستان بایران دراواخر اردیبهشت ماه خواهد بود واز قرار معلوم پس از گردش در روسیه از طریق بندر پهلوی ورشت‌وارد ایران‌خواهند شد.

ورود اعلیحضرت بخرم‌آباد

تلگراف واصله‌حاکی‌است که موکب اعلیحضرت همایونی وملتزمین‌رکاب ازبروجرد به‌خرم‌آباد عزیمت فرموده ودر میان استقبال‌شایان اهالی وارد آنجا گردیدند .

نماینده بازرگانی شوروی

سفارت شوروی‌به وزارت خارجه اطلاع داده‌است که رفیق قامارین بسمت نماینده جدید تجارتی شوروی معرفی‌و مشغول‌کار شده است .

رجعت فراریان

راپورتی که از قوچان واصل گردیده‌است حاکی است که حسب‌الامر اعلیحضرت همایونی آقای سرتیپ امان الله میرزا جهانبانی‌ورئیس‌التجار مهدوی وحاجی ملاحسین‌قربان‌اف معین‌شده‌اند که‌درسرحدخراسان اشخاصی‌راکه‌در موقع شورش وطغیان خراسان‌فرارابه‌خارجه رفته اند به مراحم دولت‌امیدوار ساخته وآنها را بوطن‌خود عودت دهند .

در میدان مشق

کمیسیونی‌مرکب‌ازروسای‌اداره پست ومعمار اداره‌بلدیه در وزارت پست‌وتلگراف‌باحضور آقای‌وزیر تشکیل گردید پیشنهادی که‌برای‌ساختمان‌محل پستخانه در قسمت شرقی میدان مشق ،ضلع خیابان سپه تهیه شده بود تصویب گردید وقرارشد از اعتبار بیست هزار تومان‌شروع‌به‌ساختمان‌نمایند.

اقدامات وزیر عدلیه‌در مشهد

ازجمله اقداماتی که وزیر عدلیه هنگام بازدید ادارات عدلیه خراسان‌انجام‌داد،ارجاع امورقضائی مربوط به آستانه قدس رضوی‌بود به‌عدلیه مشهد ، چون تاکنون کلیه دعاوی‌مربوط به‌آستانه راخود کارکنان آستانه قطع و فصل می کردند واین قضیه‌از نقطه نظرتعمیم امور قضائی در مملکت مضربودوآقای داور کمیسیونی درمشهد تشکیل‌داد واز نظر تمرکز قوه‌قضائیه مملکت‌تصمیم گرفته شد که در آتیه کلیه دعاوی و امرقضائی مربوط به آستانه نیز مطابق مقررات مملکتی در دوایر عدلیه جریان یافته قطع و فصل شود

خانمهای محترمه را بشارت

توسط کمدین طهران . کنسرت .تئاتر .عملیات یکنفر هندی

تئاتر بدبختی زن در جامعه بقلم آقای‌رضاخان(احتشامی) که فقط برای خانمها نوشته شده در ٤ پرده و کنسرت آقای اعتضادی با رقص۴پرده عملیات حیرت انگیز هندی در مدرسه دخترانه زردشتیان

اعلان روغن زیتون

بهترین مواقع برای‌تصفیه مزاج فصل بهاراست‌بالاترین مراقبت درحفظ‌الصحه عمومی خوردن سالاد با سبزیجات و حبوبات است و هیچ قسم سالادی بدون روغن زیتون اعلی تهیه نمی شود که فقط در شرکت‌سیگاری می‌توانید بخرید ، مرکز مقابل سرای شاه ، شعبه لاله‌زار و درب تکیه دولت .

(نقل از اطلاعات ، بیست و چهارم فروردین ماه ۱۳۰۷)

بزودی
در چند سینمای بزرك پایتخت

مارلون براندو

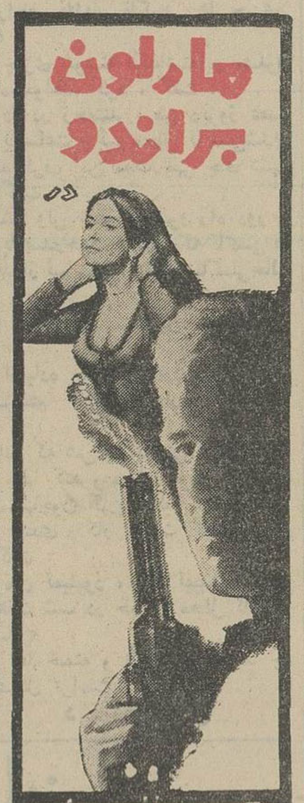

آپالوزا
جنوب غربی به سامورا
THE APPALOOSA
محصول کمپانی یونیورسال انترنشنال

کف پوش برای منازل ومحل کار
کالئوم
بادقت مخصوص آلمانی
براحتی بروی کلیه کف های فرسوده قدیمی نصب میگردد
تلفن : ٦٤٢٢٦ - ٦١٣٠٨٤

آگهی استخدام مترجم‌روسی

اداره کل سیلو ها (دستگاه اجرائی طرح ساختمان سیلو ها) جهت خدمت در شهرستان ها احتیاج به هفت نفر مترجم زبان روسی که دارای گواهی نامه پایان تحصیلات‌فوق‌دیپلم یالیسانس بوده واز عهده ترجمه روسی بفارسی‌وبالعکس‌برآیند دارندداوطلبان میتوانند تا ۱۵ اردیبهشت ماه سال جاری همه‌روزه درساعات‌اداری بادردست داشتن مدارك مربوطه جهت اطلاع از شرایط استخدام باداره کل سیلو ها (خیابان شاهرضا میدان فردوسی کوچه‌نیائی شماره ۱) مراجعه نمایند . الف ۳٤۰

مجری طرح و رئیس اداره کل سیلو ها ـ مهندس شریفی
۱ـ ۲ آ ـ ۲۱۹٤

آگهی مناقصه

شرکت سهامی کل معادن و ذوب فلزات ایران مقدار یکصد وسی‌تن سولفورسدیم (دندانه) موجود در تهران‌از طریق مناقصه خریداری مینماید داوطلبان شرکت در مناقصه می‌توانندبرای دریافت‌برك شرائط و طرح قرارداد همه‌روزه در اوقات اداری وحداکثر تاآخر وقت‌اداری روز شنبه نهم اردیبهشت ماه ٤٦ (آخرین روز قبول پیشنهادات) به قسمت‌بازرگانی شرکت‌واقع در خیابان دانشکده مراجعه فرمایند .الف ۳۳٤

۱ـ۲ آ ـ ۲۲۰۰ شرکت‌سهامی کل معادن‌وذوب‌فلزات‌ایران

جامعهٔ دندانپزشکی ایران

باطلاع کلیه دندانپزشکان میرساند : بمنظور تشریح اصول قانون‌مالیات جدید ونحوه تنظیم دفاتر مالیاتی،آقای دکترافتخاری درساعت ۸٫۳۰ بعدازظهر سه‌شنبه۲۹٫۱٫٤٦ درمحل دفترجامعه سخنرانی‌مینمایند واطلاعات لازم را در اختیار همکاران میگذارند . ۱ـ۳ آ ـ ۲۱۳٤

اطلاعیه

صنف نمایشگاهها وفروشندگان‌اتومبیل

۱ـ موافقت با صدورپروانه تاسیس نمایشگاه و فروشگاه‌اتومبیل منوط بداشتن محل برای اتومبیل خواهد بود بنا براین این اتحادیه‌ازصدور صلاحیت‌برای موسساتی که‌فاقدمحل‌برای‌اتومبیل باشد معذور است .

۲ـ چون مشاهده گردیده اشخاصی موسسه خود را واگذار نموده و یا بشغل دیگری مبادرت نموده‌اند ولی از پروانه کسب آن‌موسسه که(طبق مقررات‌باید باطل گردد) متاسفانه‌سوءاستفاده نموده و بدینوسیله به حقوق افراد صنف تجاوز مینمایند لذا باطلاع کلیه مدیران فروشگاه هاونمایشگاه های اتومبیل‌میرساند در صورتیکه تاتاریخ ۳۰٫۲٫٤٦ جهت روشن شدن پرونده صنفی خود و تجدید اعتبار قانونی پروانه کسب خودبه دبیرخانه اتحادیه مراجعه نمایند پروانه کسب آنها از نظر این اتحادیه بلا اعتبار میباشد .

۳ـ از تاریخ ۳۰٫۲٫٤٦ این اتحادیه جهت متقاضیانی موافقت و صلاحیت صنفی‌صادر مینماید که حدود صنفی بشعاع (۲۵۰متر) را رعایت نمایند زیرا گرفتن رضایت خصوصی ازهمکاران مجاور دلیل بر نقض آئین‌نامه صنفی و تجاوز به حقوق رسته صنفی نخواهد گردید در خاتمه توجه متقاضیان جدید را به مقررات شهرداری و اصناف جلب مینماید که‌قبل از اجاره یا خرید ویا تاسیس هر محلی باید قبلا موافقت اتحادیه رااخذ نمایند وسپس اقدام به تاسیس نمایند .

٤ـ مقررات این اطلاعیه از تاریخ ۳۰٫۲٫٤٦ قابل اجرا میباشد.

رئیس اتحادیه صنف نمایشگاهها و فروشندگان اتومبیل
مسعود تهرانچی آ ـ ۲۱۸٦

اطلاعات سال

تمام معلومات بشری در این مجموعه نفیس گردآوری شده است

گوشت

در هفته‌ای که گذشت بیشتر شکایت کنندگان و مشتریهای ۳۰۰۱۰ طرفداران دیزی آبگوشت و احیانا چند نفری از طرفداران و مصرف کنندگان بیفتك و کباب بودند که از کمبود گوشت گله‌داشتند .خانمی می گفت :

«بچه‌های من‌سه روز است گوشت نخورده‌اند ،قصابی محل در دکانش را قفل کرده و رفته ، این سه روزباکته وکوکو سبزی و حاضری‌سرکرده‌ایم راستی اگر گوشت نباشد ماخانه دار ها مستاصل میشویم ، نمیدانیم جواب بچه هارا چه بدهیم ».

گفتم : میتوانیدجواب بچه هارا با گوشت مرغ بدهید !! گفت:

«دست شما درد نکند بااین‌راهنمائیها که‌میفرمائید .»

گفتم :این راهنمائی رامن نمی کنم ، سابقه تاریخی دارد! سابقه داشته است که درهربهار که گوشت کم میشد و تهران باسیا ،بهار گوشت روبرو میگشت شهرداران وقت این جواب را تحویل خلق‌اله میدادند . بنده بی تقصیرم گفت :

«درهر نوبت هم گویا جواب خودرا ازمردم‌شنیده‌اند و آن این بوده‌است که مرغ توی دیزی آبگوشت مردم جانمی گیرد »

گفتم:فکر میکنیدبارکردن یك‌دیزی آبگوشت‌اینروزها خرجش از چلو مرغ گرانتر تمام شود ؟ گفت :

«نه ، چطور مگر ؟»

گفتم : برای اینکه دیزی آبگوشت پیاز لازم دارد و گوشت وپیاز هر دو از نوادرند و گران ! گفت :

«ما پنج سیر گوشت میخریم و با آن شکم پنج نفر را سیر می کنیم ، یك مرغ یك کیلوئی و دو کیلو برنج کجا شکم بچه هارا سیر میکند ؟»

گفتم : حالا نگران نباشید ، مقامات مسئول سرگرم رفع بحران یا باصطلاح قصابها ، سیاه بهار گوشت هستند و باردیگر گوشت برای دیزی های آبگوشت فراهم میشود .

سهل‌انگاری

آقای اسمعیل زاده از ساکنین شمیران می گفت :

«بموجب قبض شماره -۱۹۸۹۹ در تاریخ ۲۸ر۱۲ر٤٤ با پرداخت ۲۰۰ ریال برای‌تغییر نام پرونده شماره ۱٦۳۵۰۷ شمیران اقدام کردم در صفحه دوم دفترچه راهنمای مشترکین که از طرف سازمان برق شمیران به‌اینجانب داده شده است قید شده که در تاریخ ۲۸ر۱۲ر٤٤ تصفیه حساب و تغییر نام گردیده‌است .»

گفتم : مبارك است این‌دیگر شکایت ندارد! گفت:

اصل‌حرف مخلص از اینجا شروع میشود که عرض میکنم ، از تاریخی که تصفیه حساب شده تاکنون که شش مرتبه برك تشخیص‌بهای برق پرداخت نموده‌ام تغییر نام عملی نشده است . »

گفتم : اینکه کاری ندارد تلفن کنید یا کتبا یاد آوری کنیدفورا عمل میکنند ! گفت :

«جان کلام اینجاست!تابحال سه دفعه تلفن و دو مرتبه در ظهر برك مربوطه ، به‌سازمان برق تهران موضوع را متذکر شده‌ام »

گفتم : حالا یکبارهم به‌سازمان برق شمیران جریان را بگوئید شاید موثر واقع شود ، گفت :

«بنظر من باید مسئول مربوطه به سبب سهل‌انگاری وغفلت درانجام وظیفه تنبیه شود »

گفتم : شك نیست، باید همینطور که میفرمائیدعمل شود اما بشرطی که مسئول این سهل انگاری مشخص گردد .

بازنشسته

خانم محبوبی می گفت :

«خواستم متذکر شوم که اگر قرار است در حق بازنشستگان لطفی شود به افسران قدیمی و باز نشسته شهربانی نیز التفاتی گردد .»

گفتم : فعلا که خبری نیست . گویا قرار است چنین لطفی بشود ، اما آیاشامل‌حال‌افسران باز نشسته شهربانی خواهد شد یانه خبری ندارم ، گفت :

«این افسران بازنشسته قدیمی واقعا استحقاق ترمیم حقوق‌دارند .»

گفتم : مثل اینکه وضع حقوقی افسران با کارمندان‌دولت جداست ، افسران باید از طریق سلسله مراتب اقدام کنند بااین حال بچشم ما سفارش آنهارا هم میکنیم .

تاکسی

خانم محبوبی وقتی صحبت از سلسله مراتب‌شد موضوع صحبت را عوض کرد و گفت :

«پس راجع به‌این تاکسی ها چیزی بنویسید »

گفتم : درباره تاکسی ما چیزی ننوشته نگذاشته‌ایم مشغول اقدام هستند و تعداد آنهارا زیاد خواهند کرد ، گفت :

«باور کنید ، مردم در زحمتند ، من دیروز عصر در سه راه شاه درست یکساعت و نیم معطل تاکسی‌شدم»

گفتم : اگر پیاده میرفتید ظرف این مدت بهر جای شهر که می خواستید میرسیدید ! گفت :

«واقعا همینطور است ولی چطور میشود راه دور و درازی‌را پیاده طی کرد ،بازصدرحمت بزمانی که تاکسی ها دو تومان بود. افلاآدم بعد از نیم ساعت معطلی تاکسی‌خالی پیدا می کرد . »

گفتم : از مشکلاتی که وجود دارد مسئولین امرباخبرند، گفت :

« ای آقا ، سواره ازپیاده چه خبر دارد ، آنهاسوار براتومبیل های‌آخرین سیستم کجا خبر دارند که‌برمردم چه می گذرد »

گفتم : بنده همینقدرمیدانم که شرکت تعاونی تاکسی‌دائما در حال مطالعه است تاراه حلی پیدا کند و مسلما موفق‌خواهدشد واین مشکل راحل خواهد کرد منتهاچون کاربامطالعه انجام میشود قدری طول می کشد و همین کندی کار است که مشکل کمبود تاکسی راظاهر ساخته گفت :

«مااین حرفها سرمان نمیشود ، شما نمیدانید وقتی یك خانم حدود ساعت هفت شب در خیابان معطل تاکسی خالی میایستد چه میکشد »

گفتم:مردها ازاین انتظار ها خسته و ناراحت میشوند چه رسد به‌خانم ها که‌برایشان مشکل تراست .

د ـ ذوالفقاری

جوانان
نشریه کامل ودلخواه نسل امروز
همراه بامدرنترین رپرتاژ ها و مطالب
منتشر شد

احمد احرار

یادی از پیاز!

چندسال پیش ، نزدیك عید دانشجویان دانشکده ادبیات تصمیم گرفتند ببعضی استادان عیدی بدهند و انتخاب عیدی را بذوق‌سلیم کمیته‌ای ازنمایندگان خودشان محول گردند .

این کمیته برای استادی که دائم خاکستر سیگارش روی زمین ، روی میز ، روی لباس خودش وروی سرولباس‌شاگردان میریخت یك زیر سیگاری‌خرید و عیدی داد باستاد دیگری که عادت نداشت لباس اطوکشیده بپوشد یك اطوی برقی هدیه شد . برای استادی هم که مو های ژولیده‌اش روی صورتش‌می ریخت و در تمام ساعت درس یکدستش بصاف کردن و بالا زدن موی سر مشغول بود شانه عیدی دادند و چند فقره ازین قبیل که حالا خاطرم نیست .

روزنامه اطلاعات چند صفحه اخبار محلی دارد که مخصوص هر استان چاپ میشود ومستقیما بهمانجا میرود و در سایرولایات کسی آن صفحه را نمی بیند . دیروز یکی از رفقا صفحه اخبار آذربایجان را از روزنامه چندروز پیش‌جدا کرده و برای من فرستاده بود که خبری در آن هست بدین مضمون :

« خبرنگار ما در تبریز می نویسد :بانوی خانه داری بنام ملیحه اوچی ساکن دمشقیه از محلات قدیمی تبریز ، پس از مذاکره با شوهرش و جلب موافقت وی تصمیم گرفت به عنوان عیدی بهر خانواده‌ی دو کیلو پیاز بدهد . این ضمن دیدو بازدید عید بیست‌کیلوپیاز که امروز حکم کیمیا دارد و هر کیلو ۳۵ ریال در تبریز بفروش میرسد بین اهالی محل بعنوان عیدی توزیع کرد . ماجرای‌عیدی ملیحه خانم هنوز هم در تبریز نقل محافل است » ...

من نمیدانم این ملیحه خانم از حکایت عیدی دادن شاگردان دانشکده ادبیات سابقه داشته‌یا خودش ابتکار بخرج داده است . فقط نکته اینجاست که بیست کیلو پیاز را چطور پیدا کرده‌و اگر آدم قدری نازك بین باشداز تذکر این نکته مشکوك میشود مبادا در اصل خبر خدشه‌ای‌وجود داشته باشد . چون همانطور که خبرنگار تبریز نوشته ایام عید در سایر شهرستان ها هم پیاز فی سه تومان و سه تومان و پنجقران قیمت داشته ولی‌مطلب اینجاست که حتی باین قیمت‌هم پیدا نمیشده است و تعجب می کنم چطور خانم نبریزی بیست کیلو پیاز یکجا تهیه‌فرموده‌اند .

چندروز پیش بایکی از رفقا در چلوکبابی معروفی ناهار می خوردیم . دوست من پیازی راکه روی میز بود برداشت ، مدتی بادقت به آن نگاه کرد وگفت :

این پیاز حس پیشگوئی و پیش بینی مرا برانگیخت و در قیافه‌ات میخوانم ، چندسال‌دیگر در مقاله‌ای خواهی نوشت جوان های امروز ممکن است باورنکنند ولی پیر مرد ها بخاطر دارند که روزگاری رسم بود مردم همراه چلوکباب و بعضی دیگر از غذا ها چیزی باسم پیاز میخوردند که از خانواده سیر بود و فلان بود و فلان شکل داشت و من خودم آخرین بار پیاز را درفلان مغازه چلوکبابی دیدم که‌همراه ماست و تخم مرغ ، خیار شور و فلفل و سماق ، جزو مخلفات چلوکباب روی میز گذاشته‌بود !

یاد زمان‌جنك بخیر که قندو شکر هم مثل بسیاری از ارزاق و حوائج عمومی ابتدا کمیاب و گران و بالاخره نایاب شد . به طوری که توده مردم بجای قند ، چای را با خرما و کشمش و توت خشك میخوردند و میان طبقات بالاتر نیز هرگز مرسوم نبود کسی همراه چای قند روی میز بگذارد و باقندو شکر از میهمان خود پذیرائی کند .بلکه هرکس دستش بدهانش میرسید و میتوانست قند تهیه کندوقتی مهمانی میرفت قندش را نیز همراه میبرد و همینطور که‌حالا آدمهای مبتلا به «دیابت »یامرض قند در مجالس و محافل قندطبی خودرا از قوطی مخصوصی که در جیب دارند بیرون میاورند و باچای میخورند ، آن ایام نیز خیلی عادی بود اگرکسی در مجلسی چای خود را با حبه‌قندی که در جیب داشت مینوشید .

اینها را جوانانی که از دوران جنك چیزی بخاطرشان نمانده یا بعد از جنك بدنیا آمده‌اند باقید تردید تلقی میکنند و برایشان تعجب آور است اگر بشنوند وقتی در خیابان‌یك‌سربازخارجی سیگار میکشید پشت سرش ده دوازده نفر حرکت میکردند تا بمحض آنکه ته سیگارش را زمین انداخت آنرا بقاپند واکثرا برای ربودن ته سیگار چنان‌دعوا در میگرفت که مانحن‌فیه زیر دست‌و پای زدوخورد کنندگان از بین میرفت .

ما که آن ایام را دیده و به خاطر داریم ، هیچ بعیدنمیدانیم یکروز پیاز هم چنان‌سرنوشتی پیداکند . یعنی هر کس‌مهمانی میرود پیازش را همراه ببرد . و پیاز و مشتقات آن مثل پیاز داغ‌و پیاز ترشی جزو خوراك های افسانه‌ای درآید . کی فکر میکرد ماهی دودی بی قدر و قابلیت اینطور اجر و قرب پیدا کند که پلو خور های شهرپیش همدیگر بخوردن سبزی پلوماهی تفاخر کنند و خانواده هائی باشند که فرزندانشان وقتی در کتاب میخوانند غیر از ماهی حوض ، ماهی هائی پیدا میشود که‌قابل‌خوردن است تعجب کنند و از بزرگتر ها سئوال‌کنندماهی خوردنی چه شکل است و چه طعم دارد و چطور میشود آنرا خورد ؟

دهسال پیش هر گاه کسی میگفت روزگاری خواهد آمد که ماهی دودی دانه‌ای سی تومان میشود و آنهم بدست نخواهد آمد همه درعقلش‌تردیدمیکردند. امروز هم بعضی ممکن است پیشگوئی حکیمانه رفیق ما را شوخی تلقی کنند ولی انشاءاله همگی خواهید بود و خواهیدید زمانی برسد که ملیحه خانم اگر دوستان و اقوا م‌خود را مخبر سازد که میان یك دانه پیاز و یك لیره ژرژ یکی را بعنوان عیدی انتخاب کنند اکثر آنها بگویند : باطلا نماز نباشد !

پاسخ معماها

پاسخ کارآگاه‌بلین

پاسگال تمام آثار جرم را از بین برد جزیك چیز : اگر آنطور که پاسگال مدعی است ، مقتول مشغول گوش کردن صفحه‌ای بود که‌روی گرامافون قرار داشت و بعد کارآگاه‌بلین آنرا دردست گرفت و نگاه کرد (تصویر شماره ۳) تکمه گرامافن باید روی شماره ٤٥ میبود نه ۳۳ زیرا صفحه‌ای که پاسگال مدعی بودژرژ مارین آنرا گوش میکرد ٤٥دور است نه۳۳ دور. در این صورت ادعای پاسگال نادرست و بلین‌اورا باتهام قتل ژرژ باز داشت کرد .

پاسخ سن جناب‌سروان چقدر است ؟

نام جناب سروان بهروز است که ٤۲ سال دارد . پیروز ٤٥ ساله و کامبیز چهل ساله‌هستند.

پاسخ کی چه گفت ؟

۱ ـ ویلیام شکسپیر
۲ ـ افلاطون
۳ـ حافظ
٤ـسیدجمال‌الدین اسدآبادی
٥ـ فیثاغورث
٦ـ حضرت علی (ع)
۷ـ بتهوون
۸ـ آناتول فرانس
۹ـ برنارد شاو
۱۰ ـ مائوتسه‌تونك
۱۱ ـ دکتر جانسن
۱۲ ـ ناپلئون
۱۳ ـ سقراط
۱٤ ـ گوته
۱٥ ـ اسکاروایلد

پاسخ‌بازی باضرب‌المثل

۱ ـ عقب موش میدود
۲ـ روباه صفت باش
۳ـ کمتر غصه دارد
٤ـ ریسمان سیاه و سفیدمی ترسد
٥ـ افتاد توی دیك
٦ـ نمیتوان با گل پوشاند .
۷ـ وحلیم حاج عباس‌را بهم میزند .
۸ـ غم نداری
۹ـ از تخمش پیداست
۱۰ ـ نصیب شغال میشود
۱۱ ـ برفش بیشتر
۱۲ ـ زن گرفتن و جنك کردن
۱۳ـ بسته میخورد
۱٤ ـ گربه‌دزد حساب‌کارش را میکند
۱٥ ـ جهانی را فاسد میکند.

پاسخ آیا ممکن است

کافیست گلوله بالائی خطی را که چهار گلوله دارد برداشته و آنرا روی گلوله در زاویه قائمه قرار داد . بدین هر طرف که بشمرید چهارگلوله خواهید داشت .

پاسخ شباهتهای‌هفتگانه

۱ـ پاروی سمت چپ‌قایق‌ران با پای مرد جلوی زن‌کوهنورد
۲ـ گل‌زیرپای زن کوهنورد بایکی‌از چراغهای فانوس‌دریائی
۳ـ سنك زیر پای چپ زن کوهنورد با صخره چپ‌زیر برج دریائی
٤ـ دیوار خانه سمت راست مرد کوهنورد باعلامت پشت قایق‌ران
٥ـ کلاه مرد کوهنورد با صخره راست زیر برج دریائی.
٦ـ ابربالای سرمرد کوهنورد با موج آب زیر پاروی راست قایق سر آن
۷ـ سنك زیر پای چپ مرد کوهنورد با خورشید در آسمان تصویر دیگر .

پاسخ موزائیك

سطح سفید کمتراز سطح‌سیاه است

پاسخ چه کسی آتش را خاموش میکند

مامور آتش نشانی شماره ۲

اداره کل فرهنك و هنر اصفهان اعلام کرد :

بطرحهائی که باحیای سنتها وعظمت گذشته ایران کمك کند

جایزه داده میشود

اسلاید وفیلمهای ناطق بزبانهای مختلف درسالن مخصوص برای سیاحان داخلی‌وخارجی نمایش‌داده‌میشود

اداره‌محترم گرامینامه‌اطلاعات عصف بشرح‌مندرج در ستون انتقاد شماره ۱۲۲۳۸ مورخ یکشنبه ششم فروردین ماه بخامه شیوای جناب آقای سیاوش سیروس اجازه می خواهد پیرامون قسمتی که‌در انتهای مقاله جناب ایشان در مورد آثار تاریخی اصفهان که زیر نظر فرهنك و هنراستان اصفهان نگاهداری میشوددرج گردیده بمنظور روشن‌نمودن ذهن نگارنده محترم و خوانندگان عزیز موارد زیر راباستحضار میرساند .

برای اولین باردر ایام نوروزامسال یك اکیپ شامل ۲٤ نفر از افراد برگزیده عضو خانه جوانان‌جمعیت شیرو خورشید سرخ اصفهان به لباس متحد الشکل و نشان های مخصوص ملبس بوده و قبلا تحت یکدوره تعلیمات کوتاه مدت قرار گرفته‌بودند بمنظور راهنمائی و هدایت میهمانان گرامی اصفهان در آثار و ابنیه تاریخی برگزیده شده‌اند که طی مدت ایام تعطیل نوروز تا پانزدهم فروردین ماه در تما مساعات که آثار تاریخی‌مورد بازدید قرار می گیرد در اختیار بازدید کنندگان خواهندبود .

ضمنا از بین کارمندان اداره‌باستان شناسی فرهنك و هنراستان اصفهان هم شش نفر از افراد مجرب که اطلاعات کافی‌درمورد آثار تاریخی دارند در ابنیه باستانی اصفهان آماده راهنمائی و هدایت میهمانان می باشند .

بدیهی است نگارنده محترم‌با توجه به قدمت هریك از آثار تاریخی صفهان که در حدخود اثری‌نفیس وگنجینه‌ای بی نظیر بشمارمیروند تصدیق‌خواهند فرمود که اگربجای این تعداد راهنما صد نفر نیز بمنظور راهنمائی گمارده میشدند نتیجه مطلوبی حاصل نمیشد ومقدور نبود اطلاعات جامع وکاملی‌درمورد هریك از آثار مذکور در اختیار میهمانان عزیز قرار داد .

اینك خوشوقت است که‌باستحضار برساند در اجرای منویات ترقی خواهانه شاهنشاه آریامهر و در امتثال اوامرجناب آقای پهلبدوزیر محترم فرهنك و هنر که نه یت علاقه رادر مورد تهیه امکاناتی به منظور در اختیار گذاردن‌اطلاعات کافی به میهمانان اصفهان اعم از سیاحان داخلی یاخارجی ابراز می فرمایند تصمیماتی بشرح زیراتخاذ گردیده که بزودی یکی پس از دیگری بمرحله اجرا درمی آید.

۱ـ بروشورهای‌مخصوصی باعکس های گوناگون و توضیحات مختصر وگویائی در مورد هر بنای تاریخی بطور اختصاصی تهیه میگردد که همراه با برك ورودی در اختیار بازدید کنندگان قرار خواهد گرفت

۲ـ اسلاید هاو فیلم های ناطقی با توضیحات و اطلاعات کافی بزبان های مختلف از قسمت های‌مختلف هر بنای تاریخی بطور اختصاصی تهیه میگردد که درسالن‌مخصوصی قبل از بازدید برای سیاحان‌داخلی ویا خارجی بنمایش گذارده شود.

۳ـبادر نظر گرفتن موقعیت هر یك از آثار تاریخی کتابخانه متناسبی مخصوص آن بنا ایجاد می گردد که کلیه نشریات و کتبی که در گذشته و حال پیرامون سوابق تاریخی بنای مذکور نوشته شده‌به زبان های گوناگون و بتعداد کافی جمع‌آوری و نگاهداری شودکه‌قبل از بازدید مورد مطالعه و استفاده بازدید کنندگان قرار گیرد .

در پایان‌لازم میداند باین نکته نیز اشاره کند که اصولا اینگونه انتقادات و اظهار نظرات اصولی‌و بیطرفانه موجبات پیشرفت‌امور را فراهم کرده و موجب میگردد که مسئولان امر به نقایص و معایب پی برده و در صدد رفع آن‌برآیند

فرهنك و هنر استان اصفهان امیدوار است بتواند همطراز با برنامه های انقلابی و ثمر بخش که حسب‌الامرمطاع شاهنشاه‌آریامهردر سطح اصفهان پیاده میشودو در اجرای دستورات موکد جناب آقای پهلبد که به شناساندن افتخارات تاریخی و هنری این سر زمین به جهانیان نهایت علاقمندی را ابراز میفرمایند توفیق خدمت به مردم را حاصل نماید .

دراین راه از هر گونه‌پیشنهادو نظر اصولی و انتقاد اصولی‌استقبال مینماید و حتی به طرحهای جالبی که فرهنك و هنر استان اصفهان رابه هدف و منظور نهائی که‌احیای سنتها و رسوم پسندیده دیرین و تجدید عظمت های گذشته است نزدیك سازد جوایز ارزنده‌ای‌تقدیم خواهد نمود .

باتقدیم احترامات
فرهنك و هنر استان اصفهان
حبیب اشراقی

قربانی منئزیت

خبرنگار مادر تربت حیدریه می نویسد : چند روز پیش نرجس معصومی دوازده ساله فرزند عبدالرحیم ساکن دهکده «فهندر»، واقع در هفت کیلومتری غربی‌تربت حیدریه به‌بیماری منئزیت مبتلاشد و براثر نبودن وسیله انتقال بشهر درگذشت .

کشف تریاك

خبرنگار مادر سنگر می‌نویسد : چند روزپیش ازطرف آقایان‌ستوانیکم دهقان مامور مبارزه باقاچاق هنك ژاندارمری گیلان و گروهبان‌یوسفی رئیس ژاندارمری‌سنگر ازمنزل‌شخصی بنام علی همتی ساکن دهکده«سده ـ کوچصفهان» از توابع‌سنگر مقدار ٤۱٥ گرم‌تریاك کشف گردید . پرونده‌ای در اینمورد تشکیل شد و قضیه تحت تعقیب قرار گرفت . فعلا متهم فراری است.

لغزش از لبه چاه

تازه عروس را بکام مرك فرستاد

خبرنگارما دربندر دیرگزارش داد : پریروز تازه عروسی به نام «بانی» مشهدی ابراهیم که هیجده سال داشت هنگام برداشتن آب از چاه ،ناگهان پایش لغزید و باسربداخل چاه سقوط کرد .

پس از گذشت چندساعت شوهر «بانی » که‌ازصیدماهی‌برگشته بود پس از تجسس جسد زنش را در داخل چاه یافت و بعد جنازه‌مقتوله را از چاه خارج کرد.

جریان باطلاع مقامات مربوطه رسیدوجسد تازه عروس با انجام تشریفات‌قانونی‌به خاك سپرده شد.

در روستای «سیاهگل» چقلوندی

«عیدی»، «گل‌پسند» را بگلوله بست ..

خبرنگار مادر چقلوندی گزارش داد : پریروز ر دهکده«سیاه گل» از توابع چقلوندی بین زن و شوهری به‌نام گل پسند وعیدی بر اثر اختلافاتی که داشتند نزاعی در گرفت و عیدی با اسلحه‌کمریش گل پسند را هدف گلوله قرارداد.

جریان به‌پاسگاه ژاندارمری چقلوندی اطلاع داده شد و سرکار گروهبان فتح‌اللهی رئیس پاسگاه ژاندارمری عازم محل حادثه گردید.

عیدی با یك قبضه اسلحه کمری دستگیر و روانه دادسرای خرم‌آباد گردید و گل پسند که مجروح شده‌بود به‌بیمارستان‌خرم‌آباد انتقال‌یافت.

بعلت سقوط ازکوه «شیدلو» میانه

کودك گمشده بقتل رسید

خبرنگار مادر میانه گزارش میدهد : چند روز پیش شخصی به‌نام ابوالفضل تقی‌زاده ساکن روستای «وردق» با افرا دخانواده خود عازم دهکده «شیدلو»میانه گردید.

ابوالفضل وقتی به مقصد رسید متوجه شد که کودك چهار ساله‌اش به نام نجفعلی مفقودالاثر گردیده است . تلاش برای یافتن کودك‌توسط افراد خانواده آغاز شد وپس از دو روز جستجو جنازه نجفعلی درحوالی کوه «شیدلو» پیداگردید.

جریان ازطریق پاسگاه ژاندارمری میانه تحت رسیدگی قرار گرفت و رئیس دادگستری، بازپرس‌و پزشك‌قانونی درمحل حادثه‌حاضر شدند و پزشك قانونی علت مرك نجفعلی را سقوط ازکوه تشخیص‌داد .

معما

کارآگاه بلین

سرگرمی

برای جمعه شما

کارآگاه بلین که در کشف مسائل پلیسی و جنائی شهرت جهانی دارد در این هفته موفق گردید قاتل مردی ثروتمندرا پیدا کند و مدرکی مثبت علیه او بدست آورد . جملات داخل وزیر تصاویر را بدقت بخوانید و تصاویر را خوب نگاه کنید شاید مانند بلین درکشف مسائل جنائی استعدادداشته باشید.

«پاسکال مارشال» پس از آنکه «ژرژمورین» مردی ثروتمند راکه بااو روابط نامشروع داشت بقتل رساند صحنه راطوری ترتیب داد تا پلیس بی نبرد او قاتل است . پاسکال سپس پلیس راازوقوع قتل آگاه نمود .

لحظه‌ای بعد کارآگاه بلین بمحل قتل رسیدواز «پاسکال مارشال» بازجوئی نمود . مقتول باگلوله‌ای که بقلب او اصابت کرده بود بقتل رسیده است.

روی گرامافون برقی یك صفحه آواز وجود داشت . بلین نگاهی به صفحه و گرامافون برقی افکند و نسبت به‌پاسکال مظنون شد . بلین صفحه رابرداشته دردست گرفت و سپس آنرا در جایش قرارداد .

کارآگاه بلین سپس پنجره‌ای را که پاسکال مدعی بود ازآنجا قاتل وارد شده مورد بررسی قرار داداما نتوانست بپذیرد که قاتل برای کشتن «ژرژمورین» ازپنجره وارد شده است .

آیاشما نیز دریافتید که بلین چه مدرکی برای محکومیت پاسکال پیدا کرد ؟

جدول مخصوص شب جمعه

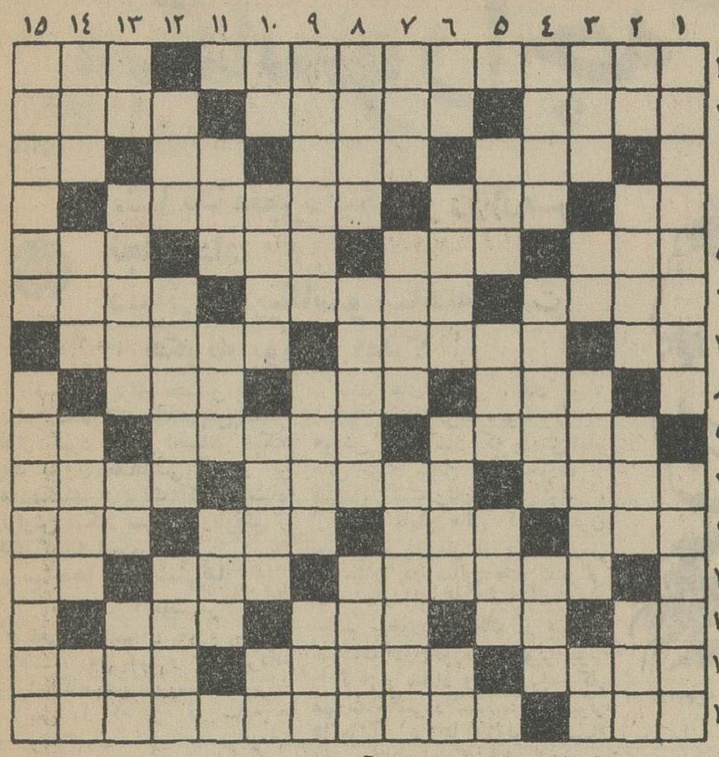

افقی :۱-ازمعروفترین اپرا های آهنگسازی که در این هفته‌اپرای دیگری از او نمایش دادند - کاتولیك تر از همه ۲- از عشقش مجنون شدند - اسم یکی از هنرمندان عالم سینما - وجود ۳- جامه ژنده -ماهی هفت سین - شهری است-طرف٤-صدای مرد- حمله ناگهانی- موفق ٥- خاطر-برای همه تلخ وناگوار است-همراه‌تارمی‌آید امانه در بزم وشادی- چه‌بسیار! ٦-ازاقسام میز - عکس‌العمل - مجلس ختم۷-اندکی ازیك متر کم دارد - رودخانه‌ای در اروپا- اسب ۸-مظهر زیبائی است اما نه دراوایل ماه - اینهم فقط یکی است - ازکشورهای قدیم ۹- نوعی‌چراغ- پرحرفی و پرچانگی - روزی که گذشت ۱۰- کوی وبرزن- نوشته معروفی از پروسپه مریمه - معکوس ۱۱- شیمی کربن - در عالم موسیقی هم با سه می‌آید هم باچهار- از چفتو بست‌های لباس - درختی است ۱۲- مثل- در دیار غربت‌آسانتر توان زد - علامت جمع ۱۳- آب در آن باید جست - رطوبت - ترس و هراس - چست وچابك ١٤- چین و چروك صورت- اگر میمون نیست‌غلام شماست - از هنرهای‌مستظرفه‌اصفهان ۱۵- چیزی درون ندارد - همیشه بر سرلحافش دعواها برپاست .

عمودی : ۱- در مثل چون درخت بی ثمرش شمرده‌اند - اکنون همه‌جا صحبت از قانون جدید آن است ۲- شهر قدیمی - چون هوا پس باشد کیسه میشود - نر هر حیوانی باشد- از اجزاء چشم ۳- آقازاده - قلب - وزارتش دارائی شده است - حرف نفی ٤- بر چهره نوازند اما چه نواختنی !- واحد - گیج است ٥- دراین ایام همه کم و بیش گرفتار آنند - از حیوانات شکاری - با پا برمیدارند ٦- چفت پریشان وناقص- کارش شرارت است - دل کشتی - در فصل گل البته خوشتر است ۷- نومیدی - روایت ها از اوست - با الکتریسیته نیز نوعی از آن را می سازند ۸- میوه طلائی ! -سددانشگاه- معبدش یکی از عجایب هفتگانه‌دنیای قدیم بود ۹- دزد و قاچاقچی و جنایت کار معروف آمریکائی که اصلا اهل ایتالیا بود - ازخدایان یونان قدیم - بیماری لك‌و پیس ۱۰- واحد نمك - از انواع چراغ غیر برقی - پارازیت- رودی در ایران ۱۱- همراه بند می آید - از شهر های نزدیك تهران - نقطه ندارد و کتابی در باره نقطه‌اش نوشته‌اند ۱۲- نام مرغی افسانه‌ای - یار شب زنده داری چشمان شاعر - از دارو های ضد عفونی ۱۳- گاهی هوا هم اینطور میشود -ازستارگان- مزه‌ای است - سالها به سرو گله عمرو میزد ١٤- ورق برنده - سن‌و سالی از او گذشته ،ست - مهمانی مرتب ادواری - از نفیرش مرد و زن نالیده‌اند ۱۵- زیب و زیور -معروف ترین رمان مکتب رمانتیسم .

حل جدول شماره ۳٤۳۲

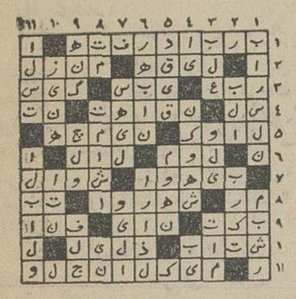

بشناسیم

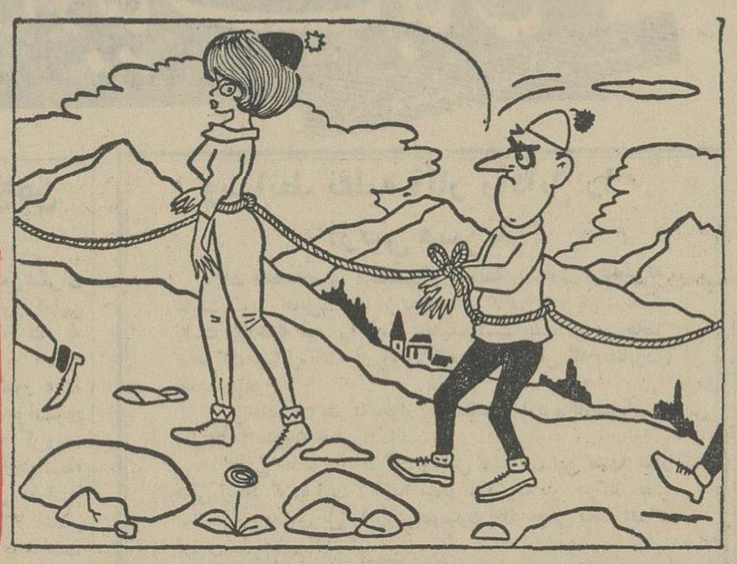

هفتگانه

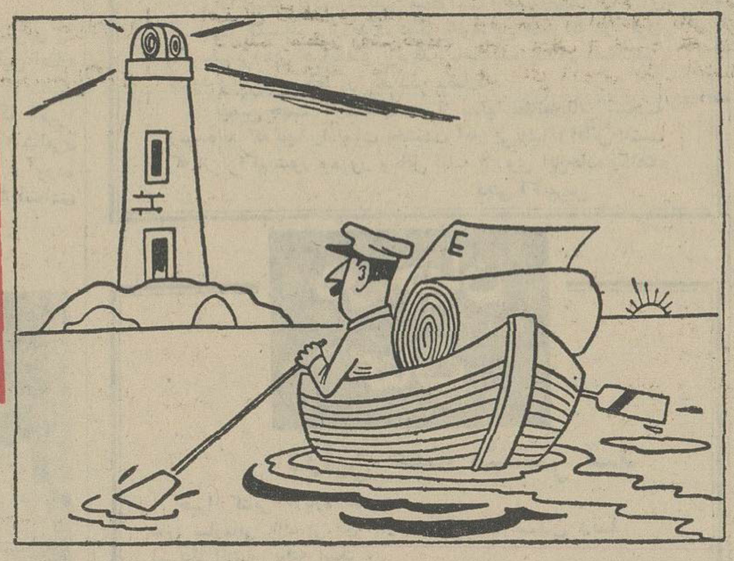

در این دو تصویر مختلف هفت چیز مشابه وجود دارد اگر شمادرزندگی‌دقیق‌باشید میتوانید آنها را پیدا کنید .

موزائیک

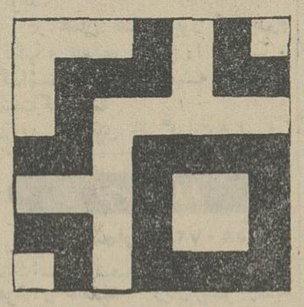

دراین موزائیك سطح سفید بیشتر است یاسطح سیاه ؟
یك کمك : برابرنیستند .
اگر موفق‌شدید پاسخ‌درستی بدهید استعداد ریاضی شما خوب است .

بازی با ضرب‌المثل

اگرپانزده ضرب‌المثل زیر را کامل کنید بزبان توده مردم آگاهی دارید . لازم بتذکر است که در تکمیل ضرب‌المثل ها هدف معنی است نه کلماتی کاملا مانند آنچه که‌ما بکار برده‌ایم.

۱ - اگر گربه کور هم باشد باز . . . . . .
۲ - با روباه . . . . . .
۳ - زن هرچه زیادتر آه و ناله‌کند . . . . . .
٤ - مار گزیده از . . . . . .
٥ - از هول حلیم . . . . . .
٦ - روی آفتاب را . . . . . .
۷ - نان خودش را میخورد . . . . . .
۸ - زن نداری . . . . . .
۹ - هر گیاهی . . . . . .
۱۰ - انگور خوب . . . . . .
۱۱ - هرکه بامش بیش . . . . . .
۱۲ - هیچکس را وادار بدو کار مکن . . . . . .
۱۳ - سنك بدر . . . . . .
١٤ - چوب را که برداری . . . . . .
۱۵ - دانشمند فاسد . . . . . .

گفته‌اند...

یك درام نویس انگلیسی به روانپزشکش می‌گوید :
-من اخیرا نمایشنامه جالبی نوشته‌ام بنام «مکبث» .
-ولی ، آقای «هوارد سون» نمایشنامه «مکبث» راقبلا «ویلیام شکسپیر» نوشته است .
-چه تصادف عجیبی ! وقتی بیس «هاملت» را می‌نوشتم همه دوستانم عین حرف شما را میزدند .

کی، چه گفت

اگر گفتید جملات زیررا چه‌کسانی گفته‌اند کم وبیش بادبیات جهان و بزرگان علم وادب آشنا هستید :

۱- سعادتمند کسی است که به‌مشکلات و مصائب زندگی لبخند زند .

۲- سعادت جامعه بمراتب مهمتر از سعادت فرد می‌باشد .

۳- کیمیای سعادت رفیق خوب است .

٤-جبن انسان را بی‌نیاز نمیکند وشجاعت مرد را بینوانمیکند

٥-هرگز قبل‌از فکر کردن‌حرف نزن و کاری انجام مده

٦- اندیشه کن آنگاه سخن‌گو

۷- درهنر هم مانند زندگی‌هدف آزادی و ترقی است

۸- مرك هرگز دشوارتر ازتولد نیست .

۹-هیچگاه بفکر مرك نباشید زیرا مطمئن باشید که مرك درفکر شما است .

۱۰- سیاست ، جنك بدون‌خون ریزی وجنك سیاست خونین می‌باشد .

۱۱ - بشر خلق نشده که سعادتمند باشد .

۱۲-یك اراده قوی بر همه چیز پیروز میشود حتی برزمان

۱۳- بدرگاه مردان بااراده‌خشم وغضب را راهی نیست .

١٤- باداشتن اراده قوی مالك همه‌چیز هستید .

۱۵- کتابی شایسته است که دارای کمال‌و شخصیت باشد وکتابی ناشایست است که انتخاب آن عمدی و بخاطر پسند مردم باشد نه ازروی لذت.

سن جناب سروان چقدر است ؟

سه برادر دریانورد از هر دری سخن میگفتند یکی از آنها سروان بود . آنها مجموعا نه جمله گفتند که‌شما باید با توجه بآنها اولا پیدا کنید سروان کدام یك ازآنهااست‌و ثانیا سن او چقدر است . نام این سه نفر :

پیروز ، بهروز ، کامبیز بود . لازم‌به تذکر است که هریك از این‌سه برادر درسه جمله‌ای که اظهار داشتند یك‌جمله را دروغ گفتند .

یك کمك : جناب سروان برادر وسطی است .

اگر مسئله را منطقی بررسی کنید اولا شش جمله صحیح‌را پیدا میکنید و ثانیا نام جناب سروان و سن اورا درخواهید یافت .

پیروز: بین من و کامبیز پنج سال اختلاف است . من‌جوانترین برادران نیستم . کامبیز ٤٥ سال دارد

کامبیز : بهروز ٤۲ سال دارد .

من از بهروز جوانتر هستم .

پیروز دو سال از بهروز بزرگتر است .

بهروز : سن من دوسال بیشتر از کامبیز است . من چهل سال دارم . سن من سه سال کمتر از پیروز است .

آیا ممکن است

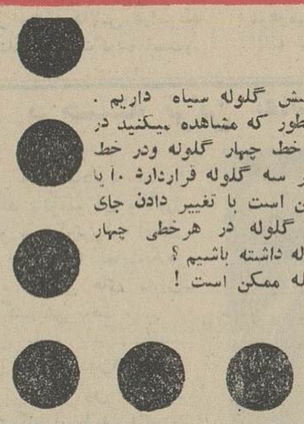

شش گلوله سیاه داریم . همانطور که مشاهده میکنید در یك خط چهار گلوله ودر خط دیگر سه گلوله قراردارد . آیا ممکن است با تغییر دادن جای یك گلوله در هرخطی چهار گلوله داشته باشیم ؟
بله ممکن است !

چه کسی آتش را خاموش میکند؟

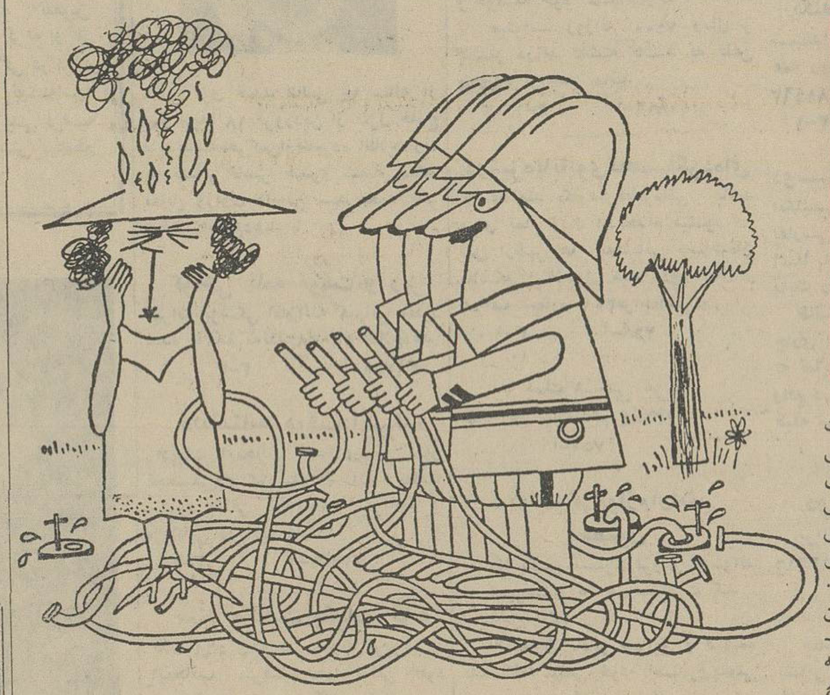

کلاه این‌زن‌آتش گرفته است و چهار نفر مامور آتش نشانی در صدد خاموش کردن آتش برآمدند . لکن‌تنهالوله آب‌یکی ازاین چهار مامور آتش نشانی به‌شیر آب وصل است و اوموفق گردید عملاآتش‌را خاموش‌کند. بنظر شما لوله کدام یك از این مامورین به شیر آب وصل می‌باشد ؟ البته اگر مداد برداشته وخط سیاه کنید بسهولت پاسخ را پیدامیکنید امااگر توانستید بدون مداد وفقط با دقت چشمها مسیر لوله را تاشیر آب دنبال کنید چشمهای تیزبینی دارید .

فکاهی

بهار حقیقی

در دوران قاجاریه یکی از بزرگان بحمام‌میرودو درضمن شستشو به‌کارگر حمام می - گوید : «ارزش من چقدراست؟»
-قربان ده قران !
-دیوانه فقط لنك من ده‌قران ارزش دارد .
-قربان چاکر نرخ آنرامی‌دانست !

ازدواج

ژانت ازدوست خود پرسید :
- «راستی «میشل» از تو تقاضای ازدواج کرد ؟».
-«بله !پس میخواستی نکند. ژان دیوانه من است .
-فی‌الفور با او ازدواج کن چون دیوانه ها گاهی عاقل‌می‌شوند !

فراموش کار

«ربرت» در بازگشت به خانه به‌همسرش گفت :
- عزیزم ! امروز چترم رانه گم کردم ونه‌جا گذاشتم .
همسر ربرت تبسمی کرده و گفت :
- عزیزم علت آن بود که فراموش کردی چترت را باخود ببری !

دسته گل

الیاس : موسی اگر من‌بمیرم حاضری ۳۰ تومان یك دسته‌گل برایم بخری ؟
موسی :البته که میخرم تو بهترین دوست من هستی .
الیاس : پس ۳۰ تومانی را بده که وقتی مردم دیگرراحت باشی !

تعطیل محضر

روی دریکی‌از محاضر تهران‌این تابلو نصب شده بود :
محضر از ظهر تاساعت ٥ تعطیل است !
از فرصت استفاده کنید ودر باره زنی که می‌خواهید بگیرید بیشتر فکر کنید !؟»

پاسخ معماهادرصفحه ششم چاپ شده است

این نخستین باراست که چنین تحلیل دقیقی پیرامون دوران کودکی وجوانی پیکاسو منتشر میشود

پیکاسو راچه کسی میشناسد؟

تنها یك معجزه پیکاسو را ازمرك نجات داد
دنیائی که پیکاسو ساخته است چگونه بوجود آمد ؟

کسی که برای نخستین بار در برابر نگاه های نافذ«پابلوپیکاسو» قرار گیرد بخوبی احساس میکند یك نیروی مغناطیسی که از این مردمکهای « برنك کهربای‌سیاه» تراوش میکند سروپای وجودش را فرا گرفته است.

*** سایه‌ها و روشنی‌ها**

«پیکاسو » فقط برای مدت کوتاهی به نقطه‌ای خیره میشودو بلافاصله روی خود را برمیگرداند زیرا نگاههای اوپیوسته تغییرات سریعی را که بر اثر سایه ها و روشنائیهای متغیر در موجودات واشیاء پدید می آید تعقیب‌میکند. او دنیای مخصوص بخود را که پیوسته در حال تحول است‌مدیون این تغییرات دائمی است ...

*** ماهیچه‌های برجسته**

نیمرخ« خپله » دست های قوی با ماهیچه های برجسته نمودار قدرت و نیروی زندگی باورنکردنی است . معذلك همین پدیده طبیعت و مظهر خارق‌العاده نیرو نزدیك بود بلافاصله پس از آنکه در ۲۵ اکتبر ۱۸۸۱ بدنیا آمد به جهان ناشناس دیگر باز گردد و عالم هنر را برای همیشه از داشتن چنین نابغه‌ای محروم کند زیرا ظاهرا «ماریالوپزپیکاسو » -مادام ریوز بلاسکو - یك کودك همراه بدنیاآورده‌بود.

*** نخستین شورش**

اطرافیان «ماریاپیکاسو » بدون آنکه امید زیادی داشته باشند از این پیکر کوچولوی بیحس‌و حرکت آنطور که در این قبیل موارد معمول است پرستاری و مراقبت به عمل آوردند.

عموی «پابلو» دکتر «سالوادور- ریوزبلاسکو» با اضطراب بروی برادر زاده خودکه‌به‌نظر میرسید مرغ روح از قفس تنش پروازکرده است خم شد . . . پس‌سیگاری آتش زد و دود آنرا به صورت کوچك سرخگون کودك دمید . در همین حال بود که معجزه‌ای روی داد پابلوی کوچولو اخم‌کرد و فریاد برآورد و باین ترتیب نخستین شورش خودرابمنصه ظهور رسانید . این آخرین شورش‌او نبود !

*** نام عجیب**

پیکاسو در «مالاگا» چشم بدنیا گشود . در همانجا بود که طبق معمول اسپانیا یك قطار نام کوچك بوی دادند و او را «پابلودیکو، خوزه‌فرانسیسکودوبولا ، ژوان - نپومرسنو، ماریادولوس ومدیوس، کیپریانو دو«سانتیسیما ترینیداد » نامگذاری کردند . . .

«خوزه‌ریوبلاسکو » از یك خانواده قدیمی اشرافی «لئون » است ، خانواده‌ای که به داشتن شخصیت های برجسته‌ای ازجمله اسقف ، نایب‌السلطنه و سردار جنگی مباهات میکند «خوزه‌دیوز » پدر «پابلو » به هنر نقاشی‌علاقه فراوان داشت‌وپیوسته در انتظار دریافت سفارشاتی بود ولی‌انتظار اوبیهوده بود . او زندگی‌سختی را میگذرانید و به ندرت پول بدست می آورد وسرانجام ناچار شددر یك دبیرستان ایالتی‌شغل آموزگاری بپذیرد .

برعکس «خوزه‌دیوز » مادرپابلو «ماریاپیکاسولوپز » زن ثروتمندو سخاوتمندی بود.

پابلو این نیروی شگرف زندگی این توانائی تزلزل ناپذیر و این مقاومت‌کم نظیر را از مادرش‌بارث برده‌است . پابلواین موضوع را نیك میداند و بهمین جهت‌نخستین نابلوهایش را باحترام او«پیکاسو» امضاء می کرد ...

..این مادری که در تمام‌مدت زندگیش به پسرش عشق‌میورزید اندکی قبل از مرگش که بسال ۱۹۳۹ اتفاق افتاد خطاب به پابلو چنین نوشت :

میگویند که تو نویسندگی می کنی. میدانم هر کاری از تو ساخته‌است اگرروزی بگویند که تو سرود مذهبی خوانده‌ای‌در صحت این گفتار تردیدی بخود راه‌نمی دهم.

*** نابلو برای سالن ناهار خوری**

پابلو از همان اوان کودکی با تابلو های نقاشی ، قلم مو و رنگها انس گرفته بود ولی او خودش گفته است که پدرش‌تابلو هائی برای سالن ناهار خوری از قبیل ، کبك، تازی ،خرگوش ، از همان تابلو هائی که در قرن نوزدهم در قابهائی از چوب‌آبنوس از مائون در سالن های پذیرائی خانه های اشرافی قرن نوزدهم بچشم میخورد .معذلك در بین‌این حیوانات «دون‌خوزه » تصویر کبوتر را ترجیح میداد و در این کار مهارت خاصی داشت ... این کبوتر ها با آن پر ها ی‌ژولیده الهام بخش «پابلو » کوچولو شدند و بعد هاتوانست به آنها جان بدهد. ساعت های درس برای « پابلو » سرچشمه اضطراب و دلواپسی بود و در سر کلاس احساس می‌کرد که زمان از حرکت باز مانده و این کابوس هرگز پایان‌نخواهد یافت.

او در کلاس احساس انزوا و تنهائی تحمل ناپذیری می کرد.. در هشت‌سالگی شروع به نقاشی کرد و در نخستین‌اثرش از ذوق و سلیقه مخصوص اسپانیائی ها الهام گرفته بود : «گاوبازی »

دوچهره از پیکاسو : جوانی‌وپیری

به تدریج تعداد افراد خانواده «دون‌خوزه» افزایش یافت دودختر یکی به‌نام «لولا» در سال ۱۸۸۴ و دیگری «کنشیتا » در سال ۱۸۸۷ به افراد خانواده اضافه شد .

***دبیرنقاشی**

مسلما با افزایش تعداد افراد نیازمندی های خانواده هم فزونی گرفت باین جهت «دون‌خوزه » ناچار در دبیرستان «کوردنی » بعنوان دبیرنقاشی مشغول کار می شود . با این ترتیب وضع‌مادی آنها بهبود می‌یابد ولی آب وهوای «کوردنی » باشرایط‌اقلیمی«مالاگا» قابل مقایسه نیست باد های‌سردو سوزان شیرینی زندگی سابق را از میان می برد دون خوزه فقط برای رفتن به کلاس درس از خانه خارج می شد و دیگرنقاشی نمی کرد و مدتها جلو پنجره می نشست ریزش باران و آسمان‌تیره و تاریك را می نگریست.

درحوالی ۱۸۹۵ پابلو برای نخستین بار از روی مدلهای زنده شروع‌به نقاشی کرد .«دون‌خوزه» خیلی زود دریافت این پسر که استعداد خارق‌العاده‌اش او راغرق در شگفتی کرده‌بود در هنرنقاشی از او پیشی گرفته است وفهمید که نمی‌تواند چیز تازه‌ای بوی‌یاد بدهد زیرا رموزی را که در هنر نقاشی میخواست به اوبیاموزدپابلو قبلا به آنهاآگاهی کامل‌داشت: پیکاسو خود در این باره می گوید:

«در همان هنگام بود که پدرم رنگها و قلم مو هایش را دراختیارم گذاشت و برای همیشه ازنقاشی دست‌کشید »

سرویس هنری خبرگزاری‌فرانسه

هنروادبیات جهان

در شماره آینده خواهید خواند

وسائط نقلیه آثار رافائل را ازبین میبرند !

یك فاجعه هنری : نقاشیهای برجسته دیواری پرقیمتی‌که ساخت دست رافائل‌میباشد در دیوارهای کاخ «فارنزیا» درساحل راست رودخانه تیبر را زینت بخشیده است بعلت لرزش حاصل ازحرکت وسایل نقلیه در روی جاده نزدیك این کاخ بنابودی تهدید میشود .

این‌جاده ۵۰ متر با دیوار کاخ فاصله دارد وکارشناسان از سال۱۹۵۹ متوجه خطر شده‌اند .

لرزش حاصل از حرکت وسایل نقلیه در این نقشها شیار هائی ایجاد کرده است . ابتدا میخواستند یك پل درکنار قصر بسازند و پایه‌های پل را روی دوستون کائوچوئی بگذارند که لرزش را خنثی کند .

اما اینکار بودجه‌هنگفتی میخواست وبهمین‌جهت ازاجرای آن دست کشیدند . از طرف دیگر خود این قصر که در قرن شانزدهم برروی خرابه‌های‌روم قدیم‌ساخته‌شده چندان استحکامی ندارد و این امر خطر را شدیدتر میسازد .

بهمین جهت کارشناسان بعد از مدتها مطالعه باین نتیجه رسیده‌اند که تنها راه‌نجات بخشیدن آثار بی‌نظیر رافائل اینست که از تراکم عبور ومرور وسائل نقلیه ازروی این‌جاده بکاهند

دیلی اکسپرس

جوایز انجمن شعرا

جوائز بزرك «انجمن‌شعرای فرانسه » طی مراسمی که‌این هفته درپاریس برگزار شد به برندگان تسلیم شد .

جایزه « دبوردوالمور » به شاعره و رمان نویس فرانسوی «کاترین پیزان»اعطاء گردید.

جایزه‌بزرك «دوستان‌فرانسه» به نویسنده بلژیکی «فرانس هلن » که منتخباتی از اشعار وی درپاریس انتشار یافته‌است تعلق گرفت .

جایزه بزرك « شعرای - فرانسه» به «هلن سگین»اعطاء شد .

« ادیت مورا » که اخیرا کتابی در باره «سافو» شاعره معروف برشته‌تحریر درآورده نیز برنده جایزه بزرك انتقادی اعلام شد .

جایزه ملی‌کتاب

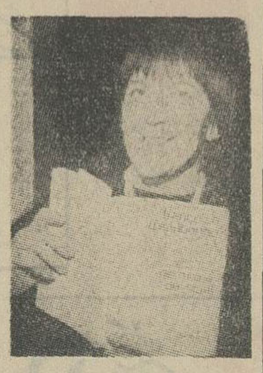

« برنارد مالامود » داستان نویس امریکائی و نویسنده کتاب «سازنده» موفق‌بدریافت جایزه « ملی کتاب » گردید.

«مالامود» درسال ۱۹۵۹ نیز موفق بدریافت این جایزه‌شده بود .

جایزه شعربه «جیمزمریل» آخرین اثر وی بنام «شب‌ها و روز ها» اعطاء گردید .

جایزه تاریخ به پرفسور «پترگی» استاددانشگاه کلمبیا تعلق گرفت .

جوایز ملی کتاب پس از جایزه«پولیتزر» مهمترین‌جوایز امریکا را تشکیل میدهند .

جایزه ادبیات «شواسو» به بانو «فرانسوز اوبون» نویسنده کتاب « یك زن شاهد قرن خودش» اعطاء گردید ریاست هیئت داوران را «دیویس - گاندون» (فرانسوی) بعهده داشت .

در جهان کتاب

دراین هفته منتشر شد

اخیرا کتابی درباره فعالیت های سازمانی «اف.بی.آی» در امریکا انتشار یافته است .

این سازمان در سال ۱۹۰۸ تاسیس شده ویکی از سازمان های تابعه وزارت دادگستری امریکا است .

نویسنده کتاب موفقیت هائی را که‌در این مدت نصیب این سازمان شده‌از جمله دستگیری ربایندگان پسر فرانك‌سیناترا وبازداشت سرهنك«ابل»جاسوس معروف‌شوروی‌رایکایك‌برشمرده ونوشته است که مامورین«اف. بی.آی» برای بازداشت یك تبه‌کار ۱٫۹۷۴٫۵۴۴ نمونه خطی رابدقت موردبررسی قرارداده‌اند.

متاسفانه نویسنده کتاب‌در باره نقش «اف.بی.آی» در ماجرا هائی که‌سه‌سال ونیم‌قبل اندکی پیش‌از حادثه دالاس درامریکا روی داده سکوت‌کرده است.

آفریده شدن دنیا

«جیمزاوسر» اسقف ایرلندی درسال ۱۹۵۴ پس‌ازمطالعه عمیق انجیل ادعاکردکه دنیا درساعت نه‌صبح ۲۶اکتبر سال ۴۰۰۰۴ قبل ازمیلاد مسیح آفریده شده است .

اخیرا نیز کتابی تحت‌عنوان «هفت روز آفرینش» انتشاریافته است .

نویسنده این کتاب «بوشك» آخرین تئوریها را که درباره آفرینش مطرح شده به‌تفصیل درکتاب خود نقل کرده و از عالم ضد ماده‌و زندگی درکرات دیگر بحث‌نموده و نوشته‌است که هفتمین روز آفرینش فرضیه موهومی است‌و آفرینش لاینقطع ادامه دارد .

برجسته ترین نقاش زن

اوتریلو

دراین هفته بیادبود صدمین سال تولد بانوسوزان والادون مادر «موریس اوتریلو» (نقاش مشهور فرانسه) نمایشگاهی در موزه « هنر های مدرن پاریس گشایش یافت .

رئیس موزه باین مناسبت از «سوزان والادون» بعنوان بزرگترین نقاش زن یاد کرد.

نمایشگاه از طرف «اندره- مالرو» وزیر فرهنك فرانسه گشایش یافت و در آن تابلو های‌متعددی از آثار «والادون» از جمله تابلوئی از «اوتریلو» بمعرض نمایش گذاشته شده است .

اطلاعات دختران وپسران

روزهای سه‌شنبه هرهفته منتشرمیشود

اصفهان-دبیت ابریشمی گازر

نیازمندیها

استخدام

ده نفرراننده پایه یك معیل

وباسواد که‌سن آنها بین ۳۵ الی ۵۰باشدبا حقوق مکفی برای تعلیم رانندگی در سازمانهای فداج‌استخدام می‌شوند واجدین شرایط از ساعت ۹ صبح تا۷ بعداز ظهر بسازمان شماره۳ فداج واقع دراول جاده تهران‌نو سه‌راه ایرانمهر مراجعه‌نمایند کسانیکه‌بیکی از زبانهای‌خارجی آشنائی‌داشته باشند حق‌تقدم دارند .

۱-۴ آ-۲۰۴۲

تلفنچی

یك موسسه بزرك تولیدی بیکنفر تلفنچی آشنا بزبان‌انگلیسی که‌دارای دیپلم و سن بین ۲۵تا ۳۵ سال‌باشد برای خدمت تمام روز نیازمند است .

داوطلبین میتوانند از ساعت ۱۵ الی ۱۷بتلفن ۶۱۱۷۸۵ مراجعه‌نمایند.

۱-۳ آ-۱۵۱۹

استخدام

چند نفر دوشیزه با تحصیلات‌حدود سیکل اول برای لابراتوار داروسازی استخدام میشوند داوطلبان لطفا به خیابان آیزنهاور بین خیابان های جمشیدآبادو بختیارشماره ۱۵۹مراجعه نمایند .

۱-۳ آ-۱۵۳۵

شرکت سقز سازی ایران

به چند کارگردوشیزه‌یابانونیازمند است داوطلبان به آدرس خیابان آیزنهاور بالاتر از پمپ بنزین کوی برق شهاب مراجعه نمایند .

چهارنفر کارگر فرنگی‌ساز

ودونفر کارگر منبت‌کار استخدام میشود داوطلبین تخت‌جمشید چهارراه فیشرآباد جنب هتل‌آتلانتیك‌ساختمان آقای شاهپوری پلاك ۲۱۶ طبقه ۲ به آقای مرتضوی مراجعه نمایند .

توریست آپادانا

بچند نفر ویزیتور آقا یاخانم‌که‌کارمند هم باشند مورد نیاز است تلفن ۷۵۶۳۰۳

کارخانه لاستیك سازی‌سبوح

به۸نفر کارگرجهت‌کارخانه‌نیازمند است علاقمندان با داشتن مدارك لازم همه روزه بین ساعت ۵ونیم الی ۶و نیم بعداز ظهر به‌محل‌کارخانه واقع‌در جاده مازندران بالای سه‌راه تهران - پارس مراجعه فرمایند .

۱-۳ آ-۷۴۱

ارمغان

اشخاص واجد شرایط زیر استخدام میشوند

۱- ماشین نویس فارسی (زن) با تحصیلات دیپلم متوسطه

۲- کارمند فنی با تحصیلات دیپلم هنرستان صنعتی رشته فلزکاری

۳- کارگر قالب‌ساز با حداقل تحصیلات ششم ابتدائی و دوسال تجربه کار

شرکت ارج- خیابان شوش شرقی- تلفن ۵۵۲۹۱

۱-۲ آ-۱۷۶۴

بچند ویزیتور فعال زن یا

مرد نیازمندیم اگر به هوش و لیاقت خود اطمینان دارید ؟ اگر بیان شما گیرا و جذاب است ؟ اگر به پشتکار و حوصله خود اعتماد دارید ؟

میتوانید روزانه ۱۵۰۰ ریال و بیشتر درآمد داشته باشید به تلفن ۳۹۵۶۵ مراجعه نمائید .

۱-۲ آ-۱۸۱۶

دوشیزه یابانوی تحصیلکرده‌ای

که علاقمند بکارهای‌مطبوعاتی باشد برای تمام وقت استخدام میشود . قبل ازظهر ها به‌نشانی ساختمان پلاسکو اسلامبول طبقه دوم بعد از هم‌کف شماره ۲۰۱مراجعه‌شود .

۱-۲ آ-۷۴۸

بیك منشی مرد

تمام روز نیازمندیم ۳۳۱۵۴

آ-۷۵۰

نمایندگی‌لوازم‌آرایش محصول

آمریکا یکنفر مسئول فروش که‌بتواند به شهرستان ها هم مسافرت کند ، استخدام میکند .

علاقمندان باذکر سوابق و ضمیمه یك قطعه عکس خود باصندوق‌پستی شماره ۶۹۲ مکاتبه نمایند .

آ-۳۲۱۴

جویای کار

جوانی دیپلمه باسابقه ۱۰ سال کاردر بایگانی و امور اداری و ماشین‌نویسی فارسی از ساعت ۴ بعداز ظهر به‌بعد جویای هرنوع کار میباشد لطفاباتلفن ۵۹۳۴۸ مکاتبه فرمائید .

راننده شخصی

جویای کار تلفن ۵۶۳۸۷

۱-۲ آ-۱۴۳۳

شخصی مسن‌وفعال‌وباسابقه

ممتد در تجارت شخصی مسلط به حسابداری و دفترداری دوبل باتضمین کافی درشرکت ها و تجارتخانه ها آماده کاراست طالبین براهنمای‌شماره ۲۹ مراجعه فرمایند .

۱-۴ -

مهندس راه و ساختمان

متخصص در استاتیك وبتن آرمه فارغ‌التحصیل از آلمان جویای کار است لطفا به شماره ۳۶ راهنمای روزنامه اطلاعات مراجعه شود .

۱-۲ آ-۱۲۷۵

حسابدار ودفتردار دوبل

دیپلمه جویای کار است ۳۵۰۴۰

۱-۳ آ-۷۴۹

راننده شخصی جویای‌کار

است تلفن ۶۲۹۷۱۷

آ-۱۵۶۳

جوانی بامعلومات ۵ ابتدائی

و باورقه معافی و گواهینامه دوشخصی برای کار آماده است لطفا براهنمای ۳۰ روزنامه اطلاعات مراجعه شود .

آ-۱۵۷۳

جوانی دارای دیپلم‌طبیعی

آشنا به حسابداری و معافی‌دائم‌جویای کار است لطفا به راهنمای شماره ۳۱ روزنامه اطلاعات مراجعه فرمائید .

نعمیرگاه رادیو تلویزیون

ایران ، تعمیر گاه منحصر بفرد تلویزیون های R.T.I. — R.C.A. باکاملترین وسائل و دقیق‌ترین دستگاه ها مجهز بوده و تحت نظر متخصصین تحصیل کرده اروپاو امریکا مدلهای‌تلویزیون R.T.I. — R.C.A. رابرای تعمیر می‌پذیرد .

نشانی . طهران :خیابان‌آیزنهاور خیابان لشگری (جیحون) تلفن ۹۰۳۲۰ - ۹۰۳۲۱

اهواز : میدان ۲۴ متری تلفن ۴۷۹۰ . خرمشهر : خیابان پهلوی تلفن ۲۴۳۸

به‌چند ویزیتور فعال زن یا

مرد نیازمندیم اگر به هوش ولیاقت خود اطمینان دارید ؟ اگر بیان شما گیرا و جذاب است ؟ اگر به پشتکار و حوصله خود اعتماد دارید ؟

میتوانید روزانه ۱۵۰۰ ریال و بیشتر درآمد داشته باشید به تلفن ۳۹۵۶۵ مراجعه نمائید .

۱-۲ آ-۱۸۱۶

پرستاری‌که بزبان انگلیسی

بخوبی صحبت کند برای بچه ۹ساله ایرانی شبانه روز در منزل موردنیاز تلفن ۶۳۸۵۵۰

آ-۱۷۱۳

یکنفر شورتهند تایپیست

استخدام میشود داوطلبین میتوانند همه روزه با تلفن های ۷۸۱۵۶۱ و ۷۸۱۵۶۲ تماس بگیرند .

۱-۳ آ-۱۷۰۵

دوشیزه یا بانوئیکه بزبان

انگلیسی و مکاتبات تجارتی انگلیسی بفارسی و فارسی بانگلیسی و تایپ آشنا باشد برای بعد ازظهر ها هرروز یایك روز در میان استخدام میشود.

طالبین روز شنبه ۲۶ فروردین ماه جاری از ساعت ۴ الی ۷ بعد ازظهر به نمایندگی کمپانی تن‌تست‌انگلستان واقع در خیابان شاه ساختمان‌آلومینیوم طبقه سوم مراجعه نمایند .

آ-۲۰۲۸

دوشیزه یابانوی سکرتر

برای مطب ۴تا۸ بعداز ظهر تلفن ۶۱۳۶۱۵

استخدام میشود

چندنفر دوشیزه جهت بسته بندی نشانی - خیابان مولوی اول خیابان خانی آباد کوچه نادر پلاك ۴۰۹

۱-۳ آ-۱۶۷۳

گم شده

چك شماره ۵۵۰۷۲۶

بانك عمران شعبه رودکی بمبلغ ده هزار و هفتصد ریال بسر رسید ۴۶٫۱۳۴ بانضمام دوهزار ریال وجه نقد مفقود شده چون حساب مزبور مسدود شده چك از درجه اعتبار ساقط است ازیابنده تقاضادارد وجه نقد را بعنوان مژدگانی برداشته و چك را به‌آدرس شهرزیبا قصابی آقای محمد بزرگی ارسال دارد

پروانه کار شماره

۱۸۱٫۱۹۰۷ آقای سیمونیدیس تبعه دولت یونان مفقود گردیده .

از یابنده خواهشمند است به‌تلفن شماره ۶۰۳۲۱ مراجعه نمایند .

یك برك چك بشماره

۱۷۷۴۷۰ عهده بانك ملی شعبه بازار بمبلغ دویست هزار ریال بامضای آقای رضی‌الله فراهانی بحواله کرد آقای موسی نیسانی مفقود شده از درجه اعتبار ساقط است .

یك برك چك بانك پارس

شعبه کوکاکولا به شماره۷۳۹۳۳۷ ه - م بدون تاریخ به حواله کرد آقای حاجی مهدی فیضی به امضای احمد فیضی مفقود گردیده هر کس پیداکند از درجه اعتبار ساقط است .

عکس فوق حمید طالبی ۱۴ ساله از روز جمعه ۱۸ فروردین از منزل خارج ناپدیدشده‌هرکس‌ازنامبرده اطلاع‌دارند به نشانی ناصر خسرو شعبه سیگار مقابل وزارت دارائی سید محمد باقر ابطحی اطلاع‌دهید .

گواهی نامه موقت و ریز

نمرات پزشکی امان‌الله کیهانی مفقود شده یابنده به‌تلفن۴۹۸۲۸ اطلاع‌دهد.

۱-۳ آ-۳۱۷۵۹

دانشنامه موقت‌دانشکده

ادبیات اینجانب احد دربانی سال تحصیلی۳۸ گم شده از یابنده تقاضا میشود بتلفن ۶۱۱۷۳۵ مراجعه و مژدگانی دریافت دارد .

۱-۲ آ-۳۱۷۹۷

سند مالکیت یکباب خانه

پلاك ۵۶۱ واقع در دماوند مربوط به اینجانب سرهنك محمد نوائی مفقود شده است از پیدا کننده تقاضا می شود به تلفن ۸۶۴۸۸ اطلاع فرمایند .

تدریس خصوصی

انگلیسی خصوصی

تلفن ۶۲۹۵۱۷

انگلیسی توسط بانوی‌انگلیسی

پهلوی تلفنهای ۴۷۱۴۱ - ۴۲۰۸۶

ماهی سی تومان

زبان انگلیسی و آلمانی با تضمین موفقیت تلفن ۴۹۴۹۴

آ-۳۳۲

آنالیز وریاضیات متوسطه

بویژه ششم تلفن ۳۷۷۰۷

۱-۱۰ ۸۱۹

انگلیسی‌وآلمانی‌رادوماهه

بطریقه کنتراتی که‌ضامن‌موفقیت شما است فراگیرید تلفن۶۷۱۵۳

۱-۱۰ آ-۶۷۸

گروه‌معلمین‌خصوصی۴۸۱۶۷

۱-۱۰ آ-۱۴۷۹

ریاضیات، فیزیك، شیمی

زبان توسط ناصری دبیر ۷۵۳۸۹

آ-۱۶۹۷

سالن مد وآرایش

آموزشگاه آرایش‌وزیبائی‌لعیا

برای دوره جدید هنرجو میپذیرد - سه راه شکوفه تلفن ۵۸۱۱۸۸

۱-۱۲ آ-۷۵۱

آموزشگاههای رانندگی

رانندگان محترم

بادیدن کلاس . مکانیك سمعی وبصری علمی و عملی اتومبیل ربیع زاده در مواقع رانندگی دیگر احتیاج بمکانیك نخواهید داشت خیابان هدایت شماره ۲۸۹ تلفن ۳۳۵۵۳

۱-۱۰ آ-۶۹۷

پانسیون

پانسیون برای دوشیزگان ۶۱۴۵۹۷

پانسیون در منزل

تلفن ۶۱۳۵۴۳

۱-۲ آ-۱۵۲۳

قبوض اصلاحات ارضی

قبوض اصلاحات ارضی

بیواسطه خریدار باکپور ۲۲۷۲۹و ۶۲۷۶۹۷

قبوض اصلاحات ارضی

سه‌راه‌شاه‌پاساژ رویال دخانچی نیلچی تلفن های ۴۴۵۱۸و ۴۹۵۷۱

۱-۳۰ آ-۷۱۱

آگهیهای متفرقه

تانکر سازی لوپ

تانکر از ۵۰۰ تا ۵۰۰۰۰ لیتر موجود سفارشات ۴۸ ساعته تحویل میگردد خیابان قزوین سه راه آذری ۹۴۴۱۴

پیراهن مبل ۵۳۵۰۰

تعویض پارچه مبل ۵۳۵۰۰ پرده دوزی مبل خیام ۵۳۵۰۰

پرده دوزی‌ارجمند ۳۷۳۷۰

گلکاری - چمن کاری

تزئینات ودکوراسیون

باغات و منازل شما توسط مهندسین موسسه گلزار دهقان انجام‌ونگهداری آن سالیانه آبونمان میشود نشانی سعدی مقابل پمپ بنزین تلفن۳۴۴۰۵

محصول جدید ماوریك چیست ؟ بما بنویسیدو جایزه بگیرید. ساختمان پلاسکو شماره ۱۴۳

۱-۱۰ آ-۷۲۳

نمایشگاه مبل‌ابتکار۹۵۳۷۲۶

همه نوع مبلمان مدرن نقد واقساط بفروش میرسد از این نمایشگاه‌دیدن فرمائید سلسبیل مقابل سینما خرم

آ-۷۴۵

کرایه هرنوع ماشین‌تحریر

بنگاه فنی ناصر تلفن ۷۵۶۲۰۵

برای کار راهسازی

تانکی آب و کامیون اجاره میشود طالبین به خیابان دانشگاه چهار راه مشتاق شرکت فاخ مراجعه فرمایند

۱-۲ آ-۱۵۶۵

نت

همه چیز را پاك میکند

۱-۲۶ آ-۷۵۴

جنگ بزرگ در سینما!

پیتر واتکینز کارگردان فیلم «بمب»

«بمب» فیلمی است که ماهیت انسان را تغییر میدهد!

به جدائی از شوهران خودمیشوند؟.. ۱۵۷ موشك اتمی پرتاب میشود : دو سوم خاك انگلستان ویران می شود و یك سوم دیگربا خاکستر اتمی آلوده میشود .
میلیونها نفر می میرند و نیمی از جمعیت ظرف چند ساعت از کار می افتند .
گوینده فیلم چنین می گوید : ـظرف پنجسال ذخیره بمب اتمی‌دو برابر شده و اکنون برای هر نفر معادل بیست تن «تی.ان .تی »بمب اتمی وجود دارد . واین رقم مرتبا اضافه میشود .
این فیلم را بااستناد بمدارك‌رسمی ساخته‌اند و سفارش دهنده آن سازمان رسمی «بی.بی.سی» میباشد بعد از دیدن این فیلم‌در می یابیم که‌اگر بخود بیائیم چه سرنوشتی در انتظار ماست.خاصه‌که فیلم تمام صحنه‌های وحشتناك انفجار اتمی را نشان میدهد . کاندید

یك کار گردان جوان حقیقتی بزرك را روی پرده سینما آورد !

انسان بعد از دیدن فیلم «بمب» اثر «پیتر واتکینز» تغییر ماهیت میدهد . حیرت زده و شاید هم منقلب، اعضای کمیسیون سانسور «فرانسه » نتوانسته هیچ‌تصمیمی در باره نمایش این فیلم بگیرند .این فیلم راروز ۷ نوامبر ۱۹۶۶ برای اعضای کمیسیون سانسور نمایش دادند و آنها که اظهار نظردر این مودر را یك امر حکومتی میدانستند اجازه را روز ۸ مارس ۱۹۶۷ صادر کردند .
اگر اجازه نمایش این فیلم را قبل از انجام انتخابات فرانسه میدادند حالا ۲۴۴ نماینده طرفداردوگل به پارلمان فرانسه راه نیافته بودند .
۱۵نفر کارشناس امور سینمائی که برای اولین بار این فیلم را در استودیوئی کوچك دیدند اظهار داشتند تا چند لحظه‌بعد از پایان فیلم قادر نبودیم چشم‌از پرده‌برداریم بادیدن این فیلم هر کس چنین احساس میکند :
ماسالهاست که مثل کور ها در کنار گودال عمیقی که از وجودآن بیخبریم زندگی می کنیم
سالهاست که بدون آنکه بدانیم با بشکه باروتی که زندگی خودو فرزندانمان را تهدیدمیکند بازی‌می کنیم .
میدانیم که پنج قدرت جهانی‌صاحب سلاحهای اتمی هستند و تا ۱۵سال دیگر ۱۲دولت دیگر صاحب چنین سلاحی می شوند ولـی هرگز نخواسته‌ایم این احتمال رادر نظر آوریم که ممکنست قبل از سال ۱۹۸۰این بمب وحشتزا بطریقی مورد استفاده جنگی قرار گیرد .
اولین موفقیت‌پیترواتکینز کارگردان ۲۹ساله اینست که‌چشم‌مارا بروی این‌حقیقت میگشاید .
دراین فیلم کوتاه مدت حتی یك هنرپیشه مشهور هم‌شرکت ندارد . هنرپیشه سی نفر آماتور هستند که از میان محصلین دبیرستانها و مدارس‌هنرهای نمایشی برگزیده شده‌اند. اولین‌صحنه فیلم یك نقشه انگلستانست که در آن ۶۶ فرودگاه و ۲۵ شهریکه یك سوم جمعیت کشور را در خود جای داده‌اند و هدف موشکهای اتمی شوروی هستند نشان داده شده‌است ماه سپتامبر است . سربازان‌چینی بکمك ویتکنگها آمده‌اند، آمریکائی ها تصمیم گرفته‌اند جنك راتشدید کنند. روسها بعنوان همدردی شاهراه برلن غربی به آلمان غربی رابسته‌اند .
دانشجویان آلمان غربی تظاهراتی براه‌انداخته و با سربازان شرقی‌به زدو خورد پرداخته‌اند. برای حفظ نظم‌روسها‌برلین غربی رااشغال‌میکنند
جانسون دستور میدهد نیروهای پیمان آتلانتیك از موشکهای اتمی «هانست جان»استفاده کنند .روسها چه خواهند کرد ؟بیشتر موشکهای قاره پیمای آنها با سوخت مایع کار میکنند و چون در سطح زمین نگهداری می شوند با اولین حمله هوائی در محل منفجر خواهندشد. بدین جهت تصمیم به‌حمله‌میگیرند. انگلیسها شروع‌به تخلیه جمعیت کرده‌اند . البته مردها در محل‌خود میمانند . ..
در اینجا صدای مفسر فیلم شنیده میشود :چه تعدادی از زنها حاضر

اخبار کوتاه سینما

کلودین اوژه در رم

«کلودین اوژه» (ستاره فرانسوی) که برای شرکت در جشنواره فیلم «آکاپولکو» به مکزیك رفته بود با خاطرات شیرینی از این کشور باز گشته است .
«کلودین اوژه»در مدت‌دوازده روز اقامت خود در مکزیك پیروزی بزرگی بدست آورده و هدایای فراوانی از طرف مردم مکزیك و موسسات آن کشور دریافت کرده است .
«کلودین اوژه» اکنون در پایتخت ایتالیا با «اورسولا ـ اندرس» ، «ویرنالیسی» و «ماریساملی» در فیلم «زنان ـ محبوب» شرکت میکند .

قاتلی بنام آدامو

فیلم‌برداری از نخستین‌فیلم «سالواتور آدامو» ازاین هفته در «اکس ان پرووانس » در فرانسه آغاز شد .
نام موقتی فیلم « آرنو»است وکارگردانی آنرا«لئوجوانون» بعهده دارد .
«آدامو»دراین فیلم‌در نقش یك دانشجوی حقوق ظاهر میشود ویك عتیقه فروش را بقتل می‌رساند .

فیلم ال. اس. د

«سوزان استراسبرك » ستاره جوان امریکائی‌درفیلمی که«راجر کورمان » در باره ماده توهم آور « ال.اس.د» تهیه می کند نقش اصلی‌راایفا میکند .
دراین فیلم که« مسافرت» نام دارد «پتر فوندا» و«سالی‌ـ ساش»دوستاره دیگرامریکائی نیزشرکت دارند .

۲۸ میلیون دلار سود

«هاری‌سالتزمن» و«آلبرت بروکولی» تهیه کنندگان خوشبخت فیلم‌های«جیمز باند» حساب کرده‌اند چهار فیلمی که به‌مامور معروف « ۰۰۷» اختصاص داده شده برای‌آنها ۲۸ میلیون دولار سود خالص داشته است .

برنده جایزه لوئی لومیر

دراین هفته در فرانسه چندین جایزه سینمائی بین برندگان آنهاتوزیع شد .
جایزه «لوئی لومیر »مخصوص فیلم‌های کوتاه به فیلم «ژان‌ـ شمید» بنام « پشت پنجره » اعطاء شد .
فیلم کوتاه « اسب کوچك چوبین » بکارگردانی«ریشارد بالدوسی » برنده جایزه«والت دیسنی» شناخته شد .

داستان چارلزوب روی پرده سینما

مایك نیکس هنرپیشه کمدی در هولیوود مشغول تهیه فیلم جدیدی است سناریوی این‌فیلم از روی‌یك داستان «چارلزوب» اقتباس شده است .
فیلم برداری از این فیلم در ماه فوریه آغاز خواهد شد .

یك مصاحبه کوتاه باهنرپیشه‌ای‌که در ۵۸سالگی‌طالب اجرای نقش‌های کمدی شده است

جیمز ماسون: چگونه بسینما راه یافتم!

«بروتوس» ظاهر شده‌است .بهمین علت است تئاتر را هم ترك گفته است . (ماسون سابقا در تئاتر «اولدویك» در چند نمایش همبازی چارلز لافتون بود) .

مردی که امروز هنرپیشه برجسته ایست ، در آغاز کار همه او را مایوس کردند

«جیمز ماسون» هنرپیشه ۵۸ساله انگلیسی اینك در پاریس بسر می برد . در زیر چکیده مصاحبه خبرنگار سینمائی«اورور»را با«جیمز ماسون» میخوانید .
وقتی که با هنرپیشه فیلم های «هشت ساعت مهلت» ، «هلندی ـ پرنده» و رومل فیلم های «روباه‌ـ صحرا، موش‌های‌صحراو جاسوسی ماجرای «سیسرون» و«بروتوس» ژول‌سزار و کمدین «ستاره‌ای بوجود آمده» .... ملاقات‌کردم از تعارفات‌معمولی : «حال شما چطور است» ، «قهوه میل دارید ؟» و «سیگارمیکشید»سخنی بمیان نیاورد. «جیمزماسون» تاکنون در تمام‌فیلم هایش بخواست کارگردانان فقط دو راه درپیش داشت «شکست یا مرك ...»
معذلك اکنون اوبیشتر دلش‌می خواهد در فیلم هابخندد وبخنداند. و از همین‌رو برعکس هنرپیشگان دیگر که کار خود را از فیلم های «کمیك» شروع میکنند و هنگامی که پابسن گذاشتند . در فیلم‌های «تراژیك» شرکت میکنند . جیمزـ ماسون در ۵۸ سالگی در فیلمهای کمدی آغاز بکار کرده است .
اگر از «جیمز ماسون» بپرسید برای چه از «تراژدی» روی گردان شدید با نیشخندی پاسخ میدهد که بقدر کافی در «نقش هاملت» و در اینجا «جیمز ماسون» یکی بسیگارش زد و دستی بصورتش کشید و گفت از اوایل کارم در سینما نیز خاطره بهتری ندارم .
در سال ۱۹۳۳ هنگامی که در تئاتر «اولدویك» کار میکردم «الکساندر کوردا» که یکی از دوستان «چارلز لافتون» بود در جستجوی یك عده هنرپیشه برای شرکت در فیلم «زندگی خصوصی دون‌ژوان» که هنرپیشه اصلی‌آن «دوگلاس فیربنگس» بود به تئاتر مراجعه کرد .
من برای شرکت در این فیلم انتخاب شدم ولی پس از سه روز یکی از دستیاران تهیه کننده فیلم بسراغم آمد و گفت :
«شما در کارتان هیچ پیشرفتی ندارید‌بازی‌تان کاملا مایوس کننده است .
این یك ضربت شدیدی بودکه در آغاز کار هنرپیشگی‌ام درسینما بمن وارد شد .
از لندن گریختم و به دوبلین پناه بردم و دو سال تمام در آنجا بسر بردم تا آنکه «آل پارکر» کارگردان امریکائی سرانجام مرا وارد عالم سینما کرد .
در آغاز کار در یك‌فیلم ارزان‌ـ قیمت که تهیه آن فقط شش روز طول کشید شرکت کردم .دوازده سال طول کشید تا با فیلم «هشت ساعت مهلت» پیروزی نصیبم شدو هالیوود بمن ابراز علاقه کرد و در سال ۱۹۶۳ شهر سینما را پس از بازی در فیلم «لولیتا» ترك کردم .
اکنون دیگر کاری در هالیوود ندارم فقط سالی یك بار برای‌دیدن فرزندانم به آنجا میروم و ترجیح میدهم در فیلم هائی که در اروپا تهیه میشود شرکت کنم .
«جیمز ماسون» قراراست بزودی در فیلم «ندای مرك» که از روی رمان «جان‌لوکاره» تهیه میشود شرکت کند .
فیلم «دختر جئورجی» آخرین فیلمی است که «جیمز ماسون»در آن شرکت کرده‌واکنون درسینما های پاریس بمعرض‌تماشا گذاشته شده است .
همبازی «ماسون» در این فیلم «لین‌ردگراو» ستاره ۲۳ ساله انگلیسی است که هفته گذشته در نیویورك با هنرپیشه ۳۴ ساله امریکائی«جان کلارك» ازدواج کرد.
اورور

۲۴ فیلم برای فستیوال کان انتخاب شد

دراین هفته از دو فیلم‌دیگر ایتالیائی برای شرکت در جشنواره کان دعوت رسمی بعمل آمد .
این فیلم ها عبارتند از فیلم «غیر مفهوم» به کارگردانی «لوئیجی کومانیچین » و فیلم «منافی اخلاق» که کارگردانی آن را « پیترو ژرمی » بعهده گرفته است .
تاکنون از بیست و هفت فیلمی که‌قرار است‌درفستیوال کان‌شرکت داده شوند۲۴فیلم انتخاب شده است .
چند فیلم دیگر نیز بدون آنکه رسما درجشنواره‌شرکت داشته باشد درخارج ازمسابقه درکان نمایش داده‌خواهدشد.
فیلم « من‌راسپوتین را کشتم » باشرکت‌روبرت‌حسین وجرالدین چاپلین نیز در شب افتتاح جشنواره بمعرض‌تماشا گذاشته‌خواهدشد .

فیلمی که دراین هفته پاریس از آن سخن گفت : بلموندو: یك سارق اشراف‌زاده

آخرین فیلم «لوئی مال» بنام «سارق» که بتازگی در سینما های پاریس بمعرض تماشا گذاشته شده مورد توجه و بحث محافل سینمائی قرار گرفته است .
«لوئی مال» ده سال قبل با تهیه فیلم «اسانسور» که موفق بدریافت جایزه «لوئی دولوك» گردیداستعداد خود را نشان داده است .
این فیلم از روی رمان «ژرژ‌ـ دارین» نویسنده اواخر قرن نوزدهم تهیه شده است .
داستان فیلم شرح حال یك «بورژوای» جوان است که شکست در عشق دختر عمو کینه و تنفر از عمویش اورا وادار به دزدی کرده است .
این دزد و عاشق شکست خورده که «جرج راندال» نام دارد دارای قلبی بسیاهی شب است .
او شبانه واردخانه‌ای میشود تمام اتاقها را میگردد و همه چیز راغارت میکند .
فیلم در عین حال داستان یك شب و یك زندگی را نشان میدهد.
تهیه چنین فیلمی از طرف «لوئی مال» که فرزند یك خانواده مرفه بورژوازی است موجب شگفتی‌است زیرا هدف آن بی اعتبار کردن جامعه‌ای است‌که خودش به‌آن‌تعلق دارد . تهیه کننده جوان در این باره با صداقت تمام گفته است :
« جرج راندال » تقریبا خود من هستم و «دزد» دست کم از لحاظ روانشناسی پرسوناژ تاحدی جنبه «اتوبیوگرافی» دارد .
نقش «سارق» رادراین فیلم ژان‌پل بلموندو بعهده دارد و همبازی اودر این فیلم که نقش «شارلوت» دختر عموی دزد را ایفاء میکند «ژنویه بوژولد» است که «الن رسنه » با شرکت دادن او در فیلم « جنك پایان یافته است» موجب اشتهارش شد .
این سومین‌فیلمی است که‌ستاره ۲۲ ساله در آن شرکت میکند .
سرویس سینمائی خبرگزاری فرانسه .

سینمای فرانسه درمسکو

این هفته هیئتی از هنرـ پیشگان وکارگردانان فرانسوی برای شرکت در «هفته فیلم فرانسه » با هواپیما واردپاریس شدند .
در جریان هفته فیلم‌فرانسه که‌از ۱۱ تا۱۷ آوریل طول خواهد کشید آخرین محصولات استودیو های‌فیلم‌ـ برداری فرانسه در معرض‌دید تماشاگران‌شوروی‌قرارخواهد گرفت .
همزمان بانمایش فیلم های فرانسوی کمیسیون مختلط سینمائی فرانسه‌و شوروی در پاریس تشکیل جلسه خواهد داد تاقراردادی در باره تهیه فیلم‌های مشترك فرانسوی و شوروی بین دو کشور امضاء شود .

یخچال ۱۵ فوت دو در

ارمغان جدید
ارنا
برای خانواده‌ها
یخچال ۱۵ فوت دو در

- دارای ظرفیت بیشتر برای مواد غذائی معمولی .
- با سرد خانه بزرگتر برای حفاظت مواد غذائی که مدت طولانی بحال انجماد نگاهداری میشود و هر آنچه برای مصون ماندن از فساد به سرمای بیشتر نیاز دارد .
- یخچال ۱۵ فوت جدید برای خانواده های پر جمعیت .
- یخچال ۱۵ فوت جدید برای رستورانها و کافه ها .
- یخچال ۱۵ فوت جدید حاصل ۵۰ سال تجربه و آخرین پیشرفتهای صنعتی در امر ساخت یخچال .
- یخچال ۱۵ فوت جدید محصول نخستین مؤسسه صنعتی ایرانی است که بخارج از کشور یخچال صادر می کند .

ارنا
نامی که میشناسید و پای اعتبارش بایرهم

روغن نباتی قو
تازه ـ سالم
پرفروش ترین روغن نباتی ایران

خبرسازان هفته

هنر ناشناخته

در این هفته یك خبر خیلی خوب داشتیم و آن اینکه برای اولین دفعه یك اپرای معروف از معروفترین اپرا های «موتسارت» باسم « کوزی فان توته » به وسیله هنرمندان ایران در دو پرده و هشت صحنه با موفقیت تمام اجرا شد .

از اپرای کوزی فان‌توته ، علیاحضرت شهبانو ، سر کار علیه بانو فریده دیبا ، آقای هویدا ، آقای پهلبد وزیرفرهنك و هنر دیدن کردند .

در این اپرا خانم اولین باغچه‌بان و خانم منیر وکیلی و گروهی دیگر هنر نمائی کردند انشاءالله از این پس‌مردم ایران بتوانند با این هنرارزنده که تاکنون ناشناخته مانده‌بیشتر و بهتر آشنا شوند .

جایزه خانم الیزابت

فردای آن روز خانم الیزابت تیلور پیج رادیو را چرخاند و با موج کوتاه رادیوی خود به جریان پخش جوایز اسکار که روی نوار ضبط شده بود گوش داد .

رادیو میگفت :

« الیزابت تیلور بخاطر بازی در فیلم «چه‌کسی از ویرجینیا ولف می‌ترسد . » بعنوان بهترین ستاره سال انتخاب شده وجایزه اسکار دریافت داشته است .»

آنشب هرقدر سالن محل پخش جوایز اسکار در سانتا- مونیکا امریکا شلوغ بودسواحل نیل در فرانسه آرام خوابیده بود ، وقتی که در سانتا مونیکا جوایز اسکار را تقسیم‌میکردند خانم الیزابت تیلور با آقای ریچارد برتون در ریویران فرانسه ماه عسل تمام نشدنی خود را می گذراند .

الیزابت تیلور دیگر نفهمید چکار بکند ،فورا یك ضیافت دونفری به شامپانی ترتیب‌داد. میهمان این ضیافت آقای برتون شوهر عزیز خانم الیزابت‌تیلور بود که در جریان تقسیم‌جوایز اسکار سرش بی کلاه مانده و چیزی نصیبش نشده بود . به طوری که بعدا خبرنگاران‌تعریف کردند الیزابت تیلور خیلی‌دیر متوجه شد که شوهرش از این که باو جایزه نداده‌اند خونش را می خورد . الیزابت تیلور که می خواست از شوهرش‌دل جوئی کند به خبرنگاران گفت حق این بود که بجای او به ریچارد برتون جایزه میدادند... غافل از اینکه صلاح مملکت خویش خسروان دانند .

چون اگر قرار بود همیشه حق بحق‌دار برسد و جایزه را به آنهائی بدهند که واقعا باید بدهند آدمی مثلا مثل چارلی - چاپلین تا آخر عمر بی جایزه نمی ماند .

پلیس زن

خوشمزه است که توی این دنیای شلوغ خیلی کار های مسخره باسرپوشی از تشریفات زیبا و قشنك و طاهر فریب‌انجام میشود . مثلا فرض کنیدمردم یك شهری مثل عدن بیخود یا باخود شلوغ‌میکنند ،توی‌خیابان ها میریزند ، دادو هوار راه می‌اندازند ، نارنجك پرتاب‌می - کنندو خلاصه نظم شهررا بهم میزنند .مقامات مربوطه که‌باید ازاول طوری رفتار می‌کردند‌که کار بجاهای باریك نکشد و حالا که‌کار باینجا کشیده‌بجای آنکه یك راه حل درست و حسابی برایش پیدا کنند بکار های بامزه‌ای دست‌میزنند .مثلا میگویند یك زن تظاهر کننده‌را باید یك پلیس زن دستگیر کند وبرای اینکار برنامه می‌ریزند پلیس زن استخدام میکنند و ازاین قبیل ، مثل اینکه تادنیا دنیا است وضع باید بهمین منوال باشد .

نامه های سوخته

مامورین توی خانه آقای‌عبداله مجتهدی دنبال سوخته تریاکی‌می گشتند که بیك مشت کاغذ و پاکت سوخته که مردم درایام عید یازودتر و یا دیر تر به اقوام و دوستان ، طلبکاران و بدهکاران خود نوشته بودند ، برخوردند .

وقتی‌ته‌و توی قضیه درآمد معلوم شد که آقای عبدالله - مجتهدی نامه رسان پست در حدود ۱۹ کیلو نامه و پاکت را درخانه‌اش آتش زده وخاکسترش را بباد داده است . آنچه به دست مامورین افتاده نامه‌ها و پاکت های نیمه سوخته ای بود که لابد باید سر فرصت بطور کامل میسوختند . چرا آقای عبداله مجتهدی نامه ها را به جای آنکه بصاحبانش برساند آتش زده ؟ خودش میگوید‌برای آنکه زورش میامده آنهمه نامه را بمقصد برساند !

می بینید که منطق خیلی‌قوی است و مولای درزش نمی رود !

لابد میدانید که بدنبال این ماجرا عبداله نامه رسان رابه زندان انداخته‌اند و قرار است برای « تعقیب جریان اقدامات جدی صورت گیرد . »

ما نمی دانیم این اقدامات‌جدی که وعده آن داده شده چگونه اقداماتی است اما خدا کند نتیجه‌اش این باشد که نامه‌های مردم سر موقع و درست ، نه باز شده و نیم سوخته ، بدست صاحبانش برسد .

ازسفرانسان به کره ماه خبری نیست!!

چگونه یك حادثه ، امیدهـای سفر نزدیك به کره ماه را ازبین برد

تابحال هیچکس سه‌بار بفضا مسافرت نکرده است . «ویرجیل- گریسام» در ۴۰سالگی‌قصد داشت برای سومین بار بفضا برود ، اما شانس با او یاری نکرد چه او و دو همکارش اولین قربانیان فضا بودند .

آنها میخواستند فاصله ۳۸۴ هزارکیلومتری زمین تا ماه را به بیمایند ولی در ارتفاع ۶۰ متری زمین بچنك مرك افتادند . مردم آمریکا این‌فاجعه را نتیجه سهل- انگاری میدانند و درسازمان ملی فضانوردی آمریکا (نازا) هنوز غم حکمروائی میکند . چون اولا سه نفر از بهترین فضانوردان از بین رفته‌اند و درثانی همیشه ترس در تکرار این حادثه وجود دارد .

پرواز آپولو برای ۲۱ فوریه پیش‌بینی شده بود . روز ۲۷ژانویه مهندسین طرح برای هفتمین بار ترتیب تمرین پرواز را دادند و قرار بود دوبار دیگر برای رفع نواقص مشابه این تمرین بعمل آید ولی‌همانطور که میدانیم‌هفتمین تمرین با مرك فضانوردان مقارن شد .

مهندسین آمریکائی درون کپسول با اکسیژن ایجاد «جو مصنوعی» میکردند و همین امر موجب‌ایجاد حریق و مرك فضانوردان شد .

برای رفع این محظور دانشمندان آمریکا باید طرح دیگری تهیه کنند و بدین ترتیب پرواز بماه ۳-۲ سال بتاخیر خواهد افتاد .

آمریکائیها میتوانستند مانند شوروی‌جو درون‌سفینه‌را بامخلوطی از اکسیژن و ازت تشکیل دهند. ولی برای ثابت ماندن نسبت یك پنجم و چهارپنجم بین اکسیژن وازت بوجود دستگاهی احتیاجست که بسیار سنگین میباشد و برای احتراز از همین اضافه بارست‌که آمریکائیها جواکسیژنی‌را انتخاب کرده بودند .

اگر قرار باشد آپولوی بعدی هم جو اکسیژنی داشته باشدباید برای‌ایجاد همین‌سیستم توزیع‌برق آن تغییر کند و همین امر هم ۶ماه اجرای برنامه را بتاخیر میندازد.

واگر قرار برتغییر سیستم‌باشد تاخیر ۳-۲ سال خواهد بود .

بدین ترتیب امریکائی ها باید حتی خیال رقابت‌با شوروی درزمینه تسخیر ماه را از سر بدر کنند .

قبلا کارشناسان امریکائی‌تاریخ ورود بماه را ۱۹۶۸ میدانستند و حالا ! احتیاط از ۱۹۷۰ صحبت‌می کنند .

حتی صحبت از اینست که در برنامه فضائی امریکا و در هیئت مدیره انجام این طرح هم تغییرات کلی‌و کافی داده شود .

امریکائی ها تقریبا ۱۵۰میلیون تومان در راه تسخیر ماه بودجه - گذاری کرده‌اند و حالا قصددارند برنامه واحدی در این مورد طرح کنند .

آنها راه دشواری‌درپیش دارند. باید نهایت دقت و در اسرع اوقات فضانوردان خودرا بماه بفرستند تا «گریسام» ، «وایت» و «شافی» قربانی «هیچ» نشده باشند .

علم و زندگی

پاپای آنچه درجهان میگذرد

* خودکشی نهنگها

هرچند وقت یکبار یك یا چند نهنك در روی شنهای ساحلی جان میسپرند . سال گذشته سی نهنك خودرا روی شنها انداخته بودند و صیادان موفق شدند ۱۲ عدد ازآنها را به‌آب برگردانند .

چرا نهنگها غالبا بطور دسته جمعی برای خودکشی بساحل می‌آیند؟ بعداز مدتهاتحقیق کارشناسان باین نتیجه رسیده بودند که وقتی‌نهنگها اززندگی سیر وخسته میشونددست بخودکشی میزنند .

ولی اخیرا حیوانشناسان هلندی یك دلیل علمی برای این امرپیدا کرده‌اند :

نهنك‌ها امواج ماوراء صوتی ساطع میکنند که بوسیله آن میتوانند وجود موانع‌را در جهت افقی ودربالا تشخیص دهند .

ولی برای اندازه‌گرفتن عمق آب مجبورند به‌پشت بیفتند ووقتی این کاررا کردند دیگر قادر ببرگشتن نیستند ، درشن فرو میروند واجبارا جان میسپرند .

* باران آلمانی

* فضاشناسان و زمین‌شناسان میدانستند که قطعات اجرام سماوی که چون باران بزمین‌سقوط‌میکنند حاوی مقداری الماس هستند.

ولی نکته جالب اینجاست که ساختمان ملکولی این الماسها با الماسهای طبیعی فرق دارد و کاملا شبیه الماسهای مصنوعیست که‌در آزمایشگاهها ساخته میشود .

* تهدید قحطی اکسیژن

افزایش جمعیت‌ازیك‌سو، صنعتی‌تر شدن جوامع از سوی دیگر احتمالا بشر را در آینده‌ئی که زیاد هم دور نیست بخطری تهدید می کند که کمتر کسی بدان اندیشیده است : کمبود عنصریکه بدون‌آن زندگی بهرشکل غیر ممکن می- باشد : اکسیژن .

منابع اکسیژن پایان ناپذیرنیستند ومصرف بشر روزافزون .

حساب کرده‌اند مصرف‌اکسیژن یك اتومبیل در هزار کیلو متر مساویست‌بامصرف یکسال‌اکسیژن یك انسان .

ومحاسبه نموده‌اند که مصرف سالیانه کارخانه ها ، اتومبیلها و مراکز صنعتی‌برابراست با مقدار مصرف چهل میلیاردنفر .

آیاکمبوداکسیژن تمدن را بنابودی تهدید میکند ؟

سرویس مخصوص خبرگزاری فرانسه

آشپز نمونه

«جین مانسفیلد زن بسیار باهوشی است واز آن گذشته یك مادر خوب و یك آشپزنمونه است.»

این اظهار نظرآقای «ساموئل برودی» وکیل مدافع فعلی و شوهر آینده خانم مانسفیلد در باره زنی است که تاحالا فقط‌به خوش‌روئی و خوش‌هیکلی و سکس بی‌پایان معروف بود و واقعا حیف‌بود که دنیا از بقیه محسنات خانم‌جین‌مانسفیلد بی- خبر بماند ونداند که‌او یك‌مادر خوب ویك آشپز نمونه است !

مانیت‌خیر آقای «ساموئل برودی» راکه می‌خواهد یك آشپزنمونه رابعقد ازدواج خود درآورد تحسین می‌کنیم .

وبهمه مردان ، اعم از زن‌دار وبی‌زن ، توصیه می‌کنیم که هیچوقت دنبال زیبائی ظاهری ، خوش‌هیکلی ، نوندی ،سکس و پول و شهرت نروند و همیشه مثل آقای «ساموئل برودی» دنبال زنی برای همسری خود بگردند که مثل خانم جین - مانسفیلد یك مادر خوب و یك آشپز نمونه باشد !

آگهی مناقصه ساختمان مرکز تلفن خودکار دریان نو

شرکت سهامی تلفن ایران ساختمان مرکز تلفن خودکار دریان‌نو را بمناقصه میگذارد .

موسسات وشرکت های ساختمانی که صلاحیت مالی و فنی‌آنها مورد تایید این‌شرکت قرارگرفته وبرای آنها دعوتنامه صادرشده است میتوانند از تاریخ ۴ر۲ر۴۶ لغایت ۱۰ر۲ر۴۶ بدفتر اداره ساختمان شرکت واقع در خیابان خواجه نصیر طوسی مرکز تلفن عشرت آباد مراجعه نموده اسناد و مدارك مناقصه (شرایط مناقصه شرایط عمومی قرارداد ، نمونه قرارداد ، فهرست بها ، نقشه و برك پیشنهاد) را در مقابل پرداخت مبلغ چهارهزار ریال دریافت و پیشنهاد های خود را با توجه کامل‌به‌مندرجات اوراق مزبور برابر مقررات که بامضای پیشنهاد دهنده در مناقصه رسیده باشد در سه پاکت طبق ماده سوم شرائط پیشنهاد لاك و مهر شده تا آخر وقت اداری ۱۷ر۲ر۴۶ باداره دفتر کل شرکت سهامی تلفن ایران واقع درخیابان شاه - کوچه لاله تسلیم و رسیددریافت نمایند .

پیشنهاد های واصله درساعت ۱۰ صبح روز ۱۸ر۲ر۴۶ باز و قرائت خواهد شد .

حضور پیشنهاد دهندگان و یانماینده مجاز آنها در کمیسیون مناقصه آزاد است . الف ۴۱۳

۱-۲ آ-۲۲۰۶ شرکت سهامی تلفن ایران

آگهی راجع به حفر چاه عمیق

پیروآگهی شماره ۴۳۰ر۶۷۵۲-۱۴ر۱ر۴۵ بموجب ماده ۳ قانون حفظ وحراست آبهای زیرزمینی مورخ خرداد ماه ۱۳۴۵ از تاریخ درج این آگهی تااطلاع ثانوی حفر چاه عمیق و نیمه عمیق وقنات در منطقه میناب که حدود جغرافیائی آن بشرح‌زیر می‌باشد محدوده اعلام میشود و حفر هرگونه چاه باید با اجازه کتبی وزارت‌آب‌وبرق‌باشد.

شمال : کوه های گینو-نمك-نیام
شرق : میناب‌رود
غرب : جاده اسفالت بندرعباس -سیرجان
جنوب: خلیج‌فارس

وزیرآب‌وبرق

آگهی مناقصه

اداره ساختمان بانك ملی ایران تهیه و نصب تاسیسات ودستگاه های تهویه مطبوع ساختمان شعبه شهنازخود واقع درتهران میدان شهناز را برطبق مشخصات موجود دراین اداره از طریق مناقصه بشرکت هائیکه واجد صلاحیت کامل فنی و مالی باشند واگذار مینماید .

داوطلبان شرکت دراین مناقصه میتوانند تا تاریخ ۲۵ر۲ر۴۶ بدفتر اداره ساختمان این‌بانك واقع درخیابان سعدی کوچه ممتاز مراجعه و باپرداخت ۳۵۰۰ ریال دفترچه مشخصات دستگاهها و اسناد و مدارك مناقصه را دریافت نمایند .

شرکت‌کنندگان دراین‌مناقصه بایدمبلغ ۳۵۰ر۰۰۰ ریال‌اسناد خزانه نزدیکی از شعب این بانك‌تودیع نموده ورسید شعبه‌بانك ملی را بعنوان سپرده ضمیمه پیشنهاد لاك و مهر شده خود نموده و تا آخر وقت اداری روز۲۵ر۲ر۴۶درمقابل دریافت رسید بدفتر اداره ساختمان این بانك تسلیم نمایند .

پیشنهادات واصله در ساعت ۱۰ صبح روز ۲۶ر۲ر۴۶ در محل اداره ساختمان بانك‌ملی ایران باز و قرائت خواهدشد.

حضورپیشنهاد دهندگان‌درجلسه مناقصه آزادوبانك ملی ایران در رد و یا قبول یك‌یا کلیه پیشنهادات مختار است .

به پیشنهادات رسیده بدوا ازلحاظ تطبیق با مشخصات بانك رسیدگی خواهد شد و فقط پیشنهاداتی مورد قبول قرار خواهد گرفت که مشخصات آنها صحیح و بامشخصات بانك تطبیق نماید .

مالیات و هزینه نشرآگهی مناقصه بعهده برنده مناقصه خواهد بود . الف ۳۳۰

۱-۳ آ-۲۲۰۸ بانك ملی ایران

قبول نمایندگی در شهرستانها

کارخانجات روتافلکس پیشرو صنعت‌روشنائی در ایران از کلیه شهرستانهای کشور نماینده می‌پذیرد. بازرگانان و مدیران فروشگاه ها که دارای اعتبار و تضمین کافی میباشند با صندوق پستی ۱۱۳۵ تهران مکاتبه نمایند .

آگهی مزایده موقوفه

بانظارت اداره اوقاف‌تهران مقدار سه دانك باغ مشجر موقوفه حاج محمد ابراهیم واقع درکن باحداقل اجاره بهای سالیانه مبلغ پنجاه‌هزار ریال نقد و برای مدت پنجسال از طریق مزایده اجاره داده میشود داوطلبان اجاره بایستی مبلغ پنج هزار ریال برسم سپرده بصندوق اوقاف یا حساب شماره ۲۰۹۷ بانك مرکزی بسپارند و پیشنهاد خود را با قبض سپرده در پاکت سربسته‌تا پایان وقت‌اداری روز شنبه ۳۰ر۲ر۴۶ بدفتر اوقاف تهران تسلیم ورسید دریافت دارند پیشنهاد های رسیده در روز یکشنبه ۳۱ر۲ر۱۳۴۶ ساعت ۱۰ صبح در اداره اوقاف تهران خوانده میشود برای کسب اطلاع از شرائط مزایده به آگهی‌تفصیلی یابدفتر اداره اوقاف تهران مراجعه نمایند .

ازطرف مدیر کل‌منطقه اوقافی مرکز

آ-۱۶۰۹

درانجمن عباس آباد

بمناسبت رفع خطر از وجود شاهنشاه آریامهر انجمن نمونه عباس‌آباد در میدان ۲۵ شهریور مجلس دعا و نیایش ترتیب داد که در آن علاوه بر تیمسار میرافضلی آقای علی مشیری رئیس انجمن پیرامون رفع خطراز وجودشاهنشاه سخنرانی نمود .

کانون بهبود و پرورش معلولین

باکانون بهبود و پرورش معلولین که‌بخاطر رفاه معلولین ایران بوجود آمده است همکاری کنید .

شماره‌حساب‌جاری‌صندوق مرکزی بانکملی‌ایران۷۲۳۵۹

شماره حساب جاری صندوق تعاون معلولین شعبه بهار بانك بازرگانی ۱۸۰۷

نشانی کانون- خیابان‌ژاله پلاك ۱۰۴- ۴۶۹ به شماره ثبت ۵۷۵

آگهی ابلاغ

بدین‌وسیله‌به غیر نظامی‌رمضان فرزند حسن شهرت رضائی شغل بارفروش ساکن تهران خیابان نازی‌آباد چهارراه بانك پلاك ۱۷۵ (فعلامجهول‌المکان) ابلاغ می گردد چنانچه ظرف ۴۰ روز از تاریخ نشر آخرین‌آگهی مکفول‌خودرا به نام حسین فرزند یوسف‌شهرت عباسی باین بازپرسی معرفی‌ننمائید سند مالکیت شمابمبلغ وجه‌الکفاله به‌نفع‌این بازپرسی بازداشت وطبق مقررات‌نسبت‌بوصول آن‌اقدام خواهدشد . الف ۱۰۶۴۶

رئیس‌شعبه۴ بازپرسی دادرسی ژاندارمری کل- سرهنك ستاد سپاهیان

۱-۳ آ-۵۱۰۸۰

۱-۳ آ-۲۰۶۰

هفته آشوب و بحران در خاورمیانه

بایباکف : شوروی آماده است به ایران کمك های وسیع بدهد .

نبرد های هوائی و زمینی اسرائیل و سوریه ، شکست ماموریت هیئت تحقیق سازمان ملل در عدن ، مسافرت وزیر کشاورزی رومانی به تهران و اظهارات نیکولای بایباکف معاون نخست وزیر شوروی درکمك‌های‌وسیع شوروی به پیشرفت های اقتصادی ، صنعتی و کشاورزی ایران از مهمترین خبر های این هفته ایران و خاورمیانه بود .

این هفته درخاورمیانه هفته‌جنك و آشوب و بحران بود . نبرد های هوائی و زمینی اسرائیل و سوریه باردیگر خاورمیانه‌را صحنه‌حوادث خونین ساخت .

جنك این هفته‌اسرائیل وسوریه که در آن دو طرف با هواپیما ، سلاح های خودکار ، و توپ و خمپاره انـداز بجان هم افتادند ، پس ازجنك‌سوئز بزرك ترین‌برخورد نظامی اعراب و اسرائیل بود .

نبرد برسر یك منطقه مرزی که هردو طرف‌مدعی‌مالکیت آن‌هستند روی داد، اما در حقیقت این فقط بهانه‌ای برای درگیری بود .

هفته گذشته یك نشریه امریکائی بنام «اخبار امریکا و گزارش‌های جهان» پیش‌بینی کرده بود که بعد از ویتنام نوبت بخاورمیانه میرسد که به صحنه نبرد های بزرك و دامنه‌دار تبدیل شود . وقوع جنك بزرك اسرائیل و سوریه و پرواز هواپیما های جنگی اسرائیل در آسمان دمشق ناظران خاورمیانه‌را باین فکر انداخت که بین‌پیش‌بینی نشریه امریکائی و حادثه این‌هفته خطوط ارتباطی بیابند .

تحولات ایران و خاورمیانه در هفته‌ای گذشته

نوشته : جعفر مدنی

صرفنظر از اینکه این امر تاچه حد باواقعیت تطبیق دارد . این حقیقت که صلح خاورمیانه به موئی بسته است و با بهانه‌ای کوچك شکسته میشود و باکوچك ترین جرقه‌ای آتش جنك شعله‌می کشد باندازه کافی نگران کننده است .

در جنك مرزی سوریه و اسرائیل دو طرف تعداد قابل ملاحظه‌ای از خلبانان ماهر و هواپیما های‌مدرن و توپخانه سنگین و گروهی از سربازان خود را از دست دادند . دراین حادثه‌هیچکدام جز زیان‌های مادی‌و تلفات انسانی‌طرفی نبستند. جنك این هفته نه‌تنها بحل مسئله فلسطین کمك نکرد بلکه موج تازه‌ای از نفرت در خاورمیانه برانگیخت و خاورمیانه را بیش‌از پیش از تفاهم امن و آرامش دور ساخت.

* شکست در عدن

ماموریت هیئت تحقیق سازمان ملل در عدن باشکست مواجه شد و اعضای این هیئت بدون آنکه هیئت تحقیق با احتیاط رفتارمیکرد. هدف ما در عدن تماس گرفتن با مردم بود اما اینکار عملی نشد .

«موسی لئوگیتا» گفت قبل از آنکه اعضای کمیته‌تحقیق سازمان ملل متحد وارد عدن شود مقامات انگلیسی به‌بهانه حفظ‌جان وامنیت اعضای کمیته ترتیبات لازم داده بودند تا اعضای کمیته نتوانند با مردم تماس بگیرند .

بدین لحاظ‌هیئت تحقیق‌نتوانست ماموریت خود را انجام دهد و این نشانه بارزی از سوءنیت انگلستان است .

* زندانی بودند

موسی لئوگیتا مقامات انگلیسی عدن را متهم کرد که اعضای‌هیئت را در حقیقت زندانی کرده‌بودند . سربازان انگلیسی هتل محل‌اقامت اعضای هیئت تحقیق را محاصره کرده و دور آن سیم های خاردار کشیده بودند و وقتی اعضای هیئت درصدد برآمدند که‌ازطریق رادیو و تلویزیون با مردم تماس بگیرند مقامات انگلیسی فورا به مخالفت برخاستند .

* ضربه به انگلستان

شکست ماموریت هیئت تحقیق سازمان ملل و اینکه اعضای این هیئت گناه‌شکست‌خودرا باخشونت متوجه انگلستان کرده‌اند ،ضربه سیاسی بزرگی به دیپلماسی لندن بشمار میرود . بااین اقدام،موقعیت انگلستان در عدن تزلزل بیشتری میابد و سازمان های ناسیونالیستی این سرزمین که رهبری عملیات تروریستی و ضدانگلیسی‌را بدست دارند از این پس باجسارت وجرات بیشتری عمل میکنند .

در حقیقت جنك در عدن ازاین پس وارد مرحله تازه‌ای میشود .

* اخطار به کمپانی‌ها

بنظر میرسد که درروابط‌دولت عراق‌باکنسرسیوم‌نفت‌عراق‌مشکلات تازه‌ای بوجود آمده باشد . کنسرسیوم نفت‌عراق‌یك هفته‌بعداز پایان آخرین مهلت پرداخت حق‌السهم دولت عراق هنوز دیون خود را پرداخت نکرده است . این امر دولت عراق را از جهات اقتصادی و مالی تحت فشار شدید قرار داده تا آنجا که ناجی‌طالب نخست‌وزیر عراق در این هفته رسما به کنسرسیوم نفت اخطار کرد که حقوق عراق را هرچه زودتر بپردازد . «وگرنه این امر نتایجی ببارخواهد آورد که بسود کمپانی های نفتی نیست.»

* ایران و رومانی

د راین هفته پروفسور «نیکولاجیوسان» وزیر کشاورزی رومانی میهمان وزارت کشاورزی ایران‌بود. سفر وزیر کشاورزی رومانی به ایران بنابدعوت آقای سپهبدریاحی وزیر کشاورزی‌ایران‌صورت گرفت وگرچه مدت اقامت او در ایران ازیك هفته به‌سه روز تقلیل‌یافت، اما برنامه فشرده‌ای که برای او ترتیب داده شده‌بود وی‌را بابرنامه های اصلاحی ایران در زمینه های کشاورزی آشنا ساخت . آقای پروفسور «جیوسان» طرح های کشاورزی ایران و امکانات توسعه همکاری های دو کشور را درزمینه کشاورزی مورد مطالعه قرار داد .

بنا باظهار آقای سپهبد ریاحی کارشناسان کشاورزی رومانی حاضرند بطور دوستانه‌به پیش‌بردن طرح کشت دانه های‌روغنی وبویژه تخم آفتابگردان در ایران کمك کنند . در حال حاضر صد هکتار در گرگان و صد هکتار دیگر در مازندران تحت کشت تخم آفتابگردان قرار دارد و کارشناسان کشاورزی رومانی در این دو منطقه به‌کاشت دانه های روغنی که باخود ازرومانی آورده‌اند اقدام خواهند کرد .»

توسعه کشت دانه های روغنی سبب میشود مقدار زیادی ارز که در حال حاضر صرف وارد کردن مواد اولیه روغن های نباتی‌میگردد صرفه جوئی شود .

* ایران و شوروی

باورود هیئت اقتصادی شوروی‌به ریاست نیکولای بایباکف معاون نخست‌وزیر و رئیس کمیته برنامه ریزی دولتی شوروی به تهران و مذاکراتی که بین اعضای هیئت شوروی‌و نمایندگان ایران جریان دارد مقدمات انعقاد قرارداد های بزرك تازه‌ای بین ایران و شوروی فراهم شده است .

ظاهرا شوروی ها خواهان‌خریداری مقادیر بیشتری از گاز طبیعی‌ایران هستند .

ضمنا شایع‌است که‌شوروی‌قصد دارد در اجرای‌برنامه چهارم‌آبادانی ایران بطور موثر شرکت کند . و چون قرار است در برنامه چهارم اعتبارات‌صنعتی نسبت به‌برنامه‌سوم هشتاد در صد افزایش یابد برای اجرای بخش های صنعتی برنامه چهارم از دولت شوروی و کشور های اروپای شرقی که با ایران مناسبات بازرگانی تهاتری دارند و اعتبارات و وامهای خودرا با بهره کمتر ، ۵ر۲درصد درمقابل ۵ر۵ درصد بانك جهانی ، دراختیار ایران میگذارند ، نسبت بگذشته کمك های بیشتری گرفته خواهد شد .

* کمك‌های وسیع

آقای نیکولای بایباکف معاون نخست وزیر و رئیس کمیته برنامه ریزی‌دولتی شوروی۳شنبه شب در انجمن فرهنگی ایران و شوروی اظهار داشت که‌دولت شوروی‌آماده است تا به پیشرفت های اقتصادی، و صنعتی و کشاورزی ایران بطور جدی‌و موثر و وسیع کمك کند . بایباکف گفت که شوروی ضمنا مایل است در زمینه‌نفت‌هم باایران همکاری کند .

سیاستمدار شوروی‌افزود که‌وی تحت تاثیر صداقت رهبران و بخصوص شاهنشاه که «آرزو کرده‌اند مناسبات ایران‌و شوروی در تمام زمینه هابیش‌از پیش‌نزدیك شود.» قرار گرفته است .

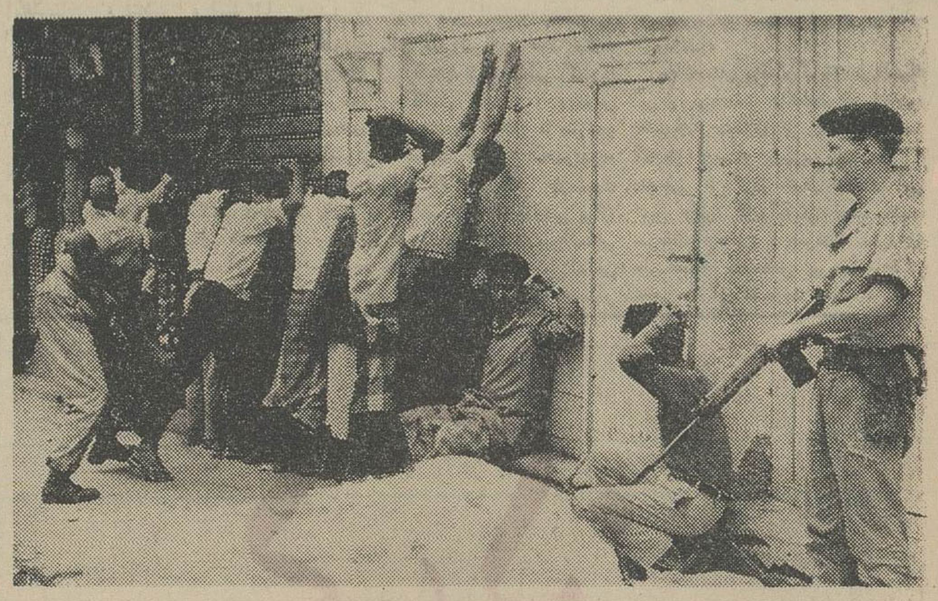

مبارزه در عدن وارد مرحله تازه‌ای شده‌است

کامیون ماك گاز سوز

بوسیله شرکت سهامی تولیدی و صنعتی کاوه در ایران ساخته میشود

● کارخانه کامیون سازی کاوه اعلام داشت‌که برای جلوگیری از آلودگی هوا، روی اتوبوسها ،کامیونها، سواری هانصب کاربراتور گاز عملی است

روزیکه سمینار مبارزه با دود و آلودگی هوا در تهران واز طرف دانشگاه تشکیل گردید ، بیان مطالب مربوط به‌بهداشت و سلامت هوا در آنجا جمعی از سرمایه‌داران واقع‌بین و مبتکر کشور را برآن داشت که برای رفع این خطر بزرك در حد خودوتاآنجا که میسر گرددقدمی‌بردارند. این اقدام و واقع‌بینی گـو اینکه در سطح محدودی انجام گرفته ولی قطعی است کـه انعکاس آن موجب تحرك سایر افراد گردیده و همه واحدهائی که کارشان بطریقی باآلودگی هوا ارتباط دارد از چنین فکر ابتکاری دنباله‌روی وتبعیت خواهند کرد.

* اولین اقدام

آقای حسین میردامادی رئیس هیئت مدیره کارخانه کامیون‌سازی کاوه که کامیونهای دیزل ماك‌رادر ایران میسازد ، اعلام کرد کـه بتدریج کامیونهای ساخت کارخانه کاوه باسوخت گاز حرکت خواهند کرد . ازطرف کارخانه کاوه بـا دو کارخانه سازنده بزرك جهان‌ماك آمریکا وماگیروس دویتس آلمان قرار داد لازم منعقد گردیده‌وبزودی چندین کامیون گازسوز در ایـن کارخانه بمعرض نمایش گذاشته خواهد شد .

رئیس هیئت مدیره کارخانه کامیون سازی کاوه که طی مدت چند ماه گذشته ضمن سفر به کشور های امریکا ، اروپا در مورد گازسوز کردن کامیون‌ها اقدامات مهمی انجام داده است گفت : کامیون های دیزل ماك ساخت ایران بـه کاربراتور گاز مجهز شده وبرای همیشه مسئله دود وآلودگی هـوا بوسیله کامیون از میان خواهد رفت .

* بحث رسمی

بدعوت شرکت ملی گاز ایران شرکت‌های توزیع کننده گاز و کارخانجات سازنده کامیون ، اتوبوس ، اتومبیل و نمایندگـان کمپانیها و موسسات وابسته در جلسه‌ای که بمنظور جایگـزین کردن سوخت سبك‌بجای سوخت سنگین تشکیل شده بود شرکت کردند .

دراین جلسه مسئولان شرکت ملی گاز به مدیران شرکت هـای توزیع کننده گاز پیشنهاداتی داده ودر مورد استفاده از سوخت گـاز مایع در اتوبوسها،تاکسیها،سواری ها و کامیون‌ها بحثی درگرفت .

مسئولان و کارشناسان شرکت‌های توزیع گاز در تهران امروزگفتند اتومبیلهای گازسوز درتهران کارمی کنند. آنهاتاکید کردند که‌بااجرای این طرح بتدریج پمپ‌های گازوئیل وبنزین در تهران‌وراههای‌شهرستان ها با تغییراتی بمراکز تحویل و توزیع گاز تبدیل شده و باینطریق مصرف بنزین وگازوئیل منسوخ میگردد.

* رفع خطر

این مقامات‌اظهارداشتند که‌اجرای طرح شرکت ملی گاز ایران‌موجب متروك‌شدن مصرف سوخت سنگین در اتوبوسها ، کامیونها اتومبیل‌ها وکارخانجات شده و آلودگی هوای تهران و شهرها که ناشی از دودو ذرات خطرناك کاربرهای هیدروژن دار میباشد رفع خواهد شد .

آقای حسین میردامادی

قابل‌توجه مصرف‌کنندگان سیگارت زر

باستحضار مصرف کنندگان وعاملین تهران‌میرساند که سیگارت زر بمقدار کافی‌ازطرف موسسه‌انحصاردخانیات ایران دردسترس این شرکت گذاشته شده مصرف‌کنندگان وعاملین محترم میتوانند باین شرکت مراجعه بانرخ مقرره خریداری نمایند .

شرکت نسبی عبداله فردانش وشرکاء - خیابان بوذرجمهری غربی - سرای فردانش

PHILIPS

WANTED FOR EMPLOYMENT BY PHILIPS IRAN LTD.

1. Accountant, with some experience. A college degree is an advantage. Age: 25-35 yrs. old.
2. Female Secretary-Stenographer, with very good English and Farsi typewriting and English shorthand. Age: 20-30 yrs. old.
3. Female typist (bilingual) for English and Farsi typewriting. Age: 18-30 yrs. old.
4. Commercial Assistant, to handle duties in the capacity of assistant to a commercial department manager. Excellent knowledge of Farsi and English languages, personality and appearance essential, as well as knowledge and experience in Salesmanship and commerce. Age: 25-35 yrs. old.

All above positions require:
a) appropriate knowledge of Farsi and English languages.
b) Iranian nationality
c) Military service clearance in the case of male applicants
d) Good health.

5. Radio-TV, taperecorder etc... repair technicians of high standard and level. Minimum schooling accepted full high school education. Preference given to college graduates.

Applications in own handwriting, together with a recent photograph to be forwarded to:

The Personnel Dept.
Philips Iran Ltd.,
P.O. Box 1297,
Tehran.

آ-۲۱۴۰ ۳-۱

دستگاه کریر تهویهٔ مطبوع

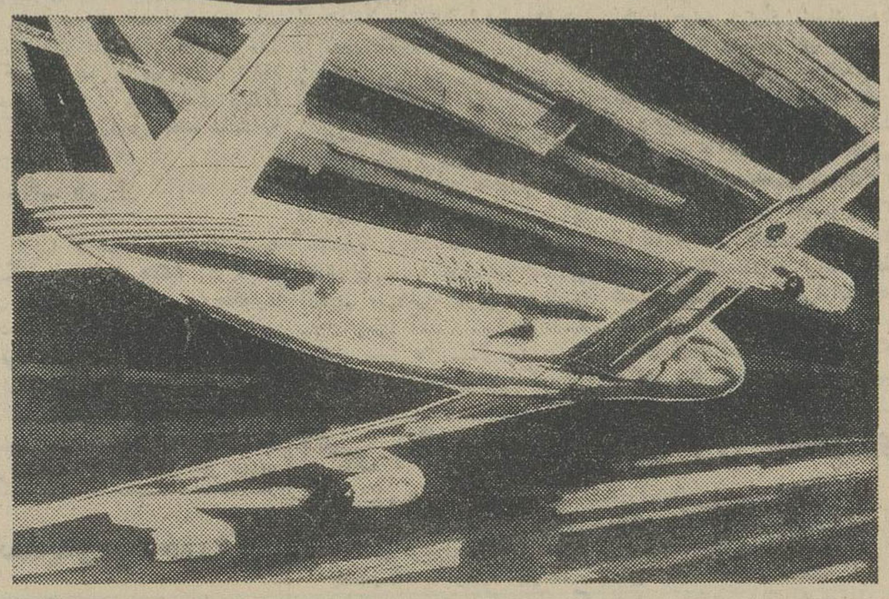

از هواپیماهای غول پیکر تا آسمانخراش های عظیم آمریکا همه جا تأسیسات تهویه مطبوع کریر درخدمت تمدن بشر امروزی است

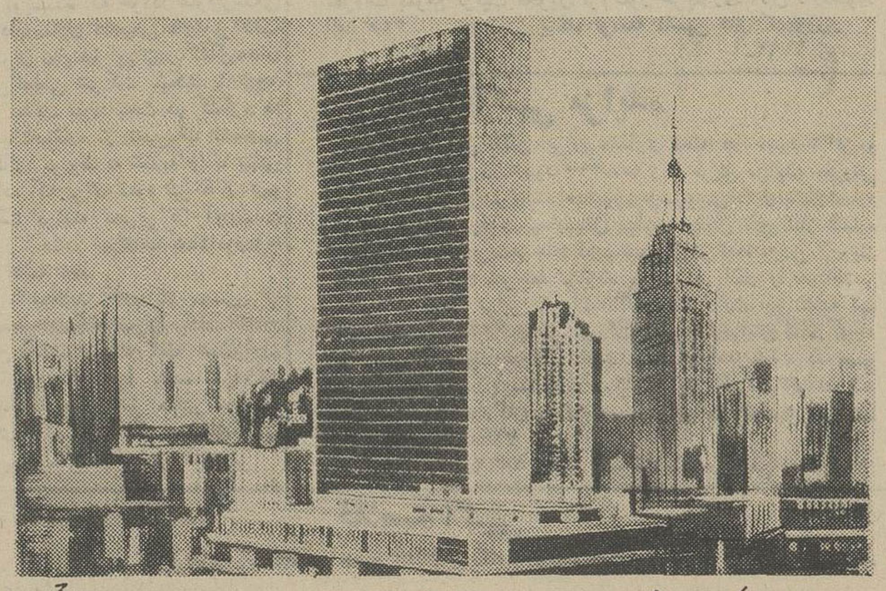

Carrier

شرکت شعله خاور

تخت جمشید - چهارراه بهار - تلفن ۴۵-۷۵۶۱۴۱

6-44

آتشی که نزدیک بسه هزار سال قبل افروخته شد

پس از شانزده قرن فراموشی از زیر خاکستر بیرون آمد

والاحضرت شاهپور غلامرضا
رئیس کمیته ملی المپیك ایران

بالاتر — تندتر — قویتر

المپیک، صلح مقدسی بود که هرقوم وملت از آن اطاعت میکردند

بزرگترین کنگره بین‌المللی‌المپیك از روز نهم تابیست‌و یکم اردیبهشت ماه در تهران تشکیل میگردد.

اعضای کمیته های ملی المپیك کشور های دنیا دراین مدت دور همدیگر جمع میشوند و درباره‌ورزش آماتور دنیا تصمیم میگیرند اینعده درباره مطالبی صحبت خواهند کرد که از ۲۷۴۳ سال قبل یعنی ۷۷۶ قبل از میلاد مسیح تا ۲۱۷ بعد از میلاد جریان‌داشت و در حدودشانزده قرن متوقف بود و مجددا جریان یافت بهمین مناسبت دراین صفحه مطالبی درباره بازیهای المپیك وپیدایش آن از نظر خوانندگان عزیز میگذرد.

* از یونان آغاز شد

یونانیهای باستان تنها ملتی‌بودند که بورزش قهرمانی علاقمند بودندو برای آن اهمیت قائل میشدند در اشعار «هومر» روح ورزش دوستی بیادگار مانده است و از این اشعار معلوم میشود که ورزش دریونان‌قدیم جنبه عمومیت داشته و بعضی حاکی است که رشته های ورزشی مانند ارابه‌رانی مشت‌زنی‌وکشتی مخصوص طبقه اعیان و اشراف بوده است.

مردم یونان در آنزمان ورزش را مظهر سعی وکوشش در راه زندگی میدانسته و کسانی را ورزشکار می‌خواندند که در کار زندگی کوشا وجدی بودند.

مرحوم احمد روح الایمان
دبیر کمیته ملی المپیك

امیر علائی
عضو کمیته ملی المپیك

* المپیاد

البته معلوم نیست که اصل کلمه المپیاد از کجا مشتق شده است‌بعضی ها نوشته‌اند که المپیاد بیاد بود مبارزاتی ساخته شده که بین‌خدایان (زئوس و کرنوس) بر سرقله کوه های «سیلن» و «اریمانتوس» برای تملك کره خاك درگرفته است و بعضی دیگر عقیده دارند که این کلمه مربوط باغستان‌مقدس «آلتیس» در آتن بوده که تا امروز تاج‌زیتونی

امیر امینی
دبیر کل کمیته المپیك

را که به برندگان مسابقات ورزشی میدهند از آن برمیدارند نهال اصلی این زیتون راهرکول قهرمان‌افسانه‌ای یونان از «هاپیر بارانس» با خودآورد اصل و ریشه المپیاد هرچه باشد مربوط به ۸۰۰ سال قبل از میلاد است و اولین مسابقه دو در دوهزارو هفتصد سال قبل بوده است‌ومسابقه هائی که در فواصل این سال تا ۲۱۷ بعد از میلاد انجام شده وسیله‌شخصی تئودوزوس اول رسما مسابقات‌ورزشی را ملغی ساخت. البته ورزشهای آن زمان بیشتر در جشنها و اعیاد ملی برگزار میشد و قهرمانان شاخه های ظفر که از درخت های زیتون جنگل مقدس زئوس چیده میشد به دست میگرفتند.

* صلح المپیك

بازیها هرچهار سال یك مرتبه تشکیل میشد و هنگام برگزاری آن درتمام‌مدت صلح عمومی حکمفرما بوده و هرگونه جنك وبرنامه رزمی موقوف میگردید. تمام راههاوجاده‌ها آزاد بودندو هیچکس بهیچ عنوان‌حق نداشت «صلح المپیك» را بهم بزند صلح المپیك صلحی مقدس بشمار میرفت و هرقوم و ملتی در دوران برگزاری بازیها مجبور بوده دست از جنك و ستیز بردارد و اسلحه خود را زمین بگذارد.

* آثار المپیاد

درسال ۱۸۶۲ یعنی تقریبا صد سال قبل یکی از باستانشناسان آلمانی موسوم به «کورتیوس» ضمن حفاری در معبد قدیمی المپی موفق شد آثار استادیوم بزرك المپیك باستان را کشف نماید. با کشف این استادیوم انگیزه رستاخیز بازیهای المپیك مدرن بوجود آمد و سرانجام درسال ۱۸۹۲ یعنی ۷۵ سال پیش یك فرانسوی بنام «بارون پیردوکوبرتن» بنام «ژولیوس» پایه گذاری شد و تاکنون برجای مانده است.

* تعطیل شد

در سده سوم میلاد در اثر تاخت و تاز وحشی ها به امپراطوری‌روم‌قدیم مسابقات از رونق افتاد وکنستانتین وسیله نابودی آنرا تهیه کرد ودر سال ۳۹۳ میلادی فرمان امپراطوری مشعل المپیك را از زیر خاکستر فراموشی بیرون کشید و دوباره برافروخت.

پیدایش کمیته بین‌المللی المپیك

روز بیست و پنجم نوامبر ۱۸۹۴ اتحادیه مجامع ورزشی و پهلوانی فرانسه و پنجمین سال تاسیس خود را در آمفی تاتر بزرك دانشگاه «سوربن» جشن گرفت بعدازسخنرانی دوتن از کارشناسان ورزش سومین نفر پشت تریبون قرار گرفت و در خصوص مسائل ورزشی مطالب‌جالبی ایراد که فوق‌العاده مورد توجه‌قرار گرفت این سخنران بزرك همان «کوبرتن» بود که بابیانات مستدل و متین‌خوشرکت کنندگان‌درجشن موسوم گردید ودر سال ۱۸۹۶ «ژرژ» پادشاه یونان نخستین بازیهای‌المپیك نوین را افتتاح کرد.

* تعداد کمیته ها

بموازات تجدید حیات بازیهای المپیك و توسعه و گسترش آن در سراسر گیتی تعداد اعضای کمیته بین‌المللی المپیك هم‌اکنون به ۱۲۳ کشور رسیده است که اینعده به اضافه عده‌ای از روسای کمیته ملی المپیك کشور ها در شصت وپنجمین کنگره تهران شرکت مینمایند.

* محل المپیك

از سال ۱۸۹۶ که اولین دوره بازیهای المپیك در آتن (یونان)انجام گردید بترتیب کشور های فرانسه، آمریکا، یونان، انگلستان، سوئد، بلژیك، هلند و آلمان یازده دوره بازیهای المپیك را هر چهار سال یکبار انجام دادند که بعضی ازکشور ها طی این چهل سال دوبار میهماندار شد.

بعد از فوتبال سایر ورزشهای دسته جمعی و سنگین بتدریج بین جوانان ایران متداول گردید و اولین فدراسیون یا جمعیت ورزشی که در ایران بوجود آمد در سال ۱۳۰۰ شمسی وفوتبال بود.

درسال ۱۹۳۶ میلادی که سیزدهمین بازیهای المپیك در برلن پایتخت‌آلمان انجام شد عده‌ای از جوانان ایرانی که در آنجا تحصیل می کردند به نمایندگی از طرف کشور ایران بدون اینکه در مسابقه شرکت جویند در مراسم بازیهای المپیك برلن‌حضور یافته و پرچم ایران را برفرازاردوگاه برافراشتند و بعداز اینکاردانشجویان ایرانی در ایران فکر تشکیل کمیته المپیك و پیوستن به کمیته بین‌المللی المپیك بوجود آمد و بالاخره در اردیبهشت سال ۱۳۲۵ شمسی (۱۹۴۷ میلادی) برای اولین بار در ایران اعضای کمیته ملی المپیك انتخاب و شروع بکار نمودند این عده عبارت بودند از آقایان دکتر علی کنی، مرحوم ابوالفضل صدری، مهندس شاهمیر، مهندس صادق، سرتیپ مبشری، سپهبد خاتم و محمودپور. در اینموقع لازم بود که بارسمیت دادن به فدراسیون های ورزشی‌ایران وعضویت در فدراسیون‌های بین‌المللی شالوده عضویت در کمیته بین‌المللی المپیك ریخته شود ودرنتیجه در اثر تشویق و ترغیب به پایه‌گذاری‌و تجدید حیات بازیهای المپیك نمودند آن جشن به پیشنهاد این شخص‌قرار شد که یك کنگره بین‌المللی در امر ورزش تشکیل شود و بعد در مورد قواعد و مقررات ورزش‌و مسئله آماتوریزم و تجدید حیات بازیهای المپیك مذاکرات مفصلی صورت‌گرفت و مقدمات کار بعهده کمیسیونی‌مرکب از نمایندگان کشور های ایالات متحده، انگلستان، فرانسه‌واگذار شد و اینان طی‌جلساتی‌قوانینی‌وضع نمودندودر کنگره‌پاریس‌طرح‌کوبرتن باتفاق آراء تصویب شد و کنگره مذکور بنام کمیته بین‌المللی المپیك

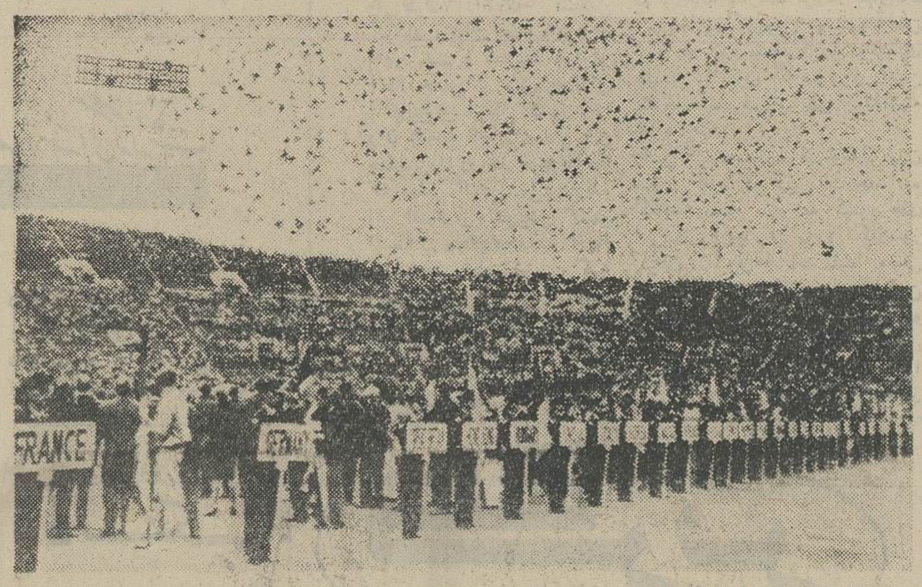

منظره‌ای از پرواز دادن کبوتر، یك سنت دیرین بازیهای المپیك، در آخرین المپیك (توکیو)

ازنطق افتتاحیه پیر دوکوبرتن در اولین‌المپیك نوین آتن:

در جهان آسایش و خوشبختی ملتها بستگی بصلح‌دائمی دارد صلحی که از حسن تفاهم بین‌المللی بدست میآید.

ورزش عامل موثری برای صلح است زیرا سلامتی نشاط، زیبائی راستی و دوستی متقابل صفات بارز مشترك ورزشکاران است دربدنهای سالم ومتناسب‌کاری و سستی جاندارد ورزشکار حقیقی انسانی نیرومند، خوش تیپ، بشر دوست وفداکار است.

اوری برانداج
رئیس کمیته بین‌المللی المپیك

و برگزار کننده بودند و عبارتند از آمریکا، یونان، فرانسه.

دو دوره از بازیهای المپیك درسال های ۱۹۴۰ و ۱۹۴۴ بعلت جنك‌جهانی انجام نگردید و بترتیب از سال ۱۹۴۸ انگلستان، فنلاند، استرالیا، ایتالیاو ژاپن‌برگزار کننده‌چهاردهمین تاهجدهمین دوره بازیهای المپیك بودند و نوزدهمین دوره سال آینده در نیو مکزیکو انجام میشود.

* جانشینان کوبرتن

پس از «کوبرتن» «کنت دوبایه‌لدتور» بلژیکی از سال ۱۹۲۵ تا ۱۹۴۲ و سپس «زیگفرید آدستردم» سوئدی تاسال ۱۹۵۲ جانشین کوبرتن بودند و سپس «اوری برانداج» آمریکائی که در آنزمان نایب رئیس بود با اکثریت آراء بعنوان ریاست کمیته بین‌المللی المپیك انتخاب گردید و هم‌اکنون دراین پست‌مشغول خدمت‌میباشد.

* کمیته ملی المپیك ایران

اگر ورزشهای باستانی کشتی، سوارکاری، تیراندازی و چوگان‌را بحساب نیاوریم در حدود هفتاد سال قبل فوتبال بعنوان اولین ورزش‌نوین از کشور های اروپائی بایران آورده

بارون پیردوکوبرتن
پایه گذار، تجدید حیات المپیك در جهان

والاحضرت فقید شاهپور علیرضا
اولین رئیس کمیته ملی المپیك ایران

شد.

فعالیت های آقای فتح‌اله امیرعلائی که‌در آنوقت مشغول مطالعات‌ورزشی در کشور های اروپا بود عضویت فدراسیون ها در فدراسیون های بین‌المللی رسمیت یافت و بایران ابلاغ گردید.

در سال ۱۹۴۸ هیئت رئیسه کمیته ملی المپیك بترتیب آقایان صدری، امیرعلائی، دکتر کنی، محمود ذکائی، مهندس صادق، مهندس شاهمیر، سرتیپ مبشری، فریدون شریف‌زاده، خانم محمودپور وکاظمو و روح‌الایمان انتخاب گردیدند.

پس از المپیك ۱۴۸ لندن که قهرمانان ایران نیز شرکت کردند والاحضرت فقید شاهپور علیرضا بریاست کمیته ملی المپیك انتخاب شدند وآقایان سپهبد جهانبانی، ابوالفضل صدری‌به سمت نواب رئیس و پروفسور مخبر فرهمند، امیر علائی، کاظمی وروح‌الایمان بسمت عضو مشغول‌کار شدند وباینترتیب کمیته ملی المپیك ایران با عضویت در کمیته‌بین‌المللی‌المپیك خودرا برای شرکت در بازیهای ۱۹۵۲ هلسینکی آماده نمودند تیمسارسپهبد امان‌اله جهانبانی از آنسال تاکنون بسمت نایب رئیس بورزش ایران خدمت میکند و از پایه گذاران‌این کمیته بوده‌است.

درسال ۱۳۳۳ پس از شهادت والاحضرت شاهپور علیرضا والاحضرت شاهپور غلامرضا پهلوی باین سمت انتخاب و بعضویت کمیته بین‌المللی المپیك درآمدند.

* دبیر کل

دبیر کل کمیته بین‌المللی المپیك درسال ۱۹۴۶ تاکنون آقای اتومایر سوئیسی میباشد و پس از تشکیل کمیته ملی المپیك ایران آقایان‌دکتر کنی، ذکائی مرحوم روح‌الایمان و امیرامین این پست را در ایران اداره کرده‌اند.

هیئت مدیره فعلی‌کمیته ملی‌المپیك ایران بریاست والاحضرت شاهپور غلامرضا پهلوی و نیابت ریاست آقایان تیمسار سپهبد جهانبانی، منوچهر قراگزلو است وآقای امیر امین دبیر کلوآقایان مجیدبختیار، سرهنك رحیمی، سرهنك سرودی، علی عبده مهندس پیروی و دکتر نخعی در آن عضویت دارند.

آگهی حراج

شرکت سهامی تلفن ایران مقداری اثاثیه اسقاط از قبیل میز و صندلی و نیمکت و کمد چوبی‌وبخاری و کولر و غیره موجود درانبار واقع درمرکز تلفن ضرابخانه رااز طریق حراج بفروش میرساند.

خریداران میتوانند همه روزه در سرویس اداری بانبار مزبور مراجعه و اثاثیه مورد مزایده را از نزدیك مشاهده وصورت ریز آنرا دریافت نمایند.

کمیسیون حراج اثاثیه فوق را در مقابل وجه نقد وفی‌المجلس فروخته و خریداران موظفند اثاثیه خریداری شده را منتهی ظرف هفت‌روز از محوطه انبار خارج نمایند والا شرکت سهامی تلفن ایران حق دارد باقیمانده را فروخته و قیمت آنرا بنفع شرکت تصاحب و یا بهر ترتیبی که صلاح میداند از انبار خارج نماید و خریدار حق اعتراض نخواهند داشت.

حراج اثاثیه از ساعت ۹ صبح روز شنبه نهم ازدیبهشت ماه ۴۶ در محوطه انبار شروع و تا خاتمه حراج همه‌روزه ادامه‌خواهد داشت و هرگونه مالیات‌و عوارض وهزینه‌های متعلقه باثاثیه بعهده خریدار خواهد بود. الف ۳۲۸

۱ـ۲ آـ۲۲۱۰ شرکت سهامی تلفن ایران

آگهی انتشار تمبر

وزارت پست‌و تلگراف‌و تلفن باطلاع عموم میرساند بمناسبت آغاز پانزدهمین سالگرد سازمان بیمه‌های اجتماعی یك سری تمبر یادگاری دریك قطعه بارزش ۵ ریال که درسازمان مستقل چاپخانه دولتی ایران بچاپ رسیده در روز چهارم اردیبهشت ماه ۱۳۴۶ بانتشار گذارده میشود علاقمندان تمبرهای یادگاری میتوانند از اول وقت اداری روز مذکور تمبر مورد علاقه خودرا از کلیه‌مناطق پستی و باجه های مرکزی تا۲۵سری‌خریداری نمایند کسانی که بیش‌از ۲۵ سری قصد خرید دارند بایستی تا روز قبل‌از انتشار درخواست و ارزش تمبر مورد تقاضای خود را بمدیریت کل پست وتلگراف تهران و حومه تسلیم نمایند

مدت اعتبار پستی تمبر مذکورشش ماه و تا روز چهارم آبانماه ۱۳۴۶ خواهد بود چنانچه پس‌از آن تاریخ روی مرسوله‌ای الصاق گردد آن مرسوله بدون تمبر تلقی خواهد شد. الف ۳۲۴

۱ـ۲ آـ۲۱۹۰

تغذیه‌ومواد‌خوراکی

از: دکتر موسی برال

اخیرا کتابی تحت عنوان تغذیه ومواد‌خوراکی‌منتشر شده‌است که‌از هر جهت‌جالب و شایان توجه‌است.

نویسنده که خوددر علوم‌پزشکی و داروسازی تخصص دارد و اغلب بعنوان نماینده ایران‌در کنگره‌های بین‌المللی شرکت میکند با توجه به مطالب مورد بحث در کنگره ها و با استفاده از تجربیات شخصی مطالب مربوط به تغذیه را با بیانی ساده که برای عموم نیز قابل فهم است برشته تحریر در آورده و قرار است‌در مجلدات بعدی‌موضوع را ادامه دهد.

ما موفقیت آقای‌دکتر موسی‌برال استاد دانشگاه تهران را در انتشار این کتاب تبریك گفته امیدواریم همانطور که خود وعده کرده‌اند مجلدات بعد را نیز منتشر سازندتا جای خالی این کتاب در میان کتب علمی و دانشگاهی پر شود.

آگهی بنگاه توسعه ماشینهای کشاورزی

بنگاه توسعه ماشین های کشاورزی باین وسیله باطلاع کلیه علاقمندان میرساند که برطبق سفارش بنگاه تعداد کافی‌تراکتور ۴۵اسب اونیورسال قابل تنظیم برای ردیفکاری و عملیات زراعتی چغندر قند بکارخانه سازنده سفارش داده شده و قسمت اول تراکتور های مذکور وارد گمرك شده است. از کشاورزان چغندرکار که مایل بخرید واستفاده تراکتور های فوق میباشند خواهشمند است‌برای گرفتن نوبت وانجام معامله به‌نمایندگی‌های بنگاه توسعه ماشین های کشاورزی و یاعاملین فروش تراکتور های اونیورسال در تهران و مراکز استان مراجعه نمایند تابرطبق مقررات بموقع ترتیب تحویل تراکتور خریداری آنان داده‌شود.

الف ۳۴۵ بنگاه توسعه ماشین های کشاورزی

۱ـ۲ آـ۲۱۹۲

آگهی مزایده

شرکت سهامی تلفن ایران مقداری تخته در حدود ۳۲تن و قرقره چوبی خالی در حدود ۳۰۰ عدد را از طریق مزایده بفروش میرساند خریداران میتوانند همه‌روزه درسرویس‌اداری بانبارشماره (۲) شرکت‌واقع‌درغرب بیمارستان پهلوی خیابان تاج‌وانبار شماره ۳ واقع درمحوطه بی‌سیم جاده قدیم شمیران مراجعه و پس ازرویت اجناس مزبور برك شرایط مزایده موجود در انبار را دریافت و پیشنهادات خودرا برابر مقررات تاآخروقت اداری روز شنبه نهم اردیبهشت ماه ۱۳۴۶ بدفتر شرکت واقع د رخیابان شاه کوچه لاله تسلیم و رسید دریافت دارند پیشنهادات درساعت ده صبح روز یکشنبه دهم اردیبهشت ماه ۱۳۴۶ باز وقرائت خواهد شد حضور پیشنهاد دهندگان یا نماینده مجازآنها درکمیسیون مزایده آزاد است. الف ۳۲۹

۱ـ۲ آـ۲۲۱۲ شرکت سهامی تلفن ایران

خلاصه آگهی

اداره کارپردازی آستانقدس حدود ۳۲۰۰تن گندم موجود درانبار مرکزی را از طریق‌مزایده بفروش میرساند:

خریداران میتوانند پیشنهادات خود رابراساس آگهی تفصیلی شماره ۳۳۱ ـ ۱۷ر۱ر۴۶ که در معابر عمومی و قابلو درب‌دارالتولیه الصاق گردیده تا آخر وقت اداری روز ۲۹ـ۱ـ۴۶ به آستانقدس تسلیم و درکمیسیون مربوطه شرکت‌نمایند.

سپرده مقرره بقرار هر تن ۲۰۰ ریال میباشد.

آـ۲۰۹۸ مدیریت مالی آستانقدس ـ مدنی مقدس

گی گز

شیرخشک گی گز وغذای گی گز مصرف بین‌المللی و معروفیت زیاد جهانی‌دارد

(۵۶ کشور)

PYROGAR پیروگار

SULFOBIS سولفوبیس

(SULFOGUANDINE BISMUTHEE)

فروش فرش

دست اول
فرش گلشن تلفنهای ۶۲۱۴۱۵ و ۶۲۱۴۲۱

قیمت فرشهای این فروشگاه بشرح زیر میباشد .

قالی کاشان اعلا متری	۴۰۰ تومان
قالی کاشان اعلا متری	۳۵۰ تومان
قالی کاشان اعلا متری	۳۰۰ تومان
قالی کرمان ۸۰ متری	۲۷۰ تومان
قالی کرمان ۸۰ متری	۲۴۰ تومان
قالی کرمان ۷۰ متری	۱۸۰ تومان
قالی تبریزی متری	۱۴۰ تومان
قالی تبریزی متری	۱۲۰ تومان
کناره کرمان متری	۱۵۰ تومان
کناره کرمان متری	۱۲۰ تومان
قالی ساروق متری	۳۲۰ تومان

و انواع قالیچه های ترکمن برنك‌های مختلف و قالیچه تبریزی و کاشان و قم و سایر شهرستان های ایران از همه رقم موجود است و در ضمن فرش های کهنه شما را نقدا خریداری و معاوضه مینمائیم خیابان پهلوی نرسیده به بیمارستان ارتش جنب بانك ملی .

خریداری

فقط یکبار تلفنا امتحان کنید
بازرگانی فردوست تلفن ۷۵۷۶۸۵
کلیه فرشهای کهنه و نوشما را تحت نظر کارشناسان مجرب جهت صادرات باروپا و امریکا بیش از سایرین خریداری مینماید و طی چند سال گذشته موسسه ما صداقت و درستی وانصاف خودرا به‌هزاران خانواده که بما مراجعه نمودند ثابت کرده‌است.

فرش کیهان تلفن ۷۶۳۷۷۶
انواع قالی وقالیچه کهنه ونو
مخصوصا قالی‌های سنگین قیمت را خریداریم بهتر است برای معاملات هر نوع فرش با سازمان فرش کیهان تماس بگیرید چون مشاورین مامجانا در اختیار شما خواهند بود.

فروشگاه فرش پیروز
تلفن ۶۸۱۳۸
فروشنده انواع فرشهای کاشان و کرمان و تبریز و غیره از قیمت بازار صدی بیست کمتر در ضمن فرشهای نوو کهنه شمارا بقیمت عادلانه نقدا خریدار است خیابان شاه چهارراه پیروز .

فروشگاه و نمایشگاه آسیا
تلفن ۶۱۳۸۳۲
یخچال ، تلویزیون ، اجاق‌گاز و فرش عادلانه خریداریم شاه چهارراه پیروز .

فروشگاه کالای مرکزی
بهتر میخرد تلفن ۶۵۰۵۷
همه نوع . یخچال ، تلویزیون ، اجاق‌گاز ،قالی و قالیچه ، رادیوگرام، ضبط‌صوت شمارا نقدادر محل‌خریدار است خیابان شاه چهارراه گلشن

فروشگاه شریفی ۳۶۸۰۳
جدید ترین موسسه ایست که در امر خریدو فروش کلیه لوازم خانگی از قبیل فرش ، یخچال و یخچال نفتی و تلویزیون شمارا عادلانه خریداراست سه‌راه امین‌حضور .

فروشگاه معینی
علاوه برخرید و تعویض فرش کهنه انواع فرش کاشان را با صدی‌بیست ارزانتراز همه جا دراختیارمشتریان محترم می‌گذارد . بوعلی جنب بانك سپه شماره ۳۷ تلفن ۲۸۹۶۴

فروشگاه تخت طاوس
فروشنده انواع یخچال و تلویزیون اجاق‌گازو کلیه لوازم منزل عباس‌آباد خیابان فرح جنوبی جنب‌تخت طاوس تلفن ۷۴۳۱۷

فروشگاه نیك تلفن ۷۵۷۵۴۶
بهترین خریدار قالی وقالیچه کهنه ونو یخچال . تلویزیون ، ضبط‌صوت

فرش عطابخش
فروش و معاوضه فرش نو با کهنه بازار سرای بوعلی تلفن ۲۲۶۱۷

فروشگاه ایران تلفن ۶۱۲۷۲۳
بهترین خریدار نقدی هرنوع یخچال کولر - تلویزیون - اجاق گاز -قالی و قالیچه و غیره خیابان شاه چهار راه پیروز

فروشگاه سعید - سرچشمه
تلفن های ۵۸۱۶۱۸ و ۳۸۶۶۷خریدار اثاث خانگی و فرشهای سنگین قیمت

فروشگاه آرمان تلفن ۶۹۶۲۳
بهترین خریدار یخچال ، تلویزیون، فرش ، چراغ گاز شاه چهار راه‌پیروز

قالی و قالیچه
فروشگاه شایان تلفن ۶۱۳۳۸۱
بهترین خریدار هرنوع قالی و لوازم منزل

تلفن ۲۹۶۷۴
خریدار فرشهای کهنه شما

شستشوی مبل وفرش

شستشوی مبل و فرش نوین
نوین سرویس تلفن ۶۲۵۸۶۳ با داشتن سابقه کار مبل‌های شما را بانضمام فرش تشك‌های ماشین با دستگاه برقی درمکان شما تمیزمی‌کند .
۱-۱۰ آ-۶۲۲

شستشوی مبل‌وفرش کلین سرویس مهرمبتکر، پیشرو
جهت شستشوی مبل و فرش درجای خودباموادآزمایش‌شده‌ودستگاه منحصر بفرد فقط به کلین سرویس اطمینان داشته‌باشید .تلفن ۹۵۴۵۴۶

شستشوی مبل وفرش ادیب
مبلهای شمارا بانضمام تشکهای ماشین باموادمجاز خارجی توسیله دستگاه‌های برقی بدون‌شکافتن درجای خود تمیز مینماید تلفن ۹۵۴۴۵۴

کارخانه فالیشوئی ابر
مجهزترین کارخانه فالیشوئی درایران زیرنظر متخصصین مجرب ۵۴۴۸۳

دوراکلین سرویس بین‌المللی آمریکا
وابسته به کارخانجات خشك شوئی تاول ماستر ایران . مبلمان وفرش - صندلی و سقف اتومبیل شما را در محل بدون شکافتن با مواد مجازخارجی و دستگاه های اتوماتیك تمیز می - نماید .
تلفن های ۷۵۸۳۹۵ - ۷۵۸۳۹۶

تعمیرات

تعمیرگاه تلویزیون الکترون
تلفن‌های ۷۶۳۶۸۳و ۷۵۶۱۱۶
تعمیر و نصب کنورتور وآنتن‌جهت فرستنده‌جدیدتلویز یونهای آر.سی.ا. شاوب‌لورنس-تلفونکن-سیبیرا-فیلیپس وسایر مارکها باسرویس مجهز سیار در منازل‌بویژه شمیرانات
۱-۱۵ آ-۶۰۴

تعمیرگاه تلویزیون‌احسان
تلفن ۷۴۳۶۳
نصب کنورتور جهت فرستنده‌جدید و تعمیر انواع مارکهای تلویزیون R.C.A شاوب لورنس ، تلفونکن ، سیبرا ، فیلیپس ، با سرویس مجهز سیار تحت نظر کار شناسان مجرب .
۱-۳۰ آ-۶۹۰

مهندسی تلویزیون ثابتی
تعمیر تلویزیونهای اروپائی‌وامریکائی ونصب کنورتور برای فرستنده های دولتی و آموزش‌و پرورش‌تلفن۶۹۱۷۰

تعمیرگاه تلویزیون سرویس هیلتون
تحت‌نظر مهندس بی‌جانی متخصص کارخانجات R.F.T آلمان
سرویس و تعمیرات انواع تلویزیون ونصب کنورتور تلفن ۷۵۸۴۰۰
۱-۷ آ-۷۱۳

مهندسی تلویزیون ملی
تعمیر تلویزیونهای R.C.A فیلیپس، شاوب‌لورنس و انواع تلویزیونهای امریکائی و اروپائی و نصب کنورتور خارجی با سرویس مجهز سیار .برای اطلاع بیشتر بتلفن ۹۴۶۵۳ مراجعه فرمائید.

سرویس تلویزیون‌گارانتی
تعمیر انواع مارکهای تلویزیون R.C.A فیلیپس - دمونت - زیمنس سیبرا - آدا وآماده نصب کنورتور درروی کلیه دستگاه های گیرنده با سرویس سیار بویژه شمیرانات تلفن ۶۲۸۳۷۱

تعمیرگاه تلویزیون R.C.A.
تعمیرانواع‌تلویزیون نصب دستگاه کنورتور درمنازل‌برای کلیه‌تلویزیون ها تلفن ۴۲۷۳۳ و ۶۹۵۱۴
۱-۲۰ آ-۷۱۰

تلویزیون سرویس R.C.A.
تعمیر انواع تلویزیون و نصب کنورتور در منزل ۶۷۵۹۸ و۴۸۵۳۳
۱-۳۶ آ-۶۳۹

سرویس تلویزیون نصیر
جهت تعمیر و نصب کنورتور برای انواع تلویزیونهای اروپائی وامریکائی درتمام ساعات در اختیار شماست‌تلفن ۳۷۵۳۰
آ-۶۳۰

شرکت‌مهندسین تلویزیون
باکارمزد کم سرویس سیار تعمیر همه‌نوع تلویزیون تلفن ۶۱۱۲۳۴

هرنوع یخچال نفتی را
خریداریم تلفن ۶۱۲۸۳۳
۱-۱۰ آ-۷۳۸

فروش اتومبیل

موتور وسپا اسپرت ۱۶۰
مرتب‌و سالم بدون واسطه بفروش‌می‌رسد ۳۰۳۸۶۴
۱-۳ آ-۱۱۷۱

پونتیاك مرتب وسالم‌مدل ۵۹
بدون‌واسطه‌بفروش‌میرسدتلفن۳۰۲۸۶۴
۱-۳ آ-۱۱۷۱

انواع جیپ لندرور۴۷۰۷۵

انواع فولکس واگنهای نو را ازشرکت سهامی عباد
خیابان امیر کبیر خیابان ملت تلفن های ۳۰۴۱۸۱ و ۳۰۴۴۷۲ خریداری نمائید .

فولکس وانت ۶۷
برای‌تمام روز موسسات وشرکت های محترم اجاره داده میشود ۹۳۹۱۱

یکدستگاه جیپ وانت
مدل ۱۹۶۴ بفروش میرسد برای بازدید به خیابان شاه‌مقابل ساختمان آلومینیوم اتوشوئی وتعمیرگاه کارون مراجعه و یاتلفن ۶۶۱۴۲ مذاکره نمائید .

می‌نی ماینر مدل ۶۰
بدون واسطه نقد بفروش میرسدتلفن ۳۰۴۴۱۷
آ-۱۶۷۷

کرایه

کالج بار
بارکش شهر وحومه
مبتکر بیمه اثاثیه
تلفن ۶۱۱۱۱۱ ۴۱۱۱۱

اتولوکس
اتومبیل‌های تشریفاتی با راننده‌برای داخل و خارج تهران میدان فردوسی تلفن ۴۴۶۰۵و ۶۱۱۳۷۰

ثلاث بار
پیشرو موسسات بارکش در شهر وحومه
بیمه اثاثیه منزل
تلفن :
۵۵۵۵۵

سازمانهای فرهنگی وفنی

کار و اموزش
با ۳۵۰ تومان باقساط
رادیو -ترانزیستوری - تلویزیون- نقشه‌کشی -برق و فشار قوی را عملا بیاموزید و بکار مشغول شوید‌خیابان پهلوی نبش بهرامی تلفن ۴۹۴۹۴

درموسسه زبانهای دنیا باماشین آموزش‌آخرین‌پدیده جهان دانش زبان بیاموزید
فکر میکنید نحوه کار ماشین‌هائی که زبان می‌آموزند چیست .
۱-ماشین بشما سئوال میدهد و جواب شما را تصحیح میکند بدون آنکه کسی یا عده‌ای متوجه اشتباه شما شده وشخصیت شما ازاین‌بابت ناراحت بشود .
۲- شما شخصا وبه‌تنهائی زبان‌می آموزید و مطابق استعدادی که دارید پیش میروید بدون آنکه از دیگردانش آموزان عقب بمانید یا منتظر کسی بشوید .
۳- ماشین آموزش یك درس را آنقدر برای شما تکرار میکند تا کاملا آنرافرا بگیرید .
۴- شما میتوانید قبل از ثبت‌نام‌دو جلسه رایگان از ماشین آموزش استفاده نمائید .
نشانی : خیابان فردوسی مقابل صندوق پس‌اندازبانك ملی ساختمان آفتاب شرق طبقه دهم .
تلفن ۳۶۵۹۶ - ۳۶۳۱۴ -۳۰۰۲۵

برای استخدام فوری
در آموزشگاه فائز ماشین نویسی را با متد جدید بیاموزید شاه‌آباد اول اکباتان تلفن ۳۵۷۵۷
آ-۷۴۷

نیازمندیهای روزنامه اطلاعات
تلفن: ۳۱۵۳۳

مستغلات

بازرگانی امینی ۷۹۰۰۹۰معاملات‌زمین وخانه نقد و اقساط و پول نارمك

بازرگانی شهرزاد
مرکز خرید و فروش زمین و ویلا . فرمانیه جنب کلانتری ۲ تلفن۸۸۱۷۰۹

آژانس ۲۵ شهریور
منزل شخصی‌ساز عباس‌آبادخریداریم تلفن ۶۴۵۴۸۷
۱-۲۰ آ-۶۰۷

اراضی ونك را خریداریم
آژانس ثروت تلفن ۳۰۵۳۴۹
۱-۳۰ آ-۶۱۱

زمینهای عباس‌آباد رانقدا
خریداریم خیابان پهلوی‌بالای پمپ بنزین بازرگانی جلالی تلفن های ۶۲۶۴۱۱ - ۶۲۴۱۹۳

زمین‌های ونك
را نقدا خریداریم خیابان پهلوی بازرگانی جلالی ۶۲۶۴۱۱- ۶۲۴۱۹۳

خریدوفروش املاك ۴۵۰۵۷

دفتر براتی شمیران
خیابان پهلوی باغ فردوس ۸۵۲۵۷۰
۱-۲۶ آ-۴۴۵

خرید و فروش اراضی
عباس آباد بازرگانی اندیشه۷۶۱۷۴۷

اراضی عباس آباد
نقدا فوری خریداریم سازمان‌بختیاری تلفنهای ۷۷۰۹۶۵ و ۷۷۱۳۸۸
۱-۲۰ آ-۶۲۴

قطعات اراضی کوی‌شمس
را خریداریم تلفن ۷۷۰۹۵۹
۱-۶ آ-۶۷۴

زمین مورد احتیاج
برای ساختن تعدادی خانه های مسکونی مدرن در اطراف دو جاده شمیران تقریبا ده‌هزارمتر زمین‌احتیاج داریم که‌صدی پنج بهای آن نقد و بقیه بتدریج که خانه ها فروخته شد پرداخت میگردد.طالبین عصرها باتلفن ۳۳۲۰۰ شرکت خانه سازی تهران مذاکره فرمایند .

قابل توجه مالکین اراضی بزرك
سازمان بختیاری
بمنظور تحقق بخشیدن به طرحهای آبادانی کشور مبتکر اقدامی تازه در زمینه تقسیم اراضی حومه تهران شده است و از کلیه مالکین دعوت مینماید جهت تهیه نقشه و تقسیم و فروش زمینهای خود با این سازمان مکاتبه و همکاری‌نمایند. آدرس تهران عباس آبادخیابان فرح شمالی روبروی منبع‌شماره ۲ سازمان بختیاری تلفن های شماره ۷۷۰۹۶۵ و ۷۷۱۳۸۸
۱-۵ آ-۶۵۸

آژانس استیفانی
بهترین خانه - زمین - مستغلات - اجاره یافروش بهر قیمتی موجوددارد تلفن ۴۱۹۳۹
۱-۳ آ-۹۸

معاوضه میشود

معاوضه
باغی بمساحت ۱۰۶۰۰ متر واقع در۷ کیلو متری کرج جاده ملارد دارای‌یك ساختمان ویلائی و درختان میوه‌پیوند خارجی و آب جاری دائم و چاه بعلت مسافرت بازمینی در داخل شهرمعاوضه میشود طالبین به تلفن ۹۵۳۷۹۵مراجعه نمایند .
۱-۳ آ-۲۱۵۲

اجاره داده میشود

منزل وآپارتمان اجاره‌ای
باشرایط سهل موجود است تلفن ۴۵۰۵۷

یك طبقه ساختمان مجهز
اجاره داده میشود تلفن ۷۷۰۲۸۷
۱-۱۲ آ-۷۱۹

شهر آرا خیابان ۱۹ شماره ۹ چهار اطاق و هال بزرك ۹۵۰۵۸۳
آ-۱۵۵۹

اجاره می‌شود

برای اجاره‌منازلتان بخارجیان
باتلفن ۶۰۰۰۰ تماس بگیرید.

برای‌اجاره‌منازلتان‌بخارجیان
باشماره تلفن ۴۵۰۵۷ تماس‌بگیرید

برای‌اجاره منازلتان بخارجیان
درشهر و شمیرانات با تلفن‌های ۶۱۲۹۶۴ و ۴۹۷۱۳ تماس بگیرید .

بفروش میرسد

یك قطعه باغ مشجر
یك‌قطعه باغ‌مشجر بمساحت ۱۸هزار مترمربع کیلومتر ۶جاده‌تهران‌ساوه با برق سه‌فازوچاه‌نیم عمیق واستخر و ساختمان دیوارکشیده شده بفروش میرسدباتلفن۲۷۸۰۶ مراجعه کنند.

ازساختمانهای زیباومستحکم
و عملیات عمرانی کوی شمس شمال خیابان ۴۵ متری سید خندان -تهران پارس دیدن کنید . دفتر فروش شمال مجیدیه انتهای خط۱۱۶میدان آریامهر تلفن ۷۷۰۹۵۹
۱-۲۶ آ-۶۷۲

زمین اوکازیون فروشی
فوری و چندین قطعه زمینهای‌ساختمانی در بهترین نقاط ونك به قیمت خیلی ارزان بقید فوری بفروش میرسد . آژانس ثروت تلفن ۳۰۵۳۴۹
۱-۲ آ-۷۲۰

خریداران بشتابید زمین در خیابان پهلوی
نزدیك بلوار ناهید و بیست چهار متری جردن جنب ساختمانهای راد به قطعات ۵۰۰ الی۶۰۰متر بقیمت مناسب بفروش میرسد آژانس ثروت تلفن ۳۰۵۳۴۹
۱-۵ آ-۷۳۴

ششدانك ۵ باب مغازه
واقع در خیابان کارون با آب و برق بفروش میرسد تلفن ۶۷۰۹۴
آ-۱۵۹۹

ویلای مدرن
شمال صاحبقرانیه یك طبقه شامل پنج اطاق با شوفاژ و کف پارکت‌در فضای ۱۰۰۰ متر با استخروتاسیسات قیمت تمام شده ۴۳۵ هزار تومان فروش ۳۸۵ هزار تومان تلفن ۶۰۰۰۰
۱-۳ آ-۷۵۴

واگذار می شود

اوکازیون -اوکازیون
کافه‌رستورانی درجه لوکس در بهترین نقطه تهران واگذار میشود تلفن ۷۴۱۴۸
۱-۴ آ-۷۴۳

دوباب مغازه با آب و برق
وزیرزمین خیابان‌شهباز ایستگاه‌سپهر بدون واسطه واگذار میشود مهندسی رادیو تلویزیون راك تلفن ۵۱۶۵۹
۱-۳ آ-۱۴۱۳

ساختمان

متر مربع ۴۵ تومان
فرش ماشینی زیباترین پوشش برای کف اطاق های ساختمان شما نشانی لاله‌زار نو چهارراه مهنا ساختمان‌البرز پلاك ۱ تلفن های ۳۳۳۰۴و ۹۳۶۱۴

رفع گرفتگی هرنوع لوله‌ساختمانی
بادستگاه تراکم هوا تلفن ۷۸۷۲۷

نقاشی ساختمان جانفدا
فوری ارزان باقساط۷۸۱۹۷۷

رفع گرفتگی لوله ساختمان
در۲ دقیقه سازمان تراکم تلفن ۸۸۱۶۸۱

نقشه ساختمان شما
طرح، نظارت ، اجرا دفتر فنی جوز توسط مهندس بازرگان ۷۰۲۰۳ - ۷۶۰۲۴۸
آ-۵۷۶

معاملات هر مقدار کاه
وهیزم باوسیله حمل ارزان تلفن ۷۰۴۴۷

معاملات پول

پول شرطی موجود است به‌تلفن های ۳۶۸۸۵و ۳۹۰۶۷ مراجعه فرمائید

پول شرطی دوشاهی موجود۳۱۹۵۸

پول تومانی‌دوشاهی۶۲۸۰۹۰

پول شرطی در مقابل
مبیع ارزنده نیازمندیم ۴۶۲۰۰

پول بیواسطه موجود باکپور۲۲۷۲۹
۱-۱۰ آ-۷۰۶

معاملات تلفن

وام درمقابل تلفن ۵۱۹۶۱

یك شماره تلفن‌خریداریم ۴۵۰۵۷

خرید وفروش تلفن ۲۷۷۷۰
۱-۳۰ آ-۷۲۶

تلفن۶ خریداریم ۴۵۰۵۷
آ-۶۲۰

راهنمای پزشکی اطلاعات

دکتر رحمت‌الله سمیعی
متخصص ودیپلمه ناسیونال بیماری های‌پوست‌و آمیزشی‌ازدانشگاه پاریس پذیرائی صبح‌و عصر باوقت قبلی‌تلفن ۷۶۱۴۱۴ خیابان تخت جمشید جنب چهارراه بهار .

ترك تریاك و هروئین
دکتر صفائی با ۲۷ سال سابقه و متد جدید بستری و سرپائی سعدی کوچه جنوبی بانك بیمه تلفن ۳۰۴۱۵۳

دکتر محمدرضا مسدد
دارای گواهی‌نامه از بروك مدیکال امریکا درمان‌قطعی‌بیماریهای آمیزشی مجاری -ادرار- زنان - دروازه دولت روبروی کمپانی فیات تلفن ۳۴۳۸۹

بیماریهای آمیزشی مجاری ادرار
میدان بهارستان خیابان صفی علیشاه
دکتر یحیی صدری

دکتراحتیاطی (دیپلمه‌امریکا)
بیماریهای آمیزشی مجاری ادرار خیابان سپه چهار راه پهلوی صبح و عصر ۶۸۴۸۷

تشخیص قطعی سرطان خون
دکتر نصرت الله گرجی دارای دیپلم ناسیونال از دانشگاه پاریس بیماری های خون - انواع کم خونی هادروازه دولت تلفن ۳۴۳۸۹

بیماریهای آمیزشی و مجاری
ادرار خیابان فردوسی شمالی کوچه صادق تلفن ۴۶۵۸۹
دکتر پولوسا

دکتر دانشگر
امراض مقاربتی ومجاری ادرار خیابان سپه مقابل پستخانه تلفن ۳۰۳۴۱۶

دکتر آسایش
بیماریهای مجاری ادرارو آمیزشی منوچهری ارباب جمشید ۱۱ پذیرائی ۶ونیم تا۸ونیم بعد ازظهر

دکتر عباس نیك نژاد
متخصص از دانشگاه پاریس بیماری های معده . روده . کبد .لوزالمعده درمان بواسیر بدون عمل . فیستول فیستور بامتد موثر خیابان گرگان جنوبی خیابان گرامی پذیرائی۳تا ۷ بعدازظهر

معالجه امراض مقاربتی وآمیزشی
خیابان شاهپور نرسیده سه‌راه بوذرجمهری دکتر جلال بهی‌زاد .

دکتر عباس جناب زاده
امراض آمیزشی مجاری ادراری - داخلی دارای گواهی‌نامه از دانشکده طب فرانسه خیابان منوچهری مقابل کوچه ژاندارك صبح و عصر فقرامجانی تلفن ۳۴۰۵۳

درمان زخم معده روده باطریقه جدید
دکتر هاشم رستگار میدان فوزیه‌اول شهباز پذیرائی ۴تا۹ بعدازظهر تلفن ۷۴۸۱۶

بیماریهای آمیزشی ومجاری ادرار
خیابان‌فردوسی مقابل‌بانکملی‌پس‌انداز
دکتر معانی

دکتر محمد علی صدیقی
بیماریهای‌آمیزشی-پوست -داخلی ترك‌مواد مخدره خیابان شاه چهارراه فروردین پذیرائی صبح‌و عصر تلفن ۴۹۵۲۶

دکتر داوران تلفن ۳۰۲۵۴۸
بیماریهای آمیزشی و مجاری ادرار چهارراه دروازه دولت صبح‌و عصر .

دکترسید محمدکاظم‌طباطبائی
تجریش متخصص‌واستادیار بیماری های داخلی‌میدان سربل‌اول مقصودبك تلفن ۸۵۳۵۶ - ۵تا۸ بعداز ظهر

ترك تریاك و هروئین
دکتراسلامدوست‌خیابان حشمت‌الدوله چهار راه گلشن تلفن ۶۱۳۰۶۷

داروخانه ها

داروخانه شبانه روزی
تخت جمشید
در تمام ساعات شبانه روز درخدمت شما است تلفن ۶۸۱۰۱ و ۶۷۸۲۳

داروخانه ودراك استور
شبانه روزی تخت طاووس
خیابان تخت طاوس نبش سنائی تلفن ۶۲۷۳۴۰

برنامه سینماها

* **عربسك** - سینماسکوپ - رنگی-سوفیالورن- گلدن‌سیتی (۶۱۳۲۶۹) ۱۱- ۳۰ر۳- ۳۰ر۵- ۳۰ر۷- ۳۰ر۹
* **دنیای زیبای برادران‌گریم** - بطریقه سینه راما - باصدای استروفونیك آتلانتیك (۶۲۷۱۷۱) ۳۰ر۱۱ - ۳۰ر۳ - ۳۰ر۶ - ۳۰ر۹
* **ساعت ۲۵** - سینماسکوپ - رنگی- آنتونی کوئین رادیوسیتی (۴۳۳۲۰) ۱۵ر۱۱- ۴۵ر۲- ۵- ۱۵ر۷- ۳۰ر۹ ب.ب (۶۹۶۴۱) ۱۵ر۱۰- ۱۵ر۳- ۳۰ر۵- ۴۵ر۷- ۱۰ آستارا (۸۴۰۲۲) ۳۰ر۱۰- ۲- ۱۵ر۴- ۳۰ر۶- ۴۵ر۸ ادئون (۳۸۱۱۸) ۴۵ر۱۰- ۲- ۱۵ر۴- ۳۰ر۶- ۴۵ر۸
* **دکتر ژیواگو** - رنگی- ۷۰ میلیمتری- عمرشریف دیاموند (۶۲۸۴۰۰) ۱۵ر۱۰ - ۲ - ۳۰ر۵ - ۱۵ر۹
* **زنك دلها** - برنده جایزه فستیوال کان -دوبله‌بفارسی کاپری (۴۸۴۰۱) ۱۱- ۳- ۵- ۷- ۹ ریولی (۷۵۷۷۷۷) ۱۵ر۱۱- ۳۰ر۳- ۳۰ر۵- ۳۰ر۷- ۳۰ر۹
* **سه شب پرماجرا** - سینماسکوپ - رنگی- پرت‌هاسی مولن‌روژ (۷۲۹۲۹) ۱۱- ۳۰ر۳ -۳۰ر۵- ۳۰ر۷ - ۳۰ر۹ مهتاب(۴۷۷۷۷) ۳۰ر۱۰ - ۳- ۵-۷-۹ دیانا (۴۷۳۶۵) ۱۰ -۱۲-۲ -۴- ۶ - ۸ - ۱۰ کریستال (۳۷۶۷۵) ۳۰ر۱۰ - ۳۰ر۲ -۳۰ر۴ - ۳۰ر۶ - ۳۰ر۸ اسکار (۹۵۰۸۹۸) ۱۱ - ۳۰ر۲ - ۳۰ر۴ - ۳۰ر۶ - ۳۰ر۸
* **میلیونرهای‌گرسنه** - بیك‌ایمانوردی- کتایون-همایون برلیان (۳۳۵۳۵) الوند (۵۵۵۳۸) ۱۰- ۱۲- ۲- ۴- ۶- ۸ زهره (۳۰۴۸۰۸) ۳۰ر۹- ۳۰ر۱۱- ۳۰ر۱- ۳۰ر۳- ۳۰ر۵- ۳۰ر۷ماندانا (۷۹۹۸۲) ۳۰ر۱۰- ۳۰ر۲- ۳۰ر۴- ۳۰ر۶- ۳۰ر۸
* **قدرت یك تیرانداز** - فرناندو سانچو- کویك هیل بولوار (۶۰۲۹۲) ۱۵ر۱۱- ۳۰ر۳- ۳۰ر۵- ۳۰ر۷ - ۳۰ر۹ آسیا (۴۲۹۰۹) ۱۱- ۳- ۵- ۷- ۹ سعدی (۳۶۴۶۸) سهیلا (۳۶۴۲۴) ۳۰ر۱۰- ۳۰ر۲- ۳۰ر۴- ۳۰ر۶ - ۳۰ر۸ ماندانا ۱۰- ۱۲- ۲- ۴- ۶- ۸
* **تك‌خال سرنوشت** - سینماسکوپ - رنگی- رویال (۴۹۷۸۵) حافظ (۳۴۰۷۴) ۳۰ر۱۰ - ۳- ۵- ۷- ۹ پاسیفیك (۷۳۳۱۱) پلازا (۴۴۲۵۵) ۱۱ - ۳۰ر۳ - ۳۰ر۵ -۳۰ر۷ - ۳۰ر۹ ایفل (۴۵۳۷۷) ناتالی (۹۵۴۵۳۴) ۱۰ -۱۲- ۲-۴- ۶- ۸-۱۰
* **تاریکی روی پله ها** - رنگی - رابرت‌پرستون - پارامونت (۴۸۳۲۱) ۱۱- ۳۰ر۳- ۳۰ر۵- ۳۰ر۷- ۳۰ر۹
* **صف قاتلین** - رنگی - دین‌مارتین - آن‌مارگرت متروپل (۳۹۴۱۰) ۳۰ر۱۰- ۳۰ر۲ - ۳۰ر۴- ۳۰ر۶ - ۳۰ر۸ تاج (۳۳۰۶۴) ۱۰- ۱۲- ۲- ۴- ۶- ۸- ۱۰ سانترال (۴۸۶۸۶) ۱۱- ۳- ۵- ۷- ۱۵ر۹
* **سرزمین گناه** - روسانا‌پودستا - ماگالی‌نوئل امپایر (۶۲۳۹۴۲) ۱۱- ۳۰ر۳- ۳۰ر۵- ۳۰ر۷- ۴۵ر۹
* **مرد** - سینماسکوپ - رنگی- پل نیومن نیاگارا (۶۵۳۰۷) ۱۱- ۳- ۵- ۷- ۱۵ر۹
* **اشاره** - رکس (۳۵۲۹۳) میامی (۷۴۳۲۹) همای (۶۹۶۶۴) ۳۰ر۱۰-۲ر۳۰- ۴ر۳۰- ۶ر۳۰- ۸ر۳۰ سیلوانا (۳۳۷۷۷) ۱۱- ۳- ۵- ۷- ۹شرق (۵۴۰۲۴) ۱۰- ۱۲- ۲- ۴- ۶- ۸
* **گوهرشب چراغ** - سینماسکوپ - رنگی- قائم‌مقامی اونیورسال (۶۶۹۵۳) ۳۰ر۱۰-۳۰ر۱۲- ۳-۱۵-۳۰ر۵-۳۰ر۷-۱۰ ایران (۳۶۳۵۴) نهران (۳۸۱۶۵) نپتون (۷۶۰۱۳۶) مونت کارلو(۷۹۷۴۱) ۳۰ر۱۰ -۳۰ر۲-۳۰ر۴ - ۳۰ر۶- ۳۰ر۸ ژاله (۳۰۴۱۲۰) کیهان (۹۲۳۶۰)پاساژگاد ۱۰ -۱۲-۲-۴-۶-۸
* **عشق و ناکامی** - رنگی - سوزان هایوارد مازستیك (۶۸۴۶۱) ۱۱- ۳- ۵- ۷- ۹
* **دختری در پاریس** - سینماسکوپ - رنگی -آن‌مارگرت تخت‌جمشید (۴۳۵۵۰) ۳- ۵- ۷- ۹
* **شب‌آشنائی** - سوزان پله شت کسری (۷۵۶۹۳۹) ۱۱ - ۳۰ر۲ - ۴۵ر۴ - ۷- ۱۵ر۹
* **یکه بزن** - فرانك - بیك ایمانوردی
* **بابوسه بکش** - سینماسکوپ - رنگی
* **دستبرد مردان طلائی** - سینماسکوپ - رنگی آریا (۳۹۸۸۴) ۳۰ر۹ - ۱۲ - ۲- ۱۵ر۴ - ۳۰ر۶ - ۳۰ر۸ فردوسی (۳۵۷۸۴) ۹ - ۱۱- ۱ - ۳- ۵- ۷ -۹
* **معبد فیل سفید** - سینماسکوپ - رنگی- سین فلین دنیا (۳۳۸۱۲) ۳۰ر۱۰- ۳۰ر۲ - ۳۰ر۴ - ۳۰ر۶ - ۳۰ر۸ نادر (۳۹۰۹۵) ۹- ۱۱- ۱- ۳- ۵- ۷- ۹- رامسر (۵۲۰۶۰) ۱-۳-۵-۷-۹ مراد (۷۳۳۸۲)۱۰-۳۰ر۱۲-۳۰ر۲-۳۰ر۴-۳۰ر۶-۳۰ر۸ جی (۹۱۲۰۷) ۱۰- ۱۲- ۲- ۴- ۶- ۸ کارون (۹۵۱۰۶۵) ۱۰- ۱۲- ۲- ۴- ۶- ۸
* **معجزه** - سینماسکوپ - رنگی- کارول‌بیکر-راجرمور مشعل (۳۳۸۲۶) ۱۰- ۱۲- ۲- ۴- ۶- ۸
* **شاه عباس ومرد پاره دوز** - نوشته پرویز صیاد - باشرکت علی نصیریان -عزت‌اله انتظامی-فرزانه‌تائیدی کارگردان انتظامی.
تالار ۲۵شهریور (۲۵۴۴۴) ۱۵ر۸بعدازظهر
* **سربازهای یك چشم** - رنگی- مارلون براندو بردیس ۳۰ر۱۰ - ۳۰ر۱۲ - ۳۰ر۲ - ۳۰ر۴ - ۳۰ر۶ - ۳۰ر۸

اطلاعات ۱۲۰۴

صاحب امتیاز و مدیر مسئول
عباس مسعودی
تهران -خیابان خیام
تلفنهای موسسه اطلاعات
تلفنخانه ۳۰۰۱۰تا۳۰۰۱۹
سردبیر روزنامه ۳۰۴۷۹۱
سرویس حوادث ۳۰۳۵۶۹
سرویس اقتصادی ۳۰۴۵۹۱
سازمان شهرستانها ۳۱۵۳۳
شعبه آگهیها ۳۰۳۶۳۳
نیازمندیها ۳۱۵۳۳
آگهی مجلات ۳۴۹۴۳
حسابداری روزنامه ۳۱۰۷۹
تهران ژورنال و ژورنال دوتهران ۳۰۴۷۹۳
آرشیو واطلاعات سالانه ۳۴۳۷۳
سازمان تنظیم آگهی ۳۰۴۵۹۳
اطلاعات هفتگی ۳۰۴۸۷۸
دختران و پسران ۳۰۳۳۱۳
ایران چاپ
چاپخانه اطلاعات تلفن ۳۰۳۹۶۵

SCHAUB-LORENZ
تعمیرگاه اختصاصی
تلویزیون-رادیو
شاوب لورنس
تلفن ۹۲۱۲۷ ۹۵۱۹۱۵

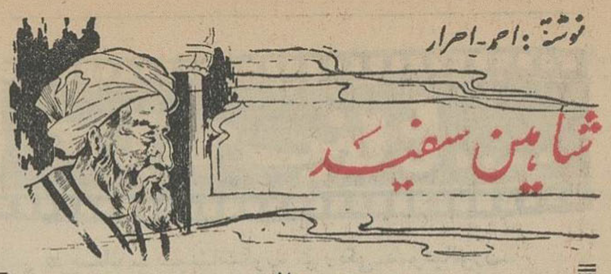

نوشته : احمد احرار

-۷-

میان حسن وامیره نگاهی کوتاه ورازگو مبادله شد . عمر از حادثه‌ای که‌برای سلطان سلجوقی پیش‌آمده بود چیزی نمیدانست و آنشب نیز از دوستان خود چیزی نشنید . اما پس ازچندی که‌خبر مرك شاه و بتخت نشستن فرزندش ملکشاه علنی گشت ومعلوم شدکه‌نظام‌الملك نیزدر مقام وزارت خویش‌باقی مانده است، حسن سخنان عمر رابخاطر آورد و مصمم شد که اونیز توصیه‌ای از امام برای نظام‌الملك درخواست کند .چه، حسن مثل همگان میدانست نظام‌الملك حق شاگردی امام‌موفق را فراموش نکرده و مراجعات‌استاد راهمواره گرامی میدارد .

فصل دوم- اصفهان

اصفهان باطبیعت دلکش ، باقصرها ، باغها ، مسجد ها ، کاروانسراها و بازارپرجنب‌و جوش آن ، همان شهری بود که‌حسن انتظار دیدنش را میکشید .

یکسال برمرك آلب‌ارسلان و فرمانروائی ملکشاه میگذشت . نظام‌الملك باقدرت و جلالی بیشتراز پیش براریکه صدارت تکیه‌داشت واز دارالحکومه اصفهان ، سرزمین پهناور سلجوقیان را که‌ازکرانه های‌سند تا سواحل دریای سیاه گسترش یافته‌بود اداره میکرد. درین منطقه وسیع نفوذ نظام‌الملك کم‌از اقتدار سلطان سلجوقی‌نبود، درهر گوشه‌ای ،ازبغداد گرفته‌تا مرو، نام نظام‌الملك برسردرموسساتی که‌بنام‌وی تاسیس یافته‌بود بچشم میخوردو ولاتوحکامی که ولایات‌و شهرها رابه «اقطاع» گرفته‌بودند ازو فرمان میبردند . معتبرترین «اقطاع» را در حکومت آل‌سلجوقی فرزندان وداماد هاو خویشان و بستگان وزیراعظم باختیار داشتند وسروکار آنها مستقیما باخواجه بود. ازوحساب میبردند وبوی حساب پس‌میدادند. بطوریکه ملکشاه ازکار کشورداری یکسره فارغ‌و سرگرم کشور گشائی بود واعتماد واعتقاد شدید وی به وزیر اعظم ،مانع آن‌بود که کسی‌اندیشه‌سعایت ازخواجه رابدل راه دهد. خاصه‌آنکه همه میدانستند عمال وکارگزاران نظام‌الملك حتی‌در خلوت شاه‌نیز نفوذدارندو خواجه باهزاران گوش‌و هزاران چشم همه‌کس وهمه‌جا رامراقب است .

حسن میدید که نظام‌الملك ذره‌ای از عداوت سخت خود نسبت به‌رافضیان عدول نکرده است‌و ملکشاه را که‌بخلاف پدر ،چندان دشمنی باشیعه نداشت دائماازیرپوفم وخطرات آنها برحذر میدارد. بعضی کاتبان و دیوانیان که‌بواسطه تبحرو استادی درکار خویش‌از جانب ملکشاه بخدمت مامور گشته بودند دائمادر معرض تهدید و مشکل‌تراشی نظام‌الملك قرار داشتند و تاآنجاکه در قوه خواجه‌بود ازفشار آوردن به‌آنها وحبس وزجرو شکنجه همکیشان دیگرشان که‌دستی بجائی واتکاء بحمایت کسی نداشتند فروگذار نمیکرد . خواجه‌منصب‌قاضی‌القضاةرانیز در عهده خویش داشت و درین مقام بود که میتوانست رافضیان را بانحاءمختلف مورد آزارو تعقیب قراردهد.

حسن بارها بچشم خود دیده بود مردمی را که‌باوضعی فلاکت‌آمیز بزنجیر کشیده ، دسته‌دسته از دیوان قضا بزندان واز زندان بسیاستگاه میبردند فراشان حکومتی نیز در طول راه از شلاق زدن برپیکر نیم‌برهنه آنان کوتاهی نمیکنند .

مردم بتماشا میایستادند و سئوال میکردند :

-اینها کیستند ؟

فراشان دارالحکومه میگفتند :

-ملاحده ... رافضی ها !

وبسیاری از مردم بشناختن آنها بانفرت نگاهشان میکردند واز روی تحقیر تفی‌نثار زمین میساختند .

درین میان وضع‌اسماعیلیه بدتراز شیعه بود . افسانه های عجیب ازعملیات فاجرانه اسماعیلیه زبان بزبان میگشت و مردم میگفتندآنها شرابخوار وبدکاره و لامذهبند . زیرا اسماعیلیان بخلاف شیعه که«تقیه» راجایز میدانستند غالبا از ابراز کیش خود امتناع نداشتند و داعیان آنها در شهرها میگشتند و علیرغم فشار وآزاری که درکاربود ،خلایق رابمذهب خود دعوت میکردند .

این صحنه‌ها تاثیر چندانی در حسن باقی نمیگذاشت زیرا او معتقد به «تقیه» بودو همچنانکه خودش ازمذهب خویش باکسی سخن نمی‌گفت فکر میکرد که ضرورتی ندارد دیگران نیز آئین خودرابرملاکنند و متحمل مکافات شوند . گذشته‌از آن ، حسن اندیشه‌هائی در سر و کارهائی درپیش داشت‌که بقدر کافی خاطر اورا مشغول میکرد واز اموری که کمتر بوی مربوط میشد حتی‌المقدور احتراز داشت .

آگهی مناقصه

موسسه استاندارد و تحقیقات صنعتی ایران مقدار ۴۷۵ متر بوزن تقریبی ۸۴۸۰ کیلو لوله آهنی سیاه بقطرده‌اینچ (مانسمان) را ازطریق مناقصه خریداری مینماید .

داوطلبان شرکت در مناقصه میتوانند همه روزه (باستثنای ایام تعطیل) در اوقات اداری شرایط مناقصه را درمقابل پرداخت ۳۰ ریال از اداره دبیرخانه‌موسسه‌واقع درخیابان ۴۰متری ایرانشهر- خیابان مدیری دریافت و تاساعت ۱۰ صبح روز یکشنبه سوم اردیبهشت ماه ۱۳۴۶ پیشنهاد خودرا باداره مزبور تسلیم‌دارند.

پیشنهادات واصله درساعت ۱۱ همان روزبازوقرائت خواهدشد. حضور پیشنهاد دهندگان درجلسه مناقصه آزادو موسسه در رد یاقبول هریك یا کلیه پیشنهادات مختار است . الف ۳۲۶

موسسه استاندارد و تحقیقات صنعتی ایران

آ-۲۱۹۸ ۱-۲

ازامروز نام نویسی میشود :

کلاس آشپزی ایرانی

زیرنظر خانم گریگوریان

دورهٔ دوماه ، برای یادگرفتن انواع غذاهای‌ایرانی

کلاس شیرینی پزی

دوره یك ماه ، برای فراگرفتن انواع شیرینی‌ها

کلاس آشپزی

دوره سه ماه ، برای آشنائی باهمه غذاها وخوراکهای فصل

علاوه براین، برای دوره جدید این‌کلاسها نامنویسی میشود :

خیاطی ، ماشین نویسی ، آرایش وزیبائی، زبان انگلیسی، گلسازی منشیگری ، شمع سازی و شش ساله ابتدائی

برای نامنویسی بدبیرخانه انجمن دوشیزگان وبانوان درمحل جدید (خیابان بهارشمالی، نبش نامجو، شماره ۲۵۴ تلفن ۷۵۶۸۳۱) مراجعه فرمائید. دبیرخانه انجمن دوشیزگان‌وبانوان

خاطرات دورقیب

نوشته : دریاسالار مونتباتن دریاسالار ترا اوکا

ترجمه : دکتر منصور مصلحی

-۷-

من جوانترین فرمانده متفقین بودم

کتاب روز

ازپرزیدنت روزولت اجازه تغییر وتبدیل افسران امریکائی زیردستم را - درصورتی که ضروری باشند -خواستم .او گفت :

-موافقم ولی‌اینکار را مستقیما نکنید. در مورد هر افسری حتی ژنرال«استیلول» یك تلگراف خصوصی‌برایم‌بفرستیدترتیبش راخواهم داد .

... بدین ترتیب در سن ۴۳سالگی‌فرمانده عالی نیرو های متفقین در شرق دور شدم، در حالیکه بیست‌سال از ژنرال مك‌آرتور و ۱۰ سال از ژنرال آیزنهاور کوچکتر بودم. بعد از یك مسافرت‌بواشنگتن و ملاقات با فرماندهان امریکائی و تعیین همکارانم بکبك بازگشتم وسرگرم بررسی مشکلات‌کارم شدم .

این‌مشکلات عبارت بودند از : روحیه افراد -باد وبارانهای موسمی - مالاریا - مسائل مربوط به زمین و . . .

درمورد روحیه افراد باید گفت که دو سال بود که مادر شرق‌دور شکست می - خوردیم ، چه در زمین، چه در دریا و چه در هوا . پس معجزه ئی می بایست تاروحیه افراد تقویت شود .

ضمن مطالعه باخبرشدم که بمدت پنج‌ماه که فصل‌باد وبارانست طرفین دست ازنبرد می کشند ،دراین مدت ارتفاع‌باران به پنج مترمیرسد . اما ادامه نبرد در موسم‌باد و باران مزایائی برای‌ماداشت و بهمین جهت تصمیم‌بانجام آن گرفتم .

دراین مدت سال که دشمن انتظار هیچ حرکتی از ماداشت بدو حمله بردیم و طبیعی‌است که پیشرفت های مهمی هم‌بدست آوردیم .

دشمن قوی دیگر ما مالاریا بود . اما بایك برنامه صحیح این بیماری را هم به صورت همکار خود در آوردیم .بدین ترتیب که طرحهای پیشگیری ما افرادمانرادرمقابل مالاریا مصونیت کامل بخشیدند درحالیکه ژاپنیها مرتبا بوسیله آن‌از پای در می - آمدند . اما وقتی من فرماندهی نیرو های شرق‌رابعهده گرفتم ۱۳۵ درصد افراد این ارتش دچار مالاریا بودند . به عبارت‌دیگر تمام افراد سالی یکبار ویك سوم افراد سالی دوبار به آن مبتلا می‌شدند .

درسال ۱۹۴۳ درمقابل هر نفر مجروحی که به بیمارستان‌میرفت۱۲۰ نفربعلت ابتلاء بیکی‌از بیماریهای گرمسیری بستری می - شدند .

مابا استفاده از « د . د . ت » که اختراع خود آلمانیها بود و چند داروی دیگر تعداد مبتلایان بیماریهای گرمسیری را به ۶درصد تقلیل‌دادیم .

بهر حال تا حدودی بر این مشکلات غلبه کردیم .

بدرخواست چرچیل ژنرال «ومیگات » نیز همکار من شد و همراه گروهش بنام « نفوذ عمیق در جنگل » صد هاکیلومتر عقب خط جبهه ژاپنیها بکار پرداخت .

در آن زمان ماچون نیروی هوائی‌دراختیار نداشتیم مجروحین خودرا با مقداری آذوقه و یك طپانچه و شش فشنك در جنگل ها باقی میگذاشتیم .

من باکمك ژنرال آمریکائی « هاپ‌آرنولد» یك گروه کوماندوی هوائی برای کمك باین افراد تشکیل دادم .

این افراد با کمك هلیکوپتر وهواپیما های سبك یك مسئله انسانی ما را حل کردند و مجروحین و بیمارانیرا که درجنگل رها میشدند نجات میدادند .

مشکلات کار برای نبرد در جبهه جنوب شرقی آسیا بسیار زیاد بودند : هواپیمای حمل‌و نقل باندازه کافی نداشتیم . کشتی های نیروبر ما را بجبهه اروپا منتقل کردند و بمن دستور دادند تمام خمپاره های ۱۱۴ میلیمتری بسیار موثر خود را برای‌آیزنهاور بفرستم .

بهر تقدیر من پست جدید خود را نیمه شب ۱۵ نوامبر ۱۹۴۳ تحویل گرفتم .

مقر اصلی ستاد من در دهلی جدیدبود.

دراین زمان ژنرال « استیلول » آمریکائی مسئولیت های زیادی در جبهه خاور دور بر عهده داشت و روزولت هم اصرار میورزید که من او را بسمت آجودان خود انتخاب کنم .

اما من باینکار راضی نبودم چون می - دانستم که استیلول بشدت ضد انگلیسی است . دراین بین ژنرال چیانکایچك بدنبال یك اختلاف«استیلول » را از سمت ریاست ستاد ارتش خود برکنار کرد .

این واقعه درست مقارن بود با ورود من به « چونك کینك » برای ملاقات با «چیانکایچك ».

در آنجا با استیلول ملاقات کردم وچون میدانستم که او تنها افسر غربیست که نیرو های چینی دستوراتش را بامیل اجرا میکنند ، ژنرال « سومرول » را مامور کردم‌که چیانکایچك را از برکناری استیلول باز دارد و گفتم که در غیر اینصورت نیرو های چینی را از نبرد با دشمن باز خواهم داشت .

ژنرال «سومرول » ماموریت خود را با موفقیت انجام داد و همین باعث‌شد که بین من و «استیلول » روابط دوستانه نزدیکی بوجود آید .

بعد از بازگشت از « چونك کینك » تصمیم گرفتم برای تقویت و روحیه‌سربازانی که‌مورد تهاجم‌لشگرهای ژاپنی مقیم بیرمانی قرار گرفته بودند شخصا به جبهه های جنك سفر کنم .

دراین سفر سربازان را دور خودم جمع میکردم و بدوازده زبان چند کلمه‌ئی با آنها صحبت میداشتم . بدانها میگفتم :

- شما خودرا سربازانی فراموش شده میدانید که در جبهه ئی فراموش شده می جنگند . ولی من باینجا آمده‌ام تا شما را از اشتباه بیرون‌آورم . شماسربازان‌فراموش شده یك جبهه فراموش شده نیستید ، در واقع تابحال هیچکس صحبتی در باره‌تان نشنیده است .

سرباز ها که انتظار چنین سخنی را نداشتند سخت خندیدند و دیگر حاضربودند در هر شرایطی بجنگند .

«ناتمام»

لرد مونتباتن دریاسالار بسیارجوانی که در جبهه بیرمانی شکست را به پیروزی تبدیل کرد

تجدید آگهی

پیرو آگهی شماره ۲ر۱۵۷۳۷- ۲۸ر۱۲ر۴۵ شهرداری اراك برحسب موافقتنامه شماره ۲۳۲۸۷- ۱۷ر۱۲ر۴۵ مقام استانداری استان مرکزی ۱۵قلم لوله ولوازم انشعابی را بشرح زیر :

۱- لوله نمره ۱۵۰ (۶ اینچ)ازنوع گالوانیزه نروژی و یا بلژیکی ۵۰۰ متر
۲- لوله نمره ۱۰۰ (۴اینچ) ازنوع گالوانیزه نروژی و یا بلژیکی ۱۲۰۰ متر
۳- لوله نمره ۸۰ (۳ اینچ) از نوع گالوانیزه نروژی و یا بلژیکی ۸۲۰ متر
۴- لوله نمره ۶ (۲ اینچ) از نوع گالوانیزه نروژی و یا بلژیکی ۷۰۲۰ متر
۵- لوله نمره ۴ (۱½ اینچ) از نوع گالوانیزه نروژی و یا بلژیکی ۲۱۰۰ متر
۶- لوله نمره ۳ (یك اینچ) از نوع گالوانیزه نروژی و یا بلژیکی ۲۱۰ متر
۷- سه راهی نمره ۶ فولادی (۲ اینچی) ۸۰۰ عدد
۸- سه‌راهی نمره ۴ فولادی (۱½ اینچی)۲۰۰ عدد
۹- سه راهی نمره ۳ از نوع فولادی(۱اینچی) ۵۰ عدد
۱۰- سه‌راهی نمره ۱۰۰×۱۵۰ میلیمتری ۱۰ عدد
۱۱- سه‌راهی نمره ۸۰ (سه اینچی) ۷۵ عدد
۱۲- سه‌راهی نمره ۱۰۰×۱۰۰ میلی متری ۱۰ عدد
۱۳- دربوش نمره ۲ سانت ۱۰۰۰ عدد
۱۴- دربوش نمره ۶ سانت ۱۰۰ عدد
۱۵- دربوش نمره یکصد میلیمتری ۱۰ عدد

از طریق مناقصه بشرح زیر خریداری می نماید .

۱- پیشنهاد دهندگان موظفند پیشنهادات‌خود را باذکر قیمت هریك از اقلام فوق بطور وضوح تفکیکا تعیین و تسلیم دارند .

۲- پیشنهاد دهندگان بایستی معادل ۵٪ کل مبلغ پیشنهادی خود اسناد خزانه تهیه‌و ضمیمه‌برك پیشنهادی تسلیم دارند .

۳- پیشنهادات بایستی در پاکت لاك‌ومهرشده که روی آن (جمله پاکت پیشنهادی لوله و لوازم لوله‌کشی شهرداری اراك) قید شده باشد تا ساعت ۱۰ صبح روز یکشنبه ۱۰ر۲ر۴۶ بدفتر شهرداری تسلیم دارند و پیشنهادات واصله ساعت ۱۱ همان روز باحضور اعضاء کمیسیون مربوطه باز و قرائت وحائزحداقل تعیین‌وپس‌ازکسب مجوزقرارداد منعقدخواهد شد مدت تحویل کلیه اجناس از تاریخ انعقاد قرارداد ۱۵ روز خواهد بود که‌درازاك بایستی تحویل گردد و پس از انقضای مدت چنانچه‌اجناس تحویل نگردد مشمول جریمه مقرره بقرار روزانه مبلغ ۵۰۰ ریال خواهد بود .

۴- به پیشنهادات فاقد سپرده و مخدوش و مشروط و پیشنهاداتی که در غیر وقت مقرر برسد ترتیب اثر داده نخواهد شد و حضور عموم‌پیشنهاد دهندگان در جلسه مناقصه آزاد وشهرداری دررد یاقبول یك‌و یاکلیه پیشنهادات مجاز است سپرده نفر دوم تا انعقاد قرارداد بانفر اول در صندوق شهرداری باقی بوده تا چنانچه نفر اول از عقد قرارداد خودداری نمود وسپرده آن‌بنفع شهرداری ضبط گردیده و بانفر دوم قرارداد منعقد گرددواین معامله بارعایت کامل مقررات آئین‌نامه معاملات دولتی انجام خواهد گردید کلیه‌هزینه‌اعم ازمالیات و عوارض و غیره و هزینه درج آگهی بعهده‌برنده مناقصه خواهد بود .

شهردار اراك - قراگزلو

آ-۲۱۱۲

عریضه سرگشاده

پیشگاه مبارك بندگان شاهنشاه آریامهر

جان‌نثاران اهالی بخش مرزی نمین که بطور کافی ووافی از نتایج درخشان انقلاب سفید و نجات بخش شاه و ملت برخوردار شده‌ایم و از جمله ایجاد سد لوله کشی‌آب مشروب ساختمان برق و تغییر مسیر راه شوسه آستارا اردبیل و عبور آن از نمین و همچنین عبور راه شوسه دشت‌مغان از نمین از توجهات شاهانه و نظریات موافق استاندار محترم‌آذربایجان شرقی که همیشه نسبت به‌عمران وآبادی این بخش مبذول میفرمایند قدردانی‌وسپاسگزاری نموده واز پیشگاه مبارك پدر تاجدار خودعاجزانه استدعامینماید که‌باصدور امر جهانمطاع ملوکانه مقرر فرمایند از جناب تیمسار سرتیپ صفاری استاندار محترم تشویق وقدردانی بعمل آید و بدینوسیله موجبات دعاگوئی عموم اهالی و ساکنین حق شناس این بخش را فراهم فرمایند .

باتقدیم احترامات فائقه‌ازطرف اهالی نمین سید داود سلیمانی- سید اصغر امیراقبالی - علی اکبر مرادجو - سید فتح‌الله امیرسرهنك‌پور - فرامرز یوسفی - حاج علی شهبازی -فتح‌الله صالح زاده - اسمعلی رستمی - علی اسبقیان - غلامحسین نظافتی.

آ-۲۱۰۶

نوجوینت کانکریت پایپ‌کمپانی مالك اختراع شماره ۲۶۹۷ مربوط به (ماشین برای ساختن مجرای بتونی‌درتوی خندق)

میل‌دارد باصاحبان‌صنایع درایران‌برای بهره برداری از اختراع خود وارد مذاکره شود برای اطلاع بیشتر به دفتر حقوقی دکتر آ. آقایان وهمکاران خیابان سوم اسفند ۱۴۹ مراجعه فرمائید .

استا میکاربن ن. و . مالك اختراع شماره ۳۸۶۹ مربوط به (طریقه تهیه امینولا تنامز)

میل دارد باصاحبان صنایع درایران بهره برداری از اختراع خود وارد مذاکره شود برای اطلاع بیشتر به دفتر حقوقی دکتر آ. آقایان وهمکاران خیابان سوم اسفند ۱۴۹ مراجعه فرمائید .

آگهی مزایده شماره ۱ر۱۳۴۶

شرکت‌برق منطقه‌ای تهران دوقلم کالا های مشروحه ذیل

الف - قرقره خالی کابل‌وسیم اعم از شکسته وسالم حدود دویست‌تن

ب- تخته صندوقی -در و چوب -اثاثیه اداری اسقاط وغیره حدودیکصدتن

را از طریق مزایده کتبی‌بفروش میرساند داوطلبان شرکت دراین مزایده می توانند همه‌روزه درساعات‌اداری (بجز ایام تعطیل)با مراجعه بانبارهای زیر.

۱- انبار فرح‌آباد واقع در خیابان سپهبدرزم‌آراء سه‌راه فرح‌آباد

۲-انبار خیابان سپهبدرزم‌آراء واقع در خیابان سپهبدرزم‌آرا کوچه‌روبروی پمپ‌بنزین

۳- انبار کل واقع در جاده جنوبی کرج‌بعداز کارخانه شاه‌پسند جنب کارخانه سپنتا اجناس فوق‌الذکر را از نزدیك بازدید نموده و در صورت تمایل نسبت‌به‌شرکت در این مزایده‌بقسمت اموال و انبار های این شرکت‌واقع در میدان ژاله مراجعه و باپرداخت مبلغ یکصدریال‌ورقه‌شرایط و مشخصات مزایده را دریافت‌وپیشنهاد های خود را حداکثر تا آخر وقت‌اداری روز پنجشنبه چهاردهم اردیبهشت ماه یکهزار وسیصد و چهل‌و شش به صندوق پیشنهاد هاواقع در ساختمان مرکزی این‌شرکت بیندازند . الف ۳۴۳

شرکت‌برق منطقه‌ای‌تهران

آ-۲۲۰۴ ۱-۲

دلائل (خوبی) برای پروازبه آمریکای شمالی وجود دارند . ولی فقط امسال دلیل (بهتری) درپیش است .

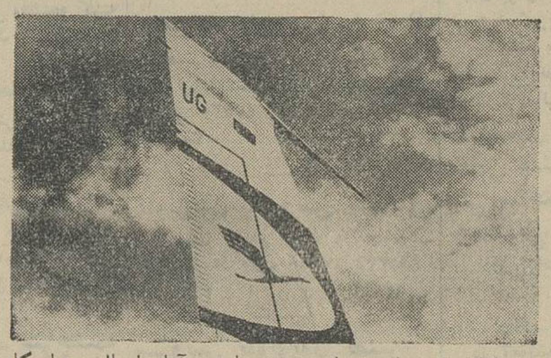

نمایشگاه عظیمی از هفتم اردیبهشت تا ششم آبان امسال - نمایشگاه «انسان و دنیای او» - در منترآل برگزار میشود. طرحهای نوین و آخرین پیروزیهای فنی در نمایشگاه نامبرده ، بیش از هر جنای دیگری ، شما را برؤیای سال ۲۰۰۰ نزدیك خواهد ساخت .

دیداری‌ازغرفه‌ی EXPO 67 ،درواقع، امسال برای‌همه‌مسافران‌به‌آمریکای شمالی «ضروری» است. وبدینجهت ما برتعداد پروازهای‌خود به‌منترآل افزوده‌ایم. آژانس مسافرتی یاتای شما ویاهریك ازادارات لوفت‌هانزا درکمال خوشوقتی راحت ترین پرواز را از بین۶۶ پروازهفتگی‌ما از آلمان به کانادا وایالات متحده آمریکا بشما راهنمائی خواهندکرد .

لوفت هانزا

با هزینه‌ای در حدود ۵۱ میلیون ریال

۷ طرح مهم آبادانی در خراسان اجرا میشود

قرارداد اجرای ۷ طرح آبادانی در خراسان بمبلغ پنجاه و یك میلیون ریال بین دفتر فنی استانداری و پیمانکاران مربوطه بامضاء رسید.

خبرنگار مادرمشهد از قول سخنگوی دفترفنی استانداری خراسان گزارش داد: این طرحها شامل ساختمان مهمانسرا در شهر های طبس، قاین وبیرجند و لوله‌کشی شهرهای سربیشه وبهبندان بمبلغ ۲۶ میلیون ریال‌می‌باشد. همچنین کارمناقصه ساختمان راه شاندیزوقطعهٔ چهارم راه‌مزدوران-سرخس بمبلغ ۲۵ میلیون ریال خاتمه پذیرفت. ساختمان ۱۵۳ دستگاه‌خانه ارزان قیمت نیز در خیابان طبرسی مشهد آغاز شد که در آینده‌نزدیکی باتمام میرسد و تحویل آلونك‌نشین ها خواهد شد.

ریزش برف و باران در شهرستانها

کولاك و برف و سرما دو قربانی گرفت

در ۴۸ ساعت اخیر هوای بعضی از شهرهای شمالی ایران منقلب شده و در بعضی از نقاط کشور برف وباران باریده است.

*** باران در خراسان**

طبق گزارش خبرنگار ما درمشهد: هوای مشهد از ساعت ۶ صبح دیروز طوفانی توام باگردو خاك گردید و بدنبال آن ریزش باران در نواحی کوهستانی مشهد آغاز شد.

از پریشب ریزش باران در شهر های شیراون، درگز و قوچان نیز آغاز گردیده است.

*** قربانی کولاك**

سرما و کولاك برف درنمین قربانی گرفت، مردی بنام «علی‌آقاشاهرخی» ازساکنان روستای خانقاه علیا از توابع نمین که برای خرید مایحتاج روزانه‌اش به‌شهرمی‌آمددر بیابان‌دچار کولاك شدید شد و راه خود راگم کرد. وی که سرگردان و نگران ازروی انبوه برف گام بر میگرفت ناگهان به قعر دره‌ای‌درحوالی رودخانه نمین افتاد و بقتل رسید.

طبق گزارش خبرنگار ما درنمین: روز بعد جسد «علی‌آقاشاهرخی» توسط یکی‌از اهالی ده مذکور پیدا شد و جریان باطلاع مقامات مربوطه رسید و جنازه مقتول که بر اثرسرما سیاه شده بود مدفون گردید.

*** ریزش باران درگیلان**

بنابگزارش خبرنگار ما دررشت: ازنیمه‌شب پریشب ریزش باران در رشت شروع گردید و در چند شهر دیگر گیلان نیز باران‌ریزش کرد. براثربارندگی، هوای گیلان سرد شده است.

*** برف در سراب**

بدنبال انقلاب هوا درسراب و نقاط اطراف، ازساعت ۶ صبح دیروز برف توام باکولاك شدید در این شهرآغاز شد و بیش از ۱۵ سانتیمتر برف بزمین نشست شدت سرما درسراب بحدی بودکه‌شکوفه‌های درختان‌دچار سرمازدگی شد و مردم بار دیگر بسراغ لباسهای گرم و بخاری‌رفتند.

*** از سرما سیاه شد**

پریروز جنازه جوان ۲۰ ساله‌ای بنام نعمان فرزند حسین احمدی ساکن قریه «دزگیر» ازتوابع «مرگور» رضائیه که ازسرما سیاه شده بود از زیرتوده های برف دربیابانهای نزدیك قریه‌پیدا شد. نعمان درجریان‌برف‌وبارندگیهای اخیر منطقه «مرگور» ناپدید گردیده بود.

قربانی نزاع

خبرنگار مادر بندر عباس گزارش داد: پریروز یك نزاع دستجمعی در قریه «سهرابی» بندر عباس روی داد وطی آن زنی به نام «آمنه‌خرگر» یکی از منازعین به قتل رسید. جریان از طرف پاسگاه ژاندارمری قریه مذکور تحت تعقیب قرار گرفت‌و چند تن باتهام ایجاد نزاع دستگیروتحویل مقامات قضائی گردیدند.

متخصصین آمریکائی تعلیم و تربیت

ازکلاسهای مبارزه بابیسوادی قزوین بازدید کردند

خبرنگار مادر قزوین گزارش داد: بعدازظهر پریروز آقایان دکتر «سنیاکر»، دکتر «هارت» و (کایزر) متخصصین تعلیم‌وتربیت تبعه آمریکا، برای بازدید کلاس های پیکار بابیسوادی وارد قزوین شدند و باتفاق‌آقا ی‌ایزدی رئیس آموزش وپرورش و آقای عزیزی رئیس پیکار بابیسوادی وچندتن‌دیگر از فرهنگیان، کلاس های مبارزه با بیسوادی این شهر را مورد بازدیدقرار دادند آقایان مزبور ساعت ۷ بعدازظهر قزوین را به مقصد تهران ترك گفتند.

پدر جوانی‌که خودرا زیر چرخهای قطارانداخته‌گفت:

پسرم عمدا خودر بزیر قطار انداخت؟

قبلاباستحضار خوانندگان عزیز رسید که جوانی به نام محمد علی‌الله‌باغی براثر تصادف باقطاربین ایستگاه های گرمسار ویاتری کشته شده‌است. خبرنگار مادر گرمسار بدنبال گزارش قبلی‌خود اطلاع داد: جریان از طرف مقامات انتظامی و قضائی تحت رسیدگی قرار گرفت و به قراراطلاع پدر محمدعلی نزد مامورین اعتراف کرده که فرزندش خود را عمدا زیر چرخهای قطار انداخته و در واقع خودکشی کرده‌است. وی گفت: محمدعلی نامزدی داشت‌که پدرو مادر دختر، او را در غیاب محمدعلی به عقد جوان دیگری‌درآوردند. این موضوع چنان محمدعلی را ناراحت‌کرد که تصمیم‌بخودکشی گرفت و بالاخره خود را زیر چرخهای قطار انداخت و کشت.

مسافران قاچاق

دستگیر شدند

خبرنگار مادر بندر عباس گزارش داد: مامورین ژاندارمری‌بندرعباس هفده نفر مسافر را که به طور قاچاق قصد عزیمت به شیخ‌نشین های خلیج فارس را داشتند در حوالی ساحل «نخل‌ناخدا» واقع در سه‌کیلومتری بندرعباس دستگیر ساختند و تحویل مقامات مربوطه نمودند.

سرپرستی این عده را شخصی به‌نام علی‌افغان منش به عهده داشت.

نمایندگان اطلاعات در خدمت مردم

مردم شهرستانها بوسیلهٔ نمایندگان اطلاعات خواسته‌های خود را شرح میدهند

حمام چادگان با مزایای فراوان!....

«بخش چهار هزار نفری چادگان فقط یك گرمابه‌دارد و بس تنها حمام چادگان بعلت کمبود آب‌شب ها تعطیل است - هنگامی‌که عده‌ای در گرمابه‌مذکور مشغول استحمام هستندناگهان آب قطع میشود و اجبارا باید گرمابه‌راترك گفت - بهداشت در این حمام‌رعایت نمیشود و تنها گرمابه چادگان کفاف احتیاجات چهار هزارنفر را نمیدهد»

این سخنان را عده‌ای از اهالی چادگان در دفتر نمایندگی اطلاعات بیان‌داشتند و تقاضاکردند در مورد ایجاد گرمابه جدیدی‌در چادگان اقدام شود.

اهالی بروجن بدنبال کیمیای سیاهرو!

عده‌ای از اهالی بروجن ضمن مراجعه بدفتر نمایندگی اطلاعات اظهار اشتند.

بروجن‌با قرار گرفتن در کنار جنگلهای های وسیع‌بختیاری بایدمطابق‌معمول‌ازحیث داشتن ذغال غنی‌باشد. ذغال‌هائی که درکوره های جنگل بختیاری تهیه می شود به شهر های دیگر حمل می گردد و در نتیجه مردم بروجن از این کیمیای سیاه رو بی نصیب‌مانده‌اند! خوبست مقامات جنگلبانی بروجن برای ساکنان این شهر سهمیه ذغال درنظر بگیرند تا مشکل کمبود ذغال در بروجن حل‌شود.

سکته هنگام بازی

پریروز دختر بچه‌ای بنام «کبری کردکردی» دانش آموز سال اول ابتدائی دبستان ادیب کتالم در زنك تفریح هنگام بازی با همکلاسانش دچار سکته مغزی شد و جان سپرد.

خبرنگار ما در کتالم گزارش‌داد: جنازه کبری پس از معاینه پزشك قانونی مدفون گردید.

*** درتبریز**

اعضای گروه پزشکی شماره ۲۶۱ سپاه بهداشت ممقان طی مذاکراتی که با مردم روستای «سیلاب» تبریز انجام داده‌اند با کمك اهالی یکباب گرمابه مجهز بدوش در این قریه‌ساخته‌اند.

برای این منظور اهالی مبلغ دویست و پانزده هزار ریال از هزینه ساختمانی را پرداخته و کارگران موردنیاز را در اختیار گذاشته‌اند. و اداره عمران‌تبریز نیز معادل مبلغ بالا کمك کرده است. سازمان سپاه بهداشت‌نقشه، سیمان و لوله را داده و بر ساختمان آن نظارت داشته است. افراد این گروه همچنین‌باهمکاری مردم‌ممقان‌خیابانی در وسط‌روستای مذکور ایجادکرده و جاده های فرعی دهکده را مرمت و شن‌ریزی نموده‌اند.

سرپرستی این گروه را سپاهی بهداشت سرکار ستوان دوم‌دکتر جواد «یانس» عهده دار است‌که با همکاری کمك پزشکان گروهبان علی سلامت‌بخش و ایرج شهبازی در ماه گذشته بدرمان دو هزارو پنجاه و سه نفر از روستائیان‌ممقان شرامین و دهکده های اطراف پرداخته‌اند.

در دومین جلسه‌هیئت‌مشورتی روزنامه اطلاعات در مینودشت‌که باحضور آقایان بخشدار و شهردار تشکیل یافته بودگفته شد:

مینودشت به‌دانشسرای کشاورزی احتیاج دارد

یکی ازاعضای هیئت مشورتی، زمین مورد احتیاج دانشسرا را واگذار میکند

آقای موسی سرایلو آقای عاج آقای حاجعلی سرایلو آقای کوچك زاده آقای قره جانلو

دومین جلسه هیئت مشورتی‌روزنامه اطلاعات در مینو دشت با حضورآقایان فنائی بخشدار، حسینی شهردار و اعضای هیئت تشکیل شد.

*** بودجه شهرداری**

بنابگزارش خبرنگار ما در مینو دشت: نخست از حضور آقایان بخشدار و شهردار مینو دشت در جلسه هیئت مشورتی تشکر شد. بعد آقای فنائی بخشدار از تشکیل هیئت مشورتی در مینو دشت اظهار خوشوقتی کرد

در این موقع آقای قره‌جانلو لزوم اسفالت خیابانهای مینو دشت را مطرح ساخت و آقای حسینی توضیح داد که بودجه شهرداری مینو دشت تکافوی هزینه طرحهای‌عمرانی‌رانمیدهد بعد آقای حاج محمد عاج در مورد موزائیك نشدن بعضی ازپیاده روهای شهر صحبت نمود.

*** لزوم تاسیس دانشسرا**

سپس آقای قره‌جانلو مجددا ناطق جلسه شد و گفت: مینو دشت تشنه اقدامات عمرانی و آبادانی میباشد و مردم این شهر از هیچگونه کمکی‌در مورد توسعه اقدامات عمرانی فروگذار نمیکنند. ما میخواهیم شهرماوسعت یابد و مشکلات آن حل شود.

مینودشت با داشتن موقعیت ممتاز زراعی و مزارع فراوان احتیاج به دانشسرای کشاورزی دارد اگر مقامات مسئول در اینمورد اقدام کنند. زمین مورد احتیاج راواگذار خواهم کرد. ما خودمان‌واقف‌هستیم که‌دستگاههای دولتی احتیاج به مساعی مردم دارند تا بتوانند منشاء خدمات موثری‌باشند.

*** جلب سرمایه داران**

ناطق اضافه کرد: امسال کشتکاران پنبه در مینو دشت دچار قهر طبیعت شده‌اند و اینك اقتصاد این شهر حالت رکود بخود گرفته است ولی میشود با تشکیل شرکتهای تعاونی و توزیع به جلب نظر سرمایه داران پرداخت وضعی فراهم آورد تا این رکود از بین برود.

*** مشکلات آموزشی**

بعد آقایان حاج‌علی‌سرایلوو موسی سرایلو و کوچك زاده اعضای هیئت مشورتی مشکلات آموزشی مینو دشت را مطرح ساختند و تاسیس دبیرستان دخترانه را دراین شهر ضروری دانستند.

بعد هیئت از اقدامات انجمن‌بهداری در مورد مرمت و تکمیل وسایل درمانی بیمارستان مینو دشت قدردانی کرد و تقاضا شد مقامات مسئول در مورد تکمیل کادر درمانی این بیمارستان نیز اقدام نمایند.

*** درانتظار ایجاد شاهراه**

«اهالی مینو دشت بارها تقاضا کرده‌اند که شاهراه تهران -بجنورد- مشهد ازشهر مینودشت بگذرد تا هم در وضع اقتصادی این شهر تحولی پدید آید و هم اینکه خطر یك پیچ بزرك که موجب تصادفات فراوان می‌شود از بین برود.»

این سخنان توسط آقای حاج‌علی سرایلودرجلسه عنوان‌گردید. ناطق اضافه کرد: درسال گذشته ازساکنان مسیر جاده تعهد خواستند که برای ایجاد این جاده اگر منازل و دکاکین آنها تخریب شد مانع نشوند و همه رضایت کامل خود را ابراز داشتند. باوجود این آمادگی‌هاخوبست مقامات مسئول در مورد تعویض مسیرشاهراه اقدام نمایند.

*** پایان جلسه**

بعد آقایان حاج محمد عاج نبودن دامپزشك در مینو دشت و قره‌جانلو نیمه‌تمام ماندن خانه پیشاهنگان را مطرح مذاکره قرار دادند و جلسه پایان پذیرفت.

استاندار آذربایجان شرقی

اولین کلنك سال جدید را بزمین زد..

اولین کلنك ساختمان درمانگاه ومرکز اداری شیرو خورشید سرخ دهستان «خسروشاه» بنام شاهنشاه آریامهر توسط تیمسار صفاری استاندار آذربایجان شرقی بزمین زده‌شد.

خبرنگارما در تبریز گزارش داد: بدین منظور مراسمی درخسروشاه برپا گردید وآقای جوادی مدیر عامل جمعیت شیرو خورشید سرخ تبریز گزارش کارهای ساختمانی درمانگاه مذکور را که‌بزودی شروع خواهد شد داد وطی آن گفت:

این بنا برروی زمینی بمساحت هشت‌هزار متر مربع ساخته میشود.

آنگاه تیمسار صفاری استاندار آذربایجان شرقی ازایجاد این مرکز درمانی اظهار خوشوقتی کردوگفت: درسال جدید این اولین کلنگی است که‌دراجرای منویات‌شاهنشاه آریامهر بزمین زده میشود وامیداست امسال درآذربایجان شرقی طرحهای مختلف عمرانی و آبادانی به ثمر برسد.

عکس بالا استاندار آذربایجان‌شرقی رادرحال زدن‌اولین کلنك‌ساختمان درمانگاه خسروشاه نشان میدهد.

در تصادف وانت

مردی کشته شد

وانت‌شماره ۴۵۲۰۳ برانندگی حسن «پورجدفرآبادی» در۲۴ کیلو متری شمال بندرعباس در محلی به نام «حاجی‌آباد» با مردشصت ساله‌ای به نام ناصر روح‌الهی تصادف کرد و او را کشت.

بطوریکه خبرنگار مادر بندرعباس گزارش میدهد: جریان باطلاع مقامات مربوطه رسید. نماینده دادسرا و پزشك قانونی بندر عباس از محل حادثه دیدن کردند و راننده وانت بازداشت گردید.

از: مقدس زاده — نماینده اعزامی سازمان شهرستانها

سیمای شهرستانها

چرا لهجهٔ زابلیها شیرین است؟!

ازوسط نیزارهای دریاچه هامون کوهی سر برافراشته است!

اغلب مردم بومی زابل «نسوار» مصرف میکنند

-۱۵۱-

باتفاق آقای شرافت بخشدار «شهرکی ونارونی» و علیخان‌نارونی کدخدای دهکده «نارونی» به محل موتور پمپ هائی که در ساحل رودخانه سیستان نصب شده است رفتیم و در آنجا عده زیادی از کشاورزان را دیدیم که بیل‌بدست در کنار ساختمانی که از داخل‌آن لوله های بزرك و کوچك و بلند و کوتاهی بخارج کشیده شده بود بانتظار نشسته‌اند. آنجا محل نصب موتور پمپ های آب است‌اما هیچ سرو صدائی که حاکی از کارکردن موتور پمپ ها و جریان آب بمزارع کشاورزی‌باشد شنیده نمیشد.

• به انتظار آب

در ورودی ساختمان محل نصب موتور پمپ ها بسته و قفل بزرگی برآن زده شده بود و کشاورزان با بیل های سر کج و مخصوصی که در دست داشتند همینکه من و بخشدار و کدخدارا دیدندهر کدام به لهجه بلوچی یا بفارسی شروع به گله گزاری کردند.

میگفتند: فعلا آب در رودخانه جاری و نسبتا فراوان است اماحالا هم ما باید درانتظار مشروب کردن مزارع خود معطل بمانیم و کشتزار های ما از تشنگی رو بخشکیدن باشد!

میگفتند: یکی دو ماه دیگر که آب رودخانه هیرمند و درنتیجه‌آب رودخانه سیستان کاهش مییابد. برفرض که متصدیان مربوطه و مسئولان اداره‌آبیاری بیایندوتلاش کنند و موتور پمپ ها را بکار اندازند آنوقت دیگر آبی وجود نخواهد داشت که در مزارع کشاورزی ما جریان یابد و از خشکیدن کشتزار ها جلوگیری شود.

میگفتند: این موتور پمپ ها اداره آبیاری در ساحل رودخانه سیستان برای‌مشروب کردن‌مزارع کشاورزی ما نصب کرده تا بنوبت کشتزار ها را سیراب کند وبازای هریك هکتار مزارعی که مشروب میکند مبلغی دریافت دارد. ولی باآنکه ما تاکنون آنچه که مقرر بوده پرداخته‌ایم وازاین بابت‌بدهی نداریم معهذا اکنون که موقع آبیاری مزارع است. بانتظار آب در کنار این رودخانه پرآب‌معطل و سرگردان مانده‌ایم.

*** اجازه نداریم**

پرسیدم: مگر امکان ندارد خودتان مستقلا موتور پمپ آب در ساحل رودخانه سیستان نصب کنید وکشتزار هایتان‌را مشروب‌سازید؟ گفتند. چرا، این امکان هست‌اما اجازه نصب موتور پمپ را نداریم‌و از آن گذشته ازسایرنقاط ساحل رودخانه سیستان آب بمزارع ما سوار نمیشود. گفتم: حالا که اینطور است پس بیائید و هرچند نفرتان یکی از این هفت هشت ده دستگاه موتور پمپ ها راکه اینجا نصب شده خریداری کنید. گفتند: این را هم حاضریم. اما استطاعت مالی همه ما آنقدر نیست که تمام این موتور پمپ ها را خریداری کنیم. ماا‌گر بتوانیم، حداکثر سه‌چهار دستگاه از موتور پمپ های مزبور را قادریم بخریم وازآن استفاده نمائیم. درصورتی که متصدیان و مسئولان مربوطه می گویند: ما این موتور پمپ ها را یکجا و همه‌را باهم میفروشیم؟ و خرید همه این هفت و هشت ده دستگاه موتورپمپ نیز در قدرت و استطاعت ما نیست....

این‌یکی ازکشاورزان جوان‌است‌که بر روی لولهٔ‌آب‌موتور پمپ‌های ساحل رودخانه سیستان به‌انتظار جریان آب بمزرعه خود نشسته است

*** مصرف «نسوار»**

ضمن صحبت‌باکشاورزان مزبور متوجه شدم که همه آنها بعضی کلمات و حروف را بطرزی خاص تلفظ میکنند. باین معنی که زبانشان شیرین است و باصطلاح «نوك زبانی» صحبت میدارند. ابتدا تصور میکردم که فقط این عده کشاورزان‌هستند که تلفظشان‌اینطور است ولی در بخش زهك و دهکده کوهك و سایر نقاط سیستان نیز می شنیدم که اهالی بعضی حروف و کلمات را بهمین کیفیت (یعنی بانوك‌زبان) ادا میکنند. دراین‌باره از آقای شرافت بخشدار زهك و چند نفر دیگر از مطلعین محلی سیستان پرسیدم و معلوم شد علت این کیفیت صحبت کردن اغلب اهالی سیستان این است که مردم این منطقه «نسوار» مصرف میکنند ومصرف زیاده‌ازحد «نسوار» سبب شده‌است که نتوانندبعضی کلمات و حروف را بخوبی ادا نمایند.

«نسوار» مخلوطی از برك تنباکو و آهك است که آنرا میسایند و بصورت پودر در می‌آورندو هرگاه و بیگاه مقداری از آنرا در زیر زبان میریزند و میمکند و نشئه‌می شوند. اغلب مردم بومی سیستان هرکدام همیشه یك قوطی نسواربا خود دارند که آنرا بجای سیگار یا قلیان و چبق مصرف میکنند. هرچند این‌مخلوط آهك و تنباکو دهان را میسوزاندو زبان‌را به‌آتش میکشد و مخاط حلق و زبان را ازبین میبرد.

نتیجه مصرف نسوار دربین مردم بومی سیستان این شده است که زبانشان درزیر تاثیرآهك وتنباکو سوخته و درنتیجه نمیتوانند بعضی حروف و کلمات را بخوبی ادا نمایند...

*** در کوه خواجه**

بازدید از «کوه خواجه» را که تنها قله کوه موجود در منطقه سیستان است ودرست در وسط دریاچه هامون قرار گرفته، موقعی که از تهران عازم سیستان بودم درنظر داشتم‌ودر سومین روزاقامت در شهر زابل و منطقه سیستان به اتفاق آقایان‌جاهدنماینده وخبرنگار اطلاعات در زاهدان که با من‌بزابل آمده بود و آقای علوی نماینده و خبرنگا راطلاعات در زابل بیازدید «کوه خواجه» رفتم.

«کوه خواجه» تنها قله کوه منطقه سیستان در فاصله ۳۰ کیلو متری غرب شهرستان زابل مانند جزیره‌ای ازوسط‌نیزار های‌دریاچه هامون سربرافراشته است. درحال حاضر از شهر زابل‌بساحل دریاچه هامون و به قله کوه خواجه راه مشخصی وجود ندارد و با آنکه‌در این مسیر دهات متعددی قرار دارد معهذا جاده‌ای که اتومبیل از آن عبور کند موجودنیست ولی‌همانطور که در گزارش قبلی عرض کردم یك رشته راه شوسه جدید اززابل تا ساحل دریاچه هامون دردست ساختمان است که فعلا بنای تعداد زیادی از پل های مسیر این جاده باتمام رسیده و ساختمان راه نیز شروع شده است.

ساعت شش صبح بایك اتومبیل جیپ از زابل بمقصد کوه خواجه حرکت کردیم واز شما چه پنهان که این فاصله سی کیلو متری را ظرف مدت پنج ساعت از بیراهه‌طی کردیم و تقریبا ساعت ۱۱ بود که بساحل رودخانه هامون رسیدیم. همینکه اتومبیل از دروازه جنوبی شهر زابل خارج شد و از جاده اختصاصی سیستان بسمت راست در یك بیراهه افتاد. خرابی راه و وزش باد شدید، یکجا آغاز گردید و این دو مشکل و مانع تا موقعی که اتومبیل بساحل دریاچه هامون رسید ادامه داشت...

در فاصله بین زابل تا ساحل دریاچه هامون دهات متعددی در طرفین مسیر راهمان قرار داشت که اهالی این دهات با اسب و الاغ یا با موتوسیکلت و دوچرخه در رفت‌وآمد بودند. درباره کوه خواجه در شماره آینده مطالب جالبی به استحضار خوانندگان ارجمند می رسد.

برنامه تلویزیون ایران

فرستندهٔ آبادان

جمعه ۲۵ر۱ر۴۶

ساعت ۴ر۳۰ سلام شاهنشاهی واعلام برنامه
ساعت ۴ر۳۳ فیلم سینمائی و کارتون
ساعت ۶ر۱۵ عصر حجر
ساعت ۶ر۴۵ فیلم- مسابقه - جایزه
ساعت ۷ مانکیها
ساعت ۷ر۳۰ ماموریت خطرناك
ساعت ۸ فراری
ساعت ۹ حرف‌توحرف
ساعت ۹ر۳۰ اخبار هفته «باهمکاری عبدالحسین رهبر خبرنگار اطلاعات در آبادان»
ساعت ۹ر۴۵ جانبازان
ساعت ۱۰ر۱۵ متهم
ساعت ۱۰ر۴۵ سنت
ساعت ۱۲ پایان برنامه

شنبه ۲۶ر۱ر۴۶

ساعت ۶ سلام شاهنشاهی واعلام‌برنامه
ساعت ۶ر۲ کارتون
ساعت ۶ر۳۰ آهنگهای‌شاد
ساعت ۷ نبرد
ساعت ۸ موسیقی ملی
ساعت ۸ر۳۰ مدافعان
ساعت ۹ر۳۰ اخبار
ساعت ۹ر۴۵ سینما و تلویزیون
ساعت ۱۰ چشم‌انداز
ساعت ۱۰ر۳۰ مامور مادریك
ساعت ۱۱ر۳۰ پایان برنامه

در شمال تهران
هشتاد خیابان اسفالت شد

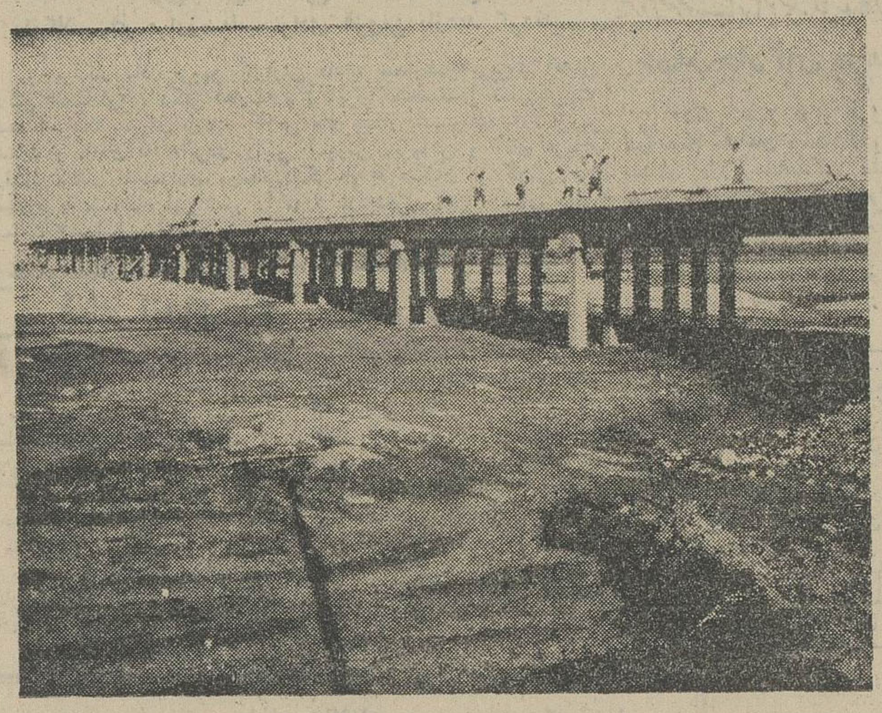

پل عظیم رودخانه میناب که بوسیله شرکت آرمه بساختمان شده است

* جاده های قدیم و جدید شمیرانات بوسیله خیابان ظفر بهمدیگر راه یافت
* اسفالت خیابان فیشرآباد از لحاظ سرعت و نوع کار نمونه بود

خیابان ظفر اسفالت شد ودوجاده قدیم وجدید شمیرانات بوسیله همین خیابان بیکدیگر راه یافت. اسفالت خیابان ظفر در امر عبورو مرور جاده‌های شمیرانات تسهیلات زیادی ایجاد کرد و خیابان های عباس آباد خلوت میشود.

۸۰ خیابان

در مدت یکسال گذشته درشمال تهران هشتاد خیابان بزرك و کوچك اسفالت شده ودر پررفت‌وآمدترین آنها مانند فیشرآباد ، پالیزی ، کریمخان ، نوبخت ، ظفر، ۲۴ متری عملیات اسفالت وزیرسازی سریع‌و کامل انجام شده است .

*** سریع**

اسفالت سریع خیابان های‌شمال تهران درسال گذشته و امسال‌مورد توجه مردم و معتمدان قرار گرفته‌و انجمن‌های محلی و معتمدان‌ساکن عباس‌آباد و محلات مجاور اعلام کردند که کار اسفالت‌دراین‌منطقه بوسیله مقاطعه‌کار درجه اول که باقدرت وسیع فنی ، ماشین آلات مدرن‌ووسیع مالی خودتوانسته‌است طرح شهرسازی را اجرا نماید‌عمل میشود معتمدان در جلسه انجمن محلی از این اقدامات عمرانی شهرداری اظهار امتنان کردند .

*** مجری طرح**

اجرای پروژه‌های عمرانی شهری رادر شمال تهران شرکت آرمه‌به عهده دارد . این شرکت تابحال در قسمت‌های مهمی از ایران ومنجمله در شمال وغرب و شرق و جنوب‌و مرکز کشور راههای درجه یك اصلی وشاهراههای معروف را ساخته و در تهران طرح وساختمان بناهای معروف را اجراء کرده‌است. ساختمان قطعه دو وپنج راه همدان خسروی ، اصلاح و مرمت‌راه‌اصلی شاهی بابل ، ساختمان قسمتی از فرودگاه مهرآباد ، قطعه سه بـراه خرمشهر - اندیمشك ، راه فهلیان، یاسوج ، بندرعباس ، قطعه چهل راه بندرعباس رودان ، و ساختمان کارخانجات چیت‌سازی ، دخانیات‌و ساختمان‌زایشگاه فرح «بنگاه حمایت مادران» دهها کارنمونه‌وحائزاهمیت‌دیگر که‌درطول مدت سالهای‌گذشته ساخته شده بوسیله این شرکت عمل‌شده است . درحال حاضر نیز طرح ساختمان بانك سپه مرکز که در حاشیه میدان سپه قرار دارد- واز عظیم‌ترین کارهای ساختمانی است بضمیمه چند ساختمان دیگربوسیله همین شرکت اجرا میشود .

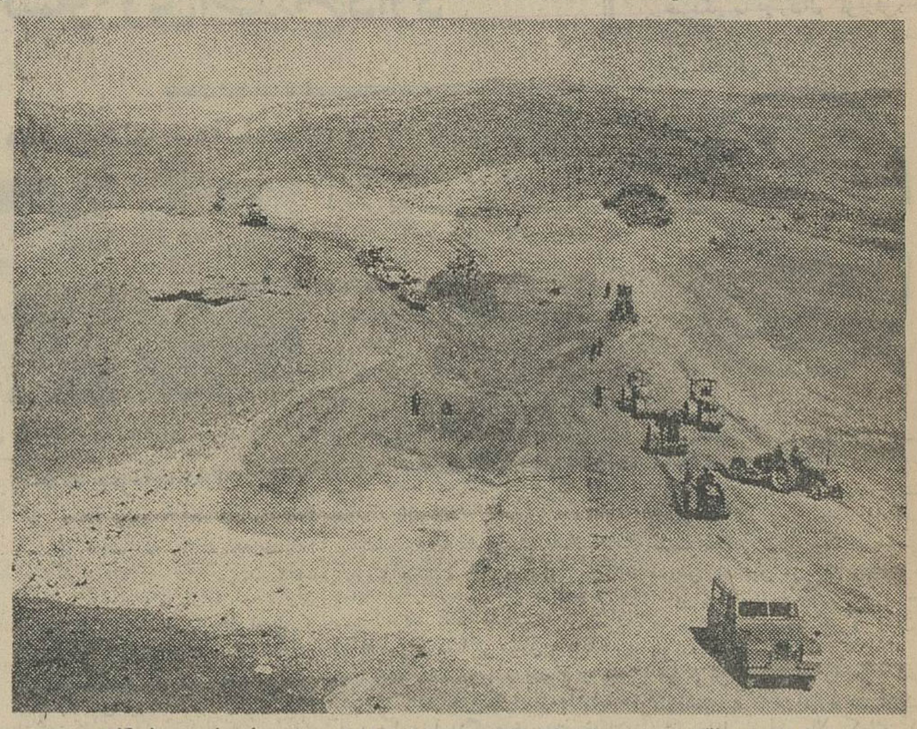

در این منطقه از لرستان که اکنون شاهراه تهران- خرمشهر از آنجا میگذرد، دوسال‌پیش ماشین‌آلات شرکت‌آرمه‌فعالیت راهسازی را آغاز کرد

ازامروزصبح

مهتاب-دیانا

مولن‌روژ-کریستال-اسکار

محکمتر بنشینید ... تکان دهنده ترین حوادث‌آغازمیشود

«میلیونرهای گرسنه» درسینماهای الوند.برلیان.زهره.ماندانا ادامه دارد

دانشگاه‌ملی ایران برای دوره‌فوق‌لیسانس دانشجو می‌پذیرد

دانشگاه ملی ایران برای هریك از دو رشته فوق لیسانس (تخصص دادگاه اطفال) و (مشاوران اداری و اجتماعی) برای‌سال تحصیلی ۱۳۴۶- ۱۳۴۷ چهل‌نفر داوطلب‌ازطریق مسابقه‌میپذیرد.

داوطلبان رشته‌جزا (دادگاه اطفال) از لیسانسیه های قضائی و رشته‌دوم ازلیسانسیه‌های رشته‌های‌بانکداری‌و علوم‌مالی‌و اقتصادی و اداری و سیاسی خواهد بود .

مدارك ثبت‌نام

۱- دو رونوشت مصدق یا فتوکپی دانشنامه لیسانس
۲- شش قطعه عکس ۴ × ۶
۳- رونوشت شناسنامه چهار برك
۴- رسید مبلغ پانصد ریال بابت حق ثبت‌نام
۵- مشمولین نظام‌وظیفه بایستی رونوشت برك معافیت یاآماده بخدمت صادر از اداره وظیفه عمومی را نیز پیوست تقاضای خود بنمایند .
۶- رسید مبلغ سی‌هزار ریال بابت حق‌التعلیم سالیانه

وجوه بالا باید بحساب شماره ۶۸۴۸ بانك ملی ایران شعبه مرکزی پرداخت و رسید بانك ضمیمه مدارك ثبت‌نام شود .

حق‌التعلیم سالیانه داوطلبانی که در دانشگاه پذیرفته نشوند مسترد خواهد شد .

ضمنا باستحضار داوطلبان میرساند که دوکلاس انگلیسی و فرانسه برای تقویت زبان بدون دریافت وجه اضافی دراختیار داوطلبان خواهد بود و کلیه پلی‌کپی دروس نیز مجانی است و بهیچ‌عنوان دیگر پولی از داوطلبان گرفته نخواهد شد .

مدت و محل ثبت‌نام

مدت ثبت‌نام از تاریخ بیست وپنجم فروردین تا بیست‌وپنجم اردیبهشت ۱۳۴۶ همه‌روزه ازساعت ۸ تا ۱۲ صبح واز ۳ تا۵ بعداز ظهر خواهد بود و داوطلبان میتوانند دراین مدت بدفتر دوره فوق لیسانس دانشگاه ملی واقع در اوین مراجعه نمایند.

پس‌از اتمام ثبت‌نام و انجام‌مسابقه‌ورودی نتیجه باطلاع قبول شدگان خواهد رسید .

کلاس های درس از اول مهرماه تشکیل خواهد شد و ساعات درس از ۳ تا ۶ بعداز ظهر است .

رئیس دانشگاه‌ملی ایران - دکتر بینا

آ-۲۰۳۴ ۱-۴

آگهی مناقصه

شرکت سهامی بیمه‌ایران درنظر دارد ۲۰۰۰۰ عدد پلاك فلزی الوان طبق مشخصاتی که در اداره تدارکات این شرکت موجود است خریداری نماید بنابراین داوطلبان شرکت در این مناقصه میتوانند مشخصات و طرح پلاك مذکور را از اداره تدارکات دریافت دارند .

۱- پیشنهاد دهندگان بایدپیشنهادات خودرا درپاکت لاك‌ومهر شده باذکر جمله مربوط به مناقصه پلاك تا ساعت ۱۰ صبح روز دوشنبه ۴اردیبهشت ماه ۱۳۴۶ بدفتر شرکت تسلیم و رسید دریافت نمایند .

۲- پیشنهاد دهندگان باید مبلغ بیست هزار ریال (۲۰۰۰۰ ریال) بعنوان سپرده بحساب شرکت بیمه ایران ۴۰۳۸ نزد بانك بیمه ایران منظور و رسید آنرا ضمیمه پیشنهاد خود نمایند .

۳- به پیشنهاد های فاقد سپرده‌ومبهم و یا مشروط و مخدوش وهمچنین به پیشنهادات رسیده بعداز موعد مقرر ترتیب‌اثر داده نخواهد شد .

۴- پیشنهادات رسیده در ساعت ۱۰ صبح‌روزسه‌شنبه ۵ر۲ر۴۶ در کمیسیون مزایده بازو قرائت خواهد شد حضور پیشنهاد - دهندگان یا نماینده آنها در جلسه مناقصه آزاد و شرکت دررد یا قبول هریك از پیشنهادات ویارد کلیه آنها بدون اینکه‌احتیاج بذکر دلیل باشد مختار میباشد وپیشنهاد کنندگان‌حق هیچگونه اعتراضی نخواهند داشت .

۵- مدت انجام کارو تحویل ۲۰ روز پس از تاریخ عقد قرارداد خواهد بود .

۶- هزینه چاپ آگهی های مناقصه ومالیات و سایر هزینه‌های قانونی بعهده برنده مناقصه میباشد .

۷- عقد قرارداد با برنده منوط به کسب اجازه از هیئت مدیره شرکت بیمه ایران می باشد . شرکت سهامی بیمه ایران

از روزیکه جناب آقای دکتر جلال الدین بازرگانی گیلانی (عکس مقابل) بتصدی درمانگاه ۲۵ شهریور نمین تعیین و شروع بکار نموده با نهایت نجابت وبزرگواری با مراجعین رفتار و درانجام وظیفه کوچکترین مسامحه و غفلت را نمی نماید . ماهالی مرز نشین نمین از اولیای سازمان شاهنشاهی که در انتخاب پزشك توجهی‌شایان مبذول می فرمایندسپاسگزار بوده و برای دلگرمی چنین مامور فعال و لایق تقاضای تشویق ایشان را مینمائیم .

ازطرف اهالی مرزنشین نمین آذربایجان : سید اصغر امیراقبالی- زاهدی- بنی هاشمی- عبداله اقبالی- عدلی - آذری- سیف نژاد - قبادی .

آ-۲۱۰۲

شب‌سینما : (همبستگی های بشری)

باشتراك کیم‌نواك ولورنس‌هاروی

پس‌فرداشنبه ۲۶ فروردین ساعت ۷ شب «اطفال را لطفا نیاورید .

عباس‌آباد- انجمن‌ایران‌وآمریکا .

آگهی مناقصه شماره ۱

نیروی‌هوائی‌تهیه‌وطرح و طبخ وتوزیع‌غذای بین روز پرسنل واحد های مقیم تهران را در مدت یکسال از تاریخ انعقاد قرارداد بمناقصه می‌گذارد علاقمندان واجد شرائط با مراجعه به دایره تدارکات ماتریل ستاد فرماندهی (خیابان فرح‌آباد)و دریافت برك شرائط برایگان می‌توانند پیشنهادات‌خود را حداکثر تاساعت ۹ روز یك شنبه ۱۷ر۲ر۴۶ بدفتر آجودانی ستاد فرماندهی نیروتسلیم نمایندپیشنهادات واصله ساعت ۱۰ همانروز در حضور کمیسیون مناقصه بازوبررسی‌وقبول و یا رد یك یا کلیه پیشنهادات باختیار نیروی هوائی میباشد . الف ۳۲۲

نیروی هوائی

آ-۲۲۰۲ ۱-۲

تبریکات

جناب آقای محمد رحیمی دانش

انتصاب شایسته جنابعالی را بریاست اداره‌پنجم کل کارگزینی وزارت آموزش و پرورش صمیمانه تبریك میگوئیم .

شهسوار - کیابی - رضائیان

آ-۲۰۴۸

جناب آقای میرمحمدی بخشدار محترم خلیل‌آباد کاشمر

انتصاب بجاو شایسته جنابعالی را بسمت شهردار آن بخش تبریك می گوئیم

از طرف خلیل‌آبادی های مقیم تهران - علی عباسیان

آ-۱۵۵۷

جناب آقای دکتر آموزگار وزیر محترم دارائی

انتصاب آقای دکترسعید بهادری رابسمت‌مدیر کل خزانه‌داری بجنابعالی تبریك عرض می نماید .

حسین مجد

جناب آقای دکتر سعید بهادری

انتصاب جنابعالی را بسمت مدیر کل خزانه‌داری تبریك گفته موفقیت بیشتری برایتان آرزو دارد .

مهندس محمود آریا

جناب آقای دکتر سعید بهادری

احراز مقام مدیریت کل خزانه داری را بجنابعالی تبریك عرض می نماید .

زندپور

آ-۱۴۹۹

آگهی دعوت از سهامداران

طبق تقاضای بیش از دو ثلث سهام داران شرکت عطار وسقط فروش مجمع عمومی فوق‌العاده شرکت در روز ۱۶ اردیبهشت ماه ۱۳۴۶ ساعت چهار بعد از ظهر در محل شرکت سرای اقبال منعقد است از کلیه سهام‌داران دعوت میشود حضور بهمرسانند.

دستور جلسه :

۱- اصلاح بعضی از مواد اساسنامه .
۲- استماع گزارش تهیه شده و تصویب ترازنامه و بیلان سال های ۴۴ر۴۵ .
۳- انحلال شرکت .
۴- انتخاب مدیر یا مدیران تصفیه .

آ-۱۶۰۷ مدیر عامل شرکت غلامعلی مردان بیگی

باغبان درخدمت شماست

موسسه باغبان سفارشات گلکاری وچمن کاری‌موسسات ومنازل شمارابطرز بسیار عالی انجام ونگهداری‌آنراسالیانه آبونمان مینماید. میدان ۲۴ اسفند اول‌سیمتری تلفن ۴۹۱۰۸

ازامروز نامنویسی وتشکیل میشود :

کلاس های جدید خیاطی

زیرنظر عادله جورابچی - توران خواجه نوری- شکوفه فاطمی - مهین مستعان

۴ ماهه و ۹ ماهه - خصوصی و عمومی - بامتد گرلاوین پاریس

یك بلیت مسافرت باروپاکه ازشرکت هواپیمائی ملی (هما) تهیه شده است ، بحکم قرعه‌به‌یکنفر ازکسانی‌که دراین کلاس‌ها نامنویسی میکنند ، تعلق خواهد گرفت .

علاوه براین ، درانجمن برای دوره جدید این کلاسها نامنویسی میشود :

آشپزی ، آرایش وزیبائی ، زبان انگلیسی، ماشین نویسی ، منشی گری، گلسازی وشش ساله ابتدائی ...

برای نامنویسی به محل جدید انجمن (خیابان بهار شمالی- نبش نامجو - شماره ۲۵۴ - تلفن ۷۵۶۸۳۱) مراجعه فرمائید .

قابل توجه‌مهندسین مشاورومقاطعه‌کاران و مؤسسات چاپ‌نقشه

سری جدید ماشینهای چاپ نقشه نوع اوسه (بدون‌آمونیاك) رسید .
شرکت سهامی‌نوراد - خیابان شاهرضا -۱۵۶ -نزدیك کالج تلفن ۶۶۲۲۱- ۴۰۳۳۹

لیست کلیه حقوق بگیران تهیه میشود

وزارت دارائی فهرست نمونه‌ای از نام کلیه کارمندان با نشانی وسایر مشخصات آنها تهیه نموده‌است تا آنرا بتمام دوائر دولتی و ادارات خصوصی ارسال دارد.

هریك ازموسسات بایدبراساس این نمونه فهرست اسامی حقوق بگیران خودرا بوزارت دارائی ارائه دهند وزارت دارائی بعدا از این نمونه‌ها توسط ماشین‌های حساب وآمارگیری استفاده خواهد کرد.

براساس این نمونه ها می توان میزان حقوق کامل هر حقوق‌بگیررا که از چند موسسه یا منبع حقوق دریافت میدارد مشخص کرد، و در صورتی که جمع حقوق وی‌بیش از ماهی ۲۵۰۰ تومان باشد از مازاد آن ۵درصد واگر درسال بیش از ۷۰ هزار تومان باشد نسبت به مازاد آن بنرخ قانونی مالیات اضافی‌مطالبه خواهد شد.

*** آئین‌نامه**

گزارش خبرنگار ما حاکی است که برای تنظیم تمام آئین‌نامه های قانون جدیداقدام‌لازم بعمل آمده‌است. از وزارت اقتصاد نیز خواسته‌شده است فهرست کالا های صادراتی را که شامل معافیت مالیاتی موردحمایت قرار می‌گیرد بوزارت دارائی ارسال دارد تا مامورین دربررسی اظهارنامه هاوندریافت‌مالیات سودحاصله‌ازمعاملات صدور این کالا ها را از مالیات معاف کنند.

همچنین از وزارت اقتصاد تقاضا شده مطالعات مقدماتی خودرا برای تعیین جدول صنایع و کارخانه هائیکه باید از معافیت مالیاتی استفاده کنند بپایان برساندتا هرچه زودتر جدول مزبور آماده‌گردد و معلوم شود چه رشته هائی از صنایع معافیت‌مالیاتی خواهد داشت.

● معافیت نقاط مرزی

وزارت دارائی از وزارت کشور نیز تقاضا کرد نقاط مرزی را که باید از مالیات معاف گردندمشخص کند.

برای تعیین انواع هزینه‌های‌قابل قبول پزشکی قرار است با کمك وزارت بهداری آئین‌نامه‌ای تدوین شود.

دراین مورد نامه‌ای بوزارت‌بهداری نوشته شده که مطالعات‌خودراانجام دهند تابعدا آئین‌نامه‌مربوط‌برمبنای این مطالعات تنظیم گردد.

بعداز آنکه انواع هزینه هاطبق آئین‌نامه مزبور تعیین‌شدازپزشکان که دفاتر مالیاتی مخصوصی خواهند داشت فقط آن هزینه‌هائی قبول میشود که طبق این آئین‌نامه معلوم گردیده است. هزینه‌های دیگری که ت. خارج از توصیه آئین نامه مربوطه باشد قبول نخواهد شد.

● کنترل جدید

باکمك وزارت دادگستری برای وصول مالیات ازدفاتر اسناد رسمی نیز آئین‌نامه‌ای تهیه خواهد شد که نحوه نظارت براین‌وصول را روشن خواهد کرد. و همچنین نمونه فهرستی تهیه شده که دفاتر اسناد رسمی باید خلاصه معاملات‌ومالیات وصولی را هر هفته طبق این نمونه تنظیم نموده و بوزارت دارائی‌ارسال دارند تارفع نقیصه فعلی بشود زیرا چنین نظارتی اکنون بردرآمد دفاتر اسناد رسمی وجود ندارد.

*** مالیات مستغلات**

در مورد مستغلات نیز طبق‌قانون اقداماتی انجام گرفت. صاحبان مستغلات اجاری برخلاف سابق می توانند مالیات سال جاری خودرا تا تیرماه سال آینده بپردازند.

اما تاشش ماه دیگر باید کلیه مالکین مستغلات‌اظهارنامه مخصوصی برای هریك از مستغلات خود تهیه کنند که مشخصات کامل‌مستغل در آن ذکر شده باشد. هرآپارتمان از نظر قانون مالیات مستقیم یك مستغل تلقی میشود.

سازمانهای دولتی و وابسته به دولت که مستغل یاملکی رادراجاره دارند موظف میباشند هرماه هنگام پرداخت اجاره مالیات‌مستغل‌مذکور به‌شرح مندرج درقانون ازاجاره کسر وبدارائی محل تسلیم کنندو قبض مالیاتی رابه ضمیمه بقیه مال‌الاجاره در اختیار مودی قرار دهند.

صفحه فروشها،

بقیه از صفحه اول

حتی ۴۰ریال‌بفروشیم. صفحه‌فروشها درباره‌علت افزایش قیمت صفحه می‌گویند. ما مجبوریم صفحه را که‌قبلا ۱۶ریال می خریدیم حالا ۲۵ تا ۲۶ ریال بخریم واگر ۳۰تا ۳۵ ریال نفروشیم صرف‌نمی‌کند. مردمی که امروز برای خرید صفحه مراجعه می‌کردند، کمتر حاضر میشدند صفحه‌را ۳۰تا ۳۵ریال بخرند.

صفحه فروشها می گویند ماحداقل باید روزی ۱۰۰ صفحه بفروشیم تا بتوانیم بکارخودادامه دهیم.

*** ۵۰ هزار صفحه درروز**

خبرنگارمامی نویسد در حدود هشت کمپانی صفحه پرکنی که در تهران روزانه در حدود ۵۰ هزار صفحه‌تولید می کردند از اخذ ۱۰ ریال مالیات نگران هستند و می گویند دستگاههای ما بصورت نیمه تعطیل در آمده است واز دیروز تا کنون صفحه فروشها برای خرید صفحه بما مراجعه‌نکرده‌اند واگربدین ترتیب باشد مجبورهستیم دستگاههای خودرا تعطیل کنیم.

یکی‌از مدیران کمپانیها گفت وزارت‌دارائی از بابت مالیات اسفند ۱۴۵ هزار تومان برای کمپانی رویال و۲۵۳ هزار تومان برای «ایران‌گرام» پیش‌آگهی مالیاتی فرستاده است. صاحبان این‌دو کمپانی مدعی هستند که صفحه رادر اسفند ماه ۱۵و۱۶ریال فروخته اند وتازه‌بعد از ۵۰روز به آنها اطلاع داده شده که باید مالیات جدید را از تاریخ اسفند بپردازند. اگر وزارت‌دارائی تصمیم‌داشت. چنین کاری را بکند جاداشت که مارا همان موقع با خبر نماید تا ما صفحه را۱۵ و۱۶ ریال نفروشیم.

یکی‌از صاحبان کمپانی های‌صفحه فروشی گفت: ما تاچند روز قبل از۷۰ دستگاه پرس برای‌تولیدصفحه‌استفاده می کردیم، در صورتیکه حالا بیش از دو دستگاه آن کار نمی کند وازدیروز مامورین وزارت دارائی در کنار این دستگاه ها ایستاده‌اند و برای هر صفحه‌ای که تولید می شود ۱۰ریال مالیات محسوب میدارند

بطورکلی، مدیران کمپانیهای تولیدکننده صفحه معتقدندکه در حال حاضر گران‌شدن صفحه در فروشگاهها بهیچوجه صحیح‌نیست زیرا مالیات جدید از کمپانیهااخذ خواهد شد و کمپانیها نیز از بابت تولیدات جدیدخود باید این‌مالیات را بپردازند. نه‌آنکه قیمت‌صفحه‌ای که درمغازه‌ها ازسابق وجود داردو صاحبان فروشگاهها آنرا با قیمت ۱۵ تا ۱۶ریال خریداری کرده‌اند گرانتر بفروش برسد.

صاحبان کمپانی های صفحه‌فروشی میگویند تمام سرمایه‌ما دست‌مردم است واگر ما بفروشندگان،صفحه ندهیم مطالبات مارا نخواهند داد و اگر هم بخواهیم به آنان صفحه بفروشیم آنان حاضر نیستندصفحه را ۲۶ ریال بخرند. این عده می گویند بهتر بود اخذ مالیات را از یك ریال شروع میکردند وکم‌کم مالیات را بالا میبردند تا ماحساب کار خودمان را میکردیم.

خریداران صفحه

افزایش قیمت صفحه، بوسیله صفحه فروشها موجب ناراحتی‌مردم بالاخص جوانان و کارگران شهرستانهای کوچك ومحلات‌ومردم جنوب شهر شده است و آنان که دلخوش بودند باپرداخت ۲۰ تا ۲۵ ریال‌میتوانندمدتهاخودوخانواده‌شان را سرگرم کنند حالا دیگر قادربه چنین کاری نیستند.

*** نظر یك محصل**

محصلی میگفت من درهفته ۱۰ تومان پول توجیبی از پدرم‌میگیرم وبااین پول هرهفته دوصفحه‌میخرم ویك بارهم بسینما میروم ولی حالا دیگر نمیتوانم این برنامه خودرا اجراکنم.

برای جلوگیری از توسعهٔ بیماری مننژیت

مدارس بروجرد ده روز تعطیل شد

بعلت شیوع بیماری مننژیت در بروجردکه باعث فوت چندنفر از اهالی این شهر شده است، مدارس بروجرد از امروز بمدت ده روز تعطیل شد. بقرار اطلاع تاکنون ۷نفر براثراین بیماری‌فوت کرده‌اند که دونفر آنها دانش‌آموز دبستان اسلامی بروجرد بوده‌اند.

معاملات اتومبیل راکداست

بقیه از صفحه اول

مورد بررسی قرار گرفت و تهیه‌کنندگان قیمت ها در برابرمقامات وزارت اقتصاددلایل وچگونگی‌قیمت های تهیه‌شده را تشریح کردند و بسئوالاتی که دراین خصوص از آنهاشد پاسخ دادند.

مقصود از تشکیل این جلسه بررسی دیگری روی قیمت ها بود، زیرا مقامات وزارت اقتصادمعتقدند قیمت‌هائیکه اعلام میشود، بایداز هرجهت مطابق باواقعیت و صحت باشد وکوچك‌ترین اشتباهی‌درآن وجود نداشته باشد.

*** کنترل قیمت ها**

این مقامات میگویند در صورتی که قیمت اتومبیل طوری تعیین شود که بنفع واردکنندگان باشد، برخلاف نظر وسیاست دولت‌بمصرف کننده تحمیل خواهد بود و در صورتیکه قیمت ها بنفع مصرف‌کننده باشد مطمئنا وضع وارد‌کنندگان در مخاطره قرار خواهد گرفت.

باتوجه باینکه واردکنندگان میلیونها تومان پول باین کار اختصاص داده اند، مطمئنا این گرفتاری گریبان عده‌ای دیگر را که باکمپانیها طرف معامله بوده‌اند خواهد گرفت.

خبرنگار ما اضافه میکند که‌قیمتها برای کنترل مقامات مسئول‌مملکتی نیز ارسال شده و پس‌از تصویب این مقامات انتشار خواهد یافت.

درحال حاضر کمپانیهای واردکننده وخریداران درانتظار اعلام این‌قیمت ها هستند و تقریبا روی اتومبیل معامله‌ای صورت نمیگیرد.

*** رکورد بازار**

بعلت عدم اعلام قیمت اتومبیلها، بازار خرید وفروش اتومبیل دست دوم نیز ساکت مانده است.

خبرنگار ما مینویسد: علت‌اساسی رکود معاملات اتومبیل دست دوم عدم انتشار قیمت اتومبیل‌های دست اول میباشد. بنابراین تاقیمت هااز طرف وزارت اقتصاد اعلام نگردد بازار اتومبیل دست دوم نیز رونق نخواهد گرفت.

هرساله دراین فصل بازار فروش اتومبیل دست اول ودست دوم‌بسیار گرم بود ومعاملات زیادی انجام میگرفت.

اتحادیه نمایشگاهها و فروشگاه های اتومبیل اعلام کرد تعداد پنج هزار نفر از فروشندگان اتومبیل دست دوم منتظر اعلام قیمت های اتومبیل‌دست اول می‌باشند، زیرا تاقیمت اتومبیل کمپانیها معلوم و مشخص نشود، نرخ اتومبیل های دست دوم نیز معلوم نخواهد بود.

در جلسه امروز مجلس شورایملی گفته شد

مأمورین متخلف دولت مجازات میشوند

مجلس شورای ملی امروز جلسه علنی داشت.

در آغاز جلسه آقای روحانی نماینده مشهد به تشریف‌فرمائی شاهنشاه آریامهر و شهبانو به شهرستان‌مشهد اشاره کردوگفت‌مردم مشهدعالیترین احساسات را نسبت به رهبر مملکت ابراز داشتند.

ناطق ازتوجه دولت نسبت‌بخواسته‌های مردم استان خراسان سپاسگزاری کرد وگفت: طرز تفکر و طرز کارمأموران دولت همگام با انقلاب و پیشرفتهای مملکتی بهبود میابد.

*** مجازات خطاکاران**

آقای سعید وزیری در باره طرز کار ماموران دولت تذکر داد وگفت خوشبختانه دولت همانطور که بارها گفته است ماموران‌خطاکار رابمجازات قانونی میرساند و این جای‌خوشوقتی است که اصل تشویق و تنبیه رادولت مراعات میکند.

*** خدمات‌شیروخورشیدسرخ**

آقای دکتر شفیع‌امین گفت: سال گذشته برای ملت ایران سال خوبی بود، ناطق سپس‌درباره‌سفر حج‌صحبت کرد واز جلوه‌های برادری‌مسلمانان جهان در آن مکان مقدس بحث کرد.

آقای دکتر شفیع‌امین همچنین از خدمات ارزنده هیئت پزشکی شیرو خورشید سرخ ایران و شرکت هواپیمائی ملی تقدیر کرد و گفت: وضع حجاج ایران درمراسم حج امسال بسیار مرتب و منظم بودو همه ملل نام‌ایران وایرانی راباتجلیل یاد میکردند.

*** در دستور**

در اینموقع مجلس وارد دستور شد ولوایح دولت موردبررسی قرارگرفت.

برف، جادهٔ ترانزیتی

بقیه از صفحه اول

صبح) براثر سنگینی برف، دیشب سیمهای برق بعضی از محلات تبریز پاره شد و رفت و آمد در خیابانها مشکل گردید. جاده ترانزیتی تهران - تبریز درمنطقه بین میانه - بستان آباد مسدود گردیده و تعداد زیادی کامیون و اتوبوس دراین جاده متوقف‌شده‌اند همچنین ارتباط تلفنی شهر های میانه، سراسکند، اهر و رضائیه باتبریز قطع گردیده است.

دربستان‌آباد از ساعت ۶ صبح دیروز تاکنون‌بیش‌از چهل‌سانتیمتر برف باریده و راههای بستان‌آباد- سراب و بستان‌آباد - قره چمن مسدودمیباشد. نزول برف‌سنگین درسراسکند، راههای این منطقه را نیز مسدود ساخته و سرما به درختان میوه‌سراسکندآسیب‌زیادی وارد آورده‌است. دربازرگان از صبح دیروز تا دیشب برف بارید و رفت و آمد در جاده ترانزیتی ایران - ترکیه را مشکل ساخت. راه سیه چشمه - خوی از دیروز بسته است وبراثر انسداد راههای شوسه اهر - تبریز و اهر- کلیبر دهها وسیله نقلیه دربین جاده ها متوقف مانده‌اند.

با بسته شدن جاده ترانزیتی تهران - تبریز، صبح امروزآقای مهندس فلاح رئیس اداره‌راه‌استان آذربایجان شرقی با مامورین و وسائل لازم به «قره‌چمن» عزیمت کردند تا هرچه زودتر برای باز کردن راه اقدام شود.

آمارگیری از مشاغل

وزارت کار و امور اجتماعی از کارگاههای شهر تهران آمارگیری میکند در این آمارگیری تعداد کارگاهها، مشاغل خالی کارگران شاغل وطبقه‌بندی‌آنها بررسی‌میگردد.

جوان ۱۵ ساله‌ای ربوده شد؟

پریروز زنی ازاهالی «شاقاجی» به مامورین ژاندارمری سنگر اطلاع داد که پسر ۱۵ ساله‌ای از بستگان وی بنام سیدمحمد سیدنیا دانش‌آموز گم شده و ضمنا یکدستگاه رادیو و مقداری وسائل دیگر خانه‌او بسرقت رفته است.

خبرنگار ما در شاقاجی گزارش داد: مامورین ژاندارمری سنگر بلافاصله بتحقیق درباره اینموضوع پرداختند وسه نفر را که از اعضاء یك‌باند قمارباز میباشند دستگیر کردند.

بقرار اطلاع سید محمد بوسیله یکی‌از همدستان این سه نفر بنقطه نامعلومی برده شده و مامورین فعلا در تعقیب وی هستند.

معاون نخست‌وزیر شوروی

بقیه‌از صفحه آخر

واداشت و بخاطر اینهمه علاقمندی‌و فعالیتی که درکارخود دارید بفرد بردشما تبریك میگویم.

*** در مسجد سلیمان**

اعضای هیئت نمایندگی شوروی، مقارن ساعت ۲ بعدازظهر باهواپیما به‌مسجد سلیمان عزیمت کردند و چاه شماره یك (دارسی)، چاه شماره ۷۶ و کارخانهٔ گوگردسازی موردبازدید ایشان قرار گرفت و ساعت ۶٫۴۵ دقیقه باهواپیما وارد ابادان شدند.

درفرودگاه، آقای‌سالوراستاندار خوزستان، فرمانداران آبادان و خرمشهر و مهندس مصدقی رئیس کل شرکت ملی نفت در حوزهٔ - قرارداد ازایشان استقبال کردند.

ساعت هشت بعد از ظهر دیروز آقای بایباکوف باتفاق همراه در مجلس ضیافتی که از طرف آقای مهندس خسرو هدایت بافتخار وی ترتیب داده‌شده‌بود شرکت وساعت ۷٫۳۰ دقیقهٔ صبح‌امروز ازتاسیسات بالایشگاه نفت بازدید کرد.

*** اظهارات بایباکوف**

بازدید آقای «بایباکوف»وهمراهان ازبالایشگاه آبادان که صبح امروز انجام گرفت، مدت یکساعت‌و ۴۵ دقیقه طول کشید و در هر قسمت‌از طرف آقای مهندس رمضان نیارئیس کل پالایشگاه و مسئولان مربوطه توضیحات لازم داده‌شد.

ضمن بازدید، معاون نخست‌وزیر شوروی گفت: عظمت پالایشگاه آبادان و طرز کار مهندسان و کارگران ایرانی مارا فوق‌العاده خوشحال کرده است. خوشحالی‌ما بیشتر از آنجهت است که می‌بینیم امروز متخصصین ایرانی جایگزین صدها متخصص خارجی که‌تاچندی پیش‌در تاسیسات نفتی شما کارمی کردند شده‌اند و بخوبی از عهده کارها برمی‌آیند. هیچ تصورنمی‌کردم که متخصصین و مهندسین ایرانی تااین حد به کار خودتسلط داشته باشند و من از طرف دولت متبوعه، این موفقیت را صمیمانه تبریك میگویم.

*** گفتگو با کارگران**

معاون نخست‌وزیر شوروی، هنگام بازدید یکی از قسمت‌های‌پالایشگاه بمیان کارگران رفت‌وباآنان دربارهٔ طرز کارشان گفتگو کرد. سپس‌وی باتفاق آقایان مهندس‌خسروهدایت ومهندس مصدقی رئیس کل امور غیر صنعتی در حوزهٔ قرارداد منازل کارگران شرکت نفت را مورد بازدید قرار داد. آقای بایباکوف وهمراهان، مقارن‌ساعت ۱۰باهواپیما عازم آغاجاری و گچساران شدندو بعداز ظهر به‌شیراز عزیمت خواهند کرد.

بمناسبت پایان عملیات حج امروز تیمسار سپهبد خادمی مدیر عامل هواپیمائی ملی ایران بخبرنگارما گفت:

هواپیمائی ملی‌ایران درمواقع ضروری بخوبی‌قادر بحمل‌ونقل گروههای بزرگ درداخل‌وخارج‌ازکشورمیباشد

هواپیمائی‌ملی‌ایران توانست امورزفت‌وبرگشت بیش از ۶۵ هزار نفر از حجاج ایران‌رافقط درمدت ۳۵ روز ترتیب بدهد

سحرگاه دیروز آخرین دسته‌از حجاج ایرانی با هواپیمای هواپیمائی ملی ایران از جده وارد تهران‌شدند وبا این ترتیب عملیات بازگشت‌حجاج که از روز پنجم فروردین ماه آغاز شده بود پایان پذیرفت بهمین‌مناسبت امروز خبرنگار ما با تیمسار سپهبد خادمی مدیر عامل هواپیمائی ایران مصاحبه‌ای بعمل آورد که ذیلا از نظرتان میگذرد.

*** ایجاد تسهیلات فراوان**

تیمسار سپهبد خادمی در مورد ترتیب بازگشت حجاج ایرانی از جده به‌تهران اظهار داشت: هواپیمائی ملی ایران در اجرای نیات شاهنشاه آریامهرکه‌همواره اوامر موکدی جهت رفاه و آسایش طبقات مختلف مردم صادر میفرمایند گذشته از تسهیلات فراوانی‌که برای زائران محترم‌بیت‌الله‌الحرام قائل شد توانست بیست وچهار ساعت قبل از آغاز بازگشت حجاج محترم از جده به تهران تعداد کافی هواپیما در فرودگاه جده و دوفروند هواپیمای اضافی هم در فرودگاه مهرآباد آماده پرواز داشته باشد که البته بعلت هوای خوب جده و عزیمت اکثر حجاج ایرانی جهت زیارت‌اماکن مقدسه قریب دو روز این هواپیماها بدون استفاده مانده بودند و اولین پرواز جده به تهران روز پنجم فروردین ماه انجام شد و آخرین گروه نیز ساعت سه‌ونیم بامداد روز چهارشنبه بیست‌و سوم فروردین ماه بتهران وارد شدند.

تیمسار سپهبد خادمی سپس‌افزود: در ظرف هیجده روز با استفاده ازپل هوائی که بین جده تهران ایجاد گردید ۳۱۰۷۵ نفر از حجاج ایرانی طی دویست و نودو شش (۲۹۶)پرواز بتهران - اصفهان - شیرازوآبادان مراجعت نمودند.

*** تشکر از همکاری مقامات سفارت**

خبرنگار ما پرسید: تعداد حجاج ایرانی هنگام عزیمت از تهران‌بیشتر از این نبود؟

تیمسار سپهبد خادمی گفت: زائرین ایرانی لخانه خدا هنگام عزیمت بجده ۳۲۶۸۵ نفر بودند ولی دربازگشت عده‌ای از آن به‌سایر کشور ها عزیمت کردند البته باوجود این که در هرپرواز بعلت کثرت‌بار حجاج مجبور بودیم بین بیست تا بیست‌و پنج‌نفر کمتر مسافر حمل‌کنیم معهذا برای حمل بار و اثاثیه حجاج محترم پنج پرواز جداگانه ترتیب داده شد که بحمداله بخواست خداوند بزرك و تحت توجهات خاص‌شاهنشاه آریامهر هواپیمائی ملی‌ایران توانست باسربلندی برای ششمین سال‌ترتیب حمل و نقل حجاج محترم را ازتهران بجده وبالعکس بدهد در اینجا من لازم میدانم از همکاری صمیمانه‌مقامات سفارت‌کبرای شاهنشاهی در جده با هواپیمائی ملی ایران اظهار قدردانی وتشکر نمایم.

*** قدرت حمل و نقل گروه‌های بزرك**

خبرنگار ماپرسید: منظور از پل هوائی چیست؟

مدیر عامل هواپیمائی ملی ایران گفت: معمولا در مواقعی که بجهاتی امکان مسافرت با وسائل زمینی و دریائی نیست راه های بهترین طریقه وهواپیما ها بهترین وسیله‌برقراری ارتباط هستند - چون طبق دستور دولت شاهنشاهی حجاج ایرانی فقط مجاز هستند با هواپیما بجده عزیمت ومراجعت نمایندبنابراین در حقیقت هواپیمائی ملی ایران یك پل هوائی بین ایران و جده برقرار نموده‌است‌و حمل و نقل ۳۱ و یا ۳۲ هزار نفربا وسائل وبار های آنها در ظرف مدت ۱۷ روز بخوبی نشان میدهد که کارکنان شرکت هواپیمائی ملی‌ایران توانائی درانجام حمل و نقل های‌هوائی گروه بزرك نظامی و غیرنظامی را در مواقع ضروری درداخل و خارج از کشور دارد و امید است که تحت توجهات و عنایات خاصه شاهنشاه آریامهر این توانائی روز بروزافزایش یابدوکارکنان همارا در انجام خدمات ملی و میهن خود سرافرازتر نماید.

معاونین جدید

بقیه‌از صفحه آخر

کار کرده است روز شنبه پس‌فردا رسما «پیاده» خواهد شد.

بموجب سازمان جدید، معاونین وزارتخارجه دارای اختیارات وسیع تری نسبت به گذشته خواهند بود بطوریکه اخذ تصمیم در باره‌بیشتر مسائل مربوط به خودمعاونان‌میشود وتنها در موارد بسیار مهم وحساس از وزیر کمك خواهند گرفت.

در طرح جدید بروابط وزارتخارجه با مطبوعات و آشناشدن‌افکارعمومی باآن قسمت از فعالیتهای وزارت خارجه که جنبه عمومی دارد، مانند فعالیتهای ایران در سازمان ملل متحد، در کشور های خارج یا در سازمانهای بین‌المللی اهمیت زیادی داده شده و بهمین دلیل برای‌اولین بار وزیر خارجه برای خود معاون مطبوعاتی انتخاب کرده است.

اطلاع به‌کشاورزان و مصرف کنندگان کود شیمیائی

شرکت سهامی کودشیمیائی ایران وابسته بشرکت ملی صنایع پتروشیمی بمنظور تامین احتیاجات کشاورزان و مصرف کنندگان کودهای شیمیائی محصول کارخانه کودشیمیائی‌شیرازاقدام‌بفروش کودنیترات‌دامونیم در تهران و شیراز مینماید.

خریداران و علاقمندان برای دریافت اطلاعات بیشتر و خرید میتوانند مستقیما بکارخانه کودشیمیائی شیراز واقع درمرودشت فارس مراجعه وکود مورد نیاز را از کارخانه خریداری و تحویل گیرند و یابه‌اداره فروش واقع درخیابان ۲۱ آذر کارخانه‌خریداری و تحویل گیرند و یابه‌اداره فروش واقع درخیابان ۲۱ آذر(خیابان غربی دانشگاه) شماره ۸۸مراجعه واحتیاجات خودرا خریداری و ازانبار مرکزی واقع‌درتهران تحویل گیرند.

آ-۲۲۵۸ ۱-۲

آگهی مناقصه

شهرداری قزوین باستناد اجازه شماره ۲۴۰۸۴- ۲۳٫۱۲٫۴۵ استانداری معظم استان مرکزی تکمیل ساختمان کشتارگاه جدید شهر را باشرایط ذیل به مناقصه میگذارد.

۱- کارهای تکمیلی عبارت ازساختمان حوضچه‌های فوستیك تجهیزات داخلی، ریل کشی محوطه سازی نرده و دیوار سازی وغیره میباشد که باید نقشه های اجرائی هر کدام وسیله مقاطعه کار تهیه و بشهرداری تسلیم و پس از تصویب دفتر مهندسی استان و شهرداری قابل اجرا خواهدبود.

۲- نقشه حوضچه فوسیتیك وسیله دفتر فنی وزارت کشورتهیه گردیده مقاطعه کاران میتوانند برای دریافت آن وهمچنین واحد بهاء و مشخصات مورد عمل برای کارهای فوق بشهرداری‌مراجعه وباپرداخت یکهزار ریال اسناد فوق را دریافت نمایند.

۳- مبلغ کل فعلا تا حدود چهار میلیون ریال است که ازدیاد آن منوط باجازه مجدد میباشد.

۴- مقاطعه کاران باید معادل دویست هزار ریال اسناد خزانه بصندوق شهرداری تسلیم و رسید آنرا ضمیمه پیشنهادات خود نمایند.

۵- مقاطعه کاران باید جزء طبقه‌بندی سازمان برنامه بوده و صلاحیت مالی وفنی آنها به تائید کمیسیون مناقصه برسد.

۶- پیشنهادات باید شامل دو پاکت الف و ب بوده که پاکت الف محتوی رسید اسناد خزانه واسناد گواهی شده مناقصه‌و مدارك صلاحیت و پاکت ب فقط محتوی تخفیف پیشنهادی باشد وتاآخر ساعت ۱۰ صبح روز سه شنبه دوازدهم اردیبهشت۴۶ بدفتر شهرداری تسلیم گردد.

۷- پیشنهادات‌درساعت ۱۱ صبح‌روزسه شنبه دوازدهم‌اردیبهشت ماه ۴۶ باحضور کمیسیونی‌مرکب ازنمایندگان استانداری استان مرکزی - فرمانداری - دارائی و شهرداری قرائت و بعدا بابرنده مناقصه قرارداد منعقد وسپرده نفر دوم تاانعقاد قرارداد با برنده مناقصه مسترد نخواهد شد.

۸- کمیسیون دررد و یا قبول یك یاکلیه پیشنهادات مختاربوده وبه پیشنهادات مشروط‌و مخدوش و مبهم و خارج از وقت مقرر ترتیب اثر داده‌نخواهد شد.

۹- مقررات منع مداخله کارمندان دولت در مورد شرکت کنندگان مرعی خواهد شد.

۱۰- کلیه هزینه‌های مالیاتی و غیره بعهده برنده مناقصه

۱۱- اتمام و تحویل کار دوماه پس از ابلاغ آخرین نقشه‌میباشد

آ-۲۲۳۶ شهردار قزوین - سعیدی

آگهی دعوت مجمع عمومی عادی

از صاحبان سهام شرکت سهامی ك. م. ب. ف (کمپف) برای حضور در مجمع عمومی‌سالانه که‌درروز سه‌شنبه۱۲٫۲٫۱۳۴۶ درساعت ۱۱ صبح در محل شرکت خیابان شاهرضا تشکیل‌میشود دعوت میگردد.

دستور جلسه

۱- استماع گزارش بازرسان و رسیدگی بترازنامه وبیلان

۲- انتخاب هیئت مدیره

۳- انتخاب بازرسان

۴- سایر مسائل مربوط بشرکت

هیئت‌مدیره شرکت سهامی کمپف

آگهی مزایده اتومبیل جیپ

سازمان تعاون روستائی استان مرکز تعداد ۶ دستگاه اتومبیل جیپ مستعمل راکه در توقفگاه مخصوص (خیابان آیزنهاورنبش چهارمتری نواب) جهت ملاحظه خریداران متوقف است ازطریق مزایده بفروش میرساند داوطلبین میتوانند برای دریافت برك شرایط تفصیلی که کلیه شرایط مزایده و مشخصات جیپ‌ها درآن قید شده‌و همچنین تسلیم پیشنهادات خود دریکی از ساعت اداری حداکثر تاروز ۱۰٫۲٫۴۶ بدفتر سازمان استان مرکز واقع درخیابان پهلوی نبش خیابان شاهپور علیرضا مراجعه فرمایند

رئیس سازمان تعاون روستائی‌استان مرکزمهندس‌شاهرخی

برنامه آینده سینماهای

رکس - میامی - تیسفون همای - سیلوانا - شرق

افتتاحیه این فیلم در دهلی نو توسط نخست‌وزیر ایندیرا گاندی بعمل آمده است

بعد از سنگام - سورج اینك جدیدترین و جالب‌ترین فیلم هنرپیشه محبوب«ویجنتی‌مالا» و سونیل‌دات

باشرکت: پرم‌نات - جاگیردال - کی.ام.سیت

در این فیلم تازه‌ترین‌وجالب‌ترین رقصهائی راخواهید دید که تاکنون در هیچ فیلمی ندیده‌ایدوتمام رقصهاتوسط «ویجنتی‌مالا» شخصا انجام گردیده است.

علاوه بر این «سونیل‌دات»بعداز فیلمهای «وقت» و «مادر هند» جالب‌ترین بازی هنری خود را ارائه می‌نماید- موزیك از شانکر جاکشن.

با استناد مطالب ستون انتقاد روزنامه اطلاعات

دادستان تهران چند بیمارستان را صادر کرد

دستور تعقیب مسئولان

کودکی که مرد ، درآغوش پد

مسئولان کشیك این بیمارستانها متهمند که با نپذیرفتن کودك بیمار یك آموزگار موجب مرك اوشده‌اند

برای جلوگیری از چنین پیش آمد هائی طرحی تهیه میشود

دادستان تهران امروز مطلب ستون انتقاد روزنامه اطلاعات را در مورد مرك طفل یك آموزگار برای رسیدگی به‌یکی‌از بازپرسان ارجاع کرد و تاکید کرد که‌مسئولین مرك این طفل تحت تعقیب قرار گیرند .

اسمعیل اسدی آموزگارتهران دو روزقبل مطلبی درباره چگونگی مرك فرزندش که ناشی از عدم توجه و مراقبت مسئولین چند بیمارستان‌بود درستون انتقادروزنامه مطلبی نوشت .

شکایت این آموزگار از طرف مسئولین وزارت بهداری نیز مورد توجه‌قرار گرفت واعلام‌شد مسئولان بیمارستانی که‌از پذیرفتن‌طفل بیمار این آموزگار خودداری کرده و موجب مرك وی شده‌اند شدیدا مورد تعقیب قرار خواهد گرفت .

چون بستری نکردن‌بیمار ازنظر قانون ، قابل تعقیب جزائی است آقای گرکانی دادستان تهران پس ازمطالعه مقاله‌انتقاد روزنامه‌اطلاعات به‌یکی‌از بازپرسان دادسرا دستور رسیدگی سریع ودقیق‌برای‌شناختن مسبب اصلی مرك این کودك صادر کرد دادستان مقاله انتقادی مندرج در روزنامه اطلاعات راکه بامضای پدر این‌طفل منتشر شده‌به‌بازپرس ارجاع کرد واز بازپرس خواسته تا ضمن احضار نویسنده و تحقیق‌از وی‌نسبت‌بتعقیب‌مسئولان‌بیمارستان‌هائی که طفل بیمار را بستری نکرده‌اند اقدام نماید .

بدنبال صدور این دستور ، دادستان تهران با آقای دکتر طباطبائی رئیس اداره پزشکی‌قانونی تماس گرفت و پس‌از یك ساعت مذاکره قرار شد دراولین فرصت « طرحی» بانظر قضات دادسرا و پزشکان قانونی برای جلوگیری‌از چنین پیش‌آمدهائی‌آماده وازطریق وزارت دادگستری بدولت پیشنهاد شود .

دادستان تهران دراین باره گفت من درددل این آموزگار فرزند مرده‌را خواندم و صرفنظراز موقعیت ومسئولیت و تکلیف قانونی خود ، بشدت ناراحت شدم ، برای خاتمه دادن باین قبیل صحنه‌های ناراحت کننده باید برنامه صحیحی تهیه گردد واز امکانات موجودحداکثر استفاده بعمل آید تا از این پس شهر دومیلیون نفری تهران ناظر برخورد با این قبیل صحنه ها نباشد .

دادستان تهران اضافه کرد در کار تهیه طرح مربوط به مجهز ساختن بیمارستانها و مکلف‌ساختن مسئولین بهداشتی ودرمانی‌به‌بستری کردن بیماران نمایندگانی از دانشگاه ووزارت بهداری ووزارت دارائی دعوت خواهند شد تا طرح مورد نظر بارعایت کلیه اطراف و جوانب آماده شود .

معرفی بیمار

آقای گرکانی دادستان تهران امروز به شکایت محمدعلی حسینی ۹۰ ساله‌که بیمارستانها از بستری کردن همسر ۷۰ ساله او زینب خودداری کرده‌اند رسیدگی کرد وبه‌یکی از بیمارستانها دستور داد فورا همسر محمد علی حسینی را بستری کند.

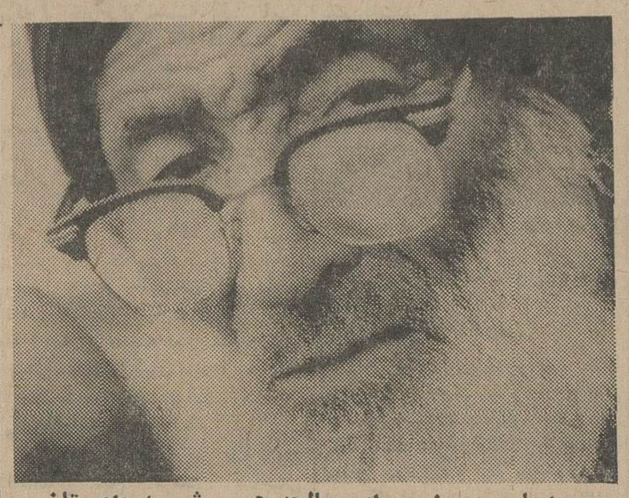

محمدعلی حسینی برای معالجه همسرش به دادستان تهران متوسل شد

دختری علیه نامادریش شکایت کرد

دیروز دختری علیه نامادری خود که نزد خواستگارهایش ازاو بد گوئی میکند به دادستان تهران شکایت کردودادستان‌تهران دستور احضار نامادری این دختر را صادر کرد .

این‌دختر که ناهید نام دارد به آقای گرکانی دادستان‌تهران می‌گفت : پس‌از مرك مادرم پدرم زن دیگری گرفت و من نزد نامادری زندگی می کنم بیش از دوسال‌است هروقت خواستگاری برایم پیدامی‌شود زن پدرم پنهانی با خواستگار تماس می‌گیرد و از من بدگوئی میکند و باین ترتیب خواستگارهای مرا رد میکندو امکان دارد که تا چهل‌سالگی در خانه پدر بمانم . زن پدرم باینجهت از من بدگوئی می‌کند که پدرم بمن بیش از او محبت می کند .

شکایت ناهید موردتوجه‌دادستان قرار گرفت‌وبه کلانتری محل‌دستور داد ضمن احضار نامادری ناهیدبه شکایت او رسیدگی کند و پرونده رابه‌دادسرا بفرستد .

مدیر یك شرکت در فرودگاه مهرآباد دستگیر شد

دیروز مدیر یك شرکت را به‌اتهام «تحریك به ایراد ضرب» هنگامی که می‌خواست‌درفرودگاه مهرآباد‌باهواپیما از ایران خارج شود دستگیر کردند.

این‌مرد که منکر این‌اتهام است‌از فرودگاه به‌اداره آگاهی منتقل‌شد .

شاکی چند روز پیش ضمن شکایتی که به کلانتری ۹ تسلیم کرده بود مدعی‌شده‌بود که به تحریك مدیر یك شرکت چند نفر اتومبیل سوار در خیابان صفی‌علیشاه اورا کتك زده و گریخته اند .

براثراین شکایت مامورین به جستجوی مدیر شرکت‌پرداختند واورا درست چند دقیقه پیش‌از پرواز با هواپیما دستگیر کردند .

مبارزه با متقلبین مواد غذائی تشدید شد

دکتر عاطفی

دادستان تهران امروز از بازپرس ویژه تحقیق از متهمین به تقلب‌در مواد غذائی خواست که نسبت باین قبیل متهمین شدت عمل بیشتری نشان دهد .

تصمیم آقای دادستان بدنبال مذاکراتی اتخاذ شد که در جلسه‌ای با حضورآقایان دکتر عاطفی معاون وزارت بهداری ، دکتر رشید یاسمی قائم مقام مدیر کل بهداری تهران، قدائی رئیس دادگاه ویژه موادغذائی وچندتن از کارشناسان مواد غذائی بعمل آمد .

آقای دکتر عاطفی دراین جلسه گفت برای ریشه‌کن کردن تقلب در مواد غذائی در تهران ، این‌شهر از لحاظ بازرسی مواد غذائی به ده ناحیه تقسیم شده و برای ۹۷ هزار فروشنده مواد غذائی پرونده های مخصوصی تهیه گردیده است .

۳ حادثه

* دیروز سکینه عابدینی ۴۸ساله در خیابان گلستانی با اتومبیل‌شماره ۲۴۶۳ ط ۱۹ برانندگی محمد انصاری وحبیب‌ایزدفر ۴۹ ساله در خیابان شهباز با اتومبیلی برانندگی محمود شیرازی تصادف کردند ودرگذشتند.

خودکشی

* دیروز سریه معین بیگلو که در بخش روانی بیمارستان شماره یك بیمه اجتماعی کارگران بستری بود خودرا از پنجره طبقه چهارم این بیمارستان بپائین انداخت ودرگذشت.

بعداز موفقیت‌های جهانی فیلمهائی چون «پل رودخانه کوای» - «لورنس عربستان» و «تعقیب» اینك باردیگرانری بزرك‌بشیوه این‌آثار جاودانی بر پرده می‌آید

بزودی دربزرگترین سینماهای پایتخت

پیتر اوتول
عمر شریف
تام کورتنی
جوانا پت درفیلمی از
سام اسپیگل

شب ژنرالها

سینماسکوپ . رنگی محصول کلمبیا

The Night of the Generals

نمایش موفق ترین فیلم فارسی نوروزامسال

فقط در سینما ژاله

کارخانه ذهره

سازنده وپیشرو

صنعت ظروف آلومینیومی لوکس در ایران

تلفن مرکز پخش ۲۴۴۴۸

«یخچالهای بستنی پرسپولیس»

۲ درب - ۴ درب - ۶و۰ درب

دیدن فرمائید

نمایشگاه جنوبی-خیابان شوش‌مقابل دبستان‌راه‌آهن ۲۰۱۸۱

نمایشگاه شمالی- چهارراه قصرمقابل ستادارتش ۷۶۱۱۹۴

ازامشب

درسینماهای

ازامشب

رویال - پلازا - حافظ

ایفل - پاسیفیک - ناتالی

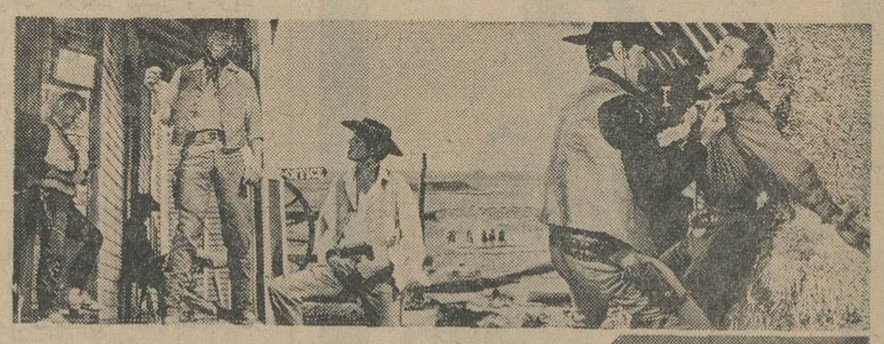

رابرت وود و فرناندو سانچو

درفیلم

تکخال سرنوشت

باشرکت : جك استوارت . ماریا سوالت

سینماسکوپ . رنگی

CASE COMBINE

کمباین کیس

ساخت آمریکا «مدل ۶۶۰»

کمباین ۶۶۰ کیس
باطرح وساختمان جدید

کمباین ۶۶۰ کیس
برای هوای مرطوب وخشك

کمباین ۶۶۰ کیس
حداکثر کار در حداقل مدت و مصرف کم

کمباین ۶۶۰ کیس
باقیمت ارزان وبرتری فراوان

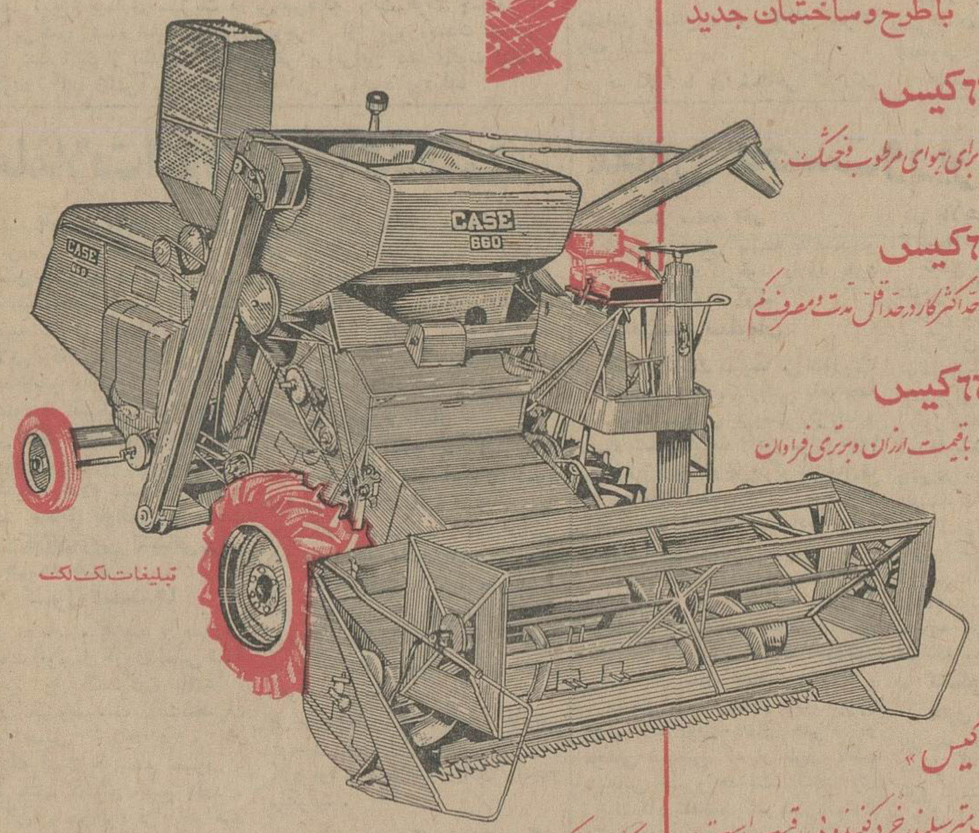

تبلیغات لک لک

«کمباین ۶۶۰ کیس»

۱۳ فوتی با یک متر سیلندر خرد کننده بی رقیب است

کمباین کیس دیزلی بالوازم یدکی فراوان وسرویس منظم

نماینده انحصاری در ایران : شرکت سهامی اتفاق مشهد - خیابان شاهرضا - پیچ شمیران تلفنهای ۷۲۷۹۹ ۷۲۷۹۸

ویت کنگ یک پل را منفجر کرد

آخرین اخبار

دانانك -۱۳ آوریل -خبرگزاری فرانسه -ویت کنگ‌ها بامداد امروز یك پل بزرك را در راه بین‌دانانك و «هوئه» منفجر ساختند وباین ترتیب راه‌حمل آذوقه و مهمات لشکر سوم تفنگداران امریکا در ناحیه «فوبی»و مناطق‌شمالی ویت‌نام جنوبی قطع گردید . این‌پل که صدو پنجاه متر طول داشت وبر روی رودخانه «تام‌او» کشیده شده‌بود، بوسیله‌مین منفجر گردید . ازهمین راه بود که همه روزه مقادیر معتنابهی مهمات ووسائل جنگی برای‌تفنگداران دریائی حمل میشد .

یك واحد دولتی ویت‌نام جنوبی‌در تمام مدت ۲۴ ساعت در اطراف این پل نگهبانی میکردند،معذلك هیچ‌کس متوجه نزدیك شدن ویت‌کنك‌ها باین منطقه نشده است.

در ساعت دو ونیم بعد از نیمه‌شب دیشب نیز ویت‌کنك‌ها یك واحد از نیروهای دولتی ویت‌نام جنوبی را در ناحیه «راش‌کینی» در ایالت«لونك‌آن» غافلگیر کرده و تلفات «سنگینی» به‌آنها وارد ساختند.

جنك شدید بین کره شمالی و جنوبی

سئول -۱۳ آوریل - خبرگزاری فرانسه -یك واحد پنجاه نفری از نیروهای کره شمالی سحرگاه امروز ناگهان یك پاسگاه مرزی‌کره‌جنوبی را مورد حمله قرار داد و در نبرد شدیدی که بین دو طرف در گرفت سه نفر از سربازان کره شمالی‌کشته شدند.

این شدیدترین نبردی است که درسالهای اخیر بین نیروهای مرزی دوطرف صورت گرفته است.

دوتن از همدستان بهمن‌قشقائی کشته شدند

دو تن از اشرار معروف‌فارس باسامی حیدرمهدی‌موصولوکه‌از سالها قبل‌با بهمن قشقائی و مسیح دشتی‌وسایراشرار فارس همکاری داشتند ، طی زدوخورد مسلحانه باماموریـن ژاندارمری کشته‌شدند . بهمین جهت‌امروز این اعلامیه از طرف ناحیه ژاندارمری فارس انتشار یافت :

متن اعلامیه ژاندارمری

ناحیه ژاندارمری فارس به استحضار عموم‌اهالی‌محترم‌فارس‌میرساندهمانطور که وعده‌داده‌شده‌بود بر اثر فعالیت وفداکاری ماموریـن ستون عملیاتی ، در روز چهارشنبه ۴۶/۱/۲۳، حیدر موصولو شریر معروف وبرادرش‌مهدی موصولوکه دست خودرا به خون‌سه نفرازسربازان رشید ارتش‌شاهنشاهی آغشته‌ومدتها با بهمن قشقائی‌و مسیح دشتی‌همکاری داشتند و سپس یکی‌از کدخدایان تیرهٔ موصولو بنام محمد حسین بیك را مقتول نموده ودر اغلب سرقت هائی‌که اخیرا در منطقهٔ «قیر» اتفاق افتاده شرکت داشته اند ، در ارتفاعات کوه «پودینه» در محلی بنام «چاه‌نسا» ، پس‌از یك زدوخورد توام باجانبازی ماموریـن ، مقتول شدند و به زندگی شوم آنها خاتمه داده‌شد . قلع وقمع‌اشرار مزبور نتیجه‌اقدامات تمربخش تیمسار سپـهبد اویسی فرمانده ژاندارمری کل کشور در مسافرت فارس که درآذرماه۴۵صورت گرفت بوده‌است .

فرمانده ستون عملیات را تیمسار سرتیپ منوچهراسدی بعهده داشته است .

حمل جنازه ها

خبرنگارما اضافه کرد : بقرار اطلاع بدستور تیمسار مین‌باشیان فرمانده ارتش سوم ، جنازه های‌این دونفر به شیراز حمل و برای عبرت سایرین‌درخیابانها گردانده می شودو سپس‌دفن‌خواهد شد .

تیر باران

قاتل حسنعلی‌خلیلی وبهمن‌بهمنی، دوتن از مالکین سابق فارس که دو سال پیش بضرب گلوله کشته شده بودند ، طبق رای دادگاه فیروزآباد فارس تیرباران شد

خبرنگار ما در شیراز گزارش‌داد: قاتل امیرعلی رضائی نام داشت که پس از محاکمه در دادگاه فیروزآباد باعدام محکوم شده بود . سرانجام رای دادگاه دربارهٔ او اجراء شد ودر باسگاه «شرف خلیل» واقع در ۲۴ کیلومتری قیروکارزین (محلی که قتل روی داده بود) بوسیله ماموریـن تیرباران گردید .

مصاحبه

بقیه‌از صفحه آخر

هیچ‌تولید کننده‌ای راغب به تولید نمیشود، درسال ۴۴ آخر فصل پیازهر روزاز اصفهان هفت کامیون واز تبریز ده کامیون پیاز بتهران حمل میگردید وحال آنکه در نیمه دوم‌اسفند امسال پیاز اصفهان تمام‌شدو حالاازخوزستان برای آنجا پیازچه میبرند. باینطریق شهر بزرك وصادر کننده پیازایران امسال بعلت کاهش تولید نیازمند پیازچه شهر دیگر شده است .

بهمین ترتیب باید در مورد سیب زمینی نیزتوضیح داده‌شود، که‌مصرف تهران همه ساله از شهرهای شاهرود، تبریز ، سراب ،اردبیل،خوانسار ، گلپایگان ،جلگه‌فریدنو دماوندتامین می‌شد وامسال سطح تولید در این مناطق از یك چهارم‌تولید سال‌گذشته کمتر بود و باین دلیل قیمت سیب زمینی گران شد.

برای مبارزه بااین وضع و کنترل قیمت‌ها بااقداماتی‌که ازطرف‌شهرداری بعمل آمد روزانه پنج کامیون پیاز بتهران حمل‌و در بسته‌بندی‌های کوچك عرضه شد. اینکار تاحدی از افزایش قیمت جلوگیری کرد.

شهردار تهران در پایان گفت : حداکثر تا دو هفته دیگر پیاز وسیب زمینی نو از جیرفت ،بندرعباس واهواز بتهران حمل و بازار سیاه این کالا به‌پایان خواهد رسید.

با کمال تاسف مصیبت وارده را به جناب آقای دکتر منوچهر قاهری و خانواده محترم تسلیت عرض مینماید .

شرکت سهامی بی . اف . گودریچ ایران

دوست ارجمند آقای مرتضی حاجی رحیم

فوت جانگداز پدرت ما را غرق در تاثر کرد . درغم خود مارا شریك بدان

محسن فراهانی . حسین اعرابی .منصورهنری

جناب آقای دکتر قاهری - معاون محترم عملیاتی هواپیمائی کشوری

با اندوهی فراوان درگذشت‌مادرگرامیتان را بشما و بازماندگان تسلیت عرض مینمایم .

ناصر دهش‌پور

آقایان حاجی محسنی و میرزا آقا محسنی

درگذشت تاسف‌آور مادر بزرگوارتان را صمیمانه تسلیت عرض نموده از خداوند متعال دوام و بقای بازماندگان را مسئلت داریم .

شرکت سهامی ساختمانی ریما - ایران

همکاران‌عزیزآقایان حاجی‌محسنی‌ومیرزامحسنی

درگذشت تاسف آور مادر گرامیتان را تسلیت عرض کرده بقای عمر آن خانواده محترم را از خداوند متعال خواهانیم .

جلیلی . مصلائی . تدین . سرخوش . ملکی . شاه‌محمدی . هنریك

سرکار خانم قاهری

ما را نیز در غم خودشریك بدانید .

کلاس ششم ادبی دبیرستان چهارم آبان

تیمسار سرلشگر احیاء

خبر مولمه درگذشت مادر گرامیتان موجب نهایت تاثر اینجانب و همکارانم گردید ضمن عرض تسلیت سعادت تیمسار و خانواده محترم را مسئلت دارد **سرلشگر آزموده**

دوست عزیز جناب آقای مهندس ساتراپ

با نهایت تاسف مصیبت وارده را تسلیت عرض نموده بقاء عمر و سلامت آن فامیل‌محترم را مسئلت مینمائیم**مهندس عباس قدس و بانو**

جناب آقای دکتر اصلان قاهری - جناب آقای دکتر منوچهر قاهری

مصیبت وارده را از صمیم قلب تسلیت گفته ، بقاء آن خاندان محترم را از درگاه ایزد متعال مسئلت مینمائیم .

کارکنان شرکت هواپیمائی ارتاکسی

خاندان گرامی قاهری

مصیبت وارده را تسلیت عرض نموده و بقای عمر عموم آن خاندان محترم را از خداوند متعال خواستارم . **غلامرضا جعفری**

جناب‌آقای‌دکتر قاهری‌ریاست محترم‌فدراسیون ژیمناستیك ایران

با اندوه فراوان از طرف خود وکارمندان دبیرخانه کمیته ملی المپیك ایران مصیبت‌وارده رابجنابعالی‌وفامیل محترم تسلیت عرض‌مینماید

امیر امین

سرکار سرهنك رستگار ریاست دفتر و فرارگاه کل آگاهی

از طرف افسران و همردیفان و مـاموران بایگانی اداره آگاهی کل مصیبت‌وارده راتسلیت عرض مینماید . **اسداله سرهنك پور**

جناب آقای دکتر منوچهر قاهری

درگذشت مادر گرامی‌تان را از طرف‌کلیه پزشکان بیمارستان آریا تسلیت عرض نموده بقاء عمر بازماندگان‌رااز خداوند مسئلت‌مینمائیم

بیمارستان آریا

جناب آقای دکتر منوچهر قاهری پزشك معتمد انجمن

انجمن همکاری خانه و مدرسه دبستـان های فیروز کوهی دختران وپسران مصیبت‌وارده فوت مادر گرامیتان را تسلیت عرض نموده و دوام عمر بازماندگان را از خـداوند متعـال خواهانند.

رئیس انجمن - سرهنك حیدرپور موید

جناب آقای دکتر منوچهر قاهری پزشك معتمد انجمن

کارکنان و دانش آموزان دبستان فیروزکوهی دختران از فوت مادر گرامیتان متاثرند ومصیبت وارده را تسلیت عرض مینمایند . **ایمانی**

جناب‌آقای دکتر منوچهر قاهری

درگذشت مادر مهربانتا ن‌کارکنان دبستان فیروزکوهی پسران را متالم ساخت از خـدای بزرك برای آن مرحومه اجر جزیل و برای شما صبر جمیل مسئلت دارم . **آل‌محمد**

سرکار ستوان یکم قضائی حسین بهار فر همکار ارجمند

با تاثر فراوان مصیبت وارده را بجنابعالی و خانواده محترم تسلیت گفته و خود را در غم آن دوست عزیز شریك میدانیم .

سروان فاوجی . سروان فیض مهدوی . سروان کاملی . ستوان یکم آیرم . ستوان یکم بهداد . ستوان یکم‌صفاری . ستوان یکم‌گرامی. ستوان یکم میرافسری . ستوان یکم وفائی . ستوان یکم گنجوئی . ستوان یکم ابطحی.ستوان یکم واعظی . احمد خردمند . ستوان دوم‌مرادی. ستوان دوم ترابی . ستوان دوم مدرس صادقی . ستوان دوم افشاری فرد . ستوان دوم مجرد . ستوان دوم شیخ الوکلائی . ستوان دوم‌خسروی

مجالس ترحیم

وزارت بهداری با نهایت تاسف درگذشت شادروان **بانو زیور دولو قاجار** مادر گرامی‌آقای دکتر منوچهر قاهری مشاورعالی وزارت‌بهداری را باطلاع میرساند .

مجلس ترحیم آن فقید در روز شنبه ۲۶ فروردین ماه از ساعت ۹ تا ۱۱ صبح در مسجد مجد برگزار میشود . **وزارت بهداری**

با کمال تاسف درگذشت شادروان **بانو زیور دولو قاجار** والده آقای دکتر اصلان پور قاهری‌معاون عملیاتی این‌اداره‌را باطلاع‌میرساند.

مجلس ختم مردانه شنبه ۲۶ فروردین ماه ۱۳۴۶ از ساعت ۹ الی ۱۱ صبح در مسجد مجد و ختم زنانه از ساعت ۳ الی ۵ بعداز ظهر روز پنجشنبه ۲۴ فروردین ۱۳۴۶ در خانقاه صفی علیشاه برگزار خواهدگردید.

۲-۲ **اداره کل هواپیمائی کشوری**

کلوپ رتاری شمال تهران با کمال تاسف درگذشت **بانو زیور دولو قاجار** مادر گرامـی رتارین دکتر منوچهر قاهری را باطلاع‌میرساند مجلس ختم مردانه از ساعت ۹ تا ۱۱ روز شنبه ۲۶ فروردین در مسجد مجدبرگزار میشود .

کلوپ رتاری شمال تهران

با نهایت تاثر درگذشت مرحومه **بانوزیور دولو قاجار** صبیه مرحوم شجاع قاجار و همسر امیر اصلان قاهری و مادر دکتر منوچهرقاهری. دکترمهندس اصلان‌پور قاهری . رفعت جلیلی. پروین‌بسیطی وفرشته‌قاهری راباطلاع بستگان و دوستان میرساند . مجلس ختم زنانه‌روز پنج شنبه ۲۴ فروردین از ساعت۳ تا ۵ بعد از ظهر در مسجد خانقاه صفی علیشاه و مجلس ختم مردانه روز شنبه ۲۶ فروردین از ساعت ۹ تا ۱۱ صبح در مسجد مجد و مراسم شب هفت از ساعت ۲ ونیم تا ۴ ونیم بعد از ظهر درمقبره فتوحی واقع در امامزاده عبداله برگزار میشود

امیر اصلان قاهری . دکتر منوچهر قاهری. دکتر مهندس اصلان پورقاهری . رفعت‌جلیلی . پروین‌بسیطی . فرشته قاهری . حسین جلیلی تهرانی . یوسف جلیلی تهرانی.مهندس‌سیاوش بسیطی . دکتر محمد مجرب . مهندس عباس مجرب . عزت‌اله مجربیان . دکتر ناصرچنیدی . پرویز حساس . سرهنك علی‌اصغر شاهرخ . عنایت‌اله‌شاداب . میرعلی وثوق ۲-۲

با کمال تاسف و تاثر فوت ناگهانی **بانو تاج دولت کاشانیان (روفئیم)** را باطلاع‌دوستان و آشنایان میرساند . مجلس ترحیم آن‌مرحومه یکشنبه ۴۶/۱/۲۷ در منزل شخصی واقع در خیابان ۲۰ متری اول چهار راه سزاوار کاشی ۶۵ برگزار میباشد .

یعقوب کاشانیان . مهدی روفئیم .دانیال کاشانیان . یوحنان روفئیم . سلیمان‌کاشانیان. ایرج کاشانیان . اسمعیل کاشانیان

بسمه‌تعالی

با کمال تاسف درگذشت مرحومه **بـانو ربابه مقربان** را به بازماندگان آن مـرحومه بخصوص آقایان اسماعیل و محمد مقربان‌تسلیت میگوئیم . ضمنا مجلس ختم‌از ساعت ۹ الی ۱۱ صبح ۲۵ فروردین ماه درمسجد فخرالدوله‌منعقد خواهد بود .

کارکنان چاپخانه بانك بازرگانی ایران

خانواده های مقربان . پازوکی .قنداقچیان. کلانتری . شیرازی . درویش . علی‌بابائی . خزائی . کانوزیان . حاجی علی‌نیك . کمالی . امیرجلالی . طباطبائی . روح‌افزا . شیرزاد . حاتم صفت . عدالتی . حسین‌پور با کمال‌تاسف درگذشت مادر گرامی آقایان اسماعیل مقربان‌و **محمد** مقربان راباطلاع دوستان واقوام میرساند. مجلس‌ترحیم مردانه روزجمعه ۲۵ فروردین ماه از ساعت ۹ الی ۱۱ صبح در مسجد فخرالدوله دروازه شمیران و ختم زنانه همانروز از ساعت ۴ الی ۶ بعداز ظهر در منزل آن مرحومه واقع درفرح‌آباد روبروی کوکاکولا خیابان رضاپهلوی دست راست کوچه نهم کاشی ۴۶ منعقدمیباشد بعموم بازماندگان آنمرحومه‌تسلیت میدهیم .

با کمال تاسف‌درگذشت ناگهانی **حبیب‌اله ایزدفرد** را باطلاع دوستان و آشنایان میرساند. مجلس ختم آن مرحوم روز جمعه ۲۵ فروردین ماه از ساعت ۹ الی ۱۱ صبح در مسجد حاج سید علینقی واقع در اول بازار حضرتی منعقد و نیز مجلس ختم زنانه ازساعت ۳ الی ۶ بعداز ظهرهمانروزدرمنزل‌آنمرحوم‌منعقدخواهدبود

حاج مهدی ایزدی . خانواده های ایزدفرد . شاه‌بداغلو . وحید . دائی . نوید . نوابی . روغنیها . صائب . تبریزی . حاج رضا حصاری

با نهایت تاسف درگذشت‌ناگهانی **حبیب‌اله ایزدفرد** را باطلاع دوستان و آشنایان‌میرساند. مجلس ختم آن مرحوم از ساعت ۳ الی ۵ بعداز ظهرروز شنبه۲۶فروردین در مسجدآذربایجانی ها (بازار) منعقد میباشد .

حاج مهدی ایزدی . خانواده ایزدفرد .شاه بداغلو . وحید . نوید .دائی .نوابی . روغنیها. صائب . تبریزی . حاج رضا حصاری

بعموم بازماندگان آنمرحوم تسلیت میدهیم

انا لله و انا الیه راجعون

رحلت مرحومه مغفوره **بانو زهرا موسوی** والده آقایان سید کاظم و سید جعفر موسوی فرزندان آقای سید اسمعیل موسوی کمره‌ای را باطلاع دوستا نو آشنایان و همشهریـان محترم میرساند . مجلس ختم آن مرحومه روز شنبه چهارم محرم الحرام از ساعت ۳ الی ۵ بعداز ظهر در مسجد حاج ابوالفتح منعقداست.

الاحقر حاج میرزا خلیل کمره‌ای

با کمال تاسف درگذشت **بانو زهراموسوی** والده آقایان سید کاظم و جعفر موسوی راباطلاع دوستان و آشنایان میرساند .مجلس ختم آن مرحومه روز شنبه ۲۶ فروردین از ساعت ۳ الی ۵ بعداز ظهر در مسجد حاج ابوالفتح واقع در خیابان ری جنب میدان شاه برگزار میشود .

خانواده های : موسوی . گلپایگانی . اطمینان. هاشمی . کریمی . صالحی . نوبخت . زمانی . میرزابیگی . خانلری . تقی‌زاده . شاکری . نفیسی . اقتصاد . فرقدانی . خواجه‌وندی

بعموم بازماندگان و فرزندان آن مرحومه مصیبت وارده را تسلیت میدهیم .

با کمال تاسف درگذشت شادروان مرحوم **محمد اشرفی مهابادی** بزرك خاندان اشرفی را در شهر اصفهان باطلاع دوستان و آشنایان می رساند.مجلس ترحیم مردانه‌روزجمعه ۴۶/۱/۲۵ از ساعت ۹ الی ۱۱ صبح در مسجد خندق‌آباد واقع در خیابان مولوی مقابل کلانتـری شش سابق و مجلس ختم زنانه صبح جمعه در منزل فرزند آنمرحوم واقع در چهار راه رضائی‌کوچه علمدار پلاك ۳ منعقد میباشد .

امیر حسین اشرفی . احمد اشرفی .محمود اشرفی . عباس اشرفی . حاج علی اشرفـی . ابوتراب اشرفی . حاج محمد اشرفی . سرگرد دکتر حسن اشرفی . مسعود اشرفی . امیـر زادگان . نظرزاده

بعموم بازماندگان آنمرحوم مصیبت وارده را تسلیت میدهیم .

خانواده های : حاجی رحیم . حبیبی . شهبازی . مقدسیان . کارگر . آتش انداز . بهشتی . غفوری . زندی . حاج عبدالباقی .فلاح مقدم . آل‌آقا . تقی‌زادگان . نجاری . مرتضوی. کفائی . دربندی . قنبری . برخوردار

با نهایت تاسف درگذشت شادروان **حاج محمد تقی حاج رحیم** راباطلاع دوستان‌وآشنایان میرساند . مجلس ترحیم آن مرحوم روز جمعه ۲۵ فروردین از ساعت ۸ الی ۱۱ صبح‌درمسجد آیةا ... جزایری واقع در انتهای بازار عباس آباد و مجلس ختم زنانه عصر همان‌روز ازساعت ۳ الی ۶ بعداز ظهر در منزل آن مرحوم منعقد است .

بعموم بازماندگان آنمرحوم مصیبت وارده را تسلیت میدهیم .

یادبود

باطلاع میرساند نظر به وصیت مـرحوم شادروان **سناتور علی وکیلی** مراسم شب هفت برگزار نخواهد شد . **خانواده وکیلی**

یکمین‌سال وفات مرحوم **حاج غلامرضا افغانی** رحمةالله علیه‌راباطلاع دوستان و آشنایان می‌رساند بدین مناسبت مجلس یادبودی برسرمزار آنمرحوم ازساعت ۴الی ۶بعدازظهر روزجمعه ۲۵ فروردین درابن‌بابویه منعقداست انتظار میرود جهت‌شادی روح‌آنمرحوم‌شرکت‌فرمایند . ضمنا مخارج‌شب‌سال صرف امور خیریه‌میگردد .

خانواده محمد افغانی

بدین وسیله باطلاع اقوام دوستان‌آشنایان میرساند . چون روز جمعه ۲۵ فروردین ماه مصادف با شب چهلم **بانو فاطمه معینی (معین الحاجیه)** مادر عزیزمان میباشد لـذا مجلس تذکری در روز مـزبور در منزل شخصـی آن فقیده سعیده خیابان شاه مقابل مسجد سجاد (گیتی) کوی انصاری شماره ۴ از ساعت ۴ الی ۶ بعداز ظهر منعقد میباشد .

معین‌الملوك معینی . سرتیپ محمدمعینی. سرتیپ عباس معینی . اکبر معینی

مراسم شب هفت شادروان **دکتر منصور سجادی** روز جمعه ۲۵ فروردین از ساعت ۳ تا ۵ در ابن‌بابویه برقرار است .

۲-۲ **دکتر حسن سجادی و بانو**

آ-۱۶۲۹

بمناسبت روزهفت درگذشت روانشاد**پاول چیلویان** (مدیر قنادی بامداد)باطلاع دوستان و آشنایان میرساند که مراسم مذهبی آنمرحوم فردا روز جمعه ۴۶/۱/۲۵ از ساعت ۱۰ الی ۱۱ صبح در نمازخانه ارامنه کاتولیك واقع‌درخیابان غزالی شمال سفارت شوروی برگزار می شود ضمنا مجلس تذکری از ساعت ۴ بعد از ظهر همان روز در منزل آ نمرحوم واقع درخیابان شاهرضا جنب فرصت کاشی ۴۳۰ بـرقرار خواهد بود .

دکتر ماریا . ماتیروس .مارگارت چیلویان

آ-۱۸۱۷

سپاسگزاری

بدین وسیله از ذوات محترم و شخصیتهای کشوری و لشگری ویژه جناب آقای نخست وزیر و جنابان آقایان روسای مجلسیـن و وزراء و نمایندگان محترم و دوستان و اقوام که باشرکت و تشریف فرمائی خود در مراسم تشییع‌جنازه و مجلس ترحیم شادروان **سناتور علی وکیلی** موجب‌تسلی‌خاطربازماندگان آنمرحوم را فراهم فرموده‌اندبی‌نهایت سپاسگزاریم چنانچه‌بواسطه تالمات روحی‌برای عرض تشکر حضوری‌تاخیری رخ دهد امید عفو و پوزش داریم .

خانواده وکیلی

با نهایت احترام از خویشاوندان ودوستان وسروران گرامی که با شرکت و تشریف‌فرمائی خود در مراسم تشییع و تدفین و مجالس‌ترحیم وهفته‌مرحوم فقید شادروان **جعفر تقی‌نیا**حضورا قبول زحمت و بذل عنایت فرموده و یا کتبا و تلگرافا و بوسیله مطبوعات اظهار همدردی‌نموده و موجب تسلی خاطر بازمانـدگان را فـراهم فرموده‌اندبی نهایت‌سپاسگزاریم چنانچه‌بواسطه تالمات روحی توفیق عرض تشکر حضوری و یا پاسخ‌گوئی به تلگرافها و نامه ها قصور یـا تاخیری رخ دهد با قبول معذرت امید عفو داریم.

۲-۲ **خانواده‌تقی‌نیا وفامیلهای وابسته**

از ذوات محترم و فامیل و دوستان وآشنایانی که در کربلا در تشییع جنازه مرحوم **حاج سید علی‌اکبر طباطبائی** و مجلس ختم و سوکواری‌در تهران شرکت نموده و یا بوسیله نامه وتلگراف و جراید و تلفن اظهار همدردی فرموده بودنـد سپاسگزاری نموده و در صورتی که‌بعلت‌تالمات روحی توفیق عرض تشکر حضوری دست ندهد پوزش می طلبیم . **خانواده طباطبائی**

خاندان فقیهی شیرازی و بستگانبانهایت احترام از جمیع علماء اعلام و حجج اسـلام و پزشکان و قضات دادسرای تهران و امـراء و افسران ارشد و درجه داران و روساءو کارمندان دولت و مهندسان و معلمان و کلیه سروران معظمی که بمناسبت درگذشت شادروان **سید یحیی فقیهی شیرازی** در مراسم تشییع‌و تدفین و ترحیم وشب هفت آن مرحوم قبـول زحمت فرموده‌انـد و یا بوسیله جـراید یا تلگـرام بازماندگان را مورد عنایت فراوان‌قرار داده‌اند بدین وسیله قدردانی و سپاسگزاری‌مینمایند. و چنانچه بعلت تالمات روحی موفق به عرض تشکر حضوری نشدند معذرت خواسته و امید عفو دارند .

تسلیت

همکار محترم خانم فرشته قاهری

دبیران و کارکنان دبیرستان چهارم آبان در غم مرك مادر گرامتان اندوهبار و غمگینند و در این مصیبت با شما شریکند**ملیحه تهرانی**

جناب آقای دکتر قاهری وبانو

ضمن ابراز همدردی ضایعهٔ ناگوار راتسلیت میگویم . **ملیحه تهرانی**

دوست عزیزم خانم فرشته قاهری

من هم در غم تو شریکم و بخاطر مادر از دست رفته‌ات درکنار تو اشك میریزم .

ملیحه تهرانی

دوست عزیزم خانم فرشته قاهری

تسلیت آمیخته باندوه مرا بپذیر .

نینا تیمورتاش

سرکار خانم فرشته قاهری

مصیبت وارده را به آن دوست عزیز و خانواده محترم تسلیت میگوئیم .

کلاسهای انگلیسی دنیای نو

سرکار خانم قاهری

مصیبت وارده را صمیمانه تسلیت عرض می‌نمائیم .

کلاس ششم طبیعی دبیرستان چهارم آبان

جنابان اقایان دکتر عازیان وفرج‌اله عازیان

در غم شما شریکم . **منوچهر بهرام‌پور**

سرکار خانم قاهری

برای شما صبر و بردباری آرزو میکنیم .

کلاس پنجم طبیعی دبیرستان چهارم آبان

سرکار خانم قاهری

ما هم در غم بزرك شما شریکیم .

کلاس چهارم ادبی دبیرستان چهارم‌آبان

سرکار خانم قاهری

مصیبت وارده را تسلیت عرض مینمائیم .

کلاس چهارم طبیعی آ .ب

سرکار خانم قاهری

ما هم در غم شما شریکیم .

کلاس سوم س دبیرستان چهارم آبان

تیمسار سرلشگر احیا

من از طرف خود و عموم همکارانم‌مصیبت وارده را تسلیت عرض مینمایم**سرلشگر کریمی**

اطلاعات ۱۳۰۴

پنجشنبه
• سیزدهم آوریل ۱۹۶۷
• دوم محرم ۱۳۸۷
• شماره ۱۲۲۵۲
• سال چهل ویکم

معاون نخست‌وزیر شوروی از صنایع نفت بازدید کرد

خبرنگار ما در آبادان گزارش داد: ساعت ۹٫۵۰ دقیقه صبح‌دیروز آقای بایباکوف وهمراهان باهواپیما واردبندر خارك شدند و ازنمایشگاه نفت ، مرکز کنترل و اطاق فرمان و اسکله بارگیری خارك بازدید کردندو در هر قسمت توضیحات‌لازم به آقای‌بایباکوف وهمراهان‌داده‌شد.

دراین بازدید آقای بایباکوف سئوال کرد : در نفتی که‌ازچاههای مناطق نفتخیزایران بدست میآیدچه مقدارآب وجود دارد ؟ و هنگامیکه در پاسخ گفته شد نفت‌این مناطق صددرصد خالص است، باخوشحالی زیاد گفت : شمامردم خوشبختی هستیدو خداوند نعمت بزرگی بشما ارزانی داشته است . نفتی که از چاههای شوروی بدست می‌آیدباآب مخلوط است .

پس ازبازدید ، آقای بایباکوف و همراهان درضیافتی که بناهار به‌افتخار آنان در باشگاه نفت‌خارك ترتیب داده‌شده بودشرکت کردند.

درسرمیز ناهار،آقای بایباکوف بیاناتی ایراد کرد و خطاب بمقامات ومهندسین شرکت نفت که‌درآنجا حضور داشتند گفت: من‌وهمراهانم بخوبی دیدیم که در این‌هوای گرم باچه شور و شوقی کار میکنید،این شورو شوق شما، ماراهم به شعف

بقیه در صفحه هفدهم

روسای ادارات آبادان به آقای بایباکف معاون نخست‌وزیر شوروی معرفی می‌شوند . آقای مهندس‌خسروهدایت قائمقام مدیر عامل شرکت ملی نفت نیز در عکس دیده میشود .

وزیر خارجه هنددوشنبه بتهران می‌آید

محمدعلی چاگلا ، وزیرخارجه هند ، روز دوشنبه آینده از کویت وارد تهران خواهد شد .

رئیس‌مجلس به‌سنندج میرود

فردا صبح آقای‌مهندس ریاضی رئیس مجلس شورایملی و نایب رئیس جمعیت شیروخورشید سرخ ایران باتفاق آقای دکتر خطیبی مدیر عامل جمعیت و عده‌ای از اعضای هیئت مدیره شیروخورشید سرخ‌باهواپیما عازم سنندج خواهند شد . در این سفر رئیس مجلس شورایملی نخستین کلنك ساختمان باشگاه جوانان آریا مهر را که حسب‌الامرشاهنشاه از طرف‌شیروخورشید سرخ ایران درسنندج‌بنا خواهدشد بزمین خواهند زد.زمین این ساختمان را ارتش شاهنشاهی بجمعیت شیروخورشید سرخ ایران اهداء کرده است .

وزیر اطلاعات امشب بتهران باز میگردد

آقای هوشنك انصاری وزیراطلاعات که برای معالجه به لندن‌رفته بودقرار است امشب به تهران بازگردد .

سفیر لبنان بتهران بازگشت

آقای «حسین العبدالله » سفیر جدید لبنان درایران که برای‌مشورت بامقامات لبنانی قبل از نوروز به‌بیروت رفته بود به تهران بازگشت. دربیروت ، آقای العبدالله مذاکراتی نیز با آقای منوچهر ظلی ، سفیرجدید ایران‌در لبنان بعمل آورد .

توزیع اسناد مالکیت

تیمسار سپهبد ریاحی وزیر کشاورزی و آقای‌دکترولیان‌سرپرست سازمان اصلاحات‌ارضی‌ومعاون وزارت کشاورزی روز شنبه به خوزستان مسافرت می کنند .

دراین مسافرت اسناد مالکیت‌عده‌ای از کشاورزان شهرستانهای تابعه استان‌خوزستان بوسیله‌وزیرکشاورزی توزیع خواهد شد .

درمانگاه بابائیان افتتاح شد

ساعت یازده صبح امروز درمانگاه تازه قمصر کاشان که بیاد فداکاری واز جان گذشتگی محافظ شجاع شاهنشاه‌آریامهر ، درمانگاه«بابائیان» نامیده شده گشایش یافت .

درمراسم گشایش این درمانگاه که از محل کمك های مردم بوسیله روزنامه اطلاعات بنیاد نهاده شده ، تیمسار سپهبد صنیعی وزیر جنك آقایان دکتر شاهقلی وزیربهداری، سناتور دکتر آشتیانی مدیر عامل سازمان شاهنشاهی خدمات اجتماعی‌و سناتورعباس مسعودی‌نایب‌رئیس‌مجلس سنا ،دکترشادمان استاندار استان مرکزی نمایندگان کاشان‌درمجلسین سناو شورایملی ، اعضای اطاق های بازرگانی و صنایع و جمع زیادی‌از شخصیت های محلی و روسای‌ادارات کاشان حضور داشتند .

هنگام گشایش درمانگاه مردم قمصر احساسات شورانگیزی نسبت بشاهنشاه آریامهر ابراز کردند .

مشروح جریان افتتاح این‌درمانگاه درشماره بعد چاپ میشود .

برای تاسیس کارخانه کودشیمیائی بندر شاهپور :

بانك صادرات و واردات امریکا ۶۰ میلیون دلار وام میدهد

واشنگتن-۱۲آوریل آسوشیتدپرس دیروز بانك صادرات‌وواردات‌امریکا بمنظور کمك بایران‌برای ساختمان کارخانه پتروشیمی در نواحی‌شمالی خلیج فارس معادل ۶۰ میلیون دلار وام بتصویب رساند. این وام‌صرف خریدوسائل ازایالات متحده و خدمات شرکت سهامی شیمیائی شاهپور خواهد شد و قرار است‌این کارخانه درنزدیکی بندر شاهپور ساخته شود .

شرکت شیمیائی مشترکا تحت اختیار شرکت ملی‌صنایع‌پتروشیمی و شرکت «الاید کمیکال » امریکا میباشد .ارزش کلی این کارخانه بالغ بر ۱۷۰ میلیون دلارمیگردد. بیشتر از ۸۰ درصدتولیدات کارخانه آمونیاك سولفور ، اوره ، اسید فسفوریك و فسفات دی‌آمونیوم‌است که‌به‌خاورمیانه و آسیای جنوبی صادر خواهد شد .

گزارش خبرنگار ما حاکی است که‌این وام مستقیما به‌شرکت ملی صنایع پترو شیمی داده میشود و۵۰ درصد سهام شرکت مزبور متعلق‌به ایران میباشد . در حال حاضر کار ساختمانی این شرکت در جریان است وبزودی خاکریزی که‌بمنظور استحکام زیربنای کارخانه انجام میشود پایان خواهد پذیرفت . از کارخانه فوق حداکثر دراوایل‌سال ۱۳۴۸ بهره‌برداری خواهد شد .

این کارخانه یکی از واحد های بزرك کودشیمیائی آسیا است .

معاونین جدید وزارت امور خارجه

امیرخسروافشار — حمزاوی — خوانساری — امیرتیمور

آقای اردشیر زاهدی وزیر خارجه ظهر امروز بحضورشاهنشاه آریامهر شرفیاب شد و معاونین جدیدوزارت امور خارجه رابشرح زیر معرفی نمود :

آقای امیرخسرو افشار ، سفیر سابق ایران در پاریس و مشاور عالی بسمت معاون کل

آقای عبدالحسین حمزاوی،سفیر سابق ایران در برزیل و مشاورعالی بسمت معاون مطبوعاتی .

آقای پرویز خوانساری نماینده سابق ایران در انگلیس به سمت معاون فرهنگی .

وآقای محمدرضا امیرتیمور ،مدیر کل سیاسی بسمت معاونت سیاسی.

خبرنگار سیاسی اطلاعات‌در گزارش خود اضافه میکند که با تعیین و معرفی معاونین جدید ،سازمان‌نوین وزارت خارجه که مهندس اردشیر زاهدی بیش از سه ماه روی آن

بقیه در صفحه هفدهم

مصاحبه شهردار درباره پیاز و سیب زمینی

آقای مهندس سرلك شهردارتهران امروز در مورد پیاز وسیب‌زمینی با خبرنگاران صحبت کرد و علت‌گرانی این کالاها راکه درسال‌جاری بصورت مسئله روز درآمده بیان داشت .

شهردار گفت : پیاز و سیب‌زمینی گران‌قیمت امسال را سال گذشته کسی نخرید و این‌دوکالا که یکسال پیش چند برابر مصرف تولید شده‌بود بمصرف نرسید و موجب ضرر تولید کنندگان‌شد.طبیعی‌است که‌دراین‌شرائط

بقیه در صفحه نوزدهم

شرفیابی بحضور اعلیحضرت همایون شاهنشاه آریامهر

آقای دکتر «پارتریج» رئیس کل بنیاد خاورنزدیك در امریکا که‌برای بازدید از پیشرفت عملیات بنیادخاور نزدیك در ایران دو روز قبل بایران وارد شده بود ساعت ٤ بعدازظهر روز چهارشنبه ۲۳ فروردین ماه ۱۳٤٦ بحضور شاهنشاه آریامهر شرفیاب‌شد

پاسخ تلگراف شادباش

جناب منوچهر قراگزلو رئیس سازمان تربیت بدنی و تفریحات سالم ایران

تلگرام مبنی بر تبریك وشادباشهای صمیمانه که‌بمناسبت‌سالروز حادثه ۲۱ فروردین ٤٤ دررفع خطر از مامعروض داشته بودید ملاحظه وموجب خرسندی خاطر گردید عنایات‌وعواطف‌مخصوص مارا بقاطبه ورزشکاران ، قهرمانان،روسای فدراسیون‌های‌ورزشی باشگاهها و موسسات ورزشی کشور ابلاغ نمائید .

۲۱ فروردین ماه ٤٦ ـ شاه

متن تلگراف معروضه

پیشگاه مبارك شاهنشاه آریامهر ارواحنافداه

مفتخرابشرفعرض‌پیشگاه‌مبارك‌معروض‌میدارد: جان‌نثار افتخار دارد بنمایندگی از طرف قاطبه ورزشکاران ـ قهرمانان ـ روسای فدراسیون‌های ورزشی وباشگاهها و موسسات ورزشی کشور بمناسبت رفع خطر و سوءقصد خائنانه ۲۱ فروردین ماه ٤٤ از وجود مبارك شاهانه رابه‌پیشگاه معظم شهریاری شادباش عرض نموده واز درگاه خداوند بزرك مجدوعظمت وبقاء سلطنت‌شاهنشاه آریامهر و خاندان جلیل سلطنت را مسئلت دارد .

جان‌نثار ـ منوچهر قراگزلو

موزائیك مرمری فاپکا

باسنك بیشتر ، سیمان بیشتر ودرنتیجه،استحکام بیشتر

دوام سنگهای فاپکار اطبیعت تضمین کرده است

نمایشگاه فاپکا - خیابان شمیران جنب باغ صبا - ایستگاه کاج - تلفن ۷۵۸۷۰۰

اطلاعیه

وزارت بهداری

به‌واردکنندگان دارو

بدینوسیله باطلاع کلیه واردکنندگان دارو میرساند که برای تکمیل آمار داروئی کشور حداکثر تا آخر وقت اداری روز دوم اردیبهشت سال جاری باداره کل آمار وارزشیابی وزارت بهداری مراجعه و پرسشنامه های مربوطه را دریافت و پس از تکمیل تا آخر وقت اداری چهارشنبه بیستم اردیبهشت ٤٦ اعاده دهند .

بدیهی است عدم اقدام در موعد مقرر و یا تاخیر در عودت و یاوجود نقص در پاسخ پرسشنامه ها موجب لغو پروانه های مربوطه و جلوگیری ازورود و ترخیص ازگمرك‌خواهدشد . الف ۳۳۹

وزیر بهداری

۱ـ۳ آ ـ ۲۱۲۲

دعوتنامه

ازکلیه صاحبان سهام شرکت سهامی مکالئوم ایران دعوت میشود در ساعت پانزده روز پنجم اردیبهشت‌ماه‌یکهزار و سیصدو چهل‌وشش برای تشکیل مجمع عمومی فوق‌العاده در دفتر شرکت حضور بهمرسانند.

دستور جلسه :

۱ـ ازدیاد سرمایه شرکت .

۲ـ مشاوره برای گسترش کارخانه ـ اجرا و بهره‌برداری از طرحهای جدید .

آ ـ ۲۰۳۲ هیئت مدیره شرکت سهامی مکالئوم ایران

دکتر حسین پور
از خارج مراجعت ٤٨٣٠٨

مینو

مینو

احتیاج به‌یك‌نفر طراح جهت بسته‌ها ورگلامهای خود دارد. شخصی که استخدام میشود باید بتواند طرحهای جدید و جالبی جهت بسته‌ها و رگلامهای محصولات مینوبوجودآورد. این شغل تمام‌وقت میباشد .

شخص مورد نظر باید خدمت وظیفه را انجام ویابرك معافی دائم دردست داشته باشد . بشخصی که استخدام میشود حقوق کاملامکفی پرداخت خواهد شد .

درخواستهای خودرا باذکر تحصیلات و تجربیات خود بصندوق پستی شماره ۳۰۰۹ تهران ارسال دارد . روی‌پاکت مرقوم فرمائید «مربوط به استخدام طراح» درخواست ـ کنندگانی که دارای شرایط لازم باشند جهت مصاحبه دعوت خواهند شد .

مجلس تذکر و یادبود شادروان فقید سعید **سناتور علی وکیلی** ساعت ٤ و نیم الی ٥ و نیم بعداز ظهر روز شنبه ۲٦ فروردین‌ماه در باشگاه ایران منعقد است .

از منسوبین . اقوام . دوستان آنمرحوم و همچنین اعضاء محترم باشگاه خواهشمنداست برای شادی روح آنمرحوم در مجلس مزبور شرکت فرمایند .

هیئت مدیره باشگاه ایران

لوکس‌ترین گرمابه در خاورمیانه

بزودی گرمابه کاخ

افتتاح میشود بلوار الیزابت ـ کاخ‌شمالی

ازکلیه کسانیکه بمنظور شرکت در کلاسهای تولید ثبت نام‌کرده‌اند تقاضامیشود از روز دوشنبه ۲۸ الی ۳۱ فروردین از ساعت ۱۵ الی۱۷ بادر دست داشتن شناسنامه بکارگزینی تلویزیون‌ملی‌ایران جاده پهلوی بلوار نادرشماره ۷ مراجعه کنند .

بزودی بزودی

وحدت درفیلم مردی‌از اصفهان

پوری بنائی ـ بوتیمار

هنیار ـ نقشینه ـ میری

وکتایون

کارگردان ایرشروان

حبیب‌اله بلور

کارمندی‌که دریك بانك انجام‌وظیفه مینماید ولی هرماه از دو بانك حقوق دریافت میدارد

آقای محمدکاظم اوتادی دارنده حساب شماره ۳۶۰۲ ازشهرستان گرگان

هفتمین برنده خوشبخت جایزه ممتاز مادام‌العمرماهی یکهزارتومان حساب تشکیل سرمایه بانك عمران

آقای محمد کاظم اوتادی عضو مقدم گروه متفرقه بانك صادرات شعبه گرگان میباشند که از این ماه مرتبا در تمام‌مدت زندگی‌ماهی یکهزار تومان بلاعوض از بانك‌عمران دریافت میدارند .

کارکنان بانك عمران اصابت‌ارزنده ترین جوائز ایران را به یکی از کارکنان بانك صادرات صمیمانه شادباش میگویند .

آ ـ ۲۱۷۸

روزایران

برای بزرگداشت روزایران که در تاریخ هفتم ژوئن ۶۷ در نمایشگاه بین‌المللی مونترال برگزار میشود .

به مونترال سفر کنید

ایران‌تورکسپرس

در راه خدمت بمردم و برای‌آنکه عموم هموطنان ما بتوانند از نزدیك باترقیات شگرف صنعت و تجارت جهان آشنا شوند و پس از بازگشت از مونترال تجارب خود را مانند سرمایه‌ای مورد بهره‌برداری قرار دهند .

با تقدیم برنامه‌های اعتباری مسافرت

شما را اعم‌ازاینکه تاجر باشید یا صنعتگر ،کارمند یا صاحب شغل آزاد ، ثروتمند یا از طبقه متوسط برای شرکت در نمایشگاه بین‌المللی مونترال یاری میکند .

و اعتبار و تسهیلات لازم را برای این مسافرت در اختیار شما میگذارد .

برای کسب اطلاعات بیشتر به :

دفتر ایران‌تورکسپرس خیابان‌ویلا شماره ٦

تلفن‌های شماره :

۴۵۷۹۴ - ۶۸۷۲۳ - ۶۴۶۲۷ - ۴۵۵۱۲

ویا بشعبه شماره یك ـ خیابان شاه ساختمان مرکزی بانك صادرات ایران مراجعه فرمائید