سال بیست‌ونهم - شماره ۸۴۶۱ | سه‌شنبه ششم مهرماه ۱۳۳۳ | تک‌شماره ۲ ریال

اطلاعات

رئیس جمعیت ضد استعمار در خیابان خانقاه دستگیر شد

«یحیی خدابنده» درحالیکه تغییر قیافه داده وبخواندن یك کتاب روسی سرگرم بود بوسیله مامورین انتظامی توقیف گردید

خدابنده درگذشته از دکتر مصدق تقاضا کرده بود پنجهزار قبضه اسلحه برای مبارزه باسازمان ارتش در اختیار وی گزارده شود

رئیس جمعیت ضداستعمار خودرا برای احراز کرسی نخست‌وزیری پس‌ازاعلام حکومت جمهوری دموکراتیك آماده کرده‌بود - اسامی ۴۲ نفرافسرانی که‌باتهام‌همکاری باحزب منحله‌توده دستگیر شده‌اند

کتب‌واوراقی که ازمراکز توده‌ای کشف شده فردا در آتش‌زده میشود

سی‌وپنجنفر ازکارمندان شرکت نفت درآبادان دستگیرشدند

دکتر شاهپور بختیار بعنوان رابط حزب منحله‌توده با طرفداران دکترمصدق بازداشت شد

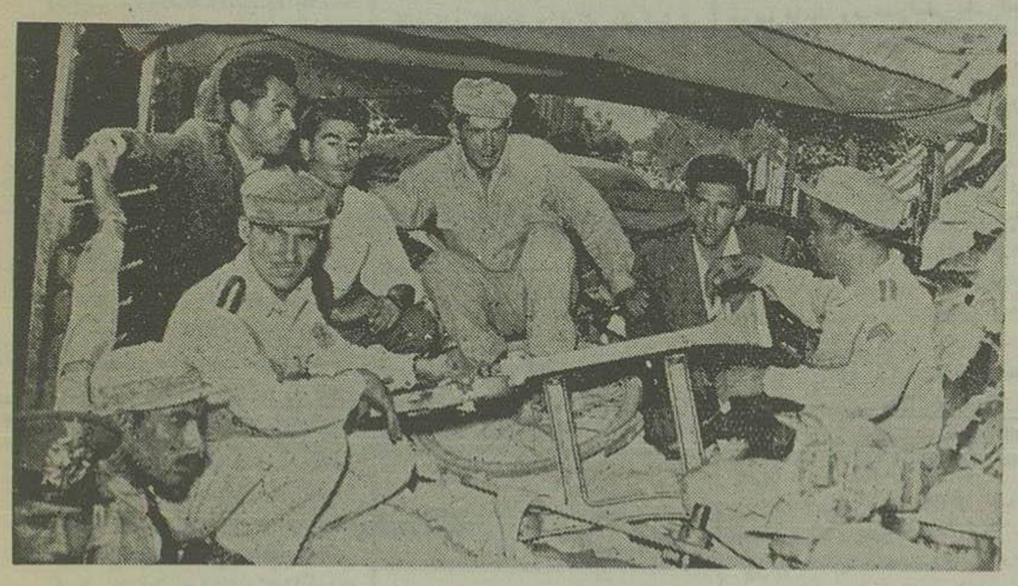

درعکس بالا مامورین انتظامی هنگام انتقال قطعات ماشین صحافی ازمغازه خرازی خیابان‌زرین‌نعل که مرکزتوزیع اوراق‌مضره حزب‌منحله‌توده بوده‌است دیده میشوند. دوتن‌ازمتهمین نیزدرکامیون مشاهده میگردند

یحیی خدابنده

دکتر شاهپور بختیار

امروز اسامی افسرانی که درجه ستوانی دارند و درخارج از مرکز باتهام‌همکاری باسازمان افسری حزب منحله‌توده‌بازداشت شده‌اند بشرح‌زیر دراختیار خبرنگارما گذاشته‌شد:

لشگر ۳ تبریز

۱ - ستوان یکم توپخانه کریم زندانی

۲ - ستوان یك پزشك حسن گلراز

۳ - ستوان توپخانه هوشنك کریمی

۴ - ستوان ۲ پیاده فریدون داراب‌نیا

لشگر ۴ رضائیه

۵ - ستوان یك مهندس هرمز شهریاری.

لشگر ۶ فارس

۶ - ستوان یك پیاده مجید عمیدی

بقیه درصفحه چهارم

اعلامیه اداره نظام وظیفه

بعموم مشمولین عادی (غیردیپلمه ولیسانسیه‌ودکتر) اعلام‌میشود کهچون از ۱۵ مهرماه شروع باخذ نفربرای احتیاجات نفری لیه‌دوم ارتش شاهنشاهی میگردد بمنظوراینکه مشمولین خدمت کرده ودارندگان معافیت در موقع برخورد بامامورین جمع‌آوری جلب و بسربازخانه‌اعزام نشوندبایستی هریك‌ازمشمولین که‌خدمت وظیفه‌خود راانجام داده ویابرك معافیت دردست دارند دفتر چه‌خانه خدمت واوراق معافیت راباشناسنامه خودهمراه‌داشته باشندکه‌درموقع‌لزوم‌وبازرسی ارائه‌دهند

رئیس اداره نظام‌وظیفه‌عمومی

سرتیپ‌رزم‌آراء

امروز کنفرانس تاریخی لندن تشکیل میشود

مائوتسه تونك بریاست جمهوری چین کمونیست انتخاب شد

اتلی رهبرحزب‌کارگرانگلیس درکنگره سالیانه این‌حزب لزوم عضویت چین کمونیست‌را درسازمان ملل‌متحد تاکیدکرد - کنفرانس بین المللی «پاسیفیك» افتتاح شد - در سیرك پاریس ببری رام‌کننده خودرا مجروح نمود - کمونیستها برای اولین‌بار بپارلمان سوریه راه یافتند - کنگره حزب کارگر انگلیس لزوم ملاقات سران سه دولت بزرك را اعلام نمود

یك سیگارپرنده درآسمان دانمارك ظاهرشد - چندنفر ازمسافرین کرات دیگر درپرتقال دیده‌شده‌اند

مشروح اخبار خارجه‌را درصفحه سوم ملاحظه فرمائید

سرهنك امجدی

رئیس‌رکن ۲ فرمانداری نظامی

مجلس شورای ملی

مبارزه باحزب‌توده، مسئله‌نفت ولزوم توجه‌بارتش

رئوس مطالبی بودکه آقایان درخشش وخلعتبری بعنوان قبل‌از دستور درموردآن صحبت کردند

وزیراقتصادملی درباب‌انتقال‌دانشکده نفت‌توضیحاتی‌باطلاع‌مجلس‌رسانید

طرح‌اعاده بازنشستگان مطرح‌شد

وبحث درکلیات آن‌آغاز گردید

جلسه‌علنی مجلس‌شورای‌ملی‌ساعت نه‌وچهل‌دقیقه بامداد امروز بریاست آقای‌سردارفاخرحکمت رسمیت‌یافت.

صورت‌اسامی غائبین‌ودیرآمدگان جلسه پیش‌خوانده‌شد وصورتجلسه قبل مطرح گردید که‌چون نظری نبود بتصویب رسید.

بقیه درصفحه دهم

متن گزارش

کمیسیون‌امور استخدام‌به مجلس شورا

طرح پیشنهادی عده‌ای‌ازآقایان نمایندگان راجع‌بدعوت کارمندانی که درزمان تصدی آقای‌دکترمصدق ازکار برکناریا بازنشسته شده‌اند در کمیسیون استخدام باحضورنمایندگان‌وزارتخانه‌های دادگستری- دارائی- دفاع‌ملی مورد شورومطالعه واقع‌گردید ونتیجه‌این بررسی بقراری‌است که‌ذیلا بعرض‌مجلس شورای‌میرسد:

کسانی که در دولت سابق بازنشسته شده‌اند بسه‌طبقه‌متمایز تقسیم‌میشوند:

الف- کسانیکه‌طبق تقاضای‌شخصی ودرنتیجه‌مزایائی که برای بازنشستگی مقررشده‌است بازنشسته‌شده‌اند طبق اظهار نمایندگان‌دولت کلیه کارمندان اداری که‌دردولت گذشته بازنشسته شده مشمول این طبقه میباشندضمنا عده‌ای از کارمندان قضائی وافسران نیز بابنترتیب بازنشسته‌شده‌اندوالبته اعاده کسانی که طبق‌تقاضای‌شخصی باز نشسته

بقیه‌درصفحه دوازدهم

عقاب خوارزم

اولین‌قسمت کتاب نگهبانان ایران‌دیروز آغازشد

شنبه - دوشنبه - چهارشنبه

مخصوص این کتاب‌است

سه‌روزدیگر هفته کتاب «ربه کا»

کسانیکه شماره‌اول کتاب نگهبانان ایران‌را ندارند میتوانند آن‌رادراداره اطلاعات‌خریداری نمایندکه‌دوره کتاب ناقص نشود.

سناتوراندرا امریکائی بتهران واردشد

وفردا ساعت یازده ببغداد پروازخواهد نمود

ساعت دوونیم بعدازظهرامروزآقای‌سناتور«الندر» رئیس کمیسیون بودجه مجلس‌سنای‌امریکاباهواپیما بتهران وارد شد. آقای لوی هندرسن سفیر کبیرامریکا وآقای نورالدین کیارئیس‌اداره چهارم وزارت امورخارجه ازطرف آقای وزیرامورخارجه درفرودگاه ازایشان استقبال کردند. احتمال دارد سناتوراندرامشب یاصبح فرداباتیمسارسپهبدزاهدی نخست‌وزیروآقای عبدالله انتظام وزیرامورخارجه ملاقات نماید. سناتورامریکائی‌ساعت یازده صبح فرداباهواپیمای عراقی ببغداد پرواز خواهدکرد.

تقاضای گذرنامه بعتبات پذیرفته می‌شود

امروزآقای عمادممتاز استاندارتهران بخبرنگارما توضیح‌داددستور خودداری از قبول درخواست‌گذرنامه عتبات‌داده نشده‌است تقاضای‌گذرنامه زائرین‌عتبات ازطرف متقاضیان پذیرفته میشود وبرای این‌منظور موعدی تعیین‌گردیده که‌تاانتهای موعدمقررفرمانداری تهران‌تقاضارا خواهدپذیرفت ولی برای‌اینکه ازدحام ازطرف مراجعین بعمل‌نیاید مقرر گردیده است در روزهائیکه کمیسیون بکارمتقاضیان رسیدگی‌میکند تقاضا پذیرفته شود واین روزها عبارت‌خواهدبود ازشنبه‌وسه‌شنبه وپنج‌شنبه بنابراین دراین سه‌روز متقاضیان می‌توانند بفرمانداری‌تهران مراجعه‌وتقاضای خودراتسلیم وشماره دریافت‌دارند تابه‌نوبت بتقاضای‌آنها رسیدگی‌شود.

کالاهائی که درانبارگمرك باقی‌مانده‌است

حراج خواهد شد

امروزازطرف اداره‌کل‌گمرك اخطاریه‌ای خطاب‌بصاحبان کالاهائی که ازترخیص‌آن خودداری‌می‌کنند منتشرشده‌است.

بموجب این‌اخطاریه باید کسانیکه اجناس‌خودرا هنوزازگمرك خارج نکرده‌اند وقبلا بآنها ابلاغ‌قانونی شده‌است ظرف مدت سی‌روز ازتاریخ انتشاراخطاریه مبادرت بترخیص کالاهای‌خود نمایند والا اجناس‌مزبور از طرف‌اداره‌کل‌گمرك حراج‌خواهدشد.

ترتیب حراج کالاها بعدا منتشرمیشود، ضمنا اجناسی که هنوز باستناد ماده ۱۵۰ قانون تعرفه گمرکی ابلاغ درموردآن ها صادر شده حراج نخواهد شد.

مصاحبه خبرنگارما با«فرانسواکوله» سفیرکبیر فرانسه

دولت فرانسه پنج میلیارد فرانك اعتبار بایران داده است

از محل این اعتبار احتیاجات ضروری ایران تامین خواهد شد- هنوزنمایندگان اقتصادی طرفین دربارهٔ جزئیات سفارشات ایران وکمپانی فرانسوی تهیه‌کننده آن مذاکره میکنند - چندتن کارشناس وکارمند فرانسوی در کنسرسیوم نفت انجام وظیفه خواهند نمود. درکنفرانس سیاستمداران فرانسه در تهران مذاکراتی در باره ایران شده است

صبح امروزخبرنگارما درسفارت فرانسه حضور یافته باآقای«فرانسوا کوله» سفیرکبیر فرانسه که اخیراپس ازگذراندن تعطیلات‌خوددرپاریس به تهران‌مراجعت کرده‌اندملاقات‌ومصاحبه نمود.

درپاسخ خبرنگارما راجع‌بجنبه سیاسی مسافرت اخیرسفیرکبیر فرانسه بپاریس آقای«کوله» گفت:

منظور اصلی‌من‌ازمسافرت بپاریس گذراندن تعطیلات بود ولی‌البته طی ملاقات سه‌ماهه‌خوددرفرانسه بامقامات رسمی ووزارت امور خارجه فرانسه تماس گرفته مذاکراتی بعمل‌آوردم.

درباره کنفرانس سفرای کبار

بقیه در صفحه نهم

مسابقه روزنامه نیویورك هرالدتریبون

برای‌اعزام یك دانش‌آموز بآمریکا

ازطرف مجمع جوانان روزنامه نیویورك هرالد تریبون مسابقه‌ای ترتیب داده شده‌بودکه مدت آن‌روزاول‌اکتبر ۱۹۵۴ (جمعه نهم‌مهرماه‌جاری) منقضی‌می‌شود.

دراین مسابقه که دانش‌اموزان پسر ودختر می‌توانند شرکت نمایند بایستی‌مقاله‌ای تحت عنوان «دنیائی که مامیخواهیم» که درحدود یکهزارو پانصدکلمه باشد تهیه وتاروزمذکورتسلیم رئیس‌ادارهٔ تعلیمات عالیه وزارت فرهنك‌وروابط فرهنگی‌درآن وزارتخانه نمایند.

ازمیان شرکت‌کنندگان این مسابقه دانش اموزی‌که بهترین مقاله رانوشته باشد انتخاب شده وبمجمع جوانان که در دسامبر ۱۹۵۴ درشهر نیویورك تشکیل‌می‌شود اعزام می‌گردد. کلیه مخارج برندگان مسابقه در امریکا ازطرف‌اداره روزنامه هرالد تریبون ومخارج‌ایاب وذهاب‌ازطرف شرکت هواپیمائی‌پان‌امریکن‌تامین می‌شود.

جریان روز

ایران

انفجار و مانور

موضوع انفجارهای اتمی وهیدروژنی و اثرات سوئی که درساکنین دور و نزدیك باقی‌میگذارد کم‌کم توجه‌عموم را بخود معطوف ساخته‌است.

ما امروزمیخواهیم در موضوعی بحث کنیم که‌خوانندگان عزیز تاکنون بدان‌توجه نداشته‌اندومسلماً اولیای‌دولت نیز نسبت بآن غورو مطالعه ننموده‌اند

بموجب اخبارواعلامیه های‌رسمی مقامات‌شوروی محقق است که یك سلسله انفجاراتمی و هیدروژنی جدیدی اخیرا در خاك اتحاد جماهیر شوروی‌بموقع‌اجرا گذاشته شده که ازمقدارمعلوم صحنه آزمایش‌های‌مربوطه فاصله‌زیادی‌ازمرزهای‌ایران نداشته‌است

همچنین گزارشهائی بمامیرسد و مخصوصا اطلاعاتی‌ازمنابع‌موثق اتباع ایرانی که‌چندی‌قبل ازشوروی‌بایران مراجعت کرده‌اند این گزارشهارا تائیدمیکند مبنی براینکه آزمایشهای اتمی‌در فواصل‌بسیار زیاد ازمحل انفجار در حیوانات اهلی اثرات سوئی باقی گذاشته‌است وخطراتی‌متوجه دام‌ها ساخته است.

آیا بهترنیست این آزمایشهادر نقاطی ازخاك وسیع روسیه صورت گیرد که خطراتی متوجه بشر یا حیوانات نسازد

خاك اتحادجماهیرشوروی بسیار وسیع است‌واراضی بی‌آب وعلف‌ویخ بسه‌سیبری آماده‌برای هرنوع آزمایش میباشدبنابراین‌دولت شوروی که‌مایل است‌روابط دوستانه‌اش باملت‌ودولت ایران توسعه یابد وحتی‌نماینده آن دولت نزدمقامات رسمی‌ایران‌ازخللی که در روابط دوستانه فیمابین ممکن است براثرشایعات ونشریات روی‌دهد گله‌میکندآیا بهترنیست‌این گله‌دوستانه ملت‌ایران‌را نیز باستحضار اولیای‌محترم دولت جماهیر شوروی برسانند که انفجارهای اتمی‌خوددرا‌دنزدیکی‌های مرزایران انجام ندهندتاخدای نکرده ملت‌ستمدیده‌ما بابلیات‌جدیدی‌مواجه نشود

اطلاعات ماازمنابع مختلف کاملا تاییدمیکندکه شوروی‌هاامواج رادیو آکتیودرنزدیك‌مرزهای ایران بوجود می‌آورند که چنانچه بادنامساعدی بوزد واین جریان بداخل کشورماسوق‌داده شود هموطنان مارابیما روحشم مارا ازبین میبرد

حالا که‌صحبت‌ازاینگونه آزمایشها بمیان‌آمد بدنیست درباره مانورهای نظامی وسیعی که‌چندیست‌ارتش‌شوروی درطول مرزهای‌ایران تشکیل میدهند گفتگوشود.

مامورین‌مرزی‌ما دراین اواخر متوجه حرکات دستجات و مانورهای نظامیان شوروی‌درحدود مرزی‌ایران شده‌اند وگاهی مانورهای‌مربورخیلی وسیع وآنقدرنزدیك مرزهای ایران مشوق که بادوربین‌های عادی بخوبی مشاهده میشود.

ما نمیدانیم‌منظورازاین‌مانورها وتظاهرات‌درحدودمرزی‌ایران‌چیست.

مقصودایست که موجبات تهدید وارعاب مارا فراهم کنند؟ یا منظور تحریك اعصاب‌مرزنشینان‌ایرانی‌است؟

آنچه باید اولیای دولت جماهیر شوروی‌درطول قرنهاهمسایگی‌ایران‌و آشنا بودن‌روحیات واخلاق‌مردم‌این مملکت متوجه شده باشند اینست که صحنه‌هائی ازاین قبیل ونظایر آن که تا آزمایش پیشه‌وری در آذربایجان ظاهر گردیدنشان‌دادکه‌ملت‌ایران‌تحت تاثیرنیرودوملیت‌وقومیت ومیهن‌خود راتاسرحد پرستش دوست‌دارد

بنا براین دولت دوست معظم همجوارما، دولتی که مایل بجلب‌افکار ملت‌همسایهٔ خود ایران میباشد، دولتی که ما کمال علاقمندی را برای بسط ارتباط دوستانهٔ خود براساس احترام متقابل باآن‌داریم آیا بهترنیست‌این‌مانورها وصحنه‌هارااز نواحی مرزی‌ایران عقب ببردوهم آزمایشهای زیان‌بخش اتمی وهیدروژنی‌را نواحی خالی ازسکنه شوروی انتقال‌دهد تاموجبات رضایت خاطر وحسن‌تفاهم‌را بیش‌از پیش فراهم آورند وبستحکام مبانی دوستی‌دوملت کمك کنند؟

جهان

کنگره کارگرها

درحالیکه نمایندگان نه‌دولت‌غربی درلندن‌اجتماع کرده‌اندتاسرنوشت‌اروپا راتعیین‌کنند، نمایندگان حزب‌کارگر انگلیس نیز در کنگره سالیانه خود نظرنهائی این‌حزب را نسبت بتسلیح آلمان اعلام‌خواهندکرد. کنگره‌حزب کارگر انگلیس دیروز تشکیل شد و قراراست‌امروز درباره آینده آلمان دراین کنگره بحث شود ولی ازهمان دیروز معلوم شد که‌تشتت آراء بر کنگره‌امسال‌حکمفرمائی‌میکندوطرفداران تسلیح‌آلمان که‌از طرف‌کلمنت‌اتلی و هربرت موریسون رهبری‌میشوندبعید نیست ازطرفداران‌بران واتحادیه‌های کارگری مخالف تسلیح آلمان شکست بخورند.

عقیده ناظرین سیاسی اینست که در کنگره امسال، جناح‌چپ‌حزب‌کارگر پیروزخواهد شد و حساب‌های دقیق این نکته‌را ثابت می‌کند.

ولی‌در انگلیس هم مانند نقاط دیگرنمیتوان نتیجه کنفرانس‌های حزبی رابا ریاضیات‌پیش‌بینی کرد و عوامل موجود ممکن‌است هرلحظه تغییرکند زیرا مذاکرات غیررسمی که درخارج ازتالار کنفرانس‌صورت‌می‌گیردمهمترین نقش‌را درتغییر عوامل موجود بازی می‌کند.

حال بایدتوجه کرد که بفرض‌اینکه مانورهای پشت‌پرده بنتیجه برسد و آراء نمایندگان بنفع جناح‌راست‌این حزب تغییر کندبازهم مبارزه‌بین‌دوجناح شدید خواهد بود.

جناح چپ که مدتی بود انتظار این‌راداشت تا تعادلی‌درپیمان اتلانتیك بوجود بیاورد اینك متوجه شده که فرانسه سازش‌باسه دولت‌بزرك رابر همکاری با سوسیالیستهای کشورهای دیگرترجیح‌میدهد وهمین امر موجب این خواهدشدکه اتلی تواندازحملات شدیدبوان دفاع‌کند وازنظریه لزوم تسلیح‌آلمان طرفداری‌نماید ازطرف دیگراتلی با مسافرتی‌که همراه بوان بشوروی وچین‌کمونیست کردیك سلاح تبلیغاتی مهم را از دست رقیب خود گرفت ودیگر بوان‌نمیتواند خود را تنها نوید دهنده صلح‌عمومی و مدافع همکاری شرق وغرب معرفی کند.

نطق دیروز اتلی مبنی برلزوم عضویت چین‌کمونیست درسازمان ملل متحد دلیل بر اینست که مانوری‌که بوان‌می‌خواست بدان‌وسیله آراءقسمتی از نمایندگان‌رابسوی‌خودجلب کند از طرف رقیبش انجام‌گرفته‌و رای‌موافق نمایندگان نیز نشان‌دادکه موثرافتاده است.

ولی‌آنچه که باعث‌اضطراب هر دوجناح است رای نمایندگان درباره طرحهای‌مذکور بل مربوط‌بالمان میباشد. کافی‌است آراءدویست‌هزار نفرازشش میلیون نفرکه درکنگره نماینده‌فرستاده‌اند بنفع جناح چپ داده شود تا سیاست حزب‌کارگر وارد راه نوینی گردد. باید توجه داشت که اگر در بسیاری‌از مسائل‌سیاسی عقایدطرفداران جناح راست وچپ بایکدیگر مخالف است، درمورد تسلیح آلمان درداخل هرجناح‌نیز تشتت آراء وجوددارد و بدین‌سبب نمیتوان قبلاپیش بینی کردکه کدام‌دسته پیروز خواهندشد.

درهرحال‌اگرکنگره طرح‌پیشنهادی جناح راست‌را مبنی برتسلیح آلمان‌رد کند تاثیراین اقدام در کنفرانس به‌جانبه انکارناپذیر خواهدبود.

ازنظرپارلمانی چنانچه کنگره با تسلیح آلمان مخالفت کند دولت‌محافظه کاربامخالفت شدیدگروه‌پارلمانی‌حزب کارگرمواجه خواهدگردید ومشکلات جدیدی‌برسرراه ایدن‌ایجادخواهدشد.

ازنظرسیاسی ردطرح اتلی‌موجب خواهدشد تغییراتی در گروه رهبری حزب کارگر داده شودو چنانچه حزب مزبورمامور تشکیل‌دولت آینده‌انگلیس شود شخصیت‌هائی‌غیرازآنهاکه اینك رهبری حزب رابعهده دارند، رهبری انگلیس‌را بعهده خواهندگرفت.

ستون

انتقاد

از: منقد

آری، جان مردم درین مملکت بی ارزش است.

اگر ارزش داشت تا بحال آب آشامیدنی مردم ایران صورت دنیائی پیدا میکرد.

انسان شرم میکند وقتی درمقابل پرسش یك خارجی درباره آب آشامیدنی قرار می گیرد!

خدارا شکر که مقدمات لوله کشی فراهم شد و یك اداره اصل چهاری در ایران بوجود آمد که دراین راه بما کمك کرد و حالا میتوان لااقل تپه خاك های کنار خیابان را که علامت لوله کشی است بخارجیها نشان داد و گفت این مسئله حیاتی، این موضوعی که قرن ها است دردنیای متمدن صورت عمل پیدا کرده امروز دردست اقدام ماست.

اما راستی معلوم نیست این طلسم کی شکسته میشود چه تاریخی آب بلوله ها جاری میشود، چندسال پیش دوره عمل لوله کشی سه سال معین شد اما بر آن سه سال شاید سه سال دیگر هم افزوده شده و هنوز هم نمیتوان گفت تاریخ قطعی پایان کار چه سالی میباشد!

اگر جان مردم در این مملکت ارزش داشت یقین بدانید خیلی پیش از اینها نه فقط شهرها بلکه دهات و قصبات لوله کشی شده بود هم چنانکه ممالکی که حتی ازما عقب بودند این کار را کردند و صحت و سلامتی مردم را تامین نمودند

دلخوشی ما اینست که سالیانه چندین میلیون تومان صرف وزارت بهداری وامور بهداشتی می کنیم و هر وقت از اتلاف نفوس و تامین بهداشت عمومی صحبت بمیان می آید اعتبارات میز و صندلی و تشریفات اضافه میشود یا فرضا عده بیمارستان و درمانگاهها را می افزایند.

این توجه بامور بهداشت البته خوب است اما اگر ماهم مثل دیگران بجان مردم ارزش میگذاشتیم و سلامت عمومی را در نظری گرفتیم آیا بهتر نبود بجای صدها میلیون تومانی که خرج حکیم و دوا میکردیم فقط یك قسمت ازاین مخارج را روی جلوگیری از امراض خرج می نمودیم یعنی آب آشامیدنی مردم را تحت قاعده و اصول دنیائی در می آوردیم و باینوسیله ریشه مرض را در مملکت خشك میکردیم نه اینکه پول های ملت را بگیریم و خرج سازمان های بهداشتی و تشریفات میز و صندلی و بالاخره تهیه دوا و تدارك مطب کنیم.

گفتن معایب گذشته و ندانم کاری های پیشینیان ما بیفایده است و درد امروز ما را دوا نمیکند

در وضع حاضر باید بحال بیماران فکر کرد و برنامه تامین بهداشت را بطرزی که پیش گرفته شده تعقیب نمود و نواقص آنرا مرتفع ساخت.

آیا مریضخانه و تختخواب باندازه احتیاج درمملکت وجود دارد؟ هرگز. آیا نقاط دورافتاده مملکت از طبیب و دوا بهره ای دارند؟ هرگز

آیا برای معالجهٔ امراض مقاربتی و کسالتهای واگیر دار سازمانهای مجزائی وجود دارد؟ مسلولین از مرضای دیگر درهمه شهرها جدا میشوند؟ جذامی ها درشهرها ازمیان مردم برچیده میشوند؟ هرگز

البته خواهند گفت بودجه عمومی مملکت برای تامین این احتیاجات کافی نیست، بودجه کشور استعداد تامین تمام احتیاجات را ندارد.

ومن میگویم اینطور نیست اگر جان مردم ارزش داشت تا بحال بودجه واعتبار کافی هم پیدا میشد و این احتیاجات کم و بیش تامین میشد

اما درموضوع تامین دوا

آیا دوا بقیمت حقیقی در دسترس بیماران گذاشته میشود البته خیر؟

آیا بنگاه داروئی وظایف خود رفتار میکند؟ یعنی دارو ازخارج وارد می کند و بقیمت ارزان در دسترس موسسات بهداری و عامه میگذارد یا نه؟ البته خیر

پس چه میکند؟ قسمت اعظم دواجات را ازهمین تجار، درهمین تهران روی همان حسابها خریداری میکنند! میگوئید خیر! بفرمائید تحقیق کنید به بینید مطلب همین است یا نه!

برنده جایزه ۲۰۰۰۰ ریالی سری ۲۰۴ بلیطهای بخت آزمائی ملی

آقای نعمت‌الله یادگاری دارنده شناسنامه شماره ۱۱۸۱۳ صادره از گلپایگان - کارمند وزارت دادگستری «رئیس دفتر شعبه ۱۸ دادگاه شهرستان تهران» ساکن تهران خیابان خورشید برنده جایزه بیست هزار ریالی سری ۲۰۴ بلیطهای بخت آزمائی ملی است که جایزه ایشان طی چك شماره ۹۸۱۵۸ مورخ ۲۲ر۶ر۳۳ پرداخت شده است

آ-۱۰۴۳۵

سرکار سرگرد محمد رضاخسرو پناه

اینجانبان ازطرف اهالی حصارك ارتقاء جنابعالی را بدرجه سرگردی تبریك عرض می نمائیم.

حاجی فضل‌الله سهراب
غلامحسین کلاهدوز - عبدالحسین امیر کمالی

آ- ۱۰۵۴۴

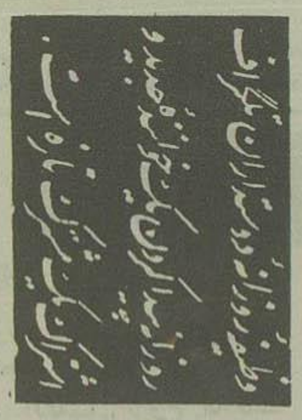

۱۰۵۶۵ آ ۱-۴

دعوت

خطیب دانشمند وسخنور مشهور مذهبی وملی وفرهنگی حضرت آقای معتمد شریعتمداریان مازندرانی در فضائل ومناقب حضرت اباعبدالله الحسین علیه السلام ازامشب تادهم صفر سخنرانی مذهبی ایراد می نمایند ازعموم فضلا وادباء ومعتقدین بمذهب حقه جعفری دعوت میشود که هرروز ازساعت ۷ الی ۱۰ در محل مرکزی جمعیت نگهبانان اسلام و ایران حضور بهمرسانند.

آ-۱۰۵۸۱

دبیر جمعیت - اسدالله طوفانیان

رفع اشتباه

درشماره ۳۰۵۲۰ روز پنجشنبه اول مهرماه ۳۳ دربخشی ازروزنامه های صبح موضوع (مضروب شدن لطفی) ضمن اسامی ضاربین نامی از غفاری قاضی بازنشسته قید گردیده صرف نظر از اینکه این جانب از موضوع افراد و دسته مورد نظر اطلاعی نداشته و ندارم اصولا این قبیل خودسری ها را شایسته نمیدانم وروز چهارشنبه ۳۱ شهریور (روز وقوع قضیه) طبق قرار قبلی ازساعت ۹ صبح الی نیم ساعت بعدازظهر برای انجام کارهای شخصی به ترتیب بانکملی - وزارت فرهنگ - دادسرای تهران - شهربانی - مجددا دادسرای تهران و نزدیك نیم ساعت بعد از ظهر از خیابان ناصریه بمنزل مراجعت وضمن عبور از خیابان مزبور مبادرت بخریدارو نموده بمنزل مراجعت نمودم در خصوص درج اخبار خلاف روزنامه مزبور روز پنجشنبه پس از اطلاع بوسیله دوستان فورا بدادسرای تهران شکایت نمودم و این توضیح فقط برای انجام خواهش دوستان میباشد.

محمدغفاری قاضی دادگستری

آ- ۱۰۵۵۲

ابراز انزجار

اینجانب عزیزکرای فرزند کرمعلی دارای شناسنامه شماره ۵۸۰ ازسراب بدین وسیله اعلام میدارد که تاکنون جزء هیچ حزب ودسته ای نبوده و بدین وسیله انزجار خودرا نسبت بحزب منفور توده اعلام و برای جانبازی درراه حفظ رژیم مشروطه وسلطنتی اعلام وفدائی اعلیحضرت محمدرضاشاه پهلوی میباشم

آ ۱۰۵۶۷ عزیز گرامی

دکتر رفعت

متخصص درامراض داخلی

بیماریهای کلیه - اوره - فشارخون

از مسافرت اروپا مراجعت و از بیماران محترم پذیرائی مینماید

میدان بهارستان: پذیرائی بعداز ظهر ها

آ - ۱۰۳۶۰ ۲-۳

تشکر و سپاسگذاری

بدینوسیله ازخانمها و آقایان محترمیکه در مراسم ترحیم و تشییع پدر عزیزمان شرکت فرموده سپاسگذاری کرده بواسطه کسالت روحی چنانچه تاخیری درشرفیابی حاصل شود پوزش طلبیده امیدعفو داریم.

عترت - مهدی - علی - ابوالحسن افتخاری

آ-۱۰۵۲۵

ده‌ها نویسنده، ده‌ها مترجم، ده‌ها هنرمند

هرده روز مطالب

مجله

بهشت و دوزخ

راتهیه میکنند

اولین شماره شنبه ده‌هم مهر

۱۰۳۵۲ ۳-۳

معالجه قطعی سوزاك کهنه ورم پروستات

مجاری ادرار، بیماریهای معده، کبد، روده معالجات باوسایل جدید طبی برق خیابان فردوسی مقابل بانك ملی مرکز

دکتر معانی

آ- ۹۱۶۶ ۹-۳۰

انتصاب سرکار سرهنگ دکتر نصرت‌اله ثقفی را که یکی از پزشکان عالی مقام اهواز است بریاست بهداری لشکر ۱۰ زرهی خوزستان تبریك می گوئیم

رهبر سازمان میهن پرستان خوزستان - عباس حکیم

آ ۱۰۵۶۹

از آقایان عظام وموالیان کرام ودوستان وهمکاران محترم اداری مخصوصا جناب آقای معقول مدیر معظم اداره کل ثبت که باتشریف فرمائی خوددرمجلس ترحیم مغفورمبرور حاج سیداسحق مسروری وهمچنین بوسیله نامه وتلگراف بازماندگان آنمرحوم رامورد تفقد قرار داده صمیمانه سپاسگزاری نموده موفقیت همگی راخواستاراست.

کمال الدین مسروری

آ-۱۰۵۶۱

درانتهای خیابان زعفرانیه شمیران

یکقطعه زمین مرغوب بطول ۱۸۰ وبعرض ۹۰ متردارای چهارطرف خیابان یکجا یا دردوقطعه بفروش میرسد بینگاه معاملات دائمی واقع درخیابان پهلوی مقابل مهمانخانه شهرداری تلفن ۴۱۲۰۰ مراجعه شود.

آ-۱۰۵۴۶ ۱-۳

تیمسار سرتیپ نوذری

ارتقا مقام را تبریك عرض و موفقیت آنجناب را در فداکاری بشاهنشاه معظم ومحبوب وخدمت بمیهن عزیز ازخداوند متعال مسئلت مینماید.

آ-۱۰۵۸۶ دکتر خسروخسروی

هیئت مدیره راه آهن

باکمال شعف وخرسندی ارتقاء تیمسار سرتیپ انصاری مدیرکل راه آهن دولتی ایران راکه یکی از پاکترین ولایقترین افراد وطن پرست کشورهستند بدرجه سرلشکری تبریك گفته وموفقیت ایشان راتحت توجهات اعلیحضرت همایون شاهنشاهی وسرپرستی مقام وزارت راه قلبا خواستاراست

آ-۱۰۵۵۵ هیئت مدیره راه آهن

حسن انتصاب

انتصاب جناب آقای حسین مینوئی را بمدیریت کل وزارت فرهنگ بمقام محترم وزارت فرهنگ وعموم فرهنگیان تبریك میگوئیم

آ-۱۰۵۵۱ محمدقلی بیگی

جناب آقای جعفری وزیرمحبوب فرهنگ

توفیق آنجناب رادرگذراندن لوایح فرهنگی که متضمن تامین زندگی مادی وتقویت روح امیدواری چندین هزارنفر ازمعلمین وافراد خانواده آنهااست ضمن ابرازسپاسگزاری وتشکرصمیمانه تبریك عرض میکنیم

مدیردبستان نوبنیاد فرخی حسن موقتی - مدیر دبستان نوبنیاد خیام محمود داودی مدیر دبستان جمشید سیدعلی شبیری - مدیردبستان راه آهن جمال شهپرست

آ-۱۰۵۴۷

حسن انتصاب

انتخاب جناب آقای مینوئی را که ازافسران شایسته وصدیق وزارت فرهنگ می باشند بمدیریت کل کارگزینی بعموم فرهنگیان بویژه بجناب آقای جعفری وزیر محترم فرهنگ تبریك می گوئیم.

خجندپور رئیس بازرسی صدرائی مدیر دبستان فیروزکوهی

آ-۱۰۵۸۲

حسن انتصاب

کارکنان دبستان عوفی انتخاب جناب آقای مینوئی را بمدیریت کل کارگزینی بعموم فرهنگیان تبریك میگویند

ازطرف کارکنان - مدیر دبستان ملك محمدی

آ ۱۰۵۲۴

حسن انتخاب

انتخاب جناب آقای مینوئی که ازافسران شایسته و صدیق وزارت فرهنگ می باشند بمدیریت کل کارگزینی بعموم فرهنگیان بویژه بجناب آقای جعفری وزیرمحترم فرهنگ تبریك میگوئیم.

آ ۱۰۵۸۳ گرجی مدیر کل بازرسی

حسن انتصاب

انتخاب جناب آقای مینوئی را که ازافسران شایسته وصدیق وزارت فرهنگ می باشند بمدیریت کل کارگزینی بعموم فرهنگیان بویژه بجناب آقای جعفری وزیرمحترم فرهنگ تبریك میگوئیم.

آ ۱۰۵۸۷ مستوفی - رئیس حسابداری

تبریك

ارتقاء سرکار سرهنگ رستم نوذری بدرجه سرتیپی را باکمال مسرت بان تیمسار معظم تبریك عرض نموده موفقیت و پیشرفت معظم له را درقبال سرشت پاك وشاه دوستی ومیهن پرستی که جبلت ذاتی آن تیمسار معظم است از خداوند آرمان داریم.

خسروشهریاری - دکتر اردشیر شهریاری دینشاه جهانیان - شهریار فولادپور - هرمزدیاررخوا - بهرام رخوا - کیخسروهرمزان - مهربان بانکی -

آ ۱۰۶۰۵

مجلس سوگواری

حسب المعمول سالیانه از شب چهارشنبه غره صفر الی ده شب ازطرف اهالی بازار مسجدجامع مجلس عزاداری خامس آل عبا درتکیه بازاربین - الحرمین منعقد است دانشمند محترم جناب آقای فلسفی از ساعت هشت الی ۹ مومنین را بفیض کامل میرسانند البته عموم طبقات از بیانات سودمند ایشان مستفیض خواهندشد.

سیدحسین صادقی - جواد غلامرضا

آ ۱۰۵۱۳ ۲ ۲

آگهیهای تسلیت

کارکنان دبستان همایون تجریش فوت شادروان سرهنگ علی اصغر زندی را بخانواده محترم زندی بخصوص جناب آقای علی اکبر زندی فرزند برومند آنمرحوم ونایب رئیس انجمن همکاری خانه ومدرسه دبستان تسلیت عرض می نمایند

مدیره صنیع الملوك نقیب

آ-۱۰۵۵۰

فوت شادروان سرهنگ علی اصغرخان زند را بفامیل محترم آن مرحوم بخصوص سروان حسین خان افشارمقدم تسلیت عرض میکنم.

سروان سیدمحمدباقر ارجمند - سرور ارجمند

آ-۱۰۵۶۴

باقلبی افسرده مصیبت وارده را بخانواده محترم یوسفی مخصوصا جناب آقای دکترعبدالحمید یوسفی ومجید یوسفی تسلیت میگوئیم.

آ ۱۰۵۱۰ خانواده رؤفی - رادمرد - منجم

جنابان آقایان دکترعبدالحمید یوسفی ومجید یوسفی

درگذشت شادروان آقای میرزاعبدالحسین یوسفی پدر بزرگوارتان نه تنها برای شما مصیبت عظیمی است بلکه قلوب کلیه دوستان را که بسجایای اخلاقی آن مرحوم واقف بوده اند جریحه دار ساخته است اینك باعرض تسلیت تقاو سلامت شما وخانواده جلیل یوسفی راازخداوند متعال خواهانم.

آ ۱۰۵۹۱ خلیلا رادمرد

بدینوسیله درگذشت جناب آقای سیف‌الله خوش عاطفه را بفامیل محترم معظم له بویژه بفرزند ارجمند آن مرحوم جناب آقای دکترحسنعلی خوش عاطفه تسلیت گفته وبقای عمر بازماندگان را ازدرگاه احدیت خواستاریم.

معقول - توکلیان - مرتضوی - عربشاهی - ابوحمزه صالحی - رضوی - خالصی - اخلاقی

آ-۱۰۶۰۷

مجله معرفت پزشکی

راهنمای سلامت شماست

معرفت پزشکی هم شمارا سرگرم وهم باطلاعات و دانش بهداشتی وضروری شما میافزاید

باطالعه معرفت پزشکی هم ازوقت وهم ازپولتان استفاده شایانی برده اید

آ ۱۰۵۸۸ ۱ ۵

عرض تشکر

بدینوسیله از کلیه ذوات معظم ومعظمه وخویشان ودوستان وسروران عزیزیکه قلبا قدما لسانا درمراسم تشییع جنازه وسه روزه ختم وهفته وچهلم درگذشت مرحومه مغفوره بانوقمرالزمان گرامی طاب ثراه باابراز همدردی ومشارکت درمصیبت وارده این جانبان راقرین افتخار وتفقد فرموده وهمچنین ازپرستاران و افراد محترمی که درمدت ده ماه بیماری سرطانی و بعد در ایام سوگواری آنمرحومه بذل مساعدت وعنایت فرموده صمیمانه سپاسگذاریم.

خاندان علی صدیقی و مهندس گرامی

آ-۱۰۵۹۵

یکنفر منشی باسابقه لازم است

بدفترخانه اسنادرسمی ۱۲۶ طهران واقع درمیدان مجسمه شاهرضا اول خیابان کرج مراجعه نمایند

آ-۱۰۵۹۶

(تبریك)

اتحادیه مستقل کارگران کارخانه سیمان بدینوسیله ارتقاء درجه تیمسار سرتیپ سلیمانی سرپرست انتظامی کارخانه را بایشان تبریك گفته واز خدای بزرك ترقی این گونه افسران وطن پرست وشاهدوست ارتش شاهنشاهی را مسئلت می نماید وامیداست ازاین پس دربست مزبور نائل بانجام خدمات شایستهٔ بشاهنشاه معظم وکشورباستانی ما بشوند.

هیئت مدیره اتحادیه مستقل کارگران کارخانه سیمان
جمال اویسی - حیدر صائبی - حیدر آزادگان

آ-۱۰۶۰۶

انتظار پایان یافت زیرا:

فردا صبح مجله پیکارزندگی درتهران وشهرستانها، هرجاهستید دراختیارشماست!

بهترین رپورتاژها، جالب ترین اخبار، ساده ترین و عمیق ترین مقالات، داستانهای جای وفکاهی، مقالات سیاسی و اجتماعی وتاریخی، همه درپیکار زندگی چاپ شده است!

آتش، بهترین داستانها ازحسینقلی مستعان

«مردی ازگذشته ها»، «گنجهای قارون» و «اسرار نهم» اسفند ۳۱ تا ۲۸ مرداد ۳۲» و «برف سیاه» و «شعروادب» و «میخك سفید» «شهر بلخ» و «فالی ازحافظ» و «سرنوشت یك قرارداد» و «پیشگوئی علی آزاد فرازی دربارهٔ ایران» وکشمکش آمریکا وشوروی وانگلیس» و «ژیگولو» و «بیائید بروح رفتگان درود بفرستیم» وده ها مطلب دیگر که خالی نمیتوان آنهارا نوشت

باتوجه باینکه زیباترین روی و پشت جلدرا هنرمندمعروف زائیچنواه ساخته است وحیفتا دیدن دارد نویسندگان ومترجمین و نقاشانش را هم فردا خواهیدشناخت.

اگر روز بعد نتوانستید تهیه کنید مامسئول نخواهیم بود

مجله پیکارزندگی فرداصبح در ۴۴ صفحه بقیمت ۵ ریال منتشر میشود

آ-۱۰۵۹۷

نقاش استخدام میشود

کراورسازی زائیچ‌خواه برای تمام‌روز نقاشی استخدام میکند.

لاله‌زارکوچه ممتازکراور سازی زائیچ‌خواه

آ ۱۰۵۸۹ ۱ ۲

بانهایت تاسف فوت پدرعزیزمان مرحوم آقای عبدالحسین یوسفی طالقانی را باستحضارکلیه اقوام ودوستان میرساند.

مجلس ختم مردانه روزچهارشنبه ۷ مهرماه جاری از ساعت سه ونیم بعد ازظهر الی پنج ونیم بعدازظهردرمسجد حاج حسن واقع درخیابان بوعلی (ارامنه سابق) ومجلس ختم زنانه در همانروز درمنزل آنمرحوم واقع در خیابان سی متری کوچه مظهری برقراری باشد.

دکترعبدالحمید یوسفی - مجید یوسفی

خانواده های یوسفی - کلانتری - احمدی - فرهادی امیر بیگلری - ملك آبادیان - با نهایت تاسف فوت مرحوم آقای عبدالحسین یوسفی طالقانی را باستحضارتمام اقوام ودوستان میرساند مجلس ختم مردانه در روزچهارشنبه ۷ مهرماه جاری ازساعت سه ونیم الی پنج ونیم بعد ازظهر درمسجد حاج حسن واقع درخیابان بوعلی (ارامنه سابق) ومجلس ختم زنانه درمنزل شخصی آن مرحوم واقع در خیابان سی متری کوچه مظهری برقرار خواهدبود.

یعقوب یوسفی - زمان یوسفی - بیژن یوسفی - فرخ یوسفی محمدیوسفی - اکبریوسفی - ولی یوسفی - فریبرز یوسفی - صمدیوسفی - هوشنك یوسفی - ناصر کلانتری - منصور کلانتری - نیر کلانتری - ضیاءالدین کلانتری - جمشید کلانتری - عبدالباقی احمدی - قاسم امیر بیگلری خلیل بیگلری - ستوان یکم زین العابدین فرهادی باقر کلانتری - ربیع کلانتری - عبدالله ملك آبادیان - لطف‌الله مرکوبیان محمد ملك آبادیان احمد مرکوبیان - فرح انگیز یوسفی - سلطنت یوسفی

آ-۱۰۵۵۹

مصیبت وارده رابخانواده محترم یوسفی مخصوصا فرزندان آنمرحوم تسلیت میدهیم.

بمناسبت فوت مرحومه مغفوره بانو کبرالاریجانی روز چهارشنبه ۷ مهرماه ساعت ۶ بعدازظهر مجلس تذکری درمنزل بانو عمید (خانم عمید السلطنه) منعقد میباشد

بانوعمید

آدرس: خیابان نادری کوچه نوبهار منزل بانوعمید

آ- ۱۰۵۰۳ ۲-۲

امروز کنفرانس تاریخی لندن افتتاح میشود

وزیران امورخارجه ۱۰ کشور غربی وارد لندن شده‌اند- مندس‌فرانس با دالس‌وایدن بطور جداگانه‌ملاقات کرد-موضوع بسط‌پیمان بروکسل درکنفرانس لندن‌مورد مذاکره‌قرار خواهدگرفت

درکنفرانس لندن سرنوشت اروپا روشن‌خواهدشد

لندن- رویتر- امروز کنفرانس تاریخی لندن برای رسیدگی به امور دفاعی اروپا افتتاح میشود. وزیران امور خارجه کشورانگلیس امریکا، کانادا، فرانسه آلمان‌غربی، بلژیك هلند و لوکزانبورك برای شرکت دراین کنفرانس هم‌اکنون به‌لندن واردشده‌اند ناظرین سیاسی برای کنفرانس لندن اهمیت زیادی قائل شده‌اند زیراکه در این کنفرانس سرنوشت اروپاکه پس‌از تزلزل ارکان جامعه‌دفاعی اروپا بصورت مبهمی در آمده روشن خواهدگردید تایك‌هفته‌قبل علت وجود اختلافات‌شدید بین دولت‌وشرکت کننده و ازجمله اختلافات موجود بین فرانسه و آلمان غربی به مذاکرات این کنفرانس ابرازخوشبینی نمیشد ولی‌پس از مسافرتی که دالس به‌اروپا کرد و نامه‌هائی که بین وزیران امورخارجه بعضی‌از کشورهای نامبرده مبادله گردید تاحدی‌از شدت اختلافات کاسته شدوهم‌آهنگی بین نظریات کشورهای مختلف بر قرار گردید

دیروزمندس فرانس نخست‌وزیر ووزیر امورخارجه‌فرانسه که‌درکنفرانس لندن‌نقش بسیار مؤثری بازی خواهد کرد و بنظر محافل‌سیاسی پیروزی‌و شکست‌این کنفرانس مربوط به‌نظریات واقدامات اوست بطور جداگانه بااید‌ن ودالس وزیران امور خارجه انگلیس وامریکا ملاقات ومشاوره کرده واین اولین‌بار بود که‌پس‌از ردپیمان ارتش اروپائی‌ازطرف پارلمان‌فرانسه، ملاقاتی بین‌دالس‌ومندس فرانس‌صورت گرفت مهمترین‌موضوعی که دو کنفرانس لندن مورد بحث قرار خواهدگرفت اعاده استقلال آلمان‌غربی‌ومسلح‌شدن نیروهای نظامی‌این کشور میباشد که ازیکطرف بعقیده کارشناسان نظامی وسیاسیون برای حفظ‌صلح وامنیت‌اروپا کمال‌ضرورت‌را داردواز طرف‌دیگر موجبات تشویش فرانسه‌را فراهم‌خواهدآورد.

زیرا این دولت چندین بار از میلیتاریسم آلمان‌صدمه‌دیده‌ودیگر راضی نمیشود که آلمان غربی بدون قیدوشرط آزادانه نیروهای‌خودرا مجهزسازد دالس وایدن‌نیز مدتی‌راجع به‌مسائلی که‌درکنفرانس لندن‌مطرح خواهد شد مذاکره کردند.

بعدازجنك دوم‌جهانی که‌شوروی ازخلع سلاح نیروهای نظامی اضافی خود امتناع کرد وبرعکس به تقویت روزافزون قدرت‌جنگی‌خود پرداخت دول‌غربی نیزبفکر تاسیس‌سازمانهای دفاعی افتادندوازهمان‌موقع‌فکر تشکیل ارتش‌اروپائی باشرکت آلمان غربی قوت‌گرفت ومقصود دول‌غربی‌وکشور های‌امضاءکننده‌پیمان‌ارتش‌اروپائی که همه آنها جزآلمان غربی‌درسازمان دفاعی اتلانتیك شمالی‌عضویت داشتند این‌بود نه باین‌وسیله وبطورغیرمستقیم آلمان‌غربی‌را باسازمان‌دفاعی اتلانتیك شمالی‌مربوط‌سازند که‌مستمسك‌و بهانه‌ای بدست‌شوروی که در زمان جنك دوم جهانی و مدتها ازان علیه‌آلمان هیتلری ومیلیتاریسم این کشور تبلیغات شدیدی انجام داده بودندهند واکنون که پیمان ارتش‌اروپائی ازطرف پارلمان‌فرانسه ردشده‌ایدن نقشه‌دیگری برای‌رسیدن به هدف بالاطرح کرده و آن‌عبارت‌ازبسط وتعمیم‌پیمان بروکسل والحاق آلمان غربی‌وایتالیا به‌این‌پیمان میباشدکه جزئیات آن درکنفرانس‌لندن‌مورد بحث قرارخواهدگرفت.

رهبر حزب‌کارگر انگلیس درکنگره‌سالیانه این‌حزب‌گفت:

چین‌کمونیست باید هرچه زودتر بعضویت‌سازمان‌ملل متحد پذیرفته شود

اسکربورو- کلمنت اتلی‌رهبر حزب کارگرانگلیس‌طی نطقی‌درکنفرانس که‌سالیانه‌این‌حزب‌در اسکربورو ایرادکرد گفت‌چین‌کمونیست بایدهرچه زودتر بعضویت سازمان‌ملل‌متحد پذیرفته‌شودو چنانکه‌بچك طرفدارانش ارتش نیزجزیره فورموزا را تخلیه کنند واین‌جزیره سرانجام بکمونیست‌های‌چینی‌واگذارشود.

وی گفت بعقیده او تادول بزرك نسبت بچین کمونیست‌روش‌واقع‌بینی درپیش نگیرند گمان نمیرود صلح درخاوردورمستقر شود.

اتلی گفت اقدامات امریکادر کره‌وفرمز موجب‌تشویش‌چین کمونیست گردیده ونباید تصور کرد که این ترس‌وتشویش‌ها ظاهری‌بوده حقیقت اینستکه باید بآن اهمیت زیادداده‌شود. اتلی باردیگر تاکیدکرد که چین کمونیست باید بعضویت سازمان ملل متحد پذیرفته‌شود زیراکه اصولاسازمان مزبور برای‌ضدیت باکمونیستها بوجود نیامده‌است.

دالس باژنرال گرونتر ملاقات کرد

لندن- خبرگزاری‌فرانسه- چان فاستر دالس وزیرامورخارجه امریکا که برای شرکت‌در کنفرانس دفاعی اروپا به‌لندن‌رفته باژنرال آلفرد گرونتر فرمانده کل نیروی اتلانتیك شمالی ملاقات‌ومذاکره کرد.

یك‌سیگارپرنده‌درآسمان دانمارك ظاهرشد

درپرتقال چندنفر ازمسافرین کرات دیگر میخواسته اند چهار کارگر را باخود به‌آسمان ببرند - شیئی کروی‌شکلی درمرز پرتقال واسپانیا برزمین نشسته وموجوداتی که قدآنها دومترونیم بوده ازآن خارج‌شده‌اند

لیسبون- خبرگزاری فرانسه- روز نامه «دیاریوزو لیسبونا» چاپ لیسبون‌مینویسد روز ۲۴ سپتامبر (جمعه گذشته) درساعت ده‌بامداد مسافرینی که‌درکرات دیگر برزمین آمده بوده‌اند درمحلی‌واقع درمرز اسپانیا وپرتقال توسط‌چهارنفر ازکارگران این ناحیه دیده‌شده‌اند شهوداین واقعه اظهاری دارندکه درساعت‌ده بامداد روزجمعه یك‌شیئی کروی درافق‌مشرق ظاهرشد که باسرعت‌غیرقابل‌تصوری‌پروازمیکرد وجرقه‌های‌رنگارنك ازآن‌خارج میشد.

این‌شیئی بدون‌سروصدادر ۲۰۰ متری‌ما بزمین نشست ودوموجود که قدآنها درحدود ۲٫۵ متر بود ازآن خارج شدنداین‌موجودات بشکل‌انسان های آلومینیونی بودند وپس‌ازپیاده شدن شروع بچیدن‌گیاهان وجمع کردن سنگریزه کردن‌وآنهارادرجعبه‌ای‌قرار دادند ازین‌جعبه‌یك روشنائی کور کننده‌ای ساطع بود. در این موقع متوجه‌ما شدند و بطرف ما آمدند و هنگام نزدیك شدن آنها ماصداهائی شنیدیم که‌مفهوم آنرا درك‌نکردیم.

این‌موجودات بااشاره ازماتقاضا کردندکه سوارماشین کروی‌شکل آنها شویم ولی‌پس‌از امتناع، فرار ماخود سوارماشین‌شدندو بطور عمودی‌اززمین بلندشده ودرسمت جنوب بهمان‌سرعتی که‌آمده بودند ازنظر ناپدید شدند

شهوداین واقعه اظهارمیدارندکه نقطه دو «قطب» کره‌مزبوربا ورخود میچرخیدو قسمت‌وسط‌کره متبلور بود وحرکت سایه‌هائی در میان آن‌دیده میشد.

کپنهاك- خبرگزاری فرانسه- چندین‌نفر ازاهالی شهر «سوبنورك» واقع‌دردانمارك دیشب‌مدت ۵ ثانیه‌یك شیئی مرموز استوانه‌ای‌شکل نورانی‌را که‌باسرعت عجیبی در آسمان حرکت میکرد مشاهده کرده‌اند.

یکمیلیون‌ونهصد هزارنفر ازآلمان شرقی

بآلمان غربی فرار کرده‌اند

واشنگتن- خبرگزاری فرانسه- سخنگوی وزارت امور خارجه امریکا ضمن‌یك‌مصاحبه مطبوعاتی اظهارداشت‌که ازسال ۱۹۴۹ تاامروز یك‌میلیون‌ونهصدهزارنفرازمنطقه آلمان‌شرقی بمنطقه آلمان‌غربی فرارکرده‌اند

وی اضافه کرد که عده‌کثیری‌ازکارگران‌معادن اورانیوم آلمان شرقی بمنطقه آلمان‌غربی پناهنده شده‌اند.

برای اولین‌بار کمونیستها

بپارلمان سوریه راه‌می‌یابند

دمشق- خبرگزاری‌فرانسه- محافل‌مطلع دردمشق اظهارداشتند که مهمترین موضوعی که درانتخابات پارلمانی ازیرسوریه جلب‌توجه‌میکند قوت‌گرفتن سوسیالیستها دراینکشور می‌باشد.

زیراکه شماره نمایندگان سوسیالیست درپارلمان قبلی‌سوریه فقط چهارنفر بودولی‌تاکنون درسوریه ۱۱ نفر ازکاندیداهای حزب‌سوسیالیست بنمایندگی پارلمان انتخاب گردیده‌اند وگمان میرودکه تااعلام نتیجه‌نهائی انتخابات سوریه چندنفر دیگر ازسوسیالیستها باین‌سمت انتخاب‌شوند.

نکته‌دیگراینستکه دراین‌انتخابات‌کمونیستها برای‌اولین‌بارتوانسته‌اند بپارلمان سوریه‌راه یابند.

آخرین خبرواصله‌ازدمشق حاکی‌است که‌تاکنون منفردین ۴۵ کرسی پوپولیستها ۱۵ کرسی ناسیونالیستها ۱۳ کرسی سوسیالیستها ۱۱ کرسی وکمونیستها یك کرسی بدست آورده‌اند.

هنگام نمایش ببری رام کننده خود را

سخت مجروح کرد - عصبانیت حیوان درنده در نتیجه تغییررنك لباس رام‌کننده بوده است

میشل دربیمارستان

پاریس- روزشنبه «میشل دانو» رام‌کننده حیوانات درنده سیرك «فیرمن» دوبارتوسط «دومینو» معروف ببرجوان سیرك‌مجروح گردید جراحات وارده بیازوان وی بسیار خطرناك است وپزشکان معالج‌اورا برای مدت درازی بستری کرده‌اند.

دومینوومیشل هنگام‌نمایش

درندگانی که میشل در سیرك فیرمن تربیت کرده وهرشب صدهانفر برای تماشای آنهامیشتابند عبارتند از سه پلنك، سه‌شیر، سه بوزپلنك‌وسه‌ببر میشل ۱۵ سال است که بادرندگان زندگی میکند وبدون‌اسلحه‌وارد قفس آنهامیشود. روزشنبه هنگام نمایش ببر، وسوم‌به «دومینو» هنگام نمایش ناگهان عصبانی میشودووقتی میشل میخواسته ویرامجبور کند ازحلقه آتش بپرد باپنجه چنان برسینه رام‌کننده خود میزندکه وی‌برزمین نقش‌میبندد بمحض افتادن میشل، درندگان دیگر آماده‌حمله بروی‌میشوندولی‌محافظین فوراً دخالت کرده مانع ازجلوآمدن حیوانات میشوند ومیشل، باوجود اصرارمدیرسیرك ناظر بتوقف‌ساختن نمایش نمیشود و نمایش را ادامه میدهد.

اینبار «دومینو» که برپشت میشل قرارگرفته و هنگام پرش ناگهان بوی حمله میکند وهردوپای او را سخت مجروح میسازد. دراین موقع محافظین میشل رااز قفس بیرون می آورند ونمایش رامتوقف میسازند. رام‌کننده حیوانات بعلت ضربه‌ای‌که برسینه‌اش وارد آمده وجراحات پایش باید چندهفته دربیمارستان بماند. میشل بخبرنگاران اظهارداشت که عصبانیت ببرظاهراً درنتیجه رنك لباس او بوده‌که همان شب تغییرداده بود

مائوتسه تونك بریاست جمهوری چین

انتخاب شد

هونك کونك- خبرگزاری‌فرانسه- رادیو پکن‌اعلام کردکه نمایندگان کنگره چین کمونیست باتفاق آراء مائوتسه‌تونك رهبرچین کمونیست رابسمت ریاست‌جمهوری انتخاب کردند ومتعاقب‌اعلام این‌خبر ازرادیوپکن‌مارشهای هیجان‌انگیز پخش‌شد.

تصمیمات کنگره حزب کارگر

انگلیس

اسکاربرو- کنگره حزب‌کارگر انگلیس باتفاق آراء قطعنامه‌ای را تصویب کردکه بموجب آن‌بایستی کنفرانسی ازسران‌سه دولت‌امریکاوانگلیس وشوروی بمنظوراخذتصمیم راجع بخلع سلاح وتصویب امنیت دسته جمعی تشکیل‌شود.

ضمناکنگره حزب کارگر انگلیس با امضاء قرارداد سازمان دفاعی کشورهای جنوب شرقی آسیاموافقت کرده. نمایندگان سه میلیون وششصد و شصت ونه هزارنفرعضوحزب‌کارگرانگلیس بااین‌قرارداد موافقت کرد واز طرف دیگر کنگره باتقاضای عده‌ای‌ازنمایندگان حزب که‌درکرمینی برازبین‌بردن پایگاههای نظامی‌امریکا درانگلستان مخالفت کرد.

درباره سلاحهای اتمی‌وسازمان دفاعی بین‌المللی نیز نمایندگان حزب کارگر باتفاق آراء قطعنامه‌ای رامبنی برعدم‌تولید بمبهای هیدرژنی وتحکیم امنیت بین‌المللی‌درحدود منشورسازمان ملل متحد تصویب‌کردند ولی طرح دیگری مبنی براینکه دولت‌انگلیس‌نباید سلاحهای اتمی‌تولیدکند ویا از آن استفاده کند باتفاق آراء رد شد.

لهستان اظهارات سینگمان ری را تکذیب کرد

پاریس خبرگزاری فرانسه- اظهارات‌سینگمان‌ری‌رئیس‌جمهوری کره جنوبی دائر براینکه نمایندگان لهستان‌وچکسلواکی‌در کمیته‌بیطرف نظارت برمتارکه جنك کره دست به‌جاسوسی‌زده‌اندمورد تکذیب خبرگزاری لهستان قرارگرفت.

خبرگزاری‌مزبورخاطرنشان‌کرد که هدف‌نماینده لهستان در کمیته مزبور اجراءمقررات متارکه جنك‌کره ونظارت بر اجرای این مقررات بوده است.

کنفرانس بین‌المللی‌پاسیفیك درتوکیو افتتاح شد

توکیو- رویتر- کنفرانس بین‌المللی موسسه روابط «پاسیفیك» باشرکت‌یکصدنفر از نمایندگان‌ده‌کشور مختلف‌ازجمله هند و پاکستان درتوکیوافتتاح‌شد.

هدف‌این‌مؤسسه تحقیق درباره اوضاع‌منطقه اقیانوس‌آرام و بالا بردن سطح زندگی‌مردم‌کشورهای این منطقه میباشد کنت یاگر نماینده حزب کارگر درمجلس‌عوام انگلیس طی‌نطقی‌درجلسه‌این کنفرانس اظهار داشت که‌مؤسسه‌روابط‌پاسیفیك بایدراجع به‌همزیستی‌کشورهای کمونیست وغیرکمونیست‌مطالعاتی‌بعمل‌آورد

ژنرال جان‌هول بکره‌رفت

سئول- رویتر- ژنرال جان‌هول فرمانده نیروی‌ملل‌متحد در خاوردور از توکیو بسئول واردشدتاباسینگمان ری رئیس‌جمهوری کره جنوبی‌مذاکره کند وی‌بخبرنگاران گفت‌راجع‌ببرنامه های‌نظامی واقتصادی باسینگمان ری گفتگو بعمل‌خواهدآورد. ژنرال هول قبل از بازگشت بتوکیو باتایلرروود نماینده اقتصادی سازمان‌ملل متحد کره‌جنوبی نیزمذاکره خواهدکرد

پارتی تجدیدبوقهای اتوماتیك سانیو آخرین مدل رسید

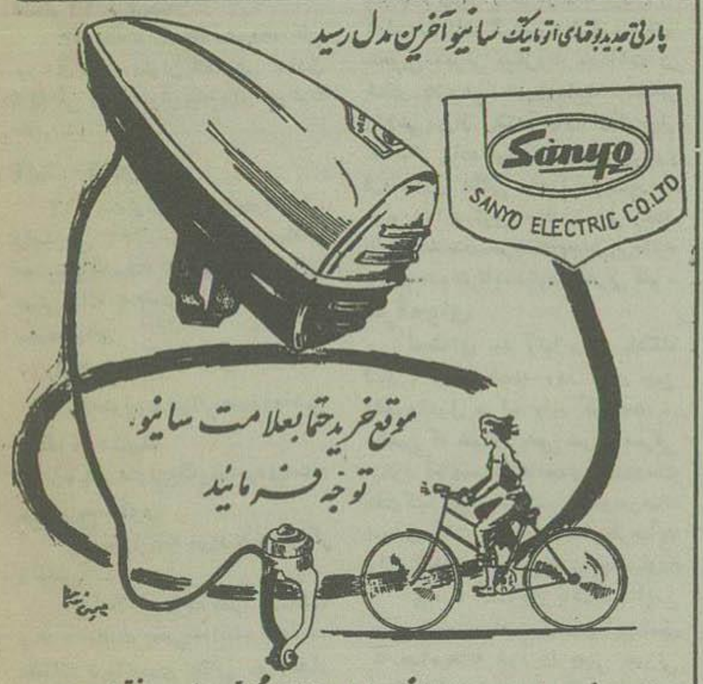

نماینده انحصاری کارخانجات سانیو درایران تجارتخانه محمودیه بازارسلطانی تلفن ۴۶۷۸

آ ۱۰۵۳۸

(برنامه های مخصوص سازمان خزائلی)

۱ - دبیرستان دختران شاه آباد کوچه ظهیرالاسلام
۲ - آموزشگاه‌عصربانون « « «
۳ - « صبح بانوان « « «
۴ - « شبانه آقایان « « «

(رشته های درسی)

۱ - دوره‌های اول‌متوسطه ۲- دوره‌دوم علمی ۳ - ششم ادبی- ۴- ششم‌طبیعی ۵- ششم ریاضی- ۶ - فنی دختران ۷- کلاسهای زبان ۸ - کنکور پزشکی ۹- ششم‌ابتدائی ۱۰- آموزش بیسوادان

شاه آباد کوچه ظهیرالاسلام

کلاس مخصوص خزائلی

آ ۱۰۴۴۰ ۱ ۲

مغازه‌واگذار میشود

بزرگترین‌مغازه‌درخیابان‌شاه‌آباد

بورس املاك مرکزی

خیابان‌سعدی جنب اداره‌برق

تلفن ۳۱۷۱۵

آ- ۲۰۲۳۰ ۵-۵

یك میلیون نفرفیلمهای‌هندی را درشوروی‌تماشاکرده اند

لندن- رویتر- رادیومسکوخبرداد درظرف چهار روزیکه‌فستیوال فیلمهای هندی درمسکو افتتاح شده‌قریب یك میلیون نفرازاهالی این‌شهر فیلمهای مزبوررا تماشا کرده‌اند

قندسار - طباخ

که‌در کارخانهای دولتی تجربه داشته باشند لازم‌است تلفن ۴۱۶۰۹

آ- ۱۰۵۵۸

ساعت پذیرائی

دکترخلیل‌ضیائی

ازاول مهرماه از ۴ تا ۷ بعداز ظهراست

نشانی - خیابان فردوسی نزدیك مجسمه

آ-۱۰۲۶۶ ۴-۵

Gynécalogne - Sekologne

دکتر مرتضی نظام‌الدین

دارای دانشنامه تخصصی ازدانشگاه هامبورك آلمان

متخصص بیماریهای زنان‌وزایمان وامراض ناشی‌ازاختلالات‌هورمونی «سستی اعصاب - نازائی - ضعف تمایلات‌جنسی درمردوزن»

نشانی: خیابان پهلوی - سه‌راه‌شاه سرکوچه وزیری

برای مشاهده انواع مدلهای یخچال مارکت ساخت معظم‌ترین کارخانه امریکا

بشرکت فروهر خیابان اسلامبول تلفن ۲۲۰۳۰ مراجعه‌فرمائید. نماینده انحصاری‌شرکت رح کار خیابان سعدی تلفن ۲۵۸۷۲ و ۲۷۶۸۱

(آگهی نوین)

آ-۱۰۵۳۶

رئیس جمعیت ضداستعمار درخیابان خانقاه دستگیرشد

بقیه از صفحه اول

لشگر ۷ کرمان و تیپ خاش

۷ – همردیف ستوان یك علی هیربد ۸– ستوان یك سوارعبدالمجید صمیمی ۹– ستوان ۱ مهندس محسن نراقی ۱۰– ستوان ۲ سوار شریف شاهنی ۱۱– ستوان ۱ پیاده محمد کنلری فردوس ۱۲– ستوان ۱ پیاده رضا کلانتری خاندانی ۱۳–ستوان ۱ پزشك اصلان ضرابی ۱۴– ستوان ۱ توپخانه روح‌الله‌عباسی ۱۵–ستوان ۱ پیاده محمودخیل‌خسرو.

لشگر ۹ اصفهان

۱۶–ستوان یك پزشك غلامحسین دفتری ۱۷ –استوان ۲ پیاده‌مسعود قرچه داغی ۱۸ –ستوان یك هوائی محمد حسین هوشمند ۱۹ – ستوان یك توپخانه شاهپور کریمی ۲۰ – ستوان یك توپخانه محمدصادق بادبزنچی

تیپ گرگان

۲۱ –ستوان یك پیاده سهراب صبوری دیلمی ۲۲ –ستوان یك پیاده احمدمحامد ۲۳ – ستوان یك سوار مراد حمیدیان سوادکوهی

تیپ رشت

۲۴ –ستوان یك پیاده حسین رسولی پور ۲۵ –ستوان یك پیاده محمدحسن تهرانی

تیپ اردبیل

۲۶ – ستوان دو هوائی اصغر عطائی معتمدیان

لشگر ۱۲ کرمانشاه

۲۷ –ستوان یك مالی علی محمد نقانی ۲۸ –ستوان یك پزشك غلامرضا نیکزاد ۲۹ – ستوان یك پیاده رضا ریانی ۳۰ ستوان ۲ هوائی منصور ماکوئی ۳۱ ستوان یك داروساز محمود شامبیاتی ۳۲– ستوان یك هوائی یوسف جودی

لشگر ۱۱ کردستان

۳۳ –ستوان یك زرهی محمدعلی پیوندی ۴ –ستوان یك زرهی صادق قائمقامی ۳۵ ستوان یك سوار هوشنك مدی.

لشگر ۱۰ خوزستان

۳۶ –ستوان یك سوار جوادامینی رامکوهی ۳۷ – ستوان یك مهندس محمود پاینده ۳۸ –ستوان مهندس انور عیش زاده ۳۹ ستوان یك پزشکیار محمدمحمدی

سپاه ۳

۴۰ ستوان دو هوائی محمود هاشمی

لشگر ۸ مشهد

۴۱ – ستوان یك پیاده مهدی استاد

سپاه پنج خاور

۴۲ ستوان یك سوار کامل سفیدگر زنجانی

این اطلاعات راجع بطرز بازداشت و نحوه فعالیت یحیی خدابنده ازطرف مقامات فرمانداری نظامی در اختیار خبرنگار ما گذاشته شد.

بازداشت خدابنده

مامورین انتظامی بعداز ۲۸ مرداد سال گذشته برای تعقیب یحیی خدابنده رئیس جمعیت هواداران ضداستعمار که از سازمانهای وابسته به حزب منفور توده بود تلاش میکردند، این شخص در روز ۲۷ مرداد کمیسیونی مرکب از سران حزب منحله توده، جمعیت ضداستعمار و هواداران صلح تشکیل داد و پس از مباحثات زیاد صورتجلسه‌ای تنظیم کرده بود که درروز ۳۰ مرداد جمهوری توده‌ای دموکراتیك را در ایران اعلام نمایند وشانزده نفر ازسران زب منحله توده صورتجلسه مزبور را امضاء نموده بودند که بعدا آن صورتجلسه دربین مدارك مکشوفه بدست مامورین فرمانداری نظامی افتاد تاکنون چند نفر از این شانزده نفر بازداشت و تحت تعقیب قرار گرفته اند ولی یحیی خدابنده که ریاست جلسه را بعهده داشته است متواری بحالت مخفی و باتغییر قیافه درتهران زندگی میکرده است.

یحیی خدابنده قرار بود پس از اعلام جمهوریت دموکراتیك توده‌ای نخست وزیر ایران شود ضمنا درروزهای ۲۵ – ۲۸ مرداد نیز ازطرف جمعیت‌های وابسته بحزب منحله توده به دکتر مصدق فشار آورده بودند که چنانچه شورای سلطنتی تشکیل شود یحیی خدابنده هم یکی از اعضای شورای سلطنتی انتخاب شود. وی در روز ۲۸ مرداد بوزارت امور خارجه رفته و بوسیله دکتر حسین فاطمی تقاضای پنجهزار قبضه اسلحه برای افراد توده‌ای کرده بود که بامیهن پرستان و قیام کنندگان ۲۸ مرداد وارد مبارزه شوند. دکتر فاطمی تلفنا چندبار این تقاضا را از دکتر مصدق کرده بود و چون دکتر مصدق با این موضوع موافقت نکرده بود شخصا بمنزل دکتر مصدق میرود که موافقت ایشان را جلب کند ولی اقدامات عناصر میهن پرست و ازجان گذشته روز ۲۸ مرداد مجالی برای انجام اینکار نداد.

وحشت سران توده‌ای

پس ازاینکه کمیته نظامی حزب منحله توده، چاپخانه مخفی و چند محل پخش نشریات توده‌ای درعرض چندروز امیر بوسیله فرمانداری نظامی کشف شد سران حزب منحله توده بوحشت افتاده ودرصدد تغییر مخفی گاه خود برآمدند. فرمانداری نظامی و رکن دوم ستاد ارتش نیز برمراقبت خویش جهت دستگیری سران حزب منحله توده افزودند و درنتیجه این مراقبت وجدیت مخفی گاه جدید یحیی خدابنده پی بردند، مامورین انتظامی ساعت ۳ بعدازظهر دیروز بخانه‌ای در کوچه مقابل سفارت رومانی واقع در خیابان خانقاه رفتند. یکی ازمامورین دق الباب کرد و خانمی چاق در حالی که کتابی بنام مادر اثر ماکسیم گورکی در دست داشت در را نیمه باز کرد و بمحضی که چشمش بمامور افتاد درصدد بستن درآمد ولی مامورین بوی مهلت ندادند و بافشار در را باز کرده وارد منزل شدند، کلیه اطاقهای منزل مورد بازرسی مامورین قرار گرفت ودریکی ازاطاقهای طبقه فوقانی مردی پنجاه‌شصت ساله درحالیکه روی قالیچه دراز کشیده بود توجه مامورین را جلب کرد.

این شخص مشغول مطالعه یك کتاب روسی بود.

نام اورا سئوال کردند شخص مزبور خودرا یحیی نصرتی معرفی کرد ولی مامورین که بهویت او پی برده بودند و باینجهت وی را بادو نفر ازساکنین خانه که خودرا قارداش علی جعفری وهادی منجوبی معرفی میکردند بازداشت و بلشکر ۲ زرهی تحویل دادند. لشکر ۲ زرهی پس از اینکه آنها را ازاتومبیل کامانکار پیاده میکنند رئیس رکن دوم فرمانداری نظامی مجددا هویت پیرمرد مزبور را مسئول میکند. سرمرد در پاسخ گفت جناب سرهنك امجدی بفرمائید برویم دردفتر تا بنده خودرا معرفی کنم.

صرف چای

لحظه‌ای بعد آنها وارد باشگاه لشگر ۲ زرهی شدند ودر روی چمن لشگر مشغول صرف چای گردیدند. شخصی که خودرا یحیی نصرتی معرفی میکرد آقای سرهنك امجدی گفت درست دقت کنید مرا می‌شناسید آقای سرهنك امجدی گفت تیافه شما آشنا بنظر میآید ولی متاسفانه درست سرکار را بجا نمیاورم

پیرمرد گفت حق باشماست نام من یحیی خدابنده است وروی این اصل که بصاحبخانه خود را یحیی نصرتی معرفی کرده بودم لذادروهله اول نیز خودرا بهمان اسم معرفی کردم که برای او مزاحمتی فراهم نشود.

در این موقع یحیی خدابنده شمه‌ای ازکارهای سیاسی خود وفرزندانش را درتاسیس انجمن صلح و همچنین ازخدمات فرزندان خود (همه آنها توده‌ای هستند و همگی درپازداشت میباشند) بیان داشت واظهار کرد من خداپرست هستم و یك دقیقه از نماز خود صرفنظر نمیکنم

در اینوقت باو جواب داده شد اگر شما خداپرست و بدیانت اسلام ایمان دارید چه عاملی باعث شد که دختر خود را بیك جوان ارمنی بنام آرشاك طهماسبی عضو کمیته جوانان حزب منحله توده شوهر بدهید بطور مسلم طبق دستور حزب بوده است

پس معلوم میشود که این ازدواج بدستور حزب منحله توده انجام گرفته و یحیی خدا بنده نتوانست درینباره جوابی بدهد

پس از مشخص شدن هویت اصلی یحیی خدابنده وی بوسیله سروان جناب ببازداشتگاه فرستاده شد و تحقیقات از او آغاز گردیده است.

یحیی خدابنده متهاست که از طرف دادرسی ارتش تحت تعقیب قرار گرفته و بوسیله جراید برای بازجوئی احضار شده بود.

روابط حزب منحله توده با طرفداران دکتر مصدق

پس از کشف کمیته نظامی حزب منحله توده و بدست آمدن مدارك مکشوفه مزبور در حین رسیدگی بمدارك مکشوفه مدرکی بدست آمد که حاکی از ارتباط حزب منحله توده باطرفداران مصدق بود ودکتر شاهپور بختیار هم رابط حزب توده با طرفداران مصدق بوده وچند جلسه با کمیته نظامی حزب منحله توده تماس گرفته است لذا دکتر بختیار درتاریخ دوازدهم شهریور دستگیر و بازداشت گردید.

یکی ازمقامات مطلع فرمانداری نظامی درباره سوابق دکتر شاهپور بختیار چنین گفت:

دکتر شاهپور بختیار در تاریخ ۳۰ر۱۱ر۳۲ نیز باتهام اقدامات بر علیه دولت و اخلال نظم دستگیر و بازداشت و چون در فرمانداری نظامی کتبا متعهد گردیده بود که منبعد اخلالگری ننموده و اقدامی برعلیه دولت و نظم عمومی ننماید لذا در تاریخ ۲۸ر۱۲ر۳۲ آزاد گردیده بود ولی بابدست آمدن مدرك مزبور از بایگانی کمیته نظامی حزب منحله توده فعالیتهای مضره‌ای برای فرمانداری نظامی محرز گردید و لذا مبادرت ببازداشت او گردید و پرونده امر پس از تکمیل جهت تعقیب قانونی به دادستانی ارتش احاله خواهد گردید

آتش زدن اوراق و کتب مکشوفه

بقرار اطلاع عصر امروز کمیسیونی درفرمانداری نظامی برای ازبین بردن کتب و اوراق مضره ایکه از مغازه خرازی فروشی خشنود و کانون مهرکان وچاپخانه مصور کشف و بفرمانداری نظامی حمل شده است تشکیل میگردد. در این کمیسیون برای سوزاندن اوراق مزبور تصمیماتی اتخاذ میگردد. بطوری که گفته میشود عصر فردا کلیه این اوراق که بیش ازصد هزار جلد کتاب و چندتن اوراق مضره است درلشگر ۲ زرهی آتش زده میشود.

درچاپخانه مصور

ساعت ده صبح امروز مامورین فرمانداری نظامی، تلفنی مهندس زرمهر مدیر چاپخانه بمحل چاپخانه مصور رفته واشیائی که متعلق به اشخاص و دوائر دولتی بود مسترد نمودند وسپس چاپخانه را توقیف ومهروموم نمودند درضمن دو نفر از کارگران چاپخانه که بی تقصیر شناخته شده بودند آزاد گردیدند.

وکیل تسخیری انتخاب شد

امروز یك عضو عالیرتبه دادگاه فوق‌العاده نظامی بخبرنگار ما اظهار داشت بطوریکه میدانید روز گذشته دوازده نفر متهمین سازمان افسری که پرونده آنها برای رسیدگی بدادگاه ارجاع شده بود وکلای مدافع خود را انتخاب کردند و قرار شد پس از قبولی وکلای مدافع جلسه محاکمه از روز چهارشنبه تشکیل گردد ولی چون پنجنفر وکلای مدافع که ازطرف متهمین تعیین شده بودند وکالت آنها را رد کردند باین جهت امروز ازطرف دادگاه برای متهمین مزبور پنجنفر وکیل تسخیری انتخاب گردید وچون مقرر شده است اسامی وکلای تسخیری افشاء نگردد باین جهت ازذکر اسامی وکلای مدافع خودداری می‌شود.

عضو مزبور سپس گفت امروز از طرف دادگاه بوکلای تسخیری ابلاغ گردید که تا فردا و پس فردا قرائت پرونده موکلین خودرا خاتمه دهند که از روز شنبه جلسه محاکمه آنها تشکیل گردد.

بخشنامه برای کسب خبر

بخشنامه زیر که ازطرف سران حزب منحله توده برای طرز نوشتن خبر انتشار یافته ودر کشفیات اخیر بدست آمده ازطرف مقامات انتظامی دردسترس خبرنگار ما قرار گرفت.

واینك متن آن باطلاع خوانندگان گرامی میرسد:

تاکنون چندین بار ضمن بخشنامه های مختلف اهمیت کسب اخبار و اطلاعات را بهمه رفقا تذکر داده‌ایم و این توضیح را لازم میدانیم که نهضت تاکنون ازمجموعه اخبار و اطلاعات که رفقا فرستاده اند استفاده‌های سرشاری کرده است و انتظار دارد ازاین پس نیز باجلب توجه بیشتر رفقا استفاده‌های بیشتری ببرد.

برای آنکه اخبار واطلاعاتی که رفقا میفرستند بیشتر قابل استفاده باشد رعایت نکات ذیل ضروری است:

۱– گاهی اوقات اخبار واطلاعاتی بدست میرسد که نمیتوانیم تشخیص دهیم انتشارش بموقعیت رفیق گزارش دهنده لطمه خواهد زد یا نه؟

درمواردی که انتشار اینگونه اخبار از نظر نهضت شایان اهمیت است ناچاریم از گزارش دهنده امکان انتشارش را سوال کنیم واین کار دو عیب اساسی دارد یکی اینکه خبر مفروض سه بار باید تمام رشته‌های ارتباطی بین گزارش دهنده و ه د راطی نماید واز نظر زمان سه برابر وقت صرف شده ودوم اینکه درضمن راه احتمال افتادن خبر بدست دشمن سه برابر بزرك میگردد.

گزارش دهنده باتوجه بموقعیت خاص خود وبادر نظر گرفتن اینکه بغیر ازاوچه کسانی ازاین خبر مستحضرند واگر فاش شود روی چه کسی انگشت خواهند گذاشت باید بالای هرخبر بمسئولیت خودش بنویسد «قابل انتشار یاغیرقابل انتشار»

۲–اخبار واطلاعات ممکن است موثق یاغیرموثق یا شایعه باشد. چون ممکن است خبر معینی مبنای قضاوت قرار گیرد اگر درجه اطمینان آن جدی وضروری است اگر اطمینان داریم که فلان سند اداری یاعادی یاخبر شفاهی کاملا قابل اطمینان است باید بالای خبر بنویسیم موثق اگر خبری شایع شده باشد برحسب آنکه موثق یاغیر موثق باشد باید نوشت «شایعه موثق یاشایعه غیرموثق»

۳–رفقا باید اخبار را مجزا بنویسند وازنوشتن چندین خبر بطور درهم و برهم ومخلوط درپشت وروی یك صفحه خودداری نمایند اگر قطع کاغذ طوری انتخاب شود که هرخبر را بتوان درپشت وروی یك تکه کاغذ نازك نوشت به مراتب بهتر است رفقا درضمن نقل اخبار باید دقت کنند که نظریات خودشان را بااصل خبر مخلوط ننمایند وحتی الامکان ازتفسیر وقلم پردازی خودداری کنند. غالب اوقات اینگونه قلمپرداز ایها که ناشی ازغلیان احساسات آنهاست نه تنها چیزجدیدی باصل خبر اضافه نمی نماید بلکه خبردربین آن همه مطلب اضافی غرق می گردد ووقت استفاده کنندگان ازخبر را نیز می گیرد.

۴– تاریخ وقوع حادثه ای که خبر آن فرستاده می‌شود دقیقا باید در بالای صفحه قید شود.

۵– تاریخ تنظیم وارسال خبر و شماره گزارش دهنده باید درذیل خبر ثبت گردد.

۶– فقط درمواردی که عامل زمان اهمیت دارد باید کلمه فوری یا خیلی فوری بکار برده شود.

۷– اخبار باید خوش خط وخوانا باشد تا بتوان از آن استفاده نمود کاهی خبری میرسد و نام اشخاصی را مخصوصا اگر ملیت‌های مختلف داشته باشند به طوری می نویسند که اصلا نمی توان آن را خواند چنین خبری کمترین فایده‌ای ندارد اگر یکبار درنوشتن آن دقت شود هم قابل استفاده است وهم وقت سایر رفقا را نمیگیرد.

۸– رفقای مسئولی که اخبار به ترتیب از زیردستشان می گذرد اگر اطلاعات تکمیلی دارند باید بآن اضافه نمایند واگر درصحت وسقم خبری تردید دارند درباره آن تحقیق کنند وسپس بفرستند. منظور ازجمع آوری اخبار بهیچوجه انباشته کردن یك سلسله اخبار مبهم وگاهی غلط وگمراه کننده نیست.

۹– اولین رفیق مسئولی که خبری را دریافت می کند باید ببیند چه نواقصی دارد ودرصدد رفع آن برآید نه اینکه کاررا ساده نماید واخبار را درپاکت بگذارد وبمسئول بالاتر بدهد اگر اولین مسئول وظیفه خودرا دقیقا انجام دهد دروقت صرفه جوئی زیادی خواهد شد واحتمال خطر نیز تقلیل خواهد یافت.

۱۰ – گاهی اوقات ذکر نام منبع خبری تواند روشن کننده باشد.

مثلا اگر رفیقی در مجلسی از فلان نماینده یاسناتور یاروزنامه نگار و... خبر مفروضی راشنیده باشد ذکر نام او بهتر می تواند در نتیجه گیری و بهره برداری ازخبر مفید واقع شود.

دراین مورد نیز گزارش دهنده باید تذکر بدهد که انتشار خبر ازقول آن فرد برای خودش ضرر خواهد داشت یا نه؟ مثلا اگر بشخص او چیزی را گفته باشد غالبا قابل انتشار نیست ولی اگر خطاب بعده‌ای گفته باشد موضوع فرق میکند.

۱۱– خبر باید کامل ودقیق باشد گاهی اوقات دیده میشود رفیقی دو صفحه درباره فردی سیاه میکند ولی سرانجام نام اورا نمی نویسد و باید دو باره سئوال کرد گاهی اوقات مشخصات افراد را ناقص می نویسند. باید نام و نام خانوادگی افراد مورد نظر را نوشت و اگر فرهنگی است رتبه ورشته تخصصی او را قید نموده وحتی الامکان محل کار یا آدرس اورا ضمیمه کرد که اگر احتیاج به تحقیق یا تعقیب داشته باشیم بتوانیم بسهولت عمل نمائیم

درمعرفی پلیس مثلا می نویسند فلان فرد هفت نفر را لو داده است ولی نامی ازهفت نفر نمی برند

اگر گزارش دهنده نام آن افراد را نبرد چه کسی می تواند در این باره تحقیق کند؟ اگر گزارش دهنده از کس دیگری شنیده وخودش نتوانسته است نام آن افرادرا تحقیق نماید لااقل باید بنویسد چه کسی و با کدام مشخصات این حرف رازده است وقتی بخواهند خطر رفیقی را که پلیس شده است یاخطر یك پلیس حرفه‌ای راخاطر نشان سازند می نویسند این فرد عده‌ای را می شناسد چنین گزارش نامطلوب را نمی دهد

۱۲– رفقا باید کوشش کنند که به مشاغلی ساس گمارده شوند ونبض کار های مهم را بدست گیرند.

اگر امکان اشغال پست‌هائی برای رفیقی میسر نیست لااقل باید سعی کند که باعده‌ای طرح دوستی بریزد واز آنها استفاده نماید

۱۳– تهیه مدارك محرمانه که از لحاظ نهضت اهمیت زیاد دارد یکی از وظایف مهم وجدی رفقاست

۱۴– رفقا باید درمورد کسب اخبار واطلاعاتی که به تعقیب پلیس دشمن علیه نهضت مربوط است جدیت زیاد مبذول دارند

این اخبار ممکن است مربوط به تفتیش فلان خانه دستگیری فلان رفیق تبعید زندانیان و بالاخره مربوط به معرفی عمال رکن ۲ وشهربانی ومامورین ویژه باشد.

۱۵– درمحیط کار رفقا دسته بندی های مختلفی وجود دارد،

رفقا باید بدون آنکه سست فکر خودرا نشان دهند درباره هدف این دسته بندیها ووابستگی آنها، گردانندگان و افراد موثر آنها، سازمان آنها، لیست افراد وهمه گونه اطلاعات دیگری درباره فعالیت‌ها ودرجه نفوذ وقدرت آنها اخبار موثقی کسب کنند و بفرستند.

۱۶ –اخبار مربوط به محیط کار رفقا ازقبیل فعالیت مستشاران، تبعیض، دزدی، بدرفتاری رؤساو هرگونه خبردیگری که بتوان باانتشار آنها بصورت تراکت مقاله، بولتن و کاریکاتور توده‌های وسیع ذیعلاقه را بمبارزه برای حفظ حقوق خود ومبارزات ضدامپریالیستی وضدنئودالی جلب کرد باید بموقع تنظیم گردد و برای ه.د. ارسال شود

۱۷ –رفقا باید مخصوصا در مورد تشبثات کودتاتی دشمنان خلق گوش بزنك باشند واطلاعاتی که کسب میکنند دراسرع اوقات برای ه.د. بفرستند.

۱۸–تحقیق درباره نظر فرهنگیان نسبت به نهضت، شاه، زاهدی، مصدق وهمچنین نسبت به شوروی و انگلیس وامریکا یکی دیگر از وظائف رفقا است ودراین باره تعلیمات جداگانه خواهد شد.

۱۹ –اطلاعات مربوط به تغییر و تبدیل‌های فرهنك وسازمانهای مشابه آن وتعیین اینکه به نفع کدام دسته صورت گرفته است برای ما مفید است.

گزارش آبادان

خبرنگار ما ضمن گزارش تلفنی از آبادان اطلاع داد که امروز سی وپنج نفر ازمهندسین و کارمندان شرکت ملی نفت باتهام همکاری باحزب منحله توده دستگیر و بازداشت گردیدند.

مقامات انتظامی حاضر نشدند اسامی دستگیرشدگان وتعداد قطعی آنها را در اختیار خبرنگار ما قرار دهند.

ضمنا بطوریکه قبلا اطلاع داده‌ایم از یکماه پیش عده‌ای آسوری دستگیر وبازداشت شده بودند که پس از رفع سوءظن مامورین سه نفرشان پریروز وهفت نفرشان دیروز آزادشدند و قرار است هفت نفر دیگر از آنها امروز مستخلص گردند.

فدائی پیشه‌وری

صمد زرندی صاحب خانه مجلل داود به که چاپخانه نشریات حزب منحله توده درآنجا کشف شد طبق اطلاعاتی که در بازه زندگی گذشته او بدست مامورین انتظامی افتاده است ظاهرا خودرا تاجر معرفی میکرده ولی ایشان ازفدائیان پیشه‌وری بود و در زمان برقراری حکومت قلابی پیشه‌وری درآذربایجان درآنجا مشغول فعالیت بوده است بونس بهمنی یکی ازکارگران چاپخانه سری نشریات توده‌ای اصولا سرمیکانیك بوده است وچون یکی ازاعضای باسابقه حزب منحله توده بوده و زب نسبت به وی اطمینان داشته است رموز چاپ بوی آموخته میشود و چاپخانه سری ازاو استفاده میگردد.

مندرجات نیوزویك

مجله نیوزویك چاپ نیویورك در گزارش خود راجع به کشف توطئه اخیر درایران مینویسد با بازداشت پانصد نفر ازافسران شهربانی، ارتش ایران معلوم شد که اقدامات جاسوسی کمونیستها درایران تاچه اندازه وسیع وهراس انگیز بوده است.

سازمان مزبور در نظر داشت باتوطئه و انقلاب یك جمهوری دست نشانده شوروی بنام ایرانستان برپا نماید

علاوه اعضاء این سازمان جزئیات مربوط به انواع واقسام اسلحه هائیرا که ازآمریکا به ایران ارسال شده بود و نیز نقشه‌های محرمانه میسیون نظامی امریکا را به مسکو اطلاع داده بودند، نکته جالب توجه آنکه یکی ازاعضاء برجسته این سازمان بنام سروان غلامحسین قره گوزلو مامور مبارزه باعمال کمونیست در ناحیه سوق‌الجیشی پالایشگاه‌های آبادان بود.

آقای محمد نیارمند علمی

ازشهریور گذشته اطلاعی ازشما نداریم خواهشمند است توسط تلفن شماره ۴۶۵۶۰ اطلاع دهید.

سیروس حقیقت‌شناس

آ ۲۰۵۶۸

توضیح مغازهٔ خوشنود

خبر مندرج در شماره دیروز مربوط بکشف مرکز توزیع نشریات حزب منحله توده درمغازه خشنود در خیابان کاشر ارتباطی بامغازه خشنود نماینده سنت آنژ درخیابان لاله‌زار ندارد.

آ–۱۰۶۱۰

گروه فرهنگی نوین

(آموزشگاه پرتودانش)

کلاسهای سوم، پنجم وششم ادبی وطبیعی وریاضی

تحت نظر استادان ودبیران آقایان: دکتر حاج سید جوادی. حسین هورفر. دفتری. شاهین. ابوالحمد. دکتر بحرالعلومی. ماهوتیان دکتر یزدانی. تنکابنی. بدرایرانی. رادمرد. مروستی. دکتر فریور. خونساری. نهاوندی. مهندس سپهری. کیمیائی. مهندس ادهمی دانشور. قازاریان. مولوی. مهندس آرام. فاضلی. مهندس هنربخش. نهانی.

شاه‌آباد کوچه کیو (محل سابق کنج دانش) امیریه ایستگاه انتظام تلفن ۲۴۷۰۸

آ–۱۰۵۶۰

بازرگانی بافنده. تلفن ۳۵۸۹۹

نماینده فروش دراصفهان: رضاومرتضی سجاد

آ–۱۰۳۷۹

–۲–

خلاصه‌ای از نامه‌ها و تلگرافها و مقالات وارده

تقاضای وام از بانك كشاورزی

چند نفر از كشاورزان خمسه بالا ازتوابع الیگودرز ضمن تلگرافی كه بآقای نخست وزیر و بانك كشاورزی و این اداره مخابره كرده‌اند درباره حریق خرمنهای خود تقاضای كمك كرده‌وتذكر میدهند بانك كشاورزی مبلغی برای جبران خسارات وارده بآنها وام بدهد

قدردانی از پاسگاه ژاندارمری

عده ای از كشاورزان اطراف كرج و ساوجبلاغ شرقی باین اداره نوشته وتذكر می‌دهند مدتی بود عده‌ای ازسارقین الات وادوات كشاورزی ما را مورد دستبرد قرارداده‌وامور زراعت را فلج ومختل ساخته بودند ولی دراثر جدیت مامورین كروهان ژاندارمری كرج دزدان دستگیر و تحویل دادگاه شدندو اموال مسروقه هم بصاحبانش مسترد گردید . امضاء كنندگان ازاقدامات ژاندارمری دراین باره قدردانی كرده‌اند

ازترس دزدان آسایش ندارند

نامه‌ای بامضاء جمعی از اهالی شهریار باین اداره رسیده كه درآن چنین می نویسند.

قریب یكماه است عده‌ای دزدبا اتوموبیل ووسائل دیگردرقراء شهریار از جمله قریه جوقین ویكه و قصبه مشغول سرقت هستند

امضاء كنندگان ازاولیای امور درخواست می نمایند برای دستگیری دزدان واسترداد اموال آنها اقدامات عاجل بعمل آید

برای تامین وتهیه غله

آقای حبیب اله نراقی از همدان درنامه خود برای جمع آوری محصول بمنظور جلوگیری از احتكار وگرانی قیمت غلات پیشنهاد مینماید كه دولت صدی بیست وپنج از محصولات مالكین را درهرشهرستان جمع آوری كند و مالیات املاك مزروعی راهم عین جنس تحویل بگیرد وپس ازتامین ارزاق كشور مازاد راهر طور صلاح باشد صادر نماید تا مضیقه ونگرانی ازلحاظ نان پیش نیاید.

شكایت كشت كاران گرگان

آقای محسن حقیقت پرست از طرف كشتكاران گرگان ودشت ازوضع دخانیات گرگان شكایت نموده وتقاضا دارند بازرسی به آنجا اعزام شود و بشكایات آنها رسیدگی بعمل آید

اضافه حقوق وطرد خائنین

آقای كشورپرست در نامه‌ای كه باین اداره نوشته تذكر میدهد دراین موقع كه افسران بامر شاهنشاه ترفیع یافته‌اند مقتضی است دستور داده شود اضافه حقوق كارمندان هم پرداخت گردد وضمنا ترتیبی اتخاذ شود كه كارمندان خیانتكار ازدستگاه دولتی طرد گردند

قبل ازز مستان بآنها كمك شود

تلگرافی بامضای چندتن ازسیل زدگان اطراف اردبیل باین اداره مخابره گردیده وامضاكنندگان تقاضا كرده‌اند اولیای امور قبل از فرا رسیدن فصل زمستان توجه مخصوصی بوضع رقت بار زندگی آنها بنمایند و به آسیب دیدگان كه دراثر سانحه سیل هستی خودرا از دست داده‌اند كمك موثری بشود تا به تامین آذوقه زمستان وتهیه مسكن خود نائل آیند.

شكایت ازعدم امنیت

آقای دكتر اوتادی ازمسجدسلیمان اطلاع میدهد كه شب هیجدهم شهریور درراه بین پست ژاندارمری مارد و آبادان وی با عده‌ای زن وبچه مورد تعدی و تجاوز پنج نفر دزدمسلح قرار گرفته و اثاثیه آنها را برده اند مشارالیه ازعدم امنیت درآن حدود شكایت كرده‌است

خانه‌های ارزان قیمت

آقای منوچهر وثوق درباره ایجاد خانه‌های ارزان قیمت نامه‌ای بقرار ذیل باین اداره نوشته‌است:

یكی ازمسائل اجتماعی ومشكلات زندگی درسالهای اخیر مسئله تهیه مسكن برای افراد كم بضاعت است وخوشبختانه دولت دراین باره اقدام كرده وگامهای مؤثری برداشته است. شك نیست كه این عمل گذشته ازآنكه كمكی شایان بتوسعهٔ آسایش عمومی خواهد نمود درتقلیل عده بیكاران نیز بی تاثیر نیست

من باب تذكر لازمست كه مختصری دراین باب صحبت شود. چنانكه میدانیم روزنامهٔ اطلاعات درچندی قبل اقدام بساختن چندباب منزل مسكونی جهت كارمندان خود نمود والبته این امر خود دارای مزایای فراوانی است

وخوبست برای سایر موسسات ملی سرمشق قرار گیرد.

نكته‌ای كه دراین كار رعایت آن لازم میباشد این است كه تنوعی دراصول ساختمانی این خانه‌ها داده‌شود وتمام آنها بیك سبك ویك طرز ساخته نشود. بعقیده بنده بهتر آنست كه هر وزارتخانهٔ بیك سبك معین اقدام بساختن خانه برای كارمندان خود بكند ودارای كوی مخصوص بخویش باشند.

فی المثل دروزارت دارائی كه از لحاظ كار اداری بعد از ارتش دارای اعضای زیاد می باشد میتوان اقداماتی بشرح زیر انجام داد:

ازحقوق هر كارمند شاغل درآن وزارتخانه بنسبت هرتبه نقط ۱۰۰ ریال: رهرماه كسر نمود والبته مبلغ فوق بامحاسبه دقیق بمبلغی قابل توجه بالغ خواهد گردید.

مبلغ مزبور در تهران وهریك ازشهرستانها تحویل اداره ساختمان همان وزارتخانه درتهران ویاهریك از شهرستانها بشود واداره مزبور (تهران وولایات) بااستفاده اززمین های بیاض دولتی اقدام بساختمان منازل مسكونی جهت كارمندان همان وزارتخانه نماید ومازاد آن صرف تامین برق. آب. احداث مسجد دبستان. دبیرستان وتهیه وسائط نقلیه وغیره شود.

درنتیجه یك كوی بنام كوی دارائی درتهران و شهرستانها ایجاد میگردد وبااین امر نه بخزانه دولت تحمیلی شده‌است ونه اینكه ازحقوق كارمند بمقدارزیاد كاسته گردیده ونقط كارمند بازاء هرتبه ۱۰۰ ریال درماه میپردازد

ولی بالاخره صاحب یك خانه در محل ماموریت خودخواهد شد واگر این رویه درسایر دوایردولتی بانظارت عالیه دولت انجام گردد هرموسسه دولتی قادرخواهد بود بطور كلی درهرماه درتهران وشهرستانها تعداد زیادی خانه‌های ارزان داشته باشدو بكارمندان خود باشرایط سهلی واگذار كند.

مطلب دیگر آنست كه در تهران بعلت قلت منازل مسكونی ارزان قیمت اغلب محصلین در بلاتكلیفی بسر می برند ووزارت فرهنگ میتواند بااحداث كوبهای جدید (نظیر امیرآباد) اشكال مسكن راجهت محصلین برطرف ساخته ودرراه آسایش آنها اقداماتی بعمل آورد.

دراحداث كوبهای مزبور لازمست ازمحل همان اعتبار كارخانه برق بقدر احتیاج خریداری شود ودرهمان كوی نصب گردد.

بااین رویه بنظر میرسد مسئله مسكن خود بخود حل گردد وبااین ترتیب باری بزرك ازدوش ملت ایران برداشته شود.

آ ۱۰۵۲۸

دكتر بیانی
پزشك بیماریهای دهان ودندان ودندانسازی
پزشك بیمه فرهنگیان وكارمندان دولت
اوقات پذیرائی چهار ساعت بعد ازظهر
نشانی امیریه بالای مسجد فخریه تلفون ۴۱۱۵۵
آ- ۱۰۳۸۷ ۲-۱۰

مد سال ۱۹۵۴ كریستال درخشنده و شفاف را انتخاب كرده است
چهلچراغ كریستال خالص ماریاتزا عالی ترین نوع چهلچراغی است كه دراین عصر مورد انتخاب عموم است. زیبائی واندازه مناسب آنرا همه پسندیده اند.
ازفروشندگان چهلچراغ خریداری فرمائید.
نشانی كارخانه چهلچراغ اصل بوهم بدین قراراست:
GLASSEXPORT Praha II., Vàclavske nàm.1., Czechoslovakia
آ ۱۰۵۳۱

موتورلیستر موتورلیستر موتورلیستر
موتورهای لیستر ۴ اسب ۶۵۰ دور در دقیقه وارد شد
برای خرید هرنوع موتور و تلمبه چاه‌عمیق به:
شركت ایران مارگو
خیابان سعدی كاشی ۵۶۲ روبروی ایرانتور مراجعه فرمائید
آ-۱۰۵۴۱

فیلیپس رادیو آهنگ سحرآسا

برای تامین یك زندگانی خوش ولذت بخش
آ ۱۰۵۳۹

فرهنگ یكجلدی انگلیسی بفارسی حییم
دارای ۱۵۰۰ صفحه ۷۰۰ ریال و فرهنگ یكجلدی فارسی بانگلیسی حییم دارای ۱۰۴۰ صفحه ۶۰۰ ریال دركتابفروشی بروخیم وسایر كتابفروشی‌ها بفروش میرسد.
آ-۱۰۰۸۴ ۵-۴

آگهی مناقصه
بنگاه توسعه ماشین‌های كشاورزی ساخت مقداری لوازم یدكی ماشین آلات را طبق مشخصات و نمونه‌های موجود در بنگاه بمناقصه می گذارد. اوطلبان میتوانند ازساعت ۸ صبح تادو بعدازظهر برای اخذ صورت مشخصات شرائط مناقصه بدفتر بنگاه واقع دراول خیابان سوم اسفند مراجعه نمایند.
مدیرعامل بنگاه توسعه ماشین‌های كشاورزی
آ-۱۰۵۱۷ ۱ ۳

برای توجه پزشكان محترم
تیومدون (مطیونین)
Thiomedone (Methionine)
ساخت لابراتوار داروسازی همبورك آلمان موجوداست
آ ۱۰۵۲۴ (آگهی اول)

تصحیح آگهی
آدرس كارخانه سازنده دستگاه بافندگی F44 كه درشماره ۸۴۸۹۰ غلط چاپ شده بدین شرح اصلاح میشود.
Kovo praha – Tchécoslovaquie

— راست است... اینها همه تقصیر منست. تقصیر منست كه بگفته دیگری اعتماد كردم....

— چیزی نیست. تو اگر این جریان را برای ما كریم تعریف كنی، مسلما سوء تفاهم برطرف خواهد شد. میدانی كه ازمیهمانها عده‌ای آمده‌اند. خوب نیست آنها را منتظر بگذاری. من بفرانك و ژیل گفتم كه برای میهمانها اینطور توصیف كند كه لباس بتو نمی آمد.

جوابی ندادم وهمانطور بیحركت بروی تختخواب نشستم. بثاتریس درحالیكه بطرف كمد لباس من میرفت پرسید:

— چه میخواهی بجای آن بپوشی؟ زود تصمیم بگیر!

درکمد را گشود ومقداری لباسها را پس وپیش كرد. گفت:

— مثل اینكه این لباس آبی بد نباشد. همین را بپوش، قشنگ است، من كمك خواهم كرد.

گفتم:

— نه بثاتریس، خودت را ناراحت نكن. نخواهم آمد.

بهت زده نگاهم كرد. پرسید:

— نخواهی آمد؟ این حرف چیست كه میزنی؟ بهیچوجه شایسته نیست. بایستی حتما بیائی. مگر نمی بینی كه میهمانها منتظرند؟

— بعد ازاین جریان من چطور پای باین محفل بگذارم؟ چطور بصورت این مردم نگاه كنم؟ آخر آنها چه خواهند گفت.؟

نزدیكم آمد ومجددا دست نوازش برشانه‌ام گذارد:

— ناراحت نباش. من گفتم كه ما ترتیب كارها را داده‌ایم. ژیل وفرانك ببعضی ازمیهمانها كه مواظب تو بودند گفتند كه خیاط برای تو لباس عوضی فرستاده و تو بخوابگاهت رفته‌ای تا آنرا عوض كنی.

مصرانه گفتم:

— ولی نكته‌ای هست كه تو نمیفهمی... من بعد ازاین حادثه با چه روئی پیش میهمانها بیایم، آنها چه خواهند گفت؟ وانگهی اینكار یعنی چه؟ بنظر تو این كار صحیحی است كه مسرت و آرزوی زنی را باین آسانی لگدمال كنند؟

بثاتریس چندلحظه بفكر فرورفت. سر برداشت وگفت:

— حق باتست؛ ولی میدانی كه ما لزیم پس ازمرك ربه كا اعصابش ناتوان شده وآدم طبیعی نیست.. سعی او مدام دراینست كه ازخاطرهٔ این زن بگریزد، اگر تو میتوانستی تصور كنی كه وقتی مقابل ما آمدی، چطور برای یك لحظه همهٔ ما خیال كردیم كه ربه كا پای از پله‌ها پائین میگذارد... با اینحال چیز مهمی نیست.. هرچه بوده گذشته.. من خودم سعی خواهم كرد كه همین امشب چند دقیقه او را بگوشه‌ای نشانم وجریان را برای او تعریف كنم، حالا برخیز ولباست را بپوش.. خوب نیست بیش ازاین میهمانها را معطل نگاهداشت..

ولباس آبی رنگ شب مرا بكنار تختم گذارد. گفتم:

— نه بثاتریس لزومی ندارد كه امشب با او حرفی بزنی. منهم دیگر بعد ازاین توانائی پائین آمدن وصحبت وشوخی كردن بامیهمانها را ندارم.. اگر میتوانستم می آمدم..

بابی حوصلگی گفت:

— ابدا این حرف را نزن كه فایده‌ای ندارد. نیامدن تو باعث خواهد شد كه جشن بكلی بهم بخورد. آخر میهمانها چه خواهند گفت وقتی به بینند كه خانم منزل یعنی عروسی كه این جشن برای خاطر او ترتیب داده شده اصلا در میهمانی نیست.. منهم نمیتوانم بهانه‌ای بتراشم.. آخر بدون مقدمه میشود گفت كه عروس بیمار شده و نمیتواند پذیرائی كند.

ربه كا

-۵۹-

آنهمه‌ولوله‌وهیاهو درچند دقیقه جای خود را به آوای مرتب و خواب‌آور زنگها سپرده و سکوتی دلپذیر بر همه کاروانیان ، خیمه زده بود .

دسته‌عقیدار تاباسی ازروزهمه فرودگاه کاروان‌را کاوش و بازدید نمود وآنچه‌درتاریکی شبانگاه بجای مانده‌بود باخود بدنبال کاروان‌بردو همه جابسافت نیم‌فرسنگ‌ازکاروانیان‌راه‌میبرید‌تاعقب‌افتادگان‌و بازماندگان رایاری‌و کمک‌نماید

کاروان جزساعتی ازنیمروز که فرودآمد، تمام‌مدت‌روزدامی‌پیمود وکاروانیان ازهوای لطیف‌و جانبخش بهاری ومناظر دل‌انگیز چمن‌ها و کشتزارهای اطراف گذرگاه، بذوق ونشاط‌فرو رفته بودوگرمی این لذات مستی‌بخش،ارواح خموده و فرسوده رابجولانگاه جوانی باز میگردانید و دلهای ناامید وحسرت زده‌رااز امیدو آرزوهای‌شیرین زندگی سرشار و لبریز میکرد .

آفتاب نیروبخش ودلچسب شامگاهی درپشت‌لکه‌های‌سپیدوسرخ‌وزرین ابره بچاهسار مغرب میخرامید و نورخیره‌کننده‌آن‌که رویا روی‌کاروانیان میتابید،درطیف‌ابرپاره‌ها بهزاران‌شعاع‌رنگین تجزیه‌میشد ودرمیان این‌تیغها وشعاعها،سوادشهرزیبای «فربر» بچشمان مشتاق مسافران‌میخورد ،روز بسر میرسید وکاروانیان بیزراه یکروزه خودرا بسرآورده و درکنار شهرفربر (یکفرسنگی‌جیحون) فرودآمدند ودر تکاپوی خوراکی گرم وآرامگاهی نرم بودند،تاازرنج‌یکروز راه‌برآسایند وقوای‌از دست رفته‌رابرای ادامه سفر طولانی بازیابند.

اینجا فربر ، آخرین شهرجنوب‌غربی‌ماوراءالنهرویکی‌ازمعروف ترین آبادیهای‌این‌سوی‌جیحون‌بود .

ناحیه شرغ‌وفربر بواسطه وجود تالابهاوآبگیرهای‌فراوان‌که از مازاد آب رودهای‌حوالی‌بخارا بوجودمیآمد مرکزانواع‌پوستها وچوبها وماهی‌های‌تازه‌وشور بودومیوه‌هاومحصولات صیفی‌وشتوی‌آن‌دو ناحیه بتنهائی بامحصولات‌تمام نواحی ماوراءالنهر(بجزبخارا) برابری‌میکرد ومخصوصا شهر فربر با نواحی پیوسته خود مرکز عمده دادوستد و صدو انواع میوه‌های تازه‌وخشك وماهی‌ها و پوستهای بره بخارائی بودوکالای‌اخیر را بیشتزازشرغ‌وافشنه بفربرآورده وازآنجابخراسان‌میبردند.

آبادیهای اطراف فربربواسطه‌وجودانبوه درخت‌های‌درهم‌وعظیم الجثه وهمسایگی بارودپرآب‌جیحون، ازنواحی دیگربخارا ممتازومخصوص بودوبا وجودنزدیکی به‌بیابان‌خوارزم‌وشدت گرمای‌آن‌نواحی، ناحیه‌ای‌بسیار معتدل‌وخوش‌آب وهوابود.

درهمان‌هنگامیکه کاروان‌فرودمی‌آمدبکاروانسالارخبررسیدکه بواسطه طغیان‌جیحون، آب‌بمسافت نیم‌فرسنگ‌پیش‌آمده‌ویکهفته بطول‌میانجامدتاقسمت های‌مختلف کاروان ازرودبگذرند .

ازاین‌خبر شاطران‌وعمله کاروان‌وملازمان کاروانسالار بدستور او بتکاپوی‌افتاده وبه‌تهیه و تعمیر و سائل لازمه پرداختند و کاروانیان تمامی‌شب خواب و آرامش خودراازدست داده‌وبرای‌عبور ازرودبهناور بتدارك‌مشغول‌شدند .

روزدیگر که تیغ آفتاب برنوك درختان بلندوگنبدآجری مسجد جامع‌فربر تازه میتابیدکاروان‌طبق نظم وترتیبی که قبلاداده شده‌بود برای عبورازجیحون بجانب آخرین آبادی کناررودبحرکت‌درآمدوبتدریج‌درکرانه فرودآمده‌آماده گذشتن ازرودشدند.

صد ها قایق کوچك و بزرك که درداخل گل و لای کرانه رود فروماندیا دستخوش آسیب وشکستگی‌شده‌بودندباسرعت‌وشدت‌بساحل کشیده دردست‌تعمیرقرارگرفتند .

تهیه سرپلی‌درآنسوی رود بواسطه عرض زیاد آن‌که از دوسوی بیش ازیکفرسنك برآن‌افزوده شده بودکار بسیار دشواری بنظرمیرسید و دشوارترازآن،گذراندن قطارهای شتران باربر واستران کجاوه‌کش بود، زیراکه‌کلیه قسمتهای کم عمق رودخانه وگذرگاههای‌اصلی آن‌نیز گودوعمیق شده بود وآب ازسرشتران‌هم میگذشت .

بدینجهت برای مبادلهٔ چهار پایان دراین سوی و آنسوی جیحون مذاکرات ورفت وآمدهائی‌آغازشد واین‌مبادله، که غالبابزیان بازرگانان عجول‌وسودپرست می‌انجامید تاحدی مشکل‌عبوررا آسان‌کرد وطولی‌نکشید که نخستین دسته‌کاروان مرکب ازقایقهای حماله کالاوسواران‌چالاك‌وسبکبار، عرض موزب جیحون خروشان و کف‌آلوده راپیموده ودرآنسوی‌رودبایجاد سرپلی‌پرداختند.

طنابهای‌تطورعلفی‌که مخصوص همین‌کار ازشهرترمد میآوردندبرای هدایت قایقهاازدوسوی رودکشیده شده بودتاحد عبورمشخصی بوده هنگام هدایت قایقها، بربدنهٔ آنها مماسی باشد واز غلطیدن و سرنگونی آنها جلوگیری کند .

درست روزبیستم شوال، آخرین قسمت کاروان بدون حادثه ودر منتهای‌نظم وانضباط نه نتیجهٔ لیاقت وشایستگی‌وقدرت‌ارادهٔ‌کاروانسالاربود ازرودگذشت‌ودرچهارجوی(یا اموبه،آموی) وارد شده وباستراحت‌پرداخت تاآمادهٔ عبورازبیابان‌آموی باشد واین دومین وآخرین مشکل راه خودرا نیزازپیش پای خویش‌بردارد.

شهرکوچك چهارجوی‌که نخستین‌آبادی خراسان براینسوی جیحون بودچنانکه ازنام‌آن پیداست برملتقای چهارراه‌رشته نهرقرارداشت‌که از رود جیحون جداکرده‌بودند وبا زحمات بسیار ومداوم درشرب وکشت‌وزرع‌از آنان بهره‌مندمیشدند ومازادآب‌آن دربیابان‌امویه بشنزار فرومیرفت .

• • •

عبدالله ویارانش برسیدن چهارجوی، ازکاروانسالارخداحافظی‌کرده مرکبهای تازه‌نفس‌را بجولان درآوردندوراه‌بیابان‌آموی‌رادرپیش‌گرفتند .

اسبان‌نجیب‌که عنان‌ازاد وبادیه بی‌انتهایافته ومیدان تاخت‌وتازی برابرخود دیده‌بودند ، شن و ریگ بیابان‌راکه تامچ ساقهای پولادینشان میرسید، بهوا برمی‌انگیختند، وازشوق‌آزادی ولذت سرمستی ، طول‌راه و گرمای‌نیمروز وتشنگی بی‌امان بادیه‌را چون‌خاك بیابان در زیر سم‌خویش نهاده ومیجهیدند وبانغمه وزش بادشمال برریگهای‌تافته‌رقص‌آتش‌میکردند

آفتاب ازنیمروز گذشته‌بود که‌سوادشهر کوچك‌آمویه‌ازدورآشکارشد ودراین‌وقت لب وزبان‌سواران ازشدت تشنگی میسوخت وکام اسبان چون دوچوب خشك صدا میکرد وصفیر دردناکی ازآن برمیخاست .

سواران وقتی بآمویه‌رسیدند ازمرکب خویش کوفته‌تر وفرسوده‌تر بودند . . .

فصل بیست‌وچهارم-فردوسی-باغ‌استادطوس

صبح زودکه عبدالله وهمراهانش آماده‌حرکت ازشهرك‌آموی‌بودند چاپاری‌گردآلوده‌که پیدا بود شب هنگام از بیابان آمویه‌گذشته است ، نزدیك دروازه مرو(دروازه‌ای‌که ازآن‌بسوی شهر مرو میرفتند)بسواران رسید وسراغ عبدالله‌بن‌سینا راگرفت .

ابوصالح گفت :

ـ باخواجه عبداله‌بن‌سینا چکار دارید ؟

ـ تا او را نشناسم نمیتوانم بگویم .

به‌نرخ ارزان به‌بیروت

روزهای چهارشنبه

باهواپیمای‌عراقی‌پرواز کنید

نرخ یکسره ۷۲۱۰ ریال دوسره ۱۲۷۴۰ ریال

ورود ساعت ۹٫۴۵ صبح حرکت‌ساعت ۱۰٫۴۵ صبح

هوا پیمای عراقی به‌تمام نقاط خاور میانه و مقاصد بین‌المللی ارتباط سریع‌دارد

برای‌کسب اطلاعات بیشتر وتهیه‌جا به‌شرکت هواپیمائی عراقی خیابان فردوسی شماره ۵۱۲ تلفن ۴۵۸۱۱ مراجعه فرمائید .

IRAQI AIRWAYS

آ ۱۰۵۲۶

آگهی تشکیل مجمع

جلسه فوق‌العاده مجمع عمومی شرکت سهامی‌ایران موتور در تاریخ پانزدهم مهرماه ۱۳۳۳ ساعت پنج بعدازظهردرمحل شرکت واقع‌درمیدان ۲۸ مرداد (مخبرالدوله) تشکیل‌میگردد .

از صاحبان‌سهام‌شرکت مزبور تقاضامیشود طبق مقررات در ساعت نامبرده حضور بهمرسانند .

دستور جلسه

ازدیادسرمایه‌ازسی‌میلیون به‌شصت‌میلیون‌ریال

رئیس هیئت مدیره شرکت سهامی‌ایران‌موتور رمان‌عیسایان

آ-۱۰۱۰۶ ۲-۲

آگهی مربوط بافزایش سهام شرکت

پیرو آگهی شماره ۲۳٫۱۲۵ که تحت شماره ۸۲۶ اداره محترم فرهنك یزدطبع وتوزیع شده طبق‌تصویب ششمین مجمع فوق‌العاده مورخ ۳۳٫۳٫۲۲ شرکت سهامی نخریسی یزد (کارخانه اقبال) برای‌خرید۳۶۰۰ دوك ریسندگی جدید وتعمیرماشین آلات فعلی تومانی ده‌ریال بسرمایه شرکت اضافه کردیده وعموم صاحبان سهام باید مبلغ ۵۰درصد اضافه بر سرمایه را درتاریخ دهم مهر و ۵۰ درصد بقیه را الی‌دهم دی ماه سال جاری بحساب شماره یك کارخانه اقبال در بانکملی یا صندوق شرکت پرداخت نمایند.

چون برای پرداخت قسط اول ودوم فرصت زیادی باقی‌نیست لذا از عموم صاحبان سهام تقاضا دارد که درپرداخت مبلغ اضافه بر سرمایه نسبت بسهام‌خود اقدام‌فرمایند.

درصورت تعلل‌شرکت‌طبق‌تصویب‌مجمع‌مزبورمجازاست مبلغ‌تعلل‌شده اضافی‌را بنرخ‌عادله بمصرف‌فروش برساند.

شرکت سهامی‌نخریسی یزد (محدود) کارخانه اقبال

آ-۹۹۵۶ ۱۰-۶

مژده باولیاءکودکان کرولال

موسسه (افتا)ویژه تعلیم‌وتربیت‌کودکان کرولال مجهز باجدیدترین وسائل‌وادوات که‌اخیرا ازامریکا وارد شده برای نجات کودکان شمااز سکوت مرگباردائمی آماده‌است تافرصت باقیست بنشانی زیرمراجعه نمائید چهارراه پهلوی بالا خیابان بزرگمهر دست راست درب دوم موسسه «افتا» آ-۱۰۵۰۷ ۱-۲

تعدادچهارلرك کوپن سهام‌شرکت‌سهامی‌ریسمان‌ریسی‌سمنان‌مربوط به‌سالهای ۱۳۲۸-۱۳۲۹ شماره‌های۷۶-۷۷-۷۸-۷۹راجع‌باین جانب حسن اعضادحیدری مفقودشده‌است‌دست‌هرکس باشدازدرجه‌اعتبارساقطاست

آ- ۱۲۴۸۸ ۱-۳

آگهی مناقصه چاپ‌کتب

دانشکده‌افسری چاپ‌کتب واوراق‌وگواهی‌نامه‌های فارغ‌التحصیلان دانشجوی آن‌را مطابق نمونه موجوده برای مدت یکسال بمناقصه واگذار می‌نماید .

داوطلبین‌می‌توانند برای توضیحات بیشتری بشعبه نگارش دانشکده افسری‌واقع درخیابان سپه‌مقابل کاخ‌مراجعه نمایند ضمنا ۲۰۰۰۰ ریال‌وجه نقد بحساب شماره ۲۲۸۴ بانك‌سپه تحویل ورسیدآنرا پیوسته پیشنهادات خود تا ۳۳۳٫۷٫۱۱ بشعبه‌نگارش دانشکده افسری‌تسلیم‌نمایند.

پیشنهادات رسیده درساعت ۱۰صبح روز ۳۳۳٫۷٫۱۵ قرائت و برنده مناقصه تعیین خواهدگردید .

حضور پیشنهاددهندگان‌درجلسه آزاددانشکده‌در ردیاقبول یك یاکلیه پیشنهادات مختارمی‌باشد درصورت اصابت‌مناقصه وانعقاد پیمان اگرچنانچه درانجام تعهد خودداری‌کردد سپرده بنفع مطبوعات دانشکده ضبط خواهد گردید توضیحا برای‌مزیداطلاع اشعارمیدارد کتب دانشکده شامل کتب‌علمی ونظامی توام باحروف‌لاتین وفرمول ریاضیات وکلیشه بوده نوع‌کاغذ ۷۵ گرمی‌وکاغذ کاهی ومبنای‌عمل آخرین‌تعرفه وزارت دارائی‌است .

آ ۱۰۴۲۵ ۳-۳ دانشکده افسری

آگهی استخدام ازطرف‌شرکت‌هواپیمائی‌ایران

یك بانوی تحصیل کرده که بزبان‌انگلیسی‌وفارسی‌احاطه کامل‌وسابقه خدمت مترجمی‌داشته باشد استخدام‌میشود.

واجدین شرایط باداره مرکزی‌شرکت واقع‌درخیابان‌سعدی کوچه بانك‌توسعه صادرات قسمت کارگزینی‌مراجعه‌فرمائید.

شرکت‌سهامی هواپیمائی ایران

آ-۱۰۳۶۱ ۳-۳

ابرازانزجار

اینجانب‌اسدالله‌فرزندرحمت‌شهرت شهریاری بشناسنامه ۲۰۹۴۲ صادره از کرمانشاه شغل نویسنده باینوسیله باطلاع‌هموطنان‌عزیزمیرسانم که‌بخوبی دریافتم‌وبمن‌کاملا ثابت‌شده‌است که‌حزب منحله‌توده یك‌مرکزجاسوسی وخیانت وبیگانه‌پرستی بیش‌نبوده‌وگردانندگان خائن و جاسوس این‌حزب بخیانت و ووطن‌فروشی‌افتخارمینمایند وبا نهائیکه دانسته‌دراین‌مدرسه‌جاسوسی وخیانت وارد واغفال گردیده وتعلیم یافته‌اند اعلام‌میدارم‌که انتهای‌این‌راه بیدبختی وبی‌دینی وبی‌ناموسی‌منتهی‌می‌گردد و من‌بنوبه‌خودم انزجار وتنفرشدید و عمیق‌خودرا نسبت‌باین‌حزب ملعون و منفور وخائن توده ابراز و وفاداری خودرا نسبت بشاهنشاه‌محبوب‌وقانون اساسی‌مشروطیت‌ایران‌اعلام‌وهموطنان اغفال‌شده وگول‌خورده خودرا برای مبارزه‌ودرهم‌شکستن‌این‌مسلك‌کثیف‌متنفر دعوت‌مینمایم ـ مرك بر-زب ملعون توده و بیگانه پرست ، تنك ونفرت بگردانندگان‌جاسوس آن .

آ-۱۰۵۲۰

خدا شاه . میهن

اینجانب نوردرفرزندقی شهرت آشوری‌دارنده‌شناسنامه شماره۳۱۶۱۴۰ صادره‌ازقزوین‌شغل‌سیمانکار بدینوسیله بپیشگاه‌ملت نجیب ایران بخصوص‌طبقه کارگر ودهقان میرسانم چون درنتیجه همکاری باعناصر توده‌ای فهمیدم که حزب‌غیرقانونی توده یك‌مرکزجاسوسی وبی‌ناموسی وخیانت وبیگانه پرستی بیش‌نبوده واقدامات‌وعملیات آن کاملا برضدشعارملی‌وباستانی‌ودین‌مبین‌اسلام میباشد لذا بهموطنان ساده‌لوحی که‌در اثرتبلیغات‌فریبنده وارد این حزب ننگین شده‌اند صریحامیگویم که‌عاقبت این‌راه بیدبختی وبیدینی و بی‌ناموسی منتهی میشودوبس اینك با قلبی مملوازمهر شاهنشاه تنفر و انزجار شدید خودرا نسبت بحزب غیرقانونی توده وسران ملعون‌وخائن‌وجاسوس آن‌ابرازمیدارم وباصدای‌بلند میگویم پاینده‌بادایران مرك برجاسوسان اجنبی که‌حزب‌توده‌را اداره می نمایند.

آ ۱۰۵۰۰

پیانو

یك‌پیانو آلمانی بقیمت مناسب برای‌فروش حاضر است‌بتلفن۳۳۸۷۹ مراجعه‌شود .

آ-۱۰۴۲۹ ۲-۵

حل صحیح جدول شماره ۲

افقی ۱ ـ کتاب‌ـلحد ۲ـ ناس ـ دل ۳ـ رخ ـ یکپا ٤ـ نرود ٥ ـجده ـ رزم ٦ـآهن ـ امل ۷ـ دشمنی ۸ـ استرـنو ۹ ـشب‌ـروا ۱۰ـکلم ـهمین

عمودی ۱ ـکارـجار ـ شك ۲ـ خنده‌ـ ابل ۳ـ انـمهندس ٤ـ بایر ـشتر ٥ـ سکو ـ مرده ٦ ـ پدران ـ ام ۷ حرا ـ زمین ۸ـ دل ـحمل ـ وین

ایستمیان استیم شیپ کمپانی

خط کشتی‌رانی مستقیم

بین خلیج فارس ونیویورك

کشتی‌استیل‌آدمیرال «STEEL ADMIRAL»

درهفته اول نوامبر ۱۰۵٤ وارد خرمشهر میشود وکالاهای صادراتی بقصد نیویورك وبنادر آتلانتیك شمالی قبول مینماید.

برای کسب اطلاعات بیشتر وتامین‌جا در کشتی بشرکت سهامی ایرانبار خیابان اکباتان کاشی‌شماره ۱٤ ـ تلفن۳۸۲۱۹ و ۳۳۰٤۹ مراجعه‌شود. آ ۱۰۵۲۱

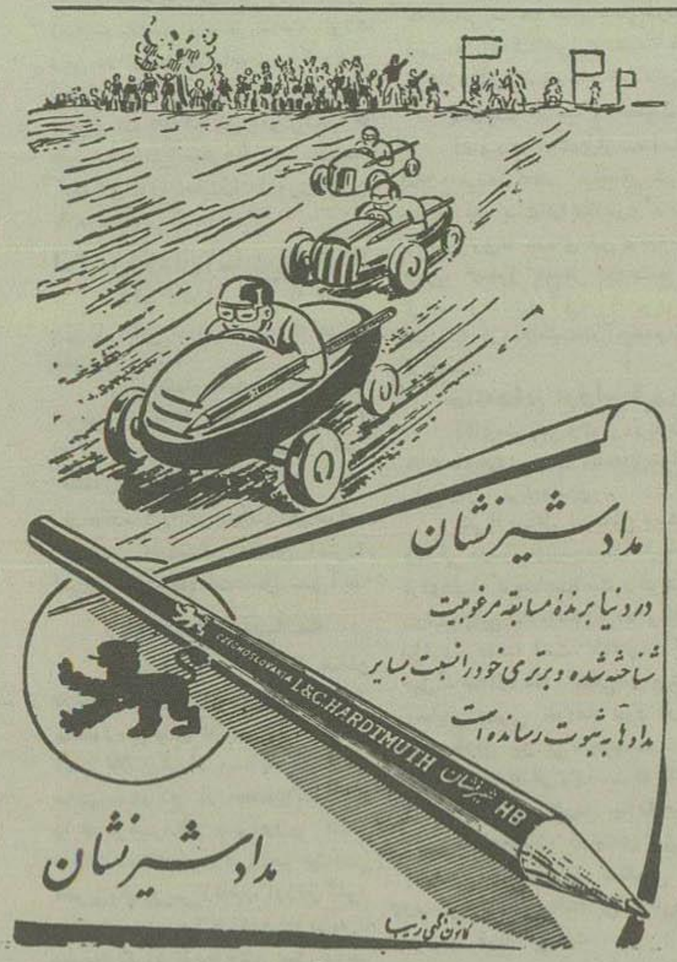

آ ۱۰۵۲۹

دبیرستان بامداد «پسران»

باسازمان فنی بسیارنوین وتحت نظر بهترین استادان ودبیران‌در محل‌ذیل دائر و برای تمام‌کلاسهای متوسطه‌و ششم طبیعی وادبی‌ثبت نام‌می نماید . آخرخیابان شاه : چهارراه پیروز

آ-۱۰۳۰۳ ۳-٤

با شنیدن‌کلمهٔ عروس تبسم تلخی برگوشهٔ لبانم ظاهرشد، معهذا تاثر خودرا پنهان کرده وگفتم :

ـ چه مانعی‌دارد؟ هیچکدام ازآن عده مرا نمیشناسند.سردردبهانهٔ خوبیست، بآنها بگوکه سرش بشدت دردگرفته وازحضور درجشن معذرت میخواهد..

ـ ولی‌ماگزیم را چه میکنی؟ توبایدبخاطر اوهم‌شده حتماپائین بیائی ...

ازخشم ونفرت‌ناخنهای خودرا میجویدم. قبل‌ازآنکه‌تصمیم نهائی‌خودرابگیرم، انگشتی بدرخورد. بئاتریس‌درحالیکه بطرف درمیرفت گفت :

ـ اوه خدا، این دیگر کیست؟

وررا گشود . ژیل آنجا درآستانه درایستاده‌بود .گفت :

ـ میهمانهاهمه آمدند . . چرا اینقدرامدن شما طول‌کشیده ، ماگزیم‌مرا فرستاده که‌به‌بینم چه شده ؟

بئاتریس مأیوسانه گفت :

ـ هرکاری‌میکنم پائین‌نمی‌آید. نمیدانم چه‌بایدکرد ؟

دیدم که‌ژیل‌بدقت‌ازگوشهٔ‌چشم‌مرانظاره‌میکند،وقتی‌نگاه‌من بانگاه اوتلاقی‌کرد .خودرا عقب کشیدوگفت :

ـ عجب پیش‌آمدبدی‌بود ... ولی‌هرچه‌بوده گذشته ، حالابماگزیم چه‌جواب‌بدهم ؟ ساعت‌ازهشت‌هم‌گذشته

ـ باوبگو که حال‌ضعف باودست‌داده وفعلا نمیتواند پائین‌بیاید .کسی که‌حالش‌بهتر شدخودش خواهد آمد من‌خودم ترتیب‌شام‌را خواهم‌داد ..

ژیل درحالیکه باردیگر ازروی تاسف‌نگاهی بسوی‌من‌می‌انداخت وشاید حیرت میکرد ازاینکه چرامن آنطورساکت وماتم‌زده بروی‌تخت نشسته‌ام‌گفت :

ـ آیاکاری‌هست که من‌بتوانم‌انجام بدهم؟

بئاتریس جواب‌داد :

ـ نه ، بروپائین وتاچنددقیقه دیگرمن بتوملحق خواهم شد .

اطاعت‌کرد ودرهمان‌حال که گوشهٔ قبای‌عربی خودرا جمع‌میکرد ،آهسته براه‌افتاد . قیافه وهیکل اوخیلی‌مضحك بود ، بقدری جالب وخنده‌آور بود که‌انسان‌را بی‌اختیار بخنده وامیداشت ، ولی‌درآندقایق من نه‌آنکه خنده‌ام‌نمیگرفت بلکه برتأثر من می‌افزود . اندوه واسف‌من بیشتر ازآنجهت بودکه‌چرا دریك‌چنین‌شبی ، آنهم شبی که‌پس‌ازهفته ها امید و انتظار پیش‌آمده ومیبایستی خاطرهٔ آن‌سالها درحافظه من‌باقی‌بماند ، اتفاقی باین‌ناگواری رخ‌بدهد وهمه آرزوها ومسرتهای‌مرا نقش‌برآب‌کند.

اشك بار دیگر درگوشه چشمانم جمع شد وبئاتریس که‌بمیزان پریشانی‌حال‌من پی برده‌بودگفت :

ـ عقیده‌ام اینست که‌کیلاسی کنیاك‌سرکشی . مطمئنا حال‌ترابهترخواهدکرد!

بانگاهی که ناکی‌ازحق‌شناسی بودگفتم :

ـ نه متشکرم. بهیچ‌چیزمیل ندارم؛

ـ تومیدانی که‌من بایدهرچه‌زودترپائین‌بروم،ژیل‌گفت که همه‌منتظر شامند مطمئنی که اگرمن بروم‌ناراحت‌نخواهی شد؟

ـ مطمئنا،ازاینهمه محبت‌تومتشکرم.

ربه‌کا

حریق در کارخانه بهشهر

عصر روز گذشته براثر اتصال سیم برق حریقی در قسمت آوربین کارخانه چوب‌سازی بهشهر اتفاق افتاد که در نتیجه کوشش و فعالیت کارگران کارخانه از سرایت حریق بسایر قسمتها جلوگیری شد

حمله بکامیون پست

یك کامیون حامل پست در بین راه شمش ودهنج از توابع یزد مورد حمله و دستبرد سارقین واقع شد. سارقین مزبور پس‌ازآنکه با تیر اندازی کامیون را متوقف میسازند قسمتی از محمولات آنرا بسرقت میبرند.

عمل جراحی روی پلك چشم

خبرنگارما ازاصفهان اطلاع می دهد آقای دکتر نصیری بانو بتول شاهین راکه مدت ده‌سال براثر فلج پلك‌چشم قادرنبوده چشم خودرا باز کندبامتدامریکائی تحت عمل جراحی قرارداد و بدون کوتاه‌کردن پلك عمل رابامونفقیت انجام‌داد.

وی‌اکنون چشمش بهبودی یافته وبخوبی‌قادراست اشیاءرا بادوچشم ببیند.

عکس بالابانو بتول قبل‌ازمعالجه وپس‌ازمعالجه دیده میشود

اتوبوس واژگون شد وسه نفرمجروح شدند

ازتاکستان اطلاع رسیده‌که ساعت ۳ بعدازظهردیروز اتوبوسی‌حامل عده‌ای مسافر بودکه ازقزوین بمنظوراستقبال حجاج بطرف همدان رهسپار بود درکیلومتر۷ تاکستان واژگون شد و۳ نفرازمسافرین آن بایك‌کودك ۷ساله بسختی‌مجروح گردید.

بلافاصله مامورین ژاندارمری درمحل‌حادثه حاضرشده‌ومجروحین‌را بقزوین‌انتقال‌دادند.

ترفیع درجه افسران

ازشیرازاطلاع‌می‌دهند که‌افسران زیرازلشکرفارس بدرجه سرتیپی ترفیع یافتند:

سرهنك‌ستاد دادگر رئیس ستاد لشکر، سرهنك ستاد حسن فراهتی فرمانده خدمات‌ناحیه لشکر، سرهنك پیاده‌سهائی فرمانده‌تیپ۱۶ کازرون، سرهنك‌پیاده حاتمیان فرمانده‌تیپ۱۷ جهرم، سرهنك‌پیاده عادلی، سرهنك پیاده‌حمید زاهدی.

بقراراطلاع‌سرتیپ‌عادلی‌وسرتیپ زاهدی بازنشسته شدند.

همچنین ازآغاجاری اطلاع‌رسید که‌آقای سرکرد برخوردار فرماندار نظامی بدرجه سرهنك دومی و آقای سرکرد طباطبائی رئیس ژاندارمری بدرجه سرهنك دومی مفتخر گردیدند.

یك عضو حزب منحله توده بده‌سال‌حبس محکوم‌شد

خبرنگارماازشیراز اطلاع‌میدهددادگاه نظامی فوق‌العاده لشکر فارس بریاست آقای‌سرهنك فراهتی برای‌رسیدگی بپرونده مهدی بویه که‌باتهام‌عضویت‌درحزب‌منحله توده بازداشت شده بود تشکیل گردیده‌وپس ازچندجلسه‌وتوضیحات‌مفصل‌آقای‌سرهنك‌اژدری نخجوان دادستان دادگاه‌ودفاع‌متهم‌ووکیل‌مدافع او دادگاه باتفاق آراء متهم‌مزبوررا بده‌سال‌حبس‌مجردمحکوم‌ساخت

ساختمان‌میدان‌ورزش شاهی‌تا اسفندخاتمه می‌یابد

بطوریکه خبرنگارما ازشاهی‌اطلاع میدهدساختمان‌استادیوم‌ورزش شاهی‌که ازمحل‌عطیه‌ملوکانه دردست بناست، تاآخراسفند ماه سال‌جاری خاتمه خواهد یافت.

اعلیحضرت‌همایون‌شاهنشاهی‌مبلغ‌یکصد هزارریال‌مرحمت‌فرموده‌اند و دو درصد از بودجه شهرداری نیزباین‌کارتخصیص‌داده شده است.

باخاتمه ساختمان‌این‌استادیوم‌دهها‌هزار نفرازورزشکاران‌وتماشاچیان کشور از آن استفاده خواهند کرد.

۴۰۰ پاسبان بشهربانیهای فارس تخصیص داده خواهدشد

خبرنگار ما ازشیراز اطلاع میدهدکه آقای سرهنك مجاب رئیس شهربانی فارس در مسافرت اخیری‌که بتهران‌کرد موفق شد نظر رئیس شهربانی‌کل‌کشور را باصلاحات متعددی در فارس جلب‌کند. از جمله از ۳۵۰۰ افسری‌که قرار است بین‌شهربانیهای‌کشور تقسیم شود چهار صد پاسبان سهم فارس باشد.

همچنین چون شهربانی فارس از لحاظ افسر تحصیل‌کرده درمضیقه است قرار شد ٤ نفر از افسران جوان و تحصیلکرده در اختیارشهربانی فارس قرار بگیرد ونیز چندکامیون بشهربانی داده شود وزندان زنان از مردان جداگردد.

اتوبوسی بااسب تصادف کردواژگون شد

خبرنگارمادرکرگان اطلاع میدهداتوبوسی برانندگی رمضان‌قاسمی که‌ازگرگان بمقصدپهلویدژ حرکت میکردنزدیك‌قریه محمدآباد واقع‌درپنج کیلومتری‌گرگان براثرتصادف‌بایك راس اسب‌واژگون‌شد وکك راننده که‌حجت نام‌داشت‌فوت‌نمود وکلیه مسافرین آن‌مجروح شدند.

بلافاصله مامورین ژاندارمری درمحل حادثه حاضرشده‌ومجروحین را به‌بیمارستان انتقال دادندوراننده رازندانی نمودند.

خلاصه‌ای‌ازشهرستانها

اهواز تیمسارسرتیپ‌محوی‌فرمانده‌لشکر ده زرهی خوزستان بدرجه سرلشکری وآقای سرهنك فاضلی رئیس‌ستادلشکر ده‌زرهی‌خوزستان‌بدرجه سرتیپی‌ارتقاء رتبه‌یافتند.

ضمنا از شیراز اطلاع رسید که تیمسار سرتیپ همت استاندار فارس بدرجه‌سرلشکری‌ترفیع‌یافت.

رشت - روزسی‌ام‌شهریورطبق‌دعوت آقای‌دست‌غیب‌رئیس فرهنك‌استان‌اول کلیه فرهنگیان در دبیرستان شاهپور حضوربهمرسانیدند. بدوا آقای‌دست غیب بیاناتی درباره اهمیت مقام معلم و توجه اعلیحضرت همایونی ودولت بفرهنك وفرهنگیان ایران‌نمودومعلمین را باتفاق واتحاددعوت‌کرد.

ضمنا درباره وضع تحصیلی‌دانش آموزان و افتتاح آموزشگاهها و مراقبت دراجرای برنامه‌های‌مدارس ورفتار واخلاق دانش‌آموزان‌مطالبی بیان‌نمود وجلسه پایان‌یافت

همدان- عده زیادی ازاهالی ومتمکنین وروسای ادارات برای‌سیل زدگان اعانه جمع آوری‌نمودند.

قیمت‌گوشت وروغن وذغال‌ترقی کرده واغلب‌طبقه بی‌بضاعت‌نادربتهیه آن نیستند.

بیمارستان‌رامسر طعمه‌حریق‌شد

گزارش تلگرافی ازرامسرحاکی‌است که‌ساعت‌دو بعدازظهر دیروز براثر انفجاریخچال برقی که‌درپاکی از اطاق های تحتانی بیمارستان رامسر قرارداشت محوطه مزبور دچارآتش سوزی شد بلافاصله کارکنان بیمارستان بیماران بستری راکه‌دراطاق‌بالای‌محل حریق قرارداشتند بنقطه دیگری که احتمال سرایت‌حریق نمیرفت انتقال‌دادند وباکمك مامورین‌انتظامی از توسعه حریق جلوگیری نموده‌وآتش‌راخاموش‌کردند.

درنتیجه سقف‌اطاق‌انباراواطاق روی‌آن که‌محل‌بیماران بود بکلی سوخت ومقداری اثاثیه ازقبیل لحاف وتشك وپتو ولباس و غیره طعمه حریق شد خسارات وارده صدوبیست هزار ریال تخمین زده شده است.

همه‌روزه‌مسابقات‌کشتی قهرمانی کشور درمشهدانجام‌میشود

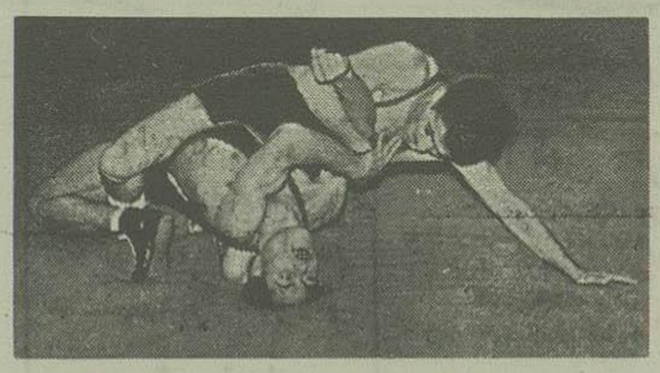

بطوری‌که قبلااطلاع دادیم شانزدهمین دورمسابقات‌کشتی آزادقهرمانی کشور درمشهد آغازشده وهمه‌روزه درزمین بسکتبال باشگاه مهران ادامه دارد. درعکس بالایك صحنه‌مهیج ازمسابقات‌مزبور دیده‌میشود.

ورزش در شهرستانها

شیراز ازطرف تربیت بدنی شیرازبرنامه‌های منظمی برای تمرین ورزش‌فوتبال وباسکتبال تنظیم شده ومراتب به‌روسای فدراسیون ابلاغ گردیده که‌درساعات معین‌درورزشگاه حافظیه حضوربهمرسانیده‌وبه‌تمرین ورزشهای مختلفه‌اقدام ورزند

اصفهان - چندروز قبل جشن ورزشی باشکوهی‌درباشگاه ملی‌ارامنه جلفا برپا بود در این جشن آقای اللهوردیان‌دبیر انگلیسی دبیرستانهای عمرو باشگاه نامبرده سخن‌رانی‌جالبی مبنی برتشویق ورزشکاران و معرفی قهرمانان ارامنه‌جلفا واظهار تشکراز مدعوین وهیئت‌کلیسای مذهبی‌جلفاکه وسایل این باشگاه را فراهم کرده‌اند ایراد نمود.

درپایان جوائز شرکت‌کنندگان درمسابقات بوسیله آقایان کشیش‌خورن کیراکوسیان وآقای شکراله ورزنده مدیرفنی تربیت‌بدنی‌اهدا گردید.

۲ - سه نفر از دوچرخه‌سواران باشگاه تاج که دانشجوی دانشکده‌طب ودانشکده افسری بودند دراین هفته باصفهان وارد ومستقیما وارد باشگاه نیروو تندرستی شدند ومدت دو روز مهمان باشگاه نامبرده بودند و روز سی‌ام شهریور چون پای یکنفرآنان صدمه دیده بود با اتوبوس بتهران مراجعت نمودند.

گرگان- مسابقه‌دوچرخه‌سواری ۶۰ کیلومتر بین ۲۵ نفر شرکت کننده‌از گرگان به‌کردکوی وبالعکس‌زیر نظر آقایان‌سیدین‌وترابیان‌مربیان‌ورزش‌انجام گرفت.

درنتیجه نفراول آقای‌قره‌خانی‌در مدت۲ساعت‌و۲۲دقیقه و نفردوم‌آقای سیدمحمد حسینی درمدت دوساعت و ۳۰دقیقه‌ونفرسوم آقای‌زواری‌درمدت ۲ساعت و۳۵دقیقه بترتیب‌اول‌ودوم‌و سوم شناخته‌شدند ازطرف‌تربیت‌بدنی به‌نفراول یك‌گلدان نقره و بنفر دوم یك‌مدال‌درجه یك وبنفرسوم یك‌مدال درجه‌دوم توسط رئیس‌فرهنك‌داده‌شد.

برای پول رفیقش راکشت ودرچاه آب انداخت

علی‌اکبر اکبریان دلش‌میخواست باصفهان برود ومدتی در کنار زاینده رود وگوشه خیابان چهارباغ‌گردش‌کند اما پول‌نداشت ازقدیم هم گفته‌اند آدم مفلس‌ایمان ندارد.

بهرحال برای این‌منظور به (علی‌آقابرومند) مراجعه‌کرد و ازاو پولی‌خواست، بدبخت آدم خوش‌حسابی‌هم نبودازاین جهت (برومند) گفت پول‌بتونمیدهم ممنونم هم‌باش‌برای اینکه ترا اینور وآنور نمیدوانم و سرگردانت نمی‌کنم. اکبریان مثل‌اینکه قبلاهم خرده‌حسابی بابرومند داشت ازاین‌رو حرفی‌نزد صبر کرد تامدتی ازاین قضیه بگذرد وبرومند مطلب را ازیادببرد.

یکروزخیلی خودمانی او را بصحرا بمحلی بنام «سه چاه آب» دعوت کرد.

این‌محل دوسه فرسخ‌آنطرف اصفهان‌است وپس‌ازاینکه نهاررا باهم خوردند قضیه پول‌وقرض الحسنه را مطرح کردولی‌علی آقابازازدادن پول‌امتناع کرد اکبریان‌که دل‌پری ازاین قضیه داشت اول‌بنای بدوبیراهه گفتن گذاشت وبعدکه هردوعصبی‌شده بودند دشنه‌ای اززیرلباسش بیرون آورده ودرقلب‌اوجای داد وبدنبال این عمل چون‌خیلی‌ازدست‌اوعصبانی‌بودچندضربه دیگربیدن اووارد‌آورد. وسپس‌جسد بی‌جان اورابچاه‌انداخت ومتواری‌شد.

لکن‌ازآنجائی‌که هرجنایتکارهمیشه اثری ازخودباقی‌میگذارد لباس‌اکبریان براثراین‌قتل خونی شده بود ودریکی ازدهات‌حوالی‌اصفهان‌جلب‌توجه‌ژاندارمری‌راکردواوراگرفته‌وتحویل دادسرا دادند مامورین‌ژاندارمری باتفاق آقای طباطبائی بازپرس‌شعبه۲ وپزشك قانونی‌بمحل‌وقوع قتل‌رفتند وجسدرا ازچاه خارج‌کردند وسپس دستوردفن‌دادند.

قاتل‌که خیال‌داشت باپولی‌که ازرفیقش میگیرد مدتی‌دراصفهان خوش بگذراند اکنون درگوشه زندان بانتظار کیفرنشسته‌است.

پاسخ تلگراف تبریك

آقای محمودمشیری‌مدیرروزنامه مشیر که‌ازهمدان تلگرافی بمناسبت آغازچهاردهمین سال سلطنت شاهنشاه مخابره نموده‌بود بدریافت‌تلگراف‌زیر ازقصرهمایونی نائل گشت

همدان آقای محمودمشیری‌مدیر روزنامه مشیر از احساسات خالصانه که بمناسبت آغازچهاردهمین‌سال‌سلطنت اعلیحضرت همایون شاهنشاهی‌ابراز داشته‌اید خاطرخطیر شاهانه قرین مسرت وخشنودی گردید

وزیردربارشاهنشاهی-حسین‌علاء

آگهی‌ازطرف دانشکده کشاورزی

امتحانات مسابقه‌ورودی دانشکده‌کشاورزی روپنجشنبه هشتم‌مهرماه ساعت ۸ صبح در دانشگاه انجام خواهد گرفت. برای کلاس اول سال تحصیلی ۳۳-۳٤ هفتادوپنج نفر از طریق مسابقه پذیرفته خواهندشد. بیست‌وپنج نفردانشجوکه درمسابقه اول‌شوند وبعلت عدم‌تمکن تقاضای‌کمك نمایندکمك هزینه تحصیلی‌برداخته خواهدشد. بداوطلبانی‌که‌دیرترازساعت ۸صبح روزمقرر بیایند اجازه ورودبجلسه‌مسابقه داده نخواهدشد.

رئیس دانشکده کشاورزی

آ-۱۰۵۰۵ ۱-۳

آقایان پزشکان محترم توجه‌فرمایند

فرآورده‌های کارخانه اسکویب Squibb

Navitol

مقوی-ناویتول باقطره‌ویتامین A-D اسکویب جهت رشدونمو اطفال

Milk of Magnesia

ملین- شیرمنیزی اسکویب-داروی ملین وضد ترشی معده

درشیشه‌های ۱۲۰و۲۶۰ گرمی

Ipral Calcium

منوم- ایپرال کلسیم اسکویب-عالی‌ترین قرص منوم

درشیشه‌های (۱۰۰عددی و پاکتهای ۱۰عددی)

A.P.C.

مسکن- قرص آ.پ.ث اسکویب-بهترین مسکن درنوع خود

میباشد.دربسته‌های ٦عددی وشیشه‌های ۱۰۰عددی

نماینده انحصاری - شرکت سهامی فیروز - خیابان سعدی تلفن: ۳۴۳۶۷-۳۷۷۱۳

آ ۱۰۵۳۵

قابل توجه دانش آموزان ودانشجویان‌عزیز

اینجانب ناصرفرزند شعبان‌شهرت حسن آبادی دارنده شناسنامه شماره ۷٦۸ صادره‌از بخش ۲ تهران که‌در نتیجه تبلیغات ظاهرفریب یکعده‌خائن بی‌خرد مدتی‌از بهترین دقایق دوره تحصیلم درمکتب خیانت و بیگانه پرستی‌حزب غیرقانونی توده گذشته بدینوسیله باستحضار هموطنان گرامی میرسانم درعرض این چندسال تماس باعناصر توده‌ای بالاخره بمن مسلم‌شد که بطورکلی عملیات واقدامات این‌حزب جاسوسی بنفع بیگانه‌وخیانت محض بوده‌و سران بی آزرم‌وفراری آن‌بااعمال‌خائنانه خودسعی‌دارندبهر نحوی‌شده‌استقلال کشور ششهزارساله مارا ازبین برده ومارا به بیدینی‌وادارند اینك‌باابراز ندامت‌و تاسف فوق‌العاده ازاشتباهات گذشته ننك‌ونفرت بی‌پایان بحزب‌منفورتوده و مسلك‌ومرام کثیف آن‌ابراز نموده‌وبرای همیشه وفاداری خودرا نسبت بشاهنشاه محبوب ودانش‌پرورایران‌اعلام‌میدارم

آ- ۱۰٤۵۱

در حالیکه نگاهی بآئینه‌می‌انداخت ومختصری‌بود در بصورتش‌می‌مالید گفت:

-چه تشکری‌دارد، من که کاری برایت نکردم. راستی قیافه‌ام‌را نگاه کن! بچه‌صورت‌مضحکی درآمده‌ام امشب عجب بال‌ماسکه‌مهملی بود!

وشتابان ازاتاق بیرون‌رفت. وقتی‌دررا بست وخارج‌شد ازآنهمه سماجت ویکدندگی خود پشیمان‌شدم.

فکر کردم حتماازمن رنجیده‌وشایسته نبودکه‌من آن‌صمیمیت وغمخواری‌اورا نادیده بانگارم تردیدی نبودکه‌اگر بشاتریس بجای‌من‌بود، هیچوقت‌اینهمه پافشاری نمیکرد. اعتراف کردم که‌مرابدبارآورده‌بودند اگرمنهم‌ازطبقات اشراف وهمطرازآنهابودم‌بهیچوجه‌ازاین‌اعتراضی که‌شوهرم کرد رنجشی بدل راه نمیدادم، بلکه فوری بخوابگاه می‌آمدم‌لباسم‌راتغییرمیدادم و بعده‌حفلی‌راکه آنهمه‌میهمان آشناو بیگانه‌در آن‌جمع آمده‌بودند ازنو گرم‌میکردم.

ازتخت برخاستم‌وکنار پنجره‌رفتم. آسمان بیرنك وتك‌تك‌لکه‌های‌ابری‌در حاشیه‌افق بنظر میرسید.

باغچه گل سرخ پراز چراغهای‌نورانی‌ورنگارنك بود ونمای‌فریبنده‌ای داشت درهر گوشه‌وکنار بستر گلها، میزی‌باچندصندلی‌قرارداده‌شده‌بودتااگرکسی مایل‌بود دور از غوغای مدعوین بامحبوب‌یارفیق‌خود ساعتی رابگذراند مشکلی نباشد ازهمان‌فاصله‌دورکه‌من ایستاده بودم رایحه مست کننده گل‌سرخ بمشام‌میرسیدباغبانی آنجادر اطراف گلها طواف می‌کرد و چراغهارابدقت اززیرنظر میگذارند تااگریکی‌ازآنهاخاموش‌شده‌باشد عوض‌کند، درعین حال وارسته وبی‌خیال، آهنك‌دلپذیری‌رازیرلب‌زمزمه میکرد. درآن‌لحظات بقدری اندوهگین و افسرده‌دل بودم که‌آرزوداشتم باغبان کیام وتهیدستی‌باشم‌وزندگانی بی‌تکلف‌خودرا باآسودگی بگذرانم. چه بسادراواخرشب که‌مدعوین عزم حرکت‌میکردند وی‌باعده‌ای ازباغبانان‌واشخاص هم‌طبقه‌اش دورهم‌مینشستند: بزم‌دلپذیری برپامیساختندوجامهای‌شراب‌را بسلامتی‌هم‌سرمیکشیدند بعد پیپ‌های خودراروشن‌میکردند، یکی روبدیگری‌میکرد ومیگفت «مثل‌اینکه‌ایام گذشته تجدید شده؟» وآنوقت‌سرباغبان‌ماجواب‌میداد «بلی، اما، حفل امشب مثل آن‌مجالس گذشته نیست خانم ارباب‌بازن پیشین‌خیلی فرق‌دارد!»

همانطورکه خیره و بهت‌زده فضای پائین‌رانگاه‌میکردم بنظرم آمدکه‌عده زیادی از اهالی دهکده، آرام‌وبیصدادرآن‌محیط‌جمع آمده‌اند وسعی میکنندازپنجره‌های‌نیم کشوده‌داخل تالاررانگاه کنند.

پس‌ازچند دقیقه خانمی‌روی بدیگران کرده ومیپرسد:

-پس‌عروس کجاست؟ چرااو پیدایش نیست؟

زن‌دیگری اضافه میکند:

-این‌چطورمیهمانیست؟ چراخانم منزل‌دربین میهمانها نیست؟

ازمیان جمعیت صدائی برمیخزد:

-می‌بینیدکه‌زن‌تازه‌ارباب باخانم پیشین چقدرفرق دارد؟

یکی از مردها باکنایه میگوید.

-اصلاامشب خانم ازسرشب خودش‌رابکسی نشان‌نداد، میگویند قهرکرده:

یکمرتبه عده‌ای باحیرت بهم نگاه‌میکنند بعضی هاخنده کنایه آمیزی کرده‌وگروهی سرخودرابنشانه تحقیر تکان میدهند.

زنی‌ازگوشه باغچه بصدادرمی‌آید:

-یکی ازخدمتکاران بمن گفت که بین ارباب وزنش مشاجره شده، ظاهرادعوا برسر

بقلم: مگرگیلیوره‌هاوزر — گذرنامه برای یک زندگانی نوین — ترجمه: مهدی نراقی

چه باید خورد و چگونه باید پخت؟

(۹۷)

خوراك برنج

بسبك اسپانیولی

کردوی کوبیده - یك چهارم فنجان
تنکاب‌هاوزر کرم - دو فنجان
برنج قهوه‌ای - یك چهارم فنجان
آب کوجهٔ فرنگی پخته - یك فنجان
فلفل سبز ریز ریز شده: سه قاشق سوپخوری
پیاز ریز ریز شده: یك پیاز بزرك
نمك: سه چهارم قاشق قهوه‌خوری
فلفل قرمز - نیم قاشق قهوه‌خوری
کره: یك قاشق سوپخوری

طرز تهیه خوراك برنج اسپانیولی

کردوهای کوبیده را در دیزی بگذارید و آهسته آهسته روی آن را تنکاب‌هاوزر کرم بریزید تا کردو با تنکاب مخلوط شده و بشکل مایع شیری رنگی درآید.

برنج را که شسته‌اید با سبزی‌ها و چاشنی به آن اضافه کنید و دو باره آنرا بهم بزنید تا خوب مخلوط شود و در آنرا ببندید و دیزی را روی آتش بگذارید تا برنجها بخوبی بپزد.

پنج دقیقه قبل از اینکه دیزی را از روی آتش بردارید فلفل قرمز را با کمی کره در آن بیندازید و بگذارید رنك طلائی و قرمزی خود بگیرد.

مدت تهیه این غذا پانزده تا بیست دقیقه وقت میخواهد و مقدار آن برای چهار نفر کافیست.

دلمه بادنجان

بادنجان امریکائی متوسط: دو عدد
نمك بدلخواه: باندازه.
روغن زیتون: دو قاشق سوپخوری
اسفناج خرد شده: دو پست و پنجاه گرم.
پیاز ریز ریز شده: یك عدد بزرك
جعفری خرد شده: یك قاشق سوپخوری.
آرد گندم الك نشده: یك قاشق سوپخوری
تنکاب هاوزر: نیم فنجان

طرز تهیه دلمهٔ بادنجان

بادنجانها را پوست کنید و آنرا از جهت طول بدو قسمت ببرید وسط آنهارا در آورده و کود کنید و آنچه در آورده‌اید خرد کنید روغن را داغ کنید و اسفناج و پیاز، جعفری و بادنجانهای خردشده را در آن سرخ نمائید بعد آرد گندم الك نشده را بآن بیفزائید و وسط بادنجانها را از این مخلوط پر کنید و روی آنرا با خردهٔ نان خشك بپوشانید و مقداری تنکاب هاوزر را روی آن بریزید تا آبدار شود بعد سرپوش ظرف را بسته و ظرف سربسته را در کوره بگذارید تا مدت بیست تا بیست و پنج دقیقه آنجا بماند و خوب بپزد.

دلمه قارچ

قارچ: شش سر بزرك
کره: یك قاشق و نیم قهوه‌خوری
سیر: کمی
نمك بدلخواه: کمی
دم قارچ خرد شده: نیم فنجان (سرهای آنرا قبلا جدا کرده‌اید)
پیاز ریز ریز شده: چهار قاشق سوپخوری
جعفری خرد شده: یك قاشق سوپخوری
روغن نباتی: دو قاشق سوپخوری
پنیر رنده شده: یك قاشق سوپخوری
تنکاب هاوزر: یك فنجان
خرده نان خشك: باندازه

طرز تهیه دلمهٔ قارچ

سرهای قارچ را از دم آن جدا کنید و آنرا در یك دیزی که از گل کوزه یا چینی نسوز ساخته شده باشد بگذارید و با کره در آتش تندی مدت چند دقیقه بپزید بعد در گودی‌های هر قارچ یك چهارم قاشق قهوه‌خوری کره، چند بزه سیر و کمی نمك بپاشید و دو باره آنرا در مدتی که مشغول تهیه مواد دلمه هستید روی آتش بگذارید بپزید

برای تهیه مواد دلمه، قارچهای خرد شده، پیاز و جعفری را مدت پنج دقیقه در ماهی تابه سرخ کنید، پنیر رنده شده و نیم فنجان تنکاب هاوزر را در آن بریزید و بشکل بوبونی آنرا در آورید مدداخل سر هر یك از قارچها را با این بوبون پر کنید و روی آن خرده نان و پنیر رنده شده بپاشید بقیه بوبون را در پشقابی بریزید و داخل فر، جا دهید تا مدت بیست و پنج دقیقه دیگر آنجا بماند و بپزد پس از آن این بوبون را در دیزی بریزید و همان دیزی را بر سر سفره بیاورید و با نان برشته و سوسی که میل دارید آنرا صرف کنید مدت تهیه مواد این غذا بیست تا بیست و پنج دقیقه وقت میگیرد و مقداری که در بالا تعیین شده برای شش نفر کافی است.

دلمهٔ لذیذ قارچ

تخم مرغ سفت، چهار عدد.
قارچ: دو پست و پنجاه گرم.
کره: دو قاشق سوپخوری
سرشیر ترش - دو فنجان.
زیتون سیاه: نیم فنجان.
خرده نان خشك: باندازه.

طرز تهیه دلمه لذیذ قارچ

تخم مرغها را از پوست در آورید و قطعه قطعه کنید، قارچها را در کره مدت پنج دقیقه سرخ کنید

بعد یك پشقاب چینی نسوز را با کره چرب کنید و ته آنرا از یك طبقه سرشیر ترش بپوشانید بعد خرده‌های نان خشك را روی آنرا بریزید و برشهای تخم مرغ و یك طبقه دیگر سرشیر ترش و قارچ و زیتون را ریخته و روی آن را با خرده نان بپوشانید و چند قطعه فلفل سبز را برای زینت روی آن بگذارید و آنرا داخل فر جا دهید تا خوب پخته و سرخ شود

خوراك برنج و بادنجان

یك بادنجان کوچك را به قطعات نازکی ببرید بعد آنرا در کره با یك حبه سیر، سرخ کنید و یك فنجان برنج پخته را و اگر میل داشتید با کمی پنیر رنده شده مخلوط کنید و آنرا روی برشهای بادنجان بگذارید و با آتش ملایمی آنرا مدت پانزده دقیقه در فر بپزید برای آب روغن آن میتوانید سوس کوجه فرنگی را مصرف کنید.

آقایان بازرگانان و صاحبان کالاهای صادراتی

از همین امروز میتوانید اعلانات خودرا برای درج در ژورنال دوتهران هفتگی که شماره اول آن روز جمعه نهم مهرماه منتشر میشود بدفتر روزنامه بدهید

ژورنال دوتهران روزانه و هفتگی که بزبان فرانسه منتشر میشود بهترین معرف کالای شما در ایران و در تمام کشورهای خارجه است.

آ - ۱۰۵۲۲ — ۱-۴

تجدید آگهی مناقصه

بنگاه شیرخوارگاه تهران چهل تن ذغال سنك سربندی مرغوب خود را از طریق مناقصه خریداری می نماید.

داوطلبان معامله باید قبلا مبلغ پنجهزار ریال بعنوان سپرده بصندوق بنگاه پرداخت و قبض رسید آنرا بضمیمه پیشنهادات خود در پاکت لاك و مهر شده تاساعت ۹ صبح روز چهارشنبه ۳۳/۷/۲۷ بدفتر بنگاه تسلیم و رسید دریافت دارند هزینه آگهی و سایر مالیات‌های متعلقه بعهده برنده مناقصه میباشد. پیشنهادات واصله درساعت ۱۱ همانروز بازوخوانده خواهدشد بپیشنهاداتی که بعدازموعد مقرر برسد و یافاقد قبض سپرده باشد ترتیب اثرداده نخواهد شد بنگاه در رد و قبول یك یا کلیه پیشنهادات مختار است.

آ - ۱۰۵۱۴ — بنگاه شیرخوارگاه - دکتر الفت

محلول اسیدهای امینه ودکتروز — محلول اسیدهای امینه ودکتروز

قابل توجه پزشکان

محلول ث.پ. هاش کاتر ۱۰۰۰ cc

C.P.H. Cutter 1000 cc

محلول ث.پ.هاش کاتر حاوی تمام اسیدهای آمینه بدن ودکتروز ومواد معدنی میباشد

یك لیتر از محلول ث.پ. هاش کاتر در تمام مواردی که کمبود مواد پروتئینی بدن موجود است و تغذیه بیماران از راه دهان ممکن نمیباشد داخل وریدی تجویز میشود.

نمایندگی انحصاری کارخانجات کاتر امریکا در ایران
شرکت بازرگانی ب.کا. خیابان ناصرخسرو تلفن ۳۲۱۸۳

آ ۱۰۴۲۱ — ۲-۲

آگهی از طرف چاپخانه بانکملی

بنگاه چاپخانه بانکملی ایران خرده کاغذهای برش لب کاغذ و کاغذهای چرب و باطله که سرور جمع میشود از طریق مزایده بفروش میرساند خریداران بایستی تقاضای کتبی خودرا در پاکت لاك و مهر شده منتهی تاساعت یك بعداز ظهر روز چهارشنبه ۷ مهر ۱۳۳۳ بدفتر چاپخانه تسلیم و رسید دریافت دارند.

پیشنهاد های واصله در روز پنجشنبه ۸ مهر ۱۳۳۳ ساعت ۹ صبح بازو قرائت خواهدشد. حضور پیشنهاددهندگان در جلسه مزایده مجاز و چاپخانه در رد یا قبول یك یا کلیه پیشنهادات مجاز خواهد بود.

بنگاه چاپخانه بانکملی ایران

آ - ۱۰۴۶۵ — ۲-۲

آگهی از طرف بانك سپه

بانك سپه بمنظور رفاه حال مشتریان محترم تعدادی صندوق امانات از خارجه وارد نموده و با شرایطی که در آئین نامه مربوطه مندرج است به مشتریان محترم باجاره واگذار میکند.

قسمت مزبور از روز پنجشنبه ۱۵ مهرماه ۳۳ افتتاح و آماده بانجام مراجعات میباشد.

آ - ۱۰۴۶۶ — ۲-۳

آگهی ساعات کار بانك تهران

ساعات کار اداری بانك تهران از تاریخ دهم مهرماه ۳۳ تا اطلاع ثانوی بقرار زیر است:

صبحها از ساعت ۸/۵ تا ۱۲
عصرها از ساعت ۱۵/۵ تا ۱۷/۵
پنجشنبه‌ها عصر تعطیل است.

آ - ۱۰۴۸۲ — ۲-۲ — بانك تهران

زیباترین ماشینهای تحریر فارسی ولاتین. ماشین تحریر مدل ۱۰ اریکا است

برای کسب هرگونه اطلاع به تلفن ۲۱۵۲۹-۲۲۹۰۵-۲۳۸۴۳ مراجعه فرمائید

آ ۱۰۵۳۲

ناتر فردوسی وکیل قلابی

کمدی در سه پرده

باشرکت بانوان - پرخیده - هاید ودادیان - تسلیمی - فروهر و آقایان وحدت - تهرانچی - سخی

شروع ساعت ۸ بعدازظهر جمعه‌ها
دوسانس ۵و۸ تلفن ۳۵۸۶۳

آ - ۱۰۴۵۳ — ۲-۲

ابراز انزجار

اینجانب غفور مختومی دارای شناسنامه شماره ۵۵۳۳ صادره کومیشان تولد ۱۳۰۱ بحزب خیانت پیشه منفور منحله توده منتسب نبوده و نیستم و نخواهم بود مراتب انزجار و تنفر خودرا نسبت بحزب مزبور ابراز و فاداری خودرا نسبت بآب و خاك میهن عزیز ایران و خاندان اعلیحضرت همایونی تائید و اعلام میدارم

پاینده ایران - جاوید شاه

گرگان غفور مختومی

آ - ۱۰۵۱۶

شماره ۸۶۳۸
۳۲/۱۰/۲۷

آگهی احضار

بغیر نظامی فتح‌الله فرزند علی شهرت علیزاده که محل اقامت خود را بخش ۲۱ خیابان غارکود معصومی معرفی نموده وفعلا مجهول المکان میباشد ابلاغ میشود که شما باتهام دایر نمودن شیره‌خانه در این شعبه تحت تعقیب میباشید لازم است جهت تحقیقات لازمه خود را معرفی نمائید والا طبق ماده ۱۴۶ قانون دادرسی و کیفر ارتش درباره شما رفتار خواهد شد.

بازپرس شعبه ۷ دادسرای فرمانداری نظامی تهران

آ ۱۰۳۸۵ — ۳ ۳

آگهی برای دریافت پرسشنامه مربوط به ساختمان باند فرودگاه اصفهان

بدینوسیله اداره کمکهای فوری از پیمانکارانیکه مایل باشند در مناقصه ساختمان باند فرودگاه شهر اصفهان شرکت نمایند دعوت میشود با مراجعه به اطاق شماره ۳۰۵ این اداره واقع در خیابان لاله‌زار نو ساختمان خاچیك پرسشنامه مربوطه را از تاریخ ششم الی هشتم مهرماه جاری دریافت نموده و تاساعت ۱۲ روز دوشنبه ۱۲ مهرماه پس از تکمیل آنرا مسترد دارند.

اداره پس از رسیدگی کامل از پیمانکارانیکه صلاحیت داشته باشند برای انجام مناقصه مزبور دعوت خواهد کرد

جرج . ت . بایس
معاون اداره کمکهای فوری

آ - ۱۰۳۹۴ — ۳-۳

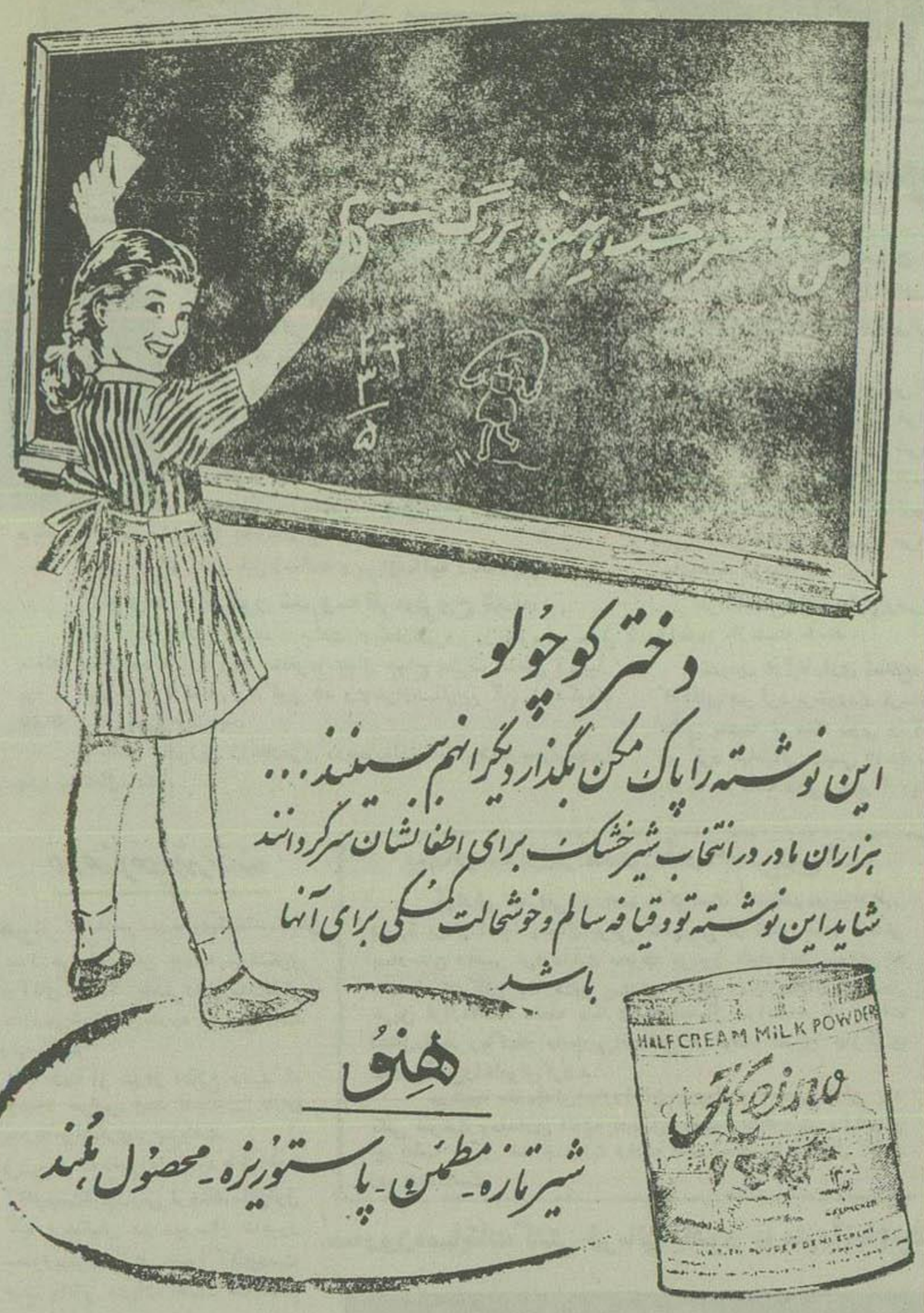

فروش داروئی رکس ناصرخسرو تلفن ۳۶۹۳۸ مغازه گلزار اسلامبول تلفن ۳۸۴۷۰

آ - ۱۰۵۳۳

آگهی استخدام

دبیران و آموزگاران متخصص تعلیمات سمعی و بصری برای تدریس دوره اول ودوم وابتدائی و آشنائی بادستگاههای آموزشی با آموزش و پرورش ایرانشهر

شاه‌آباد مراجعه کنند

آ - ۱۰۵۱۶

آگهی حراج ماشین جیپ

شرکت سهامی چای سازمان برنامه یکدستگاه جیپ لندرور مدل ۴۹ را از طریق حراج عمومی در روز ۴ شنبه ۲۸/۷/۳۳ ساعت ۹ صبح در انبار چای شرکت بفروش میرساند

طالبین میتوانند برای بازدید لندرور همه روزه در انبار شرکت واقع در چیت سازی تهران مراجعه نمایند

سرپرست شرکت سهامی چای سازمان برنامه
مهندس محلاتی

آ - ۱۰۰۷۷ — ۲-۲

لباسی بود؟

صدای خنده همچنان از گوشه و کنار بلند میشود مجددا یکی از زنها لب بسخن میگشاید؛ واقعا برای زنی که بانوی ماندرلی بشود ننك است که اینطور کارها بکند!

یکی از مردها پاسخ میدهد:

- اگر من بجای مسیو دووینتر بودم ابدا با اینطور زنها نمیساختم

یکتن بطرفداری من برمیخیزد:

- شاید این موضوع راست نباشد. شایدهم مادام دووینتر واقعاً مریض است کسی چه میداند؟

عده‌ای شانه‌های خودرا بالامی اندازند. نگاه استفسارآمیز و تبسم شك و استهزاء برلب عموم آنها دیده میشود.

پس از چند دقیقه سکوت، سرانجام یکی از آنها بسخن درمی آید:

- آنچه مسلم است اینست که این میهمانی بخاطر عروس تازه تشکیل شده، اگر عروس مریض بود مسلما جشن بتاخیر می‌افتاد در دسر و بیماری هم که باین سرعت بسراغ کسی نمی آید، پس قطعا رازی در میانست...

پیره‌زنی که بپهلوی او ایستاده، اضافه میکند:

- شما بیخود خودتان زحمت اینطور فکرهارا میدهید. این ازدواج از روز اول پیدا بود که عاقبت خوشی نخواهد داشت.

هر کسی عروس را بیك نظر دیده همین حرف رازده، و انگهی من خودم از دهان یکی از کلفت‌ها شنیدم که میگفت ارباب از این ازدواج پشیمان شده و گفته که کار خطائی بود کرده...

صدای زن دیگری سخنش را قطع کرد:

- مگر شما از گذشتهٔ این زن خبر ندارید؟ مسیو دووینتر ناودر جنوب فرانسه آشنا شد، آنوقع او دخترفقیر و گمنامی بود که پرستاری یکزن متمول پیری رامیکرد. فکرش را بکنید، ارباب بجای ربه کاچه کسی را باینخانه آورده!

چشم سیاهی رفت و حالم منقلب شد. برای یکدقیقه دستم را به پنجره گرفتم تا از افتادن خودجلوگیری کنم. این صدا های ناشناس و و ملامت آمیز طوفانی در روح من بپا کرده بود. وقتی پس از گذران ثانیه‌های کند و دیرگذر، چشمانم را باز کردم، دیدم که محیط ساکت مقابلم همچنان درز برحجاب خاموشی فرورفته، صندلیها و میزها در گوشه و کنار چیده شده‌اند و از کسی خبری نیست. در افقهای نیم تاریك دوردست، تك تك سنارگان پراکنده سوسو میزنند و آغاز شام ظلمانی را اعلام می کردند.

مغموم و محنت‌زده از کنار پنجره دورشدم و مجددا کنار تخت آمدم، آنجا، بکنار پایهٔ تخت جامهٔ سفید کرانبهای من افتاده بود، جامه‌ای که موقع انتخاب و سفارش آن، آنهمه مستی و شادی کرده بودم. آنرا برداشتم و بدقت تا کرده، درهمان جعبهٔ مقوائی خود گذاردم.

بعد بی اختیار لباس آبی رنگی را که بثاتریس برای من انتخاب کرده بود برداشتم و نگاه کردم آستینها و گوشه دامن آن چروك بود. متحیر ماندم که چه کنم: آیا کلاریس را صدا بزنم که آنرا اطو کند؟ یکمرتبه بیادم افتاد که من از دوزان خدمتکاری «مادام وان‌هوپر» اطوی کوچك و قابل حملی همراه آورده بودم و آن اطو هنوز در جامه‌دان قدیمی من قرار داشت.

بطرف کمد رفتم و از داخل جامه‌دان اطو را در آوردم بعد مثل همان دورانیکه لباسهای خانم وان‌هوپر را اطو میکردم، جامه آبی رنگ خودرا برداشته و اطو زدم.

دولت فرانسه پنج میلیارد فرانك اعتبار

بقیه از صفحه اول

فرانسه که ماهمه درتهران تشکیل شد آقای «کوله» اظهارداشت:

دراین کنفرانس نمایندگان سیاسی اقتصادی وفرهنگی فرانسه در کشور های آسیا شرکت داشتند وهریك در باره کشور محل ماموریت خود توضیحات و اطلاعاتی در دسترس همکاران خود قراردادند. البته در باره ایران نیزمذاکراتی بعمل آمدو تصمیماتی اتخاذگردید ولی فعلا نمی توانم جزئیات آنرا افشاکنم.

سپس خبرنگارما ازوی سئوال کردکه «کمپانی نفت فرانسه» عضو کنسرسیوم بچه‌طریق اداره‌شده وچه تاسیسات و بنگاههائی درایران ایجاد خواهدکرد؟

آقای «کوله» گفت «کمپانی نفت‌فرانسه» که یك کمپانی خصوصی است بانظر وموافقت دولت فرانسه درکنسرسیوم نفت‌ایران شرکت میکند ودرنظر نیست که تاسیساتی درایران ایجادنماید.

دراین کمپانی مانند سایر کمپانی های عضو کنسرسیوم نفت‌چندتن کار شناس و کارمند فرانسوی‌انجام وظیفه خواهندنمود.

درمورد اعتبارپنج‌میلیارد فرانك بایران آقای کوله اظهارداشت:

معاهدات وشرایط این‌اعتباربین اولیای دولتین‌ایران‌وفرانسه‌حل‌وفصل شده است ودولت‌فرانسه‌ازاین محل کالاهای ضروری ولازم را دراختیار ایران خواهدگذاشت

پس ازپایان سئوالات خبرنگار مادرباره امور داخلی ایران آقای «فرانسوا کوله» اشاره باوضاع سیاسی فرانسه نموده گفت: متاسفانه‌در بعضی‌از روزنامه‌هامسئله‌ردلایحه‌دفاعی‌اروپا توسط پارلمان فرانسه باکلماتی‌زننده‌وعاری ازحقیقت تفسیروتشریح شده‌است.اگر رد لایحه دفاعی‌اروپا برای‌سایر کشور هاغیرمترقبه وعجیب بنظرمیرسدبرای فرانسویان و کسانیکه باوضاع‌سیاسی اینکشورآشنائی دارندرد لایحه فوق چندان باعث تعجب نشد. زیراگرچه فرانسه خودتنظیم کننده‌این‌لایحه بوده است‌ولی نبایدفراموش کردکه دولت وپارلمان‌فرانسه تصویب‌یارداین‌لایحه را باهللی فرانسه واکثریت نموده‌تا آزادانه دراین باره‌عقیده‌خودرا ابراز دارند.

آقای «کوله» سپس گفت: جمعی تصورمیکنندکه فقط کمونیست ها بانی وعلمداردلایحه دفاعی‌اروپا بوده‌اند. ولی این‌امرمطابق باحقیقت نیست‌و بسیاری‌ازاحزاب‌دیگرفرانسه باتصویب لایحه‌دفاعی اروپا بصورت‌فعلی‌مخالف بوده‌وتصویب‌آنرا برخلاف‌مصالح‌عالیه فرانسه میدانستند. قدرمسلم اینستکه ردلایحه دفاعی اروپادال برآن‌نیست که فرانسه درسیاست‌خارجی خود با متحدین فرانسه خودتجدید نظرکرده چه دراینصورت فرانسه هیچگاه در کنفرانس بروکسل‌شرکت‌نمیکرد. دوبرای یافتن طرح جدیدی‌که موردقبول کلیه امضاءکنندگان لایحه‌دفاعی اروپاقرار گیرد و کوشش و مجاهدت نمیکرد. درهرحال درشناسان‌واولیای امور دولت‌فرانسه‌اینك مشغول تنظیم طرح‌جدیدی‌هستند واین‌بار امیدمیرود که تصمیمات مقتضی و مرضی‌الطرفین اتخاذگردد.

سپس آقای «فرانسوا کوله» اشاره به‌اوضاع کنونی تونس‌نموداظهارداشت ازآنجاکه کشورایران یك کشوراسلامی است وبه‌امور مربوط‌به دول عرب‌و ودیگر مسلمانان جهان‌علاقمند میباشد لازم‌میدانم درباره مذاکرات‌وتصمیمات وروبه‌اخیردولت‌فرانسه نسبت‌به‌تونس توضیحاتی بدهم پس‌ازمسافرت «ماندس فرانس» نخست وزیرفرانسه به‌تونس و مذاکره با «بیك» این کشور دولت فرانسه تصمیم‌گرفت موضوع تونس راحل نماید

موضوعی‌که نباید هیچگاه ازنظر دورداشت اینستکه‌در تونس‌علاوه بر اعراب عده‌زیادی فرانسوی،ایتالیائی، اسپانیولی ویهودی سکوت دارند و دولت فرانسه بایدهنگام‌اتخاذ تصمیمات وبرقراری‌مقررات جدیدشرایط‌زندگی و توقعات این‌اقلیت‌هارا نیزدر نظر داشته باشند در هرحال در مذاکرات جدیدی‌که بااولیای تونس‌جریان دارد نمایندگان این‌کشور باآزادی مطلق وبمنظور پیدا نمودن راه حل مناسبی بامقامات فرانسوی‌تماس میگیرند.

درپایان آقای‌فرانسه کوله پس‌از اظهار خوشوقتی دولت وملت‌فرانسه ازحل قضیه نفت‌وآرزوی ترقی‌وسعادت ایران گفت: ازچندی‌پیش ترقیات‌محسوسی نصیب‌اموراجتماعی،ساختمانی،فرهنگی‌و تربیتی‌ایران‌شده‌است‌واین‌نشان‌میدهد که‌این‌ملت کهنسال‌درتحت‌توجهات‌اولیای امور و علاقمندی دولت دو باره به آرزمقامی که‌شایسته ولایق اواست نائل‌خواهدشد.

دولت‌فرانسه امیدواراست که‌روز بروزروابط‌دوستانه‌ومناسبات‌حسنه بین کشورهای‌فرانسه وایران‌توسعه یافته وهمکاری‌بیشترونزدیکتری بین‌دوملت دوست ایجادگردد.

اطلاعیه سفارت کبرای فرانسه

بمناسبت ورود هیئت اطاق تجارت‌ایران وفرانسه بریاست آقای ژان‌بودزی ومیسیون اقتصادی‌آنکشور تحت‌ریاست‌آقای «ژرژویلیه» این اطلاعیه ازطرف سفارت کبرای‌فرانسه‌امروز منتشرشد:

اطاق بازرگانی ایران وفرانسه که مقر آن‌درپاریس است وتحت ریاست آقای ژان بودزی وزیر مختار سابق قرار دارد موسسه‌ای است خصوصی وصاحبان صنایع وبازرگانان فرانسوی و ایرانی که در امور بازرگانی دوکشور ذینفع وعلاقمند میباشند در آن عضویت دارند و نیز نمایندگان شرکتهای فرانسوی که بنا بپیشنهاد این‌موسسه روزه۲ سپتامبر (سوم مهر) بتهران آمده‌اند وقریب یکهفته در ایران اقامت‌خواهندنمود هدفشان ایجاد یا تحکیم روابط و علاقات بازرگانی بامحافل‌اقتصادی‌این کشور است ماموریت آنها بهیچوجه جنبه رسمی ندارد و نه‌طریقه‌استفاده از اعتبار پنج‌میلیارد فرانك که ازطرف دولت فرانسه‌درنظر گرفته شده درصلاحیت آنهاست ونه بطریق اولی افزایش‌احتمالی این‌اعتبار

اعضای هیئت مدیره صندوق تعاون وزارت‌دارائی بزودی انتخاب میشوند

برای‌انتخاب اعضای‌هیئت‌مدیره صندوق‌تعاون وزارت دارائی اسامی عده‌ای‌ازاعضای باسابقه وعالیرتبه آن وزارتخانه تهیه‌شده‌است.

مرکز این‌صندوق خزانه‌داری‌کل خواهد بود وکارمندان می‌توانند معادل حقوق‌خود ازصندوق مزبور وام‌دریافت کرده باقساط مسترد نمایند.

هریك ازاعضاء نیزحق‌اشتراکی بماخذ حقوق ورتبه خود خواهند پرداخت. تایکماه دیگرصندوق‌تعاون شروع بکارخواهدکرد.

تاسیس هنرستان نجاری و فلزکاری

چون‌وزارت فرهنك معتقداست توسعه وتکمیل مدارس صنعتی لازم وضروری است لذابرای انجام این منظوردرسال‌جاری علاوه برهنرستان صنعتی تهران اقدام به‌تاسیس دوباب هنرستان متشکل برشعبات‌درودگری و فلزکاری‌دردبستانهای حافظ واقع درانتهای بازارکفاشهاومنوچهری‌واقع درچهار راه یوسف آبادنموده است.

برای هریك ازشعبات درهریك ازدبستانها ۳۰ نفرداوطلب‌میپذیرد وداوطلبان میتوانند ازروزسه‌شنبه ششم مهرماه‌بادردست داشتن‌گواهینامه ششم‌ابتدائی ویاجواز قبولی وزرونوشت شناسنامه وچهارقطعه‌عکس‌همراه ولی خود برای‌ثبت نام بدفتردبستانهای نامبرده مراجعه نمایند.

آگهی حراج چای

شرکت سهامی‌چای سازمان برنامه درحدود بیست ویك تن چای خاکه‌خودراطبق آئین‌نامه‌حراج‌سازمان برنامه‌ازطریق‌حراج‌حضوری روزشنبه دهم‌مهرماه ۱۳۳۳ بفروش‌میرساندطالبین می‌توانند باتسلیم بیست‌هزار ریال وجه‌نقد بعنوان ودیعه درجلسه شرکت کنند وبرای رویت‌چای مورد معامله قبل ازتشکیل جلسه همه‌روزه می‌توانند بانبار شرکت‌واقع درمقابل انبار گمرك تهران مراجعه وعین‌چای خاکه‌را ملاحظه ونیز برای اطلاع بیشتر ازشرایط آئین‌نامهٔ حراج‌بدفتر شرکت‌واقع‌دراول‌خیابان‌قوام‌السلطنه کوچه ایرج‌مراجعه فرمایند.

سرپرست‌شرکت‌سهامی‌چای سازمان‌برنامه مهندس محلاتی

آ-۱۰۲۱۷ ۲-۲

متن قرارداد نفت

منعقده بین دولت ایران و کنسرسیوم بین‌المللی نفت

بقیه ازشماره قبل

ماده۲۲

جزءالف. هرشرکت بازرگانی معادل دوازده ونیم درصد قیمت‌اعلان شده‌مربوطه مقادیر نفت خامی‌راکه‌در جزء (ب) این‌ماده تصریح شده است بعنوان‌پرداخت‌مشخص بشرکت‌ملی نفت ایران‌تادیه خواهدنمود.

جزءب. مقادیر مزبور مجموع مقادیرزیر خواهدبود:

بند(۱) مقدارنفت خامی‌که‌آن شرکت بازرگانی درایران خریداری کردوبفروش رسانیده‌است

بند(۲) مقدارنفت‌خامی که‌خریداری وبحساب‌آن‌شرکت بازرگانی بیالایشگاه تحویل‌شده‌است.و

بند(۳) هر مقدار نفت خامی‌که بحساب‌آن شرکت بازرگانی بموجب ماده۲۳این‌قرارداد تحویل‌شرکت‌ملی نفت‌ایران شده‌است.

ولی هرگاه آن‌شرکت‌بازرگانی مقداری نفت‌خام ازشرکت بازرگانی دیگر خریده باشد در دو شرکت بازرگانی متفقا در مقابل شرکت‌ملی نفت ایران مسئول تادیه پرداخت مشخص برای نفت‌خام مزبور خواهند بود.

جزء ج — هرشرکت بازرگانی درمقابل خرید هرهزارمتر مکعب‌گاز طبیعی پرداخت مشخصی بشرکت ملی نفت‌ایران‌خواهدنمودکه معادل‌خواهد بود باپنج درصدقیمت اعلان‌شده آن شرکت بازرگانی برای‌یك‌متر مکعب نفت‌خام ۳۷درجه‌تا ۳۷٫۹درجه‌ای پی‌آی ازجنس نفت خام آغاجاری فوب بندر معشور در تاریخ تحویل گازمزبور.

جزء د — پرداختهائی‌که بموجب این‌ماده‌بشرکت ملی‌نفت ایران‌میشود بقرار زیربعمل خواهدآمد.

بند (۱) — درظرف مدت ۱۵ روز پس‌از انقضاء هر سه‌ماه شرکت اکتشاف و تولید پرداخت مشخص هریك ازشرکتهای بازرگانی‌رانسبت بهمان مدت سه ماه مطابق مقررات جزء های (الف) و(ج) بالا برآورد خواهدنمودوشرکت بازرگانی‌مربوطه پس ازکسر بهای قیمت اعلان‌شده‌آن مقدارنفت‌خامی‌که طبق‌ماده۲۳قرارداد بجنس تحویل شده مبلغ برآوردی‌را پرداخت خواهدکرد.

این برآورد بر اساس آخرین اطلاعات‌موجودمربوط بمقادیروقیمتها تهیه‌میشود وارقام آن‌برای سال‌مورد نظر قابل جمع میباشد بطوریکه در تهیه برآورد مبلغ‌قابل پرداخت‌برای هرسه‌ماه مبالغ پرداخت‌های مربوط بسه‌ماه یادوره‌های سه‌ماهه قبلی‌همان سال‌منها خواهدشد.

بند(۲) در ظرف ۳ماه پس‌از پایان هرسال‌شرکت اکتشاف وتولید مجموع پرداخت‌مشخص‌سالیانه هریك ازشرکت‌های بازرگانی را احتساب خواهدکرد.

هرگاه درنتیجه این‌احتساب وبا درنظرگرفتن‌قیمت نفت‌خامی که بطریق مذکوردرفوق بجنس‌تحویل شده‌است شرکت‌ملی نفت‌ایران‌هنوزمبلغی بستانکار باشد شرکت بازرگانی‌مبلغ مزبوررا نوراپرداخت‌خواهدنمود.

هرگاه در نتیجه این احتساب شرکت‌ملی نفت‌ایران بشرکت‌بازرگانی مربوطه بدهکارگردد مبلغ بدهی بحساب بعدی برده ودرحکم‌تادیه شده‌ازبابت پرداخت مشخص‌آن سال‌منظورخواهد شد.

ماده-۲۳

جزءالف— شرکت‌ملی نفت‌ایران تحت‌شرایط‌مقرردراین‌ماده‌حق‌خواهد داشت که درمقابل‌تمام‌یاقسمتی‌ازپرداخت مشخصی که بابت نفت‌خام‌مندرج‌درماده ۲۲این‌قرارداد باید دریافت نماید.

نفت‌خام بجنس(که بقیمت اعلان شده مربوط تقویم میشود) تحویل گیرد.

جزء ب— درتاریخ ۳۱ مارس یاقبل‌ازآن تاریخ درهرسال‌شرکتهای بازرگانی توسط‌شرکت‌اکتشاف‌وتولید برآوردمقدارنفت‌خامی‌راکه درهر ۳ ماه ازسال آینده در ایران فروخته خواهدشدیا بیالایشگاه بحساب آن شرکتهای بازرگانی‌تحویل خواهدشد کتبابشرکت‌ملی‌نفت‌ایران اطلاع‌خواهد داد.

دراین‌ماده مقدارنفت‌خام مزبوربعنوان «مقداربرآوردی» دسال‌آینده موضوع برآوردبعنوان «سال‌تحویل» خوانده میشود

جزءج — شرکت ملی نفت‌ایران ممکن‌است بوسیله اخطار کتبی که نبایددیرتراز۳۰ژوئن‌هرسال بشرکت اکتشاف‌وتولید داده‌شود بآن‌شرکت اعلام‌کندکه قصددارد درهر سه ماه‌از سال‌تحویل‌هرمقدار نفت‌خام‌که‌دراخطار مزبورمعین‌کرده‌باشد(مشروط‌براینکه‌از دوازده‌و نیم‌درصد مقداربر آوردی همان سه‌ماه‌تجاوزنکند) تحویل‌بگیرد

جزءد — نفت‌خام‌مزبورفوب کشتی نفتکش درهریك‌ازبنادر موجود یاهر بندردیگری که‌درآینده برای‌بارگیری نفت‌خام مورد استفاده‌قرار گیرد (بدون هیچ‌پرداختی ازطرف شرکت‌ملی نفت ایران) تحویل‌خواهدشد.

بارگیری‌نفت‌خام‌مزبور باید‌تقریبا وتا آنجاکه عملی‌است بطوریکنواخت بتمام مدت‌سه‌ماه سر شکن شودودرهر یك ازآن بنادر حتی‌الامکان از حیث اندازه‌و جنس‌و وزن مخصوص رعایت حفظ‌تناسب‌بانفت‌خامی که‌فوب کشتی نفت کش‌در آن بنادردر ظرف آن‌سه‌ماه برای‌شرکت‌های بازرگانی تحویل‌می شودباید بعمل‌آید.

جزءه — قیمت نفت‌خامی «بیهای اعلان‌شده مربوطه» که‌درهرسه‌ماه‌به جنس‌بشرکت ملی نفت ایران بحساب شرکتهای بازرگانی تحویل‌میگردد از مبالغی که‌نسبت به‌آن‌سه‌ماه‌بموجب‌ماده۲۲ این‌قراردادقابل پرداخت‌خواهدبودکسر میشودودر محاسبه‌ای که‌بموجب‌جزء(د) آن‌ماده‌باید بعمل‌آیدمنظورخواهدگشت

جزء و — نسبت بهرموضوعی‌که برای اجرای این‌ماده لازم‌ولی‌تکلیف آن‌فوقا تعیین نشده باشد بطریقی‌که شرکت‌ملی‌نفت ایران وشرکت‌اکتشاف وتولیدکتباموافقت‌کنند اخذتصمیم‌خواهد شد.

ماده ۲۴

جزء الف — در تاریخ اجرای این‌قراردادیاپس‌ازآن‌تاریخ‌بمجرداینکه عملی‌باشد صورتی ازمقادیر و انواع نفت‌خام ومحصولات نفتی‌که درانبار های واقع در بنادر بارگیری ناحیه عملیات موجود وعملا برای بارگیری درکشتی آماده باشد برداشته خواهد شد.

این‌صورت ازطرف شرکت ملی نفت ایران ویك نماینده از هریك‌از شرکتهای عامل کتباتهیه خواهدشد.

جزء ب — پس از تهیه صورت مزبور:

بند (۱) شرکت‌ملی نفت ایران حق خواهدداشت که‌ازانواع‌محصولات نفتی‌موجود درپالایشگاه آبادان‌آنچه راکه درصورت‌مزبور ذکرشده باشد (یامعادل آن را) طبق احتیاجات‌آن شرکت برای تامین‌مصرف داخلی در ایران مطالبه کند واینگونه‌موادمورد مطالبه بدون‌هیچ‌پرداختی بجز هزینه های تحویل بشرکت مزبور تسلیم خواهد شد.

ماده۱۴— این‌قرارداد(باستثنای جزء (ج) آن)شامل مواد نفتی‌که‌باین طریق تحویل‌گرفته‌شودنخواهدبود.

بند (۲) شرکتهای بازرگانی میتوانند هر نفت‌خامی راکه درصورت مزبور ذکر شده باشد بمنظور صدور بفروش‌رسانیده‌یا بوسیله‌شرکت‌آنرا تصفیه نمایندهر یك از شرکتهای بازرگانی پرداخت مشخص‌مذکوردر ماده۲۲این قرار دادرا نسبت بکلیه نفت خامی‌که که‌باین‌ترتیب تحویل‌گرفته باشدبشرکت ملی نفت ایران‌تاد ه‌خواهدکرد.

جزء ج—دراانتهای‌مدت‌این‌قرارداد همان مقادیر و همان‌انواع نفت‌خام که‌بموجب صورت موجودی مذکوردر جزء(الف) این‌ماده‌درانبار بوده‌است ویاهر نوع‌وهرمقدارنفتی که درانتهای مدت این‌قراردادیا قبل ازآن‌شرکت ملی نفت ایران کتبا قبول کند که‌معادل آنست باید درانبار باقی گذاشته شود وشرکتهای‌بازرگانی میتوانندهرگونه محصولات نفتی‌قابل‌عرضه ببازاررا که درانبارهای‌بالایشگاه آبادان‌باقی‌مانده وبرای بارگیری درکشتی عملاآماده باشدبدون‌هیچ‌پرداختی‌دروجه شرکت‌ملی نفت ایران‌باستثنای‌هزینه‌های تحویل درظرف سه‌ماه‌پس‌ازانتهای مدت این قرارداد بمنظور صدوربفروش‌رسانند

ماده-۲۵

جزءالف — بند(۱) هر شرکت بازرگانی موظف است خودیا توسط دیگری بهای‌اعلان شده نفت‌خام خودرا برای هرنقطه‌صدور از ایران وبرای هرنوع و هر وزن مخصوصی منتشر نموده و باطلاع شرکت ملی نفت ایران برساند.

بند (۲) ایران حق دارد درهر موقع ازشرکت بازرگانی اثبات این موضوع را بخواهدکه ارقامی‌که به عنوان بهای اعلان شده مربوطه‌تعیین نموده است همان قیمتهائی است که خریداران نفت عموما میتوانند نفت خام ایران‌را بر آن اساس ابتیاع کنند.

جزء ب — هرشرکت بازرگانی باید نفت خام ومحصولات نفتی‌را در ایران بنرخهائی بفروشدکه درهرسال مجموع عوائد ناویژه‌آن‌ازاین‌فروشها کمتر از آنچه ذیلا شرح داده شده نباشد.

بند (۱) مبلغی معادل قیمت‌کلیه نفت‌خامی (منجمله نفت‌خامی که‌شرکت ملی نفت‌ایران‌طبق‌ماده۲۳این‌قرارداد بحساب آن‌شرکت بازرگانی به‌جنس تحویل‌گرفته است)که درآن سال‌آن شرکت‌بازرگانی‌ومشتریان اوازایران صادر نموده‌اند وقیمت نفت‌خام‌مزبور بنرخ بهای اعلان شده مربوطه‌میباشد بعلاوه

بند(۲)مجموع اقلام زیر:

شق (۱) مبلغی معادل قیمت‌کلیه نفت خامی‌که بنرخ بهای اعلان شده مربوطه درآن سال بحساب‌آن‌شرکت بازرگانی تحویل تصفیه‌خانه شده و

شق(۲)مبلغی‌معادل‌مجموع‌حق‌العمل شرکت تصفیه برای‌تصفیه نفت‌خامی‌که بآن‌شرکت‌تحویل‌شدوهزینه‌های‌جاری شرکت مزبور مربوط به تصفیه این نفت‌خام و

شق(۳) مبلغی‌که‌درصورت‌اضافه شدن به‌حق‌العمل فوق‌الذکر نتیجه‌ای مساوی‌باقیمت‌پنج‌درصدنبت‌خام‌تحویلی (به بهای اعلان‌شده‌مربوطه)بدست‌دهد منهای

بند (۳) مبلغی معادل مجموع تخفیفهائی‌که ممکن است نسبت بکلیه نفت‌خام مذکور دربند های(۱)و(۲) این‌جزءموردپیداکرده وایران‌بموجب مقررات جزء(د)این‌ماده نرخ‌وفورمول آنرا تصویب نماید.

جزءج —باوجود مقررات‌مندرجه درجزء (ب)فوق‌هر شرکت بازرگانی میتواند نفت‌خام ومواد نفتی تصفیه‌شده رادرایران بشرکت بازرگانی دیگری که‌مشمول مالیات بردرآمد ایران می باشد(چه‌این شرکت‌وابسته‌آن شرکت بازرگانی باشد چه‌نباشد) بهر قیمتی بفروشد در چنین صورت باید حداقل تعهدات‌شرکت بازرگانی اولی که جزء (ب) نامبرده‌تصریح‌شده طبق‌آن‌تعدیل گرددولی‌شرکت بازرگانی‌اخیرالذکر بایدنفت‌خام ومواد نفتی تصفیه‌شده‌خود را(که‌نفت‌خام ومواد نفتی تصفیه شده ابتیاعی از شرکت بازرگانی نامبرده اولی‌جزوآن میباشد) بچنان قیمتهائی بفروشدکه مجموع عوائد ناویژه آن شرکت از اینگونه فروشها کمتر از آنچه‌درجزء(ب) نامبرده مشخص شده است نباشد.

جزء د — ایران‌ازمجرای‌شرکت ملی‌نفت ایران‌ویاهر نماینده منتخب دیگرخود درمواقع لازم‌باشرکت‌های بازرگانی بمنظور تعیین تخفیف‌هائی دربهای‌نفت‌خام‌نسبت بقیمتهای اعلان شده‌آن‌شرکتهاتبادل نظرخواهدنمودو ممکن‌است برای‌این‌تخفیف نرخها و فورمولهائی‌تصویب‌نمایدتا برای‌مدتی که‌معین‌خواهدکرد قابل‌اجرا بوده‌ودر تعیین‌حداقل‌تعهدات‌شرکتهای‌بازرگانی تحت جزءب نامبرده منظورگردد.

ماده-۲۶

جزءالف—مقررات زیرشامل‌عمل سوختگیری‌است که دربنادرایران نسبت به کشتی‌های‌متعلق بیکی از اعضای کنسرسیوم‌یانماینده‌آن‌عضو یا کشتی هائی که بطوردربست‌دراجاره یکی از آنها باشدویا کشتی هائی که‌سوخت گیری‌آن‌تابع قراردادیا یکی‌از آنها باشد انجام‌میشود.

بقیه دارد

ورود

حجة‌الاسلام حاج‌سیداحمدلواسانی ازمدینه طیبه بتهران واردشدند.

خانم‌فرنگیس احتسابی پس‌ازاخذ دیپلم‌دررشته ماماتی‌ازپاریس بتهران بازگشت.

خروج

آقای‌مهندس مجیدعدل‌مدیرعامل بنگاه‌دامپروری برای‌رسیدگی به‌امور دامپروری به‌تبریزعزیمت کرد.

آقای سید صالح مجتبوی برای زیارت‌اعتاب مقدسه‌عازم‌عراق گردید.

آقایان حسن بیداری‌وتقی‌وارسته برای ادامه تحصیلات در کالیفرنی به امریکا عزیمت نمودند.

آقای‌شعبان جعفری بقصد زیارت عازم‌مشهد مقدس گردید.

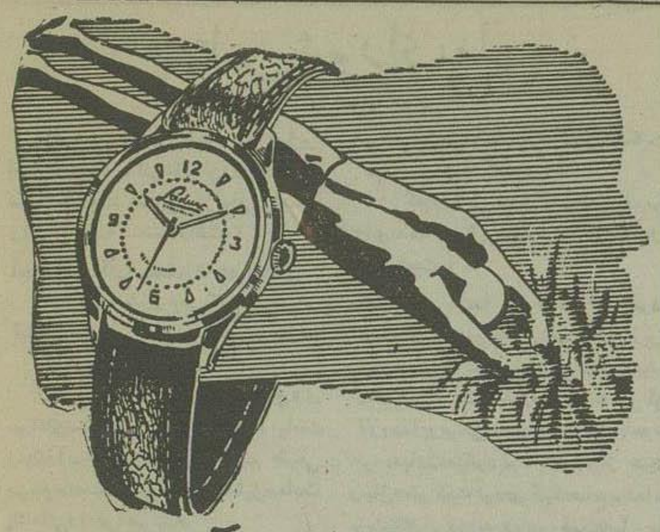

کرونومترلادورآلمانی

یاشاهکارساعت سازی آلمان

کرونومترلادورآلمانی ۲۵ سنگ . واترپروف

ضدمغناطیس . ضدضربه اتوماتیک مدل ۱۹۵۴ رسید

نماینده انحصاری درایران : لاله‌زارپاساژرزاق‌منش

ترچی مراجعه فرمائید

شهرت،

آ ۱۰۵۳۰

Calciu mSandoz Chocolate

کلسیم ساندوزشکلات

برای تقویت عمومی بدن رشد کامل اطفال رشد تناسب استخوان بندی اطفال سهولت‌روئیدن دندان‌ها وجلوگیری ازکرم خوردگی‌دندان‌ها جهت حفظ بانوان باردار بسیار موثراست.

آ-۶۹۶۶ (۱)

خریداران سهام شرکت اتوبوسرانی

حط ۶ توجه بفرمایند

ازافرادی‌که درچند روزاخیراظهار تمایل‌بخرید سهام افزایش‌یافت شرکت اتوبوسرانی خط۶ فرموده‌اند خواهشمند است برای تعیین میزان سهم وپرداخت وجه‌آن بدفتر شرکت واقع‌درمیدان شهنازمراجعه فرمایند

تلفن ۳۲۲۴۸ شرکت‌سهامی شمال شرق خط۶

آ-۱۰۵۰۳ ۲-۲

ازشهرستانها نماینده فعال می‌پذیریم

آ ۱۰۵۳۷ (کانون آگهی نوین)

آگهی مناقصه

سازمان تربیت بدنی وپیشاهنگی ایران یکدستگاه تلفون خودکار۳ خط شهری ازطریق مناقصه خریداری مینمایدداوطلبان میتوانندپیشنهادات خود را درپاکت لاك ومهر شده تاتاریخ ۳۳٫۷٫۲۵ بدفترسازمان‌تقدیم نمایند شرکت‌کنندگان باید قیمت صریح دستگاه را باذکر نوع‌ومشخصات کامل وتاریخ قطعی تحویل ونصب‌دستگاه‌را تعیین نمایند وحضورداوطلبان درجلسه مناقصه آزاد است پیشنهادات رسیده درهمان روز ساعت۱۰صبح با حضور اقایان‌بازوقرائت خواهد شد سازمان در رد یا قبول‌پیشنهادات مجاز است مالیات مناقصه بعهده‌فروشنده است داوطلبان شرکت‌درمناقصه بایستی مبلغ ده هزارریال وجه نقد بصندوق سازمان تسلیم و رسید اخذ ودر پیشنهادشماره‌رسید را ذکر نمایندکه‌درصورت اصابت مناقصه‌وخودداری از تحویل بنفع سازمان ضبط شود سیم‌کشی داخلی بعهده فروشنده وباید دستگاه راطبق تشخیص‌کارشناس سازمان حاضربکارتحویل نمایندکلیه‌مصالح و اجرت بعهده فروشنده خواهد بود.

رئیس سازمان تربیت بدنی‌وپیشاهنگی‌ایران سرتیپ‌دکترایزدپناه

آ ۱۰۵۲۳ ۲ ۱

مجلس شورای ملی

بقیه از صفحه اول

(ازهیئت‌دولت آقایان انتظام‌وزیر امورخارجه، دکترشادمان‌وزیراقتصاد ملی، فولادوند معاون پارلمانی نخست وزیردرجلسه حضورداشتند)

استفاده ازاستعدادجوانان

رئیس- شروع می کنیم بنطقهای قبل‌ازدستور. آقای‌درخشش بفرمائید.

آقای‌درخشش گفت:

سرمایهٔ اصلی هرمملکتی نیروی جوانان‌مملکت وقدرت‌اخلاقی آنهاست زمین، آب، معادن‌نفت ومنابع طبیعی بهیچوجه‌مستقلا نمی توانندوسایل‌سعادت یك‌ملتی‌را فراهم کنند.

ملتهائی که به‌انرژی جوانان‌خود توجه کرده‌اند توانسته‌اند گوی‌سبقت‌را درجهان بربایند.

مثلا آلمان‌شکست‌خورده که بمب‌و بمباران آنرا باخاك یکسان کردودباره حیات‌سیاسی واقتصادی خودرا بدست آورد وروی خرابه‌های بمباران شده توانست کشورنوینی برقرارسازد. این فقط بخاطراین بودکه آلمان نمرده‌بود وازاستعدادجوانان آلمان‌برای‌ترقی آن کشور استفاده‌شد.

بنابراین وقتی ملتی‌زنده‌میماندکه ازاستعداد جوانان‌وانرژی آنها بنفع پیشرفت مملکت‌استفاده‌شود.

امادر ایران ملاحظه میفرمائید که از شهریور ۲۰ باین طرف‌ابدا باین موضوع توجه نشده وحتی ما نخواسته ونتوانسته ایم خرابی های گذشته راآبادکنیم(مصطفی کاشانی- تعمد بوده‌است) نیروی جوانان‌مادر بعضی موارد بضرر مملکت کارمیکرده مثلا از انرژی کسانی که درحزب‌توده جمع شده بودند بضررمملکت وبنفع اجانب‌استفاده‌شده‌ومیشود(صحیح‌است) یکعده دیگر هم‌استعدادشان هدررفته است

پس بایستی پایه‌واساس‌مملکت‌را روی این بگذاریم که ازانرژی جوانان بنفع‌مملکت استفاده کنیم

عرض‌کردم یك قسمت ازانرژی جوانان مابدست سران خائن حزب توده هدررفت وهنوزهم به‌هدرمیرود (صحیح‌است) علت این‌موضوع‌دردرجه اول‌فساددستگاه‌منحطی‌است که‌عواملی کوشش میکنند این‌دستگاه راباوضع فعلی حفظ و حراست بکنند دردرجه اول‌عدم‌رضایت‌وکول‌خوردن آنهاست.

ودردرجه‌دوم‌عدم‌وجوداحزاب‌قوی است که‌باایده‌تولوژی صحیح ومنطقی مجهز باشد.

دراین مملکت که‌احزابی وجود ندارد واگر احزابی هم‌باشد احزاب تصنعی است مردم ناراضی‌جائی‌برای خودشان پیدانمیکنند وکول‌حزب‌توده رامیخورند وارد آن‌حزب میشوند

امادرمورد طرز مبارزه باحزب توده بنده‌دردرجه‌اول‌عرض‌می کنم‌البته دولت عملیاتی‌برای مبارزه با حزب توده انجام‌میدهد

این‌اعمال لازم‌است ولی کافی نیست بنابراین بایستی کاری‌بکنیم که حزب توده ریشه‌اش‌ازبین‌برود نه‌اینکه‌فقط آنهارا بگیریم وزندانی کنیم.

برای اینکه‌بتوانیم موفق بمبارزه باحزب‌توده‌بشویم باید دونکته‌را در نظربگیریم و روی‌آن عمل‌کنیم اول بایجادوابداع رفورم اجتماعی همت ورزیم وثانیا روزنامه‌ها واحزاب و دستجات ملی که بهیچ‌طرف تمایل و بستگی ندارندجلوی آنهارا آزاد بگذاریم تامردم را هدایت کنند (پورسرتیپ- بسیارصحیح‌است) در فرهنگ‌ما برای مبارزه باتوده‌ایها اقداماتی کردیم و ازجمله توده‌ایهارا از جامعه لیسانسیه های دانشسرای‌عالی اخراج کردیم. بطورکلی من‌معتقدم دردرجه‌اول باید کوشش کرد صف‌حزب‌توده‌را ازصف مردم وجمعیت‌جدا کرد تانتوانند مردم را بفریبند کار دیگری که ماکردیم این بودکه بانشر وطبع نشریات‌ازجمله روزنامه‌مهرگان ثابت کردیم حزب‌توده، حزب‌ملی نیست وعملاازیك‌دولت بیگانه تبعیت وبنفع آن‌دولت‌خارجی کارمیکند (صحیح‌است- احسنت)

این مطلب را می‌خواستم بعرض دوستان محترم برسانم‌که این عرایض برای دفاع ازخودم‌نیست بلکه برای اینست که درچندورق‌پاره مطالبی‌علیه من منتشر می کنند. بنده چند بار بدستگاههای انتظامی شکایت کردم و گفتم ازانتشار این اوراق جلوگیری کنید (شوشتری- بدادگستری شکایت کنید) بدلیل آنکه وقتی یك بیانیه دروغ ازطرف حزب یادسته‌ای‌منتشر می‌شود یا بایدآنرا ثابت کنند یاآنکه باید جلوی آن‌نشریه‌را بگیرند، آقای شوشتری‌می‌فرمایند بدادگستری‌شکایت کنید. کدام‌دادگستری‌آقا؟

کدام قاضی‌است که‌بیاید بنفع‌من رأی‌بدهد؟ مگر هوس فلك‌الافلاك‌را کرده‌است؟

بنده اینجا نظرم دفاع‌از خودم نیست و احتیاج‌بدفاع هم ندارم زیرا این وصله‌ها بمن‌چسبندگی ندارد‌معهذا برای‌نمونه چند شماره‌روزنامه‌مهرکن آورده‌ام‌ومیگویم درموقعی ما باحزب توده‌مبارزه‌میکردیم که‌عده ای‌از همین رجال‌عضوکمیته‌توده‌وکمیته‌صلح‌بوده‌اند ومتینك می‌دادند روی همین‌اصل بما صدمه‌زدندمارا‌تکفیر کردندوخودبنده‌را چهارده‌ماه منتظر خدمت کردند حالا نشریه‌جعلی‌چاپ می کنند ومرا توده‌ای می‌خوانند

من صریحااعلام‌میکنم این‌اوراق جعلی بنفع‌حزب‌توده‌منتشرمیشودونباید اینکار بشرد من‌یك‌نماینده‌مجلس هستم تقاضا کردم که بمن اجازه انتشار روزنامه‌مهرگان‌رابدهد واجازه‌ندادند بچه مناسبت‌اجازه‌نمیدهند؟اجازه‌دادن ونادادن که باختیارآنهانیست، من حق دارم‌روزنامه‌منتشر بکنم‌اماوقتی بچاپخانه مراجعه‌میکنم‌میگویندا‌جازه‌انتشار وطبع روزنامه‌ترانمیدهند من چند نمونه‌از روزنامه‌مهرگان رابرای نمونه‌وبرای آنکه بدانید مبارزه باحزب توده را تاکجاشروع کردیم‌قرائت‌می کنم

رئیس- آقای درخشش‌وقت شما تمام‌شد.

درخشش- بنده نیمساعت اجازه میخواهم.

عده ای از نمایندگان- رای‌میدهیم

رئیس- آقای‌عبدالصاحب‌صفائی یکربع‌وقت‌خودشان‌را بشاداده‌اند و شمابا استفاده ازاین مدت می‌توانید صحبت کنید.

بخشنامه‌های جعلی

آقای‌درخشش بااستفاده ازوقت آقای‌صفائی باظهارات‌خودادامه‌دادو پس ازقرائت چند نمونه از مقالات روزنامه‌مهرگان بدنباله بیانات خود افزود:

من که در این مملکت یك‌وجب‌زمین ندارم انتخارمبارزه‌باحزب‌توده‌رادارم وازاین اوراق‌جعلی هم باکی ندارم اینهارا منتشرمیکنند که‌من‌ازبیان‌عقیده خودداری کنم ولی من صریحا عرض میکنم که‌تاآخرین‌نفس باحزب توده مبارزه‌میکنم(احسنت- احسنت)ومعتقدم نه تنهادراین‌کشور، بلکه درهرکشور دیگراگرروزگاری‌اینهاتسلط‌پیداکنند بایدفاتحه آن مملکت‌راخواند(صحیح است‌احسنت) امابخشنامه های جعلی بسیارمضحك‌است.

مثلا بخشنامه کرده‌اند که افراد حزب توده بیایند ازبنده‌حمایت کنند ومرامحافظت نمایند یا یك بخشنامه دیگری کرده‌اند که بافرادحزب‌توده دستوردادند بروید درباشگاه‌مهرگان ومدرك دراختیار درخشش بگذارید.

واقعا چقدراحمقانه‌است‌اگرحزب توده میخواست بمن‌مدرك بدهدچرا در بین‌جمع ودرباشگاه‌مدرك‌میداد؟

مااز‌چندسال‌پیش‌یك‌کلوپ‌فرهنگی دائر کرده‌ایم این کلوپ مهرگان در تمام ایران منحصربفرد است و اما مرتبا علیه‌این‌کلوپ‌اقدام‌میکنند که‌این کلوپ‌هنری دراین‌کشور بسته‌شود.

بسیار خوب، مااین‌کلوپ‌هنری رای‌بندیم تاده‌تا کلوپ‌شیره‌کشی باز شود.

ما این‌کلوپ فرهنگی‌رای‌بندیم تابروندکلوپ‌قمار بازکنند.

دوهفته‌پیش مایك‌تقاضای‌کتبی‌نوشتیم بفرمانداری‌نظامی که‌بیائیم‌وهیئت‌مدیره خودمان را انتخاب کنیم.

اجازه کتبی‌هم بمادادندساعت۶ بعدازظهر لااقل هزار نفر فرهنگیان آمدند در باشگاه ولی‌عده‌ای سرباز وپاسبان جلوی‌باشگاه کمارده‌شده بود اوروود آنها ممانعت کردند.

آقایان آیا اینست رسم‌مملکت داری؟ (عمیدی‌نوری-جامعه‌لیسانسیه ها تشکیل‌شدوهیئت‌مدیره خودش را انتخاب کرد) چه‌میگوئید آقا، شماکه پانزده‌تن‌سندمالکیت‌دارید ازاین‌مملکت چه‌میخواهید (زنك‌رئیس)(عمیدی‌نوری آقای‌معرفت‌بریاست‌جامعه‌انتخاب‌شد) (زنك‌رئیس)

بهرحال، نگذاشتندماجلسه‌تشکیل بدهیم.

من‌ازمقام ریاست‌مجلس تقاضای کنم در این کار دخالت و نظارت بفرمایند.

بهر حال‌بعدازمدتی آمدیم گفتیم چرا شمامانع‌انتخابات میشوید؟ گفتند این‌جلسه را بگذارید برای بعد سه روز بعد دیدیم چندنفرشاگرد مدرسه را جمع کرده اند و دولت میخواهد جامعه‌تشکیل بدهد.

شما سندیکای کارگری خواستید درست کنید نتوانستید.

چطورمیخواهید ومیتوانیدجامعه وسندیکای فرهنگی درست کنید؟

رئیس- آقای‌درخشش وقت‌شما تمام‌شد.

درخشش- بنده یکربع دیگر اجازه‌میخواهم

(دراین‌هنگام‌برای یکربع تمدید وقت‌آقای‌درخشش رای‌گرفته‌وتصویب شد.)

ناطق باظهارات خود ادامه‌دادو گفت اما راجع باین جامعه جعلی، از آقای وزیر فرهنگ سئوال کردم این جریان‌چیست؟گفتند، ماموری‌فرستادیم درآن‌جلسه، چون یکعده‌شاگرد مدرسه درآن جمع‌شده‌بودند ترتیب‌اثر ندادیم امااین‌آقایان لااقل بیایند اساسنامه جامعه راملاحظه کنند. سه نفرکه‌هیئت مدیره نمیشود. علت اینکه‌نتوانستند بیشتر ازسه نفر انتخاب‌کنند این‌بود که هیچیك ازلیسانسیه‌ها‌حاضر بشرکت و همکاری باآنها نشدند بنابراین، ازطرفی میآیند جامعه دولتی‌میسازند ویك جامعه ملی راکه اینهمه باحزب توده مبارزه کرده است میخواهنداز بین‌ببرند.

از طرفی اجازه انتشار روزنامه بمن نمیدهند. ازطرف‌دیگر اوراق‌جعلی علیه‌ما منتشر میکنند‌این‌عرایض‌رابرای این‌عرض میکنم که فردا نیائید اینرا برای‌من پیراهن‌عثمان‌درست کنید.

ما فرهنگیان دونقشه داریم اول مبارزه بادستگاه‌منحط‌وفاسدکه‌حزب‌توده از آنجاآب‌میخوردنقشه‌دوم هدایت و رهبری فرزندان‌شما دختران و پسران شمادر راه ایجاد یك ایران سعادتمند (یکی از نمایندگان- موفق باشید) (دکتر عدل نتیجه را بفرمائید) نتیجه اینکه باآنکه بنده‌بادولت‌مخالف هستم ولی‌راجع به‌اقدامات‌اوعلیه حزب‌توده گواهی‌میدهم‌که اولین دولتی است‌که جداباحزب توده‌مبارزه میکند بنده‌این مبارزه‌را لازم‌میدانم ولی‌کافی نمیدانم و معتقدم باید احزاب و روزنامه های ملی را آزاد گذارد تا ازراه صحیح ومنطقی با حزب توده‌مبارزه کنند.

مشکل نفت

نکته‌دیگر که‌خواستم‌حضورآقایان عرض‌کنم اینستکه من‌درعین‌حال که به حل‌شدن نفت‌عقیده‌دارم معتقدم که‌دولت ومجلس کنونی اگر پافشاری کنند و بخصوص اگر بودجه کذائی باین‌شکل تدوین نمودند که‌درآخرماه چشمان بدست خارجی باشدممکن بودوهست که‌معامله خیلی مساعدتر ازآنچه‌دارد وبعمل‌می آیدبکنیم، منظورمن‌دردرجه اول‌اینست که بساط‌یك‌شرکت‌اقتصادی عظیم وهولناك‌دوباره درعمل، استقلال ملی‌ما رادر خطر نیندازد. بعضی‌ها دل‌خوش میکنند که‌شرکت سابق‌فقط چهل‌درصد شریك‌است صرفنظرازاین که‌شرکت سابق اکثریت را عملادارد بایدتوجه‌داشت که‌مضرات‌سیاسی ناشیه‌از اعمال‌شرکت‌سابق ناشی‌ازماهیت‌انگلیسی آنها نیست کلیه شرکت های بزرك صنعتی دارای همان ماهیت‌میباشند

درهر حال آنچه محقق است‌در تمام‌کشورهای دنیا که‌کم‌وبیش‌مشابه باما میباشند تراست‌های بزرك با در در دست داشتن سود بازرگانی و صنعتی در سیاست مداخله میکنندحتی روسای جمهوری را برکنار ومتهم‌می سازند، رژیم هارا عوض میکنند ومن اکنون متن‌وصیتنامه «وارکاس» رئیس جمهوری برزیل راکه اخیراخودکشی کرد قرائت میکنم.

(نورالدین امامی- بنده‌هم‌حاضرم وصیت نامه‌جنابعالی‌راپشت‌همین‌تریبون قرائت کنم! خنده‌شدیدحضار)

ناطق در اینموقع‌متن وصیتنامه رئیس جمهوری فقید برزیل‌را قرائت کرد وباظهارات‌خود خاتمه‌داد.

رفع دلتنگی

خلعتبری- عرایض من امروزدو قسمت است یکی‌درباره دلتنگی است که درخارج از مجلس ایجاد شده و باید رفع شود اظهارات نمایندگان محترم‌گاهی‌موجب دلتنگی‌اشخاص در خارج‌میشود درمملکت‌اشخاص مختلفی وجود دارند، میان این مردم هم خوب هست و هم بدواگر راجع به دستگاهی صحبتی میشود مقصود تمام اعضای آن دستگاه نیست بنابر این نباید اشخاص خوب‌دلتنك‌شوند.

بنابرین مقدمه درباره حرفهائی که‌اینجادردادگستری زده‌شده‌میخواهم عرض‌کنم همیشه در این مجلس از قضات‌پاکدامن‌تعریف شده‌است(صحیح است.) من حقیقتا عرض میکنم عده قاضی وکارمند شریف در دادگستری زیاداست(صحیح است) ومن‌امیدوارم دیگر برای‌آقایان قضات سوءتفاهمی نباشد.

مطلب دیگرآنکه همکار محترم آقای پیراسته مطالبی گفتند وضمنا از تصفیه‌دادگستری‌دردولت سابق صحبت کردنداولا‌بایدعرض‌کنم‌این طرزتصفیه خوب نبودولی‌قانونی‌است که‌قضاتی که برای‌تصفیه قضات‌انتخاب میشوندملزم بقبول‌هستند ولذا لفظ آقای پیراسته صحیح‌نبوده واین‌عده از بهترین قضات هستند منتهی‌البته عملشان صحیح نبوده است.

مسئله‌دیگرآنکه عملی که‌چندروز قبل‌نسبت به‌لطفی‌صورت‌گرفته صحیح نبود (صحیح‌است) زیرا هرج ومرج را رواج‌میدهد (صحیح‌است)

مسئله‌دیگرمسئله‌ایست که‌درارتش واقع شده ومورد‌توجه‌است،این‌مطالب باید عرض شودکه مملکت ما امروز دچاروضعیتی‌است وارتش‌هم‌متعلق به تمام ملت‌ایران‌است خطری اگرخدای ناکرده‌این‌مملکت‌را تهدیدکند شرایط اوضاع‌دنیا طوری‌است که‌دشمنان‌ایران هرنزموفق‌نمی‌شوندمگرآنکه‌درداخل مملکت‌تولید اخلال کنندو بنابراین‌ما باید ازاین‌موضوع نگذریم وآنرامورد‌توجه قراردهیم.

آقایان وکیل‌مجلس حق‌نظارت درکار دولت دارد ومااز‌دولت انجام وظیفه‌میخواهیم، بنده تذکری‌که می خواستم راجع‌باین‌موضوع بدهم‌اینست که این‌مسئله ازدوسال‌قبل‌شدت یافته ولی‌ازسال۲۵ بوده‌است ودرسال۳۰-۳۱ بیشترشده اما دراین سیزده‌ماه متاسفانه‌توجهی‌بآن‌نشده لذا همانطور که درکشف این‌واقعه اظهار مسرت می‌کنیم‌ازطرف مردم‌هم حق‌داریم از دستگاه اداره‌کننده ارتش بپرسیم‌چرا درانجام وظیفه دراین‌دوازده ماه‌غفلت کردید.

(شوشتری-غفلت نکردند مراقب بودند.)

(عبدالصاحب صفائی- قصور از مصدق السلطنه بوده‌است)

آقایان باید تحقیق‌کردکه آیا مراقب بوده یانه

اگرمراقب بود بایدگفت‌تشکیلات صحیح نیست زیرا ما بارتش بانهایت صمیمت کمك می کنیم وحق‌داریم‌بپرسیم شاوظیفه خودراانجام‌میدهیدیانه‌دیگر آنکه باید‌تشکیلاتی‌داشته باشد که‌متناسب باوضع‌روز باشد والا تمجید وتعریف کافی نیست‌البته‌ما‌بمسئولین ارتش‌نهایت اخلاص رادارم،ولی باید این‌تذکر را بدهم که مجلس توجه کامل باین اموردارد.

مسئله دیگراین است که باید دید این‌موضوع‌روی‌جهات‌مادی است یانه؟

آقایان اگر اخلالگران تسلط پیداکنند بخداخطرناك است هرکس اخلال‌درکار مملکت میکند وطن‌پرست نیست ودوروغ میگوید(صحیح است) من خطاب بمردم میگویم اختلاف دستجات سیاسی رانبایدبه جائی‌رساند که پای استقلال مملکت درمیان باشد (صحیح‌است)من‌درآن موقع گفتم که در ۲۸مردادچه خواهدشد تکلیف یکسره شدزیراامنیت باقی نمی‌ماند.

آقایان دوست ارتش کسی است که‌معایب آنرا بگوید دولت ومجلسین سعادت‌ارتش رامیخواهند اگربناباشد جلوی‌اخلال‌گرفته نشودبضررملت‌است آقایان درارتش مسئله‌معنویات بیشتر از مادیات موردنظر است چون‌کسی که برای‌کشته شدن خودرا حاضر می کند علاقه‌ای بمال ندارد این‌آقای سپهبد هدایت‌اگر میرفت بدنبال تجارت‌شاید الان‌نصف خاك‌سویس ملك‌داشت‌ولی حالااگر یکماه‌حقوق نگیردنان ندارد بخورد (صحیح است)

تقویت روحیه افسران

دراین‌موقع وقت‌ناطق تمام‌شدو برای‌ادامه صحبت‌ناطق اخذرای بعمل آمد و۲۰دقیقه وقت اضافی تصویب گردید.

ناطق‌بسخن خودادامه دادوگفت: آقایان‌دستگاه اداره‌کننده ارتش باید فکرومغزوروریه‌وطرزعمل‌خودرااصلاح کند تا بتواند وظیفه‌خودرا انجام‌دهد والابرای مملکت ناامنی‌خواهد ماند، زیرایکطرف‌تشکیلات آماده‌داردو باید طرف‌دیگرهم مجهز باشد.

آقایان باید افسران‌را ارشاد و راهنمائی‌کرد وحقایق دنیا رابآن ها فهمانید، این انحرافات تمام ازندانم کاریهاست.

مسئله‌این است که‌آیا افسران‌از طرززندگی‌خود راضی نیستند وآیااین عدم‌رضایت منحصربایران‌است‌ویاجای دیگرهم هست‌من‌درانجا داستانی را ذکری کنم درسال۱۹۳۸ در شوروی ژنرال‌تاخاچفسکی که بزرگترین‌شخصیت نظامی بود،متهم به‌توطئه‌شد ومتعاقب‌آن ۲۰هزارافسرراگرفتند وتصفیه کردند نویسندگان شوروی‌می نویسندکه اینها توطئه‌بادولت‌خارج داشته، نویسندگان خارجی می‌نویسندکه عدم‌رضایت‌بود.

ولی‌بهرصورت ۲۱ سال بعد از انقلاب‌درکشورشوروی‌هنوزعدم رضایت بود، دراینصورت درتمام جاها عدم رضایت هست.

آقایان ایرانی‌درهرکجای‌مملکت دیگری‌پابگذاردایرانی‌هست‌استوار و سرجوقه‌هندی‌وانگلیسی به‌سرهنك و سرتیپ ردوجنك برتری‌وریاست‌میکردند درجنك دوم‌درامریکاتمام ژاپنی های تبعه امریکارا گرفتند تا اینکه آنها رفتند ودرخط مقدمه جنك فداکاری خودرا ثابت کردند تاامریکا اطمینان یافت.

آقایان اگر این‌مسائل‌را برای افسران‌بگویند برای‌مردم بگویندارشاد وراهنمائی‌میشوند.

همین‌دوسال‌قبل درچك‌اسلواکی اسلاونکی‌و۱۲ نفررا بعنوان‌جاسوس امریکا محاکمه کرده‌وکشتند.

آقایان ذهن‌مردم را باین‌مطالب روشن کنیدومسئله‌عدم‌رضایت‌را بفهمانید که‌قابل‌رفع‌است ولی‌اگراجانب بیایند دیگرقابل‌رفع نیست.

من نمیخواهم بگویم‌سوءنیت‌درکاراست ولی‌گاهی توجهی‌بمسائل‌مهم نمیشود.

آقایان سرلشکرارفع‌درسال۲۳-۲۴ باین مملکت خدمت کرد (صحیح‌است) باتدبیرو توانابود، مرحوم رزم آرا توانابود وارتش رااداره کردوخدمت نمود (صحیح‌است) وتوانست با آن ارتش آذربایجان‌را نجات‌دهد سرلشکر ارفع ومرحوم‌رزم‌آرااشتباه کردند و

بقیه درصفحه‌دوازدهم

یکنفر آمریکائی بدین‌اسلام تشرف حاصل کرد

آقای استفان‌هاپیکس تایمن آمریکائی که‌مدت ده سال‌است در ایران اقامت‌دارد درنتیجه‌مطالعه کتب‌مذهبی اسلام و معاشرت با دوستان مسلمان خود وآشنائی بحقایق‌اسلام دیشب درمحضرآیت‌الله آقای‌حاج شیخ بهاءالدین نوری‌حضوریافت وبدین‌اسلام مشرف‌حاصل کرد. آقای‌تایمن‌درنتیجه دهسال اقامت‌درایران بخوبی‌بزبان فارسی صحبت‌میکند وی‌نویسد. وی‌درابتدای ورودبایران بابروفسورآرتورپوپ‌مستشرق‌معروف امریکائی کاری کرد پس ازآن‌نزددکترمیلیسپومشغول‌خدمت بودوسپس بطورآزاددررشته‌فیلم‌برداری اشتغال بکارداشت وقسمت اعظم‌فیلمهای‌مربوط‌بجریانات‌رسمی‌وجشنهای‌ملی که‌ازطرف‌اداره‌کل‌تبلیغات‌نمایش‌داده‌شده توسط او تهیه گردیده‌است

آقای تایمن امروزبخبرنگارماگفت من‌خیلی خوشحال‌هستم که بدین حنیف‌اسلام تشرف حاصل‌نموده‌ام و تصمیم دارم برای تکمیل اطلاعات خود کتابهای دینی‌زیاد مطالعه‌نمایم واضافه کرد من‌فقط یك مادردارم ودرنظر دارم اوراهم به‌تشرف بدین اسلام‌تشویق‌نمایم.

آقای تایمن که‌موفق باخذ یك مدال ازشاهنشاه شده‌است در پایان اظهارداشت‌چون‌درنظردارم برای‌همیشه درایران‌اقامت نمایم بزودی‌تقاضای تبعیت ایران‌را خواهم‌نمود.

شرح زیر را آقای تایمن درباره پذیرفتن دین اسلام باین اداره نوشته است:

اینجانب استفان‌هاپیکس تایمن‌تبعه آتازونی آمریکامقراصلی‌واشنگتن دارای جواز اقامت از دولت شاهنشاهی ایران شماره ۱۲۷۹۲ که سابقا مسیحی بودم درمدت‌توقف درایران بهدایت‌خداوندو اطلاعات‌علمی ومعاشرت بامسلمانان بحقایق اسلام آگاه وبشرف دیانت مقدس اسلام ومذهب شیعه مشرف‌شدم‌وبرای‌تحصیل‌اطمینان‌کامل بحضورحضرت‌آیت‌الله آقای حاج‌شیخ بهاءالدین نوری مدظله حاضر وبراهنمائی معظم‌له بوحدانیت خداوند و نبوت پیغمبر مکرم اسلام واوصیای آن‌حضرت وسایر اصول وفروع‌اسلامی اقرارنموده وبنام‌مبارك احمد تبدیل‌اسم کرده بجهت مزید افتخارات مراتب برای‌اطلاع‌عموم برادران اسلامی اعلام میشود. بتاریخ ۱۳۳۳/۷/۵

احمد

شیرخشك عروس

برای تغذیه کودکان وبزرگسالان بی‌نظیراست

شرکت ...

آ ۱۰۵۴۵

آگهی مناقصه از طرف شهرداری الیگودرز

شهرداری الیگودرز ساختمان پل رودخانه‌وسط شهروساختمان‌دیوار اطراف‌عمارت شهرداری ونرده‌کشی اطراف‌ملکه‌میدان شهرراطبق‌مشخصات ونقشه‌موجوده باشرایطزیر بمناقصه می گذارد.

۱- شرکت کنندگان بایستی برای اطلاع ازنقشه ومشخصات‌وواحد بهاءسه‌فقره اصلاحات مندرجه در بالاقبلا بشهرداری مراجعه ومشخصات را بازدید نمایند.)

۲- پیشنهاد دهندگان بایستی مبلغ پنجاه هزارریال بعنوان سپرده تمام‌ساختمان‌پل‌ونرده‌کشی‌ودیوار عمارت شهرداری‌ببانك ملی‌شعبه الیگودرز تحویل وقبض سپرده‌را ضمیمه‌پیشنهادخودنمایند (چك و وجه نقد پذیرفته نخواهدشد.)

۳- شرکت کنندگان بایستی‌صلاحیت فنی‌ومالی‌داشته‌باشند، پیشنهاد خود را در دوپاکت لاك‌و مهرشده الف‌وب تسلیم‌نمایند. پاکت‌الف حاوی کلیه‌مدارك فنی‌ومالی وقبض‌سپرده وپاکت‌ب‌شامل برك پیشنهادخودباشد.

٤- پیشنهادات‌فاقد سپرده‌وهمچنین نسبت‌بپیشنهاداتی که قید‌و شرط وخارج‌از حدود مقررات این‌آگهی باشدترتیب‌اثر داده نخواهدشد.

٥- پیشنهاددهندگان می‌توانندتاآخر وقت‌اداری روزشنبه ۲٤مهر ماه ۱۳۳۳ پیشنهادات خودرابدفتر شهرداری تسلیم داشته ورسیددریافت نمایندو پیشنهادات‌رسیده‌بعداز ساعت‌اداری‌روز بیست‌وچهارم مهر۳۳ قابل قبول نیست.

٦- پیشنهادات رسیده روزیکشنبه ۲۵مهرماه ساعت۹صبح باحضور هیئت نظارت هزینه‌شهرداری بازوقرائت خواهدشد.

۷- حضور پیشنهاددهندگان درجلسه مناقصه آزاد خواهد بود و شهرداری در رد وقبول یك‌و یاکلیه‌پیشنهادها مختاراست ودرصورت لزوم ممکن‌است مناقصه‌حضوری نیزبعمل‌آید

۸- کلیه‌هزینه ومالیات‌بعهده برنده‌مناقصه خواهدبود.

۹- پیشنهاددهندگان میتوانند در موردهریك‌ازسه‌اقلام‌فوق‌جداگانه پیشنهاد نمایند وسپرده دیوارعمارت شهرداری‌ده‌هزارریال وسپرده اطراف میدان‌پنجهزار ریال‌خواهدبود.

۱۰- برنده‌مناقصه موظف‌است بمجرد اخطارکتبی اداره شهرداری درظرف‌سه‌روز دردفتر اسناد رسمی حضوربهمرسانده‌و نسبت‌بتنظیم‌قرارداد اقدام‌نماید ودر صورت تعلل واستنکاف وجه سپرده‌او بسودشهرداری ضبط خواهد شد.

شهرداری الیگودرز- امیرچوپانی

آ-۱۰۵۵۳

آگهی مناقصه چهارصدتن سیمان

بنگاه مستقل آبیاری خرید چهارصدتن سیمان‌را برای‌سدبیپور با شرایط زیر بمناقصه میگذارد.

۱- چهارصدتن‌سیمان ازنوع‌پرتلند درجه۱ B.S.S. 12. 1917 بوده وفروشنده بایدبضمیمهٔ پیشنهادخود مدارك رسمی‌مربوط به مشخصات سیمان‌پیشنهادی‌را تسلیم نماید.

ازنظرمناسب‌بودن‌قیمت بنگاه مایل‌است که سیمان‌مورد نیاز ازهند ویاپاکستان تهیه‌شود ولی‌اشخاص‌میتوانند سیمانی که دارای‌مشخصات سیمان پرتلندباشد ازمحل‌دیگری‌تهیه ودرزاهدان تحویل نمایند.

۲- قیمتهای‌پیشنهادی بریال‌خواهدبود

۳- چهارصدتن‌سیمان درزاهدان تحویل‌گرفته خواهدشد.

٤- قیمت بایستی‌هم«برای‌خارج‌ازکمرك» پس‌ازترخیص وهم «در کمرك» سی‌انداف پیشنهادشود.

٥- مدت‌تحویل باید درپیشنهاد بالصراحه تعیین‌گردد این‌مدت در انتخاب برنده مناقصه موثرخواهدبود.

٦- نوع‌ظرف بایددرپیشنهاد قیدشود.

۷- درصورتیکه‌افرسیمان‌ازکارخانه‌فروشنده‌تسلیم‌شده باشدپرداخت بهاء ازطریق‌افتتاح اعتبار بعمل‌خواهدآمد

۸- پیشنهاددهنده بایدضمانتنامه بانکی بمبلغ‌چهل‌هزارریال که مدت اعتبارآن دوماه باشد ویاقبض‌سپرده بهمان‌مبلغ بحساب‌شماره ۱۰٤ بنگاه در بانك برنامه ضمیمه پیشنهادخود نماید. چنانچه پیشنهاد دهنده برنده شناخته‌شد وازعقد قرارداد استنکاف کند مبلغ‌ضمانتنامه‌ویاسپرده بنفع‌بنگاه ضبط خواهدشد.

۹- درموقع عقدقرارداد فروشنده باید ضمانتنامه جدیدی‌که مبلغ آن‌پنج‌درصدکل‌معامله ومدت‌اعتبارآن تایکماه پس‌ازتاریخ‌تحویل‌کلیه جنس باشد بعنوان سن‌انجام قرارداد تسلیم‌نماید

۱۰- پیشنهادات درپاکت لاك ومهرشده باید حداکثرتاساعت۱۰ صبح روزدوشنبه۱۹/۷/۱۳۳۳ بدفتراداره‌قراردادهای بنگاه‌مستقل‌آبیاری واقع‌درخیابان کاشف‌السلطنه درمقابل‌رسید تسلیم‌شود بهیچ‌تقاضای‌تمدیدمدت ترتیب‌اثرداده نخواهدشد.

پیشنهادات‌رسیده درساعت‌دونیم همانروزباز وقرائت خواهدشد. حضورپیشنهاددهندگان درجلسه‌مناقصه آزاد است.

۱۱- مدت‌اعتبار پیشنهاد باید صریحا قیدگردد و نبایستی کمتراز دوماه باشد.

۱۲- پرداخت هرگونه مالیات‌وعوارضی که بچهارصدتن‌سیمان تعلق بگیرد بعهده‌فروشنده خواهدبود.

۱۳- بنگاه مستقل آبیاری دررد و قبول هریك از پیشنهادات مختاراست.

بنگاه مستقل آبیاری

آ- ۱۰۵۵٤

میهن‌تور

مسافرین محترم‌ترکیه و مسافرین‌محترم اروپا

که‌مایل بمسافرت زمینی هستید

شرکت میهن‌تور از۲۵فروردین‌ماه۱۳۳۳ سرویس‌زمینی بین‌تهران وترکیه دایرنموده مسافرین محترم‌را باتوکارهای‌درجه‌یك بمقصدارض‌روم میرساند برای کسب اطلاع بیشتر بشرکت میهن تور یا ترانسپورت بانك مراجعه‌فرمائید.

۸۷۸۸ (۱)

بهداشت — از دکتر خسرو بسیطی

طبیب خانوادگی

یاطبیب مشاور

مشورت درهر امری مفید است گاه اتفاق می افتد انسان درد درونی دارد ـ ناراحتی دارد ـ اضطراب خاطری دارد که خودش بشخصه ازرفع آن‌مشکل‌ومعما عاجزاست ـ درچنین موقعی چه میکند حتما بافلان دوستش یابرادربزرگترش ـ یابزرگترفامیلش وبالاخره باکسی که باصطلاح پیراهنی از اوبیشتر پاره کرده باشد ودوبهار بیشتر دیده محرمانه می نشیند ـ درددل میکند ـ مشکلاتش را باو میگوید واز اوراه چاره میخواهد ـ دراینجاست که وظیفه سنگین آن‌شخص مشاور به خوبی معلوم‌میشود یعنی بادادن‌اندرزها ودستورهائی‌میتواند جوان‌فرد یافامیل یاجامعه‌ای راازخطر نجات دهد یابر عکس درمنجلاب بدبختی و فلاکت به کشاند والبته‌شخص مشاورهمیشه کسی انتخاب میشودکه بتواند باری را از دوش بردارد وغمی را ازدل بزداید اهمیت مشاوره بقدری زیاد است‌که در۱۴ قرن قبل حضرت رسول اکرم فرموده است (و شاورهم فی‌الامر) گردهم‌جمع‌شوید ـ درددلهارا بگوئید وباهم‌مشورت کنید ـ اندرزهارا بپذیرید تامشکلات مرتفع شود وبهمین جهت هم هست‌که ممالك مترقی ودمکرات مجالس‌شورا دارند ـ بهمین‌علت‌هم هست که دولتهای دمکرات و دلسوز وزیرمشاور دارند تادر مواقع لزوم دورهم‌جمع‌شوندوامورمهم‌را بهمدیگر بگویندوطریق‌علاج‌ودرمان‌دردرا پیدا کنند

تفاوت ندارد راجع بهر امری مشورت مفید است بخصوص راجع بسلامت بدن، راجع ببهداشت جسم و جان، این‌امر ازکلیه امور بهتر است زیرا نتیجه‌اش حیات است وممات، نتیجه‌اش‌زندگی است‌ومرك.

بهرحال مشورت بایکنفر طبیب برای‌هرفرد وخانواده‌ای بسیارذیقیمت وپر بهاست و از این‌لحاظ روزنامه اطلاعات تصمیم گرفته‌است که همه‌هفته یك‌ستون از مطالب‌را جهة اطلاعات بهداشتی اختصاص دهد. دراین‌ستون طبیب‌مشاورشماکلیه اطلاعات‌بهداشتی روزانه یعنی‌آنچه‌که هر فرد درآن روزها یاهفته یاماه ازلحاظ‌بهداشتی نیازمنداست. احتیاطهای بهداشتی که‌در هراصلی وباقتضای‌هرپیش‌آمدمزاجی برای‌هرفرد یافامیل وخانواده‌ای لازم است باطلاع خوانندگان گرامی بگذارد دراین‌ستون طبیب مشاورشما مثل یك طبیب‌خانوادگی کلیه‌احتیاجات بهداشتی که درهرمنزل وخانواده‌ای لازم‌است بشما یادآوری‌شود.

ستون بهداشتی‌روزنامه‌اطلاعات بمنزله بانك‌پس‌انداز هرفامیلی‌خواهد شد زیرا بارعایت دستورهاواندرزهای بهداشتی که در این ستون باطلاع خوانندگان وافراد هر فامیل میرسد یقیناومسلماو بلاشك ماهیانه وسالیانه مبلغ گزافی‌خرج حکیم ودوا نخواهد شد وبنابراین‌می‌توان باندوخته‌صندوق پس‌انداز افزود ـ باکسب اطلاع و بکاربردن مطالب این‌ستون بهداشتی بزودی برای‌خود یك مربی بهداشتی ویك طبیب بهداشتی‌خواهد شد.

بعقیده نویسنده‌این یکی از بهترین اقدامهای‌روزنامه‌اطلاعات است‌ومبتکر این‌فکر حقیقة سزاوار هرگونه تمجید می‌باشد، زیراوقتی افرادهرجامعه‌ای‌سالم باشد اموراجتماعی آن‌جامعه (کوچك یابزرك) روی‌مدار صحیحی خواهد گشت ـ بهمین‌جهت‌است که ازقدیم‌الایام معروف‌شده که‌عقل‌سالم دربدن سالم است‌ولی‌امروز دیگر متخصصین بهداشت معتقدندکه (عقل‌سالم دربدن سالم ـ درجامعه‌سالم ـ درمات‌سالم دردنیای‌سالم) است.

یعنی‌وقتی افرادهر جامعه‌ای‌سالم بودندمات‌سالم ودنیای‌سالمی‌را بوجود خواهندآورد وبازشاید ازهمین لحاظ باشدکه روزنامه اطلاعات مصمم‌شده است تحت‌عنوان ستون بهداشت کلیه اطلاعات بهداشتی وبهترین و اخرین مطالب بهداشتی‌روزرا جهت‌خوانندگان گرامیش تهیه کند تاکسانیکه باین‌امور آشنائی‌دارند ازخطرشان بکاهد وکسانیکه کمتراطلاع‌دارند یاتقریبا از این‌گونه‌اطلاعات‌عاری‌هستند آشناشوند

نتیجه این‌اقدام ذقیمت روزنامه اطلاعات شاید این‌روزها واین‌ماهها معلوم‌نشود ولی‌یکسال نه ازان‌گذشت هرفردوهرفامیلی اگربیلان‌مخارج آن سالشان‌را باسال‌قبل‌مقایسه‌کنند اوقت بمبتکراین‌اندیشه، تحسین‌فراوان‌خواهند کرد. نویسنده‌این‌ستون طبیب‌خانوادگی وطبیب مشاور شماست‌ا ودرکلیه‌امور بهداشتی‌تان‌مشورت کنید.

ورزش

صعود بقله گلون بستك

دونفر از دوشیزگان باشگاه‌آرارات‌بنام دوشیزه‌وانوش‌آودیسیان ودو شیزه آلیس ماروخیان بسرپرستی آقای‌هاملت‌چرخچیان کمك‌راهنمای کوهنوردی که دوره کلاس کمك راهنمائی رادیده است چند روز قبل تهران را بقصد صعود به‌قله گلون بستك که ارتفاع‌آن ۴۲۰۰ متری‌باشد ترك نموده وظهر باموفقیت بقله رسیده وپس ازصرف‌ناهار و استراحت بتهران مراجعت نمودندنامبردگان اولین دوشیزگانی‌هستند که بقله گلون بستك صعود نموده اند

انتخاب منشی سازمان تربیت بدنی

ازطرف سازمان‌تربیت‌بدنی آقای فیروز هیئت بسمت‌منشی مخصوص سازمان تربیت بدنی انتخاب ومشغول کارشد.

تیم فوتبال خرمشهر بتهران می‌آید

طبق‌دعوت باشگاه شاهین و باموافقت فدراسیون فوتبال‌کشورتیم فوتبال شاهین خر مشهر که تیم منتخب آنشهرستان است برای انجام‌دو مسابقه که روزهای ۱۶و۱۸ مهرماه انجام‌خواهدشد بتهران می‌آیند و در مدت توقف خود میهمان باشگاه‌شاهین‌می‌باشند

مسابقه وزنه برداری برای مبتدیان ترتیب داده‌اند

ازطرف باشگاه‌آرارات‌یکدوره مسابقه وزنه برداری برای مبتدیان باشگاه درهشت‌وزن ترتیب داده‌شده‌که روزنهم مهرماه آغازمیشود و تا تاریخ۷مهرماه‌نیز درباشگاه‌نام‌نویسی می‌شود.

مسابقات‌قهرمانی کشتی کشور ازدهم مهر ماه آغاز میشود

قراربود مسابقات تنیس قهرمانی کشوردرروز سوم مهرماه انجام شودولی چون‌بعضی‌شهرستانها‌تقاضای‌تعویق مسابقات رانموده بودندبه‌روز دهم‌مهرماه موکول شدومسابقات مزبورزیرنظر فدراسیون تنیس کشوراز روزدهم‌مهردرزمینهای امجدیه آغازخواهد شد.

مربی بوکس برای مشهدانتخاب شد

ازطرف فدراسیون بوکس‌کشورآقای محمد نادری مربی بوکس تهران برای تعلیم دادن فنون بوکس بداوطلبان‌این‌رشته درمشهد انتخاب شدکه در سالن بوکس مشهد قهرمانان را تمرین دهد این انتخاب بنا بتقاضای‌تربیت بدنی مشهدعملی شده است ومشارالیه بزودی‌بمحل‌ماموریت خود عزیمت خواهد کرد.

کشیك پزشکان

آقای‌دکتر کاظم نجم آبادی‌خیابان سپه نزدیك باغشاه خیابان مبین تلفن ۴۷۳۲۳

آقای دکتر ابوالقاسم روحانی خیابان شاهرضا بیست‌متری‌اول کوچه مهتاب درششم

بیمارستان لقمان‌الدوله ادهم‌شفا بخیابان درتمام‌ساعات شب‌آماده‌بکار میباشند.

بیماران میتوانند با مراجعه بکلانتری‌محل واستفاده ازآمبولانسی که‌درتمام‌اوقات‌شب‌درجلووزارت‌بهداری آماده‌است بمنازل آقایان پزشکان‌وهمچنین به بیمارستان‌های‌مربوررا‌هنمائی‌شوند.

کشیك داروخانه‌ها

ضمنا داروخانه بنگاه‌کل داروئی ایران خیابان ناصرخسرو، داروخانه میراتهای‌شهباز، داروخانه یاس‌چهارصد دستگاه خیابان‌فلا ـ داروخانه میهن خیابان‌ژاله داروخانه‌سیمخیابان نواب چهارراه‌شکوفه و داروخانه ستاره‌خیابان سی‌متری حشمت‌الدوله وداروخانه‌شماره۲ شهرری درتمام‌اوقات شب برای‌مراجعین آماده پذیرائی میباشند.

تقویم اطلاعات

سه‌شنبه ۶ مهر ماه	۱۳۳۳
۲۹ محرم	۱۳۷۴
۲۸ سپتامبر	۱۹۵۴

طلوع‌آفتاب ساعت پنج‌و۵۵ دقیقه
غروب‌آفتاب ساعت۱۸و۹دقیقه

شماره‌جدید تلفنهای آتش نشانی
۴۴۴۴۳ و ۴۴۴۴۴

تلفن های اطلاعات

برای کلیه مراجعات بروزنامه اطلاعات وسایرنشریات موسسه به شماره های زیرمراجعه‌شود:

۳۴۶۲۴-۳۴۶۷۷
۳۳۱۲۲-۳۵۵۷۹
شماره اختصاصی هیئت تحریریه
۳۳۱۲۱

امشب برنامه سینماها

ایران‌ومتروپل ـ مکانی‌درآفتاب باشتراك: مونتگمری کلیفت الیزابت تایلور.

البرز قاتل فراری باشتراك: جون‌کارفیلد ـ شلی وینترز

کریستال ـ (تابستانی‌وزمستانی) آخرین‌قطار ببیئی باشتراك جون‌هال

تهران ـ معلمین‌رقص‌باشتراك لودل ـ هاردی

رکس‌وهما قرارگاه‌الجزیره باشتراك ئیون‌ودوکارلو

ری ـ قلب‌زن ناطق(آلمانی)

مایاك ـ (تابستانی وزمستانی) جنوب ناهیتی باشتراك: ماریامونتز بریان دانلوی

دیانا ـ (تابستانی)خانم‌هالیدی باشتراك دیانادوربین

دیانا ـ (زمستانی) مرده‌عجیب (رنگی) باشتراك‌دانی کی ـ ویرجینیامایو

پارك ـ محبوب همیشگی من ناطق عربی) باشتراك سامیه‌جمال ـ فریدالاطرش

آمارهوائی

آمار هوائی روز دوشنبه ۵ر۷ر۳۳
ساعت۷صبح ۱۶ر۷ درجه بالای‌صفر
« ۱۳ ر۳ر۲۹ درجه بالای صفر
« ۲۱ ر۲۱ درجه بالای صفر
حداکثر ۳۰ر۵ درجه بالای صفر
حداقل ۱۶ر۲ درجه بالای صفر

بهای اشتراك

تهران وشهرستانها

	سالیانه	۶ماهه	۳ماهه
	۴۵۰	۵۰	۱۴۰
خارجه:	۳۶۰		۷۰۰

بهای آگهیهای صفحات داخلی سطری ۱۵ ریال

جای اداره خیابان خیام چاپخانه اطلاعات
صاحب امتیاز و مدیرمسئول عباس مسعودی

تصحیح آگهی

بتاریخ ۷ر۴ ر۳۳ پیروآگهی مورخ ۱۴ر۳ر۳۳ مندرجه‌درروزنامه مورخ ۱۶ر۶ر۳۳ اطلاعات راجع بدر خواست حصر وراثت‌بانو فاطمه کریمان که نام خانوادگی وراث و متوفی درآگهی کریمیان و همچنین شناسنامه های‌متوفی۱۹۳۷وفریدون ۸۷۴۲ وبانو محبوبه۱۹۳۱ وبانو پروین ۸۷۳۲ وفرنگیس ۱۹۳۳ و مضافا نام بانو محبوبه که دخترات جزء پسران قیدگردیده مبنی براشتباه بوده‌و اینك بشرح درخواست‌متقاضیه دادگاه شعبه اول بخش طهران بتصدی امضاء کننده زیر آگهی مذکوره را تصحیح‌وتوضیح‌می‌دهدکه نام‌خانوادگی متوفی وسایر ورثه کریمان‌و اسامی وراث‌وشماره شناسنامه های‌آنها بشرح زیراست ـ بانوفاطمه بشناسنامه ۱۹۳۰ عیال دائمی و آقای فریدون بشناس نامه شماره ۱۹۳۱ پسر و بانوان پروین بشناسنامه ۸۷۴۲ و محبوبه بشناسنامه ۱۹۳۲ وفرنگیس بشناسنامه ۱۹۳۳ دختران و شماره شناسنامه متوفی مرحوم‌قدرت‌الله کریمان ۱۹۲۷ میباشد.

دادرس شعبه اول بخش طهران
محمد رحیم زند
آ ـ ۱۰۴۸۳

ابراز انزجار

هموطنان عزیز آگاه باشید که حزب‌غیرقانونی توده‌مرکزجاسوسی بوده و باکمك بیگانگان برای‌محواستقلال کشور عزیزتوطئه کرده وهرروزبانیرنگی تازه افراد بیگناه‌و معصوم‌کشور رااغفال نموده حتی مجالس شادمانی را نیز مرکزاعمال زشت‌خودقرارداده‌ازجمله عروسی قلابی که چندی قبل تشکیل‌داده بودندو بدون‌اطلاع‌ازماهیت آن‌درآن‌مجلس حضور داشتم‌علنا بی ناموسی وشعارهای بیگانه‌پرستی آنان را باچشم وگوش خوددیده و شنیدم دلیل‌کافی برپستی‌ودنائت‌کارگردانان آن‌میباشد من‌هیچوقت درحزب‌مزبور شرکت نداشته ونخواهم داشت تنفر وانزجارخودرانسبت‌بآن حزب خائن منفور وسران‌جاسوس آن‌اعلام میدارم

جاوید شاهنشاه‌مهربان
مرك‌برحزب‌بیگانه‌پرست‌توده
عباس‌فرج‌الله‌مشیری۳۲۱۹ازکرمانشاه
شغل‌بازرگان آ ـ ۱۰۵۴۹

قابل توجه دانش‌آموزان ودانشجویان عزیز

اینجانب ویلسون فرزند منشی شهرت پورصیادی دارای‌شناسنامه ۱۸۰ صادره از کرمانشاه شغل محصل که در نتیجه تبلیغات ظاهرفریب یك‌عده‌خائن بی‌خود مدتی از بهترین دقایق دوره تحصیلم درمکتب‌خیانت و بیگانه‌پرستی حزب‌غیرقانونی توده‌گذشته بدینوسیله باستحضار هموطنان گرامی میرسانم در عرض‌این‌چندسال‌تماس باعناصرتوده‌ای بالاخره بمن مسلم شدکه بطور کلی عملیات واقدامات این‌حزب جاسوسی بنفع بیگانه وخیانت‌محض بوده‌وسران بی‌آزرم وفراری‌آن بااعمال خائنانه خودسعی‌دارند بهرنحوی شده استقلال کشور شش‌هزارساله مارااز بین‌برده ومارا به‌بیدینی وادارندا‌ینك باابراز ندامت وتاسف‌فوق‌العاده ازاشتباهات گذشته ننك‌ونفرت بی‌پایان بحزب‌منفور توده‌ومسلك‌ومرام کثیف آن‌ابرازداشته وبرای همیشه وفاداری خودرا نسبت بشاهنشاه محبوب ودانش‌پرور ایران اعلام‌میدارم. ویلسون‌پورصیادی
آ ۱۰۵۴۸

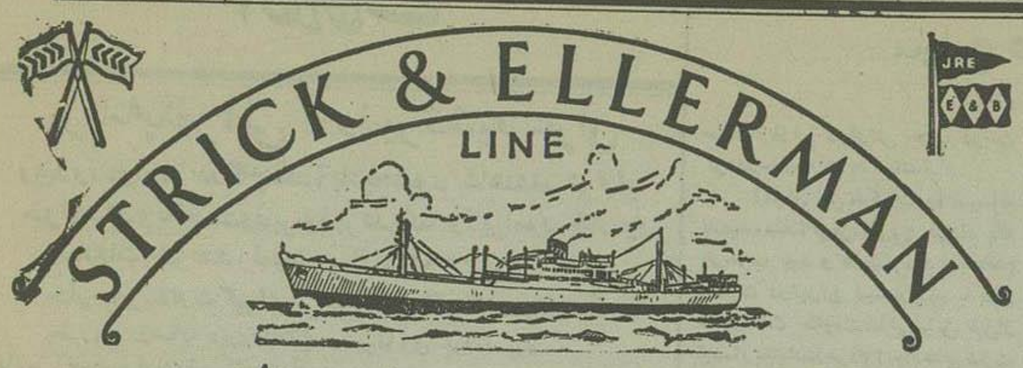

خط کشتیرانی استریك والرمن

سرویس مرتب از انگلستان وقاره اروپا

حمل مستقیم
به:
ایران‌وسایربنادرخلیج فارس

کشتی‌ها برای‌انگلستان‌وقاره‌اروپا بارقبول‌مینمایندو همچنین برای بنادر دریای‌قرمز و بنادر دریای‌مدیترانه‌در سرراه بارقبول می‌نمایند.

(بطور مستقیم یاغیر مستقیم)

برای تعیین نرخ‌کرایه وسایر مشخصات بآدرس زیرمراجعه فرمائید:

Frrank C. Strick & Co. (Busra) Ltd.,
Khorramshahr, Basrah, Baghdad.
or
S. Dorabjee & Son,
Seraye Delgosha, Teheran.
Telephone No. 20610
or
Frank C. Stric. & Co. Ltd.,
117—121, Leadenhall Street.
London E.C. 3.

برنامه حرکت کشتی های استریك والرمن از انگلستان

از لندن	اسم کشتی	تاریخ‌خروج	تاریخ‌ورود بخلیج فارس
	آلبستان	۲۲ سپتامبر	اواسط‌نوامبر
	بهارستان		بارگیری‌راتکمیل‌مینماید درسوانسی ـ
	نگارستان	مستقیما برای بصره	۳۰ اکتبر — اواخر نوامبر
	ارمنستان		۲۳ اکتبر — اواسط دسامبر
	رجستان		۲۸ اکتبر — اواسط دسامبر
از گلاسکو	کپ‌فرانکلین		بارگیری را تکمیل می‌نماید در منچستر
	سیتی‌اف‌فیلادلفیا		بارگیری‌راتکمیل‌مینماید در نیوپورت
ازلیورپول	تانگستان		بارگیری را تکمیل مینماید درنیوپورت ـ
	بالبستان	مستقیما برای بصره	۲۵ اکتبر — اواخر نوامبر
ازمنچستر	کپ‌فرانکلین		۵ اکتبر — اواسط نوامبر
	سیتی‌اف‌فیلادلفیا		بارگیری راتکمیل مینماید درکلاسکوو نیوپورت ـ
ازسوانسی	بهارستان		۱۹ اکتبر — اواسط نوامبر
ازنیوپورت	تانگستان	مستقیما برای بصره	۱۹ اکتبر — اواخر نوامبر
	سیتی‌اف‌فیلادلفیا		۴ نوامبر — اواسط دسامبر
ازمدلسبورك	رجستان		بارگیری را تکمیل مینماید درآنتورب ولندن ـ
ازآنتورب	ارمنستان		بارگیری را تکمیل مینماید درلندن ـ
	رجستان		بارگیری‌راتکمیل‌می‌نماید درلندن ـ

آ ۱۰۴۶۸

همکاران عزیز مدیران محترم دبستانها وآموزگاران محترم کلاسهای پنجم وششم

چون جناب آقای حاج‌محمدعلی علمی مدیر کتابفروشی و چاپخانه علمی طرح‌رنگین پشت‌جلدکتاب تعلیمات مدنیه تالیف‌این جانب‌علی‌نقی بهمنیاررا روی جلدکتاب تعلیمات مدنیه تالیف مرحوم تدین چاپ‌نموده‌اند وممکن‌است این‌تقلید واقتباس بی‌خبروبی‌اجازه وسیله‌اشتباه برای‌اطفال عزیزشود خواهشمند است‌دراینمورد دقت‌کافی مبذول فرمایند.

آ ۱۰۵۱۸ — علی نقی بهمنیار

آ ۸۶۰۹

VIOLUX
ویولوکس
چسب

آ ۱۰۵۳۴

عروس اتومبیلهای تهران جایزه ترقی

صبح دوشنبه ۱۹ مهرماه شماره‌گذاری مجله ترقی شروع میشود و ازهم اکنون قلوب‌مشتاقان درانتظارآن بطپش درآمده است‌یك اتومبیل کادیلاك شکاری که در زیبائی عروس اتومبیلهای تهران است وشش‌دستگاه رادیو فرکوسن که بتصدیق عموم مردم ازنیرومندترین ومستحکم‌ترین‌رادیو های جهان بشمار میرود بانضمام نهصد جلد از شیرین‌ترین داستانهای‌مجله ترقی مجموعه جوائز امسال را تشکیل میدهند.

آ ۱۰۵۴۲ — ۱-۶

مخروطات وحساب استدلالی

تالیف آقای حسن هورفر دبیر ریاضیات

که مدتی نایاب بود باتجدید نظر کلی‌از طرف بنگاه مطبوعاتی سعادت‌چاپ‌ومنتشر گردید.

آ ـ ۱۰۵۵۷ — ۱-۳

کودکستان پیشرو دبستان

زیرنظر استادان دانشگاه

خیابان سعدی ـ نزدیك مسجد قائم

آ ـ ۱۰۲۹۰ — ۳-۱۰

اطلاعات

برنامه‌پذیرائی ازوزیر کشور عراق

وی روز دوشنبه درکاخ سعدآباد بحضور شاهنشاه شرفیاب خواهدشدو بانخست‌وزیر-وزیر دربار- وزیرامور خارجه ملاقات خواهد نمود - ازطرف وزارت امور خارجه‌وسفارت کبرای عراق ضیافتهائی داده‌میشود

بطوریکه درشماره دیروزاطلاع دادیم آقای سید قزازوزیر کشورعراق صبح فردا بتهران وارد خواهند شد

وی مدت یکهفته بعنوان مهمان رسمی دولت درتهران توقف خواهد کرد وازطرف وزارت امور خارجه برنامه‌ای بشرح زیر برای یکهفته توقف وی تنظیم شده است :

درساعت نه‌ونیم صبح آقایان زیر درفرودگاه حاضرخواهندبود.

قدس نخعی سفیر کبیر ایران درعراق، دکتر افخم حکمت معاون وزارت کشور عبدالمنعم گیلانی وزیر مختارعراق وسایر کارمندان سفارتکبرای عراق

تیمسار سرلشکر علوی قدم رئیس کل شهربانی - مشفق کاظمی رئیس کل تشریفات وزارت امورخارجه - فرماندار نظامی تهران، دولتشاهی رئیس اداره انتظامات وزارت امورخارجه که سمت مهماندار آقای وزیر کشورعراق رادارد

آقای دکتر افخم حکمت ازطرف دولت به آقای وزیر کشورعراق خیرمقدم خواهد گفت و آقای کاردار سفارتکبرای عراق مستقبلین رامعرفی خواهد کرد سپس آقای وزیر کشور باتفاق آقای کاردار عراق ومهماندار خود برای امضاء دفتر اعلیحضرت همایونی بکاخ مرمر خواهد رفت ناهار وشام را باهمراهان خوددر محل باشگاه افسران صرف خواهد کرد عصر فرداتاج گل نثار آرامگاه شاهنشاه فقید خواهدنمود.

یکی ازاعضای اداره کل تشریفات همراه وی خواهد بود.

ساعت ده روز پنجشنبه صبح باآقای انتظام وزیرامورخارجه ملاقات خواهد کرد ونهار رادرمهمانخانه دربندرضیائی که ازطرف معاون وزارت کشور برپا خواهد شد صرف خواهدنمود.

ساعت ده صبح شنبه باتیمسار سپهبد زاهدی نخست‌وزیردرقیطریه ملاقات مینمایند.

دراین ملاقات آقای قدس نخعی سفیر کبیرایران درعراق وآقای دکتر افخم حکمت معاون وزارت کشورو آقای عبدالمنعم گیلانی کاردار سفارت کبرای عراق حضورخواهدداشت.

شب دوشنبه ازطرف آقای انتظام وزیرامورخارجه مجلس شب نشینی در باشگاه افسران برپاخواهدشد دراین دعوت علاوه برهیئت دولت آقایان سفراء کبار وزرای مختار کشورهای اسلامی باتفاق بانوان خودحضورخواهند داشت

ساعت نه روزدوشنبه درکاخ سفید سعدآباد ابتدا آقای علاء وزیردربار را ملاقات خواهد نمود ودرساعت نه‌ونیم به پیشگاه ملوکانه شرفیاب میشود

شب چهارشنبه ازطرف سفارتکبرای عراق ضیافت شام درهتل دربند برپا میشود که هیئت دولت وروسای نمایندگی های سیاسی کشورهای اسلامی وعده‌ای دیگرازرجال ایرانی بابانوان خوددر درآن شرکت خواهند داشت

درکمیسیون خارجه مجلس شورایملی

روابط دولت باکشورهای هم‌جوار مطرح بحث قرارگرفت

عصر دیروز کمیسیون امورخارجه مجلس شورایملی باحضورآقای عبدالله انتظام تشکیل یافت ودرباره‌امور جاری و روابط کشورشاهنشاهی باسایر ممالک مذاکراتی بعمل آمد.

آقای سنندجی رئیس کمیسیون امور خارجه مجلس درباره‌مذاکرات جلسه دیشب بخبرنگاران گفتند دراین جلسه درباره روابط ایران بادول همجوار مذاکراتی شد. درمقابل این سئوال که آیا آقای وزیر امورخارجه نسبت بروابط ایران و شوروی گزارشی بکمیسیون داده‌اند یا خیر، جواب داده شد، همانطور که گفتم درجلسه دیشب نسبت بروابط دولت شاهنشاهی باممالک همجوار مذاکره شد وبالطبع شامل همسایه شمالی هم بوده‌است.

ضمنا درجلسه دیشب راجع بسازمان جدید وزارت امورخارجه نیز ازطرف آقای وزیر امورخارجه توضیحاتی داده‌شده در نتیجه قرار گردید که طرح سازمان جدید آن وزارتخانه بکمیسیون امور خارجه تقدیم و مورد تصویب واقع شود.

درکمیسیون خاص نفت و کمیسیون خارجه مجلس شورایملی

درجلسه دیروز کمیسیون خاص نفت که تاپاسی ازشب گذشته ادامه داشت شانزده ماده ازمواد قرارداد نفت مورد بررسی واقع شد.

جلسه کمیسیون، ساعت چهار بعدازظهر امروز نیز تشکیل میشود وقراراست متن نامه های متبادله بین هیئت نمایندگی ایران وکنسرسیوم بین‌المللی درمورد توجیه و توضیح مواد قرار داد دردسترس کمیسیون گذارده‌شود.

کنسرسیوم در تهران کارمند استخدام میکند

بعدازظهر امروز یکنفر از کارشناس کنسرسیوم بنام اوبراین از نیویورک بتهران وارد شده فرداصبح نیز کارشناس دیگری بنام اس‌پرشون ازلندن وارد میشود کارشناس اول که ازکمپانی تکزاس وکارشناس دوم ازکمپانی سابق نفت میباشند پس فردا باتفاق هیئت کارشناسانی که هفته قبل بتهران وارد شده‌اند باهواپیمای مخصوص کنسرسیوم بآبادان پروازخواهند نمود.

سه نفرازمدیران شرکت ملی نفت نیزهمراه کارشناس بآبادان عزیمت میکنند.

دسته دوم کارشناسان که شامل ۳۳ نفر هستند روز شنبه مستقیما از لندن وارد آبادان خواهند شد ودسته سوم شامل ۲۹ نفر سه‌شنبه هفته آینده بآبادان وارد میشوند.

سخنگوی کنسرسیوم امروز بخبرنگار ماگفت که کارشناسانی که به آبادان وارد میشوند بین یك ماه تا ششماه درآبادان اقامت خواهندداشت ودربین آنان همه نوع متخصص از قبیل امورفنی و مالی و حسابداری و زمین‌شناس واداری و انبارداری وکشتی‌رانی وبرق ولوله کشی وساختمان وجود دارند و درقسمتهای تخصصی خودمشغول کارخواهند شد.

این عده درمهمانخانه رودکنار ومهمانخانه ضمیمه آن و چندخانه دیگر اقامت مینمایند.

دوهواپیمای کوچك شش نفره که کنسرسیوم اجاره کرده است روز اول اکتبر (جمعه نهم مهر ماه) بآبادان خواهند رسید تا مورد استفاده کارشناسان برای پرواز بین آبادان مناطق نفت‌خیز قرارگیرد.

سخنگوی کنسرسیوم گفت هنوز محل مناسبی پیدا نکرده‌ایم که برای دفتردوشرکت عامل استخراج وتصفیه اجاره نمائیم وی درپایان اضافه نمود که علاوه برکارمندان خارجی عده‌ای کارمندایرانی بعنوان ماشین‌نویس و مترجم استخدام خواهند شد

بعدازظهر دیروز آقای چاردیك، یکی ازکارشناسان کنسرسیوم به آبادان پرواز کرد تا مقدمات ورود کارشناسان را فراهم آورد هواپیمای حامل وی که خلبانان وکارمندان آن همه انگلیسی هستند امروز بتهران بازگشت

صدور گذرنامه برای عتبات

ازاهواز اطلاع رسید چون طبق دستورصادره ازنخست وزیری برای زائرین عتبات عالیات گذرنامه صادر میشود متقاضیان جهت اخذ گذرنامه تقاضای خودرا باستانداری ششم تسلیم می‌نمایند و پس از طرح درکمیسیون مربوطه برای صدور گذرنامه بشهربانی اهواز معرفی می‌شوند.

کمیسیون مربوط برسیدگی درخواست متقاضیان زیارت عتبات عالیات دردفتر فرمانداری وشرکت آقایان کفیل فرمانداری - سرهنگ کریم لو معاون شهربانی از حاج محمد مستوفی معتمد محل تشکیل و به ۲۹ نفره درخواستهای واصله رسیدگی وموافقت گردید و برای اقدام قانونی وصدور گذرنامه باداره شهربانی اهواز ارسال شد.

مجلس شورای ملی

بقیه از صفحه دهم

سرلشکرارفع درارتش حزب درست کرددرحالیکه نباید بکند.

آقایان این تذکرات را صمیمانه بدهید. مثلا اگرفردای ۲۸ مرداد یك نفرخوب بود وکارمیکرد، ایجادعدم رضایت درتهران نمیشدوباید باکمال تاسف گفت حکومت نظامی سابق قبل از تیمسار بختیاردرمردم ایجادعدم رضایت کرد پول گرفته وسوء استفاده کردند (صحیح است) بایداینهارامجازات کرد لذارفتند عقب آن کارهاو کارهای اساسی راول کردند ودرنتیجه بعد از ۱۲ ماه این توطئه را دیدید.

در ارتش در ۲۸ مرداد زحمت کشیدند وعده‌ای هم طرفدار آنها هستند ولی به‌عده‌ای کاردادند و بعده‌ای ندادند، اینهاموجب عدم رضایت میشود.

آقایان بایدافسران رارادارکرد وهوشیارکرد تامنحرف نشوند، همین مسئله ترفیع به بینید از چندین سال باینطرف چقدرسرتیپ وسرلشکر پیدا کردیم درحالیکه مدتهاست ایزنهاور ومونتگمری ژنرال هستند، آنوقت نتیجه این میشود که ازجنك فرارکنند. باید این مسائل رعایت شودودرجه روی قرابت وقوم خویشی نباشدوالا انحراف پیدامیشود.

بنده میخواهم پیشنهادی بکنم، وآن این است که درممالك دیگرمجلس کمیته تحقیقی برای این امور دارد که میرود رسیدگی می کند و بمجلس گزارش میدهد مجلس بایدترتیبی بدهد که سالی دودفعه عده‌ای وکیل بولایات وشهرستانها برود وجریان را به بیند و بعداز دولت بخواهد که عمل کند.

برای ۲۸ مرداد آقایان رسیدگی کنند.

آقایان برای تکمیل امنیت مملکت بایدشهربانی ما تجهیز شود، کلانتری ما بهیچوجه بمسائل سیاسی مملکت توجه ندارد.

آقا شما میخواهید آنوقت این کلانتری واین شهربانی بااین تشکیلات مجهز مبارزه کنند.

البته درشهربانی اشخاص خوب داشتیم که یکی ازآنها همین شخص شریف آقای سرتیپ صفاری است که میان ما نشسته است

آقایان شهربانی را مجهز کنیدو بانتظار فعالیت کار آگاهی شب را بخوابید.

مسئله سوم آن است که امسال اگر ذغال نخریدید زودتر بخرید چون تا یکماه دیگر یك مثقال پیدا نمی‌شود، زیرا شهرداری نرخ را بزور تحمیل کرده‌است و برای تولیدکننده صرف نمی کند و باید اشخاص وارد باین کار رسیدگی کنند

مراسم تحلیف

رئیس وارد دستورمیشویم دو نفر ازآقایان باید مراسم تحلیف را بجا آورند

برای انجام مراسم تحلیف قرآن مجیدرا بجلسه آوردندوحضار باحترام قیام نمودند سپس آقایان امیر تیمور کلالی نماینده کناباد و بهرام سهرابیان نماینده ارامنه متن سوگندنامه راقرائت وامضاکردند.

درباب انتقال دانشکده نفت

رئیس - آقای وزیراقتصادملی بفرمائید

وزیراقتصادملی - بنده امروز برای گله‌وشکایت درمجلس شورای ملی حاضرشده‌ام، درقوانین کشورهیچ وزیری ممنوع نیست که‌شکایتی داشته باشد بنده امروزراجع به‌یك مطلبی عرایضی عرض خواهم کرد که بسیاراهمیت دارد که‌مربوط است به‌یك موسسه فرهنگی که‌سعی مجلس ودولت وملت ایران این است که این دستگاه فرهنگی مهندس ومعلم ومتخصص برای اداره صنایع نفت ایران تربیت بکند و بنده بهیچوجه تعصبی ندارم که یك چنین دستگاهی جزووزارت اقتصادملی باشد ویادرتهران باشدیادربیرجند باشدیا در خوزستان ولی چون روز یکشنبه که چنین مطالبی دراینجا مطرح بوده است تبصره ای بتصویب رسیده که حائز اهمیت بسیاری است بنده بااجازه مجلس شورایملی عرایضی عرض خواهم کرد که تصمیماتی که گرفته میشود مطابق معمول کشورها وملت‌ها وسنن ورسوم باشد.

چون مجلس شورایملی تصمیم گرفته‌است واین تبصره بتصویب رسیده بنده خیال می کنم کناهی مرتکب نخواهم شدکه اگرعقیده خودم‌را در اینخصوص عرض کنم.

اولا مثل اینکه شنیده‌شد که رابطه دانشکده نفت با وزارت اقتصادملی چیست.

باید عرض کنم نفت یکی ازمعادن ایران است و وزارت اقتصاد ملی طبق قانون ناظربراین معدن‌وصنعت می باشد.

اساس اینست که دراین امر بسیار مهم بی تعصب و بادرنظر گرفتن جمیع جهات تصمیماتی گرفته شود.

درجلسه پیش جناب آقای وزیر فرهنك راجع بانتقال هنر سرایعالی ازوزارت فرهنك بوزارت اقتصادملی مطالبی بعرض رسانده اند و آقای مهندس جفرودی فرموده‌اند که هیچ مجوزی نداشته است.

این مدرسه‌ای که ازوزارتفرهنك بوزارت اقتصادملی منتقل شدشش سال پیش بموجب تصویبنامه‌ای ازوزارت اقتصاد ملی بوزارت فرهنك منتقل شده وبنابراین حق بحق‌دار رسیده است.

این دولت هیچ خطائی نکرده جزاینکه خواسته است برای مملکت یك دستگاهی بوجود بیاورد که معلم، مهندس، متخصص برای اداره صنایع ایران بپروراند.

من تکلیف وجدانی خودم‌میدانم که‌عرض کنم که هیچ تصمیمی بدون توجه بتمام نکات گرفته نشود.

(دکترجزایری- بنده‌هم بی اطلاع ازدانشکده نیستم ولی‌وزارت اقتصاد دانشکده اداره نمیکند)

درضمن‌مذاکرات جلسه پیش‌راجع بنظارت‌وزارت فرهنك‌درمکاتب‌ومدارس مطلبی‌ذکر شده که صحیح است‌و بنده هم‌بدان معترفم. اماا‌گر آقایان توجه بفرمائیدعمل هرقانون بهترین‌مفسر آن قانون است

در مملکت ایران بموجب قانون دانشگاه یك‌طوراداره‌میشود. وزارت کشورمدارس‌خاصی داردووزارت‌خارجه هم‌یك مدرسه خاصی داشت ووزارت اقتصاد ملی هم‌همین هنرسرای عالی‌را تحت نظارت داشته‌است.

نکته‌های دیگری‌هست ما نمیتوانم منکر باشیم که‌درخوزستان هوا برای نه‌ماه‌تدریس مساعد نیست ودرتهران هست‌ودردانشکده‌تهران چندین‌میلیون پول‌صرف‌شده‌است برای‌استخدام‌اساتید وبرای اینکه مابتوانم باهزینه بسیار کمی بتوانیم ازآنهاخواهش‌کنیم که چند دقیقه تشریف‌بیاورندتدریس کنند دوحالیکه‌امکان‌نداردای‌ن‌اساتید به‌نقاط دوردست برونده‌تدریس نمایند.

قریب‌هزاروپانصدداوطلب‌ازتمام ایالات‌وولایات بتهران امده‌اند که‌در دانشکده نفت تحصیل‌کنند واگر این دانشکده درتهران نباشد به سایرنقاط نخواهندرفت پس‌دراین‌امرهیچ نصدی نبوده‌است که‌آبادان یا دستگاههای آبادان‌راماکنار بگذاریم.

روز ۲۹ شهریور بمناسبت امتحانات مسابقه دردانشکده نفت‌عرض کردم‌هفته آینده استادی برای تعلیم یك قسمت ازعلوم نفت از سازمان ملل متحد بتهران خواهد آمد.

الان مقصدچیست‌امقصدتحصیل‌حداکثر فایده‌باتوجه بممکنات‌ومخارج‌واستعداد شاگرداست.

بااینوصف ما نخواهیم توانست از ممکنات‌موجوددر تهران‌وازتخصص اساتید دانشگاه تهران استفاده کنیم.

در هیچ کجا دانشگاهرا پهلوی چاه نفت تاسیس نکرده‌اند.

(مهدی‌ارباب-دربندرعباس‌تاسیس کنید-خنده‌حضار)

باینجهت بنده بعقیده قاصرخودم خیال‌میکنم موافق مصلحت‌مملکت‌است که این دانشگاه در تهران باشد و محصلین را برای علوم تجربی بقم و کرمانشاه وخوزستان بفرستند.

یك محظوری که الان هست‌این است که جای‌مدرسه‌هست، معلمی که‌از یونسکو خواسته‌ایم‌ازچندی پیش آمده است وهزاروپانصدنفرداوطلب بتهران آمده‌اندوامتحان‌داده‌اند.

بنده برای اینکه‌مطیع قانون‌هستم‌عرض میکنم که آنچه بصورت قانون گذشت هنوز بمرحله قانونی نرسیده‌است ما آنها را میگذاریم تحصیل بکنند و هرچه قوه‌مقننه تصویب کردمطاع ومعتبر خواهدبود.

بنده عرایض‌خودم را باین جمله ختم میکنم که هرچه تصمیم باشد باید انجام شود ولی تمنی میکنم برای‌سعادت مملکت وبرای تعلیم عالم سعی کنیم، کمیسیون کنیم، این مطلب را بررسی کنیم، بعدازمطالعه آنچه‌رامطابق‌مصلحت مملکت بود همان کاررا بکنیم.

طرح اعاده بازنشستگان

پیراسته- بنده‌اخطاردارم

رئیس- مطابق‌چه ماده‌ای؟

پیراسته - ماده ۸۷

رئیس - نوبت شمامحفوظ‌خواهد ماند برای بعد، حالا گزارش کمیسیون راجع بطرح‌اعاده بازنشستگان قرائت میشود که دردستورقراربگیرد.

(متن گزارش کمیسیون استخدام مبنی برتایید طرح اعاده بازنشستگان کشوری و لشکری(که جداگانه درج شده‌است قرائت گردید).

رئیس-درموردموافقت ومخالفت، آقایانیکه قبلا ثبت نام کرده‌اند مقدم هستند. آقای شوشتری بفرمائید.

چرا مخالفم

شوشتری - شایدتعجب کنیدچرا بااین طرح بعنوان‌مخالف اسم نوشته‌ام بااین ٤ ماده وکل‌آن مخالفم واینجا هم‌کله دوستانه‌ای ازمجلس‌سنا میکنم یکی‌از اهم امور حکومت‌مصدق‌همین قوانین است که مجلس آنرا لغوکرد چرا مجلس‌سنا جلسه فوق‌العاده‌تشکیل نداد وبدان‌رسیدگی ننمود ومن‌استدعا دارم آن‌مجلس تکلیف این قانون‌را روشن‌فرمایدولی درموردا‌ین گزارش درچند مورد یك‌بام و چند هوا شده است، لذابجای‌این گزارش‌درپیشنهادی که درماده اول خواهم دادگنجانیده شده‌که هم جامع است و هم تلویحا آن اباطیل زمان مصدق را تصدیق نکرده‌ایم‌درهرحال من بااین گزارش بااین‌تکلیف مخالفم

مشایخی -درزمان‌حکومت‌مصدق عده‌ای از کارمندان دولت را بدون مجوز صحیح وصدورحکم از مراجع صلاحیتدار و برخلاف کلیه قوانین باز نشسته کردند در صورتیکه اگر تصور خطاهم میرفت میبایستی آنهارا تسلیم محاکمه‌صالحه کرد

آقایان حیثیت و شرف اشخاص باید ازتجاوز مصون بماند واطاعت ازقانون نیز ازوظایف مردم مملکت است آقایان توجه نمایند که بر خلاف اصول تصمیمات قوه اجرائیه گرفته‌و اسم‌آنرا قانون گذاشته‌وعده‌ای راازکار برکنار وبحیثیت وشرف آنها لطمه‌وارد ساختند. مضافا باین که قوه مقننه حق نداشت حق‌قانونگذاری به دیگری بدهد وخوشبختانه رای مجلس هیجدهم‌این لکه ننك‌راشست‌ومن‌معتقدم پس‌ازرای مجلس دیگر مجوزی بیکار نگاهداشتن بازنشستگان نیست.

آقایان بفرض‌این که دکترمصدق حق داشت اشخاص‌را بازنشسته نماید نمیتوانست حق‌خودرا بدیگری تفویض کند در حالیکه اوبلطفی‌و دیگران اجازه دادکه آنرااجرا کنندوملاحظه می‌کنید درزمان لطفی چقدر حق کشی شده‌است.

سپس ناطق دراطراف بازنشستگان شهرداری و دادگستری صحبت کرد و گفت‌هیچ اصلی از اصول درموردا‌ین بازنشستگی‌ها رعایت‌نشده وکلیه‌اعمال دولت گذشته بی‌موردو بر خلاف قانون بوده‌است‌ومن معتقدم آقایان بایدهمه آنها بسرکار خودبرگردند واگرواقعا محکومیت دارند طبق قانون بمحاکم دعوت شوند وبنده معتقدم باید بایك تبصره تکلیف این عده‌را روشن کرد

رئیس-چون فرداهم جلسه‌داریم حالاجلسه‌را ختم می‌کنم‌و دنباله بحث درباره‌این طرح‌بروز پنجشنبه‌موکول می‌شود وفردا اختصاص بسئوالات دارد ۱۵ دقیقه بعدازظهر جلسه‌ختم‌شد.

ملاقات باآقای نخست‌وزیر

ساعت ده‌صبح‌امروز آقای‌فرانسوا کوله‌سفیر کبیر فرانسه‌در باغ قیطریه حضوریافته‌وبا تیمسار سپهبد زاهدی نخست‌وزیر ملاقات کرد

اطلاعیه دانشکده‌افسری

چون کلیه داوطلبانیکه برای سال اول دانشکده‌افسری ثبت‌نام نموده‌اند همگی در روز سه‌شنبه ششم مهر ماه جاری‌دردانشکده‌افسری حاضر نشده‌اند لذابکلیه داوطلبان‌مزبور اعلام‌میدارد که‌برای تعیین‌تکلیف‌قطعی با دردست داشتن‌شناسنامه ومدارك‌تحصیلی‌ساعت ۸ صبح‌روزشنبه ۱۰ مهرماه دردانشکده افسری حاضر گردند.

آ ۱۰۵۲۷

بهای ارزومطنا مسکوك طلا

تا۳ساعت بعد ازظهر امروز در بازار تهران

خرید وفروش ارز ومسکوك طلاامروز در بازار تهران آرام‌بودو معاملات مربوط باسعار خارجی‌جریان‌داشت‌وفر تنزیل ۲۱ تا ۲٤ درصد بود.

ارز		مسکوك طلا	
پوندآزاد	۲۳۸ ریال	پهلوی	۷٤۵ ریال
دلار امریکاآزاد	۸٦	نیم‌پهلوی	۳۹ «
فرانك‌سویس	۲۰٫۲۵ «	ربع	۲۰٫۵ «
یکهزارفرانك‌فرانسه	۲٤۵ «	لیره‌ترك	٦٦۰ «
پونددرجه ۲	۲٤۲ «	ده‌مناتی	۱۰۲۰ «
دلارامریکادرجه ۲	۹۳٫۵۰ «	ادوارد	۷۹۰ «
دلار ایتالیادرجه ۲	۹۱ «	نقره‌قدیم	۹۰٫۵۰ «
دلارآلمان‌درجه ۲	۹۰٫۵۰ «	نقره جدید	۲۰٫۷۵ «

ورودوزیر مختارسوئیس وهواردپیچ بشیراز

خبرتلگرافی نماینده ما ازشیرازحاکیست که ٤۵ دقیقه بعدازظهردیروز آقای هواردپیچ رئیس‌هیئت نمایندگی کنسرسیوم باتفاق‌همسرومنشی‌مخصوص خود باهواپیماوارد شیرازشدند. درفرودگاه شهرداروومعاون‌شهربانی‌ورئیس شرکت ملی نفت‌ازوی‌استقبال‌نمودند. آقای پیچ مستقیما ازفرودگاه بدیدن آقای سرلشکرهمت استاندارفارس‌رفت وبعد درپارك سعدی منزل نمودند.

ساعت چهاربعدازظهردیروز آقای پیچ وهمراهان‌ازبیمارستان پاهد تختخوابی‌وبنگاه‌آب واماکن تاریخی‌شهر شیراز بازدید نمود وسپس برای مشاهده‌آثارتاریخی تخت جمشید بآن محل‌عزیمت کرد وقراراست عصرامروز باهواپیما بطهران مراجعت کند.

همچنین دیروزآقای وزیرمختارسوئیس باتفاق همسرخود بااتومبیل به شیرازوارد شدند وپس‌ازمشاهده‌آثارتاریخی‌شیراز بتهران مراجعت کردند.

متن گزارش کمیسیون امورراستخدام به‌مجلس

بقیه ازصفحه اول

شده‌اند بنظر کمیسیون موردی ندارد.

ب - کسانی که بمناسبت رسیدن بحد نصاب بازنشستگی وطبق‌مقرراتی که قبل‌ازدولت سابق‌وجودداشته بطور عادی بازنشسته شده‌اندعده‌ای ازکارمندان اداری‌وقضائی وافسران بدین ترتیب بازنشسته‌شده‌اند واعاده این‌عده بخدمت نیز بنظر کمیسیون موردی ندارد.

ج - کسانیکه‌طبق‌مقررات‌مخصوص باوجوداینکه شخصاتقاضانموده باشند و یااینکه بحدنصاب بازنشستگی‌رسیده باشند بازنشسته‌شده‌اند کارمندانی که مشمول این‌طبقه هستند عبارتند ازکارمندان قضائی وافسران‌در مورد کارمندان قضائی‌عده‌ای بازنشسته‌شده وعده‌دیگری‌وضع‌استخدامیشان تغییر یافته ورتبه قضائیشان برتبه اداری‌تبدیل شده ویا بوزارت‌کار منتقل شده‌اند و درمورد افسران نیزبوسیله بازنشسته کردن آنان از خدمات ارتش بر کنارشده‌اند.

درنتیجه بررسی فوق‌وبا موافقت نمایندگان دولت بالاخره‌مواد زیردر درجلسه‌مورخ کمیسیون بتصویب رسید که اینك گزارش آنرا تقدیم مجلس شورای ملی مینماید:

ماده۱-وزارت دادگستری‌مکلف است فوری‌ومنتهاتایکماه‌پس‌ازتصویب این‌قانون سوابق وپرونده‌های‌مربوط بکلیه کارمندان‌قضائی که بموجب مصوبات دولت‌سابق ازکار برکنار شده‌اندبرای رسیدگی بدادگاه عالی انتظامی‌ارجاع وپس‌از رسیدگی کسانی راکه واجد صلاحیت‌باشند بکار دعوت و بوضع استخدامی‌سابق‌اعاده‌دهد.

تبصره - بوضع کارمندان‌اداره کل‌ثبت اسنادواملاك که بموجب‌مصوبات دولت‌سابق بازنشسته‌شده‌اندکمیسیونی مرکب‌ازمعاون‌وزارت‌دادگستری‌ومدیر کل‌ثبت اسنادو یکنفرازمستشاران‌دیوان عالی کشور رسیدگی نموده‌وکسانی که واجدصلاحیت باشند بکاردعوت‌خواهند شد.

ماده۲ - وزارت جنك‌مکلف‌است پرونده‌هاوسوابق کلیه افسرانیکه بدون تقاضای‌شخصی یاواجد بودن‌شرائط بازنشستگی ازسال ۱۳۲۷ ببعدبازنشسته‌شده اندمنتهاتایکماه‌برای‌رسیدگی‌به کمیسیونی مرکب‌ازسه نفرازافسران‌عالی رتبه‌و موردا‌عتمادارجاع وکسانیکه صلاحیت آنان‌برای اعاده‌بخدمت بتصویب این کمیسیون برسد فوری بخدمت دعوت نمایند.

ماده۳ - وزارت کشورمکلف‌است پرونده‌هاوسوابق افسران ژاندارمری وشهربانی که بدون تقاضای شخصی‌یا رسیدن بسن‌بازنشستگی‌دردولت نگذشته بازنشسته شده‌اند منتها تایکماه پس‌از تصویب‌وابلاغ این قانون بکمیسیونی مرکب ازمعاون وزارت‌کشوردوتن یامعاون‌ادارات‌ژاندارمری وشهربانی ویکنفر مستشار دیوان کشور ارجاع وکسانی که صلاحیت‌آنان برای اعاده بخدمت‌بتصویب‌این کمیسیون برسدفوری بخدمت‌دعوت نماید

ماده٤-هرگاه درسایروزارتخانه هاوادارات‌کل‌کارمندانی بدون تقاضای شخصی یارسیدن‌بسن‌بازنشستگی بازنشسته شده باشند دولت میتواند کمیسیونی مرکب‌ازسه نفراعضای عالیرتبه‌وزارت خانه‌هاوادارات‌مربوطه‌رابرای‌رسیدگی بوضع‌آنان تعیین‌وکسانی‌را که واجد صلاحیت‌باشند بکاردعوت‌نماید.

مخبر کمیسیون امورراستخدام
صادق نراقی

قابل‌توجه جناب آقای نقابت

نماینده محترم مجلس شورایملی

شرحی درشماره ۸٤۸۱ مورخه ۲۵ر٦ر۳۳ جریده شریفه اطلاعات درجواب اظهارات خیرخواهانه ومستدل‌آن جناب بامضاءآقایان صراف‌زاده ولیاقت خریداران آهن‌های قراضه شرکت ملی نفت درج و صریحا اعلام داشته‌اندکه حاضرهستند کلیه پیمان خریدآهن‌های مزبوررا باسود کمتر از ۱۰ درصد واگذارنمایند اینجانب حاجی‌علی‌فیصلی برای اینکه ازاین‌راه‌بخزانه مملکت خدمتی نموده‌باشم حاضراست کلیه معامله وپیمان موردبحث را قبول و درقبال‌آن ده درصدسود به‌آقایان صراف‌زاده ولیاقت‌پرداخت و ۱۰ در صد هم علاوه‌برقیمت‌فروش بشرکت ملی‌نفت پرداخت نمایم واینك در هر محضررسمی حاضر است پیمان منعقده‌بین‌آقایان نامبرده وشرکت ملی‌را قبول نمایم درضمن برای‌کمك‌بشرکت ملی‌نفت تعهد می‌نمایم که درعوض‌ترا کنورو لوله ووسائل نوکه‌آقایان تحویل‌می‌گیرند آهن‌قراضه‌تحویل بگیرم.

آ-۱۰۵۸۷ — حاجی علی فیصلی

بخریداران اتومبیل‌های دوج

آگهی ازطرف بانك بازرگانی ایران

در تعقیب آگهی مورخ ۱۴ر٦ر۳۳ ازآقایانی که تقاضای خرید اتومبیل‌های دوج ازسازمان برنامه نموده وپیش قسط آن‌را نیزپرداخته اندخواهشمند است حد اکثر تادهم مهرماه ۱۳۳۳ برای تنظیم قرارداد مربوطه وپرداخت هزینهٔ های گمرکی وقسط اول وسایرهزینه های حمل وغیره ببانك بازرگانی ایران مراجعه‌فرمایند در غیر اینصورت وگذشتن مدت مقرر حق آنها ساقط واتومبیل‌های تقاضا شده باشخاص دیگرواگذار خواهد گردید.

آ-۱۰۰۸۳ — بانك بازرگانی ایران

سینما

نشریه‌ی روزنامه نجات‌میهن که‌قرار بودعصرامروز سه‌شنبه ششم‌مهرماه منتشر گردد بعلت تعطیل‌وتوقیف چاپخانه مصور موکول گردید

بروز سه‌شنبه بیستم مهرماه

آ ۱۰٦۰۸

آقایان افسران

ما خریدار زمین‌های شما هستیم با ما مکاتبه‌فرمائید. انتهای خیابان بهارجنب کوچه صارم بازرگانی پارك

تلفن ۳٦۱۳۰

آ ۱۰۵۹۳