چاپ دوم
۳۲ صفحه
اطلاعات
دوشنبه دوم اسفندماه ۲۵۳۵ ـ شماره ۱۵۲۴۴ تکشماره ۱۰ ریال

تهران ، تبریز و شیراز محل امتحان است

امتحانات اعزام دانشجو ۱۹ فروردین انجام میشود

در صفحه ٤

شهبانو :

وابستگی تکنولوژی مملکت به خارج صحیح نیست

در صفحه آخر

گزارش گروه خبری اطلاعات از محاکمه تروریستها

اعترافات تکان دهنده ۲۲ تروریست مذهبی

- شاخه تروریستی « بیرونی » در جلسه‌یی تصمیم به ترور حجت‌الاسلام شمس‌آبادی گرفت
- مردم قهدریجان از ترس گروه ترور حاضر به ادای شهادت نبودند
- گروه ترور ووحشت چگونه در اصفهان عمل میکرد

امروز دادستان در دادگاه برای ۲۱ نفر تقاضای اعدام کرد

محاکمه ۲۲ نفر تروریست مذهبی، بامدادامروزدر دادگاه عالی جنائی اصفهان تشکیل شد.در بالا صحنه‌ای ازدادگاه مذکور دیده میشود
عکس‌خبرنگاراطلاعات‌دراصفهان

★ پیرترین متهم ۷۰ سال‌وجوانترین متهم ۱۷ سال سن دارد ..

اصفهان ـخبرنگار اطلاعات:

صبح امروز محاکمه ۲۲ تروریست مذهبی در دادگاه عالی جنائی اصفهان آغاز شد ساعت ۷و۳۰ دقیقه بامدادبا توجه به پیش‌بینی های قبلی متهمان تحت‌الحفظ ماموران انتظامی‌به‌دادگاه جنائی‌اصفهان راهنمائی شدند .

متهمین در ٤ ردیف از صندلی های دادگاه قرارگرفتند و بقیه ردیف ها را خانواده های سیاهپوش‌مقتولین اشغال کردند .

دادگاه با افزایش صندلی های تازه‌گنجایش صدتاصدوده نفر را پیدا کرده که قسمتی‌از صندلی ها به خبرنگاران و نمایندگان رسانه های گروهی اختصاص یافته است .

استعفا با هزار دلیل

دکتر احمد قیصری وکیل تسخیری اسدالله شفیع‌زاده‌از نخستین کسانی بود که بایک ساک دستی‌و چند پاکت بزرگ محتوی عکس‌های آزما،شگاهی به دادگستری آمد .

خبرنگار اطلاعات‌در آخرین دقایق پی برد که دکترقیصری تصمیم به استعفا از وکالت اسدالله شفیع‌زاده گرفته و خطاب به دادگاه جنائی‌اصفهان در نامه‌ای نوشته است :

ـ محترما در پرونده کلاسه ٤ـ٥٥ر٣٤ جنائی آن دادگاه بسمت وکیل تسخیری اسدالله شفیع‌زاده تعیین شده‌ام .

بدین وسیله اشعار میدارد: اینجانب بعلت ابتلا به‌کسالت مزمن کلیوی از وکالت متهم معذورم . او لانیاز به استراحت کامل دارم . ثانیا ناچارم مدام آب بنوشم و هرچند که‌دادگاه این امکان رابه من بدهدخروج مرتب من از دادگاه مغایر با نظم جلسه دادرسی خواهد بود !

ثالثا ناراحتی های دیگری ازجمله چربی خون و تهدید به دیسک استخوانها و مهره های بدن هستم .

دادگاه با توجه به تمام‌این شواهد و دلایل با استعفای دکتر احمد قیصری موافقت نکرد .

رئیس و مستشاران دادگاه

ریاست دادگاه با آقای‌سید محمد مرتضوی است .

دادرسان ومستشاران دادگاه عبارتند از :

نصرالله راه‌نجات ، شاپور ایروانی ، اسماعیل حیات داوری و دکتر تقی‌خانی.

بقیه در صفحه ۳

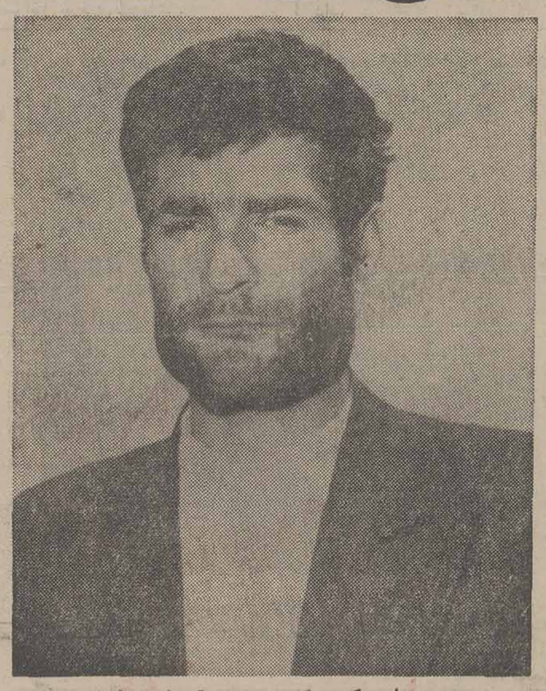

حسین مرادی که به کشتن شیخ قنبرعلی صفرزاده اعتراف کرده است .

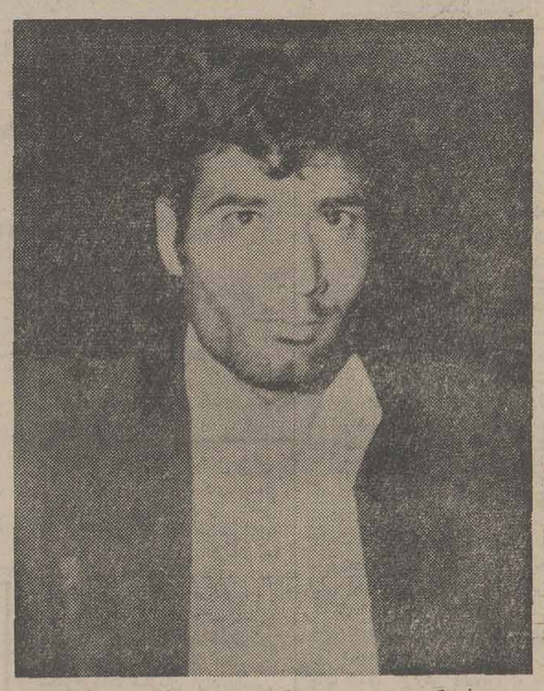

متهم ردیف یک محمد حسین جعفر زاده دانشجوکه حجت الاسلام‌شمس آبادی را بادستمال خفه کرد.

۵ پل هوائی در خیابانهای حافظ وتخت جمشید نصب میشود

در صفحه آخر

در ایام عید

۵۰ هزار نفر روزانه بلیط قطار میخواهند

در جلسه انجمن شهرستان تهران وزیر راه اعلام کرد آسفالت جاده تهران به سوه تا ۲۵ اسفند ماه تمام میشودو این جاده برای استفاده مسافران نوروزی آماده بهره برداری خواهد بود .

راه تهران بشمشک‌و شمشک به دیزین سال آینده آسفالت میشود و جاده تهران به بهشت زهرا تعریض خواهد شد .

وزیر راه در مورد برنامه های نوروزی راه‌آهن گفت : برای تامین رفاه مسافران نوروزی تمام امکانات راه‌آهن دولتی ایران بسیج شده است ولی متاسفانه راه آهن قادر نخواهدبود که روزانه بیش‌از ۱۵ هزار مسافر را در ایام نوروزحمل‌کند در حالیکه‌دراین ایام روزی حدود ۵۰ هزارنفر مسافر خواستار مسافرت با راه‌آهن هستند .

راه جدید تهران ـ شمال

فرحبخشیان وزیر راه در جلسه حوزه استان نمایندگان مازندران گفت : جاده جدید تهران به شمال کشور به وسیله بخش خصوصی و با گرفتن عوارض از اتومبیل ها ساخته خواهد شد .

وی افزود ساختمان‌رامدماوند و فیروزکوه‌به زیرآب از اوایل سال آینده شروع خواهد شد ،

تلگرام های سپاسگزاری به‌پیشگاه شاهنشاه بمناسبت

پرداخت یکماه پاداش به‌معلمان وفرهنگیان

در صفحه ٤

ده‌میلیارد تومان درمسکن سرمایه‌گذاری می‌شود

★ در تبریز ۵هزار واحد مسکونی احداث‌میگردد
★ طرح جامع خانه‌سازی در سطح کشور خواهد شد

در صفحه آخر

جدول ریاضی را تلفنی حل کنید

شرح در صفحه ۲۱

اطلاعیه دفتر حج‌عمره نوروزی جنت رضوانی در صفحه ۱۸
آ ـ ۳٦۲۹۲

شمارا به‌همکاری دعوت‌می کنیم
در صفحه ۱٦

۱۷۰ هزار دانشجو سال آینده در دانشگاه‌ها پذیرفته‌میشوند

بودجه سال آینده برای تربیت نیروی انسانی کارآمدو متخصص اولویت خاصی قائل شده است.

هدف از اجرای این برنامه فراهم آوردن امکانات لازم برای پرورش صحیح کودکان‌درسراسر کشور می‌باشد.

دراین برنامه‌حدود ٤۳۰ هزار نفر نوآموز در سراسر کشور تحت تعلیم وتربیت قرار خواهد گرفت که نسبت به سال جاری (۳٦ـ ۲۵۳۵) حدود ۱٤۰ هزار نفر افزایش خواهد یافت.

۵ر۸۰۰ میلیون نفر دانش‌آموز دوره ابتدائی

همچنین افزایشی معادل نیم میلیون نفر دانش آموز دوره آموزش ابتدائی در نظر گرفته‌شده است که باین ترتیب مجموع‌دانش آموزان در دوره ابتدائی به ۵ میلیون و ۸۰۰ هزار نفر خواهد رسید.

در برنامه آموزشی سال آینده ۲۰۰ هزار نفر به ۱ر٦ میلیون‌نفر دانش‌آموز راهنمائی تحصیلی‌سال ۳٦ـ۳۵ افزوده خواهد شد.

در برنامه سال آینده حدود ۹۸۰ هزار نفر دانش آموز دوره قدیم و جدید متوسطه تحت‌تعلیم وتربیت قرار خواهد گرفت که نسبت به سال جاری ـ حدود ۱۳۰ هزار نفر افزایش دارد.

آموزش فنی و حرفه‌ای

در زمینه آموزش فنی و تربیت حرفه‌ای نیز ارقام زیر در برنامه خاطرنشان شده است.

- تعلیم ۲٤٤ هزار نفر در آموزشگاههای صنعت وخدمات، باافزایش معادل ۵۰ هزار نفر نسبت به سال ۲۵۳۵.
- تعلیم ۳۲هزارنفر دانش‌آموز در آموزشگاههای‌حرفه‌ای‌مقدماتی.
- آموزش ۷ر۱۰ هزار نفر در مراکز حرفه‌ای وزارت کار و امور اجتماعی.
- آموزش ٦۷ هزار نفر در مراکز صندوق کارآموزی وواحد های وابسته به آن در نقاط مختلف کشور.
- ایجاد مراکزتعلیمات‌حرفه‌ای در جوار کارخانه‌ها و توسعه مراکز ثابت و سیار آموزش حرفه‌ای .

۱۷۰ هزار دانشجو

برآوردهای دقیق برنامه جدید مالی‌باتوجه‌به افزایش‌دانشجویان به۱۷۰ هزار نفر عملیات اساسی این طرح را چنین مشخص کرده است:

- ادامه اقدامات مربوط به ایجاد وتوسعه دانشگاه بوعلی سینا در همدان، دانشگاه آزاد ایران، دانشگاه گیلان، دانشگاه رضاشاه کبیر، دانشگاه صنعتی آریامهر اصفهان، دانشگاه رازی، دانشگاه کرمان، دانشکده علوم تندرستی، دانشگاه بلوچستان ، مجتمع آموزش پزشکی جمعیت شیروخورشید سرخ ایران و دانشکده پزشکی فسا.
- فراهم آوردن امکانات لازم برای تکمیل تخصص هیاتهای‌علمی موسسات آموزشی و اعزام دانشجویان ممتاز به دانشگاه‌های خارج از کشور .
- توسعه موسسات آموزش عالی دولتی در رشته‌های مختلف از قبیل ارتباطات، تلویزیون ، هواشناسی ونقشه‌برداری.

بامقایسه رقم ۱۷٤۷٤۷ میلیون ریال بودجه آموزشی سال‌جاری و ۲۳۰۹۲۸ میلیون ریال بودجه سال آینده می‌توان به افزایش کیفی و ظرفیت مراکز آموزش کشور در سطوح مختلف ابتدائی، متوسطه و دانشگاهی، وقوف یافت و براساس اولویت‌های قید شده برنامه آموزشی آینده کشور را ترسیم کرد.

جناب آقای عبدالله مقوم
باقلبی اندوهناك وچشمانی اشکبار درگذشت نابهنگام‌و جانسوز همشیره عزیز را به‌شماو سایر افراد فامیل محترم مقوم وربانی بخصوص‌جناب آقای ابراهیم ربانی همسرآن‌عزیز ازدست‌رفته و فرزندانش تسلیت عرض‌نموده واز خداوندمتعال صبرو شکیبائی وبقاء ودوام عمر بازماندگان آن جنت‌مکان رامسئلت می‌نمائیم.
برادران نهائی

با چشمانی اشکبار مصیبت عظیم درگذشت همسر وپدر بزرگوارمان حاج میرزا عبداله توسلی را به‌اطلاع میرسانیم. تمنای شرکت در مجالس ترحیم را از همه دوستان وآشنایان وفامیل داریم .
ثریا توسلی (سید احمدی) ـ محمد حسین توسلی ـ محمد مهدی توسلی ـ محمد رضا توسلی ـ محمدعلی توسلی ـ سعید توسلی ـ طاهره توسلی ـ فاطمه توسلی ـ صدیقه توسلی ـ زهرا توسلی ـ حبیب‌اله توسلی ـ اسداله عسگری .

دوست عزیز جناب‌آقای محمود صادقیان
بانهایت تاسف و تاثر درگذشت خواهر گرامیتان را تسلیت عرض‌نموده بقای عمر جنابعالی وخاندان محترم رااز درگاه خداوند متعال مسئلت مینمائیم.
مهندسین مشاور ایران سائوتی
حسین دفتریان

جناب آقای محمود علی نشاط
سرپرست‌معظم بانك عمران در امارات‌متحده‌عربی
بانهایت تاسف و تالم مصیبت وارده را تسلیت عرض نموده ، از درگاه الهی صبرجمیل وطول‌عمر حضرت‌عالی ، خاندان جلیل را آرزوداریم.
کارکنان بانك‌عمران دوبی

آقای عبداله مقوم
صمیمانه درگذشت خواهر عزیزتان را تسلیت می‌گوئیم ودر غم شما شریکیم .
نادر گلچین و بانو

شماره تلفن‌های جدید
مهندسان مشاور بنیان
به ۹ـ ۸۹۱۱۳٦
تغییر یافته است

اطلاعیه بانک‌ملی ایران درمورد فروش مدالهای سرز
به صفحه ۲۲ رجوع شود

سوریه اردوگاههای تعلیماتی فلسطین را تعطیل کرد

نیروهای ویژه فلسطینی به زندان «الفتح» حمله بردند

کویت ـ خبرگزاری فرانسه ـ روزنامه کویتی‌الوطن دیروز نوشت بدنبال اختلافاتی که بین رهبران دمشق و سازمان مقاومت فلسطین بروز کرده سوریه کلیه اردوگاههای تعلیماتی « الفتح » را در سوریه و همچنین دانشکده افسری فلسطینی‌ها را تعطیل کرده است.

بنوشته « الوطن » سوریه عده‌ای از نظامیان فلسطین را که پروانه اقامت در این کشور نداشتندخلع سلاح کرده و به لبنان فرستاده است .

از سوی دیگر نیرو های ویژه فلسطین‌بساختمانی که زندان الفتح را تشکیل میداد حمله کرده و کلیه بازداشت شدگان را آزاد کرده‌اند . ضمنا رهبران‌سوریه به شرکت های هواپیمائی دستور داده‌اندازسوارکردن مسافرانی که « گذرنامه » فلسطینی دارند به هواپیما های مسافری خودداری کنند .

« الوطن » ماهیت اختلاف سوریه و سازمان آزادی بخش فلسطین را فاش نکرده اما ظاهرا چگونگی بکار بستن قرارداد های لبنان و فلسطین اساس‌اختلافات را تشکیل میدهد .

در قاهره ـ روزنامه نیمه رسمی الاهرام امروز (دوشنبه) گزارش داد که بازار مشترک اروپایی‌سندی بصوت یک بیانیه تهیه کرده که در آن از اسرائیل خواسته شده است تا تمام اراضی اعراب را که درجنگ ژوئن ۱۹۶۷ اشغال کرده است تخلیه کند .

متن‌سند

بازار مشترک در این مدرک ضمنا آمادگی خودرا برای ضمانت کردن ترتیباتی‌که بطور نهایی برای برقرار کردن صلح در خاورمیانه مورد قبول قرار گیرد ابراز کرده است .

الاهرام مدعی است که‌متن‌سند مذکور رابصورتیکه ماه گذشته در یکی از جلسات نمایندگان ۹ کشور عضو بازار مشترک در لندن تهیه گردیده بدست آورده‌است.

بطوریکه الاهرام گزارش میدهد ، هیئت اجرائیه بازار مشترک در آخرین فرصت تصمیم به خودداری از منتشر کردن سند مذکور گرفت و ترجیح داد منتظر بماند تاقبل‌ازانتشارمدرک مذکور نتایج‌سفرهای وزیران خارجه عده‌ای از کشور های اروپایی به خاورمیانه روشن شود .

« لویی‌دوگیرنگو » وزیر خارجه فرانسه‌که سرگرم دیدار از خاورمیانه است دیروز اظهار داشت که اگر از فرانسه دعوت شود این کشور در کنفرانس صلح اعراب و اسرائیل در ژنو شرکت خواهد کرد .

دیروز ، روزنامه البعث ، چاپ بیروت از اعراب تقاضا کرد که مبارزه بی‌امانی را علیه افزایش بهای نفت آغاز کنند .

این روزنامه که وابسته به حزب حاکم سوریه است ، در سرمقاله خود نوشته است : افزایش بهای نفت هزینه طاقت‌فرسائی را بکشورهای کم‌رشد وبکشور های عربی همسایه اسرائیل ، و نیز بدولت هائی که از لحاظ نظامی و اقتصادی بکشور های مذکور کمک‌میکنند تحمیل کرده است .

هزینه‌طاقت‌فرسا

البعث خاطرنشان کرده است که سکوت در برابر این‌وضع ، ناممکن است و درحالیکه بهای نفت نسبت بزمان جنگ اعراب ـ اسرائیل‌دراکتبر ۱۹۷۳، چهارصد درصد افزایش یافته نباید اجازه داد که افزایش های تازه موجب ترقی بیشتر در هزینه زندگی کشور های کم‌رشد بشود .

رادیو اسرائیل گزارش داد که روز گذشته‌فدائیان فلسطین دهکده « کلارا » در نزدیکی مرز های اسرائیل را گلوله‌باران کرده سه مسیحی لبنانی را کشته و سه نفر دیگر را زخمی کردند . مسیحیان زخمی شده در یکی از بیمارستانهای اسرائیل بستری شده‌اند .

وانس به‌سفرش درکشورهای عربی و اسرائیل پایان داد

سایروس وانس: مسئله فلسطین کانون اختلافات خاورمیانه است

دمشق ـ خبرگزاری فرانسه ـ سایروس‌وانس وزیر امور خارجه آمریکا امروز در پایان دیدار خاورمیانه دمشق‌را بسوی واشنگتن ترک میکند.

وانس بعد از ظهر دیروز از ریاض وارد پایتخت سوریه‌شد و اندکی بعد گفتگو های خود را با پرزیدنت حافظ‌اسد آغاز کرد. وانس از اسد بعنوان یک سیاستمدار برجسته یاد کرد.

در پایان این مذاکرات که‌سه ساعت طول کشید یک مقام‌رسمی سوری اظهار داشت که رئیس دیپلماسی امریکاپیامی از جانب جیمی کارتر به رئیس جمهوری سوریه تسلیم کرد. در گفتگو های اسد و وانس اوضاع‌خاور میانه بطور کلی و امکان برطرف کردن مشکلاتی که درراه برقراری یک صلح عادلانه در منطقه‌وجود دارد مورد بررسی قرار گرفت

وزیر امور خارجه امریکاتاکید کرد که ایالات متحده به‌تلاش‌برای پیدا کردن یک راه حل برای اختلافات موجود ادامه خواهد داد.

پرزیدنت حافظ اسد نیز بنوبه خود سه اصلی‌را که سوریه‌برای رفع بحران پیشنهاد می‌کندتشریح کرد.

ـ عقب نشینی اسرائیل ازکلیه سرزمین های غربی که در سال ۱۹۶۷ اشغال شده است.

ـشناسائی‌حقوق مردم‌فلسطین.

ـ پایان دادن بحالت جنگ‌بین اعراب و اسرائیل.

وزیر امور خارجه امریکاقل از دیدار با پرزیدنت حافظ‌است با همتای سوریه‌ای‌اش عبدالحلیم خدام جزئیات مسائل مربوط به خاورمیانه را بررسی کردند.

سایروس وانس هنگام ورود به‌دمشق پس از اظهار خوشوقتی از اینکه بخاک سوریه قدم‌گذاشته است گفت‌هدف‌مذاکراتش‌جستجوی یک صلح عادلانه و پایدار در خاورمیانه است و اضافه کردکه دیدارش از دمشق به تحکیم‌روابط دوستی سوریه و امریکا کمک خواهد کرد. وزیر امور خارجه امریکا امروز یک بار دیگر با عبدالحلیم خدام بگفتگو مینشیند و پس از آن وانس دمشق‌رابسوی واشنگتن ترک می‌کند.

سایروس وانس‌دیروز هنگامی که ریاض را بقصد دمشق ترک می‌گفت ضمن نطق کوتاهی در پایتخت عربستان سعودی تاکید کرد که مسئله فلسطین در قلب اختلافات خاورمیانه قرار داد، و تاکید کرد که درین موردکاملا بانظرات پرنس‌فهدبن عبدالعزیز ولیعهد و امیر سعود فیصل‌وزیر امور خارجه عربستان سعودی موافق است. وانس ضمن بحث ازدورنما های‌حل اختلافات‌خاور میانه خاطرنشان ساخت پیداکردن یک راه حل قابل قبول طرفهای درگیر با توجه بمشکلاتی که در این راه وجود دارد کار ساده‌و آسانی نیست.

وزیر امور خارجه امریکا ضمن اظهارخوشوقتی‌ازمذاکراتی که با رهبران عربستان سعودی انجام داده گفت.

پرنس فهد بن‌عبدالعزیز و دیگر مقامهای سعودی‌صمیمانه‌خواهان همکاری هستند و با امیدواری زیاد منتظر دیدار امیر فهد از ایالات متحده هستیم.

در قاهره پرزیدنت انورسادات در تفسیر دیدار اخیر وزیرامور خارجه امریکا از خاورمیانه ضمن مصاحبه باشبکه تلویزیون‌انگلیس گفت اسرائیلی ها از صلح‌میترسند و برخلاف مصر اسرائیل یک استراتژی صلح ندارد.

سادات تاکیدکردکه حاضراست برای امضای یک قرارداد صلح‌با اسرائیل و دیگر طرفهای درگیر به ژنو برود.

رئیس جمهوری مصردر مورد تشکیل یک کشور فلسطینی در ساحل غربی رودخانه اردن گفت لازم است قبل از تشکیل کنفرانس ژنو فلسطینی ها وملک حسین‌در باره اهمیت رشته هائی که میان این کشور جدید و اردن وجود خواهد داشت بتوافق برسند

سادات همچنین پیشنهاد کرد که شهر اورشلیم بین‌المللی اعلام شود.

اسحق رابین‌نیزدر یک‌مصاحبه تلویزیونی که از شبکه تلویزیون انگلیس انتشار یافت گفت اکثریت مردم اورشلیم یهودی هستند و این شهر باید همچنان پایتخت اسرائیل باشد. رابین درین حال گفت موافقت فلسطینی ها با تشکیل فدراسیونی با اردن که توسط سادات اعلام شده یک نشانه امیدوار کننده و یک گام مثبت در راه صلح است اما گام کافی برای پایان دادن به حالت جنگی در خاورمیانه نیست.

اخبار کوتاه جهان

فرار زندانی چپ‌گرایان

● سالوزو ـ ایتالیا ـ یونایتد پرس‌ـ یک‌زندانی چپ‌گرا که بجرم غارت مسلحانه در زندان سالوزو ،واقع در شمال شرقی ایتالیاپس میبرد، دیروز از زندان گریخت وباگرفتن پنج گروگان در آپارتمانی نزدیک‌بزندان درخواست صحبت باوزیر کشور و باپاپ پل ششم کرد تا درباره اوضاع زندان به آنها شکایت کند.

اندکی پس از فرار او، ۶ چپ‌گرای دیگر درزندان سالوزو دست‌بشورش زدند، و یك نگهبان زندان را گروگان گرفتند .

۱۲ قربانی برف

● بوفالو ـ نیویورك ـ آسوشیتد پرس ـ دیروز مقام‌های شهری در نیویورك اعلام کردند که میزان مرگ‌ومیر ناشی از یخبندان کولاك۲۸ ژانویه در بوفالو ،باکشف جسد مردی که هفته‌پیش یخ بسته بود به ۱۲ تن رسید. جسد این مرد ۵۱ ساله را چند پسر جوان که در میان توده‌های برف کنار آپارتمان‌شان بازی‌می کردند پیدا کردند .

خریداری قصر قرن دوازدهم

● پریگو ـ فرانسه ، آسوشیتدپرس ـ دیروز ، منسوبان غیث فرعون،امیر سعودی گفتند که وی یك قصر قرن سیزدهم فرانسه را به مبلغ ۵ میلیون‌فرانك (یك میلیون دلار) خریده است .ودر نظر دارد که برای تعمیر واصلاح آن۱۰ میلیون فرانك (۲ میلیون دلار) دیگر هم خرج کند.

تظاهرات علیه نیروی هسته‌ای

● بروکدورف ـ آلمان‌غربی ـ رویتر ـ مقامهای ایالتی بروکدورف ، دیروز گفتند که پلیس آلمان ۸۷ تن‌را در جریان تظاهرات عظیمی که علیه نیروی هسته‌ئی برپا شد بازداشت کرد ،و نیز مقدار زیادی مواد منفجره، از جمله کوکتل مولوتف، از تظاهرکنندگان بدست آورد .

هلموت اشمیت صدراعظم آلمان غربی ، روزپنجشنبه گذشته،دریك‌نطق‌تلویزیونی از آنهاکه در تظاهرات‌ضد نیروی هسته‌ئی شرکت می کنند ، درخواست کرده بود که از افراطی های خواستار اغتشاش کناره بگیرند .

عرفات باتشکیل کنفدراسیون اردنـ فلسطین موافقت کرده‌است .

اسرائیل بزودی جنگ پنجم را آغاز خواهد کرد ـ عرفات

نیویورک ـ خبرگزاری فرانسه ـ مجله تایم چاپ نیویورک در شماره این هفته خود نوشت که یاسرعرفات فکر تشکیل یک کنفدراسیون اردن و فلسطین‌را پذیرفته است.

بگزارش تایم این مطلب را پرزیدنت انور سادات در دیدار اخیر باسایروس وانس در میان گذاشته و گفته است که باتوافق سازمان آزادی بخش فلسطین‌مصر اکنون‌بابر قراری روابط رسمی بین فلسطین و اردن قبل ازتشکیل کنفرانس ژنو موافق است. این روابط ممکن است شکل یکنوع کنفدراسیون را داشته باشد.

بنوشته مجله تایم اسرائیلی‌ها نیز بنوبه خود اعلام داشته‌اندکه حاضرندحضور فلسطینی هارادر سر میز کنفرانس در میان اعضای هیئت نمایندگی اردن تحمل کنند.

در کویت یاسرعرفات رئیس کمیته اجرائیه سازمان آزادی‌بخش فلسطین اظهار داشت که دیدار اخیرسایروس وانس ازخاورمیانه به فلسطینی ها ارتباط نداشت و تاکنون هیچگونه تماس رسمی میان‌سازمان‌آزادی بخش فلسطین و امریکائیها حاصل نشده است معذلک ما بملت آمریکا اطمینان داریم.

عرفات‌که بتازگی از کشورهای عربی خط مقدم جبهه دیدن کرد گفت امیدی‌به‌کنفرانس ژنو ندارد و اطمینان دارد که اسرائیل برای اجتناب از بحران اقتصادی‌پنجمین جنگ اعراب و اسرائیل را آغاز خواهد کرد.عرفات گفت‌اسرائیل درشروع‌جنگ جدید درنگ‌نخواهد کرد و این جنگ درآینده‌ای نه چندان دور آغاز خواهد شد.

عرفات ضمن اشاره به تماس های فلسطین‌و اسرائیل کمبتازگی درمطبوعات خارجی از آنهابحث میشود گفت سازمان آزادی‌بخش فلسطین هیچگونه تماس رسمی‌با نمایندگان اسرائیل نگرفته است. معذلک بوجود تماس‌هائی میان سازمان فلسطین و برخی از شخصیتهای یهودی متمایل به فلسطین در باره تشکیل‌یک‌کشور دموکراتیک در فلسطین اعتراف کرد.

ضد صهیونیست

عرفات پس از تاکید این مطلب که فلسطینی ها ضد یهود نیستند بلکه ضد صهیونیست هستندفاش کردکه‌نتیجه تماس‌هائی که‌سازمان آزادی بخش با شخصیت های یهودی‌ضد صهیونیست گرفته بازگشت۴۶۰ خانواده یهودی به کشور های زادگاهشان در کشور های عربی بود.

عرفات همچنین شایعاتی راکه سازمان آزادی بخش فلسطین از شعارتاسیس‌یک کشور دموکراتیک فلسطین دست کشیده تکذیب کرد وگفت کورت والدهایم دبیر کل سازمان ملل‌متحد بخاطر اشتباهی که در این مورد کرده از وی پوزش خواسته است.

عرفات در جای دیگر گفت شورای‌ملی (پارلمان فلسطین) در اجلاس‌آینده ۳۶۵ عضو خواهد داشت که شش نفر آنها نماینده ارتش آزادی بخش فلسطین و پانزده نفر از سازمان های خلق فلسطین خواهند بود.

شورای قبلی فلسطین از۱۸۴ عضو تشکیل میشد.عرفات‌توضیح داد که شورای ملی فلسطین که درقاهره تشکیل میشود یک‌هیئت رئیسه جدید برای سازمان آزادی بخش فلسطین انتخاب خواهد کرد.

رهبر فلسطین در باره اوضاع مناطق جنوبی‌لبنان‌گفت‌که‌اسرائیلی ها به توسعه طلبی در جنوب لبنان‌زیرپوشش نیروهای محافظه کار لبنان ادامه میدهند و باین ترتیب اوضاع در مرز های‌لبنان و اسرائیل هر لحظه ممکن است منفجر شود.

آشتی‌اردن ـ فلسطین

در اورشلیم ایگال آلون ضمن گزارشی‌که‌به‌هیئت دولت اسرائیل داد تاکید کرد که امریکا با تشکیل یک کشور فلسطین مستقل بین اسرائیل و اردن مخالف است.

الون همچنین گفت که سایروس وانس بوی گفته است امریکا تاوقتی که سازمان آزادی بخش فلسطین اسرائیل را برسمیت نشناسد از شناسائی این سازمان خودداری خواهد کرد.

نخست وزیر اسرائیل درهمین جلسه‌اظهار داشت که امریکائیها ومصریهااکنون اطمینان یافته‌اند که تشکیل کنفرانس ژنو در پایان ماه مارس امکان پذیر نخواهد شد.

در کویت روزنامه الانباء نوشت که اردن و سازمان آزادی بخش فلسطین‌بزودی بطور رسمی‌آشتی خواهند کرد.

بنوشته این روزنامه هدف دیدار اخیر یاسرعرفات از کشور های عربی فراهم کردن زمینه دیدار رئیس سازمان آزادی بخش فلسطین باملک حسین پادشاه اردن بود.

شخصیت های عرب با ملك خالد در لندن ملاقات کردند

لندن ـ آسوشیتدپرس ـ ملك خالد پادشاه عربستان سعودی که در لندن بستری و تحت درمان است دیروز برای اولین بار پس از عمل جراحی که برای علاج بیماریش انجام گرفته است فرصت یافت تاچند شخصیت برجسته دنیای عرب رادرکنار بالین خود ملاقات کند. یکی‌ازعیادت کنندگان پادشاه عربستان سعودی در روز گذشته‌شیخ‌عیسی‌بن‌سلیمان‌الخلیفه امیر بحرین‌و یکی دیگراز عیادت کنندگان ،ولیعهد و نخست‌وزیر کویت، شیخ احمد الجابرالصباح بودند .

یك سخنگوی پادشاه عربستان سعودی دیروز اظهار داشت که امیر بحرین وولیعهد ونخست‌وزیر کویت اختصاصا برای عیادت ملك خالد با هواپیما به‌لندن آمده‌اند. روز شنبه گذشته روزنامه گاردین چاپ لندن گزارش داده‌بود که به علت عفونتی که‌در استخوان موضع بیماری پادشاه عربستان سعودی حادث گردیده انجام عمل جراحی روی وی به تاخیر افتاده است‌ولی سفارت عربستان سعودی در لندن گزارش گاردین راتکذیب کرد.

در قاهره‌انورسادات‌رئیس‌جمهور مصر بوسیله تلفن باملك خالد تماس گرفت و ازاو احوالپرسی کرد. این گزارش را خبرگزاری مصری خاورمیانه منتشر کرده است .

ملک خالد پادشاه عربستان‌سعودی (سمت‌چپ)که‌در بیمارستان«ولینگتون» لندن‌در حال بهبودی از عمل‌جراحی است‌که‌روی پای‌او انجام شد دیروز با «احمدالجابرالصباح» امیر کویت که بخاطر عیادت از وی به لندن‌رفته است‌ملاقات‌کرد.سخنگوی بیمارستان گفت: حال پادشاه عربستان پس از عمل جراحی‌موفقیت‌آمیز رو به بهبود است. «عکس رادیوئی آسوشیتدپرس»

۱۱۸ تن درعراق به‌اتهام شرکت درتوطئه کربلا تحت بازجوئی قراردارند

درشورشهای ضددولتی کربلا ونجف سه‌تن کشته‌شدند

قاهره ، یونایتدپرس ـ خبرگزاری خاورمیانه ،دیروز اعلام‌کرد که مقامهای انتظامی عراق ۱۱۸ تن را باتهام‌شرکت در شورش های ضد دولتی که در جریان برگزاری مراسم مذهبی اوایل ماه جاری در کربلاـ موصل و نجف روی داد، مورد بازپرسی قرار داده‌اند .

همین خبرگزاری به نقل از اعلامیه منتشره از رادیوی بغداد گفت که عده کثیردیگری که بی‌گناهی‌شان ثابت شد ، آزاد شدند .

وزارت کشور عراق گناه شورش‌ها را بگردن « جمعی خائن واجیر» انداخت که بیک مقر پلیس حمله کرده‌و مقداری مواد منفجره را در جریان برگزاری مراسم‌مذهبی در کربلا در حرم مطهر حسین (ع) کار گذاردند .

خبرگزاری خاورمیانه افزوده است‌که‌در شورشهای مذهبی اخیر در شهر های‌مقدس‌کربلا و نجف سه تن کشته شدند.

رئیس جمهوری ونزوئلا دریافت پول از «سیا» را تکذیب کرد

گزارش نیویورک ـ تایمز توطئه علیه «اوپك» بوده است

کاراکاس‌ـونزوئلا،آسوشیتدپرس‌ـ دیروز مقامهای رسمی‌ونزوئلا این گزارش روزنامه‌آمریکائی‌نیویورك تایمز راکه کارلوس آندرس‌پرز رئیس جمهوری ونزوئلا از جمله رهبرانی بوده که ازسیا» پول میگرفته تکذیب کردندسفیرونزوئلا در واشنگتن گفت‌که این گزارشها قسمتی از توطئه‌علیه «اوپك»است.

گزارش نیویورك تایمز حاکی از این بوده که «پرز» در زمان تصدی بروزارت کشور ونزوئلااز «سیا» پول میگرفته است .

سفیر ونزوئلا در واشنگتن ، بدستور پرزیدنت‌پرز، ضمن‌انتشار بیانیه‌ئی که‌به‌خبرگزاری‌آسوشیتد پرس در واشنگتن داد، گزارش نیویورك تایمز را کاملا جعلی‌و عاری از حقیقت خواند .

در این بیانیه خاطر نشان‌شده است که پرزیدنت پرز، مستقیم یا غیر مستقیم خواه برای منظور های شخصی یابرای‌مقاصدحکومتی از «سیا» پولی نگرفته است .

۵۰ سیاهپوست توسط ملی گرایان رودزیا ربوده‌شدند

سالیسبوری ـ یونایتدپرس ـ یك روزنامه رودزیایی دیروز گزارش دادکه در حدود ۵۰نفر از سیاه پوستان این کشورروز جمعه گذشته بوسیله چریکهای هم‌نژاد خود ربوده شده‌اندواینکار در روزی صورت گرفته که نیرو های امنیتی‌رودزیا شروع‌به‌عملیات ضد چریکی دوروزه‌ای درسرزمین همسایه «بوتسوانا» کرده‌بودند .

بطوریکه روزنامه رودزیایی «ساندی میل» گزارش میدهددر وقایع روز جمعه گذشته ۴۷ نفر از سیاه پوستان را چریکهای زیمبابوه در ناحیه گواندا واقع در ۱۲۸ کیلومتری غرب مرز بوتسوانا ربوده‌اند و در حدود ۱۲ سیاه پوست دیگررا نیز در روز های قبل از آن ربوده بودند .

حمله ارتش رودزیا به مرز بوتسوانا، مصادف باشدت یافتن فعالیت چریکهای آفریقایی‌برای گرد آوردن‌وبسیج‌کردن داوطلبان تازه نفس برای شرکت‌در عملیات چریکی «اتحادیه خلق آفریقا »به رهبری «جوشوانکومو» است ،

از شروع سال جاری میلادی تاکنون حداقل ۶۰۰ نفر ازمیاه پوستان رودزیا بوسیله چریکهای «زیمبابوه» به «بوتسوانا » و از آنجا به «زامبیا » برده شده‌اندتا در شمال این کشور آموزشهای چریکی ببینند .

منابع نظامی رودزیا اظهارنظر میکنند که گروه‌تحت‌رهبری‌نکومو (اختصارا مزاپو») ظاهرا درتلاش است تا باگرد آوردن داوطلبان بیشتر برای‌جنگهای چریکی‌قوای خودرا بصورتی تقویت کند که‌تاب رقابت باگروه نیرومندتر مزانو » را داشته باشد . چریکهای گروه اخیرالذکرازپایگاههای«موزامبیك» در نزدیکی مرزشرقی رودزیابرای عملیات خود علیه این کشور استفاده میکنند .

رژیم ایدی‌امین اعتراف کرد :

اجساد اسقف ودووزیر مخفیانه‌دفن شد

«کانون بورژه» دبیر کل کنفرانس کلیسا های آفریقا عمل رژیم ایدی امین‌در کشتن یک اسقف و دووزیر اوگاندایی مخالف را محکوم کرد و گفت دنیابایددر واکنش نسبت به‌این کشتار ها ایدی امین را از جامعه بشری منزوی سازد.

عکس رادیوئی آسوشیتدپرس

نایروبی ـ یونایتدپرس ـدولت اوگاندا دیروز اعتراف کرد که اجساد اسقف کلیسای آنگلیکان ودونفرازوزیران‌اوگاندا که‌چهارشنبه شب گذشته به قتل رسیده‌اندروز شنبه (پریروز) مخفیانه به خاك سپرده شده است ولی مقامات اوگاندایی مدعی هستند که‌این عمل به‌تقاضای بازماندگان‌مقتولین صورت گرفته است .

کامپالا دیروز ارتباطات تلفنی‌و تلکس رابین خودوکنیا قطع کردو هدفش از اینکار ظاهرا متوقف کردن جریان اطلاعات مربوط به اوضاع اوگاندا و جلوگیری ازدرز کردن آن به‌کشور همسایه کنیا و سایر ممالك دنیای خارج‌است.

رادیوی دولتی کامپالا دیروز سکوت سه روزه خودرا در این مورد که چه برسر اجساد اسقف و دو وزیر مقتول آمده است شکست‌واعلام کردکه طبق‌تقاضای خانواده های مقتولین اجساد آنان در نزدیکی شهرهای زادگاهشان به‌خاك‌سپرده‌شده‌وسپس‌بازماندگان مقتولین از دولت اوگاندا بخاطر اینکه ترتیب دفن افراد مقتول‌را داده است سپاسگزاری کرده‌اند.

اطلاعاتی که بعدا بدست‌آمده است نشان میدهد هیچیك از بازماندگان سه شخصیت مقتول در دفن اجساد آنان شرکت‌ی حضور نداشته‌اند و به هیچکس اجازه داده نشده است تااجساد را قبل ازدفن شدن مشاهده کنند. این نکته باعث تقویت بیش از پیش‌شایعاتی گردیده که‌درسراسر جهان برسرزبانهاست و حکایت از این دارد که سربازان ارتش‌و ماموران امنیتی حکومت ایدی امین رئیس جمهور اوگاندا اسقف کلیسای آنگلیکان و دو وزیری را که چهارشنبه شب گذشته کشته شدندبطرزبسیاربیرحمانه‌ای به‌قتل رسانده وبادفن کردن‌پنهانی اجساد شخصیتهای مذکور در حقیقت نخواسته است‌اجازه دهد که هیچکس آثار ضرب و جرح را برپیکر های‌بیجان افرادمذکور مشاهده کند .

بیماریهای عفونی
جلد اول
تالیف
دکتر محمدعلی مولوی
دکتر سعید شفیعی
شماره ۱۵۸۸
مراکز فروش
فروشگاه شماره ۱ خیابان غربی دانشگاه (۲۱ آذر)
فروشگاه شماره ۲ خیابان شاهرضا ایستگاه لاله‌زار
فروشگاه شماره ۳ امیرآباد شمالی خیابان شانزدهم مؤسسه انتشارات
ناشر : مؤسسهٔ انتشارات و چاپ دانشگاه تهران

از چهار گوشه جهان

ابوظبی ۱۳۵ «رخنه‌گر» رابازداشت کرد

ابوظبی، رویترـ روزنامه نیمه دولتی «الاتحاد» چاپ ابوظبی دیروز گزارش دادکه ابوظبی ۱۳۵تن «رخنه‌گر» را بازداشت کرده و آنهارا بجرم ورود غیرمجاز بامارات‌متحد عرب محاکمه خواهد کرد. همین روزنامه نوشته است که این عده با ۱۰ قایق موتوری از یک کشور همسایه که نام آنرا مکتوم نگه‌داشته، به‌امارات متحده عرب آمده بودند.

«الاتحاد» بنقل از «خلفان خمیس»، معاون وزارت کشور گفت‌که نگهبانان ساحلی رخنه‌گران را توقیف ، و قایق های آنها را ضبط کرده است .

سریال «ریشه‌ها» رکوردهای تلویزیونی را شکست

مونت‌کارلو ـ یونایتدپرس ـ سریال فیلمهای تلویزیونی دراماتیک «روتز» (ریشه‌ها) دیروز در جشنواره بین‌المللی فیلم های تلویزیونی در مونت‌کارلو تمام رکوردهای متعلق به آثار مشابه آمریکائی را شکست ولی علیرغم این موفقیت بمرحله‌ای که‌بتواند جایزه‌ای در هفدهمین جشنواره بین‌المللی فیلم های تلویزیونی درکان کسب کند چندان نزدیک نشد .

هیئت داوران بین‌المللی جایزه نقره‌ای را برای ارائه‌بهترین برنامه دراماتیک به فیلم ماریو وجادوگر ـ از ساخته های چکسلواکی اعطا کردند .

به عقیده منابع نزدیک به جشنواره شبکه تلویزیونی «ا.بی.سی» دراین جشنواره مرتکب اشتباهی تاکتیکی شدچون به‌فکر نیفتاد که‌یکی از اعضای هیئت‌مدیره خودرا به مونت‌کارلو بفرستد تادرباره سریال «ریشه‌ها»، توضیحی راکه مورد نیاز بود ارائه کند. ازاین سریال تنها قسمت اول آن در جشنواره مونت‌کارلو نمایش داده شده است .

بیوه چرچیل میراث خانوادگی رافروخت

لندن، آسوشیتدپرس ـ دیروز، وینستون چرچیل، نوه سروینستون چرچیل، نخست‌وزیر بریتانیا در زمان جنگ‌جهانی دوم ، گفت که بانو اسپنسر چرچیل بیوه ۹۱ ساله پدر بزرگش مقدار زیادی از میراث خانوادگی‌شان را برای تامین هزینه‌های سنگین خانواده فروخته است .

وقتی که خبرنگاران درباره حراج آثار نقاشی پدربزرگش که‌در ماه آینده صورت می‌گیرد، ازاو پرسیدند، گفت:«من‌اطمینان دارم‌که پدر بزرگم گمان میکردکه همسرش پس‌از مرگ‌او آسایش کامل خواهد داشت، اما تورم اقتصادی‌و مالیات‌سنگین،و کاهش قدرت خرید پول‌دربریتانیا بقدری شدید وفزاینده است که‌هزینه خانوادگی مارا تامین نمی‌کند.»

خطر گردباد ها و طوفان ها بطریق «ویدئو»

هنگ‌کنگـ آسوشیتدپرس ـ رصدخانه سلطنتی هنگ‌کنگ سیستم ضبط پیچیده و پیشرفته‌ای بطریق «ویدئو» درتاسیسات خود نصب کرده است‌که درنوع خود درجهان بی‌نظیر است استفاده از این سیستم اجازه خواهد داد تا به‌مطالعه وردیابی تکوین وحرکت وگسترش گردبادها وطوفانها کمک شود .

سیستم مذکور که‌در انگلستان طبق مشخصات توصیه‌شده از طرف رصدخانه سلطنتی هنگ‌کنگ ساخته شده مرکب از دستگاهی برای ثبت وضبط بطریقه ویدئو میباشد وقادر است پژواکهایی راکه ناشی ازپیدایش وحرکت طوفانها وگردبادهای گرمسیری ویا بارانهای سنگین طوفانی است وبوسیله دستگاه رادار رصدخانه کشف میشود برروی نوار ضبط کند .

براثر نشت‌گاز ۲۵۰۰ تن در آرژانتین مسموم شدند

ریودوژانیرو ، یونایتدپرس ـ دیروز، نزدیک به ۲۵۰۰ تن براثر نشت گاز ازموتورخانه یک استخر آب گرم به یک باشگاه شبانه واقع درکرانه خلیج ریو، مسموم و مجروح شدند. دراین باشگاه‌ساحلی عظیم بیش از بیست هزار تن ۱۶ ساعت برقص سنتی «سامبا» سرگرم بودند، آنها جشن چهار روزه‌ئی همراه کارناوال سالانه‌شان را برگزار میکردند.

دراین حادثه ۴۵۰ تن از زخمی‌ها که حالشان وخیم بوده، به‌بیمارستان‌ها اعزام شدند کارناوال و جشن چهار روزه‌امسال از بعدازظهر شنبه گذشته، پس از انتخاب سلطان چاقی، که مردی بوزن ۱۸۱ کیلو گرم بوده، آغاز شد .

مدرسه‌عالی خدمات جهانگردی واطلاعات
آگهی ثبت نام ازافراد ذخیره رشته‌های هتلداری وجهانگردی

باطلاع میرساند ، بترتیب نمرات رجحانی تعداد پنج‌نفر برای‌رشته های هتلداری و جهانگردی از بین افرادی که‌اسامی آنان ذیلا درج میگردد ثبت نام مینماید داوطلبین راس ساعت ۱۰ صبح روز شنبه ۷ر۱۲ر۲۵۳۵ به‌اداره‌آموزش این مدرسه عالی مراجعه نمایند .

اسامی افراد ذخیره در رشته جهانگردی

۱ـ حلیمه‌بیگم مفیدیان
۲ـمحمدابراهیم رحیمی
۳ـ فرنگیس ابراهیمی‌توفیقی
۴ـ یداله سبزواری
۵ـ نوشین محمدعلی‌مزلقانی
۶ـ شهناز وکیلی‌شاهمیر
۷ـ خورشید سلطانی
۸ـ جلیل ظفرخواه
۹ـ جعفر بهمنی
۱۰ـ احمد مقداری
۱۱ـ فرزانه خرازی‌پاکدل
۱۲ـ منصور روستائی
۱۳ ـسیدمحمد فاطمی‌بادی
۱۴ـ سیمین فرزادمتین
۱۵ـ هاشم ربانی

اسامی افراد ذخیره در رشته‌هتلداری :

۱ـ ناصر کوکبی
۲ـ نصرت گنجینه
۳ـ طیبه شاهرخی‌نژاد
۴ـ علی برومند
۵ـ مریم حاجی‌حسن
۶ـ کاظم حجت‌انصاری
۷ـ محمود مظفری
۸ـ مهدی نبی
۹ـ ابراهیم ترحمی
۱۰ـ پروین مرادمند
۱۱ـ میترا جعفری‌پورقزوینی
۱۲ـ منیرالسادات سید جعفر
۱۳ـفریده گل‌عنبر
۱۴ـ جواد اکبریان
۱۵ـ سیدحسن موسوی چالکیاسری

م‌الف ۲۷۹۷۲

اخبار داخلی

از گروه گزارش سازمان شهرستانهای روزنامه اطلاعات

جزئیات عملیات ۲۲ تروریست مذهبی

کیفرخواست ۴۸ صفحه‌ای دادستان علیه متهمان و علل تشکیل گروه ترور ووحشت

مردم قهدریجان از ترس گروه ترور حاضر به ادای شهادت نبودند

از روزی که حجت‌الاسلام شمس‌آبادی بطرز فجیع در اصفهان کشته شد و با قتل وی پرده از راز گروه تروریست مذهبی وموجودیت آنها بمکنار رفت، برای مردم دو سئوال مطرح شد :

۱ـ چرا گروه‌تروریست مذهبی بوجود آمد ؟

۲ـ چرا دست به آدمکشی زد ؟

کیفرخواست دادستان اصفهان علیه متهمان که از محتویات برگ برگ پرونده برداشته شده و با توجه به کلیه مسایل قضایی و حقوقی در ۴۸ صفحه تهیه‌شده پاسخ این‌سئوال به خوبی گنجانده شده است .برای اطلاع خوانندگان عزیز بهتر دانستیم به جای شرح و تفصیل ماجرا چکیده‌ای ازکیفرخواست را که ضمنا روشنگر حوادث پنهان و آشکار و عملیات گروه تروریست مذهبی است، درج کنیم تا پاسخ سئوالات مطروحه برای خوانندگان نیز باشد :

برای شناخت هرچه بیشتر هر حادثه ، لازم است که عوامل بوجود آورنده و استعداد و میزان پذیرش‌محیط عمل و اثرات‌آن ، موردمداقه وبررسی قرار گیرد . از این نظر لازم است‌که وضع‌اجتماعی کیفیت اخلاقی‌و مذهبی وطرز تفکر کسانی که دست های خویش را به خون آلوده ساختند ، مورد مطالعه‌واقع شود .

موقعیت قهدریجان

قریه قهدریجان ، با داشتن جمعیتی بالغ بر بیست‌هزارنفر و سرزمینی آباد و حاصلخیز از دیرباز تاکنون ، حوادث خونینی را پشت سرگذاشته‌و جنایاتی را ثبت کرده که در نتیجه در اذهان مردم استان اصفهان ، نام قهدریجان با خونخواری و آدمکشی‌مترادف است .

مرتکبین این پرونده اعمال ارتکابی خود را چنان ساده وبدون ترس و واهمه‌بازگو میکنند که‌گویی قصه‌کودکانه‌ای نقل مینمایند .

خونریزی و اقدام به‌جنایت در میان این عده به آن پایه است که هیچکس را جرات‌و جسارت این نیست که در صورتی که اطلاعاتی‌هم داشته باشد ، پرده از اعمال خلاف کسی بردارد ، زیرا یقین‌دارد که به لحاظ ادای شهادت ، خون خود یا فرزندانش‌ریخته و زندگانیشان به آتش‌کشیده میشود .

از مجموع تحقیقات انجام شده آشکارا این‌نتیجه حاصل میگردد که محرک اصلی این جنایت برای اینکه بتواند عده‌ای را آماده ارتکاب جرم کند وبا هر اشاره‌ای آنها را به سویی بکشاند ، از جرقه نفرت وکینه‌استفاده کرده و از حربه مذهب سود جسته است تا بهتر بتواند جنایاتی را در زیر هاله‌ای‌از تعصبات مذهبی توجیه کند . کارگردان این حوادث ، درلباس دین‌وعقیدت در اذهان جمعی بی‌خبر وغیر مطلع ،چنان رخنه کردو چنان با آنان محشور شدکه درطول مدتی کوتاه توانست حوادث خونینی را بوجود آورد و بی‌گناهانی را به خاک‌وخون بکشاند .

مغز متفکر گروه ترور

از چند سال پیش ، سید مهدی هاشمی اهل و ساکن قهدریجان ،که زمانی طلبه‌بود در ظاهر به عنوان هدایت و ارشاد مردم در امور مذهبی و انجام خدمات اجتماعی از قبیل ساختن آب انبار و راه‌و غیره و در باطن به قصد ارتکاب جنایات مورد نظر عده‌ای را دورخود جمع کرده و در جلسات عمومی بحث از نماز و روزه وکمک، به میان‌جمعی خاص از مردم قهدریجان صحبت از کشتن ، از بین بردن فسادمی کند و با امر به معروف ، بیشتر روی نهی از منکر تکیه دارد .

سه‌سال پیش ، عده‌ای که صورت های خودرا بسته بودند، راه را بر مرحوم سید اسماعیل حسنی روحانی نجف آبادی می بندندو از اوسئوال میکنند که چرا در ردکتاب«شهید جاوید» سخن گفته است! ودر پی این سئوال اورا با چند ضربه مجروح می کنندکه بعد هم بدنبال آن ضربه ها، او می میرد.

شبی‌سید مهدی هاشمی، چهار نفر به‌اسامی قربانعلی حمزه زاده، حسین مرادی، عباسعلی رحیمی و امیر قلی حمزه زاده‌را درخانه حسین مرادی جمع کرده وبظاهرتحت‌این عنوان‌که رمضان مهدیزاده‌بازنان، رابطه نامشروع دارد ومفسده‌جو است و فساد، بایداز بین برود ، دستور قتل‌او راصادر می کند. حال آنکه‌حقیقت غیر از این بود. مهدیزاده که قبلا بااین‌گروه رفت‌و آمدداشته،

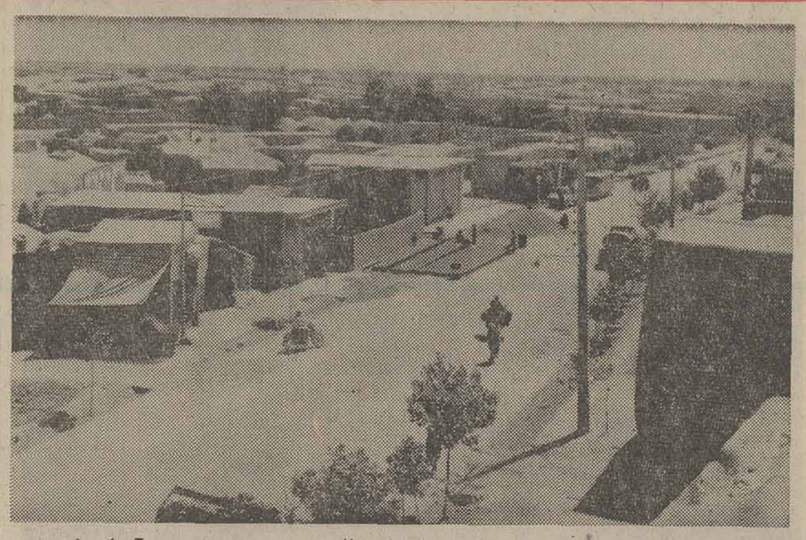

اینجاقهدریجان استروستایی سرسبز و خرم که نطفه ترور و وحشت در آنجا ریخته شد و به اصفهان کشید .

از مدتی پیش ، از آنها کنار کشیده بود و همه‌جا از اعمال ورفتار آنها انتقاد میکرد و آن هارا به‌باد تمسخر میگرفت.

قربانعلی حمزه زاده بعنوان اینکه‌خواب مانده در ساعت مقرر درمحل موعود حاضر نمیشود و سه نفر بعدی نیمه شب وارد موتورخانه آب قهدریجان می شوند و مردی را که در خواب بود، باضربه‌های قداره میکشند. آنها با گذراندن این راه و آماده ساختن‌افراد تعلیم دیده، به سراغ کسانی میروند که بحکم ایمان و عقیده ، در شهر با آنها مخالفت کرده‌اند.

قرعه مرگ

اینبار قرعه‌مرگ بنام شیخ قنبر علی صفر زاده‌می‌افتد، چرا اورا کشتند؟ چون این مرد بلحاظ داشتن شهامت اخلاقی و تربیت خاص مذهبی، علنا با آنها ازدر مخالفت‌درآمده بود و برای اینکه بساط تبلیغاتی آنان را برچیند ، جریان فعالیت تبلیغاتی آنان رابا علمای مذهبی شهر اصفهان ، از جمله حجت‌الاسلام شمس‌آبادی در میان گذاشته بود.

متهمین از چندی پیش درصدد از میان بردن حجت‌الاسلام شمس آبادی و شاگرد او شیخ قنبر علی صفر زاده برآمده بودند.

چراکه یکبارطعم تلخ اقدامات مرحوم شمس آبادی را چشیده بودند.

روزی حجت‌الاسلام شمس آبادی بااطلاع قبلی شیخ قنبر علی به قهدریجان دعوت‌می‌شود و همان روز به مسجد میرود. واعظی رابه منبر میفرستد تادر مورد مندرجات کتاب « شهید جاوید » سخنرانی کند. در نتیجه۸۰ درصد مردمی که در مسجد اجتماع‌کرده بودند، باشنیدن یک جلسه سخنرانی مذهبی‌از همان روز،از اطراف سید مهدی هاشمی‌متفرق میشوندواین امر بیش از هرچیز، آنهارا ناراحت میکند. و آنها نیز تصمیم میگیرند با از میان بردن حجت‌الاسلام شمس آبادی وشیخ قنبر علی صفر زاده، انتقام خود را بگیرند.

آنچه مسلم است،اینکه ساعت چهار و پانزده دقیقه بامداد روز چهارشنبه ۱۸ فروردین ماه ۲۵۳۵ هنگام اذان صبح آقای شمس آبادی و همسرش ازمنزل خارج میشوند و خانه رابسوی مسجد طیارترک میکنند.

آنهاچند قدمی طی نکرده‌بودند که اتومبیلی را پشت سرشان می بینند.

چند لحظه بعد ،اتومبیل کنار آنها توقف میکند و راننده می گوید آقا بفرمایید سواربشوید وهیچ تعارفی به همسرش نمی کند.

آقاسوار میشود واتومبیل از محل دور میشود و آن ها حجت الاسلام شمس آبادی را با بادستمال خفه میکنند.

معرفی متهمان

دادستان اصفهان بنا بمراتب‌و باتوجه‌به سایر محتویات پرونده متهمین پرونده را به شرح زیر، معرفی کرده است:

● ۱ـ محمد حسین جعفرزاده قهدریجانی فرزند قاسم اهل و ساکن قهدریجان شغل‌دانشجوی دانشگاه‌اصفهان ـ رشته زمین شناسی ـسال دوم ، سن ۲۳سال ، باسواد، مسلمان ، ایرانی ، متاهل ، بدون فرزند ، بازداشت موقت از تاریخ ۲۵ر۵ر۳۵ ـ متهم‌به ربودن و قتل شمس‌آبادی و نیز متهم به ۸ بار شرکت در شروع به ربودن به منظورقتل شمس‌آبادی.

● ۲ـ اسداله شفیع زاده فرزندحیدر علی اهل و ساکن قهدریجان ، شغل: دارای‌شعبه نفت فروشی ، ۲۷ ساله‌باسواد مسلمان ، ایرانی ، فاقدسابقه محکومیت کیفری ، متاهل ، دارای فرزند بازداشت موقت از تاریخ ۸ر۲ر۳۵ متهم به ربودن و قتل حجت‌الاسلام شمس آبادی است و نیزمتهم به هشت بار شرکت در شروع به ربودن به قصد قتل شمس آبادی ورانندگی بدون‌پروانه است .

● ۳ـ محمد اسماعیل‌ابراهیمی قهدریجانی فرزند عزیزاله‌اهل وساکن قهدریجان شغل‌مکانیک سن ۲۸سال ، بیسواد،مسلمان ایرانی فاقد سابقه محکومیت کیفری ، متاهل دارای چهار فرزند ، بازداشت موقت ،از تاریخ ۲۵ر۲ر۳۵ متهم است به هشت بارشرکت در شروع به ربودن به قصد قتل و رانندگی بدون‌پروانه.

● ۴ـ حسین مرادی فرزند مهدی ،اهل‌وساکن قهدریجان کشاورز ،سن ۲۴ سال ، مسلمان ، ایرانی ، فاقدسابقه موثر محکومیت کیفری،دارای همسر و یک فرزند ،بازداشت موقت از تاریخ ۵ر۳ر۳۵ ۱ متهم است به ربودن قتل شیخ قنبرعلی صفرزاده.

بقیه در صفحه ۴

تشکر و قدردانی از پزشکان معالج

بدینوسیله از زحمات بی‌دریغ پزشکان بیمارستان‌بوعلی‌سینا آقایان دکتر ایرج فرهادی و دکتر اسماعیل فانی‌حق در مورد جراحی فرزندم ازمرگ حتمی نجات‌یافته لازم میدانم از انساندوستی‌پزشکان فوق‌تشکر نمایم. **ولی‌اله بیات**

کاشی درجه‌یک ایتالیائی
مترمربع ۸۸ تومان
کاشی درجه‌یک ایتالیائی دربیش از ۲۴ طرح و رنگهای متنوع مترمربع ۸۸ تومان بفروش می‌رسد.
بازرگانی شکوبی
خیابان خارک شماره ۱۲ طبقه دوم تلفن ۶۴۴۳۶۴

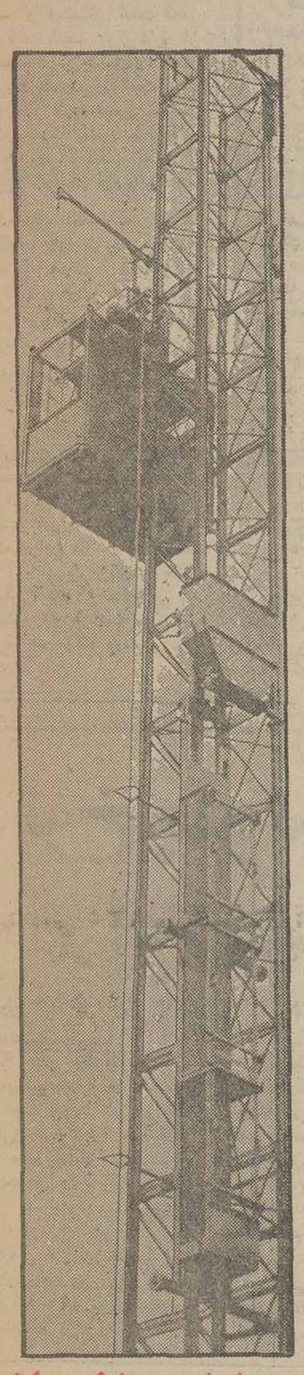

آسانسور عملیات ساختمانی
بتون ـ مصالح ـ نفر
آسانسور ویکام برای حمل نفر، انتقال بتون و رساندن مصالح ساختمانی به ارتفاع
* باظرفیت مختلف از ۱۰۰۰ کیلو (۱۲ نفر) تا ۱۶۰۰ کیلو (۲۰ نفر).
* با دو سرعت کم وزیاد و قابل کنترل از داخل کابین.
* در مدلهای یک کابینی و دو کابینی
* نصب آسانسور ویکام با قطعات پیش ساخته به آسانی انجام میپذیرد و برای انتقال هر نوع‌مصالح ساختمان ادوات مخصوص دارد .
متخصصین شرکت ساپروماک آماده توضیحات بیشتر میباشند .
شرکت ساپروماک :
خیابان روزولت نبش فریا شماره ۱۷۴
تلفن: ۸۳۵۲۸۲ ـ ۸۳۱۰۶۵ ـ ۸۳۱۰۵۳

اطلاعات بانوان
سه‌شنبه‌ها منتشر
میشود

زندگی بامحصولات خانگی هات‌پوینت زندگی امروزیست

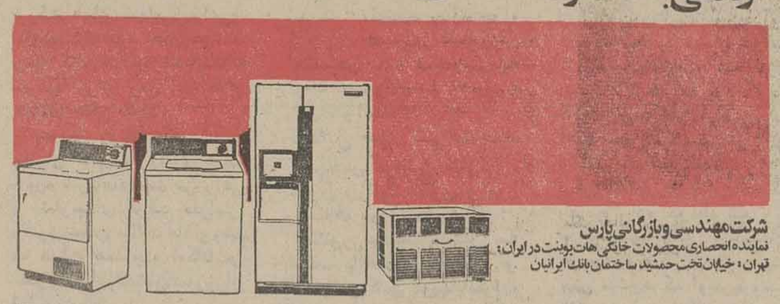

شرکت مهندسی وبازرگانی پارس
نماینده انحصاری محصولات خانگی هات‌پوینت در ایران:
تهران: خیابان تخت جمشید ساختمان بانک ایرانیان
Hotpoint
هات پوینت باسرویس مجهز در سراسر کشور . تلفنهای: ۹۶۳۳۸۱ـ۹۵۳۷۲۹ـ۶۶۸۶۹۱ـ۹۵۷۲۵۳ـ۹۵۳۹۲۹

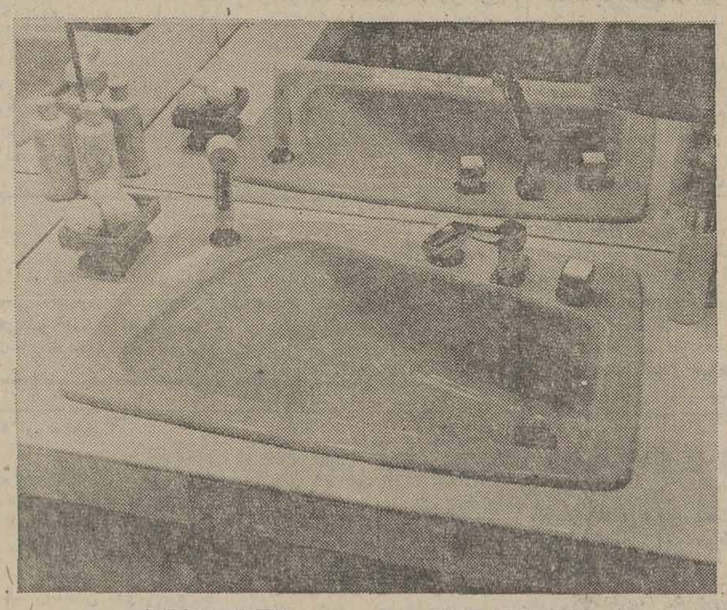

KOHLER OF KOHLER
کُهلر آمریکا
با بیش از ۱۰۰ سال سابقه
لوکس ترین لوازم بهداشتی ساختمانی جهان را عرضه میکند
کُهلر لوکس ـ شیک ـ مناسب
کُهلر لوازم بهداشتی برای ویلا ـ آپارتمان ـ هتل ـ بیمارستان .
کُهلر هرنوع سینک برای آشپزخانه
کُهلر در ۱۶ رنگ جالب و استثنائی
کُهلر با شیرآلات کرمه وطلائی بسیار زیبا
موجود در تهران
نماینده رسمی: شرکت صنایع حرارتی ـ بلوار الیزابت شماره ۱۶۶ ـ تلفن ۶ـ۶۵۸۱۷۲

تعمیر و تعویض کننده هر نوع آشپزخانه فلزی
۸۴۳۷۷۹

SULIRAN
سولیران
بزرگترین وباتجربه ترین تولیدکننده اسکلت فولادی پیش ساخته درخاورمیانه
انبار ـ کارخانه ـ آشیانه هواپیما ـ سالن ورزشی ـ مرغداری ودامداری ـ سردخانه
شرکت سهامی عام ساختمانهای فولادی ایران
(وابسته به گروه صنعتی بهشهر)
تهران ـ جاده جنوبی کرج کیلومتر ۲۲ ـ خیابان سولاکام تلفن: ۴ ـ ۹۵۴۷۴۱

اطلاعات ونیازمندیهای عمومی

نرخ ارز

نرخ فروش امروز ارزها

یك دلارآمریکا ۷۵ر۷۰ریال. یك دلار کانادا ۶۹ ریال .یك لیره انگلیس ۴۰ر۲۱ ریال . یك مارك آلمان غربی ۶۵ر۲۹ ریال .یك‌فرانك سوئیس ۲۵ر۲۸ ریال . یك فرانك فرانسه ۲۵ر۱۴ ریال . یکصد فرانك بلژیك ۸۰ر۱۹۲ ریال.یکصد لیرایتالیه ۰۵ر۸ ریال . یك فلورن‌هلند ۴۰ر۲۸ ریال . یك کورن‌سوئد ۸۰ر۱۶ ریال. یك کورن‌نروژ ۴۵ر۱۳ ریال. یك کورن‌دانمارك ۰۵ر۱۲ ریال. یك‌شلینك‌اتریش ۱۸ر۴ ریال . یکصدین ژاپن ۱۰ر۲۵ ریال .

مسکوکات

ربع پهلوی ۷۰۰ ریال نیم پهلوی ۱۳۵۰ ریال یک پهلوی ۲۶۰۰ ریال. دو ونیم پهلوی ۶۵۰۰ ریال، پنج‌پهلوی ۱۳۰۰۰ ریال

تلفنهای ضروری

تصادفات راهنمائی و رانندگی ۳۳۳۳۳۳ـ ۳۴۳۴۳۴
ستاد مبارزه با گرانفروشی ۴۷ تا ۸۹۲۱۴۰ بیمه ایران ۲۴ ساعته) ۳۰۴۰۲۶ ـ ۶۴۳۰۱۴
کمیته ملی حمایت از مصرف کننده ـ ۸۰۴۷۴۷ ـ ۸۰۴۸۴۸ ـ ۹۰۶۷۶۷
اطلاعات فرودگاه ۶۴۳۰۱۴
هواپیمائی ملی ۹۱۱۳۱۵ ـ ۹۱۱۳۱۴ ـ ۹۱۱۳۱۳ ـ
هواپیمائی ملی پرواز های خروجی ۶۴۳۰۱۳ ۶۴۳۰۱۴ آتش نشانی تهران ۶۴۴۴۴۴ـ آتش نشانی نمیران ۲۷۷۷۷۲ و ۲۷۷۷۷۱ مرکز اورژانس ۶۶۹۹۹۱ و ۶۶۹۹۲۱
مرکز اطلاعات مسمومیت ـ ۹۲۶۶۰ ـ ۹۲۷۷۰۰ ـ ۶۶۹۹۲۱
دفتر ارائه اطلاعات مسمومیت های مرکز اورژانس تهران ۶۶۰۵۵۲ ۶۶۰۵۵۱
مرکز مبارزه با خودکشی ۹۲۷۷۰۰ ـ ۹۲۶۶۰۰
مرکز حمایت مسمومین بنیاد والاحضرت شاهدخت شمس پهلوی ۴۱۰۲۰ـ۸۵۱۰۳۰

اخبار داخلی

امتحانات اعزام دانشجو ۱۹ فروردین انجام میشود

امتحانات زبان اعزام‌دانشجو بخارج در روز ۱۹ فروردین ماه سال آینده برگزار میشود و داوطلبان تا ۱۲ فروردین ماه برای ثبت‌نام مهلت دارند.

سال گذشته امتحانات‌اعزام در چهار نوبت انجام گرفت‌که آخرین آن در اسفند ماه بود ولی امسال نوبت اسفندحذف شده است.

دانش آموزان و دانشجویان داوطلب‌تحصیل در دانشگاههای کشور های خارج میتوانند‌در اولین نوبت امتحان اعزام‌که روز نوزدهم فروردین همزمان در تهران و تبریز و شیراز برگزار میشود شرکت کنند. کارت شرکت در امتحان روز هجدهم فروردین توزیع میشود و نتایج امتحانات روز ۲٤ فروردین ماه اعلام خواهد شد.

امتحانات‌اعزام در رشته‌های زبان انگلیسی ـ آلمانی ـ فرانسه و ایتالیائی است که‌در دو ساعت انجام میگیرد و از ۹۰ سئوالکه شامل‌دوقسمت گرامرودرک مطلب است نمره بندی سئوالات بترتیبی است که داوطلب‌با پاسخ سئوالات مربوط بدرک مطلب امتیاز بیشتری خواهد آورد.

یک مقام آگاه‌یادآور شدکه داوطلبان باید توجه داشته باشند که جواب نادرست سئوالات بعنوان نمره منفی بشمار می‌آید و از مجموع امتیازات می‌کاهد.

سازمان دانشجویان کشور پس از اعلام نتایج کلاسهائی جهت راهنمائی داوطلبان و آشنائی‌آنان با شرایط‌تحصیل در کشورمورد نظر ووضعیت اجتماعی وفرهنگی آن تشکیل میدهد و قبول شدگان اعزام با شرکت دراین کلاسها میتوانند ضمن آشنائی باویژگیهای‌محیط تحصیلی آینده از تسهیلاتی که در اینمورد‌وزارت علوم برای آنان فراهم میکند برخوردار شوند.

تلگرام های سپاسگزاری فرهنگیان به پیشگاه شاهنشاه به مناسبت

پرداخت یکماه پاداش بفرهنگیان

در پی اعلام صدور اوامر شاهنشاه مبنی بر پرداخت یکماه پاداش عید به کادر آموزشی وزارت آموزش‌و پرورش مانندسایر کارمندان دولت،تلگرامهای‌سپاسگزاری معلمان و فرهنگیان‌به‌پیشگاه شاهنشاه تقدیم‌شد. نخستین تلگرامها اندکی پس ازاعلام مطالب از رادیو یعنی بعداز ظهر دیروز مخابره گردیدو سیل‌آسا ادامه دارد.

فرهنگیان شرکت کننده در ششمین سمینار آموزشی سیاسی کشور طی تلگرامی مراتب سپاس وحق‌شناسی خود را به پیشگاه شاهنشاه آریامهر در جهت صدور امریه شاهانه‌دایر برپرداخت یکماه حقوق بعنوان‌پاداش به معلمین کشور ابراز داشتند.

آقای هویدا نخست وزیر صبح دیروزهنگام تقدیم‌لایحه بودجه سال آینده کل‌کشور به مجلس شورای‌ملی ضمن بیانات خود اوامر ملوکانه را مبنی برپرداخت یک ماه حقوق بعنوان پاداش به معلمین این مطلب را اعلام داشته بود.

باحضور نخست‌وزیر و وزیران کابینه در کمیسیون بودجه

رسیدگی به بودجه آغاز شد

از بامدادامروز کمیسیون‌بودجه مجلس شورای‌ملی رسیدگی به لایحه بودجه کل کشور را آغاز کرد.

در نخستین جلسه کمیسیون بودجه که بریاست دکتر حبیب دادفر تشکیل شد امیرعباس‌هویدا نخست‌وزیر، وزیران کابینه، معاونان پارلمانی، کارشناسان‌بودجه ومعاونان سازمان برنامه شرکت داشتند. در آغاز رئیس کمیسیون بودجه از اینکه بودجه واعتبارات عمرانی، جهش قابل توجهی پیدا کرده است ـ ابراز خوشوقتی کرد و یادآور شد که اگر در بعضی تصمیمات وکارها هماهنگی باشد تنگناها نیز از بین خواهد رفت. سپس بحث‌در کلیات‌بودجه آغاز گردید و چندتن از اعضای کمیسیون ضمن تائید سیاست‌های دولت، ویژگی‌های بودجه‌سال آینده را برشمردند.

دکتر مجتبی عالمی مخبرکمیسیون بودجه مراتب قدردانی کارمندان دولت، بازنشستگان و معلمان رااز اینکه در بودجه سال ۲۵۳٦توجه خاص به آنان شده است اعلام داشت و پیشنهاد کرد به برنامه های رفاهی و زیربنائی اولویت خاصی داده شود. مظهری نماینده کرمان به مسئله عدم تمرکز که در بودجه پیشنهادی‌دولت پیش‌بینی شده است اشاره کرد و گفت اختیارات‌ومشارکت بخصوص‌مسئله نظارت براختیارات باید به‌استانها واگذار شود نه ملتانداران. وی خواستار شد که توجه بیشتری به‌ازدیاد تولیدات کشاورزی‌شود. ناطق بااشاره به کاهش بودجه دفاعی کشور گفت دفاع از ایران بعهده ملت ایران است که باتمام وجود از آن دفاع خواهدکرد. فرهنگ بیگوندنماینده‌سنقر کلیائی از توجهی که دولت نسبت بمسائل رفاهی مردم، کارمندان‌مبذول‌داشته است تشکر کرد. دکتر رئیسی نماینده شهر کرد از اینکه در بودجه سال آینده به‌درآمد نفت کمتر تکیه‌شده‌است‌اظهاراامیدواری کردکه اتکاء به درآمد نفت سال‌بسال کاهش یابد.

سخنان رئیس مجلس

مهندس عبداله ریاضی رئیس مجلس شورای ملی نیز در اولین جلسه رسیدگی به بودجه کل کشور طی سخنان مشروحی به پیشرفتهای همه جانبه‌ای که در سالهای اخیر نصیب کشورو مردم شده است اشاره کرد و اظهارامیدواری نمود که بااجرای بودجه سال آینده بسیاری از مسائل حل و تنگنا ها برطرف شود. و در ادامه سخنانش یادآور شد ارقام بودجه نشان میدهد که دولت واقعا در صدد است که زیر بنای مملکت را هر چه بیشتر مستحکمتر سازد و این ارقام دولت هویدا از هر حیث قابل تقدیر است.

مهندس ریاضی تاکید کرد که مجلس رستاخیزدر جهت همکاری بادولت در راه تامین رفاه هرچه بیشتر مردم گام برمیدارد.

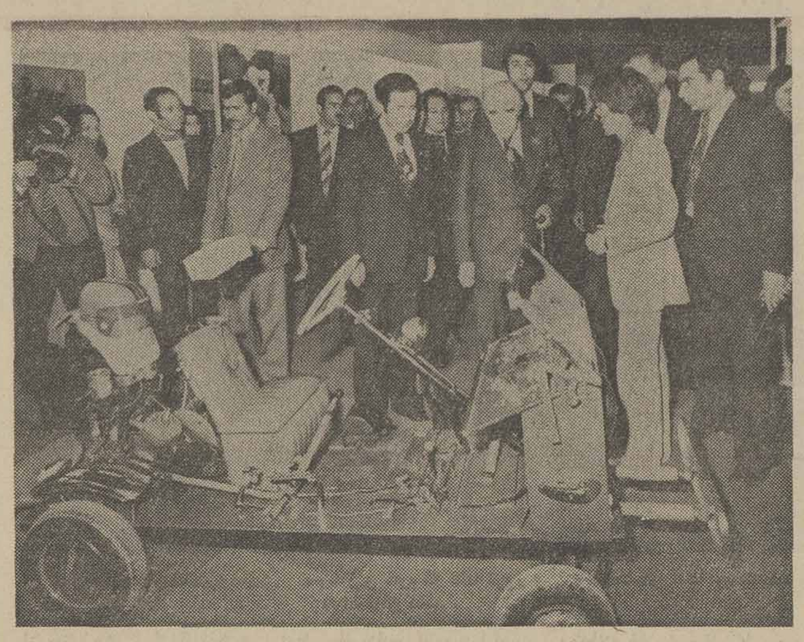

آقای هویدا ضمن بازدید از غرفه های نمایشگاه‌از اتومبیل ساخت‌یک جوان‌ایرانی نیز دیدن کرده، سازنده آن‌به پرسش های آقای نخست‌وزیر پاسخ میگوید.

نخست‌وزیر نمایشگاه ملی آثار نوباوگان و جوانان را افتتاح کرد

نخستین نمایشگاه ملی‌آثار نوباوگان و جوانان کشوربعد از ظهر دیروز بوسیله آقای هویدا نخست وزیر در محل نمایشگاههای بین‌المللی ایران گشایش یافت.

این نمایشگاه با بیش از ۸۵۰۰ اثر پژوهش علمی و تحقیقاتی وبا ٥ هزار نفر شرکت کننده از سراسرکشور در سطحی بوسعت ۱٤ هزار مترمربع تشکیل شده است.

در مراسم گشایش‌منوچهر تسلیمی‌وزیر بازرگانی،منوچهر گنجی وزیر آموزش‌وپرورش، شادمان وزیرمشاور وگروهی از مقامات مملکتی شرکت داشتند.

هاشم معادی بهنگام گشایش نمایشگاه گزارشی ازچگونگی برگزاری آن داد و گفت: بمنظور تشویق نوباوگان و جوانان کشور به انجام و ارائه پژوهشهای علمی و فنی، ابداعات و اختراعات گوناگون و همچنین ایجاد علاقه در آنها برای مشارکت در کارهای هنری وخلق‌آثار جدید، طرحی برای‌برگزاری نمایشگاهی ویژه درسطح‌ملی توسط این‌سازمان‌تهیه وبمورد اجرا گذارده شد.

افراد شرکت کننده در این‌نمایشگاه به‌چهارگروه سنی ٥ تا ۱۱ سال، ۱۲ تا ۱٥ سال، ۱٦ تا ۱۸ سال و ۱۹ تا ۲۰ سال تقسیم شداند.

وی‌همچنین گفت: بمنظور بهره‌وری بیشتر، در دوران برگزاری این نمایشگاه یک کنفرانس آموزشی در زمینه شناخت و پرورش استعداد های نوباوگان و جوانان تشکیل شده است. سپس‌آقای هویدا و شرکت کنندگان در این مراسم از قسمت های مختلف نمایشگاه و نیز غرفه استان سمنان بازدید کردند.

۷۰ میلیارد ریال برای کشاورزان اختصاص یافت

بازارمشترک تولید کنندگان کشاورزی ودامداران

وزیرکشاورزی اعلام کرد، باتشکیل‌اولین شرکت فعالیتهای کشاورزی وغیرکشاورزی، قدرت تولید وعرضه‌محصولات شرکت های سهامی زراعی‌و تعاونیهای‌تولید، بحدی‌خواهد رسید که‌دولت میتواندباینگونه شرکتها برای رفع نیاز های مختلف متکی گردد.

مهندس روحانی‌که درجمع مدیران عامل وروسای هیات مدیره شرکتهای سهامی‌زراعی و تعاونیهای تولید سراسر کشور سخن میگفت یادآورشد که دولت همگونه امکانات‌و مقدورات‌رادراختیارکشاورزان قرار میدهد.

وی ضمن اشاره به مجمع عمومی اولین شرکت فعالیت های کشاورزی‌وغیرکشاورزی اضافه کرد:امروز تحت‌رهبری شاهنشاه آریامهر ،کاری‌بزرگ درکمال سادگی انجام گرفته و ۸٥ شرکت سهامی زراعی و ۳٤ تعاونی تولید دارای‌یک بازار مشترک خواهند بودکه اقدام بفروش‌محصولات‌زراعی حدود ٤۰۰هزار هکتاراراضی زیرکشت این شرکتها دارد.

روحانی در مورد فعالیتهای دولت برای کشاورزان یادآور شد که ۷۰میلیارد ریال‌تنخواه گردان، برای کشاورزان اختصاص یافته است‌وسرمایه اولیه این‌شرکت نیز ۱۰میلیون ریال خواهدبود.

تشکیل چهار شرکت‌جدید

مهندس مرتضی حقوقی، معاون وزارت تعاون وامور روستاها در این‌جلسه گفت: اکنون مقدمات تشکیل سه شرکت باهمکاری زارعان و یک‌مجتمع کامل درمهابادفراهم گردیده است وبزودی یک شرکت تولیدعسل درفیروزآباد فارس تشکیل خواهد شد که درمراحل اولیه‌دارای سه‌هزار کندوی زنبور عسل است و دومین‌شرکت‌درگرمسار‌بوجود می‌آید که کنسرو میوه‌سبزی راخواهد داشت ودرکنار آن یک‌دامداری مجهز نیز بوجود خواهد آمد. سومین شرکت نیز درگلپایگان تشکیل خواهد شد که بامصرف ٦۰ هزارتن شیرسالانه ۷ تن پنیر مرغوب تولید و ببازار عرضه خواهد کرد.

معاون وزارت‌تعاون‌یادآور شد که مجتمع مهاباد نیز یکی ازفعالیتهای بزرگ کشاورزی در مملکت خواهد بود که در ۱۸ هزار هکتار اراضی زیر کشت چهارشرکت‌سهامی‌زراعی منطقه، کلیه‌فعالیتهای‌کشاورزی وغیر کشاورزی دراین مجتمع بتدریج پیاده خواهد شد وبا توجه به‌تهیه کلیه برنامه‌های توسعه وتشکیل مجتمع،پیش بینی میشود که اولین‌روستا شهر، دراین منطقه تشکیل شود.

نرخ چلوکباب اعلام شد

★ حداکثر نرخ چلوکباب ۱٤۰ ریال تعیین شد

نرخ جدید چلوکباب‌بتصویب شورایعالی قیمت ها رسید و قرار است پس ازطی مراحل قانونی جهت اجرا به اعضای صنف مربوطه‌ابلاغ شود.برابر نرخ جدید چلوکبابی های تهران بسه درجه تقسیم‌بندی شده‌اند ونرخ چلوکباب در چلوکبابی های درجه یک۱٤۰ ریال ودرجه دو ۱۲۰ ریال‌و درجه سه ۱۱۰ ریال تصویب شده‌است.

یکمقام رسمی امروزاعلام داشت که تعدادی ازچلوکبابی هاکه درشمال تهران اکنون بدون توجه بنرخ های مصوب خدمات خود راعرضه می‌کنند پس از اجرای نرخ جدید مجازبدریافت پول‌بیشتر از مردم نخواهند بود.

این مقام اقدام برخی از چلوکبابی های‌گرانفروش‌شمال شهر رانوعی اجحاف بمردم توصیف کرد.

ورزش برای کارکنان سازمان برق فارس، اجباری شد

شیراز ـ خبرنگار اطلاعات: سازمان برق منطقه‌ای‌فارس ورزش را برای کارکنان زن و مرد خود اجباری‌اعلام‌کرد.

عباس رضوی مربی تیم فوتبال برق‌شیراز به‌سرپرستی ورزش سازمان برق منطقه‌ای فارس منصوب شد.

با استقبال خانواده های کارکنان این سازمان برنامه‌ای ترتیب داده شد که براساس آن دختران و همسران‌کارکنان برق منطقه‌ای هفته‌ای سه روز و هرروز دو ساعت نرمش بدنی انجام میدهند. خود کارکنان برق منطقه‌ای نیز هفته‌ای سه روز و هرروز ۲ ساعت به انجام انواع ورزش‌ها می‌پردازند.

همچنین افراد بزرگسال و مسن خانواده های کارکنان هرروز ۲ ساعت از ٥ تا ۷ بعد از ظهر ورزش خواهند کرد.

مهندس عظیمی مدیر عامل برق منطقه‌ای فارس نیز در جلوی صف‌بزرگسالان هرروز ورزش میکند.

برای اعضای خردسال خانواده کارکنان برق‌منطقه‌ای نیز هفته‌ای یک جلسه برنامه ورزشی ترتیب داده‌شده‌است.

هنگام حمله ۷۰۰ سیاهی لشگر اطراف شهرداری تبریز قرق شد

سازمان رادیو تلویزیون ملی ایران یک فیلم شش ساعته‌از وقایع جنگ جهانی دوم می سازد که بیشتر وقایع آن مربوط به اغتشاشات ایران آن روزگار در بحرانی ترین جنگ جهانگیر دنیاست.

هم‌اکنون گروه سازندگان این فیلم در تبریز بسر میبرند تا اولین بخش دو ساعته این فیلم را که‌مربوط به‌اغتشاشات آذربایجان زمان پیشه‌وری‌است فیلمبرداری کنند.

روز گذشته شهرداری تبریز محل فیلمبرداری بود که ده دقیقه از فیلم را در این مکان فیلمبرداری کردند. آنچه در این صحنه میگذشت حمله سربازان‌فرقه به‌شهرداری‌تبریز بود که برای فیلمبرداری این صحنه از ۷۰۰ سیاهی لشکر سود برده بودند در جریان فیلمبرداری صحنه مذکور در چهارراه شهرداری و قسمتی از خیابان پهلوی تبریز حدود یکساعت قرق شد عبور و مرور ممنوع شد.

نقش پیشه‌وری را در این‌فیلم یک بازیگر تبریزی بنام«آشوت بابایان» بعهده دارد.

انعکاس جهانی تغییرات ارقام بودجه‌ایران

تقدیم لایحه بودجه به مجلس‌و تغییرات آن بوسیله خبرگزاری‌های بین‌المللی به سراسر جهان مخابره شد.

خبرگزاری‌آسوشیتدپرس‌مینویسد: نخست وزیر ایران بودجه ٤۹٫٥ میلیارد دلاری ایران را که‌حجم آن ۱۰ درصد نسبت به سال گذشته افزایش نشان میدهد به پارلمان تقدیم کرد.

هویدا در نطق خود درپارلمان گفت کاهش فروش نفت بودجه کشور را با کسری ۱٫۲ میلیارد دلار مواجه کرده است.

خبرگزاری رویتر در خبری که به سراسر جهان مخابره کرده نوشته است. ایران در حدود۲ میلیارد دلار از بودجه دفاعی خود کاسته است.

خبرگزاری یونایتدپرس بنقل از مجیدی وزیر مشاور و رئیس سازمان برنامه وبودجه نوشته است در بودجه‌جدید ایران‌حدود ۸ میلیارد دلار صرف هزینه‌های دفاعی خود خواهد کرد که نسبت به سال گذشته ۲ درصد کاهش نشان میدهد.

تیمسار عشقی درگذشت

همدان ـ با نهایت تاسف اطلاع یافتیم، تیمسار سرتیپ بازنشسته، میرعلی‌اکبر عشقی نایب‌رئیس هیئت مشورتی روزنامه اطلاعات در همدان، درپی یک‌عارضه قلبی‌درگذشت.

جنازه آن‌مرحوم، باشرکت گروه زیادی از شخصیت‌های محلی و طبقات مردم همدان، تشییع شد و در جوار مرقد امامزاده محسن معروف به «امامزاده کوه» همدان، بخاک سپرده شد.

اطلاعات این مصیبت رابه خانواده محترم عشقی و بازماندگان آن مرحوم، تسلیت می گوید.

توضیح درباره مصاحبه وزیر کار

در مصاحبه‌ای که با آقای وزیر کارواموز اجتماعی صورت‌گرفت بحثی دراینمورد که بیمه کارگران مجزا از بیمه عمومی کشورسازمان دهی شود درمیان نبوده وبیمه کارگران جزء بیمه عمومی کشوراست که زیرنظر وزارت بهداری وبهزیستی عمل خواهد شد.

جزئیات محاکمه ۲۲ تروریست مذهبی

بقیه از صفحه ۳

۲ـ متهم است به شرکت‌در قتل‌رمضان‌مهدیزاده موتوریان آب شهر قهدریجان

۳ـ شرکت در سرقت پول از جیب شیخ قنبر علی صفر زاده (مقتول).

٤ـ رانندگی بدون پروانه

● ٥ـ عباسعلی رحیمی‌فرزند اسماعیل ،اهل وساکن‌قهدریجان شغل بنا و کشاورز ،سن ۲۸ ساله ،باسواد ،مسلمان،ایرانی فاقد سابقه محکومیت کیفری، متاهل،دارای‌سه فرزندبازداشت موقت از تاریخ ۳٥٫٥.

۱ـ متهم است به ربودن‌و قتل قنبر علی صفر زاده

۲ـ متهم است به شرکت‌در قتل رمضان مهدیزاده.

۳ـ قتل غیر عمد براثر بی‌احتیاطی در رانندگی بدون داشتن پروانه‌و بهمزدن‌صحنه تصادم.

٤ـ شرکت در سرقت پول از جیب مقتول.

● ٦ـ امیرقلی حمزه‌زاده فرزند جعفر اهل و ساکن قهدریجان، محله علیا ،منزل شخصی، شغل کشاورز ،سن ٤٥ ساله، بیسواد، مسلمان، ایرانی فاقد سابقه محکومیت کیفری، متاهل، دارای عیال و اولاد ،بازداشت موقت‌از تاریخ ۳٥٫۱۱ متهم است‌به شرکت در قتل رمضان مهدیزاده

● ۷ـ سید مهدی هاشمی، فرزند محمد اهل و ساکن قهدریجان، محله علیا، اصفهان، خیابان نشاط، کوچه سیدالعراقین، پلاک۲۱ـ منزل سید محمد، شغل‌مبلغ مذهبی،سن ۳۲ ساله ،باسواد، مسلمان، ایرانی، متاهل، بازداشت موقت از تاریخ ۳٥٫۱۱

متهم‌است به معاونت درکلیه اتهامات جنایی محمد حسین، اسداله و محمد اسماعیل، حسین مرادی، عباسعلی رحیمی و امیر قلی حمزه‌زاده.

★ ۸ـ محمود ایمانیان فرزند قربانعلی اهل و ساکن نجف آباد، شغل زنبوردار، سن ۳٥ ساله، باسواد، مسلمان ایرانی، فاقدسابقه محکومیت کیفری، دارای همسرو فرزند، بازداشت موقت از تاریخ ۳٥٫۲٫۲٥، متهم است به معاونت در ربودن و قتل شمس آبادی و ۸ بار معاونت در شروع به ربودن.

● ۱۲ ـ محمدعلی‌حجتی‌فرزند محمد حسن، اهل و ساکن نجف‌آباد،شغل قالیباف،سن ۳۰ ساله،باسواد،مسلمان،فاقدسابقه محکومیت کیفری، بازداشت موقت از تاریخ ۳٥٫۳٫۲ متهم است به معاونت در قتل شمس آبادی با تهیه وسیله، و هشت بار معاونت درشروع به ربودن و معاونت در رانندگی بدون پروانه

★ ۱۳ رمضان جمالی، فرزند قاسم، اهل و ساکن قهدریجان، شغل کشاورز، ٤۳ ساله، باسواد، مسلمان، ایرانی، دارای همسرو فرزند، فاقد سابقه محکومیت کیفری، بازداشت موقت از تاریخ ۳٥٫۲٫۸ متهم است به‌معاونت در ربودن و قتل شمس‌آبادی و ۸ بار معاونت در شروع به قصد ربودن و قتل.

● ۱٤ـ شعبان جمالی، فرزند قاسم اهل و ساکن قهدریجان، شغل کشاورز و دامدار، ۳٥ ساله، بیسواد، مسلمان، ایرانی ،دارای‌همسر و فرزند، دارای سابقه، محکومیت کیفری، بازداشت موقت از تاریخ ۳٥٫۳٫۲۳ متهم است به معاونت در ربودن و قتل شمس‌آبادی و ۸ بار معاونت در شروع به ربودن و نگهداری چهل سانتی‌گرم تریاک.

● ۱٥ـ شعبان‌شفیع‌زاده فرزند حسنعلی، اهل وساکن قهدریجان، محله‌علیا، کوچه باباطاهر، پلاک ۳، شغل نفت فروش، ۵۲ ساله، باسواد مسلمان، ایرانی، دارای همسر و فرزند، فاقد سابقه محکومیت کیفری، بازداشت موقت از تاریخ ۳٥٫۲٫۱٥ متهم است به‌معاونت در ربودن و قتل‌شمس‌آبادی و هشت بار معاونت درشروع به ربودن بقصد قتل.

● ۱٦ـ نصراله شفیع زاده، فرزند حیدرعلی، اهل و ساکن قهدریجان، شغل خواربارفروش،۳۱ساله، باسواد، مسلمان، ایرانی، دارای همسر و فرزند، فاقد سابقه محکومیت کیفری، بازداشت موقت از تاریخ ۳٥٫۲٫۱٤ متهم است به‌معاونت در ربودن و قتل‌شمس‌آبادی و هشت بار معاونت درشروع به ربودن بقصد قتل.

● ۱۷ـ یداله شفیع‌زاده فرزند حیدرعلی اهل و ساکن قهدریجان، شغل زارع، باسواد، مسلمان، ایرانی، دارای همسر و یک فرزند، فاقد سابقه محکومیت کیفری، ۲۳ ساله، بازداشت‌موقت‌از تاریخ ۳٥٫۲٫۱٤ متهم است‌به معاونت در ربودن و قتل شمس‌آبادی و هشت بار معاونت در شروع به ربودن بقصد قتل.

● ۱۸ـ رحمت‌الطاهری فرزند صدرالدین، اهل و ساکن قهدریجان، شغل بقال، سن ۳۸ ساله، باسواد، دارای همسرو فرزند، مسلمان، ایرانی فاقد سابقه محکومیت کیفری، بازداشت موقت از تاریخ ۳٥٫۲٫۱٥ متهم است به‌معاونت در ربودن و قتل شمس‌آبادی و هشت بار معاونت در شروع به ربودن بقصد قتل.

● ۱۹ـ طاهر طاهری‌فرزند صدرالدین‌اهل‌و ساکن قهدریجان شغل راننده، سن ٤٦ ساله، با سواد، مسلمان، ایرانی، فاقد سابقه محکومیت کیفری، دارای همسر و ۹ فرزند، بازداشت موقت از تاریخ ۳٥٫۲٫۸، متهم است به معاونت در ربودن و قتل شمس‌آبادی و هشت‌بار معاونت در شروع به ربودن بقصد قتل.

● ۲۰ـ احمد قهدریجانی فرزند سیف‌الله، اهل وساکن اصفهان خیابان نشاط، کوچه سیدالعراقین پلاک ۱٤ ـشغل دندانساز، سن ۱۷ ساله، باسواد، مجرد ،مسلمان، ایرانی، فاقد سابقه محکومیت کیفری، بازداشت موقت از تاریخ ۳٥٫۲٫۱٤، متهم است به معاونت در قتل شمس‌آبادی، و مداخله در امر پزشکی و هشت بار معاونت درشروع به ربودن بقصد قتل.

● ۲۱ـ قربانعلی حمزه‌زاده فرزند حسین‌قلی اهل وساکن قهدریجان، محله علیا، منزل شخصی، شغل چوب‌بری،سن ۲٥ ساله، بیسواد، مسلمان، ایرانی، فاقد سابقه محکومیت کیفری، بازداشت موقت از تاریخ ۳٥٫۳٫۱۳ دارای همسر و فرزند، متهم‌است به‌هشت‌بار معاونت در شروع به قتل شمس‌آبادی و یکبار معاونت در قتل شمس‌آبادی.

● ۲۲ـ حاج‌حیدر شفیع‌زاده فرزند حسنعلی، اهل و ساکن قهدریجان، محله علیا، کوچه مصطفوی ،شغل خواربارفروش سن ۷۰ ساله‌باسواد ،مسلمان، ایرانی، دارای همسر وفرزند، فاقد سابقه محکومیت کیفری، بازداشت موقت‌ازتاریخ۳٥٫۲٫۸ متهم است به هشت‌بار معاونت در شروع به‌قتل حجت‌الاسلام شمس‌آبادی و یکبار معاونت دربربودن بقصدقتل‌شمس‌آبادی.

جدول سنجش برنامه های تلویزیونی

سرویس‌هنری روزنامه اطلاعات بکمک یك گروه پژوهشگر هرشب بعد از ساعت ۲۰ از صد خانواده‌ساکن تهران دو پرسش میکنند:

★ کدام برنامه تلویزیونی را می‌بینید؟

★ چه نمره‌ای از صفر تا۲۰ به‌برنامه‌ای که تعقیب میکنید، میدهید

نتیجه پرسش‌های دیشب ما چنین بوده است:

بینندگان برنامه‌اول(شبکه)	آقای مربوطه (نمره متوسط ۱٦٫۷)	٦۱٪
بینندگان برنامه‌دوم	سمك‌عیار (نمره متوسط ۱٤٫۲٥)	۳۹٪

اخبار کوتاه

میهمانی شام برای کمك به زلزله‌زدگان ترکیه

از طرف انجمن‌ایران وترکیه و باشرکت خانم فریده دیبابه منظور کمك به زلزله زدگان ترکیه دیشب میهمانی شامی‌در باشگاه افسران ترتیب یافت. که در آن هیات پارلمانی‌ترکیه که سرگرم دیدار از ایران هستند سفیر ترکیه در دربار شاهنشاهی وعده‌ای از شخصیت های داخلی و خارجی شرکت داشتند.

سفیر ترکیه در این‌میهمانی اظهار داشت اولین ملتی که بعد از وقوع زلزله به کمك آسیب دیدگان این کشور شتافت ملت دوست و برادر ایران بود و من تشکرات‌قلبی خودرا بحضور شاهنشاه ایران که اوامری در این زمینه‌صادر فرمودند ابراز میدارم.

سمینار آموزشی جمعیت بهزیستی و آموزشی فرح پهلوی

دومین سمینار آموزشی‌جمعیت آموزشی و بهزیستی فرح‌پهلوی پیش‌از ظهر دیروز با حضور نایب رئیس جمعیت ،معاونان و گروهی از مسئولان جمعیت در شهرستانها در اردوگاه‌نیاوران گشایش یافت.

خانم خزیمه‌علم‌نایب‌رئیس‌جمعیت با اشاره به‌قارن بزرگداشت پنجاه سال سلطنت دودمان پهلوی با برگزاری دومین‌سال این سمینار اظهار داشت:

امسال بودجه جمعیت به ۲ برابر و بودجه عمرانی آن به٦ برابر افزایش یافته است که این امر بنوبه خود نمایانگر پیشرفت چشمگیری است.

بهره‌گیری از خدمات دانشجویان فوق‌لیسانس

دیروز بعدازظهرهفتصد ونودمین جلسه شورای دانشگاه تهران بریاست‌احمد هوشنگ شریفی وباشرکت کلیه اعضای شورا درتالار امیرکبیر برگزارشد.

شورای دانشگاه‌آئین‌نامه نحوه‌بهره‌گیری از خدمات دانشجویان فوق‌لیسانس و دکتری و تخصصی‌دانشکده های گروه پزشکی رامورد بحث وتصویب قرار داد.

دریافت نشان

بنابه اوامر شاهنشاه‌آریامهر آقای مهدی نوری نویسنده و محقق به دریافت یك قطعه‌نشان پهلوی مفتخر گردید.

ملاقات با انصاری

رئیس اتاق بازرگانی ژاپن بعد از ظهر دیروز با آقای هوشنك انصاری وزیر امور اقتصادی و دارائی ملاقات‌کرد.

نماینده‌ایران، نایب‌رئیس سمینار جهانی زنان شد

نماینده زنان‌ایران درسمینار بین‌المللی زنان در نپال، نایب رئیس این سمینار شد.

شیرین سمیعی معاون‌دبیرکل سازمان زنان‌نماینده زنان‌ایران در سمیناری است که این‌روز هادر ادامه کنفرانس جهانی‌سال زن بمنظور راه‌یابی افزایش مشارکت زنان در امور سیاسی، اقتصادی و اجتماعی بریاست این سمیناراز جانب کمیسیون اقتصادی و اجتماعی کشور های آسیا و منطقه اقیانوس آرام‌در کاتماندو پایتخت نپال تشکیل شده است.

جشن اتاق ایران

اتاق بازرگانی و صنایع و معادن ایران بعد ازظهر دیروز همزمان‌باهفتمین سالگردتاسیس خود، پنجاهمین‌سال شاهنشاهی پهلوی را جشن گرفت، دکتر بنکدار پور دبیرکل اتاق‌ایران سخنرانی سناتور ضیائی رئیس اتاق ایران را قرائت کرد و سپس مهندس عنایت بهبهانی رئیس اتاق تهران و علی‌اصغر پیرزاد در باره پیشرفت های ایران در طول پنجاه سال شاهنشاهی خاندان پهلوی سخنرانی کردند.

آسمان

آسمان‌تهران آفتابی‌گاهی نیمه‌ابری. آسمان سواحل دریای خزر ابری وبارانی، آسمان خراسان نیمه‌ابری و وزش بادبر سطح زمین و رگبار های پراکنده. آسمان استان سیستان‌و بلوچستان قسمتی ابری همراه باوزش باد وگردوغبار محلی. در ۲٤ ساعت‌گذشته ـایرانشهر وبندرعباس باحداکثر ۳۰ درجه بالای صفر گرمترین وزنجان با۷ درجه زیرصفر سردترین شهرهای کشور بودند.

درهمین ساعات حداکثر درجه حرارت تهران ۲۰ و حداقل ۷ درجه بالای صفر بود که امروز تغییری نمی کند.

هفته ایران در شهر معروف ورزش های زمستانی فرانسه

بمناسبت پنجاهمین سال شاهنشاهی دودمان پهلوی از این هفته طی مراسمی هفته دوستی ایران و فرانسه در شهر «والدسیر» ایستگاه معروف ورزش‌های زمستانی فرانسه آغاز شد. به این مناسبت نمایشگاهی از تاریخ دو هزار و پانصد ساله شاهنشاهی ایران باستان و هنر های دستی ایران امروز و عکس ها و نمودار هائی برای معرفی تحولات ایران‌در دوران شاهنشاهی پهلوی و پیشرفت های همه جانبه در پرتو انقلاب شاه‌و مردم‌توسط «خانه ایران» در یکی‌ازبزرگترین هتل های «والدسیر» ترتیب داده شده بود که در نخستین روز هفته‌جاری گشایش‌یافت.

در مراسم گشایش نمایشگاه اعضای انجمن‌شهر «والدسیر» شخصیت های محلی‌وهمچنین امیر شیلانی سفیر شاهنشاه آریامهر در فرانسه و بانو، اعضای تیم اسکی ایران و گروهی از نمایندگان وسائل ارتباط جمعی و شخصیت‌های ورزشی شرکت داشتند.

شهردار «والدسیر» ضمن سخنرانی مبسوطی به شرح تاریخ تمدن و تحولات‌نیم قرن اخیر ایران پرداخت و از تشریف فرمائی علیاحضرت شهبانوی ایران در بهمن ماه سال گذشته واردبهشت ماه سال جاری به «والدسیر» به عنوان خاطرات فراموش‌نشدنی اهالی این شهر یاد کرد و افزود:

در این هفته پرچم‌های‌ایران بر بلندیهای شهر مادر اهتزاز خواهد بود و شهر والدسیر به ایران اختصاص خواهد داشت.سفیر شاهنشاه‌آریامهر در پاسخ‌طی بیاناتی‌ضمن‌تشکر از شهردار و اهالی شهر از تشریف فرمائی های اخیر علیاحضرت شهبانوی ایران‌به «والدسیر» به عنوان مظهر گویائی از روابط دوستانه ایران و فرانسه یادنمود.

مطبوعات‌و وسائل ارتباط جمعی فرانسه بمناسبت‌برگزاری هفته ایران برنامه های‌متعددی درباره معرفی‌ایران اجراکردند از جمله «فرانس‌اینتر»رادیوی فرانسه علاوه برانتشارروزانه اخبار هفته ایران، یک ساعت از برنامه خود را دراین هفته به ایران اختصاص‌داده است.

در طول برگزاری هفته ایران در هتل محل نمایشگاه پیشرفت ها و تحولات ایران در «والدسیر» انواع غذاهای ایران به مردم و علاقمندان عرضه میشود. به این‌منظور یکی از ورزیده‌ترین آشپزهای تهران به اتفاق آشپزسفارت شاهنشاهی در پاریس به «والدسیر» اعزام شده‌اند.

دانشجوی پزشکی دانشگاه آذرآبادگان خودرا کشت

تبریز ـخبرنگار اطلاعات: اشرف قسمی‌آزاد، ۱۸ساله دانشجوی سال سوم دانشکده پزشکی دانشگاه آذرآبادگان شب گذشته خود را بداخل‌آب انبار منزلشان انداخت و خود کشی کرد.

صبح امروز جسد این‌دختر جوان ازآب انبار خارج وپس از انجام تشریفات قانونی‌بخاک سپرده شد. گفته شد وی‌بعلت محرومیت دریکی‌از ترم‌های امتحانی‌کم آوردن نمره درترم آخردست‌بخودکشی زده‌است.

پدرـدخترش راخفه کرد

«درچه» اصفهان‌ـ خبرنگار اطلاعات:

چند شب پیش در«درچه» اصفهان قاسم پناهی ٤۲ ساله، نیمه‌شب باتاق دخترش فاطمه سلطان رفته اورا خفه میکند. وی سپس جسد دخترش را به‌گورستان برد وبخاک‌سپرد.

رئیس‌مدرسه‌دخترانه«درچه» که ازغیبت فاطمه‌سلطان‌نگران شده بود ،جریان را به دادگاه بخش همایونشهر اطلاع‌دادو جریان تحت تعقیب قرارگرفت.

براساس این گزارش،مقیمی جانشین بازپرس دادگاه‌بخش همایونشهر به تحقیق‌پرداخت. وسرانجام قاسم پناهی‌اعتراف کرد که دخترش راخفه کرده وجسد رادرگورستان درچه‌به خاک سپرده‌است.

قاسم پناهی همچنین گفت: چون روزقبل ازحادثه چند پسرجوان به تعقیب دخترم پرداخته بودند، من عصبانی شدم وفاطمه سلطان راخفه کردم.

یک قرن و نیم، در یک غرفه!

اسناد روابط ۱۴۷ ساله ایران و امریکا بنمایش گذارده شد

همزمان باانتشار کتاب‌پیوند های فرهنگی ایران و آمریکابه زبانهای فـــارسی و انگلیسی نمایشگاهی از «اسناد وعکسها» دربارهروابط فرهنگی وسیاسی ایران و آمریکا بابتکار فرهاد نیکوخواه دبیرکل‌کمیته ایرانی دویستمین سال استقلال‌امریکا در محل نمایشگاه بین‌المللی افتتاح شده است . ایـن دو اقدام، یکی تالیف کتاب‌پیوند های فرهنگی ایران و امریکا توسط آقای علی‌پاشا صالـح مترجم و مشاور عالی ودیرینه سفارت‌آمریکا ودیگری‌نمایشگاه اسناد و عکسها ، بخاطـــر دویستمین‌سالگرداستقلال‌آمریکا انجام شده است .

بررسی‌روابط ایران‌و آمریکا وانتشار اسناد ومدارک‌درباره آن همیشه جالب وخاطره‌انگیز است. نزدیک به یک قرن ونیم از آغاز روابط ایران و امریکا می‌گذرد که اکنون اسناد آن‌در یک غرفه نمایشگـــاه بنمایش گذارده شده است تا جنگ‌اول جهانی سیاست خارجی ایالات متحده آمریکا تابع نظریـــه معروف - از روسای جمهور معروف «مونرو» - از روسای جمهور این کشور - بود که مداخله آمریکا را در سایـر کشورها قدغن میکرد. ازینرو رابطه ایالات متحده با سایـر کشورهای جهان بیشتر جنبه فرهنگی داشت. حتی قبـل از برقراری چنین رابطه فرهنگـی یک ارتباط مذهبی‌بین‌نسطوریان و ارامنه ایرانی و آمریکائیها بوجود آمد.

در سال ۱۲۰۸ شمسی (۳۳۸۸ شاهنشاهی) دو تن از مبلغین‌مذهبی آمریکائی‌ماموریت یافتند که برای‌دیدن نصرانیهای مقیم ارومیه به ایران بیایند . این دو پس از سفرهای زیادی در غرب ایران و بازگشت به کشور عثمانی گزارشی تحت عنوان «تحقیقات» به مقامـات کلیسای خود فرستادند و در نتیجه آن دکتر «پرکینز» معلم کالج «امرست» با همسرش در سال ۱۲۱۳ شمسی (۲۳۹۳ شاهنشاهـــی) برای ارشاد آسوریها وارد تبریز شدند.

یکسال بعد دکتـر «گرنت» به گروه امریکائیها در تبریـز پیوست و جمعا راهی‌ارومیه شدند.

اولین مدرسه امریکایی

درنمایشگاه وکتاب‌فوق‌الذکر سند جالبی در مورد فرمـان محمدشاه درباره ایجاد اولین مدرسه آمریکائی در ارومیـــه صادره در مورخ ۲۷ شهـــر ربیع‌الاول ۱۲۵۵ هجری قمری آورده شده است .

آمریکائیها درارومیه(رضائیه امروز) پس از تـــاسیس آموزشگاهی دست به ایجادیک مریضخانه زدند. بعدهانخستین دبستان امریکائی در تهران در سال ۱۲۵۱ شمسی (۲۴۳۱ شاهنشاهی) برای پسران‌ارمنی و یهودی‌دائر شد . این‌دبستان که خیلی کوچک بود سالهابعد باانتقال به‌محلی دیگروگسترش مطلوب نام کالج آمریکائی‌یافت و ریاست آن بعهده دکتـــر جردن معروف سپرده‌شد. خیلی از رجال ایران فارغ‌التحصیل این کالج هستند .

بعدا در جوار این کالـــج پسرانه یک کالج‌دخترانه ایجاد شد (دبیرستان نوربخش‌سابق و رضاشاه کبیر امروز) که‌در آغاز تعداد معدودی ازدختران مسلمان که از طرف خانواده های‌خوداجازه تحصیل‌داشتند، در آن تحصیل می‌کردند .

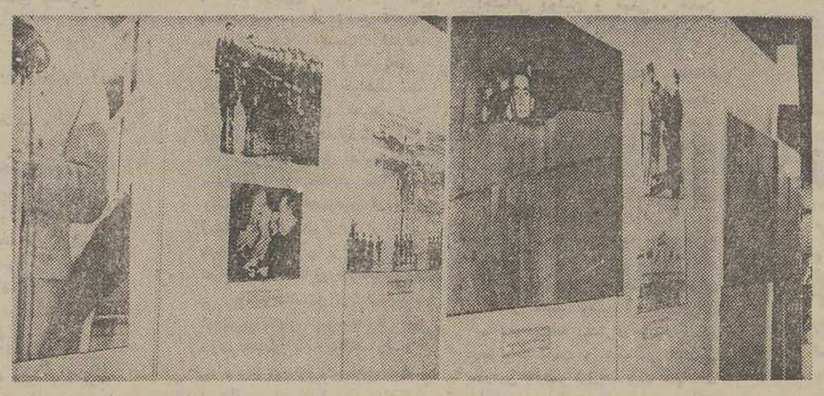

گوشه‌ای از نمایشگاه اسناد و عکس‌ها درباره روابط سیاسی و فرهنگی ایران و آمریکا

برمبنای چنین‌روابط فرهنگی اولین پیمان دوستی وبازرگانی بین ایران و ایالات متحده در استانبول بین سفرای کبار دو دولت در سال ۱۸۵۶ (۱۲۷۳ هجری قمری) منعقد شد.

جالب‌توجه است که ذکـر شود بعد از برقراری روابط بازرگانی بین ایران و ایالات متحده یکی‌ازاقلام‌مهم وارداتی ایران از آمریکا پنبه بود که مقدار ی‌از آن شامل منسوجات میشد. این تجارت از طریـق انگلستان انجام می‌گردید.

«کاسون» وزیر مختار آن زمان آمریکا در اطریش درنامه خود بعنوان وزارت امـــور خارجه آمریکا مینویسد :

«تجارت سالانـــه ایران از هجده تا بیست میلیون دلار است. ازاین‌مبلغ دوازده‌میلیون دلار واردات و هشت‌میلیون دلار صـــادرات است . پنبه آمریکائی‌را ممکن‌است درایران رواج داد و نفت آمریکا هـم اکنون درآن کشور راه یافتـه است .»

درست برخلاف تصـــور و پیش‌بینی کاسون این دو کالا حالا بعد از یکصد سال جزء بزرگترین اقلام صادراتی ایران شده است .

جمعیت ایران در آن هنگام، طبق برآورد آمریکائیها هشت میلیون نفر بود . تبریز بایکصد و بیست هزار نفر جمعیت بزرگترین شهرایران‌بود. تهران فقط هفتادوپنج هزار نفـــر و مشهد هفتاد هزارنفر واصفهان شصت هزارنفر جمعیت داشت.

اولین نماینده سیاسی‌آمریکا در سال ۱۸۸۲ میلادی به نـام بنجامین به تهران آمد ، و از طرف دولت ایـــران حاج صدرالسلطنه نوری معروف به حاجی واشنگتن بعنوان اولین سفیر به آمریکا فرستاده شد.

ماموریت بنجامین زیادبطول نیانجامید. چون در سال۱۸۸۵ حزب دموکـــرات آمریکا در انتخابات پیروزشد و«کلیولند» رئیس جمهوری‌جدید «فردریک وینستون» را به جای بنجامین که‌وابسته به‌حزب‌جمهوریخواه بود مامور ایران کرد. از آغاز مناسبات سیاسی بین ایران و ایالات متحده تا زمان حاضر ۹ وزیر مقیم و سرکنسول (تاسال ۱۹۰۱)، ۱۱ فرستاده‌فوق‌العاده و وزیر مختار (تاسال ۱۹۴۴) و ۱۳ سفیرکبیر آمریکائی در ایران انجام وظیفه کرده‌اند . درعوض در طول این مدت ۲۷ کاردار ، وزیر مختار و سفیر ایرانی در آمریکا ماموریت داشته‌اند.

بنجامین اولین کاردار و سرکنسول‌آمریکا پس‌ازمراجعت ازایران در لندن کتابی درباره ایران و ایرانیان نگاشت که‌در آن شرح مسافرت خودو آداب و رسوم و مذاهب مردم‌ایران را توصیف کرد . لردکرزن در کتاب خود «ایران و مساله ایران» نظرات بنجامین راسخت مورد انتقاد قرار داده است، معهذا مطالعه کتاب بنجامین‌را بخصوص‌به‌کسانی که‌بخواهند تجارت ابریشم‌را بررسی‌نمایند، توصیه میکند.

بنجامین در سال ۱۸۸۹کتاب دیگری درباره ایران از ادوار ماقبل تاریخ تا آن زمان برشته تحریر درآورد . این کتابهـــا همراه با کتابهائی که بعضـی مبلغین مسیحی درباره ایـــران نوشتند باعث اولین آشنائی آمریکائیان با ایران و ایرانیان شد. آنان باعظمت تاریخ کهن و تمدن بی‌رقیب گذشته این‌مرز و بوم آشنا شدند و تاحدودی عمق و ژرفای‌آنرا درک‌کردند.

جرج‌آلن سومین سفیر کبیر آمریکا در ایران ضمن نطقـی پیرامون روابط فرهنگی ایران و آمریکا گواهی داد که « ملت جوان‌آمریکا به نیروی‌اقتصادی و پیشرفتهای مادی خودمیبالد، ولی چون به قلمرو فلسفه ، زیباشناسی و علوم‌قدیمه‌میرسد دربرابر کشورهای کهن‌سالی مانند ایران خاضع میشود ، زیرا تشخیص میدهد که خیلی چیزها را باید از آن کشورها یاد بگیرد.»

اهمیتی را که تمدن ایران و تاریخ آن نزد پژوهنـــدگان آمریکائی داراست میتوان بـــه بهترین نحوی از سخنان پوپ دریافت که هنگام تاسیس‌انجمن روابط ایران و آمریکا گفتـه بود : «چرا از من تشکرمیکنید؟ از هنرمندان و ادبای بزرگی که درگذشته داشته‌اید تشکـر کنید. از قوه خلاقه‌ی نوابغی که هدایای فناناپذیر به دنیای ادب و هنر بخشوده‌انـــد سپاسگزاری کنید . هنر و ادب ایرانی درخارج‌بصورت‌عروسی خفته و زیبا بود که من اورا بیدار کردم . ایران نباید هرگز از توپ و تفنگ و تجهیزات ارتش دیگران خویش را حقیر و کوچک تصور کند، زیـــرا آنها نمونه عظمت یک چنین فرهنگ و هنریست که شاهکار هائی بی‌مانندچون تخت‌جمشید و مسجد شیخ لطفاله ومسجد جامع اصفهان را پدید آورده است ..»

هشدار به پدرها و مادرهائی که فلج را باور ندارند

بی‌حس، مثل یک تکه گوشت!

پسرک ۹ ساله ، با چوبدستی هایش مانوس شده است . اماچه کسی مسئول انـدوه بی‌پایان او است ...؟!
امیر هم مثل تمام پسربچه‌های همسن و سالش فوتبال رادوست دارد ، اما چگونه ...؟ دریغ از چند قطره واکسن فلج

مادر با لهجه شیرین‌همدانی اما باآهنگی اندوهگین میگفت:

«... آخرای‌های پائیز (ماه پائیز) مرباهاموکه‌درست‌کردوم، انگورارو بندکردوم، پلته(گندم) بلنور کردوم. یه‌روز که کارم تمام شد پسر دو سالمو هشتم (گذاشتم) پیش آقاش که برم حموم. وقتی آمدم امیر پسرم تب کرده بود . فردا صبحش بردمش دکتر. دکتر گفت چـرا قطره فلج بشش ندادی که فلج بشه ؟ از او وقت که بچـم ناخوش شد، شد یه چنگی . من اون موقع سردرنکردم که وکسن‌شیه (واکسن چیه) . اما اووقت که بچم مث یه تیکه گوشت شد حالیم شد که فلج شیه ...»

مثل جوجه گنجشکی که بال های تازه‌اش را قیچی کرده ودوبال کاغذی به‌او داده باشند پشت اتا معاینه روی یک سکو تنها نشسته بود، چوبدستی‌هایش کنارش بود. نگاه هرکسی به صورت پاکش می افتاد چشمهای درشت و سیاهش را پر از غم می‌دید .

پسرک ۹ساله منتظر بود تـــا پرستار اتاق معاینه نامش‌را بخواند، قرار بود امروز او را بستری کنند. دکتر میخواست روی پاهای فلج امیر عمل دیگری انجام دهد ، شاید که فرجی باشد و شاید انـدوه ۷ ساله او درمان شود .

گزارشگر اطلاعات می‌نویسد :

وقتی کنارش نشستم، خودش راکنار کشید و وقتی گفتم چرا باچوبدستی راه میروی نگاه بدی بمن کرد . غم چشمهایش بدلم نشست ، لبهـایش لرزیدند ، چشمهایش پراز زلال‌اشکی شدند .... می‌گفت : «فلج‌شده‌ام...» بعد چون جوجه گنجشک بال‌وپر شکسته ، حلقه چوبدستی‌هایش را به دست انداخت . تند از جا پرید با چوبدستی‌هایش چنان جهشی‌کرد که متحیر ماندم . از دو سالگی او راه رفتن را با چوبدستی‌هـــایش آموخته بود و مادر قبل از اینکه بتواند به امیر تاتی تاتی بگوید ، دو میله فلزی سرد را بـــه دستش انداخته بودتا به‌کمک آنها رابرود. وقتی سرم‌را بلندکردم امیررا آنسوی حیاط بیمارستان دیدم. گوشه خلوت دیگری را پیدا کرده و نشسته بود. دوباره پیش او رفتم و برای اینکه اعتمادش را جلب کنم سراغ مادر او را از او گرفتم . راه افتاد، دنبالش تا انبوه بیماران منتظر پشت در اتاق معاینه رفتم مادر را نشانـــم داد و بسرعت گریخت .

از مادر خواستم تا با من به حیاط بیاید و از امیر بگوید ، گفتم بیا و از زندگی امیر بگو ، گفت : «ای خواهر چی بگم دست رودلم نذار خونه ...» همین موقع پرستار نامی را خواند، رشته کلام از دست زن خارج شد دلش در کلام پرستار بود، تا چه نامی را می‌خـــواند ، هراسان بجانب در اتاق معاینه رفت. «مرادی...» دلش می‌خواست پرستار نام «نوروزی» را بخواند بطرف‌من برگشت گفتم تا مرادی را معاینه‌کنند برایم بگو، بامن به حیاط آمد روی سکو نشست، گریه میکرد :

روزی که واقعیت را فهمیدم

گفت :

آخرهای پائیز وقتی مریـــای زمستانی‌را درست کردم و برای‌اینکه بچه و شوهرم در زمستان میوه یخ زده نخورند مقدار زیادی میوه تهیه کردم، وقتی کار بلغور کردن گندم تمام شد یک روزکه شوهرم در خانه بود و کاری نداشت بقچه حمـام را برداشتم تا به حمام روم . امیر پسر دوساله‌ام را خواباندم و به پدرش سپردم، وقتی از حمام برگشتم امیر هنوز در خواب بود، پدرش اورا در آغـــوشم گذاشت و گفت «این پسرت صحیح و سالم»، اما وقتی امیر بیدار شد تب ۴۱ درجه داشت، با دواها ی‌محلی سعی کردیم حالش بهتر شود . اماتاصبح بدن او مثل کوره میسوخت ، صبح او را بـه دکتر بردم ، دکتر پس از معاینه و آزمایش بمن گفت پسرم فلج شده و علت آن نخوردن قطره واکسن‌فلج است. پس از آن امیر مثل یک تکه گوشت بی‌جان روی دست ما افتاد. و من که تا آنزمان اسمی از واکسن و فلج نشنیده بودم فهمیدم که فلج چیست و واکسن یعنی چه .

به دست و پای دکتر افتادم . گفتم ما آدمهای پولداری نیستیم . شوهرم قالی رفو میکند. اما کاری کنید که امیر من راه برود ، کاری کنید که با دستهایش غذا بدهان بگذارد .... و دکتر فقط سرش را تکان داد .

ناامید و مایوس داروندارمان را فروختیم و امیر را برای معالجه بتهران آوردیم ، پس از مدتهـــا معالجه بالاتنه امیر حرکت کرد ، اما پاهایش پس از چندین عمل جراحی هنوز لمس است .

امیر در دوسالگی فلج شد ، درست موقعی که با کمک دیوار راه رفتن می‌آموخت اما قبل از اینکـه شیرینی دویدن و بازی‌کردن راحس کند پاهایش ازحـرکت بازایستاد . برای‌او کفش‌مخصوص وچوبدستی تهیه کردیـــم و او را به مدرسه فرستادیم . امیر درحال حاضرکلاس سوم مدرسه سعدی همدان است . او وقتی در جمع آشنایان یا فامیل است کمتر ناراحت میشود، زیـرا تقریبا حس می‌کند همه آنها او را با چوبدستی‌هایش می‌شناسند . امـا وقتی یک غریبه می‌بیند یا به جمع تازه‌ای وارد می‌شود ، دل همه رابا حرکاتش میسوزاند، واشک همه‌را درمی‌آورد.

پسرکمن زرنگترین وباهوش‌ترین شاگرد کلاس سوم است . اماحیف. موقع ورزش وبازی که میشود مثل مرغ پرکنده گوشه‌ای کز میکند.

سرنوشت اجتناب ناپذیر

سرنوشت امیر ، سرنوشت همه کودکانی است که پدر و مادرشان بیماری فلج را ناچیز بگیرند . اگـر در گذشته بواسطه کمبود امکانـات واکسیناسیون فلج شدن این‌کودکان قابل توجیه بود، اما اینک باتوجه به امکانات وسیعی که دراختیارعموم است بهراستی نمی‌توان پدر و مادر کودکی را که فلج میشود بی‌گنـاه دانست .

«اینک واکسیناسیون اطفـال در مقیاس وسیعی ادامه دارد و امید این‌است سرگذشت‌امیرهشداری باشد برای پدر و مادرهائی کـــه توصیه‌های‌مکرر وسائل‌ارتباط جمعی را نشنیده و ندیده گرفته‌اند وهنوز جگرگوشگان خودرا علیه این‌بیماری خطرناک واکسینه نکرده‌اند .

جدول زمانی مصرف واکسن فلج اطفال

۱	سه‌ماهگی
۲	۵ ماهگی
۳	۷ ماهگی
٤	۱۹ ماهگی

پس از خوردن چهارمین واکسن در ۱۹ ماهگی لااقل بفاصله۳ سال یکبار تا سن ۱۲ سالگی این‌واکسن باید مصرف شود.

بانک عمران صاحب خانه کردن هم میهنان است

با افتتاح پس انداز وام خانه

میتوانید تا مبلغ یک میلیون تومان

از بانک عمران وام ۲۰ ساله باحداقل

بهره بانکی دریافت نمائید

جهت کسب اطلاع بیشتر وچگونگی آن به شعب بانک عمران مراجعه فرمائید.

Noritake

JAPAN

چینی نوری تاکه

باصدها نقش زیبا و قیمت مناسب

Noritake-China

Noritake

فروشگاه

اکسیر

EXIR

خیابان پهلوی بالاتر از میدان ونک - تلفن ۶۸۶۰۱۶ تا ۶۸۶۰۲۰

اطلاعات

بنیانگذار: عباس مسعودی
صاحب امتیاز ومدیر: فرهاد مسعودی
سردبیر: منصور تاراجی
سال پنجاه‌ویکم
محل اداره: خیابان خیام. ساختمان اطلاعات
تلکس. ۲۱۲۳۳۶- تلگرافی: اطلاعات- تهران
تلفن ۳۲۸۱

سرمقاله

بودجه‌یی که‌دوباره‌نوشته‌شد

بودجه سال ۲۵۳۶ کل‌کشوردیروز تقدیم مجلس شد.

بطوری‌که خوانندگان ما مسبوقند درسال جاری دوباررروی ارقام بودجه سال آینده مطالعه شدو بودجه ۳۴۶۷ میلیارد ریالی که‌دیروز نخست‌وزیر به‌مجلس برد، دومین بودجه تدوین‌شده است. بودجه‌یی که بضرورت تقلیل درآمد ایران ازمحل صدور نفت ،با تجدیدنظر کلی درارقام بودجه قبلی مدون وآماده‌گشت.

کاهشی‌که در عواید نفتی‌ایران پیداشد، دولت‌را ناگزیرازآن ساخت که اولا از ارقام هزینه بکاهد وبرسیاست صرفه‌جوئی بیشتر تاکید ورزد ،ثانیا اتکاء بیشتری بردرآمد های‌غیرنفتی بکند.

نخست‌وزیر، درنطق سنتی خودبهنگام تقدیم لایحه بودجه اظهار داشت : «باتوجه به‌کاهش نسبی درآمدنفت‌کوشش روزافزون‌میشودکه اقتصاد ایران هرچه بیشتربر درآمدهای غیرنفتی متکی شود. براساس چنین‌هدفی، دولت کوشش میکندکه سهم درآمدهای غیرنفتی نسبت‌به کل درآمدهای دولت که‌درسال ۲۵۳۴ حدود ۲۱ درصدو درسال۲۵۳۵ حدود ۲۴ درصد بودسال آینده به‌۳۰ درصد برسد ».

این سرنوشتی است‌که همه‌کشورهای صادر کننده نفت باید خودرابرای مقابله با آن‌آماده سازند. زیرا همچنان که بارها اظهار و عنوان شده، نفت‌یك‌ثروت زوال پذیراست. منابعی که درحال‌حاضر بیشترین میزان مصرف نفتو مواد نفتی را دربازارهای جهان تامین میکند، درآینده نزدیك بتدریج روبه نقصان خواهند گذاشت و سرانجام پس‌از بیست‌سی سال به‌چاه‌های خشکی بدل خواهندشد . همچنان‌که در مکزیك یابحرین چاه‌های خشك شده نفت فقط‌خاطره روزگاری راکه نفت آنها روانه بازار های‌جهان میشد برای بیننده حکایت میکنند.

اما درحال‌حاضر، نقصان عواید نفتی ایران صورت طبیعی نداردو سرنوشتی است‌که برماتحمیل شده ولی‌شاید خیری دراین پیشامد برای ما متصور باشدزیرافرصت آن‌را میدهدکه تواناتی خودمان را در پرریزی یك اقتصاد متکی بردرآمد های غیر نفتی ،بیازمائیم و دورانی‌راکه‌خواه ناخواه پیش‌خواهدآمد ،تجربه کنیم.

خوشبختانه این الزام درشرایطی‌رخ‌مینمایدکه‌کاهش عواید نفت نمیتواند به اساس اقتصادو صنایع کشورما لطمه بزندو درنتیجه‌رشد و توسعه ایران را دچارکود یاتوقف‌کند.

درسایه تعلیمات رهبرمملکت ،دولت به‌تدوین بودجه‌یی همت گماشته است‌که‌نه‌تنها ادامه برنامه های اساسی مملکت را بر طبق پیش‌بینی های برنامه پنجم عمرانی تضمین میکند،بلکه رفع تنگناهایی راکه ناشی ازسرعت تحولاتو پیشرفت‌های‌کشور و در حقیقت امری پیش‌بینی نشده است ، منظور میدارد.

نخست‌وزیر ضمن بیانات خودیادآور شد:«یکی از نکات مورد توجه در تنظیم بودجه جدید کوشش درراه ازمیان بردن تنگناهای موجود در زمینه‌های ارتباطات ،برقو نیروی انسانی است . با این‌دید که رشد اقتصادی کشور بتواند بابهره‌مندی ازیك زیربنای استوار و مطمئن درسال آینده نیز ادامه‌یابد».

مقالات واندیشه‌ها

لایحه‌مالک‌ومستأجر،منهای مقررات‌غلاظ‌وشداد

از: دکتر صمد رحمان‌زاده
رئیس گروه تحقیقاتی مسائل توسعه و نوسازی ایران

طرح لایحه جدید دولت درباره مالک و مستاجر ، در مجلس شورای ملی ، فرصتی برای اظهارنظر و ارائه پیشنهاد در این باره است . از مروری دراظهارنظرهای مردم، اعم از مالک یا مستاجر این حقیقت آشکار می‌شود که لایحه موصوف ، چنانچه به صورت فعلی‌از تصویب‌بگذرد، نه‌تنها از برقراری روابط عادلانه نسبی میان موجر و مستاجر و کاهش دعاوی بین این دو ، ناتوان خواهد بود. بلکه این معضل اجتماعی را پیچیده‌تر خواهد ساخت.بویژه آنکه قسمتی ازلایحه که ناظر بروابط موجرین و مستاجرین محل کسب و پیشه است ، یک خطای فاحش در قانونگذاری، و یک عامل تشدید کننده در دعاوی مالکین و احدهای‌کسبی علیه موجرین‌آنها بشمار میرود که‌تالی فاسدآن، بروز مشکلات مضاعف اجتماعی است .

بااعتقاد به واقع‌بینی و حسن‌نیت تهیه‌کنندگان لایحه ورئیس و اعضای محترم کمیسیون‌های دادگستری و آبادانی و مسکن شرح مختصر زیر بعنوان پیشنهاد اصلاحی کلی ، تقدیم میگردد و امید بسیار میرود که این نظرات اساسی مورد توجه مثبت‌قرار گیرد. تاکید میشود که این پیشنهاد جنبه کلی‌با دیدگاه‌های اجتماعی دارد و از تفصیل و جزئیات حقوقی احترازگردیده است با این انتظار که‌قانونگذار خود این ایده‌های کلی رادر قالب‌های‌تفصیلی حقوقی‌خواهد ریخت .

هدفها

در هر لایحه قانونی ، هرگاه هدفها روشن ومشخص نباشد از وضع قانون نتیجه مطلوب بدست نخواهد آمد . وقتی هدفها را براساس‌نظرات قانونگذاران ، مجریان و مشمولان قانونی روشن کردیم باید سعی کنیم مجموعه‌کوشش های ما در جهتی پیش برود که به آن هدف ها برسیم در مورد لایحه جدید مالک و- مستاجر هدفهای اساسی زیر بمیان می‌آید :

۱ـ هدف اولی ، تجدیدنقش و اعاده موضع سابق بخش خصوصی است . زیرا میدانیم که در گذشته نزدیک ، بخش خصوصی محور اصلی‌فعالیت های ساختمانی ما بود و بیش از ۸۰درصد واحدهای‌مسکونی ازطرف این‌بخش احداث‌میشد. ولی در سالهای اخیر به دلایل قابل فهم که همه از آنهاآگاهیم، بخش خصوصی در امور ساختمانی مسکونی (که قصد از ساختمان اجاره دادن باشد) مشارکت سابق را نداشته و- اینک دولت‌یکباردیگر میخواهد این بخش فعالیت گذشته را در این‌زمینه ازسرگیرد. پس‌ترغیب بخش خصوصی به مشارکت دراحداث ساختمانهای‌مسکونی اجاره‌ای هدف اصلی لایحه مالک و مستاجر خواهدبود.

۲ـ بطوری که میدانیم هم‌اکنون تعداد زیادی واحد مسکونی وجود دارد که صاحبان‌آنهادر بخش‌خصوصی بدلایلی‌که‌میدانیم حاضر نیستند آنهارا به‌اجاره واگذار کنند با توجه به این حقیقت هدف دوم لایحه مالک و مستاجر بایداین باشد که بدون پیش‌بینی‌و وضع مقررات شداد و غلاظ ، بخش خصوصی را برای اجاره‌دادن واحدهای مسکونی خالی‌راغب سازد .

۳ـ هدف مهم دیگر اینست که تا ایجاد یک وضع متعادل در عرضه و تقاضای مسکن ، مستاجرین فعلی با تصویب قوانینی از روی شتابزدگی ، بیخانمان نشوند ، زیرا میدانیم که این مستاجرین اکثرا از طبقات متوسط و- پائین‌اند و توانائی پرداخت اجاره‌بهاء به نرخ روز را ندارند.

٤ـ مقررات لایحه‌جدیدمالک ومستاجر باید بنحوی وضع گردد که درنتیجه آن اختلافات مالک و مستاجر کم شود و آشفتگی موجود در روابط مالکان و مستاجران واحدهای مسکونی به روابط مالکان و مستاجران واحدهای کسب و پیشه تسری نکند.

پیشنهاد ها

برای رسیدن به‌هدفهای‌فوق پیشنهاد میگردد :

الف : در لایحه مالک و مستاجر مقرراتی وضع شود که‌برحسب آنها تخلیه‌واحدهای مسکونی‌که از تاریخ وضع این قانون ببعد باجاره واگذار میشوند پس از انقضای مدت اجاره « در صورت عدم تراضی طرفین یا مالك به تنفیذ عقد اجاره » به سهولت انجام گیرد. برای رعایت حال این گروه از مستاجرین که ازاین ماده قانونی آگاهی مییابند میتوان برای تخلیه عین مستاجره از تاریخ انقضاء مدت اجاره سه‌تا ششماه فرصت قائل شد که البته دراین مدت‌مستاجر بایداجرة‌المثل عین مستاجره را تادیه کند.

از نظر رعایت روانشناسی اجتماعی ،لازم است مقررات لایحه بنحوی برای دولت الزام‌آور باشد که مردم باور کنند قانون هر روز دستخوش تغییرات بنیادی نخواهد شد.

چنانچه یك‌ماده قانونی در این زمینه در لایحه منظورشود مردم مطمئن خواهند شد که قانون هرروز تغییر نخواهد کرد یعنی باید تکلیف مالك‌ومستاجر رابرای یك مدت نسبته طولانی تعیین شده دانست . وچنانچه مردم باین امر اعتماد کنند . آنگاه هدف اول‌و هدف دوم در مدتی کمتراز ٦ماه تحقق پیدا میکند. یعنی همه خانه های خالی به اجاره داده میشود ، و صاحبان خانه‌هادربخش خصوصی حتی یك‌روز واحد های مسکونی خودرا خالی نگاه نخواهند داشت زیرا باعتبار قانون می‌دانند که‌در پایان مهلت اجاره چنانچه مایل به تجدیدقرارداد اجاره نباشند میتوانند به‌آسانی مستاجر را ملزم به تخلیه‌کنند و مستاجرین جدید یعنی مستاجرین پس از وضع قانون موصوف نیز ، بسبب کثرت عرضه مسکن از طرف بخش خصوصی ، مطمئن خواهند شد که‌اجاره خانه‌های جدید به آسانی میسرخواهدبود.این‌وضع جدید موجب رونق فعالیت های ساختمانی و تجدید مشارکت وسیع بخش خصوصی دراین زمینه خواهدشد. زیرا از طرفی هرواحد مسکونی برای مالك‌آن درآمد ماهانه قابل ملاحظه‌ای در بر خواهد داشتو ازطرف‌دیگر، ارزش‌ساختمان پیوسته با یك روند معتدل بالا خواهد رفت.

ب: قانون موصوف، بحکم‌سنت، نباید عطف بماسبق شود. یعنی‌تا زمانی که چند میلیون شهری صاحب واحد های مسکونی ارزان قیمت نشده‌اند جایز نیست موجبات بیخانمانی و سرگردانی آنهافراهم شود. زیرا این قشر از مردم که اکثریت مستاجرین را تشکیل می دهند از سالها خانه هائی را بین ۵۰۰تا۱۰۰۰ تومان اجاره کرده‌اند.

هرگاه بوسیله‌قانون جدیدمالك و مستاجر ، برای تخلیه این خانه‌هاجواز قانونی بوجود آید ، بیخانمانی گروه عظیم‌مستاجران. بیك معضل بلکه تراژدی اجتماعی مبدل خواهدشد.

زیرا مستاجرانی که اجاره بها بین ۵۰۰ تا ۱۰۰۰ تومان را به زحمت میپردازند هرگز نخواهند توانست مسکن جدیدی با دو تا چهار هزار تومان کرایه ماهانه اجاره کنند. حل‌این‌مشکل محتاج گذشت زمان و اهتمام دولت است. از یکسو دولت باید یك سیاست اجتماعی روشن و عملی ، ضمن یك برنامه مثلا دهساله بکاربندد و از طریق آن تعادلی در عرضه و تقاضای مسکن بنفع طبقات متوسط ، بوجود آورد . و ازسوی دیگر بخش خصوصی مسئله‌راخود راسا حل میکند بشرط آنکه‌قانون اعتماد لازم رابااین‌بخش بازگرداند. بعبارت دیگر نسبت به وضع‌ناشی از گذشته نباید مقرراتی از روی شتابزدگی وضع کرد. یعنی نباید وضعی از لحاظ حقوقی بوجود آورد که مفهوم‌آن‌بیرون‌ریختن‌مستاجران کنونی باشد. وضع این‌مستاجران محتاج مطالعه بیشتری حتی درسطح جزئیات است و چگونگی تصمیم دراین باره‌موکول‌به‌ماهیت سیاست اجتماعی دولت ناظر به مسکن است. یکی از وظایف مهم‌دولت تهیه مواد و مصالح ساختمانی ارزان قیمت است

هـ گفتیم یکی از هدفهای لایحه جدید مالك‌و مستاجر باید این باشد که با اجرای آن اختلافات مالك و مستاجر کاهش یابد . برای این منظور نه‌تنها تمهیداتی که فوقا اشاره شد ضرورت دارد بلکه ضمنا لازم است مستاجران واحد های مسکونی از مستاجران واحدهای کسبو پیشه تفکیك شوند . هرگاه به تفاوت این دو گروه مجزا از مستاجران توجه نشود، از لحاظ قانونگذاری اشتباه بزرگی روی خواهد داد . زیرا این دو گروه از مستاجران جز در اسم هیچگونه وجه تشابهی باهم ندارند، وبنابر این خطا است که قانونگذار این دو را بهم ربط دهد . در مورد اجاره واحد های‌کسب و پیشه اگر حقانیتی وجود دارد، ۹۰ درصد این حقانیت متعلق‌به‌مستاجرین واحد های کسبی است نه موجرین آنها. زیرا موجرمحل کسب در همان ابتدا معادل۸۰ تا۹۰ درصد سرمایه گذاری خودرا بعنوان‌حق سرقفلی‌دریافت کرده است . متاسفانه پیش - بینی هائی که در لایحه مالك و مستاجر ازاین لحاظ بچشم می خورد ابدا برای حل مشکل یا احتراز از آن کمك کننده نیست ، برعکس وضع را بدتر و وخیم تر میکند. زیرا هرگاه برای موجرین محل کسب و پیشه ، بشرط پرداخت سرقفلی « حق‌کسبو پیشه » بر مبنای برآورد کارشناس رسمی ،حق تخلیه قائل شوند . با توجه‌به اینکه میزان سرقفلی هائی که کارشناسان رسمی و دولتی تعیین میکنند عملا ۲۰ تا ۳۰ درصد سرقفلی های حقیقی‌است کدام موجری است‌این‌هوس‌را بخود راه ندهد که به بهانه احتیاج شخصی تخلیه محل کسب را تقاضا نکند، و با پرداخت مثلا چند صد هزار تومان حق سرقفلی طبق‌برآورد کارشناس رسمی، صاحب کسب را وادار به تخلیه محل کسب نسازدو سپس آن رابا سرقفلی چند میلیونی دراختیار مستاجر جدیدی قرار ندهد ؟ چنین اشتباهی‌در قانونگذاری علاوه‌بر آثار سوء دیگر ، منجر به افزایش دعاوی مالك ومستاجر خواهد شدکه با هدف لایحه جدید مغایر است . نتیجه این میشود که اگر امروز چند ده هزار پرونده مربوط به دعاوی مالك‌و مستاجر وجود دارد،فردا چندصد هزار پرونده جدید از اینگونه دعاوی بوجود خواهد آمد زیرا ۹۰ درصد موجرین برای تخلیه محل کسب‌اقامه دعوی خواهندکرد.

شعور حیوانات

عزیز نسین

اشد مجازات

یکی از خوانندگانم در نامه‌ای که از شهر سامسون برایم فرستاده ،رویدادی‌را برایم نوشته که عینا نقل می کنم :

در یکی از دهات ساحلی دریای سیاه ، مردی بود که با انفجاردینامیت ماهی صید میکرد . این مرد درخانه‌اش مرغداری‌هم میکرد . روباهی بخانه او پیله کرده بود و هرشب یکی‌دوتااز مرغهایش را شکار میکرد و می‌برد .

مرد صیاد چند شب با تفنگ کشیک میکشد که‌روباه را بزند ، اما موفق‌نمیشود. بالاخره جلولانه مرغهاتله‌ای میگذارد و روباه را زنده‌می گیرد . روباه را با طناب بچوبی‌بسته و بده می‌آورد. اهالی ده ، که همه از این روباه دل پرخونی داشتند، برای مجازات او پیشنهاد هائی میکنند . بعضی ها طرفدار شکنجه او بودند . بعضی ها پیشنهاد میکنند ، زنده زنده پوستش را بکنند. بعضی ها هم می‌گفتند بهتر است با یک تیر خلاصش کنند . یکی از دهاتی‌ها هم پیشنهاد میکند چشمهای روباه را کور کنند وولش کنند در جنگل . صیادی که روباه را بدام انداخته بود، هیچکدام از این پیشنهادها را قبول نمی کند و می خواهد خودش روباه را به اشد مجازات برساند :

از خانه‌اش یک دینامیت می‌آورد و دینامیت را در سوراخ زیر دم روباه فرو میکند و فتیله را آتش‌میزند و روباه را ول میکند .

روباه وحشت زده پا می گذارد بفرار ،اما قبل از اینکه به جنگل برسددینامیت منفجر میشود و روباه تکه پاره میشود .

چند روز بعد ، همین‌مرد برای صیدماهی کنارروددخانه میرود روی صخره‌ای می ایستد و فتیله دینامیت را آتش میزند .

اما وقتی میخواهد دینامیت را بروددخانه پرت کند ، دینامیت در دستش منفجر میشود و بازوی راستش را از شانه‌اش جدا می‌کند.

البته این اتفاق ربطی به کشته شدن روباه بوسیله دینامیت ندارد ، اما اهالی‌ده این عقیده را پیدا کرده‌اندکه این اتفاق بی‌سبب نیست . می‌گویند اگر این مرد آن کار را با روباه نکرده بود ، این بلا به سرش نمیامد .

اسب احمق

یکی از دوستانم میگفت : وقتی در خدمت ارتش بودم ، اسب احمقی داشتم. آنقدر احمق بود که وقتی سوارش بودم ، گاهی برای پیشاب ریختن میایستاد و پاهای عقبی‌اش‌را باز میکرد. درستوقتی میخواست‌کارش را بکند . اتفاق میافتاد که اسب جلوی او می‌ایستاد و شروع میکرد به پیشاب ریختن . اسب احمق من با شنیدن‌صدای پیشاب اسب جلوی ، خیال میکردخودش کارش را تمام کرده و بدون ریختن پیشاب راه میفتاد .

خرسی که درس انسانیت داد

مزرعه‌ذرنی در ده‌خودمان داشتیم . برای اینکه شبها گراز سراغ مزرعه نیاید ، آلاچیقی ساخته بودیم .

نگهبانی‌میکردیم . پدرم‌روزها برای شکار خرگوش به جنگل میرفت .

یک روز باز پدرم بجنگل رفته بود . شب دیر وقت بخانه‌برگشت . رخت‌ولباسش خاک آلود و سروصورتش خراشیده بود ، پدرم تعریف کردکه چه برسرش آمده‌بود. میگفت :

تفنگم رابدرخت تکیه داده بودم و داشتم سیگارم را روشن میکردم . سروکله خرسی پیدا شد . خرس نزدیک شد و به تفنگم تف کرد . بعد راهش را کشیدو رفت . من تفنگم را برداشتم و راه افتادم که خرسه را گیر بیاورم و با تیر بزنمش، اما نگو که خرس در جلو من نیست و در پشت سرمن است . همین که تفنگم را برداشتم ، خرسه از پشت سر دوپا بلند شد و با دستهایش از پشت مرا بغل زد . بعد حسابی کتکم زد و بعد هم یک چاله کند و مرا انداخت تو چاله و رویم‌هم خاک ریخت و رفت کنار من یواشکی خاکها را از رویم پس زدم و سرم را بلندکردم ببینم خرسه رفته یانه ، اما همین که سرم را بلند کردم ، خرسه که نگو در بالای سرم کشیک میکشید ، کشیده محکمی توصورتم زده بعداز مدتی خرسه راهش راکشید و رفت ، منهم یواشکی پاشدم و بخانه برگشتم .

آن‌روز حکیمده راآوردیم و زخمهای سروصورت پدرم را شست و مرهم گذاشت . ناخن خرس قسمت بالای دماغ پدرم را سوراخ کرده بود .

سالها از آن روز میگذرد، اما سوراخی‌که خرسه روی دماغ پدرم باز کرده ، جوش نخورده و همانجور هست . حالا پدرم هروقت سیگار میکشد ، دود سیگار را از آن سوراخی که خرس‌روی دماغش باز کرده بیرون می دهد .

آقای صاحب قلم اشتباه کرده‌اند

نامه روز

از: دکتر حسین قائمی

در شماره بیست و چهارم بهمن ماه‌آقای غلامرضاصاحب قلم با اشاره به‌مقاله آقای‌دکتر محسن شاملو که زیر عنوان «رمچنان روکه رهروان‌رفتند» نگارش یافته‌بود مدعی‌شده‌اند: «توپ مروارید به سال ۱۲۳۳ (هـ . ق) در عهد فتحعلی شاه در اصفهان ریخته شده و فتحعلی خان‌صبا ملك‌الشعرای وقت اشعاری سروده است و برروی‌لوله توپ بطوربرجسته حکاکی شده‌است و رقم استاد اسماعیل ریخته‌گرنیزقیدگردیده است».

این ادعا بدلائل زیر درست نیست:

۱ـ بر توپ مرواریدکه مقابل در جنوبی‌پاشگاه افسران‌نصب گردیده است‌شعر یا تاریخ‌حک نشده است .

۲ـ نقش و نگار برجسته‌ای روی لوله توپ حک گردیده است که با نقش و نگار توپ های‌ساخت‌روسیه تزاری‌شباهت دارد.

۳ـ ظاهرا ، مقصود فتحعلی خان صبا از «توپ همایون پیکر» نخستین توپی بوده‌است که‌دراصفهان ریخته شده است و هنگامی که فتحعلیشاه برای سرکوبی سرکشان بختیاری‌به اصفهان میرود به او هدیه میشود ، این توپ با توپ مروارید فرق دارد و معلوم نیست چه برسرآن توپ آمده است . اما در مورد توپ هایی که در جلو خان‌وزارت جنگ قدیم در خیابان سوم اسفند نصب است باید اشاره شود که همگی ساخت‌روسیه میباشد و در سال های ۱۲۵۹ و ۱۲٦۰ (هـ . ق) روی آن عبارت «بسم‌الله‌الرحمن‌الرحیم ، نصرمن‌الله‌وفتح‌قریب ،السلطان محمد قاجارو ...» حکاکی‌شده و در پایان جملات نام «استاد شعبانعلی تهرانی» و «استاد حسن همدانی » حک گردیده است .

نیکلای اول تزار روسیه در سال ۱۸۲۸ پس از عقد پیمان «ترکمان چای» یکعدد توپ به عباس میرزا هدیه‌میکند که‌روی آن به فارسی وروسی‌جمله‌ای بدین مضمون : این توپ از طرف اشرف اعلیحضرت امپراتور کافه ممالک روسیه نیقولای نخستین بجانب‌عظمت مجانب نایب‌السلطنه و وارث سریر دولت ایران و ...»حک شده است.

بنابراین،اینکه آقای‌صاحبقلم مرقوم داشته‌اند توپها هدیه بوده است درست نیست وباید گفت:

اگر۱۷شهر ایران‌که به‌روسها داده شده است تحفه بوده است توپ هایی هم که از روسها گرفته شده است جنبه هدیه داشته است .

محمدتقی صابری انصاری

چندقاشق باقیمانده‌ازمقاله آقای سهیلی..

در پاسخ مقاله آقای‌مهدی سهیلی زیر عنوان « حافظ شراب می‌نوشید، آنهم‌شراب قاچاق» . مندرج در روزنامه مورخه ۲۵ر۱۱ر۳۵ ، آقای محمدتقی صابری انصاری از همدان مقاله‌ای فرستاده‌است که ملاحظه میفرمائید :

در زرنگی وهوشیاری آقای مهدی سهیلی، شکی نیست و بازهم‌شکی نیست که ایشان از شاعران وایضا شعر شناسان قوی هستند و مارا یارای آن نیست که بمصداق گفته‌ایشان‌در پایان مقاله مندرجه در روزنامه اطلاعات مورخ ۲۵ بهمن ۳۵ که قید کرده است : (من در انتظار وصول نظرارباب معرفت و حافظ شناسان هستم) در برابر ایشان مدعی معرفت یا خدای نکرده حافظ شناسی باشیم.

اما بنظر این بنده مقاله آقای سهیلی در اینکه آیا خواجه شیراز شراب وحدت نوش جان میکرده‌اند یاشراب قاچاق وآیا منظور از خرابات در اشعار حافظ مقام فنا وباطن عارف که یکرنگ وحدتست میباشد یاعرق فروشی خاجاطوریان؟ نه تنها دردی ازحافظ شناسان وحافظ نشناسان کم نمی‌کندبلکه مسلما صفحه گنگ و مبهمی بر کتاب حافظ شناسی خواهد افزود:

اینکه در ابتدای سخن ، از زرنگی آقای سهیلی یاد کردیم بدان سبب است که ایشان در پنج ستون واندی از مقاله خود تا آنجا که توانسته اندوحافظه یاریشان کرده آنچنان‌استخوان های پوسیده حافظ راباد‌تعزیر گرفته‌اند که هیچ محتسبی و هیچ امیرمبارزالدینی در حق بدترین اموات نیز چنین نکرده است و فقط در چند قاشق باقیمانده مقاله چند قطره داروی مسکن بحلق حافظ دوستان ریخته‌اند که جای هیچگونه گلایه‌ای نباشد ودر پایان نیز شجاعانه در انتظار پاسخ‌حافظ شناسان و ارباب معرفت نشسته‌اند .

پیامبر اکرم (ص) همانگونه که خمر را بروایت آقای‌سهیلی ام‌الخبائث وجماع‌الاثم‌خوانده‌اند در جای دیگر که مورد تصدیق تمام علما و فقها میباشد جمله (واذکروا موتاکم بالخیر) را بیان فرموده‌اند که صد البته شامل حافظ هم خواهد شد و شاید استاد جلال همائی با تکیه براین روایت حافظ را بدانگونه توصیف کرده باشند .

میگویند متهمی را به هزار ضربه شلاق محکوم کردند،گفت یاتاکنون شلاق نخورده‌اید یا نمیدانید هزاربجه‌عددی‌میگویند.

آقای سهیلی برخلاف‌تصوری که درباره‌ایشان داریم‌یاازمیزان محبوبیت حافظ‌دردنیایی‌خبرند ونمیدانند مردم از شدت علاقه بحافظ اورا را لسان‌الغیب لقب داده‌اند و یا نعوذبالله از بس شخصا میگساری کرده‌اند نمیدانند شرابخواری هنوزهم درمیان توده مردم مسلمان عملی قبیح است وبامقاله‌ایشان مردم تاچه‌اندازه اعتماد خود را باین شاعر آسمانی‌وملکوتی از دست خواهند داد . وکدام حافظ دوست پاکدل و بی آلایشی‌بعد ازین بادیوان حافظ استخاره خواهد کرد.

باید بعرض ایشان برسانم اصولا شاعر درشعر خود آزاد است هر صفتی را که میخواهد بخود نسبت دهدبدون‌آنکه خود به آن صفت متصف باشد ویا هرمطلبی را که منتج‌بمنتیجه‌ای باشد بیان کندبی‌آنکه آن مطلب نقشی درزندگی خود اوداشته باشد . در غیر اینصورت ماهم اجازه خواهیم‌داشت‌آقای مهدی سهیلی را که در شبهای ماه مبارک رمضان بعد ازافطار یعنی دربهترین ساعات ماه مبارک از طریق رادیو سخن از خدا میگوید و بدلهای مومنین صفامی‌بخشد باستناد قطعه‌شعر بسیار جالبی که در توصیف ساقهای بلورین خانم سوفیالورن برشته نظم درآورده‌اند، فردی چشم چران بشناسیم درحالیکه یقین داریم مهدی سهیلی اگرهم بفرض محال خانم‌سوفیالورن را از نزدیک دیده باشدهرگزبساق

بقیه درصفحه ۱۷

چهل سال قبل درهمین روز

ایدن براثراختلاف نظر باچمبرلین استعفاء کرد

لندن-چمبرلین رئیس‌الوزراء انگلستان استعفای انتونی ایدن وزیر امور خارجه راپذیرفت ومتعاقب استعفای ایدن ، لرد کرانبورن معاون وزارت‌امور خارجه نیز استعفا داد .هرچند استعفای ایدن و کرانبورن از طرف چمبرلین پذیرفته شده ولی استعفای آنها از طرف پادشاه هم که‌عصر امروزوارد لندن می شود باید پذیرفته شود .

علت استعفا

«ایدن» در طی استعفا نامه خود که تقدیم چمبرلین نموده چنین نگاشته است که اختلاف نظر بین او و چمبرلین راجع به مسائل بین‌المللی و راه‌حل آنهاموجب استعفای‌او گردیده است زیرا اگربین‌زمامداران برای انجام امور توافق نظرموجود نباشد این مساله بضرر کشور تمام خواهدشد.محافل سیاسی در لندن خاطرنشان می کنند که‌درنتیجه استعفای ایدن بحران کابینه انگلیس مسلم گردید و در جلسه‌هیئت دولت مباحثات هیجان انگیزی بین وزراء رویداده و عده‌ای‌از آنهاشدیدا از ایدن طرفداری‌کرده‌اند. روز یکشنبه ظهر چمبرلین‌برای ایدن تشریح نمود که قصد دارد قضیه همکاری‌انگلیس وایتالیا را بدون توجه‌به قبول امتیازی در جنگ اسپانیا حل نماید و مقارن عصر چنان در تصمیم خود راسخ گردید که حتی تهدید استعفای عده‌ای از وزراء برای تغییر رویه وی موثر واقع‌نشد. رئیس‌الوزراء که مسن‌تر از«ایدن» میباشد عزم دارد سیاست خارجی انگلیس را با انعطاف بیشتری اداره کند و عقایده‌ایدن‌طوری است که کمتر حصول موافقت نظر کامل با سایر دول راممکن می سازد .

جانشین ایدن

قرار است لرد هالیفاکس بجای انتونی ایدن وبوتلربجای لرد کرانبورن مقام وزارت خارجه ومعاون‌آن وزارتخانه را احراز نمایند .

مسرت آلمان و ایتالیا

برلن - عقیده جرایدآلمان برآنست که پس‌از استعفای ایدن‌در سیاست خارجی انگلیس تغییرات مهمی روی خواهد داد. روزنامه «دویچه الگینه زینونگ» می نویسد: درنتیجه استعفای غیرقابل اجتناب‌ایدن سیاست های اروپائی ازتحمل بار سنگین رستند .

روزنامه «ولکیشرئو باختر» که مهم ترین جریده حزب سوسیالیست ملی است اظهار امیدواری می کند که دولت انگلیس بعداز استعفای ایدن سیاست‌مسالمت‌آمیز تری‌درپیش گیرد . این روزنامه مینویسد: مسلم بود که دیر یا زود بین چمبرلین و ایدن که کورکورانه از برخی عقاید موهوم مانند جامعه ملل و اکثریت جمعی طرفداری می‌کرد اختلافی‌روی خواهد داد . ضمنا جای خوشوقتی است که لردهالیفلکس بجای ایدن به وزارت خارجه منصوب شده است زیرا مشارالیه بمناسبت سفر اخیرش به برلن در کشور آلمان‌شهرت بسزائی دارد .

محافل سیاسی رم نیز علنا از استعفای ایدن اظهار مسرت می کنند .عقیده‌عموم برآنست که مسافرت «لردپرت» سفیرکبیر انگلیس در ایتالیا به لندن‌مقدمه آغاز مذاکرات بین انگلستان‌و ایتالیا می باشد . در این‌دو روزه هیچگونه خبری برعلیه دولت انگلیس از رادیو منتشر نگردیده‌است .

خوشوقتی شورشیان

سن‌سباستی‌ین - کلیه‌جراید شورشیان اسپانیا از استعفای ایدن اظهار خوشوقتی نموده و به چمبرلین که تصمیم به ادامه‌مذاکرات‌برای عقدقرارداد با ایتالیا اتخاذ نموده است تبریک و تهنیت می گویند .

معاون بجای وزیر

لندن - تصور میرود لرد هالیفلکس فقط تامدتی که مذاکرات بین انگلیس و ایتالیا جریان دارد مقام وزارت‌خارجه را بپذیرد و چون لرد نامبرده عضو مجلس اعیان می باشد حضور او در مجلس شورای ملی ممنوع است و بایدمعاون او در همه موقع از جانب وی در مجلس حضور یابد.

«نقل از اطلاعات دوم‌اسفند ۱۳۱٦- ۳۱ فوریه۱۹۳۸»

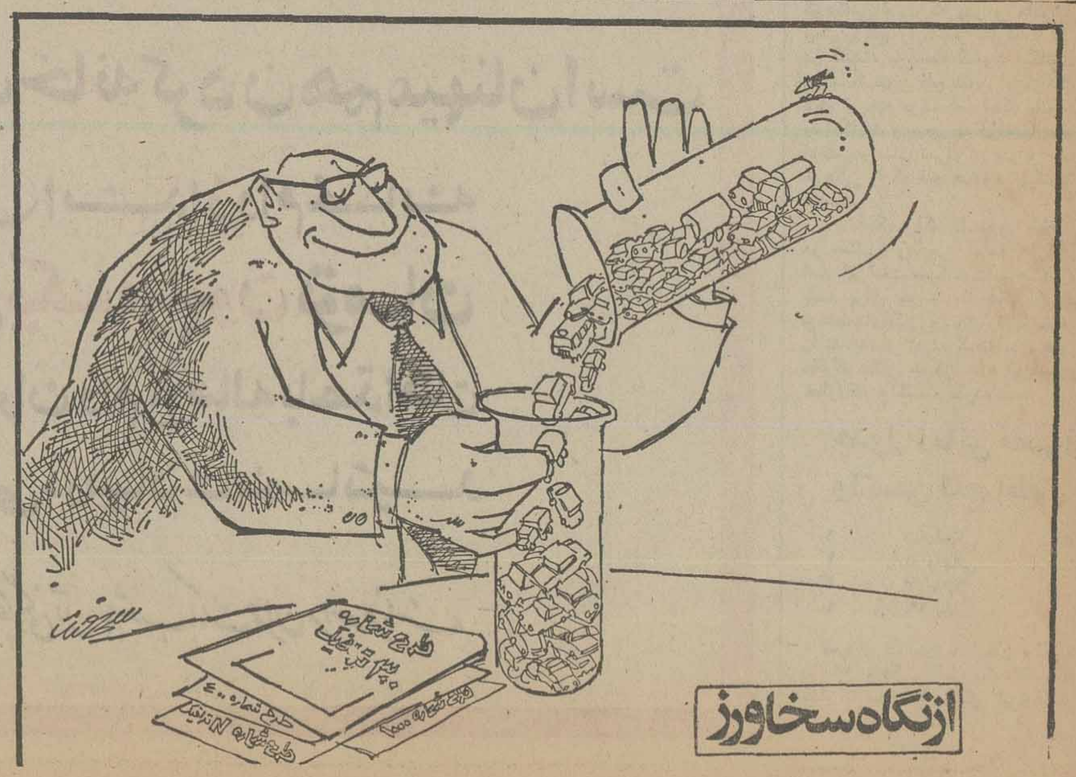

از نگاه سخاورز

راهنمای اطلاعات برای سفر نوروزی

شیراز برای میهمانان بی جا، جا ندارد!

شیراز زیباست ، هوای بسیار خوبی دارد ، مردمانش میهمان ـ نوازند ، وضع ارزاق خوب است اما بهرحال حتی یك تخت خالی درهیچ هتل ومیهمانخانه‌ای پیدانمیشود!

شیراز: نوروز ۲۵۳۵ حافظیه .... خیلی ها دراین نوروز مجبورندشبی راتاصبح کنار خیابان بگذرانند و بعد عازم شهر های دیگر شوند... اگر قبلا جارزرو نکرده‌اید ، عید به شیراز نروید.

بیست‌و هفت روز دیگر ، سال ۲۵۳۵ به انتها میرسدو نوروز فرا میرسد. هرسال، از چندروز قبل ازآغاز سال نو، گروه کثیری‌از مردم با استفاده ازتعطیلات نوروزی، به سفر میروند درایام نوروز اغلب شهر های ایران از انبوه مسافران موج‌میزند، هرسال در آستانه نوروز جنبوجوش وسیعی درشهرهای ایران ،بخصوص نقاط توریستی‌برای استقبال وپذیرائی از مسافران نوروزی و راهنمائی و رفع ناراحتی آنها بوجود میاید .

درعین‌حال ، هرسال بسیاری از مسافران نوروزی بلحاظعدم آشنائی با امکانات و محدودیت های شهر ها، بامشکلات وناراحتی هائی مواجه میشوند.

برای آنکه درایام نوروز باین مشکلات برخورد نکنیدوتعطیلات بشما خوش بگذرد، ما از امشب تاآخر اسفند به‌روال معمول همه ساله ، شهرهای کشوررابشما معرفی میکنیم‌وبکمك خبرنگاران‌اطلاعات از سراسر کشور، جاذبه‌های توریستی ، امکانات، محدودیت‌ها، وضع ارزاق و هتل هاو نرخها رادرهمه شهرهای توریستی کشورپرای‌شما مینویسیم . سلسله گزارش‌های نوروزی را ازشیراز، شهرگل‌و بلبل ، شهربهار نارنج و نرگس‌های عطرآگین که از مهمترین شهر های توریستی کشور است آغاز میکنیم.

شیرازیهای مهمان نواز، از هم اکنون خود را برای استقبال از مسافران نوروزی آماده میکنند . دراین میان ، تلاش سازمان های مسئول ، چشمگیر تر از هر سال است . امسال بدستور استاندار فارس شش کمیته برای فراهم کردن تسهیلات برای مسافرانی که روزهای تعطیل عید به شیراز می‌آیند ، تشکیل شده است . که مهمترین آنها ، کمیته اسکان است .

وظیفه این کمیته ، تامین محل و اسکان مهمانان نوروزی است، از هم اکنون ، از سوی‌شهرداری شیراز ،به کلیه خانواده های شیرازی که حاضرند مهمانان نوروزی را در خانه های خود پذیرند ،بوسیله‌رادیووتلویزیون اعلام شده‌که مشخصات خانه های خودرا دراختیارشهرداری‌بگذارند.

۳۰۰ چادردرپارکها

در تعطیلات نوروز ، از سوی شهرداری شیراز ، اداره‌کل اطلاعات‌وجهانگردی فارس وجمعیت شیرو خورشید سرخ شیراز ، سیصد چادر در پارکهای عمومی شهر برپا میشود و گروهی از جوانان سازمان ملی پیشاهنگی و سازمان زنان شیراز ، مسافران نوروزی راراهنمایی خواهندکرد.

کمیته خدمات که با نظارت شهرداری اداره میشود، از هم اکنون به لکه گیری خیابان‌ها، فرس درختان شمشاد و نسترن و گل آرایی باغچه های حاشیه خیابان ها، تعویض لامپهای شهر و تزیین شهر بصورتی بسیار جالب و زیبا پرداخته است .

همچنین در شیراز ، نسبت به تهیه یك نقشه بسیار زیبا و یك دفترچه‌راهنما برای‌مسافران نوروزی اقدام شده‌است .

کمیته بهداشت و درمان که زیر نظر اداره کل بهداری و بهزیستی فارس انجام وظیفه می کند ، امسال تجهیزاتی کاملتراز سالهای گذشته دراختیار دارد ، چرا که با بوجود آمدن مراکز اورژانس ، آمبولانسهای این‌مرکز در طول شبانه‌روز ، علاوه برراه ها، بر سطح شهر نیز نظارت دارند.

کمیته ترافیك رامو شهر در حوزه استحفاظی‌ژاندارمری،وسیله افرادپلیس راوماموران‌ژاندارمری و در سطح شهر و حوزه‌استحفاظی شهربانی ، وسیله ماموران‌انتظامی «پلیس و پلیس راهنمایی و رانندگی » اداره میشود.

ذخیره مواد غذایی

کمیته مواد غذایی که زیرنظر فرماندار شیراز اداره میشود ، تامین مواد غذایی مهمانان نوروزی را بعهده دارد . ازسوی این کمیته از هم‌اکنون پیش بینی های لازم شده است که از طریق‌اداره کل بازرگانی ، مرغ‌و تخم مرغ‌و ماهی و میوه به‌اندازه کافی‌بطوری که‌جوابگوی نیاز مهمانان نوروزی باشد ، تامین گردد .

مشکل جا

در کنار تلاش مسئولان درراه تامین هرچه بیشتر تسهیلات برای رفاه مسافران نوروزی شیراز ، خوبست به چند نکته دیگر توجه شود.

شیراز ،باتوجه به هوای مطبوع و جاذبه‌های توریستی خود ،در تمام فصل های سال میزبان‌هزاران هموطن و توریست خارجی است.

در بهار ، بیشترین مهمانان شیراز را تهرانی ها ، اصفهانیها و مشهدی هاتشکیل میدهند در تابستان ، ساکنان بندرعباس ، آبادان‌وگاهی ساکنان شیخ‌نشین های خلیج فارس به شیراز روی میاورند.

و سرانجام در زمستان ، مردم شیخ‌نشین های خلیج فارس ، مهمان شیراز هستند،اما بیشترین مهمانان‌شیراز را مسافران‌نوروزی تشکیل میدهند.باید توجه داشت وقتی جمعیت یك شهر درمدت کوتاهی ، طی تعطیلات رسمی نوروز ، تا دوبرابر افزایش می ـ یابد مشکلاتی هم خواه ناخواه برای مهمان و میزبان ،پیش می آید که کمبود « جا» ازاین نوع است .

با این که کمیته اسکان ، کلیه مدارس را برای پذیرش فرهنگیان ، دانشجویان و سایر مهمانان تدارك دیده است، اما با این همه ، از یکی دو ماه‌قبل کلیه تخت های مسافر خانه ها ـ هتل های شیراز رزرو شده‌است و دیگر حتی یك «تخت » خالی در هیچ هتل و مسافرخانه‌ای ،پیدا نمیشود.

مسافران نوروزی باید به‌این موضوع توجه داشته باشند که اگر در شیراز ، برای گذراندن تعطیلات نوروز ، اتاقی در هتل رزرو نکرده‌اند و یاآشنایی دراین شهر ندارند، چه بهتر که نوروز را در همان شهر خودو کنار خانواده‌اشان بگذرانند چرا که عده‌ای بدون درنظر گرفتن این که محلی برای اقامت بدست‌می آورند یانه ، به شیراز هجوم‌می آورند و نه تنها از مسافرت‌خود لذت نمیبرند ، بلکه خسته و ناراحت ، به شهر و دیار خودباز میگردند .

با احتیاط رانندگی کنید

راه هائی که به شیراز ختم میشود از جمله راه اصفهان ـ شیراز و راه بوشهر ـ شیراز به علت کم عرض بودن جاده ها و وجود پیچهای تند، خطرناك‌است و دراین راه هارانندگی باید با احتیاط صورت گیرد.

مهمانان نوروزی باید توجه داشته باشند که‌دراین جاده‌ها همانند اتوبان کرج نبایدرانندگی کنند وباتوجه به شلوغی جاده‌در روزهای تعطیل نوروز ، جانب احتیاط را از دست ندهند.

نکته دیگر این که اگر مسافران‌نوروزی همراه خود چادر یاپوشاك کافی داشته باشند تا حدودی مساله کمبود جا را حل میکند ، اما اگر در شیراز از حیث جا در مضیقه ماندید ، میتوانید از آنجا به کازرون که «بهشت فارس » لقب گرفته و آب و هوایی بهتر از شیراز دارد و مسافران نوروزی با دیدن نقاط دیدنی و سرسبز این‌شهر زیبای فارس لذت خواهندبرد.

بهرحال سفر خوشی را برای آنانکه‌شیراز را برای گذراندن تعطیلات نوروز برگزیده‌اند آرزو میکنیم.

فال فردای شما

- فروردین: منتظر شنیدن یک خبر مسرت بخش باشید.
- اردیبهشت: ازنظر شغلی وضع بهتری درانتظارتان است. نامه‌ای دریافت می کنید.
- خرداد: درمحل کار منتظر یک تحول تازه هستید. کمی واقع بین تر باشید.
- تیر: بادوستان تازه‌ای آشنا می شوید. مشکلتان برطرف می شود.
- مرداد: کمی خسته هستید و به استراحت احتیاج دارید. مسافرت برای شما مفید است.
- شهریور: به دیگران اجازه ندهید که در مسائل خصوصی شما دخالت بیجا کنند.
- مهر: داشتن ایمان واقعی باعث موفقیت شما درکارها خواهد شد.
- آبان: ـ درانتخاب دوست جانب احتیاط را از دست ندهید. به نفع شماست.
- آذر: درفکر ایجاد تحول تازه‌ای درمحیط کار هستید، قدری دراین مورد تامل کنید.
- دی: باکار تازه‌ای که شروع کرده‌اید توجه بعضی ها را جلب خواهید کرد مواظب باشید.
- بهمن: شك و دودلی را کنار بگذارید و صریح و قاطع تصمیم بگیرید.
- اسفند: مشورت را برای اخذ تصمیم های تازه فراموش نکنید.

هرسازمانی

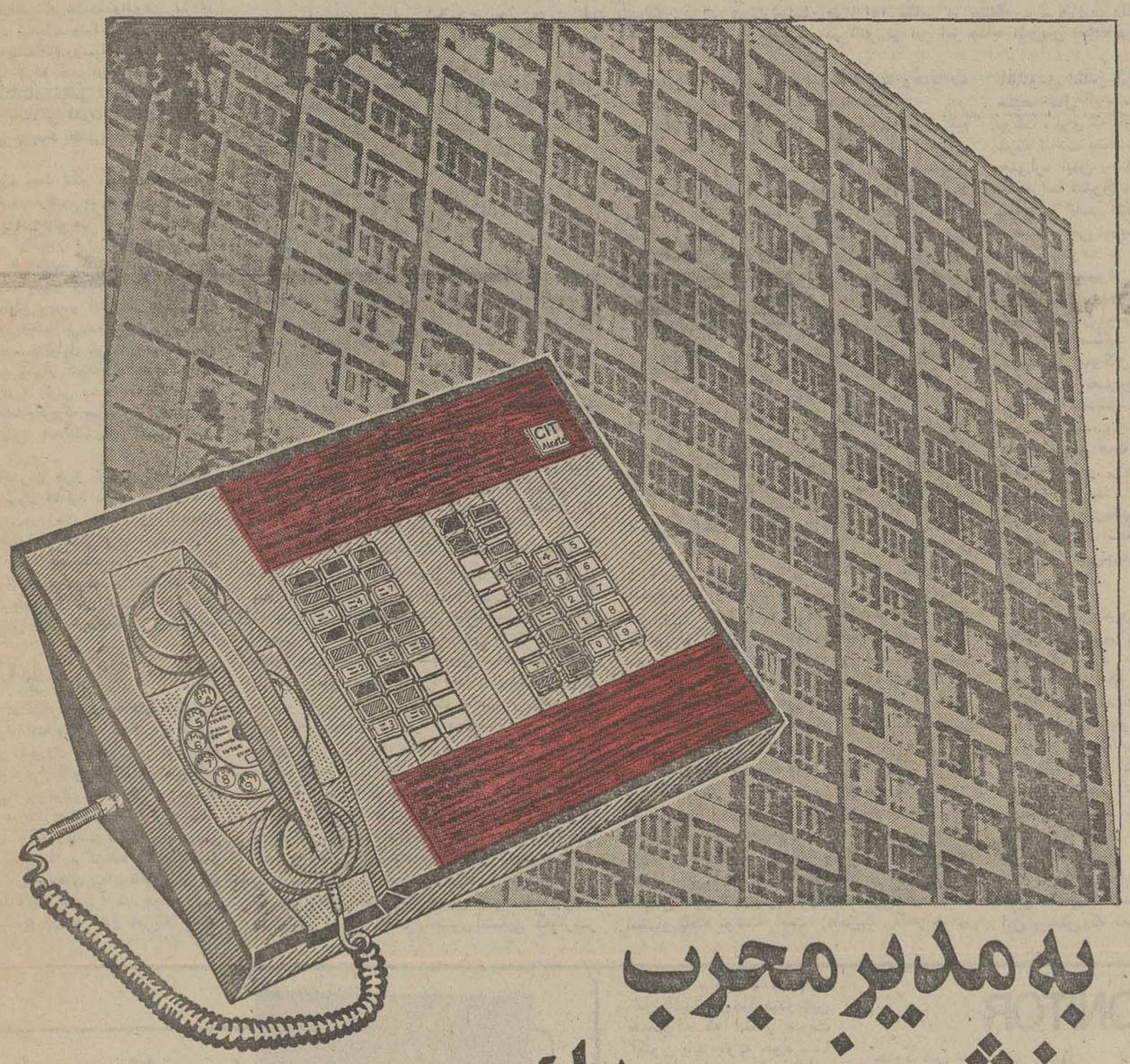

به مدیر مجرب
منشی خوب ویك
C.I.T. احتیاج دارد
سانترالهای تلفن C.I.T. باظرفیت های مختلف
وتکنیک برتر آماده تحویل فوری میباشد.
C.I.T. برای ارتباط سریع و راحت
نماینده انحصاری درایران
فارانتل (شرکت سهامی خاص)
تهران خیابان شاهرضامقابل ویلا کوی کندوان ـ ساختمان فارانتل تلفن ۶۶۷۰۳۰ـ۶۶۵۰۳۶ـ۶۶۵۰۷۹
فارانتل پیشرو صنایع الکترونیك درایران

پرس توریست
تورهای نوروزی

	مسیر	تاریخ حرکت	قیمت به تومان
۱۵ روز	لندن — اقامت در هتل درجه یك باصبحانه وگردش	۲۵-۲۶-۲۷-۲۸ اسفند	۵۶۵۰
۱۴ روز	بانکوك ـ پاتایا ـ هنگ کنگ — اقامت در هتلهای لوکس با صبحانه، ناهار وگردش	۲۴-۲۹ اسفند	۸۸۵۰
۲۱ روز	نیویورك ـ واشنگتن ـ شیکاگو ـ لوس آنجلس ـ سانفرانسیسکو ـ لندن — اقامت در هتلهای لوکس باصبحانه آمریکائی وگردش	۲۸-۲۹ اسفند	۱۴۵۰۰

برای دریافت جزئیات برنامه خواهشمند است به از انس پرس توریست
خیابان ایرانشهر چهارراه ثریا تلفنهای ۸۳۰۰۷۵ الی ۸۳۰۰۷۱ مراجعه فرمائید.
توجه: به علت استقبال بی‌نظیر از این تورها وکمبود جا خرورریست از هم‌اکنون ثبت نام فرمائید.

۱ـ تحلیلی جامع و تکنیکی از نبردهای جنگی شوروی

ناوگان دریایی شوروی: یک قدرت بالنده

★گورچکوف ـ فرمانده دریایی شوروی ـ کرملین عظمت نیروی دریایی خود را تاحد زیاد و در عین حال غیرقابل ارزیابی به او مدیون است.

استیلای دریایی شوروی حتی مورد تایید بلندپایگان دولتی و کارشناسان طراز اول نظامی در «پنتاگون» ـ وزارت دفاع آمریکاست. و این سلطه برآب های نیلگون اقیانوس ها روز افزون است. تاحدی که آمریکا و متحدانش در ناتو در این امر جدابه تشویش افتاده‌اند.

ناوگان عظیمی از زیر دریایی های شوروی در اعماق خاموش آبهای سردولاجوردی اقیانوس اطلس میخزد، در مدیترانه کمزمانی آن‌رابه چشم یك‌دریاچه امریکائی نگاه میکردند کشتی های روسی گاه‌باچنان کشتی جولان میدهند که‌تعدادشان بر واحد های ناوگان ششم‌امریکا فزونی میگیرد.

در آبهای نزدیك سواحل ژاپن از ده سال پیش تاکنون فعالیت ناوگان شوروی، ده‌بار افزایش‌یافته است و سفاین روسی اکنون دیگر در اقیانوس هند، در فواصل نزدیك به کرانه های غرب آفریقا و در دریای کارائیب مناظری آشناو مالوفند این گفته از دریادار «سرگئی گورچیکوف» مردی که فرماندهی نیروهای ناوگان جنگی شوروی را دردو دهه قبل‌تاکنون برعهده دارد است که: پرچم ناوگان شوروی‌دراقیانوس های سراسر جهان‌به‌اهتزاز درآمده است.

تفاخر گورچکوف را دیگر هیچکس ـ ازکسانی که پروای موازنه قدرت میان شرق‌و غرب مهمترین مشغله ذهنی آنان‌است نمیتوانند انکار کنند و در بی‌اعتباری آن‌دادو سخن بدهند ـ تحت رهبری او قدرت دریائی شوروی‌که در گذشته ناوگانی فاقد کفایت و دارای تجهیزات بدوناوسلو اساسا قدرتی‌برای برعهده گرفتن وظایف محدود ساحلی بودو تعلق به کشوری داشت که‌عقده‌نیرومندی درخشکی مهمترین خصلت طراحان استراتژی نظامی‌اش راتشکیل میداد، به ناوگان وحشتناکی برای آبهای لاجوردی ـ «اقیانوس» تبدیل شده که اکنون در اکناف کره ارض درپاسداری و جولان است.

رقابت با آمریکا

روسیه از برکت تبدیل یافتنش به یك قدرت دریائی در صورت وقوع جنك انعطاف پذیری عظیم و نیروی آتش مهیبی خواهدداشت: حتی بدون بروز جنك ویا قبل از حدوث آن شورویها بطور ساده از راه رقابت کردن با امریکائیان‌برای تحمیل‌حضورشان در اقیانوس های جهان اعتبار و آبرویی بسیار گزاف در چشم ملتهای ممالك دنیای سوم تحصیل کرده‌اند. بافرستادن ناوگان سرخ بزرگشان به دور ترین‌زوایای روی زمین ـ روسها برای خود قلمرو نفوذی با ابعاد خارق‌العاده انکشاف یافته ایجادکرده‌اندو نیرو و تحرکی وافر در کالبد دیپلماسی شوروی دمیده‌اند. گرچه طراحان استراتژی پیمان «ناتو» دراین اواخر با اذهان مضطرب دراندیشه عظمت وانبوهی نیروی زمینی شوروی غوطه‌ور شده‌اند ودراین باره بحث می کنند که آیا سپاهیان پیاده‌نظام روسیه نمیتواندسراسر اروپای باختری راتنها ظرف چند «روز» درهم نوردد؟ عده دیگری ازکارشناسان نظامی دنیای غرب عقیده دارند که تکوین و بالندگی قدرت ناوگان شوروی ممکن است مهمترین رویداد نظامی عالم دردهه‌اخیر از آب درآید.

در آمریکای جرو بحث تندو بی‌رحمانه‌ای درباره خطری که‌از ناحیه حضور نوظهور قدرت دریایی‌شوروی در دریاهای بزرگ‌و آزاد جهان در کمین دنیای غرب است درگرفته است. «پنتاگون» (وزارت دفاع‌امریکا) خواستار آن‌است‌که با شتاب کشتی های بیشتری ساخته شود و آژیری بسیار زنهار دهنده رابه‌صدا درآورده است. تا مطالبه وجود «اعتبارات هنگفتی را که ملازم باروی آوردن به‌چنین برنامه ضربتی‌برزمینه‌ای خواهدبود توجیه کند. دراوایل فوریه جاری ضمن ادای شهادتی در برابر یکی‌از کمیته‌های سنای آمریکا، دریادار «جیمز هالووی» رئیس ستاو عملیات نیروی دریائی ایالات متحده اعلام کرد که ضریب برتری‌ناوگان امریکا برقدرت دریایی اتحادشوروی آسیب پذیر است.

همراه سایر رافسران طراز اول نیروی دریائی امریکا ـ دریادار «هالووی» تاکید میکند هدف‌و مشغله اصلی ناوگان شوروی در زمان جنك‌ـ یعنی گسیختن و مختل ساختن خطوط حیاتی کشتیرانی‌در سراسرجهان ـ پیرو تاکتیك هایی شبیه به جنك چریکی درخشکی است و اعمال این وظایف برای روسها نیازمند بکار گرفتن نیروهایی کوچکتر از آن است که ناوگان امریکا برای ایفای نقش خاص خود ناگزیر ازبهره‌مند بودن ازآن‌است.

پیمان ناتو

اماکسانی که درکنگره و در جاهای دیگر به پنتاگون خرده میگیرند ادعا میکنند که نیروی دریائی امریکا قدرت دریائی شوروی را بزرك تر از آن‌چه هست تصویر کرده‌وبه رخ قانون گزاران امریکایی کشیده تابا این تمهید بروجوهی‌که در پنتاگون‌مصرف میشود بیافزاید حتی دریادار «استانفیلد ترنر» مردی که‌از طرف‌کارتربرای تصدی ریاست سازمان جاسوسی و ضد اطلاعات امریکا«سیا» برگزیده شده‌و درحال حاضر هنوز فرمانده کل نیروهای پیمان ناتو در اروپای جنوبی است طی مقاله‌ای که‌اخیرا در مجله «امور خارجی»به چاپ رسیده‌به وزارت دفاع امریکا اخطار کرده است که سعی نداشته باشد با ساختن‌وپرداختن تصویر وحشتناکی چون‌تصاویر کتاب های بشارت دهنده روز جزا و معرکه قیامت زمینه مساعد ذهنی برای مانور کردن در کمیته‌های مسئول امور بودجه در کنگره امریکافراهم کند». طبق‌قول «لس‌آسپین» از اعضای برجسته مجلس نمایندگان آمریکا و یکی از کارشناسان سابق پنتاگون که‌اکنون بنوبه‌خویش از قاطع ترین مخالفان افزایش مخارج نظامی امریکا در کنگره است.

فرماندهان نظامی امریکا روی کثرت تعداد کشتی های شوروی که‌طی سالهای اخیر ساخته‌شده‌اند انگشت میگذارند درحالی که به نحو متعارف این واقعیت رانادیده میگیرند که بسیاری از سفاین‌تازه به آب افتاده شوروی کشتی‌های کوچکی است که تنها برای مقاصد دفاعی ساحلی ساخته شده است. «آسپین» میگوید: شیوه و گرایش سابق‌که حاکم بر تولید کشتی های جنگی درامریکا و شوروی بود دگرگون و حتی معکوس شده است نیروی دریایی امریکا مشغول بسط برنامه کشتی سازی خویش‌است و حال آنکه فعالیت کشتی سازی برای ناوگان‌شوروی پس‌از مرحله انبساط سابق اکنون در مرحله‌ای از انقباض قرار گرفته‌است».

هردو طرف عجالتا منتظرند دریابند که‌افسر سابق نیروی دریائی جیمی کارتر چه روشی در پیش خواهد گرفت. رئیس جمهور جدید امریکا که یکی از فارغ‌التحصیلان دانشگاه‌نیروی‌دریائی و یکی از افسران سابق‌زیردریائی های اتمی‌است بالقوه قادر است چنان سیاستی اتخاذ کند که به وزارت دفاع امریکا اجازه دهد تا پافشاری برای تقویت قدرت دریایی ایالات متحده را همچنان افراشته نگهدارد و ظرف چهارسال آینده که اولین دوره زمامداری کارتر را تشکیل میدهدبه میزان فاحشی برمخارج ناوگان جنگی امریکا بیافزاید، بااینحال عده‌ای از خبرگان‌ـ این‌احتمال را نیز بکلی غیر قابل قبول نمیدانند که کارتر را خرده گیرانی که در کنگره امریکا مخالف افزایش مخارج دفاعی هستند متقاعدکند و درنتیجه کارتر بنفع سلسله‌ای از صرفه‌جوئی‌ها و کاهش‌ها در بودجه نظامی کشورش فرمان دهد، صدور هر دستوری دراین جهت بامشی آشنایی که‌کارتر در مبارزات انتخاباتی‌اش بمردم امریکا وعده‌داده است بیشتر سازگاری نخواهد داشت.

کارتر بعنوان یکی از اعضای سابق تیم نخبه‌ای که دریادار «هایمن ریکاور» در راس‌آن قرار داشت و در آن مقام ناوگان سفاین‌هسته‌ای آمریکا را بوجود آورد علی‌الحصول میتواند موجبات پیشرفت برنامه هایی را که در حال حاضر برای به آب انداختن‌نسل جدیدی ازکشتی های مجهز به‌نیروی‌اتمی برای‌آمریکاوجوددارد فراهم کند.

قدرت بی سابقه

هیچکس دیگر را در سراسر جهان نمیتوان یافت که با شور و علاقه و دقتی وافرتر از «سرگئی‌گیور»، «گیویچ گورچکوف»، دریادار ٦٦ ساله و فرمانده کل ناوگان جنگی اتحادشوروی بحثی را که در گرفته است دنبال‌کند. گروچکوف بعنوان پدر برحق برسمیت شناخته شده ناوگان مدرن شوروی‌ـ درعین حال‌یکی ازمعاونین‌وزارت دفاع واز اعضای کمیته مرکزی حزب‌کمونیست شوروی است. برخورداری وی از این آمیزه برطبق عناوین پراهمیت ـ اورا از چنان قدرت و نفوذی در تالار های‌کاخ کرملین بهره‌مند میسازد که برای یک افسر نیروی دریائی روسیه در تاریخ این سرزمین بی‌سابقه است، در واقع برخی از کارشناسان دفاعی امریکا این نظر را باور دارند که جنبه های معینی‌از سیاست‌خارجی شوروی ـ نظیر نفوذ فزاینده شوروی در امریکا انبار های ناوگان جنگی شوروی که بوسیله گورچکوف تبلیغ و طراحی شده است تعیین میکند.

دریادار برجسته شوروی ضمن‌پوشته های کثیرالانتشاری که مدرسین و اهل‌بصیرت درامور نظامی این آثار را در چهار گوشه جهان بدقت مطالعه میکنند ـ در مورد هدفهای سوق‌الجیشی ناوگانی که خود آفریننده آن‌است‌ـ تردید های اندکی باقی میگذارد. گورچوف در کتابی تحت عنوان «قدرت دریائی دولت» که سال گذشته انتشار یافته نوشته است «امریکا که‌فراخنای اقیانوس اطلس آن را از اروپا جدا کرده ـ طی صدها سال از مخاوف جنگ گریخته است. از برکت سپری که ناوگان قدرتمندش برای‌آن ایجاد کرده ایالات متحده باین فکر خو گرفته است،که همواره ایمن باشد وازگزندهر مکافاتی مصون بماند اما اکنون وضع دگرگون شده وفراخنای اقیانوس اطلس دیگر جزو حداقل ایمنی را برای سیستم دفاعی امریکا تضمین نمیکند».

گورچکوف نیز مانند هم قطاران امریکائی‌اش مجبوراست پولی را که برای خدمت بهدفهایش نیاز دارد از دولت متبوعش مطالبه و دریافت کند. او از احتیاج های مسلکی بهره میگیردتا کرملین را متقاعد کند که بودجه های معتنابهی مورد نیاز ناوگان شوروی است در کتاب خود گورچکوف تصریح کرده است که قدرت دریایی میتواند گشاینده دروازه های تازه‌ی بسوی وحدت اقتصادی‌وسیاسی‌کشور های‌سوسیالیست باشد، «میدان همکاریهای بین‌المللی این ممالك را فراختر کند و بر حیثیت اتحاد شوروی درعرصه جهانی بیافزاید، «وی علاوه میکند که ناوگان جدید شوروی‌مظهر و بشارت دهنده توانائی واقعی دولت اتحاد شوروی برای بهکار بردن اقیانوس های‌جهان‌درپی‌هدایتش‌بسود ساختمان کمونیسم است.

بعنوان نیروی‌عظیمی که در پشت هدف و تلاش شوروی‌برای‌استیلایافتن براموا ج دریاهای جهان قراردارد «گورچکوف» در زمان حاضر چهره‌ای است که به مرکز ثقل بخش های جاری درباره برتری قدرت دریایی تبدیل شده است، با اینحال فرمانده ناوگان شوروی نیز مانند بسیاری دیگر از تعیین‌کنندگان استراتژی نظامی روسیه چهره‌ای بیش و کم «اشباحی» ومهم است، وی که قدی کوتاه (٥پا و ٤اینچ) دارد ـ چنانکه در باره‌اش میدانند سیگار نمیکشد و در نوشیدن ودکا و کنیاک و شراب نیز بسیار ممسک است در غالب مجالس رسمی طاسی سرش را در زیر کلاه دریاداری براحتی پنهان میکند،یکی ازوابسته های نظامی که آشنایی کاملی‌باوی دارددرجواب این پرسش که تفریح و سرگرمی دریادار گورچکوف در اوقات فراغت چیست ـ گفته بود: ناوگان شوروی، در مراوده به‌خارجیان بسیار مبادی آداب است.

یکی دیگر از وابسته های نظامی در مسکو گفته است در رابط بازیردستان ـ گورچکوف توقع ندارد که حتی‌الامکان نظری برخلاف عقایدویا دستور های خودش ابراز شود.

«گورچکوف» که پدرش آموزگار مدارس روسیه بوده است در ۱۹۲۷ وارد آکادمی معتبر نیروی دریائی در «فرونزه» شد. در آن زمان مدرسه‌مذکور بطور عمده در انحصار اعضای سازمان جوانان‌حزب کمونیست شوروی که‌کاموموملها بودولی‌گورچکوف بالیاقتی که درخواندن دروس خود بخرج دادنقصی راکه به سبب فقدان وابستگی های حزبی داشت‌پس از فارغ‌التحصیل شدن ازآن دانشکده پرآوازه‌نیروی دریائی شوروی بخوبی جبران کرد. باتوفیقی که طی سال های بعد نصیب وی گردید تابتوان از مخاطرات تصفیه های سیاسی جان‌بدر برد(تصفیه هایی که تقریبا بطور کامل دستگاه فرماندهی نیروی دریایی شوروی را در سال های دهه ۱۹۳۰ نابودکرد) ـ گورچکوف پله های ترقی را باسرعتی خارق‌العاده طی کرد. بطوریکه در ۱۹٤۱ هنگامیکه بیش از ۳۱ سال نداشت به احراز مرتبه رفیع «دریابان» نایل آمد.

(بازی‌ارقام درجدول موازنه قدرت دریایی آمریکا ـ شوروی به نحوی است که در نگاه اول نتایج فریب دهنده‌ای بدست میدهد و موهم این‌شبهه است که زبان آمارهای عینی باادعا هایی که در این مقاله حاکی از پیشرفت فاحش قدرت ـ دریائی شوروی در مقایسه با امریکاست تناقض دارد. ولی اندکی دقت در ارقام جدول پیشرفت واقعی قدرت دریائی شوروی را قابل رویت میسازد توضیح از نیوزویک).

در جریان جنگ جهانی دوم گورچکوف فرماندهی یک دیویزیون (معادل یک لشگر پیاده نظام در نیروی دریائی) راکه از نبرد ناوها تشکیل‌میشدند برعهده داشت و درآن مقام یکی از فرماندهانی بود که بانیروهای تحت‌رهبری‌خود دردفاع‌از«سواستوپل» شرکت کردند. گورچکوف در همان وقایع سپاهبانش را ظفرمندانه در جناح نیروهای آلمان هیتلری و متحدان رومانیایی آنان که بطرف «اودسا» در حال پیشروی بودند پیاده کرد مدتی بعد نظیر همین شاهکار بوسیله گورچکوف با پیاده کردن موفقیت‌آمیز یکان های لشکر پنجاه و یکم شوروی درساحل شمالی شبه جزیره «کوچ» که در اشغال نیرو های آلمانی قرار داشت تکرار کرد.

مهاجم

در ۱۹٤۲ ناوگان گورچکوف جلوی پیاده‌شدن آلمانی ها را در کرانه‌شرقی دریای «آزف» گرفت بعداز آن طولی‌نکشید که نیرو های گورچکوف در تنگه «کرچ» گرفتار منهاجم و محاصره خطرناک ناوگان آلمانی شدند ولی‌گورچکوف اکثر سفاین‌خود رابسلامت از دامی که‌برایشان گسترده شده بود نجات دادو انها را به پایگاه های دریای سیا رساند. در مراحل بعدی جنگ دوم جهانی گورچکوف وظایف فرماندهی ناوگان شوروی در حوزه «دانوب» رابر عهده گرفت و تعداد بسیار قابل ملاحظه‌ای ازکشتی های ناوگان جنگی هیتلر را که در عقب یکی از شاخه های رود دانوب به تله افتاده بودند بکلی معدوم کرد.

درسال های بعداز جنگ دوم گورچکوف دارای بختی بقدرکافی مساعد بود تابتواند محبت و حسن‌نیت نادر استالین راجلب کند ولی تازمانیکه دیکتاتور شوروی حیات داشت تاثیر چندانی از نفوذ ودخالت نفش گورچکوف در تعیین سیاست دریایی‌کل‌شوروی هاظاهر نشد.

گرچه او از مبلغان پرقدرت این نظر بود که لازم است تقویت دوعنصر هواپیما وزیردریائی در ناوگان جنگی شوروی دارای اولویت حیاتی تلقی شود ـ بااینحال آن اندازه توانائی نداشت تا اجازه ندهد که استالین ناوگانی عظیم و کثیرالعده ـ ولی بطور عمده بیفایده ـ از کشتی های عادی «سطح‌پیما» ونبردناوها ـ ناوشکن های مسلح‌بهتوپ های‌متعارفی بسازد. این تجهیزات به اندازه‌ای از مد افتاد و ـ بیفایده‌بودند که تقریبا تا آخرین فروند ـ حتی قبل از آنکه ظرفیت عملیاتی کسب کند بکلی طرد شدند و هرگز مورد استفاده نیروی دریائی شوروی قرار نگرفتند.

طلوع قدرت

چنانکه قبلا نیزیادآوری کردیم تاهنگامی که استالین را سرانجام پنجمرگ از صحنه سیاست شوروی خارج کرد. گورچکوف فرصتی برای‌اعمال اراده و ایفای نقش تعیین کننده خود در ناوگان شوروی نیافت تنها پس‌از مرگ استالین بود که نفوذ گورچکوف شروع بهرشد کردن نمود. در ۱۹٥٦ وی را به فرماندهی نیروی دریائی شوروی منصوب کردند واین مقامی بود که به احتجاج در گورچکوف برای ایجاد یک ناوگان مدرن و دارای ظرفیت جولان دادن در اقیانوس های جهان وزن‌و اهمیت بخشید. با اینحال قبل از آنکه کاردارکاتی برای بوجود آوردن نیروی دریائی مدرن شوروی آغاز شود ـ گورچکوف ـ نخست وزیر و رهبر وقت حزب کمونیست را بهدرک و قبول فضیلت‌های قدرت دریائی متقاعد کند خروشچف که در آن‌زمان بتازگی مهار رهبری کشورش را بدست گرفته بود به هیچ وجه احساس دوستانه‌ای برای ناوگان روسی نداشت و بهجای آن ترجیح میدادکه شوروی باقدرت روز افزون موشکی خود درصدد مقابله‌کردن بابرتری قدرت نظامی آمریکا برآید.

موازنه دریایی آمریکا ـ شوروی

نوع تجهیزات	امریکا	شوروی
ناو هواپیمابر	۱۳	۱
سایر ناوهای حامل:		
ناو هلیکوپتر	-	۲
ناو حامل موشك «موشك انداز»	۲٥	۳۱
زیر دریایی ها:		
زیر دریایی متهاجمی باموتور هسته‌ای	٦٥	٤۰
زیر دریایی متهاجمی باموتور دیزلی	۱۰	۱۲۲
زیر دریائی موشك‌انداز	-	٦٦
زیر دریائی اتمی باموشکهای بالیستیکی دارای برد متوسط	٤۱	۷٦
سایر سفاین جنگی:		
ناوشکن	٦۲	۸۷
کشتی‌های متهاجمی‌دوکاره«قابل‌حرکت‌درخشکی‌نظیرهاورکرافت»	٦۲	۸۲
نبرد ناو	٦٤	۱۰۷
هواپیماهایی‌که درخدمت نیروی دریائی قرار دارند:		
هواپیماهای مستقر برعرشه ناوهای هواپیمابر	۲۲٤۰	۳٦
هواپیماهای مستقر درخشکی	۲٥۸۰	۱۲۰۰
پرسنل ناوگانها	٥۲۳۰۰۰	٤۸۳۰۰۰
تفنگداران دریائی	۱۹٦۰۰۰	۱۷۰۰۰

THE CHRISTIAN SCIENCE MONITOR

زدوخوردهای مرزی مشکلات حکومت را دوچندان کرده‌است

تایلند ناگزیر از مقابله با پیامدهای جنگ هندوچین است

تایلند «پایگاه پشت جبهه» امریکائیها درجنگ‌هندوچین همانگونه که انتظار میرفت اکنون باید بنوبه خود با پیامدهای این جنگ مقابله کند.

دولت تایلند که پس از کودتای ۱۹۷٦ روی کارآمد و خود دچار تفرقه و دو-دستگی‌است هنوز درانتخاب یکی از دو راه روش‌محکم و یا آشتی‌جویانه در شکو تردید است.

تایلند دژ سرمایه‌داری خیلی زود دریافت که باید با انقلابیون پیروزمند در سایگون«ینوم‌پن» و «وین‌تیان» بانرمش کنار بیاید.

از این‌رو تامدتی برقراری یک نوع سازش میان تایلند و سه کشور هندوچین امکان‌پذیر بنظر میرسید اما امروزه برخورد منافع و اختلافات عقیده مسلکی ازسر گرفته شده است.

هانوی بتازگی بانکوکرا که‌به تبدیل شدن خاک تایلند بیک سرپل «استراتژی‌نظام» امریکا در اقیانوس آرام تن درداده است. از هفته‌ها پیش حوادث وخیمی درمرز های تایلند با لائوس وبویژه با کامبوج روی میدهد.

وسائل نظامی مهمی در سراسر مرزها مستقر شده اما قربانیان اصلی این زدو خوردها غیرنظامیان هستند.

در اواخر ماه گذشته در حدود سی نفر مرد و زن و کودک در نزدیکی «آرانیا ـ پراتت» تنها گذرگاه قانونی میان تایلند وهمسایه دیوار بدیوارش «خمر» قتل عام شدند.

اختلافات مرزی

بااینکه هنوز از جزئیات کشتار این عده اطلاع‌دقیقی بدست نیامده‌معذلک خمرهای سرخ ظاهرا مسئولیت این حادثه را بعهده گرفته و با انتشار یک یادداشت رسمی تائید کرده‌اند که کار دیگری جز «فیصله دادن به امور داخلی» در سه دهکده واقع در تایلند انجام نداده‌اند. از نظر خمرهای سرخ این سه آبادی جزئی از خاک‌کامبوج را تشکیل میدهند.

این حوادث به تنهائی زائیده اختلافات مرزی‌نیست. خمرهای سرخ از روش تایلندی‌ها در حمایت از کامبوجی‌هایی که خواب و خیال درهم‌کوبیدن رژیم‌جدید را درسر دارند خشمگین هستند. گواینکه تحقق این امر در حال حاضر به‌افسانه بیشتر شباهت دارد. ازسوی دیگر حضور عده زیادی از پناهندگان کامبوجی برای دولت تایلند مسائل‌دشواری پیش آورده است. رژیم بانکوک دراسترداد مهاجران غیرقانونی کامبوج دچارشک و تردید شده است زیرایقین دارد که این عده بلافاصله پس از گذشتن از مرز بدست خمرهای سرخ تیرباران خواهند شد.

انتشار خبر اعدام ۲٦ نفر از کامبوجی‌ها که در ماه دسامبر از تایلند اخراج‌شدند درسراسر جهان باتنفر شدید تلقی شد.

حال باید دید جامعه بین‌المللی برای دهها‌هزارنفر پناهندگان کامبوجی، ویتنامی و لائوسی که در تایلند مستقر شده‌اند، چه کاری میتواند انجام دهد؟

تایلند نه تنها باید قسمتی از نیازمندیهای این آوارگان را با کمک سازمان ملل‌متحد تامین کند بلکه مسائل‌حساس دیپلماتیک را که ورود آنها به تایلند بوجود آورده‌است حل نماید.

سیل مهاجران

دولت‌بانکوک روزدوشنبه گذشته تصمیم گرفت سه هواپیمای نظامی که خلبانان لائوسی با آنهابه‌تایلند فرار کرده بودند بدولت«وین‌تیان» پس بدهد. اما نمی‌تواندجلو سیل مهاجران را بگیرد.

تایلند در حال حاضر به پناهگاه کسانی که نمی‌توانند با رژیم‌های جدید هندوچین سازش کنند تبدیل شده است درحالیکه خاک این کشور صحنه یک مبارزه بیرحمانه بین نیروهای دولتی و آن عده از تایلندیها است که از فقر و ناعدالتی به تنگ آمده و بشورشیان کمونیست که بتازگی پیروزیهائی بدست آورده‌اند، پیوسته‌اند.

کشتار عده زیادی از دانشجویان در ماه اکتبر ۱۹۷٦ در بانکوک ـ حضور شخصیت‌هایی که درگذشته روشی نداشته‌اند در دستگاه های دولتی و اقدامات مستبدانه دولت افکارعمومی را نسبت به رژیم بانکوک دچار شک و تردید کرده است.

از جمله اقدام بیرویه‌اخیر دولت‌بانکوک اخراج‌خبرنگار مجله «فارایستون‌ایکونومیک رویو» از تایلند بوده در این شرایط دولت تایلند باید با مشکلات عظیمی‌که‌به‌تنهائی مسئولیت آن‌را بعهده ندارد مقابله کند.

آیا رژیم بانکوک از حوادث ویتنام درس عبرت خواهد گرفت وسرانجام به این حقیقت پی‌خواهد بردکه هیچ دولتی بی‌آنکه به‌آزادی های عمومی در کشورش احترام بگذارد وحداقل‌مبانی اخلاق را در سیاست رعایت کند نمی‌تواند خود را جزو «دنیای آزاد» بشمار آورد؟

هدفهای من در کاخ سفید

نوشته: جیمی کارتر رئیس جمهوری منتخب امریکا

ترجمه: پروفسور منوچهر بورسه

نقشه‌های بزرگ برای سدهای عظیم

صاحبان خانه‌های مدرن در زیر دوعامل بسیار قوی گرفتار شده بودند: از یک‌طرف بالا رفتن عوارض و مالیات‌ها و از طرف‌دیگر رسیدن عواید بحداقل ممکن. همینطور برای ارزیابی این اماکن که تعداد آن بیش از دو هزار عدد بود، ما سازمانی بنام «املاک موروثی سپرده به جرجیا تاسیس کردیم. در دوران فرمانداری من بسیاری از آنها را خریداری کردیم و بعد از دوران فرمانداری‌من این عمل یکنوع تعهد و سنت اجباری برای دولت ایالتی محسوب خواهد شد. قریب سی محل دیگر از بسیاری جهات از نقطه‌نظراهمیت شبیه به آن‌اماکن بودند ازطرف‌ایالت خریداری شد وآنها را به ایالت پیشکش میکردند و این روش نیکو در تمام نقاط کشورمعمول ومرسوم شده است.

بعضی از این اماکن که بوسیله سازمان مذکور در فوق مورد معاینه و تحقیق قرار میگرفتند تاریخهای شگفت‌انگیزی درپس خود نهان داشتند. مثلا معلوم‌شد که سالهای زیادی قبل کارگران چینی به اوگوستا مهاجرت کرده و یک کانال بشکل مارپیچ در سراسر شهر ساخته بودند. اکنون آن کانال در داخل‌پارک عظیمی قرار گرفته که وسعت آن‌چندصد جریب است و کانال را برای بعضی هدفهای علمی بکار میبرند. اولاد و اعقاب آن چینی‌ها آمریکائی‌های بسیار محترم آن جامعه‌اند.

اطلاعات

زیرآسمان کبود

تنظیم:
محمدصالح ارام

حوالت باخدا کردیم ورفتیم!

یک ضرب‌المثل قدیمی‌میگوید: «عزا ،عزائیست که‌مردمشوی راهم به گریه بیندازد » این ضرب‌المثل را روی نامه‌ئی که از طرف نماینده گاز غرب‌کشور به روزنامه رسیده ، قشنگ می شود مونتاژ کرد!

نماینده پخش یکی از گازها که حوزه فعالیتش در قصر شیرین است‌باارسال‌کلی‌فتوکپی، توام‌با آمار وارقام (که درزیر آسمان کبود نمی گنجد) نوشته است : اینکه توزیع کنندگان‌گاز اعلام کرده‌اند که نرخ‌خدمات، اجرت کارگر و راننده‌شهرستانها طی دو سه سال اخیر ، دوتا سه‌برابر افزایش یافته در خور تردید است . زیرا اولا مفاد ماده ۵ قرارداد شرکت های‌گاز حاکیست که پرداخت کرایه بعهده نمایندگانست‌نه‌شرکت . ثانیا لیست حقوقی، کارگران، مسئول تلفن ، مسئول تلفن پخش گاز وسایر پرسنل‌شرکت هیچ کجایش دو ، سه برابرشدن حقوق کارکنان را نشان نمی‌دهد .

(جز اینکه فقطکارشان زیاد شده !)

ثالثا برابر حواله های‌صادره کامیونهای حامل گاز درتابستان وزمستان بدون وقفه کار حمل ونقل‌گاز را انجام داده‌اند وپیش کشیدن‌یخبندان‌و رامبندان‌بعنوان بهانه تاخیردر توزیع صرفا به خاطربازار گرمی و تجدید نظر درنرخ گاز بوده است !

زیر آسمان کبود
ما ، نه سربیازیم نه ته بیاز،
اما چاپ نامه مستند به‌اعداد
وارقام نماینده پخش گازغرب‌در
خور توجه است، یک شاعری
هم‌همین عقیده‌را داشته‌که گفته:
مراد ما نصیحت بود وگفتیم ،
حوالت با خدا کردیم و رفتیم!

ازسلسله عکس های بی‌حالی درزیر آسمان کبود: به «فلک» هیچ ربطی ندارد!

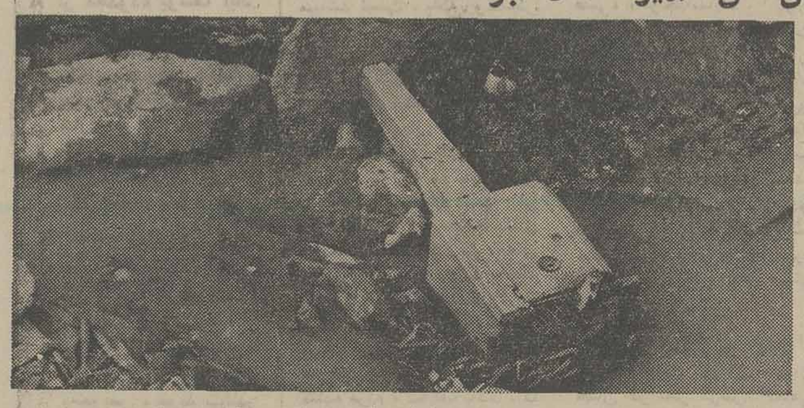

روز و روزگاری در بلوار ۴۵ متری قصر شیرین روبروی دانشسرای مقدماتی دختران صندوق پستی ،مستقر بودوکار حاجتمندان رارامی انداخت . حدود سه‌ماه است که«ابروباد»، صندوق را از جا کنده‌اند و «مه خورشید » برآن می تابند، فلک هم کاری به این کار و امثالهم ندارد ، چرا که وقتی قرار باشد وسیله‌ئی بدان حد ضروری که موجب سود‌رسانیهای مادی و معنوی بسیار میتواند باشد مورد توجه و التفات «صاحبان‌علم » قرار نگیرد ، «فلک »را چه تقصیر؟!

عکس از : فرهاد صالحانی

کوی غریبان، عجیبان شده!

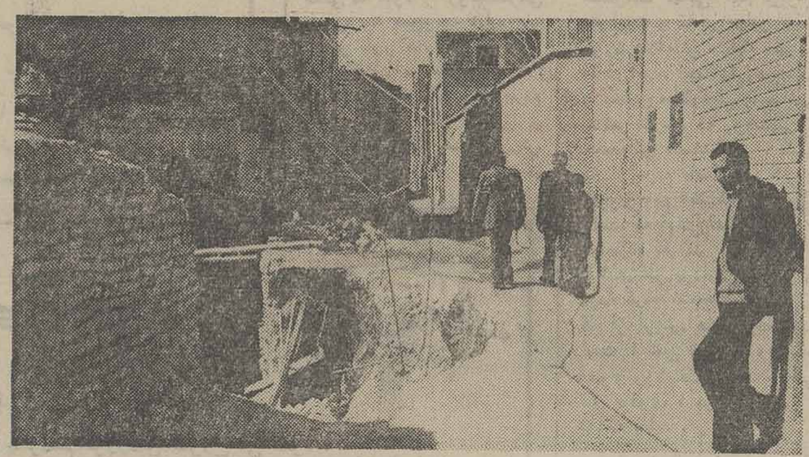

خیابان یا کوچه غریبان تهران ،الحق والانصاف که علاوه بر غریبان‌بودنش،عجیبان هم شده !

باریک بودن گذرگاه‌امریست قدیمی و طبیعی ،امااز مدتها پیش که این معبر به وضعی‌که درعکس ملاحظه میکنید، افتاده است، خطر ها در کمین‌عابران نشسته :

از کمیت و کیفیت برق این نقطه اطلاع دقیقی‌بدست‌نیامده، لیکن همینقدر کافیست اشاره شود ،چنانچه قسمت ریزش کرده که‌ماهماست بهمین حال باقیست ، ترمیم نشود ، درروز روشن هم احتمال‌سقوط‌عابرین زیاد است، وای به وقتی که شب‌باشد و چند ثانیه‌ئی«برحسب تصادف » برق برود !

عکس از : مرتضی خاکی

صرفه‌جوئی دربرق
صرفه‌جوئی دروقت
باماشین لباسشوئی
اتوماتیک توشیبا

ـ درلباسشوئی تمام اتوماتیک جدید توشیبا حداکثر مدت شستشو یعنی (زمان‌بلند) فقط ۴۰دقیقه‌است درحالیکه‌درلباس شوئی های معمولی تا۵ر۲ساعت طول‌میکشددرحقیقت‌لباشوئی جدید تمام‌اتوماتیک توشیبازمان شستشو رابه ½وقت لازم تقلیل داده‌است .
ـ لباسشوئی توشیبا باکنتور های معمولی ۵آمپر کار میکند . پس لباسشوئی توشیبا در هر خانه وبا هر برقی کار میکند .
ـ لباسشوئی توشیبادرهرساعت برای‌شستشووخشک کردن‌کامل فقط ۳۶۰ وات مصرف برق‌دارد درحالیکه‌لباسشوئی‌های‌معمولی تا ۳۵۰۰وات مصرف برق دارند بنابر این لباسشوئی تمام اتوماتیک جدید توشیبا برای هر شستشوی‌کامل ۲۴۰ وات(فقط ۲ریال) برق مصرف میکند .
درب لباسشوئی تمام اتوماتیک جدیدتوشیبابرخلاف‌لباسشوئی های‌معمولی بالا قرار گرفته و بدین ترتیب احتیاجی به‌نشستن روی‌زمین‌وحتی مختصرخم‌شدنی نیست و شما در هر وضعی که هستید و با هر لباسی که بتن دارید میتوانید رختشوئی کنید.

Toshiba
مدل ۲۷۰۰

کلیدوپریز
بوش آلمان
رانگاه‌کنید، استحکام‌راحس میکنید

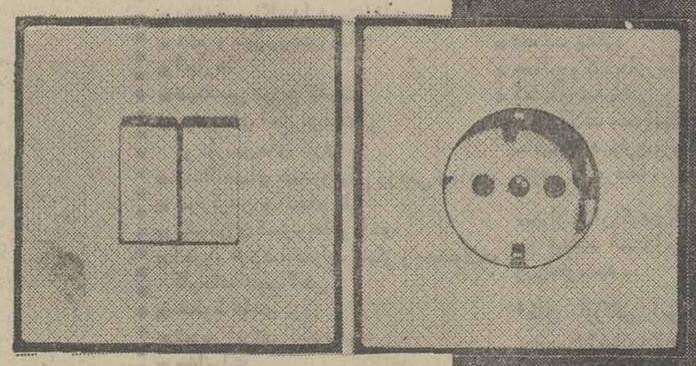

کلیدوپریزبوش ساخت‌آلمان
با مهر استاندارد درجه اول آلمان

BUSCH JAEGER
فروش در کلیه الکتریکی‌های معتبر
نماینده‌انحصاری‌درایران: کادیران ـ تلفنهای‌مرکزپخش ۵۳۱۷۳۰ و۵۳۲۶۶۲

PISHRO 35/57

اطلاعات ومردم

من ومستأجرثروتمندم!

طبقه دوم خانه کوچکی که من‌باکار کردن مداوم و گرفتن وام خریداری کرده بودم ، با وجود تنگی‌جا تا یکسال بطور موقت و غیر رسمی‌خیلی‌ارزان به‌اجاره دادم .

مستاجر من نزدیک به سه سال‌است که درخانه نشسته و حاضر به تخلیه نیست، درحالی که من طبقه دوم را برای دختر ۱۴ ساله و پسر ۱۶ ساله‌ام‌می‌خواهم که در شهر بزرگی مانند تهران ، بسبب جدائی من و مادرشان از هم سرگردانند . دوسال و نیم است‌که‌این بچه‌ها رانه‌مادرشان میپذیردو نه نامادریشان میخواهد با آنها زیریک سقف که دو اتاق‌خواب بیشتر ندارد زندگی‌کند،بالاخره اختلاف من‌ومستاجرم بدادگاه مالک‌ومستاجر کشاندشد ، اما دادگاه شهرستان‌پسودمستاجر مرفه‌تراز من‌رای داد، درحالی که مستاجر من خود و خانمش دو برابر من که یک عائله پنج نفری را اداره میکنم‌حقوق می گیرند وبه‌اندازه حقوق یک کارمند به مستخدمشان پول میدهند .

من مالک سرمایه‌دار نیستم . با کلی دردسر این خانه راکه اقساطش سالهای سال ادامه خواهد داشت برای زندگی‌خودم وبچه‌هایم خریده‌ام . بچه‌هائی که زندگیشان یکروز در منزل مادر بزرگ‌وروز دیگر منزل‌عمه وهمینطور عمو ،دائی ، خاله ومانند آن سپری می شود. درواقع قانون مالک ومستاجر باعث‌شده‌است‌که بچه های من بی‌خانمان شوند و اکنون من نمیدانم چه دلایلی میتواند از حقایق روشن ، مستند وقاطعی که من‌به‌دادگاه ارائه‌کرده بودم بالا تر قرار گیرد. حالا که‌قانون مالک ومستاجر تحت بررسی است آیا در این قانون به سرنوشت چنین خانواده هاوبویژه بچه‌هاتوجه میشود یانه .

دادخواه‌پرونده۳۸ر۳۵ر۵۳
دادگاه‌شهرستان‌تهران

خوانندگان مینویسند

مدتی است که شرکتهای گاز درامر گاز رسانی‌به مشترکین خود تاخیر می کنند.

شاید هدف از ایجاد این مشکلات گران کردن‌گازاست.بنابراین لازم است که‌هرچه زودتر مسئولان مربوط در این مورد دخالت کنند وعلت آنرامورد بررسی قرار دهند.

علی‌صافی ضمیر

رونویسی کتاب

بکلاس ها اول ادبی دبیرستان دخترانه ادیب پیشاوری درناحیه ۹ تهران، هنوز کتابهای فیزیک ،شیمی رسانه های گروهی وابزار شناسی نداده‌اند . دبیران مدرسه می‌گویند که باید این کتاب ها را ازدانش آموزان مدارس دیگر بگیریم ورونویسی‌کنیم!

پروین‌طهماسبی

کمك راننده‌های اتوبوس

اتوبوسهای ۵ریالی و ۱۰ ریالی شرکت واحد بدون کمک راننده‌است وهیچ نوع اشکالی هم پیش‌نمی‌آید ، از انجایی که باکمبود نیروی‌انسانی فعال روبروهستیم ، پیشنهاد می‌کنم کمک راننده های اتوبوسهای ۲ریالی راهم از این‌کار بردارند ودر کارخانه های صنعتی‌ازوجود آنان استفاده‌کنند.

محمدعلی حسینی

حرف‌هایی از آنسوی سیم!

مشکلات خود را با «اطلاعات» در میان بگذارید

تلفن : ۳۲۸۴۲۷ هرروز باستثنای (پنجشنبه‌ها) از ساعت شش تا هشت ونیم بعدازظهر

★ **محمد رضاقاصدی:**
فرزند ۷ ساله‌ام را که بیمار بود به بیمارستان سوم اسفند بردم، امادر آنجا به من گفتند ،چون طرف قرار داد باسازمان خدمات درمانی نیستی نمی توانیم بچه بیمارت راکه بیمه‌است‌بپذیریم.

★ **ع ـ رضوانپور:**
اسفالت خیابان آهنگ براثر یخبندان شدید خراب شده و گودالهائی درآن بوجود آمده‌است ودرنتیجه عبور اتومبیل ها ازاین خیابان با دشواری انجام میشود.

★ **غلامحسین حبیبیان :**
تکلیف زمین های خارج از محدوده یوسف آباد هنوز معلوم نشده‌است ، بالاخره این زمین ها را داخل محدوده بحساب میاورند اجازه ساختمان سازی درآنرا میدهند یا اینکه باید سالهای دراز دیگری‌آنها رابه امان‌خدا رها کرد.

★ **حسین زمانی :**
بسیاری ازسیلندر های گاز شرکت ایران گاز فرسوده شده است واز آنها گاز خارج میشود چراشرکت‌ایران‌گازنسبت به‌تعویض وخرید سیلندر های جدید اقدامی نمی کند.

روشنفکر کیست؟

فرهت قائم‌مقامی
«۶»

ممکن است‌عقیده‌ای درملتی به صورت آنتی‌تزی جهت نوسازی‌نظام سیاسی‌واقتصادی به کار گرفته شود ،ولی‌همان عقیده در زمینه های فرهنگی دیگر مظهر ارتجاع و سبب عقب ماندگی های اجتماعی گردد. پس شناخت جامعه‌تنها در مشاهده پدیده‌هایی که‌مطابق میل ، سلیقه‌و فلسفه‌ی‌روشنفکر میباشد نیست ، بلکه روشنفکر واقعی کسی است که تمامی واقعیت ها را در نظر گرفته، شناسایی کند . در این‌صورت زمانی که روشنفکر در پی شناخت واقعیتی است، هرگز به بیراهه نمی رودوفراموش نمی کند که چه عواملی. حتی در حاشیه ، ممکن است در آگاهی‌ای که او به‌جامعه‌انتقال می‌دهد ، تاثیر بگذارند ، حال چه آن را تشدید کنند و چه از اثرات آن‌بکاهند. مثلاشاید شخصی که ادعای روشنفکری می‌کند خود با مذهب به عنوان یک « عامل خواب کننده مردم » مخالف باشد ،اما این دلیل نمی شود که‌فراموش کند مردم ما هنوز به‌اعتقادات مذهبی خویش پای‌بندند و یا عواملی بسیار ترقیخواهانه انسانی و پویا در مذهب ما وجود دارند . پس باید در شناخت پدیده‌هاو چارچوبی برای مشکلات ، همیشه این عوامل را درنظر داشته‌باشد، حتی اگر با آن مخالف باشد. کسی که خود را روشنفکرمی پندارد به هیچوجه نباید به تحقیر باور ها، آداب‌ورسوم و اعتقادات مردمش بپردازد . زیرا روشنفکر باید وقف مردم باشد ، آنها را در آگاهی‌یاری دهد ، نه اینکه صرفا ارزش های خویش را بر آنهاتحمیل کند . ما به خوبی‌میدانیم که چه آسان‌استعمارگران درقرون گذشته به بهانه های مختلف، علی‌الخصوص متوسل شدن‌به بینش های علوم اجتماعی‌غربی سعی نمودند که ارزش های اخلاقی ،مذهبی و معنوی را برای ایجاد تفرقه بین مردم‌در هم بریزند و اعمال استعماری خویش را تحت لوای «بینش علمی» ، توجیه‌نمایند . اکنون دیگر آن دوران گذشته است که شبه اروپائیان و پیروان تئوری های تحول غربی‌بتوانند درهم ریزی اصالت های ملی‌و اعتقادات مذهبی افراد تحت لوای نوگرایی و پیشرفت بر تهاجم فرهنگی خویش صحه گذارند . زیرا مردم میدانندو می‌فهمند که عقب ماندگی‌زائیده مذهب ، آداب و رسوم ،طرز سلوک و ارزش های سنتی آنها نیست .

پس روشنفکر تنها پس از شناخت عمیق اجتماع(به‌معنای همان در نظر گرفتن تمامی ارزش ها ی‌رایج) می تواند دیدی‌وسیع‌به مشکلات‌اجتماعی نظر بیافکند و سپس درپی درمان آنها برآید، وچه‌روشن است که این مهم با مدت زمان کوتاهی ، غیرقابل انجام‌است، چه‌بسا مسکن های موقتی که درمان های حقیقی را سال‌ها عقب انداخته‌اند . روشنفکر واقعی نباید فراموش کند که مسئولیت نهایی نه دربرابر علم است و نه در برابر«ایسم» مورد علاقه‌اش ، بلکه تنها در مقابل افراد اجتماعش میباشد. و چنین مسئولیتی زمانی به ثمر میرسد که روشنفکر از جامعه‌اش فاصله‌نگیرد . کسی که از مردم فاصله می گیردو طوری مینویسد که مردم‌درک نکنند، به زبانی سخن میگوید که مردم نفهمند ، به دفاع از لذائذی می پردازد که برای مردم غریبه‌اند،معیار هایی‌دارد که از ارزش های مردم جدا است ، نمی تواند و نباید دعوی روشنفکری کند ، حتی اگر دعوی « مردمی بودن » داشته باشد .

شاید امروزتمامی تصوراتی که ما از روشنفکران داریم به حدی اشرافی است که با جامعه‌ی امروز ما تطبیق نمی کند ، و به همین دلیل‌تازمانی که مبحث«روشنفکر» رادوباره سازی کنیم بایدازسقوط خویش در گردابی از لاطائلات شبه روشنفکری جلوگیری نمائیم. برای این کارلازم است‌یادآور شویم که بدنبال روشنفکر و جامعه‌ی روشنفکران نگردید . زیرا امکان دارد تمامی‌ضوابطی که تاکنون برای درک مفهوم کلمه به کار گرفته‌اند مغرضانه و غیر منطقی باشد ، ولی نقطه‌ی شروع ارزیابی باید با چنین معیار هایی توأم‌باشد.

روشنفکرممکن است‌صاحب مقامی نباشد ،مدارک‌تحصیلی عالیه نداشته باشد ، فاقدتیتر وعنوان وارداتی باشد، به خارج نرفته باشد ، روابط خانوادگیش را محترم‌بشمارد به مذهبش اعتقاد داشته‌باشد، به سنت هایش احترام‌بگذارد، سخنانش نقل‌قول ازتئوریسین های بیگانه نباشد ، کتاب ننوشته باشد ، شخصیتی‌علمی به حساب نیاید ، در مجامع‌به اصطلاح‌هنری معروفیتی‌نداشته باشد وبالاخره‌از هنروموسیقی و ادبیات خارجی‌بیگانه باشد، اما به ملتش ، به مردمش‌وبه قومش ایمان داشته باشد.به خاطر آنهامطالعه‌کند ونتیجه‌ی مطالعاتش را برای آنها بکار بسته ، بتواند ادعا کند که لحظات زندگیش وقف خدمت، آگاه کردن‌و ایجاد رفاه‌بیشتری برای عده‌ای از همنوعانش گشته است . او از مردم‌است با مردم است ، مانند مردم زندگی میکند و زندگیش را حقیقتا وقف مردم نموده‌است. مسئولیت روشنفکردرگفتارش، نوشته‌اش ، تئاترش ،شعرش، موسیقی‌اش و مبارزه‌اش ، دادن آگاهی به توده هابرای بازیابی‌شخصیت انسانی‌وهویت واقعی‌شان میباشد ، تا آنها بتوانند ازصورت تماشاگرانی که در سرنوشت خود دخالتی ندارند ، خارج شده وباایمان و آگاهی از واقعیت های اجتماع ، به جامعه‌ی خویش شخصیتی مستقل و انسانی ببخشند .

آگهی شهرداری کاشان

بدینوسیله باطلاع همشهریان عزیز میرساند که‌تا فرصت باقی است نسبت بپرداخت عوارض نوسازی مستغل خود اقدام نمائید.

زیرا با این اقدام

۱ـ از ۱۰٪ جایزه خوش حسابی استفاده خواهید کرد.

۲ـ از ۹٪ جریمه دیرکرد معاف خواهیدشد.

جمعا ۱۹٪ به‌نفع شما است .

شهردار کاشان ـ رباطی

ششمی‌هاودیپلمه‌هاتوجه کنند

دبیرستان دخترانه پرتو برای کلاسهای

تکدرس ششم‌وکنکورودوره کامل نظری

همه روزه از ساعت ۵الی۹ بعدازظهر ثبت‌نام میکند. داوطلبانیکه نمیتوانند در کلاسها حضوری شرکت کنند جهت ثبت‌نام در کلاسهای مکاتبه‌ای‌مبلغ ۲۱۰۰ ریال بحساب جاری ۱۲۴۱ بانک‌تهران شعبه رودکی واریز نموده و قبض بانکی راهمراه‌با دو قطعه عکس.

به آدرس ـچهار راه پهلوی سپه‌خیابان‌سپه خیابان باستیون دبیرستان پرتو تلفن ۶۴۷۸۴۳ ارسال دارند تا کتابها بوسیله پست جهت آنها ارسال شود.

گروه‌فرهنگی خوارزمی شمیران

برای کلاس های زیر از هم‌اکنون ثبت‌نام میکند .

الف ـ کلاس های کنکور (آزمون همگانی) که از پانزدهم فروردین شروع می شود .

بـ کلاس های تك درس ششم ریاضی و طبیعی و نظری که از پانزدهم فروردین شروع می‌شوددرخرداد ماه از داوطلبان امتحان تستی بعمل می آید که باماشین I.B.M تصحیح میشود .

داوطلبان برای ثبت‌نام همه‌روزه از ساعت ۵ تا۸ بادوقطعه عکس به‌دبیرستان خوارزمی پسران شمیران واقع در سرپل تجریش اول خیابان مقصودبیك مراجعه نمایند .

تلفن ۲۷۴۴۱۶ آـ۳۶۰۹۶

گروه‌فرهنگی خوارزمی

برای کلاس های زیر از هم اکنون ثبت‌نام میکند.

الف ـ کلاس های کنکور (آزمون همگانی) که هفته اول اسفند ماه شروع میشود (دوروز در هفته) .

ب ـ کلاس های کنکور (آزمون همگانی) که از پانزدهم فروردین شروع‌میشود .

ج ـ کلاس های تك درس ششم طبیعی و ریاضی‌که از پانزدهم فروردین۳۶ شروع میشود در خرداد ماه از داوطلبان‌امتحان تستی‌بعمل می‌آیدکه باماشین I.B.M تصحیح میگردد .

داوطلبان برای ثبت‌نام همه‌روزه از ساعت ۵ تا۸ بعداز ظهر با دو قطعه عکس ۴×۳به واحد های زیر مراجعه نمایند :

۱ـ دبیرستان شماره یك خیابان دانشگاه چهار راه سزاوار تلفن ۶۴۰۸۸۴

۲ـ دبیرستان شماره دو اول خیابان شاه‌آبادجنب‌میدان بهارستان تلفن ۳۱۸۶۳۳

داوطلبان شهرستانها برای کلاس های فروردین با ارسال چك بانکی بمبلغ‌دوهزار و پانصد ریال علی الحساب به نشانی دبیرستان شماره یك می توانند جارزرو کنند .

گروه‌فرهنگی آذر

برای کلاس های زیر از هم‌اکنون ثبت‌نام میکند .

الف : کلاس های تك درس ششم‌ریاضی و طبیعی برای آمادگی بیشتر در امتحانات نهائی .

۱ـ ترسیمی ورقومی ششم‌ریاضی — آقای ارشاقی
۲ـ فیزیك ومکانیك ششم ریاضی — آقای پیله‌رودی
۳ـ حساب ششم ریاضی — آقای وکیلی
۴ـ جبر ششم ریاضی — آقای یزدان پناه
۵ـ مثلثات ششم ریاضی — آقای موسی‌زاده
۶ـ فیزیك ششم طبیعی — آقای فتح‌الله‌زاده
۷ـ جبر و مثلثات ششم طبیعی — آقای اتفاق ظهیری
۸ـ شیمی ششم ریاضی و طبیعی — آقای کوشا
۹ـ ادبیات فارسی ششم ریاضی‌و طبیعی — آقای احسانی و آقای‌دکترشادزیك
۱۰ـ زبان ششم ریاضی و طبیعی — آقای خسروی

ب : کلاس های‌آمادگی برای‌کنکور سراسری دانشگاه ها و مدارس عالی هفته‌ای سه شب .

آقایان دبیران زیر در این کلاس‌ها تدریس می‌فرمایند .

۱ـ ادبیات فارسی — آقایان احسانی و دکترشادزیك
۲ـ زبان — آقای خسروی
۳ـ هوش واستعداد تحصیلی — آقای موسی‌زاده
۴ـ مسائل ملی و میهنی — آقای توکلی

تاریخ تشکیل کلاس ها دهم‌اسفند ۳۵ و هفدهم فروردین ۲۵۳۶

داوطلبان برای ثبت‌نام همه روزه صبحها ازساعت ۸ الی ۱۲ وبعدازظهر ها از ساعت ۴الی ۸ به‌محل‌های زیـر مراجعه نمایند .

۱ـ دبیرستان شماره۱ آذرخیابان نادری چهارراه قوام‌السلطنه تلفن ۶۶۷۱۷۰ ـ ۶۴۳۶۴۲

۲ـ دبیرستان‌شماره۲آذرمیدان‌بهارستان اول‌خیابان‌صفی‌علیشاه‌تلفن ۳۱۸۴۸۱ ـ ۳۰۱۱۰۶

۲۷۲۶۶ م ـ الف

وزارت علوم و آموزش عالی

مجموعه سخنرانیهای پهلوی
Pahlavi Lecture Series

برنامه سخنرانی آقای پروفسور کلارنس آلن Clarence Allen استاد دانشکده ژئولوژی و ژئوفیزیك از انستیتوی تکنولوژی کالیفرنیا ـ آمریکا که برای ایراد چند سخنرانی علمی به دعوت وزارت علوم و آموزش عالی به ایران خواهند آمد به قرار زیر اعلام میگردد:

۱ـ یکشنبه هشتم اسفندماه ۲۵۳۵ ساعت ۵ بعدازظهر تحت عنوان:
«Problems of Evaluating Seismic Hazards to Nuclear Power Plants and Large Dams»
محل سخنرانی ـ ساختمان مرکزی وزارت علوم و آموزش عالی ـ خیابان ویلا ـ شماره ۱۹۴ طبقه هفتم.

۲ـ سه‌شنبه دهم اسفندماه ۲۵۳۵ ساعت ۴ بعدازظهر تحت عنوان:
«The Current Outlook for Earthquake Pre diction»
محل سخنرانی ـ آمفی تئاتر دانشکده علوم ـ دانشگاه فردوسی ـ مشهد

۳ـ شنبه چهاردهم اسفندماه ۲۵۳۵ ساعت ۴ بعدازظهر تحت عنوان:
«Gcologic Effects of Great Farthquakes»
محل سخنرانی: تالار فردوسی دانشکده ادبیات و علوم ـ دانشگاه پهلوی شیراز

نمایشگاه جهانی ۱۹۷۷ درهانور

این نمایشگاه همه ساله درهانور برپامیگردد، اگرمایل به اطلاع ازبازارهای بین المللی هستید ازاین موقعیت استفاده کنید

این اطلاعات رادر هیچ جانخواهید یافت

خودرابرای دیدارازنمایشگاه بین المللی ۱۹۷۷ درهانورآماده کنید

از اطلاعاتی که بوسیله ۲۴ موسسه صنعتی اصلی در اختیار نمایشگاه هانورقرار داده شده است استفاده کنید جهت کمک به علاقمندان ، خوشحال‌خواهیم‌شد تا اطلاعات لازم را در مورد برنامه عمومی نمایشگاه، بروشور قسمت‌های مورد علاقه شما و لیست نمایشات در اختیار شما قرار دهیم .

* تکنولوژی اداری و اطلاعات (CeBIT)
* نقل و انتقال مکانیکی و انبارکردن
* حمل و نقل
* نظافت و نگاهداری متعلقات
* دفع و دور ریختن زباله
* آچارها
* مهندسی توزیع قدرت
* موتورهای احتراق‌داخلی و توربین‌های گازی
* دستگاههای هیدرولیکی روغنی و بادی
* سوارکردن و انجام کار
* تکنولوژی کمپرس‌های بادی
* آهن ، فولاد ، فلزات دیگر و محصولات کارخانه دوب آهن
* خطوط هادی برق
* توزیع انرژی الکتریسیته
* مخابرات
* اندازه‌گیری ، آزمایش و اتوماسیون
* اجزاء الکترونیکی و قطعات مربوط
* تاسیسات الکتریکی
* تاسیسات روشنائی
* تحقیق و توسعه
* قطعات یدکی
* مصالح و کالاهای ساختمانی.
* کمکهای تبلیغاتی
* چینی‌آلات ، سرامیک ، شیشه‌جواهرات، ساعتهای‌دیواری ،رومیزی‌ومچی ، ظروف نقره و ره‌آوردها .

پس از نشان کردن اطلاعات مورد نیاز خواهشمند است این کوپن را به‌آدرس زیر بفرستید .

اطاق بازرگانی ایران وآلمان صندوق پستی ۴۱/۱۸۴۶ ـ ۱۴۱۵۵ تهران
تلفن : ۸۵۰۳۴۶ ـ ۸۴۹۸۸۵ تلکس: ۲۱۳۰۳۰

نام _____
خیابان _____
شهر _____

EAT 21.2

Hanover Fair '77
Wednesday, April 20 - Thursday, April 28

دوشنبه دوم اسفندماه ۲۵۳۵ ـ شماره ۱۵۲۱۴

در «اروندکنار» :

طرحهای عمرانی، بدون نظارت کارشناسان اجرا می‌شود

برای ایجاد «شیرخوارگاه» در آبادان، انجمن شهرستان آماده همکاری با جمعیت بهزیستی و آموزشی فرح پهلوی است.

آبادان : جلسه انجمن شهرستان آبادان به ریاست «رجبعلی نشان» و با شرکت کلیه اعضاء تشکیل شد.

در آغاز این جلسه عوارض گوناگون که از سوی انجمن شهر به تصویب رسیده بود مطرح شدوپس از تعدیل‌بعضی از عوارض وضع شده، این عوارض به تصویب رسید.

«شیخ‌زاده» عضو انجمن در مورد وصول عوارض از زمین های تفکیک‌شده گفت :در برابر هریک ریال عوارض وصولی از تفکیک زمین ها، زمینداران دهها برابر برقیمت زمین خودمی‌افزایند و به‌همین سبب‌نبایدازاین‌زمین هاعوارض دریافت شود.

«نشان» رئیس انجمن در پاسخ گفت : هدف از وصول عوارض از زمین های تفکیک شده اینستکه به بودجه ضعیف شهرداری در جهت اجرای‌طرح های عمرانی کمک شود.

سپس‌به جای مبلغ ۱۰۰ریال عوارضی که شهرداری و انجمن شهر برهر متر مربع از زمینهای تفکیک شده وضع کرده بودند، وصول ۳۰ریال عوارض از هر متر مربع این زمین ها به تصویب رسید.

آنگاه «آمیخ» عضو دیگر انجمن گفت : ما باید از میزان بودجه شهرداری آگاه باشیم.

رئیس انجمن در پاسخ گفت: هرگاه که بخواهید از میزان بودجه شهرداری آگاه شوید صورت‌این‌بودجه راازشهرداری خواهیم خواست تا به اطلاع اعضای انجمن برسد.

سپس «شیروانیان» نماینده اروندکنار در انجمن شهرستان گفت برای اجرای برنامه های عمرانی در اروندکنار بودجه کافی تامین شده است، اما متاسفانه بهچگونگی اجرای برنامه های عمرانی‌دراین‌منطقه نظارت دقیق به عمل نمی‌آید. در نتیجه هر ساختمانی که در این بخش ساخته می‌شودظرف مدت کوتاهی پس از تحویل ویران می‌شود در این مورد می‌توان خراب شدن خیابان روستای «حدومچری» و چند تا از پلهای جدید الاحداث‌این منطقه را به عنوان مثال ذکر کرد.

ایجاد شیرخوارگاه

آنگاه «نشان» رئیس انجمن گفت : اخیرا جمعیت بهزیستی و آموزشی فرح پهلوی در آبادان تصمیم به ایجاد شیر ـ خوارگاه گرفته است و دراین زمینه برای تاسیس هزینه لازم باید از طریق برگزاری جشن‌و فروش بلیت یا از طریق خودـ یاری مردم می‌توان این اقدام انسانی را انجام داد. باید تاکید کنم‌که‌ایجاد شیرخوارگاه در آبادان یکی از هدف های دوره قبلی این انجمن بود که اکنون نیز باید توسط ماجامه عمل بپوشد. در این زمینه اعضای انجمن باید با جمعیت بهزیستی و آموزشی‌فرح‌پهلوی همکاری نمایند. تردید نیست که ایجاد شیرخوارگاه کمک بزرگی به افراد خانواده های کم‌درآمد خواهد کرد.

رئیس انجمن پس از تبادل نظر با کلیه اعضاء آمادگی انجمن را برای‌هر نوع کمک به منظور احداث این‌شیرخوارگاه اعلام کرد.

گردهمایی مسئولان تربیت بدنی فارس

گوشه‌ای ازاجتماع‌مسئولان تربیت‌بدنی آموزشگاههای شهر های فارس درشیراز

شیراز : مسئولان تربیت بدنی آموزشگاههای شهر های استان فارس با حضور آقای پازوکی مدیر کل جدید آموزش و پرورش فارس و مسئولان تربیت بدنی در آموزش و پرورش استان یک گردهم‌آیی دو روزه در شیراز داشتند که درپایان‌پس از بحث‌های مفصل در یازده مورد یک تصویبنامه صادر شد درحالیکه همگی از کمبود مربی ورزش‌ـ بودجه و امکانات کافی اظهار ناراحتی می‌کردند.

مصوبات این گردهم‌آیی چنین است :

۱ـ مسابقات ورزشی آموزشگاههای دختران استان در اسفندماه در شهر داراب انجام شود.

۲ـ مسابقات آموزشگاههای پسران استان بجز دوچرخه سواری و کشتی که در شیراز انجام خواهد گرفت اسفند ماه در فسا انجام میگردد.

۲ـ مسابقات آموزشگاههای پسران استان بجز دوچرخه دانشسراهای تربیت بدنی مثل گذشته دایر گردد.

٤ـ درس تربیت بدنی در مراکز تربیت معلم از دو به سه ساعت افزایش یابد.

٥ـ روسای آموزشگاهها نسبت باجرای برنامه ورزش صبحگاهی همکاری بیشتری بنمایند.

٦ـ چون افزایش قیمت لوازم ورزشی با وجوه ورزشی تعادل ندارد بوجوه ورزشی افزوده شود.

۷ـ از وجوه شهریه دبیرستانها برای تکمیل لوازم‌ورزش هردبیرستان استفاده شود.

۸ـ کلاسهای تکمیلی و توجیهی تابستان برای معلمان تربیت بدنی درتمام سطوح دایر شود که در تابستان حداقل ده روز خواهد بود.

۹ـ مجله ومقاله آموزشی در رشته‌های مختلف ورزشی ازطرف اداره کل تربیت بدنی دراختیار مربیان ورزش‌قرارگیرد.

۱۰ـ در هر شهرستان یک مجتمع ورزشی برای دانش آموزان ساخته شود.

۱۱ـ کلوب‌های ورزشی بیشتری دایر گردد.

حوادث شیراز

جوان۲۰ساله کشته شد

● : جوان ۲۰ساله‌ای که در شیراز دچار حادثه رانندگی شده و به شدت مجروح شده بود توسط راننده اتومبیل به‌بیابان‌برده شد و به علت تاخیر در انتقال به بیمارستان جان سپرد.

جسد این جوان که محمدرضا همایون نام داشت در بیابانهای اطراف «چشمه زنگی» شیراز پیدا شد. «محمدرضا همایون» هنگامی که با موتوسیکلت از خیابان‌زند عبور می‌کرد بایک‌اتومبیل تصادف‌کرد وراننده‌اتومبیل اورا به بهانه رساندن به بیمارستان به بیابان برد و رها کرد و متواری شد.

تلاش ماموران برای دستگیری راننده متواری ادامه دارد.

مرگ زیر آوار

● : یک ساختمان در «آب باریک» شیرازبرسر ٦ کارگر فرو ریخت و موجب مرگ یکی از آنان به نام «مراد جوکار» شد. مجروحین این حادثه که علی‌جوکارـخیراله‌جوکارـ فلک‌ناز برزگر ـ حاج رضا خزانه و محمد خادمی‌نام دارند به یکی از بیمارستان های شیراز انتقال یافتند.

سقوط مرگبار

● : پسربچه٦ ساله‌ای به نام «حیدر خلیلی» براثر سقوط از پشت بام‌خانه‌شان در خیابان احمدی شیراز کشته شد.

کشف جسد

● : جسد مرد ٤٠ساله‌ای که ظاهرا معتاد به مواد مخدر بود توسط ماموران کلانتری یک شیراز در حمام مخروبه شهرداری شیراز پیدا شد. این مرد «رحیم جورکی» نام‌داشت و پزشک قانونی علت مرگ اورا بیماری داخلی اعلام کرد.

راننده کشته شد

● : براثر واژگون شدن یک لندروربه‌رانندگی غلامعلی مرادی در جاده فیروزآباد ـ پابکان، راننده لندرور کشته شد و یکی‌از

بقیه در صفحه دوم

باتهام ربودن زن‌شوهردار ۲ برادرزندانی شدند

اصفهان : دو برادر به نام های محمد و بهمن حقیقی به اتهام ربودن یک زن شوهردار، به دستور «قوامزاده» بازپرس شعبه دوم دادسرای اصفهان بازداشت و زندانی‌شدند.

محمد و بهمن چند روز پیش زنی بنام «احترام» را که در خیابان «میر» اصفهان منتظر تاکسی ایستاده بود سوار اتومبیل خود کردند و به جای رفتن به خیابان «بزرگمهر»که مقصد زن بود، راه دروازه شیراز را پیش گرفتند.

«احترام» که متوجه تغییر مسیر شده بود با سروصدا و فریاد از مردم کمک خواست و چند اتومبیل راه را بر آدم ربایان بستند و احترام را از چنگ دو برادر نجات دادند.

گردش تفریحی بااتومبیل «نوظهور» درخیابانهای خلوت گلپایگان!

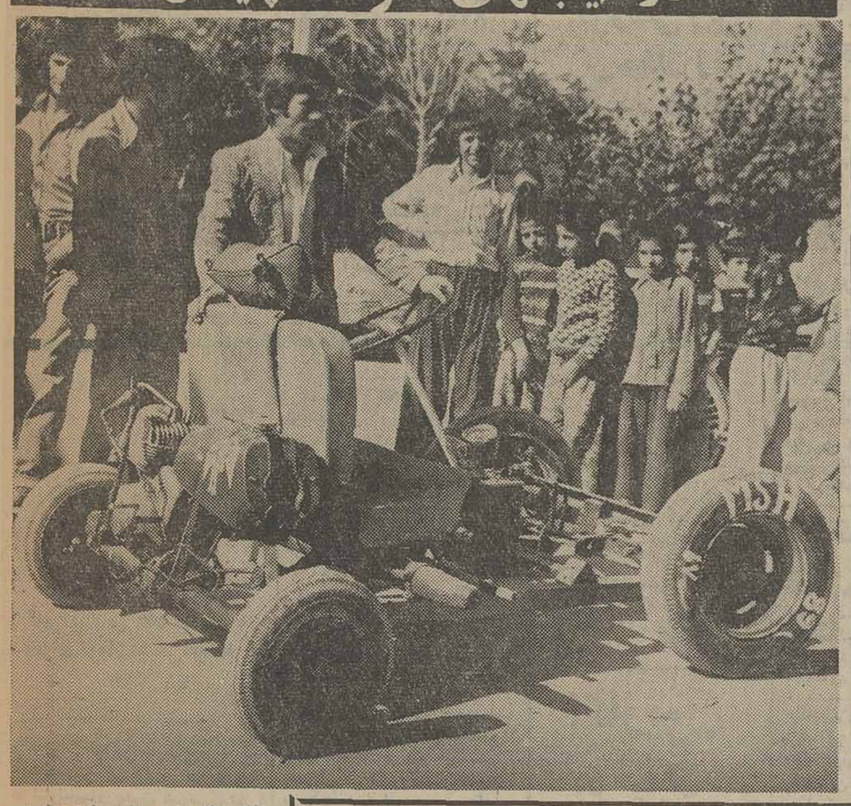

دانش آموز مبتکر گلپایگانی در کنار اتومبیل نوظهورش‌ـ این اتومبیل با استفاده از موتور یك موتورسیکلت ـ ساخته شده است.

گلپایگان: یک دانش آموز مبتکرگلپایگانی، با استفاده از موتوریک‌موتوسیکلت،اتومبیل کوچکو جالبی ساخته است که ۳ نفر به راحتی می تواند سوار آن شوند.

سازنده این اتومبیل‌شریف زاده‌نام دارد و دانش آموز یکی از مدارس گلپایگان‌است.

«شریف زاده» با اتومبیل نوظهورش، همراه با دوستان وهمکلاسیهایش، در اوقات فراغت به گردش و تفریح در خیابان های خلوت گلپایگان می پردازند.

در جلسه شورای عالی تربیت بدنی دانشگاه اصفهان

استقبال دختران دانشجو ازورزش باید بیشتر شود

اصفهان‌ـ شورای عالی تربیت‌بدنی دانشگاه اصفهان با حضور قاسم معتمدی رئیس دانشگاه اصفهان معاونان،روسای دانشکده ها و کلیه مسئولان ورزشی درتالارهشت‌گوش‌دانشگاه اصفهان‌تشکیل شد.

در آغاز سرپرست‌تربیت‌بدنی دانشگاه فعالیت های یکساله‌تربیت‌بدنی رابرشمرد و یادآورشدکمبود مربی ورزش ،سالن پینگ‌پنگ وسالن‌تمرین برای دانشجویان و اعتبار مالی در صدر همه مشکلات ما قرار دارد.

دوچرخه سواری

سپس بدیع‌اله فیروزی رئیس‌دانشکده ادبیات و علوم انسانی لزوم ایجاد رشته های بولینگ، دوچرخه سواری و کوهنوردی را در دانشگاه مطرح کرد و ورزند مشاور ورزش دانشگاه‌احتیاج به یک استخر سرپوشیده را مورد تائید قرار داد.

زمین های خالی

آنگاه خامسی رئیس دانشکده دندانپزشکی از خالی بودن زمین های ورزشی انتقاد کرد و اظهار داشت : زمین های ورزشی اغلب خالی است و دانشجویان آنطور که باید و شایدبه ورزش نمی‌پردازند.

وی سپس خواستار شد که مسابقات ورزشی بین استادان و دانشجویان به منظور ایجاد تفاهم بیشتر بین این دو ـ طبقه بیش از پیش برگزار شود.

نواقص ورزشی

دکتر نواب معاون امور دانشجوئی دانشگاه اصفهان گفت:من اعترافمیکنم که از لحاظ ورزش‌هنوز دارای‌نواقص

بقیه درصفحه دوم

به جوانان «درچه»امکانات ورزشی بدهید .درچه باکمبود خدمات‌بهداشتی و درمانی روبرو است

«درچه» به‌توجه بیشتری نیازدارد

نشست عده‌ای ازاهالی «درچه» اصفهان باخبرنگار اطلاعات

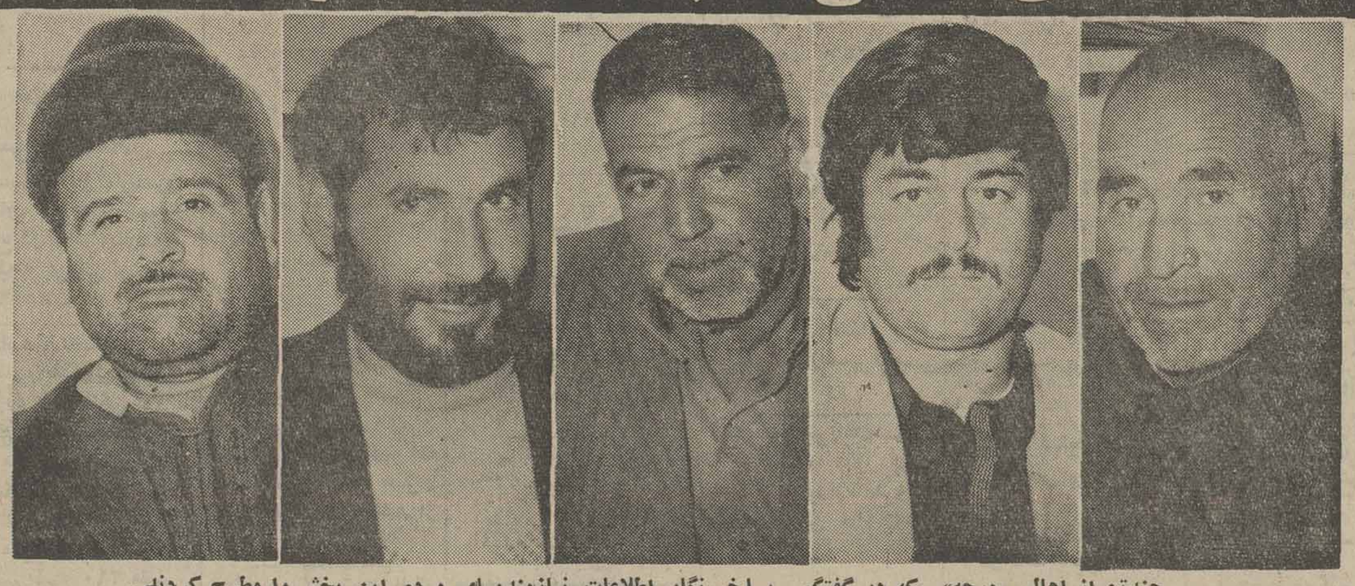

چندتن از اهالی «درچه» که در گفتگو باخبرنگار اطلاعات نیازمندیهای مردم این بخش را مطرح کردند.

درچه ـ عده‌ای از اهالی «درچه» ضمن مراجعه به دفتر نمایندگی اطلاعات در این شهر با خبرنگار اطلاعات پیرامون‌گرفتاری ها ونیازمندیهای خود به گفتگو نشستند و نارسائی‌های شهری خود را مطرح کردند.

حاج غلامعلی جزینی یکی از اهالی درچه در آغاز گفتگو اظهار کرد: با آنکه دبستان اسلامی «درچه» حدود ۱۵۰۰ نفر دانش آموز دارد متاسفانه مدیر و دیگر اولیای این دبستان در قبال دانش آموزان خودهیچگونه مسئولیتی احساس نمی‌کنند.

مدیر واولیای این مدرسه روزی بیش از ۳ ساعت در محل کار خود نیستند و اگر هم اعتراضی از سوی والدین دانش آموزان بشود جواب میدهند ساعت کار ما همین است، بهرجا که میخواهید شکایت کنید.

بی توجهی شهرداری

یکی دیگر از اهالی درچه‌گفت: شهرداری درچه ابدا توجه به ارزاق عمومی مردم ندارد وعلاوه براین کلیه اجناس‌را برای‌مصارف اداری با نرخ ارزان میخرند و با نرخ گران به حساب شهرداری می‌گذارند.

ارزیابی شد اما..

حاج‌صادق سلیمانی یکی دیگر از اهالی گفت: باآنکه از دو سال

بقیه درصفحه دوم

توضیح

در باره ۳ ضایعه بزرگ

● در مطلبی که تحت عنوان «سه ضایعه بزرگ اسلامی» در صفحه منطقه‌ای مورخ ۳۰ر۱۱ر۳۵ چاپ شد، متاسفانه روز وفات‌حضرت ثامن‌الائمه‌امام رضا (ع) اشتباها سالروز رحلت امام جعفر صادق(ع) ذکر شده بود که بدینوسیله توضیح داده میشود و از خوانندگان ارجمند بخاطر این اشتباه پوزش‌میطلبیم.

خبرهای اصفهان

گلباران

● : به مناسبت سالروز تاسیس سازمان برنامه، مراسمی با شرکت معاون فنی استانداری، رئیس‌دفتر برنامه و بودجه اصفهان و کارکنان این دفتر درمیدان محمدرضا شاه برپا شد و در این مراسم‌پیکره شاهنشاه آریامهر گلباران شد.

جریمه گرانفروشان

● :۷ نفر کاسب‌گرانفروش به نام های:رجبعلی عباسی‌ـ محمدعلی شفیعی ـ علی صرامی ـ هادی نادری ـ محمدعلی مشایخی ـ حسن ریخته‌گر ،ومحمد حجازی‌در دادگاه ویژه رسیدگی به تخلفات اصناف جمعا به پرداخت ۳۷ هزارو ۳۰ریال جریمه نقدی محکوم شدند.

بازدید کردند

● : ۵۰ نفر از دانش آموزان مدارس استان های اصفهان و چهارمحال و بختیاری از تاسیسات‌ذوب آهن آریامهر دیدن کردند و با چگونگی فعالیت‌این واحد عظیم صنعتی آشنا شدند.

کتاب شعر

● :مجموعه‌اشعار «اسماعیل ایزدی» شاعر اصفهانی در ۱۲۰ صفحه تحت عنوان «قصه غصه دل» منتشرشد. اسماعیل ایزدی یکی از کارمندان اداره آموزش و پرورش اصفهان است.

درسال تحصیلی آینده :

دانشکده پزشکی «فسا» دانشجومیپذیرد

بیشتر مواهب زندگی را به تهرانیها داده‌اند احداث‌خط‌آهن‌درفارس‌ضرورت دارد.

شیراز‌ـ در یک جلسه‌گفت وشنود گسترده حزبی که در سالن‌اجتماعات‌دانشکده ادبیات وعلوم باحضور دکتر نصر اصفهان استاندار فارس، دکترفرهنگ مهر رئیس‌دانشگاه پهلوی،عزت‌اله همایونفرمعاون پارلمانی وزارت کشاورزی و منابع‌طبیعی، فرماندار،شهردار وگروهی از اساتید دانشگاه پهلوی،مسئولین سازمان های اجرائی استان اعضای انجمن های ملی، فرهنگیان و دانشجویان تشکیل گردید بسیاری از مسائل و نارسائی های‌موجود مورد پرسش‌قرار گرفت و پیرامون هریک بحث وتبادل نظر بعمل آمد.

نفوذ زبان خارجی

جوادی یکی‌از شرکت کنندگان در جلسه سئوال کرد: چرا باوجودیکه‌نفوذ زبان خارجی وتحمیل آن به زبان فارسی نشانه رامیابی نوعی استعمار است‌دانشگاه با وجودداشتن مسئولیت مستقیم در حفظ زبان‌فارسی اقدامی دراین‌مورد نمی کند؟

دکتر معصومی استاد دانشگاه پهلوی ضمن یادآوری رسالت وتلاش دانشگاه در مورد استواری‌واحیاء زبان فارسی اظهار داشت : چون در علوم مختلف‌منابع علمی بزبان‌فارسی اندک‌است اجبارا دانشجویان برای آگاهی و دستیابی به روش های جدید علمی باید از منابع موجود که اکثرا با زبان خارجی همراه است استفاده کنند واین را نباید ناشی از فراموش نمودن زبان فارسی‌ازسوی دانشگاه دانست

لزوم ریشه‌کنی تظاهر

همایونفر معاون وزارت کشاورزی در تعقیب سخنان دکتر معصومی گفت: زبان ما تا٦٠ سال پیش تنها نشانه قومیت ما بود ولی امروز الزاماباید تکنیک غرب را هم‌در نظر گرفت. البته این باعث‌نمی شود که از زبان مادری خود یکبارمدست برداریم بلکه‌واجب است که تظاهر به گرایش به طرف زبان خارجی را از میان برداشته شود و بعنوان مثال از بکار بردن کلمات لاتین بر روی لباسهای جوانان که نوعی‌مدگرائی است خودداری کنیم.

تجدید نظر

در اینجا قضاوتی یکی از فرهنگیان‌شیراز ضمن صحبت پیرامون تغذیه رایگان پیشنهاد کرد در زمینه تغذیه رایگان مدارس تجدیدنظر بشود که‌این

بقیه درصفحه دوم

گوشه‌ای از جلسه گفت‌وشنودحزبی درسالن اجتماعات دانشکده ادبیات و علوم دانشگاه پهلوی

نیازمندیهای اطلاعات

برای دادن آگهی تلفنی باشماره‌های ذیل تماس حاصل فرمائید

تلفنهای: ۳۱۱۲۳۰-۳۱۱۲۲۹

آپارتمان فروشی

چند دستگاه آپارتمان ۱و۲و۳ اطاق خوابه حوالی داودیه و خواجه عبدالله انصاری با قیمت های مناسب فروشی ۲۲۸۹۷۱
تفکری

آپارتمان
۳ و ٤ و ٥ اطاقه باقیمت‌مناسب نقد و اقساط تلفن ۷۹٤٦٥٤
آ ـ ٤٤٦

اپارتمان فروشی تهران پارس با وام بانکی ۱۵۰ هزار تومان پیش قسط باقساط ۱۵ ساله ازیك الی ٥ اطاق تلفن ۷۸۲۰۳۰ و۷۸۰۰٦۱

آپارتمان‌قسطی
تهرانپارس فقط با ۱۵۰ هزار تومان پیش قسط ۷۸۱۹۱۸

ازانس بین‌الملل
مرکز خریدو فروش هر نوع آپارتمانهای مدرن شماسکونی وتجاری ۸۳۰۸٤۱-۸۳۰۸٤۲-۸۳۰۸٤۳

فروش آپارتمان و خانه‌های ویلائی تهران‌پارس ۷۸۲۱۲۸
۱ـ۱۵ آ ـ ۱٦٦۷

بهترین منطقه شمال شهر
۳ دستگاه آپارتمان ۲ اطاق خوابه شوفاژ کولر تلفن فروشی تلفن ٦۲۷۳۹٤ - ٦۲٤۷۳۱ - ٦۲۳۷٤٦
آ ـ ۸۳۲ ۱ـ۷

در سید خندان آپارتمان ۷۸ متر باحیاط و تلفن مستقل ۵۰۰ هزار تومان و بدون حیاط و تلفن ٤۰۰ هزار تومان با ۵۰٪ بدهی بانکی تلفن۲۳۱۲٦۲
آ ـ ٤۲٤

ظفر
آپارتمان لوکس ۱۲تاق خوابه ۵۸۰ و ٦۵۰ و ۸۵۰هزار تومان‌بیواسطه فروشی ۲۲۲۲۲٤

حوالی کاخ یکطبقه و نیم آپارتمان طبقه اول دوبر با حیاط ماشین‌رو آب برق تلفن پرده کرکره‌بدون واسطه ۹۲۰ هزارتومان‌فروشی بعد ازظهر ها ٦٤٦۰۹۵
۱ـ۳ آ ـ ۲۱٤۲

آپارتمان ۳۲۰ الی ٤۵۰ هزار تومان ۲ وسه‌اطاق خوابه و پذیرایی و هال وسرویس‌مجهزآسانسور موکت ،کاغذ دیواری ، آبگرمکن‌گازی‌باپارکینك اختصاصی اول سبلان شمالی نبش‌کوچه‌بادامی تلفن ۸۵۷۸۹٤ بنگاه جاوید .

آپارتمان فروشی
آپارتمان مدرن شخصی ساز طبقه سوم مساحت ۲۱۰ متر دارای ٤ اطاق خواب سالن ناهارخوری‌شوفاژ کولر تلفن مستقل در جنوب خیابان آریامهر بدون واسطه بفروش میرسد تلفن ٦۵۸۱۲٦
آ ـ ٤۳٦
۱ـ۳ آ ـ ٤۳٦

آپارتمان عباس آباد عصرها ۹۳۱۰۷٤
۱ـ۲ آ ـ ۲۳۰۸

آپارتمان همکف دروس عصرها ۹۳۱۰۷٤
۱ـ۲ آ ـ ۲۳۰۷

اکازیون
آپارتمان ۲ اطاق‌خوابه با شوفاژ روشن و کولرو و تلفن بالای‌بلوارالیزابت قیمت ٦۵۰ هزار تومان تلفن ٦۳۰۰۵۳

چند دستگاه آپارتمان نوساز لوکس با پارکینك در خیابان قدیم شمیران خیابان خواجه عبدالله ـ انصاری بفروش می‌رسد ۸٤۱۵۵۸

یکدستگاه آپارتمان ۲ اطاق خوابه‌مجلل واقع درمحدوده مسکونی فرحزاد بفروش می رسدلطفا برای اطلاعات بیشتر باتلفن ۸۵۲۲۵۵ تماس‌بگیرید
۱ـ۲ آ ـ ۲۱۷۹

مجتمع ایران‌سکنا
آپارتمان های ۳و ۲ اطاق خوابه از بهترین نوع و چندمغازه واقع در ونك برای‌فروش آماده میباشد تلفن ٦۸٦۹۲۱-٦۸٦۹۲٤

آپارتمان فروشی
آپارتمان دو اطاق خوابه مجهز فروشی ٦۳۸۷۳٤

چهار دستگاه آپارتمان هرکدام به مساحت ۱۲۰ متر ۲اطاق خواب سالن بزرگ ۲ اطاق تودرتو شوفاژ برق آب پرده کرکره موکت حوالی آیزنهاور خیابان طوس کوچه شریف تلفن ۵۳۰۵۱۳ـ ۵۳۱۷۸۲
۱ـ۷ آ ـ ۹٤٦

اکازیون
آپارتمانی واقع در بشاه اردیبهشت جنوبی ٤ الی ۷ تلفن ۹۳۹۹۱۰
۱ـ۳ آ ـ ۲۰۳٤

یکدستگاه‌آپارتمان ۱٤۵مترمربع واقع‌در ونك با شوفاژبفروش میرسد ٦۸۲۵۰۰
۱ـ۲ آ ـ ۱۹٤۲

مناسب محل کار و مطب
آپارتمان ۲ اطاقه طبقه دوم برکاخ شمالی بفروش می رسد ٦٤٦٦۰۳
آ ـ ۱۹۵۳

آپارتمانهای۱ تا٤ اطاق خوابه برای فروش موجود است ۸٤۷۹۸۲ و ۸۵۳۷۳٦

خیابان ظفر ـ کوی شهریار آپارتمانی سه طبقه هر طبقه‌دو اطاق خواب و یک سالن پذیرائی با تمام وسایل مجهز یا یکجا بفروش میرسد تلفن ۵۳۳۳۰٦
۱ـ۳ آ ـ ۳۰۰۰۱

یکدستگاه آپارتمان مجهز به اطاق خواب و سالن پذیرائی هالو آشپزخانه حمام با نصب کولر موکت پرده کرکره و دکوراسیون مجزابا وام بانکی وپارکینگ ۳۷۵ هزار تومان صبح ها تلفن ۳۹۲٦۹۸
۱ـ۲ آ ـ ۲۰۱۰

آپارتمان فروشی
آپارتمانهای ۲و ۳ و ٤ اطاق خوابه مهندسی‌ساز در وزراء، بخارست، گاندی ، جردن و پهلوی از۷۰۰ الی ۱۵۰۰۰۰۰ تومان وزراء نبش خیابان بازدهم‌ساختمان ۱۳۸ طبقه‌سوم دریچه تلفن ٦۲۵۲۰۱ و ٦۲۳۵۱۱ و ٦۲٤٦۱۳ و ٦۲۲۹۵٤

قابل توجه بانکها و شرکتهای خصوصی
در بهترین مرکز تجارتی‌مشهد خیابان خسروی نو
۱ـ تعدادی آپارتمان مجهزبه شوفاژ و موکت و کولر به متراژ در حدود ۸۰ تا ۱۳۵ متر باآسانسور ٤ و ٥ اطاقه
۲ـ دوباب مغازه به متراژ در حدود ۱۰۰ متر که خیابان برآنها ۷ متر جمعا میباشد
۳ـ چهار باب مغازه به متراژ حدود ۲۰۰ مترکه بر خیابان آنها ۱٤ متر میباشد
سرقفلی آنها از قرار متری ۲۰۰۰۰ریال الی ۲۵۰۰۰ ریال و اجاره ماهیانه متری ٦۰ ریال میباشد طالبین به تهران تلفن ۵۲٦۵۱۸ و مشهد ۲۱۵۱۲ و ۲۸۹٦۵ مراجعه فرمایند
۱ـ۳ آ ـ ۹۲۲

مقابل سوپر شیلان

۱۰دستگاه آپارتمان‌مدرن ۲ اطاق خوابه با تهویه مطبوع در عباس‌آبادبدون واسطه‌به فروش می‌رسد ۸۵۰۹۵۵ ـ ۸۵۰۹۱۵

آپارتمان همکف در عباس‌آباد یك طبقه و نیم روکار سنگی با مصالح عالی شوفاژکولر تلفن مستقل دو پارکینك اختصاصی مناسب برای شرکتها مطب ویازندگی ۲۵۰ متر طبقه همکف ۹۰ متر نیم طبقه ۲۱۰ متر حیاط با باغچه‌و آب‌نما بفروش می‌رسد قیمت مقطوع بدون واسطه یك میلیون و هشتصدوپنجاه هزارتومان تلفن۶۲۱۳۸۰

آپارتمانی واقع در بالای خیابان محمدرضا شاه (یوسف‌آباد) ٥ر٤ طبقه شخصی‌سازمحکم‌بترتیب هرطبقه ۱۲۰ متر و نیم طبقه آن ٥٤ متریکطبقه‌و نیم باقیست قیمت هر طبقه مقطوع ۵۷۰ هزار تومان و نیم طبقه‌آن۲۵۰ هزار تومان نیم طبقه با ۱۰۰ متر تراس تلفن ٦۸۱۹۰٤

بین پهلوی و جردن
آپارتمان۲ اطاق خوابلوکس باآسانسور و انباری پارکینگ فروشی ۸٤٤۰۲۳ و ۸٤۵۷۰۱
۱ـ۱۰ آ ـ ۲۱۷۱

آپارتمان ۲ و ٤ اطاق‌خوابه در خاست، گاندی، پهلوی، یوسف آباد، جردن از ٦٦۰ الی یک میلیون و چهار صد هزار تومان فروشی ۸۳٤۵۷۰ ۸۳۲۷٤۱
آ ـ ٤۱۷ ۱ـ۲۵

از آپارتمان های فروشی زیر کریمخان زند بازدید فرمائید

۳ و ٤ اطاقه خوابه مهندسی ساز دارای شوفاژ آسانسور پارکینگ انباری مستقل فیش تلفن موکت آدرس: بهجت‌آباد از کریمخان زند بطرف تخت جمشید بعد از بانک ملی دست‌راست کوچه امیر رضائی ساختمان مقابل تلفن های ۹۲۲۱۲۵ـ۹۲۵۵۲۵
۱ـ۲ آ ـ ۲۲۰۹

شرکت سیلورشاپ

برای خرید آپارتمان عجله نکنیدآپارتمان مورد سلیقه‌شما راباپس اندازی که دارید در اختیارتان‌قرار میدهیم ، جاده قدیم شمیران ٤۵ متری سید خندان جنب منبع آب خیابان پروزه نبش بلوار مرجان‌طبقه سوم ۸٤۸٤۳۹ تهرانی
آ ـ ۲۱۵۰

اکازیون در خیابان ظفر

یکدستگاه آپارتمان ٥ر۲ طبقه هرطبقه دارای۲ اطاق خواب و سالن با پارکینگ شوفاژ کولرتلفن موکت و کفپوش و پرده هر طبقه ۱۱۵ متر زیربنا باداشتن۱۲۰متر زمین‌اصلاحی جلوی ساختمان قیمت یک میلیون و ۵۰۰۰ هزار تومان تلفن ۲۲۹۲۵۷
۱ـ۳ آ ـ ۲۱۵٤

اکازیون

آپارتمانی لوکس‌مهندسی سازبا ۱۱۳متر بنای‌سفید دارای سه اطاق خواب‌ـ هال ـ سالن پذیرائی انباری و پارکینك قیمت ۷۱۰۰۰۰ تومان اول گاندی از وزراء کوچه یکم سمت چپ آخرین ساختمان طبقه چهارم تلفن ۷٦۸٦۸۵

خانه‌فروشی

خانه و زمین فروشی ۳٤٤۳٦۵

خانه فروشی
یکباب خانه شمالی ویلائی بمساحت ٤۹۰ متر۲۷۰مترزیر بنا دارای ٤ اطاق خواب‌هال پذیرائی سالن سرویس حمام خارجی و زیر زمین‌آدرس . سید خندان خیابان خشرپار شاه فروشی تلفن ۵۲٦٤۸۷ صبح۹الی۱۲ و عصر۲۳۹۷۱۵ از ۳الی ۵
۱ـ٦ آ ـ ۳۰۱۰

منزلی در نیاوران نوساز با ۲۰۰ متر زمین ۳۵۰ متر زیربنا در دو طبقه مستغلاتی هرطبقه۲اطاق خواب با تمام تجهیزات بفروش میرسد ۸۳۱۳۲۹ از ۵ ببعد

اکازیون
خانه‌ای بمساحت۱٦۵متر درخیابان گرگان‌سه‌طبقه هر طبقه سه اطاق سرویس کامل آب وبرق و تلفن کولر گاراژموکت شده تخلیه ۸۵۰ هزار تومان تلفن ۸۵۲۸۵٤ از ۷ تا ۹ شب

تهران نو ۲۷ متری خشاتم خانه‌ای شخصی ساز دو طبقه مستغلاتی ۱٤۰ متره اطاق دو هال بادو سرویس کامل‌تلفن، کولر ـ کرکره بدون‌واسطه از ۲ بعد ازظهر ۷۳۰۸٤٤
۱ـ۳ آ ـ ۸۸۰۰

یکباب‌خانه بمساحت ۱۵۲۵متر مربع و ۱۵۰۰ متر ساختمان‌در دو طبقه واقع در خیابان آذربایجان غربی کوچه فرمانیه که‌فعلا در اجاره دولت میباشد بفروش میرسد . با تلفن ۷۹۰۲۷۸بازرگانی برجیس‌تماس بگیرید.
۱ـ۳ آ ـ ۲۲۷۰

خیابان نیاوران خیابان اعلم دست چپ انتهای کوی اعلم جنب پلاك ۵۰ خانه‌ای ۱٦۰ متر مساحت ۳۰۰متر زیربنامستغلاتی بادو دستگاه تلفن موکت و کرکره شوفاژ کولر با مشخصات کامل هرطبقه یك اطاق خواب یك سالن بزرك آشپزخانه حمام‌و توالت تلفن ۲۷٦٦۱۷

خانه‌ای‌بمساحت۱۱۵ متردارای ٥ اطاق ۳ انباری ۲ عددتوالت کولربرق آب خیابان‌آذربایجان خیابان قصرالدشت ۱۰ متری آشنا پلاك ۳٤ بفروش میرسد تلفن ۹۵۹۰۵۳
۱ـ۳ آ ـ ۳۱٤

قابل‌توجه

شرکتهای تجاری
ساختمانی واقع در پهلوی‌ـ بالاتر از میدان ونك در ٥ طبقه کامل یک طبقه پارکینگ زیر بنای هر طبقه ۳۰۰ متر باه خط تلفن ، آسانسور ـ شوفاژ ، یکجا بدون واسطه بفروش میرسد تلفن ۲۲۵۵٦٤
۱ـ۳ آ ـ ٦۹٤

واقع در خیابان فردوسی
یکدستگاه ساختمان مستغلاتی طبقه اول دارای ٥ اطاق با سرویس‌کامل طبقه دوم‌دارای ۳ اطاق باسرویس کامل طبقه سوم۲ اطاق با سرویس کامل در منطقه تجارتی بمبلغ یک میلیون تومان فوری بفروش میرسد تلفن ۸۳٤۲۳۷
آ ـ ۱۹۲۵

خانه فروشی
خانه‌ای بمساحت ۹۸ متردر۳ طبقه٦ اطاق باتمام وسائل در حوالی سه راه زندان خواجه نظام‌الملک بقیمت ٦۵۰ هزار تومان بفروش می رسد تلفن ۸۳۵۲۲۲ و ۸۳۹۰۲۵

خانه‌ای‌نزدیک میدان ۲٤اسفند برخیابان بعلت بدهی به قیمت ٤۹۰ هزار تومان بفروش می رسد تلفن ٦٦۹۵۸۹
۱ـ۲ آ ـ ۲۱۸۳

خانه‌ای ٦٦ متری با دو اطاق قیمت ۲۷۰ هزار تومان‌تهران نو جنب سینما نپتون کوی عطائی کوچه سباغی پلاک ۳۱ر٤ فروشی
آ ـ ۲۱۷٤
۱ـ۲

میدان ونك
خانه ویلائی شخصی ساز۵۷۰ متر ٤اطاق خواب و سالن پذیرائی و ناهار خوری هال شوفاژ روشن‌و اطاق مستخدم ۳٦۰۰۰۰۰تومان جم ٦٦۱۳۷۷ و ٦٦۱۹۳۷
آ ـ ۲۱٦۹

اکازیون
خانه‌ای بمساحت۲۲۲ مترمربع واقع در چهارصد دستگاه‌ژاله کوچه فردوس پلاک ۱۰دارای ۹ اطاق باآب و برق بفروش میرسد طالبین جهت اطلاع از قیمت و تعیین وقت بازدید با تلفن ٦۳٦۳۰۲ مذاکره نمایند.
۱ـ۲ آ ـ ۲۱۷۳

خانه شمالی ماشین‌رو ۲ طبقه با زیر زمین بمساحت ۱٦۰متر مربع و ۲۰۰ متر بنا سرویس کامل آب برق تلفن کولرپرده کرکره کاغذ دیواری موکت بدون واسطه مقطوع یک میلیون و ۲۰۰ هزار تومان تلفن ۳۱۳۵۰۵ و ۳۱۳۹۰۵ داخلی ۲۸
آ ـ ۳٦۰۰۰

خانه بمساحت ۱۲۰ متر دو طبقه‌با سرویس بدون واسطه بفروش میرسد از ٤ تا۹ بعد ازظهر به تلفن ۳۵۲٦٦۵
۱ـ۳ آ ـ ۳۵۹۸۸

یکباب خانه شمالی مستقل خیابان خوش شمالی کوچه دانندہ ٦ اطاق با تلفن اجاره داده‌میشود تلفنهای ۸۲۰۸۱۷ و ۸۲۷۷۳۷ مراجعه شود.
۱ـ۳ آ ـ ۲۱۹۱
آ ـ ۲۱۸۸

توجه‌ـ‌توجه

ساختمان تجارتی
واقع در خیابان ویلا چهار راه ناصر ٤ و ٥ اطاقه با فن‌کوئل پارکینگ و زیر زمین یکی یا جداگانه بفروش می رسد ۸۳۲۷٤۱ و ۸۳٤۵۷۰
۱ـ۱۱ آ ـ ۳۰۳

ملکی بر خیابان شاه مقابل ساختمان آلومینیوم ۵۰۰ متر جهت احداث پاساژ از ٤ الی ۱۲ طبقه فروشی ۲۳٦٤۳۵
۱ـ۳ آ ـ ۲۲۳۳

ویلافروشی

ویلای جنوبی‌واقع در ونك خیابان‌شیراز کوی نرگس‌پلاک ۱ مساحت ۳٦۰ متر بنا ۲۰۰ متر دارای ۳ اطاق خواب سالن نهار خوری هال و سرویس کامل ودو زیر زمین باآبرق وتلفن قیمت مقطوع دو میلیون‌و یکصد و شصت هزار تومان تلفن ٦۸۱۹۱۲

ویلا فرمانیه عصرها ۹۳۱۰۷٤
۱ـ۲ آ ـ ۲۳۰۹

الهیه

ویلای ۷۰۰ متری با ٦۰۰ متر زیربنا بقیمت استثنائی فروشی تلفن ۸٤۸۷۳۸ و ۸۵۵۲۰۷

تهران‌پارس
ویلائی٥ اطاق خوابه باضافه اطاق مستخدم و زیر زمین فروشی ۷۸۱۰۹۷و ٦٦۱۲۷۸
آ ـ ۲۰۲۹ ۱ـ٥

ویلا و مستغلات و آپارتمان های مهندسی ساز در بهترین نواحی‌تهران آماده فروش‌تلفن های ٦۲۰۱۰۷ و ٦۲۲۰٦۵

ویلائی در سلطنت‌آباد گلستان ٥ اطاق ۳ انباری ۲ عددتوالت متر زیربناه اطاق خواببزرگ وغیره شوفاژ کولر استخر قیمت ۳ر٥ میلیون تومان ۲٦٦۸۹۰
آ ـ ۲۲۸۸

تعدادی ویلای شخصی
شمیرانات منطقه ، پهلوی ، جردن ،الهیه، فرمانیه،درروس ۱۰۰۰متری الی ٥ هزارمتری‌با استخر و تاسیسات کامل و ساختمان مهندسی حداقل‌قیمت ٥ میلیون تومان تلفن ٦٦۰۰۰۰ و ٦٤۰۰۰۰
۱ـ۳ آ ـ ۲۲٦۰

ویلا فروشی
بین جردن و پهلوی
حدود ۷۰۰ متر با مبلمان بی واسطه بفروش میرسد تلفن ٦۲۵٦۷۳ و ٦۲۹٦۵۲
آ ـ ۲۰۰٦

یکدستگاه منزل ویلائی در کامرانیه شمالی به فروش میرسد ٦٦۵۷۲۷ و ٦٤٦٦۸۵

اکازیون بسیار عالی منزلی کاملاویلائی‌وشیك در فرمانیه شمیران و در مکانی کاملا آرام و زیبا مجهز به تمام وسایل رفاهی بمساحت ۵٦۰متر زمین و ۳۵۰ متر زیربنا با استخر و زیرزمین ، نوساز شوفاژ کولر تلفن حیاط مشجر با گنجایش چندین اتومبیل کلا سنك مرغوب و تمام موکت‌شده بدون واسطه ۲ر۳ میلیون بفروش می‌رسد تلفن ۲۷٤۳۹۱

ویلاهای مدرن دررامسر

شرکت ایرالما چند دستگاه ویلای زیبا و محکم که در سطح عالی توسط آلمانی ها ساخته شده در ۵۰۰ متری فرودگاه رامسر آماده فروش دارد تلفن ۸٤۵۸۳۹ و ۸۵۲٤۸۱
آ ـ ۲۲۵٤

اوشان

خریدو فروش زمین باغ ویلا ۷٦۵۳۳٦
آ ـ ۲۱۵٦

زمین‌فروشی

۳۰۰۰ متر زمین در عالی ترین نقطه رودهن ۳۵۳٤۸۸ و ۳۵۰۲۷۱
۱ـ۲٤ آ ـ ۵۵۲

زمین های شمس‌آباد کاظم‌آباد فردیس مارلیك گوهردشت و سرحدآباد

خریداروفروشنده‌ایم‌تلفن ۸۳٤۳٤٤ و ۸۳۹٤۱٦

زمین فروشنده‌ایم ۹۲۲۷۳۹

زمین بوار و امسریه نقدو اقساط تلفن ۳٤۵٦۵۳
۱ـ۲٦

زمین‌های‌ساختمانی‌خانه کلنگی شمال‌شهرفروشی ۸۳۸۸۳۳

زمین صنعتی به‌قطعات ۵۰۰ متر به بالا جنب شیر پاستوریزه بفروش میرسد تلفن ۹۳۹۱٦٤

زمین‌شمالی بر خیابان کریمخان ۲۵ × ۲۰ با جواز ٦۰۰درصد تجاری و مسکونی در ۱۳طبقه آماده جهت ساختمان با آب و برق و تلفن بفروش می رسد صبح‌ها۹ـ۱۲ به تلفن ۳۱۳۲٤٤ مراجعه شود.
۱ـ۲ آ ـ ۱۹۲۱۷

طاوسیه کرج
۱۰۰۰متر زمین بفروش میرسد ۹۷۹۸۹۹
۱ـ٤ آ ـ ۲۱۸۰

درتاکستان زمین با سند مالکیت بدون هیچ گونه اشکال‌قانونی متری ۲۵ ریال ببالا۸۵۱۸۵۸
آ ـ ۲۱۵۷

زمینی‌در خیابان‌کریمخان زند مقابل کلیسیای کاتولیك‌ها و خیابان‌ویلا تفکیك شده در ٤ قطعه که هر قطعه تقریبا۹۵۰ مترمربع است و تراکم‌آن مسکونی و مختلطمیباشد بفروش می‌رسد تلفن ۷۹۰۲۷۸ بازرگانی برجیس تماس بگیرید

٤۵۰ متر زمین در شمال شهر دوبر دارای‌سه‌مغازه بر خیابان باجواز از قرار متری ۷ هزار تومان بفروش میرسد به تلفن ۳۹۲۹۹٦ مراجعه نمایند
۱ـ۲ آ ـ ۲۱۷۹

کرج

زمین‌بقطعات ۱۲۰۰متری با سند مالکیت وآب لوله کشی وبرق با خیابانهای آسفالت شده مجاور لوی فردیس و دهکده ییلاقی خانه کرج

بنازلترین قیمت نقد و اقساط فروشی ۳۱۱۸۳٦ و ۳۱۲۷۳۹

منطقه صنعتی
زمین دونبش به مساحت ٤۵۲۸ر۵ متر مقابل تهران‌پارس با پروانه جدید زیر بنا ۲۲٦۵ متر فوری بفروش می‌رسد تلفن های ۳٤۷۵۱۲ و ۳٤۷۱۷۳ مراجعه‌فرمائید

باغ فروشی

باغی بمساحت ۱۵۰۰متر درگلشهر کرج فروشی ۸۹۱۹٤٤ ـ۸۹۷۲۷۲

سرقفلی

بوتیك فروشی
یك بوتیك در خیابان عباس‌اباد ـ خیابان‌میرا با دکوراسیون عالی اب و برق و تلفن یکجا به فروش میرسد۷٦۵۲٦۵

ملك و سرقفلی یکباب مغازه درخیابان امیراتابك چهارراه دیبا با تلفن و تهویه مطبوع به مبلغ ۳ میلیون ریال به فروش میرسد ۸٤۱۵۵۸

لبنیات فروشی با پروانه و ساختمان سه طبقه با تلفن به مساحت ۱۰۸ متر در خیابان هجدهم امیرآباد شمالی‌بفروش میرسد تلفن ٦۳۹۱۰۸ و ٦۳۱۳٤۱

تعمیرگاه فروشی
یك باب تعمیرگاه و اتو سرویس مجاز با تجهیزات و وسائل کامل بمساحت ۳۰۰ مترمربع با نمایشگاه منضم‌به آن واقع‌دربرخیابان شهباز با ملك آن بفروش می‌رسد با تلفن ۳٤۱۹۹۲ تماس بگیرند .

سرقفلی ۹۵۲۱۷۰

پارکینك فروشی در مشهد
خیابان جهانبانی جنب دروازه طلائی مقابل اداره اطلاعات جهانگردی تخلیه یکباب مغازه آب برق تهران تلفن۹٤٤۵۱٦ ربیعی
۱ـ۲ آ ـ ۲۲۹۱

اکازیون۳ دهنه مغازه
مساحت‌درحدود ۱۰۰ مترتلفن برق خیابان شاهپور جنب خیابان ارامنه یکجایا جداگانه بدون واسطه واگذار میشود تلفن ۵۲۰۰٤۸
۱ـ۲ آ ـ ۷۰۱

چهارراه پهلوی صبای شمالی
مغازه دودهنه ۸۲۷۵۷۲ ـ ۸۲۸۱٦٤

دو دهنه مغازه
بمساحت ٦۰ متر با تلفن و دکوراسیون‌چهارراه سیروس اول بوذرجمهری نو بیواسطه فروشی تلفن ۳۵۱۱۲۷ و ۳۱٤۳۸۰ و ۳۹۱٦۸۲
آ ـ ۲۱۵۸

یك‌باب مغازه ساندویچ فروشی ۲ طبقه با لوازم‌و جواز کار واقع در خیابان ایرانشهر جنوبی‌روبروی دبیرستان میرافضلی به فروش می‌رسدقیمت ۳۳۰ تومان تلفن ۹۲۲۵۵۱ و ۹۲۲۵۵۲

روزولت شمالی استریو با موقعیت عالی
بمساحت ۲۲ر۵ متر باملك و سرقفلی آن بادکوراسیون‌جدید وکولر گازی بعلت مسافرت به فروش‌میرسد تلفن ۸۳۹۳۰۰
۱ـ۱۰ آ ـ ۱۹۵۵

بوتیک‌درموقعیت عالی خیابان هاشمی نرسیده به فروشگاه کورش فروشی تلفن۹۵۷۱٦۸
آ ـ ۲۱۹٤

اجاره‌داده‌میشود

آپارتمان پنج اطاقه با سرویس کامل تلفن ۷۵۵۷۱۲

اکازیون
٤ و ٥ اطاق خوابه با کلیه وسایل در سلطنت آباد عباس آباد قیطریه و گاندی بقیمت بسیار مناسب اجاره داده می شود تلفن ٦۲۲۹۵٤ و ٦۲٤٦۱۳
۱ـ۲۵ آ ـ ٦٤۱

ساپلایز
درمورد آپارتمانهای بین **۳تا ٤۵۰۰ تومان**

مجال نمیدهد

٦۸۱۷۸۹ ـ ٦۸۱۷۹۰
۱ـ۱۰ آ ـ ٦۳۵

٥ اطاق بزرگ حمام کولرتلفن شهباز اول جهان‌پناه تلفن ۵۳۸۷۷۵
۱ـ۲ آ ـ ۲۰۹۱

سئوال

اگر آپارتمان برای دفتر کار یاسکونت‌بقیمت روز میخواهید باتلفن ٦۵۵٦۱۵ و ٦۵۰٤۹٦ تماس بگیرید هدف ما تضمین کننده منافع شما است ٦۵۵٦۱۵
آ ـ ۲۳۱۲

اتاقی مبله به خانمی اجاره داده میشود ۳ الی ۷ بعد از ظهر تلفن ٦۲۹۵۵۷

تهیه مسکن سیمون
برای یافتن مسکن دلخواه شما مجال نمی دهد. باگروه مجهز خود در خدمت شما هستیم ساعت‌کار یکسره۸صبح الی ۸ شب
سکونت از ۳۰۰۰ تومان الی ۱۲ هزار تومان
محل کار در منطقه تجارتی از ۵۰۰۰ تومان الی ۱۵۰۰۰۰ تومان

۸۵۸۵۹۸
۸٤۹٤٦۹
آ ـ ۷۰٤

ابی‌معطلی

اجاره‌برای‌سکونت و محل‌کار ۲ دستگاه ۲ و ۳ اطاق خوابه در شمال شهراجاره۶۵۵٦۱۵
۱ـ۲ آ ـ ۷۰۵

یکباب خانه بمساحت ٤٦۵متر مربع چهار طرف ساختمان با آب ، برق ، تلفن آماده برای ورود ماشین نزدیک بازار خیابان‌سیروس برای انبارکالای تجارتی یا کارگاه به اجاره واگذار میشودباتلفن ۷۹۰۲۷۸ بازرگانی برجیس تماس‌بگیرید.
۱ـ۳ آ ـ ۲۲٦۸

در سید خندان آپارتمان ۲ اطاق‌خواب هال و سالن ۳۹۰۰ تومان‌اجاره برای زن و شوهر تلفن ۲۲٦۲٦۲
آ ـ ۲۲۱۱۱ ۱ـ٦

یکدستگاه آپارتمان با ٤ اطاق خواب و یک سالن بزرگ پذیرائی با فرش موکت شوفاژ وکولرتلفن‌پارکینگ در زعفرانیه باجاره واگذار می شود تلفن ۲۷۹٦٦۱
۱ـ۲ آ ـ ۲۱۹۳

آپارتمان مبله لوکس
آپارتمان‌خیلی لوکس درخیابان روزولت دارای ٤اطاق‌خواب شوفاژ کولر تلفن مستقل‌گاراژ بامبل‌استیل و تمام لوازم‌مدرن بقیمت۱۱ هزارتومان بخارجی اجاره داده می شود تلفن ۸۲۲٤۳۱ و ۸۲۲٤۳۲
آ ـ ۲۱۹۰

اجاره
بایرانی و خارجی برای سکونت
طبقه دوم ساختمانی جنوبی نیمه مبله دارای ۲ اطاق‌خواب سالن ناهار خوری و پذیرائی وهال بزرگ بدون شوفاژ نشانی کورش‌کبیر مقابل سینما مولن‌روژ شهناز ۲ پلاک ٥٦ تلفن ۷۵۱۵۰٤ اجاره ۵۵۰۰ تومان

در یوسف‌آباد
دو اطاق خوابه با شوفاژتلفن کولر مبله کامل فقط بخارجی بیواسطه اجاره داده می‌شود ۸۵۵۲۷۱
۱ـ۳ آ ـ ۲۱۳۹

اجاره دفتر کار

ساختمان سه طبقه شامل ۳۰ اتاق‌وبا سه رشته تلفن مستقل وفنکوئل و پارکینگ بزرگ‌در منطقه تجارتی تخت طاووس جهت شرکتهای معتبر یکجا اجاره داده می شود تلفن **۸۳۹۰۲۵ و۸۳۵۲۲۲**

موردنیازاجاره

نیازویلا

فوری در زعفرانیه ، محمودیه و الهیه‌چند دستگاه ویلای‌بزرگ جهت‌سکونت کمپانیهای‌اروپائی نیاز فوری است
۲٤۵٦۸۵ و ۲٤۵۳۸۰
۱ـ۲ آ ـ ۲۰۳۱

مالکین عزیز

عجیبه

ساپلایزدر مورد اجاره انواع دفتر کاراز٦ هزارتومان ببالا

معجزه

میکند ساپلایز در مورد اجاره انواع آپارتمان هم از ۳۵۰۰ تومان ببالا

معجزه

میکند ساپلایز در مورد اجاره انواع ویلا یاخانه دربست از ۷هزار تومان ببالاهم

معجزه

میکند
خیابان گاندی نبش خیابان۲۵ شماره ۲٦ طبقه سوم
تهیه مسکن‌ساپلایز
۶۸۱۷۸۹ ـ ۹۰
۱ـ۲ آ ـ ۷۰۲

نیازمندیهای بین‌المللی سیمون جهت ایرانی تعداد ۱۰۰۰ دستگاه‌آپارتمان برای محل‌کار وسکونت‌از ۳۰۰۰ تومان‌ببالا درنقاط از شاهرضا تانیاوران واز تهران پارس تا گیشا و عباس آباد بویژه شمیرانات نیاز دارد تلفن های ۸٤۹٤٦۹ و ۸۵۸۵۹۸
۱ـ۱

نیازاجاره

جهت سکونت روسای چند شرکت خارجی و کارمندان ان ها به تعدادی ویلا و آپارتمان در شمال شهر نیازمندیم تلفن ۸٤٦۱٦۳ و ۸۵٦۱۷٤
۱ـ٦۸۰

چندین خانواده

آمریکائی و آلمانی
بتعدادی آپارتمان و ویلا در شمال شهر مخصوصا پهلوی، داودیه، دروس، سلطنت‌آباد با شوفاژ و کولر و تلفن نیاز فوری دارند تلفن ٦۸۷۸۱۲

ویلای ۳ یا٤ اتاق خوابه برای مدیران شرکت خارجی نیازمندیم ٦۸۵۷۳۷ ـ ٦۸٦۱۵۸

محلی برای اجاره

یا شرکت جهت‌تاسیس چاپخانه داخل محدوده‌در حدود ۱۰۰۰ متر با برق سه‌فاز نیازمندیم
تلفن ۵۳٤۵۹۲ و ۵۳۰۹٤۷

ویلا و اپارتمان درشمال شهر برای کارمندان عالیرتبه شرکت خارجی فوری‌نیازمندیم۲۲۲٦۳۰ و ۲۲۷۵۱۱

جهت سکونت روسای چندشرکت خارجی به تعدادی‌ویلاوطبقه‌همکف با استخر برای اجاره فوری‌نیازمندیم۸٤۸٤۲٤ و ۸۵۳۸۵۳

تعدادی آپارتمان جهت سکونت و محل کار نیازمندیم‌شرکت‌ویلاروز ۸۵۲٤۷٦

چندین دستگاه منازل ویلائی و آپارتمان طبقه اول و دوم برای‌سکونت کارمندان یك شرکت سوئدی مورد نیاز فوری است۶۶۵۷۲۷و٦٤٦٦۸۵

مورد نیاز سفارت
یکدستگاه ویلای بزرگ جهت سکونت خانوادەسفیردر شمال شهرفوری نیازمندیم ۸۲٤۹۵۳ و ۸۲۳۱۵۵
۱ـ۳ آ ـ ۳۰۱۵

برای خارجی وایرانی

آپارتمان ویلاو دفتر کارجهت اجاره نیازمندیم ۸۵۲٤۷٦
۱ـ٤ آ ـ ۳۰۱۲

نیاز فوری

۲ دستگاه آپارتمان یک ودو اطاق خواب مبله یا غیر مبله جهت دو خانواده ژاپنی نیازمندیم۸۲٤۹۵۳ و ۸۲۷۹۰۱
۱ـ۳ آ ـ ۳۰۱٤

بزشك متخصص کودکان
جهت دائر کردن مطب نیاز به محلی برای اجاره و یاشرکت درمطب موجود دارد . تلفن ۳۱۸۳۸۸ از ساعت ٤ تا٦ بعد ازظهر
۱ـ۲ آ ـ ۲۲۵۲

تعدادی ویلا و آپارتمان برای خارجیان شرکت احتیاج است تلفن ۲۹۲۹۸۲

یك شرکت فرانسوی
به آپارتمان های مدرن وویلا با استخرفوری نیازمند است ۲۳۷۱۸۳
آ ـ ۷٦۰

شرکت هانی‌مون
برای سکونت کارمندان‌خارجی خود احتیاج به
۱۰۰۰۰ آپارتمان
۱۰۰۰۰ ویلا
۱۰۰۰ محل کار
دارد۸٤۸۷۳۸ـ۸۵۵۲۰۷
۱ـ۱۰ آ ـ ۳۵۷

موردنیازبرای‌خرید

**زمینهای گوهردشت

نیازمندیهای اطلاعات

برای دادن آگهی تلفنی باشماره‌های ذیل تماس حاصل فرمائید

تلفنهای: ۳۰۳۷۰۲-۳۱۱۲۱۹-۳۱۱۲۲۵-۳۱۱۲۲۴

پول راکد شما را با انتقال مبیع هزاری ۵۰ تومان سود میدهیم ۷۵۶۴۲۴ و ۷۵۷۵۳۵

وام بهر طریق
تلفن ۹۳۱۷۳۱-۹۳۱۷۲۱

وام فوری
در مقابل ملك
ارزنده ۸۳۳۷۷۵

مورد نیاز
پول روی ملك
ارزنده نیازمندیم
تلفن ۷۶۳۸۴۰

پول شرطی در مقابل مستغلات فوری نیازمندیم ۹۲۰۸۲۹

پول در مقابل ملك مورد نیاز است ۸۲۵۲۶۳ و ۸۲۹۵۲۷

پول شرطی درمقابل خانه ارزنده مورد نیاز است ۷۵۷۵۳۵ و ۷۵۶۴۲۴

بپول راکد شما
هزاری ۵۰ تومان
سود میدهیم ۷۶۳۸۴۰

قبوض

خرید قرضه‌دولتی‌قبوض مرحله سوم وشهرداری ۶۴۵۹۵۷

معاملات تلفن

خرید و فروش تلفن ۸۴۶۵۶۵

خرید و فروش تلفن ۲۲۲۸۸۸

خرید و فروش تلفن ۶۶۲۶۶۲

خرید و فروش تلفن ۶۶۵۴۵۵

خرید و فروش تلفن ۶۴۷۶۱۲

خرید و فروش تلفن ۱۵ـ ۸۲۸۹۱۴

تلفن
بیك شماره تلفن برای جاده مخصوص کرج کیلومتر ۲۲ نیازمندیم
۹ـ ۸۳۹۳۶۰
داخلی ۴۵

استخدام

احتیاج به همکاری چند نفر آشنابه مکالمه انگلیسی‌وماشین نویسی داریم لطفا با تلفن ۹۳۳۲۹۳ تماس حاصل‌نمائید
آ ـ ۳۰۲۱

تعدادی راننده بلدوزر و لودر برای کار در جاده فیروزکوه مورد احتیاج است تلفن ۶۴۵۴۹۱

نظافتچی
۱۰۰ نفر کارگر نظافتچی فوری نیازمندیم
۸۲۴۵۸۱

به چند نفر برقکار بطور پارت‌تایم نیازمندیم تلفن ۶۵۱۹۰۲

پرستار
برای مراقبت کودك یك ساله شبانه روزی نیازمندیم تلفن۶۲۸۹۶۷

بانوئی صاحب‌باغ
برای فروش و پرورش‌وتولید گل‌به چند بانوی جوان مجرد باسوادو باضامن شبانه‌روزی باحقوق مکفی و مسکن نیاز دارد ، طالبین باتلفن ۹۷۷۰۶۹ تماس بگیرند.
آ ـ ۳۲۹

انباردار تحصیلکرده
ومجرب مورد نیاز است با صندوق‌پستی شماره۲۲۶۳ـ۴۱ مکاتبه فرمایند
آ ـ ۲۰۱۳

جوشکار
باتجربه پنجاه نفر مورد نیاز فوریست‌به‌آدرس تخت جمشید شماره ۲۷آقای قدوسی‌مراجعه فرمائید
آ ـ ۲۰۱۲

به یکنفر فروشنده که دارای سواد و تضمین باشد جهت شعبه‌نوشابه غیرالکلی نیازمندیم واجدین شرایط جهت مصاحبه غیر ازروزهای تعطیل با تلفن ۲۹۳۸۷۶ تماس بگیرند.
آ ـ ۱۹۸۳

استخدام نظافتچی نیمه وقت و تمام وقت زن و مرد ۷۵۶۵۵۸
۱ـ۱۰ آ ـ ۲۰۰۳۴

بچند نفر دوشیزه‌یا بانو فروشنده‌نیازمندیم‌پهلوی چهارراه شاه شانتن ۶۶۸۶۶۶

اتسکو
بچند نفر جوشکار در و پنجره باحقوق مکفی نیازمند است آدرس : خیابان‌شاه‌روبروی‌سینما نیاگارا ساختمان ۱۱۱ طبقه‌همکف‌تلفن۶۴۱۱۳۶

بچند نفر دوشیزه جهت حسابداری و منشیگری نیازمندیم ش. کت نفارکو تلفن ۷ـ ۸۵۵۹۹۶ و ۸۴۹۷۴۱

استخدام فوری،
چند نفر کارگر فنی سواد حداقل خواندن و نوشتن با گواهینامه دو شخصی متاهل‌مورد نیازاست‌تلفن ۴ـ۸۳۷۸۸۳

برای شیفت صبح‌سکرتر زن با حقوق مکفی استخدام میشود کلینیك تخصصی زنان عباس‌آباد اول فرح‌جنوبی نبش اندیشه ۲ مراجعه شود

یك شرکت ساختمانی جهت کار درتهران‌بافراد ذیل نیازمند است :
۱ـ تکنیسین راهسازی با حداقل ۵سال سابقه کار
۲ـ تکنیسین کار های بتونی و اسکلت فلزی با حداقل ۵ سال سابقه کار
واجدین شرایط باتلفن های۸۹۴۹۸۷ و۸۹۲۶۵۱ تماس بگیرند

لیسانس‌شیمی
برای کرمانشاه مورد احتیاج است صبح ها بتلفن ۶۶۵۰۲۲ مراجعه شود.
آ ـ ۱۹۵۰

سازمان آموزشی خسروی

استخدام
شوید
هیچ بازاریابی بیکار نخواهد ماند
شماهم بیکار نخواهید ماند،اگر اصول‌بازاریابی را آموخته باشید
سازمان آموزشی
خسروی
پیشگام آموزش بازار یابی : عملی ـ نوری
ثبت نام میکند
پس از پایان دوره در صورت‌تمایل‌استخدام خواهید شد
خیابان شاهرضا نرسیده به میدان شهناز سازمان آموزشی‌خسروی
۷۵۵۹۹۵ـ ۷۵۲۹۴۵
آ ـ ۱۹۱۲

استخدام
به چند نفر کارگر ساده جوان دختر یاپسر برای ۸ ساعت کار نیازمندیم تلفن ۸۹۲۷۲۲
آ ـ ۲۰۱۴

بچند نفر جوشکار برق که از عهده جوش آب بندی ورق ۲ میلیمتری برآید نیازمندیم تلفن ۷۳۷۶۰۳ و ۷۳۰۰۶۴
آ ـ ۲۱۶۶

بانو یا دوشیزه مددکار جهت هم صحبتی یک بانوی جوان باحقوق‌مکفی استخدام میشود بعد ازظهرها و شبها به تلفن ۹۷۱۰۲۲ مراجعه شود.
آ ـ ۲۱۶۳

درمانگاه طوس
به پزشک با پروانه دائم برای صبحها نیازمند است ۳۵۴۰۰۱
آ ـ ۲۲۴۸ ۱ـ۲

دندانپزشك برای صبحها
تلفن ۳۵۰۹۸۸

به چند نفر کارگر ساده برای بسته بندی مورد احتیاج است ۳۱۶۷۶۲

یکنفر راننده با سابقه‌کاروتجربه کافی برای کار تمام‌وقت‌باضامن معتبر حوالی شمیران نیازمندیم
۶ـ ۳۶۰۴۵۴

تحصیلدار
به همکاری یك نفر تحصیلدار نیازمندیم
۸۹۷۴۹۵

به‌دوشیزه‌ای تلفنچی و دوشیزه‌یا بانوی‌نظاهچی تمام وقت برای شرکت نیازمندیم ۹۳۳۲۷۳

خانم‌تکنیسین آزمایشگاه تشخیص طبی با حقوق مکفی تلفن بعدازظهر ها ۲۶۷۴۹۱

به یکنفر مکانیك مسلط به‌تعمیر اتوبوس های دیزلی و ماشین های سواری‌بنزینی‌برای‌تهران مورد نیاز است تلفن ۶ـ۶۵۲۰۵۳

مترجم
یک نفر مترجم وارد به امور ترجمه و مکاتبات و تایپ‌نامه های بازرگانی بزبان انگلیسی برای نیمه وقت نیازمندیم لطفا باذکر مشخصات و حقوق درخواستی با صندوق پستی ۵۴۷ تماس بگیرید.
۱ـ۲ آ ـ ۱۹۲۹۷

تعداد کارگر زن و مرد سری دوزخیاط زیلت دامن وکاپشن شلوار نیازمندیم
آدرس خیابان بابائیان مقابل درب جنوبی پارک تولیدی نمونه
آ ـ ۲۱۸۲ ۱ـ۶

نظافتچی
شرکت آرایه تعداد زیادی نظافتچی‌با حقوق کاملا مکفی‌ـ اضافه کار ـ ساعتی ۵۰ ریال مرخصی سالیانه ـ مزایای بیمه های اجتماعی و قانون کار استخدام مینماید.
طالبین از ساعت ۵ بعد ازظهر ببعد بخیابان روزولت خیابان نامجو شماره ۱+۱۲ مراجعه نمایند.
آ ـ ۲۱۸۱

بیک خانم جهت پرستاری یک بانوی سالخورده نیازمندیم خیابان سپه نرسیده به میدان باغشاه گرمابه فرد
۱ـ۲ آ ـ ۲۱۸۴

زن و شوهر بدون بچه برای کارهای منزل مورد نیاز است. زن برای آشپزی ، اتوکشی و نظافت،مرد برای باغبانی. تلفن ۲۹۰۸۴۱
آ ـ ۱۹۳۱۹

۱ـ بچند نفر تکنیسین برق‌تمام وقت ۲ـ بیک نفر مستخدم نیازمندیم تلفن ۲ـ۷۶۴۸۴۱
آ ـ ۲۱۱۲

یکنفر کارمند بازنشسته‌باتجربه کافی‌در امر مدیریت اداری و مالی‌و تنظیم دفاتر حسابداری و اطلاعات مالیاتی جویای‌کار است متمنی است با تلفن ۹۵۹۷۹۲ تماس حاصل‌فرمائید
آ ـ ۲۱۶۷

افراد زیر
برای کار در یک کارگاه ساختمانی در تهران مورد نیاز میباشد
۱ـ مکانیك
۲ـ مامور خرید (راننده پایه دوشخصی)
۳ـ آبدارچی
۴ـ آشپز
۵ـ راننده(پایه‌دوهمگانی با سابقه)
تلفن ۹۷۹۴۲۰
۱ـ۲ آ ـ ۲۱۷۰

جویای کار

جوانی دیپلمه خدمت کرده در سپاه بهداشت که به تزریقات‌و پانسمان کاملا اشنا می باشد حاضر است با یک دکتر عمومی همکاری نماید تلفن ۳۱۱۰۸۰ راهنمای ۶۳۷ روزنامه اطلاعات
۱ـ۱

جوانی ۱۸ساله با پنجمطبیعی آشنا به زبان انگلیسی برای کارهای دفتری آماده کار می باشد تلفن ۳۱۱۰۸۰ راهنمای ۶۵۲ روزنامه اطلاعات
آ ـ ۲۲۳۶

پرستار بچه باضامن جویای کار است راهنمای ۶۵۳ تلفن ۳۱۱۰۸۰ روزنامه‌اطلاعات
۱ـ۳ آ ـ ۱۹۱۶۳

راننده۲ همگانی با سوادمتاهل سابقه کار ۱۵ سال شرکتها جویای‌کاراست تلفن ۳۱۱۰۸۰ راهنمای ۶۵۴ روزنامه‌اطلاعات
۱ـ۱
آ ـ ۱۹۳۰۳

یکنفر خارجی‌با مشخصات زیر دارای تحصیلات بیست سال سابقه کار توزیع و فروش‌و صادرات و واردات کارشناس بازار تخصص در فروش تسلط کامل‌در مکاتبه و ماشین‌نویسی انگلیسی با تلفن ۸۲۶۱۵۷ ـ ۸۳۰۶۷۵ صبح ها تا۴ بعد از ظهر شماره ۶۶۶۸۹۳ تماس بگیرید.
آ ـ ۲۱۶۲

نقشه‌بردار
بابیست سال سابقه کار های اجرائی‌آماده کار تلفن۳۱۱۰۸۰ راهنمای۶۵۵روزنامه اطلاعات.
۱ـ۳ آ ـ ۱۹۳۲۹

جویای کار
زن و شوهری جهت کار در امریکا یا در اروپا با سابقه کار جویای کار است .
مختاری شاهپورکوچه بن بست حق‌شناس پلاك ۴۱۸

آموزشگاهها

ماشین‌نویسی بیژن
باحسن شهرت میدان ژاله تلفن ۳۴۸۳۸۴

آموزشگاه ربانی
ماشین نویس فارسی و لاتین را بامتد جدید ده انگشتی در آموزشگاه‌مجهزو مدرن ربانی بیاموزید ودر بهترین سازمان ها با حقوق مکفی استخدام شوید شاه آباد مقابل سینما حافظ ۳۱۷۱۳۵
۱ـ۶ آ ـ ۷۰۵

تعلیم آواز و کلیه‌سازها
۶۴۲۶۳۳ و ۶۴۱۳۲۲

سازمان آموزشی خسروی

آخرین چهارم نظام قدیم
فرصت‌استثنائی
قبولی
شما حتمی است
درصورت عدم موفقیت شهریه مسترد میشود
شروع کلاسها
اول اسفند
ساعات درس ۹ تا ۱۲ صبح ۲تا۵ و ۵تا ۹شب شاهرضا نرسیده‌بمیدان شهناز تلفنهای ۷۵۵۹۹۵ ـ ۷۵۲۹۴۵
سازمان آموزشی
خسروی

تدریس خصوصی

انگلیسی
کنتراتی تضمینی
تلفن ۶۵۲۶۵۹

ترسیمی ورقومی
حساب استدلالی
باتضمین دبیر
۸۵۰۸۱۵ ـ ۸۵۰۱۱۱

کلیه دروس ششمی‌ها
باتضمین دبیر
۸۵۸۱۱۱ ـ ۸۵۰۱۱۱

انگلیسی را در کوتاه‌ترین مدت در منزل ویا موسسه بیاموزید .
۶۵۵۷۰۵

انگلیسی فرانسه
درمحل شما ۸۵۰۷۳۶

انگلیسی کنتراتی
۳۰ ساعته ۸۴۳۵۴۸

ریاضیات
فیزیک شیمی راهنمائی نظری
تلفن ۶۵۲۴۵۷

نظری ریاضیات راهنمائی ۶۶۰۷۷۹

انگلیسی خصوصی‌مکالمه
۹۷۱۸۷۶

تدریس‌خصوصی انگلیسی
مکالمه ـ گرامر ۲۲۷۰۲۵
۱ـ۵ آ ـ ۱۹۱۵۹

دبیران متخصص
تدریس خصوصی توسط ورزیده‌ترین دبیران دبیرستان های تهران
جهت دوره های راهنمائی ، نظری‌و دبیرستان تلفن۲۳۱۵۷۴
آ ـ ۲۲۶۸

مخصوص‌دبستان
تدریس خصوصی دروس دبستانی توسط متخصصین مربوطه در تمام نقاط شهرتلفن ۲۳۱۵۷۴

تدریس خصوصی و زبان و ریاضیات توسط دانشجویان ورزیده تلفن ۹۵۸۷۵۸ تماس شب ها
۱ـ۲ آ ـ ۱۹۸۲

کلیه دروس ـ دانشجویان آریامهر. تلفن ۹۷۴۹۹۹ اطاق ۲۱۵
آ ـ ۱۹۳۹

تعلیم زبان اسپانیولی فرانسه گیتار بوسیله مربی خارجی ۵ر۱ تا ۵ر۴ ـ۶۳۹۱۲۷

مکالمه انگلیسی و کلیه دروس
تقویتی‌درهر سطحی ۲۹۱۴۳۸
آ ـ ۶۰۱

۱۵۰ ریال
انگلیسی ـ فرانسه ـ آلمانی کنتراتی تضمینی ۷۵۶۰۴۱
۱ـ۹ آ ـ ۹۰۸

تدریس خصوصی در منزل‌شما ریاضیات راهنمائی ـ زبان متوسطه۷۳۹۳۰۹ـ ۲ تا۶عصر
۱ـ۳ آ ـ ۱۹۳۱۷

گمشده

یکعدد کیف و سایر محتویات آن باگواهینامه رانندگی بنام فریبرز شریعت در حوالی دانشگاه‌مفقود گردیده ازیابنده محترم خواهشمند است پول داخل‌کیف رابه عنوان‌مژدگانی برداشته و بقیه اشیاء رابه آدرس شاهرضا جنب سینما دیانا کوی اسکو شماره ۲۹ پست نمایدو یابا تلفن۶۴۸۲۸۴ تماس حاصل فرمایند
آ ـ ۱۹۰۶ ۱ـ۳

مژدگانی قابل توجه
یک کیف بغلی محتوی مقدار کمی پول ویادداشتهای لازم‌و چک صادرات ۳۲۳۱ از جاری ۴۳۷بشماره ۱۳۵۳۸۲ وچک پارس گلوبندک از جاری۶۳۹ بشماره۵۶۰۱۰۲۰ و چک سپه بازارازجاری ۱۱۳۷۰ بشماره ۲۳۰۹۸۷ مفقود شده یابنده باتلفن ۵۳۸۳۸۶ و ۵۳۴۶۷۸ تماس‌گرفته و مژدگانی دریافت نماید
آ ـ ۷۱۲

بدینوسیله به اطلاع میرساند که‌کارت‌بازرگانی شماره۲۵۵۵۹ متعلق‌به‌اینجانب‌ایرج آجودانی مفقود واز درجه اعتبار ساقط میباشد.
آ ـ ۲۲۰۷

PEPSI

کارخانه‌پپسی کولاتهران استخدام‌مینماید
۱ـسرپرست تولید باتحصیلات دیپلم‌فنی رشته‌مکانیک
باسابقه کار و یا بدون‌سابقه‌کار افراد باید خدمت نظام را انجام داده و سن آنها بالاتر از ۲۵ سال باشد .
واجدین شرایط می‌توانند همه روزه‌بکارگزینی شرکت سهامی زمزم واقع در خیابان آیزنهاور نبش خیابان جیحون مراجعه نمایند .

استخدام‌معاون
یك شرکت بزرك ساختمانی
برای معاونت کارگاه خود در سیستان احتیاج بیکنفر مهندس باتجربه ۸ الی ۱۰ سال دارد .
برای مصاحبه روز سوم اسفند از ۸½ الی ۲ بعدازظهر به آدرس خیابان تخت جمشید شرقی پلاك ۵۹۳ طبقه اول مراجعه فرمائید .

کارخانه نشاسته و گلوکزایران
افراد مشروحه زیر را با حقوق و مزایای‌خوب استخدام مینماید .
۱ـ اپراتور دیك بخار
با یك‌سال سابقه‌کار و تحصیلات
۲ـ راننده پایه یك یکنفر
۳ـ آبدارچی
متقاضیان میتوانند همه‌روزه ازساعت ۹الی۱۲ به آدرس کارخانه واقع درسلطنت‌آباد ـ پشت ضرابخانه ـ خیابان جاودان ـ چهارراه اعلم پلاك ۴۴ مراجعه نمایند . ۲۳۲۶۱۰ ـ ۲۳۲۲۱۴

استخدام
آلوم‌پارس
برای کار در ساوه (شهر صنعتی کورش) به افراد زیر نیازمند است .
تکنیسین لابراتوار
با داشتن دیپلم یافوق دیپلم و دو سال‌سابقه‌کار
اپراتور کوره
با داشتن دیپلم فنی
واجدین شرایط میتوانند همه‌روزه به استثنای روزهای پنجشنبه و جمعه به کارگزینی شرکت واقع در خیابان بلوار پهلوی (میرداماد) میدان محسنی شماره ۱۱۶ یا تلفن ۲۲۹۰۱۴ تا ۱۷ مراجعه نمایند .

استخدام‌جوشکار
شرکت‌سی.ام.پی
سازنده‌مخازن نفت و تاسیسات پالایشگاهی‌بتعدادی جوشکاردرجه یك جهت کار در شهرستان ها نیازمند است .
کریم‌خان زند بین ویلا و آبان‌پلاك ۱۳۰ تلفن ۸۹۹۳۹۵ ـ ۸۹۹۱۵۰

آگهی استخدام
صندوق تامین‌اجتماعی‌وابسته بوزارت‌بهداری و بهزیستی بمنظور تکمیل کادر خود به‌تعدادی دیپلمه کامل متوسطه دررشته های بازرگانی ، حسابداری، بانکداری، منشیگری و رشته های مشابه که دارای شرایط زیر باشند نیاز دارد :
۱ـ داشتن حداکثر ۲۵ سال تمام
۲ـ داشتن برك پایان خدمت وظیفه عمومی و یا معافیت دائم .
داوطلبان میتوانند بمنظور ثبت‌نام‌برای‌امتحان همه‌روزه بجز پنجشنبه‌ها و ایام تعطیل ازساعت ۸ الی۱۶ بادر دست داشتن یك قطعه‌عکس ۴×۶ به مدیریت کارگزینی صندوق واقع در خیابان آیزنهاور کاخ تامین‌اجتماعی‌مراجعه‌نمایند.
م‌الف ۲۷۹۳۱
صندوق تامین اجتماعی

ایران‌گاز

شرکت سهامی خاص ایرانگاز افراد زیر را استخدام میکند .
۱ـ پانچیست زن آشنا به سیستم‌تری آی‌بی‌ام
۲ـ لیسانسه و دیپلمه زن آشنابزبان‌انگلیسی
متقاضیان میتوانند همه روزه از ساعت ۸ الی ۱۲ به آدرس تهران ـ خیابان سپهبد زاهدی خیابان نیکو ـ پلاك ۶۹۹ مراجعه یا با تلفن ۴۹ـ۸۹۰۱۴۰ (کارگزینی) تماس حاصل نمایند .

TOLOMBEH IRAN
(SHERKATE SAHAMI KHASS)
SUCHT ZUM SOFORTIGEN EINTRITT
SEKRETAERIN
Deutsche Muttersprache und Englisch in Wort unr Schrift sind Voraussetzung.
Stenokenntnisse erwünscht.
Wir bieten eine den Leistungen entsprechende grosszügige Bezahlung, angenehmes Betriebsklima und gleitende Arbeitszeit.
Bewerberinnen werden gebeten, sich unter Tel: 824035 - 38 zu melden.

هتل‌پارس
باحقوق مکفی استخدام میکند :
۱ـ چند نفر نظافتچی
۲ـ یکنفر کمك آشپز
متقاضیان میتوانند همه‌روزه از ۱۲ الی۴بعداز ظهر به خیابان ویلا ـ خیابان سپند شماره ۴۰ مراجعه نمایند .

شرکت‌تکنوفریگو استخدام‌مینماید
ماشین‌نویس فارسی و لاتین آشنا بامور دفتری ایرانشهر شمالی پلاك ۲۸۰ تلفن ۴ـ۸۲۱۰۰۱

PEPSI

کارخانه‌پپسی کولاتهران استخدام‌مینماید
۱ـمکانیک‌ماشین آلات‌صنعتی
با حداقل دوسال سابقه کار در واحدهای تولیدی‌وحداقل تحصیلات سیکل اول
افراد باید خدمت نظام را انجام داده و سن‌آنها بین ۲۵ تا ۴۰ سال باشد
واجدین شرایط میتوانند همه روزه بکارگزینی شرکت سهامی زمزم واقع در خیابان آیزنهاور نبش خیابان جیحون مراجعه نمایند .

نگهبان‌وسرایدار
یك نفر نگهبان و سرایدار که سن او بین ۳۰ تا۴۰ سال باتحصیلات حدود سیکل اول متاهل باضامن معتبر استخدام میشود تلفن ۵ـ ۶۸۰۵۸۳

استخدام‌سکرتر
شرکت سهامی خاص‌ایران‌سیلندر واقع در شهرری ابتدای جاده قم خیابان نفت پشت پالایشگاه اسو بیك‌نفر دوشیزه یا بانوی مسلط به زبان‌انگلیسی‌وتایپ فارسی‌ولاتین و آشنا به‌امور منشی‌گری باحداقل ۲سال سابقه کار با حقوق‌و مزایای کافی نیازمند است
واجدین شرایطمیتوانندازساعت ۷الی ۱۴ با تلفن های ۵۹۱۲۷۵ ـ ۵۹۱۳۶۳ ـ ۵۹۹۹۷ تماس و یابه شرکت مراجعه نمایند .

خانه‌شمارابخارجیان اجاره‌میدهیم

مؤسسه امپایر ۲۳۷۵۰۰
خانه‌بخارجیان اجاره‌میدهد
۲۳۸۹۵۵-۲۳۲۲۲۲

مؤسسه امور بخارجیان مرکزاجاره ۵۰۳
۷۵۱۷۸۲-۷۵۲۳۵۸

وزیری
۶۵۸۱۸۸
۶۵۳۷۴۳
اجاره بخارجیان ـ خرید ـ فروش .

ZAFAR
مؤسسه ظفر
۲۲۵۵۰۴
۲۲۷۷۴۶-۲۲۸۵۸۹

سازمان مسکن پارس
مرکز ۸۵۳۸۵۳
۸۴۸۴۲۴
اجاره ۸۵۷۵۸۵
بخارجیان

سازمانما
سریع ویلا و آپارتمان شما را برای محل کار و سکونت بایرانی‌و خارجی اجاره میدهد
۸۳۹۰۲۵ ـ ۸۳۵۲۲۲

تهیه مسکن برج
مرکز اجاره در شمال شهر ۶۲۶۷۱۰ و ۶۲۳۳۷۷

ویلا و آپارتمان شمارا به خارجی و ایرانی‌اجاره میدهیم تلفن ۶۲۰۱۰۷ و ۶۲۲۰۶۵
۱ـ۱۲ آ ـ ۲۱۵۱

مؤسسه فرد
بزرگترین مرکزاجاره بخارجیان
۶۸۶۱۵۸-۶۸۵۷۳۷

تهیه مسکن کندو
سریع ویلا وآپارتمان‌به خارجیان اجاره میدهد ـ ۲۲۷۶۳۹ ـ ۲۲۷۶۳۸

اجاره فوری به‌خارجیان
ویلاو آپارتمان در شمال‌شهر، امیر آباد، گیشا و تهران‌پارس ۲۲۷۵۱۱ و ۲۲۲۶۳۰

موسسه‌ایران‌ورلد
ویلا و آپارتمان شما را به خارجیان اجاره میدهد
تلفن ۶۸۷۱۷۲

ایران مسکن
با اولین تلفن ویلا ـ آپارتمان ـ دفتر کار شما را بخارجیان اجاره میدهد
۲۳۰۸۴۴-۲۳۰۲۷۳

۸۲۹۷۶۶ ـ ۸۳۵۱۲۰
سازمان کورش
اجاره منازل بخارجیان

۸۲۴۹۵۳
سازمان نیازمندیهای خارجیان
خانه‌شمارابه‌خارجیان اجاره‌میدهد
۸۲۷۹۰۱-۸۳۸۱۰۶

آژانس استار
اجاره‌بخارجیان
۸۴۶۱۶۳-۸۵۶۱۷۴

آژانس کیهان
ویلا آپارتمان و دفتر کار شما را در شمال شهر به خارجی‌و ایرانی اجارمیدهد.
تلفن ۸۴۷۴۵۸

آژانس منوچهر
بایک تلفن ویلا ، آپارتمان و دفتر کار شما را بخارجی اجاره میدهد
۸۵۰۴۵۰ ـ ۸۴۹۶۶۳

آژانس بین‌الملل
اجاره هر نوع مستغلات به خارجیان۸۳۰۸۴۱ـ۸۳۰۸۴۲ـ ۸۳۰۸۴۳

دوشنبه دوم اسفندماه ۲۵۳۵ ـ شماره ۱۵۲۱۴

«باغبادران» جام ارتشبد خاتمی را ربود

★مسابقات فوتبال نوجوانان: لنجان ـ زرین‌شهر ـ مبارک فلاورجان و باغبادران» در لنجان انجام گرفت که تیم فوتبال نوجوانان باغبادران مرکب از : فرشادبهادران ـ بهمن جعفری ـ اسماعیل شفیعی ـ نصراله صالحی ـ سهراب منوچهری ـ شهریار امیری ـ حمزه‌علی جعفری ـ ناصر آذری ـ حسن بهادران ـ نظرعلی حسن‌پور ـ خسرو پرسرگر ـ علی امیری ـ اسداله شفیعی ـ بهروز سماعی ـ ناصرمجاهدو مجید امیری که باتفاق آقای فرهاد منوچهری سرپرست خود درعکس دیده‌میشوندوی‌موفق شد تا باپیروزی برسایر تیم ها برنده جام ارتشبد خاتمی بشود .

باغبادران ـ خبرنگاراطلاعات

در جلسه انجمن شهرستان بندربوشهر:

جاده بندر بوشهر ـ بندر کنگان نیاز به مرمت اساسی دارد

بندر بوشهر : در آغاز یازدهمین جلسه انجمن شهرستان بندر بوشهر با تاکید برلزوم جذب‌شدن‌تمام اعتبارات اختصاصی برای عمران و آبادانی‌روستاها، نامه دکتر طبیب نماینده مردم بندر بوشهردرمجلس شورای ملی خوانده شد. در این نامه ذکر شده بود که‌چون‌اعتبارات‌اختصاصی برای امور ضروری‌عمرانی روستاها باید هرچه زودتر جذب گردد ، پیشنهاد می شود از طریق اشتراک مساعی نمایندگان انجمن با مقامات مسئول اقدامات ضروری در این زمینه‌انجام گیرد .

سپس نامه عده‌ای از اهالی بندر بوشهر در مورد لزوم بازسازی جاده بوشهر ـ بندرکنگان‌خوانده شد . در این نامه ذکر شده بود که جاده‌بوشهر ـ بندر کنگان که از مناطق اهرم ـ خورموج و کاکی می‌گذرد سالهاست که‌خراب و نیازمند مرمت اساسی می‌باشد . در این جاده به علت شکسته شدن پلها و آب‌نماها عبور وسایط نقلیه در فصل بارندگی به دشواری صورت می‌گیرد.

آنگاه رونوشت نامه اتاق بازرگانی و صنایع و معادن بوشهر به عنوان وزارت صنایع و معادن ایران در مورد احداث کارخانه تولید سیمان در جوار کوههای برازجان خوانده شد . در این نامه ذکر شده بود که بااحداث یک کارخانه سیمان در نزدیکی کوههای برازجان می‌توان علاوه برتامین سیمان مورد نیاز استان مقادیر زیادی از سیمان تولید شده را به مناطق دیگر صادر کرد .

در این مورد نمایندگان انجمن لزوم احداث‌کارخانه سیمان را در نزدیکی برازجان مورد تائید قرار دادند ، و از مقامات‌مسئول درخواست نمودند که در این مورد اقدام نمایند.

سپس نامه « مرتضی ماحوزی » و « محمدباقر سملی » نمایندگان بخش تنگستان در مورد تامین برق « بنه‌گز » تنگستان خوانده شد . در این نامه ذکر شده بود که روستای « بنه‌گز » با ۳ هزار نفر جمعیت نیاز به برق‌دارد و اهالی این روستا از دو سال پیش در این مورد ازمقامات‌مسئول‌درخواست اقدام کرده‌اند .

در خاتمه این جلسه لزوم احداث یک جاده به طول ۵ کیلومتر برای‌وصل کردن‌روستای«عالی‌حسینی» به جاده اصلی تاکید گردید و گفته شد لازم است از محل اعتبارات ضروری بودجه کشور در سال۳۵ اعتباری به مبلغ یک‌میلیون ریال برای احداث این‌جاده اختصاص داده شود.

حوادث

بقیه از صفحه اول

سرنشینان لندرور به نام عبدالجوادتقوائیان‌مجروح گردید . مجروح این حادثه پس از انتقال به‌بیمارستان کورش کبیر فیروزآبادتحت درمان قرار گرفت .

حادثه درجاده «دوکوهك»

● : براثر برخورد کمپرسی ۲۴۱۱۵ شیراز به رانندگی عوض سزاوار و تاکسی‌بار ۶۳۷۷۲ به رانندگی « مومن محمدی » راننده تاکسی‌بار کشته‌شد. این‌حادثه‌درجاده‌دو «کوهک» شیراز روی داد .

مرك در خواب

● : جوانی به علت افراط در نوشیدن‌مشروبات الکلی جان سپرد .

مردی به نام « احمد آسیائی » با مراجعه به پاسگاه ژاندارمری‌مرودشت اطلاع داد که پسرخاله‌اش به نام « حسن » میهمان‌او بوده و پس ازصرف‌مقدار زیادی مشروبات الکلی در خانه‌او خوابیده ودرخواب مرده است .

جریان این حادثه تحت رسیدگی است .

ورزش

تنیس روی میز

یاسوج : بمناسبت بزرگ داشت‌پنجاهمین شاهنشاهی دودمان پهلوی و سالروز تاسیس باشگاه زاگرس یک دوره مسابقه‌تنیس روی‌میز در باشگاه زاگرس یاسوج باشرکت سی نفر انجام شد که عیسی اکبری ـ حسام منوچهری و حسین حاجی بیک به ترتیب اول تا سوم گشتند .

والیبال

اهواز:باحضور استاندار خوزستان ـ سرپرست‌سگر ۱۲زرهی ـ رئیس شهربانی و عده‌ای از مقامات لشگری و کشوری اهواز مراسم افتتاح مسابقات ورزشی نیروی زمینی شاهنشاهی با انجام یک مسابقه والیبال بین تیم های مناطق یک و دو در تالار سرپوشیده‌ورزشگاه ولیعهد اهواز انجام گرفت که تیم والیبال منطقه یکم با نتیجه سه بر دو تیم والیبال منطقه دوم را مغلوب کرد .

این مسابقات در رشته های : والیبال ـ بسکتبال ـ جودو ـ کاردزنی و صحرا ـ نوردی اجرا خواهد شد .

استهبان : تیم والیبال منتخب آموزشگاه های استهبان مرکب از : قدرت مبارکی ـ اکبر وفادار ـ مصطفی شیخ‌الاسلامی ـ حسن‌فروردین ـ جلیل‌کاظمی ـ صمد سپهدار ـ علی‌اصغر حبیبی ـ اصغر وفادار و عباس‌مکتب‌داردر یک‌مسابقه دوستانه تیم والیبال پاس استهبان را با نتیجه سه‌بر دو مغلوب کرد .

برازجان :مسابقات والیبال مدارس راهنمائی تحصیلی برازجان پایان‌یافت‌و تیمهای سه مدرسه‌رستاخیز ـ دانش و مرتضوی به ترتیب اول تا سوم شدند .

دو صحرا نوردی

اهواز : در مسابقه دو صحرانوردی نیروی زمینی شاهنشاهی که به مسافت۷ کیلومتر در جاده گلستان اهواز انجام گرفت تیم دو صحرا نوردی‌منطقه دوم به مقام اولی رسید که نفرات اول تا ششم به ترتیب‌عبارت بودند از : سماوات‌شریف از مرکز ـ رفیعی از واحد مستقل ـ سراجی از مرکز ـ غفوری ـ پاجیک و محمدی همگی از منطقه دوم .

دیدار دانش آموزان مدرسه خارجیان از تاسیسات صنعت نفت مسجد سلیمان

مسجد سلیمان :گروهی از دانش آموزان مدرسه خارجیان مسجد سلیمان همراه باسرپرستان‌و مربیان خوددرمرکز روابط عمومی شرکت ملی نفت ایران در مسجد سلیمان‌حضور یافتند و پس از استماع سخنرانی درمورد‌پیدایش نفت‌و بازدید از نمایشگاه عکس مربوط به پیشرفت های صنعت نفت ایران‌ازچاه شماره‌یک‌مسجد سلیمان دیدن کردند .

تصویر عده‌ای از این‌دانش آموزان را هنگام بازدید از چاه نفت شماره یک مسجد سلیمان نشان می دهد .

بزرگداشت سالروز تأسیس سازمان دفاع غیر نظامی در شیراز

شیراز : به مناسبت سالروز تاسیس سازمان دفاع غیر نظامی مراسم باشکوهی با حضور نصر اصفهانی‌استاندار فارس‌در باشگاه افسران‌شیراز برگزار شد .

دراین مراسم که باشرکت رئیس و اعضای سازمان دفاع غیر نظامی فارس و جمعی از مقامهای محلی استان برگزار گردید ، استاندار فارس پیام شاهنشاه آریامهر را به مناسبت سالگرد تاسیس سازمان دفاع غیر نظامی قرائت کرد آنگاه گزارشی از فعالیتهای سازمان دفاع‌غیرنظامی‌در شیراز و دیگر شهرهای فارس داده شد .

در پایان مراسم ضمن پذیرائی از شرکت کنندگان‌کیک سالگرد تاسیس سازمان دفاع غیر نظامی بریده شد .

★ ۰عکس استاندار فارس و تنی چند از مقامات محلی را در جشن سالگرد تاسیس دفاع غیرنظامی نشان میدهد .

«درجه» به‌توجه

بقیه از صفحه اول

قبل خیابان یزدان راه از اول خیابان باغ سید تا فلکه مرکزی ارزیابی شد و حق مرغوبیت هم از بعضی از پلاکها بعللی‌دریافت نگردید ولی بااینحال به امان‌خدا رها شده و اصلاحاتی در آن صورت نگرفته است.

خیابان خطرناك

حاج صادق با اشاره به خیابان اصلی درچه گفت: با آنکه از سه سال قبل دوطرف خیابان اصلی درچه برای تعریض تخریب شده اما در مورد مرمت و نوسازی و اسفالت این خیابان‌اقدامی‌صورت نگرفته است و براثر عبور و مرور کامیونهای سنگین از این خیابان خطر عابرین و ساکنین این خیابان را تهدید می‌کند و علاوه بر این تیرها بتونی برق فشار قوی که در وسط خیابان چیده شده مزید بر علت گردیده است.

نارسائی بهداشتی

بهرام خفیظی اظهار داشت !با آنکه درچه به مرکز بخش و اصفهان متصل است هنوز از لحاظ بهداشت و درمان نارسائی های بسیاری دارد.

فقدان امکانات ورزشی

در خاتمه محمد حسن سلیمان اظهار کرد: درچه ۲۰هزار نفر جمعیت دارد اما متاسفانه ازلحاظ امکانات ورزشی بسیار ضعیف است و جوانان این منطقه‌ساعات فراغت خودرا به بطالت‌میگذرانند.

کلاس مربیگری فوتبال کشور در دزفول

★ هفتادو هفت نفراز مربیان‌فوتبال شهرهای ایران برای دیدن یك‌کلاس مربیگری‌درجه دو بمدت یکماه در دزفول اجتماع کردند .

در مراسم افتتاح کلاس آقایان: دکتر سعیدنیا فرماندار ـ دکترسهرابی رئیس هیات فوتبال ـ رئیس تربیت بدنی دزفول وعده زیادی ازدوستداران ورزش حضور داشتند .

اداره این کلاس را آقای حسن امین بخش نماینده فدراسیون فوتبال کشور بعهده دارد و مربیان خارجی‌و ایرانی دراین کلاس تدریس‌خواهند کرد .

تالار اجتماعات دزفول ناظرمراسم افتتاح این‌کلاس بودو آقای دکتر سعیدنیا ضمن خوش آمد گوئی به شرکت کنندگان در این کلاس گفت :

ـ امید است که حاضران باکوشش فراوان سعی درکسب موفقیت نمایند که برای امر راهنمائی وارشاد جوانان کشور درامر ورزش موفق باشند و در عکس گوشه‌ای از مراسم افتتاح‌این کلاس دیده می‌شود .

دزفول ـ خبرنگار اطلاعات

تیران: دوچرخه سوار ۲۱ ساله‌ای به نام «مسیب دادخواه» در تصادف با نیسان ۲۲۱۱۲ اصفهان به رانندگی «اسداله هادی » دچار خونریزی مغزی شد و پس ازانتقال به‌بیمارستان جان سپرد . این حادثه در بلوار تیران اتفاق‌افتاد.

استقبال دختران

بقیه از صفحه اول

پیشنهاد باتائید کلیه شرکت‌کنندگان روبرو شد.

عدم تمرکز و تهران سالاری

دکتر فراتی یکی از اساتید دانشگاه پهلوی ضمن تایید سیاست عدم تمرکز بشدت از برنامه های « تهران سالاری» انتقاد نمودوگفت: باوجودی که بیشتر از یکدهم جمعیت سراسر ایران در تهران‌زندگی نمی کنند اما یک نهم از برنامه های‌رفاهی و عمرانی درتهران پیاده میشود ودیگر مردم کشورازاین مواهب‌بی‌بهره‌اند!

رشته حقوق

دکتر فرهنگ مهر رئیس دانشگاه پهلوی‌ضمن یادآوری ضرورت رشته حقوق در دانشگاه پهلوی وعده داد که بزودی این رشته جزو رشته های درسی دانشگاه پهلوی درخواهد آمد که مقدمات آن نیز تدارک دیده شده است.

دکتر مهر ضمن اعلام این موضوع‌که در سال تحصیلی آینده‌دانشکده پزشکی‌شهرستان فسا آغاز بکار خواهد کردو دانشجو خواهد پذیرفت به تلاش مراکز فرهنگی‌و آموزشی کشور در امر پیشبرد هرچه بیشترفرهنگ جامعه ایران اشاره کرده و گفت : براساس این هدف در آینده نزدیک راجع به « طب سنتی» ایران کنگره‌ای خواهیم داشت و اولین کشوری خواهیم بود که دراین مورد به تشکیل کنگره اقدام می نمائیم.

نظافت شهر

دکتر مهر در پاسخ انتقاد یکی از شرکت کنندگان در جلسه‌از وضع نامطلوب‌نظافت شهرو در تایید سخنان‌موحدی شهردار شیراز که نظافت شهررادر مرحله نخست‌وظیفه اهالی شیراز دانست گفت : نمی توان گفت که براستی‌چه کسی در بر قراری زیبائی و نظافت شهر مسئولیت مستقیم دارد ولی باید این حقیقت را پذیرفت که اهالی شهر باید بواسطه علاقه به شهر خودهم که شده پاکیزگی را رعایت کنند.

وی افزود: من بعنوان‌یکی از ساکنین شهر حاضرم‌کوچه محل سکونت خودرا نظافت کنم و پیشنهاد میکنم کهمردم شیرازهم در سال یکروز وقت خودرا صرف همکاری با شهرداری نمایند.

از جمله مطالب دیگری که در جلسه گفت و شنودعنوان گردید لزوم کشیدن خط آهن درفارس ،معاله پایاپای دولت باکشاورزی و قبول تولیدات آنان در مقابل وام های برداختی از جانب بانک کشاورزی ، پرسش در مورد مسائل‌حزبی و باره‌ای‌نارسائی های شهری و سئوالاتی در چهار چوب کشاورزی بودکه به هر یک پاسخ لازم داده‌شد.

دانشکده پزشکی

بقیه از صفحه اول

هستم ولی امیدوارم که بتوانیم با ایجاد روحیه ورزشی بین دانشجویان بی‌آنکه هدف قهرمان پیروی داشته باشیم به رفع نواقص بپردازیم .

کمبود زمین ورزشی

امیدی دانشجوی قهرمان دانشگاه که در جلسه شورا حضور داشت گفت: نه‌تنهازمین‌های ورزشی دانشگاه هیچگاه خالی نبوده بلکه همه روزه دانشجویان از ۸ صبح تا ۱۰ شب در تالار « مردآویج» به ورزش می‌پردازند ولی مسئله اساسی این است که با همه گسترش هائی که صورت گرفته هنوز ، زمین ورزش کم داریم و ایجاد سالن برای‌بدمینتون‌و پینگ‌پنگ ضروری است .

تشویق دانشجویان دختر

در خاتمه دکتر قاسم معتمدی رئیس دانشگاه گفت : ورزش در دانشگاه نسبت به آنچه که بوده فرق کرده ومن همردیف با سایر برنامه های دانشگاه‌در مورد ورزش‌هم‌هیچ‌محدودیت بودجه‌ای قائل نیستم وسعی‌کرده‌ام امکانات‌ورزشی در حدعالی باشد .

وی افزود : من قبول دارم‌کمزمین های ورزش بخصوص در روز های تعطیل خالی است در حالیکه روز تعطیل روز تمرینهای ورزشی است‌دختران‌کمتر از پسران از ورزش استقبال‌می‌کنند باید کاری کرد که دختران دانشجو هم علاقه بیشتری به ورزش داشته باشند .

اهواز دارای تکمیل ساختمان ۱۵۰,۰۰۰,۰۰۰ علاوه ریال وام فوری صاحبخانه

یک تحول بزرگ

۱۵ ساله

۸۰٪ ارزش گروگان

بابهره مناسب

درکوتاهترین مدت

۱۰٪ بهره پرداختی مابه سپرده های درازمدت دریابان هرماه

حداکثر بهره پرداختی بحسابهای پس انداز شما یک درصد بیشتر از سایر بانکها

پس انداز ووام مسکن اهواز

نادری تلفن ۲۹۹۴۰

به اتهام دایر کردن عشرتکده درحمام ٤ مرد در «ریز» اصفهان زندانی شدند

اصفهان ٤ مرد به اتهام دایرکردن عشرتکده درحمام‌بخش «ریز» اصفهان دستگیر وزندانی شدند.

هنگام کشف این عشرتکده ۳ تن دیگر نیز که به‌عنوان مشتری به‌عشرتکده مراجعه کرده بودند بازداشت شدند. دایر کنندگان عشرتکده که نعمت‌اله وعلی محمد عباسی ،احمدعباس زاده و علی ابوطالبی نام دارند از مدتی پیش درحمامی واقع درخیابان بخش «ریز» ۲ زن شوهردار رابه برقراری رابطه نامشروع با مشتریان خودوادارمی‌کردند.

جانشین بازپرس دادگاه بخش «ریز» برای هریک‌ازمتهمین این پرونده قرار لازم صادر وآنها رازندانی نمود.

کارگرجواز براثر سقوط از «داربست» کشته شد .

آمل ـخبرنگار اطلاعات : جوان ۲۳ ساله‌ای بنام «سیاوش شریفی نیاکی» که برروی یک داربست ٤ متری در مدرسه راهنمائی ۲۵ شهریور آمل مشغول جوشکاری بود براثر سقوط به زمین وخونریز مغزی کشته شد.

در برخورد دو موتوسیکلت

۱ نفر کشته و ۲ مجروح شدند

آمل ـخبرنگار اطلاعات:

براثربرخورد دوموتوسیکلت ۱ نفر کشته و۲ نفربشدت مجروح شدند.

این حادثه در۹ کیلومتری آمل درحوالی«اوجی‌آباد» رخ داد وطی آن ابراهیم میرزادراننده یکی از موتور ها کشته‌شد وقدرت میری‌و غلامحسین رحمانی راننده وسرنشین موتوردیگر بشدت مجروح شدند.

جوان ۲۸ ساله‌ای در شهرضا خود را حلق‌آویز کرد

شهرضا : مرد ۲۸ ساله‌ای به‌نام «حفیظ‌الله مقصودی »به علت نامعلومی خودرا در خانه مسکونی‌اش درشهرضا حلق‌آویز کرد.

جنازه این مرد پس‌از انجام تشریفات قانونی به خانواده‌اش‌تحویل گردید و تحقیق پیرامون کشف‌انگیزه خودکشی او ادامه دارد .

٤ کارخانه چوب‌بری در قم طعمه آتش شد

قم: طی آتش سوزی بزرگی که در میدان چوبفروشان قم‌روی داد ٤ کارخانه چوب‌بری طعمه آتش شد و مبلغ ۳میلیون ریال‌خسارت وارد آمد .

حریق باکمك ماموران آتش نشانی و ماموران انتظامی قم‌مهار شد .

علت این آتش سوزی که در خیابان «آذر»قم روی‌داد هنوزدقیقا روشن نشده است و جریان این حادثه تحت‌رسیدگی است.

درجاده خرمشهر ـاهواز

براثر واژگون شدن اتومبیل یکنفر کشته و ۳ نفر مجروح شدند

خرمشهر: دریك حادثه رانندگی که در کیلومتر۴۰جاده‌خرمشهر ـ اهواز روی داد یك نفرکشته و ۳نفر مجروح شدند .

در این حادثه که براثر ترکیدن لاستیك چرخ‌جلوی یك‌اتومبیل وواژگون شدن آن‌روی دادیکی از سرنشینان اتومبیل به نام «ماه‌منیر زارع» کشته شد و۳نفر سرنشین دیگر اتومبیل به‌نامهای: اسدمرادی ـ بی‌بی‌اسدی ومالك زارع «شوهر مقتول» مجروح شدند و به‌بیمارستان رضا پهلوی خرمشهر انتقال یافتند .

در مسابقه جام امدادی دو داریوش کبیر

۴۹۵ نفر در شیراز دویدند

آقای احمد ایزدپناه پیر ورزش بخصوص دو ومیدانی و نماینده اعزامی فدراسیون دو ومیدانی کشور در شیراز یادبود فدراسیون رابسینه آقای دکترنصر اصفهانی استاندار فارس نصب می‌کند.

شیراز : برنامه دو امدادی هرساله رادیو تلویزیون‌فارس‌مرکز شیراز در سال جاری روز پانزدهم بهمن‌بانام جام‌داریوش کبیر از کنار دیوار های آثار تخت‌جمشید تا دروازه قرآن شیراز با شرکت ٤۹۵ دونده انتخابی از سی وسه تیم از شیراز ـ شهر ها و بخش های تابعه سه ساعت با همکاری سازمان رادیو تلویزیون‌فارس ـ تربیت بدنی ـ پلیس راه ـ مرکز اورژانس و مربیان و داوران انجام گردید که کلیه دوندگان هزینه‌ایاب‌و ذهاب واقامت خود را در شیراز از رادیو تلویزیون دریافت داشتند و پیراهن کلیه شرکت کنندگان از همین سازمان اهداء شده بود و قبل‌از شروع مسابقه مسئولان‌برگزاری دو امدادی جام داریوش کبیر بطور کلی کله‌و پاچه فراوانی بصورت صبحانه‌صرف کردند .

در این مسابقه که برای سومین سال انجام می‌گرفت تیم تیپ ۵۵ هوابرد بارکورد سه ساعت برای طی مسافت ۵٦ کیلومتر بمقام اولی رسید و برنده جام داریوش کبیر شد و تیم های مرودشت ـ آباده ـ تاج شیراز ـ جهرم و نی‌ریز دوم تا ششم گشتند .

نفرات تیم دو امدادی تیپ ۵۵ هوابرد عبارت بودند از : غفوری ـ تاجیک ـ عسکریان ـ سلطانی ـ عزیزی ـ کله‌کو ـ همدانی ـ هادی‌نیا ـ محمدی ـ حسین‌زاده‌ـخضرلو ـ رمضانی ـ مهدوی ـ حسینی و همتی .

پس‌از پایان مسابقه کلیه شرکت‌کنندگان با حضور استاندار ـ فرمانده منطقه ـ رئیس شهربانی های فارس ـ شهردار شیراز ـ رئیس سازمان رادیو تلویزیون فارس ـ مسئولان تربیت بدنی و عده زیادی از اهالی شیراز در پای پیکره شاهنشاه آریامهر در فلکه استانداری اجتماع‌کردند و آقای طیران رئیس‌اداره فنی تربیت‌بدنی گزارش مسابقه را باطلاع حاضران‌رساند سپس جام ها و یادبود ها بوسیله استاندار فارس اهداء گردید و آقای‌احمد ایزدپناه استاد دوومیدانی وپیردیر ورزش کشور به نمایندگی فدراسیون دوومیدانی ایران دو قطعه نشان یادبود به آقایان‌دکتر نصر اصفهانی استاندار و صفاءالدین جهانبانی رئیس سازمان رادیو تلویزیون فارس اهداء کردوبعد مراسم شکر گزاری بوسیله عموم ورزشکاران بعمل آمد .

توضیحات مقامات مسئول

● : از سوی رئیس هیات مدیره و مدیر عامل شرکت سهامی برق منطقه‌ای فارس درموردخبری که تحت عنوان « جلسه‌گردند تامقامات جلسه نکنند » در صفحات گزارشهائی از جنوب‌روزنامه اطلاعات شماره ۱۵۲۱۹ توضیحی به شرح زیر رسیده است :

« علت قطع برق انجمن شهر به قرار گزارش سوختن فیوز داخلی ساختمان انجمن بوده »

تخلیه بشکه زباله

● : در مورد مطلبی که تحت عنوان « انبوه زباله های ماندگار در خیابان های اصفهان گزارشهائی از جنـ ب رسیده است از سوی شهرداری اصفهان توضیحی به شرح زیر داده‌است:

« زباله های شهر در بعضی ازساعات‌روز تا رسیدن کامیون حمل زباله در داخل صندوقها و بشکه‌ها نگاهداری می‌شود . البته پس از تخلیه و حمل آنها که‌روزانه‌چند نوبت انجام‌میگیرد صندوق های خالی ظرفیت خود را حفظ خواهند کرد »

سرما خوردگی پیرمردی را کشت !

پیرمرد ۱۲۰ ساله راکشت

شیراز ـ پیرمرد ۱۲۰ساله شیرازی بعلت سرما خوردگی جان سپرد علی مطلائی کارت پیرمرد ۱۲۰ ساله که بشدت سرما خورده بود پس‌از انتقال به بیمارستان بیمه های‌اجتماعی شیراز جان سپرد .

قمه کش زندانی شد

شیراز : «عبدالله زارع» قمه‌کش شرور و سابقه‌دار شیراز توسط ماموران انتظامی دستگیر و زندانی شد .

«عبدالله زارع» متهم است که در حال مستی با قمه به ۵ نفر حمله کرده و آنها را مجروح نموده است .

نیازمندیهای اطلاعات

برای دادن آگهی تلفنی باشماره‌های ذیل تماس حاصل فرمائید
تلفنهای: ۳۱۲۴۱۳-۳۱۱۲۲۷

مجهزترین گروه حج

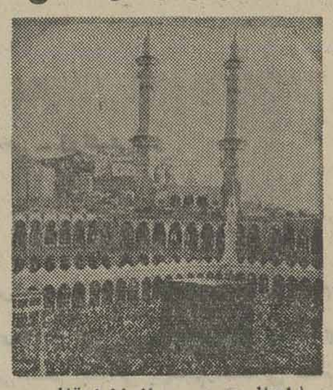

با اجازه رسمی سازمان اوقاف
به‌سرپرستی حاج حسین بنکدار شیرازی جهت عمره نوروزی ثبت نام مینماید.
نشانی دفتر ثبت‌نام روزها: امیریه چهارراه مختاری ظروف کرایه رضایت
نشانی منزم ثبت‌نام روزهای تعطیل و شبها: شمیران سلطنت‌آباد خیابان اختیاریه ایستگاه مسجد کوچه انتصاری درب مقابل پلاك ۹۱ر۳
تلفن دفتر روزها ۵۳۴۶۰۰ و منزل شبها ۲۴۳۲۸۴ ـ ۲۸۱۹۰۹

سازمان اوقاف ایران
عمره‌نوروزی

بسرپرستی سید ابراهیم عظیم‌زاده
تلفن دفتر ۵۲۳۳۴۳ و ۵۴۷۰۴۰
تلفن منزل ۲۳۱۳۰۵

حج‌عمره‌نوروزی

وزیارت اماکن متبرکه
بمدیریت حاج ابوالقاسم جعفری تهران نارمک فلکه ۷ حوض جنوب شهرداری ناحیه ۸ طبقه بالای مبل سایه تلفن ۷۹۶۹۱۰ بوذرجمهری غربی درخونگاه فرش کاشانی تلفن ۵۳۹۴۴۹

اطلاعیه

شرکت سهامی مواد نسوز امین آباد سازنده انواع و اقسام آجر های نسوز از نوع‌شاموت ـ کروپیت ـ ماگزیت ـ سیلکا ـ کرم ماگزیت ـ ایزوله ـ سبك وزن ـبه خاکهای نسوز ـبتون های نسوز ـ گل نسوز ـ آجر های مخصوص نمای ساختمانی
(طبق اندازه و نقشه ارائه داده شود) خواستاران میتوانند مستقیما بدفتر مرکزی خیابان سپهبد زاهدی شماره۲۱۰تلفن های۸۹۲۰۶۰ تا۸۹۲۰۶۶ ویا بکارخانه واقع در شهرری امین‌آباد تلفن های ۵۹۴۵۵۰ـ ۵۹۰۰۸۱ مراجعه فرمایند.

خانه‌های پیش ساخته **هارتل**
نماینده انحصاری: **شرکت بوئر**
بولوار الیزابت ـ کاخ شمالی ـ شماره ۷۸
تلفن ۶۵۴۹۱۱

یخسازی SCOTSMAN
اسکاتسمن

۱۰۰ـ ۲۰۰ـ ۵۰۰ کیلو
در۲۴ساعت وارد شد.
فروشگاه منصور تلفن ۷۵۴۲۹۲ ۷۶۲۵۲۷

شرکت ویلاروز «عباس‌آباد»
مرکز خرید و فروش و اجاره
آپارتمان‌ویلاودفتر کار۸۵۲۴۷۶

حج‌عمره‌نوروزی

بمدیریت سید حسن هاشمی اصل (شربیانی)
در معیت حجةالاسلام والمسلمین آقای دروازه‌ای و خطیب گرامی آقای جلیلی اسنقی
حرکت ۲۷ اسفند
تلفن ۵۴۴۹۹۹

درهای پیش ساخته چوبی ساخت فنلاند وارد شد

باچهارچوب و قفل ولولاآماده نصب با اندازه های استاندارد
شرکت پارسوماش ۸۳۱۸۵۵
از شهرستانها نماینده فعال و معتبر میپذیریم.

گروه صنعتی بهشهر استخدام میکند

۱ـ مهندس مکانیك با ۵ سال تجربه درکار های مربوط به اسکلتهای فلزی
۲ـ ماشین نویس فارسی
واجدین شرایط به نشانی خیابان‌سپهبدزاهدی شماره ۵۶ مراجعه فرمائید تلفن ۸۱۷۲۶۰۵

توجه توجه

قابل توجه مشتریان محترم
شرکت گلدن شاپ از این تاریخ با نام جدید سیلورشاپ آماده‌خدمتگزاری‌میباشد شمیران۴۵ متری سیدخندان جنب منبع‌آب خیابان پیروزه تلفن بلوار مرجان طبقه سوم تلفن ۸۴۸۴۳۹

شرکت سهامی تکنو صنایع

جهت تکمیل کادر خود به افراد زیر نیازمند است.
۱ـ منشی‌با تحصیلات حدود دیپلم و آشنائی کامل به تایپ فارسی
۲ـ خیاط
۳ـ کارگر ساده (زن یامرد) با سواد خواندن‌و نوشتن
۴ـ کمك راننده با داشتن برك پایان خدمت
نشانی: خیابان‌نادری ساختمان تولیداروشماره ۲۴۷ خانم فریده شهابی

شرکت پارس‌متال
(سهامی‌عام)

تعدادی لوله‌کش با حقوق و مزایای مکفی و موقعیت امکان‌پیشرفت استخدام میشوند.
متقاضیان می‌توانند همه‌روزه از ساعت ۷ الی ۴ بعد از ظهر بنشانی کیلو متر ۸ جاده کرج ایستگاه شهوند کارخانه پارس‌متال‌مراجعه نمایند.

معاونت‌مدیریت‌فنی
(مهندس برق)

۱ـ یك واحد بزرك صنعتی مختلط ایرانی و آلمانی تولید کننده محصولات الکترو میکانیکی با حدود هشتصد نفر پرسنل، یك نفر مهندس برق (فوق لیسانس) که مدارج تحصیلی‌مهندسی را در سطح عالی گذرانده و به‌زبان آلمانی تسلط کامل داشته باشد با حقوق و مزایای‌فوق‌العاده و امکان پیشرفت سریع درحد مدیریت‌به‌همکاری دعوت می‌نماید.
از واجدین‌شرایط‌خواهشمنداست فتوکپی مدارك تحصیلی و ریز نمرات و سایر مشخصات کامل خود را به راهنمای شماره ۶۴۹ روزنامه اطلاعات ارسال نمایند.

قابل‌توجه‌مهندسین مشاور وشرکت‌های‌ساختمانی
شرکت ساختمانی سان ورك با مسئولیت محدود کلیه کارهای ساختمانی و پوشش ساختمانی و اسکلت فلزی شمارا بامجرب‌ترین کادر فنی خود در کوتاه‌ترین مدت انجام وتحویل میدهد تلفن ۸۹۱۱۰۳ ـ نشانی خیابان پهلوی روبروی سینما آتلانتیک کوچه ناصر شماره ۲۶

روغن‌ذرت وعسل امریکائی

موجود است تلفن ۸۲۴۵۸۱

یک‌شرکت‌اروپائی

برای دفتر خود
درتهران

خیابان ظفر افراد زیر را به‌همکاری دعوت مینماید
۱ـ مترجم زبان انگلیسی دارای لیسانس در ادبیات انگلیسی ۲ نفر
۲ـ حسابدار مجرب آشنا به زبان انگلیسی ۱ نفر
۳ـ نامه رسان تمام وقت که دارای موتورسیکلت باشد ۱ نفر
شرایط کلی بشرح زیر است.
۱ـ سن تا ۴۰ سال
۲ـ دارای برگ پایان خدمت نظام و یا معافیت غیر پزشکی واجدین شرایط میتوانند از ساعت ۱۰ تا۱۶ روز یکشنبه‌تا سه‌شنبه ۱ تا۳ اسفندماه باتلفن ۲۲۸۲۴۱ با آقای علی زرین خامه تماس بگیرند.

آگهی مطالبه وجه افزایش سرمایه
شرکت چینی سازی پارس
(سهامی خاص)

نظر باینکه مجمع‌عمومی فوق‌العاده آن شرکت در تاریخ ۱۷ر۱۱ر۳۵ درحصوص افزایش‌سرمایه شرکت از مبلغ ۲۴۰ میلیون ریال به ۳۰۰میلیون ریال اتخاذ تصمیم کرده‌و انجام تشریفات‌افزایش سرمایه را به هیئت مدیره محول نمود
بدینوسیله باطلاع کلیه سهامداران رسانیده میشود که‌هریك از سهامداران میتوانندبه‌نسبت هرچهار سهم یك سهم به مبلغ ۱۰۰۰۰ ریال خریداری نماید.
چنانچه ظرف ۶۰ روز از تاریخ نشر این‌آگهی از حق تقدم خرید سهم استفاده نشود شرکت سهام جدید را برابر مقررات قانونی و مواد اساسنامه شرکت بفروش خواهد رسانید
هیئت مدیره
شرکت چینی سازی پارس

سنگ‌ساختمان
تلفن ۹۷۵۷۴۲

IRANTANKER

آگهی استخدام

شرکت حمل و نقل ایران‌تانکر
جهت کار در ترانسپورت خود واقع‌درکیلومتر ۷ جاده قدیم کرج بعد از کارخانه شیر پاستوریزه افرادزیررا باشرایط عالی بهمکاری دعوت مینماید.
۱ـ کارمندفنی
آشنا بامور دفتری تعمیرگاه
۲ـ مکانیک بنز
۳ـ مکانیک ماک
۴ـ سرویسکار
۵ـ باطری‌ساز
۶ـ آهنگر
۷ـ کارگرساده
علاقمندان میتوانند جهت آگاهی بیشتر و کسب اطلاعات لازم همه روزه از ساعت۹الی۴بعد از ظهر به کارگزینی شرکت به آدرس‌بالا مراجعه نمایند.

وانت‌تویوتا ایسوزو

نقد و اقساط
تحویل فوری
نشانی: چهارراه شاهپور گمرك جنب بانك صادرات
جواد گلپایگانی
تلفن ۵۳۹۲۳۲

ترخیص کالا ظرف ۳ روز از گمرکات تهران

شرکت ایرلدبامسئولیت محدود
تلفن ۶۶۰۳۸۰ از ساعت ۳ الی ۷ بعدازظهر

مژده به اهالی محترم
کرج‌وشهرکهای‌اطراف
اولین شعبه
مرغ‌سوخاری

در گوهردشت نبش خیابان نهم افتتاح شد تلفن ۵۹۱۷

آگهی استخدام

شرکت سهامی ایرانی
تولید اتومبیل
(سایپا)

افراد مشروحه زیر را جهت پروژه رنو با حقوق و مزایای مکفی استخدام مینماید
۱ـ مکانیك ماشین‌آلات صنعتی
۲ـ کمك مکانیك ماشین های خودرو
۳ـ راننده پایه یکم حداقل دو سال سابقه‌کار
۴ـ کارگر باطری ساز
۵ـ کارگر آهنگر
۶ـ کارگر پیستوله کار
۷ـ کارگر لوله‌کش
۸ـ برقکار اتومبیل
۹ـ صافکار
۱۰ـ شیشه بر
۱۱ـ کارگر ساده

شرایط استخدام
دارا بودن برك خاتمه خدمت یا معافیت دائم
تحصیلات برای کارگران حداقل خواندن ونوشتن
واجدین شرایط میتوانند همه روزه از ساعت ۷ صبح الی۱۵ به کارگزینی کارخانه سیترونن واقع در جاده مخصوص کرج کیلومتر ۲۲مراجعه نمایند.
۱ـ۲

LARGE

مرکزپخش کلیه محصولات عکاسی
وسمعی وبصری درایران تلفن ۹۵۵۵۱۵
تهران، میدان رشدیه ـ اول خیابان آذربایجان

واگذاری نمایندگی انحصاری‌فروش تزئینات‌ساختمان

شرکت سولاتست
نماینده‌انحصاری‌فروش‌محصولات تزئینات‌ساختمان‌را جهت ده‌منطقه تهران و استانهای: خراسان ـ هرمزگان ـ فارس ـ خوزستان ـ خرم‌آباد ـ اصفهان ـ زنجان ـ آذربایجان‌غربی‌ـ گیلان ومازندران واگذار مینماید.
متقاضیان به آدرس تهران: خیابان عباس‌آباد ـ جنب پمپ‌بنزین ـ خیابان پاکستان کوچه دوم‌پلاك۱۶ مراجعه فرمایند.
تلفنهای ۶۲۳۷۲۳ـ ۶۲۲۱۶۱ ـ ۶۲۱۲۳۰ـ ۶۲۰۹۳۳ ـ ۶۲۱۸۴۷

آگهی استخدام
شرکت‌مهندسی‌شهرساز

باحقوق مکفی استخدام مینماید
۱ـ سکرتر دوشیزه یا بانو آشنا به زبان انگلیسی ۳ نفر
۲ـ دوشیزه یا بانو تایپیست فارسی ولاتین ۳ نفر
۳ـ دوشیزه یا بانوتلفنچی‌آشنابه‌زبان فارسی وانگلیسی ۲ نفر
تلفن ۲۲۳۹۲۳

نهال‌ودرخت

حدود یك میلیون درخت از ۱تا۴ ساله‌بشرح زیر بفروش میرسد چنار‌ـسیب ـگلابی ـ کاج انواع سرو و رز تلفن ۶۸۷۲۷۰

کمشده

مژدگانی قابل توجه
یک کیف بغلی محتوی مقدار کمی پول ویادداشتهای لازم‌و چک صادرات ۳۲۳۱ از جاری ۴۳۷بشماره ۱۳۵۳۸۲ وچک پارس گلوبندک از جاری۶۳۹ بشماره۵۶۰۱۰۲ و چک سپه بازارازجاری ۱۱۳۷۰ بشماره ۲۳۰۹۸۷ مفقود شده یابنده باتلفن ۵۳۸۳۸۶ و ۵۳۴۶۷۸ تماس‌گرفته و مژدگانی دریافت نماید
آـ۷۱۲

یکعدد کیف و سایر محتویات آن باگواهینامه رانندگی بنام فریبرز شریعت در حوالی دانشگاه‌مفقود گردیده ازیابنده محترم خواهشمند است پول داخل‌کیف رابه عنوان‌مژدگانی برداشته و بقیه اشیاء رابه آدرس شاهرضا جنب سینما دیانا کوی اسکو شماره ۲۹ پست نمایدو یابا تلفن۶۴۸۲۸۴ تماس حاصل فرمایند
آـ۱۹۰۶ ۱ـ۳

انباری‌مسقف‌بامساحت ۲۰۰۰ مترمربع درمحدوده غرب‌تهران برای‌اجاره یکساله‌موردنیازمیباشد.
تلفن ۹۷۲۱۰۹

برای دعوت‌ازخوانندگان‌وهنرمندان به جشن وعروسی بادفترمشترك خوانندگان تماس بگیرید تخت جمشید بین بهار و روزولت شماره ۴۶۳ **تلفن ۸۳۳۰۹۰و۸۳۸۲۳۴**

ماشین سازی تبریز
شرکت سهامی خاص

آگهی استخدام

ماشین‌سازی تبریز بافرادی با تخصص و مهارتهای زیردارد :

۱ـ مهندس فوق‌لیسانس و لیسانس‌مکانیك آشنا بزبان انگلیسی .
۲ـ لیسانسیه‌مدیریت علوم‌اداری‌وبازرگانی آشنا بزبان انگلیسی .
۳ـ لیسانسیه حسابداری .
٤ـ فوق دیپلم‌ودیپلم مکانیك‌ودیپلم‌ریاضی.
٥ـ مکانیسین و تعمیرکار ماشین‌آلات صنعتی .
٦ـ راننده پایه یك .

از واجدین شرایط استخدام خواهشمند است به ماشین‌سازی تبریز واقع در قراملك تبریز مراجعه و یابا آدرس تبریز صندوق پستی ۱۸۳ مکاتبه نمایند .

آگهی مزایده

کارخانه قند یاسوج وابسته به شرکت شهدساز لوازم مستعمل زیر را از طریق مزایده بفروش میرساند .

۱ـ لوازم کشاورزی شامل ماشین آلات مستعمل .
۲ـ لوازم آهن‌آلات اسقاط
۳ـ سه دستگاه وسائط نقلیه .
الف ـ کمپرسی جمس موتور داف یک دستگاه
بـ وانت سیمرغ یک دستگاه
تـ لندرور یک دستگاه

پیشنهاد دهندگان می توانند همه روزه باستثنای ایام تعطیلی پیشنهاد خود را تا آخر روز ۲۸ اردیبهشت ۲۵۳۶ بدفتر کارخانه تسلیم نمایند و در وقت اداری کارخانه بازدید پیشنهاد دهندگان از لوازم فوق آزاد است .

کارخانه در رد یا قبول کلیه پیشنهادات آزاد است .

رئیس کارخانه قند یاسوج ـ عباسقلی اردلان

شهرداری شهریار

آگهی مزایده نوبت اول

شهرداری شهریار به موجب تصویبنامه یازدهمین جلسه انجمن شهرشهریار مورخ۲۱ر۱۰ر۳۵ و تائیدیه شماره۱۱۳۴۸ مورخ۲ر۱۱ر۳۵ فرمانداری کرج مقدار شصت و هفت مترو هشتاد سانتیمتر مربع زمین متعلق‌به‌خود واقع در ضلع‌شمالی خیابان سیمتری پهلوی جنب گرمابه گل‌یاس راکه کروکی آن در شهرداری موجود می‌باشد باشرایط زیراز طریق‌مزایده واگذار مینماید.

۱ـ پیشنهاد دهندگان باید قیمت موردنظرخود راجهت هر متر مربع تعیین نموده و معادل ٥درصد قیمت کل‌پیشنهادی بصورت نقد یا اسناد خزانه یاضمانتنامه‌بانکی بعنوان سپرده ضمیمه پیشنهاد خود نمایند بدیهی است به پیشنهادات فاقد سپرده بمیزان فوق‌و همچنین مشروطو مبهم ترتیب‌اثر داده نخواهد شد .

۲ـ پیشنهاد دهندگان باید پیشنهادات خودرا لاك‌ومهر شده تاساعت یازده صبح روز شنبه مورخ ۳۰ر۱۱ر۲۵۳۵ بدفتر شهرداری تسلیم و رسید دریافت دارند به پیشنهاداتی که‌بعد از موعد مقرر برسدترتیب‌اثر داده‌نخواهد شدو پیشنهادات واصله در ساعت یازده روز مذکور درکمیسیون مالی‌شهرداری مورد رسیدگی قرار گرفته و برنده مزایده تعیین خواهدشد.

۳ـ چنانچه برنده مزایده از انجام معامله خودداری نمایند سپرده او بنفع شهرداری ضبط و طبق مقررات‌با نفر دوم‌انجام خواهد شد.

٤ـ تا انجام معامله بابرنده مزایده سپرده‌نفر دوم‌و سوم شرکت کننده در مزایده مسترد نخواهدشد.

٥ـ هزینه چاپ آگهی مزایده و هرگونه عوارض ومالیات بعهده برنده مزایده‌می‌باشد.

٦ـشرکت کنندگان در مزایده باید مشمول منع‌مداخله کارمندان در معاملات دولتی نباشند.

۷ـ حضور پیشنهاد دهندگان یانماینده آنان درجلسه تعیین برنده مزایده آزاد می‌باشد.

۸ـ شهرداری در رد‌و یاقبول یك‌یاکلیه پیشنهادات مختار است .

شهردار شهریار ـ عباس عباس نژاد

سازمان انرژی اتمی ایران

آگهی استخدام

سازمان انرژی اتمی ایران جهت تکمیل کادر فنی خود در واحد طرح نیروگاهها ،احتیاج به فارغ‌التحصیلان زیر دارد:
رشته های برق ،الکترونیك و مکانیك ،مهندسی هسته‌ای ، حتی‌الامکان با سابقه کار در زمینه مربوطه .

شرایط استخدام

۱ـ تابعیت دولت شاهنشاهی
۲ـ دارا بودن حداقل مدرک لیسانس
۳ـ داشتن برگ خاتمه خدمت و یا معافیت دائم غیر پزشکی
٤ـ نداشتن تعهد اشتغال کار در موسسات و سازمانهای دولتی
٥ـ دارا بودن سلامت کامل به تشخیص پزشک معتمد سازمان
٦ـ آمادگی خدمت در جنوب کشور

داوطلبانی که‌برای دوره کارآموزی اعزام میگردند باید تضمین رسمی بسپارند که پس‌از خاتمه کارآموزی دوبرابر این مدت درهر نقطه‌ای که این سازمان تعیین نماید خدمت کنند .

از متقاضیان واجد شرایط دعوت می‌شود حداکثر تا پایان سال جاری ، ازساعت ۸صبح تا۵ بعداز ظهر با در دست داشتن آخرین مدرک تحصیلی وبرگ معافیت و دوقطعه عکس به‌کارگزینی واحد طرح نیروگاههای اتمی، سازمان انرژی اتمی ایران واقع‌در خیابان‌کریمخان زند، ساختمان شماره ۳۰مراجعه و یا با آدرس درخواست خود اقدام نمایند .

م‌الف ۲۷۹۳۹

آگهی استخدام

۱۶۶۱ م الف
۲۵ر۱۱ر۳۵

دانشگاه آذرآبادگان برای عرضه خدمات آموزشی و تخصصی دربخش‌های مختلف بیمارستانی و آزمایشگاه های علوم پایه‌دانشکده پزشکی عده‌ای از متخصصین‌رشته‌های‌مختلف‌علوم‌بالینی‌و پایه پزشکی را که خدمت موظف در دستگاه های دولتی و یاخصوصی ندارند از طریق مصاحبه و بصورت قراردادی (خرید خدمات) و برای حداقل ٤۰ساعت کار در هفته استخدام می نماید . مدت قرارداد و میزان حق‌الزحمه با موافقت طرفین تعیین میگردد و داوطلبان در صورت استخدام حق خدمات خصوصی‌و آزاد را نیز دررشته تخصصی خود در خارج از ساعات خدمت مقرر (باستثنای کشیك های موظف برطبق مقررات بیمارستانی) و احضار در موارد فوریت های پزشکی (برطبق‌آئین‌خدمات‌پزشکی) خواهند داشت .

داوطلبان می توانند مدارك علمی خود را (شامل یك نسخه فتوکپی ازکلیه مدارك تحصیلی و تخصصی‌وعلمی)همراه بامدارك‌شناسائی(شامل‌دوبرك‌فتوکپی) شناسنامه ، ٤ قطعه عکس ٤ × ٦ ، فتوکپی‌مدرك نظام وظیفه حاکی از خدمت زیرپرچم و یا معافیت از آن ، شرح‌حال شخصی و نشانی پستی فعلی بانضمام تقاضای کتبی خود از تاریخ نشر این آگهی حداکثر تا پایان اسفند ماه ۲۵۳۵ مستقیما باداره کل کارگزینی دانشگاه آذرآبادگان در تبریز تسلیم نموده و یا از طریق پست سفارشی به نشانی مزبور ارسال دارند .

بررسی مدارك و اطلاع داوطلبان برای مصاحبه و مذاکره حضوری درنیمه دوم فروردین ماه ۲۵۳٦ صورت خواهد گرفت .

دانشگاه آذرآبادگان

وزارت بهداری وبهزیستی

مرکز آموزش تخصصی پزشکی

کنفرانس علمی‌هفتگی را که‌درساعت ۱۱صبح روز سه‌شنبه ۳ اسفند ماه ۲۵۳۵ شاهنشاهی در مرکز پزشکی فیروزگر ایراد میگردد به اطلاع‌همکاران محترم میرساند .

عنوان سخنرانی :

یووینك سارکوما *EWING'S SARCOMA*

سخنرانان: دکتربیژن احمدی ـ دکترمجید روح‌الامین
دکترمنوچهر فردی

ورود برای کلیه دانشجویان پزشکی و پزشکان آزاد میباشد .
م‌الف۲۷۹۳۳

دانشگاه پهلوی
آموزشگاه فنی الکترونیك

آگهی پذیرش دانشجو

آموزشگاه‌فنی الکترونیك وابسته به دانشگاه پهلوی تعدادی دیپلمه ممتاز دختروپسر در رشته ریاضی ، طبیعی‌و یا فنی (برق و الکترونیك) را جهت طی دوره‌دوساله عمومی‌الکترونیك (تکنیسین عالی فوق دیپلم) برای ترم‌بهار ۲۵۳٦ با شرایط زیر می پذیرد .

۱ـ داشتن حداقل معدل نمره‌آزمون همگانی ۳۷۰۰ در سال ۲۵۳۵ .
۲ـ روشن بود وضع نظام وظیفه در صورت مشمول بودن .
۳ـ آشنائی به زبان انگلیسی .

افراد واجد شرایط می توانند حداکثر تا ۱۵ اسفند ۲۵۳۵ یك برك فتوکپی آزمون ، فتوکپی شناسنامه ،ریز نمرات ششم متوسطه ، سه قطعه عکس ٤ × ۳با آدرس کامل خود به صندوق پستی‌شماره٦۱۹آموزشگاه‌فنی‌الکترونیك شیراز ارسال دارند .

آموزشگاه باتوجه به‌ظرفیت موجود از بین متقاضیان بهترین‌داوطلبان را انتخاب و آنان را بوسیله‌نامه مطلع خواهد ساخت .

سازمان زنان ایران

آگهی استخدام هیأت علمی

در آموزشگاه عالی مددکاری سازمان زنان ایران

آموزشگاه عالی مددکاری سازمان‌زنان ایران در نظر دارد تعدادی عضو هیات علمی بادرجات‌تحصیلی دکترا و فوق لیسانس در رشته های زیر استخدام نماید .

۱ـ علوم اجتماعی (لیسانس نیز در همان رشته باشد)
۲ـ روانشناسی
۳ـ مشاوره و راهنمائی

داوطلبان می توانند مدارك خود را (رونوشت شناسنامه ـ فتوکپی مدارك تحصیلی ـسوابق کار) تا تاریخ ۲۹ر۱۲ر۳۵ با پست سفارشی به‌آدرس زیر ارسال دارند . به مدارکی که پس از این تاریخ‌پست شده باشد ترتیب اثر داده نخواهد شد داوطلبان می‌توانند جهت دریافت اطلاعات بیشتر تاتاریخ ۲۰ر۱۲ر۳۵ در روز های زوج هفته‌قبل از ظهر به آدرس زیر مراجعه نمایند.

آموزشگاه عالی مدد کاری سازمان زنان ایران‌تهران ـ یاخچی آباد انتهای بیست متری عباسی م‌الف۲۷۷۹۷

صاحبان صنایع وبازرگانان کشور

الاخاء
تنها مجله عربی زبان ایران
ازگروه نشریات مؤسسه اطلاعات
باداشتن نمایندگی در۱۲کشورعربی
بروزهای شنبه منتشر میشود

دانشگاه صنعتی آریامهر ـ دانشکده مهندسی سازه

مفتخر است که از جنابعالی برای استماع سخنرانی آقای پروفسور جورج هرمن دعوت نماید. پروفسور جورج هرمن استاد بخش مکانیك عملی دانشگاه استانفورد و همچنین سردبیر مجله بین‌المللی "Solids & Structures" میباشند عنوان سخنرانی ایشان عبارت است از :

شکست دینامیکی تیرها

این سخنرانی در ساعت ٤ بعداز ظهر روز چهارشنبه چهارم اسفند ۲۵۳۵درسالن آمفی تئاتر دانشکده شیمی دانشگاه‌صنعتی آریامهر برگزار خواهد شد.

آدرس: تهران خیابان آیزنهاور تلفن ۹ـ۹۷۲۰۰۱ داخلی ۲۹۱

۱ـ۲ آ ـ۳۱٦۵۹

آگهی استخدام

پایگاه دریائی بوشهر تعدادی‌متخصص چاپخانه بشرح زیر استخدام مینماید داوطلبین میتوانندجهت‌ثبت‌نام‌وکسب اطلاع بیشتر همه روزه بدایره پرسنل پایگاه دریائی بوشهر واقع‌در سبزآباد مراجعه نمایند .

شرایط لازم :

۱ـ حداقل سن ۱۸ سال تمام و حداکثر ۳۵ سال‌تمام باشد .
۲ـ داشتن گواهی پایان خدمت وظیفه یا معافیت‌دائم .
۳ـ متدین بیکی از ادیان رسمی کشور (اسلام ـ کلیمی ـمسیحی ـ زرتشتی) .
٤ـ تبعیت کشور شاهنشاهی ایران .
٥ـ نداشتن سوءپیشینه و محکومیت جزائی .

تخصصهای مورد نیاز

متصدی چاپخانه ۱نفر	مدرك تحصیلی‌ششم ابتدائی یاپنجم‌راهنمائی نظام‌جدید
حروف‌چین فارسی ۲نفر	مدرك تحصیلی‌ششم ابتدائی یاپنجم‌راهنمائی نظام‌جدید
حروف‌چین لاتین ۱ نفر	مدرك تحصیلی‌ششم ابتدائی یاپنجم‌راهنمائی نظام‌جدید
فرم‌بند و صفحه‌بند ۱نفر	مدرك تحصیلی‌ششم ابتدائی یاپنجم‌راهنمائی نظام‌جدید
صحاف ۱ نفر	مدرك تحصیلی‌ششم ابتدائی یاپنجم‌راهنمائی نظام‌جدید
مصحح۱نفر	مدرك تحصیلی‌ششم ابتدائی یاپنجم‌راهنمائی نظام‌جدید

آ ـ ۸۷۹۱

پایگاه دریائی بوشهر

شمارا به‌همکاری دعوت میکنیم

درسازمانی جوان وپیشرو
درشرایطی مطمئن وامیدبخش
درحرفه‌هائی جالب ، رضایتبخش‌وپویا
درشبکه‌ای درحال گسترش ،

که پس‌از ژاپن بزرگترین شبکه رادیو تلویزیونی آسیاست‌بابرخورداری‌ازامکانات مکفی وجالب وآموزش حین خدمت درداخل وخارج کشور،آینده بهتری‌رابرای‌خود تامین کنید.

سازمان رادیو تلویزیون ملی ایران گروهی را برای حرفه‌های زیر بهمکاری دعوت میکند :

ردیف حرفه	تحصیلات	تجربه و خصوصیات
۱ـ کارشناس تحقیقات اجتماعی	دکترایا فوق لیسانس دررشته های جامعه‌شناسی ، روانشناسی اجتماعی ، اقتصاد ، علوم اجتماعی .	علاقه به تحقیق‌ومطالعه وحداقل‌سه‌سال‌تجربه مفید درزمینه تحقیق و آشنائی به یک زبان خارجی .
۲ـ کارشناس و دستیار کارشناس تحقیق (فرهنگ مردم)	فوق‌لیسانس یالیسانس دررشته های ادبیات فارسی ، فلسفه ، تاریخ، علوم اجتماعی ، الهیات، جغرافیا باستانشناسی ، زبان و ادبیات زبانهای خارجی .	اشتیاق و علاقه به فرهنگ مردم و مطالعات و تحقیقات علمی دراین‌رشته،تسلط وآشنائی کافی به زبان وادبیات فارسی، آشنا بودن‌به یکی از زبانهای انگلیسی ، فرانسه ، روسی، آلمانی ، یاترکی.آشنائی به یک لهجه محلی درانتخاب داوطلبان موثر خواهد بود .
۳ـ کارشناس ودستیار کارشناس تئاتر	فوق‌لیسانس یا لیسانس در رشته تئاتر .	» » » » »
٤ـ کارشناس نیروی انسانی و تشکیلات	فوق‌لیسانس دررشته‌های مدیریت عمومی ، مدیریت اداری وبازرگانی	حداقل دوسال تجربه مفیددرزمینه‌سیستمهای مربوط‌به‌برنامه‌ریزی نیروی انسانی وطراحی ساخت سازمانی و آشنائی‌به‌یک‌زبان‌خارجی.
٥ـ کارشناس مالی و اقتصادی	دکتر یافوق لیسانس دررشته های مدیریت ، اقتصاد و حسابداری	حداقل دوسال تجربه‌مفیددرزمینه سیستمهای مربوط به برنامه‌ریزی اقتصادی و مالی وبودجه وطراحی سیستمها و روشهای حسابداری و آشنائی به یک زبان خارجی .
٦ـ کارشناسان کامپیوتر وطراح سیستم های مکانیزه	فوق لیسانس یالیسانس دررشته‌های‌کامپیوتر، مهندسی، علوم (فیزیک وشیمی)، مدیریت و حسابداری	باستثنای فارغ‌التحصیلان رشته کامپیوتر ، سایر داوطلبان دارای حداقل سه سال‌تجربه مفید درکاربرد کامپیوتر
۷ـ آمار شناس وآمارگر	فوق‌لیسانس یالیسانس دررشته های آمار ، حسابداری وریاضی	داوطلبان لیسانس باحداقل سه سال وفوق لیسانس بایکسال تجربه مفید درآمارگری و تحقیقات
۸ـ حسابدار	فوق‌لیسانس یا لیسانس دررشته های حسابداری ، مدیریت واقتصاد	داوطلبان لیسانس باحداقل سه سال وفوق لیسانس باحداقل یکسال تجربه مفید در حسابداری
۹ـ کارمنداداری	فوق لیسانس یالیسانس دررشته های علوم اداری، اقتصادو مدیریت	علاقه به فعالیت درکارهای‌اجرائی‌ـ داوطلبان لیسانس بادوسال تجربه‌مفیددرزمینه کارهای اجرائی .
۱۰ـ کتابدار	فوق‌لیسانس ، لیسانس و فوق‌دیپلم دررشته کتابداری	فوق دیپلم با دوسال تجربه مفید . فارغ‌التحصیلان سایر رشته های لیسانس به بالا درصورت داشتن حداقل سه سال تجربه مفید درزمینه کتابداری میتوانند شرکت نمایند .
۱۱ـ برنامه نویس کامپیوتر	فوق‌لیسانس یالیسانس دررشته های‌کامپیوتر، مهندسی ، علوم (فیزیک، شیمی)، مدیریت	باستثنای فارغ‌التحصیلان رشته کامپیوتر، سایر داوطلبان باحداقل یک سال تجربه‌مفید در برنامه نویسی .
۱۲ـ برنامه‌نویس کامپیوتر	فوق‌دیپلم برنامه نویسی یادیپلم متوسطه و گذراندن دوره برنامه نویسی کوبول .	داوطلبان دیپلم‌باحداقل دوسال‌تجربه‌تخصصی دربرنامه نویسی
۱۳ـ منشی	لیسانس درهررشته یا فوق دیپلم رشته منشیگری	سلط کافی به زبان انگلیسی یا فرانسه تسلط به تایپ فارسی ولاتین‌حداقل یکسال تجربه مفید.
۱٤ـ کارمند حسابداری	فوق دیپلم حسابداری یا دیپلم متوسطه .	فوق‌دیپلم بایکسال ودیپلم باحداقل دوسال تجربه مفید درزمینه حسابداری
۱۵ـ بایگان ومتصدی آرشیو	دیپلم متوسطه دررشته‌هایبازرگانی، ریاضی، طبیعی وادبی	باحداقل دوسال تجربه مفید دربایگانی .
۱٦ـ کارمنداداری	دیپلم دررشته‌های بازرگانی ، ریاضی،طبیعی وادبی	باحداقل دوسال تجربه درکارهای اداری و اجرائی .

شرایط داوطلبان

الف ـ حداکثر سن برای دکترا و فوق‌لیسانس ۳۵ سال ،برای لیسانس ۳۵ سال و بقیه داوطلبان ۲۵ سال
ب ـ دارا بودن برگ خاتمه خدمت یا معافیت‌دائم.
پ ـ عدم اشتغال به کار در موسسات و سازمانهای‌دولتی
ت ـ عدم اشتغال به تحصیل در موسسات آموزشی.
ث ـ آشنائی به یک زبان خارجی

روش انتخاب

دارندگان درجه تحصیلی دکترا و فوق لیسانس فقط درمصاحبه شرکت میکنند و بقیه داوطلبان از طریق امتحانات‌کتبی و مصاحبه برگزیده خواهند شد.

از افراد واجد شرایط که علاقمند به همکاری‌با ما میباشنددرخواست میشود جهت کسب اطلاعات بیشتر و ثبت‌نام همراه‌با فتوکپی آخرین مدرک تحصیلی ، فتوکپی برگ خاتمه خدمت یامعافیت دائم ، دو قطعه عکس ٤ × ٦ و فیش بانکی به مبلغ ۳۰۰ ریال به حساب شماره ۷۱۰ بانک مرکزی ایران (قابل پرداخت‌درکلیه شعب بانک ملی ایران) ، حداکثر تا پایان وقت اداری روز چهارشنبه هیجدهم اسفندماه ۲۵۳۵ به امور استخدام سازمان‌رادیو تلویزیون ملی ایران واقع در خیابان جردن ، نبش‌بلوار ناهید مراجعه کنند.

تاریخ دریافت کارت ورود به جلسه امتحان و مصاحبه‌ازطریق رادیو تلویزیون و جراید اعلام خواهد شد.

آینده بهتری را درسازمانی با آینده بهتر جستجو کنید

م‌الف ۲۷٦٤۲

ازسرویس دانشگاهی، فرهنگی ـ اطلاعات

راهنمای تحصیل در دانشگاههای جهان

معدل ۱۴: شرط پذیرش در دانشگاههای آلمان

داوطلبان ادامه تحصیل در آلمان غربی که عازم این کشور میشوند و یا درخواست پذیرش به مراکز دانشگاهی میفرستند باید معدل امتحانات نهائی کلاس ششم متوسطه آنها از نمره ۱۴ بالاتر باشد.

آگاهان مسائل آموزش در کشور آلمان تاکید میکنند که دانشگاه ها به تقاضای پذیرش کسانی که معدل امتحانات نهائی کلاس ششم دبیرستان آنها کمتر از ۱۴ باشد ترتیب اثر نمی‌دهند.

کسانی که در خواست پذیرش می‌کنند باید مدارک تحصیلی نهائی خود را در ایران وسیله مترجمان رسمی به زبان آلمانی ترجمه و پس از تصدیق اداره مترجمی دادگستری و اداره سجلات و احوال شخصیه وزارت امور خارجه گواهی حسن اخلاق از دبیرستان مربوطه به دانشگاه موردنظر ارائه نمایند.

درخواست پذیرش بایستی به قسمت امور دانشجویان خارجی دانشگاه مورد نظر فرستاده شود. این پیشنهادات ازطرف دانشگاه مربوطه به شهر دورتموند که از نظر برنامه های دانشجویان خارجی مرکزیت دارد ارسال و پس از موافقت دورتموند، پذیرش به متقاضی داده میشود.

شرایط اساسی پذیرش

دانشگاه های آلمان غربی فهرستی در اختیار دارند که در آن شرایطی که داوطلبان رشته های مختلف را میتوانند بپذیرند قیدشده است و با توجه به جاهای خالی که دارند درخواست پذیرش موافقت می شود و درخواست کننده بایستی فرم پذیرش را تکمیل و به دانشگاه ارائه نماید دانشگاه پس از بررسی مدارک داوطلب را برای طی دوره تکمیلی به کالج دانشگاه معرفی مینماید.

دارندگان دیپلم متوسطه ایران برای ادامه تحصیل در دانشگاه های آلمان باید دوره یک ساله کالج را طی نموده و دیپلم متوسطه آلمانی خود را که یک دیپلم تکمیلی است بدست آورند. متقاضی ورود به کالج دانشگاه باید ابتدا در امتحانات مقدماتی کالج که امتحان ورودی است شرکت کند و پس از قبولی تحصیلات تکمیلی خود را در کالج آغاز نماید. برای قبول شدن در امتحانات مقدماتی ورودی کالج دیدن یک دوره زبان آلمانی ضروری است کسانی که جلد اول کتاب زبان آلمانی را به خوبی فرا گرفته اند امکان قبول شدنشان زیاد است ضمنا به مدرک کسانی که درموسسات کوته زبان آلمانی را فرا گرفته اند اهمیت داده میشود. در صورتی که داوطلب ورود به کالج در امتحان مربوطه قبول نشود باید بنا بمعرفی کالج یا راسا یک دوره ۱۰ ماهه زبان آلمانی را ببیند و گواهینامه قبولی خود را به کالج ارائه دهد تا از او برای ورود به کالج مجددا امتحان بشود. داوطلب ورود به کالج دانشگاه فقط دوبار فرصت قبول شدن در امتحان ورودی را دارد و پس از آن دیگر حق شرکت در امتحان ورودی کالج را نخواهد داشت. در کالج علاوه بر سایر مواد مربوط به کلاس ششم متوسطه دبیرستان به زبان آلمانی اهمیت زیادی داده میشود و سعی میگردد که زبان آلمانی دانشجو تکمیل و برای تحصیلات عالیه آماده شود. دوره کالج یک سال است و پس از آن دانش آموز باید امتحان دهد.

یک دانش آموز فقط دوبار فرصت دارد که امتحانات نهائی کالج را بگذراند.

در این موارد دانش آموز میتواند به سنای آموزش و پرورش برلن تقاضا بدهد که با شرکت وی در دوره کالج برای بار سوم موافقت کنند. امکان موافقت با چنین تقاضائی از طرف سنای آموزش و پرورش کم است ولی بهر حال چنین امکانی وجود دارد.

روش های آزمایش شده

متقاضی تحصیل در دانشگاه پس از قبول شدن در امتحانات نهائی کالج باید مدارک قبولی خود را همراه با مدارک تحصیلی ایرانی خود که به تصدیق مقامات مربوطه دولت شاهنشاهی و سفارت جمهوری فدرال آلمان رسیده باشد به دانشگاه ارائه و در رشته مربوط ثبت نام نماید. به دانشجویان سال اول توصیه میشود که درسمستر اول و دوم واحد های کمتری انتخاب کنند و با درس های نسبتا آسانتر کار خود را شروع نمایند فشار درس، آشنا نبودن کافی به روش تحصیل و ندانستن زبان به حد لازم ممکن است مشکلاتی برای این دسته از دانشجویان ایجاد و در نتیجه معدل کل آنها را پائین بیاورد.

توصیه های ضروری

● قبل از عزیمت از ایران مدارک تحصیلی خود را به زبان آلمانی ترجمه و به تصدیق اداره سجلات و احوال شخصیه وزارت امور خارجه و سپس به گواهی سفارت جمهوری آلمان فدرال برسانید و اصل فارسی آنها را نیز همراه داشته باشید. توصیه میکنیم که قبل از ورود به آلمان زبان آلمانی را در موسسه گوته فراگیرند زیرا کسانی که آلمانی نمی‌دانند با مشکلات بسیار روبرو خواهند شد. ضمنا در آلمان برای مدارک صادره از موسسات گوته امتیازات بسیاری قائل میشوند.

انتخاب صحیح

● برای شما که خواستار ادامه تحصیل هستید مهمترین نکته انتخاب یک مدرسه یا موسسه آموزش عالی معتبر است. وزارت علوم و آموزش عالی در ایران مدرک تحصیلی آن عده از دانشجویان ایرانی را که در دانشگاه های غیرمعتبر خارجی ثبت نام کرده اند ارزش‌یابی نمی کند و دانشنامه‌های صادر شده این موسسات آموزشی فاقد اعتبار خواهد بود.

بنابراین بهتر است دانشجویان عزیز قبل از ثبت نام ابتدا در این مورد تحقیق لازم به عمل آورند تا چنانچه دانشگاه انتخابی آنها مورد تائید وزارت علوم باشد به ادامه تحصیل بپردازند. دانشجویانی که در موسسات آموزشی معتبر تحصیل میکنند میتوانند در ایام تعطیلات زمستانی با استفاده از ۶۰ درصد تا ۶۵ درصد تخفیف بهای بلیت هواپیما عید نوروز و تعطیلات تابستان به ایران مسافرت نمایند. گواهی تخفیف بلیت را سرکنسولگری شاهنشاهی صادر مینماید.

گواهی تحصیلی

● دانشجویان لازم است پس از ثبت نام در دانشگاه و همچنین در آغاز هر سمستر مرتبا دو برگ گواهی اشتغال به تحصیل خود را از دانشگاه دریافت و به نمایندگی شاهنشاهی تسلیم نمایند تا یک نسخه از آن در پرونده تحصیلی نگهداری و نسخه دیگر به سازمان امور دانشجویان کشور در تهران ارسال گردد.

● اطلاع نمایندگی شاهنشاهی و سازمان امور دانشجویان کشور از وضع تحصیلی دانشجو فواید بسیاری برای دانشجو از نظر تسهیل امور او درآینده دارد درحالیکه اگر نمایندگی شاهنشاهی سابقه‌ای از آخرین وضع تحصیلی دانشجو در دست نداشته باشد احتمال دارد نتواند در اسرع اوقات نیاز ها و درخواست های اداری او را انجام دهد همچنین به دانشجویان توصیه میشود در هنگام تغییر آدرس، نشانی جدید خود را به نمایندگی شاهنشاهی ایران اطلاع دهند تا در مواردی که لازم باشد خبری به دانشجویان داده شود اشکالی بروز نکند و کارها در اسرع اوقات انجام شود.

تنهائی جذاب کارآگاه مارلو

بقیه از صفحه ۲۱

قالب طبیعی و نه غیر عادی او میداند، پس عجب نیست اگر بیننده که از یک فیلم پلیسی در درجه اول خشونت و بعد سکس را خواهان است با مارلو در (خداحافظی طولانی) کنار نیاید و غرولندش فضای سالن را انباشته سازد، چرا که مارلو نمیتواند انتظارات او را در مقام یک قهرمان برآورده سازد.

تنهایی دوست داشتنی و جذاب مارلو را (رابرت آلتمن) به تدریج و باگذشت زمان ماجرا در فیلم میپراکند.

نخستین درگیری مستقیم مارلو با ماجرای قتل همسر تری و برخورد او با افراد پلیس به هنگامی است که وی تنها مونس (گربه) را نیم گم کرده است، پس از آن در فصلی که چند تن تبهکار به زور مارلو را به اتاقش میکشانند. حرکت نرم دوربین بسوی دختری که تنها در اتومبیل نشسته و به موسیقی رادیو گوش فراداده است، تصویر گویایی ازهمان بی‌پناهی، تنهایی و در عین حال معصومیتی است که اکنون مارلو با آن درگیر است و یا فصل غم‌انگیز دویدن مارلو بدنبال اتومبیل زن (نیناوان ـ پالاند) در خیابان و سپس برخوردیک اتومبیل با تن خسته‌ی او، به تمامی، ترسیم کننده خطوط دقیق زندگی این شخص است، بی آنکه فیلمساز دردام تاکید براین صحنه ها گرفتار آید، حضور دخترکان همسایه مارلو جدا از آنکه نشانگر تفاوت دنیای تنهای مارلو و بی ارتباطی او با این گروه است مبین خصوصیت مهم دیگری در مارلو است و آن بی اعتنائی و خونسردی ذاتی او در مقابل جنس زن است، صفتی که دنیای بی ـ آلایش مارلو را از دنیای آراسته جیمزباند و (دوصفر) های زنباره، جدا میسازد. ضعف فیلم جدا از شوخی ها و یا اشخاص شوخ طبعی که شاید در کتاب جذابیت خاص خود را داشته اند ولی اکنون درفیلم زائد ولوس بنظر می‌آیند، در تصویر ناقصی است که آلتمن ازمابقی آدمهای فیلم بدست میدهد بگونه‌ای که فیلم همچون کتاب، فیلم مارلو باقی میماند و نه فیلم تمامی آدمها.

اما گام فراتر (آلتمن) سوای موفقیت نسبی وی در ساخت فضایی داستان، در تاکید یداشتن برجنبه‌ی معمایی (قاتل کیست) فیلم است، جنبه‌ای که به راحتی میتوانست فیلم را به هرز بکشاند، در اینجا انگیزه‌ای شده است از برای سهیم شدن درخصوصی ترین لحظات زندگی فیلیپ مارلو.

چند قاشق باقیمانده ...

بقیه ازصفحه ۶

پاهای بلورین اونگاه حریصانه‌ای نکرده است وگرنه اینقدر سفارش همسر خوبش را به سهیل و سهیلایش نمیکرد.

بهمین ترتیب اگر قرار باشد مضامین اشعار حافظ را عارفانه تعبیر نکنیم لاجرم در تفسیر این بیت:

(گرآن شیرین پسر خونم بریزد
دلاچون شیر مادرگن حلالش)

و یا (دل بدان رود گرامی ندهم
پس چکنم ـ مادر دهر ندارد پسری بهتر ازین) باید خدای نکرده باین باور باشیم که حافظ خلف شایسته‌ای از قوم لوط بوده، در حالیکه میدانیم حافظ تمام این اشعار را بمنظور (رسیدن وظیفه برای مصرف گل ونبید) در محضر همان محتسب ها و امیر مبارزالدین هاوشاه شجاعها خوانده است و در کدام تذکره دیده‌اید که حافظ را بخاطر تبلیغ معصیت تعزیر کرده باشند؟

درخاتمه از آقای سهیلی سئوال میکنم شما که از شعر (شراب تلخ میخواهم که مرد افکن بود زورش) بعنوان حربه موشری علیه خواجه استفاده کرده‌اید، آیا اشعار بعدی همان غزل را مورد توجه قرارداده‌اید.

کمند صید بهرامی بیفکن جامجم بردار
که من پیمودم این صحرا نه بهرامست نه گورش
بیا تا درمی صافیت راز دهر بنمایم
بشرط آنکه ننمایی بکج طبعان دل‌کورش

نمایشگاه وفروشگاه امیر فرهنگ

لوازم خانگی مورد نیاز شمارا

از بهترین مارک خارجی
(تلویزیون رنگی ـ یخچال فریزر ـ ظرف و لباسشوئی ـ اجاق گاز)

اقساطی و با تسهیلات بسیار
درخانه تحویل میدهد

نمایشگاه و فروشگاه امیر فرهنگ خیابان شاه
بین چهارراه دانشگاه و فروردین شماره ۲۸۴
تلفن: ۶۶۰۶۹۸ـ ۶۴۳۰۳۵

جالب ترین خبر سال

این تلویزیون زیبای

آر ـ تی ـ آی را

با ۲۰۰ تومان

بخانه خود ببرید

با ابتکار بیسابقه و تدارک عظیم آر ـ تی ـ آی، برای عید امسال همهٔ خانواده‌ها میتوانند یک تلویزیون آر ـ تی ـ آی بخانهٔ خود ببرند. شما که بهر دلیل تا کنون تلویزیون نخریده‌اید ازاین فرصت استثنائی استفاده کنید و یک تلویزیون تمام ترانزیستوری ومبلهٔ آر ـ تی ـ آی که مجهز به مداریکپارچه آی ـ سی ـ (IC) ، دستگاه تنظیم تصویر اتوماتیک (Fine tuning) و سیستم های UHF و VHF میباشد به خانواده خود هدیه کنید. اگر تلویزیون هم در منزل دارید، میتوانید با خرید یک تلویزیون پر تابل آر ـ سی ـ ا ساخت امریکا، هم برای فرزندان خود یک تلویزیون جداگانه داشته باشید و هم هنگام مسافرت و پیک نیک از برنامه‌های تلویزیون لذت ببرید.

باماهی ۲۰۰ تومان یک تلویزیون مبلهٔ آر ـ تی ـ آی و یا یک تلویزیون پر تابل آر ـ سی ـ اِ ساخت آمریکا بخانهٔ خود ببرید

فرصت تا آخر اسفندماه ـ فروش در کلیه فروشگاههای معتبر سراسر کشور

RTI
تلویزیون تمام ترانزیستوری آر. تی. آی
شاهکار کارخانه آر ـ سی ـ ا ـ آمریکا

تورهای جام جم

مسیر	تاریخ حرکت	قیمت:
اروپا	۲۳ اسفند	۸۷۵ تومان
امریکا	۲۳ اسفند	۱۴۲۵۰ تومان
افریقا	۲۵ اسفند	۱۲۸۵۰ تومان
خاوردور	۲۳ اسفند	۱۲۹۵۰ تومان

جهت رزرو جا و کسب اطلاع بیشتر به آژانس مسافرتی گالاکسی خیابان سپهبد زاهدی شماره ۷۰ (ساختمان گروه صنعتی بهشهر) و یا شماره تلفن های ۸۱۷۲۷۲۹ ـ ۸۲۶۷۲۴ مراجعه فرمائید.

آگهی

انجمن خیریه کلیمیان خراسانی

از آقایان اعضاء محترم انجمن دعوت می شود در روز چهارشنبه بیست وپنجم اسفند ماه۲۵۳۵ از ساعت شش الی ۹ بعدازظهر برای اخذرای بمنظور انتخاب هیئت مدیره جدید دوره پنجم برای مدت چهار سال آینده در محل‌ساختمان انجمن حضور بهمرسانند.

آگهی تبدیل سهام

طبق تصمیم مجمع عمومی فوق‌العاده سهام شرکت ازبی‌نام به سهام بانام تبدیل گردیده است و سهام جدید آماده میباشد . از صاحبان محترم سهام دعوت میشود اوراق سهام خود رابرای تبدیل بسهام بانام بدفترشرکت تحویل و سهام جدید دریافت دارند پس از گذشت شش ماه از این تاریخ سهام بی نام قبلی باطل وطبق مقررات قانون تجارت عمل خواهد شد .

هیئت مدیره شرکت سهامی خاص قند بردسیر کرمان

آگهی استخدام

یك شرکت بزرك صنعتی که اداره مرکزی آن در تهران وکارخانه آن‌درغرب کشور است‌برای تجهیز کادر خود درسطح بالا بافراد زیر نیازمند است.

۱ـ معاون فنی ـ که‌لااقل دارای فوق لیسانس یا درجات بالاتر درمدیریت صنعتی یا مهندسی مکانیك و یا مهندسی شیمی بوده وحداقل ۵سال دارای سابقه کار درخشان باشد.

۲ـ معاون اداری ـ که حداقل دارای لیسانس یا درجات بالاتر در مدیریت‌وامور مالی وبازرگانی بوده وحداقل هفت سال سابقه‌کاردرخشان‌داشته باشد .

حداقل سن داوطلبان ۳۰ سال و حداکثر آن ۴۵ سال میباشد.

دانستن زبان انگلیسی در حد مطلوب‌جزو شرایط لازم است و تحصیل کرده های خارج در صورتیکه دارای تجربه و شناخت کافی در مورد شرایط کار در ایران باشند در شرایط مساوی اولویت خواهند داشت.

حقوق ومزایا برای افراد واجد شرایط‌که‌دارای تحصیلات عالی و سابقه درخشان وقدرت کارآئی برجسته باشند بسیار جالب وتامین کننده‌خواهد بود.

لطفا بصندوق پستی شماره ۱۳۱۷ تهران مکاتبه فرمائید .

حج عمره نوروزی با سابقه درخشان

با دیدار شهرهای زیارتی مکه و مدینه و شامهدت بیست‌ودو روز.

نشانی : خیابان آریانا ـ بین کارون و جیحون ـ دفتر حج فاطمی تلفن ـ ۹۵۷۶۷۹ ـ ۹۶۱۶۰۲

دفترحج عمره نوروزی جنت رضوانی
(با اجازه سازمان محترم اوقاف)

از زائرین محترمی که در این دفتر نام‌نویسی کرده‌اند تقاضا دارد برای آشنائی بیشتر و تکمیل مدارک تاتاریخ ۵ر۱۲ر۳۵ بدفتر حج تلفن ۳۴۰۶۰۶ و ۳۴۱۴۳۹ مراجعه فرمایند.

آگهی نوبت اول

باطلاع کلیه صاحبان سهام بی‌نام شرکت تولیدی قندکرج می رساند.که برای تبدیل سهام خود ازبی‌نام به‌بانام ازاین تاریخ‌بمدت ۶ماه بمرکز شرکت مراجعه نمایند پس‌ازاین مدت سهام تبدیل‌نشده باطل تلقی میگردد.

مدیرعامل شرکت‌تولیدی قندکرج، علی جدلی

۱ـ۳ آ ـ۱۹۳۴۹

حاج شیخ حسین علی تربتی برای حج عمره نام‌نویسی میکند تبریز ـدرب‌کجل‌تلفن ۵۸۹۷۳ـ ۲۰۰۵۹

حاج شیخ‌صفرعلی دریائی حج برای عمره نام‌نویسی میکندتهران‌ـدروازه‌دولت‌ـ تلفن ۳۹۳۷۸۲ـ ۷۹۲۱۲۶

آگهی مفقود شدن چك صادرات اشگذر یزد وعدم اعتبار آن

باطلاع عموم میرساند دسته‌چك شماره‌حساب جاری ۸۸ بانك صادرات اشکذر یزد (۹۵۳) از شماره ۴۸۲۸۸۲ تا ۴۸۲۹۰۰ در تهران‌مفقودواز اعتبار ساقط گردیده است . یزد . حسین زارع اشکذری صاحب حساب ۸۸

آگهی‌دعوت مجمع‌عمومی فوق‌العاده
شرکت سهامی خاص کارخانجات تولیدی‌ممتاز

جلسه مجمع عمومی فوق‌العاده صاحبان سهام شرکت سهامی‌خاص کارخانجات تولیدی ممتاز درساعت ۱۰ صبح روز پنجشنبه ۱۲ اسفندماه ۲۵۳۵ شاهنشاهی در محل شرکت واقع در خیابان سپهبد رزم‌آرا منعقد میگردد از عموم صاحبان سهام تقاضا میشودکه باتوجه بمفاد اساسنامه در روز مقرر در محل تشکیل جلسه حضور بهمرسانند .

دستور جلسه بقرار ذیل خواهدبود:

۱ـ تبدیل نوع شرکت از سهامی خاص به سهامی عام.
۲ـ تصویب اساسنامه جدید .
۳ـ انتخاب اعضای هیئت مدیره جدیدو بازرسان.
۴ـ تصمیم درباره تغییر محل قانونی شرکت .
۵ـ تعیین روزنامه کثیرالانتشار برای درج آگهی های شرکت.

هیئت مدیره شرکت سهامی خاص‌کارخانجات تولیدی ممتاز

آگهی استخدام

بمنظور تکمیل کادر پرسنلی کل مخابرات استان‌مرکزی‌واداره مخابرات شمیرانات ، عده‌ای از دارندگان مدارك تحصیلی دیپلم ، سوم متوسطه (جهت مشاغل رسمی) وششم ابتدائی‌را برای استخدام پیشخدمت بیمه‌ای‌باشرائط زیر به همکاری دعوت مینماید :

الف‌ـ دارا بودن برك خاتمه خدمت وظیفه عمومی‌و یا معافیت دائم.
ب‌ـ داشتن حداقل ۱۸ سال وحداکثر ۲۶ سال تمام (برای مشاغل بیمه‌ای حداکثر سن ۳۰ سال تمام).
ج‌ـ دارا بودن صحت مزاج و توانائی کار .
د ـ عدم اشتغال به‌تحصیل در دانشگاهها ومدارس عالی .
هـ سپردن تعهد انجام کار مطابق برنامه های‌شرکت مخابرات بصورت شیفت متغیر شبانه روز (اعم اززن‌و مرد) برای مشاغل فنی.
و ـ افراد بومی شمیرانات در شرایط مساوی نسبت به افراد غیر بومی حق تقدم دارند.

از داوطلبان تقاضا میشود حداکثر ظرف ده روز از تاریخ انتشار آگهی بادردست داشتن یکبرك فتوکپی‌یا رونوشت شناسنامه ،یکبرك فتوکپی‌گواهی پایان‌خدمت وظیفه عمومی یا معافیت دائم ، یکبرك فتوکپی آخرین مدرك تحصیلی و سه قطعه عکس ۴ × ۶ جهت ثبت‌نام به دبیرخانه اداره مخابرات‌شهرستان شمیرانات‌مراجعه نمایند

ضمنا از بین‌متقاضیان دارنده مدرك‌سوم متوسطه‌یك نفر ماشین‌نویس که دوره مربوطه‌را گذرانیده باشد انتخاب خواهد شد .

تاریخ‌توزیع کارت ورود به جلسه و محل برگزاری امتحان استخدامی بوسیله رسانه های گروهی به‌اطلاع داوطلبان خواهد رسید. م‌الف۲۷۹۶۰

سازمان اوقاف

برای اطلاع زائران عمره نوروزی

زائران عمره نوروزی میتوانند بـه مدیران گروه مورد نظر و اعتماد خودکه از طرف سازمان اوقاف انتخاب شده و اسامی آنان در اداره‌کـل حج و زیارت موجود است مراجعه و ثبت نام نمایند. ضمنا گروه های عمره از لحاظ هزینه مسکن و نحوه پذیرائی به‌دودرجه‌تقسیم شده‌اند .

۱ـ هزینه گروه درجه یك مبلـغ ۷۳۵۰۰ ریال و هزینه گروه درجه دو ۶۰۰۰۰ ریال میباشد که هزینه های فوق بدون احتساب‌وجوه‌مربوط به‌صدور گذرنامه زائر تعیین گردیده است .

۲ـ زائران گروههای درجه یـك در مکه در هتلهای (زهره ـ مدینه ـخوقیر حرم‌ـشبری) و در مـدینه در هتل‌های (قصرالحجاز ـ الزهورـ قصرالمدینه‌ـ قصرالانصار ـ شرق‌الاوسط ـ خطیبـ الجزیره) پذیرائی خواهند شد .

۳ـ زائران گروههای‌درجه دو درهتل های دیگر و یا منازل پذیرائی میشوند.

۴ـ مدت عمره نوروزی۱۵روز خواهد بود.

۵ـ زائران وجوه مربوطه‌به هزینه گروه خود را در تهران به حساب‌شماره ۸۵۵۰۰ بانك ملی شعبه مرکز و در شهرستانها به شعب بانك ملی‌پرداخت و فیش بانکی رابه مدیر گروه خـود تحویل خواهند داد.

هزینه مذکور شامل بلیط هواپیما تهران‌ـ جده و بالعکس و وسیله ایاب‌و ذهاب لازم برای انجام مراسم مذهبی‌و مسکن و تغذیه خواهد بود.

هر گروه بجز خدمه مورد احتیاج یك نفر روحانی‌ویکنفرپزشك همراه خواهند داشت . م‌الف۲۷۹۶۸

آگهی‌پذیرش‌دانشجوی تخصصی‌رشته‌داخلی

بخش داخلی دانشکده پزشکی‌دانشگاه پهلوی‌تعداد محدودی‌دانشجوی‌تخصصی با شرایط زیر برای اول اردیبهشت۳۵ از طریق مصاحبه حضوری می پذیرد.

۱ـ داشتن دیپلم دکترا در پزشکی
۲ـ روشن بودن وضع نظام
۳ـ دارا بودن پروانه پزشکی

داوطلبان میتوانند تقاضای خود را همراه با مدارك فوق‌حداکثر تاآخراسفند ۳۵ بدفتر بخش داخلی دانشکده‌پزشکی ارسال دارند مصاحبه رسمی در هفته سوم فروردین انجام خواهد گرفت.

دانشکده پزشکی دانشگاه پهلوی

تسلیت

جناب آقای دکتر سیروس امیری
بانهایت تاسف درگذشت مادر گرامیتان را تسلیت گفته بقاء ودوام عمر جنابعالی وخاندان محترم را مسئلت داریم.
واهیك ساتوریان وبانو ـ آرداواس ساتوریان
آ ـ۳۳۰

تیمسار سپهبد محمود صادقیان
معاونت محترم وزارت جنگ ورئیس. فدراسیون کوهنوردی‌ایران
بانهایت تاسف وتاثر درگذشت خواهر گرامیتان را صمیمانه تسلیت عرض نموده ، بقای عمر جنابعالی و خاندان ارجمندتان را از درگاه خداوند متعال مسئلت مینماید.
مربیان کوهنوردی ایران
آ ـ۳۶۳۰۹

جناب آقای حاج سید عیسی فتاحی
بانهایت تاسف فوت همسر گرامیتان را تسلیت عرض نموده بقای عمر شما و فرزندان گرامیتان را از خـداوند متعال آرزومندم .
حاج محمد رضا بهی‌زادیان
آ ـ۱۹۲۸۷

سرکار خانم دکتر آساسنگ
با کمال تاسف و تاثر درگذشت مادر گرامیتان را به شما و خانواده محترم صمیمانه تسلیت می گوئیم و خودرا در غم شما شریک میدانیم .
کارکنان مرکز اطلاعات هسته‌ای
آ ـ۱۹۳۴۱

همکار محترم سرکار خانم نوائی
بانهایت تاثر درگذشت پدر بزرگوارتان را تسلیت عرض نموده شکیبائی وسلامتی شما وخانواده محترمتان ر ازخداوند بزرگ مسئلت داریم.
ترفان‌ـ فرزانه‌ـ رهبری‌ـ قویدل‌ـ فخاری‌ـ مومن‌ـ توکلی ـ کمالی ـ خشکبیجاری‌ـ ناصری‌ـ البغدادی‌ـ حبیبی‌ـ رزازیان ـ مرعشی‌پورـ آردا‌ـ آبرومندی‌ـ قوامی‌ـ رحیمیان‌ـ صبری‌پور ـ بزرگمنش‌ـ معتمد اکتسابی‌ـ صالحی‌ـ کریمی جعفری‌ـ ایلدرم ـ بخورـ مقدم‌ـ دولت‌آبادی.
آ ـ۱۹۳۰۱

جناب آقای فراستی وبانو
مصیبت وارده را تسلیت میگوئیم وخود را در غمتان‌شریک میدانیم.
شیرافکن وبانو
آ ـ۳۶۳۰۴

جناب آقای ابراهیم ربانی وخانواده محترم مقوم
باکمال تاسف وتاثر درگذشت بانو فردوس ربانی (مقوم خرازی) را صمیمانه تسلیت‌عرض نموده سلامت‌وبقا عمربازماندگان آن شادروان را از درگاه خداوند متعال مسئلت مینمایم.
دکتر علی معزز
آ ـ۳۶۳۰۱

جناب آقای ابراهیم ربانی وخانواده محترم مقوم
باکمال تاسف وتاثر درگذشت بانو فردوس ربانی (مقوم خرازی) را صمیمانه تسلیت‌عرض نموده سلامت‌وبقا عمربازماندگان آن شادروان را از درگاه خداوند متعال مسئلت مینمایم.
آقابابانی‌داود
آ ـ۳۶۳۰۰

جناب آقای ابراهیم ربانی وخانواده محترم مقوم
باکمال تاسف وتاثر درگذشت بانو فردوس ربانی (مقوم خرازی) را صمیمانه تسلیت‌عرض نموده سلامت‌وبقا عمربازماندگان آن شادروان را از درگاه خداوند متعال مسئلت مینمایم.
دکتر مرادجان پناه
آ ـ۳۶۲۹۹

جناب آقای حسن اوحدی نماینده محبوب همایونشهر در مجلس شورای ملی و رئیس محترم جمعیت شیر و خورشید سرخ همایونشهر
باکمال تاسف مصیبت وارده را بجنابعالی و کلیه‌فامیل محترم تسلیت عرض نموده سلامتی وموفقیت همگی را از خداوند متعال خواستاریم .
جمعیت شیر و خورشید سرخ همایونشهر

جناب آقای علی محبی وبانو
بااندوه فراوان مصیبت وارده راصمیمانه تسلیت‌عرض‌مینمایم
فرامرز صیامی
آ ـ۳۶۳۷۰

جناب آقای علی محبی وبانو
بااندوه فراوان مصیبت وارده راصمیمانه تسلیت‌عرض‌مینمایم
احمد آیت‌الهی
آ ـ۳۶۳۶۹

جناب آقای حسن اوحدی‌نماینده محترم مجلس‌شورای‌ملی
بانهایت تاسف و تاثر درگذشت والده عزیزتان را تسلیت عرض نموده بقای عمر جنابعالی و فامیل محترم را از خداوند متعال مسئلت دارم .
نورالله نیکدل
آ ـ۸۷۶۰

جناب آقای حسن اوحدی‌نماینده محترم مجلس‌شورای‌ملی
بانهایت تاسف وتاثر مصیبت وارده را تسلیـت میگویم بقا عمر شما وبرادران عزیز و سایر بازماندگـان آن مرحومه را از خداوند متعال مسئلت دارم.
علی مختاری
آ ـ۸۷۶۳

جناب آقای حسن اوحدی نماینده محترم مجلس شورای‌ملی
بانهایت تاسف درگذشت مادر گرامیتان را تسلیت میگویم.
عبدالرحمان صادقپور
آ ـ۸۷۶۵

جناب آقای حسن اوحدی‌نماینده محترم مجلس‌شورای‌ملی
بانهایت تاسف فوت مادر گرامیتان را تسلیت عرض نموده مارا درغم خود و خانواده محترم شریک بدانید .
احمد ایمانی
آ ـ۸۷۶۶

جناب آقای حسن اوحدی نماینده محترم مجلس شورای‌ملی
ضمن ابراز تاسف و همدردی مصیبت وارده را بشما و خانواده محترم تسلیت می‌گویم .
یدالله زمانی
آ ـ۸۷۶۷

جناب آقای حسن اوحدی‌نماینده محترم مجلس‌شورای‌ملی
باکمال تاثر و تاسف درگذشت مادر گرامیتان را تسلیت عرض نموده سلامت و سعادت و موفقیت آن خاندان محترم را ازدرگاه خدای بزرگ مسئلت دارم .
حاج‌تقی توکل
آ ـ۸۷۶۹

جناب آقای حسن اوحدی‌نماینده محترم مجلس‌شورای‌ملی
بانهایت تاسف و تالم فقدان مادر ارجمندتان را تسلیت‌گفته سلامتی و سعادت شما و فامیل محترمتان را از درگاه خداوند متعال مسئلت می‌نمایم.
سیف‌الله کیانی
آ ـ۸۷۶۷

جناب آقای حسن اوحدی‌نماینده محترم مجلس‌شورای‌ملی
باکمال تاسف و تاثر درگذشت مادر عزیزتان را تسلیت گفته بقای عمر جنابعالی و فامیل محترم را از خداوند متعال مسئلت دارد .
سید عبدالله نوربخش
آ ـ۸۷۷۰

جناب آقای اوحدی نماینده محترم مجلس شورای ملی
بانهایت تاسف مصیبت وارده را تسلیت عرض می‌نماید.
شهردار همایونشهر خیری
آ ـ۸۷۷۱

جناب آقای اوحدی نماینده محترم مجلس شورای ملی
اعضای شرکت تعاونی اصناف همایونشهر مراتب تسلیت خود را بمناسبت فوت مادر گرامیتان تقدیم داشته و شادی‌روح آن فقیده سعیده‌و بقای عمر سرکار را از خداوند متعال مسئلت دارد .
مدیر عامل ـ امینی
آ ـ۸۷۷۲

جناب آقای حسن اوحدی‌نماینده محترم مجلس‌شورای‌ملی
باکمال تاسف وتاثر مصیبت وارده را بجنابعالی تسلیت گفته بقاء وسلامتی وسعادت شما وخاندان محترم را از درگاه خداوند متعال مسئلت مینمائیم .
شرکت کنینکس اپلیکیشن سهامی خاص
آ ـ۳۶۳۲۰

جناب آقای حسن اوحدی نماینده محبوب مردم همایونشهر در مجلس شورای ملی
مصیبت وارده را از صمیم قلب به جنابعالی وخانواده محترم تسلیت میگویم .
شیر و خورشید ـ یدالله قهانی (نیکدل)
آ ـ۸۷۷۷

آقای عیسی زارعی وخانواده محترم
خبر درگذشت والده گرامی شما و خانم محمد زارع منش همه ما را متالم و متاثر کرد مارا در غم خود شریک بدانید .
تایباد ـ گمرك دغارون ـ علی کرم‌قربانی و خانواده کیکاوس قربانی و خانواده

خانم محبی عزیزـ جناب آقای محبی استاد گرامی
با اندوه فراوان مصیبت وارده را تسلیت گفته صمیمانه خودرا درغم شما شریک می‌دانیم .
کلاس ششم منشی‌گری ـ دبیرستان اخگر
آ ـ۳۶۲۸۸

سرکار خانم منیرجزنی (اصفیاء)
عضو محترم هیئت امناء مدرسه عالی شمیران
بانهایت تاثر مصیبت وارده را تسلیت گفته بقای‌سلامت وسعادت سرکار عالی وخاندان محترم‌را خواستار است.
هیئت علمی واداری مدرسه عالی شمیران
آ ـ۳۶۲۸۴

آقای مهندس فرحان ابن عزیز
باکمال تاسف وتالم درگذشت نابهنگام همسر عزیزتان‌را تسلیت عرض نموده، بقا و سلامتی شما و فرزندانتان را از درگاه ایزد متعال خواهانیم .
شرکت طین ـ مهندس احمدی
آ ـ۳۶۲۹۵

جناب آقای دامادی دبیر دبیرستان ۱۷دی بندرعباس
کارکنان و دبیران دبیرستان دخترانه ۱۷ دی بندرعباس مصیبت وارده را به‌شما تسلیت عرض میکنند .
آ ـ۸۷۶۱

جناب آقا ی‌دکتر سیروس امیری
درگذشت مادر ارجمندتان را از صمیم قلب تسلیت عرض نموده دوام و بقاء سایر بازماندگان را از ایزدتوانا آرزومندیم
کریم نصرآبادی ـ غلامرضا حبیبی ـ شاهرخ بهرامی ـ اسفندیار حبیب‌اللهی ـ اصغر رسولیان ـ کاشی‌زاده ـاسماعیل هرمزی ـ جباراصغرخانی ـ علیرضائی.

جناب آقای مهندس فرهان ابن عزیز
بانهایت تاسف مصیبت وارده را تسلیت عرض مینماید .
شرکت بهمن‌شیر ـ مهندس منوچهر فصیحی
آ ـ۳۶۲۴۹

خانواده محترم مهرشاهی
صمیمانه‌ترین تسلیت مارا بپذیرید. روحش شاد باشد .
شرکت کیانخو
آ ـ۱۹۲۹۹

جناب آقای دکتر جزنی
مصیبت وارده را تسلیت میگوئیم .
دانشجویان سال چهارم جغرافیای روزانه دانشکده علوم زمین دانشگاه ملی ایران .
آ ـ۳۶۲۶۱

جناب آقای علی ولی‌الله‌زاده
با اندوه فراوان درگذشت مادر ارجمندتان را در نهایت تاسف به جنابعالی و فامیل محترم تسلیت عرض‌نموده، و خود را در سوگتان سهیم میدانیم .
باقر رفعت‌جاه ، رضا مشایخ ، ابوالقاسم خلقی ، محمد سروری مجد ، علی راشدی ، شهلا طهماسبی ، طاهره ایمانی ، بهجت یعقوبیان ، بتول هنرجوئی ، زهره برادر .
آ ـ۳۶۳۴۹

آقای رضا لطفی
درگذشت ابوی گرامیتان را از صمیم قلب تسلیت عرض نموده دوام‌وبقاء عمر برای بازماندگان خواستاریم .
نوراله کریمیان ـ اسماعیلی‌ـ محمودی ـشریفی ـ باقری ـ نورالهیان ـ کریمی ـ ایرج مینوئی .
آ ـ۳۶۵۰۱

جناب آقای دکتر کامیاب
بانهایت تاسف و تاثر مصیبت وارده را تسلیت گفته برای جنابعالی و سایر بازماندگان صبر و شکیبائی آرزومندیم
کاظم سلطانپور ـ مصطفی محمودیان ـ کریم شادمحسینی‌ـ باقر محمودی ـ کریم اصغریان ـ رضا باقریان ـ اسداله عیوض‌پور ـ رضا محسنی‌نیا ـ باقریان .
آ ـ۳۶۵۰۱

آقای حاج حسین کلاهدوزان
بدینوسیله مصیبت وارده را بجنابعالی از صمیم قلب تسلیت عرض نموده برای یکایک فامیل محترمتان صبر وشکیبائی آرزوداریم .
محمد سلطانی ـ احمد فراهانی‌ـ نوروز تقی‌پور ـایرج احمدیان ـ پرویز مهاجریان ـ رضا حسینی ـ اصغر مظفری‌ـ تیمور نوروزی ـ جلالیان .
آ ـ۳۶۵۰۱

آقای احمد رضا درفشی
درگذشت پدر گرامیتان را از صمیم قلب تسلیت عرض‌نموده دوام و بقاء سایر بازماندگان را از ایزد متعال آرزو داریم.
اسماعیل سلیمانی ـ ابراهیم خدیوی ـ ناصر اصغریان ـ مظفر نوروزخانی ـ محمد ایمانپور ـ رضا سلیمی ـ ناصر حسین‌زاده ـ سروس وخدت‌خانی.
آ ـ۳۶۵۰۱

خانواده آقای محمدحاجی محمودزاده ممقانی
مصیبت وارده را تسلیت عرض نموده وخود را در غم شما شریک میدانیم .
علی یونسی ممقانی
آ ـ۳۶۵۰۱

آقای دکتر ایرانپور جزنی
درگذشت مادر عزیزتان را بشما و فامیل محترم تسلیت میگوئیم .
دکتر صمیمی و باهره
آ ـ۱۹۲۷۳

جناب آقای سیاوش صمصام بختیاری
بااندوه فراوان به‌ابدیت پیوستن برادر بزرگوارتان رابه‌شما وخاندان جلیل تسلیت عرض نموده بقای سلامتی و سعادت آن تیمسار محترم را از پیشگاه احدیت مسئلت مینمائیم.
شرکت مهندسی هندام

آقای فیروز بروشکی
درگذشت والده مکرمه را بجنابعالی تسلیت عرض نموده برای جنابعالی و سایر بازماندگان صبر و شکیبائی آرزوداریم
فرهاد بیژن‌زاده ـ غلامرضا سلیمانیان ـ سلیمزاده ـعباسعلی کریمیان ـ بهرام‌حسین‌پور ـ پرویز مهاجرانی‌ـ رضاصادقی ـ رضا خسروی ـ ناصر صفریان .
آ ـ۳۶۵۰۱

جناب آقای مهندس دستمالچی
باکمال تاسف و تاثر مصیبت وارده را بجنابعالی تسلیت عرض نموده برای شما و سایر بازماندگان صبر جمیل آرزو مینمائیم .
محمود تهرانیان ـ خسرو مهوشی ـ محمود مینائی ـ کریم هرززاده ـ ناصر عبدالهی ـ اصفریان ـ حمیدوحیدخانی‌ـ حسین بیداریان ـ پرویزی .
آ ـ۳۶۵۰۱

آقای‌سیدمهدی‌جعفرنژاده
بدینوسیله مصیبت وارده را بجنابعالی تسلیت عرض نموده از ایزد متعال برای کلیه بازماندگان صبر و شکیبائی آرزوداریم .
اصغر جلیلی ـ حمیدرضا رئوفی ـ سید حسن روغنی محمد رنگرزی ـ ناصر محمدیان ـ ملک محمد آشتیان‌پور ـرضا محمدیان ـ صادق کورس‌زاده ـ بهرامیان .
آ ـ۳۶۵۰۱

آقای حاج عبدالرحیم خراسانی
باکمال تاسف و تاثر مصیبت وارده را بجنابعالی ازصمیم قلب تسلیت عرض نموده برای بازماندگان صبر جمیل آرزو داریم .
باقری ـ رئوفی ـ سیروس ناصری ـ احمدیان ـ بافقی‌ـ خوشمرام‌ـ پرویزی ـ حسنین‌زاده طاهریان ـ وکیل‌پور‌ـ همت‌آبادی
آ ـ۳۶۵۰۱

آقای دکتر ایرانپور جزنی
سرکار خانم دکتر جزنی
دوستان شما در دانشکده پزشکی پهلوی ضمن عرض تسلیت خود را درغم شما شریک میدانند .
دکتر تشید، دکتر اسکوئی ، دکتر سیدی، دکتر طوسی، دکتر صمیمی ، دکتر حضرتی ، دکتر رحیمزاده ، دکتر نصیرپور، دکتر سلطانزاده ، دکتر تمدن ، دکتر جمالی ، دکتر باغومیان دکترنوائی ، دکتر روغنی ، دکتر جهانگیری ، دکتر جاویانی، دکتر عندلیب ، دکتر صادقی ، دکتر کاظمیان ، دکتر قرمباغی.
آ ـ۱۹۲۷۵

دوستان حاج میرزا عبداله توسلی، هیئت مدیره اتحادیه صادر کنندگان خشکبار
درگذشت ناگهانی آن فقید سعید را بهمه بازماندگان بویژه بفرزندان آن‌شادروان‌و همچنین‌بجناب‌آقای اسدالله‌عسگری‌و همسرشان صمیمانه تسلیت میگویند.
جواد مرشد‌ـ مرتضی صادقی‌ـ مختار طسوجی‌ـ احمد قاسمیه‌ـ حسین محمدی‌ـ بابامهدی‌زاده‌ـ محمدعلی فرشچیان ـ احمد مهدویه‌ـ اصغر افشارنیا‌ـ اسماعیل خاکشوری‌ـ حشمت‌اله نیایش‌ـ احمد جلیل‌زاده‌ـ محمد ابراهیم بحرینی‌ـ نرسی‌داس.
آ ـ۳۶۳۶۶

سپهر ناظری فرزنددلبند ونازنین‌هدایت ناظری‌دوست و
همکار ما در بهار زندگی زمانیکه میرفت شکوفه عمرش باز شود پژمرد. گل قشنگ ما زمانی بخاك رفت که گلها سر از خاك‌بدر میاورند. مادچار چنان اندوهی هستیم که خود را صاحب عزا وغم میدانیم و در این مصیبت تکان دهنده فراتر از این هستیم‌که تسلیت‌گو باشیم. دراین استحاله مطلق فقط می‌توانیم به‌ایمان‌خود تکیه کنیم واز خداوند متعال بقای خانواده ناظری و سلامت روح و جسمشان را درخواست کنیم.
کارکنان شرکت افست «سهامی عام»
آ ـ۳۶۳۷۲

جناب آقای عبادی
باکمال تاسف وتاثر فوت پدر بزرگوارتان را تسلیت‌میگوئیم
خانواده حقیقت‌گو
آ ـ۱۹۳۰۹

ویژه بررسی بودجه (۱)

طرحهای توسعه منابع آب وبرق

تولید ۱۳ میلیون متر پارچه

براساس برنامه هائی که در بودجه سال ۲۵۳۶ برای شرکت سهامی نساجی شاهی پیش‌بینی شده، در سال آینده کارخانه مذکور قریب ۳۲۱۰ تن پنبه خریداری میکند و در همین سال حدود ۱۳ میلیون متر پارچه و ۵۰۰ هزار متر نوارو قریب ۳۶۷٫۵ تن پنبه هیدروفیل تولید میکند.

آمار عرضه وتقاضای مصالح ساختمانی

یکی از ویژگیهای پیش‌بینی اعتبارات عمرانی برای سال آینده زمان‌بندی اجرای این طرحهاست . ازاینرو احتیاجات مواد اولیه طرحهای ساختمانی، راهسازی و صنعتی برآورد گردیده و بر مبنای آن تدابیر لازم اتخاذ گردیده است.

براساس این بررسیها درسال آینده حداقل نیاز به ۱۱ میلیون تن سیمان وجود داردکه تولیدات داخلی درحدود ۸ میلیون تن‌خواهدبودکه سه میلیون‌تن‌کمبود عرضه باید از افزایش تولیدات داخلی و واردات تامین گردد.

سیمان مورد مصرف شاهراه ها درآمار فوق منظورنشده است .

همچنین میزان تقاضا برای فولاد سه میلیون و ۶۰۰ هزار تن خواهد بودکه یك میلیون‌تن تولید فعلی داخلی‌است وبقیه از محل بالارفتن ظرفیت تولیدذوب‌آهن آریامهر وبهره‌برداری از ذوب‌آهن اهواز پیش بینی شده‌است .

رقم عرضه و تقاضای آجر درسال آینده برابر پیش‌بینی شده و درسال ۲۵۳۶تولیدو مصرف داخلی ۱۴ میلیارد عدد آجر خواهد بود.

تولیدبرق در سال آینده ۳هزار و ۷۱۵ مگاوات‌ومشاغل مورد نیاز ۲۰۰ هزار نفر برآورد شده است.

انتشار ۱۵۰ میلیارد ریال اوراق قرضه

دولت یکصدو پنجاه میلیارد ریال اوراق قرضه انتشار میدهد. عرضه این اوراق ازسال آینده‌از سوی بانك مرکزی ایران آغاز میشود.

باین ترتیب ازسال ۲۵۳۶ یك منبع مالی تازه بوجود می‌آید تا ازاین طریق هم اضافه قدرت خرید مردم جذب گردد و در عین حال قسمتی از هزینه‌های دولت تامین میشود.

مجوز انتشار اوراق‌قرضه درلایحه بودجه سال ۲۵۳۶ کل کشور پیش‌بینی شده‌وپس‌از تصویب مقدمات عرضه اوراق قرضه فراهم میگردد.

انتشار اوراق قرضه بلحاظ استقبال خریداران در قانون بودجه سال جاری نیز پیش‌بینی شده بود، معهذا ازتمام‌رقم پیش‌بینی شده استفاده نشد. این مطلب را دیروز وزیرمشاور و رئیس سازمان برنامه و بودجه دریك مصاحبه مطبوعاتی و رادیو تلویزیونی اعلام کردو یادآور شد انتشار اوراق قرضه در جلوگیری از تورم‌و افزایش قیمت ها فوق‌العاده موثر است.

آب

برای تامین آب مورد نیاز مصارف کشاورزی ، شهری و صنایع عملیات عمده‌ای که در سال ۲۵۳۶ انجام میشود به شرح ذیل خواهدبود.

اتمام ساختمان‌سد های‌رضاشاه کبیر و قشلاق ،اتمام ساختمان مخازن چاه نیمه عمیق درسیستان، ادامه ساختمان سد های‌لار، میناب و سد های مخزنی پیشین وباهو-کلات‌وجیرفت ،ادامه عملیات‌انتقال حدود ۲۸۰ میلیون متر مکعب آب درسال از دره کوهرنك به‌زاینده رود، ادامه و اتمام عملیات مربوط به تاسیسات لازم‌برای بهره‌برداری از آبهای زیر زمینی در مناطقی از قبیل دشت نازگرگان وکرمانشاه.

ـادامه‌و اتمام عملیات نصب دستگاه های تبدیل آب شور به شیرین در جزیره کیشرو بنادر بوشهرو چاه‌بهار، اتمام عملیات حفر چاه های عمیق برای تامین کمبود آب سطحی ، شروع‌عملیات ساختمانی سد های طرق‌وکارده و شروع عملیات مربوط به تخلیه رسوبات سدها و شروع‌مطالعات مرحله دوم سد خداآفرین .

برنامه ایجاد شبکه آبیاری

ادامه یاتکمیل عملیات‌ساختمان شبکه های آبیاری اراضی حومه ۹سد در سراسر کشور وهمچنین محدوده های دشت قزوین،جیرفت، دشت ذهاب ، سوار ، میناب ، میانکنگی ، دلتای رودخانه‌سیستان و بمپور،ورامین وگرمسار،سرخس و شبانکاره،انجام عملیات‌ساختمانی شبکه‌های آبیاری ، لار، مریوان، قصر شیرین و برف‌آباد .

برنامه آبرسانی به شهرها

ادامه یا تکمیل عملیات مربوط به آبرسانی ۵شهر و پایگاه‌های کنارك و چاه بهار و شهر های استان‌فارس.

اتمام عملیات آبرسانی ۸شهر در شمال‌کشور و شروع عملیات آبرسانی شیراز از سد داریوش، در برنامه تولید برق‌آبی اتمام عملیات مربوط به ساختمان ونصب تاسیسات برق‌آبی سد رضاشاه کبیروتهیه نقشه های اجرای‌نصب نیروگاه و افزایش ارتفاع سد داریوش کبیر و برای نظارت بر امور آب، تهیه نقشه های‌گادامتر و تطبیق میزان حق آبه‌ها،بررسی درخواست های پروانه حفر چاه‌و صدور پروانه‌مصرف.

آموزش و تجهیز نیروی انسانی مورد نیاز در امور آب وفاضلاب.

برق

در برنامه تولید نیروی برق و توسعه آن در سال ۲۵۳۶ تامین نیازمندی های مصارف مختلف‌برق از قبیل صنعتی ، کشاورزی ، خانگی ، وتجاری در چهار چوب برنامه جامع انرژی و هماهنك‌با توسعه عرضه سایر انواع انرژی مورد نظر می‌باشدو عملیات‌عمده‌ای که در برنامه انجام میشود به شرح زیراست .

تکمیل عملیات مربوط به‌مولد های گازی در نیروگاه های‌گازی تهران ، چاه بهار ، بوشهر ویزد منجیل و فرح‌آباد ، وتوربین های گازی اهواز ، تهران و چندین نیروگاه دیزلی دیگر در نقاط مختلف کشور . ادامه عملیات مربوط به نیروگاه های بزرگ حرارتی اهواز ، مازندران،تبریز ، گازی اصفهان و نیروگاه برق بندر عباس ، اصفهان ونیروگاه اتمی بوشهر.

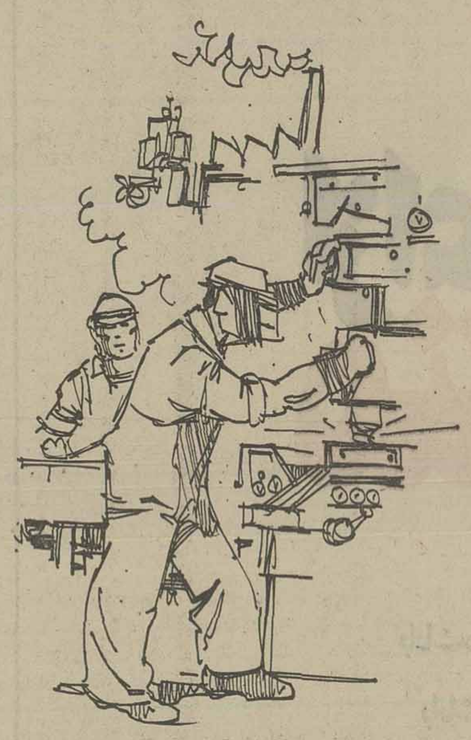

دربرنامه انتقال نیرو

خاتمه عملیات ارتباط‌الکتریکی جنوب شرقی و حدود هفت خط انتقال دیگر بین شهر های‌مختلف کشور ، ادامه مطالعه و اجرای ارتباطات دیسپاچینك ملی و ۵خط انتقال دیگر بین شهر های‌مختلف کشور تامین برق کارخانجات‌ذوب آهن اسفنجی خوزستان و چندین خطوط انتقال دیگر از جمله‌خطوط انتقال ۴۰۰ کیلو ولت نکا ـ تهران مورد نظراست .

توزیع نیروی برق

در برنامه توزیع نیروی برق ایجاد شبکه های مدرن توزیع زمینی و هوائی تا۶۳ کیلو ولت تاسیس پستهای توزیع و تاسیس شبکه های توزیع فشار ضعیف در برنامه برق روستائی و توسعه‌آن، نصب پستهای تبدیل و نصب‌مولد های دیزلی و احداث شبکه های توزیع مورد نظر می‌باشد.

در برنامه نظارت بر امور برق، ایجاد هماهنگی در فعالیت های سازمان های‌مختلف صنایع‌انرژی، اعمال اصول و روشهای جدید مدیریت ، تکمیل و بهبود روش های مالی و اداری متحدالشکل در شرکت های برق، آموزش کارکنان صنعت برق، رسیدگی‌به درخواست هاو شکایات موردنظر میباشد .

برنامه تحقیق وبررسی :

دراین قسمت تحقیق وبررسی برنامه های استفاده از انرژی خورشیدی و انرژی حرارتی زمین و توسعه مرکز اتمی تهران و ایجاد مرکز اتمی جدید اصفهان وبطور کلی بررسی همه جانبه انرژی درنظر گرفته شده است.

خرید ۸۶۰ هزارتن خوراك دام

صندوق عمران مراتع درسال آینده ۸۶۰ هزار تن جو، ذرت ، کنجاله‌و خوراك‌دامو طیور وارد میکند.

با افزایش بودجه صندوق عمران مراتع، درسال آینده صندوق مذکور علاوه بر اعطای وام برای پرواربندی گوساله و خرید ماشین‌آلات حدود ۳۰ هزار تن خوراك دامو طیورو ۳۰۰ هزار تن جوو ۳۰۰هزار تن ذرت و ۲۰۰ هزارتن ذرت خوشه‌ای و ۳۰ هزارتن کنجاله ازخارج وارد میکندو باقیمت مناسب بین دامداریها و مرغداریهای کشور توزیع مینماید.

خرید دارو و وسائل آزمایشگاهی

شرکت سهامی داروئی کل کشور درسال۲۵۳۶ قریب۴۱۶۹ میلیون ریال‌وسائل‌آزمایشگاهی ودارو مورد نیاز وزارتخانه‌ها و موسسات و شرکت های‌دولتی وبانکهائی که تمام یا قسمتی‌از سرمایه آنها متعلق بدولت است بشرح زیر خریداری می نماید:

۱ـ خرید دارو و وسائل آزمایشگاهی و پزشکی از کارخانه های تولید کننده۲۵۶۹ میلیون ریال .

۲ـ خرید دارو از کارخانه های دارو سازی داخلی معادل ۱۰۰۰ میلیون ریال.

۳ـخرید محصولات خارجی معادل ۶۰۰ میلیون ریال.

افزایش اعتبارات مسکن

سال آینده ۸۹٫۴۳۹ میلیون ریال بوسیله دولت در مسکن سرمایه‌گذاری خواهدشداین رقم نسبت‌به۵۷٫۳۰۱ میلیون ریال سال‌جاری بیش از ۳۲٫۱۳۸ میلیون ریال افزایش نشان میدهد .

در فصل مسکن آمده است که بنیه مالی بانک رهنی ایران بمنظورگسترش‌فعالیت‌های این بانک در نقاط مختلف کشور تقویت میشود و همچنین وامهای مسکونی که‌بهره به شرکت های تعاونی مسکن و گروههائی که اقدام به فعالیتهای دسته‌جمعی خانه‌سازی می‌کنند پرداخت خواهد شد.

به خریداران وسازندگان واحد های مسکونی و صاحبان صنایعی که اقدام به احداث واحد های مسکونی کارگری میکنند کمک بهره‌داده میشود . واحد های‌مسکونی از طریق اعطای وام و خودیاری روستائیان عضو شرکتهای سهامی زراعی و تعاونیهای تولید ایجاد خواهد شد.

درارقام بودجه پیش‌بینی شده برای احداث خانه‌های‌سازمانی کارگران ۲۰٫۶۷۰ میلیون ریال ، احداث خانه های سازمانی کارمندان ۵۶٫۰۳۷ میلیون ریال ـ احداث خانه‌های ارزانقیمت ۱۰٫۷۲۸ میلیون ریال‌ـ کمکهای اعتباری برای تامین مسکن ۲٫۰۰۴ میلیون ریال پیش‌بینی شده است .

دراجرای برنامه احداث خانه های سازمانی کارگران دربندر شمال و جنوب کشور جهت کارکنان واحد های‌سازمان‌بنادر و کشتیرانی ـ مجتمع صنعتی ماشین‌سازی اراک ـ مجتمع صنعتی ماشین‌سازی تبریز‌ـ کارخانه‌های‌ذوب‌آهن آریامهر ومعادن‌وابسته معادن مس سرچشمه کرمان ـ مجتمع‌های چوب‌وکاغذ گیلان ومازندران‌ـ سیمان‌لوشان‌ـ سیمان آریا ـ مجتمع مسکونی ایرانشهر ـ مجتمع صنایع مسکونی ایرانشهر ـ مجتمع صنایع پتروشیمی ـ کشتی‌سازی خلیج فارس و صنایع فولاد ایران احداث خواهدشد.

دراجرای برنامه احداث خانه‌های سازمانی کارمندان دولت ، برای کارکنان گمرک ایران ، سرپرستان ، حوزه های تعاونی روستائی ، معلمان ، کارکنان‌شهربانی وژاندارمری کشور، رادیو تلویزیون ملی ، دانشگاهیان انقلاب و نیز سایرکارمندان دولت در سراسر کشور خانه های‌سازمانی ساخته خواهد شد.

خانه های ارزانقیمت نیز در منطقه‌زلزله زده فارس ـ ساکنین تپه همگنانه سربندر‌ـ جمعیت شیروخورشید سرخ‌ـ شهرکهای جدید بندر عباس ـ واحد های مسکونی مناطق سیل‌زده قوچان ـ زابل ـ قائن ـ نیز خانه‌سازی خواهد شد .

از تابستان آینده اجرا میشود:

مبادله دانشجو بین مرکز آموزش خدمات کامپیوتر ودانشگاه لیدز انگلستان

نخستین دسته دانشجویان ایرانی این مرکز اوائل تابستان سال ۳۶ به انگلستان اعزام خواهندشد

نمام هزینه اقامت دانشجویان اعزامی این مرکز به انگلستان رایگان خواهد بود ودانشجویان فقط هزینه رفت وبرگشت را خواهند پرداخت

آقای پروفسور ویلز نفر دوم سمت چپ ،در بازدید از مرکزخدمات کمپیوتری با تعدادی از استادان این مرکز به گفتگو نشست . وی ضمنا تجهیزات این واحد فرهنگی وعلمی‌را مورد ستایش قرار داد . اقای دکتر حکیموند رئیس مرکز خدمات کمپیوتری نفر اول سمت چپ دراین گفت و شنود حضور داشت .

از تابستان آینده یعنی حدود چهار ماه دیگر برنامه مبادله دانشجو بین مرکز آموزش خدمات کامپیوتری و دانشگاه « لیدز» انگلستان به مرحله اجرادر میایدونخستین دسته از دانشجویان مرکز آموزش خدمات کامپیوتری به دانشگاه «لیدز» انگلستان اعزام خواهند شد .

این موضوع پس از بازدید پروفسور «ولز» رئیس کرسی علوم کامپیوتری دانشگاه‌لیدز انگلستان از مرکز آموزش خدمات کامپیوتری طی ـ مصاحبه‌ای توسط مدیرعامل مرکزآموزش‌خدمات‌کامپیوتری اعلام گردید .

پروفسور «ولز» رئیس‌کرسی‌علوم کامپیوتر دانشگاه«لیدز» انگلستان کبدعوت شورای فرهنگی‌بریتانیا به‌ایران آمده و هم اکنون برای بازدید از دانشگاه های اصفهان و شیراز به آن دو شهرستان عزیمت کرده است . بعد از ظهر روز یکشنبه ۲۴ بهمن ماه جاری مرکز آموزش خدمات کامپیوتر رامورد بازدید قرار داد .

دراین بازدید پروفسور «ولز» ضمن مصاحبه با گروهی از دانشجویان مرکزآموزش خدمات کامپیوتر پیشرفت های این مرکز آموزشی نوین‌را باشگفتی‌ستایش کردو گفت : من تصور نمیکردم وباور نمیداشتم که چنین مرکز آموزشی کارآمد و مجهز وچنین موسسه بزرگی با این برنامه‌های صحیح و دقیق برای آموزش خدمات کامپیوتر در ایران تشکیل شده باشد ...

لازم بتوضیح است که قبلا آقای دکتر حکیموند مدیر عامل مرکز آموزش خدمات کامپیوتر ضمن مکاتبه با دانشگاه «لیدز» و پرفسور «ولز» استاد و رئیس کرسی علوم کامپیوترآن دانشگاه، کلیه برنامه های آموزشی این مرکز را جهت بررسی پروفسور «ولز» بدانشگاه لیدز ارسال‌داشته و پس ازتحقیقات کامل‌و بررسی های لازم برنامه های آموزشی مرکز آموزش خدمات‌کامپیوتر را درست منطبق با کیفیت برنامه‌های علوم کامپیوتر دانشگاه لیدز انگلستان بمرحله اجرا گذاشته است .

اشتیاق بازدید از مرکز آموزش خدمات کامپیوتر

بهمین جهت پروفسور «ولز» رئیس و استادکرسی‌علوم‌کامپیوتر دانشگاه «لیدز» انگلستان که به دعوت شورای فرهنگی بریتانیا به ایران آمده‌است‌مشتاقانه اظهار تمایل نمودکه ابتدا از مرکز آموزش خدمات‌کامپیوتری بازدید بعمل آورد .

دراین بازدید پروفسور «ولز» ضمن بررسی کیفیت اجرای‌برنامه های آموزشی مرکز آموزش خدمات کامپیوتری تمام برنامه های این مرکز را که مطابق با استاندارد پیشرفته ترین مراکز آموزشی خدمات کامپیوتر در کشور های اروپائی و آمریکائی تدریس میشود مورد تایید و تحسین قرارداد وطی مذاکرات مفصلی با آقای دکتر حکیموند مدیر عامل خدمات کامپیوتری تمایل خود را برای همکاری های بیشتر درامرآموزش وبخصوص مبادله دانشجو اعلام داشت .

براساس این مذاکرات طبق برنامه‌ای که از هم اکنون مقدمات اجرای آن در دست اقدام است، از تابستان آینده یعنی تابستان سال ۲۵۳۶ شاهنشاهی مبادله دانشجو بین‌دانشگاه لیدزانگلستان ومرکز آموزش‌خدمات کامپیوتری بعمل خواهد آمد .

برنامه های آموزشی مطابق با دانشگاه «لیدز» انگلستان

ازاین پس طی مذاکراتی که انجام شده است کلیه برنامه های مرکز آموزش خدمات کامپیوتری وهمچنین نحوه‌گذراندن‌امتحانات این مرکز عینا مطابق دانشگاه «لیدز» انگلستان خواهد بود و دانشجویان این مرکز از نظر معلومات و کارآئی واز لحاظ استاندارد کاربرد های آموزشی، همتای دانشجویان رشته‌کامپیوتر دانشگاه لیدز انگلستان خواهند بود .

دانشجویان مرکز آموزش خدمات کامپیوتر که تابستان ۳۶ به انگلستان اعزام خواهند شد از نظر تحصیل ، گردش های علمی ، مسکن و غذا هیچگونه هزینه‌ای نخواهند داشت .

دانشجویان ایرانی اعزامی از طرف مرکزآموزش‌خدمات‌کامپیوتر در انگلستان طی گذراندن بورس های ۴۵ روزه نقطه‌های بلیط رفت وبرگشت‌خودرا پرداخت‌خواهند نمود .

برای آنکه دانشجویان این مرکز بیشتر و بهتر آمادگی برای گذراندن بورس تحصیلی خود را داشته باشند تمام استادان‌مرکز آموزش خدمات‌کامپیوتر انگلیسی زبان تعیین و انتخاب شده‌اند که هم‌اکنون مشغول‌آموزش دانش‌جویان این مرکز میباشند.

پروفسور «ولز» رئیس واستاد کرسی علوم کامپیوتر دانشگاه «لیدز» انگلستان در پایان بازدید خود از مرکز آموزش خدمت کامپیوتر از اینکه تمام برنامه‌های این مرکزطبق استاندارد بین‌المللی تنظیم شده‌و دانشجویان این‌مرکز آموزشی ،زبان انگلیسی راطوری فرا گرفته‌اندکه‌بتوانند دردانشگاه های خارج کشور درس استادرا کاملا درک کنندواظهار خوشوقتی نمودو ضمن تایید برنامه‌های‌مرکز آموزش‌خدمات کامپیوتری‌یادآور شدکه دانشجویان و افرادیکه در رشته علوم کامپیوتر تحصیل‌می‌کنند حتما باید زبان انگلیسی را خیلی خوب بدانند و جای خوشوقتی بسیار استکه دانش‌جویان مرکز آموزش خدمات کامپیوتر ازاین مزیت وبرتری برخوردارند ...

پروفسور ویلز درپایان بازدید ازمرکز آموزش خدمات کمپیوتری با گروهی از دانشجویان این مرکز عکس یادبود برداشت.

آقای دکتر حکیموند و آقای پروفسور ویلز مسائل آموزش خدمات کمپیوتری را بررسی کردند

دکتر حکیموند مدیر عامل مرکز آموزش خدمات کامپیوتری:

بادر نظر گرفتن این واقعیت که عصرما ، «عصر کامپیوتر» است و ازاین پدیده اعجاب‌انگیز تکنولوژی مدرن درکلیه زمینه‌ها وامور و رشته‌ها بهره برداری می شود ، کشور ما نیز که طی سالهای اخیر در پرتو رهبریهای داهیانه شاهنشاه آریامهر، باجهشی‌خیره کننده به پیشرفت‌های شگرفی نایل آمده است ، درجهت بخدمت گرفتن کامپیوتر و بهره گیری از کامپیوتر در زمینه‌های گوناگون گامهای ارزنده‌ای برداشته است و تردید نیست که تربیت و آموزش متخصصین کامپیوتر از میان دانشجویان ایرانی که هدف این مرکز است ، نقش مؤثری در پیشبرد هرچه بیشتر کشور ما در کلیه شئون خواهد داشت

عبور از پنج قاره

گزارش کمیته مبارزه با مواد مخدر سازمان ملل:

کشتار مواد مخدر در اروپا

کمیته مبارزه با مواد مخدر سازمان ملل در گزارش سالانه خود که روز چهارشنبه انتشار یافت ، هشدار داد که قاچاق و مصرف هروئین در جهان بویژه اروپای غربی بطرز وحشتناکی افزایش یافته است.

در این گزارش گفته شده است که آمستردام یکی از مراکز مهم توزیع مواد مخدر در اروپای غربی است . کمیته مزبور گفته است ظاهرا منابع تهیه کننده مواد مخدر ازبین رفته‌اند لیکن در حجم مبادلات مواد مخدر هیچگونه کاهشی بوجود نیامده و در تقاضای جوانان و معتادان تغییری حاصل نشده است .

کمیته مبارزه با مواد مخدر سازمان ملل هشدار داد مرگ های ناشی از استعمال زیاد هروئین در آلمان غربی ، بلژیک ، فرانسه ، هلند ،سوئد ، و سویس ، بنحو چشمگیری افزایش یافته و هرسال هزاران جوان معتاد در این کشورها می‌میرند .

این کمیته اظهار داشت که قسمت اعظم هروئین بازار اروپای غربی از لائوس ، برمه و تایلند به آمستردام میرسد و از آنجا توزیع میشود .

گزارش مزبور افزود : طی سال گذشته در ایالات متحده دسترسی به هروئین،کوکائین و ماری جوانا بسیار ساده بود و به وفور در اختیار جوانان قرار میگرفت .

این کمیته از کشت گیاهان مخدر در مکزیک اظهار تاسف کرد و اظهار داشت : بنظر میرسد سازمانهای جنایتکاران مصممانه کشاورزان را ترغیب میکنند باین اقدام غیرقانونی و ضد بشری دست بزنند .

در گزارش مزبور گفته شده است بیشتر کشورهای افریقائی مشکلی بنام هروئین ندارند ولی « ال . اس . دی » در این کشورها بازاری برای خود پیدا کرده است .

از سوی دیگر کمیته مبارزه با مواد مخدر سازمان ملل دولتهای اروپای شرقی را بخاطر محدود ساختن مصرف مواد مخدر باستفاده های پزشکی و درمانی تحسین کرد .

نابینایان، فاصله را تشخیص میدهند

کودک نابینا با بستن این دستگاه بروی پیشانی خود محل و فاصله اسباب بازی را تشخیص میدهد و بی‌درنگ برای گرفتن آن دست دراز میکند .

یک پزشک اسکاتلندی موسوم به « تام باور » دستگاهی اختراع کرده که بوسیله آن نابینایان میتوانند از طریق گوش ، محل و دوری و نزدیکی اشیاء را تشخیص دهند.

دکتر « باور » گفته است این دستگاه را براساس سیستم حس شنوائی خفاش اختراع کرده است «خفاش» فاقد بینائی است ولی با سیستم طبیعی شنوائی خود میتواند موقعیت و محل اشیاء را تشخیص دهد و باتکای این حس است که این پرنده میتواند حرکت و پرواز کند .

دکتر باور معتقد است : نابینائی مادرزادی باعث میشود که کودکان در فراگیری بسیاری از چیزهائی که مستقیما مربوط به حس باصره نمیشود نسبت به کودکان همسال خود عقب‌تر باشند مثلا کودکان نابینا در سن سه سالگی شروع به راه رفتن میکنند درحالیکه کودکان عادی یکسال و نیم بعد از تولد راه رفتن را می‌آموزند.

این دستگاه بروی پیشانی نصب میشود و نواری آنرا روی سر نگهمیدارد و کودک میتواند با چرخش سر و با شنیدن علائم صوتی که دستگاه به گوش طفل منتقل میکند ،جای اشیاء و فاصله آنرا با خود تشخیص دهد . این اختراع برای صدها کودکی که هرسال نابینا متولد میشوند و والدین آنها امید تازه‌ای را به ارمغان می‌آورد . فعلا قیمت تمام‌شده هریک از این دستگاه‌ها هزار پاوند است ولی طی چندسال آینده والدین کودکان نابینا میتوانند این دستگاه را بقیمت پنج پاوند خریداری کنند .

کامپیوتر، آدرسهای غلط را تصحیح میکند!

شهر « ویسبادن » موقعی محل ملاقات قیصر آلمان و سران اروپا بود . این شهر پایتخت ایالات هس بشمار میرود و درپیشاری جهات یک شهر پیشرفته است .

ضمنا « ویسبادن » مرکز اداره آمار و پست‌فدرال و مرکز کامپیوتر پلیس است . اداره پست این شهر اخیرا یک کامپیوتر کاملا اتوماتیک بخدمت گرفته که آدرسهای پستی را با سرعت ۶۰ هزار آدرس درساعت مجزا و طبقه بندی میکند !

این کامپیوتر که بطرز مخصوصی ساخته شده ، در سال جاری کار خود را آغاز میکند و اگر همه چیز طبق برنامه عملی شود،این کامپیوتر در واقع پیش‌آهنگ نسل تازای از مغزهای الکترونی خواهد بود که در دهه ۱۹۸۰ مورد بهر برداری قرار خواهد گرفت .

در سالهای گذشته ماشینهای نیمه اتوماتیک برای مجزا کردن و طبقه بندی کردن پاکت های پستی در سراسر آلمان بکار گرفته شده‌اند ولی با در نظر گرفتن ۳۰ میلیون نامه که هرروز پست میشود اداره پست فدرال برای مکانیزه کردن و اتوماسیون این کار چاره‌ای جز بکار گرفتن این کامپیوتر عظیم نداشته است .

مغز این کامپیوتر یک دستگاه تشخیص دهنده آدرس است که ده میلیون مارک ارزش دارد . با نگاه کردن به پاکتهای پست شده در این ایالت به آسانی میتوان کدهائی را که توسط کامپیوتر روی آنها نقش شده ، ملاحظه کرد .

این دستگاه جالب توجه بقدری دقیق است که میتواند حتی آدرسهائی را که غلط نوشته شده تصحیح کند ، بشرط آنکه آدرس در روی پاکت برطبق دستور اداره پست نوشته شده باشد . این کامپیوتر ، حتی نوشته های خیلی بد و ناخوانا را نیز میخواند !

از اعتماد شما متشکریم

بانک مرکزی ایران ■ بانک ایران و عرب
بانک ملی ایران ■ بانک صنایع ایران
بانک رهنی ایران ■ بانک سپه
بانک بیمه ایران ■ بانک عمران
بانک بازرگانی ایران ■ بانک صادرات

وبیش از سی بانک طراز اول کشور شعبات مرکزی و هزاران شعبه دیگر خود را در سراسر ایران به صندوقهای نسوز و درهای خزانه و ضد سرقت کاوه مجهز کرده اند .
وقتی گروه صنعتی کاوه باین واقعیت میاندیشد که حافظ و نگهدارنده ثروتهای عظیم مملکت است بخود میبالد و از اطمینان و اعتماد بانکهای محترم کشور تشکر میکند .

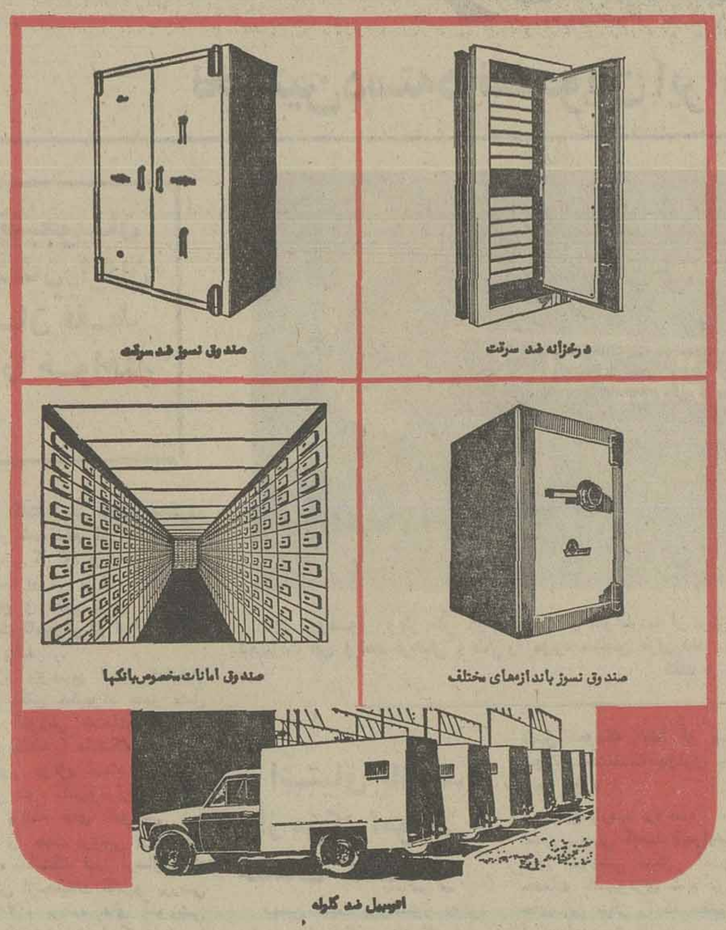

صندوق نسوز
کاوه
محافظ و نگهدارنده ثروتهای شماست
کاوه تنها صندوق نسوز استاندارد شده در ایران
نمایشگاه و ادارات مرکزی گروه صنعتی کاوه تهران ـ میدان فردوسی ابتدای سپهبد زاهدی شماره ۳۷ ـ ۳۵ تلفن ۹ ـ ۸۳۸۰۵۶
فروش در کلیه فروشگاههای لوازم فلزی و خانگی تهران و شهرستانها که دارای نمایندگی رسمی صندوق نسوز کاوه میباشد

۱۴ روز مسافرت به لندن و رُم
تاریخ حرکت ۱۹، ۲۰، ۲۱ اسفند قیمت ۵۲۵۰ تومان

۱۶ روز مسافرت به افریقای شرقی
عالیترین سفر به نایروبی، مونت کنیا کلاب، ماسایا، ساوو، آرک یاتری تاپ، مومباسا (پلاژ پلنگ)، سات لیک
و بازدید از جاذبه‌های جنگل افریقا
با ۵ روز استراحت در پلاژ زیبای پلنگ با صبحانه ـ ناهار و شام
تاریخ حرکت ۲۵ اسفند قیمت ۸۷۵۰ تومان

جهت رزرو جا و کسب اطلاع بیشتر با آژانس مسافرتی تور موند تماس بگیرید
خیابان وصال شیرازی ، جنب پمپ بنزین ، تلفن ۶۶۷۸۴۷

تاسیسات سونا

شما هم میتوانید در منزل خود سونا داشته باشید
اگر چه منزل شما کوچک باشد
سونا ((برای ویلاها ، هتل ها و سالنهای زیبائی))

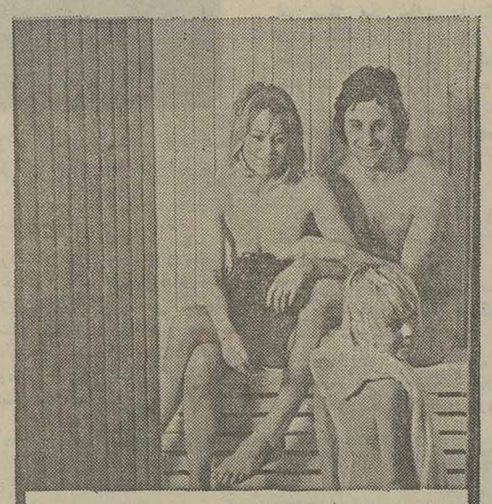

تاسیسات استخر :
انواع دایو، شرشره و
استخر فایبرگلاس پیش ساخته

شرکت ایران اکتیو
دوراهی یوسف آباد خیابان محمد رضا شاه شماره ۱
تلفن ۸ و ۶۲۴۶۰۷
A-63

این اطلاعات را درباره روغن‌های خوراکی داشته باشید:

* روغن‌های خوراکی آمیخته‌ای از دونوع چربی اشباع شده و چربی اشباع نشده میباشند.
* هر روغنی که میزان چربی اشباع شده آن کمتر و چربی اشباع نشده آن بیشتر باشد مرغوب‌تر و سالم‌تر است. و به همین دلیل روغن‌های نباتی خیلی بهتر از روغن‌های حیوانی میباشند.
* روغن‌های مایع چون چربی اشباع شده آنها خیلی کمتر از چربی اشباع شده روغن‌های جامد هستند به مراتب سالم‌تر بوده و بکار بردن آنها برای حفظ سلامت قلب، کنترل چربی خون، پایین نگهداشتن وزن بدن توصیه میشود.
* روغن مایع سافولا روغنی است سبک و زود هضم که میزان چربی اشباع شده آن از تمام روغنهای خوراکی حتی از روغن آراشید (بادام زمینی)- روغن زیتون- روغن آفتاب گردان و روغن ذرت کمتر است.
* سافولا که از گل ساف‌فلاور بدست می‌آید روغن مایعی است طلائی صددرصد خالص ساخت امریکا
* سافولا در ظرفهای فلزی مخصوص (یک گالنی) و در شیشه‌های رنگی (۲۴ اونسی و ۳۲ اونسی) بدست شما میرسد. بسته‌بندی در شیشه‌های رنگی امتیاز بزرگی برای روغن‌های خوراکی میباشد که آنها را در مقابل نور حفظ می‌کند.

از دوران جوانی و تندرستی غذاهای خود را با روغن مایع سافولا بپزید.

لیو اولمان وآثار برگمن

(روبرو) آخرین فیلم اینگماربرگمن کارگردان مشهور سوئدی که درجشنواره کان ۷۶ ندرخشید درسینماهای‌انگلستان به نمایش درآمد . منتقدان سینمایی مجله‌ی‌فیلم‌زاندفیلمینگ بادادن یک ستاره (متوسط) به این فیلم درمقابل دادن دو ستاره (خوب) به فیلم (سارای غیرقابل توصیف) ساخته‌ی ریچارد فلایشر و سه ستاره به فیلم (وسوسه) ساخته (برایان دوپالما) کارگردان جدید امریکایی ، ارزش کار آقای برگمان را پائین آوردند . قابل توجه است که آقای‌برگمان‌قبلا فیلمهای بسیار باارزشی چون نوت فرنگیهای وحشی‌مهرهفتم‌ـ همچون دریک آینه ـ سکوت ـ فریادها و نجواها ساخته است درحالیکه آقای «ریچاردفلایشر» درسابقه‌ی کاری خود یکسری فیلم (بد) دارد که آخرین آن (مندینگو) بود.

عکس(لیواولیمان) ستاره‌ی مورد علاقه‌ی برگمان را در صحنه‌ای از فیلم نشان میدهد، لیواولیمان به اعتقاد منتقدان سینمایی بهترین بازی‌خود رادر این فیلم ارائه داده است .

ستوان کلمبو ومامان

پیتر فالک ستوان کلمبوی معروف که باآن لهجه‌ی‌خاص‌در ایران شهرت یافته‌است‌ازمعدود هنر پیشگانی است که بخانواده‌اش علاقمند است . هنرپیشگان مشهور و مسن دیگر پیترفالک برخلاف بسیاری که با تشکیل کلکسیون‌زیبارویان جوان و تازه کار شهرتی کاذب برای خود دست وپا می‌کنند به مادرش بیش از همه علاقمند

است ومادر خود راتنهادوستش میداند .

اوغالبا بجای ظاهر شدن‌در کنار نوستارگان زیبا مصاحبت مادرش را ترجیح میدهد .

عکس آقای پیتر فالک را با چهره‌ای خندان درکنار (مامان جان) نشان میدهد .

جرج سی اسکات ، وحشی آزاد

«جرج سی اسکات » هنرپیشه‌ایکه در «ژنرال‌پاتون» بدریافت جایزه اسکارنائل آمد واز قبول آن خیلی آقامنشانه‌سرباززد ، تهیه کننده وکارگردان فیلم جدیدی است بنام (وحشی آزاد) که درآن همسر زیبایش «تریش‌وان‌دور» بهمراه «دیویدکارسون »بازی دارند البته آقای «جرج سی‌اسکات» که در شهرت واستعداد بازیگری ایشان تردیدوجود ندارد درزمینه کارگردانی قبلا دست به ساختن فیلم ضعیف (نفرت) زده‌اندکه‌متاسفانه گویای ناتوانی ایشان درزمینه‌ی کارگردانی بوده است .

امیدواریم فیلم (وحشی‌آزاد)بتواندجبران این تجربه تلخ وناگوار را بنماید عکس آقای جرج سی‌اسکات را درهیئت وحشی آزاد درصحنه‌ای از فیلم نشان میدهد .

نگهبان و ستارگان پیر

«مایکل‌وینر» کارگردان‌تجارتی سازموفق امریکایی که دو فیلم خوب مرد قانون ـ و شب‌روها (درتهران ، ولگرد نیمه شب) و چند فیلم بدبا چارلزبرونسون : متخصص ، شکار تبهکاران و ...

را درپیشینه‌ی کارخوددارد، در نیویورک مشغول ساختن‌یک فیلم کمدی است .

فیلم « نگهبان» نام داردواز کتاب پرفروش «جفری‌کوتینز » اقتباس شده است ودرستارگان قدیمی وپابسن گذاشته سینما : اواگاردنر (ونوس‌پیر) آرتورکندی‌ـ برجیس‌مردیت ـ خوزه‌فرر در کنارستارگان‌جوان وجدید : کریستیناورینر وکریس‌ـ ساراندون بازی دارند .

عکس ، مایکل‌وینر را درحین کارگردانی صحنه‌ای از فیلم با « سیلویامیلز» ، (ستاره‌ی فیلم کابوی نیمه‌شب) نشان میدهد .

تنهائی جذاب کارآگاه مارلو

نقد فیلم

بیژن امکانیان

آخرین خداحافظی (خدا ـ حافظی طولانی) .

کارگردان : رابرت آلتمن .

با شرکت : الیوت گولد ـ استرلینگ هیدن‌ـنیناوان‌پالاند.

سه سال پس از تهیه فیلم مشهور «شاهین مالت»ساخته‌ی «جان هیوستون» کمپانی (آر، ک ،ا) پای «فیلیپ مارلو» یکی دیگر از معروفترین کارآگاه ـ های خصوصی‌امریکایی را که مخلوق ذهن جنایی پرداز «ریموند چندلر» بود، به سینما باز کرد .

نخستین فیلم از ماجرا های این کارآگاه را «ادوارد ـ دمیتریک» با شرکت «دیک ـ پاول»بسال ۱۹۴۴ کارگردانی نمود بانام (خدا حافظ عشق من) ، پس از آن ، بهترین‌فیلم از سری ماجرا های «فیلیپ مارلو» توسط «هاواردهاکز» با سناریوی «ویلیام فالکنر» و بابازی«همفری‌بوگارت» به‌نقش مارلو ، به روی پرده سینما جان گرفت .

زنی در دریاچه (۱۹۴۶) به کارگردانی و شرکت «رابرت‌ـ مونتگمری» به نقش مارلو ـ پنجره مرتفع (۱۹۴۷) به کارگردانی «جان برام» و بازی (جرج مونتگمری) ـ مارلو با شرکت «جیمزگاریر»و بالاخره خدا حافظ‌خوشگله(درتهران قدرتمند) با شرکت رابرت‌میچم و کارگردانی دیک ریچاردز ، آثاری بودند نه چندان قابل تعمق که‌هرازچندگاه شخصیت مارلو را در قالب هنرپیشگان مختلف به تحرک واداشتند و حالا نوبت‌رابرت آلتمن‌فیلمساز مشهور آمریکایی است که با سپردن این نقش به «الیوت‌ـ گولد» به‌بازسازی فضای‌خاص این نوع داستان های پلیسی بپردازد . رابرت آلتمن با ربودن جایزه اول فستیوال کان (۱۹۷۰) برای‌فیلم (مش)به شهرت رسید و پس از آن با فیلمهای موفقی چون (خانم مک‌کابو آقای میلر)،(کالیفرنیا نصف به نصف) و بوفالوبیل (رباینده جایزه اول جشنواره برلین ۱۹۷۶) راه خودراادامه داد.

خصیصه بارز فیلمهای آلتمن در دیدگاه طنز آمیز او نسبت به ماجراهایی است که با همه تفاوتهایشان از نظر سوژه‌چه در زمینه کمدی‌و چه در زمینه آثار جدی همچنان حامل نگاه شوخ‌فیلمسازمیباشند بگونه‌ای که فیلم حتی اگر مطرح‌کردن پیامی روشنفکرانه را داشته باشد قالب انتخابی فیلمساز از تظاهرات شعارگونه محتوا میکاهد و شکلی درونی‌تر به آن میدهد .

هرچید که در فیلم اخیر (خداحافظی طولانی) مطرح ساختن محتوایی‌به آنگونه که در بالا رفت مد نظر فیلمساز نیست و طبعا بخاطر دستمایه اولیه داستان هم نمیتواند باشد اما لحن مطایبه آمیزوی همچنان در برگیرنده ماجرایی جدی است که بیشتر به یک معمایی که دربیشترداستان‌های کارآگاهان خصوصی ازریشه هایی مشترک تغذیه میکند.

شب در اینگونه داستان‌های پلیسی جای خاصی دارد و همین امر است که‌گرایش بیش از حد رابرت آلتمن و یادیک ریچاردز (در قدرتمند) را به بازسازی صحنه‌هادر شب‌نشان میدهد .

زندگی شبانه کارآگاه مارلو در فیلم (خداحافظی طولانی) سهم بسیاری را به خود اختصاص داده است آنچنانکه فصل آغازین فیلم ساعاتی‌مابین نیمه شب و دمدمه های صبح را در بر میگیرد ونیز نطفه‌ی اصلی ماجرا در همین زمان است که‌بسته‌میشود (فرارتری توسط مارلو) و یا در فصلی دیگر دوربین از فراز نمای‌دو نفره مارلو و (نیناوان پالاند) در پسزمینه کادر (استرلینگ هیدن) را شاهد است که در دل شب بسوی مرگ میرود، خصوصیت بارز مارلو که‌پیش از این تعلق خاطر وی به نوشیدن مشروبات الکلی بود در اثر آلتمن جای خود را به علاقه وافر این شخصیت به کشیدن سیگارداده‌است‌بگونه‌ای که این خصیصه بتدریج درطی فیلم بشکل جزئی جدایی‌ناپذیر از کاراکترمارلو در می‌آید .

این عادت بیشتر از آن جهت بکار می‌آید که تنهایی مارلو را تشدیدمیکند همچنانکه اتاق تک افتاده‌ی او بر یک بلندی و باگربه مورد علاقه‌اش نیز بهمراهی بسیاری عوامل دیگر که در راس آنها سکوت و ابهام شب جای دارد چنین وظیفه‌ای را در فیلم برعهده دارند.

مارلو از آندسته قهرمانانی است که هر چند فیلمساز در ترسیم واقعیات زندگی او بخاطر ویژگیهای شخصی‌اش به ورطه افراط می‌افتد اما علیرغم این مسئله ، واجد انسانی ترین صفات ممکنه‌در بین‌شخصیت‌های جورواجور سینمای پلیسی داستانگوست ، مارلو نیز همانندهر آدم‌دیگری به سبب رفع نیاز های روز ـ مرماش و نه بخاطر زور بازو مجبور است بدنبال حادثه‌طی طریق کند ، این احتیاج ، بعد عاطفی و انسانی چنین شخصیتی رااستحکام بیشتری میبخشد ،حال آنکه مارلو نیز خونسردی،شجاعت وبیرحمی اسلاف مختلفش را در خود جمع دارد . «آلتمن» بجای آنکه ازاین امتیازات کلیشه‌ای قهرمان در خدمت خلق یکاثر نفس‌گیر سود برد تنها آنجاکه میبایست‌ازاین امتیازات‌بیکران بهره جسته است ، نتیجتا هر چند که شخصیت در فرجام کار، مثل‌همیشه، شاهدموفقیت رابه آغوش‌میکشد اماتماشاگر این موفقیت وی‌رابیشترمدیون

بقیه در صفحه ۱۷

جدول ریاضی بایکصدهزارریال جایزه

طرح و تنظیم: بدرالدین مقدسی

علاوه برجایزه فوق، ۵ سکه پهلوی طلاجایزه این جدول است

حل جدولهای ریاضی را از امروز هم میتوانید شروع کنید.

اختصارات: q(قدرنسبت) ∴(تصاعد هندسی).

جدول ارقام زوج سری دوشماره ۱۰

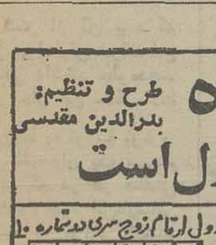

1=mini $\overline{owxyz}$, $o\neq w\neq x\neq y\neq z$ 2=$\overline{xyxz}$, $\overline{xy}=k^3$, $\overline{xz}=17k$ 3=$\overline{xyz}$, (∴ x:y:z, q=x) 4=mini $\overline{oz}$=mul2 5=$\overline{yz}=k^3$ 6=$\overline{xyz}$=41z 7=$\overline{zzzz}$=mul18 8=$\overline{wxyzo}$, (w>x>y>z>0) 1=$\overline{oxxyz}$, x+y=z, x+y>6 6=$\overline{xyz}$=71z 9=n, $3^2.11^2.17^2.n=k^3$ 10=$\overline{xyz}$, x+y+z=18, x+z=2y 11=$\overline{yz}=(\overline{zy})_{13}$ 12=(5▶) 13=$\overline{xyoz}$=mul 239, x+y+z=18 14=$\overline{wxyzo}$, w>y>z>x>0

جمع ارقام جدول شماره ۵ ۱۳۹

برندگان سکه های طلای جدول های ۸ و ۹ خانمها و آقایان دانش آموزان: علی سعادت (تهران) اردلان نوردل (اصفهان) پوروهاب برنجی (رضائیه)

دیپلمها: مینا معینی وفریده حشمتی (تهران) طیبه شرفی (مشهد)

دانشجویان: انجم السادات سخائی وسعید سدهی قلعه‌سکن (تهران)

لیسانسیها: سلیم حسینی ومهدی طاهباز ضالحی (تهران) (از برندگان جدولها ۶ و ۸ و ۹ و برندگانی که مراجعه کرده بودند) خواهشمندیم فقط ساعت ۱۷ روز جمعه و اسفند برای دریافت جوایزشان بروزنامه اطلاعات مراجعه فرمایند.

یکنواختی شهرستانی که بعلت بعد مسافت قادربمسابقه حضوری نیستند و در فرم مذکور آمادگی خود را در این زمینه قید کرده‌اند پس‌از برگزاری مسابقه حضوری طی قرعه‌کشی ۳۰ جایزه نفیس منظوروتوسط‌پست‌بنشانی‌شان ارسال خواهد شد تا در این رهگذر حق کسی ضایع نشود.

خوانندگان شهرستانی که‌توسط پست درمسابقه شرکت میکنند فقط پشت پاکت، جمع ارقام جدول، نام ونام خانوادگی، میزان معلومات، استان محل سکونت و شماره جدول را مرقوم فرمائید.

همچنین قید بفرمائید که: آیا میتوانید درمسابقه حضوری شرکت کنید؟ بلی □ خیر □

تماس تلفنی فقط با ۳۲۸۶۳۰ فقط درروزهای چاپ جدول

به پنج نفر از خوانندگان عزیزی که بین ساعت ۱۷ تا ۲۲ (روزهائی که جدول‌ریاضی چاپ میشود) پاسخ جدول‌را تلفنی بگویند ، علاوه برشرکت در مسابقه جدول ریاضی‌سری دوم ۵ سکه طلا اهدا خواهد شد و نامشان در شماره بعد اعلام می‌شود.

باهمکاری ۲۰ گروه فرهنگی ازجمله البرز ـ آذر ـ اتفاق ـ پرند ـ جاویدان ـ خوارزمی ـ جالینوس ـ زاگرس ـ سازمان آموزش مکاتبه‌ای کنکور دانشگاهها ـ کورش‌مرجان ـ نیاکان وهشترودی

ویژه داوطلبان کنکور، پنجم وششم متوسطه ودوره نظری

آموزش مکانیك ششم ریاضی

باروخ بروخیم

درحل مسائل دینامیك باید نکات زیرمراعات ـ شود :

۱ـ درسطح افق‌نیروی وزن باعکس العمل سطح خنثی میشود وشتاب حرکت شتاب برآیند نیروهای وارد برجسم ازقبیل‌نیروی‌موتور و اصطکاك میباشدکه ازرابطه اساسو دینامیك $\Sigma F = m\gamma$ محاسبه میشود .

۲ـ درسطح‌شیب دارنیزمانند سطح افق عمل میشود فقط درسطح‌شیب دارقسمتی ازنیروی وزن (مولفه آن درامتداد سطح‌شیب دار) ـ $P\sin\alpha$ درحرکت موثراست گاهی بعنوان نیروی‌محرك وقتی‌جسم‌ازسطح‌شیب دارپائین میرود وگاهی بعنوان‌نیروی مقاوم وقتی جسم‌از ـ سطح‌شیب دارباالا میرود ودراینجانیزشتاب حرکت شتاب برآیند نیروهائی است که برجسم وارد میشود بادرنظرگرفتن $P\sin\alpha$ که از همان رابطه $\Sigma F=m\gamma$ محاسبه میشود .

بنابراین برای‌آنکه به طرزحل‌مسائل دینامیك آشناشوید حتماشکلی بکشید ونیروهای وارد بر جسم رابرروی‌آن‌مجسم کنید وسپس بااستفاده ازرابطه بالا شتاب‌راحساب‌کنید درحالیکه نیروهائی راکه درجهت حرکت اثرمیکنند باعلامت (+)ونیروهائی راکه اصطکاکی هستند ودر ـ خلاف جهت حرکت اثرمیکنند وبازدارنده هستند باعلامت (ـ) اختیارمینمائید .

مثال‌ـ اتومبیلی به جرم ۲ تن درجاده ای افقی ازحال‌سکون شروع به حرکت میکند وپس ازمدت ۱۰ ثانیه سرعتش به ۷۲ کیلومترد رساعت میرسد اصطکاك معادل‌نیروئی است برابربا ـ $R=500\ N$ معین کنید اولا نیروی موتورثانیا دراین‌موقع موتورخاموش میشود معین کنید درتحت تاثیرنیروی اصطکاك زمین پس ازچه مدت اتومبیل‌خواهد ایستاد . ثالثااگرعلاوه بر خاموش‌کردن راننده ترمزکند اتومبیل‌پس از ـ ربع زمان سابق‌میایستد نیروی ترمزراحساب‌کنید رابعااگراین اتومبیل‌ازجاده شیب داری‌به شیب $\frac{5}{100}$ بالا رود واصطکاك بهمان‌حال‌مانده باشد چه نیروئی موتورباید براتومبیل‌واردکند . تااتومبیل‌باسرعت ۲۰ متربرثانیه ازاین‌جاده بالا رود .

حل ـ شتاب حرکت ازرابطه $v=\gamma t$ بدست میآید $72\ Km/h = 20\ m/s$ است $10\times\gamma=20$ پس $\gamma=2\ m/s^2$ چنانکه در شکل‌ملاحظه میشود دونیروبراتومبیل اثرمیکند ونیروی موتوراز $\Sigma F=m\gamma$ چنین میشود .

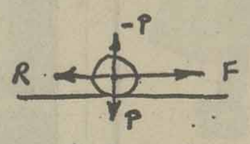

$F-500=2000\times2$ یا $F-R=m\gamma$

$F=4500\ N$ ویا

ثانیا ـ موتورخاموش میشود $F=0$ ولی اصطکاك زمین باعث‌ایجاد شتاب‌بازدارنده ای میشود که ازرابطه $R=m\gamma$ $500=2000\gamma$

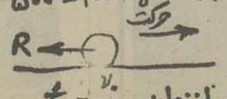

$\gamma=\frac{1}{4}\ m/s^2$

بدست میآید و اتومبیل‌پس اززمان $t=\frac{v_0}{\gamma}$

ویا $t=\frac{20}{\frac{1}{4}}$ ویا $t=80$ ثانیه میایستد .

ثالثا اگر راننده ترمزبکند علاوه بر R نیروی بازدارنده ترمزهم‌بدان اضافه میشود وبنابراین درزمانی برابر ربع زمان سابق یعنی $t'=\frac{80}{4}=20$ ثانیه میایستد

وبنابراین شتاب ازرابطه $t'=\frac{v_0}{\gamma'}$

چنین میشود $\gamma'=\frac{v_0}{t'}$ ویا $\gamma'=\frac{20}{20}=1$

متربرمجذورثانیه ونیروی ترمز ازرابطه $R+R'=m\gamma$

چنین میشود $500+R'=2000\times1$ ویا $R'=1500\ N$

رابعا ـ چون اتومبیل‌باسرعت $20\ m/s$ بالا میرود ـ حرکتش یك نواخت وبنابراین $\gamma=0$ نیروهای‌وارد براتومبیل‌نیروی موتور F که درجهت حرکت اثر میکند وبنابراین مثبت و دونیروی $P\sin\alpha$ و R که در خلاف جهت حرکت اثرمیکند ومنفی میباشند .

پس‌طبق $\Sigma F=m\gamma$ نتیجه میشود

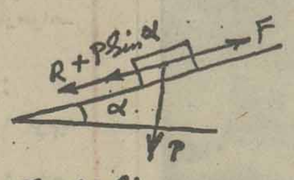

$F-(P\sin\alpha+R)=m\gamma=0$ ویا

$F-2000\times10\times\frac{5}{100}+500=0$ ویا

$F=1500\ N$

سئوالات ادبیات ششم

از : مهدی احسانی

سئوالات ادبیات فارسی کلاسهای ششم طبیعی ـ ریاضی ـ خانه‌داری

سئوال اول ، املاء فارسی : در عبارتهای ذیل دوازده غلط املائی وجود دارد درست آنها را بنویسید (۳نمره)

به ثواب آن لایق‌تر که برمعالجت مواظبت نمایی وبدان الطفات نکنی که مردما غدر طبیب ندانند لکن در آن نگر که اگریکشخص‌را ازچنگال‌مشقت‌خلاص طلبیده‌آید آمرزش براتلاق مستحکم شود آنجا که جهانی از تمطع آب ونان محروم‌مانده باشند و به علتهای مضمن و دردهای محلک مبتلا گشته اگر در معالجت ایشان برای خصبت سعی پیوسته آید و صحت و خفت ایشان تهری افتد اندازه خیرات و مصوبات آنکی توان شناخت ؟ آنگاه در آثار و نتایج علم طب تاملی کردم و سمرات و فواید آن را بر سحیفه دل بنگاشتم .

سئوال دوم ، معانی لغات معنی هریک از لغات‌ذیل را بنویسید (٤ نمره) ۱ـ متعذر ۲ـ ث علفه ۳ـ تبرم ٤ـ اعراض ٥ـ ترشیح ٦ـ مغفر ۷ـ منغض ۸ـ ادخار ۹ـ مخطی ۱۰ـ متنکر ۱۱ـ محاورت ۱۲ـ نفاذ ۱۳ـ ورع ١٤ـ مکیال ۱۵ـ مرائی ۱٦ـ اقتصار .

سئوال سوم ، تاریخ ادبیات : به پرسشهای ذیل پاسخ دهید (۳ نمره)

۱ـ سعدی در کجا متولد شد؟ کتاب بوستان را به نام چه‌کسی به رشته نظم کشید ؟

۲ـ کتاب (نفحات‌الانس) از کیست ؟ در چه زمینه‌ای‌نوشته شده است ؟

۳ـ نورالدین عبدالرحمن جامی چرا (جامی) تخلص‌کرد؟ وی ریاست چه فرقه‌ای را عهده‌دار شد ؟

٤ـ این کتابها از کیستند ؟ (اساس‌الاقتباس ـ مطول)

٥ـ نام دو کتاب از کمال‌الدین حسین واعظ کاشفی را بنویسید .

٦ـ نام پدر حافظ را ذکر کنید و بنویسید در زمان کدام سلسله پدرش از اصفهان به شیراز مهاجرت کرده است؟

سئوال چهارم : معنی و مفهوم هریک از ابیات و عبارات ذیل را بنویسید (٦نمره).

۱ـ عنان بازپیچان نفس از حرام ـ به مردی زرستم گذشتند وسام

۲ـ چو خواهی که گوئی نفس برنفس ـ حلاوت نیابی زگفتارکس

۳ـ چگونه طوقبکنم درفضای عالم‌قدس‌ـ که در سراچه‌ترکیب تخته‌بند تنم

٤ـ تعبد و تعفف در دفع شر جوشن حصین است و در جذب خیر کمند دراز .

٥ـ در جمله نزدیک آمد که این هراس ضجرت برمن مستولی گرداند و به یک پشتپا در موج ضلالت اندازد.

٦ـ روشن شد که پای سخن ایشان برهوا بود

سئوال پنجم ، دستور زبان: با توجه به بیت ذیل پاسخ های دستوری را بنویسید. (٤نمره)

زگفتار او شادشد شهریار ـ بیاراست ایوان چوخرم بهار

۱ـ (گفتار) چه نوع کلمه‌ای است ؟

۲ـ (او) چه‌نوع کلمه‌ای است ؟

۳ـ (شهریار) چه حالتی دارد ؟

٤ـ در مصرع اول مسند را پیداکنید .

٥ـ دربیت فوق مفعول باواسطه را مشخص کنید.

٦ـ (ایوان) چه حالتی دارد ؟

۷ـ بیاراست) چه زمانی دارد؟ لازم است یا متعدی

۸ـ در مصراع اول‌کدام کلمه حالت اضافه دارد ؟

پاسخهای صحیح درشماره آینده

توضیح روابط عمومی وزارت آموزش وپرورش

درپاسخ مطلبی که درشماره ۱۵۲۳۸ مورخ ۲۴ر۱۱ر۲۵۳۵ تحت عنوان جمع و تفریق چند مسئله‌معنوی نوشته‌آقای حسن صدر درج گردیده است ضمن اظهار تشکر باطلاع‌میرساند.

۱ـ وزارت‌آموزش‌وپرورش هیچگونه اقدامی برای انحلال شرکت طبع و نشر کتاب‌درسی بعمل نیاورده بلکه‌شرکت مزبور بعلت مشکلات‌مالی و ناتوانیهای فنی‌وعدم قبولندرج مرکزبررسی قیمتها راسا تصمیم به انحلال گرفته است.

ضمنا ضرورت دارد یادآور گردد بشهادت اسناد ومدارکی که در سازمان کتابهای درسی موجود است، بسیاری از کتابهای درسی در سالهای‌آخر فعالیت شرکت مزبور کمیاب و نایاب بود و کمبود کتابهای درسی یکی از عوامل انحلال شرکت مزبور بود نه‌معلول‌آن.

۲ـ باوجوداینکه هزینه‌های زندگی ودستمزدها وقیمت‌کاغذ درسال ۲۵۳۵ نسبت به سال ۲۵۳۳افزایش چشمگیری‌داشت، معهذا وزارت آموزش و پرورش موفق شد بهای کتاب های درسی را در میزان سال ۲۵۳۳ ثابت نگاهدارد و اگر مشکلی از لحاظ کمبود برخی از کتابها پیش آمده ابعاد آن بمراتب کمتر از آن بود که بعضی از هواداران شرکت‌طبع ونشر سعی داشتند جلومدهند و در هر حال این مشکلات بیشتر مربوط به توزیع بود و ناشی از فقدان یک سیستم کارآزموده که در هر فعالیتی لازم است ووجود این‌نارسائی ها باتوجه به موارد یادشده غیرطبیعی بنظر نمی‌رسد.

۳ـ اما در مورد قرارداد جدید که عنوان شده است این قرارداد اجازه داده است که در بحبوحه مبارزه با گرانی قیمت کتابها ودرسی ۳۰درصد افزایش‌پیداکند، باطلاع‌میرساند که این مطلب صحت ندارد و طبق قراردادحداکثر اضافه‌بهای پیش‌بینی‌شده برای هر کتاب ده‌درصد نسبت‌به‌بهای پشت‌جلد آنهاست و از آنجا که بهای پشت جلد کتابها مربوط بسال ۲۵۳۳ میباشد بنابراین‌ده‌درصد افزایش بهاظرف سه سال حداقل افزایش بهای ممکن‌است و این یکی‌ازموفقیتهای وزارت آموزش وپرورش در کنترل قیمتهاست.

همچنین احتمال دارد آنچه در قرارداد به عنوان حداکثر پیش‌بینی شده در عمل ضرورت پیدا نکند و بهای کتابها ثابت باشد یا کمتر از ده‌درصداضافه شود که در این صورت هم‌نظر نویسنده محترم غیرقابل توجیه خواهد ماند.

۴ـ در مورد دلسوزی برای سهامداران شرکت طبع ونشر یادآور میشود که اگر شرکت سابق محل اجتماع چند نفر سرمایه‌دار و متنفذ بود و کار چاپ وتوزیع کتابهای درسی را که یک‌امرملی استدراختیار گروه خاصی قرار میداد، قرارداد جدیدازامتیاز بی‌مانندی برخورداراست که منافع همه اعضای صنف بزرگ‌چاپخانه ـ داران، ناشران، صحافان و کتابفروشان را دربرمیگیرد و باسیاستهای اقتصادی وتوسعه تعاونی‌های کشور همگام است وجای تعجب‌است که‌شخصیتی مطلع وبی‌طرف این موضوع مهم را ندیده گرفته‌اند.

سینما حافظ : همسر دلخواه من

کاکنون فیلم پراکسیون و هیجان‌آور زیاد دیده‌اید اما این فیلم یك‌سروگردن ازهمه آنها بالاتراست

از فردا صبح درسینماهای

سهیلا ـ مراد

هوارد راس . کارین شوبرت
و استیفن بوید درفیلم رنگی
مردی علیه قاچاقچیان

دوکودك بامزه دراین‌فیلم کمدی قشنك به‌کوه سحرآمیز میروند وباسرارآن دست مییابند و بعد ماجراهائی آنقدر بانمك و خوشمزه اتفاق میافتد که‌از خنده روده‌برمیشوید

از صبح چهارشنبه درسینماهای

شهر تماشا ـ گلدن سیتی

شاهکار دیگری از والت دیسنی
فرار به کوه سحرآمیز

رنگی . باشرکت:
ادی آلبرت
ری میلاند
و دوکودك
هنرمند وبانمك
کیم ریچاردز
آیك ایزنمان

خنده‌آورترین فیلم کمدی سکسی که همه انتظار تماشای آنرا داشتند بالاخره برای نمایش آماده گردید...

از فردا صبح فقط در

سینما پولیدور

فیلمی که‌نه فقط خوشگلا بلکه تمام زشتها نیز بایدآنرا ببینند وللت ببرند

کارین ول . آندره آنوا
دانیل وارگاس
درفیلم
خوشگلا طاقت ندارند

رنگی

کیشه سینما پولیدور همه روزه برای رزرو بلیط آماده است.

تماشای این فیلم برای اشخاص کمتر از ۱۸ سال ممنوع است

برنامه امشب فقط

سینما حافظ

(نمایش دهنده محصولات ممتاز سینمای‌هند)
دیوآنند ـ کالپانا ـ نندا
سه هنرمند فیلمهای بزرگ‌دو
همسر دلخواه‌من

ازصبح چهارشنبه درقویترین گروه سینمائی پایتخت

اونیورسال ـ ایران ـ ساینا ـ تیسفون ـ رنگین کمان ـ موناکو ـ پرسپولیس ـ کارون ـ دریا ـ وآستارا (تجریش)

فخرالدین درفیلم
اسیرانتقام

رنگی
پخش ازپانوراما

بزرگترین خبرسینمائی فصل

سینما نیاگارا

از این پس مبادرت بنمایش گلچینی ازبهترین‌محصولات سینمائی امریکا و اروپا نموده و امید دارد که‌بتواند جلب رضایت همگان رابنماید اینك بعنوان نمونه اثری بی نظیر از کارگردان‌نامدار امریکائی« سام‌پکین‌پا» سازنده آثاری چون این گروه خشن واین فرارمرگبار رادرمعرض قضاوت شما فیلم شناسان حقیقی قرار میدهد و نظر باهمیت این‌فیلم سینما ادئون نیز آنرا نمایش خواهد داد.

ازامروز در سینماهای

نیاگارا ـ ادئون

جیمزکابرن
درشاهکار سام پکین پا
داغونت میکنم بیلی

باشرکت: کریس کریستوفرسون
باب دایلان . کاتی جورادو
"PAT GARRETT AND BILLY THE KID"
پاناویژن ورنگی . محصول متروگلدوین‌مایر

برای رزرو بلیط همه روزه به‌گیشه سینماهای نمایش دهنده مراجعه فرمائید.

این‌خانم دکتر از آن خانم‌دکتر های معمولی نیست... بلکه یك‌آتشپاره حسابی است ... اگر باور نمیکنید، حتما این فیلم راببینید!

برنامه آینده فقط

سینما امپایر

ادی ویلیامز بجذب جاذبه جنسی درفیلم

"DR. MINX"

عشق خانم دکتر

تماشای این فیلم برای اشخاص کمتراز ۱۸ سال ممنوع است

سینما کسری: ۱۸ سالگان باید بیاموزند

برنامه سینماها

تماشای فیلمهائی که با علامت (×) مشخص شده برای اشخاص کمتر از ۱۸ سال ممنوع است

★ آخرین روز بهاری ـ رنگی ـ الی‌گالثانی
شهرتماشا (۹۲۸۶۸۶) ۱۱ر۳۰ـ ۱ر۳۰ـ ۳ر۳۰ـ ۵ر۳۰ـ ۷ر۳۰ـ ۹ر۳۰
★ آقارضا گل ـ بیک ایمانوردی
اونیورسال (۹۲۶۹۵۳) ۱۱ـ ۱ـ ۳ـ ۵ـ ۷ر۱۵ـ ۹ر۳۰
ایران (۳۱۶۳۵۴) ۱۰ر۳۰ـ ۱۲ر۳۰ـ ۲ر۳۰ـ ۴ر۳۰ـ ۶ر۳۰ـ ۸ر۳۰
سایتا (۳۵۲۴۴۲) ۱۰ـ ۱۲ـ ۲ـ ۴ـ ۶ـ ۸
تیسفون (۹۵۸۸۸۲) ۹ـ ۱۱ـ ۱ـ ۳ـ ۵ـ ۷ـ ۹
رنگین کمان (۷۵۶۷۶۰) ۱۰ـ ۱۲ـ ۲ـ ۴ـ ۶ـ ۸
پرسپولیس (۵۸۱۰۸۳) ۱۰ـ ۱۲ـ ۲ـ ۴ـ ۶ـ ۸
کارون (۹۵۵۱۶۵) ۱۰ر۳۰ـ ۲ر۳۰ـ ۴ر۳۰ـ ۶ر۳۰ـ ۸ر۳۰
دریا (۳۴۱۷۴۶) ۹ـ ۱۱ـ ۱ـ ۳ـ ۵ـ ۷ـ ۹
پاسیفیک (۷۵۳۳۱۱) ۱۱ر۳۰ـ ۳ر۳۰ـ ۵ر۳۰ـ ۷ر۳۰ـ ۹ر۳۰
(×) اسیر وسوسه ـ رنگی ـ سینما سکوپ
تخت جمشید (۶۵۲۵۵۰) ۱۱ـ ۲ـ ۴ـ ۶ـ ۸ـ ۱۰
★ اومن نیستم ـ رنگی ـ نویل نیشول
همای (۳۱۱۶۶۹) ۱۰ر۳۰ـ ۲ر۳۰ـ ۴ر۳۰ـ ۶ر۳۰ـ ۸ر۳۰
★ اژدها وارد می‌شود ـ رنگی ـ بروس‌لی
ری (۵۲۲۵۷۸) ۱۰ـ ۱۲ـ ۲ـ ۴ـ ۶ـ ۸
★ برفهای خونین ـ رنگی ـ آنتونی کوئین
سینماموند (۶۴۸۳۲۲) ۱۱ـ ۳ـ ۵ـ ۷ـ ۹
★ برهنه می‌بینم ـ رنگی ـ نینومانفردی
شهر قشنگ (۶۴۷۷۷۷) ۱۱ـ ۱ـ ۳ـ ۵ـ ۷ـ ۹
★ بیگانه مصیانگر ـ رنگی ـ آنتونی کوئین
سیلورسیتی (۲۶۱۲۰۵) ۱۱ـ ۱۵ر۱ـ ۱۵ر۳ـ ۳۰ر۵ـ ۳۰ر۷ـ ۹ر۳۰
★ بازگشت مرگبار ـ رنگی ـ هنری سیلوا
رویال (۸۲۹۷۸۵) ۱۰ـ ۱۲ـ ۲ـ ۴ـ ۶ـ ۸ـ ۱۰
★ بیدادگر ـ رنگی ـ استوارت ویتمن
متروپل (۳۱۹۴۱۰) ۹ـ ۱۱ـ ۱ـ ۳ـ ۵ـ ۷ـ ۹
★ (×) باکره گناهکار ـ رنگی ـ سینمااسکوپ
آریا (۳۱۹۸۸۴) ۹ـ۱۱ـ۱ـ۳ـ۵ـ۷ـ۹
★ تارزان ودختران کاراته‌باز ـ بنده خدا
آسمان آبی (۳۴۱۶۶۸) ۹ـ ۱۱ـ ۱ـ ۳ـ ۵ـ ۷ـ ۹
★ تنها رقیب کلی ـ راه سیاه
پردیس (۳۰۴۲۵۹) ۹ـ ۱۱ـ ۱ـ ۳ـ ۵ـ ۷ـ ۹
★ پرستار خوشگله ـ رنگی ـ گلوریا گایدا
رادیوسیتی (۶۴۳۳۲۰) ۱۱ر۱۵ـ ۳ر۳۰ـ ۵ر۳۰ـ ۷ر۳۰ـ ۹ر۳۰
★ دوستان من ـ رنگی ـ اوگوتونیانسی
دیاموند (۸۲۸۴۰۰) ۱۱ر۱۵ـ۲ر۳۰ـ۵ـ۷ر۳۰ـ۹ر۴۵
★ داغونت میکنم بیلی ـ رنگی ـ جیمزکابرن
نیاگارا (۶۶۵۳۰۷) ۹ـ ۱۱ـ ۱ـ ۳ـ ۵ـ ۷ـ ۹
ادئون (۳۱۸۱۱۸) ۹ـ ۱۱ـ ۱ـ ۳ـ ۵ـ ۷ـ ۹
★ دختری از جهنم سبز ـ رنگی ـ سینما سکوپ
پارک (۳۱۹۶۳۷) ۹ـ۱۱ـ۱ـ۳ـ۵ـ۷ـ۹
(×) وسوسه های شیطانی یک زن ـ رنگی ـ بیلارولاسکز
ریولی (۷۵۷۷۷۷) ۱۱ـ۳ر۳۰ـ۵ر۳۰ـ۷ر۳۰ـ۹ر۳۰
★ خطرآفرین ـ رنگی ـ توماس میلیان
سانترال (۹۲۸۶۸۶) ۱۱ـ۱ـ۳ـ۵ـ۷ـ۹
(×) خانه جهنمی ـ تاترخون
البرز (۳۰۴۲۵۸) ۸ر۳۰ـ۱۲ـ۳ر۳۰ـ۷ـ۸ر۳۰
★ زندان زنان ـ رنگی ـ آنیتااستریندبرگ
تاج (۳۱۳۸۶۴) ۱۰ـ۱۲ـ۲ـ۴ـ۶ـ۸ـ۱۰
★ جدال در راه سخت ـ رنگی ـ جیم براون
گلدن‌سیتی (۶۶۳۲۶۹) ۱۱ر۳۰ـ ۳ر۳۰ـ ۵ر۳۰ـ ۷ر۳۰ـ ۹ر۳۰
★ جرمی ـ رنگی ـ رابی‌بنسون
شهر قصه (۶۲۷۲۹۰) ۱۱ـ۲ـ۴ـ۶ـ۸ـ۱۰
★ سواران آلمان ـ رنگی ـ جیمزکابرن
شهر فرنگ (۶۲۷۶۲۸) ۱۱ر۱۵ـ ۱ر۱۵ـ ۳ر۱۵ـ ۵ر۳۰ـ ۷ر۴۵ـ ۹ر۴۵
★ سانتو علیه مافیا ـ رنگی ـ سینما سکوپ
سهیلا (۳۱۶۴۲۴) ۱۰ر۳۰ـ۲ر۳۰ـ ۴ر۳۰ـ۶ر۳۰ـ۸ر۳۰
مراد (۷۵۳۳۸۲) ۹ـ۱۱ـ۱ـ۳ـ۵ـ۷ـ۹
★ شرق جاوه ـ رنگی ـ ۷۰ میلیمتری استریوفونیک
کریستال (۳۱۷۶۷۵) ۹ـ ۱۱ر۳۰ـ ۲ـ ۴ر۳۰ـ ۷ـ ۹ر۳۰
★ طالع نحس ـ رنگی ـ گریگوری پک
پارامونت (۶۴۸۳۲۱) ۱۱ر۱۱ـ ۳ر۳۰ـ ۵ر۳۰ـ ۷ر۴۵ـ ۹ر۴۵
★ عشق نفرت‌انگیز ـ رنگی ـ مارلی گرینجر
مازستیک (۶۶۸۴۶۱) ۱۱ـ ۱ـ ۳ـ ۵ـ ۷ر۱۵ـ ۹ر۱۵
★ عقده زن نداشتن ـ رنگی ـ لاندو بوزانکا
برلیان (۳۹۳۰۳۵) ۹ـ ۱۱ـ ۱ـ ۳ـ ۵ـ ۷ـ ۹
★ قطار مرگ ـ رنگی ـ سینماسکوپ
دروازه طلائی (۳۵۲۱۶۰) ۹ـ ۱۱ـ ۱ـ ۳ـ ۵ـ ۷ـ ۹
★ گناهکاران بی‌گناه ـ رنگی ـ رومی‌اشنایدر
امپایر (۸۹۳۹۴۲) ۱۱ر۳۰ـ ۲ر۳۰ـ ۵ـ۷ر۳۰ـ ۹ر۴۵
★ گوزنها ـ بهروز وثوقی ـ فرامرز قریبیان
آسیا (۶۴۲۹۰۹) ۱۱ـ ۱ـ ۳ـ ۵ـ ۷ر۱۵ـ ۹ر۳۰
مولن‌روژ (۷۵۲۹۲۹) ۱۱ـ ۱ـ ۳ـ ۵ـ ۷ـ ۹
شهروند (۳۵۴۰۴۰) ۱۰ر۳۰ـ ۱۲ر۳۰ـ ۲ر۳۰ـ ۴ر۳۰ـ ۶ر۳۰ـ ۸ر۳۰
نپتون (۷۶۰۱۳۶) ۱۱ـ ۱ـ ۳ـ ۵ـ ۷ـ ۹
لیدو (۹۵۱۰۱۱) ۱ـ ۱۲ـ ۲ـ ۴ـ ۶ـ ۸
ژاله (۳۰۴۱۲۰) ۱۰ر۳۰ـ ۲ر۳۰ـ ۴ر۳۰ـ ۶ر۳۰ـ ۸ر۳۰
المپیا (۹۳۶۷۹۶) ۱۰ر۴۵ـ ۱ـ ۳ـ ۵ـ ۷ـ ۹
پاسارگاد (۳۴۲۷۸۲) ۹ـ ۱۱ـ ۱ـ ۳ـ ۵ـ ۷ـ ۹
رکس (۳۱۸۷۴۲) ۱۰ر۳۰ـ ۲ر۳۰ـ ۴ر۳۰ـ ۶ر۳۰ـ ۸ر۳۰
توسکا (۵۳۹۰۴۴) ۹ـ ۱۱ـ ۱ـ ۳ـ ۵ـ ۷ـ ۹
چرخ فلک (۹۵۰۵۰۸) ۹ـ ۱۱ـ ۱ـ ۳ـ ۵ـ ۷ـ ۹
(×) کارمن عشومگر ـ رنگی ـ اوتالوکا
پ.ب (۸۲۹۶۴۱) ۱۰ـ ۱۲ـ ۲ـ ۴ـ ۶ـ ۸ـ ۱۰
★ گرگ شب ـ رنگی ـ کالوین لاکهارت
بولیدور (۸۹۲۷۳۱) ۱۱ر۳۰ـ ۱ر۳۰ـ ۳ر۳۰ـ ۵ر۳۰ـ ۷ر۳۰ـ ۹ر۴۵
★ کاراته علیه پدر خوانده ـ آرام باش رفیق
فلور (۵۲۸۰۹۶) ۹ـ ۱۱ـ ۱ـ ۳ـ ۵ـ ۷ـ ۹
★ کاراته و زنها ـ قاتل
نادر (۳۱۴۷۹۰) ۹ـ۱۱ـ۱ـ۳ـ۵ـ۷ـ۹
× میراث ـ پوری‌بنائی ـ منوچهر احمدی
پلازا (۶۴۴۲۵۵) ۱۱ر۱۵ـ۳ر۱۵ـ۵ر۱۵ـ۷ر۱۵ـ۹ر۱۵
اروپا (۳۰۳۱۷۹) ۱۰ر۳۰ـ۱۲ر۳۰ـ۲ر۳۰ـ۴ر۳۰ـ۶ر۳۰ـ۸ر۳۰
میامی (۷۵۴۳۲۹) ۹ـ۱۱ـ۱ـ۳ـ۵ـ۷ـ۹
سیلوانا (۳۶۳۷۷۷) ۹ـ۱۱ـ۱ـ۳ـ۵ـ۷ـ۹
مارلیک (۹۶۳۶۱۶) ۱۰ر۳۰ـ۲ر۳۰ـ۴ر۳۰ـ۶ر۳۰ـ۸ر۳۰
آرانوس (۵۲۷۹۷۱) ۹ـ۱۱ـ۱ـ۳ـ۵ـ۷ـ۹
شرق (۵۳۴۰۲۴) ۱۰ـ۱۲ـ۲ـ۴ـ۶ـ۸
آستارا (۲۷۴۰۲۲) ۱۰ر۳۰ـ۲ر۳۰ـ۴ر۳۰ـ۶ـ ۸ر۳۰
الوند (۳۵۶۵۳۸) ۱۰ـ۱۲ـ۲ـ۴ـ۶ـ۸ـ۱۰
کیهان (۵۴۶۳۶۰) ۹ـ۱۱ـ۱ـ۳ـ۵ـ۷ـ۹
شهرام (۸۴۴۵۴۹) ۹ـ۱۱ـ۱ـ۳ـ۵ـ۷ـ۹
★ همسر دلخواه من ـ دیوآنند ـ کالپانا
حافظ (۳۹۱۰۷۴) ۱۰ر۳۰ـ ۱۲ر۳۰ـ ۲ر۳۰ـ ۴ر۳۰ـ ۶ر۳۰ـ ۸ر۳۰
★ میخواهم زنده‌بمانم ـ رنگی ـ سوزان‌هیوارد
بولوار (۶۵۵۲۹۲) ۱۱ـ۱ـ۳ر۱۵ـ۵ر۱۵ـ۷ر۳۰ـ۹ر۳۰
(×) ۱۸ سالگان باید بیاموزند ـ رنگی ـ جرج توماکا
کسری: (۸۲۶۹۳۹) ۱۰ـ ۱۲ـ ۲ـ ۴ـ ۶ـ ۸ـ ۹ر۳۰
★ نبرد برای پیروزی ـ رنگی ـ بطریقه سینه‌راما
آتلانتیک (۸۹۷۱۷۱) ۱۱ـ ۳۰ر۲ـ ۶ـ ۹ر۴۵
★ لبکی ـ رنگی ـ تونی‌کرتیس
گلدیس (۶۲۸۷۱۳) ۳ر۳۰ـ ۵ر۳۰ـ ۷ر۳۰
سانس انگلیسی
گلدیس ۹ر۳۰ (لبکی)

سینما کریستال : شرق جاوه
رنگی ـ ماگزیمیلین‌شل ـ دایان‌بیکر

اطلاعیه بانک ملی ایران
درمورد فروش مدالهای سرز

بانك ملی ایران از تاریخ دوشنبه‌دوم اسفند ماه ۲۵۳۵ فروش مدالهای طلاو نقره سرزمزین به تمثال‌مبارك‌علیاحضرت فرح‌پهلوی شهبانوی ایران‌راآغازخواهد کرد.

مشخصات مدالهای مزبور به شرح زیر میباشد :

۱ـ مدال طلای ۹۱۷ (عیار ۲۲) به قطر ۵۰ میلیمتر و به وزن ۱۰۰ گرم‌به قیمت هر مدال ۴۹ر۴۵۰ ریال (شامل بهای جعبه).

۲ـ مدال طلای ۹۱۷ (عیار ۲۲)به‌قطر ۲۸ میلیمتر به وزن ۱۵ گرم به قیمت‌هر مدال ۷ر۸۷۰ ریال (شامل بهای جعبه).

۳ـ مدال نقره (از جنس استرلینك ۹۲۵)به‌قطر ۵۰ میلیمتر و به وزن ۵۰ گرم به قیمت هر مدال ۱ر۴۵۰ ریال (شامل جعبه).

علاقمندان به خرید مدالهای فوق می توانند در تهران به شعبه مرکزی بانك ملی ایران (سالن صندوق پس‌انداز)و در شهرستانها جهت رزرو تعدادوانواع مورد نظر به شعب و نمایندگیهای بانك ملی مراجعه فرمایند.

بانك ملی ایران

تصحیح‌آگهی تغییرات شرکت خانه سازی البرز (سهامی‌خاص) ثبت شده بشماره ۱۶۰۵۰

ردیف ۲ آگهی فوق‌که درشماره مورخ چهارشنبه۲۰بهمن‌ماه ۳۵ درج‌شده بودبشرح‌زیر تصحیح میشود:
۲ـ آقایان ایرج آزرم ،علی نوربخش ، احمد طالع، فریدون یزدان‌پناه، علی‌اکبر مهدوی سمت اعضاء هیئت مدیره برای مدت دوسال و موسسه حسابرسی پارس بسمت بازرس اصلی و هوشنك قزوینی به سمت بازرس علی‌البدل برای مدت یکسال انتخاب گردیدند.

آ ـ ۳۵۱۵۲

مجله دنیای ورزش روزهای شنبه منتشر میشود

ویژه بررسی بودجه (۲)

عبدالمجید مجیدی وزیر مشاور و رئیس سازمان برنامه و بودجه:

۲۰ میلیارد دلار درآمد نفت

★ ساختمان شاه لوله دوم گاز سال آینده شروع خواهد شد

★ ظرفیت تولید ذوب آهن افزایش مییابد .

★ استخراج مس شروع میشود.

★ ۲۰ درصد ازهزینه های اداری کاسته شد.

★ امسال ۳۵۰ میلیارد ریال مالیات وصول خواهد شد .

عبدالمجید مجیدی

عبدالمجید مجیدی وزیر مشاور و رئیس سازمان برنامه وبودجه اعلام کرد : برای سال آینده بودجه‌ای تنظیم شده که سلامت اقتصادی را تامین کند ونارسائی و کمبود ها را مرتفع سازد .

براین اساس بیشترین رشد اعتبارات اختصاص به امور اقتصادی داده شده تاامکانات‌لازم رابرای سرمایه گذاری های بیشتر فراهم نماید و این اعتبارات به مصرف طرح های زیربنائی مانند تولید انرژی ، ارتباطات ، صنایع فولاد و نفتو گاز خواهدرسید.

وزیر مشاور و رئیس سازمان برنامه یادآور شد . در سال ۲۵۳۶ باسرمایه گذاری های تازه در طرح های مذکور فرصت بیشتری برای بخش خصوصی‌به وجود می‌آید تا سرمایه گذاری این بخش در حدوسیعتری ادامه یابد. بموازات فراهم کردن این امکانات‌دولت دقت لازم رامبذول خواهد داشت که از اجحاف به مصرف کننده جلوگیری گردد .

مجیدی اضافه کرد : بررسی ارقام بودجه سال آینده نشان میدهد سرمایه گذاری در صنعت، نفت و گاز از الویت برخوردار است ودر این سال اعتبارات لازم جهت اجرای طرح های مربوط به بهره برداری گاز و تولیدات پتروشیمی تامین گردیده است .

همچنین براساس توافق هائی که صورت گرفته است مقدمات اجرای طرح احداث شاه لوله‌دوم گاز فراهم شده تاتحویل وصدور گاز به کشور های اروپائی در اوایل سال ۱۹۸۳ آغاز گردد .

احداث این خط لوله گاز به تدریج از سال‌آینده شروع‌میشود وتاسال ۱۹۸۳ باتمام میرسد و گاز صادراتی ایران به کشورهای اروپائی صادر خواهد گردید . هزینه اجرای این طرح نیز ۱٫۵ میلیارد دلار برآورد شده است .

توسعه ذوب آهن

درسال آینده افزایش تولید فولاد مورد توجه قرار دارد و بهمین منظور ظرفیت تولید فولاد ذوب آهن‌آریامهراصفهان افزوده میشود و اعتبارات لازم برای ساختمان ذوب آهن بندر عباس واهواز تامین شده است .

ذوب آهن اهواز که یکی از کارخانجات تولید فولاد ازطریق احیای مستقیم میباشد از سال آینده تولید فولادرا شروع‌میکند و بهره‌برداری از آن شروع‌می‌شود . همچنین استخراج مس و گسترش صنایع سنگین قسمت دیگری از مصارف اعتبارات امور اقتصادی را تشکیل میدهد .

عواید نفت

مجیدی یادآور شد ، درآمد نفتی ایران در لایحه بودجه‌سال ۲۵۳۶ حدود بیست میلیارد دلار برآورد گردیده که‌این درآمد بر مبنای فروش ٤ میلیون و ٦۰۰ هزار بشکه نفت در روز محاسبه شده است .

مجیدی افزود در نخستین روز های آغاز سال جدیدمسیحی تولید روزانه نفت از ۵ میلیون‌و ۳۰۰ هزار بشکه به‌حدود ۳٫۵ میلیون بشکه در روز تقلیل‌یافت که‌این کاهش موجب گردید نادر اعتبارات خاصه اعتبارات اداری‌و جاری تجدید نظر کنیم‌و اعتبارات را متناسب با کاهش درآمد در بودجه سال آینده کل کشور منظور نمائیم. از اینرو ۱٦۰ میلیارد ریال از بودجه نظامی کاسته شد و بیست در صدهزینه های اداری تقلیل یافت .

وزیر مشاور و رئیس سازمان در مورد ترکیب درآمد دولت و منابع تامین کننده هزینه هااظهار داشت ، درگذشته بطور کامل ، تامین هزینه ها متکی به درآمد نفت بود در حالیکه طی سال جاری نزدیک به ۲٤ درصد ودر سال آینده سی در صد کل‌درآمد از منابع غیر نفتی پیش‌بینی شده وامیدواریم در سال های آتی‌این رقم به ۷۵ درصد برسد .

بعبارت دیگر با افزایش درآمد مالیاتی ، عواید انحصارات و صدور کالا بویژه فرآورده های صنعتی اتکاء به درآمد نفت در تامین اعتبارات بشدت‌تقلیل‌خواهد یافت. خاصه اینکه بعلت رشد سریع اقتصادی و بهبود هرچه بیشتر سیستم‌وصول میزان‌درآمد مالیاتی امسال که حدود ۳۱٤ میلیارد ریال برآورد شده بو نبه ۳۵۰ میلیارد ریال خواهد رسید.

بموازات پیش‌بینی منابع تامین درآمد از مالیات‌ها و انحصارات، درآمد صادرات صنعتی مورد توجه قرار دارد .

حمایت ازصادرات کالا

براین اساس از صادرات‌کالای صنعتی با ابعاد وسیعتری حمایت میشود و دولت کمک های بیشتری در این‌زمینه انجام‌خواهد داد .

البته توجه به این نکته نیز ضرورت دارد ، هم اکنون یکی از مشکلات صدور کالا جذب‌این کالاها در داخل کشور میباشد ودر بازار داخلی کالای صادراتی باقیمت معمول در سایر کشور ها خریدار دارد .

بعلاوه سطح قیمت ها نیزدر توسعه صادرات فوق‌العاده موثر است زیرا باید قیمت‌ها درسطحی باشد که در بازار های جهانی قابل رقابت باشد. معهذا کوشش لازم مبذول خواهد گردید که زمینه های بهتری برای توسعه صادرات کالا های‌ایرانی بوجود آید .

مجیدی سپس به کنترل‌قیمت‌ها و پرداخت مابه‌التفاوت قیمت، مایحتاج عمومی اشاره کرد و گفت: در سال آینده اعتبار مربوط به این منظور ۱۲ درصد رشد خواهد داشت و مجموعا برای پرداخت مابه‌التفاوت قیمت گندم، گوشت ، شکر و سایر مواد غذائی دیگر ۷۹ میلیارد ریال‌اعتبار تامین گردیده است .

کمك های خارجی

مجیدی تاکید کرد بعلت کاهش درآمد نفتی هیچ نوع تعهدتازه‌ای برای کمک به سایر کشور ها نخواهد شد مگر در موارد استثنائی . بنابراین تعهداتی که در لایحه بودجه سال آینده‌پیش‌بینی شده فقط مربوط به‌تعهدات گذشته است .

بررسی ارقام بودجه حاکی است امور کشاورزی در لایحه بودجه از ۵۵ میلیارد ریال‌اعتبار تازه برخوردار بوده که بیشترین این اعتبار بمصارف توسعه و تامین منابع آب خواهدرسید .

هدفهای کشاورزی در سال آینده از یک طرف ، تامین منابع آب واز سوی دیگر تقویت و گسترش واحدهای‌کشت وصنعت درنقاط مختلف کشور میباشد .

دراینجا وزیر مشاور ورئیس سازمان برنامه به کاهش رشد جمعیت اشاره کردو گفت :مطابق سرشماری امسال جمعیت کل کشور در آغاز سال جدید به ۳٤ میلیون نفرمیرسد ، درحالی که جمعیت کشور در سال جاری ۳٤٫۵ میلیون نفر بوده است . همچنین تولید ناخالص ملی به قیمت های جاری امسال بالغ بر ٦۷٫٤ میلیارد دلار میباشد و بر اساس این رقم در پایان سال ۲۵۳۵ تولید سرانه ۲ هزاردلار پیش‌بینی شده است .

فصل چهارم ـ صنایع

(مبالغ به‌میلیون ریال)

عنوان برنامه	۲۵۳٤ برآورد قطعی	۲۵۳٤ سهم	۲۵۳۵ مصوب	۲۵۳۵ سهم	۲۵۳٦ برآورد	۲۵۳٦ سهم
۱	۲	۳	٤	۵	٦	۷
صنایع	۸۷٫۱۹۵	۱۰۰	۸۹٫۵۵۳	۱۰۰	۱۱۵٫٦٦۰	۱۰۰
ایجاد وتوسعه صنایع غذائی	۱٫۵٦۱	۱/۸	۵٫۳۵۲	٦/۰	۳٫۱۹٦	۲/۸
ایجاد وتوسعه صنایع نساجی ودستی روستائی و چرم	۱٫۲۱۹	۱/٤	٤٫۱٤٤	٤/٦	۲٫۷۷۳	۲/٤
ایجاد وتوسعه صنایع سلولزی و چاپ	٤٫۷۵۲	۵/٤	٦٫۵۰۰	۷/۲	۹٫۳٤۱	۸/۱
ایجاد وتوسعه صنایع شیمیائی وپترو شیمی	۱۸٫۳٤۷	۲۱/۰	۱۸٫۸۸۳	۲۱/۱	۱٦٫۷۲۷	۱٤/۵
ایجاد وتوسعه صنایع معدنی غیرفلزی	۳٫۵۰٤	٤/۰	۵٫۳۵۰	٦/۰	۷٫۲٤۳	٦/۲
ایجاد و توسعه صنایع فلزی‌وذوب فلز	۲۲٫۹٤٤	۲٦/۳	۲۹٫٦٦۸	۳۳/۱	۵۳٫۲۳۹	٤٦/۰
ایجاد و توسعه صنایع مکانیکی	٦٫٤۰۲	۷/۳	٦٫٤۰۰	۷/۱	۷٫۱٦۹	٦/۲
ایجاد وتوسعه‌صنایع الکتریکی والکترونیکی	۲٫۵۷٤	۳/۰	۲٫۵٤۸	۲/۹	۱٫۸۱۰	۱/٦
ایجاد و توسعه صنایع و سائط نقلیه	٤٫۵۳۸	۵/۲	۵٫۹٦۵	٦/۷	۷٫٤۳۰	٦/٤
اعتبارات صنعتی	۲۰٫۰۰۰	۲۳/۰	۷۵۰	۰/۹	۷۵۰	۰/٦
کمکهای فنی	٤۰٤	۰/۵	٦۵۱	۰/۷	۹۰۰	۰/۸
نظارت برامور صنعتی	٦٦۲	۰/۸	۲٫۵٤۲	۲/۸	٤٫٤۵۸	۳/۸
تحقیق و بررسی	۹۲	۰/۱	۵۰٤	۰/٦	۳۲٤	۰/۳
خدمات اداری	۱۹٦	۰/۲	۲۹٦	۰/۳	۳۰۰	۰/۳

شرکتهای عمده دولتی چه خواهندکرد؟ «۱»

- در سال آینده شرکت سهامی دخانیات ایران ۱۵٫۵۰۰ میلیون عدد سیگار ایرانی ـ ۲٫٤۰۰ میلیون عدد سیگار وینستون ـ ۵۰۰ هزار عدد سیگار برگ ـ ۲٫۰۷٤ تن‌توتون چپق ـ ٤٫۲۰۰ تن تنباکو ـ ۷٫۲۰۰ میلیون عدد سیگار خارجی تولید خواهد کرد .
- شرکت سهامی صنایع شیر ایران ۱٦٤٫۲۵۰ تن شیر در کارخانه های خود در تهران ـ شیراز و تبریز پاستوریزه خواهدکرد ۳ هزار تن کره خارجی خریده و بسته‌بندی و توزیع میکند.
- شرکت سهامی باطریسازی‌نیرو ۳ میلیون‌واحد باطری‌تولید میکند .
- شرکت ملی ذوب‌آهن ایران ٦٦۱۷۰۰ تن زغال سنگ ـ ۱٫۵۰۰ هزار تن سنگ آهن ـ ۳٦۹٫۱۹۵ تن مواد غیر فلزی ـ ٤۲۰ هزار تن کک متالوژی ـ ٦٦۰ هزار تن چدن مذاب ـ۷٦٦۵۰۰ تن محصولات نورد ـ ۸۷۳۸ تن محصولات فرعی ، تولید خواهد کرد.
- شرکت سهامی آلومینیوم ایران ٤۵ هزار تن شمش آلومینیوم تولید کرده و بفروش خواهد رسانید .
- شرکت سهامی تراکتورسازی ایران ۱۳٤۰٦دستگاه‌انواع‌تراکتور خواهد ساخت .
- شرکت سهامی کل معادن و ذوب فلزات ایران ۱٦٫۵۰۰ تن زغال سنگ ـ ۹۳۵۰ تن سنگ سرب ـ ٦۰ هزار تن خاکچینی و هزاران تن انواع سنگ مرمر ـ مرمریت ـ فیروزه ـ سنگ رس ـ سنگ‌گچ ـ سنگ نمک و دیگر موادمعدنی تولید خواهد کرد .
- شرکت سهامی کود شیمیائی ایران ٤۸ هزار تن اوره ـ ۲۵ هزار تن نیترات دوآمونیوم ـ ۸۵ هزار تن کربنات‌وبی‌کربنات دوسود ـ ۱۸ هزار تن سدیم تری پلی‌فسفات و ٤۰ هزار تن کودهای مخلوط تولید خواهد کرد .

قابل توجه

ایگزو IXO

کلیه استفاده کنندگان ماشینهای کامپیوتر در ایران وزارتخانه‌ها ، مؤسسات دولتی ، بانکها و شرکتها .

شرکت ایگزو مدرنترین و بزرگترین تولید کننده کاغذ و فرمهای پیوسته و کارت پانچ مخصوص ماشینهای کامپیوتر و مینی کامپیوتر فروش فوق العاده خود را تا پایان سال جاری به ترتیب زیر اعلام میدارد :

ـ قیمتهای هر هزار برگ کاغذ پیوسته در طرحهای گوناگون با بالاترین سطح مرغوبیت بشرح زیر میباشد (به ریال) :

عرض	/نسخه	یك	دو	سه	چهار	پنج
۱٤٤	پزیشن	۷٦۰	۲۲۵۰	۳۳۷۰	٤۷۲۰	۵۷۷۰
۱۳۲	"	٦۹۰	۲۱۲۰	۳۰۹۰	٤۳۸۰	۵۳۵۰
۱۲۰	"	٦۵۰	۱۷۹۰	۲۸۷۰	۳۹۹۰	٤۹۲۰
۱۰۰	"	٦۱۰	۱٦۷۰	۲٦۹۰	۳۷۸۰	٤٦۱۰
۸۰	"	۵۷۰	۱۵۹۰	۲٤۵۰	۳٤۳۰	٤۳۹۰

ـ مرغوبیت محصولات این شرکت تضمین شده و در ایران بی نظیر است .

ـ تحویل سفارشات در کوتاهترین مدت صورت میگیرد .

ـ در مورد فرمهای طراحی شده مخصوص هر استفاده کننده ، این شرکت آمادگی خود را جهت تولید و تحویل بموقع فرمهای بمراتب دقیقتر و شکیل تر از آنچه تا بحال در ایران فروخته میشده است با قیمتهای نازل اعلام میدارد .

خواهشمند است جهت کسب اطلاعات بیشتر و دریافت نمونه‌های محصولات متنوع این شرکت با تلفن " ٦٤۰۸۵۱ " و یا به نشانی شرکت ایگزو تهران ، خیابان تخت جمشید خیابان فریمان ٦۱ ، تماس بگیرید .

آسانسورهای شیندلر

همه‌چیز را در همه جهت و هرجا حمل میکنند

بیش از یک قرن تجربه شیندلر در زمینه ساخت و نصب آسانسور و همچنین ساخت دستگاههائی برای حمل و نقل افراد و اشیاء در جهات مختلف با استفاده از بهترین تکنیک سبب شده که شیندلر در سراسر جهان بشهرت مطلوب برسد و کارشناسان امور ساختمانی و بازرگانی به‌آن اعتماد کنند در ایران نیز شیندلر در مدت سی سال گذشته از همین اعتماد برخوردار بوده و دربیشتر موسسات از آن استفاده شده و میشود

شیندلر در کلیه استانهای ایران شعبه دارد و تعمیرگاههای آن حاضر به انجام هرگونه خدمات هستند

نماینده انحصاری در ایران : شرکت ابوالحسن دیبا و شرکاء

خیابان حافظ ـ روبروی پارک هتل ـ تلفن : ٦٦۲۸۵۵-٦٦٤۷۳۱-٦٤۲۹۱۷

MILAN TRADE FAIR

With its 57 specialized trade shows this international market is open on more than 300 days in the year.

TRADE EVENTS MARCH-JUNE 1977

55th Milan Trade Fair April 14 - 23	35th MIFED - International Film, TVfilm & Documentary Market April 16 - 23
18th International Exhibition-Conference: Heating, Air-conditioning, Refrigeration & Sanitary Installations - Ceramic-glazed Tiles Salon March 1 - 7	MI-DO 77 - International Exhibition of Optical, Optometric and Ophthalmic Goods May 7 - 10
WINTER-MIAS 77 - International Market for Sporting and Camping Equipment March 13 - 16	EXPO ITA 77 - International Exhibition of Heat & Sound Insulating Installations & Materials May 11 - 15
EUROZOO - International Exhibition of Domestic Animals, Pets & Accessory Products March 16 - 21	5th SIMAC - International Exhibition of Boot & Shoemaking Machines and of Machinery for Tanning and the Manufacture of Synthetic Products and Accessory May 12 - 15
LAVASTIR - 4th Exhibition-Conference of Machines, Installations & Equipment for Laundering, Dry Cleaning, Ironing and Dyeing March 18 - 21	STAR 77 - International Trade Show of Carpets & Furnishing Fabrics May 21 - 25
SICOF '77 - 7th International Exhibition of Cine-Photo-Optics & Audiovisual Equipment March 19 - 27	31st MIPEL - Italian Leather Goods Market (International Salon) June 9 - 13
13th COMIS/PEL - International Fur Dealers' Salon March 23 - 27	28th EUROTRICOT - European Hosiery & Knitwear Salon June 14 - 17

Plan a visit to Milan Trade Fair and another to the trade show that specializes in your line of business. Book ahead for the Advance Catalogue of the Milan Trade Fair. Issued on February 1st it lists 80% of the exhibits. Its English, French, German and Spanish indexes make reference easy for International businessmen.

For detailed information, also for Business Visitors' Cards and Advance Catalogue, apply to Segreteria Generale Fiera di Milano, Largo Domodossola 1, 20145 Milano (Italy), Telex 37360 Fieramil, or to the Italian diplomatic, consular and trade representatives in your country.

The Milan Fair Organization declines responsibility for any changes in the dates announced as above by the respective Committees of these Exhibitions and Trade Shows.

تایمکس

نتایج قرعه کشی جوائز سالانه ساعتهای تایمکس

طبق سنوات گذشته در ۲۰ بهمن ماه ۲۵۳۵ روی شماره های برگهای برگشتی ضمیمه ضمانت های ساعت تایمکس که از تاریخ۲۰ بهمن ماه ۲۵۳٤ الی ۲۰ بهمن‌ماه ۲۵۳۵ بدست رسیده بود قرعه‌کشی بانجام ونتایج بشرح زیر اعلام میگردد :

برندگان ساعت های الکترونیکی تایمکس :

تهران ـ بانو شهین اسلامی ـ آقای شمس‌الدین سروری ـ برندگان ساعت های اتوماتیک تهران ـ بانو محترم شریفی ـ آقایان:ناصر ودادی ـ محمدعلی فلکی ـ بیژن راهساز و محمد کاشمری ـ شهرستان ها:خرم‌آباد آقای مسعود غضنفری ـبروجرد آقای زندی ـ اصفهان ـ آقای ماشاالله نعیمی ـ رودسر بانومژگان محمدی .

برندگان ساعت‌های مختلف تایمکس :

تهران ـ بانوان اکرم دقیقی ـ پروین مقدم ـ عزت‌اوریا ـ نسرین ـ پروین ناصری ـ مهین یزدانی ـ محمدی ـ شهین‌زاهدی ـ هاله مقدم ـ نسرین علامه ـ صادقی ـ اشرف نویدی ـ ویدا سلمکی ـ آقایان محمد نیک یاد ـ مصطفی امیرخلیلی ـ بشیرعلیپور همدانی ـ هنرمندی ـ حسینی ـ نصراله نعیم‌آبادی ـ محمدهروی ـ اسدآبادی ـ بیژن لطفلیان ـ علی‌پایور ـ مصطفی نهاوندی ـ کامران انارکی ـ یحیی دبیری .

برندگان ساعت‌های مختلف شهرستان‌ها :

خرم‌آباد : بانو اشرف بهرامی ـ آقایان رحمت یدالهی ـ حبیب خرقانی ـ عیسی اسدی ناوکش بروجرد ـ بانو عفت گودرزی آقایان ـ امان‌اله فولادوند ـ هوشنگ خوشبین ـ مسعود ایمی

درود : بانوان : زندی‌فر ـ افسانه نوروزی ـ آقایان حسین یاراحمدی ـ محمود نظری رودسر : بانو شهین رضانژاد ـ آقایان ـ عسگریان ـ سلیمان حقیقت .

کرمانشاه : آقایان پورنوروز ـ مصطفی نورید ـ غلامرضا روشنی ـ احمد نویدی صومعسرا :بانو سهیلا رضاپور ـ آقایان ولی یوسفی ـ نعمت احمدی ولی‌اله میرانی .

رشت : بانوان پریسا اعتمادی ـ معصومه زرنگار ـ آقای کامران ـ رامسر: آقای محمدنژاد ـ مرتضی حقیقت ـ زنجان :بانو شهین حاج علی‌افضلی ـ آقای نورمحمد روشنگر ـ نکا : آقای قربانعلی کاظمی ـ عنایت جعفری ـ از برندگان تهران تقاضامیشود برای دریافت جوائز خود با دردست داشتن برگ ضمانت‌نامه ساعت های تایمکس به آدرس شرکت سهامی شبدیز مراجعه فرمایند.

برندگان شهرستان ها لطفا آدرس دقیق خودرا بانضمام فتوکپی برگ ضمانت‌نامه ساعت تایمکس به آدرس شرکت سهامی شبدیز ارسال دارند تا ترتیب فرستادن جوائز آنها داده شود .

شرکت سهامی شبدیز

تهران ـ خیابان سعدی شماره ۳٤۸ تلفن : ۳۱٦۲۷۱ ـ ۳۱٦۸۰۵

تایمکس پرفروشترین ساعت تضمین شده جهان

آ ـ ۳٦۲۹۸

تلویزیون رنگی
دنیای رنگی فیلیپس واقعی تراست
PHILIPS

رادیو و تلویزیون

بازگشت اسکندرخان، پایان انتظار

ده سال گذشت ، آدمهای «مرد اول» هریک سرنوشتی دیگر یافتند ، هرکس بنحوی افتاد ، بعضها بزرگ و بزرگتر شدند ، وطی این ده سال اسکندرخان سیمای دوست داشتنی «مرداول» در زندان بود و هیچکس ازحال وروزش خبری نداشت . «علی» خدمتکار پیشین «تیمورمیرزا» به مال ومنالی رسیده است طوری که ارباب سابقش را حمایت‌میکند و «عاقله» هیکلدختر کوچولویی بود حالا بزرگ شده است و «علی» می‌خواهد با او ازدواج کند. اما «عاقله» پیدایش نیست. کنجی گزیده است . در پناه‌مو اسکندر که از زندان رها شده‌مو درکارو اسرایی بیتو تکردهاست حالا اسکندر خان برای خودش آدم دیگری شده است . شخصیت دیگری یافته و زندان به او آموخته است که باید بیشتر از گذشته در زندگیش حسابگر باشد تا فریب اوباش نخورد. باورود اسکندرخان که بابازی گرم و گیرای «ولی شیراندامی» هنرمند ارزنده و باسابقه تئاتر همراه است ، داستان مرد اول تکان میخورد و تماشاگران نیزازانتظر بیرون می‌آیند .

ولی شیراندامی با سابقه‌ای حدود بیست سال بازیگری از چهره های حساس تئاتر ایران بوده است که در بیش از چهل نمایشنامه صحنه‌ای قدرت‌بازیگری خود را بارها نشان داده است وبکبار نیز باکارگردانی نمایشنامه «مرگ پیشهور» آرتورمیلر قابلیت کارگردانی خود را به ثبوت رسانید. حالاشیراندامی درسریال های تلویزیونی هم بازی میکند و خوب هم‌بازی میکند و این‌اسکندر خان یکی از بازی های خوب‌این هنرمند است .

مربوطه‌ساده‌لوح حریف‌متقلبان نمیشود

بعداز من بمیرم وتوبمیری فراوان بالاخره «آقای‌مربوطه» باپشت‌سرگذاشتن هزاران‌شایعه دربارهتغییرنام وتغییرموضوعات وتغییرمدت برنامه و... باسلام وصلوات بپرده تلویزیون‌دیدیم که قدمش مبارک باشد .

درباره اولین برنامه‌که پخش شد ودر حقیقت مقدمه‌ای بود برمدتی سکوت مربوطه با آن موذیگری ساده لوحانه‌اش حکایت از دشواریهایی کردکه براو ومدت سکوتش گذشته است، اما گویازمان هیچ چیز را عوض نکرده ومربوطه همان است وکردار ورفتار همان . وعلی‌الحساب بازیگران همانها که بودند . به‌این ترتیب باید منتظر بود وبرنامه‌هایی را دید در روال همان‌برنامه های‌قبلی.

تور نوروزی
اصفهان وشیراز ـ ۹ روزه
موستانك پور
رفت و برگشت :صبحانه ،نهار ، یك‌شام (تحویل سال‌نو)اقامت درهتل وگشتها
قیمت ۱۷۹۰ تومان
تلفن ۹۲۱۲۸۸ـ ۹۳۵۶۱۸ ـ۸۲۶۹۴۰ـ ۸۲۹۷۰۴

بزرگترین درمانگاه وبیمارستان جمعیت‌ملی حمایت‌حیوانات زنجان

درآتیه نزدیك‌گشایش مییابد

آقای‌سید حسن صارمی مدیرعامل جمعیت ملی حمایت حیوانات زنجان

ریرتاژ ازجهانگیرجمیلی، زنجان

باورود جناب آقای‌نصرت‌اله شیلاتی فرداستاندارمحبوب‌زنجان، تحولات ثمربخشی درتمام شئونات این استان بعمل آمده . ایجادحس مشارکت وازبین بردن روحیه بی تفاوتی مهمترین این‌دگرگونیهابوده است. درپی تحولات‌چشمگیری که درمدت کوتاه‌درزنجان آغازگردیده جمعیت‌ملی‌حمایت حیوانات زنجان نیز فعالیت تحسین‌آمیزش را هرروز بنحو شایسته‌تری ایفاء مینماید. اکنون‌برای‌اولین‌بار پس‌از تهران درمانگاه‌وبیمارستان جمعیت ملی حمایت‌حیوانات‌زنجان‌درزمینی بمساحت پنجهزار مترمربع وبا زیربنائی بمیزان یکهزار مترمربع دربهترین محل زنجان کهبافعالیت مجدانه و باپشتکار واقعی آقای سید حسن‌صارمی‌مدیر عامل‌جمعیت ملی حمایت حیوانات زنجان که یکی از خدمتگزاران صدیق و با ایمان شاهنشاه آریامهراست‌احداث میشود . این زمین بطور رایگان از طرف چندتن از اشخاص خیر زنجان اهداء گردیده و اکنون با سرمایه‌گذاری مبلغ ۱۳۲۵۰۰۰۰ ریال، با نظارت دقیق اداره کل مسکن و شهرسازی زنجان توسط یک وظیفه انسانی‌ازقدیم‌الایام‌مورد توجه ایرانیان بودموبرهمین‌اساس بیست و پنج سال‌پیش‌تحت‌توجهات والاحضرت نیکوکار شاهدخت شمس پهلوی جمعیت ملی حمایت حیوانات در تهران تاسیس گردید وباارشاد وراهنمائیهای مستمر معظمهلها دامنه فعالیت بتدریج در سطح کشور گسترش‌یافت.دراستان زنجان نیز با اعلام همکاری عده‌ای از دوستداران‌حیوانات‌بانظرجمعیت مرکزی درتاریخ ۲۵۳۴٫۲٫۲۱ جمعیت ملی حمایت حیوانات بطور رسمی تشکیل شد و طی ضوابطی مدیریت عامل جمعیت در استان زنجان بعهده اینجانب‌محول‌گردید. خوشبختانه با ارشادوراهنمائیهای بیدریغ جناب‌آقای‌نصرت‌الله‌شیلاتی فرد استاندار محبوب زنجان در پیشبرد اهداف عالی وانسانی جمعیت ، تحولی چشمگیر انجام پذیرفته ، درحال حاضر یکصد و هشتاد نفر از اشخاص علاقمنددر جمعیت ملی حمایت حیوانات داوطلبانه قبول عضویت نموده و هرنفر سالیانه حد اقل ششصد ریال بحساب جمعیت واریزمینمایند واز طرف جمعیت نیز ماهیانه در حدود چهار صدجلد مجله دنیای دانش‌آموزان مدارس واعضاء جمعیت بمنظور آشنائی بازندگی حیوانات و محیط زیست آنها فیلمهائی بمعرض‌نمایش‌گذاشته شد و ترتیبی داده شده دانش‌آموزان باتسهیلات بیشتر بتوانند از مطالعه مجله دنیای حیوانات استفاده نمایند. همچنین یکی از اقدامات مفید ، احداث درمانگاه حمایت از حیوانات است. این جمعیت‌خواهد توانست پس از تکمیل درمانگاه مذکور درپاکسازی محیط زیست حیوانات‌وبهداشتی عمومی قدمهای موثری بردارد . زیرا برطبق نظریه دانشمندان بزرگ(۱۰۲)نوع‌بیماری بین انسان و حیوانات مشترک هستند.

آقای صارمی درمورد اتمام‌این پروژه عام‌المنفعه گفت: باعلاقه و حسن نیت جناب آقای شیلاتی استاندار وریاست هیئت مدیره جمعیت‌ملی‌حمایت حیوانات‌وفعالیت درخور تحسین مسئولین شرکت آبدانان و نظارت دقیق مسکن و شهرسازی و همه‌گونه مساعدت جمعیت مرکزی درارديبهشت‌ماه ۲۵۳۶ درمانگاه وبیمارستان‌حمایت از حیوانات زنجان تحویل و بهره برداری خواهد شد. لازم‌بیادآوری این مورد اظهار داشت: کارکنان شرکت آبدانان همواره سعی برآن دارند که مجری‌واقعی فرامین‌مطاع شاهنشاه آریامهر در راه عمران و آبادی باشند ودر حال حاضر طرحهای جمعیت ملی حمایت حیوانات ـ باشگاه‌کارمندان‌اطلاعات وجهانگردی‌ـساختمان ثبت‌احوال‌ـ ساختمان نمایشگاه اداره‌مصنایع دستی زنجان ـ ورامشورآب‌بنگجه درخدابنده، توسط شرکت‌آبدانان احداث میگردد وامیدواریم باحسن نظری که جناب آقای شیلاتی استاندارمحبوب زنجان‌دارندبیش‌از اینها بتوانیم وظایف خود رابنحو شایسته‌تری انجام دهیم .

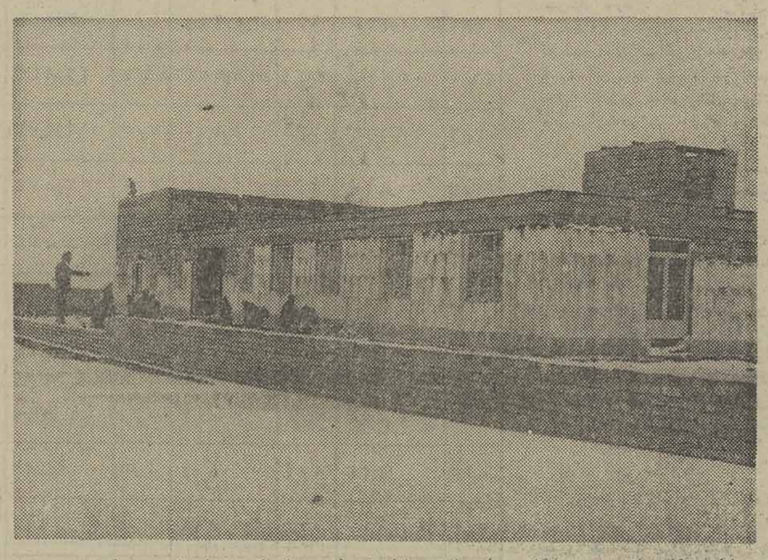

عملیات ساختمانی درمانگاه حمایت از حیوانات استان زنجان که سریعا پیشرفت میکند

شرکت آبدانان که یکی‌ازمعتبرترین شرکتها بشمار میرودرشرف اتمام است . آقای سید حسن صارمی در گفتگوئی مختصر با نماینده اطلاعات درزنجان اظهار داشت : سخن خود را باگفته فیلسوف‌شهیر آلمانی بنام (هومبولد) آغاز میکنم که میگوید درجه تمدن هرملت از رفتار افراد آن ملت باحیوانات شناخته میشود.حمایت ازحیوانات و جلوگیری از آزار آنها بعنوان حیوانات باعضاء و مشترکین‌توزیع میگردد. از اقدامات دیگری که این جمعیت انجام داده درزمستان گذشته وسال جاری تعداد زیادی جای دانه مخصوص پرندگان بی پناه تهیه ودرمحلهای‌تجمع‌پرندگان بدرختان آویزان کرده که درمواقع لزوم باریختن دانه از طرف‌جمعیت واشخاص علاقمند از پرندگان پذیرائی بعمل میاید. برای است شرکت‌آبدانان‌بافعالیت بیش‌از انتظار کار خود را سریعا انجام میدهد بطوریکه جناب آقای دکتر محمد سنجر مدیرعامل محترم جمعیت مرکزی درمجمع عمومی اعضاء جمعیت حمایت حیوانات از خدمات صادقانه مسکن وشهرسازی و شرکت آبدانان اظهار تشکرو رضایت‌نمودند.مدیراجرائی شرکت آبدانان شعبه زنجان در

از صبح چهارشنبه در گروه ممتاز سینمائی پایتخت
آسیا ـ مولن روژ ـ رکس ـ شهوند ـ لیدو
نپتون ـ ژاله ـ توسکا ـ المپیا ـ پاسارگاد ـ چرخ فلك
ناصر ملك مطیعی در فیلمی بکارگردانی: ایرج قادری
سینه چاك
بازی: علی زلفی
تهیه‌کننده: عباس شباویز
فیلمبردار: داریوش نیشن از آریانا فیلم

مجله دنیای ورزش روزهای شنبه منتشر میشود

۲۰ نوع غذای آماده بادسر و سالاد ، ظروف و پیشخدمت برای‌پذیرائی در منزل ـ سلف‌سرویس گل تلفن ۶۶۳۶۳۵

آیا تاکنون در کپنهاك بوده‌اید؟
اکنون شما این فرصت را دارید، پرواز بدون توقف، تهران ـ کپنهاك فقط ۵ ساعت و سه ربع طول میکشد.
کپنهاك یکی از زیباترین پایتخت های دنیاست و ما تنها مردمی نیستیم که اینطور فکر میکنیم، این شهر درحدود یک میلیون نفر جمعیت دارد. بدون هیچگونه آسمان خراش با برجهای زیبا و آسمان آبی، شما یک چنین اتمسفر دوستانه‌ای را در کمترجایی از دنیا پیدا خواهید کرد..... فروشگاههای وسوسه انگیز و بسیاری از مناظر مختلف.
بیایید و خودتان تجربه کنید. دانمارکیها قلباً به شما خوش آمد میگویند. برای دریافت اطلاعات بیشتر ورزرواسیون با آژانس مسافرتی خودتان و یا با شرکت هواپیمائی اس آ اس با تلفنهای ۸۹۲۲۲۷ـ۲۸، ۸۹۵۵۸۱ـ۸۲ و ۸۹۵۲۱۵ـ۱۶ تماس حاصل نمایید.
DENMARK
دانمارکی که دوست خواهید داشت

برنامه اول (شبکه)

دوشنبه

۱۷/۰۰ ـ کودکان
۱۸/۱۵ ـ داستان حیوانات
۱۸/۴۰ ـ اخبار
۱۸/۵۰ ـ اخبار ورزشی
۱۹/۰۰ ـ وضع اضطراری
۲۰/۰۰ ـ اخبار و تقدیم تاریخ
۲۰/۳۰ ـ ترانه‌های ایرانی
۲۱/۰۰ ـ ایران زمین
۲۱/۳۰ ـ برنامه ششم عمرانی
۲۲/۰۰ ـ آقای مربوطه
۲۲/۰۵ ـ فیلم سینمائی بنام کشتی قمار

سه‌شنبه

۱۲/۰۰ ـ اخبار
۱۲/۰۵ ـ کارگر
۱۲/۳۰ ـ موسیقی محلی
۱۳/۰۵ ـ طبقه بالا، طبقه پائین
۱۴/۰۰ ـ اخبار
۱۷/۰۰ ـ کودکان
۱۸/۱۰ ـ بهداشت
۱۸/۴۰ ـ اخبار
۱۸/۵۰ ـ اخبار ورزشی
۱۹/۰۰ ـ موسیقی کلاسیک
۱۹/۳۰ ـ دانش
۲۰/۰۰ ـ اخبار و تقدیم تاریخ
۲۰/۴۵ ـ برنامه ویژه سوم اسفند
۲۱/۴۵ ـ مرد اول
۲۲/۰۰ ـ آقای مربوطه
۲۲/۰۵ روز راه‌آهن دولتی ایران
۲۲/۵۰ ـ داستان پلیس بنام ضارب

تلویزیون

برنامه های تلویزیونی زیر از طرف سازمان رادیوتلویزیون ملی ایران اعلام شده است
مسئولیت هرگونه تغییر در ساعات وچگونگی برنامه‌ها با آن سازمان است

بین‌المللی

دوشنبه

۱۶/۰۰ ـ خلاصه اخبار
۱۶/۰۵ ـ خیابان سه سامی
۱۶/۳۰ ـ فات البرت
۱۷/۵۰ ـ کارتون
۱۸/۰۵ ـ آن دختر
۱۸/۳۰ ـ سرآشپز فرانسوی
۱۹/۰۰ ـ اخبار
۱۹/۲۵ ـ راز اعماق
۱۹/۵۰ ـ خانواده
۲۰/۱۵ ـ شوکارل برانت
۲۱/۱۰ ـ خیابانهای سانفرانسیسکو
۲۲/۰۰ ـ اخبار
۲۲/۲۵ ـ هاوائی صفربنج
۲۳/۱۵ ـ دست نخورده ها

سه‌شنبه

۱۲/۳۰ ـ فیلم
۱۶/۰۰ ـ خلاصه اخبار
۱۶/۰۵ ـ کارتون
۱۶/۳۰ ـ خیابان سه سامی
۱۷/۳۰ ـ سه کله بوک
۱۷/۴۵ ـ وایت ارب
۱۸/۱۰ ـ خانهٔ کوچک
۱۹/۰۰ ـ اخبار
۱۹/۲۰ ـ اخبار فوق‌العاده
۱۹/۳۰ ـ شودیک وان دایک
۱۹/۵۵ ـ برنامه‌ای از تلویزیون ایران
۲۰/۳۰ ـ ماد
۲۱/۱۰ ـ
۲۲/۰۰ ـ اخبار
۲۲/۲۵ ـ فیلم سینمایی

برنامه دوم

دوشنبه

۱۹ـ موسیقی و اسلاید
۱۹/۳۰ـ خانواده والتون: گناهکار
کارگردان: فیلیپ لی کوک با شرکت میچل لمزد
۲۰/۲۰ـ برنامه‌ای از گروه تحقیق (دیداری با مسئولان)
۲۰/۴۰ـ اخبار
۲۱ـ فیلم مستند
۲۱/۳۰ـ برنامه‌ای از واحد نمایش تاتر پرچی ـ قسمت دوم
در پایان خبر

سه‌شنبه

۱۹ موسیقی و اسلاید
۱۹/۳۰ـ راینن هوذ فضایی
۲۰ـ مسابقه هزار امتیازی
۲۰/۴۰ـ اخبار
۲۱ـ سوئینی: موفق باشی
۲۲ـ دانش: ماهواره های مخابراتی
۲۲/۳۰ـ گروهنوازی: ماهور ـ پیش درآمد و رنگ از تریمان آواز فرهاد منتشری با همکاری گروه سازهای ملی
در پایان خبر

صاحبان صنایع وبازرگانان کشور
الاخاء
تنها مجله عربی زبان ایران
از گروه نشریات مؤسسه اطلاعات
یادداشتن نمایندگی در ۲۱ کشور عربی
روزهای شنبه منتشر میشود

جدول ویژه شماره ۱۱۳۴

افقی :
۱ـ خداوندپاکیها در دین زرتشت ـ از مشهورترین نویسندگان ایتالیا که باکتاب کمدی الهی نامش جاودانه شد ۲ـ در معامله بایدببرند تا زندگی‌کنند ـ حمام‌سوغات ژاپنی ها ـ اشعه هایش‌کار دست زمینی‌ها می‌دهد ۳ـ تنبل و بیکاره ـ سیاهی شهر از دور ـ کشتی جنگی‌ـآغاز و ابتدای کار ٤ـ امر پنهان‌ـ سرباز در اصلاح ارتش ـ فهرست ۵ـ شبانگاه ـنقشه کش ـ تند خوئی کردن ٦ـ از نواحی تهران ـ همیشه باعث بهم خوردگی وضع اقتصادشده ـحشرات‌زهردار موذی ۷ـ خجسته ـ جنگ است و از آلات طرب ـکم ارزش ۸ـ نم‌نم باران ـاشاره به دور ـ سرگیجه ـ بلند شدن روز ۹ـ حقه‌باز چنین است ـ بالای در لـ مخزن بنزین ۱۰ـ گناهکار ـ اسب در اصطلاح سال ترکان ـ دندانه‌کلید۱۱ـ پیمان‌دوستی ووفاداری ـ گرد است ـ بازماندگان یک پیامبر ۱۲ـ تنهاست‌ـ مظهر باریکی است ـ همه‌کس نمی خواند ۱۳۱ـ از خارهای بیابانی ـ حرف سکوت‌ـ نوعی پنجره بود ـ جنس زمخت ١٤ـ مشهور ترین نویسنده امریکائی که سگ سیرک از اوست ـ از ناراحتی های معده ـطریقه‌و روش ۱۵ـ کمک و یار ـ اثری از شکسپیر .

عمودی :
۱ـ به ذات خود عیبی ندارد ـ مسافتی که تیر می پیماید تا به هدف برسد ـ روی آورده ۲ـ ذکاوت ـ ویسکی بی‌سودا ـ بیچاره جغد که چنینش خوانند ـ همان قوس و قزح است۳ـ عشق و دوستی ـ دو زن که کمتر چشم دیدن یکدیگر را دارند ـ ماهی در سال عرب ـ گازیست ٤ـ دندان ـ کتابی از افلاطون ـ توانائی ۵ـ دستبند زنانه ـ خسیس پس نمی دهد ـ با یکدیگر عهد و پیمان‌بستن و سوگند خوردن ٦ـ باهم اقتداشتن ـ پایه و بنیان ـ علامت‌صفت عالی ۷ـ تفسیر اوستا ـ از نویسندگان مشهور امریکارا که آوازه‌وتر از آثار اوست ـ فلزیست ۸ـ بله به زبان خارجی ـ بزرگان ـ کسیکه پابه آستانه پیری نهاده ـ نوعی شکار است ۹ـ بینی خارجی ـ زرنگی پیشه‌کرده ـزبانه آتش ۱۰ـ برای ویزیت چاپ می‌کنند ـ رود پیوندی اروپا ـ چند تا تاریخ ۱۱ـ خوش بحالش که از عقل راحت است ـ رونق‌ورخشندگی ـ ده ۱۲ـ نفس بلند ـ یکی از احزاب امریکائیان ـ حرف ندا ۱۳ـ خالص ـ اهلی شده ـ از امراضی که اغلب باعث‌مرگ میشود ـ آقاهم از آن‌پیروی میکند ١٤ـ رعد و برق‌ـ از حیوانات شیرده ـ قصد و اراده ـ گیاه کوچک ۱۵ـ ماده اولی ـ کمیابی ـشهری در ایران .

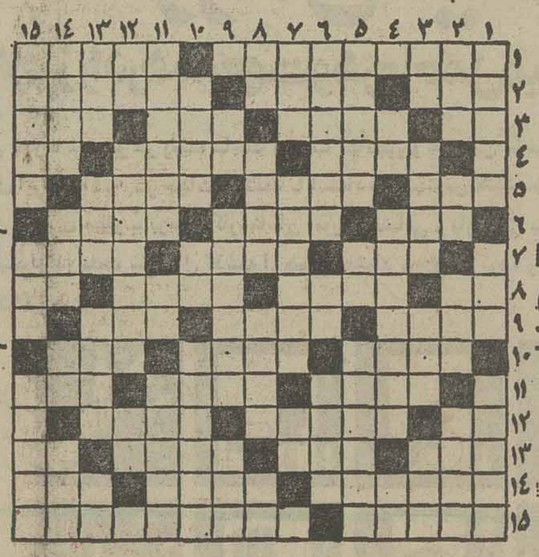

حل جدول عادی

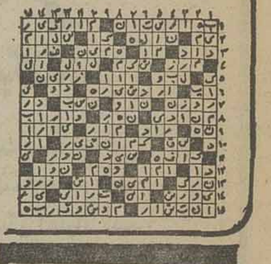

افقی :
۱ـ اثری معروف از صادق‌هدایت ـ رنگ‌و تزویر در کارش نیست ۲ـ کاسب برای عرضه کالا می‌زند ـ پیام‌آور ـ در قدیم مسافران با آن حرکت می‌کردند ۳ـ سنگ گرانبها ـ پارچه‌ایکه بیشتر به کار آستری می خورد ـ ماه ـ از عوامل سرطان است ٤ـ خانم دو تکه می‌پوشد ـ فراهم شده‌ـ باز یادش کارها توان کرد ۵ـ پدر بزرگ ـ بربوست سوخته می‌زند ـ اثری از امیل زولا ٦ـ خانه باشد ـ یکجا ایستاده ـ پشت سرهم ۷ـ وقتی که لباس بدبایستد ـ گیاه رنگرزان ـ سنگین‌و با وقار۸ـ اثر ـ همان‌ایوان است ـ اثری از فروید‌ـ می دهند و رسوا می‌کنند ۹ـ اکنون فصل آنرا پشت سر می‌گذاریم ـ راه‌آهن زیر زمینی ـ کاردیکه‌نمی‌برد۱۰ـ صاحبخانه ـ اشاره به نزدیک ـ شیطان در دل می اندازد ۱۱ـ تاریک هم هست ـ میوه بهشتی ـ از خود راضی بیشتر می زند ۱۲ـ برابر ـ میلها ـاحتیاج به شرح و تفسیر ندارد ۱۳ـ حرفی است در وقت آرزوی چیزی ـ جای آسودگی خاطر ـ در گیاه است و شیره گیاه در آن جریان دارد ـ لباسی است ١٤ـ زیارتگاهی در گیلان ـ درود و تهنیت ـ مهربی در شطرنج ۱۵ـ از انواع هواپیماست ـ در آن به کشف هائی‌هم نائل می‌آیند.

عمودی :
۱ـ اگر بیدار باشد کسی گناه نمی‌کند ـ نوعی شانه است ـ طلب چیزی بطریقه آرزو ۲ـ اتاقی در دل‌کوه ـ انگلیسی تصدیق می‌کند ـ پولی‌بود ـ از سیاستمداران امریکائی که به سرای باقی شتافت ۳ـ پرحرف می‌زند‌ـ علامت مخصوص کارخانه ـ مغلوب در شطرنج ـ فصل زمستان ٤ـ مثل و مانند ـ کشوری در اروپا ـ اگر ۵ـ واگیری بیماری ـ گاهی در راه عزیزان میدهند ـفرشش مرغوب است ٦ـ پابرجا ـ مادر عرب ـ هیزم است ۷ـ از اقوام وحشی اروپا ـدل از دنیا کنده و راحت شده‌ـ از علامات جمع است ۸ـ طایفه و عشیره ـ سخن گفتن خوب نمی تواند ـ اصطرلاب هم می‌اندازد‌ـ مثل و مانند ۹ـ شهر سوهان ـ از پزشکان معروف انگلیسی که نظریاتی در مورد بشر دارد ـ رودی در اروپا۱۰ـ با آن تیر می‌اندازند ـ نوراندك ـ آنچه که مذاقرا خوش نیاید ۱۱ـ آبستن است ـ عددیست‌ـ به‌عروس خانم دهید ۱۲ـ زمین‌درلفظ ترکی ـمیوه تابستانی ـدست عرب۱۳ـآب در آن‌جاریست ـ به گریه کم می‌کنند ـ از نویسندگان معروف‌فرانسوی ـ ضمیر مفرد ١٤ـ از صاحبان درجه در ارتش‌بود ـ مهربی درشطرنج‌ـ رودی در فرانسه ـ از احادیث معروف مذهبی ۱۵ـ غم و غصه ـ عسل ـ دارای‌اعتبار است .

حل جدول ویژه

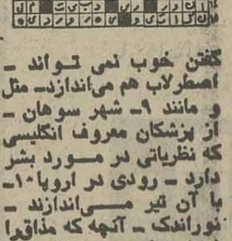

جدول عادی شماره ۹۵۷۱

افقی :
۱ـ اثری معروف از صادق‌هدایت ـ رنگ‌و تزویر در کارش نیست ۲ـ کاسب برای عرضه کالا می‌زند ـ پیام‌آور ـ در قدیم مسافران با آن حرکت می‌کردند ۳ـ سنگ گرانبها ـ پارچه‌ایکه بیشتر به کار آستری می خورد ـ ماه ـ از عوامل سرطان است ٤ـ خانم دو تکه می‌پوشد ـ فراهم شده‌ـ باز یادش کارها توان کرد ۵ـ پدر بزرگ ـ بربوست سوخته می‌زند ـ اثری از امیل زولا ٦ـ خانه باشد ـ یکجا ایستاده ـ پشت سرهم ۷ـ وقتی که لباس بدبایستد ـ گیاه رنگرزان ـ سنگین‌و با وقار۸ـ اثر ـ همان‌ایوان است ـ اثری از فروید‌ـ می دهند و رسوا می‌کنند ۹ـ اکنون فصل آنرا پشت سر می‌گذاریم ـ راه‌آهن زیر زمینی ـ کاردیکه‌نمی‌برد۱۰ـ صاحبخانه ـ اشاره به نزدیک ـ شیطان در دل می اندازد ۱۱ـ تاریک هم هست ـ میوه بهشتی ـ از خود راضی بیشتر می زند ۱۲ـ برابر ـ میلها ـاحتیاج به شرح و تفسیر ندارد ۱۳ـ حرفی است در وقت آرزوی چیزی ـ جای آسودگی خاطر ـ در گیاه است و شیره گیاه در آن جریان دارد ـ لباسی است ١٤ـ زیارتگاهی در گیلان ـ درود و تهنیت ـ مهربی در شطرنج ۱۵ـ از انواع هواپیماست ـ در آن به کشف هائی‌هم نائل می‌آیند.

عمودی :
۱ـ اگر بیدار باشد کسی گناه نمی‌کند ـ نوعی شانه است ـ طلب چیزی بطریقه آرزو ۲ـ اتاقی در دل‌کوه ـ

اخبار ورزشی

فوتبال مقدماتی ارتشهای جهان

قهرمان جهان با پنالتی تیم ایران را حذف کرد!

آلمان غربی ۷ ایران ۵

یکشنبه یک اسفند ۲۵۳۵ شاهنشاهی ،ورزشگاه مالاز ریاض عربستان سعودی ـ دیدار های مقدماتی فوتبال ارتش های جهان .

تیم ارتش ایران ۳ (غفور جهانی دقایق ۱۰و ۷۵ ، حسین حسینی دقیقه ۸۰)ـ تیم ارتش آلمان غربی ۳ (نابورتز دقیقه ۳۸ ، شلینگ دقیقه ۵۵ و آلونس دقیقه ۸۲) ، پس‌از حفظ نتیجه ۳ـ۳ در وقت اضافی ، تیم ارتش آلمان‌غربی در ضربات پنالتی ۲ـ٤ به پیروزی‌دست یافت .

داور «زالدز» از یونان، تماشاگر ۱۵ هزار نفر ،هوا عالی .

ایران : ناصر حجازی ، حبیب خیبری ، محسن هوشنگی ،سهام میرفخرائی (مجید حلوائی از دقیقه ۱۰۰) ، محمود پیشگاه هادیان ، حسین حسینی ، مهدی مناجاتی ، ایرج دانائی‌فرد ، علیرضا خورشیدی (کمال خلیلیان‌از دقیقه ۸۰ ، غفور جهانی ، حبیب شریفی .

مربی : حسن حبیبی .

● تیم فوتبال ارتش ایران ،دیدارسرنوشت‌مسابقه های مقدماتی ارتش های جهان در گروه اول را با ضربات پنالتی باخت ! حریف ، تیم ارتش آلمان غربی بود که سال پیش به مقام قهرمانی جهان رسید .

مردان حبیبی در طول ۹۰ دقیقه وقت قانونی مسابقه ۲ بار بر حریف پیشی گرفتند و یکبار نیز شانس یک ضربه پنالتی ، رویاروی پیروزی براین حریف پرآوازه را ، برایشان به اوج رسانید . اما نه آن دو مرتبه برتری بر آلمان ها دوام یافت و نه آن پنالتی‌دقیقه ۷۸ ثمری به بار آورد .

غفور جهانی گلزن پرآوازه شمال که روز به روز شکوه تولدش در تیم ملی و در تیم های منتخب بیشتر چشم ها را خیره می کند ، در دقیقه دهم مسابقه اولین گل را زد . سانتر بلندشریفی از جبهه چپ خالق‌موقعیت گل بود که غفور با ضربه سر آنرا به نتیجه رساند . آلمان ها هرگز انتظار چنین گل روحیه‌کشی رانداشتند. بناچار با همه وجود تلاش کردند تا دقیقه ۳۵ که گل مساوی آنان با ضربه نابروتز زده شد .

نیمه دوم با برتری حریف آغاز شد . چون دقیقه ۱۰ این نیمه ، تیم قهرمان جهان به گل برتری رسید . این‌بار شلینگ دربی یک فرار سریع نتیجه را ۱ـ۲بسود تیم خود کرد . اما بچه های تیم ایران حاضر به قبول شکست نبودند . شدت حملات‌تیم‌ایران از گل دوم‌حریف به بعد لحظه‌به لحظه اوج گرفت و بالاخره در دقیقه ۷۵ باردیگر غفور جهانی دروازه آلمان را گشود . او این گل را دربی یک درخشش فردی بدست آورد . پس‌از نتیجه ۲ـ۲ به فاصله ۳ دقیقه ، ایران با کسب یک پنالتی شانس گل سوم را بدست آورد .

خطای عمد مدافعان آلمانی بر روی ایرج‌دانائی‌فرد و درون محوطه پنالتی ، داور یونانی مسابقه را مجبور به اعلام پنالتی کرد .

پنالتی از دست رفته

اما افسوس که حبیب خیبری این پنالتی را با زدن توپ به سینه دروازه‌بان آلمان ، بهدر داد . باوجود تاثیر روحی به این پنالتی ازدست رفته ، در دقیقه ۸۰ حسین حسینی یکی‌از۳هافبک ایران گل سوم رابهرشکل بحریف تحمیل کرد . حاصل همکاری او با دانائی‌فرد، فرصت جالبی بود که منجر به این گل شد .

بهمان اندازه که مهاجمان تیم خودی در این‌دیدار پرقدرت و کوبنده عمل کردند ، دژ دفاعی تیم لرزان و ضعیف بود . بطوری که آلمان ها در دقیقه ۸۲ باردیگر گل مساوی را زدند . آلونس مهاجم ریزنقش آلمانی زننده گل سوم تیم خود بود .

نتیجه ۳ـ۳ نه‌تنها تا پایان ۹۰ دقیقه ، بل تاپایان ۳۰ دقیقه وقت اضافی بازی نیز دوام پیدا کرد و بناچار سرنوشت به ضربه های پنالتی کشیده شد .

تیم ایران که در طول بازی نیز یکبار ناتوانی‌خود را در گشودن دروازه حریف با ضربه پنالتی نشان‌داده بود ، این بار هم در اینکار توفیقی بدست نیاورد و از ۵ پنالتی بیش‌از ۲ گل بدست نیامد . ناصر حجازی و کمال خلیلیان ۲ بازیکنی بودند که ضربات پنالتی خود را بثمر رساندند . درحالی که غفور جهانی ، محمود پیشگاه هادیان و حبیب خیبری در این راه ناکام‌ماندند.

در برابر ۲ پنالتی گل شده تیم ایران ، آلمان ها از ۵ پنالتی ٤ گل بدست آوردند و درنتیجه ۵ـ۷ فاتح این بازی شدند . هردو تیم در دیدار با عربستان دیگر تیم‌گروه ۱ـ۳ پیروز شده بودند .

آلمان غربی با این پیروزی و حذف تیم ایران ، باردیگر راهی مرحله نهائی مسابقه ها که بهار آینده در سوریه انجام می شود ، شد .

بسکتبال جام علیاحضرت شهبانو

«جام‌شهبانو»مال ایرانا شد

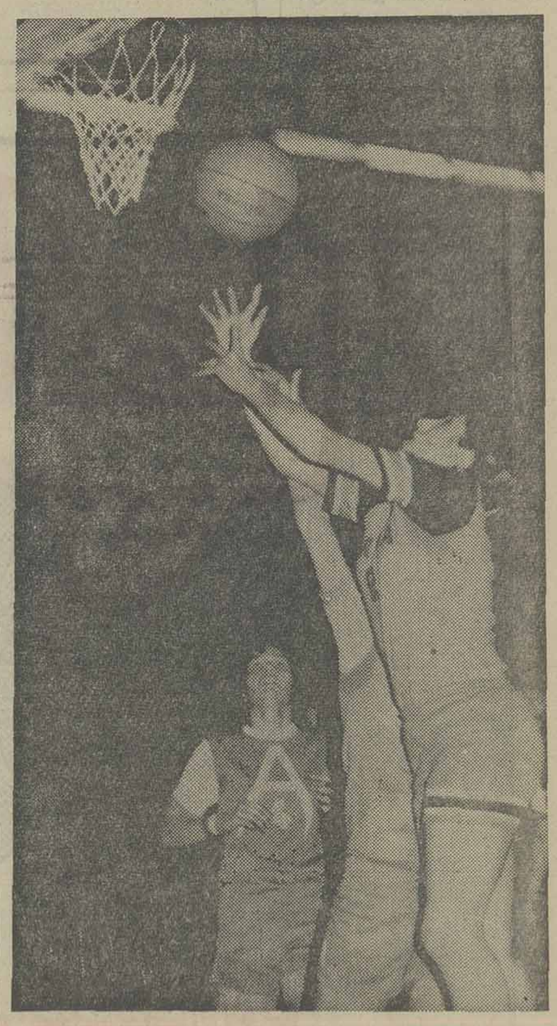

ایرانا با تکرار پیروزی برافسر، برای بار دوم جام شهبانورا برد، سهیلا ماهوتیان یار اصفهانی ایراناازمهره‌های کارساز تیم خود دریازی دیشب بود که نقشی‌عمده درپیروزی ایراناداشت، اینجااو بالاترازهمه‌میرود تابختش‌راروی سبد حریف بیازماید. منیژه‌افسری (٤) یار افسر هم در عکس دیده می‌شود .

«ایرانا» با تکرار پیروزی در دیدار برگشت مقابل افسر، برای دومین‌بار«جام علیاحضرت‌شهبانو» را همراه باتصاحب عنوان‌قهرمانی بسکتبال دختران‌باشگاههای ایران صاحب شد.

مصاف دیشب ایرانا ـ افسر که‌در سالن شماره یک‌نصیری برپاگردید، ضمن حضورحدود ۶۰۰تماشاگر، پس از ٤۰ دقیقه با پیروزی ۸۳ـ۹۰ ایرانا به آخر بردهشد، و این شکست با اختلاف ۷ امتیاز در شرایطی نصیب افسر گردید که‌در وقت اول فقط سه‌امتیاز اختلاف از رقیب عقب بود.

این‌دیدار که‌سرنوشت قهرمانی در گروی آن بود، هیجان و جذب کنندگی یک فینال را نداشت و برای تماشاگران‌اش آن نبودکه پیشاپیش انتظارش میرفت.

طول بازی گرم‌ترین لحظات در فاصله ۵ دقیقه اول‌وقت دوم‌شکل گرفت که افسر موفق شد خود را تا فاصله دو امتیازی حریف‌برساند ونکته دیگر اینکه ایرانا اگر چه بااختلافی نه‌چندان به پیروزی رسید، ولی همواره با اطمینان خاطری خاص و آسودگی تمام جدال را دنبال میکرد و این آسودگی بیشتر به دلیل پیروزی با بیش از ۳۰ امتیاز اختلاف دربازی رفت بود.

مهین کورمچیان ـ شهلاحجت ـ مهوش طباطبائی ـ فتانه هادوی و سهیلا ماهوتیان پیروزی را برای ایرانا به ارمغان آوردند که پس از پایان بازی جام قهرمانی بوسیله آقای پرویز مصباح‌زاده رئیس فدراسیون بسکتبال به تیم پیروز داده شد.

مضاوت این مسابقه را مهدی مکری و حسن نوربخش برعهده داشتند.

عبور از مانع ۲٫۲۸ متر

آلکساندر گریگوری‌اف پرنده جوان شوروی، دیروز در جریان مسابقه‌های دوومیدانی داخل سالن شوروی در مینسک موفق به‌خلق یک رکورد اروپائی تازه شد . وی موفق گردید از مانع ۲٫۲۸ متر عبور کند رکورد پیشین اروپا در پرش ارتفاع مردان در داخل سالن۲٫۲۷ متر و متعلق به قهرمان دیگر روسی استانیسلاو ـ مولوتیلف بود .

اکوادور ۱ ـ پرو ۱

تیم ملی فوتبال اکوادور وپرو مسابقه رفت خود در کادر بازیهای مقدماتی جام جهانی را بانتیجه‌مساوی ۱ـ۱ به‌پایان رساندند. این مسابقه در حضور ۵۰ هزار تماشاگر در «کیتو» مرکز اکوادور انجام گرفت.دردقیقه ۳۶ گل اکوادور بوسیله پازیمینو زده شد و ۷ دقیقه‌بعد ابلیتاس گل مساوی را زد .

محکومیت کرویف تائید شد

در برابر اعتراض شدید باشگاه بارسلون اسپانیا به محرومیت ۳هفته‌ای یوهان کرویف کاپیتن هلندی تیم فوتبال این باشگاه ، دیروز یک کمیته عالی و ۵ نفری درفدراسیون فوتبال اسپانیا، ضمن بررسی حوادث روی داده در مسابقه بارسلون ـ مالاگا که منجر به‌محرومیت ۳هفته‌ای کرویف گردید تصمیم کمیته انضباطی را دراین مورد تائید کرد. بنابراین کرویف ۲هفته دیگر نیزاجبارا قادر به‌همراهی تیمش نخواهد بود. بارسلون دیروز بدون کرویف ۰ـ۲ مغلوب آتلتیکو بیلبائو شد .

دیدار دوستانه در اصفهان

تیم‌ملی جوانان مغلوب سپاهان شد!

یکشنبه ۱ اسفند ،ورزشگاه باغ همایون اصفهان(دیدار دوستانه).

سپاهان ۱(احمد مقدسی دقیقه ۷۱)ـ تیم ملی‌جوانان صفر ،زمین خوب ،تماشاگر ۵ هزار نفر،داور امجدزاده کمک داوران سترک و ابر نیروئی .

سپاهان :بهرام مودت ـ مسعود تابش ، رضادهقان، رضا مردانی، حمید ولیوند (رسول خوروش از دقیقه ٤٦) ـ ضیاء قریشی، امیر شاه زیدی ، محسن یزد خواستی ـ احمد مقدسی ، سیاوش حیدری ، حسن‌ملا رضا . مربی :زدروا کو ـ رایکوف .

تیم ملی جوانان :مرتضی شاهپرست ـ ابوالقاسم کلانتری (سیروس ملک محمدی از دقیقه ٦۰) ،رضا رجبی ، فرامرز امیدوار ، فرهاد بهرامی ـ جوادحسن ـعبدالعلی چنگیز اسیروس زاده،درخشان،پرویزعلمائی کظیمی از دقیقه ٤٦) ، علی کرم سوری ، محرم عاشری (علی حیدری) . مربی : آلکساندریاکودیچ .

● تیم ملی‌فوتبال جوانان‌در آستانه حضور در مسابقه‌های بین‌المللی‌جام والاحضرت‌ولیعهد که از پنجشنبه آغاز میشود، دیروز بعد از ظهر دراصفهان و مقابل تیم سپاهان آخرین دیدار تدارکاتی خود راانجام داد . در ۱۰ روز گذشته این چهارمین مسابقه تدارکاتی جوانان بودکه‌برخلاف ۳دیدار قبلی با شکست همراه شد .

تیم اصفهانی که با چندبازیکن جدید و مربی تازه خود ، زدراوکو رایکوف ، امیدهای تازه‌ای برای‌فصل آینده‌مسابقه های جام تخت جمشید دارد ، تنها گل مسابقه را در نیمه‌دوم بدست آورد .

رضا دهقان یار پرتجربه سپاهان پایه‌گذار گل بود این بازیکن در دقیقه ۷۱ با پاسی حساب شده ، احمد مقدسی‌را درون محوطه پنالتی جوانان صاحب موقعیتی عالی برای‌گل کرد ومقدسی‌با ضربه‌ای‌سریع کار را تمام کرد .

برای جوانان که روزپنجشنبه در اولین روز مسابقه های‌جام بین‌المللی ولیعهدتیم ملی‌جوانان رومانی رادیدار خواهندکرد، این آخرین‌بازی آزمایشی‌بود. آنان قبلا در تهران ۰ـ۱ راه آهن و ۰ـ۸ فردوسی‌راشکست داده وروز جمعه مقابل‌دارائی به نتیجه ۱ـ۱ رسیده بودند.

مسابقه های فوتبال قهرمانی باشگاه های کشور های اروپا

اسپانیا

نتایج روز بیست‌و سوم

آتلتیکو مادرید۱ ـ اسپانول۱
رئال‌سوسیداد . ـ الش ۰
والنس ۱ ـ لاس‌پالماس ۲
رئال‌ساراگوزا۲ ـسانتاندر ۰
بورگوس ۳ ـ رئال‌مادرید ۲
سسویل ۲ ـ مالاگا ۱
هرکولس ٤ ـ سالامانکا ۲
آتلتیکو بیلبائو ۲ ـبارسلون۰

رده‌بندی : ۱ ـ آتلتیکو مادرید۳۲امتیاز ۲ ـبارسلون ۳۰ امتیاز ۳ ـ والنس ، اسپانول ۲۶ امتیاز

بلژیك

نتایج روز بیست‌و سوم

شارلروآ ۲ ـکورترای ۲
آندرلشت ۳ ـ اف . سی . مالینز ۱
لیرز ۲ ـ اف . سی لیژ .
استاندارد ۳ ـ آنتورپ ۰
اف . سی . بروژ ۲ ـ سرکل بروژ ۰
بیورن ۲ ـ بیرسوشت ۱
وارگم ۱ ـ راسینگ وایت ۱
لوکرن ۳ ـ وینترزلاگ ۱
برینگن ۱ ـ اوستند ۱

رده‌بندی : ۱ ـ اف . سی. بروژ ۳٤ امتیاز ۲ ـراسینگ وانت ۳۱امتیاز ۳ ـ اندرلشت ۳۰ امتیاز ٤ ـ لوکرن ۲۸ امتیاز ۵ ـ استاندارد‌لیژ ۲۷ امتیاز

ایتالیا

نتایج روز هفدهم

جنوآ ۲ ـ یوونتوس ۲
تورینو ۱ ـ بولون ۰
لازیو ٤ ـ فیورنتینا ۱
کاتانازارو ۱ ـ انتر ۳
ورون ۱ ـ نایل ۰
چزنا ٤ ـ رم ۰
میلان ۳ ـ سامپدوریا ۰

رده‌بندی : ۱ ـ تورینو ۲۹ امتیاز ۲ ـ یوونتوس۲۸ امتیاز ۳ ـ انتر ۲۲ امتیاز ٤ ـفیورنتینا ۲۰ امتیاز

برزیل مساوی کرد

شب گذشته ۶۰ هزار تماشاگر شاهد توقف تیم‌ملی فوتبال برزیل در اولین قدم از مسابقه‌های مقدماتی جام جهانی سال ۱۹۷۸ آرژانتین بودند. تیم ملی برزیل که در بوگوتا ومقابل تیم ملی کلمبیا بازی می‌کرد در پایان ۹۰ دقیقه بانتیجه مساوی بدون گل از میدان خارج‌شد. بازیکنان تیم ملی برزیل اینها بودند .

لیائو ـ زماریا، آمارال، بتوفوسکائو ، والدیمیر ـ جیو اینلدو (کازاپاوا از دقیقه ۷۵)، فالکائو ، روبرتو بولینو ـ زیکو ، جبل (اولدومیرو ازدقیقه ۷۰)، رو برتو .

فدراسیون کشتی هم در اندیشه قراردادبستن با باشگاههاست

۵هزار تومان، نازشست باشگاههائی که‌دنبال کشتی باشند

درپی فدراسیون وزنه‌برداری‌که‌برای ایجادحرکتی تازه‌باباشگاهها پای‌قراردادبستن‌نشست، دیروزفدراسیون کشتی نیزمقدمات این کاررا پی ریخت.

در جلسه‌ای که رئیس و دبیر فدراسیون کشتی نیزدر آن حضور داشتند، هیات مدیره کانون باشگاههای تهران برای روشن ساختن خط مشی خود دراین راه با مقامات فدراسیون به مذاکره نشستند.

دکتر توکل رئیس فدراسیون کشتی ضمن اشاره به موجودیت باشگاهها گفت برطبق برنامه‌ای که طرح ریزی شده بانظارت‌این‌فدراسیون ماهیانه۵۰ هزار ریال‌بباشگاههائی که از جانب ما برای فعالیت این رشته تائید شده‌اند پرداخت میشود.

ضمن اینکه تشک کشتی و مربی رانیز فدراسیون بباشگاهها میدهد، در مقابل خواست فدراسیون از باشگاهها، اختصاص محیطی معین‌برای‌فعالیت کشتی، هفته‌ای ۶روز تمرین برای‌نوجوانان‌ـ جوانان وبزرگسالان است،ازاین گذشته گمان نکنید که وقتی قرارداد بسته شد فدراسیون کاری بکار باشگاهها ندارد، هرگز، چرا که تازه‌آنزمان تلاش وپی‌گیری ما شروع میشود و هر باشگاهی که از قرارداد فیمابین تخطی کند، بفوریت قرارداد فسخ شده خواهدبود.

نمایندگان باشگاههای تهران ابتدا عنوان کردند، کار نظارت باشگاهها را نمایندگان کانون انجام دهند که این پیشنهادبامخالفت فدراسیون کشتی مواجه شد و دکتر توکل عنوان کردکه‌وقتی ما خود در تلاش برپائی باشگاهها وتغذیه حقیقی هستیم، مسلما نمایندگانی را برای نظارت انتخاب می‌کنیمکه وابستگی به هیچ مکانی نداشته باشند وفقط خوب وبد کار را درنظر گیرند .

دبیر کانون باشگاهها که اصرار فراوانی داشت هرچه زودتر قرارداد کشتی نیز مانند وزنه‌برداری بسته شود، وقتی تاحدی از این پی‌گیری خود نتیجه نگرفت از مشکلات ونارسائیهای موجود باشگاهها سخن گفت ودر پایان قرار براین گذارده شد که شنبه آتی‌باحضور نمایندگان ۲۷باشگاه مورد تائید فدراسیون که متعهد شده‌اند یکصد متر ازباشگاه خودرا برای پهن کردن تشک کشتی دراختیار فدراسیون کشتی بگذارند قرارداد بسته شود .

واز اول فروردین ماه سال آینده فدراسیون‌کشتی همه‌ماهه مبلغ ۵هزار تومان به باشگاههای واجد شرایط کمک کند ودر مقابل باشگاهها نیز از گرفتن شهریه خودداری نمایند .

در پایان مسئله مصرف آب باشگاهها نیز مطرح‌شد وگفته شد باتوجه به‌نحوه تصاعدی مصرف آب، باید توجه مسئولین را به‌این نکته معطوف کرد که باشگاه های ورزشی را بمانند مساجد مورد توجه قرار دهند و وضعیتی بوجود آورند که‌دوشهای باشگاهها همیشه بروی ورزشکاران بازگردد .

دولت انگلیس ، با بودجه فزاینده ، هرسال از خدمات تبلیغ به مردم و اجتماع بهره میگیرد ـ هیوهاکر

توانائی تبلیغ درخدمت به‌مردم‌واجتماع مورد توجه‌روزافزون دولتهاست

رئیس سازمان جهانی تبلیغات گفت :

نمایشگاه «تبلیغ‌در خدمت حقوق‌بشر» ، که در کنگره تهران برگزار شد ،هنوزدر کشورهای مختلف جهان‌دایر است‌و استقبال روز افزون مردم ، روح کنگره و آرمان انسانی آن را زنده‌نگهداشته است .

« هیوهاکر » رئیس سازمان جهانی تبلیغات ، در میهمانی ناهار که به افتخار ورود وی به ایران ترتیب یافته بود، طی سخنانی از کنگره تهران وتم « تبلیغ در خدمت حقوق بشر» بعنوان آرمانی که راهی نو در افق تبلیغات جهان گشوده است ، یاد کرد .

در این میهمانی که در محل مجمع ایرانی سازمان جهانی تبلیغات ترتیب یافته بود، آقای فرخ‌بخشیان وزیر راه وترابری، اعضای هیئت مدیره مجمع ،و جمعی از شخصیت های‌وسایل ارتباط جمعی ایران حضور داشتند .

در آغاز جلسه ، کاظم جزایری رئیس هیئت مدیره به آقای هاکر خیرمقدم گفت و سپس دکتر رضا امینی درباره فعالیت های طولانی ودرخشان آقای هاکر در زمینه تبلیغ و روزنامه نگاری بیاناتی ایرادکرد.

در این‌موقع‌آقای هاکرضمن اظهار خوشوقتی از سفر به‌ایران اظهار داشت : « نخستین‌سفر من به کشور زیبای شما ، هنگام‌برگزاری‌کنگره‌موفق وبیاد ماندنی تهران بود .

بخاطر دارم که آقای‌فرهاد هرمزی رئیس کنگره در یکی از سخنان‌خود، اظهارامیدواری کردند که کنگره تهران با تم خاص و غیرمتعارف « تبلیغ در خدمت حقوق بشر » ، بتواند نقطه عطفی در تاریخ تبلیغات جهان شود . هرچند درفرصت کوتاه پس از کنگره این آرمان هنوز به تمامی تحقق نیافته‌است ولی جلوه هائی‌از گشایش‌افقی نو ، در دنیای تبلیغ بچشم می‌خورد که مایه خرسندی است . نمایشگاهی که شما در کنگره تهران ، از کاربرد تبلیغ در راه خدمت به بشریت‌تشکیل دادید ، هنوز در ممالک دیگر جهان ، دایر است و هربار که در کشوری تازه ، این‌نمایشگاه برگزار میشود ، استقبال‌دیدار کنندگان ، بیشتر بچشم می‌آید. آخرین بار درانگلستان، ۲۸۰۰ نفر از این نمایشگاه بازدید کردند . بنابراین ، کنگره تهران، هنوز زنده است و ثمرات ارزشمند تازه‌ای ببار می‌آورد.»

رئیس سازمان‌جهانی‌تبلیغات، آنگاه ضمن اشاره به برنامه های آینده سازمان مزبور ، که قرار است بمنظور اعتلای مقام و افزایش اعتبار تبلیغ در سراسر جهان بموقع‌اجرا درآید و نیز پس از تشریح برنامه های‌آموزش عالی، به اهمیت تبلیغ در زمینه‌خدمات عمومی اشاره کرد و افزود:

«توجه‌روزافزون دولت‌ها، به استفاده از شیوه های تبلیغات مدرن ، نماینده ارزش و نقش سازنده تبلیغ درزمینه خدمات عمومی و اجتماعی است . در انگلیس ، دولت متبوع من ، با بودجه‌ای فزاینده که از نظر مبلغ قابل توجه و اهمیت است ، از خدمات تبلیغ در پیشبرد هدف های ملی سود می‌برد و من ، بسیار خوشحالم ، بموجب اطلاعی که‌طی‌گفتگویم با جناب وزیر راه و ترابری بدست آوردم، بلندپایگان‌دولت ایران نیز ، به نقش سازنده تبلیغ در عرصه خدمت به جامعه ، توجه دارند و این توجه ، روز بروز بیشتر می شود . »

هیوهاکر ، در پایان سخنان خود به پرسش های حاضران در جلسه پاسخ داد .

رئیس انگلیسی سازمان جهانی تبلیغات ، که یکی از شخصیت های برجسته تبلیغات در جهان و از چهره های درخشان مطبوعاتی و تبلیغاتی انگلیس‌است ، تاروزچهارشنبه میهمان جامعه تبلیغ ایران خواهد بود وطی مدت‌اقامت خود ، ضمن حضور درمراسم مختلف ، سخنرانی هائی‌ایراد خواهد کرد .

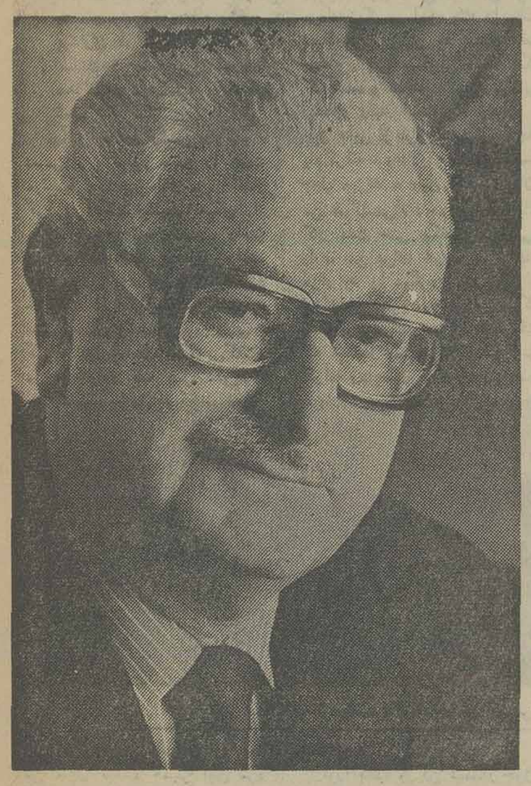

آقای هیوهاکر ، رئیس‌سازمان جهانی تبلیغات

خبری از انجمن فرهنگی‌ایران و پاکستان

بمنظور اعطای جوائز وتجلیل ازدانشجویان دانشگاه های سراسر کشورکه بدعوت انجمن روابط فرهنگی‌ایران وپاکستان در مسابقه نگارش بهترین مقاله بزرگداشت یکصدمین سال تولد محمدعلی جناح ، قائد اعظم‌پاکستان شرکت‌نموده بودند واهدای جام ورزشی قائد اعظم به‌برندگان مسابقه‌های وزنه‌برداری و پرورش اندام که‌به پیشنهاد انجمن انجام گرفته بود، عصر روز شنبه۳۰بهمن ۲۵۳۵ از طرف‌آقای نبی‌بخش قاضی وزیر مختار جمهوری اسلامی پاکستان مراسمی در محل سفارت آن‌کشور برگذار گردیدکه درآن‌تیمسار سرلشکر حسن ارفع نائب‌رئیس ، اعضای هیئت‌مدیره وآقای چراغعلی اعظمی سنگسری دبیر کل‌انجمن و شخصیت‌های فرهنگی و ورزشی حضور یافته بودند. این مراسم پس‌از سخنرانیهائی درباره پیوندهای دیرین وریشه‌دار مذهبی و فرهنگی و ملی دوکشور برادرپایان یافت.

پرداخت یک‌میلیون‌ریال و کمک به‌پیشرفت کار خانه‌ی‌سالمندان کرمانشاه

بطوریکه از دفتر مرکزی جنبش‌ملی نیکوکاری اطلاع میدهند نیکوکاران ارجمند سراسر کشور با شناختی‌که ازهدف‌های والا و انسانی جنبش‌ملی نیکوکاری یافته‌اند مرتبا باانجام خدمات‌نیکوکارانه به این جنبش اخلاقی ومردمی می‌پیوندندو اعضای کمیته های جنبش‌ملی نیکوکاری نیز با کوشش ثمربخش وپی‌گیر خود موجباتی را فراهم‌می‌آورند تا هموطنان نیازمند نیز بتوانند از امکانات‌فراوان اقتصادی ورفاه بیشتر برخوردار شوند . در این بخش با چگونگی پاره‌ای از این خدمات انسانی‌که تامین کننده آسایش بیشتر خواهران و برادران‌ما در سراسر کشورست آشنا میشوید

روحانیون باشناخت‌هدف‌انسانی جنبش ملی نیکوکاری به‌یاری‌این جنبش‌شتافته‌اند

پزشکان رضائیه‌ازبیماران‌نیازمند رایگان معاینه‌می‌کنندوداروخانه‌ها رایگان دارو میدهند

یك نیکوکار شیرازی یکصد هزار مترمربع زمین برای‌انجام برنامه ـ های خانه سازی دراختیار جنبش ملی نیکوکاری کمیته شیرازگذارد

سالمندان کرمانی نیز به همت نیکوکاران این شهر خانه‌ی سالمندان خواهند داشت

کوشش‌های گوناگون نیکوکاران وکمیته های جنبش ملی نیکوکاری

بطوریکه از دفتر مرکزی جنبش ملی نیکوکاری آگاهی می‌دهند، کمیته‌های جنبش ملی نیکوکاری در مراکزاستانها و پاره‌ای ازشهرستانها کوشش انسانی خود را در راه رسیدن به هدف والا و مردمی این جنبش دنبال می‌کنند و خوشبختانه پی‌گیر گواه انجام کوشش‌های نیکوکارانه آنهاو پیوستن گروه‌های تازه‌ای به این جنبش هستیم .

برابر گزارشی که کمیته جنبش ملی نیکوکاری استان آذربایجان غربی داده است دختر هشت ساله‌ی خانواده‌ی مستمندی‌نیازمند تعویض‌دریچه میترال قلب بود، هنگامی که روحانی ارجمند حجت‌الاسلام آقای قریشی از این امر آگاه شدند با کمک‌معنوی ایشان مبلغ هفتاد هزار ریال هزینه‌ی خرید دریچه میترال فراهم شد و با یاری پزشکان و مسئولان بیمارستان پهلوی تبریز که بدون دریافت هیچگونه پولی آماده‌ی انجام درمان شدند کودک بیمار بستری شد تا پس از آمادگی عمل انجام گیرد.

در دیماه گذشته پزشکان همکار جنبش ملی نیکوکاری‌در رضائیه نیز بیماران نیازمند را رایگان پذیراشدند و داروخانه های همکار جنبش ملی داروی مورد نیاز را رایگان در دسترسشان گذاشته‌اند.

به سی و یک خانواده‌ی نیازمند گذشته از پرداختی ماهانه باتوجه به نیازهای‌فصل زمستان کمک‌های فوق‌العاده نیز انجام گرفت .

همانگونه که پیش از این به آگاهی خوانندگان ارجمند رسیده‌است، نیکوکاران‌کرمانشاه به ایجاد یک خانه‌ی سالمندان پرداخته‌اند. درآخرین جلسه‌ی کمیته جنبش ملی نیکوکاری کرمانشاه که در نیمه اول‌بهمن ماه جاری انجام گرفت آقای حسین جمشیدی پذیرفت که کلیه‌ی امور نظارت برساختمان را رایگان انجام دهد .

آقای مهندس سلیمانی به نمایندگی از طرف آقای‌عطاءاله افشار آمادگی ایشان را برای فراهم‌کردن سرویس‌های‌داخلی اتاقهای خانه‌سالمندان به‌آگاهی کمیته رساندند.

آقای دکتر اسداله کوشکی پذیرفتند که به‌معاینه‌های‌پزشکی ودرمان سالمندان نیازمند خانه‌ی سالمندان کرمانشاه پردازند و داروی مورد نیازرا نیز تامین کنند .

همچنین در این جلسه کمیته جنبش ملی نیکوکاری اعلام‌شد که :

آقای حشمت‌اله کاویانی، مدیر چایخانه کاوه آمادگی خود را برای انجام کلیه نیازمندیهای مطبوعاتی کمیته جنبش ملی نیکوکاری کرمانشاه اعلام داشتند.

آقایان : حبیب‌پوردیهیمی ، علی سامنی ، حسین‌جمشیدی، محمدتقی رئوفی و جواد غضنفری بر رویهم مبلغ یک میلیون ریال کمک نقدی‌کردند.

کمیته جنبش ملی‌نیکوکاری شیراز نیز با کوشش پی‌گیر و همه‌جانبه‌اش‌پیوستگی‌ناگسستنی خود را با این جنبش انسانی و اخلاقی پاسداری کرده است و با فعالیتی چشم‌گیر موجبات انجام کارهای نیکوکارانه را فراهم می‌سازد . در آخرین جلسه‌ی کمیته جنبش ملی شیراز اعلام شد که یکی از نیکوکاران دهشمند شیرازی ، آقای عبدالحسین دهقان یکصد هزار متر مربع از زمین‌های اکبرآباد که در شش کیلومتری شمال شیراز قرار دارد برای انجام برنامه‌ی خانه‌سازی به جنبش ملی نیکوکاری واگذار کرده است.

کمیته جنبش ملی نیکوکاری درکرمان‌نیزکوششهای‌سازنده‌ی خودرا همواره دنبال می‌کند.

همانگونه که خوانندگان ارجمند آگاهند به همت‌نیکوکار دهشمندوگرامی‌آقای‌افضلی‌پور کرمان دارای دانشگاه بزرگی شده که‌هم‌اکنون دانشجویانش سرگرم آموزش‌اند و کارهای ساختمانی آن‌به‌خوبی وسرعت پیش می‌رود. به‌تازگی کمیته جنبش ملی نیکوکاری باتوجه به نیاز فراوانی که سالمندان کرمان به جایگاه ویژه‌ی خود دارنداقدام به‌طرح‌ریزی‌برنامه‌ای برای ایجاد خانه‌ی سالمندان کرمان کرده‌است وخوشبختانه گروهی از نیک‌اندیشان نیزبه استقبال این فکر آمده و با دراختیار گذاردن اعتباراتی کمیته را برای رسیدن به این هدف یاری کرده‌اند.

همچنین اعضای کمیته‌جنبش ملی نیکوکاری کرمان به همراه افرادکمیته‌امداد بابنوان‌نیکوکار کرمان‌اززندان زنان‌دیدارکردند. در این دیدار مقداری لباس ، میوه و شیرینی به زندانیان ارمغان شد و چند خانواده‌که نیازبه کمک‌های مالی داشتند برنامه‌ی کمک‌ماهانه به آنها انجام گرفت.

از طرف کمیته جنبش ملی کرمان به‌هفتاد وپنج‌خانواده‌ی مستمند پوشش گرم زمستانی داده شد.

اعضای کمیته جنبش ملی نیکوکاری کرمان در دیداری دیگرازمهدکودکو شیرخوارگاه فرح پهلوی دیدن کردند و با توجه به نیاز این واحد یک دستگاه ماشین لباسشوئی و مقداری لوازم بهداشتی تهیه و دراختیار مهد کودک گذارده شد

پیروزی‌روزافزون‌نیکوکاران گرامی و اعضای کمیته‌های جنبش ملی نیکوکاری را از درگاه ایزد بزرگ آرزو داریم.

تلفن‌های سرویس حوادث روزنامه اطلاعات: ۳۲۸۲۱۰-۳۲۸۲۲۳-۳۲۸۲۵۶-۳۲۸۳۲۷-۳۲۸۶۲۹و۳۱۱۲۱۲

حوادث

بعلت اهانت به متهمان در دادگاه :

رئیس دادگاه ۲ بار به نعیمی راد اخطار کرد

شانزدهمین جلسه دادرسی متهمان رشوه‌خواری و رشوه ـ پردازی در طرح عباس آباد، ساعت۱۰ صبح‌دیروز درسالن محاکمات دیوانکیفر تشکیل شد.

دراین جلسه رئیس دادگاه ، نعیمی‌راد و نامور مقدم را جهت مواجهه پای میز دادرسی احضار کرد و آنگاه تیمسار نعیمی راد به رد اظهارات نامور مقدم پرداخت و گفته‌های‌اورا دروغ محض‌خواند. سپس رئیس دادگاه از نامورمقدم خواست که اگر پیرامون‌اظهارات نعیمی راد توضیحاتی دارد بیان کند .نامور بدنبال مقدمه‌یی گفت: من نمیخواهم همه چیزرابگویم ، زیرا برای نعیمی راد احترام‌قایلم. من مایل نیستم همسر این مرد که اینجا حضور دارد از شنیدن اعترافات من خجالت زده شود. با وجود این ناچارم در محضراین دادگاه محترم خطاب به ایشان بگویم که آقای تیمسار ، تو ۶۰ سال داری و حداکثر ۲۰ سال دیگر زنده‌ای . بنابراین از تو بعید است که بی توجه به قسم خود دروغ بگوئی .

اگر شهامت داری صریحا بگو چك مورد بحث ازدسته‌چك خودت بود که بمن گفتی آن را به آن شرح بنویسم. من پیش هرکس دروغگو خوانده شوم و هرکس‌حرف مراباور نکند ، پیش تو و خدای خود روسفیدم ، زیرا جز من و تو و خدا کسی توی آن اتاق نبود. من اگر دروغ میگویم خدا همین بلایی راکه سر تو آورده ، سر من و زنوبچه‌هایم بیاورد !

کارمفت

جناب آقای رئیس ، ایشان مدعی است که من و آقای‌فشارکی برایش پرونده سازی کرده وچکی باشماره حساب و شماره سری دسته چك‌اش ساخته‌ایم ، من‌می خواهم به آقا بگویم تو بجای این که مرا متهم کنی و هزار جور دروغ بسازی ، می توانستی مردو مردانه بگویی این چك را بابت بیعانه‌خرید زمین به نامور مقدم داده‌ام . چرا میگویی دسته چکم گم شده و تناقض گویی میکنی؟ ایشان رفته است به زندان و چیز هایی از طرز چمل کردن چك یادگرفته ، وحالا آمده بمن تهمت جعل میزند . ببین تیمسار جان. من هم‌کلیمی‌ام ، هم یزدی. برای کار مفت حتی یکقدم هم‌برنمی‌دارم. من برای خرید ده پوتقال هزار جا را میگردم تا یکقران ارزان تر بخرم . بنابراین هرگز بیخودو بیجهت نمیایم ادعا کنم که تیمسار صد هزار تومان ازمن گرفته و دوسال خودم‌راتوی‌دردسر بیندازم .

تورا بخدا ول کن تیمسار جون! می بلند میشوی‌و همان حرفهای قبلی راتکرار میکنی . یك کلمه رك و پوست کنده بگونامور راست میگویدو خودت راخلاص کن . عجب کاریست‌ها.

اخطار رئیس

مال مردم را مفت بردید،بسیار خوب دیگر چرا پول گرفتید ، و وقتی پول گرفتید چرا مردم را اذیت کردید؟ من اگر میخواستم چك جعل کنم ، می‌بایستی یك بانك ، یك شهرداری و هزار آدم جوروواجور را جمع کنم تاچکی که ادعا میکنی درست شود،مردم که آدم من نبودند، تیمسار!

دراین هنگام ریاست دادگاه از نعیمی را دتوضیح خواست و او درحالی که آشکارا دستخوش تشنج شده بودباصدای بلندگفت: اضافه پولی که سرآن زمین‌گیر این آدم میامد همه‌اش ۱۵۷ هزار تومان بود و هیچ‌آدم عاقلی‌برای این مبلغ، صد هزار تومان رشوه نمیدهد . اگر این حاتم طایی‌اهل پدرسوخته بازی نیست « دراینجا رئیس دادگاه از متهم خواست که احترام دادگاه و حیثیت مردم را رعایت کندو صریحا به نامبرده گفت : مواظب حرف زدن خود باشید .».

یك پا گیوه یك‌پا چارق

نعیمی راد اضافه کرد، این‌آدم آلت دست معاون شهرداری بودبه این دلیل که آن مقام برخلاف قانون دستور داد درباره پارکینك این مرد که دوسال ازارزیابی‌اش گذشته‌بود، به‌او حق تصرف‌بدهند. خب ،معلوم است که‌نامور مقدم باید از دستورات او ودیگران پیروی کند. این آدم بایك پا گیوه ویك پا «چارق» از فلانجا آمده تهران و بامزار دوزو کلك پولدار شده است .آخر انصاف است که یك دلال بمن که‌یکعمر برای این مملکت زحمت کشیده‌ام توهین کند ؟

«رئیس دادگاه ، بار دیگر به متهم تذکر داد و افزود حرفه‌مردم محترم است . ».

آنگاه رئیس دادگاه ،ذوالقرنین تقی‌زاده اسکندری را احضارکرد و پس‌از تفهیم اتهام وی که‌دادن ۳۰۰ هزار تومان رشوه به نعیمی راد است ، پرسید آیا اتهام انتسابی را قبول دارید؟اسکندری ضمن رد اتهام مدعی شد که‌مبلغ مذکور را توسط بیژن بدر درمنزل نعیمی راد به عنوان قرض به‌نعیمی داده است وچون نعیمی راد از استرداد آن خودداری کرده ،وی ناگزیر ماجرا را برای بازرسان شهرداری شرح‌داده است.

اسکندری برای اثبات مدعای خود اضافه کرد که در سازمان نوسازی دو قیمت برای ارزیابی‌به صورت حداقل و حداکثر تعیین شده بود که حداقل آن متری۱۵۰ تومان بود. من شخصا در طرح عباس آباد یك زمین ۸۶ متری داشتم و بقیه متعلق به یکی از دوستانم ـآقای یوسف اسد زاده سلجوقی ـبود که من وکالتا دنبال کارش بودم . درباره زمین های ایشان هرچه پول گرفتم از متری ۱۵۰ و ۱۶۰ تومان تجاوز نکرد . بنابراین لزومی نداشت که من برای گرفتن چنین ارقامی رشوه بدهم.

البته وقتی بابدر بمنزل‌تیمسار رفتیم ، من در قبال دادن ۳۰۰ هزار تومان ازایشان چك‌یا رسید خواستم که تیمسار نداد و گفت من دست کسی مدرك نمیدهم. اما او قرآنی را از جیب‌اش درآوردو قسم خورد که هرگز خیانت نمی کند. منهم باتوجه به مقام و موقع ایشان ، پول را بدون رسیددادم. ضمنا تعجب میکنم که چرا آقای بدر منکر وجودش دراین جریانات شده است ؟ زیرا بدر مستاجر من بودو در ملك من آموزشگاه ماشین نویسی دایر کرده بود.او بمن گفت که تیمسار از تو ۳۰۰ هزار تومان وام میخواهد .

دراین هنگام نعیمی راد ب اسکندری‌مواجهه داده شدو اوپس از تکذیب اظهارات اسکندری افزود :

جدا جالب است که من برای رشوه صد هزار تومانی نامورمقدم چك‌بدهم ، امابرای وام ۳۰۰هزار تومانی اسکندری کوچکترین مدرکی ندهم . من همانطور که بارها در محضر دادگاه محترم عرض کرده‌ام ، تمام این مطالب و مسایل‌نوعی پرونده سازی‌است، مضافا براین که‌این آقای‌اسکندری اصلا وکیل آقای اسدزاده نبود، بلکه وکالت ایشان را در مورد اراضی واقع در طرح « شایسته» نامی بعهده داشته است . این که ادعا میکنند حواله ملك را نعیمی راد امضاء نمیکرد.باید عرض‌کنم که ملك مورد بحث مربوط به مدرسه «برسایه »بود و تامدرسه رضایت خودرا برای ارزیابی‌اعلام نمیکرد ما نمیتوانستیم تصمیمی بگیریم.

رشوه ندادم

بدنبال مدافعات نعیمی راد ، رئیس دادگاه اسماعیل هاشمی را بپای میز محاکمه خواندوخطاب به‌او گفت: شما متهم هستید به پرداخت ۶۰ هزار تومان رشوه‌به آقای نعیمی راد . آیا این اتهام راقبول دارید ؟ اسماعیل هاشمی پاسخ داد من این پول را بعنوان رشوه نداده‌ام ، بلکه بزور و به عنوان باج از من گرفته شده است . من درسال ۱۳۴۰ شش قطعه زمین خریدم که سه قطعه‌اش بنام خودم بودو پول هرسه قطعه را از نوسازی گرفتم . اما در مورد قطعه چهارم نمیدانم چه شد که یك روز در راهروی شهرداری باتیمسار برخورد بدی پیدا کردیم.

این برخورد باعث شد که من به اتاق ایشان بروم باتوضیحاتی ابهام رارفع کنم از تیمسار برای حواله امضاء بگیرم . اما دوقطعه زمین دیگر که بنچاق داشت‌گیر کردوبا این که تمام مدارك‌آنم را تهیه کردم و تشریفات لازم را انجام دادم ، باوجود این تیمسار بی هیچ دلیلی حواله ها را امضاء نکرد. چندین بار به دیدن ایشان رفتم،یکی دو باراز معاون مالی شهرداری تقاضای ملاقات کردم ویکبار هم آقای رادمهر را که‌از مقامات بلند پایه شهرداری‌است نزد تیمسار بردم .

تیمسار نعیمی راد درآن جلسه شدیدا به آقای رادمهر توبید و گفت درشان شمانیست که دنبال کار دلالها بیایید. آقای رادمهر که همشهری من است براثر این رفتار آقای نعیمی راد خودرا کنار کشید.من ناچار برای یافتن یك راه اساسی به تحقیق و پی جویی پرداختم و سرانجام شنیدم که اگر برای هرقطعه۳۰ هزار تومان به تیمسار بدهم کارم درست‌خواهد شد. ازاین رویك روز ۶۰هزار تومان برداشتم و رفتم به‌اتاق تیمسار و پول را گذاشتم جلو ایشان . آقای نعیمی راد پول را برداشت و بفاصله کوتاهی‌حواله ها را امضاء کرد. خدا میداند آنچه عرض کردم عین واقعیت است و برای گفتن همین حقیقت ، متجاوز از یکسال است که از کارو زندگی افتاده‌ام . دراین‌موقع رئیس دادگاه جلسه رابعنوان‌تنفس تعطیل کردو جلسه بعدی‌به صبح امروز موکول شد.

نعیمی‌راد

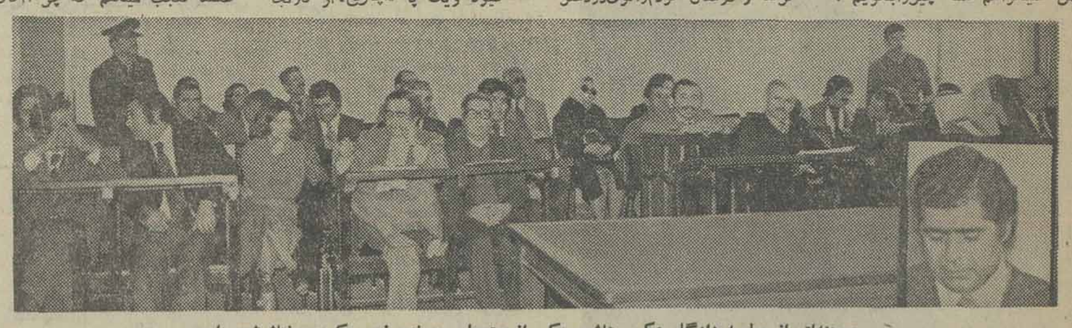

صحنه‌ای از جلسه دادگاه عکس هاشمی‌یکی از متهمان پرونده زیر عکس مونتاژ شده است.

دادستان تهران برای ۳ متهم بقتل تقاضای مجازات اعدام کرد

نادر : دادستان برایش تقاضای اعدام کرده است

دادستان تهران برای ۳ متهم به قتل‌کمظاهرا برای پولدار شدن، رانندگان وانت را می‌کشتند ، تقاضای مجازات اعدام کرد . آنها متهم‌اندکه‌دورانده وانت راکشته‌اند و دوتن دیگر را به قصد کشتن با چاقو مجروح کرده‌اند.

نادر صادقی (۱۹ ساله) از الیگودرز به تهران آمده بود . او در نشستی بایکی از دوستانش‌بنام حیدر موسوی تصمیم گرفت با همدستی اورانندگان وانت را به بهانه حمل مصالح ساختمانی و وسایل بنائی به بیابان بکشاند و پس از کشتن آنها ، اتومبیل و اموال و پول رانندگان را بسرقت ببرد .

«نادر» به اتفاق «حیدر» در خرداد ماه گذشته ، وانت باری را به رانندگی «محمد دهقان سنگ ـ آبادی» کرایه کرد وراننده را به قصد حمل بیل و کلنگ‌به بیابانهای تهران پارس برد و پس از کشتن او پول و اتومبیلش رادزدید.

«نادر» در تیرماه گذشته بازهم باهمان شیوه ، راننده دیگری بنام «قدرت‌اله قاسمی» را در بیابانهای لشکرک کشت . این‌بار جوانی‌بنام « محمدمهدور » در قتل ، اورا همراهی کرد .

ماموران ژاندارمری جوادیه تهران‌پارس در تعقیب این‌دوحادثه بودند که سومین راننده‌رابنام «علی طالبی » با پیکر خون‌آلود دربیابان یافتند . درهمین هنگام ماموران نادر و همدستانش را به اتهام سرقت اتومبیل دستگیر کردند . با دستگیری آنان‌علی‌طالبی وچهارمین قربانی این گروه ، بنام سیف‌اله سلحشور که او نیز دربیابان‌بشدت زخمی شده بود ، دستگیر شدگان را شناسایی کردند و گفتند که آنها به قصد کشتن مجروحشان کرده‌اند .

راز متهمان با این شناسایی فاش شد واعتراف کردند که‌برای پولدارشدن این شیوه را برگزیده بودند . آنان برای آخرین بار نزد دکتر «زاهدی » بازپرس شعبه چهارده دادسرای تهران از خود دفاع کردند و بازپرس هر۳رامجرم شناخت . پرونده از بازپرسی به دادستان تهران‌تحویل‌شدودادستان با توجه به محتویات پرونده و دلایل ومدارک موجود، برای هر ۳تن تقاضای مجازات اعدام کرد. بدین ترتیب پرونده بدادگاه عالی جنایی رفت تامتهمان را محاکمه کند.

قابل‌توجه‌فروشندگان‌مصالح‌ساختمانی‌ومصرف کنندگان

ورق پلی استر رول عرض ۱ تا ۳ متر بطول دلخواه متر مربع ۴۵۰ ریال
ورق پلی استر عرض یک متر بطول دلخواه ۴۰۰ ریال
ورق رول پلاسکو هر کیلو ۱۶۵ ریال
مرکز پخش‌پامنار تلفن۳۰۳۱۳۲ـ۳۰۴۰۳۵ مؤسسه‌سایبان

اطلاعیه‌اداره‌راهنمایی‌ورانندگی تهران

بمنظور تسهیل رفت و آمدوسائط نقلیه‌موتوری‌درجاده آرامگاه وامتداد آن بسمت جنوب مقررات زیر بمورد اجرا گذارده میشود و از رانندگان محترم تقاضا دارد باماموریـن‌راهنمائی‌همکاری وتشریك مساعی نمایند .
۱ـ تردد کامیونها وتریلرها باستثنای کامیونهای حامل مواد سوختی در روز های جمعه از ساعت ۸ صبح تا ساعت ۲۰ در مسیر فوق ممنوع اعلام میگردد .
۲ـ رانندگان وسائط نقلیه مذکور که در روزهای جمعه قصد خروج و ورودبه‌تهران را دارند می توانند ازمسیر جاده ساوه استفاده نمایند.

تور گلها

تورارکیده ۱۵روزتوکیو، هنگ کنگ، بانکوک
۸۸۹۰تومان حرکت، شنبه‌ها وسه‌شنبه‌ها

- شامل بلیط مسافرت درجهٔ توریست رفت وبرگشت.
- دیدارازنقاط جالب ودیدنی.
- اقامت درهتلهای درجهٔ یك باصرف صبحانه.
- انتقال ازفرودگاه به هتل وبالعکس.
- پروازباجت‌های سریع هواپیمائی ملی ایران «هما» وسایرخطوط یاتا.

برای رزرو وتهیهٔ بلیط وگرفتن برنامه‌ها، به آژانس مسافرتی خود ویابه دفتر هواپیمائی ملی ایران «هما» مراجعه فرمائید.
شعبهٔ فردوسی ـ نبش میدان فردوسی ـ تلفن : ۹۱۱۵۸۰ـ۸۲۶۵۳۲

هواپیمائی ملی ایران «هما»

دکتر علفی:

من در طبابت دخالت نکرده‌ام!

باقر نمازی (دردادگاه جنحه محاکمه می‌شود).

چند ماه قبل مرد ۴۵ ساله‌ای بنام « شریفی » علیه خواربار فروش محل باتهام دخالت در امر پزشکی وناقص کردن صورت دختر ۱۷ ساله‌اش « سکینه» شکایت کرد، با شکایت این مرد « سیکنه » از سوی مقامات مسئول برای معاینه‌به پزشکی قانونی معرفی شدوپزشکان اعلام کردندکه احتمالاًمواد شیمیائی صورت سکینه را زخمی کرده است .

از سوی دیگر پزشکان بازرس وزارت بهداری وبهزیستی ، جهت تحقیق وبازرسی به مغازه خواربار فروشی باقرنمازی رفتند و مقداری گل گاوزبان و خاکشیروچند نوع علف را که درمغازه بود جهت آزمایش‌به‌آزمایشگاه وزارت‌بهداری بردندوباقرنمازی نیز جهت تحقیق به دادسرای ویژه نظارت برمواد غذائی و داروئی اعزام شد. باقر نمازی پیرمرد ۶۰ ساله‌ای که متهم به دخالت در امر پزشکی است ، کلیه اتهامات خود را نزد دادیار داد سرا تکذیب کرد وی در این مورد نزد قاضی تحقیق‌گفته‌است :

دونفر از پسران‌شاکی‌قبلاازمغازه‌ای که من درآن کار می کنم سرقت کردند که از طریق مقامات مسئول دراین زمینه پرونده‌ای تشکیل شد وهم‌اکنون نیز پرونده دردادگاه اطفال دادسرای تهران‌مطرح‌است. پدر آندو بارها نزد من آمد و تقاضا کرد که رضایت خود رادر مورد فرزندانش اعلام کنم که من دوبار باو گفتم قاضی دادگستری باید تصمیم بگیرد،آنها روی لجبازی چنین دامی برای من گسترده‌اند .

او همچنین منکرنوشتن نسخه‌ای است که ضمیمه پرونده شده است .

اما باقردرجای‌دیگرازاظهارات خود گفته است :

حقیقت این است که من یک مرهم از دوستانم‌برای‌صورت‌دخترم گرفته بودم وباهمین‌مرهم زخم‌هائی که روی صورت دخترم بود معالجه شد سکینه که اغلب‌برای خرید به مغازه‌من مراجعه‌میکردموضوع لکه های‌روی‌صورتش‌را بامن در میان گذاشت و گفت تابحال چندین‌بار به پزشک مراجعه کرده‌ام‌ونتیجه‌ای نگرفتم - من باو گفتم مرهمی دارم که بامالیدن آن روی‌لکه ها آنهارا ازبین خواهد برد البته این موضوع را باپدر و مادرش نیز درمیان گذاشتم و آنها هم قبول کردند که مرهم رابدهم.

آنها این مرهم‌رااز من گرفتند ومن دیگر اطلاعی از جریان نداشتم.

چندروز بعد فهمیدم که پدر سکینه علیه من شکایت کرده است .

دادیار دادسرای تهران برای متهم دویست هزارریال‌قرار صادر کرد که باسپردن کفیل آزاد شد و پرونده پس از مراحل قانونی به شعبه ۱۸ دادگاه جنحه فرستاده شد.

تبریکات

جناب آقای اخلاقی‌فر ریاست محترم آموزش و پرورش ناحیه ۵ تهران

حسن انتصاب آقای عباس‌امین‌الرعایا رابه سمت ریاست اداره ابتدائی وراهنمائی آموزش وپرورش ناحیه ۵ به آن جناب تبریک می گویم
منوچهر مینو

جناب آقای حسین قربانی نسب

انتخاب شایسته جنابعالی رابه ریاست سازمان کارگران ایران تبریك عرض مینمائیم.
فلزتراشی پارس، خداداد و حجت‌الله صفدریان
آ ـ ۱۹۳۱۱

سرکار خانم پروین مهری

انتصاب شایسته سرکار رابمقام مدیریت کل‌آموزش متوسطه صمیمانه تبریك عرض مینمائیم.
یحیی عباسی ، فرخنده فرجزاده (عباسی)
آ ـ ۳۶۴۴۷

تیمسار سپهبد امیرحسین ربیعی

باعرض صمیمانه ترین شادباشها به آن تیمسار ازیگانه یکتا نیز مسئلت مینمایم که فرماندهیات را مبارك‌ودرخدمت بیشتر به اعلیحضرت همایون شاهنشاه آریامهر بزرگ‌ارتشتاران و میهن عزیز ایران پیروز و سرافرازت فرماید.
اکبر نوریشاد
آ ـ ۱۹۳۶۳

گروه عمره‌نوروزی

با اجازه و ضوابط سازمان محترم اوقاف
بمدیریت حاج‌محمدعلی بسطامی تلفن۹۶۲۹۶۲

اطلاعات بانوان
سه‌شنبه‌ها منتشر
میشود

مجالس ترحیم

درگذشت ناگهانی مرحوم مغفور خلد آشیان آقای حاج میرزا عبد ... توسلی موجب تاثر شدید عموم دوستان آن مرحوم گردید .

معظمله از مسلمانان بصیر و از دوستداران اهل‌بیت علیهم‌السلام بود . او در طول زندگانی‌خود در اعلاء حق، نشر معارف الهی ، تاسیس پایگاه های علمی و دینی ،حمایت ضعفا و مستمندان ، و خدمت به اسلام‌و مسلمین قدم های بزرگی برداشت و آثار پرارزشی از خود بجای گذارد خداوند او را غریق رحمت و اسعه خود نماید .

مجلس ترحیم آن مرحوم روز سه‌شنبه سوم ماه ربیع‌المولود از ساعت ۲ونیم تا ۵ بعداز ظهر در مسجد ارک منعقد خواهد شد .شرکت آقایان محترم در این‌مجلس موجب تکریم یکی‌ازخدمتگذاران شرع مقدس و باعث تسلیت خاطر بازماندگان گرامی آن مرحوم است .

محمدتقی فلسفی

پایان زندگانی هرکس بمرگ اوست
جز مرد حق که مرگ وی آغاز زندگی است

آری چنین است و شادروان آقای حاج میرزا عبدا ... توسلی که در آستانه شروع سالروز شهادت با سعادت هشتمین پیشوای شیعیان جهان امام‌رضا علیه‌السلام در شهرستان مذهبی قم در حال انجام وظائف اجتماعی . دعوت حق را لبیک گفت و در سومین روز سالگرد وفات منجی عالم بشریت حضرت محمد (ص) و شهادت دومین پیشوای جهان تشیع امام حسن مجتبی (ع) در صحن مقدس حضرت معصومه علیهاالسلام به سینه خاک سپرده شد ، نمرده بلکه تولدی دیگر و بهتر یافت و در جوار رحمت حق با توشه های ارزنده‌ای که در طول عمرپربرکت خود اندوخته بود زندگانی نوینی آغاز نمود .

او هنگامی دیده از این دار فانی فروبست و بجهان باقی گشود که علاوه برآثار فراوان و شایانی که در گذشته در همه‌جا ایجاد نموده بود ، ده‌ها ساختمان‌مسجد و مدرسه و دارالتبلیغ در نقاط مختلف خصوصا شهر های مذهبی قم‌و مشهد در دست ساختمان داشت و موسسات مذهبی و عام‌المنفعه دیگری را نیز پی‌ریزی مینمود وخانه های متعددی برای فاقدین مسکن زیربنا داشت ومهمتر اینکه آنچه می کرد در کمال خلوص و خضوع بود و دور از تظاهر و جنجال و بالاتر آنکه اینهمه را ناچیز می‌پنداشت و برای یافتن امور خیر و عام‌المنفعه جدید شتاب زده بود .

روانش شاد و خانه‌اش آباد و رویه‌اش برای عموم متمکنین و متدینین سرمشق‌باد .

شرکت فعالانه و چشمگیر همه ، خصوصا شیفته‌گان خدمات انسانی و اسلامی در مراسم ترحیم و یادبود آن مرد عالیقدر موجب ترغیب بازماندگان و تشویق پویندگان طریق خدمت به ادامه این‌راه وروش‌خواهد بود .

علاقمندان و دوستداران مردان پاکسرشت و خدمتگذار جامعه

ای که دستت می رسد کاری بکن
پیش‌از آن کز تو نیاید هیچ کار .

دریغ و افسوس که بازهم اجتماع ما عنصری فعال و خدمتگذارچون شادروان آقای حاج میرزا عبدا...توسلی را که مردی پرهیزکار و با فضیلت و شیفته خدمت در طریق انسانیت بود ازدست داد و دوستداران و علاقمندان را سوگوار ساخت . خدایش رحمت کناد و با اعمال نیک فراوانش قرین و با اولیاء گرامی خود محشور سازد .

شرکت در مراسم ترحیم و یادبود آن مرحوم موجب تجلیل و تکریم از نیکوکاری و تسلی خاطر بازماندگان و تشویق آنان به ادامه راه و روش انسانی آن فقید سعید خواهد بود .

شرکت سهامی کمک کاران . صندوق اندوخته‌جاوید.. صندوق ذخیره جاوید . صندوق پس‌انداز جاوید .
دفتر نشریه فرهنگ اسلامی ـ موسسه کتابخانه‌بزرگ اسلامی . موسسه نشریه در راه حق . مکتب توحید .
بیمارستان سوم شعبان . شرکت درمانی و بهداشتی راستین . موسسه بهداشتی و درمانه خیریه ولی‌عصر (ع). موسسه بهداشتی و درمانی خیره علی (ع) صندوق علی(ع).

با کمال تاسف درگذشت‌آقای حاج‌میرزا عبدالله توسلی مرد باتقوی و فعال که همیشه در کار های خیر و عام‌المنفعه پیشقدم و کوشا بودند اعلام می دارد .

مجلس فاتحه در روز سه‌شنبه سوم اسفند ماه از ساعت ۲ونیم الی ۵ بعداز ظهر در مسجد ارک منعقداست.

مرتضی مطهری ، سید محمدحسین بهشتی ، سید عبدالکریم موسوی ، محمد مفتح ، مهدی حائری ،قدوسی، شرقی ، سید محسن هزاوی همدانی ، سید ابوالحسن موسوی همدانی .

با نهایت تاسف ضایعه اسفناک درگذشت فقید سعید حاج میرزا عبدالله توسلی رادمرد با فضیلت و نیکوکار که عمری را با تقوی در خدمت بدین و اجتماع مصروف‌داشتند باطلاع می رساند .

مجلس ترحیم روز سه‌شنبه سوم اسفند از ساعت ۲ونیم الی ۵ بعداز ظهر در مسجد ارک منعقد است .

سید محمد مصطفوی ، شیخ مهدی معزالدوله ، یحیی اسلامبولچی ، سید جمال‌الدین مجد ، شیخ یحیی نوری ، حسن مصطفوی ، حسین مصطفوی ، حسن احسانی ، منصور عاصمی .

ضایعه اسفناک و تاثر انگیز فوت ناگهانی آقای حاج میرزا عبدالله توسلی شخصیت ارزشمند که دوران زندگی پربرکت خود را در خدمت به دین و اجتماع مسلمین وقف نموده بعموم بازماندگان و دوستان آن فقید سعید تسلیت گفته و مراتب همدردی خود را اظهار میدارد .

از طرف ساکنین محمودیه شمیران و خیابان فرشته
هیئت امناء مسجد فرشته
سید ابوالحسن الموسوی الهمدانی

با اندوه فراوان‌ضایعه اسفناک درگذشت ناگهانی فقید سعید آقای حاج میرزا عبدالله توسلی رادمرد با فضیلت و خیر بنام که از خادمین خاندان عصمت و طهارت بوده و عمری را با تقوی در خدمت به دین و اجتماع مصروف داشتند به اطلاع می رساند .

مجلس ترحیم‌آن شادروان روز پنجشنبه ۲۵۳۵ر۱۲ر۵ از ساعت ۷ الی ۹ بعداز ظهر در این حسینیه برقرارمیباشد.

حسینیه بنی‌فاطمه (تهران سرچشمه)

بانهایت تاثر وتاسف فاجعه درگذشت ناگهانی حاج سید اسدالله میرثانی خوانساری را به عموم آشنایان و همشهریان اطلاع داده میشود مجلس ترحیم آن مرحوم عصر سه‌شنبه۲الی۵ و شب هفت روز جمعه ۳الی۵ در مسجد موسی بن‌جعفر واقع در خیابان غیاثی منعقد میباشد.

خانواده‌های میرثانی- جعفری- آقامیری وفامیلهای وابسته
آ-۳۶۵۲۴

اطلاعات- بخانواده‌های عزادار بویژه بازماندگان آنمرحوم تسلیت میدهد.

انالله و اناالیه راجعون

با نهایت تاسف وتاثر درگذشت مرحومه بانو ام‌کلثوم زمانی مادر ارجمند آقای منوچهر زمانی وکیل پایه یک دادگستری را باطلاع آقایان قضات ودوستان و آشنایان آن مرحومه میرساند .

مجلس ترحیم فقیده سعیده از ساعت ۳تا۵ بعد از ظهر روز چهارشنبه ۲۵۳۵ر۱۲ر۴ در مسجد حاج حسن واقع در میدان شاهپور خیابان ارامنه برگزار میشود .

رئیس کانون وکلاء دادگستری
سید محمد رضا جلالی نائینی

بانهایت تاسف درگذشت شادروان **ام‌کلثوم زمانی شهمیرزادی** را باطلاع میرساند. مجلس ترحیم زنانه ومردانه آنمرحومه ازساعت ۳ الی۵ بعداز ظهر روز چهارشنبه ۲۵۳۵ر۱۲ر۴ در مسجد حاج حسن واقع در میدان شاهپور- خیابان ارامنه برگزار خواهد شد .

هادی ومنوچهر زمانی فرزندان و خانواده‌های: زمانی. رسولی. صفا. توکلی. امینی. میری. طبسی و خانواده‌های وابسته .

اطلاعات- مصیبت وارده را بعموم بازماندگان آنمرحومه تسلیت می‌دهد .

با نهایت تاثر وتاسف درگذشت ناگهانی فقید سعید حاج میرزا عبداله توسلی نماینده محترم اتاق بازرگانی و صنایع و معادن ایران و رئیس اتحادیه صادر کنندگان پوست و سالامبور را باطلاع می‌رساند. مجلس ختم آن مرحوم ساعت ۲ونیم تا ۵بعد از ظهر روز سه‌شنبه۲۵۳۵ر۱۲ر۳ در مسجد ارک برگزار خواهد شد .

اتاق بازرگانی و صنایع ومعادن ایران

با کمال تاثر وتالم درگذشت حاج میرزا عبداله توسلی بازرگان خیر و نیکوکار ونماینده محترم اتاق بازرگانی و صنایع و معادن ایران و رئیس اتحادیه صادر کنندگان پوست و سالامبور را باطلاع میرساند .

مجلس ترحیم آن فقید سعید ساعت ۲ ونیم تا ۵ بعد از ظهر روز سه‌شنبه ۲۵۳۵ر۱۲ر۳ در مسجد ارک برگزار خواهد شد . **اتاق بازرگانی و صنایع ومعادن تهران**

با نهایت تاسف درگذشت ناگهانی فقید سعید حاج میرزا عبداله توسلی بازرگان بزرگوار و نیکوکار ورئیس‌اتحادیه صادر کنندگان پوست و سالامبور را به اطلاع می‌رساند. مجلس ختم آن مرحوم ساعت ۲ ونیم الی ۵ بعد ازظهر روز سه‌شنبه ۲۵۳۵ر۱۲ر۳ درمسجد ارک برگزار خواهد شد .

اتاق اصناف پایتخت

بانهایت تاثر و تاسف درگذشت شادروان حاج میرزا عبداله توسلی ریاست این اتحادیه را به اطلاع اعضای اتحادیه و همکاران میرساند . مجلس ترحیم ساعت ۲ونیم الی ۵ بعد از ظهر روز سه‌شنبه ۲۵۳۵ر۱۲ر۳ در مسجد ارک برگزار خواهد شد .

اتحادیه صادر کنندگان پوست وسالامبور ایران

با نهایت تاسف درگذشت ناگهانی حاج میرزا عبداله توسلی عضو هیئت رئیسه این اتحادیه را باطلاع اعضای اتحادیه و همکاران میرساند . مجلس ختم آن فقید سعید از ساعت ۲ونیم الی۵ بعدازظهر روز سه‌شنبه ۲۵۳۵ر۱۲ر۳ در مسجد ارک برگزار خواهد شد .

اتحادیه صادر کنندگان روده ایران

با نهایت تاثر ضایعه اسفناک درگذشت حاج میرزا عبداله توسلی رادمرد با فضیلت ونیکوکار را باطلاع کلیه همکاران میرساند .

فروشندگان و حق‌العمل‌کاران وکارخانه‌داران پوست و روده و سالامبور ایران .

با اندوه فراوان درگذشت شادروان حاج میرزا عبداله توسلی که از مردان بنام و خیر و نوعدوست و از بازرگانان خوشنام ایران و پدر همسر آقای اسداله عسگری عضو هیئت رئیسه این اتحادیه راباطلاع‌میرساند. مجلس ترحیم فقید سعید روز سه‌شنبه ۲۵۳۵ر۱۲ر۳ از ساعت ۲ونیم الی ۵بعدازظهر درمسجد ارک منعقد است .

اتحادیه صادرکنندگان خشکبار ایران- مرتضی صادقی

با اندوه فراوان درگذشت حاج میرزا عبداله توسلی که از بازرگانان خوشنام و خیر و نوعدوست ایران و رئیس اتحادیه صادر کنندگان پوست وسالامبور و پدرهمسر آقای اسداله عسگری عضو این اتحادیه را باطلاع میرساند. مجلس ختم آن فقید سعید روز سه‌شنبه از ساعت ۲ ونیم الی۵ بعدازظهر در مسجد ارک منعقد است .

اتحادیه صادر کنندگان خشکبار ایران- مرتضی صادقی
حمید فلاح نوشیروانی .

دوستان حاج میرزا عبداله توسلی هیئت مدیره اتحادیه صادر کنندگان خشکبار ایران درگذشت ناگهانی آن فقید سعید را ضمن عرض تسلیت به بازماندگان بویژه‌فرزندان آن شادروان وهمچنین به جناب آقای اسداله عسگری و همسرشان باطلاع میرسانند .

جواد مرشد. مرتضی صادقی. حاج مختار طسوجی. حاج سید احمد قاسمیه.حاج حسین محمدی. بابامهدی‌زاده. حاج محمد علی قرشچیان. احمد مهدویه. اصغر افشارنیا . اسمعیل خاکشوری. نرسی‌داس. حشمت‌اله نیایش . احمد جلیل‌زاده. محمد ابراهیم بحرینی .

با اندوه فراوان ضایعه اسفناک درگذشت ناگهانی فقید سعید حاج میرزا عبداله توسلی رادمرد بافضیلت و نیکوکار را که عمری با تقوی به خدمت دین و اجتماع مصرف داشتند باطلاع میرساند .

شرکت حمل ونقل ساربانها

با نهایت تاثر درگذشت ناگهانی حاج میرزا عبداله توسلی را باطلاع می‌رساند . **شرکت کیان موتور**
حسن‌فولادی. محمدفولادی.حسین‌فولادی. علی‌فولادی.

درگذشت ناگهانی آقای حاج‌میرزا عبدالله توسلی را به استحضار عموم دوستان و آشنایان می‌رساند . انتظار شرکت در مجالس ترحیم آن‌فقید سعید رادآریم .

شرکت صادراتی و تولیدی وقاد . شرکت صادراتی حساس، شرکت بازرگانی موثق، شرکت فروشگاه ایران‌اچ، شرکت صنعتی و معدنی الموت، شرکت‌خانه‌سازی‌دولت‌آباد، شرکت تونا، شرکت عمران بستان ایران، شرکت سهامی کارتن‌کار، شرکت سهامی پخش گاز مایع فرگاز .

از شمار دو چشم یک تن کم
و از شمار خرد هزاران بیش

دوستان و ارادتمندان شخصیت ارزنده اجتماع مرد با تقوی وبا فضیلت شادروان حاج میرزا عبدالله توسلی که عمر پر برکت خود را در کمال اخلاص در راه خدمت بدین و اجتماع مسلمین سپری نمود ، ضمن تسلیت به بازماندگان ، در مجالس ترحیم آن فقید سعید را برای‌عموم علاقمندان فریضه دانسته و از خدای بزرگ طلب مغفرت می‌نماید .

از طرف دوستان قاسم ساربانها ، حاج میرزا عباسعلی اسلامی ، رضا جعفری .

بااندوه فراوان درگذشت فقید سعید آقای حاج میرزا عبداله توسلی که‌از مردان بنام و نوعدوست و از بازرگانان خوشنام ایران و پدر همسر جناب آقای حبیب‌اله توسلی عضو این اتحادیه را به اطلاع میرساند مجلس ترحیم فقید سعید از ساعت ۲ر۵ الی ۵ بعد از ظهر روز سه‌شنبه ۲۵۳۵ر۱۲ر۳ در مسجد ارک منعقد است .

اتحادیه فروشندگان لوازم بهداشتی وساختمانی

بااندوه فراوان درگذشت فقیدسعید آقای حاج‌میرزا عبداله توسلی که از مردان بنام ونوعدوست و از بازرگانان خوشنام ایران و پدر همسر جناب آقای حبیب‌اله توسلی عضو این اتحادیه را به‌اطلاع میرساند مجلس ترحیم فقید سعید از ساعت ۲ر۵ الی ۵ بعد از ظهر روز سه‌شنبه ۲۵۳۵ر۱۲ر۳ در مسجد ارک منعقد است .

اتحادیه بازرگانان واردکننده لوازم بهداشتی وساختمانی

بااندوه فراوان درگذشت فقید سعید آقای حاج‌میرزا عبداله توسلی که‌از مردان بنام ونوعدوست و ازبازرگانان خوشنام ایران و عضو هیئت مدیره این شرکت را به‌اطلاع میرساند مجلس ترحیم فقید سعید ازساعت ۲ر۵ الی ۵ بعد ازظهر روز سه‌شنبه ۲۵۳۵ر۱۲ر۳ درمسجد ارک‌منعقداست.

هیئت مدیره شرکت خانه‌سازی دولت‌آباد

خانواده‌های : توسلی . اخوان . سید احمدی عسگر اولادی . عسگری. بلورچی. دادبی . افتاده . حاج ترخانی. سید حسنی. تقوائی . زرین‌فر. صدیق . محسنی. علاقبند. فولادی. توکلی. اخوان. حاج ملاحاجی . مفرح. مفیدی. علی‌نیا. لعالی. خرمی. حسینی. منوچهری.رحمتیان. ناصری. تقربی. حاج حیدری. تهرانی. وحیدمنش.قاسمی . احسانی. ارکانی. مهدیانی . نیکپنجه . نمازی . آقائی . حائری تهرانی. معذلی . لبانی . ماهروزاده . برنجچی . رستمی. حاج علی اکبری. رنگچی. نکوکار. شاه صفی . کاشانی. نجاری. ساربانها. لطفی‌نژاد. مونسی. اعتمادزاده. شمس‌فرد وسایر خانواده‌های وابسته .

با اندوه فراوان درگذشت اسفانگیز آقای حاج میرزا عبدالله توسلی بزرگ خاندان را باطلاع بستگان، دوستان و آشنایان می‌رساند .

مجلس ترحیم بشرح زیر منعقد است :

روز دوشنبه ۲۵۳۵ر۱۲ر۲ از ساعت ۳ الی ۵ بعدازظهر در مسجد مرحوم حاج سید عزیزالله روزسه‌شنبه۲۵۳۵ر۱۲ر۳ از ساعت ۲ ونیم الی ۵ در مسجد ارک . روز پنج شنبه ۲۵۳۵ر۱۲ر۵ از ساعت ۷ الی ۹ بعداز ظهر درهیئت‌بنی‌فاطمه روز جمعه ۲۵۳۵ر۱۲ر۶ از ساعت ۹ الی ۱۲ در مسجدجامع دماوند . همچنین مجلس ترحیم زنانه روزسه‌شنبه۲۵۳۵ر۱۲ر۳ بعد از ظهر در منزل آن مرحوم در جاده پهلوی ایستگاه پسیان کوچه سرازیر: شماره ۱۱ منعقد است .

خانواده های : حسینی مدنی ، مدنی ، پازوکی ، بهرامی ، ساسانی ، رحیمی ، الهیاری ، صفیاری ،لواسانی، میری لواسانی ، غریبان ، چمنی ، نوائی و خانواده های وابسته .

درگذشت دوشیزه ناکام نسترن حسینی مدنی را به اطلاع دوستان و آشنایان می رساند .

مجلس ترحیم روز سه‌شنبه ۲۵۳۵ر۱۲ر۳ در خانقاه صفی‌علیشاه از ساعت ۱۲ الی ۱۴ برقرار میباشد .

اطلاعات ـ به خانواده های عزادار تسلیت میدهد .

بانهایت تاسف وتاثر درگذشت نابهنگام برادر عزیزمان ابوالقاسم عرب تهرانی رابطلاع دوستان و آشنایان میرسانیم. مجلس ترحیم آنمرحوم روز سه‌شنبه سوم اسفند ماه ۲۵۳۵ از ساعت ۲ر۳۰ الی ۴ر۳۰ در مسجد خندق‌آباد واقع در خیابان مولوی (اسماعیل بزاز) و همچنین مجلس زنانه در همان روز وساعت در حسینیه سید محمدجواد واقع در خیابان‌مولوی (اسماعیل‌بزاز) کوچه سوختهان برگزار میگردد.

احمد عرب تهرانی- محمود عرب تهرانی

بانهایت‌تاسف وتاثردرگذشت شادروان ابوالقاسم عرب‌تهرانی‌را باطلاع میرسانیم. مجلس ترحیم آنمرحوم فرداسه‌شنبه‌سوم‌اسفند ۲۵۳۵ از ساعت ۲ر۳۰الی۴ر۳۰ در مسجد خندق‌آباد واقع در خیابان مولوی (اسماعیل‌بزاز) و همچنین مجلس زنانه در همان روز وساعت در حسینیه سید محمد جواد واقع در خیابان‌مولوی (اسماعیل‌بزاز) کوچه سوختهان برگزار میگردد.

مراسم شب هفت آنمرحوم روز جمعه از ساعت ۴الی۶بعد ازظهر در حسینیه حاج سید محمد جواد منعقد میباشد.

خانواده‌های: عرب تهرانی- قبادیان- محمودیان - قربانی‌حق- بختیاری- حاجی باقری- آفتابی- خضرائی- ضرغامیان تهرانی- فتاحی- رزاقی- موسویان- عقیلی- فرشچی- پسندیده- عصاپور- چائی‌چی- زرکش.

اطلاعات- مصیبت وارده‌رابعموم افراد خانواده عرب‌تهرانی بویژه همکار گرامی خانم ضرغامیان ودیگر بازماندگان آنمرحوم تسلیت میدهد.

بازگشت همه بسوی اوست

باکمال تاسف وتاثر فوت مادر اینجانبان ترقی‌کار را باطلاع کلیه فامیل و آشنایان میرساند ضمنا هزینه مجلس ترحیم وشب هفت آن مرحومه صرف امور خیریه‌خواهدشد.

اخوان ترقی‌کار ـ محمدزاده رشتی

اطلاعات ـ مصیبت وارده را به بازماندگان آنمرحومه تسلیت می‌دهد .

با نهایت تاثر وتاسف فوت ناگهانی شادروان مرحومه پریرخ صاحب‌جمع (شهیدی) را باطلاع دوستان و آشنایان میرساند. مجلس ختم زنانه ومردانه آنمرحومه روزسه‌شنبه سوم اسفند ماه ازساعت ۱ الی۳ بعدازظهر در مسجد حاجی حسن واقع درخیابان شاهپور ارامنه برگزار میگردد.

خانواده‌های : شهیدی. صاحب‌جمع. سمیع‌فر. قاسمی. پوربیات. صیامی. خلج. لاچینی. صالحی. خرازیان.مردانی. شایگان. باباخانی. امیر افشاری راد . معظمنیا . رنجبی . شایان‌فر. بویشمند. غفاری. نصیری. مرتضوی . زکیانی . صفاوردی. نوروزی. تهیدست. جلیلوند .

اطلاعات- مصیبت وارده را بعموم افراد خانواده‌های عزادار بویژه بازماندگان آنمرحومه تسلیت میدهد .

با نهایت‌تاسف درگذشت شادروان بانو حاجیه صاحب سلطان یزدی گرامی مادر آقای علی یزدی و ایران ورباب یزدی را باطلاع می رساند .

مجلس ختم زنانه و مردانه فقیده سعیده روز سه‌شنبه مورخه سوم اسفند ماه ساعت ۳ الی ۵ بعداز ظهر درمسجد حاجی حسن واقع در میدان شاهپور خیابان بوعلی‌منعقد می باشد .

خانواده های : یزدی ، صابونی ، لکپور ، بهمنش ، ایمانی ، قاضی ، طیاری ، صوفی ، قانع ، زندی ،بخشنده، طائفی ، هاشمی‌نژاد ، رهنمائی ، خادمی ، شباهنگی ، شعبان‌زاده ، بصیرالصنایع .

اطلاعات ـ مصیبت وارده را به خانواده های عزادار تسلیت میدهد .

باکمال تاسف درگذشت شادروان بانو صغری ضرابی والده ماجده همسر آقای باقر قائم‌مقامی همکار ارزنده اتاق بازرگانی وصنایع ومعادن ایران‌را باطلاع میرساند .

مجلس ختم آن فقیده سعیده ازساعت ۶تا۸ بعد ازظهر روز سه‌شنبه سوم اسفند ماه جاری در خانقاه صفی‌علیشاه منعقد خواهد بود .

اتاق بازرگانی و صنایع ومعادن ایران

با کمال تاسف درگذشت شادروان بانو صغری ضرابی والده همسر آقای باقر قائم‌مقامی همکار گرامی اتاق را به اطلاع می‌رساند .

مجلس ترحیم آن مرحومه از ساعت ۶ تا۸ بعد ازظهر روز سه‌شنبه سوم اسفند ماه جاری در خانقاه صفی علیشاه برگزار میگردد .

اتاق بازرگانی و صنایع ومعادن تهران

با کمال تاسف درگذشت شادروان بانو صغری‌ضرابی متعلقه شادروان عبدالحسین اتابکی (معزالملک) را به‌اطلاع خویشان و دوستان می‌رساند .

مجلس ترحیم آن مرحومه مغفوره از ساعت ۶ تا ۸ بعد از ظهر روز سه‌شنبه سوم اسفند ماه جاری درخانقاه صفی علیشاه برگزار خواهد شد .

منصور اتابکی. نصرت اتابکی (عبیدی). شمسی اتابکی (قائم‌مقامی) . باقر قائم‌مقامی.مهدیقلی عبیدی . پرویزصالحی. دکتر علی عبائیان وخانواده‌های ضرابی. شاهنگیان.اتابکی. قائم‌مقامی . عبیدی. صالحی. عبائیان . کیومرثی . عامری. برومند. قدیمی. غیاثی .

انالله و اناالیه راجعون

بانهایت تاسف وتاثر درگذشت مرحوم ابوالقاسم‌نوائی برادر ارجمند آقای عبداله نوائی وکیل پایه یک دادگستری را باطلاع آقایان قضات و وکلاء ودوستان وآشنایان آن مرحوم می‌رساند .

مجلس ترحیم فقید سعید ازساعت ۲تا۴ بعد از ظهر روز سه‌شنبه ۲۵۳۵ر۱۲ر۳ درمسجد الجواد برگزار میشود.

رئیس کانون وکلاء دادگستری
سید محمد رضا جلالی نائینی

خانواده‌های نوائی. امیرشاهی. سید رسولی. معین‌زاده. سادگی.علیزاده. محتشم.جاویدعمیدی. جهانشاهلو .مرعشی. هاشمپور. میرمرعشی.گنمیری.بلالی صدریه.ارشدی.رجبیان. اینانلو. تهرانی نیکو. نجفی و خانواده‌های وابسته .

با نهایت تاسف درگذشت شادروان ابوالقاسم نوائی کارمند بازنشسته وزارت راه رابطلاع خویشان ودوستان‌میرسانند مجلس ترحیم آنمرحوم از ساعت ۲ تا۴ روز سه‌شنبه ۲۵۳۵ر۱۲ر۳ در مسجد الجواد برگزار میشود .

اطلاعات ـ مصیبت وارده را به خانواده‌های عزادار تسلیت می‌دهد .

با نهایت تاسف درگذشت ناگهانی مرحوم احمد پنبه‌چی را در هامبورگ باطلاع فامیل و آشنایان آن مرحوم می رساند .

مجلس تذکر مردانه و زنانه در روز سه‌شنبه سوم اسفند ماه ۲۵۳۵ از ساعت ۴ الی ۶ بعداز ظهر در مسجد الجواد میدان ۲۵ شهریور منعقد است .

خانواده های : پنبه‌چی ، حیدری ، مقبل ، اسماعیل مهرتاش ، یعقوبی ، حسین ابهری ، دکتر حمیدی ، صمد شیوری ، علوی‌کیا ،نکوزاد ، جلوه ، بهرام‌خرم ،منصور علائی ، حاجی جعفر اتفاق ، محلوجیان ، تهرانی ، حاجی حریری ، اخلاقی ، فخارپور ، ثریا ، کتیرائی ، بیضائی ، هوشنگ مینوئی ، آگاه، دستمالچیان ، رفعت‌جاه .

اطلاعات ـ به خانواده های عزادار بویژه بازماندگان آن مرحوم مصیبت وارده را تسلیت میدهد

بدین وسیله فوت مادر خود را به اطلاع می رساند.

مجلس ختم زنانه و مردانه از ساعت ۱۴ونیم الی ۱۶ونیم روز چهارشنبه ۲۵۳۵ر۱۲ر۴ در مسجد فخرالدوله واقع در خیابان فخرآباد ـ دروازه شمیران و مراسم شب هفت از ساعت ۳ تا ۵ بعداز ظهر روز جمعه ۲۵۳۵ر۱۲ر۶در سالن شماره یک بهشت‌زهرا منعقد میباشد .

ابوالقاسم ولی‌اللهزاده ، علی ولی‌اللهزاده ، فاطمه ولی‌اللهزاده ، خانواده های:ولی‌اللهزاده ، میراحمدفلاحی، ولی‌زاده دانا ، چهرمنگار .

اطلاعات ـ مصیبت وارده را به بازماندگان آن مرحومه تسلیت میدهد

باکمال تاسف و تاثر درگذشت حاجیه جهان اخلاقپور والده ماجده همکار ارجمندمان آقای غلامرضا اخلاق پور نماینده مردم آبادان در مجلس شورای ملی را باطلاع می رساند.

مجلس ترحیم زنانه و مردانه آن مرحومه از ساعت ۴ تا۶ بعد ازظهر روز سه‌شنبه سوم اسفند ماه در خانقاه صفی علیشاه منعقد می‌باشد .

غلامحسین دانشی- محمود شریفی

بانهایت تالم وتاثر درگذشت علیا مخدره مادر گرامی جناب آقای اخلاق‌پور نماینده محترم مجلس شورای ملی و عضوانجمن طرفداران تربیت پیش‌آهنگی را با عرض تسلیت حضور فامیل فقیده سعیده باستحضار اعضای انجمن میرساند. مجلس ترحیم از ساعت۴تا۶ بعدازظهر سه‌شنبه سوم اسفند در خانقاه صفی‌علیشاه منعقد خواهد بود.

دبیر انجمن- سید محمود روحانی
آ-۱۹۳۹۳

باکمال تاسف و تاثر درگذشت حاجیه جهان اخلاقپور والده آقای غلامرضا اخلاقپور نماینده مجلس شورای ملی را باطلاع بستگان‌و دوستان میرساند. مجلس ترحیم زنانه ومردانه آن مرحومه از ساعت۴ تا۶ بعدازظهر روز سه‌شنبه مورخ‌سوم اسفند ماه در خانقاه صفی علیشاه منعقد میباشد.

خانواده های: اخلاقپور. رستمپور. منتظر رحمتی .بنیادی. صالحی. معصوم زاده. عابدی. سیفی. آجودانی. جلیلوند . عاصی. حسن پور. صفی‌خانی. شاکری.

۲ـ۲ آ-۳۶۳۱۵

با تاسف درگذشت مرحومه بانو کبری عبادی‌طالقانی عمه مکرمه خود و همشیره آیت‌الله‌آقای‌حاج میرزامحمدعلی طالقانی را باطلاع می رساند .

مجلس ترحیم مردانه و زنانه روز سه‌شنبه سوم‌اسفند ماه جاری از ساعت سه‌ونیم الی پنج‌ونیم بعداز ظهر در مسجد مرحوم طالقانی خیابان ظهیرالاسلام برقرار است.

الاحقر یحیی عبادی طالقانی

آ-۳۶۵۳۵

اطلاعات ـ مصیبت وارده را به خانواده های‌محترم طالقانی و عبادی تسلیت میدهد .

بانهایت تاثر وتاسف‌درگذشت بانو فاطمه مخصوص(بنی‌هاشمی) بزرگ خاندان بنی‌هاشمی وهمسر مرحوم مغفور علی مخصوص (کاتب‌الخاقان) را باطلاع دوستان و بستگان میرساند. مجلس‌ختم مردانه وزنانه آن مرحومه روز سه‌شنبه ۳ اسفند از ساعت ۳تا۵ بعدازظهر در مسجد اباعبداله‌الحسین واقع در تهران پارس فلکه دوم منعقد میگردد:

خانواده‌های: مخصوص- بنی‌هاشمی- دکتر منظوری- کهیدی- تاج‌بخش- فلسفی- معتمد خراسانی- مقدس تنکابنی- عندلیبیان - چلاجور- عسکری- الیاس‌آذر- طباطبائی- رضوان- امید - یزدی- لاشئی- شیرازیان- اصفهانی- هوشور- غروی- عطاردیان - امیر صالح- خدایار محبی- ناصری.

آ-۳۶۴۶۴

اطلاعات- مصیبت وارده را بخانواده‌های عزادار بویژه بازماندگان آنمرحومه تسلیت میدهد.

باکمال تاسف وتاثر درگذشت نابهنگام آقای فریدون عبقری دانشجوی دانشکده پزشکی دانشگاه ملی ایران را ضمن عرض تسلیت به خانواده آن شادروان باطلاع میرساند.

مراسم ترحیم ساعت ۲تا۴ بعدازظهر سه‌شنبه ۳ اسفند ماه ۲۵۳۵ در مسجد فخرالدوله- اول خیابان فخرآباد برگزار خواهد شد.

پروفسور عباس صفویان
آ-۳۶۵۱۲

هوالحی

بانهایت تاسف درگذشت شادروان بانوی متقی وپرهیزکار افسرالملوک حشمتی همسر آقای منوچهر حشمتی و خواهر گرامی آقای ابوالقاسم حشمتی ومادر آقایان مهندس منصور ، مهندس فیروز ـ محمدقلی وبانوان بهجت‌الملوک، افخم‌الملوک، ومهناز حشمتی را باطلاع بستگان و دوستان میرساند مجلس‌ختم مردانه وزنانه آن مرحومه از ساعت ۲ونیم تا۴ونیم روز سه‌شنبه سوم اسفند ۲۵۳۵ در مسجد حضرت ابوالفضل واقع در خیابان تاج نبش کوچه کوکب برگزار می‌شود.

محمد اسماعیل ابراهیمی (آقازاده کرمانی) ـ احمد حشمتی- حسین علی حشمتی- مهندس محمد جعفر حشمتی- محمد کاظم حشمتی- عزت‌الله حشمتی وخانواده‌های شفابخش- لیل‌آبادی - هومانی ـ مومن ـ نجفی- احدزاده- عماد- فرسائی- حسینی- فاضلی- دکتر کلاهی- اجلالی- زنجانچی.

آ-۸۸۳۰

اطلاعات- مصیبت وارده را بخانواده‌های عزادار بویژه بازماندگان آنمرحومه تسلیت میدهد.

با نهایت تاثر درگذشت بانو نه‌نه‌باجی اسپرهم مادر واله اسپرهم همکار گرامی این مدرسه را به اطلاع می رساند .

مجلس ترحیم آن مرحومه روز سه‌شنبه سوم اسفند از ساعت ۳ الی ۵ در مسجد حضرت امیر واقع درامیرآباد شمالی روبروی پمپ بنزین منعقد خواهد بود .

مدرسه عالی پارس

آ-۳۶۵۳۸

درگذشت شادروان نه‌نه‌باجی اسپرهم مادر صالح‌اسپرهم همکار گرامی این شرکت را به اطلاع می رساند .

مجلس ترحیم آن مرحومه روز سه‌شنبه سوم اسفند از ساعت ۳ الی ۵ در مسجد حضرت امیر واقع در امیرآباد شمالی روبروی پمپ‌بنزین منعقد خواهد بود .

شرکت علاءالدین

آ-۳۶۵۳۹

با کمال‌تاسف درگذشت بانوی محترمه نه‌نه‌باجی‌اسپرهم را باطلاع می رساند .

مجلس تذکر زنانه و مردانه آن مرحومه روز سه‌شنبه سوم اسفند از ساعت ۳ الی ۵ بعداز ظهر در مسجد حضرت امیر واقع در امیرآباد شمالی روبروی پمپ بنزین منعقد می باشد .

خانواده های : اسپرهم ، ورنکشی ، بهینه ، صالح محمدزاده ، پورناظری،کوهی ، نوری‌زاد فردین ، بادکوبه، امینی ، خزاعی ، داوری ، اکبری ، پوراسماعیلیه ،صحاوی، محمدپور ، شکوری .

آ-۳۶۵۴۰

اطلاعات ـ مصیبت وارده را به خانواده های عزادار بویژه بازماندگان آن مرحومه تسلیت میدهد.

با کمال تاسف درگذشت پدروپدر بزرگ خودشادروان حاج علی بصیری را در همدان به استحضار می رساند .

مجلس ترحیم مردانه وزنانه‌آن شادروان روزچهارشنبه ۲۵۳۵ر۱۲ر۴ ساعت ۴ تا ۶ بعداز ظهر در خانقاه صفی‌علیشاه برگزار خواهد شد .

همدان ـ محمود بصیری ،مهندس قاسم بصیری ، مهدی بصیری ، هادی بصیری ،مجید بصیری ، دکتر حسین بصیری ،دکتر حسن بصیری ، و خانواده های بصیری ، عطائی ، غفاری ، دریابیگی ، شیرانیان ،انتظام ، صفاری ، قلیچ‌خانی ، سعیدی ، ایزدی ، محمدی ، فدوی ،مشکور، شهابی .

۱ـ۲ آ-۸۸۲۱

اطلاعات ـ مصیبت وارده را به خانواده های عزاد

تقویم اطلاعات

ساعات شرعی
استخراج دکتر ریاضی کرمانی

دوشنبه ـ دوم اسفند ماه ۲۵۳۵
دوم ربیع‌الاول ۱۳۹۷ـ بیست‌ویکم‌فوریه ۱۹۷۷
اذان مغرب . . . . ساعت ٦ و ۷ دقیقه
اذان صبح (فردا) . . ساعت ۵ و ۱۳ دقیقه
طلوع آفتاب (فردا) . . ساعت ٦ و ٤٤ دقیقه
ظهر شرعی (فردا) . . ساعت ۱۲ و ۱۹ دقیقه
اذان مغرب (فردا) . . ساعت ٦ و ۸ دقیقه

عمان پایگاه مصیره را به آمریکا نمیدهد

دولت عمان گزارش برخی مطبوعات خارجی را در باره واگذاری پایگاه نظامی جزیره مصیره در جنوب شرقی این کشور به امریکا تکذیب کرد.

نشریه انگلیسی « گلف میرور » چاپ بحرین به نقل از قیس ـ الزواوی وزیر خارجه عمان نوشت که این پایگاه پس از تخلیه انگلستان به عنوان یک موسسه آموزشی برای نیروی هوائی کشورعمان‌مورد استفاده قرار خواهد گرفت . پایگاه هوائی جزیره مصیره بوسیله انگلستان ساخته شده است و انگلیسی ها آن را تاپایان ماه‌آینده تخلیه خواهند کرد.

علیاحضرت شهبانو در جلسه‌فرهنگستان شاهنشاهی علوم ایران فرمودند :

وابستگی تکنولوژی مملکت به‌خارج صحیح نیست

درپیشگاه علیاحضرت شهبانو جلسه فرهنگستان شاهنشاهی علوم ایران دیروز درکاخ نیاوران‌تشکیل شد. دراین جلسه وزیر علوم و آموزش عالی که نیابت ریاست فرهنگستان را بعهده دارد و سایر اعضای فرهنگستان علوم‌ونیزرئیس دفتر مخصوص علیاحضرت شهبانو افتخار حضور داشتند. در آغاز پیشنهاد فرهنگستان دایربه‌عضویت آقای دکتر حسین نصر استاد دانشگاه تهران وآقای امیرهوشنگ مهریار استاد دانشگاه‌پهلوی در فرهنگستان شاهنشاهی علوم که در جلسه دیگری به تصویب‌رسیده‌بود مطرح شد و مورد تائید قرار گرفت سپس گزارش مفصلی از تشکیل کنگره بین‌المللی شیمی هتروسیکلیک که در تیرماه آینده با همکاری فرهنگستان‌ایران‌ودانشگاه تهران‌درتهران تشکیل خواهد شد قرائت گردید و بعرض رسید که نزدیک به ششصد نفرازدانشمندان جهان‌دراین کنگره شرکت خواهند کرد.

بیانات شهبانو

در آخرین قسمت از دستور جلسه امروز گزارش مفصلی که بفرمان شاهنشاه آریامهر در کنفرانس آموزشی رامسر پیرامون آماده سازی برای تکنولژی فردا تهیه شده مطرح گردید ضمن تائید اصول کلی گزارش علیاحضرت شهبانو فرمودند :

پذیرش تکنولوژی پیشرفته‌فردا مستلزم آمادگی جامعه از نظر اجتماعی،اقتصادی، انسانی‌واخلاقی است . هدف توسعه تکنولوژی‌باید تامین رفاه اجتماعی بیشتر باشد بنابراین مطالعه دقیق ومستمر لازم است چه بسا که درسالهای آینده مطالب دیگری پیش خواهد آمد که باید مورد توجه قرار گیرد .

اقتصاد ایران باید هرچه‌بیشتر خودکفا باشد وابستگی تکنولوژی مملکت به خارج صحیح نیست و باید راه حلهای ملی برای مسائل خود پیدا کنیم علیاحضرت افزودند امکانات فعلی زیاد است ولی نباید احتیاجات خود را به خارج‌زیاد کنیم‌وازامکانات موجود باید برای نیل به خودکفائی استفاده کرد مسائل مملکتی‌بایدباکمک‌اندیشمندان ودانشمندان ایرانی حل شود.

برای پیشرفت شرط‌اول‌اعتقاد وایمان است که از طریق حس مشارکت و علاقمندی ایجاد شود امیدوارم کار فرهنگستان بادلگرمی واعتقاد باشد و هرگز جنبه بوروکراتیک بخودنگیرد .

باید با تمام جنبه‌های منفی که مانع ایجاد اعتقاد میشود مبارزه کرد ومشکلات‌رااز پیش پابرداشت هراصلاح وبهبود راهرکسی باید ازخود شروع کندازطریق‌گروههای متشکل‌وکوچک میتوان به‌گروههای بزرگتر آموزش داد و فرهنگستان شاهنشاهی میتواند در این زمینه نمونه باشد . علیاحضرت‌شهبانودر پایان فرمایشاتشان‌برضرورت‌تربیت نیروی انسانی تاکید فرمودند و اظهار داشتند هدف پیشرفت تکنولوژی‌هم باید روشن شود و پیشرفت علمی فقط بخاطر پیشرفت علمی و افزایش مصرف صحیح نیست و جنبه های اخلاقی ومعنوی وانسانی نباید فراموش شود. علیاحضرت شهبانو مقرر فرمودند فرهنگستان برای شناساندن دانشمندان بزرگ‌گذشته ایران که در پیشرفت علوم جهانی سهم مهمی داشته‌اند اقدام کند و کتب و مقالاتی به زبانهای مختلف باین منظور آماده سازد وانتشار دهد . کوشش در حفظ میراث فرهنگی و علمی ایران وظیفه این فرهنگستان است .

گزارش فعالیتهای کروپ بعرض شاهنشاه رسید

شاهنشاه آریامهر دیروز برتولد باتیس رئیس هیئت مدیره شرکت فردریش کروپ را به حضور پذیرفتند . باتیس درین شرفیابی گزارشی از فعالیت های کروپ‌را در سال ۱۹۷٦ در مورد ارقام فروش شرکت در زمینه های مختلف بعرض شاهنشاه ایران رسانید.

برتولد باتیس که در راس‌هیاتی از برجسته ترین اعضای هیات مدیره شرکت کروپ بایران آمده است همچنین با نخست وزیر و اعضای کابینه ملاقات کردودرباره برنامه همکاری های آینده میان کروپ و دولت ایران مذاکره کرد . موضوع مذاکرات بیشتر مربوط به فعالیت های کروپ‌در ایران و سرمایه گزاری های مشترک هردو در کشور های جهان سوم بود.

مدیران شرکت کروپ تاکید کردند که ایران میتواند هم از معامله با کروپ‌وهم ازتکنولوژی و دانش فنی این شرکت درزمینه های فولاد سازی ، کشتی سازی ماشین سازی و غیره استفاده‌کند

نخستین بار ایران درسال۱۹۷٤ کمی بیش از ۲۵ درصد از سهام شرکت سهامی فولاد سازی‌کروپ راکه شامل تمام کارخانه های فولادسازی‌کروپ میشد خریداری کرد مدتی بعد ایران در سرمایه دو کارخانه کروپ در برازیل مشارکت کرد . و بالاخره ایران با امضای قرارداد خرید ۲۵٫۰۱ درصد کل سهام کروپ یکی از شرکای اصلی این شرکت عظیم آلمانی شد.

بررسی امکانات ایجاد دانشگاه در شهرکرد

شهرکرد ـ خبرنگاراطلاعات: امکانات ایجاددانشکده‌فرعی پزشکی و دانشگاه کشاورزی و دامپروری در شهرکرد در جلسه‌ای با حضور دکتر قاسم معتمدی رئیس دانشگاه‌اصفهان و نمایندگان مردم چهارمحال‌و بختیاری در مجلس شورایملی مورد بررسی و مطالعه قرار گرفت .

تلفن مشترکین بدهکار درایام نوروز قطع نمیشود

شرکت مخابرات ایران‌اعلام کرد که از ۲۷ اسفند ماه‌جاری الی ۱۵فروردین‌ماه آینده تلفن مشترکینی‌که نسبت‌به پرداخت بدهی خود اقدامی نکرده‌اند قطع نخواهد شد .

بدیهی است بعد از تاریخ یاد شده اگر مشترکین بدهکار نسبت به تسویه مقدار بدهی خود اقدامی نکنند مطابق مقررات با آنها رفتار خواهد شد .

برای تامین نیاز ارتباطی کسانی که در ایام نوروز به مسافرت میروند نیز ادارات مخابرات شهرستان‌ها در ایام نوروز تجهیز خواهد شد و خدمات خود را در این ایام افزایش خواهند داد .

ارتباط با امریکا

همچنین از بامداد فردا ارتباط مستقیم تلفنی مشترکین تهران‌که شماره تلفن آنها با۲ و۳ شروع میشود با امریکا برقرار خواهد شد .

اطلاعات دیپلماتیک

رئیس سنای ترکیه گفت :

ایران در حفظ صلح خاورمیانه نقش مهمی دارد

ازطرف آقای شریف‌امامی رئیس سناظهر دیروز میهمانی ناهاری بافتخار آقای تکین‌آری برون‌رئیس مجلس سنای ترکیه‌وهیات‌پارلمانی آن کشورکه از ایران دیدن‌می‌کنند در هتل هیلتون ترتیب‌یافت در این میهمانی که‌جمعی ازسناتور هاو نمایندگان مجلس شورای‌ملی معاونان سیاسی‌و اقتصادی وزارت امور خارجه وسفیر ترکیه دردربار شاهنشاهی شرکت داشتند ابتدا رئیس مجلس سنا طی سخنانی به روابط دوستانه و دیرین دوکشور ایران و ترکیه اشاره‌کرد وگفت کشورهای ایران‌و ترکیه نسبت‌به یکدیگر بیگانه نیستند و علائق‌و همبستگی های تاریخی فرهنگی مذهبی و ازهمه برترمنافع مشترک این دو کشور را پیکدیگرمی ـ پیوندد هر زمان که از مردم برادر خود یعنی مردم ترکیه یادمیکنیم خاطره مسافرت شاهنشاه فقید اعلیحضرت رضاشاه کبیربکشور شما در یادها زنده میشودسفری که منجر به‌یك دوستی پایدار‌بین این رهبر توانا‌و فداکار وحضرت کمال اتاتورك سازنده و معمار ترکیه گردید و موجب شد که بنای روابط مشترك که بعد ها توسعه و تکوین یافت پی‌ریزی شود .

رئیس سنا افزود که ایران مانند کشور ترکیه آرزوی‌صلح دائمی درجهان‌راداشته‌وطالب است حقوق ومنافع کلیه کشور هابدون توجه بوضع وموقعیت آنها حفظ گردد و بطور کامل فقر و جهل از صحنه دنیا زدوده شود. کشور های ایران وترکیه در سازمان پیمان مرکزی‌سنتو هم‌پیمان‌هستند ودر سازمان همکاریهای منطقه‌ای با برادران پاکستانی خود شریك میباشند ما مشترکادر راه‌بهروزی وبالا بردن سطح زندگی‌در منطقه خود کوشش میکنیم.پس‌ازسخنان آقای شریف‌امامی‌آقای تکین‌آری برون رئیس مجلس سنای‌ترکیه طی سخنانی ازرهبریهای‌خردمندانه شاهنشاه آریامهر تجلیل کرد و گفت دوستی دو کشور ایران و ترکیه از زمان رضا شاه کبیر و اتاتورك پایه‌گذاری شده است و اکنون نیز در زمینه های مختلف ادامه دارد . ایران مانند وزنه بزرگی در صحنه بین‌المللی برای حفظ صلح در خاورمیانه اهمیت بسزائی دارد .

رئیس مجلس سنای ترکیه با اشاره به مناسبات‌دیرین دوکشور و تمجید از پیشرفتهای همه جانبه ایران گسترش بیشتر مناسبات‌و همکاریهای ایران و ترکیه را خواستار شد .

ژنرال ضیاءالرحمان بتهران می آید

درمحافل سیاسی گفته میشود رئیس جمهوری بنگلادش ضیاءالرحمان بزودی بطور رسمی از ایران دیدن مینماید . آمدن رئیس جمهوری بنگلادش سرآغاز دوره جدیدی در روابط بین دو کشور محسوب میشودوبدون‌تردید فرصتی است برای ایجاد روابط اقتصادی نو و تحکیم روابط گذشته .

از قرار معلوم بنگلادش تمایل دارد از ایران نفت خام باهمان شرایطی که به کشورهائی نظیر هندوستان فروخته‌میشود،خریداری کند. یعنی برای خرید نفت از اعتباری که ایران بابهره کم به آن کشور میدهد ، استفاده نماید.

در مقابل‌رئیس‌جمهوری‌بنگلادش کوشش خواهد کرد در ایران بازار وسیعی برای مواد خام تولید شده در بنگلادش پیداکند.

ایران جزء اولین کشورهائی بود که پس از پاکستان بنگلادش را برسمیت شناخت‌وهمیشه‌کوشیده است از دادن کمکهای مختلف به آن کشور دریغ ننماید .

ده‌میلیارد تومان درمسکن سرمایه‌گذاری میشود

همزمان با تقدیم لایحه‌بودجه اعلام شد در سال آینده علاوه بر سرمایه گزاری هائی که دولت راسا در اجرای طرح های خانه سازی خواهد کرد و زمینه های لازم را درجهت بالا بردن سطح سرمایه‌گزاری بخش خصوصی‌فراهم میسازد طرح جامع خانه سازی نیز تهیه خواهد شد .

این طرح با اعتبارات‌وسیع تامین واحد مسکونی مورد نیاز را در سطح کشور امکان پذیر خواهد ساخت و برای تدوین طرح های جدید خانه سازی به نحوی که مصالح ساختمانی آن قبلا پیش‌بینی شده باشدمطالعات کارشناسان آغاز شده است .

براساس برنامه یک ساله دولت در سال۲۵۳٦ دولت۸۹ میلیارد و ٤۳۹ میلیون ریال در طرح های خانه سازی برای کارگران ، کارمندان و سایر کارکنان سازمان های دولتی سرمایه گزاری میکندکه این رقم ۳۲میلیارد ریال بیشتر از اعتبارات‌سال جاری‌خواهد بود .

از کل اعتبارخانه سازی سال آینده ۲۰ میلیارد و ٦۷۰ میلیون ریال در احداث خانه های سازمانی کارگران ـ ۵٦ میلیارد و ۳۷ میلیون ریال برای کارمندان‌و ده میلیارد و۷۲۸ میلیون‌ریال به منظور احداث خانه های ارزان قیمت اعتبار تخصیص یافته است .

بعلاوه از دیگر اقدامات مربوط به ایجاد واحد های مسکونی ،تخصیص اعتبارتازه برای اعطای کمک بهره وام مسکن میباشد .

بهمین منظور در سال‌آینده ۲میلیارد ریال‌اعتبار برای‌کمک های اعتباری تامین گردیدمو این اعتبار صرف پرداخت‌کمک بهره وام مسکن خواهدشد.

رئوس طرح های تامین مسکن که از سوی دولت در سال آینده‌به مورد اجرادرمی آید باین ترتیب خواهد بود.

خانه های کارمندان

هدف از اجرای این برنامه تامین مسکن برای کارگران‌و کارکنان کارخانه ها ومجتمع های صنعتی کشور ونیزواحد های مسکونی در بافت با کلیه تاسیسات و تسهیلات شهری مورد نیاز میباشد .

براین اساس عملیات‌خانه سازی در بنادر شمال و جنوب کشور جهت کارکنان‌واحدهای سازمان بنادر و کشتیرانی ، مجتمع صنعتی ماشین سازی اراک ، مجتمع صنعتی ماشین سازی تبریز ، کارخانه ذوب آهن آریامهر و معادن وابسته، معادن مس سرچشمه کرمان مجتمع چوب و کاغذ گیلان و مازندران ، سیمان لوشان ، سیمان‌آریامهر مجتمع مسکونی ایرانشهرمجتمع‌صنایع‌پتروشیمی کشتی سازی‌خلیج‌فارس وصنایع فولاد ایران ادامه خواهد یافت.

خانه های کارمندان

برای ایجاد تسهیلات و امکانات سکونت‌جهت کارمندان در شهر ها از طریق احداث واحد های سازمانی خاصه در نقاط دور افتاده و مناطقی که امکان سرمایه گذاری بخش خصوصی کمتر است عملیات ساختمانی طرح های مربوط‌به احداث خانه های سازمانی کارکنان‌گمرک ایران،سرپرستان حوزه های تعاونی روستائی، معلمان ، کارکنان شهربانی ، ژاندارمری کشور ، رادیو تلویزیون ملی‌ایران ، دانشگاه سپاهیان انقلاب ، و سایر کارمندان دولت در سراسر کشور ادامه می‌یابد و قسمتی از واحد های مسکونی فوق مورد بهره‌برداری قرار خواهد گوفت .

خانه های ارزان‌قیمت

در سال آینده همچنین‌ایجاد خانه های ارزان قیمت مورد توجه خواهد بود . از اینرو توسعه و نوسازی مناطق‌زلزله زده وسیل زده انجام میشود و ایجاد خانه های ارزان قیمت جمعیت شیر و خورشید سرخ و همچنین خانه های ارزان قیمت سربندر ، شهرک های جدید بندر عباس‌ادامه خواهد داشت .

بعلاوه در سال ۲۵۳٦ با استفاده از اعتبارات تازه پنج هزار واحد مسکونی در شهر تبریز ساخته میشود .

طبق برنامه دولت امکانات مالی بانک رهنی‌ایران در جهت گسترش فعالیت های این بانک درنقاط مختلف‌کشور واعطای وام مسکونی‌که‌بهره به شرکت تعاونی مسکن و موسساتی که اقدام به احداث مجتمع خانه سازی میکنند تقویت خواهد شد .

از برنامه های دیگر تامین مسکن احداث خانه برای روستائیان عضو شرکت های سهامی زارعی ، تعاونی های تولیدی می‌باشدکه‌برای احداث مسکن آنان با اعطای‌وام اقدام خواهد شد .

سیاست دولت درخانه سازی

عبدالمجید مجیدی وزیرمشاورو رئیس سازمان برنامه و بودجه دیشب دریك مصاحبه رادیو و تلویزیونی درمورد سیاستهای‌دولت دربخش مسکن گفت:اعتبارات کافی بانکی برای تولید و توسعه‌مصالح ساختمانی و ایجاد صنایع نوین‌و کارخانه تولید خانه های پیش ساخته اختصاص مییابد . خانه سازی اصولا بعهده بخش‌خصوصی است ولی دولت هم بسهم خودخانه وساختمان میسازد که اعتبار آن در همین بودجه افزایش چشم گیر دارد .درمورد خانه سازی همکاری مردم شرط اساسی است درحال حاضر افزایش سریع درآمد سرانه موجب شده که مردم‌برای خانه‌دار شدن فشاربیاورند .بعضی ها هم متاسفانه خارج‌از حدمعقول سطح زیربنا رادر اختیار میگیرند ویاتوقع‌آنرادارند . بهرصورت در مورد مسکن‌ما تنگناهای‌بسیار بخصوص درموردمصالح ساختمانی گرانی زمین، ونیروی انسانی داریم .

مجیدی که در اولین برنامه «ملاقات بامطبوعات »که یك‌برنامه جدید تلویزیونی‌است صحبت‌می‌گردد در مورد اثرات تورمی بودجه توضیح داد: بودجه کلادر حدود ۱۰درصد افزایش دارد که کرد در مورد اثرات تورمی شود، افزایش درآمد کارکنان دولت که مبالغ مهمی را تشکیل میدهد از تقلیل، یا صرفه‌جوئی از هزینه های دیگر دولتی تامین شده است. کارمندان سال آینده اضافاتی از بابت فوق‌العاده شغل پایه تغییراشل وضریب دریافت خواهند کرد علت آنهم روشن است فشار تورمی سال جاری که بین ۱۳ تا۱۵درصد است،بردوش این طبقه سنگینی میکرد بهمین جهت‌لازم‌بود که‌به‌این‌طبقه‌کمک فوری‌تر و بیشتری شود البته این کمك به قیمت برهم زدن نظام بودجه انجام نگرفت . بلکه قویا ضوابطی که درسالم‌سازی‌اقتصادی لازم است رعایت شد. بهمین‌جهت پیش‌بینی میشود که در سال‌آینده رقم تورم زیر ۱۰درصد باشد در حالیکه افزایش درآمد کارکنان خیلی بیشتر از نرخ‌تورم‌است .

در مصاحبه دیشب نمایندگان روزنامه‌های اطلاعات رستاخیز و کیهان و آیندگان شرکت‌داشتند واین برنامه یك برنامه جدیدی است که تهیه کننده آن محمود طاهری است و قرار است از این پس هر هفته یك‌بار نمایندگان مطبوعات پیرامون مسائل روز با یك شخصیت دولتی به گفتگو بنشینند .

درمحافل ومجالس

گران ترین ساعتها در تهران

بزودی در یک نمایشگاه جالب مدرن‌ترین وگرانترین ساعت‌ها و جواهرات دنیا در تهران به معرض نمایش گذاشته خواهد شد.

نمایشگاه که توسط کارخانجات « پیاژه » تشکیل میشود از پنجم تا یازدهم اسفندماه در هتل هیلتون برپا خواهد بود .

در این نمایشگاه کلکسیونی از انواع ساعت‌های «پیاژه» مدل سال ۱۹۷۷ و از جمله نازکترین ساعت دنیا گردآوری شده است .

همزمان با برگزاری این نمایشگاه یک حراج بزرگ بنفع موسسه خیریه فرح پهلوی از سوی پیاژه برپامیشود که در آن تابلوی معروف «خورشید» اثر «سالو ادوردالی» که ۱۲۰ هزار دلار خریداری شده بفروش خواهدرسید.

حراج در حضور سرکار علیه فریده دیبا برگزار خواهد شد و یکی از خوانندگان معروف آمریکائی که علاقمندان زیادی در سراسر جهان و از جمله ایران‌دارد در این مراسم هنرنمائی خواهد کرد. در اینجا بدنیست بدانید که پیاژه سازنده گرانترین ساعت دنیا نیز هست.

دو عدد از این ساعت‌ها هریک بمبلغ بیش از یک میلیون دلار اخیرا بوسیله دو نفر از ثروتمندان‌افریقای جنوبی و عربستان سعودی خریداری شده است.

نمایشگاه گل و گیاه

روز سوم اسفند، به‌همت انجمن باغبانی ایران که زیرنظر خانم لیلا امامی اداره می‌شود، یک نمایشگاه استثنائی گل‌وگیاه در کاخ جوانان ترتیب داده خواهد شد که اداره آنرا خانمها بیشتر به‌عهده دارند . در این نمایشگاه گروهی از گلبازها و گل‌دوستها و پرورش دهندگان گیاهان زمینی فرآورده‌های چشمگیر خود را ارائه خواهند داد که سیب پرورش یافته به وزن هرکدام چند کیلو از جمله آن است .

به‌ابتکار منصور روحانی وزیر کشاورزی ومنابع طبیعی ترتیبی داده شده است که به منظور رواج کار نگهداری از گل و گیاه وکاشتن سبزی در خانه ، دراین نمایشگاه نشانه‌های سبزی‌های مختلف ازجمله : بادمجان، گوجه‌فرنگی، فلفل فرنگی و انواع سبزیهای خوردنی دراختیار کسانی که میل دارند آنها را در خانه خود پرورش دهند گذاشته شود.

انشاءاله کلاه ایمنی است

در مراسم پایان سی‌وپنجمین دوره آموزشی‌حفاظت و بهداشت کار درمرکز تحقیقات بهداشتی وزارت کار و سرپرستان واحدهای صنعتی گواهینامه‌های پایان دوره آموزشی را از منوچهر آزمون وزیر کار و اموراجتماعی دریافت داشتند. در این مراسم رئیس مرکز مزبور به‌نفر اول کلاس یک کلاه ایمنی بعنوان جایزه اهداء کرد . دکتر آزمون وزیر کار و امور اجتماعی هنگامیکه متوجه شد جایزه نفر اول کلاه ایمنی است درحالیکه لبخندی برلب داشت روبه‌رئیس مرکز کرد و به شوخی گفت : انشاءاله کلاه، کلاه ایمنی است نه کلاه دیگری .

پرونده مبارزه با فساد

در چند روز گذشته، سروصدای مبارزه با فساد در دستگاههای مختلف دولتی، توجه محافل مختلف را بخود مشغول داشته است و آنچه که بیشتر در محافل بدان توجه میشود، مربوط به یکسری مبارزات تازه علیه‌فساد در دستگاههای دولتی میباشد که تاکنون فقط جسته و گریخته از آن صحبت شده است ، بنابراین احتمال اینکه در هفته آینده و یا هفته‌های‌آینده، خبرهای هیجان‌انگیزی از مبارزه با فساد در دستگاه‌ها منتشر گردد قطعی بنظر میرسد

گفته میشود، مهمترین موضوع مبارزه با فساد ، محاکمه‌ای خواهد بود که مربوط به متهمان یک پرونده مهم که از چند ماه قبل تحقیقات لازم درباره هریک از متهمان آن انجام گرفته ، تعداد این متهمان را منابع مختلف بین ۱۰ تا ۱۵ نفر میدانند .

میزان‌الحراره تب مصرف

اگر قرار بود برای اندازه‌گیری تب افزایش مصرف که این روزها گریبانگیر مردم شده میزان‌الحراره‌ای میگذاشتند محفل‌نویس محل نصب آنرا فروشگاه گوشت ملاصدرا تعیین میکرد . ولع وحرص مردم برای خرید گوشتهای مختلف ازاین فروشگاه در اوج خود دیده میشود دوستی تعریف میکرد که خانمی ۱۷ بسته‌گوشت ران گوسفند علاوه برچند عدد مرغ وچندعدد ماهی و چندین دانه تخم‌مرغ برداشته بود که خوشبختانه‌مقررات فروشگاه موجب شد که فقط بمیزان سهمیه هر خریدار اجناس باو فروخته شود ولی محفل‌نویس اگر این خانم حریص را دیده بود ، بدون تردید از او میپرسید این‌همه گوشت سفید و سرخ را برای مصرف چه مدت خانواده میخواهد ؟

قالیچه‌های ایرانی در گالری مشاهیر جهان

در کالج بین‌المللی جراحان در شیکاگو طی مراسمی یک تخته قالیچه نفیس ابریشمی از طرف دولت‌شاهنشاهی به گالری‌مشاهیر جهان و برای تزئین اتاق ایران در این گالری اهداء شد. در این مراسم سرکنسول سفارت شاهنشاهی ایران در شیکاگو اظهار داشت خوشوقتم که قالیچه نفیسی را که نماینده هنر ظریف ایران‌است دربرابر شناختی که از نقش اساسی ایران در بنیان‌گذاری بهداشت و علم پزشکی در جهان دارید از جانب دولت شاهنشاهی به این موزه هدیه کنم .

در همین جلسه دکتر سیف‌الدین نبوی دبیرکل‌انجمن ملی بزرگداشت چهره‌های تاریخ پزشکی ایران با ایراد سخنانی پرارزش دو دانشمند معروف ایران ابوعلی‌سینا و محمد زکریای‌رازی را به علم پزشکی جهان تشریح‌کرد.

در اتاق ایران در این موزه مجسمه‌های این دو دانشمند ایرانی نصب شده است .

فروش حبوبات بوسیله‌وانت

برای رفع کمبود حبوبات ، دهها تن نخود ـ لوبیا ـ لپه ـ عدس‌ـ ماش بوسیله وانت درشهر تهران توزیع میشود.

درچند هفته اخیر حدود ۲ هزارتن حبوبات بوسیله اصناف از خارج خریداری شد و قسمتی از آنها باتریلر وارد گردید و بمراکز مصرف حمل شد.

برای تسهیل درعرضه وفروش مستقیم حبوبات به مصرف‌کنندگان، تصمیم گرفته شدکه‌وانت‌های حامل حبوبات درنقاط‌مختلف‌شهرمتمرکز شده و حبوبات بسته‌بندی شده را باقیمت های تعیین شده بمردم بفروشند . دیروزدر۱۰نقطه‌تهران‌ـ شهرری و شمیران عرضه حبوبات دربسته های ۲ و ٤ کیلوئی شروع شد

عکس یکی از وانت‌های‌فروش حبوبات را در میدان فوزیه نشان میدهد که خریداران در برابر آن اجتماع کرده‌اند .

۵ پل هوایی درخیابانهای حافظ وتخت جمشید نصب می‌شود

در سه تقاطع خیابان حافظ ، پلهای هوائی ماشین رو ساخته میشود. پلهای مزبور با اعتباری بالغ بر ۱۰۰ میلیون تومان بوسیله شرکت سازنده پلهای هوایی‌بلژیکی ساخته خواهد شد.

امروزیک‌مقام آگاه‌درشهرداری پایتخت ضمن اعلام این مطلب گفت : عملیات مجدد پل سازی بوسیله شرکت بلژیکی از تیر ماه آینده شروع خواهد شد . این شرکت علاوه بر سه پل مزبور که قرار است در سه تقاطع تخت جمشیدـ حافظ، شاهرضا ـ حافظ وسه راه یوسف‌آباد (شاه) و حافظ زده شود، قرار است دوپل دیگر نیزدر تقاطع‌های روزولت ـ تخت جمشید و فیشرآباد با تخت‌جمشید نصب کند . این دوپل که‌هردو خیابان تخت جمشیدراقطع‌میکنند، از روی خیابان ثریا نیز می‌گذرند وبعد از خیابان ثریا پائین می‌آیند. که در نتیجه ، روی ترافیک‌خیابان ثریا نیز اثر خواهند داشت . مقامها وکارشناسان اداره ترافیک شهرداری ومسئولان‌بلژیکی‌هم‌اکنون مشغول بررسی موقعیت عبور و مرور وسایل نقلیه در این‌خیابانها هستند و چنانچه بررسی‌ها لزوم نصب دوپل اخیرا در تقاطع تخت جمشید بافیشرآبادوروزولت‌راتائید کند ، طرح و برنامه آن‌ها نیزبرای اجرای تهیه میشود.سه پل‌اتومبیل روئی که قرار است در تیر ماه روی خیابان حافظ زده شوند ، هرسه بصورت شمالی‌جنوبی‌خواهد بودکارشناسان معتقدندبعلت‌نزدیکی این سه پل بایکدیگر علاوه برسبک شدن‌بار ترافیک در خیابان حافظ در خیابانهای شاه ـ تخت جمشید وشاهرضا نیز عبور ومروربا‌سهولت بیشتری انجام خواهد گرفت .

ازسوی دیگر امروز همچنین گفته شد: دست‌اندرکاران سازمان گسترش صنایع ایران نیز در حال مذاکرات نهائی باشهرداری پایتخت میباشد . این سازمان قرار است ، در تقاطع آرامگاه و بزرگراه انو شیروان دادگر در جنوب‌شهر تهران یک پل هوائی اتومبیل‌رو بسازد همچنین ۲۰ پل عابرپیاده نیز در نقاط شلوغ‌وچهارراههای مهم‌تهران بوسیله سازمان گسترش صنایع ساخته خواهدشد.اعتباری که شهرداری به ساختن این پلها اختصاص داده است در حدود٤۰ میلیون تومان است .

تیرگی روابط سوریه و جرج‌حبش

بطوریکه خبرنگار ماگزارش میدهد: دستگیری ومثله‌کردن وقطع بینی وگوشها و در آوردن چشم یک افسرسوری بنام ستوان یکم سلوم توسط عناصر مسلح چپگرا وابسته به‌جرج حبش فلسطینی خشم مقامات سوری رابرانگیخته ولی بنابدرخواست مقامات لبنانی دراینموقع که مقارن با ورود وزرای خارجه فرانسه و امریکا میباشدو اکنشی‌نشان داده‌نشده‌وحتی‌امروز خیابانها که توسط نیروهای سوری بسته بود، بازگردید و ضمن حفظ حلقه محاصره اردوگاه صبرابه فلسطینیهاپس‌ازبازرسی دقیق اجازه رفت وآمدبه‌داخل اردوگاه داده میشود معهذا انتظار میرود در هفته آینده ویا اوائل اسفند ماه پس از مراجعت وزیر خارجه‌امریکااز لبنان مسئله جمع‌آوری اسلحه باقدرت وپشتیبانی‌ارتش‌سوریه بمرحله اجرا گذارده شود و درصورت مقاومت‌چریکهای فلسطینی آنها رابشدت‌سرکوب نمایند. مسلمانان‌ساکن‌منطقه غربی (اطراف اردوگاههای فلسطینی) بسرعت‌مشغول‌تخلیه منازل خود میباشند تا اگر زدوخورد درگرفت از مصائب آن‌مصون‌باشند. مقامات‌سوری مدعی هستند که فرمانده کل قوای سوریه درلبنان پس از درخواست یاسرعرفات ازحافظ اسد وانورسادات مبنی برجلو گیری‌از زدوخورد مجدد بین فلسطینیهاو ارتش سوریه‌نرمش نشان داده تافرصت کافی چریکهای‌فلسطینی برای‌تحویل اسلحه به‌نیروهای بازدارنده عرب بدهد.

باطلاع بازنشستگان کشوری میرساند

روز سه‌شنبه سوم اسفند ماه از ساعت ۹ونیم صبح مجلس جشن سالروز سوم اسفندماه درکانون تشکیل‌میشود. البته بازنشستگان محترم دراین مراسم شرکت خواهندفرمود.

رئیس کانون‌بازنشستگان‌کشوری ـ سناتور دها

دانشگاه ملی ایران

میزگرد پزشکی

در کادر برنامه های آموزشی بعد از دوره‌دانشکده‌ی دانشکده پزشکی

موضوع: مسائل بیهوشی ورآنیماسیون در جراحی قلب باز .

سخنران : پروفسور مایرهوفر (MAYRHOFER) استاد ورئیس گروه بیهوشی ورآنیماسیون و رئیس‌دانشکده پزشکی وین، اتریش.

پروفسور دکتر لاکنر (LACKNER) استاد بیهوشی ورآنیماسیون دانشکده پزشکی‌اتریش .

دکتر عباس مجیدی ، دکتر خوانساری، دکتر ژاله گوهری، دانشگاه ملی‌ایران.

ساعت : ۹ونیم بامداد روز سه‌شنبه ۳ اسفند ماه۲۵۳۵.

محل برگزاری : مرکز پزشکی آموزشی ودرمانی سعادت‌آباد (اوین).

ورود برای پزشکان و دانشجویان پزشکی آزاد است.

دانشگاه ملی‌ایران

قابل توجه

تغییر آدرس و تلفنهای‌جدید شرکت قندجوین وشرکت ساختمانی ترژر خیابان جردن پلاك۱۲۵ تلفن ۳۸و۲۲۲٦۳۵ ـ ۵و۲۲۲۳۰٤

همه هفته شنبه‌هانیای ورزش

بانك صنایع ایران
BANK SANAYE IRAN

بانك‌صنایع‌ایران

باکمال خوشوقتی باطلاع میرساند شعبه فرانکفورت این‌بانك از روز بیستم دسامبر ۱۹۷٦ افتتاح‌گردیده و برای انجام امور بانکی مشتریان محترم آماده میباشد .

آدرس ، شماره تلفن‌وتلکس شعبه فرانکفورت بانك‌صنایع ایران بشرح زیر است :

BANK SANAYE IRAN, FRANKFURT BRANCH
Grosse Gallusstrasse 1-7
D-6000, Frankfurt/M.
Tel: No. (0611) 20821 - 5
Telexes: 413168 & 4189173 SABAF
Cable Address: SANAYEBANK FRANKFURT

دولت منصور از مجلسین رأی اعتماد گرفت

علی منصور نخست وزیر شد
۲ فروردین ۱۳۲۹

ساعت شش و نیم بعدازظهر امروز آقای علی منصور (منصورالملک) رئیس شورایعالی سازمان برنامه بحضور ملوکانه شرفیاب و از طرف ذات همایونی مامور تشکیل کابینه گردید و فرمان همایونی دائر بانتصاب ایشان صادر و ابلاغ شد.

اقای علی منصور کابینه خود را در ۱۴ فروردین حضور اعلیحضرت همایونی معرفی کرد - در بیستم فروردین برنامه دولت در مجلس شورایملی و در بیست و یکم فروردین در مجلس سنا مطرح شد

مجلس شورایملی در جلسه بیست و دو فروردین باتفاق آراء بدولت رای اعتماد داد ولی در مجلس سنا از ۴۶ سناتور ۴۰ نفر رای اعتماد دادند.

ساعت ۸ و نیم صبح امروز آقای منصور نخست وزیر باقایان وزیرانی که انتخاب نموده بودند اطلاع دادند که در کاخ ابیض اجتماع نمایند.

پس از حضور آقایان وزیران ساعت ۹ و نیم صبح باتفاق بکاخ مرمر حرکت نموده و قبلا آقای نخست وزیر بحضور ملوکانه شرفیابی حاصل و حاضر بودن هیئت دولت را برای معرفی بعرض رسانیدند.

آنگاه در ساعت ده و ربع آقای منصور باتفاق هیئت دولت حضور اعلیحضرت همایونی شرفیاب شده و وزراء را بشرح زیر معرفی نمودند:

اقای حسین علاء	
وزیر خارجه	
و تا باز گشت ایشان آقای دکتر اردلان با سمت کفالت بکار های وزارتخارجه رسیدگی مینمایند.	
آقای مسعود کیهان	وزیر فرهنگ
آقای ابراهیم زند	وزیر کشور
تیمسار سپهبد مرتضی یزدان پناه	وزیر جنگ
آقای دکتر محمد نخعی	وزیر کار
آقای دکتر منوچهر اقبال	وزیر راه
آقای سید جلال الدین تهرانی	وزیر پست و تلگراف
آقای محمد علی وارسته	وزیر بهداری
آقای اسدالله علم	وزیر کشاورزی
آقای علی هیئت	وزیر دادگستری
آقای دکتر علی امینی	وزیر اقتصاد

تا تعیین وزیر دارائی آقای نخست وزیر عهده دار امور آن وزارتخانه خواهند بود.

پس از مرخصی از حضور ملوکانه آقایان وزیران در حدود ساعت ۱۱ صبح در وزارتخانه های مربوطه حضور یافته و مشغول کار شدند.

هیئت دولت امروز ساعت پنج بعد از ظهر در کاخ وزارت امور خارجه تشکیل میگردد تا بامور جاری کشور رسیدگی نمایند.

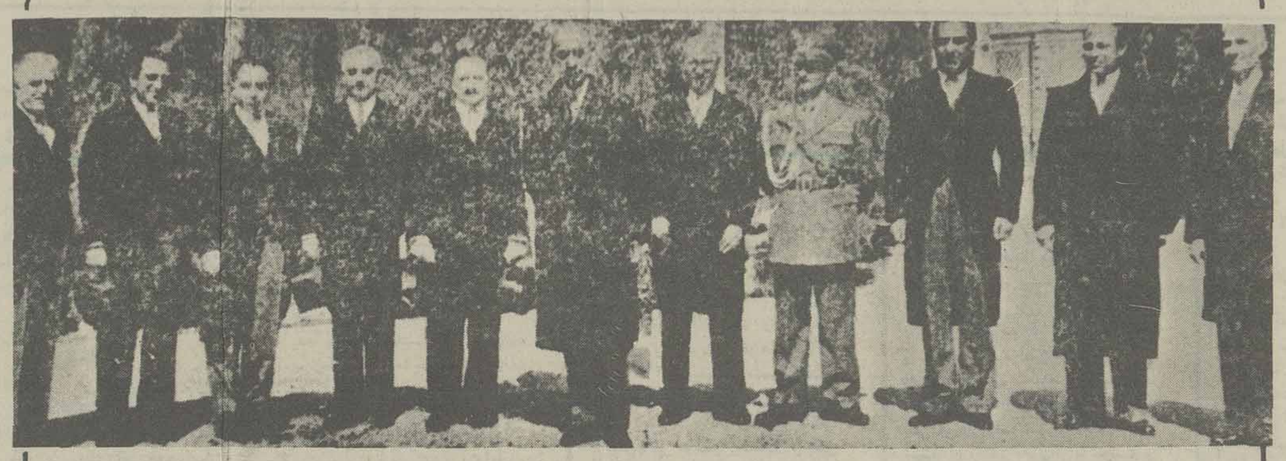

هیئت دولت جدید

مجلس شورای ملی

هیئت دولت جدید به مجلس معرفی شد
۲۰ فروردین ۱۳۲۹

ساعت نه وسه ربع

جلسه علنی مجلس شورایملی بریاست نایب رئیس تشکیل شد. دراین جلسه بعنوان قبل از دستور چندتن ازنمایندگان صحبت کردند

سپس آقای منصور هیئت دولت را به مجلس معرفی کرده وبعد درباره برنامه دولت اظهار داشت.

برنامه این دولت فقط ناظر بر مسائلی است که دروضع حاضر مورد ابتلاء وغیر ازوظائف عادی است که از تکالیف معمولی بشمار میرود.

بعلاوه مطالبی که اعلیحضرت همایون شاهنشاهی درنطق افتتاح دوره شانزدهم تقنینیه مجلس شورای ملی ودوره اول سنایان فرمودند جامع تمام نکات لازمه راجع به سیاست خارجی وسیاست داخلی کشور بوده و همین فرمایشات دستور اساسی است که دولت اجرای آنرا وظیفه خودمیداند. بااینحال محض روشن شدن طرز عمل وروشی که دولت برای نیل بمقصود وتامین زمینه حسن تفاهم وتشریک مساعی با مجلس شورایملی درنظر گرفته است بطور مقدمه خاطر آقایان محترم را مستحضر میدارد که احتیاج کشور ما به اصلاحات ولزوم تغییر وتحول مناسب دراوضاع واحوال عمومی امری بدیهی است ه مستغنی ازشرح وتفصیل است دربرنامه های کلیه دولتها که تاکنون معرفی شده اند مختصر تفاوت موادی بمنظور اصلاح امور وبهبود اوضاع مندرج بوده که مورد تصویب مجلس شورایملی واقع گردیده است بنابراین می توان گفت که موضوع اصلی یک جمله بیش نیست وآن اصلاح وضع کشور درشئون مختلف یعنی تهیه وسایل آسایش وترقی سطح زندگی وسعادت هم میهنان خصوصا طبقات ضعیف وزحمت کش است.

جهت نیل باین مقصود اتخاذ اصول معین درطرز وروش کار که متناسب با منظور باشد ضرورت دارد تاکلیه امور اداری واجتماعی واقتصادی که مبنا ومحور زندگانی مادی ومعنوی جامعه میباشد، بوجه مطلوب جریان یافته احتیاجات عمومی راتامین کند.

دولت حاضر معتقد است که توجه باصلاح سازمان کشور وتصفیه آن ازهر گونه فساد وبی ترتیبی شایان کمال اهمیت است وبایستی مورد علاقه عموم اصلاح طلبان باشد زیرا هرگونه فکر خوب ونقشه خوب خراب میشود وبسا اوقات نتیجه معکوس میدهد. اینستکه اصلاح سازمان اداری وطرز کاراداره وبنگاههای دولتی را باید مبنا ومبداء کلیه امور کشور دانست وبجرات می توان گفت که نه فقط بدینوسیله اصلاحات اقتصادی ومعاشی وامنیت قضائی تضمین می شود بلکه دراصلاح اوضاع اجتماعی وتهذیب اخلاق واحوال روحی ملت نیز تاثیری بسزا خواهد داشت.

با اصلاح سازمان اداری کشور وضع کارکنان دولت نیز براصل ثابت ودورازتزلزل ونگرانی قرار خواهد گرفت. بطوریکه موجب تشویق خدمتگذاران لایق وصدیق ومستلزم دفع عناصر فاسد خواهد بود. بدین ترتیب بسیاری ازمشکلات ومحظورات که ناشی ازسوء جریان امور است ودائما اوقات همه را مشغول میدارد وباعث نگرانی وناراحتی شده است از میان برداشته میشود واوقات بمصرف کارهای مفید خواهد رسید.

دولت با ایمان وعقیده راسخ مهیا شده است که برای اجرای منویات ذات مقدس ملوکانه زمینه معروض فوق را اساس کار وخط مشی خودقرار دهد وامیدوارست که بامعاضدت ومساعدت مجلس محترم شورای ملی با تاییدات الهی وتوجهات خاصه اعلیحضرت همایون شاهنشاهی روش نوینی را که مستلزم رفع مشکلات ونواقص فعلی وموجب تامین حسن جریان امور کشور وحصول ترقیات عمومی ملت باشد بموقع اجرا بگذارد.

اکنون اصول برنامه دولت را بشرح زیر تقدیم داشته از آقایان محترم تصویب آنرا تقاضامی نماید:

۱- سازمان اداری کشور برطبق قوانین ومقرراتیکه لوایح آن تهیه وپیشنهاد خواهد شد به ترتیبی خواهد بود که قسمتی ازامور مردم که جنبه اختصاصی و محلی دارد درشهرستانها واستانها بوسیله دوائر محلی با تصویب انجمن های منتخب اهالی وبا مراقبت ونظارت استانداران وفرمانداران اداره شود.

۲- سازمان های کشور اعم از اداری وقضائی باید بقدر احتیاجات ضروری باشد نه زاید برآن جریان کارها با مختصر کردن وساده کردن قوانین وحذف آئین نامه ها ومقررات غیرلازم سهل وتسریع شود.

همانطور که مامورین فاسد وخطا کار باید کیفر بینند ورفع شوند متصدیانی هم که بتناسب مسئولیت مقام خودکار انجام ندهند یا آنکه درجریان امور دولت ویا مردم موجبات اشکال وتاخیر فراهم نمایند مورد مواخذه و تعقیب خواهند شد.

۳- رعایت مسئولیت وزیران که باید وسائل لازمه ایفاء وظایف رادارا باشند وزارت دارائی باید اعتبارات مصوب بودجه را باختیار آن ها بگذارد.

نظارت مامورین وزارت دارائی درمصرف وجوه بطریقی اجرا خواهد شد که باعث دخالت وتولید اشکال در اجرای وظایف وزارتخانه ها نشود.

موافق این ترتیب وزارتخانه ها مسئولیت عمل بودجه خودرا بعهده خواهند داشت وحساب آن را بدیوان محاسبات تسلیم خواهند نمود قوانین ومقررات موجوده محاسباتی ومالی جهت تطبیق با این اصول مورد تجدید نظر خواهد شد.

۴- تقویت وتکمیل قوای تامینیه کشور.

۵- تقویت سازمان برنامه ۷ ساله وتسهیل و تسریع وسایل اجرای آن که باعث ترقی بنیه اقتصادی کشور و بالارفتن سطح زندگی عمومی خواهد بود.

۶- ترویج خرده مالکی بوسیله ایجاد شرکتهای تعاونی وتاسیسات کشاورزی وآبیاری واعطای اعتبارات باشرایط سهل بکشاورزان.

۷- تجدید نظر درقوانین مالیاتی براساس عدالت اجتماعی بنحوی که تعدیل وتخفیف مالیات وعوارض را که بطبقات ضعیف تحمیل می شود تامین نماید.

۸- اقدامات فوری درتوسعه کارهای راه سازی وعملیات ساختمانی راه آهن وسایر ساختمانها بمنظور اشتغال کار گران ورفع بحران بیکاری

۹- تهیه وتسهیل وسایل کمک مالی موسسات صنعتی وفراهم ساختن موجبات حفظ وحمایت آنها بارعایت رفاه مصرف کنندگان.

۱۰- مبارزه باتبلیغات تخریبی وهرگونه انتشاراتی که تحریک یاس وبدبینی درمردم میکند.

رئیس - دراطراف برنامه امروز مذاکره نمیشود.

آقای دکتر مصباح زاده - برای وزارت دارائی کسی معین نشده است درصورتیکه لازم است تکلیف آن معین شود.

آقای منصور الملک - عرض کردم وزیر دارائی بزودی معین خواهد شد وخودمنهم تاانوقت دران نظارت دارم.

رئیس - چون چیزی دردستور نداریم جلسه راختم میکنیم ساعت یازده وربع کم جلسه ختم وجلسه آینده بروز سه شنبه موکول گردید.

درمجلس سنا
دولت جدید به مجلس سنا معرفی شد
۲۱ فروردین ۱۳۲۹

جلسه علنی

مجلس سنا بریاست آقای تقی زاده تشکیل شد و آقای منصور نخست وزیر هیت دولت جدید را معرفی و برنامه دولت را قرائت کرد و سپس بودجه مجلس سنا از طرف کاربرداز تقدیم شد دراین جلسه اقای تدین درمورد برسمیت شناختن دولت اسرائیل از وزارت امورخارجه سئوال کرد.

مجلس شورایملی
مجلس باتفاق آراء بدولت رای اعتماد داد
۲۲ فروردین ۱۳۲۹

در جلسه علنی

امروز مجلس شورایملی که بریاست آقای دکتر معظمی (نایب رئیس) تشکیل یافت برنامه دولت آقای منصور مطرح شد.

اولین مخالف آقای سید محمد علی شوشتری پیرامون عوامل تشنج و گرفتاریهای مردم و مملکت بتفصیل صحبت کرد و سپس افزود.

آقای منصور آیا شمامی توانید بدنیا اعلام کنید که ما ملت

اگر دچار فقر و بدبختی و پریشانی هستیم برای اینست که استعمار و استثمار نمیگذارد با خیال راحت زندگانی کنیم و از منابع سرشار خود استفاده نمائیم.

سه چهار شب قبل من در مغازه‌ای بودم سه نفر جوان که معلوم بود کاشمری هستند آمدند و تقاضای پول کردند. گفتم بااین قوه و بنیه جوانی چرا گدائی میکنید پاسخ دادند عده‌ای آمدند میگویند بروید تهران بهر نفر روزی ۴۵ ریال حقوق میدهند و حالا آمدیم اینجا و گرسنه هستیم.

آقا آیا گرگان باین فقر و بدبختی افتاده علت آن طبیعی است؟ بذات پروردگار طبیعی نیست.

واما راجع باوضاع عمومی، - در این هشت سال ما بودجه‌ای داشتیم و داریم که بگوئید با آن بودجه کدام قدم را برداشته‌ایم.

بردارید بودجه امروز را با بودجه آنروز مقایسه کنید و تفاوت آنرا ملاحظه نمائید. آنگاه توجه کنید که با این بودجه ۱۲۰۰ میلیونی چه قدمی برداشته‌ایم آیا این بودجه باز هم برای یک عده بیکار است؟

خدا لعنت کند آن تصویبنامه‌ای را که وضع کردند و تمام اوضاع را بهم ریختند و یک دسته را آوردند و بدون استحقاق پایه های ۸ و ۹ دادند.

در این موقع اقای شوشتری شرح مفصلی در باب جریان ثبیت غله بیان نموده و نتیجه گرفتند که خرید غله از رعایا نباید متروک گردد بلکه اداره غله باید منحل شود و خرید غله از رعایا وزارعت ادامه داشته باشد.

سپس آقای منوچهر تیمور تاش بعنوان موافق اظهار داشت

مخالفت آقای شوشتری هم اصولی و روی اوضاع عمومی بود و من هم تصدیق میکنم که وضع بد است و بدی این وضع از دو جهت سرچشمه گرفته اول وضع آشفته دنیا است و علت دیگر بنظر من تحریکات داخلی است که باعث انتقاد شده است و این انتقادات هم که قوت گرفت بدگمانی ایجاد میکند که خود موجد بدگمانی است ولی لازم است باز هم اعلام کنیم که ما اراده فائق شدن بر مشکلات را داریم.

یکی از مشکلات کار ما مشکلات اقتصادی است که بکلی همه را پریشان کرده و ارکان دولت و کشور را گرفته است و یکی از عوامل عدم موازنه مقدار ارزی است که شرکت نفت از لحاظ مخارج خود خرج میکند.

در سال شرکت مزبور ۱۵ الی ۲۰ میلیون لیره برای مخارج خود ببانک میفروشد و ریال دریافت میکند و این لیره ها کمبود ارزی ما را از لحاظ واردات جبران میکند و باعث این میشود که وضع صادرات دچار بحران گردد.

من حدس میزنم اگر در این مورد عطف توجهی نشود و در مقابل واردات صادراتی نداشته باشیم که بتواند با آن برابری کند و بخواهیم کمبود ارزی خود را از ارز شرکت نفت تامین کنیم طبعا وضع اقتصادی ما بدتر خواهد شد.

موضوع دیگر راجع بوضع است که از بعد از شهریور در کشور ما پیش آمده و آن عبارت از این دموکراسی وطنی ماست که باعث شده هر کس فکر کند کاری را که او میتواند بکند دیگران نمیتوانند انجام دهند و اگر موافق میل ما رفتار نشد باب فحش و لجن مال کردن اشخاص را باز میکنیم و حال آنکه باید توجه داشت که در دموکراسی واقعی در مقابل هر حق تکلیفی است که باید بآن عمل شود.

من تصدیق میکنم که انتخابات تهران بهترین نمونه بی مهری مردم نسبت باین دستگاه است ولی از طرف دیگر با این مد جدیدی هم که اختراع شده و انتقاد را بله ارتقاء تشخیص داده‌اند مخالفم و عقیده دارم که اهالی محترم تهران هم نیک را از بد تشخیص داده و اجازه نمیدهند این حسن استقبال از جاده حقیقت منحرف شود.

هزار نکته باریکتر زمو اینجاست.
نه هر که سر بتراشد قلندری داند!

(امامی خوئی - با قای کهبد باید گفت) (خنده شدید نمایندگان).

اقای منصور بتصدیق همه مرد عمل و کار است و بقول یکی از دوستان مثل تسمه است که هم نرم است و هم اگر آنرا بکشیم پاره نمیشود.

دربرنامه آقای منصور دومطلب هست که درسایر برنامه ها وجودنداشته است و من اگربرنامه دولت از همین دو عبارت هم تشکیل می شد از نظر اهمیتش با آن موافقت می کردم اول - مبارزه با تخریب و تبلیغات مضره و دوم ایجاد حس مسئولیت درمردم اری باید کاری کرد تا کسی که پشت میزی نشسته خود را مسئول بداند و احساس مسئولیت کند.

(یکی از نمایندگان - انشاءالله اجرا شود) مثل اینکه آقای منصور هدف دیگری هم دارد و آن اینستکه حالا که درمملکت ما احزابی وجودندارد از تمام فرق و دستجات مختلف استفاده کند و مثل اینکه درکابینه حاضر هم تمام دستجات سیاسی کشورذینفع هستند و دران شرکت دارند ولی من باید عرض کنم با تمام این احوال خطر نزدیک است ولی راه مبارزه با ان ایجاد یاس نیست این خطر نزدیک است درحالیکه ما از حالت غفلت بیدارنشویم.

بیائید شما نمایندگان ملت و شما رکن چهارم مشروطیت یعنی مطبوعات و شما تماشاچیان و دولت همگی دست بدست هم بدهیم و از منویات خیرخواهانه شخص اول مملکت پیروی کنیم و بیانات ایشان را سرمشق قراردهیم و بدشمنان مملکت ثابت کنیم که ایرانی هنوز زنده میباشد و قابل زندگی است.

سپس آقای آشتیانی زاده ضمن انتقاد شدید از وضع عمومی گفت

جناب آقای منصور هم برنامه‌ای آوردند که چند نکته ان ابهام دارد که البته بعد روشن میشود و بنده خواستم درباره این برنامه بعرض آقایان برسانم که گمان نمیکنم آقای منصور با این وضع قادربکارباشد زیرا همین اکثریت قوی بالاخره روزی خواهد رسید که شروع به او بستر و کمسیون نماید و خلاصه منصوررا هم بسرنوشت ساعد دچار کند.

هنگامیکه در جلسه قبل بنده نیز صحبت از تقسیم اراضی بمیان آوردم ناگاه فریاد مخالفها برخاست و بی اختیار منظره محاکمه گالیله را درنظر من مجسم کرد ولی من باین اصل ایمان دارم اگر کسانی که یک ملک در سوئیس دارند این حرفها بگوششان امروز نمیرسد باید عرض کنم روزی خواهد رسید که این تقاضا با استدعای عاجزانه دیگر توام نخواهد بود گفتیم که اعلیحضرت همایونی درامریکا باین موضوع صریحا اشاره کردند. من نیز عین بیانات اعلیحضرت را که اداره تبلیغات منتشر کرده اکنون قرائت میکنم.

ناطق ان قسمت را قرائت کرد واضافه نمود:

فئودالها باید املاک زیادی را بمردم بیچاره بدهند.

(شوشتری - فئودال چیه فارسی آن را بفرمائید).

(رئیس - آقای شوشتری طبق نظامنامه بشما تذکر میدهم) دولت آقای ساعد این اصل اساسی را در برنامه خود قید نکرد و از ترس فئودال ها و نداشتن اکثریت در مجلس اینکار را ننمود و آقای منصور هم که مثل او از بیم، این ماده ضروری را دربرنامه خود نگنجانده اند و ترسیدند بنابراین چطور می توانند برنامه اصلاحی مملکت را که شهامت کافی می خواهد اجرا کنند اگر مجلس و دولت ایران معتقد به اصلاحات اجتماعی هستند باید این قانون را پیشنهاد کنند و ملاکین ایرانهم باید ثابت کنند که خیال خدعه و فریب ندارند . آقایان نمایندگان زندگانی سیاسی هر روز یک اقتضائی دارد زمانی زندگانی سیاسی اقتضا می دارد که زور گو ها صاحب همه چیز باشند در آن روز زارع شخصیت نداشت و اساسا شخصیت آن با چارپایان یکی بود (اعتراض عده‌ای - کی چنین بود (همهمه زنگ رئیس)

رئیس - نیم ساعت وقت شما تمام شده و اکنون پیشنهاد آقای صفائی را دایر به اضافه کردن نیمساعت دیگر بمدت نطق شما مطرح می کنم.

پیشنهاد قرائت و مطرح شد.

رئیس - اکنون باین پیشنهاد رای می گیریم. رای گرفته شدو تصویب شد . چون مدت نطق ناطق یکساعت شده بود ایشان ادامه داده و گفت:

اگر یک مسلمان امروز یکنفر را بعنوان غلام خرید و فروش کند آیا ما او را سفیه نمی خوانیم؟

آقای نخست وزیر - بنده خوشوقتم از اینکه بالاخره هر یک از آقایان که مایل بودند صحبتی بفرمایند کاملا وقت پیدا کردند و نظریات خود را فرمودند.

مجموع مطالب اظهار شده عبارت از یک رشته تذکرات و نظریاتی بود که در قسمت عمده شاید همه شبیه هستند ولی یک قسمتش توام با اغراقات بود یعنی وارد یک مطالب خاصی شدند که بدون اینکه فرصت مطالعه و تحقیق داشته باشند آنها را اجمالا بیان نمودند.

در حقیقت مسائل مملکتی مهمتر از آنست که سطحی اظهار شوند و طرح مسائل عمیق با یک توضیحات غیر کافی مسلما شایسته نمی باشد اینستکه بنده اگر چه یادداشت هائی کرده‌ام ولی نمی توانم بدون مطالعه بجزء جزء ان اظهارات پاسخ دهم.

بعلاوه از یک طرف وقت نیست و از یک طرف نیز برنامه نباید داخل جزئیات شود اساس کار برنامه یک رشته مطالب اصولی است که اگر مجلس با آنها موافق بود آنوقت در عمل که باید همکاری در بین باشد جزئیات را بررسی خواهیم نمود.

آقای نخست وزیر اضافه کرد متاسفانه امروز حس ونوحه سرائی در ما تولید شده،ما بخودمان بیجهت توهین میکنیم.

ایرانی قابل است، ایران قادر است، ایرانی می تواند خودش را اداره کند (صحیح است) چرا ما اینطوریم، چرا خود را محکوم میکنیم و در انظار بیگانگان اینطور خود را خوار و ضعیف می بینیم، آقایان بخدا خوب نیست، ایرانی باید غیرت و شهامت اجداد خودش را حفظ کند (صحیح است).

بیائید با اتفاق و اتحاد ببینیم درد چیست؟ من می گویم درد خراب بودن وضع اداری مملکت است.

ما باید سازمان اداری خود را طوری بسازیم که همه مردم استفاده کنند، آن ملتی که ما همه نوکر او هستیم و او ما را برای خدمت پرورانده است از کار ما استفاده کند اگر بنا باشد که حقوق ملت و مستخدم دولت هر دو از بین برود پس این مملکت چه مملکتی است.

گفتند برنامه الفاظ است ولی من می خواهم بگویم این معناست. این تجربه چهل ودو سه ساله است

اقای اشتیانی زاده می خواهند تمام اهالی دارای ملک شوند این فکر صحیح است ولی براهش باید رفت، خیلی حرفهای عالی وقتی مبانی عملی آنها موجود نبود نتیجه معکوس می دهند.

اخذ رای اعتماد بدولت

رئیس - اکنون با ورقه نسبت ببرنامه دولت رای گرفته می شود:

اخذ رای با ورقه انجام شد و نتیجه پس از استخراج آرا بشرح زیر اعلام گردید

عده حاضر ۸۵ نفر
موافقین ۸۵ نفر
مخالف هیچ

رئیس - بنابراین باتفاق آراء رای اعتماد بدولت داده شده است (نمایندگان مبارکست)

آقای منصور - بنده از صمیم قلب از حسن ظن آقایان تشکر می کنم و این جهت اتفاق که آقایان ابراز فرمودند برای من فوق‌العاده گرانبها و ذیقیمت است و همیشه قدردان خواهم بود، در عین حال این اتفاق آراء وظیفه مرا سنگین تر می کند (صحیح است) البته قلبا مایل بخدمتگذاری هستم و دقیقه‌ای باز عمر خود را درانجام خدمت تا آنجا که می توانم فرو گذار نخواهم کرد و خاطر آقایان را هم متوجه به سنگینی باری که بدوش بنده است می نمایم و مخصوصا آقایان باید در نظر بگیرند که باید با بنده خیلی همراهی کنند، خیلی انتظارم دارم که از همفکری و تشریک مساعی آنان بهرمند شوم. البته امیدوار هستم با توجهات خاص اعلیحضرت همایونی که حقیقتا از صمیم قلب می خواهیم بایشان خدمت کنیم و همینطور با حسن توجه مجلسین باصلاح امور فائق آئیم وطوری عمل کنیم که در پیشگاه ملت هم با پیشانی باز خود نمائی نمائیم.

رئیس - همانطور که بنده عرض کردم مجلس تصمیم قاطع دارد که کار کند و اکنون هم امیدوارم دولت با اعمال خود این تصمیم ما را تایید و عملا بمرحله اجرا درآورد.

اکنون جلسه را ختم میکنیم و جلسه آینده بروز یکشنبه موکول می شود.

مجلس سنا
سناتور ها بدولت رای اعتماد دادند
سناتور مسعودی از نابسامانی قانون انتخابات مجلس شورایملی بشدت انتقاد کرد
۲۶ فروردین ۱۳۲۹

در مجلس سنا طی یک جلسه طولانی که بیش از چهار ساعت و نیم بطول انجامید پیرامون برنامه دولت بحث و سرانجام بدولت رای اعتماد داده شد.

در آغاز جلسه آقای یمین اسفندیاری بعنوان مخالف اظهار داشت.

ارادت من به آقای منصور نخست وزیر بر کسی پوشیده نیست. دو چیز باعث این اقدام شد یکی اینکه در ستون موافق اشخاصی اسم نویسی کرده بودند که به بنده وقت نمیرسید.

من در روزنامه ها نوشته شد در این دو سه روز عده کثیری تلفنهای متعددی ببنده کردند مسائلی را میگفتند و درد هائی را اظهار میکردند انصافا باید گفت که کسی نسبت باقای منصور مخالفت نداشت ولی درد ها باندازه‌ای زیاد است که بنده خود را برای این کار مجهز ندیدم و تصور میکنم خود آقای منصور بیش از هر کس متوجه درد ها باشند با تقویتی که از طرف مجلسین می شود انشاء الله بزودی آثار اصلاحات ظاهر بشود.

جواب وزیر پست وتلگراف

آقای سیدجلال تهرانی وزیر پست وتلگراف درجواب اظهارات آقای یمین راجع بشرکت تلفن وسیم کاریر گفتند درجلسه قبل ازتعطیل عید آقای دکتر جلالی نماینده مازندران راجع به شرکت اظهاراتی نمودند که من جواب دادم آقای یمین الممالک هم راجع به شرکت اینک اظهاراتی نموده و گفتند دولت نباید با مردم هم صدا باشد. درصورتیکه اینطور نیست وزارت پست وتلگراف نظارت قانونی برشرکت دارد که نظارت خودرا اعمال میکند مردم بوزارت خانه شکایت می کنند که چرا وزارتخانه بیشتر درکار شرکت نظارت نمیکند مردم میگویند شرکت ۸ میلیون تومان پول ازما گرفته که تلفن بما بدهد ولی چندسال است که ازتلفن خبری نیست.

درکابینه آقای ساعد کمیسیونی باشرکت نمایندگان چندوزارتخانه وبانک ملی تشکیل شددرآن زمان آقای سیاح دروزارت پست وتلگراف بودند ووقتی من باین وزارتخانه آمدم که آن کمیسیون نظر خود را داده بود. نظر کمیسیون درهیئت دولت مطرح و قرار شد بمورد اجرا گذارده شود ولی کابینه ساقط شد تااینکه دراین کابینه قرار شد که طبق نظر آن کمیسیون هیئتی برای بازرسی عملیات شرکت بروند یعنی این هیئت موظف است که بداند آیا این پولی که ازمردم گرفته شده بمصرف تلفن رسیده است یا نه روز ۳ شنبه گذشته این هیئت رفت بشرکت وجلسه اول را تشکیل داد ومشغول رسیدگی شد که بعدا نتیجه بازرسیهای این هیئت بعرض مجلس محترم سنا خواهد رسید.

راجع بسیم کاریر شورای عالی برنامه موافقت کرده است درنقاط دیگر کشور تلفن کاریر کشیده شود واینکه آقای یمین گفتند صدا شنیده نمیشود بنده هم تصدیق دارم که نقائصی هست که انشاءالله رفع خواهد شد.

اصلاح قانون انتخابات

اقای عباس مسعودی - بنده موافق مشروط دولت ثبت نام نموده‌ام باین جهت که از دولت آقای منصور تقاضا کنم نسبت بانجام نظریه‌ای که اینک بعرض آقایان نمایندگان محترم میرسانم و عده موافقت و قبول بدهند در برنامه دولت که امیدوارم حرف نباشد و آرزو مندم صورت عمل پیدا کند از یک موضوع مهمی که امروز مورد کمال توجه ملت ایران میباشد ذکری نشده است و آن اصلاح قانون انتخابات مجلس شورایملی و مجلس سنا میباشد.

«صحیح است - بسیار صحیح است) قانون انتخابات شوری باید بکلی زیر و رو شود قانون مفید و دنیا پسندی جانشین آن گردد و قانون انتخابات مجلس سنا نیز باید اصلاح شود و موضوع دو درجه بودن آن موقوف گردد.

محتاج بتوضیح زیاد نیست که قانون فعلی مجلس شوری بدبختی بزرگی برای مردم این مملکت فراهم آورده است این قانون چون متاسفانه در اغلب موارد و بسیاری از نقاط با حسن نیت اجرا نمیشود موجبات فساد اخلاق جامعه را فراهم آورده و میدانی برای تقلب، تزویر و دروغ و بازاری برای تهمت، افترا و ناسزا و هتاکی باز کرده و به اندازه‌ای در تخریب اخلاق مردم موثر شده است که حدی بر آن متصور نیست.

این قانون داوطلبان نمایندگی را تا پای قتل بجان یکدیگر میاندازد به حیثیت و شرافت یکدیگر تعرض و حمله میکنند همه گونه نسبت دروغ ناجوانمردانه بیکدیگر میدهند و چه بسا تحریکات آنها سبب قتل و خونریزی میشود.

چنانچه در همین دوره شانزدهم مجلس شورایملی دیدیم که چه وقایع شوم و ننگینی در بعضی نقاط کشور رخ داد و عده‌ای از مردم بیگناه فدای سوء جریان و خرابی قانون فعلی انتخابات شدند.

امروز مردم ایران باهمیت آزادی و مشروطیت و مجلس شورای ملی پی برده‌اند و میخواهند حق ملی خود را بدست آورند و این قانون جلوی این فکر مقدس را گرفته و مانع از اینست که مردم طبق افکار و نیات و تمایلات خود نمایندگان خویش را انتخاب کنند.

اگر انتخابات درتمام کشور ازاد وبارای مخفی صورت پذیرد یعنی مردم نام وکیل خودرا روی ایمان وعقیده خودبدون اعمال نفوذ عاری ازدسیسه

نخست وزیر :

فرمایشات ملوکانه درمراسم افتتاح مجلسین جامع تمام نکات لازمه راجع به سیاست داخلی وخارجی کشور بود ودستور اساسی است که دولت اجرای آنرا وظیفه خودمی داند

اختلاف نظر در مجلس

درباره لوایح مالی و غیر مالی دولت

شاهنشاه خطاب به اعضای هیات رئیسه دومجلس فرمودند:
امور قانونگزاری باید جریان طبیعی وعادی خودرا سیر کند وکارهای کشور را نباید معطل و بلاتکلیف گذارد. در نزدیکترین فرصت به حل اختلاف واتخاذطریق همکاری کامل وصمیمانه اقدام نمائید

علی منصور

تدین

منین‌دفتری

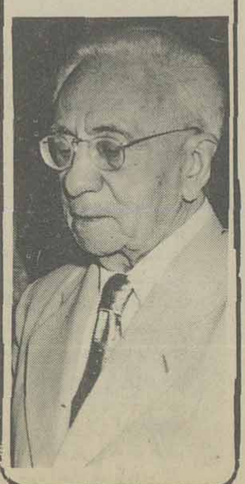
صادق صادق

۳۰ فروردین ۱۳۲۹
اختلاف مجلسین

اظهار نظر درباره لوایح مالی دولت موجب اختلاف نظر شدید بین دو مجلس شده است و دامنه آن تا بدانجا کشیده که موضوع در پیشگاه ملوکانه عنوان شد و شاهنشاه فرمودند که باید در نزدیکترین فرصت اختلاف حل شود.

دو مجلس با تشکیل یک کمسیون مشترک با اختیارات تام از منتخبین سنا و شورا موافقت کردند و طرحی بهمین منظور از سوی این کمسیون برای همکاری دو مجلس تهیه شد.

دیروز دولت لایحه‌ای در خصوص تقاضای اعتبار دو دوازدهم مخارج مملکتی تقدیم مجلس شورای ملی نمود که اکنون مورد شور کمیسیون مربوطه مجلس میباشد.

نسبت باین موضوع امروز بین بعضی از نمایندگان سنا مذاکره بود که روش دولت درباره اینگونه لوایح مالی و بودجه‌ای و بخصوص بودجه کل کشور چه خواهد بود. آیا این لوایح را بمجلس سنا خواهند آورد یا بتصویب مجلس شورای ملی اکتفا خواهند کرد.

اصل ۴۶ قانون اساسی چگونگی تقدیم لوایح مالی و سایر لوایح دولت را به مجلسین سنا و شوری معین نموده و بر طبق آن اصل کلیه مسائل کشوری بتصویب دو مجلس میرسد باستثنای لوایح بودجه و مالی که از وظائف مختصه مجلس شورای ملی است لکن باید برای اظهار نظر بمجلس سنا هم احاله گردد تا نمایندگان سنا نیز در اطراف مسائل مالی و بودجه عمومی کشور اظهار عقیده کنند و نظریات خود را بمجلس شورای ملی بفرستند و درین مورد شوری مختار است که نظریات نمایندگان سنا را بپذیرد و در لایحه مصوبه مالی بگنجاند یا طرف توجه قرار ندهد.

برای اینکه موضوع مورد اختلاف نظر قرار گرفته است عین ماده مزبور را درینجا نقل مینمائیم.

اصل ۴۶ - پس از انعقاد سنا تمام امور باید بتصویب هر دو مجلس باشد اگر آن امور در سنا یا از طرف هیئت وزراء عنوان شده باشد باید اول در مجلس سنا تنقیح و تصحیح شده باکثریت آراء قبول و بعد بتصویب مجلس شورای ملی برسند ولی اموری که در مجلس شورای ملی عنوان میشود. بر عکس از این مجلس بمجلس سنا خواهد رفت مگر امور مالیه که مخصوص مجلس شورایملی خواهد بود و قرارداد مجلس در امور مذکوره باطلاع مجلس سنا خواهد رسید که مجلس مزبور ملاحظات خود را بمجلس ملی اظهار نماید لیکن مجلس ملی مختار است ملاحظات مجلس سنا را بعد از مداقه لازمه قبول یارد نماید.

***

لکن هنگامی که هیئت رئیسه در این خصوص قانون اساسی را مطالعه می کرده‌اند بماده ۲۷ متمم قانون اساسی رسیده‌اند که بنظرشان ابهام آور رسیده و متکی باین ماده اظهار میشود که لوایح مالی و بودجه‌ای دولت از وظایف مختصه مجلس شورای ملی است و احاله آن بمجلس سنا مورد ندارد و این موضوع را بدولت نیز اطلاع میدهند که ارجاع مسائل مالی بمجلس سنا ضرورت ندارد.

برای اینکه ذهن خوانندگان محترم کاملا روشن شود اصل بیست و هفتم متمم قانون اساسی نیز در اینجا نقل میگردد:

اصل بیست و هفتم متمم قانون اساسی

قوای مملکت به سه شعبه تجزیه میشود:

اول - قوه مقننه که مخصوص است بوضع و تهذیب قوانین و این قوه ناشی میشود از اعلیحضرت شاهنشاهی و مجلس شورای ملی و مجلس سنا و هر یک از این سه منشاء حق انشاء قانون را دارد ولی استقرار آن موقوف است بعدم مخالفت باموازین شرعیه و تصویب مجلسین و توشیح بصحه همایونی لکن وضع و تصویب قوانین راجعه بدخل و خرج مملکت از مختصات مجلس شورای ملی است.

شرح و تفسیر قوانین از وظایف مختصه مجلس شورای ملی است.

دوم - قوه قضائیه و حکمیه که عبارت است از تمیز حقوق و این قوه مخصوص است بمحاکم شرعیه و در شرعیات و بمحاکم عدلیه در عرفیات

سیم - قوه اجرائیه که مخصوص پادشاه است یعنی قوانین و احکام بتوسط وزراء و مامورین دولت بنام نامی اعلیحضرت همایونی اجرا میشود بترتیبی که قانون معین می کند.

هیئت رئیسه و پاره‌ای از اقایان نمایندگان شوری میگویند که چون متمم قانون اساسی در حقیقت مکمل قانون است در این ماده قانونگزاران صدر مشروطیت تاکید و تصریح نموده‌اند که وضع و تصویب قوانین مربوط بدخل و خرج مملکت از مختصاف مجلس شورایملی است و بنابراین موجبی ندارد که لوایح مالی دولت و بودجه عمومی کشور بمجلس سنا مراجعه شود.

***

انعکاس این نظریه در خارج مجلس و در نمایندگان سنا باب بحث و مذاکراتی را بین سناتورها از دیروز عصر باز کرد و آقای تقی زاده رئیس مجلس سنا که چند روز بود بواسطه بادرد شدید بستری بودند از دیشب مشغول مذاکره با دولت و آقای نخست وزیر شدند و گفتند چون کار اعتبارروز دوازدهم مربوط بپرداخت حقوق است و نباید تاخیر شود جلسه علنی سنا بامروز محول گردیده و لازم است لایحه مزبور برای جلب نظر مجلس سنا باین مجلس بیاید، بالاخره برحسب قراری که با ایشان گذارده شد موافقت گردید که امروز صبح آقای منصور در جلسه هیئت رئیسه مجلس سنا حضور یافته و تکلیف موضوع را معین نمایند.

سناتور ها عقیده دارند که بین اصل ۴۶ قانون اساسی و اصل ۲۷ متمم آن تباینی وجود ندارد و ماده ۲۷ که مکمل ماده ۴۶ میباشد قوای سه گانه را تفکیک نموده و در این تفکیک وظایف مجلسین و شخص اعلیحضرت را توجیه و توضیح میدهد و بدیهی است که رسیدگی و تصویب امور مالی را در تکمیل اصل ۴۶ اختصاصا از وظایف مجلس شورای ملی مقرر میدارد و در این تقسیم و تجزیه کارهای مملکتی اختلافی وجود ندارد و باید طبق آن رفتار شود یعنی در عین حال که تصویب بودجه و امور مالی از مختصات مجلس شورای ملی است طبق اصل ۴۶ نظریات مجلس سنا نیز در هر مورد باید خواسته شود منتها مجلس شورا دررد و قبول آن نظریات مختار است.

حضور نخست وزیر در مجلس

ساعت ۸ و نیم صبح آقای تقی زاده و آقایان نواب رئیس و اعضای هیئت رئیسه جلسه‌ای با حضور آقای منصور نخست وزیر تشکیل دادند و دو ماده بالا مورد شور و مطالعه و بحث قرار گرفت.

هیئت رئیسه مجلس سنا باتفاق معتقد بوده‌اند که طبق صریح قانون اساسی دولت نمیتواند قبل از جلب نظر مجلس سنا مصوبات مالی مجلس شورایملی را بموقع اجرا گذارد زیرا در غیر این صورت خلاف قانون مرتکب شده است.

آقای نخست وزیر عقیده داشته‌اند که در هر حال موضوع باید بین دو مجلس حل و عقد شود و در صورتیکه مجلس شورایملی موافق این نظر باشد مصوبات مالی را خود مجلس شوری بمجلس سنا ارجاع نماید.

هیئت حل اختلاف

از طرف مجلس سنا، آقایان تدین - سروری - نظام مافی، دکتر قاسم زاده و نقوی انتخاب شدند تا با ۱۴ نفر از منتخبین مجلس شورایملی آقایان رفیع - ملک مدنی - فولادوند - گنابادی - اسکندری - کشاورز صدر - دکتر هدایتی - پیراسته - نبوی - دکتر کیان - امامی اهری اورنگ وجود و عامری - بمنظور حل اختلاف تشکیل جلسه بدهند.

نظر تقی زاده درباره اختلاف مجلسین
قانون اساسی صریحا حقوقی برای مجلس سنا تعیین کرده و مجلس سنا حق خودش را حفظ می کند
۶ اردیبهشت ۱۳۲۹

در مورد اختلاف بین دو مجلس نسبت به لوایح مالی دولت آقای تقی زاده رئیس مجلس سنا نطقی ایراد کرد که از نظر اهمیت تاریخی عینا نقل میشود.

رئیس - صورت مجلس که تمام شد میخواستم عرض کنم که ما چند روز است که جلسه نداشتیم یعنی در واقع دو جلسه علنی موقعش گذشته است که جلسه تشکیل نشده و علت این امر بر حسب ظاهر مکتوم بود یعنی در اینجا علنا بیان نشده ولی بعد از اینکه در جراید و خارج، نطق ها و بیانات و یک صحبتهائی بمیان آمد دیگر جای کتمان باقی نمانده است و میتوان گفت که علت این تاخیر و تعویق اختلاف نظری بوده که بین مجلس شورایملی و مجلس سنا در فهم بعضی اصول قوانین اساسی پیش آمده بود و چون کار اول ما کار بودجه‌ای بود و اگر مجلس تشکیل میشد باید بکار بودجه‌ای می پرداختیم تصور شد که تا آن اختلافات مرتفع و حل نشود تامل شود تا وقتی که بکلی حل شود و جلسه تشکیل شود.

بدبختانه متاسف هستم عرض کنم با همه امیدی که داشتیم که امروز اینجا از راه حل یا ترتیب حلی صحبت بکنیم هنوز این اختلاف باقی است و در فهم اصول قوانین اساسی نظرهای مختلفی بین این دو مجلس وجود دارد.

در این میانه بعضی جراید انتشاراتی داده‌اند که موافق حقیقت و واقع نبوده است.

ما هیچ حرفی نداریم آنچه را میگوئیم رویش می ایستیم و چیزی که بیان میکنیم روی آن هر انتقادی میخواهند بکنند و اگر بگویند شما اینطور گفتید یا نگفتید؟

ما میگوئیم گفتیم و اگر بگویند این درست نیست ما حرفی نداریم، اما آنچه را که نگفته‌ایم نباید تاویلات مالایرضی صاحبه بکنند، گفته میشود، در بعضی جراید دیده می شود که گفته‌اند سنا دعاوی دارد ادعاهائی بسرش افتاده و میخواهد حق جدیدی برای خودش کسب بکند و میخواهد مداخله در اموری بکند که قانون اساسی باو آن حقوق را نداده است هیچ چیزی از حقیقت دورتر از این ادعا نیست.

قانون اساسی صریحا و بطور واضح و باعلی درجه صراحت حقوقی برای مجلس سناد داده که جای هیچ نوع انکاری نیست (صحیح است - صحیح است) و باید عرض بکنم که بخاطر من و گمان دارم بخاطر آقایان، خطور هم نمیکرد که یکی خواهد آمد و خواهد گفت این حق اینطورنیست و معنی دیگری دارد.

بنده نمیخواهم ملامتی از آنهائی که آن نظر را دارند بکنم. آنهم نظری است.

بسیاری از امور را دردنیا میگویند بدیهی نیست، نظری است و بدیهی آن چیزی است که دوعاقل درش اختلاف نکنند لذا بنده خودداری میکنم از اینکه بگویم این مطالب بدیهی است چونکه دوعاقل دران اختلاف کردند ولی نزدیکترین چیزی که دردنیا بدیهی باشد اعتقاد من اینست که این اصل ۴۶ قانون اساسی است (صحیح است) که دران صریحا گفته شده که همه امور، تمام امور باید بهر دو مجلس رجوع بشود و هر دو باید رای بدهند مگر استثنائی که کرده‌اند درامور مالیه یعنی آنچه بمال تعلق دارد که بگرفتن یا دادن دخل و خرج تعلق دارد دران خصوص از سنا فقط کسب نظر میشود و رای نهائی با مجلس شورای ملی است.

هیچکس درسنا مدعی نشده است که تصمیم نهائی نسبت بامورمزبور از مختصات مجلس شورای ملی نیست (صحیح است)

و ما حالا تکرار می کنیم که بالاتفاق قائل باین هستیم که این رای نهائی از مختصات مجلس شورای ملی است (صحیح است)

اصلا، ابدا، بقدر خردلی ادعا نداشتیم که هیچ حقی از حق مجلس کم بکنیم یا از حق او بگیریم. فقط مجلس سنا خواسته است که حق خودش را حفظ کند قول انجیل معروف است که مال قیصر را بقیصر بدهند و مال خدا را بخدا نه ما از آنها چیزی میخواهیم بگیریم و نه میخواهیم چیزی که حق مجلس سناست بآنها بدهیم ولی روزنامه ها بعضی ها گفته‌اند که چیزی که هیچ اصلا حق سنا نبود حالا نسبت به آن ادعا دارند.

خواهش دارم یکدفعه دیگر باصل ۴۶ قانون اساسی مراجعه بکنند.

راست است که دربعضی اصول متمم قانون اساسی مثلا اصل ۲۷ گفته است که امر دخل و خرج از مختصات مجلس شورای ملی است.

هیچکس دراین امر اختلاف ندارد که رای نهائی با انها است ولی کسب نظر مجلس سنا درقانون اساسی صریحا قید شده است و هیچکس از اصول قانون اساسی و متمم آن نمیتواند اصل دیگری را نسخ بکند، این یک کتاب است، این کتاب مقدس سیاسی اساس مملکت ما است (صحیح است) و نمیشود که یک ماده دیگر را نسخ بکند. ما هیچ حقی نمیخواهیم از مجلس شورای ملی کسر کنیم، فقط میخواهیم حقوق خودمان را نگاه بداریم و این حق بموجب قانون اساسی بماداده شده است.

از بعضی اشخاص شنیدم که کسی گفته است انحطاط اخلاقی درمملکت باینجارسیده است که مجلس سنا دعاوی جدید پیش گرفته برای اینکه چرا دولت را اول مجلس شورای ملی معرفی کرده‌اند این چیزی است که روح ما از آن خبرنداشته و بدون جهت مطلب روی مطلب و سوء تعبیر روی سوء تعبیر گذاشته‌اند، چیزی که مجلس سنا نگفته نگفته ولی مجلس سنا گفته و میگوید و خواهد گفت که اصل ۴۶ را میخواهد منسوخ تصور بکند (صحیح است) و حق خودش را دراین باب حفظ میکند (صحیح است.)

مابسیار متاسف هستیم و یقین داریم همه خیرخواهان مملکت متاسفند که این نوع اختلاف نظر پیش آمده و مصالح عالیه مملکت متوقف مانده برای اختلاف نظری که درفهم عبارت پیش آمده بنده یکدفعه دیگر میخواستم بگویم خوب بود یک کسی پیدا میشد و توضیح میداد و پس از هزار دلیل یکدانه دلیل پیدا میکرد که اگر نظر مشورتی یک هیئتی را کسب میکنند یا اینکه حق دارند طبق آن عمل بکنند یارد بکنند ضررش چیست؟ (صحیح است)

این را هم باید بگویم که یکجور ممکن است تصور بکنند که بلکه مابرای کسب نظر فرستادیم و شما تعویق انداختید.

و گذاشتید انجا باشد علاوه بر این مجلس سنا ممکنست یک لایحه‌ای بگذارند بفرستند بمجلس شورای ملی بگذارند یکسال باشد یا اینکه دولت لایحه‌ای را ببرد بمجلس شورای ملی و مجلس تعویق بیندازند این قصور در وظیفه است اگر ما هم بکنیم قصور در وظیفه کرده‌ایم ولی ما بالاتر از این رفتیم و پیشنهاد کردیم که تنها اندیشه این است که یک ترتیبی بدهیم که در مجلس سنا ممکن نباشد بیش از دو سه روز یا مدت کوتاهی کار ی مربوط به بودجه را تعویق بیندازند، پس آن اندیشه هم زایل شد وقتی که زایل شد دیگر بنده نمیدانم چه جور سوء فهمی برای ماها ممکن است پیش بیاید که باعث این همه اختلاف بشود.

ما از شش روز باین طرف انتظار داشتیم مجلس شورای ملی لایحه دو دوازدهم بودجه مملکتی را بگذارند و اینجا بفرستد و ما امیدوار بودیم در نیم ساعت، ده دقیقه نظر خودمان را ابراز کنیم و بودجه مملکتی بجریان بیفتد هر روز آمدیم و هر روز در اطاق جلسه خصوصی نشستیم! نیامدیم اینجا چرا نیامدیم؟ برای این مجلس سنا خواست اعلی درجه بردباری و نهایت درجه متانت و اعتدال را نگاه دارد (صحیح است) یک کلمه‌ای یک حرفی از یکی از آنها ناشی نشود که باعث کدورتی بشود و باعث غلظت ماده بشود همه جور تحمل و بردباری شد و همه جور تعارف و انسانیت و مودت و صفا بعمل آمد تا امروز وقتی که ساعت ۵ بعد از ظهر جلسه شد حتی یک راه جدیدی که بهیچ یک زیانی نمیرساند پیشنهاد شد آن هم از طرف بعضی از نمایندگان مجلس شورای ملی پیشنهاد شد و ما هم قبول کردیم ولی بعد از آنکه جلسه خصوصی مجلس شورای ملی دو سه ساعت بحث کردند بما اطلاع دادند که آنرا هم قبول نکرده‌اند بنده دیگر نمیخواهم بیش از این عرضی بکنم همینقدر عرض میکنم که اگر سنا اصلا وجودش لازم نبود قانون اساسی منظور نمیکرد، چون در قوانین اساسی وجود سنا منظور شده باید فایده‌ای هم داشته باشد باید نظری داشته باشد باید کمک بفکر و شور این مملکت داشته باشد و برای همین حاضر شدیم که اگر نظری باشد در این امور اظهار بکنیم و اگر این نظر از ما خواسته نشود و اگر مجلس سنا اصلا مفید نشود، آن وقت بنده نمیدانم که چه ترتیب دیگری میشود اتخاذ کرد که سنا بتکلیف خودش بوظیفه خودش عمل بکند.

بنده این بیانات را برای این گفتم باجازه آقایان برای اینکه هیچ سوء تفاهمی در خارج نشود و هر کس این سوء تفاهم را ایجاد میکند بعد از این بیانات من باید بگویم عمدی است و شاید قصد فساد داشته باشد (صحیح است) برای اینکه من باین صراحت میگویم که ما حق مجلس شورایملی را کاملا صد درصد میشناسیم، حق خودمان را هم میشناسیم (صحیح است) اگر کسی باین حق ما ایراد دارد بگوید اما نگویند که میخواهند بودجه را بدست بگیرند امور مالیه را که حق نداشتند بدست میگیرند کی میخواهد بدست بگیرد؟ رای نهائی با مجلس شورای ملی است، این اظهار نظر است، آن را هم قانون از ما خواسته و ما حق نداریم آنرا رد کنیم ما حق نداریم آنچه قانون اساسی نوشته گذشت بکنیم این حق ما نیست که گذشت بکنیم این وظیفه ما است (صحیح است)

این حق را اگر مجلس سنای حالا گذشت بکند مجلس سنائی که بیست سال بعد میآید میگوید آن سنای اول چه حقی داشت که نسبت بیک اصل قانون اساسی قلم، زد حق ما نیست و لذا با کمال تاسف عرض میکنم مشکل بر جای خود مانده نمیخواهم بگویم که نا امید هستیم باز اظهار امیدواری میکنم که حرف حرف عقلا باشد و سنگینی از طرف عقلا باشد. و عقل غلبه بکند بر آنهائی که تابع بعضی احساسات یا خدای نخواسته تعصب و یا اینکه آنطور میفهمند و عقیده ما هم این است که همه‌شان حسن نیت دارند آن طور میفهمند ولی باید تامل بکنند و ببینند که قانون اساسی صحیح است بیشتر از این عرض نمیکنم و همین قدر باید در خاتمه بگویم که ما مساعی بسیار بکار بردیم در این هفت هشت روز نهایت سعی را کردیم غایت جهد را نمودیم به اعلی درجه آنچه که در قدرت بشری است.

من برای شخص خودم خدا را شاهد می‌گیرم که آن درجه‌ایکه بیش از تصور هرکس بود جهد کردم (صحیح است) آقایان هم همه جهد کردند وبرای این که تاریخ مختصری از این مساعی و مجاهدات ما در راه حل معلوم شود هر راه حلی که جلوش گرفته شد فکر کردیم یکراه دیگری پیدا کردیم بلکه آن حل بشود آنرا هم که رد کردند یکراه دیگری گفتیم که به بن بست نرسیم چند جلسه دیگری تشکیل دادیم خواهش میکنم از آقای تدین که دران کمیسیون مختلط که اخیراً انتخاب شده بود، عضو بودند و شاهد بودند جریان آنرا بیان بکنند قبل از آن یک جلسه مشترک دو هیئت رئیسه شد با حضور رئیس الوزرای مملکت سه چهار ساعت صحبت کردند بازبجائی نرسید بعد پیشنهاد آن کمیسیون مختلط شد ازاشخاصی که بصیرت درامور حقوقی دارند، پنج نفر از اشخاصی که ما تصور کردیم بصیرت درمسائل حقوقی دارند انتخاب کردیم گفتیم آقایان هم پنجنفر از خودشان انتخاب کنند.

با اینکه وقتی دو هیئت اختلاف داشتند یک هیئت بزرگ و یک هیئت کوچک هم باشد باید بعده مساوی انتخاب بکنند آنها فرموده بودند چون عده اعضای آنها زیاد است بیشتر انتخاب میکنند ۱۴ نفر انتخاب کردند، خواستیم ماهم سه نفر دیگر انتخاب کنیم ۱۴ نفر باشیم بعضی از همکاران ما فرمودند این کار لازم نیست مال ما کم است باشد، پنجنفر باشد، آن پنجنفر و چهارده نفر جمع شدند و صحبت کردند و تفصیلش را تمنی میکنم آقای تدین بفرمایند.

(صحیح است)

***

پس از نطق آقای تدین آقای تقی‌زاده باردیگر گفتند:

رئیس - یک کلمه عرض متمم هم داشتم این است که قوانینی که باید بسنا مراجع بشود یا برای تصمیم قطعی یا برای آخذ نظر که قانون اساسی معین کرده بایستی سیر مراحل قانونی خود را طبق قانون اساسی بکند و تا این مراحل قانونی تمام نشود بصحه ملوکانه توشیح نمیشود (صحیح است)

چون باید مراحل قانونی تمام بشود تا لایحه قانون بشود (صحیح است)

یکچیزی هم شنیده شد گاهی گفتند و خاطرم رفت که عرض کنم بالاخره گفته شد که درآخر هم تفسیر قانون با مجلس شورایملی است، بلی گفته شده درقانون اساسی که تفسیر قوانین مختص مجلس شورای ملی است این البته راجع بقوانین موضوعه و عادی است (صحیح است) نه قانون اساسی.

ولی اگر بالاتر برویم فرض کنیم درمواردی مواد قانون اساسی هم قابل تفسیر باشد ولی هیچ قانون و هیچ منطقی و هیچ اصلی اجازه نمیدهد که آن اصول یعنی آنچه بارکان قوای مملکت راجع است یکی از آن ارکان بتواند آنرا درمقابل رکن دیگر تفسیر کند (صحیح است).

ما حق تفسیری برای آنها در مقابل حقوق خود نمی شناسیم برای آنکه پادشاه مملکت و مجلس سنا و مجلس شورای ملی سرمنشاء انشاء قوانین و منشاء قوا هستند.

چطور ممکن است که یکی از این سه رکن مادهٔ را تفسیر کند که حق دوتای آنها را سلب کند (صحیح است) اشخاصی که قانون اساسی را ترتیب دادند چند نفرشان زنده‌اند (امروز حساب کردیم یازده نفر) و سه نفر از آن ها خوشبختانه در همین مجلس سنا عضوند سه نفر از آنهائی که در مجلس اول عضو بودند، دونفر از آنهائی که جزو آن کمیسیونی که قانون اساسی را نوشت در این مجلس الان عضوند و حاضرند و هیچوقت اصلا بخاطر ما خطور نکرده بود که یک ماده متممی بنویسیم که اصول اساسی قانون اساسی را نسخ کرده باشیم این تاویلات و این تفسیرات موضوع ندارد مورد ندارد، این را هم عرض کنم که اگر کسی تفسیر کرد باینکه مثلا در قانون اساسی گفته شده باشد سنا نباشد یا فلان حق که این طور بوده نباشد چون آن مصرح است قابل تفسیر نیست

اختلاف دو مجلس در حضور شاهنشاه مطرح شد
اعلیحضرت همایونی فرمودند در نزدیکترین فرصت اختلاف را حل کنید
۱۶ اردیبهشت ۱۳۲۹
تشکیل جلسه خصوصی سنا

امروز قبل از تشکیل جلسه علنی سناء مجلس خصوصی منعقد شد. دو موضوع در این جلسه مورد مذاکره و تایید قرار گرفت. اول در خصوص تشکیل کمیسیون رفع اختلاف نظر بین مجلسین و دادن اختیار تام بکمیسیون مزبور که با کمیسیون منتخبه مجلس شورای ملی که تصور می رود مشابه این اختیارات بآنها داده شود تشریک مساعی نموده و اصولی متفقا اتخاذ نمایند تا موارد اختلاف نظر بین مجلسین از بین برود. در این باب تصمیم گرفته شد که چند نفر از اعضای کمیسیون آئین نامه داخلی و چند نفر دیگر تا دوازده نفر انتخاب و این وظیفه را انجام دهند و در نتیجه کمیسیون دوازه نفری بشرح زیر تکمیل و تعیین گردید:

آقای دادگر - آقای تدین - آقای دکتر متین دفتری - آقای دکتر قاسم زاده - آقای نظام مافی - آقای صادق صادق (مستشار الدوله) - آقای بیات - آقای دکتر ملک زاده - آقای سروری - آقای نقوی - آقای بوشهری - آقای فروزانفر

بعد در باب دادن اختیارات باین کمیسیون در جلسه خصوصی تصمیم لازم اتخاذ شد. ولی برای اینکه صورت قانونی و رسمی پیدا کند مقرر گردید در جلسه علنی آینده مجلس روز شنبه مراتب در مجلس تائید شود.

۱۶ اردیبهشت

بخوانندگان گرامی اطلاع داده بودیم که بر حسب وقتیکه از طرف دربار معین شده ، امروز صبح هیئت رئیسه مجلس سنا و مجلس شورای ملی حضور اعلیحضرت همایونی شرفیاب خواهند شد تا موضوع اختلاف نظر بین دو مجلس درباره تقدیم لوایح دولت مورد مذاکره قرار گیرد.

امروز ساعت نه و نیم صبح عضای هیئت رئیسه مجلس سنا مرکب از آقایان تقی زاده - بیات - هدایت - افخمی - صبا - سنگ - فروزانفر - نقوی - موید ثابتی - دکتر حسابی و همچنین اعضای هیئت رئیسه مجلس شورایملی باستثنای آقای سردار فاخر حکمت رئیس مجلس و دو نفر از منشیان که در مسافرت می باشند مرکب از آقایان دکتر معظمی - گنجه - امینی - پالیزی - ابتهاج - صدر زاده - دکتر سیدامامی - محمد علی مسعودی - خسرو قشقائی در کاخ مرمر حضور اعلیحضرت همایونی شرفیابی حاصل نمودند.

اعلیحضرت همایونی درباره موضوع اختلاف نظر فرمودند: من انتظار داشتم در طی این چند روز با جلساتی که تشکیل شده و مذاکراتی که در اطراف اختلاف نظر مجلسین صورت گرفته است، امور قانونگذاری جریان طبیعی و عادی خود را سیر نماید لکن با کمال تاسف می بینم که هنوز آقایان در قدم اول قرار گرفته در مقام حل اختلاف نظر بین دو مجلس نیستند و حال آنکه کار های کشور را نمی توان معطل و بلاتکلیف گذارد و انتظاری که ملت ایران از مجلسین دارد اینست که در وضع قوانین مفید و ضروری و کار های اصلاحی و عمرانی قدمهای مفید که موثر در بهبود حال عموم باشد بردارند و حالا در بدو شروع بکار باین اشکال برخورده‌ایم که امور دچار وقفه می گردد، اقتضا دارد آقایان با توجه مخصوص بموقعیت ومشکلات کنونی کشور، موجبات اشکال و کندی کار نشوند.

پس از آنکه جریان مذاکرات اخیر و طرق مختلفی که در نظر گرفته شده بود بعرض اعلیحضرت رسید، فرمودند انتظار من از آقایان نمایندگان مجلسین اینست که در نزدیکترین فرصت بحل اختلاف نظر و اتخاذ طریق همکاری کامل و صمیمانه درمسائل مملکتی اقدام نمایند و بهترین طریق برای این کار تشکیل دو کمیسیون از دو مجلس با اعطای اختیار است که آن کمیسیون مختلط تصمیم بگیرند و زودتر نظر بدهند و رفع اشکالات موجوده را بنمایند تا که امور کشور دچار وقفه و تعطیل نگردد. ضمنا اعلیحضرت همایونی فرمودند انتظار دارم که نتیجه را آقایان زودتر باطلاع من برسانند.

ساعت ۱۰ صبح شرفیابی آقایان هیئت رئیسه مجلسین پایان یافت و آقایان در خارج از طالار پذیرائی مذاکرات مقدماتی نموده و طرفین معتقد شدند که بانتخاب دو کمیسیون از جانب دو مجلس با اختیار تام مبادرت گردد و نیزمذاکره شد که اگر موافقت نظر درباره کمیسیون تهیه آئین نامه داخلی مجلس حاصل باشد هر دو مجلس همین کمیسیون حاضر و موجود را مامور رسیدگی بان موضوع و رفع اختلاف نظر مجلسین سازند.

کمیسیون آئین نامه داخلی انتخاب گردید

آقای تقی زاده رئیس مجلس سنا، پس از پایان شرفیابی باتفاق هیئت رئیسه بمجلس آمدند و بلافاصله جلسه خصوصی تشکیل دادندو مراتب را باستحضار آقایان نمایندگان رسانیدند و اخذ تصمیم درباره انتخاب کمیسیون رابنظر نمایندگان واگذار نمودند.

در این خصوص مذاکراتی شد و بالنتیجه باتفاق آراء موافقت حاصل گردید که پیشنهاد جلسه قبل آقای دکتر متین دفتری را عملی سازند. پیشنهاد ایشان ماموریت دادن باعضای کمیسیون آئین نامه داخلی بود که با کمیسیون آئین نامه مجلس شورایملی جلسه مختلف تشکیل داده تشریک مساعی نمایند و مواردداختلاف نظر را بصورت مواد مشترکی تنظیم و موافقت نظر آنها قطعی باشد.

این پیشنهاد تائید گردید و بر حسب پیشنهاد آقای تدین نیز موافقت حاصل گردید که تصمیمات کمیسیون معتبر بوده و اعضای کمیسیون آئین نامه در مورد حل اختلاف نظر، اختیار تام داشته باشند.

تشکیل جلسه خصوصی مجلس شورایملی
۱۹ اردیبهشت

ساعت ۹ صبح امروز جلسه خصوصی مجلس شورای ملی تشکیل گردید. آقای دکتر معظمی اظهار داشتند علت تشکیل این جلسه برای این بود که جریان شرفیابی هیئت رئیسه مجلسین را باطلاع آقایان نمایندگان محترم برسانم.

در شرفیابی اعلیحضرت همایونی فرمودند که خوبست خود آقایان نمایندگان مجلسین ترتیبی فراهم نمایند که رفع اختلاف نظری که پیش آمد نموده است بشود که منجر باختلاف نگردد.

همچنین فرمودند اصولا آقایان بایستی سعی نمایند درین موقع که کار های اساسی در پیش داریم وحدت کلمه در مملکت وجود داشته باشد تا اصلاحات اساسی بشود و کار ها فلج نگردد.

بنا براین بهتر است آقایان خودشان در تماس باشند و کمیسیونی برای رسیدگی باینکار و هر گونه اختلاف نظری که ممکن است در آینده پیدا شود معین نمایند.

پس از بیانات آقای دکترمعظمی چند نفر از آقایان نمایندگان اظهاراتی نمودند که بطور کلی چهار نظر پیدا شد.

بعضی ها معتقد بودند که بکمیسیون رسیدگی بائین نامه داخلی مجلس اختیار داده شود. برخی معتقد بودند روساء کمیسیونها برای این کمیسیون معین شوند. عده‌ای روساء شعب، و بالاخره جمعی پیشنهاد نمودند از هر شعب دو نفر انتخاب شوند، پس از مذاکرات باتفاق نظر اخیر مورد موافقت واقع گردید و قرار

سردار فاخرحکمت

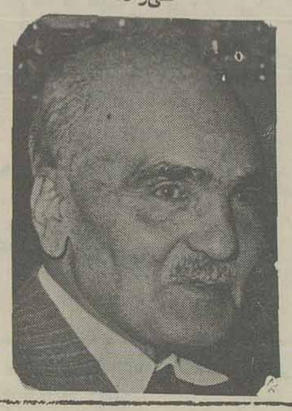
نقی‌زاده

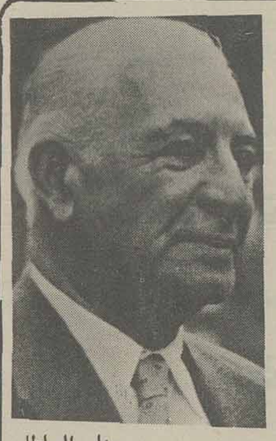
سهام السلطان

شورش در اندونزی

۲ شهر به تصرف شورشیان درآمد

۱۷ فروردین ۱۳۲۹

دیروز پس از آنکه سلطان حمید کدری فرمانده سابق برنئوی شرقی و وزیر مشاور اندونزی از طرف مقامات رسمی جاکارتا باتهام شرکت درتوطئه سروان وسترلینک دستگیر گردید شورش درمرکز اندونزی برعلیه آن دولت شروع گردید که اطلاعات مختلفی درباره آن رسیده و هنوز هم خاتمه نیافته است.

بطوریکه خبرنگار رویترخبرمی دهد دیروز یکعده از شورشیان جاکارتا مراکزیکی از پادگانهای اندونزی را بضمیمه یک اسکله دریائی و یک ایستگاه رادیو درظرف چهل و پنجدقیقه تصرف کردند شدت اصلی این کودتا هنگامی آغاز شد که دوکشتی از ملیون بشورشیان اضافه شدند، ناظر نظامی سازمان ملل متحد دراندونزی برؤسای شورشیان اظهار داشت اگر بخواهید اقدماتی بنمائید مبدل بخونریزی خواهد شد و آنها را از اینکار منع کرده ولی آنها گوش نکرده ووارد عملیات شدند و ساعتی بعد ماگلو کینندا که فرمانده کل شورشیان بود با چند نفراز همکاراتش بوسیله قوای دولتی دستگیر گردید. چند دقیقه قبل از شروع شورش از طرف مقامات مسئول اندونزی سلطان حمید کدری فرمانده کل قوای برنئودستگیر شده بود.

فرمانده کل ارتش هلند درماکاسار بنیروهای خود امروز صبح اعلام کرد که تاپایان شورش از پادگانهای خود خارج نشوند.

خبرنگار آسوشیتدپرس خبرمیدهد که امروز بامداد فرمانده کل ارتش اندونزی بورمان وان درون باهواپیما بسوی (ماکاسار) غزیزمت کرد تا از نزدیک راجع بموضوع انقلاب شدیدی که از دیشب درشرق پایتخت اندونزی شرقی آغاز گردیده وارد فعالیت شود.

افسران عالی رتبه دیگر خود را نیز بمحل اعزام داشت تادربارهٔ دستگیری روسای انقلاب اقدام نموده و سروان عبدالعزیز را نیز به جاکارتا دعوت نماید.

سخنگوی ارتش اندونزی دیشب اعلام کرد که دیروز ظهر از طرف ستادارتش اندونزی یک تلگراف بمحل مخابره گردید که سران انقلاب برای مذاکره وارد جاکارتا شوند لکن تاکنون جوابی نرسیده است.

معلوم نیست که آیا تلگراف بدست اولیای مسئول رسیده است یا خیر؟

بقرار اطلاع عده‌ای از شورشیان خلع سلاح گردیده اند.

لکن یک کشتی حامل شورشیان و مهمات اکنون بسوی ناحیه ماکاسار پیشروی مینماید.

یک خبرحاکیست که اکنون یکی از روسای شورشیان یعنی عزیز تحت مراقبت افراد ارتش قرار گرفته است.

امروز بامداد فرمانده کل نیروهای اندونزی دررادیو نطقی ایراد کرد و خطاب بافراد ارتش اندونزی گفت ما افراد ارتش تابع دولت هستیم و هرچه بما امر شود انجام خواهیم داد اکنون امر دولت است که شهر کینل را از شورشیان پاک و آزاد سازیم.

مادرراه حفظ و تامین امنیت مردم آن شهر باید از هیچگونه جانفشانی خودداری نکنیم.

سروان وسترلینک رئیس شورشیان اندونزی که اخیرا برعلیه دولت اندونزی قیام کرده بود دیروز محکوم بچهل روز زندان گردید لکن نامبرده روز جمعه فردا از زندان خارج خواهد شد زیرا قاضی محکمه تاریخ آغاز چهل روز زندان را از روز بازداشت وی تعیین کرده و لذا فردا دوره زندانی وی خاتمه خواهد یافت کلیه جراید پایتخت و مخصوصا سنگاپور بحکم محکمه اعتراض کرده‌اند.

گفته میشود که سروان وسترلینگ از طرف دولت بکشور هلند تبعید خواهد شد ولی معلوم نیست که آیا حقیقتا دولت به چنین اقدامی مبادرت خواهد کرد یا خیر؟

بطوریکه خبرنگار خبرگزاری فرانسه خبرمیدهد درمرکز ایالت شرقی اندونزی امروز یک کودتای نظامی بوقوع پیوست.

شورشیان که وابسته به ارتش سابق هلند و اندونزی بودند مرکز ستاد ارتش اندونزی را اشغال کردند و عمارت دارائی آن ایالت را نیز تصرف نموده و فرمانده پادگان اندونزی را درشهر مذکور ربودند.

هنوز تفصیل این واقعه بطور رسمی درجاکارتا منتشر شده است.

آرامگاه اعلیحضرت رضاشاه کبیر

ساختمان آرامگاه در زمینی به مساحت ۹ هزار متر بناشده وهمه چیز آن جز درو پنجره بدست هنرمندان ایرانی ساخته شده است

۲۱ فروردین ۱۳۲۹

ساختمان آرامگاه رضا شاه فقید پایان یافته و تا چند روز دیگر جنازه مردی که تمام عمر خود را در راه اعتلاء و عظمت ایران بزرگ مصروف کرد و برای پیش بردن و ترقی دادن کشورش تحمل هر رنج و مشقتی را نمود در زیر زمین این آرامگاه قرار خواهد گرفت.

این آرامگاه گذشته از نظر شخصیت و مقام تاریخی مردی که در آن قرار خواهد گرفت از لحاظ بنا و ساختمان نیز نسبت بانواع خود از حیث عظمت و شاهکار هنری که در ساختمان آن بکار رفته است مهم بوده و میتواند با بزرگترین آرامگاههای شخصیتهای تاریخی دنیا برابری نماید.

ساختمان آرامگاه اعلیحضرت فقید از یک نظر دیگر ارزنده و قابل دقت است و آن اینکه در ساختمان این بنا یکی از افکار دائمی و همیشگی رضا شاه کبیر که عبارت از: «همه چیز ایرانی باید بدست خود او ساخته شود» جامه عمل پوشیده است چه همه چیز این آرامگاه جز در ها و پنجره های آن که برنزی است بدست هنرمندان ایرانی ساخته شده است.

✱ موقعیت آرامگاه

ساختمان آرامگاه در زمینی بمساحت ۹۰۰۰ متر مربع در سمت غربی آستانه حضرت عبدالعظیم ساخته شده است و در اطراف این محوطه ۹۰۰۰ متری خیابانی بعرض ۸ متر و در غرب محوطه خیابانی بعرض ۲۰ متر احداث شده است.

ساختمان آرامگاه از یک ساختمان بزرگ که دارای یک طبقه زیر زمینی که محل بخاک سپردن است و یک طبقه بالا که سالن ورودی است تشکیل میگردد و در طرف شرق این بنای اصلی دو ساختمان یک طبقه‌ای یکی برای موزه و دیگری جهت پذیرائی واردین ساخته شده است.

ارتفاع آرامگاه از سطح زمین در حدود ۲۵ متر یعنی ۷ متر کوتاهتر از گنبد مرقد مطهر حضرت عبدالعظیم می باشد.

✱ نمای خارجی و داخلی

نمای خارجی ساختمان تا ارتفاع ۳ متر و ۲۵ سانتیمتر و همچنین دور در ها و پنجره ها از مر مر سیاه مشهد و قسمت های دیگر آن با سنگ سفید محلات پوشیده شده است.

کف پله ها و اطراف ساختمان اصلی از سنگ خارای قصر فیروزه و دیوار های زیر زمین و محراب ها از مرمر های قهوه‌ای و سیاه مشهد و کاشان است.

پوشش داخلی طبقه اول آرامگاه چهار متر از سنگ قهوه‌ای و بقیه با پیمان است و روی سنگ های قهوه‌ای آیاتی از قرآن مجید نصب شده است چهلچراغ بزرگی در وسط ساختمان آویزان شده است.

در بالای محرابها و دور تا دور آیات قرآن که از مرمر سیاه و سفید درست شده نصب گردیده است.

در پنجره های بزرگ و در های آرامگاه شیشه بکار نرفته است بلکه بعوض آن مر مر های لیموئی که نور خیلی ضعیفی بداخل آرامگاه میدهد کار گذاشته است. در ریزه کاریهای داخلی این آرامگاه از سبک ساختمان های ساسانیان پیروی گردیده و بطور خلاصه میتوان گفت ریزه کاریهای داخلی این آرامگاه جلوه از ذوق سرشار و استعداد کم نظیر هنری ایرانیان می باشد و کسی که وارد این آرامگاه میشود و چند دقیقه‌ای بنظاره بدنه و سقف و کف آن میپردازد چنان خواهد پنداشت که در یکی از قصور سلاطین ساسانی قدم نهاده ولی پس از آنکه از انجا بخارج نظر می افکند گلدسته ها و گنبد طلائی حضرت عبدالعظیم را مشاهده میکند متوجه میشود که این ساختمان متعلق بزمان های گذشته نیست بلکه بنای آن خیلی جدید و از شاهکار های هنری صنعتگران امروز ایران است.

✱ موزه رضا شاه کبیر

در طرف شرقی این آرامگاه بنای ساده و یک طبقه برای موزه ساخته شده است.

در این موزه نقشه‌ای از ایران و لوازمی از زندگانی که مورد احتیاج روز مره اعلیحضرت فقید بوده است قرار خواهد گرفت تا نظاره کنندگان بانها حیرت کنند و بروح مبارز مردی که سراسر عمرش برای اعتلا و عظمت ایران عزیز در جدو جهد و مبارزه و جدال بسر برده درود بفرستند و متوجه شوند که اگر واقعا خواهان مجد و عظمت این سرزمین و خدمت بمردم آن می باشند باید قدم در راهی بگذارند که آن مرد بزرگ گذاشته و روشی را پیروی نمایند که آن خدمتگزار واقعی مملکت و ملت نمود.

جنازه این مرد بزرگ بزودی وارد ایران خواهد شد. و این آرامگاه و موزه آن بروی همگان افتتاح خواهد گشت.

دنباله اختلاف نظر در مجلس

شد اقایانی که از طرف شعب معین می شوند در جلسه علنی مجلس شورایملی اعلام شود که انتخابشان رسمیت پیدا کند و دائمی باشد و با کمیسیونی که از طرف مجلس سنا معین خواهد شد همیشه در تماس باشندکه رفع اختلاف نظری که فعلا پیدا شده بنمایند و در اینده همیشه با کمیسیون اقایان نمایندگان سنا در تماس باشند. جلسه خصوصی ساعت ده تعطیل گردید.

تشکیل شعب

بالافاصله شعب ششگانه تشکیل آقایان زیر انتخاب شدند

اقایان - شوشتری

کشاورز صدر - گنابادی

آقایان حسین مکی - امامی اهری

آقایان جوادعامری - صدرزاده

آقایان حاج آقا رضا رفیع - دکتر هدایتی

آقاین مخبر فرهمند - بهبهانی

تصویب طرح همکاری دو مجلس

۲۳ خرداد - عصر دیروز ، کمیسیون همکاری مجلس شورای ملی و مجلس سنا، در عمارت بهارستان تشکیل گردید تا طرح پیشنهادی سو کمیسیون را درباره همکاری مجلسین تصویب و برای اجرا ابلاغ نماید.

در جلسه دیشب، طرح مزبور که آماده شده بود، بامضای پانزده نفر از نمایندگان حاضر در جلسه رسید و چون عده‌ای از نمایندگان حضور نداشتند، قرار شد پس از امضای آقایان نمایندگان غائب، متن آن از طرف آقای دکتر مصدق رئیس کمیسیون همکاری امروز برای روسای مجلسین ارسال گردد.

برای اینکه خوانندگان از چگونگی تشکیل این کمیسیون و تنظیم طرح همکاری اطلاع حاصل نمایند، یادآوری می شود که:

مطابق اختیاراتی که هر یک از مجلسین به دوازه نفر از نمایندگان شعب خود داده بودند(تصمیم مجلس سنا مورخ ۲۹/۲/۲۳ و ماده واحده مصوب مجلس شورایملی بتاریخ ۲۹/۲/۲۸) هیئت بیست و چهار نفری برای تنظیم آئین نامه مشترک جلساتی منعقد نمودند

سوکمیسیون در طی جلساتی متعدد با در نظر گرفتن موارد مبتلا به فعلی موادی تنظیم نمود.

این مواد در هیئت ۲۴ نفری مورد شور و مداقه قرار گرفت و بالاخره چهار ماده ذیل در جلسه روز دوشنبه بیستم و دوم خرداد با اصلاحاتی تصویب گردید.

ماده ۱ـ مجلس شورای ملی پس از ختم مباحثات در اصل لوایح مالی و در پیشنهاد های مربوط بانها ، قبل از رای نهائی لوایح مزبور را با توضیحات لازم برای اظهار نظر بمجلس سنا میفرستد، در صورتیکه نظر سنا موافق باشد رای نهائی گرفته می شود والا پس از مباحثه و شور اخذرای می شود.

ماده ۲ ـ لوایح مالی که از مجلس شورای ملی بمجلس سنا ارجاع می شود در صورتیکه مربوط بیک یا چند دوازدهم باشد، باید حداکثر یک هفته در اولین جلسه و خارج از نوبت و در صورتیکه مربوط به قوانین وضع و تغییر مالیاتها و مصارف باشد، ظرف پانزده روز و اگر مربوط ببودجه کل کشور باشد حداکثر ظرف یکماه مورد مداقه و مباحثه سنا واقع گردد و بانضمام نظر مشورتی سنا بمجلس شورای ملی برای رای نهائی اعاده شود.

در صورتیکه آن لوایح بیش از مدتهای مذکور در سنا متوقف بماند و بر نگردد، مجلس شوری ان را موافقت شده تلقی خواهد نمود ـ بدیهی است ایام تعطیل جزء مدتهای مذکور محسوب نمی شود.

ماده ۳ ـ طرحها و لوایحی که در یکی از مجلسین فوری تلقی شود (اعم از یک فوری و دو فوری) فوریت آن در مجلس دیگری قبل از ورود بمطلب مطرح میشود، همچنین ممکن است طرح یا لایحه‌ای که در یکی از مجلسین عادی تلقی شده در مجلس دیگر فوری تلقی شود.

لوایح و طرحهای مالی که در مجلس شورای ملی فوریت آن تصویب شود در مجس سنا نیز فوری تلقی خواهد شد.

ماده ۴ ـ در صورتیکه روسای مجلسین یا دولت تقاضا کنند ممکنست کمیسیونهای مشابه وصلاحیتدار مجلسین برای بحث مقدماتی و حصول توافق در طرحها یا لوایح معینی جلسه مشترک تشکیل دهند.

این مواد بعنوان قسمتی از آئین نامه مشترک مجلسین برای اجراء موقت اعلام گردیده و چنانچه باز مواردی پیش اید البته کمیسیون ۲۴ نفری بوظیفه خود عمل خواهد نمود.

پیشنهاد نخست وزیر برای رفع اختلاف مجلسین

۱۹ اردیبهشت ۱۳۲۹

درجلسه علنی مجلس سنا که بریاست آقای تقی زاده تشکیل شد آقای علی منصور نخست وزیر اظهار داشت که در هیئت دولت تغییر وتبدیلی پیدا شد وآقای اردلان بوزارت کشور، آقای وارسته بوازارت دارائی وآقای دکتر نفیسی تاتعیین وزیر به کفالت وزارت بهداری انتخاب شده‌اند.

اختلاف دومجلس

جلسه بحث درباره اختلاف دومجلس شروع شد وآقای دکتر ملک زاده گفت:

مخاطب من دربیانیکه میکنم نمایندگان مجلس سنا ومجلس شورای ملی هردو میباشند زیرا این دومجلس دو شاخه یکدرخت ودوفرزند یک مادرند و آن مادر مشروطیت ایرانست وهمان طوریکه درمجلس خصوصی سنا اظهار کردم من شخصا بمجلس شورای ملی علاقمند هستم زیرا یک سلسله رشته ها وروابط قطع نشدنی زندگی من وخانواده مرا ازطلوع مشروطیت به مجلس شورای پیوند داده ورشته علاقه من به مجلس شورای ملی بقول شاعر «بوستانیست که هرگز نزند باد خزانش»

بطوریکه همه میدانند چندیست که درمجامع ومحافل وروزنامجات پایتخت حتی جرایدی که ازشهرستانها میرسد، گفتگو ازاختلاف میان مجلسین میشود ودراطراف این موضوع سخن رانی ها ومقالات بسیار نوشته شده که بعضی ازانها با حقیقت وفق نمیدهد چون منظور من راه حل این موضوع مهم است اینستکه من عرض می کنم قانون اساسی که حدود وحقوق ملت ودولت ومجلسین را بطور وضوح وروشن معین کرده باید ازدستبرد حوادث وتمایلات نفسانی وحس جاه طلبی وتجاوزات مصون ومحفوظ بماند وهریک ازدومجلس مطابق حدود وحقوقیکه قانون اساسی برای آنها معین کرده وظیفه ملی وقانون گذاری خودرا انجام بدهند.

من پیش از آنکه مجلس سنا ومجلس شورایملی مفتوح شود براین عقیده بودم وامروز بیشتر دراین عقیده استوار هستم که اگر میان دومجلس یک روح وحدت وهمکاری وصمیمیت پیدا شودودرتمام کارهائیکه وظیفه این دو مجلس است با حسن نیت وتوافق نظر همکاری بشود وکارها را بامشورت صمیمانه وبرادرانه حل وتصفیه کنندوقوانین را بامشورت با یکدیگر بگذرانند واز دولتها متفقا پشتیبانی کنند این وحدت وهمکاری مجلسین یک منبع الهام وسرچشمه استفاده برای کشور خواهد شد وجرخهای مملکت سریعتر بکار خواهد افتاد.

بالاتر از انچه که گفتم دنیای متمدن وجامعه ملل آزاد که با کمال دقت ناظر برانچه درمیان مامی گذرد میباشد وملل همجوار که با مارروابط دوستی واقتصادی وسیاسی دارند همینکه استنباط بکنند که ما یک ملت متحد ومترقی هستیم وکوشش وافر برای بهبود اوضاع خود میکنیم وراه نجات وفلاح وترقی را پیش گرفته‌ایم و میخواهیم بقیادت اتحاد وسعی وعمل وهمکاری مشکلاتیرا که درپیش است ازمیان برداریم وبا کاروان آزادی وتمدن ملل مترقی هم گام وهم قدم بشویم ازهمکاری وکمک بمادریغ نخواهند کرد ومارا یک ملت شایسته برای بقا وارتقاء تشخیص خواهند داد وهرگاه خدای نخواسته مقامات موثر ومراکز قانونگزاری ما دستخوش اختلاف ودوئیت بشود نه فقط چرخ مملکت ازکار خواهد ماند بلکه همه چیز را ازدست رفته باید دانست.

اینست که من پس از بروز اختلاف نظر میان مجلسین راجع بجند اصل قانون اساسی ازاظهار عقیده خودداری کردم وتمام فکر وسعی خودمراصرف حل اختلاف وبدست آوردن یک راه صواب که درآینده نیز هادی ما باشد نمودم وپس از دقت ومطالعه وتجربیاتی که درگذشته داشتم پیشنهادی تهیه وتقدیم میدارم وموافقت مجلسین را نسبت بآن پیشنهاد که با کمال حسن نیت وخیرخواهی وصلاح اندیشی تهیه شده استدعا مینمایم.

من پیشنهاد میکنم برای بوجود آوردن روح وحدت وحل کلیه اختلافات نظریکه میان مجلسین پیش آمده ودرآینده نیز ممکن است پیش بیاید یک کمیسیون مشترک ازطرف دومجلس باشرایط ذیل انتخاب شود:

اول ـ کمیسیون مذکور دائمی باشددوم ـ بکمیسیون حق قانونی داده شود که یکروح وحدت میان مجلسین بوجود بیاورد ودرکلیه اختلافاتی که چه دراصول قانون اساسی وچه درسایر مسائل وقوانین دیگر پیش میاید با کمال بی طرفی وخالی ازتعصب شخصی بارعایت حدود وحقوقیکه قانون اساسی برای هریک ازدومجلس معین کرده است حکمیت کرده و نظر خودرا بطور روشن اعلام نماید ومجلسین خودرا مکلف بدانند که عقیده کمیسیون را بپذیرند.

سوم ـ مجلس سنا منتخبین خودرا برای کمیسیون مذکور ازمیان نمایندگان مجلس شورای ملی انتخاب نماید وبالعکس مجلس شورای ملی منتخبین خودرا از میان سناتورها انتخاب کند.

شک وتردید ندارم که اگر کمیسیونی را که پیشنهاد کردم باشرایطی که معروض داشتم انتخاب شود کلیه اختلافات گذشته وآینده بوجه احسن حل خواهد شد. ودست رد بسینه کسانیکه مایل به تولید نفاق واختلاف هستند زده خواهد شد.

درخاتمه ازریاست مجلس سنا تقاضا دارم که باهیئت رئیسه مجلس شورای ملی تماس گرفته وبرای عملی کردن پیشنهاد فوق وتشکیل کمیسیون بذل مساعی مبذول فرمایند.

آقای کمال هدایت

پس از آن آقای کمال هدایت اظهار داشتند:

بعضی ازاشخاص بمن گفته‌اند که شما چرا درجلسه اخیر لحن خودرا نسبت بکابینه آقای منصور تغییر دادید؟ جواب آنرا الان عرض میکنم:

بنده رای اعتماد بکابینه آقای منصور دادم ولی بعد جریاناتی پیش آمده که مجبور شدم آن مطالب را عرض کنم.

ما دراینجا دریک دائره‌ای همین طور میچرخیم بدون اینکه سعی کنیم که یک مخرجی پیداکنیم وبمقصد برسیم. در اینجا یک جریانی پیداشده است که بنده اینطور فکر میکنم که تغافل وتسامح وعدم توجه ما نه فقط بدنیا وکشور ضرر میرساند بلکه درآینده هم اولادان مانسبت بما بدبین خواهند شد.

این قانون اساسی بطوریکه عرض کردم چینی وژاپنی نیست واین ماده هم چندین دفعه خوانده شده و درخیلی از جرائد نوشته شده است بنده عرض میکنم دولت باید قانون را اجرا نماید بنده حقیقتا متشکر میشوم که جناب آقای منصور نخست وزیر دریتست این تریبون بمجلس سنا توضیح بدهند که این کلمات ماده (۴۶) قانون اساسی راچه جور تلقی کرده اند؟

بنده امیدوارم که دراین مسئله توضیحات آقای نخست وزیر مطالب را کاملا روشن کند، ضمنا لازم است عرض کنم استنباط خودم این است لوائحی که خود دولت تهیه میکند باید اول بمجلس سنا بدهد وبعد ازمجلس سنا بمجلس شورای ملی فرستاده شود ودرهرحال این عقیده من است واگر اینطور نباشد و بگویند این امور نظری است بحثی وارد نیست.

بیانات نخست وزیر

دراینموقع آقای منصور پشت تریبون آمده وچنین گفتند:

بیانات آقایان دکتر ملک زاده و هدایت ببنده فرصت و مجالی داد که چند کلمه دراین باب عرض کنم، یکقسمت از بیانات آقای کمال هدایت راجع بیک اختلاف نظر یا اختلاف تعبیر از بعضی مواد قانون اساسی و طرز جریان کاربین دومجلس و دولت می باشد وهر دواقایان با یک حسن نیت کاملی اظهار نظر کردند که رفع این محظور بشود ـ بنده میخواهم عرض کنم که بیش از همه یالااقل بقدر همه میخواهم ابدا اختلاف تعبیر یا نظری درجریان امور وارد نشود واگر هم پیش می اید مطمئن باشم هرچه زودتر حل وفصل شود.

البته بنده یک روز درخدمت آقایان اعضاء محترم هیئت رئیسه بودم وعرض کردم که این اختلافات یک مطالب غامض نیست که حل آن مشکل باشد وعلت پیش آمدش هم خیلی طبیعی است ما ازابتدای مشروطیت یک مجلس داشتیم وجریان آن معلوم بود وحالا که دومجلس داریم باید ترتیبی داده شود که معلوم شود جریان بین دومجلس چگونه برگزار گردد.

البته که بنده حق دخالت ندارم ولی نهایت علاقه را داشتم که اختلاف رفع شود وتقاضا وتمنا کردم که هرچه زودتر یکجریان روشنی اتخاذ شود.

بنده عقیده دارم وهمانطور که آقای دکتر ملکزاده فرمودند یک ائین نامه مشترک لازم است که دران کارهای مربوط بپارلمانی مارا (اعم ازمجلس شورایملی وسنا) روشن نماید تادولت هم وارد یک کار مکرر نشود وجریان طوری باشد که ازاین مجلس بان مجلس یا ازان مجلس باین مجلس کارها جریان پیدا کند.

بنده اعتقاد دارم کاریکی است و همه مربوط بایران است.

مابابد جریان کاررا طوری نمائیم که بدون اختلاف نظر کارها سهلتر وساده تر شود که وقت ماهم تلف نشود بنده اینطور استنباط میکنم که کارها درابتدا البته آن پختگی بعدرا ندارد قوانین اساسی ما حتی ازلحاظ لفظ هم وقتی وضع شده که ماهنوز درمورد عمل نبودیم مثلا دراصل ۴۶ نوشته شده «لوایحی که عنوان میشود» درصورتی که اگر امروز میخواستیم این اصل را بنویسیم مینوشتیم «لوایحی که طرح میشود»

ولی انوقت پیش بینی نمی شد که برای هرموضوعی اصطلاح بخصوصی باید بکار برد بهرجهت برای دولت هیچ فرق نمیکند وهرطور که مجلسین موافقت کنند دولت تابع خواهد بود وبنده وهمکارانم نهایت آرزومندهستیم که بزودی این اختلاف حل شود والبته هم حل خواهد شد.

دنباله دولت منصور از مجلسین رای اعتماد گرفت

تطمیع وتهدید بدست خود محرمانه بنویسند ودرصندوق آراء بریزند تمام مفاسدی که ذکر شد ازبین میرود واین جنگ وجدالی که گاهی نفاق وشداد درخانواده ها می اندازد واختلافات شدید بین مردمی که میخواهند درمحیط امن وراحت بکسب وزندگی خود مشغول باشند بوجود میاورد وهمه را بجان هم میاندازد ازمیان میرود ـ زیرا عقیده وایمان مردم بوسیله رای حقیقی خود آنها حاکم براوضاع میشود ودیگر موجبی برای حمله وتعرض ونزاع وزدوخورد باقی نمی ماند ـ راه گله واختلاف هم بسته می شود، راه تطمیع وتهدید واعمال نفوذ وریسه کردن مردم بیسواد گوسفندوار نیز مسدود میگردد ودرنتیجه مردمی هم که باینطریق انتخاب میشوند موفقیت خود را ناچارند بین مردم بدست بیاورند نه دردستگاه دولت.

مجبور میشوند برای مردم کارکنند تامورد توجه واعتماد ملت واقع شده ودرقلوب مردم جابیدا کنند زیرا متوجه میشوند که اگر دراین مورد غفلت نمایند وازمقامی که مردم بانها تفویض نموده بنفع خود استفاده کنند وقدمی برای رفع مشکلات مردم برندارند، باردیگر مردم آنهارا انتخاب نخواهند کرد.

بدبختانه حالا این حق بتمام معنی بآنها واگذار نشده است واغلب دستخوش هواوهوس واعمالزور ونفوذ وپول می شوند وباین جهت است که اغلب مردم فهمیده ومونس کشور ازشدت یاس درانتخاب نماینده اساسا شرکت نمی جویند.

اصلاح قانون انتخابات وتفویض حق مردم بمردم علاوه برمحاسن اخلاقی که دربردارد اساس مشروطیت وازادی ایران را تحکیم می بخشد حکومتها برافکار نمایندگانی تکیه میکنند که آن نمایندگان برافکار عمومی تسلط دارند ودرنتیجه قدرت حکومت چند برابر می شود وچنین حکومتی است که تصمیم وعملش نافذ و مورد قبول واطاعت عامه مردم واقع می گردد.

بدون شک اصلاح قانون انتخابات تحول عظیمی دراوضاع اجتماعی ودرنتیجه وضع سیاسی واقتصادی ایران بوجود خواهد اورد ونتایج مفید وموثری درترقی وعظمت کشوری که امروز مراحل ناهمواری راطی میکند وبی پروا میتوان گفت راه سقوط واضمحلال را می پیماید خواهد داشت.

این قانون تعلیم وتربیت را توسعه وترویج میدهد، حزب بوجود میاورد، ایمان وعقیده مردم را بکار وفعالیت تایید می کند روح یاس ونومیدی کنونی را بخصوص دربین جوانان وعناصر روشنفکری که راه پیشرفت وموفقیت را برای خودمسدود می بینند زائل می سازد همه دربی کسب موفقیت ازراه خدمت بخلق ووظیفه شناسی میروند واحزاب قوی جایگزین احزابی می شوند که بیشتر روی حفظ منافع فردی بوجود می آید

باکمال تاسف این موضوع مهم گویا موردتوجه دولت واقع نشده است که دربرنامه خود ذکر کنند وشاید انقدر بدیهی بوده که محتاج ندانسته‌اند ـ بهرحال مقتضی است آقای نخست وزیر موافقت نمایند که دراولین فرصت وبین لوایح اولیه‌ای که به مجلس تقدیم خواهند کرد لایحه اصلاح قانون انتخابات مجلس شورای ملی باشد که یقین دارم طرفداران بسیاری درمجلس دارد وبزودی تصویب خواهد شد واحتراز نمایندازاینکه پیشنهاد این قانون رابسال بعد واواخر دوره موکول سازند.

امااصلاح قانون انتخابات سنا درمورد دودرجه بودن است که این نقص بزرگ باید مرتفع شود چه دلیل دارد که برای انتخاب ۱۵ نفر نماینده ازشهر تهران باید ۷۵ نفر انتخاب شود و بعد بین ۷۵ نفر ۱۵ نفر تعیین شوند و همین قضیه بازموجب تشتت و اختلافات می گردد.

اقایان ملاحظه فرمودند که انتخابات سنا با اینکه دفعه اول بود وهنوز مردم خوب آشنا بچگونگی ان نشده بودند با چه جریان آرام وطبیعی بدون فحش وهتاکی، بدون تهمت وافتراء بدون اعمال نفوذ وتطمیع وتهدید، بدون رنجش وتکدر انجام یافت ولی همینکه بدرجه دوم رسید بازهمان بساط تجدید و تکرار گردید

ازاقای نخست وزیر تقاضا دارم درباره یکدرجه کردن انتخابات سنا چه درتهران وچه درشهرستانها نیز اقدام نمایند وبالایحه اصلاح قانون انتخابات شوری اصلاح قانون سنا را نیز پیشنهاد کنند و باین کیفیت بافکار مردم احترام بگذارند و هرکس را مردم انتخاب کرد و حائز اکثریت بود نماینده سنا بدانند.

درمورد شهرستانها هم بحویی می توان یکدرجه کرد بدون اینکه حق شهرستانی ازبین برود باین ترتیب که ازمجموع قرائت آراء صندوق شهرستان ها که بمرکز هرشهرستان انتقال داده شود هرکس حائز اکثریت بود نماینده شناخته شود.

موضوع دیگری که بازتفویض حق مردم بمردم است اجرای قانون استقلال شهرداریهاست که متاسفانه درتهران هنوز صورت نگرفته ومعلوم نیست چرا دولت دراین باره مسامحه میکند ونمیخواهد امور شهر تهرانرا بخود مردم واگذارد.

قانون استقلال شهرداریها هم دونقص بزرگ دارد که همان مشکلات قانون انتخابات شوری را تجدید خواهد کرد وحقوق مردم را تضییع میکند یکی اینست که درانتخاب شهردار بازدولت میخواهد دخالت کند ودرقانون مقرر شده است که انجمن سه نفر را بوزارت کشور معرفی نماید ودولت ازبین آن سه نفر یکنفر را شهردار تعیین نماید. چرا؟ برای چه؟ این کوسه وریش پهن برای چیست؟ اگر شما برای مردم حقی قائل هستید ومیخواهید که درامور شهرها خودشان مداخله داشته باشند ودولت متوجه شده است که بارسنگین مسئولیت همه کارمردم را ازدوش خود بردارد وبمردم ازادی فکر وعمل بدهد دیگر چرا درانتخاب شهردار دخالت میکنید بگذارید هرکس را که برگزیدگان خود مردم انتخاب کردند شهردار شود، اگر خوب بود اورا نگاه میدارند اگر بدبود تغییرش میدهند. نقص دیگر قانون شهرداریها همان نقصی است که درقانون انتخابات شوری وجود دارد یعنی انتخابات باز دستخوش اعمال نفوذ وتطمیع وتهدید میشود وتشریفات رای مخفی ومستقیم بواسطه اینکه بسوادها را هم شرکت خواهند داد انجام نمیشود.

این دوقسمت را دولت سابق درنظر گرفته بود وبمجلس پانزدهم پیشنهاد کرد که درانتخابات شهرداریها حق رای به باسواد داده شود وشهردار را هم خودنمایندگان مردم انتخاب کنند متاسفانه این تغییر درمجلس داده شده است حالا ازجناب آقای منصور تقاضا میشود نسبت باصلاح این قانون ونسبت بواگذاری امور شهر تهران بمردم باانجام انتخابات انجمن های شهر زودتر تصمیم بگیرند واین قدم مفیدرا بردارند.

دربایان عرایضم میخواهم تذکری درخصوص کارهای اقتصادی کشور بدهم وتوجه آقای نخست وزیر را جلب کنم.

البته میدانید که وضع مردم خوب نیست، بدبختی وبیچارگی سراسر کشور را فراگرفته، تجارت وکسب درنتیجه سوء سیاست دولت بمرحله‌ای رسیده است که دیگر نمیتوان نسبت بان لاابالی وبی علاقه بود. یکی ازموجبات ازهم باشیدگی امور اقتصادی کشور عدم تمرکز امور بازرگانی وعمرانی کشور است که اینموضوع حیاتی درمعرض اختلاف بین ادارات وقع شده و مردم بدبخت دراثر کشمکش بین خوداولیای امور میسوزند و مملکت روز بروز روبورشکستی و فقر میرود.

این کشمکش واختلاف سلیقه وپیدایش دولتها دردولت هنوز هم وجود دارد که یکی سازمان برنامه است یکی وزارت اقتصاد ملی، یکی بانکملی ویکی وزارت دارائی است که هرکدام ازاین موسسات روی ابداع وابتکار وطرز تشخیص خود کار میکنند وابدا هم اهنگی واتفاق نظر ندارند واینموضوع ریشه اقتصاد کشوررا خشک وسوزاننده است. امید میرود آین دولت های دردولت درکابینه آقای منصور ازبین برود زیرا ایشان رئیس سازمان برنامه بودند ومیتوانند بین این دودستگاه هم اهنگی کامل بوجود اورند واساسا همه را توام ویکی سازند

سپس سناتور ندین بعنوان مخالف دربرنامه دولت گفت مخالفت من یک قسمت بابرنامه دولت است ویک قسمت هم اعتراض وانتقاد بخود کابینه دارم.

ناطق آنگاه درباره برنامه دولت گفت:

خلاصه برنامه این دولت عدالت اجتماعی است که بسیار جمله خوبیست وارزوی هراسان هم باید این باشد که عدالت اجتماعی دراجتماعات بشری حکومت کند.

اما مابرانبها غالبا بجای اینکه کار را کوچک بگیریم برعکس به اندازه‌ای آن را بزرگ وخطیر جلوه می دهیم که دراجرایش درمیمانیم.

من میپرسم تاکنون آیا عدالت فردی دراینکشور رعایت شده که ماببائیم وامروزبعدالتجتماعی برسیم؟

عدالت اجتماعی را درنطق افتتاحیه اعلیحضرت همایونی می یابیم، ایشان فرمودند: اصول عدالت اجتماعی بنج چیز است: خوراک، پوشاک، منزل، بهداشت وفرهنگ.

آیا شما مطمئن هستید با این قوای امروز موفق برای تامین این بنج اصل اساسی شوید؟

من معنی رعایت مسئولیت وزراء را که دربرنامه قید شده نفهمیدم، اگر منظور اینستکه مارای دهیم نه وزراء مسئول اعمال خود باشند که این رای باطل است زیرا قانون اساسی گفته است که آنها باید مسئول باشند اگر هم آنها رعایت مسئولیت خودشان را فعلا نمی کنند که این دیگر دلیل ضعف آنها است، زیرا خودوزراء هستند که اگر کسی برخلاف مسئولیت آنها صحبتی کرد باید بیایند وبگویند وزیربار نروند. آقایان شما خودتان باید مسئولیت خودتان را حفظ کنید واین دیگر نوشتن ندارد

اما موضوع دخالت مامورین دارائی درحساب وزارتخانه ها انهم بدست خودتان است ودیگر پیش بینی لازم ندارد. الان درولایات روسای ادارات مجبورند مطیع رئیس دارائی باشند وجرات نمی کنند که بعضی ازخلاف کاریهای مامورین دارائی را افشا نمایند زیرا حقوق بانها نمیدهند.

البته این فسادی است ولی برخلاف این هم عمل کردن فساد دیگری دارد که مادرعمل دیده‌ایم.

اما قسمت دوم عرایضم ـ آیا شما میدانید شهر تهران چقدر جمعیت دارد؟ شما اگر بخواهید آذوقه این شهررا تامین کنید باید آمار انهارا بدانید، پس این اداره آمار چه می کند، پس از چهل سال مشروطیت هنوز یک سرشماری دراین مملکت نشده وهمان پانزده میلیون است وهمان مملکت شش هزارساله.

موضوع دیگر تقسیم کار است زیرا یکنفر چند کاردارد ولی یکی عده هیچ کار ندارند، بطور کلی هروقت خواستید قانونی را اجرا کنید اول از خودتان شروع کنید وبعد بدیگران بردازید. جنابعالی آقای نخست وزیر هم سمت ریاست شورایعالی برنامه را دارید وهم نخست وزیر هستید نتیجتا ازیک طرف باید طرفداری ازبرنامه کنید وازطرفی رعایت حال وزارتخانه ها را بنمائید، بنا براین خوبست ازبرنامه اسعفا بدهید

آقای وزیر دادگستری هم باید همین کاررا بکن

یک ربع قرن، روزنامه اطلاعات

هیأت تحریریه اطلاعات باخوانندگان روزنامه سخن میگویند

۱۷ مهر ۱۳۲۹

بیست و پنج سال تمام، مقاله اساسی روزنامه معمولا درباره مسائل جاری و سیاست روز و قضایای اجتماعی بود. امروز پس از گذشتن یکربع قرن از عمر این نشریه ملی که در پرده نامتناهی زمان پیچیده شده و حاصل بیست و پنج سال کار و کوشش نویسندگان روزنامه در برابر قضاوت عمومی قرار گرفته است، اجازه میخواهیم مقاله اساسی امروز را بیک گفتگوی دوستانه‌ای خارج از مسائل جاری سیاست و اجتماع اختصاص دهیم، روش همیشگی را که هرگز درباره خودمان قلمفرسائی نکرده‌ایم کنار گذاشته اندکی از خودمان و شما خوانندگان وفادار روزنامه صحبت کنیم.

شما خوانندگان محترم در این بیست و پنجسال، هرروز عصر روزنامه اطلاعات را بدست گرفته و مطالعه کرده‌اید. ما اعضای هیئت تحریریه روزنامه اطلاعات با شما خوانندگان عزیز روزنامه، رابطه دائمی و خلل ناپذیر داشته‌ایم و داریم، قلب و فکر ما متوجه شما هموطنان گرامی است، تلاش ما برای این است که هر روز اخبار صحیح و مطالب مفید بنظر شما برسانیم، هدف ما بالا بردن سطح اطلاع شما از جریانات دنیا است، شما در قلب و فکر ما جای دارید و مصلحت شما هموطنان ارجمند همواره در برابر چشم ما است. ولی شاید فقط جمع معدودی از شما دوستان نادیده ما از نزدیک هم ناظر طرز کار مابوده و صدای ضربان قلب ما را که از مهر ایران و آرزوی تعالی ملت ایران انباشته است از نزدیک شنیده باشند.

ما هرگز اهل خود نمائی و خودستائی نبوده‌ایم و نیستیم و بهمین جهت در این چند سال که میهن عزیزمان غالبا دچار تشنج و بحرانهای پیاپی بود چون موسسه اطلاعات یکی از کانونهای موثر وطن پرستی و مبارزه باید کاران بود خطر، خطر دائمی، خطر حریق و ترور، برسر ما پروبال میزد. هرگز بشما نگفتیم که ما در چه دقایق و احوالی بسر میبردیم و صبح که باداره میامدیم نمیدانستیم دستهائی که میخواستند پایه‌های میهن پرستی و وحدت ملی متزلزل شود چه باداشی از گلوله و آتش برای ما خواهند آورد.

شما بچشم خود دیدید که موسسه اطلاعات وقتی آتش گرفت هنوز شعله‌های آتش خاموش نشده بود که ما در چاپخانه دیگری بکار خود ادامه دادیم و در سایه لطف الهی موفق شدیم عصر همان روز هم روزنامه را در موقع معین بدست شما خوانندگان با وفای روزنامه برسانیم.

نویسندگان و مخبرین و عکاسهای این موسسه برای تقویت حس وطن پرستی، تقویت روحیه ملت و خصوصا افراد رشید ارتش که نگهبان کشورند، برای تهیه اخبار و اسنادی که حقانیت دعاوی ایران و حقایق پشت پرده را تایید و روشن میکرد، از هیچگونه فداکاری دریغ نداشته و در طی غائله آذربایجان و کردستان بارها مانند سرباز مدافع میهن با خطر و حتی خطر مرگ روبرو شده ولی خطر را با کمال شهامت و رضایت استقبال کرده‌اند. اهالی آذربایجان و افسران و افراد ارتش نمونه‌ها و صحنه‌های متعددی از این فداکاریهای کارکنان روزنامه اطلاعات بخاطر دارند.

ما نویسندگان روزنامه اطلاعات از آقای مسعودی درسهای گرانبهائی آموخته‌ایم که عدم اعتنا بتظاهر و پرهیز از هرچیز که شایبه خود پرستی داشته باشد یکی از آنها است. آقای مسعودی سلامت مزاج خود را در راه خدمت مطبوعاتی از دست داد بدون آنکه اجباری و موجبی جز شوق خدمتگزاری بملت و مملکت داشته باشد.

آقای مسعودی در برابر حملات ناجوانمردانه‌ای که متوجه او میشد بی پروائی نشان داد و بقضاوت افکار عمومی تکیه کرد و ما نیز اطمینان داشتیم که مردم حق را از باطل میشناسند و خادم را از خائن تشخیص میدهند. استقبال همیشگی و روز افزون مردم از روزنامه اطلاعات و سیل تبریک و تهنیتی که در این چند روزه بطرف موسسه اطلاعات روان است، نشان داد که ما در تشخیص خود صائب بوده‌ایم و هموطنان ما همواره دانسته و دریافته‌اند که شعار ما خدمت بملت و ترقی دادن سطح مطبوعات و تزیید حیثیت مطبوعاتی ایران و نشر حقایق و درج اخبار صحیح و بالا بردن پایه فرهنگ عمومی بوده است.

ما تنها بتهیه و نشر اخبار و مطالب اکتفا نکرده‌ایم بلکه همیشه، راهنمای سودمندی برای مردم بوده و با کمال صمیمیت و علاقمندی، برای احقاق حق مردم تذکرات مفید داده‌ایم که غالبا نتیجه بخش شده و مورد ترتیب اثر قرار گرفته است.

اینها علاوه بر مقالات متعددی است که درباره مسائل جاری کشور بحث کرده خرابیها و معایب و مفاسد را شدیدا مورد انتقاد قرار داده طرق اصلاح امور را پیشنهاد کرده و رسیدگی بکار مردم و تامین رفاه و آسایش آنها و تشویق افراد بمشاغل آزاد و بسط فرهنگ و بهداشت و تقویت بنیه اقتصادی مملکت را از دولت درخواست نموده‌ایم و این نظریان و انتقادها و پیشنهادها بشهادت صفحات روزنامه، غالبا مورد توجه واقع شده و نتایج موثری عاید مردم گردیده است.

این توجه و علاقمندی بی نظیر هموطنان بروزنامه اطلاعات و محبوبیت سرشاری که آقای مسعودی در میان مردم دارند انعکاس همین ایمان راسخ ایشان بلزوم خدمت بخلق است که سرمشق ما قرار گرفته و شعار قطعی و دائم ما شده است.

آقای مسعودی انروز که روزنامه اطلاعات را دایر کردند نظرشان این نبود که یک نشریه متزلزل و بیدوام بوجود آورده، چند روزی تاخت و تاز کنند، باین و آن بتازند و در دستگاه دولت، مقامی و شغلی بدست آورند ایشان از روز اول هدفی ثابت و عالی داشتند میخواستند موسسه‌ای بوجود بیآورند که با موسسات عظیم مطبوعاتی دنیا برابری کند. روزنامه‌ای دایر نمایند که راه توسعه را پیش گیرد و آبروی مطبوعات ایران را بالا ببرد، مورد توجه ایرانی و خارجی باشد.

ملت ایران و خبرگزاری‌های جهان بآن اعتماد داشته باشند و مندرجاتش را مورد استناد قرار دهند. ایشان در نظر داشتند موسسه‌ای بوجود بیآورند که قابل دوام و بقاء باشد و چنین موسسه‌ای جز با اتکاء برحق و حقیقت و مصلحت ملت و کشور قابل دوام نبود.

موفقیتی که در این یکربع قرن نصیب موسسه ملی اطلاعات شده است، در سایه لطف الهی و حسن توجه ملت ایران و انعکاس عواطف میهن پرستانه و ایمان راسخ شخص آقای مسعودی و کارکنان روزنامه اطلاعات بوده است.

ماکارکنان موسسه اطلاعات بدیروز خود مغرور نیستیم و همواره توجه ما بفردا و پاینده میباشد. همیشه سعی میکنیم تا آنجا که وسایل مادی اجازه میدهد کار خود را بهتر کنیم، برزیبائی و مفید بودن و خوبی نشریات خود بیافزائیم، رضایت خدا و توجه هموطنان را بیش از پیش جلب نمائیم و یقین داریم خداوند متعال نظر لطف خود را از ما دریغ نخواهد فرمود و بافضل الهی روزی خواهد رسید که جشن پنجاهمین سال انتشار را برپا کنیم و با هموطنان عزیز خود که قدم بقدم راه پیشرفت را با هم پیموده‌ایم بافتخار ایران و ترقی روز افزون مطبوعات ایران شادمانی نمائیم.

هیئت تحریریه روزنامه اطلاعات

حسین علاء نخست وزیر شد

معرفی دولت جدید
۲۹ اسفند ۱۳۲۹

امروز ساعت یازده آقای نخست وزیر دولت جدید را بشرح زیر بحضور اعلیحضرت همایونی معرفی کردند:

آقای محمدعلی وارسته وزیر دارائی - آقای شمس الدین امیرعلائی وزیر دادگستری - آقای علی دشتی وزیر مشاور - آقای حبیب اله آموزگار وزیر فرهنگ - آقای ضیاءالملک فرمند وزیر کشاورزی سرلشکر میرجلالی معاون وزارت جنگ - آقای دکترعباس نفیسی معاون وزارت بهداری - آقای مهندس حبیب الله نفیسی معاون وزارت کار - آقای دکترافخم حکمت معاون وزارت کشور - آقای مهندس مصدق معاون وزارت راه - آقای دکترمفخم معاون وزارت اقتصاد ملی - آقای مهندس احمد زنگنه معاون وزارت پست و تلگراف - وزارت خارجه را آقای نخست وزیر بعهده خواهند داشت. پس از معرفی دولت بحضور ملوکانه، هیئت دولت جدید بلافاصله درکاخ ابیض تشکیل جلسه دادند

دولت منصور استعفا کرد

۵ تیر ۱۳۲۹

امروز درساعات آخر وقت اطلاع یافتیم که دولت آقای منصور استعفا داد.

پیش از ظهر امروز آقای منصور نخست وزیر درکاخ ییلاقی سعد آباد حضور اعلیحضرت همایونی شرفیاب گردید و استعفای خود را از مقام نخست وزیری تقدیم نمود.

بلافاصله بآقایان وزیران اطلاع داده شد که برحسب دستور آقای نخست وزیر درعمارت وزارت خارجه حضور پیدا کنند.

***

آقایان وزیران نزدیک ظهر از وزارتخانها و کمیسیونهای مجلس درعمارت وزارت خارجه حضور یافتند و آقای منصور مراتب استعفای خود را که امروز پیش از ظهر تقدیم نموده بود، باطلاع همکاران خود رسانید و چون وقتی نخست وزیر استعفا کند بالطبع کابینه وزراء منحل و مستعفی است، باین جهت با استحضار از جریان امروز، جلسه وزیران با نخست وزیر پایان پذیرفت.

متن فرمان ملوکانه

این فرمان عصر دیروز ابلاغ گردید

جناب حاجی علی رزم آرا

نخست وزیر

نظر به اطمینانی که به کفایت و لیاقت شما داریم بموجب این دستخط شما را بسمت نخست وزیری منصوب و مقرر میداریم که در تعیین هیئت وزیران اقدام و مطابق برنامه جدیدی که اصول حکومت ملی را کاملا تامین نماید. با کمال جدیت و فعالیت تحولات اجتماعی را که منظور نظر است بموقع اجرا گذارید.

کاخ سفید ۵ تیر ماه ۱۳۲۹

محمد رضا پهلوی

سپهبد رزم آرا نخست وزیر شد

اعضاء دولت در میان تشنج شدید مجلس معرفی شدند

۶ تیر ۱۳۲۹

دولت سپهبدرزم آرا

پس از سقوط کابینه آقای منصور، سپهبد رزم آرا در پنجم تیر ماه به نخست وزیری منصوب شد و در جلسه ششم تیر ماه مجلس شورایملی در یک تشنج شدید در مجلس کابینه را معرفی کرد و در هفتم تیر در یک محیط آرام وزرا به مجلس سنا معرفی شدند در جلسه هشتم تیر مجلس شورایملی با ۹۵ رای و در جلسه ۱۷ تیر مجلس سنا با ۳۵ رای دولت آقای رزم آراء رای اعتماد گرفت.

سپهبد رزم آرا در مسجد شاه بضرب گلوله از پای در آمد

قاتل، بعدها اعدام شد

باشلیک ۳ گلوله به نخست وزیر، مغز او متلاشی شد و در دم جان سپرد

۱۶ اسفند ۱۳۲۹

یکساعت و ربع بظهر امروز آقای رزم آراء نخست وزیر در صحن مسجد شاه هنگامی که برای شرکت درمجلس ختم مرحوم آیت الله فیض که از طرف دولت منعقد شده بود میرفت هدف گلوله قرار گرفت و بلافاصله دار فانی راوداع گفت.

پس از واقعه درهای مسجد بسته شد و عبور و مرور درداخل مسجد قطع شد و افراد پلیس و نظامی مسجد را تا مقارن ظهر در محاصره داشتند که اتفاق سوئی رخ ندهد و بعلاوه مامورین بتوانند تحقیقات خود را درداخل مسجد انجام دهند.

انتقال به بیمارستان سینا

تاجلوی درمسجد جسد را چند نفر بادست میبرند و درانجا دراتومبیل قرار میدهند و چون جمعیت درداخل خیابان جلوی مسجد ازدحام نموده بود اتومبیل بلندگوی شهربانی جلو آمده و نخست وزیر را دران قرار میدهند و اتومبیل های دیگری که همراه بودند بحرکت می افتند. اتومبیل بلند گو با اخطار های پی درپی راه را باز میکند تا از سرعت اتومبیل برای رسانیدن مضروب به بیمارستان کاسته نشود. باین ترتیب اتومبیل جیپ شهربانی حامل نخست وزیر مقتول خیابان های ناصر خسرو و میدان سپه را طی نموده و جلوی بیمارستان سینا میرسد.

جسد بی جان نخست وزیر را باطاق عمل میبرند و همینکه مورد معاینه اطباء و جراحان قرار می گیرد بکلی اظهار یاس نموده و گفته میشود نخست وزیر دردم فوت کرده است.

اولین کسی که ببالین مقتول رسیده پرفسور یحیی عدل بوده و سپس سایر پزشکان بیمارستان سینا حضور پیدا کردند.

تیر چگونه اصابت نموده است.

درضمن معاینه که دربیمارستان سینا از مقتول شد نتیجه را خبرنگار اداره چنین گزارش میدهد. یک تیر از پشت کاسه سراصابت نموده مغز را متلاشی و از پیشانی خارج شده است که براثر همین تیر نخست وزیر دردم جان سپرده است دو تیر دیگر یکی از پشت بکتف راست اصابت نموده و تیر سوم که هرسه بلافاصله از لوله خارج شده است بریه سمت راست اصابت کرده است.

تا بعد از ظهر امروز جنازه دربیمارستان سینا بود که قرار است پس از انجام تشریفات قانونی به مسجد سپهسالار انتقال یابد تا ترتیب مراسم تشییع جنازه که فردا صبح خواهد بود داده شود.

علت فوت

آقایان دکتر میرسپاسی و دکتر معرفت (رئیس و معاون اداره پزشکی قانونی) دراطاق عمل بیمارستان سینا جسد نخست وزیر را مورد معاینه قرار دادند که در نتیجه معلوم شد گلوله اولی مغز را متلاشی کرده است و دومی کتف را سوراخ نموده و سومی استخوان ترقوه را شکسته و ریه را سوراخ کرده و هرسه گلوله عبور کرده است. علت فوت درجواز دفن پاره شدن ریه و متلاشی شدن مغز ذکر گردیده است.

جواز دفن بنام حاجیعلی رزم آراء صادر شد.

دستگیری قاتل

همینکه نخست وزیر دراثر اصابت گلوله ها بزمین می افتد مامورین انتظامی درصدد دستگیری ضارب که اسلحه دردست داشته و شناخته شده و مصمم فرار بوده بر می آیند. ولی ضارب مقاومت نموده و درنتیجه کشمکش رخ میدهد که یک گلوله دیگر ضارب شلیک میکند که شقیقه یکی از پاسبانان را بطور مختصر مجروح میسازد، ولی مامورین موفق به دستگیری او میشوند. درهمین موقع ضربت چاقوئی بیک پاسبان دیگر وارد میشود که ران او را مجروح میسازد ولی ضارب که همدست قاتل بوده است شناخته نشده و درجمعیت خود را مخفی می نماید.

قاتل جلب میشود

پس از دستگیری قاتل او را بکلانتری ۸ بازار میبرند و تحقیقات مقدماتی شفاهی درانجا بعمل میاید. دراین تحقیقات معلوم میشود ضارب عبدالله فرزند محمد شهرت میباشد. لباس او کت قهوه‌ای رنگ و شلوارش آبی کرباسی بوده، قدش کوتاه قیافه‌اش گندم گون و کمی ریش داشته است.

عبدالله درکلانتری ۸ بازار چنین گفت:

«من عبدالله یعنی بنده خدا فدائی اسلام ازبین برنده دشمنان ایران و اسلام هستم.»

*** اعلامیه دولت**

درساعت و ده و چهل دقیقه صبح چهارشنبه ۱۶ اسفند در موقعیکه جناب آقای رزم آراء نخست وزیر برای حضور درمجلس ترحیم مرحوم آیت الله فیض میرفتند درصحن مسجد شاه مورد حمله یکنفر واقع و مقتول گردیدند. بلافاصله قاتل دستگیر و توقیف شد. با اظهار تاسف و تاثر از چنین ضایعه مولمه اعلیحضرت همایون شاهنشاهی امر و مقرر فرمودند هیئت دولت تحت سرپرستی اینجانب کماکان با نهایت مراقبت امور کشور را اداره نماید و برای استحضار عامه ابلاغ میشود که استانداران و فرمانداران و کلیه مامورین دولت اعم از لشگری و کشوری باید با نهایت قدرت انجام وظیفه نمایند.

خلیل فهیمی

*** تسلیت بخانم رزم آرا**

امروز آقای علاء وزیر دربار شاهنشاهی از طرف اعلیحضرت همایونی ماموریت حاصل نمودند که درمنزل آنمرحوم حضور یافته مراتب تاسف و تسلیت شاهنشاه را از پیش آمد قتل نخست وزیر بخانم ایشان ابلاغ نماید.

این حادثه درمحافل مختلف تاثر عمیقی بخشیده و موجب تاسف بسیار گردیده و همه نسبت باین عمل ترور ابراز نفرت و بدبینی می کنند و تاثیر آن را درکشور بدو شدید میدانند.

مرحوم رزم آراء درحدود ۴۹ سال داشت و سومین فرزند آقای محمد رزم آراء بود.

محمد رزم آراء اکنون ۱۰۲ سال دارد و فرزندانش عبارت از پنج پسر و چهار دختر باین شرح می باشند:

سرتیپ رزم آراء که دایره جغرافیائی ستاد ارتش را اداره میکند. ملوک خانم، مرحوم رزم آراء نخست وزیر و خانم سرتیپ گلپیرا و سرهنگ رزم آراء و خانم سرتیپ پارسا و مهندس رزم آراء و خانم شیرازیان و منوچهر رزم آراء

*** خلیل طهماسبی**

طبق اطلاع خصوصی که بدست آمده عبدالله موحد رستگار متهم بقتل رزم آرا عصر پنجشنبه اعترافاتی نموده و ضمنا معلوم شده است که نام او خلیل طهماسبی میباشد.

این شخص سابقا شغل نجاری داشته که یکسال پیش شغل خود را ترک گفته است .وی ۲۶ سال دارد

خلیل طهماسبی

احمد دهقان کشته شد

قاتل که پس از محاکمه باعدام محکوم شد، عضو حزب منحله توده است

۷ خرداد ۱۳۲۹

۷ خرداد - ساعت نه و نیم دیشب آقای احمد دهقان مدیر مجله تهران مصور و نماینده مجلس شورایملی در محل کارخود درطبقه فوقانی تماشاخانه تهران بضرب گلوله از پای در آمد.

قاتل حسن جعفری نام دارد و جوان ۲۲ ساله‌ایست که چند روز است پشت سر هم قصد ملاقات با دهقان راداشت

دیشب نیز به محل کار دهقان آمد و همینکه با دهقان مشغول صحبت شد و کاغذی بدست او داد با هفت تیر قلب اورا نشانه گرفت که قدری پائین‌تر از قلب در شکم داخل بدن شده و از قسمت پشت پائین تر از ناحیه آپاندیس خارج گردید مجروح را فورا به بیمارستان شماره ۲ ارتش میرسانند.

دربیمارستان شماره ۲ ارتش

ساعت ۸ و نیم مجروح زیر عمل قرار می گیرد در این موقع وسایل عمل مهیا شده بود. آقای سرتیپ دکتر خوشنویسان آقای دکتر لطیفی - آقای دکتر هنجن بالین مریض حاضر بوده مشغول کار شده بودند.

دهقان قبل از اینکه بیهوش شود. قادر بصحبت بوده، ولی از شدت درد ناله میکرده و در جواب تیمسار سپهبد رزم آرام که برای احوال پرسی او با تیمسار سرلشگر خسروانی چند دقیقه پس از واقعه در بیمارستان حاضر شده بودند و میگویند واهمه نداشته باش پس از عمل خوب خواهی شد، گفته است: نمی ترسم واگر هم بمیرم افتخار میکنم و در خصوص ضارب جواب داده است: در عین خونسردی و خوش روئی گلوله را بسمت من خالی کرد.

چند ثانیه بعد دهقان بیهوش شد و دیگربهوش نیامد. همچنین پس از شکافتن شکم چون صدمه واردبرکبد و کیسه صفرازیاد بوده، باوجود عملیات جراحی نتیجه نبخشیدو مجروح که دیگر نتوانست تحمل نماید پس از پایان عمل بدرودزندگی گفت.

رئیس مجلس و جمعی از نمایندگان مجلس و افسران و دوستان دهقان منجمله سپهدرزم آرا دیشب در مریضخانه حضور داشتند که پس از اطلاع از مرگ دهقان باتاثر و اندوه مریضخانه را ترک میکنند.

مراسم تشییع

یکساعت بعداز نیمه شب جنازه را از بیمارستان بمسجد سپهسالار انتقال دادند و امروز قبل از اذان صبح مراسم غسل و کفن انجام یافت.

سه ساعت بظهر برای اجرای مراسم تشییع وقت معین شده بود و در این ساعت جمع کثیری از رجال و نمایندگان مجلس شورایملی و نمایندگان سنا و روزنامه نگاران و دوستان و نویسندگان آشنا با آنمرحوم و همچنین آقای نخست وزیر و چند تن از وزیران در مسجد سپهسالار حضور یافته بودند.

جنازه را در حالیکه پرچم ایران بروی ان کشیده بودند و تاجهای گل بسیاری پیشاپیش آن حرکت داده میشد، روی دوش از شبستان مسجد سپهسالار حرکت دادند و تامیدان سرچشمه پیاده تشییع گردید و از آنجا جنازه را در اتومبیلی مملو از گل قراردادند و تشییع کنندگان با اتومبیل تا حضرت عبدالعظیم جنازه را مشایعت کردند.

جنازه مرحوم دهقان پس از طواف و انجام تشریفات مذهبی در ایوان مقبره ناصرالدین شاه بخاک سپرده شد

دستگیری قاتل

دیشب پس از مجروح شدن آقای دهقان ضارب دستگیر و با کمک ماموران بکلانتری ۳ واز آنجا بدفتر آقای سید مهدی فرخ رئیس شهربانی میبرند و تحقیقات از وی شروع میشود.

مصاحبه رئیس شهربانی

۱۵ خرداد

ساعت ۱۱ صبح امروز دردفتر کارآقای فرخ رئیس شهربانی کل کشور طی یک جلسه مطبوعاتی پیرامون قتل مرحوم دهقان و اعترافات قاتل مطالب مهمی عنوان شد.

در این مصاحبه آقای فرخ ضمن تشریح چگونگی جریان قتل اشاره باعترافات قاتل نمود و اظهار داشت مخصوصا برای انکه افکار عمومی در جریان این حقیقت باشد که قاتل دهقان شب اول از وقوع قتل اطلاع داشت، عین سئوال بازپرس و جواب او نقل می شود.

سئوال - اتهام شما اقدام بقتل احمد دهقان نماینده مجلس شورایملی است. چه میگوئید و ذیلا جواب سئوال را مرقوم دارید.

جواب - درست است، ولی منظور من تهدید بود نه مقتول ساختن بطوری که ملاحظه میشود، قاتل مقارن ساعت ده شب شنبه از قتل مرحوم دهقان و موثر بودن ضربه خود اطلاع داشته و بهمین جهت هم بقراربازداشت خود و قابل استیناف بودن ان تاده روز اعتراضی نکرده و حتی در ضمن ابلاغ قراربازداشت صریحا بآقای کاتوزی گفته است که اعتراض مدت را طولانی میکند، من عجله دارم.

مهمترین قسمت اعترافات کتبی قاتل بخط وامضاء او شب اول قتل و روز یکشنبه ۷ خرداد، قاتل در جواب سئوالات مأمورین کشف جرم اظهارات ضدونقیضی میکرد، ولی روز ۸ خرداد ماه حسن جعفری قاتل اعتراف نامه‌ای کتبا تنظیم و تمام قسمت های آنرا امضاء کرده که ما قسمت های برجسته و مهم آنرا در معرض افکار عمومی میگذاریم تادر باره قتل مرحوم دهقان درست قضاوت نمایند.

اعترافنامه چنین شروع میشود:

برای روشن شدن قضایا لازمست بگویم که من پس از ۵ سال عضویت در حزب توده ایران، در آخرین باری که دستگیر شدم در اثر فشارهای روحی مجبور بفاش نمودن اسرار حزبی گردیدم که پرونده ان دررکن ۲ ستاد ارتش موجود است.

پس از فراغت از مسئله حزب و تمام شدن کارهای جاری آن، همیشه بواسطه آنکه در بین عده‌ای که بمامورین انتظامی معرفی کرده بودم از بهترین دوستانم نیز وجود داشتند و مورد بی مهری آنها واقع شده بودم، در عذاب روحی عظیمی گرفتار بودم.

دوهفته پیش در آبادان با آخرین مسئول شبکه حزبی که من سابقا در ان مشغول انجام کارهای حزبی بودم، اتفاقی ملاقاتی نموده و چون میدانست که من باستاد و فرمانداری نظامی همکاری میکنم، ابتدا خواست وانمود کند که او هم دیگر کاری ندارد اما پس از آنکه اورا بمهمانخانه ایران آبادان دعوت نمودم ناچار قبول کرده و بخصوص وقتی اظهار پشیمانی مرا شنید بیشتر خاطرجمع شد.

اوعقیده داشت که من بازهم با فداکاری میتوانم جای خودرا در حزب بازکنم و خیلی دیر نشده و بالاخره صحبت به مسئله ترور و اوضاع اشفته تهران کشیده شد و چون گفتم که حاضرم برای استفاده حزب حتی بانجام عمل ترور دست بزنم قرار گذاشتیم دوباره سه روز بعد یکدیگر رادر همانجا ملاقات نمائیم،

بالاخره روزموعدشنبه ۶ رسید و من پس از وقت گرفتن ساعت ۷ بعدازظهر بدفتر تهران مصور رفته و برای آنکه حقایق مکتوم نماند کاغذی را که بعنوان خواهرم بود نوشتم تاهم فرصت انجام عمل بدستم اید و اگر هم آنکه اتفاقی افتاد در کشف حقایق کمک نماید.

وقتی عمل تیراندازی انجام شد از دفتر بیرون آمدم تا شخصی را که بیرون منتظر است دیده و کیف و اسلحه را باوبدهم. کسی آنجا نبود بعدا پی بردم که ترسیده فرار کرده و یا آنکه اصلا از اول نیامده است.

قاتل احمد دهقان محکوم باعدام شد

۲ مرداد ۱۳۲۹

دادستان تهران پس از انجام بازپرسی از حسن جعفری قاتل احمد دهقان که در روز ششم خرداد صورت گرفته بود، باستناد ماده ۱۷۰ قانون مجازات عمومی تقاضای اعدام کرد

(رای دادگاه)

گرچه متهم در دادگاه منکر بزه انتسابی گردیده، ولی مضافا باعترافات متعددی که از او در پرونده موجود است، اعتراف صریح او درمحضر آقای کاتوزیان بازپرس کشیک دادگستری باینکه در شب هفتم خردادماه ۲۹ باحمد دهقان تیراندازی نموده که خود در دادگاه نسبت ببازپرس مذکور اظهار اعتماد و درهمان تحقیقات با خط خود نوشته است (ولی نظر من تهدید بوده نه مقتول ساختن) و همچنین اعتراف صریح او در دادگستری و درنزد آقای مهدوی بازپرس شعبه اول دراخرین جلسه بازجوئی

بناء علیهذا چون متهم بشرح مرقوم با تصمیم قبلی و با همراه بردن اسلحه ناریه مرتکب قتل عمدی احمد دهقان گردیده عمل او درقسمت قتل مشمول ماده ۱۷۰ قانون کیفر عمومی و درقسمت حمل اسلحه و فشنگ بدون پروانه مشمول مواد ۴۳ و ۴۵ قانون مرتکبین قاچاق میباشد که با رعایت ماده ۲ الحاقی باتین دادرسی کیفری برای قاچاق اسلحه به سه سال حبس تادیبی و برای قتل عمدی باعدام محکوم می شود و مجازات اشد بعداز قطعیت دادنامه قابل اجرا خواهد بود واین رای درقسمت مجازات باکثریت است و طبق ماده ۵ قانون کیفر عمومی باید پارابلوم آلت جرم و فشنگهای ان ضبط گردد و راجع بدادخواست ضرروزیان مدعیان خصوصی چون اختلافات موجوده بین خود آنها محتاج برسیدگی مفصلی است که خارج از حدود صلاحیت این دادگاه میباشد دادگاه هم از رسیدگی کیفری فراغت حاصل کرده با اجازه ماده ۱۴ قانون آئین دادرسی کیفری بدادگاه حقوقی هدایت میشوند واین رای فرجام پذیر است.