شاهنشاه: مملکت احتیاج به تشکیلات منظم سیاسی دارد

شاهنشاه آریامهر درشرفیابی نمایندگان انجمن های‌شهرواعضای پارلمان عضو حزب مردم که‌عصر دیروزانجام گرفت ، از آنها سئوالاتی فرمودندکه پاسخهای‌لازم بعرض‌رسید .در عکس پروفسورعدل دبیرکل حزب مردم نیز پشت‌سر شاهنشاه دیده‌میشود

- اگرافرادی‌حقیقتامتشکل بشوند و قصد مبارزه شرافتمندانه‌حزبی‌داشته باشند در این کشور امکان پیشرفت دارند
- علت اینکه مردم بدخول در احزاب رغبتی نشان نمیدادند این بود که طرح ریزی ونقشه‌کشی احزاب با بیگانگان بود
- سیستم یك حزبی‌ازنظر من مردود است زیرا منجر به‌خودخواهی‌افراد می شود
- ما بخدمات افرادی‌که در گذشته بنفع مملکت فعالیت کرده‌اند احترام میگذاریم
- در دانشگاهها سعی‌شده است که کاردانشجویان به خود آنها واگذارشود

درصفحه ٥

احزاب قانونی بایدمردم را دعوت بشرکت درمبارزات سیاسی و تحزب کنند

ایران حمله اسرائیل‌را بفرودگاه بیروت محکوم کرد

درصفحه آخر

اطلاعات

۲٤ صفحه

سه‌شنبه دهم دیماه ۱۳٤۷ . . . . . شماره ۱۲۷۷۸

. . . . . سال چهل‌وسوم . . . . . تکشماره ٤ ریال

برای رسیدگی به بحران‌خاورمیانه‌عربی کنفرانس سران کشور های بزرگ تشکیل میشود

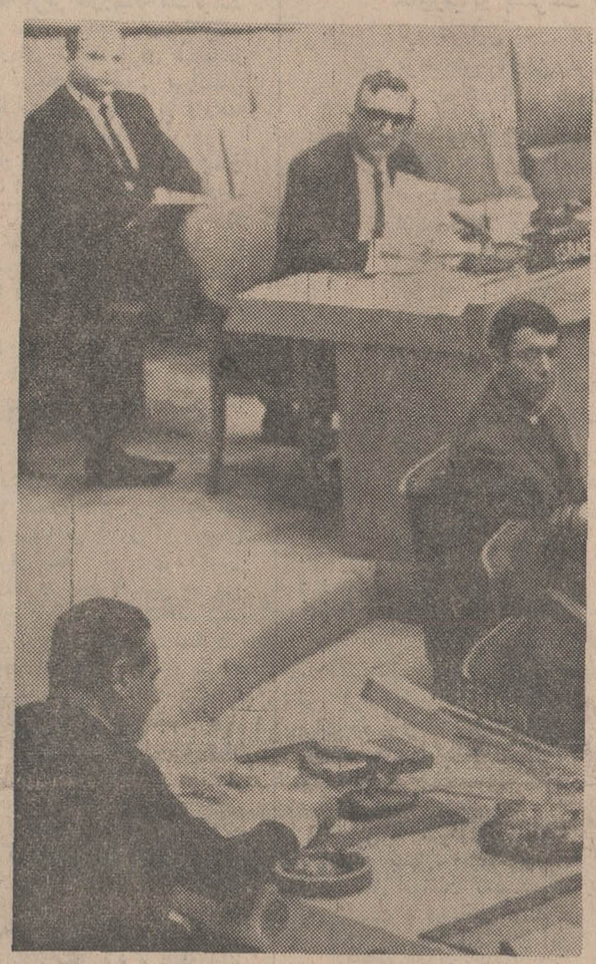

شورای امنیت همچنان به مسئله‌شکایت لبنان از اسرائیل رسیدگی میکند وانتظار میرود که بزودی‌قطعنامه آن علیه اسرائیل صادر شود . این عکس از اولین جلسه‌شورای امنیت گرفته شده در آن «ادوارد گورا» نماینده‌لبنان(میزپائین)ونماینده اسرائیل (میزبالا) نزدیك بهم دیده میشوند . عکس رادیوئی اطلاعات

- شوروی و فرانسه طرفداری خودراازتشکیل کنفرانس سران اعلام کردند
- سیاست امریکا درخاور میانه بزیان اسرائیل تغییر میکند
- وزیر خارجه فرانسه گفت در خاورمیانه هر لحظه ممکن است انفجار روی دهد
- ایزوستیا نوشت‌قطعنامه شورای امنیت باید به اسرائیل تحمیل شود
- مارشال تیتوگفت جنك جدید خاورمیانه باین منطقه محدودنخواهدماند
- بسبب سوگواری مردم لبنان جشن های سال نوی مسیحی در این کشور لغو شد
- یهودیان نیویورك به سازمان ملل حمله‌بردند

درصفحات ۲و۲۱

اخطار پلیس به‌شب زنده‌داران ژانویه !

میزهای کاباره‌هاوهتل‌ها وسیله غیر مسیحی‌های تهران قبلا ذخیره شده

درصفحه ۲۱

وزنه‌های ایران تغییر میکند

درصفحه ٤

وراث کارمندان غیررسمی مستمری‌خواهند گرفت

درصفحه آخر

بعداز تامین احتیاجات ارتش وسپاهها

مشمولین عادی مازاد معاف میشوند

- مشمولین عادی‌حوزه‌های غربی و مرکزی نیمه اول بهمن در تامین احتیاجات شرکت میکنند

بخدمت دیماه میتوانند در تامین احتیاجات مشمولین عادی که در

بقیه در صفحه چهارم

* مشمولینی‌که دفترچه آماده بخدمت دیماه در دست دارند احتیاج به تجدید دفترچه ندارند
* معافیت مشمولین مازاد به نظر کمیسیونهای پزشکی و روان سنجی‌بستگی‌دارد

ماه آینده تامین احتیاجات مشمولین عادی ساکن تهران انجام میشودو مشمولین دیپلمه فارغ‌التحصیل شهریور ماه ٤۷ در فروردین ماه سال ٤۸ بخدمت اعزام میشوند .

* تجدید دفترچه

مشمولین عادی حوزه غربی‌منطقه تهران بادردست‌داشتن دفترچه‌آماده

کرمانیهادانشگاه‌میخواهند و حق دارند

سناتور مسعودی در بازگشت‌از سفر چند روزه خود به کرمان ، یادداشت هائی برای خوانندگان محترم می نویسد که از امروز در صفحه ۷ انتشار مییابد . اولین یادداشت مدیر موسسه اطلاعات پیرامون تاسیس دانشگاه ملی در کرمان تحت عنوان بالا نوشته شده است .

در ملاقات بااعضای انجمن شهر تهران :

نخست‌وزیر وعده کرد وظائف شهرداری را به‌آن برمیگرداند

* نخست وزیر گفت:درگذشته قسمتی از وظائف شهرداری به سازمانهای دیگر واگذار شده است .

بعدازظهر دیروز اعضای انجمن شهر تهران بانخست‌وزیر ملاقات کردند .این ملاقات در کاخ‌نخست وزیری صورت‌گرفت‌و میان رئیس دولت‌ورئیس انجمن شهر پیرامون مسائل شهری و وظایف انجمن‌و همکاری دولت‌وانجمن گفتگو هائی بعمل آمد.

آقای فرهودی رئیس انجمن‌پس از حضور نخست‌وزیر در جلسه از تشکیل جلسه ملاقات اظهار مسرت کرد وگفت‌همکاری‌وکمکهای‌دولت به انجمن شهر موجب پیشرفت کار انجمن‌وشهرداری خواهدشد.رئیس انجمن بسبب توجه خاص نخست وزیر به‌انجمن شهروشهرداری از ایشان قدر شناسی کرد وگزارش کار انجمن را از روز تاسیس‌تا کنون برئیس دولت داد .

آنگاه آقای نخست‌وزیر شروع بصحبت‌کرد و گفت:انجمن

بقیه ر صفحه ٤

بآرزو رسیدم

در صفحه دهم

کاشیکاری تازیرسقف فقط با

کاشی سعدی

آگهی شرکت سهامی کشت وداشت وبرداشت درصفحه نیازمندیها آ- ٦۱۳۸۰

آگهی سندیکای بیمه‌گران ایران

طبق تصمیم سندیکای بیمه‌گران ایران از تاریخ پانزدهم‌دیماه ۱۳٤۷ شرکتهای بیمه تنها از نمایندگان کل وواسطه‌های‌بیمه‌ای پیشنهاد بیمه دریافت خواهند نمود که پروانه لازم طبق‌آئین‌نامه مصوبه سندیکای بیمه‌گران ایران در دست‌داشته باشندبدینوسیله به‌واسطه‌های بیمه اطلاع‌داده‌میشود از طریق سندیکای نمایندگان بیمه برای دریافت‌پروانه بسندیکای بیمه‌گران ایران‌مراجعه‌نمایند.

لازم است نمایندگان کل شرکتهای بیمه نیز قبل از تاریخ‌مزبور از طریق شرکتهای بیمه مربوط وضع خود را باآئین‌نامه مصوبه تطبیق دهند و شرکتهای مربوطه اسناد لازم را برای صدورپروانه نمایندگی کل بدفتر سندیکا ارسال دارند.

۱-۳ ٦۱۹۰٤-۱ رئیس سندیکای بیمه‌گران ایران

یك شب بی‌نظیر در

کاباره باکارا

امشب شب زنده داران تهران فقط یك راه دارند و آن شرکت دربزرگترین شب نشینی ژانویه ۱۹٦۹ کاباره باکارا میباشد

باکاراسال‌نو را بابرنامه‌های‌نوآغازمیکند

خیابان پهلوی ساختمان سینما آتلانتیك تلفن ٦۲۷۷۸۰

آ-٦۲۵۷۲

جشن ژانویه با

گوگوش وویگن

بهمراهی گروهی تك‌خالهای‌راپ‌چرز رقص و پایکوبی تا بامداد

در

رستوران فروشگاه بزرك ایران‌از جوایز ارزنده مسابقات رقص و شیك پوشی غافل نشوید

شروع جشن از ۹ بعدازظهر

لزور

حراج مانتو ، پالتووپارچه های خارجی خود را ادامه میدهد . آ-۱۰٦٤۷

شب اول ژانویه

کاباره کلئوپاترا

بابرنامه‌های جدید

مانندهمیشه‌گل سرسبد کاباره‌های تهران‌است

کاباره کلئوپاترا با برنامه های متعدد و جالب خود شب خوشی را در محیطی آرام با غذای مطبوع برای شما و خانواده‌تان تدارك دیده است .

شب ژانویه رقص و برنامه های کاباره کلئوپاترا تا صبح ادامه دارد .

کلئوپاترا- ویلاسپند - تلفن رزرو ٦۲٦۸۸۹

ولیعهد قطر در کارخانجات جیپ. آریاو شاهین

حضرت ولیعهد قطرگفتند :

عظمت کارخانجات جیپ بشدت‌مرا تحت‌تأثیر قرارداد

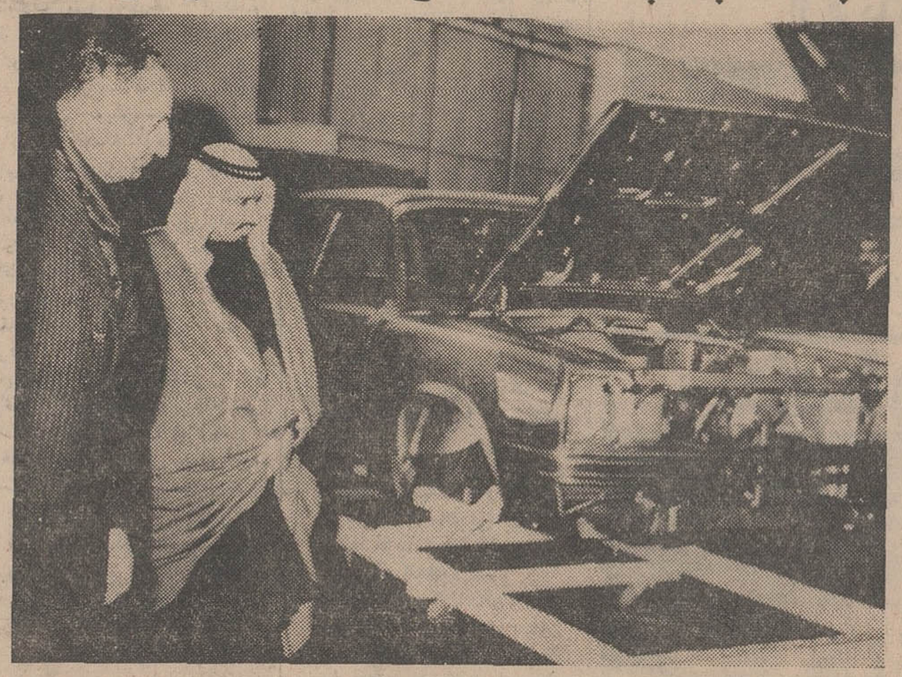

حضرت شیخ خلیفه بن حمدآل ثانی نایب‌حاکم وولیعهدامارت قطرامروز از کارخانه های اتومبیل سازی جیپ وآریا وشاهین دیدن کردند وعظمت این تاسیسات را مورد تحسین و ستایش قرار دادندحضرت ولیعهد قطر و آقای جعفر اخوان رئیس هیئت مدیره شرکت سهامی جیپ در این بازدید مدتی پیرامون صادرات اتومبیل های ساخت کارخانجات جیپ وآریا و شاهین بامارت قطر مذاکره کردند ونایب حاکم ولیعهد قطر گفتند امیدواریم قطر در میان همسایگان ایران نخستین سرزمینی باشد که اتومبیل های کارخانجات اتومبیل سازی‌شما را خریداری نماید . بازدید حضرت ولیعهد قطر از کارخانجات جیپ و آریا وشاهین از ساعت ۹ ونیم‌آغاز شد هنگام ورود حضرت ولیعهدقطر و همراهان آقای اخوان، بایشان خیرمقدم گفت و پس از استراحت کوتاهی در دفتر رئیس هیئت‌مدیره بازدید آغاز شد نخستین قسمتی‌که مورد بازدید قرار گرفت کارخانه پرس و دستگاههای عظیم آن‌بودو سپس قسمتهای مربوط بساخت اتومبیلهای جدید جیپ که بنام (شهباز) ووانت که بنام (سیمرغ) و استیشن که بنام «آهو» نام‌گذاری شده است بازدید شد در همه قسمتهای کارخانه حضرت ولیعهد قطربدقت ماشین آلات و طرزکار مهندسان و کارگران ایرانی‌رامورد توجه قرار دادند و تحت تاثیر عظمت کارخانه ونحوه کارآن قرارگرفتند، حضرت ولیعهد قطر در پاسخ رئیس هیئت مدیره شرکت سهامی جیپ که اظهار امیدواری کرده‌بود ایشان از بازدید خسته‌نشده باشند گفتند دیدن ترقیات و پیشرفتهای این کارخانه چنان است که انسان‌اصلا احساس خستگی نمیکند من بشدت تحت تاثیر این پیشرفتها قرار گرفته‌ام‌وبرای‌شماآرزوی‌موفقیت‌های بیشتر میکنم در پایان این بازدید حضرت نایب حاکم وولیعهد قطر در دفتر کار آقای اخوان دفتر یاد بود کارخانه را که صفحه اول آن مزین بتوشیح شاهنشاه آریامهر و علیاحضرت شهبانوفرح هنگام‌افتتاح این کارخانجات است امضا کردند. حضرت شیخ خلیفه بن حمدآل ثانی پیش‌ازترك کارخانه‌های اتومبیل‌سازی جیپ و آریا و شاهین و اتومبیلهای جدید شهباز . سیمرغ‌و آهو ترقیات وپیشرفتهای بیشتر ایران را تحت رهبری شاهنشاه آریامهر آرزو نمودند .

سرمقاله

در آستانه ۱۹۶۹

آمشب طومار سال ۱۹۶۸ بسته میشود و بابرآمدن آفتاب فردا، جهان سال ۱۹۶۹ را آغاز خواهد کرد.

گرچه سال ۱۹۶۹ بر مبنای میلاد مسیح قرار دارد وبا سال ما مسلمانها جداست، اما دنیای قرن بیستم آنچنان صورتی پیدا کرده است که همه ملل عالم‌مثل اعضای یك خانواده در غم‌ها وشادیها وسنت‌های یکدیگر شریکند ودرحالیکه فی‌المثل اعتصاب کارگران فلان بندر آنسوی دنیا در زندگی روزمره مردم اینسوی دنیا اثر میگذارد طبیعتا امروزه دیگر نباید تغییر سال میلادی را بچشم یك پدیده مذهبی نگریست و مربوط بگروه خاصی از ملل عالم تلقی کرد. بویژه اینکه بسیاری ملل غیر مسیحی از جمله بعضی ملل مسلمان سال میلادی را مبنای تقویم خود قرار داده‌اند و میشود گفت‌الان نصف بیشتر مردم جهان از مسیحی و غیر مسیحی انتظار حلول سال جدیدی را میکشند.

مرسوم اینست که هرسال در آستانه تعویض سال مسیحی مطبوعات جدی و معتبر عالم حوادث سال آینده را از زبان ستاره‌شماران پیش گوئی میکنند و حتی در عصری که‌بشر پا به آستانه ماه گذارده است مردم دنیا از هر طبقه اینگونه پیشگوئی‌ها رابا خوش باوری و علاقه ورغبت میخوانند. کماآنکه همین امسال هم پیشگویان سرشناس شرقی و غربی پیرامون سرنوشت جهان در سال ۱۹۶۹ ادعاهائی کرده‌اند و خدا عالم است که این سخنان کدام بادهوا میشود و کدام دیگر احتمالا بتحقق خواهد پیوست.

سرنوشت جنك ویتنام، بحران منطقه عربی خاورمیانه، سرنوشت مبارزه بشر در راه تسخیر فضا، اوضاع عمومی مردم جهان و تحولات سیاسی کشورهای بزرك وبالاخره پاره‌ای حوادث دنیای سینما از رئوس این پیشگوئی‌هاست که امسال در مطبوعات معتبر بین‌المللی منعکس بود و بعضی تکه‌ها ونکته‌ها نیز ازین مقوله در روزنامه خودمان ترجمه شد و بنظر خوانندگان عزیز رسید.

البته پیشگوئی حوادث ازما ساخته نیست، ولی باملاحظه بیلان تحولات و حوادث سالی که در شرف انقضاست میتوان تا حدودی اوضاع عمومی سال آینده، یعنی سال ۱۹۶۹ را پیش بینی کردو متاسفانه باید اذعان کرد که علیرغم پیشرفت‌ها و پیروزی‌های شگفت‌آور نوع بشر در زمینه‌های علوم و صنایع، این پیش‌بینی از حیث اوضاع کلی دنیا ومردم دنیا آنقدرها دلچسب وامیدبخش نیست.

کارنامه سال ۱۹۶۸ در زمینه علوم واقعا کارنامه درخشانی‌است. صرفنظر از پیروزی کم سروصدا که طی یکساله۱۹۶۸ دررشته‌های مختلف علمی نصیب دانشمندان شده و بشر قرن بیستم را بیش از پیش بر مشکلات و ناهمواری‌های زندگی غالب و فائق ساخته است دو پیروزی بزرك علمی که در جهان پزشکی و فضانوردی بدست آمد در این کارنامه جای مشخصی دارد و تاریخ حیات بشر همواره بخاطر خواهد داشت که درسال ۱۹۶۸ انسان خاکی از یکسوموفق شد قلب فرسوده همنوع خویش را از سینه‌اش بیرون آورده‌بجای آن قلب بیگانه ولی جوان وسالمی قرار بدهد و از سوی دیگردر فضای لایتناهی تا آستانه ماه پیش رفت و برای نخستین بار پس از میلیونها سال چهره این اختر شبگرد را از نزدیك مشاهده کرد. اما همانطور که اشاره شد علیرغم این پیروزی و پیشرفت شگفت‌آور، درسال ۱۹۶۸ نیز از حیث‌ایجاد یك محیط سالم در صحنه مناسبات بین‌المللی توفیق چشمگیری عاید نگشت بلکه تشنجات بین‌المللی همچنان خودنمائی میکرد و در گوشه و کنار جهان کمتر منطقه‌ای بود که از دغدغه ناملایمات و مشکلات و بحران‌ها آسوده خاطر باشد.

از حوادث چك اسلواکی که بگذریم، مسائل خاورمیانه عربی وویتنام و بالاخره حوادث خونین «بیافرا» همچنان در صدر مشکلات سال ۱۹۶۸ قرار داشت و تا امروز که آفتاب عمر ۱۹۶۸ غروب میکند مشکلات و دشواریهای این سه منطقه نه فقط تخفیف نیافته بلکه تشدید هم شده است.

درباره اوضاع ویتنام باوجود آنکه دولت دمکرات امریکا در آخرین ماههای حیات خود کوشش زیادی بکار برد تا بلکه بیك راه‌حل سیاسی توفیق پیدا کند و حتی موفق شد نمایندگان‌ویتنام شمالی وویتنام جنوبی و ویت‌کنك را در پاریس برسر یك میز بنشاند ولی عملا این اقدامات کمکی به تخفیف تشنج در منطقه ویتنام نکرده است کماآنکه‌در خاورمیانه عربی‌نیز، باهمه کوششهای سازمان ملل متحد، الان که‌عمر۱۹۶۸ در شرف انقضاست وضعیت ازهر زمان پیچیده‌تر وحساس‌تر و قابل انفجارتر است. همینطور در«بیافرا» که تدریجا بصحنه یکی از فجیع‌ترین حوادث تاریخ زندگی بشر تبدیل شده ووقایعی که در آنجا میگذرد حتی دردوره بربریت هم سابقه نداشته است.

باچنین قرائنی، حقا آسان نیست که انسان با خوشبینی بقیافه سال جدید میلادی بنگرد و دورنمای ۱۹۶۹ را دورنمای امیدبخشی تلقی کند. باهمه این احوال ما نیز مثل سایر مردم جهان ازدرگاه خداوند یگانه مسئلت داریم که نوع بشررادر راه غلبه بر مشکلاتی که دامنگیر اوست هدایت فرموده سال ۱۹۶۹ رابسال خیر وبرکت وامنیت برای همه جهانیان مبدل سازد. در عین حال فرصت رامغتنم شمرده حلول سال جدید میلادی را بعموم هموطنان مسیحی تبریك وتهنیت میگوئیم.

***

توضیح: در سرمقاله دیشب اشتباهی روی داده و بجای نام‌بیمارستان نمازی شیراز وابسته به دانشگاه پهلوی که اولین عمل پیوند کلیه در آنجا صورت گرفته، بیمارستان سعدی شیراز نوشته شده‌بود که بدینوسیله اصلاح میشود.

شرکت سهامی کتابهای جیبی
از محل سابق خود به خیابان شاهرضا ـ جنب کوی دبیرستان البرز شماره۱۷۴منتقل‌شده‌است
۱ـ۲ آـ۶۲۲۷۴

سازمان فرهنگی معتضدی
ترم جدید کلاس زبان آلمانی مخصوص مبتدیان از روزدوشنبه۲۳دیماه‌جاری شروع میشود و ساعات تدریس بین ۵تا۷ بعد از ظهر میباشد.
ضمناداوطلبان تحصیل در آلمان غربی و اطریش میتوانند برای کسب اطلاعات لازم و گرفتن سند پذیرش همه روزه قبل از ظهر و بعد از ظهر مراجعه نمایند.
خیابان لاله‌زار ـ کوچه رفاهی ـ تلفن ۳۰۳۲۳۸
آـ۳۱۳۶۵

دولت شوروی حمایت خودرا از پیشنهاد فرانسه در مورد تشکیل کنفرانس سران اعلام کرد
وزیر خارجه فرانسه گفت در خاورمیانه هر لحظه ممکن است انفجار بزرگی روی دهد

لبنان سوگوار است

بیروت ـ شارل حلو رئیس‌جمهوری لبنان تمام مراسم و ضیافت‌های سال نو مسیحی رادر لبنان لغو کرد. زیرا مردم لبنان در اثر حادثه حمله‌اسرائیل به فرودگاه بیروت سوگوارند.

دیروز سفیران چین کمونیست، هند، برزیل‌وفنلاند به وزارت خارجه لبنان احضار شدند. سفیران دیگر نیز قبلااحضار شده بودند وهمه‌احضارها برای‌آن است که لبنان میکوشد پشتیبانی همه جانبه ملل‌جهان‌را برضد حمله اسرائیل کسب کند.

قصد آدم‌کشتن نداشت

آتن ـ محمود محمد، معلم ۲۵ ساله، یکی از دو فدائی عرب‌که‌در فرودگاه آتن‌هواپیمای اسرائیلی ال‌عال را به گلوله بست‌امروز برای بازپرسی‌نهائی به دادگاه آورده شد. وی به بازپرس گفت دستور داشته و مصمم بود هواپیمای اسرائیلی را خراب کند، اما قصد کشتن کسی را نداشته است. وی همراه وکیل مدافع خود بود.

وقتی خبرنگاری از محمود محمد پرسید که آیا خبر دارد که اسرائیل به فرودگاه بیروت حمله کرده است، وی نگاه مبهمی به خبرنگاه کرد وجوابی نداد.

کنفرانس سران ۴ کشور بزرگ تشکیل میشود

بیروت ـ ۱۰ دی ـ خبرگزاریها ـ دنیا همچنان درباره حمله کماندوهای اسرائیلی به فرودگاه بیروت وانهدام ۱۳ هواپیمای مسافربری اعراب بحث میکند. تقریبا بسیاری ازدولتهاوشخصیت های جهانی تاکنون این حمله را محکوم کرده‌اند ودراین میان نقش امریکا ازهمه جالب‌تر است. مقامات رسمی امریکا ونماینده این‌کشور در سازمان ملل تاکنون چند بار حمله اسرائیل را بشدت محکوم‌کرده‌اند چنانکه گفته میشودزمینه برای تغییر سیاست امریکا درمنطقه عربی خاورمیانه بسرعت فراهم میشود و در آینده نزدیك این‌کشور روابط خودرابااعراب‌واسرائیل براساس تازه‌ای قرار میدهد. ازطرف دیگر مسئله تشکیل یك‌کنفرانس چهار جانبه‌ازکشور های بزرك امریکا، شوروی، فرانسه و انگلیس برای بحث پیرامون حل مشکل خاورمیانه عربی صورت کاملا جدی بخود گرفته ودولت شوروی ازپیشنهاد فرانسه دراین زمینه حمایت کرده است. گفته میشود دولتهای امریکا و انگلیس نیز بطورکلی بااین نظر موافق هستند و بعد از توافق درباره جزئیات امر بزودی کنفرانسی از ٤ کشور تشکیل خواهدشد. میشل دبره وزیر خارجه فرانسه گفت دراین کنفرانس باید نمایندگان مصر واسرائیل واردن نیز شرکت داشته باشند. وزیر خارجه فرانسه‌گفت اوضاع خاورمیانه فوق‌العاده وخیم است و هر لحظه ممکن است انفجار عظیمی دراین منطقه روی دهد ووظیفه کشورهای بزرك است که ازاین فاجعه جلوگیری کنند.

* اخطار پاپ

پاپ پل ششم دیروز بشدت حمله اسرائیل رابفرودگاه بیروت تقبیح کردواخطار کرد این کارفقط بحران خاور میانه راتشدید میکند.

وی‌یك پیام همدردی نیز برای شارل حلو رئیس جمهوری لبنان فرستاده‌است.

از طرفی در مسکو روزنامه ایزوستیا در شماره امروز خود از سازمان ملل خواست تصمیمات شورای امنیت را در باره خاورمیانه به اسرائیل تحمیل کندوبرای این منظور همه نیروی خود را به کار برده ومانع آن شود که‌اسرائیل همچنان مشعل‌جنك را درخاورمیانه باهتزاز درآورد. در همین مقاله ایزوستیا حمله‌اسرائیل به فرودگاه بیروت رامحکوم کردوآنرا «عمل ماجراجویانه راهزنی بین المللی و «حمله کانگستری» نامیده‌است.

دربیروت عبدالله الیافی نخست وزیر لبنان طی‌نطقی به خبرنگاران گفت حمله‌اسرائیل به فرودگاه بیروت حمایت دولت لبنان را از چریك های فلسطین ضعیف‌نکرده است. ما عمل فدائیان عرب را مقدس و قانونی میدانیم هرکس که‌سرزمین او را بازورگرفته‌باشند حق دارد از هر راهی آنرا پس بگیرد.

پارلمان لبنان یك جلسه‌مخصوص تشکیل داد تا در بارهواکنش‌نسبت به‌این‌حمله‌تصمیم‌بگیرد. سخنگوی دولت‌لبنان اعلام کرد که یك‌هیئت لبنانی‌برای‌شکایت از اقدام‌اسرائیل به‌شورای امنیت عازم نیویورك‌شده است.

روز دوشنبه موج رفت‌و آمد در فرودگاه بیروت بالا گرفت‌وهواپیما هابدقت از میان اسکلت هواپیما های سوخته حرکت می کردند. این هواپیما ها را در همانجاکه سوخته بودند گذاشته بودند تا مامورین بیمه از آن بازدید کنند. کمپانی بیمه للوید اعلام کرد۳ر۱ میلیون دلار یعنی ۱۸در صد از مبلغ خسارت ادعائی شرکت‌هوا ـ پیمائی میدل‌ایست را می‌پردازد. اما امروز صبح‌ماموران‌دولتی‌لاشه ۱۳ هواپیما راجمع کردندوفرودگاه بیروت عملیات عادی خود را از سر گرفت. امروزافشا شد که کمپانی های بیمه‌انگلیسی باید ۳٤ تا ٤۸ میلیون دلار برای‌خسارت انهدام هواپیما های لبنانی‌بپردازند.

سخنگوی کمپانی للوید که واسطه بیمه این هواپیما هاست گفت کمپانی های لبنانی نرخ بیمه زیادی پرداخته بودندتاهواپیمایشان دربرابر خطر جنك و بخصوص انهدام در نتیجه مخاصمت«اعراب و اسرائیل» بیمه‌شود. و به‌همین جهت همه خسارات‌ادعائی به‌کمپانی های لبنانی پرداخت خواهدشد.

* تجدید جنك

مارشال تیتو رئیس جمهوری یوگسلاوی گفت که همه کشور های صلحدوست باید آنچه می ـ توانند بکنند تا از تجدید جنك در خاور میانه جلوگیری بعمل آورند.

وی در مصاحبه‌ای که امروز منتشر شد گفته‌است‌برخورد‌مسلحانه جدید احتمالا در میان کشور های خاور میانه محدود نخواهدماند، بلکه به خارج از آن گسترش پیداخواهد کرد. بهمین جهت باید فشار های معنوی به اسرائیل‌آورده شود تا ازادعای خود نسبت به زمین هائی که در جنك بدست آورده دست‌بردارد. وی تاکید کرد که حل بحران خاور میانه بایددر چهارچوب سازمان ملل صورت گیرد واسرائیل‌بایدقطعنامه شورای امنیت رابرای‌حل‌بحران خاور میانه بپذیرد.

در لندن نماینده دولت انگلیس امروز با دولت لبنان همدردی کرد سفیر لبنان با معاون وزارت خارجه انگلیس ملاقات کرد. در این ملاقات معاون وزیر بنمایندگی دولت خود با لبنان همدردی کرد. استوارت وزیر خارجه انگلیس فعلا تعطیلات خود را میگذراند.

دولت آلمان غربی دیروز تاسف خود را از افراط کاری اسرائیل‌در عکس‌العمل خویش در برابر لبنان ابراز کرد، سخنگوی دولت‌آلمان غربی گفت این کار اسرائیل‌مانع آن نخواهد شد که چریکهای‌عرب از اقدامات خود دست بردارند.

در فرودگاه «هیت‌رو» لندن‌امروز برای حفاظت هواپیماهائی که به خاورمیانه میروند یا از آنجا می ـ آیند اقدامات احتیاطی صورت گرفت.

پلیس جزئیات نقشه‌هائی را که برای این احتیاط به مرحله اجرا گذاشته افشا نکرد، اما گفت که برخی اقدامات احتیاطی بعمل آورده است.

* چاره‌ای ندارد

ناظران امریکایی امورخاورمیانه امروز اظهار نظر کردند که دولت پرزیدنت جانسون علیرغم خشم و نارضایی آشکاری که از حمله غیر منتظره کوماندوهای اسرائیل به فرودگاه بیروت احساس میکند چاره‌ای ندارد جزآنکه به‌اعتراضات اصولی از طریق سازمان ملل‌متحد و مجاری دیپلماتیك متعارفی دیگر علیه اسرائیل اکتفا کند.

جانسون ووزارت خارجه امریکا در واقع احساس میکنند که‌به‌سبب نزدیك بودن روز بیستم ژانویه و پایان دوره ریاست جمهوری جاری دیگر فرصتی ندارندتاعلیه‌اسرائیل دست به اقدامات تلافی‌جویانه جدی بزنند.

ناظران مطلع پیش‌بینی میکنند که باتوجه به همین دلایل بعید بنظر میرسد که لااقل تاپایان‌دوره ریاست جمهوری جانسون به دولت امریکا مجازات سنگینی مانند جلوگیری از اجرای تصمیم فروش ۵۰ فروند جت فانتوم به ارتش اسرائیل را علیه این کشور مورد توجه قرار دهد.

رهبران کاخ سفید در واقع مخصوصا از این بابت خشمگین هستند که فقط ۲٤ ساعت پس از اعلام خبر فروش جتهای‌فانتوم به اسرائیل از طرف وزارت خارجه دولت اسرائیل به حمله شنبه شب گذشته علیه لبنان یعنی تنهاکشور از ممالك عرب که‌امریکا موفق‌شده است روابط بسیار دوستانه‌اش را باآن حفظ کند مبادرت ورزیده است.

بنابراین به عقیده‌ناظران‌سیاسی واشنگتن این وظیفه ریچارد نیکسن رئیس جمهوری آینده امریکاست که از اولین روزهای زمامداری‌خود پس‌از بیستم ژانویه آینده برای متوقف کردن گرایشهای خشونت‌آمیز در خاورمیانه‌ومخصوصاتمایل اسرائیل به توسل به زور وخشونت اقدامات جدی و اساسی بعمل‌آورد. در حقیقت هرگاه نیکسون از همان نخستین مراحل زمامداری خود از این سهم غافل بماند بیم آن‌خواهد رفت که خاورمیانه دستخوش جنك و خونریزی تازه‌ای شود و پای امریکا را درشرایطی به یك چنین جنگی بکشاند که به سبب زیاده‌رویهای اسرائیل امکانات واشنگتن برای پشتیبانی موثر از حکومت یهود بسیار محدودتر از گذشته خواهد بود.

دولت‌جانسون خصوصا در این اواخر به لزوم همکاری امریکا و شوروی برای استقرار صلح‌پایدار در خاور میانه علاقه فراوان‌نشان داده وبسیاری از ناظران مطلع‌پیش بینی میکنند که دولت نیکسون بدون‌توجه به نارضایی اسرائیل ـ مشی جانسون را دنبال خواهد کرد.

● کنفرانس سران

شوروی روز دوشنبه‌از پیشنهاد فرانسه برای‌تشکیل‌جلسه کنفرانس سران‌چهار کشوربزرك‌برای‌رسیدگی به‌وضع خاور میانه حمایت کرد.

والریان زورین سفیرشوروی در فرانسه در یك مصاحبه رادیوئی گفت: من عقیده دارم که زمینه کافی برای آن‌وجود دارد که‌کشور های ما «شوروی وفرانسه» به اقدام مشترکی به‌نفع حل صلح آمیز به مسئله خاور میانه‌بپردازند واز جمله طریق تلاش های‌چهار کشور بزرك عضو شورای امنیت‌به این‌هدف نائل آیند.

وی افزود: مسئله اصلی‌فعلا در این‌است که‌نظریات‌فرانسه‌وشوروی بهم نزدیك شود، زیرا هر دو دولت راه مسالمت‌آمیز را تنهاراه حل بحران میدانند. دو دولت می کوشند که قطعنامه ماه نوامبر شورای امنیت که تخلیه مناطق اشغالی را توصیه میکند، بعنوان اساس راه حل بحران خاور میانه قرار گیرد.

فرانسه در ماه گذشته مکررا خواستار تشکیل کنفرانس چهار دولت بزرك شده‌است.

وزیر خارجه فرانسه روز گذشته اظهارداشته بود که‌چهار کشوربزرك امریکا، شوروی، فرانسه‌وانگلستان که اعضاء دایمی شورای امنیت هستند از طریق برقرار کردن تماس های قبلی باعمده‌ترین کشور های ذینفع‌در بحران خاورمیانه مشترکا اقداماتی بعمل آورند تا از گسترده شدن دامنه مناقشات اعراب‌واسرائیل جلوگیری‌شودودر مراحل بعدی موجبات استقرار یك صلح پایدار دراین منطقه به همت چهار کشور بزرك فراهم گردد.

بااین حال ناظران مطلع فرانسوی فراموش نمیکنند که‌دولت شوروی لااقل در شرایط فعلی موقع‌رابرای‌آغازهمکاری‌مشترك‌چهار کشور بزرك در راه تامین صلح خاور میانه مشکل میداند. دلیل این‌امر قبل از هر چیز توافق‌اخیر امریکا واسرائیل در موردفروش۵۰ فروند جت های جنگنده فانتوم به‌اسرائیل است. دولت شوروی اطمینان دارد که مخصوصا در حالی‌که‌هنوز حمله کوماندو های اسرائیل به فرودگاه بیروت از صورت یك موضوع روز خارج‌نشده دولت های عرب‌بهیچوجه زیربار یك مصالحه ـ ولو غیر قابل اجتناب با اسرائیل نخواهندرفت.

بازپرسی ازدو چریك عرب که‌با پرتاب نارنجك وآتش مسلسل خودبیك هواپیمای مسافری اسرائیلی در آتن آسیب شدید وارد کردندو موجب قتل یکنفر مسافر و زخمی شدن ۴نفردیگر گردیدند در آتن شروع شده است. کلیه کشورهای عربی حاضرشده‌اند بهترین وکلای‌مدافع خودرا برای‌دفاع‌ازاین دو به آتن بفرستند. این عکس ماهرحسین ۱۹ساله«نفرسمت‌راست» ومحمد عیسی ۲۷ساله معروف به «سرگرد» هنگامی که برای بازپرسی‌به دادگاه آتن‌برده‌میشوند نشان‌میدهد.

اظهار تاسف

نیویورك ـ کمیته یهودیان آمریکا، که‌ارتورگلدبرك‌نماینده سابق امریکا در سازمان ملل رئیس آن است، امروز ازاین که دولت آمریکا اقدام اسرائیل راحمله‌به فرودگاه‌بیروت‌محکوم کرد، ابراز تاسف نمود.

اعلامیه حاکی است که حتی اگر دولت امریکا سیاست بیطرفانه در خاورمیانه داشته باشد باید حمله به هواپیماهای اسرائیلی را نیز محکوم میکرد ولی این عمل یکجانبه دولت آمریکا غیرمنصفانه است.

جنجال فرزند سوفیا

تولد نوزاد سوفیالورن هنرپیشه معروف ایتالیائی بصورت‌سوژه‌داغی برای روزنامه های ایتالیا و سراسر اروپا وامریکادر آمده‌است. بطوری که‌بسیاری‌ازروزنامه‌های‌اروپاوامریکا عکس نوزاد راکه بوسیله رادیو به سراسر جهان مخابره شده در صفحات اول خود چاپ کرده‌اند. علاوه براین تاکنون هزاران دسته گل‌وپیام تبریك از سراسر اروپا و ازجمله ازطرف رئیس جمهوری ایتالیابه بیمارستانی که سوفیا در آن بستری است رسیده است.

تشکیل حزب سوسیالیست آزاد در مصر

قاهره ـ خبرگزاری فرانسه ـ بنابر گزارشی که امروزدر روزنامه الاهرام چاپ‌شده‌تحقیقاتی که درباره حوادث خونین گذشته‌در اسکندریه بعمل آمده از وجود یك سازمان مخفی بنام حزب سوسیالیست های آزاد در شهر مذکور پرده برداشته شده است.

در خبر الاهرام گفته شده که رهبری تشکیلات سوسیالیست های آن کشور را یکی از استادان دانشکده پلی‌تکنیك‌اسکندریه‌بعهده داشته است.

ظاهرا اکثرا اعضاء و رهبران این حزب از جمله ده ها نفرکسانی هستند که در ماه نوامبر گذشته در جریان تظاهرات‌وحوادث اسکندریه بازداشت شده‌اند.

درگذشت تریگولی

سازمان‌ملل‌متحد ـ «تریگولی» نخستین دبیر کل سازمان ملل متحد دیروز در ۷۲ سالگی درگذشت.

وی در ۱٦ ژوئیه ۱۸۹٦ در اسلوچشم‌بدنیاگشود و هنگامی که هنوز ۱٦ ساله بود بریاست شعبه حزب کارگر نروژ در «فیبورك» انتخاب شد.

«تریگولی» که پدرش درودگر بود در اوایل جنك دوم‌جهانی سمت وزیرحمل‌ونقل وخواربار را بعهده داشت و در سال ۱۹٤٦ در نخستین جلسه مجمع عمومی سازمان ملل که در لندن تشکیل‌شدریاست‌هیئت‌نمایندگی نروژ را عهده‌دار بود و درهمان سال بدبیرکلی سازمان انتخاب گردید و مدت شش سال در این پست مهم انجام وظیفه کرد

در تالار تبلیغ (مسجد الجواد)
چهارشنبه هر هفته خانم خرازی‌ازساعت۳تا۵ بعدازظهر جهت بانوان تفسیر قرآن و بحثهای دینی می‌نمایند.
۱ـ۳۱۳٤۱

از فردا در
سینما تخت جمشید
اتهام آن کودک زشت‌تر از دروغ وتکان دهنده‌تر از واقعیت بود
شایعه
شایعه
شاهکاری از: ویلیام وایلر
ادری هپبورن شرلی مک لین جمی گارنر
شروع سانس ها ۳ـ۵ـ۷ـ۹ بعدازظهر
آـ٦۲٤۸۸

لطفا یادداشت فرمائید
۹۵۵۰۰۰
بدینوسیله باطلاع مراجعین محترم بیمارستان‌لولاگر میرساند از تاریخ ۱۳ر۱۰ر٤۷ شماره تلفن این‌بیمارستان‌به شماره بالا تغییر یافته است
۱ـ٦۲۵٤٦

ایوبخان : من اجازه عملیات مخرب رانمیدهم

*** رئیس جمهوری پاکستان شدیدا به ژنرال‌اصغرخان حمله کرد**

کراچی ـ خبرگزاری فرانسه ـ آسوشیتدپرس ـ مولانابشانی رهبر حزب ملی عوامی و یکی از احزاب طرفدار پکن روز گذشته اعلام کرد که حزب وی انتخابات پارلمانی آینده پاکستان را تحریم خواهد کرد. بشانی از همه مردم پاکستان خواست که در انتخابات پارلمانی آینده این کشور شرکت نکنند.

رهبر حزب ملی عوامی در اظهارات خود اضافه کرد که با کاندید شدن هریك از رهبران سرشناس جناحهای مخالف دولت پرزیدنت ایوبخان برای نمایندگی پارلمان آینده وازجمله باکاندیدا‌توری ذوالفقارعلی بوتو وزیرخارجه سابق و ژنرال اصغرخان‌و مرشد نخست وزیرپیشین پاکستان‌مخالفت خواهد کرد.

در حالیکه حزب ملی عوامی انتخابات پارلمانی آینده را تحریم کرده، دستجات مختلفی که بر رویهم نهضت مخالفان دولت را تشکیل میدهند کماکان از ابراز شگفتی فوق‌العاده دربرابر اعلام کاندیداتوری ذوالفقار علی بوتودر انتخابات آینده و بی‌اعتنایی وی‌به مشی عمومی جناحهای مخالف‌دولت خودداری نمی‌کنند.

پرزیدنت ایوبخان روز گذشته درلاهور ازرژیم حکومت خود در برابر انتقادات مخالفین دفاع کردو ماهیت دمکراتیك انتخابات‌پارلمانی آینده را مورد تاکید قرارداد.

پرزیدنت ایوبخان ضمن اظهارات خودبرای اولین بار بدون ذکرنام‌ـ ژنرال‌اصغرخان‌یکی ازنیرومندترین مخالفان خود رامورد حمله قرار داد واز کسانیکه بدون نشان دادن‌راه وچاه به‌مردم پاکستان وعده حل‌تمام مشکلات رامیدهند بشدت‌انتقاد کرد

اشاره ایوبخان دراینجا مستقیما ژنرال اصغرخان بود که‌چندی‌پیش به‌مردم پاکستان وعده داد که در صورت روی کار آمدن مسئله کشمیر را با موفقیت حل خواهد کرد.

اخطار ایوبخان

مارشال ایوبخان‌رئیس جمهوری پاکستان به احزاب مخالف خویش اخطار کرد که به آنها اجازه نخواهد داد تجارب مخرب خود را برسر پاکستان، که مبارزه مرك و زندگی را میگذراند، به مرحله آزمایش درآورند. ایوبخان که‌در جلسه رهبران حزب مسلم‌لیك‌سخن میگفت تذکر داد که دولت او حاضر نشده و حاضر نیست در مقابل‌تبلیغات سیاسی‌خشن‌مخالفانی که برنامه‌ای ندارند تسلیم شود.

ایوبخان گفت‌دولت را فقط از طریق قانونی میتوان تغییر داد، ایوبخان اشاره کرد که قانون اساسی را نیزمیتوان‌ازطریق قانونی تغییر داد ،این اشاره ایوبخان در محافل سیاسی با اهمیت تلقی‌شده است.

وگفته میشود احزاب دست راست به ایوبخان نزدیك خواهند شدو برای مصالحه و سازش اقدام خواهند کرد.

طبق قانون اساسی فعلی، رئیس جمهوری که دوبار باین مقام‌رسیده باموافقت دوثلث اعضاء پارلمان‌می‌ـ تواند برای سومین بار به‌این مقام برسد.

ممکن است ایوبخان اصلاحاتی درقانون اساسی بعمل آورد که این شرط رالغو کندو درآن‌صورت خواهد توانست برای سومین بار رئیس جمهوری شود.

این مطلب اکنون که ذوالفقار علی‌بوتواعلام کرد درانتخابات‌آینده کاندیدای ریاست جمهوری است اهمیت خاصی یافته است.

همزمان با این پلیس اعلام کرد که‌روز یکشنبه دریك‌بازار داکادر اثر تیراندازی پلیس بسوی تظاهر کنندگان سه‌نفر کشته ویك نفر زخمی شده‌اند.

تغییر سیاست امریکا در خاورمیانه عربی

سازمان‌ملل‌متحد ـ خبرگزاری فرانسه ـ دومین جلسه فوق ـ العاده شورای امنیت سازمان ملل متحد که قراراست امروز برای رسیدگی‌به ماجرای‌حمله ارتش اسرائیل به فرودگاه بیروت تشکیل شودطبق پیش‌ـ بینی قاطبه ناظران سیاسی‌عمل اسرائیل را محکوم خواهدکرد نمایندگان کشورهای عضو شورای امنیت‌از فرصت فاصله ۲۴ ساعته‌ای که دیروز بین اولین جلسه ودومین جلسه‌این شورا بدست آوردند حداکثر استفاده را کردند تا در یك روز تبادل نظرهای فوری ومهم شرکت کنند. در فعالیتهایی که دیروز درپشت پرده وبطور خصوصی انجام شد.نمایندگان امریکا مخصوصا نقش بزرگی ایفاء کردند. با اینکه امریکا در اولین جلسه که روز یك شنبه اخیر تشکیل شده بود اعلام کرد که از قطعنامه‌ای دایر بر محکومیت کامل اسرائیل پشتیبانی خواهدکرد معهذا طبق اطلاعاتی که‌بدست آمده در تمام۲۴ساعت گذشته نمایندگان امریکا در سازمان ملل کوشش‌های دامنه‌داری بعمل آوردند تا موجباتی فراهم کنند که شورای‌امنیت علیرغم پافشاری اعراب و شوروی اسرائیل را مشمول مجازاتهای پیش بینی شده در ماده ۷ منشور ملل متحد (علیه کشورهای متجاوز) نشناسد.

بااینحال واکنش شدید و خشم‌آمیز امریکا در برابر حمله کوماندوهای ارتش اسرائیل به فرودگاه بیروت این پیش‌گویی را قابل قبول جلوه میدهد که در سیاست واشنگتن در قبال مسائل‌خاور میانه یك‌تحول بزرك وچشمگیر درشرف تکوین است. دلایل فراوانی وجود دارد که ثابت میکند اعلام آمادگی قبلی امریکا برای پیوستن به رای محکومیت شورای امنیت‌علیه اسرائیل بخودی خود تحول تازه‌ای است.

بااینحال نظر به اینکه‌بیش از چند روز به پایان ریاست جمهوری جانسون باقی نمانده نمی‌توان انتظار داشت که امریکا پارا از الحاق به‌نهضت محکوم کردن اخلاقی اسرائیل وآنهم فقط در چهار چوب تدابیر غیر موثر شورای‌امنیت سازمان ملل‌متحد فراتر گذارد ودست به اقدامات جداگانه‌ای علیه‌اسرائیل بزند.

سناتور کندی در جستجوی رهبری حزب دمکرات

واشنگتن ـ رویتر ـ سناتورادوارد کندی‌تنها بازمانده برادران کندی امروز بعداز مدتها تردید بالاخره تصمیم گرفت بطور فعال درسیاست داخلی امریکا موثر باشد و رهبری حزب دمکرات را بدست آورد. وی اعلام کردکه قصد دارد بعنوان معاون‌سناتورمنسفیلدرهبرفراکسیون حزب دمکرات‌در سنای امریکاتعیین شود.

وی میخواهد بجای سناتورراسل لانك، رهبر فراکسیون اکثریت‌سنا شود، وی در این خصوص باهوبرت همفری و سناتور موسکی مشورت کرده است.

قبلاقراربود سناتور موسکی جانشین سناتور «رفتار ـ لانك» شود، زیرا اخیرا از سناتور لانك انتقاد های فراوانی شده است.

سناتور کندی

ناظران سیاسی عقیده دارند این اقدام سناتور ادوارد کندی گام‌مهمی در راه کسب رهبری حزب دمکرات و حتی تلاش برای کاندیدا شدن از طرف حزب دمکرات در چهار یا هشت سال آینده است.

سناتور کندی گفت با روی کار آمدن دولت جمهوریخواه نیکسون در ۲۰ ژانویه، درحالی‌که اکثریت سنا در دست دمکرات‌هاست سناتور منسفیلد رهبر اکثریت دمکرات در سنا، وظایف سنگین تری بعهده خواهد داشت و در این راه کمك او بعنوان معاون منسفیلد میتواندبرای حزب دمکرات مفید واقع شود.

رای گیری‌برای‌تعیین‌رهبران‌دمکرات در سنا، روز جمعه آینده اندکی قبل از افتتاح کنگره صورت خواهد گرفت.

درصفحه ۱۴

اطلاعیه
تالار پذیرائی سیماره روز سه‌شنبه ۴۷/۹/۲۳
توسط جناب آقای قبادیان ریاست محترم شورای‌عالی اصناف
افتتاح وآماده پذیرائی است. تلفن ۳۳۶۶۶۶

شب خوش خودرا درمحیط آرام و خانوادگی
رستوران دانسینك
فولی برژه
بگذرانید
گروه‌معروف گلدن‌رینك‌اجراکننده
آهنك جاودانی (یاربلا)
و خواننده معروف افشین شما را تانیمه‌های‌شب سرگرم خواهند کرد.
برای رزرو میز شب ژانویه بدفتر فولی برژه یا تلفن ۶۲۵۸۷۸ مراجعه فرمائید.
برای شب ژانویه هرکوبل ۱۰۰۰ ریال
خیابان روزولت شمالی بین چهارراه تخت ـ طاوس و عباس‌آباد.

یك تحول بزرك وبیسابقه درسینما ایران
فیلمی درخورتحسین وستایش برای همه طبقات
ازفرداصبح درسینماهای اروپا ـ رکس ـ میامی ـ پاسیفیك ـ آسیا
همای ـ تیسفون ـ سیلوانا ـ فلور ـ ناتالی ـ کارون ـ ارانوس
سیری نوین در زندگی‌یك‌زن‌وحدیث عشق بی‌آلایش یك مرد در دنیائی‌که غبار تیره تبهکاریها قلب هایشان را از هم‌جدا میساخت

بوتیمار
دریك اثر بیسابقه
بازی‌شانس
برای اولین بار دیدن‌این فیلم فارسی برای نوجوانان کمتر از ۱۸سال ممنوع شده است.
آ ـ ۶۲۴۸۲

تدریس زبان ایتالیائی
جهت مبتدیان در موسسه فرهنگی ایتالیا برای ثبت نام و کسب اطلاعات بیشتر همه‌روزه صبحها ازساعت ۹الی۱۲وبعد از ظهرها ازساعت ۱۷الی۱۹بدفتر موسسه واقع‌در خیابان حافظ جنب بانك کار کوچه هاتف شماره ۱۱ مراجعه فرمائید. تلفن ۶۶۰۰۵
۱ـ۲ آ ـ ۶۲۱۴

۷زن عاصی، ۷زن شجاع در ماجرای عجیب و تکان دهنده‌از غرب آمریکا توفانی از مرك‌و نیستی برسر تبهکاران فرود می‌آورند
از فردا صبح فقط در
سینمامتروپل
زنان انتقامجو
باشرکت: آن باکستر ـ ماریاپرشی ـ روسلاکومو
پرل کریستال
رنگی

خانه‌های قدیمی عودلاجان

آثار باستانی شناخته شدند

*** تعمیرات ابنیه قدیمی با نظر سازمان حفاظت آثار باستانی انجام میگیرد**

در عودلاجان خانه های قدیمی وجود دارد که بامر علیاحضرت شهبانو بعنوان آثار باستانی از تخریب آنها جلوگیری بعمل آمده و از آنها حفاظت خواهد شد.

همانطوری که خوانندگان اطلاع دارند در محله عودلاجان طبق نقشه جامع شهر تهران نوسازی بعمل خواهد آمد برای این منطقه نقشه جالبی طرح شده که برای پیاده کردن آن ابتدا باید خانه های فعلی خراب گردد. در چهاردهمین جلسه شورای اجرائی سازمان ملی حفاظت آثار باستانی که بریاست آقای پهلبد وزیر فرهنگ و هنر و شرکت نمایندگان اکثر وزارتخانه ها و سازمان های دولتی و بخش خصوصی تشکیل گردید، این مسئله ازطرف آقای رضائی سرپرست سازمان جلب سیاحان مطرح شد، معاون وزارت آبادانی ومسکن جواب داد که درباره بنا های عودلاجان جای هیچگونه نگرانی نیست. زیرا نقشه خانه های قدیمی تهیه شده است و از خرابی یا فروش آنها جلوگیری بعمل خواهد آمد. یکی دیگر از آثار باستانی «باغ‌چوق» نزدیك ماکو است که در این مورد آقای نخست وزیر دستوراتی به سازمان جلب سیاحان داد وحفاظت آنرا بوزارت کشور تذکر داد زیرا وزارت کشور برای تبدیل بپارك کردن این باغ طرحی دردست داشته است، آقای عصار نیز اطلاع داد که بتمام ادارات اوقاف درتهران و شهرستان ها دستور داده شد که تعمیرات ابنیه قدیمی و آثار تاریخی را با نظر سازمان حفاظت آثار باستانی انجام دهند تا هم‌آهنگی لازم در این امور بوجود آید.

وزنه‌های ایران تغییر میکند

*** ساخت وزنه های جدیدکه استاندارد بین‌المللی دارد از یکماه دیگر آغازمیشود**

بموجب توصیه‌سازمان بین‌المللی اندازه‌گیری قانونی، وزنه‌های ایران بصورت بین‌المللی در خواهدآمد. طبق این‌توصیه‌سنگهای کیلوتغییر شکل پیدامی‌کند و با مقدماتی که فراهم شده تایکماه دیگر ساخت وزنه های جدید که هم اکنون‌نوع مشابه آن در ٤٥ کشور جهان‌مورد مصرف‌است در تهران آغازخواهد شد.

این وزنه ها بتدریج‌جانشین وزنه های فعلی خواهدشد. باتغییر شکل سنگهای کیلو، ایران به گروه کشور هائی ملحق خواهد گردید که دارای وزنه های یك شکل و یك‌اندازه میباشند.

وزنه های جدید دو نوع خواهد بود. یکی استوانه‌ای شکل که وزن آنها از یك گرم تا ده هزار گرم «ده کیلوگرم» است‌ودیگر وزنه هائی بشکل‌مکعب مستطیل که از پنج تاپنجاه کیلو گرم خواهد بود. باین ترتیب وزنه های پنج کیلو به بالا، صورت مکعب مستطیل خواهد داشت.

*** پلمپ شده**

خبرنگار ماگزارش میدهد: چون یکی‌ازوظایف موسسه‌استاندارد وتحقیقات صنعتی‌ایران کنترل کلیه اوزان ومقیاس‌هاووسائل سنجش‌از قبیل وزنه ـ ترازو ـ باسکول ـ قپان ـ پیمانه ومتر میباشد، هر سال‌یکبار کلیه‌وسائل‌سنجش‌مذکوردرسراسر کشورآزمایش میشود.

خبرنگار ما می افزاید موسسه استاندارد تاکنون درنتیجه‌آزمایش های خود متجاوز از یکصد هزار ترازو ووزنه های غیر قانونی و قپان ها و پیمانه های ناصحیح را جمع آوری نموده که هم اکنون‌در انبار های موسسه استانداردموجود است. در نتیجه این کنترل در حال حاضر متجاوز از نود در صد وزنه ها در سراسر کشور بصورت قانونی و پلمپ شده درآمده‌است.

● یکماه دیگر

خبرنگار ما اضافه می کند: چون ایران عضویت سازمان‌بین‌المللی اوزان ومقیاس ها را قبول کرده، بتوصیه این سازمان‌برای هم شکل کردن اوزان خود طبق استاندارد بین‌المللی اقدام نموده است. استاندارد ونقشه‌وزنه های تهیه‌شده و تایکماه دیگر برای ساخت اوزان جدید در اختیار سازندگان مربوطه قرار خواهد گرفت، تانسبت به ساخت اوزان جدید جهت‌توزیع در سراسر کشور اقدام کنند.

کابینه بهجت تلهونی نخست‌وزیر اردن ترمیم شده وعده ای ازوزرای طرفدار چریکهای عرب از آن کنار رفته وافراد تازه‌ای که ازهواداران سرسخت ملك حسین هستندجای آنهارا گرفتند. دراین عکس ملك‌حسین درمیان اعضای کابینه جدیداردن دیده می شود.

مشمولین عادی

بقیه از صفحه اول

دهه اول‌بهمن‌ماه‌انجام میشودشرکت جویند. این عده احتیاج به تجدید دفترچه آماده بخدمت ندارند.

*** ادامه بکار**

خبرنگار ماگزارش میدهد تامین احتیاجات حوزه های مرکزی وغربی منطقه تهران در هفته اول بهمن‌ماه صورت خواهد گرفت درصورتی که قرار بود تامین احتیاجات حوزه‌غربی در دیماه و حوزه مرکزی دراسفند ماه صورت گیرد باین ترتیب کلیه مشمولین که برای دیماه دفترچه آماده بخدمت دارند میتوانند بشغل و کار خود ادامه دهندو کارفرمایان نیز نبایستی‌طبق‌اعلامیه وظیفه‌عمومی تا اول بهمن از ادامه کار آنان ممانعتی بعمل آورند.

حوزه شرقی در تیر ماه تامین احتیاجات کرده است و در سال ٤٨ نیز همان تیر ماه تامین احتیاجات میکند.

مشمولین عادی حوزه‌غربی مشمولینی هستند که‌متولدشهرستان های‌غربی و ساکن تهران هستند.

مشمولین حوزه مرکزی متولدین تهران و ساکنین تهران میباشند.

● اعزام میشوند

در تامین‌احتیاجات بهمن‌ماه کلیه مشمولین سال‌بمراکز آموزشی‌اعزام میشوند و در وهله اول معافیت مازاد در کار نیست مشمولین اعزام شده طبق مقرراتی که از امسال بمورد اجرا گذاشته‌شده‌در مراکز آموزشی چند روز تا دو هفته بسر خواهند برد.

ظرف این مدت وسیله کمیسیون های پزشکی‌و روان‌سنجی مشمولین معاینه و آزمایش میشوند.

در این آزمایش ها احتیاجات ارتش و ژاندارمری و سپاه ها ازبین جوان ترین و ورزیده ترین جوانان انتخاب میشوند مابقی مشمولین‌چون مازاد بر احتیاجات خواهند بودمعاف میگردند و به معاف‌شدگان درهمان مرکز آموزشی برك‌معافیت دائم‌داده میشود و باوسیله‌ای که دراختیار مراکز آموزشی قرار داردمشمولین معاف شده به تهران بازمیگردند. در تامین احتیاجات تیر ماه‌مشمولین عادی، مقررات جدید اجرا شد و عده زیادی از مشمولین چون‌مازادبر احتیاج بودند معاف شدند وبه تهران بازگشتند.

*** لیسانسیه‌ها**

مشمولین لیسانسیه غیر ازگروه پزشکی نیز در نیمه دوم فروردین‌ماه سال آینده به خدمت اعزام میشوند مشمولین گروه پزشکی لیسانسیه ببالا در مهر ماه گذشته بخدمت اعزام گردیدند.

قانون جدید سهیم کردن کارگران تهیه میشود

خانه کارگروابسته به‌حزب‌ایران نوین عصر دیروز جلسه داشت. در این جلسه آقای محمودخواجه‌نوری مدیر عامل‌سازمان بیمه‌های‌اجتماعی ضمن اشاره بفعالیتهای این‌سازمان گفت: در سال جاری درآمد این سازمان دو برابر بوده وذخایر آن به ٤برابر رسیده است. آقای‌خواجه نوری اضافه کرد امیدوارم که‌قانون مترقی‌جدید بیمه‌های اجتماعی‌بزودی تسلیم گردد و در جوار آن چند قانون ولایحه در دست تدوین‌است که میتوان از قانون بیمه بیکاری و قانون جدید سهیم کردن یادکنیم.

شرکت خانه‌سازی

آقای خواجه‌نوری گفت: درمورد مسئله خانه‌سازی باید بگویم که شرکت خانه‌سازی تشکیل شده و به ثبت‌هم رسیده است و درآینده نزدیکی کارهای خود را شروع میکند. بدیهی است که خانه‌سازی انفرادی سبب نابسامانی‌های شهری شده و مغایر بابرنامه‌های شهرسازی است.

آقای خواجه‌نوری همچنین گفت بااحداث آپارتمانهای مناسب‌میتوان از پراکندگی نیروی کار در حومه شهرها جلوگیری کرد تاکارگران در اطراف و نزدیك قطب‌های صنعت متمرکز شوند والبته این برنامه‌باید بتدریج انجام پذیرد.

بازدید دانش آموزان ممتاز از مناطق صنعتی وآثار تاریخی کشور بسیار ارزنده بود

چهل‌وچهار نفر دانش‌آموز ممتاز سال ششم دبیرستان های کشور که در مسابقه انشاء هواپیمائی ملی ایران برنده‌شده‌بودند بدعوت«هما» مدت ده روز از آثار تاریخی و مناطق صنعتی استان‌های‌خوزستان واصفهان و فارس دیدن کردند این مسابقه بمناسبت جشن های فرخنده تاجگذاری از طرف‌هواپیمائی ملی ایران ترتیب یافته‌بود دانش‌آموزان مذکور پس ازپایان بازدید خود طی نامه‌ای که بعنوان تیمسار سپهبد علی محمد خادمی مدیر عامل هواپیمائی ملی ایران نوشته‌اند ضمن اظهار تشکر از ترتیب‌برنامه سودمند مزبور چنین نوشتند.

«باکمال احترام بر خود فرض میدانیم از مسئولین هواپیمائی‌ملی وآن تیمسار که برنامه سفرفراموش نشدنی از شهرهاونقاط دیدنی کشور رابرای‌مافراهم فرمودند تشکر و سپاسگزاری کنیم.

توفیقی که به ابتکار هواپیمائی ملی ایران در بازدید از شهر های صنعتی و تاریخی وطن‌برای مافراهم شداز هر جهت گرانبها ومغتنم بوده است و ما از نزدیك‌شاهد ترقیات‌و پیشرفت های میهن عزیزو موفق‌به دیدار آثار و مانده های عظمت باستانی ماکه نشانی ازتمدن ایران قدیم و مهد دانش‌شاهنشاهی جهان کهن است‌بوده‌ایم.

دریافته های مادراین سفر از دیدن مظاهر تمدن باستان وجلوه های عینی پیشرفت های صنعتی و اجتماعی امروز میهن به رهبری خردمندانه شاهنشاه آریامهر حالت عبرت‌وشوقی بود که موجب‌احساس افتخار ملی و میل و شور به کارو خدمت به میهن عزیزاست.

این سفر فراموش‌نشدنی بابرنامه های متنوع وآموزنده آن برای‌ما خاطره افروزوگرامی است.»

قانون تعرفه گمرکی

بقیه‌از صفحه آخر

ماه نظرات خود را به گمرك‌ارسال دارند تا گمرك بتواند باتوجه‌باین نظرات، طرح نهائی را تنظیم وتسلیم دولت نماید.

جداول تعرفه گمرکی‌نیز دردست تجدید نظراست از آنجائی که‌این لیست شامل چند هزار نوع کالا میباشد لذا تا تسلیم‌لایحه‌اصلاحی، تعرفه گمرکی‌آماده نخواهد بود کوشش بعمل خواهد آمد تا در اوایل‌سال آینده آماده گردد. نظر کارشناسان گمرکی این‌است که‌قسمت مهمی از کالا های‌وارده باید براساس ارزش، ارزیابی شده وتعرفه آن دریافت گردد و قسمتی دیگر هم براساس وزن ارزیابی و حقوق گمرکی آن اخذ شود. تلفیق این دو سیستم‌ضوابط جدید اصول حقوق گمرکی و سود بازرگانی خواهدبود. هدف این تغییرات افزایش‌درآمد گمرکی و اخذعوارض بیشتر نیست و احتمالا باعث تقلیل عواید دولت هم خواهدشد.

هدف‌اصلی این‌است که جداول تعرفه گمرکی ایران مانند تعرفه کشور های عضوقرار داد بروکسل گردد دراین سیستم ارزیابی‌صحت عمل وارزیابی دقیق وسالم‌عملی‌تر است، روی همین نظر تعرفه گمرکی قسمت مهمی از کالا هادر ارزیابی ازوزن‌به‌ارزش تغییرخواهد یافت.

روز دهم اسفند ماه:

ساختمان آپارتمانهای سازمان مسکن شروع میشود

امروز خبرنگار ما کسب اطلاع کرد: نقشه آپارتمانهای سازمان مسکن که مورد موافقت و تصویب بانك رهنی ایران قرارگرفته است، احتمالاروز ۱۵ بهمن ماه برای بازدید و انتخاب متقاضیان ارائه شود و در روز ۱۰ اسفند ساختمان این آپارتمان شروع شود.

باین ترتیب پیش قسط متقاضیان آپارتمانها در ده روزه اول اسفند دریافت خواهد شد.

خبرنگار ما اضافه میکند: علاوه‌بر آپارتمانهای دو و سه و چهار و پنج اطاقه که به ترتیب، زیر بنای آنها هفتاد، صد و ده، صد و چهل و صد و هشتاد متر مربع خواهد بود، سازمان مسکن یك نوع دیگر آپارتمان پنج اطاقه با زیربنائی در حدود ۲۰۰ متر مربع خواهد ساخت که قیمت آنها کمی‌گرانتراز سایر آپارتمانهای‌احداثی خواهدشد. آپارتمانهای فرصت غربی که چهار و پنج اطاقه خواهد بود تقریبا شبیه آپارتمانهائی است که هم اکنون چهل دستگاه آنرا سازمان مسکن درفرصت شرقی در دست اتمام دارد.

مجله مرغداری ایران

مجله مرغداری ایران که از نشریات دفتر فنی کشاورزی میباشد، هفته گذشته انتشار یافت. این مجله حاوی نکات ومطالب ارزنده‌و مفیدی است که خواندن آن برای هر مرغدار و یا علاقمند به این صنعت ضروری بنظرمیرسد. مجله مرغداری ایران زیرنظر مهندس فیروز عدل نماینده مجلس‌شورای‌ملی که‌دارای اطلاعات و سوابق ممتدی در کار مرغداری و دامداری میباشد و قبلا سمت مدیر عامل سازمان دامپروری کشور را نیز بعهده داشته است منتشر میشود.

درجلسه امروز شورا گفته شد:

وزارتخانه‌های منشعب‌ازوزارت کشاورزی باید همکاری نزدیك داشته باشند

ساعت‌نه‌بامداد امروز جلسه علنی مجلس شورای ملی به ریاست‌آقای عبدالله ریاضی تشکیل گردید در آغاز جلسه آقای مدرسی نماینده تربت حیدریه و عضو فراکسیون پارلمانی حزب مردم از شرفیابی نمایندگان انجمنهای شهر عضو حزب مردم بحضورشاهنشاه‌آریامهر یادکرد و گفت بالاترین پاداش برای‌اعضای حزب مردم تشویق شاهنشاه آریامهر بودوامیدواریم‌در آینده‌نیز همچنان نشان دهیم که سربازان شایسته انقلاب هستیم.

ناطق در پایان سخنان خود سپاسگزاری اعضای حزب‌مردم‌را از عنایات شاهنشاه آریامهر ابراز داشت‌واز دبیر کل حزب مردم قدردانی کرد.

آنگاه مجلس‌وارد دستور شد و قانون‌تشکیل سازمانهای عمران کشاورزی مطرح گردید. چندتن ازنمایندگان در اطراف‌آن‌تذکراتی دادندوآقای حیدر علی ارفع‌نماینده داراب گفت وزارت کشاورزی‌نباید تصور کند که سازمانهای عمران کشاورزی‌در این وزارتخانه عمر دائمی دارند بلکه باید ازسازمانهای مزبور پس‌از انجام وظایف محوله خلع یدشود. ناطق‌همچنین یادآورشد که‌باید بین وزارتخانه هائی که از وزارت کشاورزی منشعب‌شده اند همکاری نزدیك وجود داشته‌باشد

سپس لایحه تشکیل سازمانهای عمران کشاورزی به تصویب رسید وبه مجلس سنا فرستاده شد آنگاه به ترتیب لایحه اصلاح ماده ۳قانون حفظ‌امنیت اجتماعی برای شور اول وگزارش کمیسیونهاراجع بتشکیل هیئت‌امناء هنرسرایعالی، دانش‌سرایعالی ولایحه الحاق یك‌تبصره بماده ٦٥قانون استخدام نیروهای مسلح شاهنشاهی و لایحه اصلاح ماده ۸قانون استخدام نیروهای‌مسلح شاهنشاهی برای شور اول مطرح گردید که به تصویب رسیدجلسه علنی مجلس درساعت ده و نیم بامداد پایان یافت.

الاخاء

منتشر شد

از روزنامه فروشها خریداری فرمائید

عوارض دفن اموات

در هریك ازنقاط. متبرکه قم تعیین‌شد

در جلسه اخیر انجمن شهرتصمیم گرفته شد از بابت دفن جنازه‌هائی که بقم حمل می شود عوارضی به نفع شهرداری دریافت شود. عوارض تعیین شده برای دفن‌اموات در هریك از نقاط متبرکه باینشرح است.

درواق های حرم مطهر، ایوان طلا و مسجد بالاسر بیست هزار ریال. درمسجد موزه (مرحوم آیت‌الله طباطبائی) ۱۵ هزار ریال دربقعه های داخل صحن مطهر ده هزار ریال. در محوطه صحن مطهر ۵هزار ریال.

دربقعه های باغ رضوان‌وبقعه‌های گورستان ابوحسین وبقاع کوچه ابوحسین ۱۰ هزارریال ودر صحن حیاط این بقعه ها نیز ۱۰۰۰۰ریال درشاهزاده ابراهیم، در بهشت و سایر رامامزاده ها ۱۵۰۰ ریال.

دربقاع وادی‌السلام ۵ هزارریال ودر صحن‌وادی‌السلام یکهزارریال.

عوارض مذکور پس‌از تصویب وزارت کشوردریافت خواهدشد.

خبرنگارمادر قم که این گزارش را اطلاع داد اضافه کرد: قراراست از طرف انجمن شهر پیشنهاد شود، صاحبان مردگانی که شناسنامه های آنها صادره از قم بوده برای‌دفن‌اموات خود عوارض مذکوررا نپردازند.

نخست‌وزیر وعده کرد

بقیه از صفحه اول

شهر تهران تابحال‌خوب کارکرده و آقایان نمایندگان هماهنك و همکاربوده وکار های شهرداری را پیش برده‌اند.

وظائف شهرداری

نخست‌وزیر گفت: درست‌است که در حال حاضر دولت به‌قسمتی از وظایف شهری نظارت میکندولی عقیده دارد که‌این کار ها باید بوسیله خود مردم حل و فصل‌شود نظردولت اینست که انجمن شهر باید تمام وظایف شهرداری را در اختیار بگیرد. اگرسابقا قسمتی از وظایف شهرداری گرفته شده واین وظایف به‌سازمان ها واگذار گردیده و حالا که می بینم انجمن وشهرداری قادر هستند خودشان این اقدامات را بخوبی انجام‌دهند، مااین وظایف را به آنها بر ـ می‌گردانیم.

دراین مراسم آقای اصفیا نیز شرکت داشت‌و نخست وزیر ضمن معرفی وی به اعضای انجمن گفت: نائب نخست‌وزیر در امور برنامه، به‌کار های عمرانی تهران نیز نظارت دارد و دراین زمینه با انجمن تماس نزدیك خواهدداشت. رئیس دولت اعلام کرد که یك‌دهم جمعیت کشور در تهران هستندو دولت علاقمنداست که به اجرای برنامه های شهری کمکهای لازم رابکند.

آگهی دعوت بمصاحبه

وزارت اصلاحات ارضی و تعاون روستائی

بنامبردگان زیر که در امتحان مسابقه کتبی داوطلبان استخدام در این وزارت پذیرفته شده‌اند بدینوسیله اعلام میشود که جلسه مصاحبه ساعت ۸تا۱۲ روزهای شنبه و یکشنبه ١٤و١٥دیماه ۱۳٤۷ درمحل‌اداره کل آموزش واقع‌درخیابان پهلوی چهارراه امیراکرم ساختمان کوروش منعقد خواهد بود.

الف ـ کارشناس امور اداری

۱ـ جواد طلائی

بـ کارشناس کشاورزی

۱ـ رضا مامقانی
۲ـ کامبیز اعلائی
۳ـ مختار نامداری
٤ـ نصراله خرد
٥ـ ابراهیم (مهرداد) زرشناس
٦ـ صفرعلی حاجوی
۷ـ سیاوش نگارگر
۸ـ سید مجید خداکرم زاده
۹ـ سعید مهین دوست
۱۰ـ ایرج رنجبر قایشقورشاق
۱۱ـ کاظم لطفی‌سیاه
۱۲ـ محمد کرباسچی
۱۳ـ سید ابراهیم مرعشی
١٤ـ محمد علی دهیاری
۱٥ـ محمود سبط روضاتی
۱٦ـ محمد صادق نیکمرام
۱۷ـ هوشنك شناسا
۱۸ بهرام قشقائی
۱۹ـ عبدالرحمن خطیر
۲۰ـ کریم باقری
۲۱ـ ابوالحسن قویمی آل‌آقا
۲۲ـ یحیی جیرسرائی
۲۳ـ قدرت‌اله اشرفی
۲٤ـ محمود فخم‌احمدی
۲٥ـ عبدالمجید صیاد
۲٦ـ حسین موسوی انباردان
۲۷ـ فرشیدنامه
۲۸ـ میر حسین نبی‌یی شکری
۲۹ـ محمد رضا نخعی
۳۰ـ محمود کردوانی
۲۱ـ سعید سقا
۳۲ـ ابراهیم پذیرا
۳۳ـ داود معانی
۳٤ـ اسکندر مهرابی
۳٥ـ سید محمدحسین امامی‌نژاد
۳٦ـ کریم دستگیری
۳۷ـ کریم سپه‌پور
۳۸ـ اصغر فتوحی
۳۹ـ سید اسماعیل موسوی
٤۰ـ کرمعلی اسعدیان چالشتری
٤۱ـ مسعود رحمانی
٤۲ـ حمید نقیب‌زاده
٤۳ـ عبدالحمید شکوری
٤٤ـ فرهنك پرهیزگارشرخفری
٤٥ـ فریدون بقائی انارکی
٤٦ـ فریدون شفیعی کاهانی
٤۷ـ محمد شریفی ابرقوئی
٤۸ـ رضا مرادی
٤۹ـ یونس نبی‌زاده اصل
٥۰ـ ایرج رحیمی
٥۱ـ عظیم ملجائی
٥۲ـ حسین قربانزاده ربطی
٥۳ـ ناصر تیموری تویسرکانی
٥٤ـ مصطفی حجازی
٥٥ـ ایرج ملازاده صادقیون
٥٦ـ مهدی یزدخواستی
٥۷ـ ناصر تلقینی
٥۸ـ غلامحسین پزشکی

کسانیکه در جلسه مصاحبه حاضر نشوند از حق انتخاب واستخدام شدن محروم خواهند شد.

وزارت اصلاحات ارضی و تعاون روستای
آ ـ ٦۲٦۳۰

تسلیت

جناب آقای فرهاد پالیزبان

درگذشت پدر بزرگوارتان را از صمیم قلب‌تسلیت گفته و خودرا دراین مصیبت بزرك شریك میدانیم.
آقائی‌پور، سیداحمدیان، بهزاد افشار، صالحی، نوابی، رشیدی، اردشیریان
آ ـ ٦۲٤٥٦

جناب آقای فرهاد پالیزبان

بانهایت تاثر مصیبت وارده را تسلیت میگوئیم.
دانشجویان سال سوم دانشکده مهندسی‌شیمی دانشگاه آریامهر
آ ـ ٦۲٤٥٦

جناب آقای فرهاد پالیزبان

بااندوه فراوان درگذشت پدر بزرگوارتان را تسلیت میگوئیم.
شیبانی، بوذری، خوش‌سخن، طوسی، شادنیا
آ ـ ٦۲٤٥٦

دوست عزیز فرهاد پالیزبان

ضایعه تاثرانگیز مرك پدرت را تسلیت گفته امیدواریم ماراهم در غم خود شریك بدانی
سطوت ـ خوش‌سخن ـ فارابی ـ رفیعی
آ ـ ٦۲٤٥٦

سرکار سرگرد معین‌زاده

مصیبت وارده موجب تاثر عمیق ماگردید بقای عمر آن خاندان ارجمند را از خداوند متعال مسئلت داریم.
بندر بوشهر: داور ـ خدایاری
آ ـ ٦۲٥۳٤

دانشجویان سال سوم دانشکده متالوژی دانشگاه آریامهر

مصیبت وارده را به‌آقای فرهادپالیزبان تسلیت میگویند.
آ ـ ٦۲٤٥٦

جناب آقای فرهاد پالیزبان

بانهایت تاسف و تالم‌فوت پدر بزرگوارتان را تسلیت عرض مینمائیم.
دانشجویان سال سوم دانشکده برق دانشگاه‌آریامهر
آ ـ ٦۲٤٥٦

دوست عزیز جناب آقای فرهاد پالیزبان

مرك پدر غمی جانگداز است مارا هم در غم‌خود شریك بدان.
هوشنك اکبریان ـ حمید سادات‌لاریجانی
آ ـ ٦۲٤٥٦

تیمسار سرتیپ رزم‌آرا

باابراز تاسف مصیبت وارده را تسلیت عرض مینماید.
بخشدار شاه‌آباد غرب ـ ایهامی
آ ـ ٦۲٥٤۰

جنابان آقایان علی‌اکبر اویسی و فضل‌اله‌اویسی

مارا در مصیبت بزرك خود شریك بدانید.
لاهیجان: اکبرپدیدارنظر ـ هادی‌فولادی
آ ـ ٦۲٥۳۰

استاد محترم جناب آقای مرتضی کچوئی

فوت ابوی گرامیتان را صمیمانه تسلیت‌عرض مینمائیم.
دانش‌آموزان کلاس دوم آ دبیرستان فاضل شربیانی
آ ـ ۳۱۳۹۱

دوست عزیز آقای محمدترابی‌میلانی

تاثرات قلبی خودرا بحضور عالی و روح‌پاك و بی‌آلایش شما تقدیم میداریم و خودرا در غم واندوه درگذشت مادرتان سهیم میدانیم.
پوررضا، برهانی، شعبانی، تبریزچی، شمس‌آبادی سلیمانی، دهقان، تقوی
آ ـ ۳۱٤۲۳

بانهایت تاسف وتاثر درگذشت مهندس هادی پالیزبان را به‌وابستگان و بازماندگان آن شادروان مخصوصا بحضور سرکاربانوپالیزبان همسر وفرزندان عزیز آن مرحوم و جناب آقای دکتر نصراله‌جالینوس مدیر کل‌فنی راه‌آهن تسلیت عرض و سلامت‌وسعادت وبقای همگی را از خداوند مسئلت مینمایم.
محمدحسین خردمند
آ ـ ۳۱٥۰۹

دوست عزیز دوشیزه زهره متعبد

مارا در غم خود شریك‌بدان
دانش‌آموزان کلاس هشتم «ج» دبیرستان‌ایران
آ ـ ۳۱٥۰٥

سرکار سرگرد جوادمعین‌زاده

مصیبت وارده را تسلیت عرض نموده بقاء عمرو سلامتی سرکار و خانواده محترم را از خداوند بزرك مسئلت دارد.
ازطرف‌عشایر آبادان‌وخرمشهر ـ عبدالرزاق کعبی
آ ـ ٦۲٥۳٦

خانواده محترم تیو

گرچه‌داغ عزیزان بخصوص گلهای سرسبدفامیل تحمل‌ناپذیر و جانکاه است ولی جز صبروشکیبائی، تقدیر راچه‌چاره‌ایست؟

مرك جواد عزیز ضایعه‌ای فراموش‌نشدنی‌وجانگداز است و ما، دراین اندوه بزرك سهیم و شریك هستیم
اهواز ـ خانوادهٔ کیازند
آ ـ ٦۲٥۸٤

اطلاعیه شب ژانویه

شب ژانویه را با حداقل بودجه در هتل مایسن باشرکت گروه هی‌بی‌ها، شام عالی و مخصوص هتل مایسن و بهترین نوشابه ها بگذرانید. برای تهیه کارت های مخصوص بدفتر هتل‌مایسن واقع در خیابان فیشرآباد کوی شریف مراجعه فرمائید.

تلفن‌های ٤۲۹۰۱ و ۷٥۸٥۷۷

بیانات شاهنشاه

در شرفیابی نمایندگان حزب مردم

● در چهار چوب انقلاب ایران جا و فرصت کامل برای رقابت شرافتمندانه بین دسته های مختلف سیاسی وجود دارد .

● افراد باید به تحزب تشویق شوند . البته ما از گفتن این حقیقت ابائی نداریم که‌درمملکت‌خوداجازه خیانت به هیچکس نمیدهیم .

این مطلب را شاهنشاه آریامهر در شرفیابی اعضای پارلمانی و نمایندگان حزب مردم در انجمن‌های شهر بیان فرمودند .

شرفیابی عصر دیروز در کاخ نیاوران انجام شد در آغاز این شرفیابی آقای پروفسور عدل دبیرکل حزب مردم گزارشی از فعالیت های حزب مردم به عرض رسانید و از این که شاهنشاه به نمایندگان حزب‌مردم افتخار شرفیابی مرحمت فرموده‌اند عمیقا سپاسگزاری کرد .

دبیرکل حزب مردم بعرض رسانید :

اعضاء مومن حزب مردم طی دوران فعالیت خود ثابت کردند که هدف عالی ایشان جهاد در راههائیست که شاهنشاه ایران ارائه میفرمایند بی‌آنکه چشم طمعی بصندوق یا مقامات دولتی دوخته باشند .

با در نظرگرفتن تضییقاتی که برای اعضاء حزب مردم فراهم میشود و با توجه به عدم رغبتی که اکثریت مردم ایران نسبت به احزاب نشان میدهند از میان‌افراد کثیری که در حزب مردم نام‌نویسی کرده‌اند هزاران نفر در تهران با کمال‌شهامت و صمیمیت در راه توفیق حزب فعالیت دارند که قریب به نصف آنها جوان و دارای تحصیلاتی ازدرجه لیسانس ببالا هستند .

پروفسور عدل در گزارش خود افزود :

اعضاء حزب مردم بسبب تجاربی که از گذشته اندوخته بودند رغبت زیادی برای شرکت در انتخابات انجمن های شهر از خودنشان نمیدادند و غالب آنها دلسرد و مایوس بودند ولی مسئولین امور حزب بنا بوظیفه و انضباط حزبی مقدمات شرکت حزب را در آن انتخابات از هر حیث فراهم کردند .

پس از گزارش دبیرکل حزب مردم شاهنشاه بیاناتی باین شرح ایراد فرمودند :

متن بیانات شاهنشاه

اینکه حزب شما از بدوتاسیس وپیدایش خود تابحال باوجود آنکه مصدر امور نبوده است (و این شاید در ممالکی که عادت به تحزب وتشکیلات نداشته باشند مشوق بزرگی نیست) توانسته است بر سرپا بایستد و تشکل خود را حفظ کند و در انتخابات مختلف منجمله انتخابات اخیر شرکت نماید و تا این حد موفقیت هم بدست بیاورد جای خوشوقتی است .

شاهنشاه خطاب‌به پروفسورعدل دبیرکل حزب مردم فرمودند : در اظهار خودتذکر دادید که مردم ایران تابحال بدخول‌در احزاب رغبتی نشان نمیدادند . علت این امر البته این است که از مواقعی که مشروطیت در ایران بوجود آمد و اسم حزب برسر زبان ها افتاد پیدایش احزاب با اراده و اشاره و حتی طرح ریزی و نقشه کشی بیگانگان صورت میگرفت و آنها بودند که عروسك های خود راوادار میکردند تشکیلاتی بنام حزب بدهند و سرنخ آنها را ازدور یا نزدیك میکشیدند و طبعا آن عروسك های بی‌اراده هم به ساز اربابان خود می رقصیدند . این‌البته باعث تشویق ملت ایران بفعالیت حزبی نمیشد چون بزودی پرده ها بالا رفت و مردم برماهیت حقیقی امور واقف شدند . در زمان جنك اخیربه چشم‌خودمان دیدیم که بیگانگان احزاب مختلفی را به چه شکل برحسب منافع خودشان تشکیل دادند . پس از آنکه جنك تمام شد نفوذ مرئی و نامرئی بیگانه برطرف گردید و بخصوص پس از انقلاب ششم بهمن شاید عده‌ای فکر کردند که حالا که آرزو های ما درامر انجام اصلاحات بوسیله دستگاه سلطنت انجام میشود و انقلاب اجتماعی بصورتی اصیل تحقق یافته است و با اطمینانی که از این‌بابت بخود من پیدا کرده‌اند میتوانند با خیال راحت بدنبال زندگی شخصی خودبروند و دیگر احتیاجی بحزب ندارند ولی من با این فکر موافق نیستم .

● تشکیلات محلی

اولا از این نظر که هرچه ما اساس کار ها را طرح ریزی و برنامه ها راتنظیم میکنیم ولی نمیتوانیم در تمام جزئیات‌وارد شویم ومخصوصانمیتوانیم جزئیات‌زندگی معاشی مردم را اداره کنیم ـ ما نمیتوانیم از اینجا کنترل امور زندگی مردم مثلا شهر خاش را داشته باشیم زیرا شهر خاش مانند هر شهر دیگر جمعیتی دارد که آنها نیز طبعا احتیاجاتی دارند واین احتیاجات باید بوسیله تشکیلات محلی رسیدگی و اداره شود علت‌دوم این است که فرد بهرحال فانی است و اگر هم بخود من این اطمینان وجود داشته باشد روزی که من‌نبودم تکلیف چه‌خواهد بود بنابراین باید تشکیلات منظم سیاسی و مملکتی وجود داشته باشد که در آن اکثریت بزرك مردم ایران وارد باشند و هریك از این تشکیلات که بیشتر مطابق میل و سلیقه مردم عمل کرد و بیشتر امتحان خدمت داد تا مدتی که این اطمینان در نزد اکثریت مردم باقی باشد میتواند برسر کار باشد ودسته‌ای دیگر باچشم باز ناظر امور باشند و هرجائی که از خطوط اصلی انحرافی پیدا شود تذکر بدهد ولی البته نه با این نظر که چون طرف من حزب مخالف است هر کار آنرا بدون استثناء مورد ایراد قرار دهد ولو آنکه مسلما این کار مبارزه با فساد باشد .

● اکثریت بیشتر

خوشبختانه دراصول انقلاب‌ما هیچکس تردید ندارد و هیچ تشکیلاتی در مملکت ما اگر خود را منطبق با این انقلاب که بوسیله اکثریت تام و قاطع ملت ایران بتصویب رسیده است نکند اصولا نمی تواند وجود داشته باشد . اکثریتی که امروز نسبت بدان زمان بازهم بیشتر شده زیرا اکنون زنهای مملکت ما نیز باتمام نیرو وایمان و اعتقاد خود بدان پیوسته‌اند ولی در چهار چوب همین انقلاب ما جا و فرصت کامل برای رقابت شرافتمندانه بین دسته های مختلف وجود دارد چنین رقابتی برای پیشرفت کار ضروری است و بهمین جهت مسلما سیستم یك حزبی ازنظر من مردود است برای اینکه چنین سیستمی منجربه خودخواهی‌و خودپرستی و احیانا ندیدن حقایق میشود و مآلانتیجه آن بحکومت استبدادی و دیکتاتوری می رسد . رمز موفقیت ایران این است که بوسیله رژیم طبیعی این مملکت ـ ما توانسته‌ایم با پرهیز از دیکتاتوری وبدون توسل به متد های خشن و نادرست وغیر دموکراتیك آرزو ها و منافع اکثریت ملت ایران را بدون تزلزل و تردید و بدون اتلاف وقت و درست بالعکس با حداکثر سرعت تامین کنیم و درعین حال تمام شرائط و مقتضیات یك حکومت انسانی یعنی حکومتی را که بفرد احترام میگذارد وهراقدامی که‌میکند مآلا بمنظور تامین منافع اکثریت انجام میگیردرعایت نمائیم .

چنین سیستمی همانطور که گفتم‌میدان مسابقه ای‌است بین‌دسته های سیاسی که نسبت‌به وطن وفادار و نسبت به اصول انقلاب مومن هستند . در عین حال ما از گفتن این حقیقت ابائی نداریم‌وآنراپنهان نمی کنیم که در مملکت خوداجازه‌خیانت به هیچکس نمی دهیم .

می بینیم که‌درسایر نقاط‌دنیا آنهائی که باعوارض بعد از جنك وعوامل متعدد ناشی از مدتها وقرنها باوضعیت‌بخصوص دست بگریبانند وچندروزی‌آینده‌مملکت وسرنوشت مملکت‌را به قضا و قدرو بدست افراد غیر مسئول سپردند چه‌نتایج تلخی گرفتند .

● نیروی تازه

ماازیك طرف انقلاب‌آموزشی‌می کنیم وبین‌استاد ودانشجو گفتگو برقرارمیکنیم وبه عناصر جدید روزبروز بیشترفرصت ابرازوجود و فعالیت میدهیم‌وجای‌عناصری راکه تاکنون زحمت کشیده‌و خدمت کرده‌اند ولی‌خواه‌ناخواه‌موقع‌استراحتشان رسیده است بانیروی تازه نفسی پرمی ـ کنیم وکار های مربوط بدانشجویان را همانطورکه در کنفرانس آموزشی‌تابستان گذشته دررامسر تصمیم گرفته شد حتی‌المقدوربه خود دانشجویان می‌سپاریم ولی‌از طرف دیگر حاضر نیستیم‌سرنوشت مملکت‌را بدست‌افراد غیر مسئول‌بدهیم وبه افراد نابالغ اجازه اشغال تاسیسات مملکتی‌رابدهیم ورشته کاررا به قضاو قدر بسپاریم. آنها که باین راه‌رفتند دیدیم که چه صدمات غیر قابل جبرانی دیدند ومسلم است که ما بچنین راهی نخواهیم رفت .ما به خدمات افرادی که در گذشته کار کرده‌ورحمت کشیده‌اند احترام‌می گذاریم وهرچند که‌شایدامروز کارشان مطابق سطح وسرعت پیشرفت مملکت نباشد ولی‌نمی توانیم بر خدمات صادقانه گذشته آنها قلم بطلان بکشیم وبهر صورت نسبت‌به آنان حس احترام داریم نباید فراموش کنیم وقتی که این افراد خدمت می کردند وبا مخاطرات فراوان مواجه می شدند وحتی‌جانبازی‌می‌ـ کردند بسیاری‌از افرادامروزی‌ماکودکانی شیرخواره بودند وبهر حال در هیچیك ازاین مساعی شرکت‌نداشتند. بنابر این خدمت خدمتگزاران رانمی توان با این بهانه که‌دیگر دوره‌آنها گذشته‌شده‌است نادیده گرفت وفراموش کرد حالا هم همین‌طوراست حزبی‌که برسرکار نیست مسلما از خیلی چیز ها محروم است بخصوص‌از نظر ما که هنوز متوجه نیستیم اگرافرادی حقیقتا متشکل‌بشوند وقصد مبارزه شرافتمندانه حزبی داشته باشند در این کشور چقدرامکان‌پیشرفت دارند البته این سیاست کلی روز بروز تقویت‌خواهد شد و امکان بیشتری‌فراهم خواهد گردید تادراین قبیل‌امورتاحدودی که منطبق باقوانین مملکت و مطابق با روح انقلابی‌ایران باشد آزادی وجود داشته باشد وروزبروز هم بیشتر شود .

● دعوت به تحزب

پس لازم است که چه حزب شما وچه احزا ب‌قانونی دیگر مملکت با روح‌مبارز ووطن پرستانه ای خودشان راهرچه‌بیشتر متشکل بکنند هرچه بیشتربه‌تبلیغ‌اصول ونظریات خویش بپردازند و هرچه‌بیشتر نقاط حساس کاررا در نظر بگیرند و مردم رادعوت به تحزب وشرکت در مبارزات سیاسی‌ودخول‌در احزاب بکنندتا بتوانیم نسبت‌به آینده دموکراتیك مملکت خود بیش‌از پیش اطمینان حاصل کنیم .

● اکثریت عددی

شاهنشاه مجددا خطاب بدبیرکل‌حزب مردم‌فرمودند: ذکرگردید که اغلب‌افراد حزب شما از افراد دارای مدارج عالیه علمی هستند .بدیهی است این امر مایه نهایت خوشوقتی استو شرکت این‌افراد در حزب مغتنم است بخصوص که‌میتوانند کادر های تشکیلاتی خوبی برای حزب باشند ولی بهر صورت نباید فراموش کنید که در انتخابات تعداد آراء شرط اصلی پیروزی است‌واگر هم تمام‌پروفسور هاودانشمندان درجه یك مملکت درحزبی باشند ولی آن حزب اکثریت عددی نداشته باشد برنده نخواهد بود زیرا دموکراسی حکومت عدد است . بنابراین بایدهمه نوع افراد را در صفوف خودتان وارد سازید واز وجود آن ها استفاده کنید وبه همه این نکته را بفهمانید و نشان بدهید که هرفردی از افرادمملکت باید در حد خود نسبت به‌سرنوشت کشور وملت احساس مسئولیت بکند ووظیفه و سهم خویش‌رادر این راه بعهده بگیرد .

شاهنشاه پس‌از پایان این فرمایشات یکایك نمایندگان حزب‌مردم‌در انجمن های شهر شهرستانهای مختلف کشوررا مورد تفقد قراردادند و از آنها راجع‌به طرزانتخابات انجمن های شهرو فعالیت های انجمنهایشان سئوالاتی میفرمودند که پاسخهای لازم به عرض میرسید .

این‌شرفیابی که از ساعت چهار و پانزده دقیقه‌بعد از ظهر آغاز شده بود ساعت پنج وپانزده دقیقه پایان یافت .

***

نظریات ما در اطراف بیانات شاهنشاه در سرمقاله فردا منعکس خواهد شد .

نگاهی به شهرستانها

جای رشت باتبریز عوض شده !

بارانهای پی‌در پی تبریز حتی پیرمردان این شهر را متعجب ساخته‌و اغلب آنان ادعا میکنند که درعمرشان نزول چنین بارانی را بیاد ندارند !

تبریزیها غالبا همه ساله با زمستانهای سخت و پربرفی روبرو بوده‌اند و تقریبا برف و سرما در این منطقه امر عادی بشمار میرود ولی امسال ریزش بارانهای سیل آسا و فروریختن آب‌ازسقف‌اطاق هازمستانی سخت‌تر را برای اهالی این استان بارمغان آورده است. تبریزیهای زرنك هم بدنبال باران های شدید درپی چاره برآمدند و پشت بام ساختمانها را با نایلون پوشاندند !

درنتیجه قیمت نایلون که گاهگاهی خریدار داشت ناگهان ترقی کردو بدنبال آن درتمام مغازه ها نایاب گردید .

یك باقلا فروش که بابازارسیاه نایلون مواجه شده بود ، درحدود ۴۰ ظرف را درداخل دکان کنارهم چید تاآبی را که از سقف دکانش میچکید جمع کند .

خبرنگار مادر تبریز بیك صف از خریداران نایلون برخورد کرد که دست کمی از صف‌های اتوبوس وماهی نداشت ! افراد داخل صف هرکدام یکعدد ژتون مخصوص خرید «نایلون» در دست داشتند ! مشهدی عیوض که ۷۹ بهارراپشت سرگذاشته واز تبریزی های‌اصیل بشمار میرود به خبرنگار ما گفت: آقاجان حقیقت اینست که جای رشت باتبریز عوض شده استومن طبق تجاربی که در عمرم آموخته‌ام پیشنهاد میکنم که تبریزیها ازسال آینده سقف خانه‌های خودراسفالی نمایند تا از گزند بارانهای سیل آسا مصون و محفوظ بمانند !

وضع هوا و راهها

برف‌وباران در شهرستانها

بدنبال تغییر ناگهانی هوا ریزش باران شدیدی توام با برف در شهر مرزی خانه شروع شد این بارندگی ها که مدت ۳ شبانه روز ادامه‌داشت باعث جاری شدن سیل در کوچه‌ها و خیابانهای شهر گردید و کارهای روزانه را دچار رکود کرد براثرریزش مداوم باران اکثر خانه ها خسارت دیدوسقف‌گاراژشخصی‌بنام غلامحسین دریانی که بمیدان میوه معروف است فروریخت و سه دستگاه اتومبیل و دو نفر باسامی جلال دریانی ومحمد پورفتی زیر آوار ماندند . و بسختی مجروح گردیدند . مجروحین وسیله اهالی‌اززیر آوار بیرون کشیده‌شدند وبه‌بهداری خانه انتقال یافتند و به اتومبیل‌ها نیزخسارات‌زیادی‌واردآمد.

بازگشت سرما

از ساعت ۳ بعد از ظهر دیروز بارندگی در رشت و شهرستان های تابعه آغاز گردید و موجب سردی هوا شد .

خبرنگار ما در رشت گزارش داد: در ۱۵ روز اخیر بعلت وزش باد های گرم هوای رشت و حومه شرجی‌شده بودولی بارندگی دیروز سرمارادوباره باستان گیلان بازگردانید .

اهواز مه‌آلود شد

از نیمه شب گذشته بدنبال‌انقلاب ناگهانی هوا مه‌غلیظی سراسر شهر اهواز را فرا گرفت . شدت مه بحدی است که کلیه اتومبیلها و وسائط نقلیه اجبارا با چراغهای روشن در خیابانها حرکت میکند و عابرین تا چند قدمی یکدیگر را نمی بینند ! امروز میزان سرمای اهواز به ۶درجه بالای صفر رسید و بهمین جهت بعلت تغییر ناگهانی هوا اغلب اهالی‌اهواز دچارسرماخوردگی و انفلوآنزاشده‌اند

از بندر پهلوی

خبرنگار ما در بندر پهلوی گزارش داد: از بعد از ظهر دیروز هوای بندر پهلوی ابری شد و ریزش باران‌نسبتا شدیدی در این شهر آغاز گردید .

هم اکنون هوای بندر پهلوی ابری است و بارندگی بطور پراکنده در این منطقه ادامه دارد .

در چالوس

هوای چالوس سرد و ابری است قسمتی از جاده در نزدیکی کندوان لغزنده و یخ زده است ورانندگان‌باید مجهز بزنجیر چرخ اتومبیل باشند.

طرح بیست‌وسه میلیون ریالی دانشگاه پهلوی

بااجرای این‌طرح، بیمارستان‌سعدی وابسته بدانشگاه پهلوی آمادگی جراحی «قلب باز» را خواهد داشت

کارهای ساختمانی مرکزجراحی «قلب باز» بیمارستان سعدی‌وابسته بدانشگاه پهلوی شیراز با حضور آقایان نهاوندی رئیس دانشگاه پهلوی،روسای بیمارستانهای‌وابسته به دانشگاه و چندتن از مقامات دانشگاه آغاز گردید . طی این طرح بیست‌و سه میلیون ریالی ، علاوه برساختمان مرکزجراحی‌قلب کاملترین و جدیدترین وسایل جراحی و معاینه و عکسبرداری و آزمایشگاه همچنین «کاردیو ـ گرافی» خریداری ودراین‌ساختمان نصب خواهدشد .

خبرنگار ما درشیراز گزارش داد: ساختمان مرکز قلب ونصب وسایل و تجهیزات آن ۶ماه طول میکشد وبا اتمام آن بیمارستان سعدی برای‌انجام‌مشکلترین‌جراحی های قلب باز آمادگی‌خواهدداشت.

سمبل ابرقو!

این درخت همانطور که ملاحظه میفرمائید سروی است خوش‌قد و بالا ، ولی تفاوتش با دیگر سروها در اینست که عمری طولانی و شهرتی عالمگیر دارد ، محققانی که این درخت را دیده‌اند شناسنامه سه‌هزار ساله برایش صادر کرده اند ولی کمتر یابیشتر، هرچه‌هست فعلا سمبل ابرقوست .

زنی بفاصله ۱۰ روز دوبار زائید !

در اداره آمار گلپایگان ،هنگام صدور شناسنامه یا رونوشت آن‌ویا ثبت واقعه‌فوت اشتباهات زیادی‌شده ولی یکی از این خطاها واقعا جالب است که خبرنگار ما در گلپایگان آنرا گزارش کرده‌و بهمراه گزارش خود سند زنده‌ای هم (رونوشت شناسنامه‌ها) ارائه داده است .

پدری بنام «محمد»برای دو فرزند خردسالش که در حدود پنجسال اختلاف سن دارند تقاضای صدور شناسنامه کرد، اداره آمار هم پس از طی تشریفات دو شناسنامه صادر نمود و به ولی اطفال‌تحویل داد ، منتهی در نوشتن تاریخ تولد این‌دو طفل حتی رعایت ساده‌ترین اصل طبیعی نشد ،زیرا ولادت معصومه دختر بزرگتر را بتاریخ ۱ر۱ر۱۳۳۴ واعظم دختر کوچکتر را بتاریخ ۱۰ر۱ر۱۳۳۴ ثبت نموده‌اند . یعنی اعظم فقط ده‌روز از معصومه کوچکتر است؟!

جوانی پس ازکشتن خواهر زن خود خودکشی کرد

روز گذشته تازه داماد جوانی بنام حسن راحتی۱۸ ساله ساکن نوش‌آباد کاشان که بیش از چند روز ازازدواج وی با همسرش«خانم آغاتوکلیان» نمیگذشت بعلت نامعلومی خواهرزن سه ساله‌اش‌را بنام اشرف بقتل رساند و سپس‌به قصد خودکشی خودرا بدرون‌چاهی انداخت ودرگذشت .

طبق گزارش خبرنگار ما در کاشان : هنوز علت اقدام متوفی معلوم نشده است .

۴۷۷ کیلو تریاک

دریك تانکر نفتی کشف شد

خبرنگار مادر زابل گزارش‌داد: روز گذشته مامورین ژاندارمری پاسگاه «تاسوکی»زابل هنگام گشت در این منطقه تانکر شماره ۲۸۲۶ تهران ۴۱ را که از تهران عازم زابل بود موردبازرسی قراردادند و در نتیجه ۴۷۷ کیلو تریاك از داخل تانکر کشف‌نمودند. راننده تانکر همراه پرونده‌تحویل مقامات قانونی‌شد .

آتش‌سوزی مهیب در چابکسر

مامورین‌آتش نشانی ۵ شهر گیلان بکمك مردم‌چابکسر شتافتند

طی حریق مدهش سه ساعته‌ای که درچابکسر بوقوع پیوست ، یك مهمانخانه ، ۶ مغازه ، و یك مهمانسرا بکلی سوخت ، در این آتش سوزی ازادارات آتش نشانی رشت‌ـرودسر ـرامسر ـشهسوار کلاچای استمداد شد.

خبرنگار ما در رشت گزارش داد . آتش‌سوزی درساعت ۳ر۳۰ دقیقه بامداد دیروز اتفاق افتاد وقبل از آنکه مامورین آتش نشانی چابکسر و اهالی‌این شهر بتوانند بمقابله برخیزند ،، آتش ۶ مغازه رادر کام خود فرو برد و سپس به مهمانخانه و مهمانسرا که در جوار مغازه‌ها قرار داشتند سرایت کرد . ارتفاع آتش به سی متر میرسید و زبانه‌های آن‌درفاصله ده کیلو متری بچشم میخورد . چون فعالیت مردم و مامورین چابکسر کافی بنظر نرسید ازشهرداریهای رشت ـرامسر ـ شهسوار رودسر و کلاچای کمك خواسته شد و مامورین آتش نشانی‌این شهرستانها باوسایل لازم یکی پس از دیگری خود را به چابکسر رسانیده وبه اطفاء حریق کمك کردندآتش‌بافعالیت مامورین‌آتش‌نشانی‌شهرستانهای مزبور و مردم چابکسر ساعت ۶ر۱۵ دقیقه خاموش‌شد لیکن در این فاصله۶ مغازه و مهمانخانه و مهمانسرای‌چابکسر تبدیك بخاکسترشد. علت وقوع‌حریق تاکنون روشن نشده ولی خسارات وارده‌ازده میلیون ریال بیشتر تخمین زده شده است.

شهرهاو نرخها

قم ـ سوهان :
سوهان درجه یك کیلوئی ۱۵۰ ریال
سوهان درجه ۲ کیلوئی ۸۰ ریال
سوهان درجه ۳ کیلوئی ۴۰ ریال

شیراز ـ ماهی‌جنوب :
ماهی قباد کیلوئی ۴۵ ریال
ماهی شیر کیلوئی ۵۵ ریال
ماهی راشکو ، شوریده ، حلوا کیلوئی ۵۵ ریال
ماهی سرخ کیلوئی ۲۵ ریال .

مشهد : سیب
سیب اعلای خرو عمده فروشی از قرار هر کیلو ۳۰ ریال،جزئی فروشی ۳۵تا ۴۰ ریال
سیب دهیار : عمده‌فروشی هر کیلو ۲۵تا ۳۰ ریال ، جزئی فروشی ۳۰تا۳۵ ریال .

تالاررودکی
برنامهٔ نمایش
برما
از: فدریکو گارسیا لورکا
درام درسه پرده ـ بزبان فارسی
توسط گروه پازارگاد
بکارگردانی پری صابری
چهارشنبه ۱۱ـ یکشنبه ۲۲ و یکشنبه۲۹ دیماه ۱۳۴۷
بهای بلیط : ۳۰ـ ۵۰ـ ۱۰۰ـ ۲۰۰ـ ۳۰۰ریال
فروش بلیط گیشه تالار رودکی

آقایان پزشکان ـ مدیران بیمارستانها ـ درمانگاهها
پارتی جدید دستگاههای اکسیژن تراپی ـ آئروسل ـ آسپیراتور وارد شد
موسسه صنایع پزشکی خیابان ناصرخسرو سرای روشن تلفن ۳۰۲۲۱۹

شهرداران تبریز وارث خرابیهای گذشته هستند!

تبریز به‌دومین شهر ایران معروف شده اما از خیلی شهرهای درجه‌اول عقب مانده‌است

اینجا ساختمانهای قدیمی آسان خراب میشود ولی تجدید بنای آن..!

اساس تشکیلات شهرداری تبریز در آینده نزدیك دگرگون میشود

توقع مردم از شهرداری زیاد شده‌اما شهرداری تبریز با بودجه ضعیف خود قادر بانجام همه توقعات مردم نیست

چهل و هشتمین جلسه هیئت مشورتی روزنامه اطلاعات در تبریز با حضور آقای دکتر ظهیری شهردار تبریز درسالن اداره سرپرستی نمایندگان و خبرنگاران موسسه اطلاعات در آذربایجان تشکیل شد. در این جلسه که حدود سه ساعت بطول انجامید پیرامون مشکلات امورشهر ونیازمندی های مردم مذاکراتی صورت گرفت.

تفصیل این مذاکرات براساس گزارش خبرنگارما در تبریز بشرح زیر است:

اعضای هیئت مشورتی روزنامه اطلاعات در تبریز باتفاق شهردار این شهر در چهل و هشتمین جلسه هیئت

*** آماده همکاری**

در آغاز این جلسه، تیمسار امین رئیس هیئت مشورتی ازشرکت آقای شهردار در جلسه هیئت تشکر کرد و آمادگی اعضای هیئت را جهت هر گونه همکاری وتشریك مساعی با دستگاه شهرداری بمنظور پیشرفت عمران و آبادی شهر اعلام داشت

آقای شهردار ضمن تشکر متقابل پیرامون نقش موثر هیئت های مشورتی اطلاعات در مورد انعکاس احتیاجات مردم و همکاری اعضای این هیئت ها با سازمان های اداری صحبت کرد و آنرا بسیار مفید و سودمند بحال اجتماع دانست. وی آنگاه بتقاضای اعضای هیئت مشورتی، خلاصه‌ای از برنامه های آینده شهرداری رابیان داشت و ضمن آن گفت: در دستگاه شهرداری تبریز تعدادی کارمند و کارگر اضافی وجود دارد منتهی میتوان آنها را بکار های مختلف واداشت اما بایدبگویم که متاسفانه شهرداری تبریز کارمند با تجربه کم دارد و سنگینی کار ها بعهده شهردار است بطوریکه حتی شبها ناچارم بامور شهرداری رسیدگی کنم.

آقای دکتر ظهیری سپس گفت: برای سرو صورت دادن بکار های شهرداری، ازوزارت کشورتقاضای اعزام چند نفر کارمند لیسانسیه کرده‌ایم و زیر بنای اساسی ـ شهرداری تبریز با استفاده از تجربیات آنان ریخته خواهد شد ما الان تشکیلات درست و حسابی نداریم و کارمندان نمی‌توانندمانند کارکنان یك کشتی در جاهای معین شده زیر نظر کاپیتان یا ناخدای مربوطه بخوبی و درستی انجام وظیفه کنند.

*** وارث خرابیها**

آقای ابوالفتحی عضو هیئت مشورتی در این هنگام اظهارداشت: با اینکه در همه جا تبریز به‌دومین شهر ایران معروف شده، متاسفانه در مقایسه باید بگوئیم از خیلی شهر های درجه یك عقب مانده‌تر است و باید برای از بین بردن نقائص شهردست بیك اقدام اساسی زد. شهرداران قبلی در تماس با مردم باتفاق گفته‌اند: پول نداریم. کارگر زیاد است .. وارث خرابی های گذشته هستیم اما این خرابیها هرگز ترمیم نشد و حالا چشم همه‌ی مردم به انجمن شهر و شهردار جدید دوخته شده تا شاید دگرگونی در وضع شهر باشند.

شغل تراشی!

درست بخاطر دارم حدود بیست سال قبل یکی از شهرداران وقت تبریز بمن میگفت: در دستگاه شهرداری ماموری داریم که عنوان شغل ووظیفه‌اش «رئیس قسمت اتومبیل پاك کنی» است اوایشان برکار پاك کردن اتومبیل های شهرداری نظارت میکنند!!

فکرش را بکنید. از یکربع قرن پیش وضع شهرداری تبریز نابسامان بوده و از آن تاریخ شغل تراشی و هدر دادن بودجه شهرداری رواج داشته است.

در حال حاضر شهرداری با کمبود بودجه مواجه است وعوارض شهرداری کفاف مخارج رانمیدهد. بنابراین لازمست از طریق مقامات مرکز برای تامین بودجه شهرداری اقدامی بشود و این مشکل بکلی از میان برود.

*** تخریب آسانست!**

مسئله دیگر، کار تخریب ساختمان های قدیمی درتبریزاست که خیلی آسان عمارتی را ویران میکنند و هنگام تجدید ساختمان، درمانده میشوند! نمونه بارز آن همین استخر شاه تبریز است که بمنظور تجدید ساختمان، آنرا خراب کردند اما از بنای مجدد آن خبری نشد و خدا میداند که تجدید ساختمان استخر شاه، چند سال دیگر وقت میخواهد.

آقای دکتر فرخ دادگر ناطق دیگر جلسه ضمن تایید سخنان آقای ابوالفتحی گفت:

آرزوی همه ما اینستکه بعداز سالها انتظار بمشکلات شهری رسیدگی شود و درد ها و ناراحتی های عمومی از میان برداشته شود.

ما اعضای هیئت مشورتی هم داوطلبانه همکاری با دستگاه ـ شهرداری هستیم بامید اینکه روزی برسد که دیگر مشکلی برای مرده شهر مطرح نباشد و اهالی ازعقب ماندگیهای تبریز گله و شکایت نداشته باشند.

*** انتظار زیاد است**

شهردار تبریز از این توجه و اعلام آمادگی اعضای هیئت مشورتی با شهرداری، تشکر کرد و اطمینان داد که حتی‌الامکان در راه آبادانی و پیشرفت سریع شهرستان تبریز قدمهای موثر بردارد. البته طی چند سال اخیر انتظارات مردم ازدستگاه شهرداری افزایش یافته ولی این دلیل نمیشود که ما از مردم توقع همکاری و تشریك مساعی نداشته باشیم.

بعضی از مردم اصلا رعایت وضع شهر را نمیکنند وبعکس، در کثیف کردن معابر و نهر ها با ریختن خاکروبه و فاضلاب نقشی بعهده دارند! ما برای افراد هر خانواده نمی توانیم یك مامور بگماریم واین خود مردم هستند که باید در امر نظافت با مامورین شهرداری همکاری کنند و خاکروبه و کثافات رادر داخل کوچه ها نریزند.

شهرداری با بودجه ضعیف خود قادر بانجام کلیه توقعات مردم نیست و به پشتیبانی و همکاری طبقات مختلف مردم نیاز دارد.

یکی از راههای سروسامان بخشیدن بوضع شهرداری وافزایش درآمد آن تجدید نظر در عوارض خانه ها میباشد.

شهردار تبریز سپس در باره بدهی های سال ٤٧ شهرداری ولزوم کنترل هزینه و صرفه جوئی درآن مطالبی بیان داشت و افزود: امروز هنگام بررسی آبونمان برق مهرماه مشاهده کردم مصرف برق یکی از برزنها که دو سه اطاق بیشتر ندارد بالغ بر دویست تومان شده است برای جلو گیری از این ولخرجی ها دستور دادم رئیس برزن عوض شود و مبلغ دویست تومان ازاضافه کارش کسر گردد. شهردار باید در حفظ مال ومنال شهرداری بکوشد تا مردم مطمئن شوند هرگونه عوارضی میدهند بمصرف واقعی خود میرسد و من قول میدهم کاری کنم که حتی یك ریال پول شهرداری بیهوده خرج نشود...

● انتشار بیلان

آقایان ابوالفتحی، خامنه‌ئیان، اعلاباف و پاکروح در پایان سخنان آقای شهردار پیرامون لزوم همکاری بین مردم و شهرداری، وصول عوارض بطور یکسان، ایجاد تحول در طرز کار کارمندان شهرداری با توجه باصول انقلاب اداری و انتشار بیلان که نشان دهنده دخل و خرج شهرداری باشد بتفصیل صحبت کردند. در این جلسه همچنین در باره گرانی نرخ برق و تسریع در چاپ دفترچه راهنمای تلفن خودکار تبریز مذاکراتی صورت گرفت و اعضای هیئت متفقا خواستار شدند متصدیان امر باین دو مشکل رسیدگی نمایند.

نمایندگان اطلاعات در خدمت مردم

بخش «میمه» اصفهان قابله تحصیلکرده ندارد

باوجود پزشکان تحصیل کرده و کارآزموده درایران هم اکنون در «میمه» اصفهان طرز زایمان مانند یکصدسال پیش انجام میگیرد.

مطلب بالارا عده‌ای از اهالی بخش «میمه» اصفهان ضمن مراجعه بدفتر نمایندگی روزنامه اطلاعات اظهار داشتند. این عده افزودند: از اولیای امور تقاضا داریم هرچه زودتر نسبت باعزام یك قابله تحصیل کرده به بخش «میمه» اقدام نمایند.

توتونکاران «چاپاره» و قره‌ضیاءالدین چه میخواهند؟!

عده‌ای از کشاورزان توتونکار «چاپاره» و قره‌ضیاءالدین آذربایجان ضمن مراجعه بدفتر نمایندگی روزنامه اطلاعات اظهار داشتند: اداره دخانیات خوی چندسال قبل مردم این منطقه رابکشت توتون تشویق کرد مانیز ازاین پیشنهاد استقبال کردیم. وچون توتونکاران این مناطق باید محصول خود راتحویل اداره دخانیات خوی بدهند، بعلت بعد مسافت وهزینه رفت وبرگشت مخارج هنگفتی بکشاورزان توتونکار تحمیل می‌شود. این عده درپایان افزودند: از مقامات مسئول تقاضا داریم دراین مورد اقدام مقتضی مبذول دارند.

بازرگانان تبریز کلاس مدیریت صنعتی می‌بینند

هیاتی مرکب از کارشناسان سازمان صنایع کوچك ایران وابسته بوزارت اقتصاد بمنظور فراهم کردن مقدمات تشکیل کلاس‌های مدیریت صنعتی، حسابداری و انبارداری در تبریز وارداین شهرشد.

گزارش خبرنگار ما در تبریز حاکیست: کلاس های مذکورقرار است ظرف این هفته دراطاق بازرگانی تبریز تشکیل گردد. دراین کلاس هاعده‌ای ازصاحبان صنایع وبازرگانی این شهر شرکت خواهند کرد.

تخریب وساختمان اطراف فلکه حرم مطهر حضرت رضا (ع)

پس از تهیه نقشه جامع شهر مشهد عملی میشود

از یکسال قبل تاکنون اکیپی مرکب ازمهندسین نمونه شهرسازی ایران که یکی از بهترین آرشیتکت های انگلستان نیز با آنان همکاری میکند مشغول بررسی و مطالعه طرح نقشه جامع شهر مشهد میباشد.

مطلب بالارا تیمسار سرتیپ بنی‌اعتماد شهردار مشهد بخبرنگار ما درمشهد اظهار داشت. وی افزود: تخریب وساختمان اطراف فلکه حرم مطهر حضرت رضا (ع) کماکان بصورت فعلی خودباقی مانده و تاوقتی نقشه جامع شهر مشهد تهیه شود این نوسازی عملی نخواهد شد. یکی از مسائل مهمی که در نقشه جامع شهر مشهد پیش‌بینی شده است مساله ترافیك شهر می‌باشد وبعداز اجرای طرحهای نوسازی، مشهد از لحاظ ترافیك یکی ازشهر های نمونه خواهدشد.

شهردار مشهد اضافه کرد: برای پیاده کردن این پروژه عظیم کلیه خیابانهای این شهر تعریض میشود وپارکینك های وسیعی در خیابان های شهر ایجاد میگردد. ازبرنامه هائیکه بزودی د رمشهد بموردا جرا گذاشته میشود امتداد خیابان خسروی بخیابان «جهانبانی» است. در مسیر این خیابان ایجاد پارکینك، فضای سبز، خیابانهای عریض وپیاده‌روهای وسیع درنظر گرفته شده است.

این خیابان از لحاظ زیبائی و رعایت اصول فنی از خیابانهای نمونه کشور خواهد شد.

شهردار مشهد افزود: از طرف شهرداری به کلیه صاحبان دکاکین و منازلیکه درمسیر تخریب این خیابان قرار دارند سه ماه مهلت داده شده تامنازل ودکاکین خود را تخلیه کرده و ساختمانهای خود رابرای تخریب آماده کنند. و مسلم بدانند که هیچ حقی از کسی ضایع نخواهد شدو طبق نظر کارشناسان قیمت ساختمانها ازطرف شهرداری پرداخت میشود.

اخبار شهرستانها

باحضور وزیر کشاورزی ومقامات دانشگاه جندیشاپور

سمینار تحقیقات دانه های روغنی دراهواز گشایش یافت

صبح روز گذشته وزیر کشاورزی بمنظور هواپیما وارد اهوازشدو مورداستقبال رسیدگی بامور کشاورزی وشرکت قرار گرفت.

درسمینار تحقیقات دانه‌های روغنی با وزیر کشاورزی پس‌از ورود باهواز درسمینار تحقیقات دانه‌های روغنی خوزستان شرکت کردو اولین جلسه سمینار را افتتاح نمود. در این جلسه ابتداء آقای دکتر کاظمی رئیس دانشگاه جندی‌شاپور اهواز خیرمقدم گفت و در مورد دانه های روغنی توضیحاتی داد.

آنگاه آقای دکتر زاهدی وزیر کشاورزی در این مورد سخنانی بیان داشت. سپس آقایان دکتر درویش رئیس دانشکده کشاورزی اهواز و مهندس خدیوی مدیر عامل سازمان توسعه و کشت صنایع روغنی خوزستان به‌ترتیب بیاناتی پیرامون هدف تشکیل سمینار ایراد کردند.

وزیر کشاورزی بعد از ظهردیروز باتفاق آقای غفاری فرماندار اهواز، بنابگزارش خبرنگار مادر اهواز: تن‌از مهندسین و کارشناسان مربوطه ازمزرعه‌چغندرقندایستگاه «مرکبات» واقع در باغ کشاورزی اهواز بازدید کرد و دستورات لازم بمتصدیان مربوطه صادر نمود.

وزیر کشاورزی و همراهان ساعت ۳ بعداز ظهردیروز اهوازرا باهواپیما بصوب تهران ترك کردند.

وزیر آموزش و پرورش دربندرعباس:

برنامه مقدس پیکار با بیسوادی باید باقاطعیت تمام اجرا شود

خانم فرخ‌روپارسای وزیر آموزش و پرورش بمنظور رسیدگی بامور آموزش استان ساحلی وبنادرو جزائر خلیج‌فارس و بحرعمان با هواپیما واردبندر عباس شدو مورد استقبال آقای مقصودی معاون استانداری و فرماندار بندر عباس، مدیر کل آموزش وپرورش وروسای سازمان های اداری این بندرقرار گرفت.

بنابگزارش خبرنگار ما در بندرعباس: وزیر آموزش و پرورش از دبستان فرحناز، مهدکودك بندرعباس وابسته به‌جمعیت خیریه فرح پهلوی، کودکستان شهناز و دبیرستانهای ابن‌سینا، ۱۷دی ۲۵شهریور وهانشسرا یمقدماتی پسران بندرعباس بازدید کرد. در این بازدید توضیحات لازم ازطرف مسئولین داده‌شد و وزیر آموزش و پرورش برای پیشرفت برنامه های آموزشی دستوراتی بمتصدیان مربوطه صادر کرد.

خانم فرخ‌روپارسای همچنین از کلاس های پیکار با بیسوادی بندرعباس بازدید نمود. دراین بازدیدها باطلاع رسید درحال حاضر چهارهزار ودویست و پنجاه زن ومرد بزرگسال در یکصدوسی و دو کلاس پیکار بابیسوادی شهرستان های میناب، بندرلنگه، بندرعباس مشغول فرا گرفتن خواندن و نوشتن می‌باشند. وزیر آموزش وپرورش در یکی از کلاس های پیکار بابیسوادی طی سخنانی هدف مقدس این امر مهم را تشریح نمود و اظهار داشت: این برنامه بایستی باقاطعیت تمام اجراء شود.

خبرنگار مادرگزارش خود افزود: خانم پارسای درمدت سه روز اقامت خود در بندرعباس ازمراکز فرهنگی وآموزشی میناب جزیره قشم وبندرعباس بازدید کرده و به‌نیازمندیهای فرهنگیان رسیدگی خواهد کرد.

سمینار ریشه‌کنی مالاریا دربندربوشهر

سمینار سالانه اداره ریشه کنی مالاریای شهرستانهای استان فارس وبنادر و جزائر خلیج فارس باحضور آقایان: دکتر موسوی رئیس کل بهداری بنادرو جزایر خلیج‌فارس. دکتر بهبهانی رئیس کل اداره ریشه کنی مالاریا و استان‌فارس وچندتن از مسئولین اداره بهداری و بهداشت استان وسیله معاون فرمانداری بندربوشهر دربوشهر گشایش یافت.

خبرنگارما دربوشهر گزارش داد: جلسات این سمینار بمدت یك هفته ادامه‌دارد وپیرامون مسائل مربوطه بحث و تبادل‌نظر میگردد.

برنجکاران گیلان

کمکهای جنسی و نقدی دریافت میدارند

ادارهٔ کل کشاورزی استان گیلان بمنظور تسریع عملیات اجرائی مرحله دوم ازدیاد محصول برنج در سال جاری روشی اتخاذ نموده که بر اساس آن کمکهای نقدی وجنسی وسایر وسائل اولیه کشاورزی از طریق شرکت های تعاونی روستائی به‌برنجکاران انجام شود.

یکمقام مطلع دراینمورد بخبرنگار مادررشت اظهار داشت: افزودن مقدار محصول برنج در مناطق شمال طبق‌قرارداد باشرکت های تعاونی روستائی، اصلاح بذر و کمك به برنجکاران عملی میشودواین اقدامات تاپایان سال جاری ادامه خواهد یافت.

وی افزود: باتوجه به‌افزایش سطح محصول برنج وظیفه مقامات کشاورزی دراین منطقه بیشتر شده‌است وسعی میشود که قسمت عمده نیازمندی های کشاورزان دراینمورد تامین گردد.

دستگیر شدند

مامورین مبارزه بامواد مخدرهٔ گیلان که مدتها قبل در تعقیب دونفر از قاچاقچیان معروف باسامی: سید طاهر هاشمی و حسن پاکدل بودند وارد خشکبیجار شدند و پس از بازرسی از چند خانه و شلیك چند تیر هوائی قاچاقچیان مذکور را دستگیر کردند.

آنچه ازیک اتومبیل بجاماند...

دو نفر جان خود رابرسر بی‌احتیاطی گذاشتند

سه نفرباسامی مرید مهدی زاده ـ کیومرث جمشیدی و باقرساکه با اتومبیل جیپ لندرور ازجاده گچساران میگذشتند درحوالی «بی‌بی‌حکیمه» اتومبیل ازجاده منحرف شدو بدره‌ای که عمقش در حدود ۵۰۰ متراست معلق‌زنان افتاد مریدو کیومرث دراین‌حادثه کشته شدندو «باقرسا» سرنشین دیگر لندرور جان بسلامت برد. عکس اتومبیل جیپ راکه بکلی متلاشی شده‌است نشان میدهد...

گچساران ـ خبرنگار اطلاعات

بهار و خون و افیون

نوشته احمد احرار

ـ۲٤۹ـ

ـ حال که امیرخان پشت سر تو ایستاده و حامی تو است چه حکایت داری؟ بگوی!

اردوغدی خلیفه که حتی برای لحظه‌ای درباره اسمعیل دچار تردید نشده و جز به تایید اوکلامی نگفته بود سخت مشوش و مضطرب بنظر میرسید و درحالیکه زبانش بلکنت افتاده بودخودرا بپای اسمعیل افکنده پاسخ داد:

ـ به تربت پاك شیخ صفی سوگند که در بین امرای قزلباش غیرازین مقوله کلام دیگری در بین نبوده است و هرگاه کسی درصدد بوده باشد باین بهانه ذهن مرشد و ولینعمت رانسبت بقزلباش مکدر سازد راه حرام‌نمکی ودروغ وخیانت پیموده است!

باصداقت اردوغدی وصراحت امیر خان، مذاکرات آنروز سر انجام شاه را متقاعد ساخت که قزلباش دروفاداری خود نسبت بوی پابرجاست و نگرانی سران قزلباش از دولتخواهی و اخلاص مایه میگیرد اما او نمیخواست بهانه‌ای راکه برای از میان برداشتن سلطان‌حسن میرزاوسپردن عده‌ای دیگر ازشاهزادگان بدم تیغ پیدا کرده بود برایگان ازدست بدهد. ازینرو در حالیکه تظاهر میکرد سوء ظنش نسبت بامرای قزلباش تخفیف نیافته است امیرخان را مخاطب قرارداده گفت:

ـ بیست سال از بهترین سنین من در زندان قهقهه گذشته و مرا نسبت باین تاج و تخت که در خزان زندگی نصیب شده است آنقدر ها علاقه و التفاتی نیست. اگر فی‌الواقع مرا لایق پادشاهی قزلباش نمیدانید همچنانکه بایکدیگر مواضعه کرده و قول و قرار گذاشته‌اید سلطان حسن میرزا را از تهران آورده تاج بر سر نهید و پادشاه کنید. من نیز خوشتر دارم باقی عمر را در گوشه‌ای نشسته سیر ایام کنم تا آنکه درگیر و دار وظائف سلطنت و مملکت مداری مقید باشم!

امیرخان نتوانست این کنایه را تحمل کند و در پاسخ گفت:

ـ مانیز بیست سال تمام کوس هوا خواهی و دوستداری نواب اشرف زده‌ایم و حال که بمطلب رسیده‌ایم در برابر آن جز ملامت کشیدن چه تمتع یافته ومی‌یابیم که متوقع تمتع از سلطان حسن باشیم؟

اردوغدی نیز که از اشاره پادشاه متعجب شده بود در صدد توضیح برآمده سوگند یاد کرد که هرگز چنین بحثی میان امرای قزلباش نبوده و تفوه پادشاهی سلطان حسن میرزا یا شخص دیگری نشده است. اما اسمعیل نقشه دیگری در سر داشت و بسخن اردوغدی التفاتی نکرد بلکه بحال غضب بحث را بهمینجا خاتمه داد و از تالار خارج گشت.

امیرخان و اردوغدی نیز بناچار پس از چند لحظه در صدد ترك دولتخانه برآمدند اما همینکه از ایوان چهل‌ستون پائین آمدند، فوجی از فورچیان درمقابل آنها ظاهر شدند و اردوغدی رابازداشت کرده با خود بردند. قیافه دهشت زده اردوغدی که قدرت تکلم را از دست‌داده و تالحظه دور شدن بانگاهی ملتمسانه در چشمان امیر خان سینگریست سردار ترکمان رابسختی تحت تاثیر قرار داده بود. او خود را در گرفتاری اردوغدی مسئول حس میکرد و بیشتر ازین بابت متاسف بود که اردوغدی خلیفه در مجمع روسای قزلباش جز در مدافعه از اسمعیل کلامی بر زبان نیاورده بود. در حالیکه اگر قرار بود مسئولیت اجتماع ومذاکرات سران قزلباش بگردن کسی شکسته شود این امیر خان بود که میبایستی چنین مسئولیتی را بعهده بگیرد. با مشاهده این احوالات امیر خان رفته‌رفته قبول میکرد که آنچه پریخان خانم در باره برادرش میگوید چیزی جز حقیقت نیست و مردی که بر تخت سلطنت قزلباش تکیه زده است هرگز استحقاق چنان مقامی را ندارد.

ع . مسعودی

کرمانیها دانشگاه میخواهند و حق دارند

یادداشتهائی ازسفر کرمان

هفته پیش چندروزی به‌کرمان رفتم و باقسمتی از این منطقه پهناور کشور آشناشدم ، باخلاق وروحیات ،وضع زندگی وچگونگی کار و فعالیت مردم آن تاحدودی که برایم میسر بودآگاه گردیدم .وحالا میخواهم سایرهموطنان عزیزم را از آنچه‌که از نزدیك‌دیدم مطلع سازم .

اولین‌باربود بدیدار این دیار دور افتاده که درخیلی از قسمت ها عقب مانده‌است نائل میشدم و این نقصی بود درزندگی مطبوعاتی‌من که‌میخواستم بااین سفر مرتفع سازم زیرا برای‌یك روزنامه‌نویس و خدمتگزار قدیمی که نشریه‌اش دراقصی نقاط مملکت‌بدست مردم میرسد ، صرف‌نظر از وجود خبرنگاران محلی و اعزام نویسندگان به‌نقاط مختلف‌کشور، آگاهی بیشتری درتماس نزدیك بامردم بسیار لازمست. متاسفانه توقع و انتظار دوستان عزیز کرمانی مادرطول این مدت که اغلب مرا بدیار خود دعوت میکردند بتاخیر می‌افتاد تاهفته پیش که فرصتی دست داد وچند روزی رامیان‌هموطنان‌کرمانی گذراندم . از یکطرف شاهد و ناظر عقب‌ماندگی مردم بودم و از سوی‌دیگر تحول شایان توجهی را درهرنقطه‌ای که قدم گذاردم بچشم دیدم و بگوش شنیدم ، تحولی که دیر شروع شده امابسرعت پیش میرود ، تحولی که تاپنجسال دیگر این منطقه وسیع را تکان‌خواهد داد و دگرگون میسازد . من سعی میکنم در خلال یادداشت‌های خود، تاریکی و روشنائی ، نقاط‌ضعف‌و قوت،زشت‌وزیبارا باستحضارخوانندگان عزیز برسانم و توجه مسئولان مملکت را به‌آنچه که درخور اصلاح است‌جلب کنم .

مهمترین نکته‌ای که دراین دیدار توجهم را جلب‌کرد علاقه مفرطی بود که مردم به‌تعلیم و تربیت و کسب معلومات دارند . هرجاقدم گذاشتم توقع و انتظار مردم‌رادر توسعه‌آموزش و پرورش بیشتر احساس کردم از دانشگاه گرفته تاهنرکده و دبستان‌و دبیرستان همه چیزمیخواستند،درهرجا از کمبود معلم و دبیر شکوه‌داشتند. من‌در پنج روز اقامت خود توفیق یافتم از شهر رفسنجان و جیرفت‌وزرند و دومنطقه صنعتی بنام « سرچشمه » محل اکتشاف و استخراج معادن‌مس و «پابدانا» منطقه وسیعی که برای استخراج ذغال سنك‌جهت‌نیازمندیهای ذوب آهن فعالیت میشود دیدن کنم.

درجیرفت کودکان را میدیدم که در جاده‌های سنگلاخ صعب ودشواری از دهات اطراف پیاده بسوی شهر در حرکت بودند تاخود را به دبیرستان برسانند .

در دهات عرض راه رفسنجان ، هرجا میگذشتم با انبوه اطفال دبستانی روبرو میشدم که باعلاقه وافری کتاب های خود را بدست داشتند و مطالعه می ـ کردند. حتی در دل کوههای پابدانا از طرف سازمان ذوب‌آهن ایران برای اطفال کارمندان وکارگران آن‌منطقه ساختمانهائی بوجود آمده وکلاسهائی تاسیس شده است و کودکان را از نقاط دور بااتوبوس بمدرسه‌میرسانند که این خود درخور تحسین بود .

***

هواپیمای شرکت ملی ایران‌بفاصله دو ساعت ونیم باتوقف کوتاهی در اصفهان مرا بکرمان رسانید این‌راهی بود که در گذشته چند روز صورت میگرفت و اگر راه اسفالته تهران‌ـ کرمان پایان پذیرد مآلادر چندساعت انجام میگیرد .

اولین برخورد من عصر همان روز ورود با اعضای هیئت مشورتی‌اطلاعات درکرمان و جمعی از شخصیت های محلی در فرودگاه و سپس در سالون هتل‌صحرا یعنی آنجا که اقامت‌گزیدم بود. گوش تاگوش این تالارنشسته واولین موضوعی که در میان‌گذاشتند مسئله فرهنك بود. گفتند ما دانشگاه میخواهیم چند سال است بزرگان قوم که باین دیار سفر کرده‌اند همه بما وعده تاسیس دانشگاه داده‌اند ولی‌عمل نشده است. گفتم هرگز این توقع را نداشته باشید چون امکانش باین‌زودی میسر نخواهد بود زیرا وسایل این امر خاصه استاد مهیا نیست. همه‌جای مملکت این نیازمندی بچشم می‌خورد. لیکن برای دولت بلحاظ بودجه واعتبار ووسائل انجام این آرزو مشکلاتی‌دارد، گفتند چرا در شهرهای دیگرتاسیس شده وچراهمه‌کارها در پایتخت‌متمرکز گردیده ودر نتیجه فرزندان ماراتهران ودیگر نقاط جذب میکند. ازاین حیث ما در زحمت هستیم ، چه بسیارخانواده های کرمانی بخاطر فرزندان خود که علاقمند بودند دوره دانشگاه رابه‌بینند ترك دیاری کرده وراه تهران پیش گرفته‌اند ، هرسال برعده داوطلبان تحصیل دانشگاهی ما افزوده میشود .

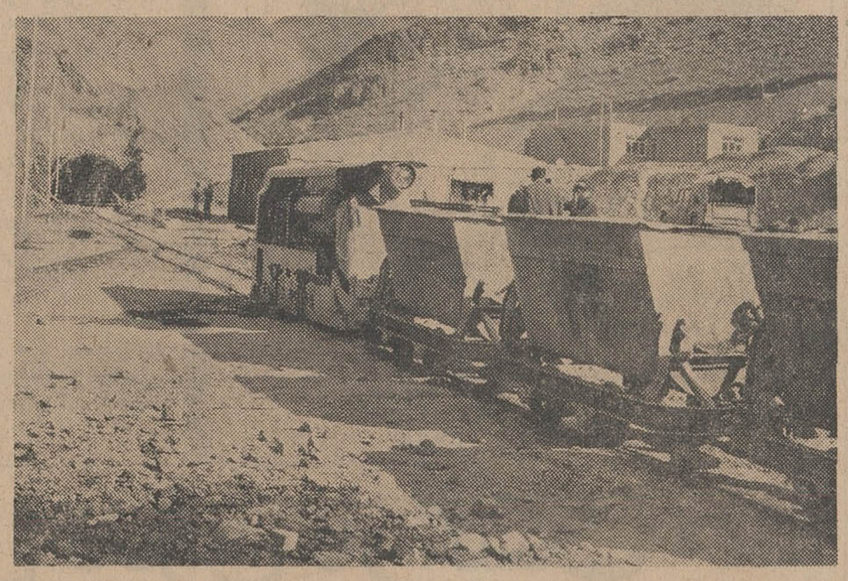

این عکس یك نمونه از فعالیت‌هائی‌است که در دل کوههای(پابدانا)هفتاد کیلومتری زرند کرمان دروسعتی بطول سیصد وعرض صدوپنجاه کیلومتر برای‌استخراج ذغال سنك در جریان میباشد.

دراین نقطه تونلی حفرشده که‌چهار هزار متر در شکم کوه پیش خواهد رفت درداخل‌این‌تونل که عرض آن پنج‌متر وارتفاع دهانه‌اش نیز پنج‌متر خواهدبود دورشته خط آهن سبك‌برای انتقال‌ذغال بقطار راه‌آهن که از یکطرف بکارخانه ذوب‌آهن آریامهر در اصفهان‌واز سوی دیگر به زرند کرمان منتهی میشود کشیده خواهدشد .

بدین‌ترتیب این تونل بزرك نقش‌استخراج ذغال‌و حمل ونقل آنرا انجام خواهد داد ولی‌تونل هائی که صرفابرای اکتشاف واستخراج در دل کوههای ثروتمند کرمان حفر گردیده‌بسیاراست که‌درگوشه وکنار کوههای مرتفع‌پابدانا بچشم میخورد .

بمنظور اکتشاف ذغال سنك ، علاوه برحفر تونل ها، درقلل کوه بامته های‌مخصوص چاههائی نیز در شکم کوه حفرشده که‌طبق‌اظهار آقای‌مهندس میرمیرانی قائم‌مقام رئیس منطقه پابدانا تاششصد مترسوراخ‌شده‌ونتیجه‌اش ذخائر قابـل توجه ذغال سنك بوده‌است تفصیل بازدیداز منطقه پابدانا درجای‌دیگر یادداشت‌های‌سفر کرمان‌خواهد آمد.

هرسال‌عده بیشماری ازمدارس‌متوسطه بیرون می‌آیند ومعطل میمانند وناچار بتهران ویا نقاط دیگر میروند اینها ثمرات زندگی ما هستند که باید در این آب وخاك خدمت کنند ولی وقتی رفتند، برگشت آنها مشکل است‌چه بسیارند از جوانان ماکـه دوره های عالی و تخصص را پیموده‌اند ولی به شهر خود بازنگشته‌اند بلکه بعکس خانواده‌ها را بسوی خود کشانده و در نتیجه ،کرمان هرسال عده زیادی از مغزهای متفکر و جوان خود را ازدست داده ودر نتیجه ثروت وفعالیت و کار از این منطقه خارج گشته ، این‌مشکلی است که مردم کرمان باآن روبـرو هستند .

گفت وشنود در این باره بسیارشد، چون من مشکلات انجام این کاریعنی تاسیس دانشگاه را برای‌آنهامیشمردم وآنها متقابلا ضرورت آنرا ، بالاخره مطلب باین جاکشید که کرمان با جمعیت هفتصد ـ هشتصدهزار نفری خود مسلما واجد شرایط داشتن یك دانشگاه می‌باشد تانگذارد جوانان کرمانی را تهران و یا اروپا وآمریکا جذب کند .صحبت از تحصیلات‌علمی و عملی وحرفه‌ای پیش آمد ، لزوم تاسیس دبیرستان‌های حرفه‌ای‌وتربیت جوانان ، برای احتیاجات‌صنعتی کرمان مطرح شد . حاضرین باستقبال این فکرآمدند ، نظر مرا تائید کردند و اصرار ورزیدند که بجای دبیرستان، هنرکده ها وآموزشگاه های حرفه‌ای تاسیس شود . گفتند این امر مستلزم راهنمائی و هدایت وزارت آموزش و پرورش است ، مابرای هرگونه کمك دراین راه آماده‌ایم ولی وسیله‌واطلاع نداریم آن‌روز مطلب بهمین‌جا خاتمه پذیرفت ولی پس از آن هرمجلسی تشکیل‌شدودرهراجتماعی‌قدم گذاشتم باآرزوی تاسیس دانشگاه روبروشدم، دانشگاهی که صرفا احتیاجات کرمان را برآورده سازد ، یعنی دانشکده‌فنی و صنعتی و دانشکده کشاورزی،آنچه امروز کرمان و کرمانی‌نیازمندآنست.

این خواست عمومی همچنان دراین چند روز بحث و دنبال‌میشد تاآخرین روز اقامتم درکرمان ،در جلسه‌ای‌که باحضور اعضای هیئت مشورتی‌اطلاعات در دفتر نمایندگی روزنامه تشکیل‌شد بازطرح مسئله دانشگاه صدرمطالب جاداشت ، باید یادآور شوم که هیئت های مشورتی روزنامه اطلاعات درهمه شهرها از عناصری تشکیل گردیده که جزخیرو صلاح‌ومنافع عامه نظردیگری ندارند،صرفابخاطرخدمت‌بخلق‌واصلاح‌و عمران شهر و بهبود و پیشرفت وترقی شهر خود دورهم جمع میشوند و به بحث و گفتگو می‌پردازند و تصمیم میگیرند و نظرات اصلاح طلبانه‌خود را دنبال میکنند تابنفع جامعه به‌ثمر برسانند .

در کرمان نیز هیئت مشورتی‌اطلاعات ازبین شخصیت‌های مورد وثوق واعتماد مردم تشکیل گردیده که‌بدنیست‌ایشان را معرفی کنم .

آقایان علی یاسائی ، سرهنك آیت‌الهی موسوی ، محمدایرانپور ، ابوالفتح‌زند ، ذبیح‌الله شعاعی ،دکتر حبیب‌الله رشید فرخی ، محمدصنعتی، محمدعلی رشید فرخی ، احمدهنرمند، وقتی موضوع دانشگاه بمیان آمد پیشنهاد کردم اگردراین‌باره اصرار داشته باشید که حق‌هم دارید بایدخود پیشقدم و مبتکر و سازنده آن برای رشته صنعتی و کشاورزی باشید والا اگر بخواهید بامید دولت بنشینیدباین زودی‌ها فکر تاسیس‌دانشگاه‌در کرمان انجام شدنی نیست ، گفتندماحاضریم در این‌راه قدم‌پیش گذاریم گفتم‌بسم‌الله شروع کنید ، آقای‌ابوالفتح زندگفت خیلی از مردم این شهر و نقاط‌دیگر کرمان مثل خودمن که فرزندانشان رفته‌اند و نگرانند که‌فرزندان‌دیگرشان نیز بروند چون عشق و علاقه آنها را بادامه تحصیل نمیتوان نادیده گرفت، پس مجبورند فرزندان خودرا بفرستند بشهرهای دیگر ایران یاخارجه وچه بساخود بدنبال فرزندانشان بروند و این وضع مصیبت‌بار برای ماغیرقابل جبران است بنابراین همه مردم‌خیر‌ـ اندیش و فرهنك دوست کرمان‌آمادگی دارند دانشگاهی که‌نیازمندیهای کرمان را مرتفع سازد ایجاد کنند و مسلما کمك خواهند کردگفتم در این‌صورت بیل باین آرزوامکان پذیر خواهدبود، آقایان میتوانید دعوتی از وجوه طبقات بنمائید تاسیس دانشگاه ملی را که از دانشکده صنعتی و بعد کشاورزی شروع‌شود ،طرح بریزند و یك هیئت امناءبوجودآورند شخص‌واجد شرایطی را برای گرفتن امتیاز دانشگاه ملی کرمان معرفی نمائید ، من یقین‌دارم اولیای امور پیشنهاد منطقی و مستدل مردم فرهنك‌دوست کرمان‌راباطیب‌خاطر می‌پذیرندو پروگرام میدهند و سپس هیئت مدیره‌ای که از میان خود مردم انتخاب میشوند ساختمان دانشگاه را روی احتیاجات و بتدریج‌شروع‌میکنند، درمقام استخدام استادبرمی‌آیند که خوشبختانه عده زیادی کرمانی هـای تحصیل‌کرده دررشته های عالی و تخصصی درایران وجوددارند که‌باکمال علاقه وایمان برای خدمت به‌آب وخاك اجدادی خود حاضرند بیایند و امور دانشکده ها را زیرنظر بگیرند واداره کنند و اگربازهم نیازی باستاد باشد حتی میتوانید از ایرانی های مقیم‌خارج از کشوراعم از کرمانی و غیره‌استفاده کنید .

این کاری است عملی و دراین‌زمینه مطالعات خودتان را ادامه‌دهید .

مذاکرات دانشگاهی آنروز درهیئت مشورتی اطلاعات تااین‌جاانجام گرفت وبعد ...

ناتمام

درصفحه ۱۴

از صبح پنجشنبه در

دیانا ـ مهتاب

کریستال ـ اسکار ـ برلیان

بیگانه بیا ... نامی خواهد شد برای گفتگو ...وتحسین

یک فیلم ازمولن روژ

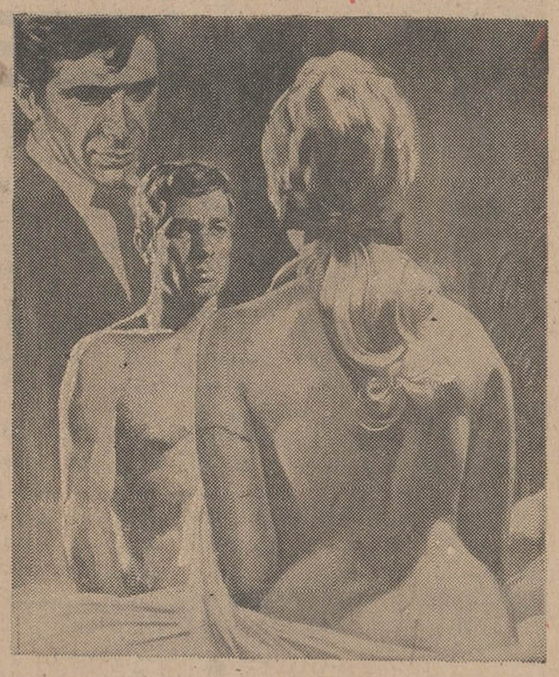

بهروزوتوقی

درفیلم

بیگانه بیا

فرخ ساجدی ـ مارینامتر ـ جلال

سناریست وکارگردان : مسعود کیمیائی

مدیرفیلبرداری : مصطفی عالیان موزیک متن : اسفندیار منفردزاده

از صبح ۵ شنبه فقط در

سینما آریا

آنتونی کوئین در فیلم

توپهای سان سباستیان

سینما امپایر

مفتخراست که بزودی دومین برنامه انتخابی خود را تقدیم دارد

اینترلود

Interlude رنگی

درامی بس لطیف از تلخی وشیرینی زندگی

با شرکت

اسکارورنر

باربارافریس

محصول ۱۹۶۸ کمپانی کلمبیا

توجه کنید :

هم اکنون بیماری نیازمند خون شماست

حادثه خبر نمیکند، شاید شما روزی محتاج خون بشوید

مرکز انتقال خون شیر و خورشید سرخ آماده است

بشما خون بدهد ویا خون شما را در اختیار نیازمندان بگذارد

خیابان ناصرخسرو جنب دارالفنون

تلفن ۳۰۴۲۷۵

خط کشتیرانی میتسوئی او ـ اس ـ کی

کشتی «بمبی‌مارو» سفر ۳۴

به‌بندر خرمشهروارد ودرضمن‌تخلیه برای بنادر ذیل کالای صادراتی بارگیری خواهد نمود

کاراچی ـ سنگاپور ـ هونك کنك ـ کوبه ـ یوکوهاما ـ ناگویا

کشتی «سان‌فرانسیسکومارو» سفر ۷

درحدود ۱۶ دیماه بخرمشهر وارد خواهد شد

برای کسب اطلاع بیشتر و تامین جا بنمایندگی کل درایران

شرکت سهامی

لوانت اکسپرس ترانسپورت (ایران)

خیابان سعدی ـ شماره ۴۴۷ تلفنهای ۳۰۵۳۱۳ ـ ۳۰۵۳۱۴ ـ ۳۰۵۳۱۵

و یا به‌شعبات این شرکت در خرمشهر و تبریز مراجعه فرمائید .

آ ـ ۶۲۴۹۰

بزودی

قلبها خواهد تپید و دلها از هیجان عشق آکنده‌خواهدشد

چون زیباترین ولطیف ترین فیلم عشقی سال را یکی از بزرگترین سینماهای پایتخت بشما عرضه خواهد کرد .

کارول بیکر و ژان سورل

در فیلم پاناویژن ـ رنگی

عشق دبورا

THE SWEET BODY OF DEBORAH

باشرکت: جرج هیلتون ایولین استوارت

نادیا جمال

بزرگترین رقاصه شرق دریك پدیده تکان دهنده

بازی شانس

برای اولین بار دیدن‌این فیلم فارسی برای نو ـ جوانان کمتر از ۱۸سال ممنوع شده است .

مشعل اتوماتیک « ری » با ۸۵ سال سابقه صنعتی ـ ساخت آمریکا مجهز به مطمئن ترین دستگاههای کنترل .

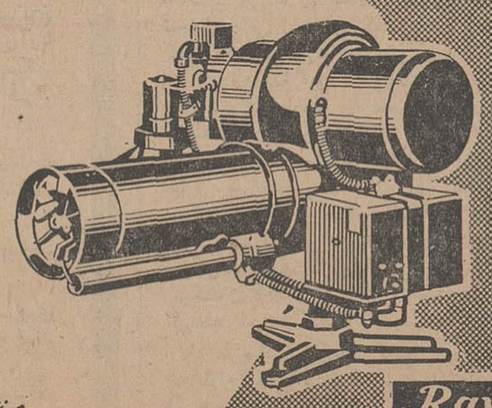

مشعل اتوماتیک « ری »

برای شوفاژ ـ دیگهای بخار ـ آشپزخانه ـ حمام ـ نانوائی وسایر مصارف صنعتی

از ۱ تا ۱۸ گالن برای سوخت گازوئیل

نمایندگی انحصاری شرکت شعله خاور تحت جمشید

چهارراه بهار تلفن ۷۵۶۱۴۱ ۷۵۶۱۴۲ ۷۵۶۱۴۳

"Ray" Oil Burner Co.

آ ـ ۶۲۳۴۰

از : اکونومیست

کوبا، دهسال پس از انقلاب

*** فیدل کاسترو روزهای سختی را درپیش دارد .**

این‌روزها فیدل‌کاسترو رهبر کوبا بادعوت شخصیتهای زیادی از کشورهای مختلف دهمین سالگرد انقلاب کوبا را جشن میگیرد و تردیدی نیست که خطاب به کوبائیان خواهد گفت که ده‌سال حکومتش باپیروزیهای‌فراوان‌توام بوده است اماهیچ معلوم نیست که مدعوین خارجی آنچه راکه می‌بینند و آنچه را که می‌شنوند بسادگی بپذیرند. کسانی که حداقل پنج‌سال است این کشور را از نزدیك می‌شناسند دراین روزها چیزی جز چهره غم‌انگیز هاوانا بچشم نخواهند دید و باتعجب مشاهده خواهند کرد که این شهر دیگر شهر درخشان گذشته نیست،هاوانا مغموم وبی‌حوصله است ، آنها که روزهای اول وعده‌های فیدل کاسترو را به فقرا شنیده و پذیرفته بودند حالا می بینید که از این وعده‌ها دیگررنگی‌باقی‌نمانده و به‌بوته‌فراموشی افتاده‌اند .

کوبا ، این روزها تصوری تازه به کارشناسان‌این سرزمین میدهد ، حکومت کوبا کوششهای زیادی برای شکستن وپایمال‌کردن سنتها و رسوم گذشته بخرج داده است ، این کوششها فقط در جهت زایل‌ساختن آثار زندگی سرمایه‌داری قدیم نیست بلکه کاسترو سنتهای کمونیسم را نیز تاحدودی زیرپا گذاشته است .

کوبا تجربیات خودرا در راهی بکار بسته‌است‌که باچپ‌روی تناقض‌داشته و ضمنا هرگز توصیه‌های‌اقتصادی اتحاد شوروی را بکار نبسته است .

توریستهائی که قبلاز کوبا دیدن کرده‌اندوزندگی بورژوازی وبورژواها رادر این سرزمین دیده‌اند حالا اثری از آن زندگی ندیده و آنرا محوشده در طوفانهای تحول مشاهده میکنند .

● مبارزه اقتصادی

کاستروئیستها میگویند ، مظاهر زندگی بورژوازی رامحو کرده‌اند زیرا آنها به انقلاب کوبا تعلق نداشتند وکوبائیها موفق‌شده‌اند این مظاهررا دریك‌مبارزه‌اقتصادی پی‌گیر نابود سازند .

اقتصاد کوبا در حقیقت در راهی پرمخاطره گام‌بر میدارد ، یك ناظر خارجی با تعجب‌مشاهده میکند درکوبا اقتصادی متزلزل و ضعیف حاکم براوضاع است،اززمانی که دکتر کاسترو بروی کارآمده‌است اقتصادکوباهمواره جنبه های ناسیونالیستی اقتصاد کوبا رنج‌دیده وروبضعف رفته است . در هشت سال گذشته همسایه نزدیك کوبا ایالات متحده آمریکاازهیچ کوششی برای‌متلاشی‌ساختن اقتصادکوبا فروگذار نکرده است .

روش مبارزه ضدکاسترو و آمریکا این بوده که‌با تضعیف اقتصادی کوبا ، رژیم فیدل‌کاسترو را سرنگون سازد و مهمترین وسیله برای اجرای منظورخودجلوگیری از ورود کشتیهای کشورهای دوست امریکا به بنادرکوبا بوده‌است و بدین ترتیب‌آمریکا کوششی‌سخت بکاربرده تااز فروش شکر و تنباکوی کوبا که نقش اساسی در اقتصاد کوبا دارند جلوگیری کند .

● شوروی جای آمریکا

درگذشته وقبل از سرنگون‌شدن رژیم باتیستا و بقدرت‌رسیدن کاسترو وبیش از ۸۰٪از معاملات خارجی کوبا با ایالات متحده امریکا بود ووقتی که انقلاب کوبا بوقوع پیوست در عمل اتحاد شوروی جای آمریکا را در کوبا گرفت .

درسال ۱۹۶۲ و درروزهائی که بحران کوبا میرفت‌تا جنك جهانی سوم را مشتعل سازد کوبا تحت فشار سیاسی خردکننده‌ای قرار گرفت ، این فشار تنها از جانب‌ایالات متحده نبود بلکه شوروی نیز چندان رضایتی از شیوه‌های کاسترو نداشت بنابراین بزودی مشاهده شد که روبل شوروی موفق نشده است جانشین دلار آمریکائی درکوبا شود وامروز کوبا متحیرانه معتقد شده که‌ازاینجا رانده واز آنجا مانده است .

امروزه کوبا برای اتحاد شوروی روزانه یك‌میلیون دلار خرج دارد که بصورت نفت از دریای سیاه و یابنادر دریای بالتیك باین کشور سرازیر میشود .

شاید بعلل فوق باشد که کوبا حاضر شده ومیکوشد در دنیای غیرکمونیست دست‌بایجاد بازاری مشترك‌زده‌و دوستان تجاری برای خود دست‌وپا کند .

کوبا درحال حاضر از کانادا فرآورده‌های کشاورزی دریافت میکند ، بافرانسه قرارداد خرید لوازم الکتریکی دارد واز انگلستان اتوبوس ، تلمبه و کارخانجات تولیدی می‌خرد . اسپانیای ضد کمونیست به‌کوبا اجازه داده از فرودگاههایش برای ارتباط این کشور باکشورهای غیر کمونیست اروپائی استفاده کند .

اما مشکل عمده فیدل‌کاسترو درزمینه‌های کشاورزی است ، کاسترو ، جوانان ، زنان وحتی کودکان‌رابمزارع شکر وتنباکو و قهوه گسیل داشته و از تمام نیروی‌آنها حتی در دورافتاده‌ترین زمینهای قابل کشت استفاده‌میکند هرمترمربع زمین و هرثانیه اززمان مورد استفاده قرار گرفته است .

فعالیتهای کشاورزی و دامی حتی تانزدیکیهای‌هاوانا بسط داده شده ، شعار دامداری عبارتست‌از«حتی‌نگذارید یك ماده‌گاو بدون استفاده باقی بماند .»

دهقانان حداکثر کاررا از ظرفیت نیروی حیوانی و ماشینی در مزارع میگیرند .

اما مسئله جالب در هاوانا مصرف کالاهای ضروری مردم کوبا است ، جیره‌هرکوبائی حتی از جیره یك انگلیسی در سالهای جنك دوم جهانی کمتر است .

قهوه که نوشیدنی عموم مردم کوبا است بصورت کالای لوکس دربازار سیاه خریدوفروش میشود .

موقعیت سیاسی فیدل‌کاسترو لحظه‌ای‌ازنظرامریکائیها دورنیست ، ارزیابی محبوبیت ، استحکام موقعیت ، امکان تزلزل و هرعامل سیاسی دیگر لحظه‌ای از نظر ماموران آمریکائی پوشیده نیست .

آنها در انتظارند به‌بینند تاچه‌موقع برای شوروی مقدور است تعهدات سنگین خودرا در کوبا اجرا کند، ودر عین حال برای شوروی کوبا اهمیتی حیاتی دارد ، امروز شوروی در دنیای کمونیسم باتضادهای فراوان از جمله قدرت نهائی چین کمونیست روبرو است و بروی میز قمار سران کمونیست مائو دیگربازیگر مطلوبی‌برای شوروی نیست ، اما کاسترو هنوز قابل اعتماد است‌وبرای شوروی میتواند دستی برنده داشته باشد ، ازاین‌رو هیچ آثاری‌ازسرپیچی تعهدات شوروی درکوبا بچشم‌نمیخورد.

درصورت آغاز بحرانی دیگر شوروی میداند که قادر نیست بیش از یکماه نیازمندیهای نفتی کوبا راتامین کند و پس از این مدت اقتصاد کوبا به‌ورشکستگی کامل تهدید میشود ، نیروی هوائی کوچك او زمین‌گیر شده و تانکهایش از حرکت باز می‌مانند .

نکته پرهیجان داستان اینجاست که‌اگر در زمینه جهانی بین اتحاد شوروی وایالات متحده آمریکا توافق کامل صورت گیرد کاسترو نیاز به اعصابی پولادین‌وقلبی چون قلب شیر در ده‌سال آینده دارد .

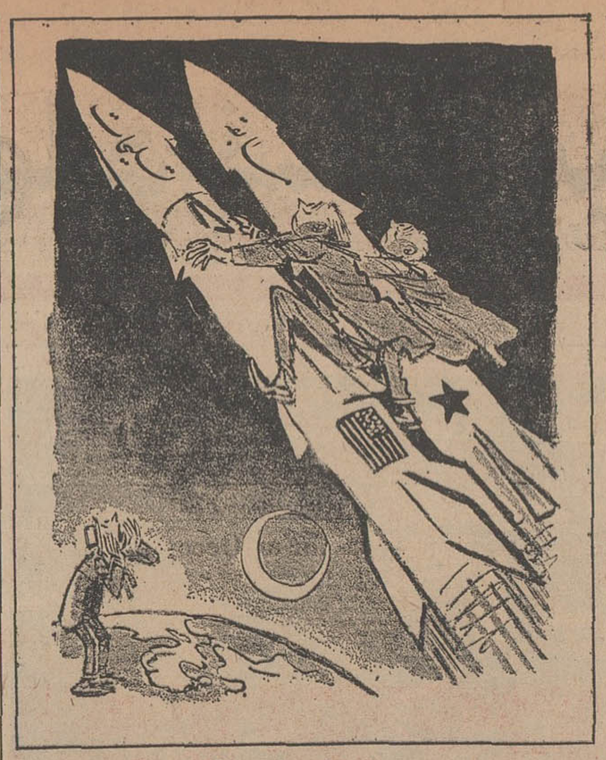

هی ... بچه ها ، فکر بازگشتن هم‌باشید
کاریکاتور از هرالدتریبیون

سالهای بدون بازگشت

پس از بیست‌و دوسال تعجب میکنم از اینکه مجددا از من دعوت شده که در روزنامه ابزرور درباره روسیه مطالبی بنویسم ، امااحساس میکنم با اختلافاتی که طی سالهای متمادی‌درسیاست‌شوروی وجود داشته است باید دراین زمینه تعمق بیشتری شود ، بخصوص وقتی‌این احساس تبدیل به ضرورت بروزمطالبی شد که شورویها اقدام به مداخله در خاك چکسلواکی کردند و خواستندملت های‌اروپا را معتقد سازند که لزوم‌تحول در تمام زمینه‌ها ضروری‌نیست و بسیاری از پدیده‌های موجود میتواند لایتغیرباقی بماند .

کیفیت عمومی این مداخله خودنشان‌داد که تغییرات و تحولاتی عمیق در شرف تکوین است .

وقتی که در سال ۱۹۴۸ استالین‌الحاق چکسلواکی را به‌اقمار شوروی اعلام کرد در حقیقت محاسبات دقیقی بعمل آورده بود زیرا استالین بدفاع مرزهای خارجی خود اهمیتی فوق‌العاده میداد و چکسلواکی برای این منظور موقعیتی اساسی وایده‌آل داشت .

استالین درآن سالها بسختی مشغول بررسی و طرحی برای ایجاد اروپائی‌تازه بود ، از نظر او بهترین موقعیتها برایش مهیا شده و اوضاع از هرنظر بروفق مراد پیش میرفت ، اوضاع اقتصادی‌بعد از جنك زمینه‌های تحولاتی تازه‌رامطابق میل استالین فراهم میساخت .

*** اقمار**

استالین استادانه ارتش سرخ‌راجانشین ارتشهای آزادی بخش لهستان ، آلمان شرقی ، اطریش شرقی ، مجارستان ، بلغارستان و رومانی ساخته و باینترتیب موجودیت این کشورها رابعنوان اقمار شوروی تضمین کرد .

دراین سالها چکسلواکی دارای ارتشی بود که خود بسهولت قادر بود درمقابل تهدیدات آرتش آلمان که دیگر رمقی نداشت از مرزهای خود دفاع کند ولی استالین اجازه نداد چکسلواکی راهی جز پذیرفتن ارتش سرخ در خاك خود برگزیند .

حالا پس از بیست‌ودوسال چقدرحوادث بیکدیگر شباهت یافته‌اند ، وقتی برژنف تصمیم‌به مداخله‌نظامی‌درخاك‌چکسلواکی گرفت موبمو شیوه‌های گذشته استالین رابمورد اجرا گذاشت ، تنها اختلافی که بین این‌دو هجوم میتوان قائل شد این بود که در آنزمان‌عده‌ای‌عمل‌استالین را ناشی از حفظ منافع مللی دانستندکه جنك انها را بزانو درآورده بود ، در حالیکه این بار همان‌مردم‌بدون‌هیچگونه تردید آنرا اشغال نظامی و تجاوز تلقی کردند .

● وفاداری

استالین یکبار ارتش خودرا به پراك گسیل داشت و بدون واهمه از واکنش مردم جهان دست بکشتار عده زیادی‌از مردمان این سرزمین‌زدومردم‌چکسلواکی را وادار بکارهائی کرد که از آنها نفرت داشتند .

برژنف از استالین دراین‌زمینه‌متعادل‌تر بود و بدلایل گوناگون‌ازقتل‌عام دوبچك و یارانش خودداری کرد و حتی وقتی آنها از نظریات قبلی خود عدول کرده و به «دوستان» روس خود اعلام وفاداری کردند به‌آنها میدان داد تابازهم در دستگاه رهبری حزب‌ودولت چکسلواکی ابقاء شوند ، اما درعین حال انتظاراتش کم‌نشده و توقع داشت خود ، خود را درهم بشکنند ، اما وقتی این توقعش برآورد نشد ناگهان متوجه شد که‌بازی راباخته است ، در حالیکه دیگر امکان بقتل‌رساندن آنها راهم نداشت .

وقتی من درباره برژنف سخن‌میگویم منظورم دارودسته‌اوپادگورنی ، اندروپف شلپین ، سوسلف ، مازورف ، ورونوف ، شلست و دیگر یاران اوست . حساب کاسیگین نیز از آنها جدانیست ولی بعلت داشتن افکاری ملایمترامروز کاملا تنها مانده است ، بعضی ازاین عده مخالف کشتار در چکسلواکی بوده و ممکن است عده‌ای از آنها حتی‌بااشغال نظامی چکسلواکی مخالفت داشته‌اندولی جریان حوادث طوری پیش رفت که هیچکدام یارای مقاومت در مقابل‌برژنف نداشتند . شکی نیست که در دستگاه رهبری حزب کمونیست اتحاد شوروی کسانی هستند که بی‌میل نمی‌باشند در جای پای استالین گام بردارند،امابعقیده من کفش استالین بپای همه آنهاگشاد است ، اما نمیتوان منکر شد که‌درهمین دستگاه رهبری تضاد آنقدر شدیداست که احتمال برخوردهای خصومت‌آمیز برای ازمیدان‌بدرکردن رقبای حزبی و تحصیل قدرت بعید بنظر نمیرسد ، و حتی امکان دارد این برخوردها درست مانند سالهای قدرتمندی استالین منجر به کشتار رقیبان گردد .

وجالب‌تراینکه در حزب عده زیادی مراحل رشد تضادهای آتی راگذرانده وموجودیتش انکارناپذیر ، حتی اگر او بدین معنی که در سالهای استالین همه میدانستند که استالین ، استالین است موجودیتش انکارناپذیر ، حتی اگر او در زندان «لوبیانکا» اسیرباشد.هم‌اکنون عده زیادی در شوروی بدون اینکه‌مایل باشند به دوره استالین رجعت‌داده‌شوند تصور میکنند بدون رسیدن باین دوره از تاریخ شوروی تمام تاریخ روسیه را باخته‌اند .

ادواردکرانك

از:اکونومیست (چاپ لندن)
ترجمه : هوشنك کوچك شوشتری

خاورمیانه

نیکسون مردتازه‌ای را برای نزدیکی اعراب واسرائیل برگزید

نیکسون رئیس جمهور انتخابی آمریکا هرگز بوعده‌های خود مبنی بر استفاده از دمکراتها در کابینه خود وفا نکرد ، آخرین پست خالی که در کابینه‌نیکسون باقی ماند ، نمایندگی آمریکا در سازمان ملل بود که‌به‌آقای«چارلز یوست» تفویض شد .

«یوست» شخصیتی قابل احترام و باتجربه‌است که اخیراازمشاغل دیپلماتیك خود بازنشسته‌شده‌بود. «یوست» بعنوان شخصیتی لیبرال در آمریکا شناخته شده ولی‌کمتر از او بعنوان یك سیاستمدار نام برده شده است .

دلیل اینکه چرا آقای «سروان شرایور» شوهر خواهر کندی‌ها که انتظار قطعی میرفت پست نمایندگی آمریکا را در سازمان ملل اشغال کند همچنان‌درپاریس مانده و در پست سفیر آمریکادر فرانسه ابقاءشده‌هنوز روشن‌نیست. ناظران فرانسوی و مقامات رسمی این کشور و حتی شخص‌پرزیدنت دوگل معتقد است شرایور باین جهت در پاریس باقیماند که در دوره سفارتش در فرانسه موفق شده است روابط امریکاوفرانسه را تحت شخصیت بانفوذ و موفقش بیش از پیش بهبود بخشد .

*** شرایط متناسب**

«سروان شرایور» در سالهای اخیر صمیمانه از جانب مقامات دیپلماسی و اقتصادی اروپا یاری داده شده و حمایت شد .

شاید نگهداشتن شرایور در پاریس از جانب نیکسون اظهار تشکری است از او ، زیراشرایط دیپلماسی را که شرایوردرپاریس ایجاد کرده شرایطی است بسیار مناسب برای ملاقات نیکسون و دوگل که بزودی بعمل خواهد آمد .

شرایورهمچنین در پاریس از هیچ کوششی بمنظور یاری‌دادن هیئت‌نمایندگی آمریکادرمذاکرات صلح پاریس بین آمریکا وویتنام شمالی فروگزار نکرد.

بهرحال آقای نیکسون تصمیم گرفت شخصیتی که درراس‌هیئت نمایندگی آمریکا به سازمان‌ملل میرود بهتر از یك‌دیپلمات‌حرفه‌ای باشد تا یك سیاستمدار . در این زمینه آقای «یوست» اطلاعات و علاقمندی عمیق‌تری نسبت‌به‌مسائل بین‌المللی دارد .

ناظران سیاسی عقیده دارند آقای نیکسون مایل است نماینده او در سازمان ملل بیشتر تابع دستورات رئیس جمهور باشد تا غرق‌شدن در پیچ‌و خمهای‌سیاسی حاکم براوضاع سازمان ملل .

نیکسون میگوید «یوست» کارشناسی برجسته در امور خاور میانه است و برای حل مسئله فوری و مناسب خاورمیانه هیچ شخصیتی شایسته‌تر از اونیست. در ماه ژانویه گذشته در مجله «اتلانتیك» آقای «یوست» برای‌حل نهائی مسئله خاور میانه‌پیشنهاداتی عنوان کرد که از پیشنهادات‌قبلی به‌واقعیت نزدیکتر بوده و سخت مورد توجه نیکسون که خود را برای مبارزات انتخاباتی آماده‌می‌کرد قرار گرفت .

پرزیدنت نیکسون با آگاهی کاملی که ازشخصیت «یوست» دارد معتقد است که‌بطور قطع «یوست» قادر خواهد بودامریکا راتحت شرایط‌صلحی‌شرافتمندانه از ویتنام خارج سازد .

خاورمیانه اولین منطقه‌ای است که موقعیت بحرانی خودرا برای آقای «یوست» بارمغان خواهد آورد ، در برخورد بااین بحران «یوست»برای‌اولین‌بار باید‌درسطحی بین‌المللی تصمیم‌بگیرد و بازبرای نخستین بار رودر روی دیپلماتهای باران‌دیده و متبحر شوروی قرار گیرد .

قبل از انتخاب «یوست» بعنوان صدر هیئت نمایندگی امریکا در سازمان ملل ، نیکسون نماینده خود «اسکرانتون» را بخاور میانه فرستاد ، گزارش نتایج‌بررسیهای اسکرانتون در انتخاب «یوست» مسلما بی‌تاثیر نبوده‌است،گزارش اسکرانتون حاکی از آن بود که چگونه پیش‌گذاشتن یك قدم اشتباه در خاورمیانه قادر است موقعیت جهانی ایالات متحده راتا مراحل خطرناك سوق دهد.

از اینرو نیکسون شخصیتی را به سازمان ملل فرستاد که‌متعادل یا تجربه واز هرکس دیگر بهتر قادر است اعراب و اسرائیل رادر یك منطقه سازش داده و اداره‌به زندگی مسالمت‌آمیز نماید .

نوشته : جهانگیر افخمی (نماینده اطلاعات درامریکا)

نیکسون آماده‌نبرد بامشکلات

*** بانزدیك شدن ۲۰ ژانویه دموکرات های خسته جای خودرا به‌جمهوری‌خواهان تازه نفس میدهند .**

برای اولین‌بار در تاریخ آمریکا ، نیکسون رئیس جمهور آینده این‌کشور وزراء کابینه‌اش را یکجا در یك برنامه تلویزیونی بمردم آمریکا معرفی کرد . درگذشته روساء جمهور در دوماه‌نوامبر و دسامبر بتدریج وزراء کابینه خودرا انتخاب میکردند و چندپست غیرحساس رابماه ژانویه محول میکردند تابمقتضای روز اشخاص مورد نظر و محبوب مردم وطبقات حساس راوارد کابینه کنند .

نیکسون که با آراء طبقه متوسط آمریکا بریاست جمهوری‌رسیده‌است‌در انتخاب وزراء کابینه‌اش کوشید تا شخصیت‌هائی را برای همکاری دعوت کند که اولا مورد اطمینانش بوده و بتوانند از عهدهٔ این مسئولیت‌های بزرك برآیند و در مرحله دوم سعی‌کرد وزراء کابینه‌اش راازشخصیت‌هائی نظیرخودش انتخاب کند که سوابق ممتد در امور حقوقی و اجتماعی داشته و در مواقع بحرانی دست‌وپای خودرا گم‌نکنند ودر ۸سال اخیر مصدر امور حساس در دوره دموکراتها نبوده‌اند .

نیکسون از تجربیات تلخ روساءجمهور گذشته عبرت گرفته و میدانست که وزراء سرسخت ویکه‌تاز کابینه روزولت چه ناراحتی‌هائی برای او بوجودآوردندو همینطور بیادداشت که‌مخالفت وسرسختی های دین‌آچسن وزیر کابینه ترومن با کنگره آمریکا تاچه اندازه روابط‌دولت و مجلسین را تیره کرد ، مردم آمریکا هنوز بخاطر دارندکه«رابرت مك نامارا» وزیر دفاع دوره کندی و جانسون چه مشکلاتی برای این‌دو رئیس‌جمهوربوجود آورد . بادرنظر گرفتن‌این‌نکات،نیکسون کوشید وزراء کابینه‌اش را از میان شخصیت‌هائی انتخاب کند که علاوه‌بر کاردانی و اطلاعات عمیق مورد اطمینان او و مردم امریکا باشند .

● وزیر سیاه‌پوست

همه انتظار داشتند در کابینه‌نیکسون حداقل یك وزیر سیاه‌پوست دیده شود و سیاه‌پوستان صددرصد از این قسمت اطمینان داشتند ولی نیکسون بعللی که از نظر خوانندگان خواهد گذشت‌وزیر سیاه‌پوست در کابینه‌اش معرفی نکرد.

ازچند ماه قبل نیکسون‌دربین‌شخصیت های سیاه‌پوست آمریکا سه‌نفر را برای پست‌های حساس درنظر گرفته بود ولی متاسفانه هرکدام بعللی از قبول آن خودداری کردند ، سناتور بروك یگانه سناتور سیاه‌پوست آمریکا پست وزارت مسکن را در کابینه نیکسون نپذیرفت‌و خاطرنشان کرد که در پست سناتوری بهتر می‌تواند به سیاه‌پوستان و مردم آمریکا کمك کندودوستانه به‌نیکسون یادآور شد اشتباه جانسون را تکرار نکرده و فقط برای دلخوشی‌سیاه‌پوستان هرکسی راکه بدستش میرسد بمقام وزارت نرساند .

اگرچه در کابینه نیکسون وزیر سیاه پوست وجود ندارد ولی چندتن از وزراء این کابینه جدیددربهبود وضع زندگی سیاه‌پوستان سوابق ممتد دارندومعتقدند که دولت آمریکا بعوض کمك های مالی که به‌سیاه‌پوستان بیکار میکندباید برای آنها تولید کار کرده‌وآنهارابرای قبول آن آماده کند و اینکار توسط شرکت‌ها و موسسات ملی آسان‌تر و بهتر عملی می‌شود و دولت می‌تواند سالیانه مبلغی از مالیات شرکت‌هائی که کارگران سیاه‌پوست را پس از کار‌آموزی بکار گمارده‌اند کسر کند و باین‌ترتیب سیاه‌پوستان به بیکاری‌عادت نمی‌کنند و وضع زندگی آنها بهتر می شودودولت مجبور نیست هرسال‌میلیون ها دلار مخارج آنهارا بپردازد .

● امور خارجه و دفاع

دوتن از وزراء کابینه نیکسون که پستهای وزارتین امور خارجه و دفاع آمریکا را اشغال خواهند کرد ازلحاظ سیاست خارجی و نفوذ نظامی این کشور حائز اهمیت میباشند . ویلیام‌راجرزوزیر امور خارجه دولت آینده‌آمریکااگرچه در سیاست بازی وامور سیاسی جهانی سوابق زیادی ندارد ولی سالها وکالت‌در رشته‌های مختلف و سروکارداشتن با مشکلات معاملات بزرك اورا از هرجهت برای مذاکرات سیاسی آماده کرده است .

سیاست خارجی امریکا همیشه توسط سیاستمداران حرفه‌ای وزارت‌امورخارجه درمرحله عمل گذارده میشود و نیکسون برای کمك و راهنمائی وزیر امورخارجه و هموارکردن مشکلات سیاسی آمریکا عده‌ای سیاستمدار جوان و مطلع را با پستهای مشاور رئیس‌جمهور در کاخ سفید گردآورده است که از آن‌میان میتوان هنری کیسینجر را نام برد.

وزیر امور خارجه نیکسون در کنگر آمریکا دوستان فراوان‌دارد و بطوریقین بهتر از دین‌راسك خواهد توانست با نمایندگان و سناتورهای حزب‌دموکرات که در مجلسین اکثریت دارند کنار بیاید .

انتصاب ویلیام راجرز بمقام وزارت‌امور خارجه مورد تائید کنگره آمریکا قرار گرفته است . سناتور فولبرات رئیس کمیته روابط خارجی مجلس سنا که از مخالفین سرسخت سیاست‌خارجی‌جانسون بشمار میرود واز روش‌دین‌راسك‌ناراضی می‌باشد انتخاب ویلیام راجرز را با آغوش باز استقبال کرده‌واظهارامیدواری کرده است که بدون شك روابط وزیر امور خارجه جدید با مجلسین کاملا دوستانه خواهد بود .

لایرد وزیر دفاع کابینه نیکسون یکی از شخصیت‌های برجسته کنگره‌امریکا است و در دوره‌های مختلف نمایندگی‌در مجلس نمایندگان عضویت کمیته ارتش وبودجه مجلس را داشته واز هرجهت در امورمربوط به وزارت دفاع واردمی‌باشد ودر ضمن با اعضاء کمیته‌های مربوطه‌در کنگره آمریکا دوست و آشنا بوده و میتواند باآنها بهتر از وزراء سابق‌کنار بیاید و شخصیت‌های برجسته کنگره آمریکا انتخاب اورا از هرجهت تائید کرده‌اند .

*** دو رئیس جمهور**

یکی از مشکلات رئیس جمهور آینده آمریکا نقل‌وانتقال قدرت وامور مربوطه از رئیس جمهور گذشته بدستگاه تازه نفس رئیس جمهور جدید می‌باشد .

درگذشته اینکار با موانع و مشکلات فراوان همراه بودومخالفت‌و عدم‌همکاری دوشخصیت سیاسی که یکی کاخ‌سفید راترك میگفت وآن دیگری خودش را برای زمامداری آماده میکرد اینکار را دشوارتر میکرد .

روابط ترومن و ژنرال آیزنهاورچندان رضایت‌بخش نبود . در ژانویه ۱۹۵۳ آیزنهاور زمام اموررا در دست گرفت بدون اینکه حتی یکبار باترومن درامور سیاسی صحبت کرده باشد . در روز ۲۰ ژانویه که مطابق رسوم آیزنهاور بکاخ سفید آمد تا باتفاق ترومن برای اداء قسم بروند آیزنهاور از اتومبیلش خارج نشد تاباترومن دست بدهد .

هوور پس از آنکه در انتخابات۱۹۳۲ از روزولت شکست خورد فقط یکبارو آنهم برای مدت‌کوتاهی با حریف پیروز شده ملاقات کرد . هوور نیز بنوبه خود در ژانویه ۱۹۲۹ از کولیج رفتار خوشی ندیده بود ، اختلاف آنها بسیار شدید و تند بود .

جانسون و نیکسون برخلاف روساء جمهور گذشته روابط حسنه‌دارند . جانسون اظهار داشته است که پس از قتل کندی ، بیش‌از دودقیقه فرصت نداشت تا خودش‌رابرای پذیرفتن چنین مسئولیت بزرگی آماده کند و ازاین‌رو سعی خواهد کرد تا آنجائی که ممکن است نیکسون و همکاران اورا درجریان امور قرار دهد . البته نیکسون هم در مقابل از ایجاد مشکلات سیاسی خودداری کرده و دست جانسون را باز

● ۲۰ ژانویه

در روز ۲۰ ژانویه که نیکسون زمام اموررا در دست خواهد گرفت مشکلات فراوان در مقابلش قدعلم خواهند کرد که حل‌آنها کارآسانی نمی‌باشد وشاید سالها خواهد گذشت و روسای جمهور متعدد برای حل این مشکلات خواهند کوشید . جنك ویت‌نام که نیکسون‌وعده داده‌است بپایان‌برساند و اختلافات‌اعراب واسرائیل که صلح جهانی را تهدید میکند و سروصورت دادن‌باوضاع‌داخلی آمریکا درراس مسائلی قرار گرفته که نیکسون رئیس جمهور آینده آمریکا و همکاران تازه‌نفسش باآن روبرو خواهند بود .

ماه، «پایگاه» همکاری دو «مافوق قدرت»

آمریکا وشوروی به تنهائی قادر نیستند کره ماه را فتح کنند

پس از بازگشت پیروزمندانه سفینه «آپولوی ۸» از مدار کره ماه اینك مسئله همکاری نزدیك دو دولت « مافوق بزرك» در مسابقه تسخیر فضا بمیان آمده است .

هنوز معلوم نیست فضا نوردان کدامیك از دو کشور برای‌نخستین بار در کره ماه پیاده خواهند شد ولی ماموریت موفقیت آمیز «آپولو ۸» در این سفر بیسابقه بامریکائیان دل و جرات بیشتری داده و ظاهرا اولین مسافران امریکائی در ماه ژوئن یا ژوئیه آینده (تابستان) بکره ماه قدم خواهند گذاشت. معذلك بعید نیست که شوروی‌بهادر این مسابقه بر حریف نیرومندخود پیشی جویند .

اما آنچه که از اظهارات‌مقامات مسئول و دانشمندان شوروی برمی آید شوروی‌ها‌بعللی‌عجالتا ازبرنامه پیاده کردن فضانورد در کره ماه چشم پوشیده‌اند و اکنون تمام کوشش خود را در راه ایجاد یك آزمایشگاه عظیم فضائی در مدار کره زمین بکار می‌برند . دراین آزمایشگاه است که دانشمندان شوروی خواهند توانست مدت‌نسبتا طولانی به بررسی‌های‌علمی پرداخته و مقدمات مسافرت بسوی کرات دور دست را فراهم سازند .

● **در ماه**

اما سفینه « آپولو ۱۱» بطور قطع سال‌آینده درکره‌ماه«بزمین» خواهد نشست و شاید هم فرانك بورمان ، جیمز لاول و وویلیام اندرس ، نخستین فضا نوردانی باشند که بکره ماه قدم خواهند گذاشت ولی پس از آن در زمینه تسخیر فضا چه تحولاتی‌روی‌خواهد داد ؟ آیا دو دولت تلاشهای‌فضائی خود را با توجه به پیروزیها و شکست هائی که به‌آنها واردشده است دنبال خواهند کرد یابه یك همکاری نزدیك دست خواهند زد؟

* **توافق دو غول**

اکنون برای نخستین بار در جریان مسابقه تسخیر فضا این احساس بوجود آمده است که امریکائیها وشورویها درباره‌ایجاد یك پایگاه مشترك در کره ماه با یکدیگر همکاری کنند.

در مسکو هنگامیکه « آپولو۸» در راه پرواز بسوی کره ماه بود پروفسور « بلاگزاووف » عضو آکادمی شوروی که هرگز سخن بیهوده بر زبان نمی آورد گفت: « دانش جنبه بین‌المللی دارد از این رو امیدواریم بتوانیم از پرواز «آپولو» اطلاعات گرانبهائی بدست بیاوریم »

پس از بازگشت سرنشینان‌سفینه « آپولو۸» بزمین نیز پروفسور ـ «سدوف » که در حقیقت سخنگوی رسمی سازمان فضائی شوروی‌است پس از اشاره باینکه شوروی نمی خواهد سفینه سرنشین داری بمدار کره ماه بفرستد گفت:

« در حال حاضر همکاری‌فضائی به مبادله‌اطلاعات،ملاقاتها وتشکیل کنفرانس ها محدود استو ماهنوز نتوانسته‌ایم مشترکا با امریکائیها در مسائل فضائی کار کنیم‌وعجالتا وضع بحرانی بین‌المللی مانع از توسعه همکاری دو کشور است ولی ما کوشش میکنیم که اوضاع بهبود یابد و این همکاری که ما آرزوی آن را داریم بیش از پیش گسترش پیدا کند .»

«سدوف » در پایان سخنان‌خود ضمن تحسین‌وتمجید از کارشناسان امریکائی وسرنشینان‌سفینه «آپولو ۸ » تاکید کردکه «این موفقیت را نباید منحصرا از آن امریکا دانست بلکه باید آن را مرحله مهمی از توسعه دانش بشر بشمار آورد . »

● **نقش تلفن سرخ**

بطور کلی شورویها در جریان پرواز « آپولو ۸» علاقه شدیدی نسبت به پیشرفت های امریکا در زمینه های فضائی نشان دادند ، مطبوعات و رادیو تله‌ویزیون‌مسکو برای نخستین بار جزئیات پرواز یك سفینه امریکائی را منعکس ساخته و در نتیجه همین علاقه‌بود که برای نخستین بار تلفن سرخ مستقیم کرملین و کاخ سفیددر یك مسئله غیر سیاسی‌مورداستفاده قرار گرفت .

در واشنگتن پرزیدنت جانسون ضمن اشاره‌باین‌مسئله توجه‌شدید شورویها را به پرواز «آپولو ۸» تائید کرد .

رئیس جمهوری امریکا سال گذشته نیز رسما از شورویها درخواست کرد که در زمینه‌مسائل فضائی همکاری نزدیکی بین دو کشور صورت گیرد.ولی‌فضانوردان و کارشناسان فنی امریکا بیش از سیاستمداران آن کشور باین همکاری علاقه نشان میدهند.

فرانك بورمان فرمانده سفینه «آپولو » پس از بازگشت از سفر طولانی خود بحومه ماه گفته‌است: « اکنون‌هنگام آن رسیده است که امریکا و شوروی در زمینه تسخیر فضا بیش ازپیش‌بایکدیگرهمکاری کنند » مقامات سازمان‌ملی‌فضائی امریکا نیز همین عقیده رادارند.

این همکاری چگونه و در چه شرایطی ممکن است عملی شود ؟ البته تا پایان برنامه « آپولو »که با پیاده شدن انسان در کره ماه تمام میشود دو کشور نمی توانند آنطور که باید با همدیگرهمکاری کنند زیرا برنامه های فضائی آنها با یکدیگر هماهنگی ندارد و ازآن گذشته سازمان فضائی امریکایك سازمان غیر نظامی است‌ولی‌سازمان فضا نوردی شوروی بوسیله‌نظامیان اداره میشود .ولی مسلما پس از آنکه‌بین کره ماه و زمین ارتباط دائمی بر قرار شد ممکن است‌دو کشور با کمك یکدیگر بساختن یك پایگاه دائمی در کره ماه‌اقدام کنند زیرا بی گمان یکدولت به تنهائی از لحاظ مالی و فنی قادر بایجاد چنین پایگاهی در قمرطبیعی زمین نخواهد بود .

فرانس سوآر

درصفحه ۱۴

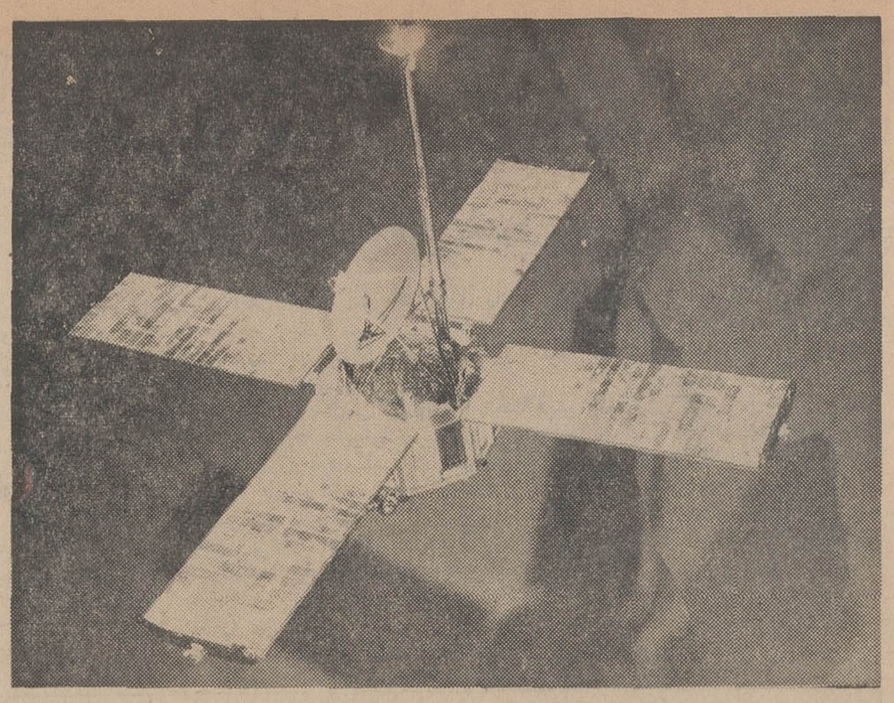

دراین عکس سفینه ای که قرار است‌دراواسط ماه‌فوریه آینده جهت عکسبرداری و کسب اطلاعات علمی به کره مریخ فرستاده شود دیده می شود .
این سفینه علاوه بر دستگاه‌های دقیق عکسبرداری به دستگاه‌علمی نیز جهت کسب اطلاعات‌ازچگونگی وضع محیط وشرایط کره مریخ مجهز است .

مریخ هدف بعدی امریکا

* **امریکا دو سفینه به کره مریخ میفرستد**

سه سال پیش دانشمندان‌امریکا سفینه‌ای به کره مریخ فرستادند که پس از عبور از کنارآن‌نواست اولین و تنها عکس‌را از آن کره بردارد وبه زمین ارسال دارد . دانشمندان مزبور اکنون سرگرم تهیه برنامه پرواز دو سفینه از نزدیکی کره مریخ‌می باشند که قراراست در سال ۱۹۶۹ به موقع اجرا گذارده شود .

نزدیکترین نقطه به کره مریخ که سفینه های تحقیقاتی تا کنون توانسته‌اند از آن عبور کنند ۹۸۴۵ کیلومتر بوده . ازاین فاصله ۲۱ عکس‌از کره مریخ گرفته شده که نشان‌میدهد سطح‌آن کره نیزمانند سطح کره‌ماه دارای گودالها و برجستگیهائی می باشد .

هریك‌ازدو سفینه‌ایکه‌دانشمندان آمریکا برای فرستادن به کره مریخ تهیه کرده‌اند به دودستگاه دوربین های مختلف بسیار دقیق مجهز می باشد وهر قوی آنها قرار است از فاصله ۳۲۰۰ کیلو‌متری سیاره مریخ عبور کنند .

۶۶ عکس

این سفینه هاباید لااقل ۶۶عکس تلویزیونی از کره مریخ بردارند . موسسه ملی فضائی‌و هوانوردی امریکاامیدوار است بتواند سفینه های مریخی‌را یکی‌دراواسط فوریه‌و دیگری در اواسط آوریل ۱۹۶۹ بسوی کره مریخ پرتاب کند. این دوسفینه بترتیب دراواخر ژوئیه و اواسط اوت‌واردمحیط کره مریخ خواهند شداین‌دوسفینه‌موقعی که‌به نزدیکترین نقطه بکره مریخ‌می ـ رسند فاصله آنها از زمین‌درحدود ۹۹۷۰۰۰۰۰ کیلو متر خواهد بود.

این سفینه ها علاوه بردوربینهای عکسبرداری به دستگاههای دیگر علمی مجهز هستند که بمنظورتهیه اطلاعات‌درباره چگونگی محیط و کره مریخ پرتاب شد ۲۶۰ کیلو سطح کره مریخ ساخته شده‌اند . هریك از این سفینه ها ۴۰۸ کیلو گرم وزن‌دارد در حالیکه‌وزن سفینه مارینر که در سال ۱۹۶۵به گرم بود .

پرونده علمی آپولوی ـ ۸

سه سرنشین سفینه «آپولو ۸»که‌برای نخستین‌باردرتاریخ بشریت بیك‌سفر باشکوه و اعجاب‌انگیزی دست‌زدند در اولین‌ساعات روزعیدمیلادمسیح ازکره‌ماه خداحافظی کرده و راه بازگشت بسوی زمین‌رادر پیش گرفتند. آنها یك روز و یك‌شب درحومه نزدیك کره‌ای که‌تاکنون برای ساکنین‌زمین خاکی‌ما مظهر زیبائی بودولی درنظر مسافران فضا بصورت یك‌سرزمین هولناك‌وغم‌انگیزی جلوه‌گر میشد بسر بردند .

سرهنك فرانك بورمان ودو همسفرفضائی‌اش‌روز۲۴دسامبر هنگامی که سفینه «آپولو» در مدار دایره‌ای شکل بدور کره ماه‌در گردش‌بودبرنامه‌سنگینی داشتند. سازمان ملی فضائی امریکا باتحمیل این برنامه سنگین به‌فضانوردان‌میخواست حداکثر اطلاعات علمی‌رادرباره این کره که‌در آینده‌بصورت یك‌پایگاه فضائی‌برای تسخیر ستارگان دیگر درخواهد آمد بدست بیاورد. بورمان و دو فضانوردِ دیگر دراین مدت دو برنامه تله‌ویزیونی مستقیم از مدار کره‌ماه پخش کردند و برای نخستین بار ساکنین کره خاکی با چشم‌خود چهره واقعی ماه « زیبا » را تماشا کردند .

● **پرونده علمی**

اما صرفنظر ازاین مناظر وحشتناك که‌فضانوردان از کره ماه‌در برابر بینندگان‌تلویزیون های‌امریکاواروپامجسم‌ساختند آنهایك هدیه‌ارزنده نوئل‌برای برادران زمینی‌خود همراه می‌ـ آورند. و آن عبارت از یك پرونده محتوی‌اسناد علمی و عکس‌های رنگی وسیاه وسفید است که‌بدقت مورد بررسی مقامات فضائی امریکا قرار خواهد گرفت. چیزی که کارشناسان فضائی‌را نسبت‌به موفقیت‌های آینده امیدوارمی سازد این است که بررسی سطح کره‌ماه با چشم‌غیرمسلح بآسانی امکان‌پذیر بوده است فرانك بورمان و همسفران فضائی‌اش هنگامی‌که بر فراز کره ماه درپرواز بوده‌اند در پیدا کردن محلهائی که قبلا توسط اختر شناسان تعیین شده وهمچنین درنشانه کردن پنج منطقه‌ای که سازمان ملی‌فضائی آمریکا برای‌پیاده شدن فضانوردان در نظر گرفته دچار هیچگونه‌اشکالی‌نشده‌اند

درتمام مراحل‌این مسافرت بیسابقه دستگاههای سفینه «آپولو» بادقت کامل کارکرده ومخصوصا مانور قرار گرفتن درمدار دایره‌ای شکل وخارج شدن ازاین مدار با موفقیت شایان تحسین انجام شد .

هیجان انگیز ترین لحظات این سفر فضائی هنگامی بود که سفینه در قسمت نامرئی کره‌ماه قرار گرفت. در این هنگام بود که ارتباط «آپولو ۸» با ایستگاههای زمین قطع شد ودرهمان حال بود که‌سفینه واردمدار شد.این‌وضع هنگامی که‌سفینه میخواست از مدار خارج شود تکرار گردید. در این لحظه حساس اگر موتور مخصوص سفینه روشن‌نمی‌شد فضانوردان برای همیشه در مدار کره ماه باقی می‌ماندند وچون ذخیره اکسیژن آنها محدود بود پس از چند روز بوضع فجیعی جان میدادند .

ولی موتور درست سر موقع معین روشن شد و در نتیجه سرعت سفینه به ۱٫۷۰۳ متر درثانیه رسید . در این هنگام نیز ارتباط سفینه‌برای مدت شش دقیقه بازمین قطع شد ولی بلافاصله بار دیگر ارتباط برقرار گردیدو جیمز لاول مژده آتش‌شدن «موتور» را بایستگاههای زمین اطلاع داد وکارشناسان سازمان ملی فضائی نفسی براحت‌کشیدند .

خوش بحال شما :

با دو میلیون و پانصد هزار ریال پول نقد و یک خانه

۱ یکمیلیون ریالی وجوائز بسیار دیگر حساب ذخیره بانک اصناف

واقعا خوشا بحال شما

اینها مجموعه بهترین و ارزنده ترین کالاهائیست که از طرف شرکتها و موسسات بزرگ به برنده اول

حساب ذخیره بانک اصناف ایران هدیه میگردد

آگهی مناقصه

طرح مشترك توسعه و عمران جنگلهای بحر خزر مقداری لوازم واثاثیه منزل وسکونت مورد نیاز خودرا طبق صورت و مشخصات موجود در محل طرح از طریق مناقصه خریداری مینماید .

پیشنهاددهندگان میتوانند تا تاریخ۱۹٫۱۰٫۴۷ بطرح مشترك عمران جنگلهای بحرخزر واقع در خیابان ویلا کوچه رفاهیت شماره ۳۷٫۱ جهت اخذ برك مشخصات و شرایط مناقصه و تسلیم پیشنهادات مراجعه نمایند . م‌الف ۹۸۲۸

مدیر ایرانی طرح مشترك توسعه وعمران جنگلهای بحرخزر

توکلی — آ ـ ۵۲۲۵۰ — ۱ ـ ۲

تمدید آگهی مناقصه

آگهی مناقصه‌مربوط به مصرف داروئی بیمارستان جندی‌شاپوروابسته بدانشگاه تاتاریخ ۱۵٫۱۰٫۴۷ تمدید میگردد

سرپرست اداری و مالی بیمارستان جندی‌شاپور ـ دکتر بیدل

آگهی مناقصه شماره ۵

تاریخ ۱۸٫۹٫۴۷

دانشکده افسری جهت مصرف خود ۵ قلم اجناس مشروحه زیر را مبل ۶ دست ، گلدان کریستال ۲عدد ، میزدکور ۴ عدد ، صندلی ۸عدد ، میزنهارخوری ۲عدد از طریق مناقصه خریداری مینماید .

پیشنهاددهندگان میتوانند بامراجعه به سررشته‌داری‌دانشکد. افسری واقع در خیابان سپه و ملاحظه نمونه ـ مشخصات‌اجناس ودریافت برك شرایط و مشخصات معامله پیشنهاد خودرا طبق مفاد مندرج در شرایط معامله تنظیم و تا ساعت ۹ صبح روز ۲۵٫۱۰٫۴۷ به‌دفترسررشته‌داری تسلیم نمایند .

دانشکده افسری

م‌الف ۹۸۳۹ — آ ـ ۶۲۲۶۶ — ۱ ـ ۳

آگهی مناقصه شماره ۶

تاریخ ۲۵٫۹٫۴۷

دانشکده افسری جهت مصرف خود ۵ قلم اجناس مشروحه زیررا ماشین‌برنج پاك کنی۲دستگاه ،ماشین مرغ‌پاك کنی ۳ دستگاه ، وان‌ظرف‌شوئی ۸عدد ، منبع گاز ۵۰۰ گالنی ۳ عدد چرخ حمل غذا ۱۰ دستگاه طبق نمونه موجود در آشپزخانه دانشکده از طریق مناقصه خریداری مینماید .

پیشنهاددهندگان میتوانند بامراجعه به سررشته‌داری‌دانشکده افسری واقع در خیابان سپه و ملاحظه نمونه ـ مشخصات‌اجناس ودریافت برك شرایط و مشخصات معامله پیشنهاد خودرا طبق مفاد مندرج در شرایط معامله تنظیم و تا ساعت ۹ صبح روز ۲۵٫۱۰٫۴۷ به‌دفترسررشته‌داری تسلیم نمایند .

م‌الف ۹۸۳۸

دانشکده افسری

آ ـ ۶۲۲۶۶ — ۱ ـ ۳

آگهی مناقصه

اداره حمل و نقل و کنترل مبادلات به‌نمایندگی وزارت پست وتلگراف و تلفن حمل و نقل پستهای هوائی داخله بنادرجنوب را بوسیله هواپیما بقرار هفته‌ای دوپست‌وهرپست بوزن‌حداکثر یکصدوپنجاه کیلوگرم از آبادان به زاهدان و بالعکس بمدت سه‌سال بمناقصه میگذارد.داوطلبان برای دریافت مدارك‌مناقصه واطلاع از مواد طرح قرارداد مربوطه میتوانند قبلا باین اداره واقع در خیابان تخت‌جمشید طبقه فوقانی منطقه پنج پست و تلگراف وتلفن مراجعه نمایند وباتوجه به‌شرایط و طرح‌قرارداد پیشنهادهای خودرا تاساعت ده‌صبح روز شنبه بیست‌ویکم دیماه ۴۷ که‌موعد قبول‌پیشنهادات‌می‌باشد‌باین اداره واقع در خیابان تخت‌جمشید مقابل سفارت آمریکا طبقه فوقانی منطقه ۵ پست و تلگراف تسلیم ورسیددریافت‌نمایندپیشنهادات واصله‌درساعت یازده صبح همان روز باز وقرائت خواهد شد . م‌الف ۹۸۳۲

رئیس اداره حمل ونقل کنترل مبادلات ـ بحرانی

آ ـ ۶۲۲۵۶ — ۱ ـ ۲

اجتماعی

یادداشت روز

تقلید از پدیده های غرب

دیدار از تهران برای خارجیانی که بعنوان جهانگرد بایران می آیند اغلب مایوس کننده است و برای آنعده که بعنوان کار مقیم تهران میشوند بتدریج قیافه خسته کننده تری بخود میگیرد .

در حقیقت تهران در تصور توریست های اروپائی و امریکائی که با هزار شوق و ذوق بقصد دیدار پدیده های نو در قالب رسوم و آئین و ساختمان های شرق رنج سفر را تحمل میکنند واز فرسنك ها راه‌بتهران می‌آیند، قیافه کاملا متفاوتی دارد که درهمان لحظات اولیه ورود بدان برخورد میکنند .

باین‌حقیقت همه معترفند که تهران ، شهری بزرك و پرجمعیت قیافه‌ای چون قیافه شهر های اروپائی بخود میگیرد . هرروز در هر کوی وبرزنی خانه های قدیمی تخریب میگردند و بجای آنان ساختمان های چندطبقه و بدقیافه ساخته میشود .

برتعداد اتومبیل های آخرین سیستم افزوده میگردد و ویترین مغازه ها با عروسك های برفی و درخت کاج و چراغ های الوان تزئین میشوند ، هتل ها نام خارجی بخودمیگیرند ودر رستوران های آنان همه نوع غذا از گولاش مجارستانی گرفته تا خرچنك و حلزون بفروش میرسد ، اما زمانی که یك جهانگرد هوس صرف و مزه غذای های ایرانیان را میکندبا جواب منفی‌روبرو میگردد.

او پیش خود میگوید عجب پایتخت شرقی که در آن اثری از شاهکار های معماری دوران گذشته وساختمان های مختص به شرایط جوی و طبیعی نیست.از آن کاشی‌کاری هائی که وی در کتاب ها خوانده چیزی بچشم‌نمی خورد ، هرچه هست همان است که در سایر شهر های اروپائی در سطح پائین تری وجود دارد .

نگاهی به ساختمان های جدید که دیوارهای جنوبی اطاق های آنان یکپارچه از آهن و شیشه ساخته شده‌اند و پرده های رنگارنگی که قیافه مسخره‌آمیزی از خارج به ساختمان ها بخشیده‌اند و لوله های طویل‌بخاری ها و کانال های آهنی کولر ها همه‌و همه حالت تاسف‌آوری بتهران ما داده‌اند .

من منکر زیبائی این دیوار های شیشه‌ای نیستم اما درصورتی که این زیبائی توام با استفاده از آن نباشد حالت مسخره آمیزی بخود میگیرد . فلسفه استفاده‌ازاین دیوار های شیشه‌ای سرتاسری را ظاهرا باید استفاده‌بیشتر از تابش نور خورشید در فصل سرما تلقی کرد و برای کشور هائی توصیه گردیده که از تابش نور آفتاب به‌آن اندازه که کشور ما از آن برخوردار است محرومند . بحث در این مسئله بدرازا میکشد ، اما آنچه که مسلم است اینست که تهران روز بروز برزشتی‌اش افزوده می گردد وبازگشت به‌آنچه که سال های سال داشته‌ایم ، آن شاهکار های معماری و آنهمه زیبائی اگر امروزبرای ما مردم مقلد پدیده های غرب لذت بخش نباشد برای نسل آینده افتخار آمیز خواهد بود .

محمد پورداد

چهل هزار خانه و آپارتمان خالی در تهران

● درتهران ۷۹۷۸ساختمان نیمه تمام ، ۱۱۳۰۳ قطعه زمین محصور و ۹۹۹۴۷ قطعه زمین غیر محصور وجود دارد

در تهران نزدیك به چهل هزار خانه و مستغلات خالی و آپارتمان و صد ها هزار قطعه زمین‌بدون استفاده موجوداست در حالیکه هزاران خانوار تهران از یکنفر گرفته تا ده نفر بصورت‌مستاجران اطاقی در این شهر زندگی‌میکنند.

مستاجر اطاقی بودن مشکلات فراوانی در بر دارد که مهمترین آنها مسئله عدم رعایت بهداشت است . افراد چند یا چندین‌خانوار از یك دستشوئی و توالت بنوبت استفاده‌میکنند وهمگی‌رخت‌هایشان را دریك محیط میشوند و دریك حوض آب میکشند .

براساس آمار های جمع آوری شده بوسیله سازمان‌ممیزی تهران سازمان های نو سازی وشهرسازی و همچنین شهرداری تهران در جهت بهره برداری از مستغلات‌و تشویق مالکان به اجاره دادن‌خانه های خالی و آپارتمانها وخانه‌سازی در اراضی اقداماتی معمول می دارند.

این آمار همچنین نشان میدهد که در کدام منطقه تهران احتیاج به خانه سازی و آپارتمان سازی وجود دارد و باینطریق در محلات پر جمعیت آپارتمانهائی که ظرفیت بیشتری داشته باشد ساخته‌خواهد شد .

*** تشویق باجاره**

با اجرای لایحه نوسازی ودریافت عوارض از مستغلات ،دیگر آن دسته از مالکان که تا بحال خالی ماندن خانه برایشان قابل تحمل بود دیگر نخواهند توانست خانه را خالی نگاهدارند . زیرا بموجب مقررات عوارض سطح شهرخانه‌ای بارزش یك میلیون ریال در سال دو هزار و پانصد ریال عوارض‌می داد ، در حالیکه بموجب مقررات قانون جدید این مقدار چند برابر شده و مالکان باجبار یا خانه را فروخته و یا به اجاره خواهند داد .

همچنین صاحبان اراضی نیز برای فرار از تحمل جرائم‌منظور در لایحه اقدام به ساختمان کرده و کسانی هم که از اراضی تهران بعنوان ندوخته برای اولاد واحفاد خویش استفاده کرده و سالهای سال این اراضی را بدون استفاده و برای افزایش قیمت بایرنگاه‌داری میکردند قادر به ادامه‌اینکار نخواهند بود .

*** آمارها**

آمار گیری از مستغلات تهران یکسال پیش شروع شد و طی این مدت از کلیه بنا ها و خیابان ها و مراکز کسب و کار تهران آمار برداری بعمل آمد ..

بموجب آمارگیری سازمان ممیزی تهران در سراسر شهر ۵۵۴۹۸۹ پلاك ثبت شده که ازاین تعداد ۴۲۶۱۱۹ دستگاه آپارتمان و ۷۹۷۸ ساختمان نیمه تمام‌و۱۹۵۰ باغ و باغچه ۱۱۳۰۳ قطعه زمین محصور و ۹۹۹۴۷ قطعه زمین غیر محصور و ۱۱۴۲۰۴ باب مغازه‌و مراکز کسب و کار وجود دارد.

بموجب آمار محل اراضی غیر‌محصور و مشخصات و اسامی‌آنها تعیین شده و در نظر دارندبا استفاده ازاطلاعات‌آماری‌جمع آوری شده برای دیوار کشی و ساختمان اراضی مزبور اقدام گردد.

خطرات آتش در زمستان

در فصل زمستان‌به میزان آتش سوزی هابه مقدار قابل توجهی افزوده میگردد و این آتش‌سوزی ها که گاه موجب نابودی جان و مال و زندگی ما میگردد ، باندك توجهی قابل جلوگیری است .

از روشن کردن مجدد بخاری های گرم که در اثر وزش باد یا بستن شیر یاتمام شدن سوخت خاموش شده خودداری کنید زیرا احتراق ناگهانی گاز فشرده‌نفت اگر منجر به انفجار بخاری نشود لااقل دستو صورت شما را می سوزاند .

دودکش های‌بخاری را از دوده پاك کنید . دوده هم میسوزد و سرایت شعله‌اش چوب و تخته سقف را آتش میزند .

کرسی این وسیله راحت‌آفرین چه جانهای شیرینی را بر بادنداده و دود و دم ذغال وسرایت آتش و سرنگون شدن آتشدان را نادیده نگیرید .

انفجار گاز اجاق چون بمب مخرب و وحشت انگیز است .اگر بوی گاز را تشخیص دادید از روشن کردن کبریت ، فندك ، فشردن تکمه زنك اخبار و حتی خاموش و روشن کردن چراغ برق خودداری کنید مگر پس از بستن شیر گاز و تهویه کامل محیط .

از کشیدن سیگار در بستر خودداری کنید چون آتش سیگار در شب تار گوشه‌بستری‌رامشتعل میسازد و خانواده را از دیدار صبح روشن محروم میکند .

نظافت اطراف مخزن سوخت و جلوگیری از آلودگی زمین‌وفرش بانفت خطر بروز آتش سوزی را میکاهد .

از گذاشتن بخاری در کنارپرده خودداری کنید .

بآرزو رسیدم

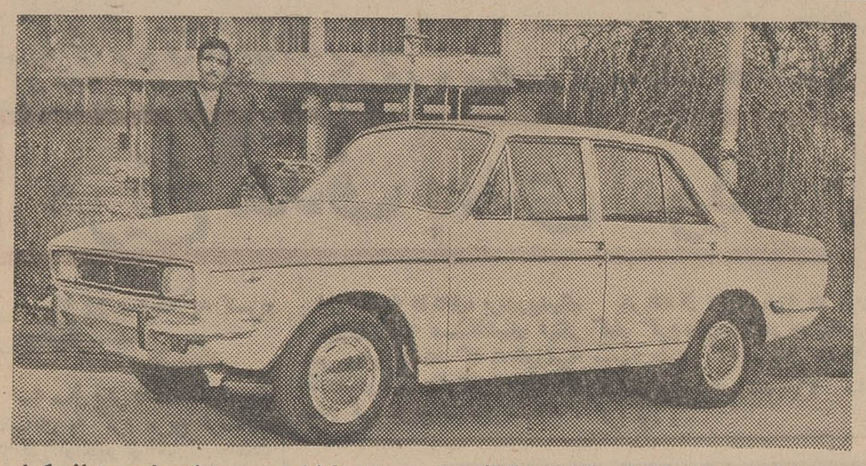

شانس بزرك زندگی آقای‌میرکاظم‌موسوی هفته گذشته بسراغ‌اورفت ،امانه‌یکبار، بلکه دوبار ! آقای میرکاظم موسوی که‌بطورمرتب‌ومنظم بلیط اعانه‌ملی‌خریداری میکند، هفته گذشته هم یك جایزه یکصد هزار ریالی بدست آورد و هم اولین قهرمان شانس شد و یکدستگاه پیکان مدل ۴۷ جایزه گرفت . وی میخواهد تراکتوری بخرد و بکار کشاورزی بپردازد .

اولین قهرمان شانس

«تاچند دقیقه قبل برنده جایزه‌یك صد هزار ریالی بلیط های‌اعانه ملی بودم ولی حالا قهرمان شانس هم هستم و یك پیکان ۴۷ هم بشانسم اصابت کرده است ».

این جمله‌راآقای‌میر کاظم موسوی یکی ازرانندگان ساکن تهران‌در لحظه‌ی قرعه کشی گفت و سپس چنین ادامه داد :

من‌همسرو سه‌فرزندم‌را در اردبیل گذاشتم و خودم در جستجوی کار بطهران آمدم ، در اینجا باوانت برادرم کار میکنم و شبها باودخل میدهم چندروزقبل رفته‌بودم‌بدیدن پسردائیم.همینطور که‌دم‌در مغازه‌اش باهم حرف میزدیم بلیط فروشی از راه رسید و هرکدام مستقلا چند بلیط اعانه ملی خریدیم و یکی‌از همین بلیط هابود که‌شانس یکصد هزار ریالی نصیبم کرد ، من این هفته رادرنهایت دلگرمی کارکردم وامروز هم در قرعه کشی قهرمان شانس ، اولین پیکان ۴۷ بشانس من اصابت کرد . حالا میخواهم تراکتوری بخرم و هکتارها زمینی را که پدرم درآذربایجان داردآباد کنم واز زمین های آباد محصول خوب بگیرم‌وازین راه به‌آرزوهای بزرگی که برای خودم‌وسه‌فرزندم دارم برسم .

دومین قهرمان شانس

«پسرم برای اولین‌بار دست پیش آورد و گفت : بابا بگذار بلیطها را من انتخاب کنم ، منهم قبول کردم و نتیجه‌اش بردن جایزه یك صد هزار ریالی بلیط های‌اعانه ملی هفته قبل شد ...»

آقای محمودآذربهرام کمك‌راننده شرکت واحد و ساکن تهران که دومین قهرمان شانس بلیط های اعانه ملی هفته‌ی قبل شده و علاوه بر جایزه‌ی نقدی یك صد هزار ریالی یك اتومبیل‌پیکان ۴۷جایزه گرفته است گفت :

ـحقیقتش رابخواهید من‌میخواستم یك بلیط بخرم و بقیه پولم رابدهم برای بچه ها کیف و کتاب بخرم اما اصرار آنها سبب شد که به دلخواه خودشان بلیط بردارند .

وقتی عصر روز چهارشنبه پسر ۱۵ ساله‌ام بلیط هارا دید با خوشحالی فریاد کشید : پدر ما برنده شدیم وبلافاصله پسر دیگرم گفت: پدر اگر پیکان را هم ببری مامیتوانیم یك خانه‌ی حسابی برای خودمان دستو پا کنیم از حسن تصادف همینطور هم شدچون درقرعه کشی امروز قهرمان شانس شدم و حالا بادست پر به نزد زن و بچه‌ام‌برمی گردم‌ومژده‌ی خرید یك‌منزل‌خوب رابه آنها میدهم .

سایر برندگان‌جوایز بزرك

آقای محمود سید آبادی ، پیشور، ساکن تهران ، برنده‌دویست‌هزار ریال .

آقای میرکاظم موسوی نیکچه ، راننده . ساکن تهران ، برنده‌یك صد هزار ریال ـ آقایان گل آقا اندك رنج‌آبکناروحسن آخوندبابا شاطری،خیاطساکن‌تهران،برنده‌یك صد هزار ریال (شرکتی) ، آقای عباس رحیمی خیاط،ساکن تهران برنده یکصد هزار ریال ، آقای عزت‌اله‌عبداله‌تبریزی‌راننده ،ساکن تهران‌برنده‌یکصدهزارریال. آقای یعقوب پورشهباز ، مکانیك، ساکن تهران ،برنده یکصد هزار ریال،آقای محسن دلیری ، کاسب، ساکن‌تهران‌برنده‌یکصدهزارریال، آقای مهدی جلیلی. آهنگر،ساکن تهران ، برنده یکصد هزار ریال، آقایان محمد تقی افخم ابراهیمی ولی شهرام افخم ابراهیمی کارمند ودانش آموز ، ساکنین تهران ، برنده یکصد هزار ریال(شرکتی) ـآقایان برات مرادی و رمضانعلی داسار . پیشه‌وران ، ساکن تهران برنده یکصد هزار ریال (شرکتی) ـآقای محمود محقق ، کارمند ، ساکن تهران ، برنده یکصدهزار ریال ـ آقای علی اکبر خاکپور ، پیشه‌ور ، ساکن بهشهر ، برنده یکصد هزا ریال ، آقای احمدرضا اربابیان دانشجو . ساکن تهران، برنده یکصد هزار ریال ـ آقای خان آقا سجادی صومعه ، کارمند اردبیل ، برنده یکصد هزاریال‌ـ آقای حسن قلی‌زاده کپور چالی ، صیاد ، ساکن بندر پهلوی ،برنده یکصد هزارریال ، آقای علی مراد یوسف شاهی جوشکار ، ساکن شاه آباد غرب .برنده یکصدهزار ریال .

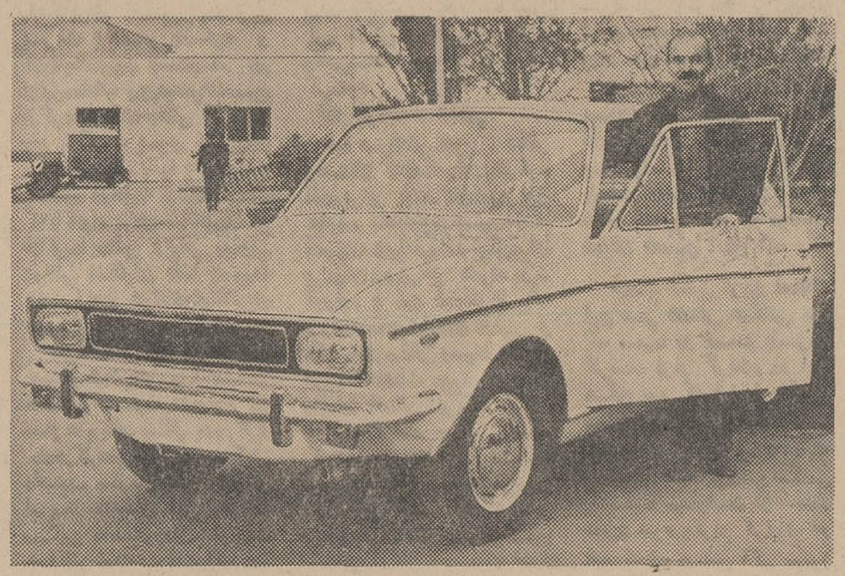

آقای محمود آذربهرام که کمك راننده شرکت واحد ، برنده یکی از جوایز یکصد هزار ریالی ودومین‌قهرمان شانس بلیط های اعانه ملی هفته‌گذشته است میگفت : حالا به آرزویم رسیدم و میتوانم با پولی که بدست آورده‌ام با اتومبیلی که جایزه گرفته‌ام یك خانه حسابی بخرم وزندگی آسوده‌ای برای خانواده‌ام‌تهیه‌کنم .

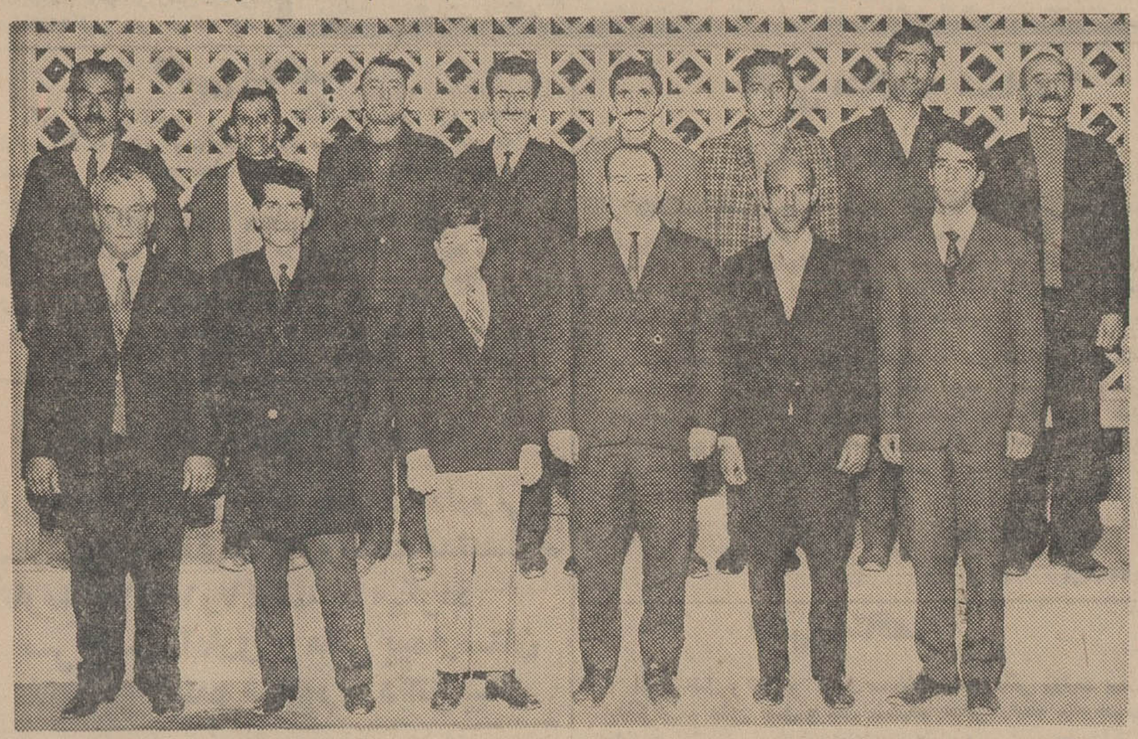

برندگان جوایز بزرك که در قرعه‌کشی دو قهرمان‌شانس شرکت کردند ، باتفاق هم عکس گرفتند تا یادآورشانس بزرگی باشد که با خرید بلیط اعانه ملی به‌آنهاروکرد .

تماشاچی نه اسکی باز !

ورزش مفرح‌اسکی درده‌سال گذشته بطور روز افزونی در ایران محبوبیت یافته است وهمه ساله بر تعداد مراکز اسکی و پیست های آن افزوده میگردد .

برای آندسته از کسانی که از انجام ورزش محرومند حداقل تماشای آن و گذراندن ساعاتی در دامنه های پر برف آبعلی و اطراف همیشه لذت بخش است .

بنظر میرسد از جمع چندین‌هزار نفری که روز های جمعه بسوی‌دامنه های پر برف و زیبای آبعلی و شمشك میروند جداکثر ده در صد آنان واقعا بانجام اسکی می پردازند ، سیل علاقمندان‌ومسافران آبعلی در دو هفته گذشته رکود های گذشته را شکسته است. به عکس توجه کنید راه تهران آبعلی در نزدیکی آبعلی در اثر کثرت اتومبیل ها بسته شده است اما این بسته شدن راه عامل دیگری هم دارد و آن لغزش اتومبیل‌هائی است که مجهز به زنجیر چرخ نیستند . دقت بیشتر دراین‌عکس موید بیان قبلی در مورد این است که اغلب مسافران دامنه های پر برف و پیست‌های‌اسکی رااشخاصی تشکیل میدهند که با وجود تحمل رنج سفر و سرما علاقمند به‌انجام اسکی نیستند ، سقف اتومبیل‌ها نشان میدهدکه هیچ‌کس وسیله اسکی با خود همراه نمیبرد .

دعوت جلسه

جلسه مجمع عمومی سالیانه شرکت سهامی فروشگاه بزرك ایران روزشنبه ۱۴دی۴۷ ساعت ۵ بعداز ظهر دردفتر شرکت تشکیل میگردد . از کلیه صاحبان سهام و یا وکلاقانونی‌آنها دعوت میشود درجلسه مزبور حضور بهمرسانند.

دستور جلسه

۱ـاستماع گزارش هیئت مدیره و بررسی فعالیت یکساله
۲ـ مطالعه و بحث پیرامون برنامه های آینده
۳ـ تصویب حسابها و بودجه پروژه های‌جدید

شرکت سهامی فروشگاه بزرك ایران

آگهی بشرکت کنندگان درامتحان تربیت معلم

اعلام قبولشدگان در امتحان ورودی و مصاحبه تربیت معلم کودکان استثنائی باطلاع کلیه داوطلبان ورودبمرکز تربیت‌معلم کودکان استثنائی که در جلسه مصاحبه حضور یافته‌اند می رساند که برای ملاحظه نتیجه امتحان و مصاحبه به‌دبستان‌نظامی (واقع‌در خیابان سپه) مراجعه نمایند.

آ ـ ۶۴۴۶۲ مدیرکل تربیت معلم ـ پروین صوفی

دیداری از دو نمایشگاه در «تالار قندریز» و«گالری هنر جدید»

نقاشان جوان: جستجوگران بی‌هدف!

* شهلاپور درنیمه راه تجربه وتوفیق
* گالری هنر جدید جولانگاه پنج نقاش جوان

احداله مطفری

گالری قندریز ، چهل و سومین نمایشگاه خود رابه‌علیرضاشهلاپور اختصاص داده است که نقاشی است در نیمه راه تجربه و توفیق .

در این نمایشگاه دو نوع کار به‌چشم می‌خورد و بظاهر طرح یك اندیشه دوبار به معرض تجربه در آمده است .

در تابلوهائی که تاریخ دارد و مربوط به سال ٤٦ است ستونهای افقی رنگی را می‌بینیم که در کنار هم و با هم درگیر شده‌اند و مجموعه این استوانه‌های‌عمودی‌فرمی افقی پدید آورده است که‌پیوستگی رنك و خط را ـهرچند یکنواخت‌ـ در خدمت نظمی‌ریاضی نشان‌میدهد، متن‌های تك رنك تابلو این‌زنجیر های افقی را در خود می‌گیرد و نظمی پدید می‌آورد که در بعضی از تابلوها این هیات هندسی دلپذیر است مثل تابلوی شماره ۳وچندتای دیگر تنها تکرار این فرم است که در رنگی دیگر تجربه شده مثل ٥ که باز هم قابل قبولست . اما کارهای ضعیفی مثل تابلوی ۷ نیز در این تجربه ها آمده‌اند که عهده‌دار ائلاف‌وقت‌و نقاش‌و بیننده است . کوشش نقاش مصروف‌یافتن نظمی است که با آن آشفتگی جستجو را بپوشاند و غالبا دراینجا نظم هندسی جایگزین نظم فکری شده است .

شهلاپور تنها بدان عناصر تکیه کرده که موفقیت آنها قبلا قطعی شده است و کارهای سالیان‌نقاشان دیگر ، آنرا تناسبی پذیرفتنی جلوه داده است .

شهلاپور یکباره تجربه‌هائی را که درسال ٤٦ داشته رها می‌کنند و بـه کندکـاوی درحجم تابلوها می‌رسد !

ودر این تجربیات دوم او یك دکوراتور است که جزئی ازدکور های یك مغازه بزرك را در قالبی کرده بدیواری آویخته است باآن «ماتریال» پارچه و چوب پنبه تاآن بازیهای کذائی «باتونالیته» رنگها و برجستگی و فرورفتگی تصنعی که ابتدائی و تجاری می‌نماید .و در این‌مجموعه‌تنهادر«کمپوزیسیون» ۲۲ است که از تمام تجربیات بصری خود سود جسته و از جمع‌و تفریق و خطوط منحنی و راست و از ماتریال های مختلف رنك وپارچه و چوب پنبه‌به‌یك کار متوسط‌الحال رسیده و از اینجا شهلاپور که کار خود را شروع می‌کند و شاید هم بدینجا ختم کند که تلاشهای این طایفه را در چند سال اخیر از نزدیك دیده‌ایم .

و اما دوستان او برنمایشگاهش رقمی زده‌اند که محض استفاده دوستان چند سطری از آن یاد میشود !

«نقاش مسایلی را مطرح می کند و تا حد اعتقادخویش‌وچگونگی شناخت ریشه‌یی ، تازمانی که بتواند در عرصه آنها کنکاش کند، پیش میرود ، اگر این مسایل با ارزشهای متفاوت در جوار هم در زندگی ضد و نقیضی عرضه شوند بی‌آنکه این جمع اضدادخود صورت واحدی بدست دهد درجات‌نامتوازی نمایانده شده‌است.»

* در گالری‌هنرجدید

پس‌از آن رفتیم که نمایشگاهی دستجمعی را در هنر جدید ببینیم این آقای «ژازه» سالهاست که گالری دارد . سال پیش که ما دانشجو بودیم و جویا،وبهرجابرای دانش‌اندوزی سر می‌کشیدیم یکی دوتا گالری بیشتر نبود و گالری ژازه پررونقتر از همه ، او غالبا طرحهائی برای هنر و هنرمندان داشت از تشکیل موزه خصوصی ، نشریه هندی‌ومجمع‌عمومی‌هنرمندان و چند باری دعوت کرد از جمیع هنرمندان پلاستیك و غیر آن‌واز شاعرو درام‌نویس تا مجسمه‌ساز و دوربین دار آمدند ولی طبق معمول اختلاف سلیقه‌ای پیدا شد وانشعابی و باز متفرق شدند نتیجه آقای‌ژازه ماند و مجسمه های فلزی‌اش و نقاشیهای قاجاری که چند نفرمدعی مالکیت انحصاری آن بودند و هستند .وجسته و گریخته‌نمایشگاه

رضا تیمورخانی

هائی می‌گذارد ازفرنگیهاوایرانیان مقیم مرکز و مجمعی دارد .

۱۰ نزار روز

تا از مریضی چند ماهه بر ـ خاسته ، یك نمایشگاه چند نفره برپا کرده از نقاشان جوان. وطبعا ناشناخته ، چند طرح برای «ویترای» از نازی عطری که محصل مدرسه (آر . سی . آ) لندن است و تخصصی در رشته شیشه رنگی دارد ، طرحهایش چنگی‌بدل نمی‌ـ زند .

بعد از خانم «شوقی» چندتابلو بسبك «بیاش و تماشا کن» بود این سبك نوظهور باقتضای کارهای «بلوك» در ایران پدید آمد که خلق‌اله رنك راروی بوم میریزندو منتظر می‌مانند که چه چیزی در می‌آید و این خانم نکته‌ای را هم براین سبك افزوده که بخشهای ناقص‌را باقلم مو اصلاح میفرمایند و من حیفم می‌آید که این‌جماعت، غالبا دانشکده دیده اینگونه‌بیهدف و بی‌حوصله و بیگانه بافرهنگند !

چند خطاطی از احداله مظفری دیده شد که بعضا جالب بود ، آن دوتای آخر ساکن که خط مرغ شده بود و طرح کوزه و این آقا در مرحله خوشنویسی مانده و به آنچه که نقاشی است نرسیده و کارش عاری از ظرافت نقاشی‌است.

رضا تیمور خانی بسبك اولین نو آموزان مکتب‌نقاشی‌فرنگی کارهائی کرده که در آن میان یك وضع سوزناك و احساساتی را می توان تشخیص داد و بااشتباهاتی ازقبیل زنجیر بر گردن جوان نهادن وغیره کارهایش را خراب کرده است .

این نمایشگاه‌ناموفق راکارهای «ژرارفیلیپ» بی‌سامانتر می‌کند . تابلوهائی دارد از بدن زن و سر گردان در مرز آبستره و فیگور راتیو و ناشیگری .

و هرچند تمایلش به این‌آخری بیشتر است ، تحمل بیشتری برای ژازموصبر جمیلی برای بیند گان آرزو می‌کنیم گرچه یکی‌ازوظایف گالری شناساندن هنر جوان است ولی این جوانی را نباید تشویق کرد . چه بسا که از میان این پنج نقاش یکنفر گل کند اما در این حد که چیزی نبود و به آینده هم نمی‌توان اینهمه امیدوار ماند.

جوادمجابی

سوری شوقی

سخنان مجید رهنما در سمینار شورایعالی فرهنك و هنر

تمایلات نو درفرهنگ جهان معاصر

انقلاب آموزشی ایران پایه‌گزار گسترش سریع فرهنك فردای کشور ماست

مردم‌جهان‌سوم پرچمداران‌فرهنك همگانی‌دنیای فردا هستند

روزگذشته آقای مجید رهنما وزیرعلوم وآموزش عالی‌درسمینار شورایعالی فرهنك و هنر در باره «تمایلات‌نو درفرهنك» سخن‌گفت:

دراین مراسم آقای پهلبدوزیر فرهنك وهنر وجمعی‌از اعضای‌شورا وشخصیتهای علمی حضورداشتند.

فشرده سخنان ایشان از نظر خوانندگان صفحه هنر امروز می‌گذرد .

بگفته‌هربو: فرهنك‌آن چیزیست که‌میماند وقتی‌که همه‌چیز دیگر فراموش شده است !

بنظر من فرهنك مظهر همه‌ارزش‌ها ووسایلی است که بکمك آن‌انسانها بطور انفرادی‌یادسته‌جمعی‌میکوشند تاجبر زندگی ومحیط‌راباخواستهای آزادی وخرد انسانی سازگار کنند واز آنراه زندگی وارتباط خود را باجهان زیباتر وزایاتر سازند .

اینك به جنبه‌های مختلف این تعریف می‌پردازیم .

از جبر زندگی و محیط شروع میکنم که‌وجه مشترك همه انسانها واجتماعات بشری است. این جبر ممکن است صورت دنیای لخت‌وبی رحم‌ما قبل تاریخ را بخود گیرد یا به‌شکل محدودیتهای مرئی یانامرئی اجتماعات پیشرفته امروز درآید . ممکن است چهره فقر و گرسنگی وجهل وبیماری را داشته باشد یا بصورت مجموعی از ترسها وعقده‌ـ های روانی وحس تنهائی وبیگانگی بشر تجلی کند، ممکن است ازراه محدودیتهای اقتصادی واجتماعی‌یك اجتماع باصطلاح آزاد پدیدار گردد یا مستقیما بصورت یك سیستم استعماری خارجی بـرملتی تحمیل شود. هرچه باشد حتی در مواقعی که فشار این جبر محسوس نیست بشر هرکجا ودر هرموقعی باشد با مظاهر گوناگون آن روبروست .

این یك واقعیت مشترك زندگی‌همه مخلوقات است .

اما واقعیت دیگر، واقعیت مهم‌تر واقعیتی که مساله «فرهنك» و نقش آدمیت وموجودیت روحی و فکری اورا بمیان میکشد، در چگونگی و طرز روبرو شدن انسانها با جبر زندگی است. دراینجاست که بین ما وسایر مخلوقات، بین صاحبـان فرهنك واقوام باصطلاح وحشی و فاقد فرهنك، واکنشهافرق میکند.

میتوان گفت که هرملت زنده‌ای درهر کجا وموقعی‌باشد فرهنك‌خود رادیریازود بدست میآورد چون بر- خورد اندیشه آزاد انسانها با جبر زندگی همه‌جا زاینده ارزشهائـی است که جمع آنرا فرهنك یك ملت تشکیل میدهد. ودر عین حال‌میتوان گفت که‌این فرهنك ، هرچه باشد ناچار وجه‌مشترکی‌دارند که‌از تلاش همگانی درایجاد ارتباطاتی زیبا تر وبارورتر با دیگران وجهان خارج برمیاید .

● در دنیای معاصر

اینك ببینیم چنین تلاشی‌دردنیای معاصر، درچه شرایطی انجام می گیرد ؟

قدرتی که بشر امروز از لحاظ گسترش نیروی تولیدی و تامین وسایل مادی رفاه وآسایش خود بدست آورده است بی‌شك درتاریخ چند هزار ساله دنیا بی‌سابقه بوده است .

رویهمرفته یورش بی‌سابقه نیرو های سازمانی و تکنولوژی‌درزندگی افراد واجتماعات از یکسو بسیاری از نگرانی‌های سابق بشررا تسکین داده واز سوی دیگر اضطراب و ترسهائی تازه دراو بوجود آورده است .

آنچه شایان مطالعه است جهت های مختلفی است که‌در اثراین دو نوع واکنش در تحول فرهنك یا فرهنك‌های‌جهانی پدید آمده‌است .

ابتدا از «فرهنگی» سخن‌میگویم که‌رو بنای طبیعی تغییرات بزرك تکنولوژی وعلمی زمان ماراتشکیل میدهد .

این فرهنك مجموع ارزشهائی است که ازلابـلای مظاهر گوناگون این اجتماعات هم‌اکنون بر زندگی میلیون‌ها فرد بشر مستولی شده است واز راه گسترش وسـائل ارتباطی ـ پیشرفت تمدن مصرفی ـ رخنه سینما ورادیو و تلویزیون و صفحه درتار وپود زندگی افراد ـ متنوع ازدیاد تجمعات و کنفرانسها وکنگره‌هاـ و وسائل تفـریح و مسافرت وانواع واقسام «کاجت»های تازه نوعی یگانگی ویك پارچگی به این اجتماعات بخشیده است.ارزش انسانی این فرهنك جدید هرچه باشد قدرمسلم آنست که توسعه‌آن هم‌اکنون‌انسانهای‌تازه‌نیزپدیدآورده است که‌یکی ازجامعه شناسان نامی فرانسوی هانری لوفور بحق‌نام‌انسان «سیبرنتیك» رادر برابر انسـان «کلاسیك» بدان گذارده است .

«سیبرنانتروپ» مظهر اجتماعی است که بطور دسته جمعی خود را به اوج قدرت و عظمت فنی‌رسانده است بطوریکه با دانش متشکل خود بحق باماه و ستارگان نیز ستیزه‌جوئی میکند و بدین خاطر خود رانه‌تنها مسئول دفاع از خود بلکه مسئول دفاع از همه انسانها میداند و در این راه همان حقی را برای خود قائل است که روزی خان های‌دنیای ملوك‌الطوایفی‌برای خود طبیعی وخدائی میدانستند .

اما انسان عادی یابقول لفور «انتروپ» که بشکرانه ترقی و پیشرفت سرسام‌آور همین دنیای متشکل و «اورول» مانند بدرجه کنونی رشد فکری و فرهنگی خود رسیده است در برابر یورش و تسلط‌تعرض‌آمیزدنیای‌سیبرنانتروپها قرار گرفته است و خطر عظیمی را که اینك متوجه اساس موجودیت شده است بچشم می‌بیند .

چه برای او طبیعی است که نظام وانسان سیبرنتیك یك نظام انسانی نیست و با آنکه خود رابه آزادی و نیروی خود انسانها متکی میداند قبل از هرچیز همین دوپایه اساسی فرهنك و انسانیت راتهدید میکند.

آنچه که در جهان معاصر در نبرد بین این دو مفهوم جالب توجه است همزیستی کنونی‌ورشدسریع آنها بموازات یکدیگر است .زیرا در حالیکه انسانهای سیبرنتیك با وسایل و امکانات عظیمی که در اختیار دارند «از جمله بااستفاده تقریبا انحصاری که از وسایل نیرومند ارتباطات‌جمعی برای‌اشاعه فرهنك خود میکنند » به پیروزی های چشمگیر نائل میشوندپایه‌های فرهنك تازه‌ای که شاید بتوان صفت یك اومانیزم‌یا انسان خواهی علمی را بدان اطلاق کرد در همه جا بسرعت گذارده میشود .

وبدان‌گونه که از آثار بیشتر هنرمندان و نویسندگان امروز و از مشاهده گروههای پیشرفته اجتماعات نو برمی‌آید ـ فرهنك نوپایه های همه مکتب های‌اخلاقی «حکمی» یا «دستوری» را مردودمی داند و بجستجوی اصول تازه و از زنجیر های فکری و غیرانسانی مترقیانه‌ای میرود که راه‌رهاگشتن را هموار سازد .یگانه هدف و منطق‌این‌فرهنك انسان‌خواهانه‌همانا نیکبختی انسان و رشد همه جانبه و آزاد آدمیان است .

بعلاوه این فرهنك برخلاف فرهنك های ایده‌الیستی گذشته دنیای تکنولوژی و پیروزی های علمی آن را انکار نمیکند . اما بحق برآنست که این دنیا تا حدودی قابل ستایش است که بهترین و موثر ترین سلاح های فنی و علمی را برای تغییر سرنوشت انسان و فراهم آوردن وسایل آزادی واقعی او فراهم کرده‌است. اما اگر سازنده این قدرت عظیم فنی خود نتواند برساخته های خود و جهانی که بوجود آورده است تسلط یابد وآنرا در اختیار خود قرار دهد فرهنك سیبرنانتروپ‌ها فاتحه فرهنك واقعی انسانی را خواهد خواند . و در آنصورت‌بجای اینکه ترقیات فنی به هدف اصلی خود که رهائی انسان ها بودمنتهی گردد راه را برای بزرگترین و خطرناکترین شکل استثمار و برقراری مجدد قانون تنازع بقاء بر پایه هائی بمراتب غیر انسانی‌تر هموار خواهد ساخت .

همزیستی و تضاد روز افزون فرهنك سیبرنانتروپها و انتروپهابی شك از مشخصات اصلی جهان فرهنگی معـاصر است .اما سرنوشت این‌مبارره‌هرچه‌باشدبرای شخص من شکی نیست که از دریچه تحولات بزرك فرهنگی جهان پیروزی باز از نو بنحوی با هواـ خواهان فرهنك انسان ها خواهد بود مگر آنکه‌فرهنك سیبرنانتروپ هابه تخریب و انهدام دست جمعی دنیا منتهی گردد .

● کشور های جهان سوم

اینك شاید بجا باشد که در باره گرایشهای فرهنك معاصر در کشور های جهان سوم که اینك بیشتر جمعیت جهان را تشکیل می دهد نیز کلامی چند اضافه کنیم.

آنچه دراین کشور ها بچشم میخورد نوعی آشفتگی عمیق است که نه تنها در مظاهر خارجی‌زندگی فرهنگی آنها بلکه در اعماق روح روشنفکرانشان دیده میشود انسان کشور های سوم به انسانی محروم و واخورده میماند که جبر زندگی در برابرش هنوز بصورت دشمنان همیشگی بشر یعنی فقر و گرسنگی و بیماری و نادانی و خرافات وترس قرار گرفته است . در بسیاری از این کشور ها نابسامانی‌های‌اقتصادی و سیاسی نیز بر خشونت این جبر خارجی میافزاید .

و اما در آنجا نیز که پیشرفت فرهنگی ملل جهان‌سوم از راه جهش های انقلابی وخیزهای منقطع انجام نمیگیرد گرایش های مبتنی مشاهده میشود که بهترین آن بنظر من توجه روز افزون این کشور ها به ایجاد و تهیه‌و گسترش زیر بنا های فرهنگی‌است.تجربیات تلخ سالهای پس از جنك نشان میدهد که بویژه در شرایط‌خاص توازن نیرو های بزرك جهان‌ـآنچه برای آینده پیشرفت های فرهنگی این ملتها اهمیت دارد پایه‌گزاری صحیح و عملی فرداهاست . از اینرو برای آنها که خوشبختانه توانسته‌اند از دوران نسبی ثبات و آرامشی برخوردار گردندضروری‌و حیاتی‌است که‌ازین فرصت‌استثنائی برای تحکیم و پایه‌گذاری اساسی وعمیق آینده فرهنگی‌خود حداکثر استفاده کنند . در این مینه ساختمان مدارس وموسسات آموزشی گوناگون ـ گسترش دانشگاهها ـ ترویج علوم ـ سواد آموزی تابعی ـسواد آموزی‌اکابرـ توسعه وسایل سمعی و بصـری آموزشی علمی ـ پایه های استوار و حیاتی یك فرهنك واقعی را در این کشور ها تشکیل میدهند.

انقلاب آموزشی ایران‌رامیتوان مظهری از این زیر سازی اصولی فرهنك کشور ما تلقی نمودوبهمین جهت نیز باید آنرا بعنوان نقطه عطفی در پایه گزاری و گسترش سریع فرهنك فردای ملت‌ماتقویت کرد .

تحول عمیق دیگری که‌درفرهنك کشورهای جهان‌سوم‌مشاهده‌میشود وخوشبختانه در حال حاضر وجـه مشترك همه آنها بشمار میرودتوجه و آگاهی اصیلی است که‌مردم‌این کشور هانسبت به‌اهمیت رشته‌های ملی فرهنك خود نشان میدهند.در عین حال جای خوشوقتی‌وامیدواری است که‌این توجه روز افزون ما به میراث فرهنگی و علمی خودبه تدریج و بسرعت از مواضع خودـ ستائی های تنك نظرانه و دهاتی‌وار دور میشود وبا توجهی مشابه بـه جریانات پیشرو بزرك جهانی قوام میگردد . تنها این پیوند دوجانبه (یعنی پیوند گذشته و آینده از یکطرف و پیوند ملیت و جامعیت جهانی از طرف دیگر) است که خواهد توانست خون تازه و تحرك مورد نیاز رابه‌فرهنك ملی‌مابدهد، آنرا هم با مقتضیات فرداهای تکنولوژیك و مفهوم ملی و جهانی فرهنك برای همه منطبق کندو هم آنرا به ریشه های اصیل فرهنك خودمان از نو متصل سازد .

در پایان چگونه میتوان نتیجه گرفت ؟

بحرانی که فرهنك انسانی رااز ناحیه های مختلف تهدید میکند جدی و وخیم است چه در کشور های پیشرفته وچه در آنها که در راه پیشرفت خود کوشش‌های‌طاقت فرسا میکنند نیروهای متشکل‌ضد انسانی همه درکارند تا بشر رابا قدرت‌آزادی‌وخردش دربست‌تسلیم خود سازند .

بنظر من اینك با ملت های در راه رشد است که به اهمیت نقش خوددر پیشرفت‌فرهنك اصیل‌جهانی آگاهی بیشتر یابند .

مردم جهان‌سوم‌میتوانیدباردیگر پرچم دفاع از فرهنك همگانی‌دنیای فردارابدست گیرند. نبایدفراموش کرد که‌دراین نبرد فرهنگی‌نیروی سیبرنانتروپها ودست نشاندگانشان هرچه‌باشد ـسلاحهای نهائی‌وقاطع این پیروزی جنبه روحانی و فکری دارند .

مسابقه بزرگ عکاسی

عکس این شماره رآقای حبیب چینی برای شرکت‌در مسابقه بزرك عکاسی‌فرستاده است .

سرعت ـ یك‌بیست‌وپنجم ثانیه .
دیافراگم ـ ۸
فیلم ـ گورت (۲۱دین)
اوبریتی ـ کیف
ضمنا آقای حسن‌پورکاظم‌شما آماتوری خیلی هم‌با استعداد هستید . لطفاعکس‌خود را باقطع ۲۱در۱٦برای ما ارسال دارید .متشکریم.

برنامه مخصوص امشب
شام ـ رقص
در
بزرگترین شب‌نشینی سال
باشرکت هنرمندان مشهور :
مهستی
ویگن ـ پرتو ـ رسائی
و ارکستر معروف جاز ربلز
همراه باعملیات جالب پروفسور شاندو
بهای بلیط برای‌هرنفرباشام مخصوص۶۰۰ریال
برای تهیه کارت ورزروجابدبیرخانه انجمن دوشیزگان و بانوان ـ خیابان بهار شمالی نبش نامجو تلفن ۹۸٤ ـ۷٦٤ـ۷٥٦۸۳۱ مراجعه‌فرمائید

ژانویه ۱۹٦۹
در دانسینك پاستیس
همراه باارکستر معروف
تورنیدوز
لطفا برای رزرو میز بدفتر رستوران‌مراجعه‌فرمائید
جاده پهلوی سه راه ونك‌دانسینك‌پاستیس تلفن۶۲۲۷۵۹
همه شب شام باارکستر ازساعت ۸ شب

۱۲٫۰۰۰٫۰۰۰ ریال
جوایز حساب پس‌انداز سود بخش
بانك سپه
۱ جایزه ۲٫۵۰۰٫۰۰۰ ریالی ۱ جایزه ۲٫۰۰۰٫۰۰۰ ریالی
۱ 〃 ۱٫۰۰۰٫۰۰۰ 〃 ۳ 〃 ۵۰۰٫۰۰۰ 〃
۱۰ 〃 ۱۰۰٫۰۰۰ 〃 ۴۰۰ 〃 ۱۰٫۰۰۰ 〃

جوایزی است که بدارندگان حساب سود بخش بانك سپه که حداقل یکصد تومان موجودی درحساب خود دریکی ازشعبات بانك سپه درتهران ویاشهرستانها تا ۱۸ بهمن ماه ۱۳۴۷ داشته باشند تعلق میگیرد

نیازمندیهای بازرگانی

تلفن ۳۱۱۲۲۲ ـ ۳۱۱۲۲۰

استخدام

آگهی استخدام راننده

طرح مشترك توسعه و عمران‌جنگل های بحر خزر جهت خدمت در جنگل های منطقه طرح (پل‌سفید) سه نفر راننده پایه یك استخدام مینماید . داوطلبین میتوانند همه روزه بدفتر طرح واقع درانتهای خیابان ویلا کوچه رفاهیت شماره ۱ر۳۷ مراجعه‌نمایند. م‌الف ۹۸۳۵ .

مدیر ایرانی طرح مشترك توسعه و عمران جنگلهای بحر خزر ـ توکلی
۱ـ۲ آ ـ ۶۲۲۵۴

سازمان چای موشك‌نشان بچند نفر موتورسیکلت‌سوار نیازمند است از ۷و نیم تا ۸ونیم صبح به‌خیابان‌رامسر کوی ثاقب کاشی ۳۱ مراجعه شود .

۱ـ۲ آ ـ ۲۶۶۲

یك دوشیزه که د رامور

ماشین‌نویسی فارسی‌ولاتین وبایگانی اطلاع و تجربه کافی‌داشته باشد برای تمام روز استخدام میشود . بنشانی خیابان اکباتان شماره ۲۱۳ تلفن ۳۳۶۲۹۵ مراجعه شود .

۱ـ۲ آ ـ ۲۶۷۰

یکنفر دیپلمه ۲۰ نفر

کارگر عادی جهت کارخانه جدیدالتاسیس استخدام میشود تلفن ۳۱۰۵۷۲ .

۱ـ۲ آ ـ ۶۲۲۰۰

سوهانکار

شرکت‌سهامی ریسندگی وبافندگی فخر ایران برای تکمیل کادر فنی کارخانجات خود واقع در هشتاد کیلو متری جاده تهران ـ قزوین به سه‌نفر سوهانکار ورزیده و باسواد که‌دفترچه خاتمه خدمت یا معافی دائم داشته باشند نیازمند است .

داوطلبین‌میتوانند باداره کارگزینی شرکت‌واقع در خیابان حافظ‌ساختمان بانك کار طبقه ۱۹ مراجعه نمایند .

۱ـ۳ آ ـ ۳۱۳۰۹

شرکت سهامی صنعتی‌پارس تولید کننده محصولات مینو

برای بازاریابی اجناس خود در فروشگا ه‌های بزرك تهران بچند نفر نوشیزه و یا بانوی باسواد که سن آنها بین ۱۸الی ۲۵ سال باشدنیازمند است .

داوطلبان میتوانند ازساعت ۸صبح روز پنجشنبه ۱۲ر۱۰ر۴۷ بشرکت سهامی‌خوراك خیابان فردوسی‌شمالی‌ـ خیابان کوشك کوچه خسرو شاهی مراجعه نمایند .

۱ـ۲ آ ـ ۶۲۰۵۸

چندنفر راننده درجه یك

جرثقیل مورد نیاز فوری است‌تلفن ۹۰۰۵۵ .

به‌یکنفر مدیر فروش

برای سازمان دادن‌به فروش تهران و شهرستانها نیازمندیم . همه روزه عصر به تلفن ۲۹۱۷۳ انتخاری‌مراجعه فرمائید .

۱ـ۳ آ ـ ۲۶۵۷

نمایندگی کارخانجات معظم نشر کتاب

پانگرافت در ایران جهت بخش و فروش انواع کتابهای‌انگلیسی و لوازم تحریر و لوازم کادوئی چند نفر وزیتور فعال باسابقه که دارای‌تضمین یك کاسب معتبر باشند بادرآمد کافی استخدام مینماید . داوطلبان بعد از ظهرها از ساعت ۵ به آدرس خیابان ناصر خسرو کوچه خراسانیها پلاك ۲۲ مراجعه فرمایند تلفن ۵۲۵۹۶.

۱ـ۳ آ ـ ۲۶۵۸

شرکت سهامی کارخانجات صنعتی کفش وین

برای تکمیل کادر فنی خودچندنفر مهندس شیمی در رشته لاستیك‌سازی، مکانیك برق فشارقوی ، مدیرفنی ، قالب‌ساز ، ریخته‌گر ، و تلفن‌چی باشرایط‌زیر استخدام مینماید

۱ـسن‌بین ۲۵الی ۳۵ سال
۲ـدارابودن سابقه کار
۳ـداشتن برك‌خاتمه خدمت یامعافی

واجدین شرایط پیشنهادات خودرا بانضمام یك قطعه از آخرین عکس‌خود را باذکر سابقه‌کار ونشانی‌کامل به کارگزینی شرکت واقع درخیابان‌خیام ساختمان وین ارسال‌دارند

۱ـ۲ آ ـ ۶۲۴۹۲

استخدام

کارخانجات اشتاد واقع درکیلومتر ۶۴تهران قزوین چند نفردیپلمه‌ریاضی برای قسمت حسابداری فنی استخدام و کارآموزی مینماید تعهدبرای‌حداقل سه‌سال کار ـ گواهی‌خاتمه یامعافی دائم خدمت زیرپرچم ضروری است حداکثر سن ۳۰سال اشخاصی که بازبان انگلیسی آشنا باشندحق تقدم خواهند داشت.داوطلبان‌بشرکت‌سهامی صنایع تولیدی اشتاد ایران خیابان وصال‌شیرازی ساختمان اشتاد مراجعه نمایند

آ ـ ۶۱۹۲۴ ۱ـ ۲

بیمارستان مروستی

بچندنفر دوشیزه که گواهینامه‌ششم ابتدائی داشته باشند برای کمك‌بهیاری نیازمند است. داوطلبان برای کسب اطلاعات بیشتر بدفتر بیمارستان‌واقع درخیابان فرانسه مراجعه نمایند

آ ـ ۳۱۰۸۳ ۱ـ ۲

راننده ۲ همگانی باسواد

و ضامن معتبر مورد نیاز است تلفن۵۰۰۱۱

آ ـ ۶۲۴۱۰

هنرپیشه خانم و آقا

کانون هنری پاترا عده‌ای خانم‌وآقا جهت هنرپیشگی برای بازی در فیلم وتاتر می‌پذیرداحمد کاشانی کارگردان تاتر . دروازه دولت روبروی‌پمپ‌بنزین کوچه حمیدالدوله

آ ـ ۳۱۳۳۳

آگهی استخدام

۱ـکارمند دیپلمه باسابقه کار در اموراداری
۲ـنقشه‌کش باداشتن تحصیلات دیپلم فنی وسابقه کار
۳ـاپراتورماشین آی.بی.ام مدل 360 - M - 20
۴ـ تحصیلدار باداشتن گواهینامه موتورسیکلت

شرکت سهامی ارج ـ جاده کرج کیلومتر ۱۲

آ ـ ۶۲۱۳۴ ۱ـ ۲

شرکت‌سهامی‌پیچ‌ومهره‌ایران

بچند نفر تراشکارسوهانکارفرزکار صفحه‌تراش نیازمند است‌جاده‌دماوند روبروی پمپ بنزین دوم

آ ـ ۶۱۶۸۲ ۱ـ ۳

کارخانجات لیلاندموتورایران

برای کار درکارخانه احتیاج‌به‌افراد مشروحه بامشخصات زیردارد .

۱ـاستادکار پرس باتجربه کافی برای سرپرستی قسمت
۲ـدیپلمه هنرستان صنعتی تهران باحداقل پنجسال سابقه کار در کارخانجات ماشین‌سازی .
۳ـ نقشه‌کش باتجربه و دیپلمه هنرستان
۴ـانباردار باسابقه و آشنا بزبان انگلیسی و کارد کس و تضمین‌کافی واجدین‌شرایط بادردست داشتن مدارك کافی به‌کارگزینی شرکت سهامی لیلاندموتور ایران واقع در کیلومتر ۱۴جاده کرج مراجعه نمایند

آ ـ ۳۰۷۹۰ ۱ـ ۶

یك شرکت بزرك تولیدی

و بازرگانی در تهران چندنفرفروشنده ورزیده باتجربه که حداقل سه‌سال سابقه فروشندگی وویزیتوری درلوازم برقی خانگی داشته و بزبان انگلیسی هم آشنائی داشته باشند برای تمام وقت استخدام‌می‌نماید خواهشمند است تقاضای خودرا باذکر سوابق تحصیلی و تجربی بانضمام رونوشت شناسنامه ویك قطعه عکس به‌راهنمای شماره ۴۳۲ روزنامه اطلاعات ارسال‌فرمائید

آ ـ ۳۱۳۴۵ ۱ـ ۳

سازمان کارت اعتباری

بانك عمران یکنفر خانم ماشین‌نویس باسابقه را که‌حداقل سه‌سال‌سابقه‌کار اشین نویسی و بایگانی داشته‌باشد استخدام مینماید . متقاضیان از ساعت ۴تا۷ بعد از ظهر چهارشنبه ۱۱دیماه به‌خیابان سپهبدزاهدی شماره ۱۰۲ طبقه‌هفتم مراجعه نمایند

آ ـ ۶۲۳۷۰

نرس جهت منزل شبانه روز

تحصیل کرده که زبان فرانسه و انگلیسی بداند حق تقدم دارد تلفن ۸۵۱۳۰۴ .

۱ـ۳ آ ـ ۳۱۱۷۹

آگهی استخدام

این‌شرکت برای امور صادراتی و فروشندگی بیك نفر کارمند که‌حداقل دارای گواهی‌نامه ششم متوسطه بوده و بزبان انگلیسی (مکالمه ـ ترجمه‌ـ ماشین‌نویسی لاتین) تسلط کامل داشته باشد احتیاج دارد متقاضیان میتوانند بادردست داشتن معافی نظام وظیفه ومدرك تحصیلی تاروز۱۶ر۱۰ر۴۷ بکارگزینی شرکت مراجعه نمایند تااز بین آنان یکنفر پس‌از آزمایش‌انتخاب شود .

شرکت سهامی فرش ایران

خیابان فردوسی شماره ۱۶۰

آ ـ ۶۲۵۵۰ ۱ـ ۲

شریك

به‌یکنفر شریك مردیازن

جهت سالن آرایش نیازمندیم ، خیابان شاهرضا نرسیده به میدان فردوسی خیابان‌پارس شماره ۱۱سالن آرایش و زیبائی پرنسس .

۱ـ۲ آ ـ ۲۱۷۳

جویای کار

راننده پایه دو شخصی

باسواد جوان جهت بعد از ظهرها آماده کار است ازساعت ۳تا۷ به‌تلفن ۵۶۶۴۴ .

آ ـ ۳۱۲۳۱

جوانی دیپلمه باداشتن

اتومبیل عصرها جویای کار است. تلفن ۳۵۶۲۷۳ .

آ ـ ۳۱۱۵۳

آموزگاری دارای

۹ سال‌سابقه تدریس از ساعت۴بعداز ظهر به‌بعد آماده تدریس درآموزشگاه های ملی صبحها تلفن ۲۷۰۹۸ .

۱ـ۲ آ ـ ۲۶۷۸

دیپلمه کشاورزی تمام وقت

جویای کار است تلفن ۷۶۵۲۶۴

۱ـ۳ آ ـ ۲۶۶۰

خانمی‌باداشتن امتیازتدریس

خیاطی آماده‌کار است خواستاران بتلفن ۷۶۴۶۹۷ مراجعه فرمایند .

۱ـ۳ آ ـ ۲۶۷۲

مهندس نساج ـ تسلط بزبان آلمانی

برای بعدازظهرها جویای کاراست ضمنا بطور خصوصی نیز در منازل حاضر بتدریس زبان آلمانی میباشد. براهنمای شماره ۳۴۰ روزنامه اطلاعات مراجعه فرمائید .

۱ـ۲ آ ـ ۳۱۲۱۵

جوانی باسابقه ۷ سال

انبارداری و تحصیلات حدود دیپلم‌و آشنابانگلیسی و کارتکس جویای‌کار است طالبان باشماره ۳۴۱ راهنمای اطلاعات مکاتبه نمایند

آ ـ ۳۱۳۲۳

فرش برلیان
فرش های کهنه وقدیمی شمارا بـه قیمت خـوب خریداری و با عالی‌ترین فرش های نـو معاوضه مینماید ضمناانواع‌فرش هـای کاشان ، تبریـز، کرمان، اصفهان ونائین را با تسهیلات بیسابقه در اختیار شما میگذارد.
عباس آباد فرح شمالی تلفن ۷۶۰۶۳۴

گمشده

کدرنامه شماره ۷۲۶۴۳۰

صادره کویت فرج‌الله غفاری فرزند مروت مفقودگردیده یابنده به‌آدرس بازارچه مروی‌کوچه بیات مسافرخانه آبادان نوداده و مژدگانی دریافت‌دارد

آ ـ ۳۱۴۰۱

دیپلم موقت

اینجانب‌علی اکبر مهرابی گم شده از یابنده تقاضامیشودبتلفن۷۵۷۶۲۷ تماس بگیرد

آ ـ ۳۰۹۱۳ ۱ـ ۳

باطلاع همگان میرساند

که حین فوت مرحومه بانو کبری فخرالتاج‌سمیعی امیراصلانی درخیابان پهلوی حدود مریضخانه چهرازی‌دسته چ‌ك‌مصرف نشده آن‌مرحومه ازشماره ۵۹۸۲۶ تا ۵۹۸۵۰ شعبه بانکملی لاله‌زارنو مورخه ۱۵ آبانماه ۴۷مفقود گردیده‌ازیابنده متمنی است به‌آدرس زیر ارسال و متشکرم فرمایند درغیر اینصورت چکهای فوق از درجه اعتبار ساقط و کشنده چك مورد تعقیب‌قرار خواهد گرفت . لاله‌زارنو ـ کوچه پیرنیا شماره ۳۱۵مهدی سمیعی .

آ ـ ۳۱۲۱۷

دوبرك سفته هر یك

بمبلغ پنجهزار ریال بمهر اینجانب حسین خرم پشته بدون قید تاریخ در ۲۲ر۷ر۴۷ مفقود شده و از درجه‌اعتبار ساقط است .

آ ـ ۳۱۲۷۷

هفده برك چك بانك

۸۳۱ اینجانب‌هادی شریعت پناهی و پارس شعبه‌امیریه از حساب‌شماره یك عدد سفته بمبلغ ده هزار ریال بامضاء هادی شریعت پناهی و همچنین گواهینامه دو همگانی اینجانب سرپل امیر بهادر مفقود گردیده چکها و سفته از درجه اعتبار ساقط است از یابنده تقاضا میشو دبه خیابان امیریه سرپل امیر بهادرابتدای بوعلی‌الکترو باطری شریعت‌پناهی داده و مژدگانی دریافت دارد .

آ ـ ۳۱۲۶۳

گذرنامه اینجانب قربانعلی

کاظمی‌ورنامخواستی بشماره ۷۹۰۹۴۱ صادره تهران مقیم کویت مفقود گردیده متمنی است یابنده به آدرس تهران ـ خیابان نظام آبادکوچه باقر نجات کاشی ۲۳ مراجعه و مژدگانی دریافت دارند .

آ ـ ۳۱۲۸۳

تلفنهای روزنامه اطلاعات

شماره‌های جدید تلفن‌های اطلاعات

شماره‌های جدید تلفنهای موسسه اطلاعات شرح زیر میباشد :

تلفنخانه	۳۱۱۰۷۱
سردبیر روزنامه	۳۱۱۲۱۰
سرویس اقتصادی ـ سیاسی	۳۱۱۲۱۱
سرویس حوادث	۳۱۱۲۱۲
شعبه آگهی‌ها	۳۱۱۲۱۳
نیازمندیها	۳۱۱۲۲۰
نیازمندیها	۳۱۱۲۲۴
سازمان تنظیم آگهی	۳۱۱۲۱۴
سازمان تنظیم آگهی	۳۱۱۲۱۵
آگهی سینمائی	۳۱۱۲۱۶
سازمان شهرستانها	۳۱۱۲۰۱
سازمان شهرستانها	۳۱۱۲۰۲
سازمان شهرستانها	۳۱۱۲۰۳
آگهی شهرستانها	۳۱۱۲۲۱
اطلاعات هفتگی	۳۱۱۲۰۴
اطلاعات بانوان	۳۱۱۲۰۰
طلاعات جوانان	۳۱۱۲۰۵
اطلاعات‌دختران‌وپسران	۳۱۱۲۰۶
مجله‌الاخاء	۳۱۱۲۲۲
اطلاعات سالانه	۳۱۱۲۱۹
ژورنال دوتهران و تهران جرنال	۳۱۱۲۱۸
ایونمان ژورنال دوتهران	۳۱۱۲۱۷
آگهی مجلات	۳۱۱۲۰۸
آگهی تهران جرنال و ژورنال‌دو تهران	۳۱۱۲۲۳

صاحب امتیاز و مدیر مسئول
عباس مسعودی
خیابان خیام ـ ایران چاپ
تلفنخانه اطلاعات ۳۱۱۰۷۰تا ۳۱۱۰۸۲
شعبه‌آگهی ها ۳۱۱۲۱۳
نیازمندیها ۳۱۱۲۲۰

سازمانهای فنی و فرهنگی

تعلیم رقصهای عربی وسرقی

درمنزل شما باآخرین روش توسط استاد باسابقه و بنازلترین قیمت‌برای شمیرانات وسیله موجود است تلفن ۶۱۲۳۵۸

آ ـ ۲۵۷۱ ۱ـ ۹

موسسه زبانهای خارجی
وابسته باکلن زبانهای اروپا

از کلاسهای‌انگلیسی‌ـفرانسه ـ آلمانی ـتندنویسی ـلابراتوارزبان ماشین‌نویسی موسسه‌زبانهای‌خارجی که‌با آخرین وسائل مجهز است استفاده نمائید . باطی‌این‌دوره‌ها به اخذگواهی‌نامه R.S.A. LC لندن‌نائل خواهید شد . ضمنا استادان‌ایرانی وخارجی‌برای‌تدریس خصوصی در موسسه یا منزل در اختیار می باشند .

نشانی‌ـ خیابان شاه ـساختمان آلومینیوم‌ـ طبقه پنجم تلفن۶۰۸۲۹ و۶۰۶۷۸

۱ـ۴ آ ـ ۵۹۹۰

خانمها و آقایان کارمند ، دانشجو حسابدار ، ماشین نویس

وعموم داوطلبان استخدام

تمام یا نصف روز نظر باستقبال بی نظیر شما و باتوجه به احتیاجات موسسات دولتی و ملی کارخانجات بانکها و شرکتها باز هم .

کاملترین کلاس دفترداری

دوبل و حسابداری که شامل حسابداری بازرگانی صنعتی ، دولتی، بایگانی ، حسابرسی و پروژه میباشد همراه با ماشین حساب برقی وماشین نویسی فارسی لاتین مجانی تحت‌نظر آقای منوچهرجمشیدی مولف کتابهای حسابداری تشکیل و شهریه این‌دوره نیز برای معرفی فقط ۱۰۰ تومان باقساط دریافت میشود ، باگذراندن این کلاس و اخذ دیپلم آن فورا با کمك و راهنمائی‌ما برای تمام یانصف روز استخدام میشوید .

آموزشگاه فرهنك شاهرضا نبش ایرانشهر

۱ـ۵ آ ـ ۲۶۶۱

برای استخدام فوری

درآموزشگاه فائز ماشین‌نویسی را بامتد جدید بیاموزید شاه‌آبادروبروی دبیرستان شاهدخت ۳۱۰۶۵۷

آ ـ ۲۳۰۳ ۱ـ ۱۳

بزرگترین تخفیف بداوطلبان

استخدام فقط‌با۵۰تومان دفترداری دوبل‌وحسابداری ماشین‌نویسی‌فارسی‌ـ لاتین را کنتراتی تا اخذ دیپلم درجه یك فرا گیرید گروه فرهنگی بهمن سعدی مقابل کوچه مهران .

۱ـ۳ آ ـ ۲۶۵۹

تعلیم رانندگی

هنرستان‌فنی‌رانندگی‌پرستو

مرکز آموزش صحیح و رانندگی‌و مکانیکی و ترافیك خیابان شاپورچهار راه گمرك تلفن ۲۳۹۱۶ .

۱ـ۲۶ آ ـ ۲۶۴۵

تدریس خصوصی

ریاضیات، فریك،شیمی متوسطه‌بویژه ششم متوسط دانشجوی باتجربه فنی ا تضمین دقت عمل ۹۵۳۸۸۷ .

آ ـ ۲۸۲۵۷

انگلیسی یافرانسه

توسط خارجی تلفن ۴۷۱۴۱

آ ـ ۲۴۰۱ ۱ـ ۲۶

تدریس و مکالمه انگلیسی خصوصی

توسط معلم خارجی ساعتی ۱۵ تومان تلفن ۴۲۵۰۶ بعداز ظهر۵تا۷

آ ـ ۳۰۷۵۳ ۱ـ ۵

ریاضیات فیزیك وشیمی

دوره اول و دوم توسط دانشجوی فنی ۳۰۴۸۲۲

آ ـ ۳۱۳۸۵

متفرقه

شماره تلفن جدید جرثقیل صادقیان۳۱۲۰۹۱سرچشمه

یکدستگاه ماشین تحریر

کنتیننانتال لاتین بفروش میرسد تلفن ۴۶۹۱۷ .

آ ـ ۳۱۱۸۳

انواع‌کاغذ دیواری ۷۵۸۶۵۸

آ ـ ۶۰۷۷۰ ۱ـ ۲۰

باتلفن ۳۱۰۴۷۷

عکاسی رنگین کمان تماس بگیرید بنفع شماست آ ـ ۳۰۷۰۳ ۱ـ ۷

تانکر سازی لوپ

تانکراز ۵۰۰تا ۵۰۰۰۰۰ لیتر موجود سفارشات ۴۸ساعته انجام میگردد خیابان قزوین تلفن ۹۴۴۱۴

آ ـ ۲۴۷۳ ۱ـ ۲۶

شماره جدید تلفن جرثقیل اتفاق ۳۱۰۷۳۱ و ۳۱۳۹۱۲ میباشد

آ ـ ۲۴۸۴ ۱ـ ۲۶

در بازکن برقی

۳۸۰۰ ریال نقد و اقساط اسلامبول بازار کمپانی طبقه‌سوم پلاك۲۲۰ تلفن ۳۳۷۴۳۷

آ ـ ۲۵۸۷ ۱ـ ۱۰

واریز بدهی بانکی

و مشکلات بانکی تلفن ۳۰۴۳۱۴

آ ـ ۲۵۹۲ ۱ـ ۱۰

آگهی قبول سفارش

شرکت سهامی اونیورسال برای آبکاری کرم و نیکل قطعات فلزی سفارش قبول مینماید

نارمك ـخیابان شماره ۴۰ جنب هنرسرای عالی تلفن ۹۱ـ۷۹۴۸۸۹

آ ـ ۶۱۶۹۰ ۱ـ ۵

دفتر اسناد رسمی شماره۷ قلهك‌سردفتر حسین‌پورقناد

قلهك‌پاساژ لاجوردی (سوزان) تلفن های ۸۶۶۷۸ و۸۱۸۸۰

آ ـ ۲۵۷۳ ۱ـ ۲۶

پروفسور خاور مرتاض پاکستانی کف‌بینی، روانشناسی ، روانکاوی تلفن ۶۴۱۰۰

آ ـ ۲۶۵۶ ۱ـ ۲۶

لباس تمام رسمی

اداری ـ قضائی ، استادی ، ژاکت ، فراك ، اسموکینك ـ عبدالوهاب زردوز شمس‌العماره تلفن ۵۲۲۴۷

دوزندگی‌فارس‌مد

از لاله‌زار نو به‌پهلوی‌اول‌تخت‌طاووس ساختمان شاهرخی پلاك ۲۵ انتقال یافت تلفن ۶۲۳۴۴۴

آ ـ ۶۰۳۹۶ ۱ـ ۳

سازمانی جهت پخش

یك‌فرآورده در تهران مورد نیاز است بتلفن ۶۱۱۶۹۳ مراجعه شود

آ ـ ۲۶۷۴ ۱ـ ۲

شرکت سهامی کشت وداشت و برداشت

به‌پیروی از منویات شاهنشاه آریامهر شرکتی باسازمان مجهز و اسلوب صحیح بامتخصصین و مهندسین کار آزموده کشاورزی و ماشین‌آلات مدرن عملیات مربوطه به‌زراعت چغندر قند وسایر نباتات را بصورت مکانیزه‌برای سال جاری و آینده بنحو احسن تضمین و قرارداد لازم را منعقد نماید تلفن ۳۰۲۵۲۶آدرس :

خیابان‌سعدی جنوبی مقابل بانك ملی شعبه سعدی کوچه‌بهرامی پلاك ۱۹طبقه دوم‌شرکت‌سهامی کشت‌وداشت وبرداشت .

آ ـ ۶۲۴۳۴

فلور

گنجینه‌ای از نفیس‌ترین پارچه‌های روز لاله‌زارنو ـ تلفن ۳۳۸۰۱۴

آ ـ ۲۶۵۵ ۱ـ ۳

آنتن تلویزیون

آنتن تمام کانال‌خارجی

موجود نصب مجانی ۷۵۴۵۰

۱ـ۱۵ آ ـ ۲۳۴۸

راهنمای پزشکی اطلاعات

فیزیوتراپی

دکتر قیصر درمان فلج ها ـ دردهای عصبی و عضلانی ـرماتیسم و سیاتیك تخت جمشید چهارراه‌مهار کوچه آفتاب تلفن ۷۶۵۶۱۴

متخصصین بیماری پوست

دکتر نوری ، متخصص بیماریهای پوست و موی سر تلفن ۲۳۴۷۳۲ جاده قدیم شمیران باغ صبا ایستگاه سلیم ۳تا۵ بقیه‌باتعیین‌وقت‌قبلی

دکتر خشنود ، متخصص بیماری های پوست
شاهرضا مقابل لاله‌زار نو تلفن ۴۹۶۳۲ بذیرائی با تعیین وقت‌قبلی

موی سر ـ پوست دکترمرتضی سر فراز

باجدید ترین وسائل درمانی مربوطه از امریکا مراجعت نموده خیابان قدیم شمیران ، سید خندان بذیرائی صبح و عصر

متخصص بیماری ریوی و سل

دکتر هوشنك طبیب‌زاده خیابان پهلوی نزدیك سینما مهتاب۴۰۵۰۲

مفاصل استخوان ـ متخصص ارتوپدی

دکتر کیوان گوهر درخشان ـخیابان کاخ‌جنوبی کوچه هلالی شماره ۱۱ پذیرائی۵تا۸ بعدازظهر تلفن ۴۱۷۰۴

متخصص امراض زنان

دکتر افتخار سنجر بذیرائی بعد از ظهر ها چهار راه شاه‌کوچه‌سیمرغ تلفن ۴۴۲۸۹ - ۶۱۱۰۸۵ - ۶۳۲۷۷۰

متخصصین‌بیماری چشم

دکتر نبوی متخصص چشم
خیابان پهلوی پائین چهار راه شاه کوچه ملك ۲ تا ۵ بعد از ظهر

دکتر هوشنك برجیس جراح ومتخصص چشم از امریکا
دارای تخصص در عینك نامرئی‌خیابان بزرگمهر شماره ۶ تلفن ۶۹۰۱۲ بذیرائی صبح و عصر

متخصصین بیماری خون

دکتر نصرت‌الله گرجی از دانشگاه پاریس دروازه دولت۳۳۴۳۸۹

متخصصین بیماری جهاز هاضمه

بیماریهای معده ، کبد ورود، بواسیر بدون عمل جراحی‌دکتررفیعی متخصص از دانشگاه پاریس جامی اول کوچه پاریس تلفن ۴۸۱۸۹

درمان بواسیر بدون جراحی ، فیستول ، فیسور با متد موتر دکتر عباس نیك نژاد خیابان گرگان جنوبی گرامی عصر ها تلفن ۷۵۵۷۷۵

بیماریهای رماتیسمی

دکتر ناصر برجیس صبح و عصرخیابان سپه چهارراه پهلوی

درمان فلج ـروماتیسم و فشار خون

باروش هموپاتیك بیسابقه درایران دکتر حسن بهره‌مند از دانشگاه‌هند باچهل‌سال‌سابقه سعدی‌شمال بیمه۳۰۱۶۱۷ و ۸۶۳۲۸

بیماری های داخلی

دکتر فرنوش داخلی پوست و تناسلی امیریه اول منیریه صبح وعصر ۴۸۵۵۵

متخصصین جراحی پلاستیك

دکترهومند جراح پلاستیك از امریکا شاهرضا اول کاخ‌جنوبی‌تلفن۶۰۴۱۴

ترك‌تریاك‌وهروئین

دکتر صفائی با ۲۹ سال سابقه‌و متد جدیدبستری و سرپائی سعدی شمالی جنب بانك بیمه ۳۰۴۱۵۳ .

متخصص جراحی عمومی و شکسته‌بندی

دکتر رضا فرهومند متخصص جراحی عمومی‌و شکسته‌بندی از آلمان‌میدان شهناز اول‌خیابان شاه‌شهرضا پذیرائی از ساعت ۴تا ۸ بعدازظهر . تلفن ۷۲۹۰۴

بیماریهای آمیزشی

دکتر یحیی صدری
بیماریهای‌آمیزشی‌ومجاری‌ادرار ، میدان‌بهارستان خیابان‌صفی‌علیشاه

دکتر معانی ـ بیماریهای آمیزشی ، فردوسی مقابل بانك‌ملی پس‌انداز

دکترمحمدرضامسدد ـ بیماری‌های آمیزشی ـ دروازه دولت ۳۳۴۳۸۹

دکترجناب‌زاده‌بیماریهای‌آمیزشی‌خیابان منوچهری مقابل کوچه‌ژاندارك

دکتر احتیاطی دیپلمه امریکا
بیماریهای آمیزشی ، مجاری ادرار سپه چهار راه پهلوی‌تلفن۶۸۴۸۷

دکتر دانشگر امراض مقاربتی و مجاری ادرار سپه مقابل پستخانه

احسان درمانگاه عمومی و اورژانس‌شبانه روزی بدون تعطیل باهمکاری ۲۶ نفر پزشکان متخصص و مقیم در رشته های مختلف تخت جمشید چهار راه ویلا تلفن ۴۶۹۸۲ .

کمکهای اورژانس فوری ،پزشکی، مسمومین ، جراحی
بیمارستان مجیدی
بلوار خیابان میکده تلفن ۶۲۱۸۱۸در تمام شبانه‌روز آماده خدمتگزاری است

پلی‌کلینیك
پلی‌کلینیك تهران‌نو شبانه روزی بدون تعطیل
اورژانس ، مسمومین ، جراحی ،شکسته‌بندی،زنان پانسمان وتزریقات تحت نظر پزشکان متخصص آماده‌پذیرائی بیماران می‌باشد .
خیابان تهران‌نو ایستگاه پل جنب‌داروخانه بنژامین ۷۹۰۳۴۹

پلی‌کلینیك فرح شبانه‌روزی بدون تعطیل
اورژانس ، مسمومین ، مصدومین ،جراحی ، داخلی ، اطفال و زنان تحت نظر پزشکان متخصص‌آماده‌پذیرائی بیماران می‌باشد
خیابان عباس‌آباد فرح‌شمالی تلفن ۷۶۰۸۶۱

داروخانه‌ها

داروخانه شبانه روزی تخت جمشید
در تمام ساعات شبانه روزی در خدمت شما است تلفن ۶۸۱۰۱و۶۷۸۲۳

داروخانه شبانه روزی پارس
جاده بهلوی شمال پارك ساعی تلفن ۶۲۰۲۷۹ و ۶۲۹۴۹۱

داروخانه مهران شیرو خورشیدچهار راه استخر تلفن ۹۰۴۰۷

نیازمندیها و تبلیغات

تلفن ۳۱۱۲۲۰ ـ ۳۱۱۲۲۲

خرید و فروش اثاثیه

خرید
فرش کیهان تلفن ۷۶۳۷۷۶
انواع قالی وقالیچه کهنه‌ونو
مخصوصا قالی‌های سنگین قیمت راخریداریم بهتر است برای معاملات هرنوع فرش باسازمان فرش کیهان تماس بگیرید چون مشاورما مجانا در اختیار شما خواهد بود.
۱ـ۳۰ آ ـ ۲۱۵۲

فرش رضوی ۷۶۴۸۰۰
روزولت میدان ۲۵ شهریورخریدار فرشهای نووکهنه صادراتی تحت نظر کار شناس مطلع با قیمت منصفانه می‌باشد موقع خرید و فروش باتلفن ۷۶۴۸۰۰ مکالمه فرمائید.

فرش اردیبهشت تلفن ۶۸۱۶۴
باپول نقد و قیمت عالی فرشهای کهنه را خریداریم شاه چهارراه اردیبهشت پلاك ۳۳۳ ـ اسدی
۱ـ۰ ۳ آ ـ ۲۲۶۳

فرش میمنت (عطابخشی)
بهترین خریدارفرشهای کهنه و فروشنده عالیترین فرشهای بافت ایران نقدواقساط تلفن ۹۴۷۱۵
۱ـ۲۵ ۱ـ۱۵۶۸

فرش گلشن تلفنهای ۶۲۸۳۵۵ و ۶۲۱۴۲۱
انواع فرشهای نو از تمام شهرستان هاموجود می‌باشد قیمت یك کلام درضمن فرش‌نو و کهنه خریداریم
۱ـ۲ ۲۶ آ ـ ۲۶۴۸

فروشگاه‌فرش‌شریفی ۳۵۱۸۰۳
همه‌نوع فرشهای کهنه و نو بانضمام یخچالهای نفتی وبرقی شماراه دلانه خریدار است.
۱ـ۳۰ آ ـ ۲۵۲۷

فرش روزولت تلفن ۷۰۷۴۳
فرشهای کهنه شمارا نقداخریدار وبافرشهای نو معاوضه‌مینمایدخیابان روزولت چهارراه تخت طاوس
۱ـ۲ آ ـ ۲۶۱۶

فرش طوسی تلفن ۷۵۹۰۲۹
قالی و قالیچه کهنه شما را برای صادرات از سایرین بهتر میخرد
۱ـ۲۵ ۱ـ۲۴۸۵

فروشگاه ارمان تلفن ۶۹۶۲۳
بهترین خریدارتلویزیون فرش چراغ گاز و هرنوع یخچال نفتی

فروشگاه سعید ـ سرچشمه
خریدار اثاث خانگی، فرشهای سنگین، قیمت ۳۳۸۶۶۷ و ۲۳۳۷۶
۱ـ۶ ۲ آ ـ ۲۲۶۶

فروشگاه معینی
علاوه برخرید قالی کهنه‌شما فرش را با صدی ۲۰ تخفیف عرضه می‌نماید سرای بوعلی جنب بانك سپه شماره ۳۷ تلفن ۲۸۹۶۴.
۱ـ۲۵ آ ـ ۲۶۶۸

فروشگاه خالقی
تلفن های ۳۰۳۰۸۰ و ۳۵۲۰۹۰ فرش کهنه و نو و یخچال، تلویزیون و لوازم منزل شما را خریداریم.
۱ـ۳۰ آ ـ ۳۳۵

فرش فروردین تلفن ۴۳۰۸۵
بهترین خریدار فرش های کهنه و نو ۱ـ۲۶ آ ـ ۲۲۶۴

فروشگاه آریا ۴۹۳۹۳
بهترین خریدار یخچال برقی، نفتی فرش، تلویزیون، خیابان شاه
۱ـ۱۵ آ ـ ۲۲۲۹

فرش شایان تلفن ۶۱۳۳۸۱
خریدار انواع فرشهای کهنه و نو
آ ـ ۲۵۵ آ ـ ۲۶

فروشگاه و نمایشگاه آسیا
یخچال ـ تلویزیون ـ اجاق گاز و فرش عادلانه خریداریم شاه ـ چهار راه پیروز تلفن ۶۱۲۸۳۲
۱ـ۲۶ آ ـ ۱۷۴۸

فروشگاه صفا تلفن ۳۵۲۸۷۶
کلیه لوازم منزل شما را در اسرع وقت بااطلاع تلفنی در محل نقدا عادلانه خریداری مینماید.

حراج
بمناسبت روزمادر و حراج
سالیانه فروشگاههای کادو وبلور یارفتن
کلیه اجناس لوکس کریستال بلور و چینی‌جات و انواع لوستر را از بیستم آذر ماه جاری لغایت پانزدهم دیماه حراج مینماید.
لاله‌زار. اول کوچه برلن
۱ـ۱۰ آ ـ ۲۶۷۰

نمایشگاه های مبل

پیراهن مبل ۳۳۹۵۰۵
تعویض پارچه مبل ۳۳۹۵۰۵
پرده‌دوزی شهرزاد ۳۳۹۵۰۵
آ ـ ۲۶۴۹ ۱ـ۲۶

پرده‌دوزی ارجمند ۳۳۷۳۷۰
۱ـ۲۶ آ ـ ۲۶۶۶

شستشوی مبل وفرش

شستشوی مبل و فرش کلین سرویس مهرمبتکر پیشرو
نظافت مبل و فرش در جای خودبا مواد ازمایش شده با دستگاه منحصر بفرد تلفن ۹۵۲۵۴۶

شستشوی مبل وفرش‌ادیب
مبل وفرش و تشك‌های‌ماشین درجای‌خودتمیزمینماید تلفن ۹۵۲۴۵۴
آ ـ ۲۶۵ ۱ـ۶

شستشوی مبل وفرش‌ساحل
نظافت مبلمان وپلیش‌وسیله دستگاه برقی درجای خود تلفن ۹۵۶۵۶۵
آ ـ ۲۶۵۱ ۱ـ۲۶

دوراکلین سرویس بین‌المللی آمریکا
و وابسته به کارخانجات خشك‌شوئی تاول‌ماستر ایران مبلمان وفرش صندلی و سقف اتومبیل شمارا در محل بدون شکافتن باموادخارجی ودستگاه های اتوماتیك تمیز میماید تلفن های ۷۵۸۳۹۵ و ۷۵۸۳۹۶
۱ـ۱۰ آ ـ ۲۰۱۷

خشکشوئی مبل‌فرش جنرال
با۱۵درصد تخفیف ۷۵۷۷۹۱
آ ـ ۳۰۹۸۱ ۱ـ۱۰

تعمیرات

تعمیرگاه‌تلویزیون الکترون تلفن ۷۶۳۶۸۲
آماده برای نصب کنورتور جهت فرستنده دولتی و آموزش و پرورش روی هر نوع تلویزیون و تعمیر تلویزیون آرمی‌آی‌ـ شاوب‌لورنس تلفنکن. سیبیرا ـ فیلیپس و سایر مارکها سرویس مجهز وسیار در منزل بویژه شمیرانات
۱ـ۱۵ آ ـ ۱۷۴۹

سرویس تلویزیون گارانتی
تعمیر تلویزیونهای سیبیرا B.C.A اداجنرال الکتریك تلفونکن ونصب کنورتورر تمام نقاط تهران بویژه شمیرانات تلفن ۶۲۸۳۷۱
۱ـ۲۶ ۱ـ۲۲۶۵

اهم الکترونیك سرویس
تعمیر تلویزیون های شاوب‌لورنس ـ آر، تی، آی
فیلیپس ـ تلفنکن ـ گروندیك‌و نصب کنورتور تلفن ۶۲۴۸۱۷
آ ـ ۲۵۹۴ ۱ـ۱۰

شرکت سهامی رادیو تلویزیون ایران
جهت‌نصب کنورتورو‌تعمیر تلویزیون های R.T.I. R.C.A. که‌تحت نظر متخصصین کار ازموده‌انجام میگیرد به تعمیرگاه خودتان به شماره های ۹۰۳۱۹ و ۹۰۳۲۰ و ۹۰۳۲۱ مراجعه نمائید.

تعمیرگاه تلویزیون غرب
باسابقه ترین تعمیر گاه تهران تعمیر انواع تلویزیونهای اروپائی و آمریکائی باسرویس‌سیار تلفن ۷۵۴۵۰
۱ـ۲۶ آ ـ ۲۶۴۳

سرویس‌ونصب‌انواع‌بخاری
آبگرمکن و کولر کانال کشی ساختمان تلفن ۷۶۵۲۶۴
۱ـ۲۰ ۱ـ۲۳۴۵

تعمیرگاه یخچال‌و بجیدر ۷۲۳۳۶
۱ـ۲۶ ۱ـ۱۵۴۶

سرویس انواع تلویزیون
درتمام ساعات برنامه ۶۴۳۴۸
آ ـ ۲۶۷۸ ۱ـ۲۶

شرکت مهندسین تلویزیون
سرویس سیار در تمام‌شهر تعمیرات انواع تلویزیون و دستگاه های الکترونیك باکارمزدکم ۶۱۱۲۳۴
آ ـ ۲۶۷۶ ۱ـ۲۶

سرویس تلویزیون R.C.A.
تعمیرانواع تلویزیون ۴۸۵۳۳
آ ـ ۲۶۷۷ ۱ـ۲۶

معاملات املاك و مستغلات واتومبیل

فروشی
خرید وفروش اراضی نارمك نهران پارس ـ پول شرطی
بازرگانی امینی تلفن ۷۹۰۰۹۰
۱ـ۳۰ ۱ـ۲۱۴۸

یکباب مغازه
درانتهای فرح‌شمالی بمساحت ۸۰متر باقیمت خوب بفروش میرسدتلفن ۷۷۰۲۷۳
آ ـ ۲۵۵۲ ۱ـ۱۰

زمین مستغلات ـ ویلا
فروشی تلفن ۳۰۴۳۱۴
۱ـ۱۰ آ ـ ۲۵۸۹

اراضی جنت اباد باغ‌فیض
کوهك فروشنده‌ایم ۴۵۶۲۵
آ ـ ۲۵۹۳ ۱ـ۲۶

قابل توجه ساکنین محترم پایتخت و شهرستانها
درشمال شهرمنازل زیبا شمالی و جنوبی و مستغلاتی کوچك و بزرك نازلترین قیمت بفروش میرسدتلفن ۶۴۴۰۴
آ ـ ۲۶۲۸ ۱ـ۶

ویلای مشجر در محمودیه
۲۰۰۰متر ساختمان‌یك طبقه‌شخصی ساز مدرن شامل ۷ اطاق باشوفاژ و سرویس تلفن ۶۰۰۰۰.
۱ـ۳ آ ـ ۲۶۶۳

تخت‌طاوس‌خیابان شاه‌عباس
خانه ویلائی نوسازباشوفاژ وکولر و سرویس لوکس مهندسی سازبقیمت مناسب بفروش میرسد. آژانس دیبا تلفن ۶۲۷۸۰۵.
۱ـ۳ آ ـ ۲۶۴۴

قابل توجه کارخانجات
چندین قطعه زمین بزرك و کوچك درجاده ورامین و جاده قم باسند مالکیت جهت احداث کارخانه وسایر تاسیسات برای فروش موجود است شهرری روبروی امامزاده عبدالله‌بنگاه توکل تلفن۵۹۹۹۱
آ ـ ۲۶۲۹ ۱ـ۸

توجه فرمائید
زمین در بهترین نقطه
داودیه به‌قطعات ۳۰۰متر بابعاد ۲۸×۱۱ تفکیك شده برای فروش آماده‌است بتلفن ۷۷۰۲۴۱دفترمسعود مراجعه فرمائید
آ ـ ۲۶۸۲ ۱ـ۱۰

سه‌هکتارباغ‌مرکبات‌وتبریزی
در ده کیلومتری چالوس حداقل متر مربعی چهل‌ریال بدون واسطه بفروش میرسد صندوق‌پستی۱۴۱۲۶۴مهندس رادمان
آ ـ ۳۰۸۴۱ ۱ـ۳

زمین ساختمانی در شمیران
مشجر متناسب برای ویلا سازی بمتراژ ۱۰۰۰ متر به بالا تلفن ۶۰۰۰۰ و ۴۰۰۰۰.
۱ـ۳ آ ـ ۲۶۶۳

زمین ساختمانی بروزرا
متناسب‌برای‌آپارتمان سازی‌بمتراژ ۴۰۰و ۹۰۰متری دونبش تلفن۶۰۰۰۰ و ۴۰۰۰۰.
۱ـ۳ آ ـ ۲۶۶۳

خریداری میشود

اراضی طرشت .ام.ام. سی
کوهك، خرگوش‌دره، باغ فیض، جنت‌اباد، هاشمی، کن‌جاده کرج، فرحزاد تلفن ۶۱۱۷۷۱
۱ـ۲۶ ۱ـ۱۸۰۶

آژانس شهرزاد ۸۸۱۷۰۹
خریدو فروش اراضی فرمانیه نشانی: جنب کلانتری ۲ فرمانیه
۱ـ۲۴ آ ـ ۲۵۳۲

۳۰ هزار متر خریداریم
از زمین های شمال غربی تهران‌یا جنوب غربی باموقعیتی که برای‌ایجاد بیمارستان مناسب باشد ۳۳۹۷۸۴ بنگاه کوشان.
۱ـ۲ آ ـ ۶۲۲۴۰

اراضی ندید یوسف آباد
امیرآباد ـ عباس‌آباد ـ جمشیدآباد و خانه‌های شخصی‌ساز راخریداریم دفتر پیشرونیك تلفن ۶۳۳۹۱۶
آ ـ ۲۵۷۹ ۱ـ۲۶

ام .ام.سی حرگوش‌دره
ام. ار .اس جاده کرج۹۴۰۶۹
۱ـ۲۶ آ ـ ۲۴۰۵

دفتر پارس خریدار زمین
وخانه‌های ویلائی مستغلات در عباس اباد و شمیرانات ۷۶۱۵۵۸
۱ـ۲۶ ۱ـ۲۲۸۸

اراضی خرگوش دره
وردآورد هاشمی ام ام سی خریداریم ۶۷۶۵۷
۱ـ۵ ۱ـ۲۵۰۰

پهلوی ولنجك زعفرانیه
فرمانیه خریداریم نراقی ۸۴۱۴۲
۱ـ۲۰ ۱ـ۲۳۶۲

خانه های شخصی ساز از ۱۰۰ تا ۳۰۰ هزار تومان خریداریم تلفن ۳۳۲۹۷۱
۱ـ۲۰ ۱ـ۲۵۱۲

خریدار باغ فیض جنت‌آباد
گیشا کوهك‌هاشمی ۶۸۷۰۶
۱ـ۲۴ آ ـ ۲۵۲۶

دفتر مسعود ۷۷۰۲۴۱
خریدار اراضی دره قشلاق‌داودیه ودروس مبارك اباد، قیطریه
۱ـ۲۶ ۱ـ۲۴۳۶

اراضی ندید یوسف‌آباد
راخریداریم دفترزهره ۶۲۲۳۸۰
آ ـ ۲۵۴۶ ۱ـ۱۰

دفتر براتی ـ شمیران
خیابان پهلوی باغ‌فردوس۸۵۲۵۷۵
آ ـ ۲۵۷۵ ۱ـ۲۶

زمینهای زعفرانیه دره‌قشلاق مکانیر وسعادت‌آباد، عباس آباد، فرح زاد
را خریداریم بازرگانی جلالی خیابان پهلوی تلفن های۶۲۶۴۱۱ و۶۲۴۱۹۳
آ ـ ۴۱۶۸۰ ۱ـ۳۰

اراضی کوهك آریاشهر
کوی کن بر جاده کرج‌خریداریم بازرگانی زاگروس تلفن ۶۷۶۵۷
آ ـ ۲۵۳۱ ۱ـ۱۵

پهلوی دره قشلاق داودیه
قیطریه ولنجك عابدی ۸۵۰۰۹۵
۱ـ۲۶ ۱ـ۲۰۸۰

املاك و مستغلات در شمال شهر
فوراخریداریم تلفن ۳۰۴۳۱۴
آ ـ ۲۵۹۰ ۱ـ۱۰

بورس اراضی کوهك
آژانس نوید تلفن ۹۵۰۰۹
۱ـ۲۶ ۱ـ۲۶۸۱

جنت‌آباد باغ فیض کیشا
کن. کوهك. پونك‌خریداریم۴۸۴۶۳
آ ـ ۲۶۱۳ ۱ـ۲۴

لتمال ام ام هاشمی ویسك
خرگوش‌دره طرشت‌خریداریم۴۸۴۶۳
آ ـ ۲۶۱۲ ۱ـ۲۴

منازل اجاره و خریداری
از شاهرضا به بالا تلفن ۴۲۳۸۲
آ ـ ۲۶۴۲ ۱ـ۵

آژانس مرمر ۶۲۷۴۷۳
درپارك‌ساعی تلویزیون ـ بازرگانان
آ ـ ۲۵۴۲ ۱ـ۲۴

اطلاعات املاك ایفل
خریدار اراضی یافت اباد از هزار متر ببالا تلفن ۹۵۰۱۴۳
۱ـ۱۳ ۱ـ۲۳۶۵

اراضی فرحزاد وسعادت‌آباد
مکانیر راخریداریم ۴۴۴۷۲
آ ـ ۲۵۶۴ ۱ـ۱۰

اراضی‌مبارك‌آباد دروس
فرمانیه حسین‌آبادخریداریم۷۰۳۲۳
آ ـ ۴۹۸ ۱ـ۴

اراضی گوهردشت رابا سند مالکیت و قباله رسمی بخرید و فریب قولنامه رانخورید.
۱ـ۱۰ آ ـ ۳۰۸۸۳

اجاره داده میشود

اول لاله‌زارنو
آپارتمان ۲اطاقه باتلفن اختصاصی مجهز به‌شوفاژ و آسانسوردرساختمان بنیاد البرز تلفن ۳۰۳۴۸۳
آ ـ ۲۶۵۳ ۱ـ۳

یك معدن سنك تراورتن
در ۴۵ فرسخی تهران اجاره داده میشود بتلفن ۷۲۵۴۹ رجوع نمائید
آ ـ ۳۱۰۵۷ ۱ـ۳

یکقطعه زمین دونبش
اول خیابان قدیم شمیران برای‌اجاره آماده می‌باشد ۱تا۳ تلفن ۷۲۹۸۲
آ ـ ۲۶۷۵ ۱ـ۳

یکدستگاه‌آپارتمان‌چهاراطاقی
باهال و کلیه سرویس لازم درسعدی شمالی «مطبوعی» اجاره داده میشود تلفن ۳۳۵۴۲۹
۱ـ۲ آ ـ ۶۲۳۶۲

تعدادی چند دستگاه‌آپارتمان
۲و ۳ اطاقه در طبقه‌سوم‌واقع درخیابان نادری برای دفتر و شرکت های‌داروئی باجاره داده میشود. جهت کسب‌اطلاع بیشتر بعداز ظهرها از ساعت ۵تا۸ باتلفن ۳۱۱۵۱۱ تماس حاصل‌نمائید
آ ـ ۳۱۰۱۵ ۱ـ۲

اجاره میشود

بخارجیان مستغلات مدرن
شما را در شهر و شمیرانات‌اجاره میدهیم تلفن ۶۱۲۹۶۴و ۴۹۷۱۳
۱ـ۲۶ ۱ـ۲۲۹۸

موسسه امور خارجیان
منازل شمارا بخارجیان اجاره‌میدهد تخت‌جمشید شرقی ۵۰۳ ـ ۷۱۷۸۲
۱ـ۲۶ آ ـ ۲۲۶۷

واگذار میشود

مغازه‌ای واقع درسه‌راه
طرشت واگذار میشود ۶۲۲۲۶۹
آ ـ ۲۶۷۲ ۱ـ۲

فروش اتومبیل

انواع فولکس‌واکنهای ۱۹۶۹
راازشرکت سهامی عباد خیابان امیرکبیر خیابان ملت‌تلفن های ۳۰۴۱۸۱ و ۳۰۴۴۷۲ خریداری فرمائید.
۱ـ۲۶ آ ـ ۲۵۰۱

خرید و فروش جیپ ولندرور
۴۷۰۷۵
۱ـ۲۶ آ ـ ۲۵۳۹

اولین بازار اتومبیل‌درایران
خرید و فروش و معاوضه اتومبیل بقیمت روز و عادلانه انجام میشود سرچشمه توقفگاه کاروان۳۰۱۳۲۷
۱ـ۲۶ ۱ـ۲۳۶۶

واگذاری حواله پیکان ۴۷
بعلت مسافرت باروپا حواله آماده به‌تحویل یکدستگاه اتومبیل پیکان باشرایط کمپانی تلفن ۹۵۰۸۳۷
آ ـ ۲۶۷۳

آریا ـ شاهین‌وفیات
اقساط تحویل فوری تلفن ۴۳۲۳۳ پیکان تلفن ۴۸۰۰۷
۱ـ۱۰ آ ـ ۲۶۸۰

کرایه

اتولوکس
اتومبیلهای تشریفاتی باراننده برای داخل و خارج تهران سدان فردوسی ۴۴۶۰۵، ۶۱۱۲۷۰
۱ـ۱۰ آ ۲۳۸۲

قبوض

خرید اسناد قبوض و
اوراق بهادار تلفن ۳۰۴۳۱۴
آ ـ ۲۵۸۸ ۱ـ۱۰

خرید قبوض بانك‌کارگشائی
بقیمت عادلانه تلفن ۳۰۴۳۱۴
آ ـ ۲۵۹۱ ۱ـ۱۰

قبوض قالی بانك‌کارگشائی
اضافه تر از قیمت ارزیابی شده خریداری‌میشود بازار کفاشها سرای مهدیه، اردهالی تلفن ۲۳۴۸۲.
۱ـ۲۶ آ ـ ۲۶۶۹

قبوض اصلاحات ارضی بواسطه خریدا ـ م یا کیوز ۲۲۷۲۹، ۶۲۷۶۹۷
۱ـ۲۶ آ ـ ۱۹۲۶

دارندگان قبوض
خرید زمین از شرکت منحله .ام.ام. سی. لطفا بنشانی میدان ۲۴ اسفند اول امیرآباد پلاك ۷۲و۷۴ مراجعه فرمایند.

معاملات پول

پول‌تومانی ۲ شاهی ۷۳۵۴۱
۱ـ۲۶ آ ـ ۲۱۱۲

پول‌تومانی ۲شاهی ۶۲۸۰۹۰
۱ـ۲۶ ۲۲۹۷

برای پول شرطی شما
مبیع مطمئن همیشه اماده ۷۶۲۶۵۹
۱ـ۲۶ ۲۳۴۳

پول در مقابل املاك
شمال‌شهر و شمیرانات‌موجوداست طالبین به تلفن های ۳۳۹۰۶۷ و ۳۳۶۸۸۵ مراجعه فرمایند
۱ـ۲۶ ۱ـ۲۴۸۰

پول‌شرطی‌هر مقدار بخواهید موجود است ۳۳۱۸۵۳
۱ـ۲۰ ۱ـ۲۵۱۰

پول شرطی باسود بانکی ۴۸۴۶۳
آ ـ ۲۶۱۵ ۱ـ۲۴

پول شرطی نیازمندیم ۴۸۴۶۳
آ ـ ۲۶۱۴ ۱ـ۲۴

پول درمقابل‌اتومبیل‌باقساط
فروشگاه شریف امیریه ۴۳۴۲۷
آ ـ ۲۶۳۱ ۱ـ۲۶

شرکتهای ساختمانی

تهیه نقشه‌ونظارت‌ساختمان تلفن ۶۲۱۱۱۰
۱ـ۱۵ ۱ـ۲۳۳۰

برای ساختمان شما

رفع گرفتگی لوله ساختمان در ۲ دقیقه سازمان تراکم تلفن ۸۸۱۶۸۱

نقاشی ساختمانی جانفدا
فوری ارزان باقساط ۷۸۱۹۷۷
۱ـ۳۰ ۱ـ۲۶۷۴

رفع گرفتگی برنوع لوله ساختمانی بادستگاه تراکم هوا ـ تلفن ۷۸۷۲۷

لوله بازکنی فاضل آب با دستگاه تراکم هوا تلفن ۶۴۶۳۵

لوله بازکنی فاضل آب با دستگاه تراکم هوا تلفن ۷۶۳۲۸۶

کارمورد نیاز شما

شرکت سهامی استیلن گاز
باآغاز بهره‌برداری ازجدیدترین کارخانه تولیدگازاستیلن احتیاجات صاحبان صنعت را باقیمت ارزان و سرویس منظم وسریع تامین مینماید
متقاضیان بشماره های۹۴۴۷۶و ۹۵۴۶۵۶ تلفن بفرمایند
۱ـ۵ آ ـ ۲۵۶۵

برنامه سینماها

- **افترا** ـ رنگی ـ ژاك برل ـ امابوئل ریوا
  آتلانتیك (۶۲۷۱۷۱) ۱۱ـ ۳۰ر۳ـ ۳۰ر۵ ـ ۳۰ر۷ ـ ۴۵ر۹
- **بانی‌وکلاید** ـ رنگی ـ وارن‌بیتی ـ فی‌داناوی
  پارامونت (۴۸۳۲۱) ۳۰ر۱۰ـ ۳ـ ۱۵ر۵ ـ ۳۰ر۷ ـ ۴۵ر۹
- **بن‌هور** ـ رنگی ـ ۷۰ میلیمتری ـ چارلتون هستون
  گلدن سیتی (۶۱۳۲۶۹)۱۱ـ ۳۰ر۴ ـ ۳۰ر۸
- **برآسمان نوشته** ـ سینماسکوپ ـ رنگی ـ فروزان
  اروپا (۳۰۳۱۷۹) ۳۰ر۱۰ـ ۳۰ر۱۲ـ ۳۰ر۲ـ ۳۰ر۴ـ ۴۵ر۶ـ ۹ میامی (۷۴۳۲۹) ۱۱ـ ۱ـ ۳ـ ۵ـ ۱۵ر۷ـ ۳۰ر۹ رکس (۳۳۵۲۹۳) همای (۶۴۶۶۹) سیلوانا (۳۳۳۷۷۷) ناتالی (۹۵۴۵۳۴) ۳۰ر۱۰ـ ۳۰ر۱۲ـ ۳۰ر۲ـ ۳۰ر۴ـ ۳۰ر۶ـ ۴۵ر۸ تیسفون (۹۳۸۸۲) ارانوس (۲۷۹۷۱) ۱۰ـ ۱۲ـ ۲ـ ۴ـ ۶ـ ۱۵ر۸ فلور (۲۸۰۹۶) ۹ـ ۱۱ـ ۱ـ ۳ـ ۵ـ ۷ـ ۹ گارون (۹۵۱۰۶۵) ۱۱ـ ۱ـ ۳ـ۵ـ۷ـ۱۵ر۹آسیا(۴۲۹۰۹) ۱۵ر۱۱ـ۱۵ر۳ـ۱۵ر۵ـ۱۵ر۷ـ۳۰ر۹ باسیفیك (۷۳۳۱۱) ۳۰ر۱۱ـ ۳۰ر۳ـ ۳۰ر۵ـ ۳۰ر۷ـ ۴۵ر۹
- **سیم باریك** ـ سیدنی‌پواتیه ـ آن بنکرافت
  مولن‌روژ (۷۲۹۲۹) ۱۱ـ ۳۰ر۳ـ ۳۰ر۵ـ ۳۰ر۷ـ ۳۰ر۹
- **تقدیم باعشق** ـ رنگی ـ سیدنی پواتیه ـ جودی‌گیسون
  امپایر (۶۲۳۹۴۲) ۱۵ر۱۱ـ ۳۰ر۳ـ ۳۰ر۵ـ ۳۰ر۷ـ ۴۵ر۹
- **بهترین سالهای لورل‌وهاردی** ـ لورل ـ هاردی
  سینه‌موند (۴۸۳۲۲) ۱۱ـ ۳ـ ۵ـ ۷ـ ۹
- **خارطوم** ـ رنگی ـ چارلتون‌هستون ـ لارنس‌الیویر
  دیانا (۴۷۳۶۵) ۱۱ـ۳۰ر۲ـ۵ـ ۳۰ر۷ـ ۱۰مهتاب (۴۷۷۷۷) ۳۰ر۱۰ـ ۲ـ ۳۰ر۴ـ ۷ـ ۳۰ر۹ کریستال (۳۳۷۶۷۵) اسکار (۹۵۰۸۹۸) ۳۰ر۱۰ـ ۳۰ر۱ـ ۴ـ ۳۰ر۶ـ ۹برلیان (۳۳۳۵۳۵) ۱۰ـ ۳۰ر۱۲ـ ۳ـ ۳۰ر۵ـ ۸
- **قمارباز** ـ نیم رنگی ـ شهین ـ ایرج رستمی
  سعدی (۳۳۶۴۶۸) المپیا (۹۱۷۹۶) کیهان (۹۲۳۶۰) مراد(۷۳۳۸۲) شرق (۵۴۰۲۴) ماندانا (۷۹۹۸۲) دریا (۷۴۱۷۴۶) ۳۰ر۱۰ـ ۳۰ر۲ـ ۳۰ر۴ ـ ۳۰ر۶ ـ ۸ر۳۰ پلازا (۴۴۲۵۵) ری (۲۲۵۷۸) پرسپولیس (۵۸۱۰۸۳) فردوسی (۳۳۵۷۸۴) ستاره (۵۸۷۲۱) ۹ ـ ۱۱ـ ۱ـ ۳ـ ۵ـ ۷ـ ۹
- **دختری با موتوسیکلت** ـ رنگی ـ آلن‌دلون ـ ماریان‌فیت‌فول
  کاپری (۴۸۴۰۱) ۱۱ـ ۳ـ ۵ـ ۷ـ ۹ ریولی (۷۵۷۷۷۷) ۱۵ر۱۱ ـ ۳۰ر۳ـ ۳۰ر۵ـ ۳۰ر۷ـ ۳۰ر۹
- **ستاره** ـ رنگی ـ ۷۰ میلیمتری ـ استروفونیك
  دیاموند (۶۲۸۴۰۰) ۱۱ـ ۳ـ ۱۵ر۶ـ ۳۰ر۹
- **باگیتار من برقص** ـ سینماسکوپ ـ رنگی ـ ریکی‌شین
  پولیدور (۶۴۵۸۵) ۱۵ر۱۱ـ ۳۰ر۳ـ ۳۰ر۵ـ ۳۰ر۷ـ ۳۰ر۹
- **۷ زن و هفت دلاور** ـ رنگی ـ سینماسکوپ ـ دیویدبیلی
  سانترال (۴۸۶۸۶) ۱۱ـ ۳ـ ۵ـ ۷ـ ۹ متروپل (۳۳۹۴۱۰) ۳۰ر۱۰ـ ۳۰ر۲ـ ۳۰ر۴ـ ۳۰ر۶ـ ۳۰ر۸ ایفل (۳۱۱۴۷۷) ۱۰ـ ۱۲ـ ۲ـ ۴ـ ۶ـ ۸ـ ۱۰
- **حدس بزن چه‌کسی برای شام می‌آید** ـ رنگی ـ گلدیس ۳۰ر۹ بزبان انگلیسی
- **حرص زندگی** ـ سوزان پلشت ـ بن‌گازارا
  بولوار (۶۰۲۹۲) ۱۱ـ ۲ـ ۴ـ ۶ـ ۸ـ ۱۰
- **شوهرآهوخانم** ـ اشراق ـ عدیله ـ مشکین
  مازستیك (۶۸۴۶۱) ۱۱ـ ۳ـ ۵ـ ۷ـ ۹ پارك (۳۳۹۶۳۷) ۹ـ ۱۱ـ ۱ـ ۳ـ ۵ـ ۷ـ ۹ گلدیس (۶۲۸۷۱۳) ۳ـ ۵ـ ۷
- **عشقهای آسمان** ـ رنگی ـ مارچلوماستروپانی ـ ویرنالیزی
  پانوراما (۷۹۳۵۷۰) ۳۰ر۱۰ـ ۱ـ ۳۰ر۳ـ ۶ـ ۴۵ر۸
- **مادام ایکس** ـ رنگی ـ لاناترنر
  تخت جمشید (۴۳۵۵۰) ۳ـ ۵ـ ۷ـ ۹
- **گناه وجوانی** ـ ژاك پرن ـ اوارنزی
  کسری (۷۵۶۹۳۹) ۱۱ـ ۳ـ ۵ـ ۷ـ ۹
- **یوسف وزلیخا** ـ سینماسکوپ ـ رنگی ـ فروزان ـ ظهوری
  اونیورسال (۶۶۹۵۳) ۱۱ـ۳ ـ ۵ ـ۱۵ر۷ـ ۳۰ر۹ لیدو (۹۵۱۲۸۲) ژاله (۳۰۴۱۲۰) نپتون (۷۶۰۱۳۶) ۱۰ـ۱۲ـ۱۵ر۲ـ ۳۰ر۴ـ۴۵ر۶ـ ۹ داریوش (۲۶۲۶۵) شهرام ـ مونت‌کارلو (۷۹۷۴۱) ۹ـ۱۵ر۱۱ ـ ۳۰ر۱ـ۴۵ر۳ـ۱۵ر۶ـ۳۰ر۸ پاسارگاد (۷۹۲۷۸۲) ۳۰ر۹ـ۳۰ر۱۱ـ ۴۵ر۱ـ۴ـ۱۵ر۶ ـ ۳۰ر۸ آستارا (۸۴۰۲۲) ۳۰ر۱۰ ـ ۳۰ر۲ ـ ۳۰ر۴ـ۳۰ر۶ـ۳۰ر۸ ایران (۳۳۶۳۵۴) ۳۰ر۱۰ـ ۳۰ر۱۲ـ۳۰ر۴ـ ۳۰ر۶ـ۳۰ر۸ حافظ (۳۳۴۰۷۴) الوند (۳۵۶۵۳۸) ۱۰ـ ۱۵ر۱۲ ـ ۳۰ر۲ـ۴۵ر۴ـ۷ـ۱۵ر۹
  رویال (۴۹۷۸۵) ۳۰ر۱۱ـ ۱۵ ر۳ـ ۱۵ر۵ـ ۳۰ر۷ ـ ۳۰ر۹
  شهرام (۷۷۴۵۴۹) ۳ر۱۰ ـ۳ر۲ ـ ۳ر۴ ـ ۳ر۶ ـ ۳ر۸
- **فرار از زندان** ـ رنگی ـ پل‌نیومن ـ جرج کندی
  رادیوسیتی (۴۳۳۲۰) ۱۵ر۱۱ـ ۳ـ ۱۵ر۵ـ ۳۰ر۷ـ ۴۵ر۹ نیاگارا (۶۵۳۰۷) ۱۱ـ ۴۵ر۲ـ ۵ـ ۱۵ر۷ـ ۳۰ر۹ ب.ب (۶۹۶۴۱) ۳۰ر۱۰ـ ۳۰ر۱ـ ۴۵ر۳ـ ۶ـ ۱۵ر۸ـ ۳۰ر۱۰ ادئون (۳۳۸۱۱۸) ۳۰ر۱۰ـ ۲ـ ۱۵ر۴ـ ۳۰ر۶ـ ۴۵ر۸
- **گلها وسنگها** ـ رنگی ـ مینوکوماری ـ درمندرا ـ ششی کالا
  نادر (۳۳۹۰۹۵) ۹ـ ۳۰ر۱۱ـ ۲ـ ۳۰ر۴ـ ۷ـ ۳۰ر۹
  دنیا (۳۳۳۸۱۲) ۳۰ر۱۰ـ ۱ـ ۳۰ر۳ـ ۶ـ ۳۰ر۸
  رامسر (۳۵۲۱۶۰) ۱۱ـ ۳۰ر۱ـ ۴ـ ۳۰ر۶ـ ۹
  جهان (۶۰۳۵۰) ۱۰ـ ۳۰ر۱۲ـ ۳ـ ۳۰ر۵ـ ۳۰ر۸
  شهناز (۷۴۶۲۶) ۱۰ـ ۳۰ر۱۲ـ ۳ـ ۳۰ر۵ـ ۸
  جی (۹۱۲۰۷) ۹ـ ۱۵ر۱۱ـ ۳۰ر۱ـ ۱۵ر۴ـ ۷ـ ۱۵ر۹
- **دور از اجتماع خشمگین** ـ رنگی ـ جولی کریستی
  تاج (۳۳۳۰۶۴) ۱۱ـ ۱۵ر۲ـ ۴۵ر۴ـ ۳۰ر۷ـ ۱۰
- **شبهای شیرین** ـ سینماسکوپ ـ رنگی ـ (دکومانتر)
  آریا (۳۳۹۸۸۴) ۳۰ر۱۰ـ ۳۰ر۲ـ ۳۰ر۴ـ ۳۰ر۶ـ ۳۰ر۸
- **خشم ـ نشان شجاعت**
  البرز (۳۰۴۲۵۸) ۳۰ر۸ـ ۱۲ـ ۳۰ر۳ـ ۷ـ ۳۰ر۸
- **سالهای نوجوانی** ـ سینماسکوپ ـ رنگی ـ دیوید نیون
  پرزیدنس ۳۰ر۱۰ـ ۳۰ر۱۲ـ ۳۰ر۲ـ ۳۰ر۴ـ ۳۰ر۶ـ ۴۵ر۸
- **هوندومردبی‌آرام** ـ رنگی ـ رابرت تایلور
  فری (۹۵۳۳۳۶) ۱ـ۳ـ

۴۰ سال قبل در همین روز

کارخانه کاغذسازی بکجا انجامید

معاون وزارت‌مالیه در مجلس شورای ملی لایحه ذیل را تقدیم مجلس نمود :

نظر باینکه عواید مطبعه مجلس و باغ بهارستان و صرفه جوئی های بودجه ۱۳۰۶ و ۱۳۰۷ مجلس شورایملی که‌برای مخارج احداث کارخانه کاغذ سازی تخصیص داده شده بود تابحال مورد استفاده و مصرف واقع نشده واز طرفی برای جبران کسر خرج ۱۳۰۸ ، دولت احتیاج مبرمی باین بودجه دارد لهذا ماده واحده ذیل را بقید دوفوریت پیشنهاد و تصویب آنرا تقاضا مینماید .

ماده واحده ـ مجلس شورایملی به اداره مباشرت مجلس اجازه میدهد که عواید از سال ۱۳۰۵ ببعد مطبعه مجلس وباغ بهارستان وصرفه جوئی های ۱۳۰۶ و ۱۳۰۷ بودجه مجلس شورایملی را که سابقا برطبق ماده ٤ قانون مورخه ۲۸ اسفند ۱۳۰۵ و قانون فروردین ۱۳۰۸ برای احداث کارخانه کاغذسازی و اعزام محصل باروپا تخصیص داده‌شده بانضمام منافعی که‌از تودیع آن دربانك حاصل شده پس از وضع مخارجی که‌پرداخت یاتعهد قطعی شده است بوزارت مالیه مسترد دارد .

فیروزآبادی اظهار داشت از قدیم‌عقلا گفته‌اند . جودخلت نیست‌خرج آهسته‌تر کن سال گذشته ۸۰ کرور تومان بودجه تصویب کردیم حالا معلوم نیست چه شده و خرجش چطور بوده که این وجه را هم میخواهند بگیرند بنده عقیده ندارم این وجهی که بایك شوق وذوق باین محل اختصاص داده شده دولت خرج کند . مجلس رای داد ازاین وجه کارخانه کاغذسازی واردکنند هنوزمعلوم نشده که ما میتوانیم وارد کنیم یانه .؟ نباید این بودجه را خرج کرد دولت باید همیشه درصدد تهیه دخل های مشروع از قبیل استخراج معادن و آوردن کارخانجات بربیایدوالا هرروز خرج‌کردن نتیجه ندارد . کاغذسازی که نشد . ذوب آهن‌که نمیشود . سنطومین سازی وسایر چیزهاکه میگویندنمیشود پس‌مگرما آدم نیستیم چرا باید هرروزه اشکال‌تراشی بشود اگر دولت قرض کند بعقیده بنده صلاحش بیشتر است تااین وجهی را که اختصاص بکارخانه کاغذسازی‌داده شده دریافت دارد .

دشتی اظهار داشت‌یکمرتبه‌هم عرض‌کردم احداث کارخانه کاغذسازی عملی نیست چنانکه کارخانه آهن ذوب کنی هم عملی نبود آهن‌ذوب‌کنی در مملکتی بایدباشد که چندین کارخانه‌اتومبیل سازی داشته باشد همچنین یك کارخانه کاغذ سازی دریك هفته تمام مصرف کاغذ ایران‌را میدهد و بعد باید بیکار بماند و مقرون بصرفه نیست واین هم‌امتحان شده که دولت و مجلس تاجرخوبی نیستند ونباید باین قبیل کارها اقدام کنند این کارها بوسیله تجار باید اجرا شود دولت هم ضمنا تسهیلاتی برای آنها فراهم کند یگانه وظیفه دولت و مجلس این است که مردم را باین امور تشویق کنند معنی ندارد که دولت یا مجلس خودش داخل این عملیات بشودمجلس نمیتواند تجارت کند و قطعا ضرر خواهد داد .

نسبت بلایحه استرداد وجوه‌کارخانه کاغذسازی بدولت باورقه رای گرفته شد از ۹۳ نفر حضار باکثریت ۵۵ رای تصویب شد .

نماینده افغان در ایران

آقای‌سردارعزیزاله‌خان نماینده‌دولت افغانستان در طهران اخیرا بصوب ماموریت خود (طهران) حرکت‌کرده است واز طرف دولت ایران نیز یکی دونفر منجمله آقای اعتلاءالملك‌برای نمایندگی ایران‌در افغانستان درنظر گرفته‌شده‌اند.

(نقل از اطلاعات ۱۰ دی ۱۳۰۸)

جدول کلمات متقاطع شماره ۳۹۲۹

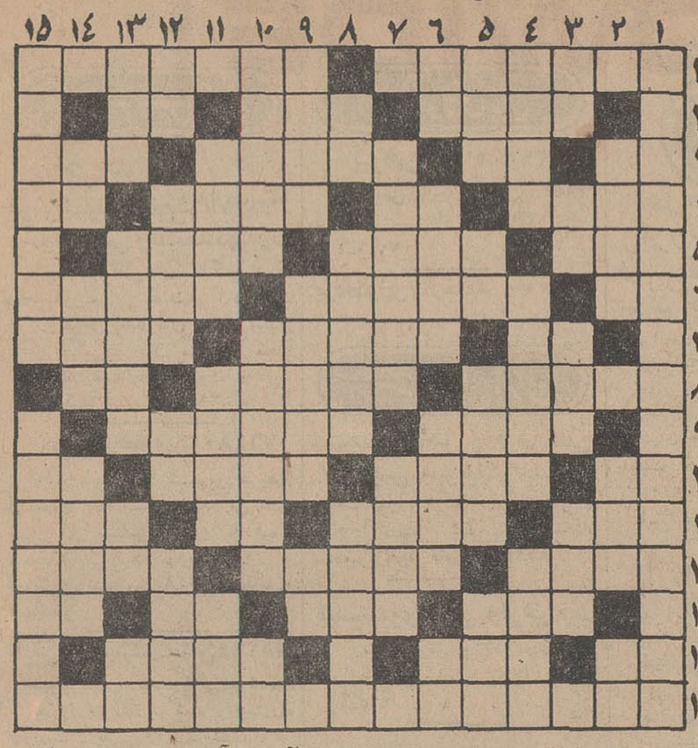

افقی ۱ ـ چون باشد ارزانی هم‌هست ـ یکی از صنایع ادبی و مباحث دستوری ۲ـ در روشنائی پیدا می شود ـ بی خبر ازحال گرسنه ـ شراب انگوری ۳ـ سخن صریح ـ بیکار وبیعار ـ سنگدلی وبیرحمی ـ بابیا علامت تشخص است ٤ـ کتابی از داستایوسکی ـ بنده و جنابعالی ـ ازبین رفته ـ مغز ۵ـ نرم کننده ـ شهری است یا محل شهادت است ـ جانشین ٦ـ بروی دوست بستن شرط نیست ـ سرتیپ سپاه قبل از سازمان‌نوین ارتش ـ دعا میکند که باقی باشد ۷ـ الفبای موسیقی ـ این‌نوع‌غذا برای سرماخوردگی مضر است ـ یك‌ورق کاغذ برای کاری خاص ۸ـ شهرت و آوازه ـ از بزرگترین نویسندگان کلاسیك فرانسه ـ مایه حیات ۹ـ مرز و ساحل ـ نوازش کردن و اجرای یك قطعه موسیقی ۱۰ـ گرفتن از راه هوا ـ وسیله ماهیگیری در رودخانه ـ جادوگر و سحر کننده ـ فلز هادی ۱۱ـ حرف نهفتنی ـ انگور خشك شده ـ پهلوان ـ جزیره‌ای در مدیترانه ۱۲ ـ رود مرزی ـ مرکز و محل تجمع ـ دامن کمر باریك که بتدریج گشاد میشود ۱۳ـ وسیله درو کردن ـ شماره و رقم ـ بوی رطوبت ـ مایه اصلی آهنك ۱٤ـ پیش قراول‌اعداد ـ بدگوئی و پرده‌دری ـ دشمن قدیمی پنیر ۱۵ـ قسمتی از بودجه کشور از این طریق تامین میشود.

عمودی : ۱ـ از شعرای بزرك ایران است و عراقی تخلص می کرد ۲ـ بزرك است و لقب چندتن از شاهنشاهان ایران ـ بی‌سروپا ـ ویتامین انعقاد خون ۳ـ پایه ورکن ـ از حروف نفی‌عرب ـ مظهرشوری ـ یکی از رنگها ٤ـ شیدا و عاشق ـ ورقه ورقه میشود ـ از اقسام کاغذ ۵ـ زمینی که برای قوت گرفتن زراعت نشده ـ خمروباده ـ صحیح وبی نقص ـ ستایش کننده ٦ـ عدد منفی ـ طریقه ومرام ـ نیزه کوتاه ـ شانه و کتف ۷ـ فرزند و پسرشاه ـ خریدار ۸ـ مال چشم شور سیاه است ـ ابوعلی سینا سلامت بودن آنرا دلیل سلامتی بدن میدانست ـ هرزنده‌ای دارد ۹ـ معشوق محمود ـ در چهره دوست بنفع دشمن کام میکند ـ دوستی وحب ۱۰ـ از درجات ارتشی ـ سبزی ها و گلها ـ زیاد نیست ۱۱ـ منطقه‌ای ازتوابع میناب جنوب ـ چیزی‌مانده تانخاله شود ـ مردم وخلق‌الله ۱۲ـ برادر پدر ـ یکی از مرکبات ـ از آب اثری برآن دیده میشود ـ ورقه‌ای کوچك از مقوا ۱۳ـ بادولك زیرآن میزنند ـ نم‌نم آن به میخو ران خوش است ـ اگر طبیب‌بود خیلی کارها میکرد ـ مرك بر اثرغصه ـ ۱٤ـ دریا ـ سوراخی در زیرزمین ـ انصاف و مردانگی ۱۵ـ طرفدار ـ بوکشیدن و بو کردن .

حل جدول شماره ۳۹۲۸

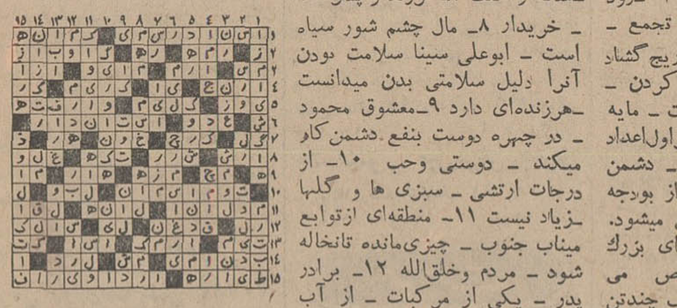

توجه کنید :

هم اکنون بیماری نیازمند خون شماست

حادثه خبر نمیکند، شاید شما روزی محتاج خون بشوید

مرکز انتقال خون شیر و خورشید سرخ آماده است

بشما خون بدهد و یا خون شما را در اختیار نیازمندان بگذارد

خیابان ناصرخسرو جنب دارالفنون

تلفن ۳۰۲۲۷۵

اطلاعات دختران وپسران منتشر شد

یك تحول عظیم دیگر در صنعت تهویه وخنك کردن منازل و محل کار

Carrier® کریر نام اول در دنیای تهویه مطبوع

کریر ، کارخانه‌ای‌که بیش از نیم قرن‌پیش صنعت تهویه مطبوع را رهبری‌کرده ، اکنون نیز با یك ابتکار بزرگ تحول عظیمی در دنیای تهویه مطبوع ایجادکرده است . مدلهای مدور کریر با وجود حجم‌کوچك فضای بزرگی راخنك‌میکنند ـ با یك دستگاه کریر مدور بقطر یك متر میتوانید هوای فروشگاه‌یا رستوران خودرا طبق دلخواه‌تنظیم کنید و رضایت مشتریان را جلب نمائید . با فروشندگان دستگاههای تهویه کریر تماس بگیرید .

قابل توجه توزیع کنندگان تخم مرغ

قیمت جدید شانه تخم مرغی ساخت پلاسکوکار

هرعدد ۹ ریال برای کسب هرگونه اطلاع به:

تلفن ۲۲۲۱۰ - ۲۲۵۱۹ مراجعه فرمائید

آگهی قبول دانش‌آموز

آجودانی کل لشگر ۷ کرمانشاه تعدادی دانش آموز بمنظور آموزشگاه گروهبانی جهت یگانهای تابعه لشگر باشرائط زیر استخدام مینماید :

۱ـ تابعیت ایران .
۲ـ متدین بیکی از ادیان رسمی کشور .
۳ـ داشتن صحت مزاج و تناسب باندام
٤ـ حداقل سن ۱۸ و حداکثر ۲۵ سال .
۵ـ دارا بودن گواهینامه سوم متوسطه
٦ـ نداشتن محکومیت برابر گواهی دادسرای شهرستان مربوطه
۷ـ معرفی ضامن معتبر .
۸ـ مدت آموزشگاه گروهبانی یکسال و در مرکز بوده و در این مدت کلیه احتیاجات دانش آموزان از لحاظ غذا ، مسکن، لباس ، لوازم تحصیلی بعهده ارتش شاهنشاهی میباشد و ماهیانه مبلغ یکهزار و دویست و پنجاه ریال کمك هزینه تحصیلی به نامبردگان پرداخت خواهد شد .
۹ـ دانش آموزانی که در امتحانات نهائی موفقیت حاصل نمایند بدرجه گروهباندومی مفتخر و ترفیعات بعدی آنان برابر قانون استخدام نیرو های مسلح شاهنشاهی خواهد بود .

داوطلبان میتوانند با دردست داشتن عین شناسنامه مربوطه و گواهی نامه تحصیلی جهت ثبت نام همه روزه باستثنای روز های تعطیل از ساعت ۷و نیم الی ۱٤½ به آجودانی کل لشگر ۷ مراجعه نمایند .

۱ـ۳ آ ـ ٦۲۳۰۰ فرمانده لشگر ۷ سرلشگر انصاری

اطلاعیه

قابل توجه ساکنین و مالکین محترم واقع در محدوده‌زیر:

شمالا: برجنوبی‌خیابان گلستان شماره ۲ بین خیابانهای‌ضرابخانه وبیست متری دوم .

شرقا

الف : برغربی خیابان بیست متری دوم بین خیابانهای گلستان شماره ۲و خیابان ۲۵ شهریور

ب: برغربی زمین های ارتش (سیم‌خاردار) بین خیابان بیست متری دوم وامتداد کوچه صدف

جنوبا برشمالی کوچه صدف وامتداد آن‌بین حدغربی زمین های ارتش (سیم‌خاردار) و جاده سلطنت‌آباد

غربا: برشرقی خیابان ضرابخانه (جاده سلطنت‌آباد) بین کوچه صدف و خیابان گلستان شماره ۲

پیرو آگهی شماره ۷٦ مربوط بقبول درخواست انشعاب آب مجددا باستحضار میرساند باآنکه نصب انشعابات این محدوده شروع وقریبا خاتمه خواهد یافت‌و مهلت قبول درخواست انشعابات نیز دراین ناحیه منقضی گردیده‌وبلحاظ رعایت کسانیکه بجهاتی تاکنون برای‌درخواست انشعاب مراجعه نموده‌اند و یا بعلت‌عدم پرداخت بدهی بابت‌سفته های معوقه ازنصب انشعاب مستغلات آنان‌خودداری شده‌است مدت قبول درخواست انشعاب تا تاریخ ۳۰ر۱۰ر٤۷ تمدید میگردد بنابراین کسانیکه تاکنون دراین‌ناحیه ازآب تصفیه‌شده بهره‌مند نشده‌اند میتوانند بااستفاده ازاین‌مهلت درتصفیه حساب گذشته اقدام ویادراین فرصت مراجعه ودرخواست انشعاب نمایند بدیهی است چنانچه تاساعت ۱۵روز ۳۰دیماه ۱۳٤۷ بباجه مرکزی سازمان آب منطقه‌ای تهران واقع‌در خیابان جنوبی پارك‌شهر مراجعه ننمایند این‌ناحیه مشمول مقررات خارج ازنوبت که‌مستلزم پرداخت مخارج‌اضافی و تحصیل پروانه حفاری از شهرداری ناحیه مربوطه است میگردد . ضمنا نصب انشعابات‌خارج ازنوبت زودتر ازسه‌ماه بعداز تقاضا مقدور نخواهد بود .

۱ـ۲ آ ـ ٦۲۳۹۲ سازمان آب منطقه‌ای تهران

دردنیای امروز فضانوردان ٦ روزه بکره‌ماه میروندوباز میگردند

شما دیگر نباید برای فراگرفتن زبانهای خارجی چون‌گذشته سالها وقت خود را با قبول مشقات بیهوده از دست بدهید

لینگافن ۳۷ زبان زنده دنیا را فقط درمدت ۱۷۰ ساعت بشما میآموزد

نام و نام‌خانوادگی .....
نشانی کامل .....
زبان مورد درخواست ... شهر .....

برای کسب اطلاعات بیشتر کوپن‌مقابل‌را پرنموده و به آدرس تهران صندوق‌پستی شماره ۱۱۳۵ ارسال فرمائید یامستقیما بدفتر انستیتو جهانی لینگافن ، خیابان شاه ساختمان آلومینیوم طبقه ٤ ـ تلفن: ٦۰۲۰۲ ـ ٦۰۲۰۱ مراجعه فرمائید .

جواز دزدی

دکتر حسن صدر حاج‌سیدجوادی

میگویند چندسال قبل یك هیئت بازرسی برای رسیدگی بامور ثبت اراك اعزام شده بود.

رئیس هیئت‌بازرسی ضمن گفتگو و تماس باافرادمختلف و کارمندان ، با ارزیاب ثبت نیز تماس گرفت‌وپس از بحث و گفتگوپیرامون‌مسائل‌مختلف اداری باصراحت تمام از وی پرسید :

ـ آیاسابقه دارد که ملکی را بمبلغی‌کمتر ازقیمت‌واقعی تقویم کنید ؟ ارزیاب نیز با همان صراحت پاسخداد :

ـ بله این موضوع‌غالبااتفاق افتاده‌است !

رئیس هیئت بازرسی که‌از این پاسخ دچار شگفتی‌شده بود باقیافه‌ای جدی و خشن سئوال کرد :

ـ بچه علت املاك‌را کمتر از قیمت واقعی تقویم می ـ کنید ؟

وارزیاب جواب‌داد :

ـ من از مرکز حکم دارم .

آنگاه حکمی ازجیب‌بیرون آورده‌بدست‌رئیس‌هیئت‌بازرسی داد . دراین حکم نوشته‌بود: «آقای ....بموجب این‌حکم بسمت‌ارزیاب ثبت شهرستان اراك منصوب میشوید . حقوق ماهانه شما بمبلغ ۹۶۰ ریال پرداخت خواهدشد .... »

صاحب حکم سپس‌افزود :

ـ آیا قبول نمیفرمائید که این ورقه جز جواز دزدی چیز دیگری نیست زیرایك کارمند ثبت که متاهل و دارای‌سه فرزنداست باحقوقی برابرنود و شش تومان جز دزدی‌کار دیگری میتواند بکند ؟

سالها از آن‌زمان میگذرد، هزینه زندگی‌بطورسرسام‌آور بالارفته، حقوقهاافزایش‌یافته، قوانین مختلف بمجلس رفته، ماشین های آی.بی.ام بکار افتاده ، قانون استخدام‌جدید تدوین شده ، شورای عالی اداری با چنان طول و عرضی بوجود آمده ولی هنوز ازاین جواز های دزدی در دست بسیاری ازکارمندان دیده می شود.

سال هاقبل قانون از کجا آورده‌ای از مجلس گذشت ولی‌از اجرای آن اثری دیده نشد. در هفته گذشته‌موضوع تقویم ثروت کارمندان دولت عنوان شد که یقینا باز هم بدون اثر خواهدبود زیرا نادرستی‌در افراد یك امر فطری نیست بلکه بیشتر جنبه اکتسابی دارد و معلول علل مختلف میباشد .

اما مسئولان محترم بجای آنکه بدنبال علت‌بگردندو چاره‌ای برای‌آن بیاندیشند تنها به معلول‌توجه‌میفرمایند.

چندروز قبل در یکی از دفاتراسناد رسمی پای‌صحبت دفترياری نشستم موضوع تقویم ثروت کارمندان‌مطرح شدومسائل‌بسیاری بمیان‌آمد.

وی ضمن صحبت گفت:

ـ میدانید حق‌السهمی که برای دفتریاران تعیین شده‌و به‌آنان پرداخت میشود درماه بچه‌میزان‌است ؟

و خود بدون آنکه منتظر جواب شود پاسخداد :

ـ ۱۵۷ تومان !

این مبلغ برای دفتریاران که لیسانسیه و یا حداقل دیپلمه هستندوافرادی مطلع‌و زحمتکش میباشند چه‌ارزشی دارد ؟

در موقع تاسیس ثبت و تشکیل دفاتررسمی‌یعنی چهل سال قبل‌حق‌السهم دفتریاران ازمحل‌فروش تمبر ۱۵۷تومان بودوامروز نیز پس ازگذشت چهل سال‌همان ۱۵۷ تومان است . آیا این جواز دزدی نیست ؟

بدون شك در آن زمان حق‌السهمی که بمیزان ۱۵۷ تومان تعیین شده بودمتناسب باعوایدی بودکه نصیب دولت میشد.

بعنوان مثال وجوهی که وصولش بعهده دفاتر اسناد رسمی بود برای سند هزار تومانی از ۳۱ریال وپنجشاهی تجاوز نمی‌کرد اما این‌مبلغ امروز به ۱۰۳۲ ریال رسیده است.

بدین ترتیب سهم دولت تا ۳۳در صدافزایش یافته ولی برحق‌السهم دفتر یاران حتی یکشاهی نیز اضافه‌نشده‌است درگذشته کارمندان برای هر یك از فرزندان خودماهی ده تومان دریافت میداشتند . هنوز هم در بعضی ار سازمانها ده تومان حق اولاد پرداخت میشود.

با ده تومانی که پانزده‌سال قبل برای هر طفل میدادند حداقل هزینه شیریکماه او تامین میشدولی امروز با این مبلغ برای دوروز کودك نیز نمیتوان شیر تهیه‌کرد .

نتیجه آنکه‌تاحقوق کارمندان وضع روشن و ثابتی پیدانکند و حداقل زندگی آنان تامین نگردد تدوین وتصویب‌قوانین برای تقویم ثروت آنها بی ثمر است‌و هر لایحه‌ای ازاین قبیل به سرنوشت همان لایحه از کجا آورده‌ای دچار خواهدشد . ظاهرا مقررات استخدامی جدیدی وضع‌شده ووضع کارمندان برخی از سازمان ها با این مقررات تطبیق یافته‌ولی اوضاع‌آشفته حقوق و مزایا بهمان صورت قبلی‌باقی‌است . بعنوان مثال یك کارمند لیسانسیه با ۱۰ سال سابقه خدمت در یك وزارتخانه ۱۰۰۰ تومان‌حقوق میگیردویك کارمند لیسانسیه با ۱۰ سال سابقه خدمت‌در وزارتخانه دیگر ۲۵۰۰تومان دریافت میدارد در صورتی‌که هر دو از حیث تحصیلات ، سابقه خدمت و مقام‌سازمانی بایکدیگر برابرند.

تاچه‌زمانی‌باید کارمنداین بی‌عدالتی را تحمل کند ؟ آنچه مسلم‌است مسئله‌حقوق در سطح مشاغل بالا حل شده‌است .ازاین‌نظر بحمدالله مشکلی برای آقایان وزرا و معاونین‌ونمایندگان ومدیران کل‌مطرح‌نیست‌ونبایدهم‌باشد. ولی آیا سزاوار است‌که صاحبان قدرت مشکلات را از نظر خود حل کنند اما نسبت‌بکارمندان بی تفاوت باقی بمانند ؟

نظر نویسندگان اطلاعات

پیشنهاد مهم یك نقاش ساختمان

دیروز مرد جوانی به روزنامه اطلاعات آمد تا مشکل خود را که مدعی بود درد جامعه است بیان دارد شاید باانتشار آن دولت ، شهرداری و یا هر مقام ذیصلاح دیگری درصدد درمان آن برآید. این مرد میگفت نقاش ساختمان هستم . در شهر خود درکارخویش لنگه نداشتم درآنجا بعلت کوچکی محیط همه‌مرامیشناختند وهرکس میخواست رنك خانه‌اش راتغییر دهد ویا آنرا ترمیم نماید به خانه‌ام مراجعت میکرد و به کار دعوتم مینمود . کار وکاسبی من خوب بود ، اما چون برادرانم به تهران آمده بودند و دلم برای‌آنها تنك شده‌بود ، اخیرا تصمیم‌گرفتم به تهران آمده و در اینجا کارکنم. من تصمیم خودرا عملی کردم ،ولی در تهران بامشکل بزرگی روبرو شدم .

این مشکل ناشی‌از عدم آشنائی مردم با نقاش و معمار وامثال آن وهمچنین عدم‌اطلاع اصحاب حرفه از دارندگان کار است همین دو عامل سبب شده است که عده‌ای اصحاب حرفه را استثمار کنند و صاحب کارهارا بچابند. این‌نقاش شهرستانی اضافه کرد وقتی به تهران رسیدم با وجود اینکه بیکار بودم و بعلاوه عده‌ای هم بی‌نقاش میگشتندبعلت بی‌اطلاعی از حال هم ، همچنان بیکارماندم تااینکه پس از مدتی به من گفتند که باید به قهوه‌خانه مخصوصی بروم درآنجا پاتوق نقاشهای عمده شهر است و مردم توسط معمارها کارشان را به‌آنها رجوع میکنند و این عده که‌به معمارها (پورسانتاژ) میدهند نقاش به منازل‌میفرستند. به این قهوه‌خانه رفتم یکی ازاینها مرا باروزی ۲۰ تومان بکار گمارد، بجای رنك مرغوب رنك متوسط بمن داد و گفت که کار یك روزه را دو روز انجام بدهم تا صاحب کار متوجه اجحاف نشود !موقع تصفیه حساب فهمیدم که با دادن ۴۰ تومان مزد بمن و صرف ۲۰ تومان رنك ۲۰۰ تومان از صاحب کاردریافت کرده وباین ترتیب در یك‌معامله کوچك ۱۶۰ تومان سود برده است .

چند روز بعد که کار کردم به این نتیجه رسیدم که اگر وزارت کار یا شهرداری یا هر مقام ذیصلاح دیگری در تهران چند مرکز مخصوص درست کند که فرضا نقاشها وسیمانکارها تاریخ بیکار شدن خود را به آنجا اطلاع دهند و مردم نیز احتیاج خود را در اینمورد به این‌مرکز خبر دهند نه کسی بیکار میماند و نه کسی اجحاف میکند زیرا این مرکز میتواند دستمزدها را نیز تعیین نماید و برای اینکه تحمیلی هم به دولت نباشد این مراکز میتواند بخاطر انجام هر عملی مبلغی نیز از طرفین دریافت کند . بعقیده این نقاش شهرستانی که یك درد جامعه را بیان میکرد وراه حل عادلانه‌ای نیز پیشنهاد مینمود با تشکیل چنین مراکزی‌میتوان کمك بزرگی‌به افرادهرشهر که‌جامعه‌ای تشکیل میدهند نمود .

این نقاش تنها کسی نیست که چنین مشکلی را مطرح میکند . تاکنون این مشکل بارها از طرف اشخاص مختلف مطرح شده است بهرحال امید است مورد توجه قرار گیرد .

نوشیروان کیهانی‌زاده

برای اظهار وجود!

اگر هزاران‌بار دیگر تمام نشریات مملکت و حتی در برنامه های رادیو تلویزیون هم مسئله تاکسیرانی بصورت جدی و یا شوخی عنوان شود واز وضع‌موجود انتقاد گرددبازهم دربهمان پاشنه قدیمی خواهد چرخید یعنی متصدیان تاکسیرانی گوششان بدهکار باین حرفها نیست ، چرا نیست بدلیل اینکه آنها دستی از دوربر آتش دارند و مرتب اظهار امیدواری میکنند که بزودی مسئله تاکسیرانی وکمبود آن حل خواهد شد ولی‌آنهائی که وارد هستندخوب میدانند که‌این اظهار امیدواری‌ها بجائی نخواهد رسید و وضع تاکسیرانی بااین کارها اگرروزبروز بدتر نشود ازاین بهتر نخواهد شد .

ولی خوب ، چون این شرکت اسم وعنوانی برای خود درست کرده ودفتر ودستکی دارد ناگزیر باید اظهار وجودی هم بکند واین اظهار وجود تنها درمورد افزایش نرخ تاکسی رانی هرروز بنوعی اعلام میشود که شاید مردم حداقل برای همیشه از خیرسوار شدن تاکسی بگذرند . . آخرین اقدام شرکت تاکسیرانی بعد از اینهمه بگومگوها مربوط بمحدوده تهران شده‌است اگر مسافری خواست ازاین حدود بالاتر برود باید ۱۵ ریال اضافه برمبلغ کرایه «طبق تاکسیمتر» پرداخت نماید . اگر کسی تهران و وضع تاکسیرانی آنرا ندیده باشد خیال میکند که مردم ناراحت اضافه نرخ خارج از تهران بوده‌اند و بحمداله این گره از کارشان باز شده است درحالیکه شرکت تاکسیرانی بااین طرح‌ها وبرنامه میخواهد بگوید مادر فکر مسافرین منتظر و سرگردان تاکسی سواد تهرانی هستیم منتها کار دیگری از دست ما برنمیآید جز اینکه نرخ تاکسیرانی را زیاد کنیم امید است مقامات دولتی که واقعا میخواهند مشکلات مردم از هر جهت برطرف شود به کم شرکت تاکسیرانی رسیدگی کرده ومانع از این شوند که این شرکت با تصمیمات عجیب و غریب خود موجب‌ناراحتی وسرگردانی مردم شود .

سیاوش سیروس

انتقاد

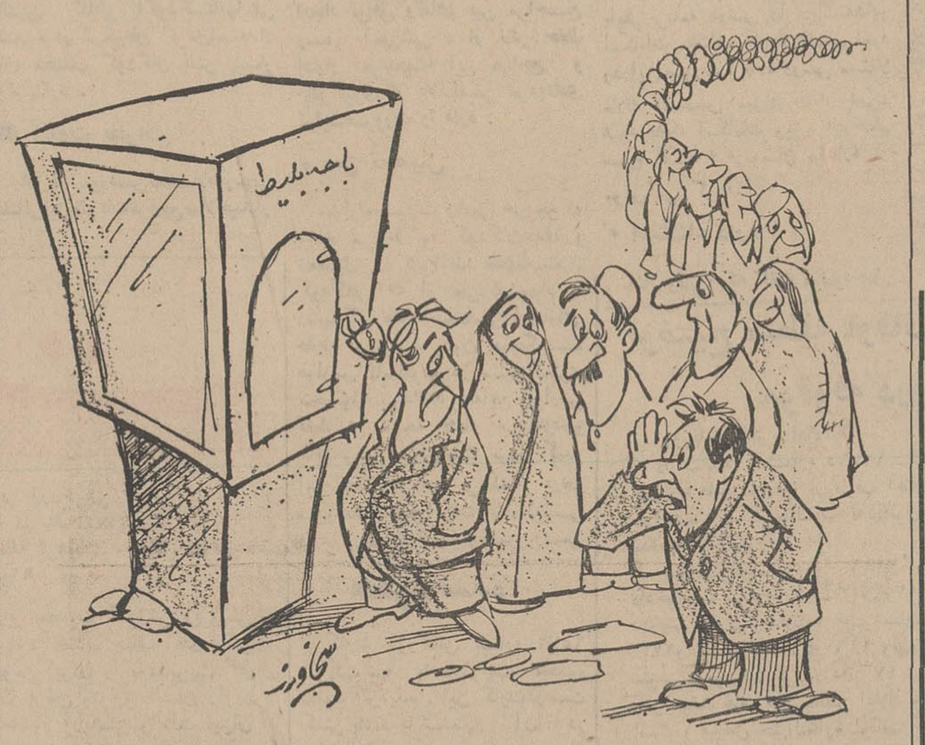

گفتگوی تلفنی

۳۱۱۰۸۰

از ساعت ٦ تا هفت بعد ازظهر نظریات شما را منعکس میکند

• لااقل تمیز شود

سالهاست که برنامه نو سازی بازارچه آشیخ هادی عنوان میشود، البته‌این بازارچه بعلت‌آنکه در چنین برنامه‌ای قرارگرفته طی‌سالهای گذشته خودبخود روبویرانی رفته‌است‌و حالاتبدیل به‌زباله‌دانی گردیده ما برنامه‌نو سازی نخواستیم لااقل این بازارچه را تمیز کنند .

مرتضی‌پیرنیا

● موتورپشت‌دیوار !

من ساکن چهارراه‌تیردوقلو هستم وبااینکه بارها ازطرف مسئولین امراین مطلب عنوان شده‌که ایجاد کارخانه‌درداخل شهر خلاف است وبایستی در خارج ازشهر باشدکه‌مزاحمتی برای‌مردم ایجادنماید وباتمام این احوال درکنار بنده منزل یك کارخانه فلزکاری‌تاسیس شده‌که نه‌تابلو نصب کرده‌ونه نام نشانی برای خود گذاشته است، ولی‌متاسفانه شبانه روز موتوربرق کارخانه آسایش‌را ازما سلب‌نموده است. بگوئید مامورین ازاین کارخانه‌بازدید کنند، زیراممکن است دراثر لرزش‌ایجاد شده‌از موتورآن خانه‌را برسرما ویران‌نماید .

افشار

آگهی دعوت مجمع عمومی فوق‌العاده

مجمع عمومی فوق‌العاده شرکت تعاونی تهیه و توزیع صنف دوروگران و مبل سازان تهران در روز چهار شنبه ۲۵ر۱۰ر۴۷ ساعت ٤ بعد ازظهر دردفتر شرکت (محل اتحادیه)تشکیل از سهامداران محترم دعوت میشود درموعد مقرر حضوربهمرسانند.

آ ـ ۳۱٤۱۵ — مدیرعامل

تلویزیون ملی ایران

برنامه امشب
۱۷ـ۰۰ اسلاید و موزیك
۱۷ـ۳۰ آغاز برنامه
۱۷ـ۳۲ تدریس زبان آلمانی همراه با فیلم
۱۸ـ۰۰ کودکان و نوجوانان شامل (داستان مثنوی . دنیای ما .بسر جنگل)
۱۹ـ۰۰ اخبار
۱۹ـ۱۵ ورزش
۱۹ـ۳۰ شما و تلویزیون
۲۰ـ۰۰ دختر شاه‌پریان
۲۰ـ۳۰ مشروح اخبار توام با فیلم
۲۱ـ۰۰ مهمترین رویدادهای جهان در سال ۱۹٦۸

تلویزیون اطلاعات

رادیو تلویزیون

۲۱ـ۳۰ گروه ضربت با شرکت (لی مارویین)
۲۲ـ۳۰ نمایشنامه «محاق»، «مسافران و مرك در پائیز » نوشته اکبر مرادی ـ به کارگردانی عباس جوانمرد
برنامه بامداد فردا
٦ـ۳۰ آغاز برنامه
٦ـ۳۲ نیایش
٦ـ۳۵ ورزش
٦ـ٤۵ راهنمائی و رانندگی
۷ـ۰۰ اخبار
۷ـ۱۵ واریته
۷ـ۳۰ میلیاردر
۷ـ۵۰ خانه وزندگی

تلویزیون ایران

برنامه امشب
۱۷ـ۰۰ آغاز برنامه
۱۷ـ۰۳ راهنمای عمومی
۱۷ـ۱۵ لوسیل بال وبوب
۱۷ـ۳۰ بررسی مطبوعات
۱۷ـ٤۵ شما و سینما
۱۹ـ۰۰ کاپیتان اسکارلت
۱۹ـ۳۰ اخبار
۲۰ـ۰۰ موسیقی ایرانی
۲۰ـ۳۰ فلونی اسکوآد
۲۱ـ۰۰ بر خورد اندیشه ها
۲۱ـ۳۰ هانی‌وست
۲۲ـ۰۰ اخبار
۲۲ـ۰۵ فیلم سینمائی . بنام « ماسیست »
۲۲ـ۵۰ برنامه شب سال ۱۹٦۹

تلویزیون آموزشی

وزارت آموزش و پرورش

برنامه امشب
۱٦ـ۳۰ برنامه مخصوص کودکان
۱۷ـ۰۰ پلیس و راهنمائی
۱۷ـ۱۰ بدن انسان
۱۷ـ۳۰ انگلیسی دوره اول
۱۸ـ۰۰ علوم اجتماعی
۱۸ـ۳۰ زبان فرانسه
۱۹ـ۰۰ در آزمایشگاه علوم تجربی

تلویزیون آمریکا

برنامه امشب
۱۸ـ اخبار جهان
۱۸ـ۱۵ بررسی رویداد های ۱۹٦۸
۱۸ـ۳۰ بررسی مطبوعات
۱۹ـ۰۰ وقایع سال ۱۹٦۸
۱۹ـ۳۰ گلادیاتورها
۲۰ـ۰۰ بی صفر یك
۲۱ـ۰۰ اخبار
۲۱ـ۰۵ لارنس‌ولك
۲۲ـ٤۰ فیلم سینمائی

تقویم اطلاعات

سه‌شنبه ـدهم دی ماه۱۳٤۷ـ یازدهم شوال ۱۳۸۸ ـ سی و یکم‌دسامبر ۱۹٦۸

ساعات شرعی

استخراج دکترریاضی کرمانی
اذان صبح ساعت ۵و ۳۲دقیقه
طلوع آفتاب ساعت ۷و ۱۱ دقیقه
ظهر شرعی ساعت ۱۲و ۷دقیقه
اذان مغرب ساعت ۵و۲۰دقیقه.

سیستم های حسابداری سری اف باروز

با استفاده ازسیستم های حسابداری باروزمشکل روزمره ازمیان برداشته‌شده وصرفه‌جوئی پولی هم بوجود خواهد آمد . تا بحال تعدادی ازسازمانهادرایران ازکارآئی فنون مدرن استفاده نموده ومینمایند .

تعدادی ازسازمانهائی که تابحال ماشین های حسابداری باروز خریداری نموده ویاسفارش داده اند بشرح زیرمیباشند :

شرکت آرارات
بانک تهران
شرکت دیروپ ایران
آنتروپوز
سازمان نمایشگاهها
هتل تهران اینترناسیونال
ایران ناسیونال
وزارت امورخارجه
شرکت اوئیل تکنیک
شرکت لپتی
شرکت تولید روغن

مؤسسهٔ شماهم میتواند ازسیستم های حسابداری باروز استفاده نماید .
متخصصین سیستم های حسابداری ما آماده هستند که مجانا باشمادراین موارد مشاورت نمایند .
به شرکت سهامی افیسکو مراجعه فرمائید .
خیابان شاهرضا ساختمان ارفرادنس شماره ۳۰۷ تلفن : ٦۸۵۰۳ - ٦٦۱۱۸

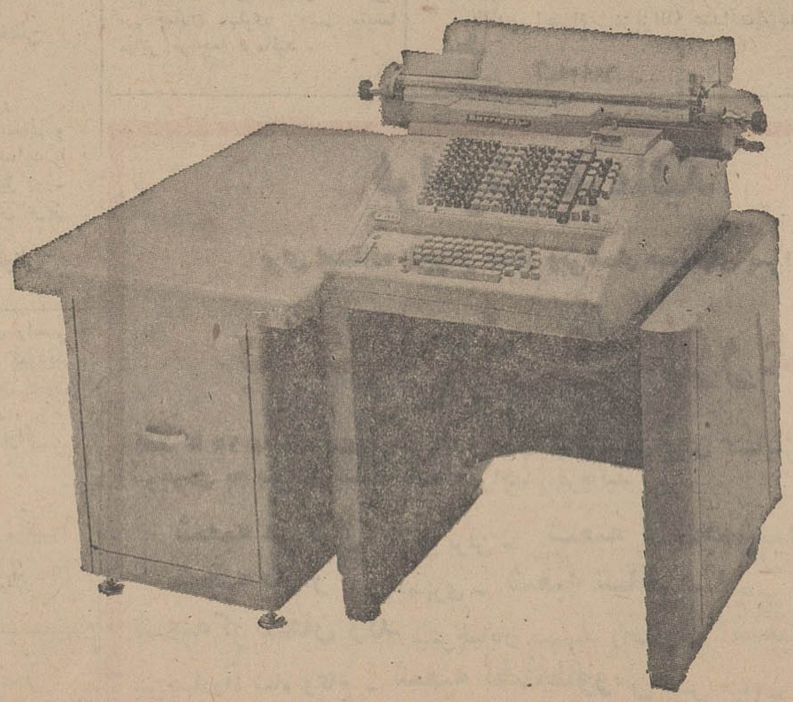

مردم — اطلاعات — مردم — اطلاعات — مردم — اطلاعات — مردم — اطلاعات — مردم

نامه‌های شما

طرح تعریض خیابان دولت کی عملی میشود

بمناسبت آنکه مدت ۲۷ سال است درمنطقه قلهك زندگی میکنم بخود حق میدهم که‌در موردزیراظهار عقیده نمایم‌واز طرفی بمناسبت آنکه مسئولیت‌موسسه‌فرهنگی دراین مکان بعهده‌ام واگذار شده موظف هستم که مسئولین مربوط را دراین‌مورد بااطلاع نمایم. مورد تقاضا تعریض خیابان دولت است،زیرا این‌خیابان شاهراه قسمت شرقی قلهك یعنی مناطق دروس‌ـ رستم‌آباد‌ـ سلطنت آباد‌ـ فرمانیه‌ـ حسین‌آباد وقیطریه بجاده قدیم شمیران میباشدوبهمین دلیل خیابان دولت دارای ترافیك بسیار شدیدی میباشد که‌بخصوص پس‌از لوله کشی درتمام این مناطق ساختمانهای جدیدی نیزبنا گردیده است وبعلت دوری از مرکز تهران ووضع اتوبوسرانی تقریبا نود در صدساکنین‌مجبوربتهیه وسیله‌نقلیه شخصی شده‌اند واین سیل‌اتومبیلها ناچارند از خیابان دولت عبور نمایند واز طرفی‌خیابان دولت‌دارای ۵ وحداکثر ۶ متربیشتر عرض‌نیست مضافابا‌ینکه‌دراین خیابان۱۴دبستان ۴دبیرستان وسه کودکستان وجود دارد که‌بطورمعمول‌روزانه‌چهار بار میبایست دانش‌آموزان این‌موسسات فرهنگی ازاین خیابان ایاب وذهاب نمایند و بارها شاهد عینی بوده‌ام که دانش‌آموزانی دیگر بمنزل‌خود بازنگشته‌اند ودرائر تصادف از بین رفته‌اند .

علاوه براین درخیابان دولت‌ادارات دارائی، پست کلانتری، درمانگاه و بیمارستان ودرمانگاههای خصوصی نیز تاسیس گردیده است و بهمین دلایل بنام انسان‌دوستی از مقامات مسئول تقاضا میشود ترتیبی اتخاذ نمایند که هرچه‌زودتر طرح‌تعریض خیابان دولت عملی گردد .

لطف‌اله گوهری

● ولگردان محل

اهالی بخش ۶ شهرستان اصفهان‌خداخدامیکردند که‌در محله‌آنها یك کلانتری افتتاح شودتامامورین‌انتظامی کلانتری جلوی عده‌ای از ولگردان و قماربازان این محل رابگیرند واز آنجاکه خدا میخواست بالاخره کلانتری دراین محل دایر شد، ولی هنوز جلوی ولگردان محل گرفته نشده است.

لذا تقاضا داریم اهالی‌را از شر آنها خلاص کنند که باعث فساد اخلاقی بخصوص بین محصلین این منطقه خواهد شد .

اصفهان‌ـ علی‌شاه‌حسینی

* ده درصد دیپلمه‌ها

خبری در مورد ترمیم‌حقوق بازنشستگان خواندم که موجب تعجب وتاسف گردید . زیرا بازنشستگان‌فاقدمدرك‌تحصیلی را بادیپلمه‌های بازنشسته در یك ردیف قرارداده ومتاسفانه حق طبقه‌اخیررا که‌شایدتعداد قلیلی باشند تضییع نموده‌اند. چرا ده‌درصد از حقوق پیش بینی شده این‌طبقه کسرشود؟ آیا ارزش دیپلم، آنهم دیپلم سی‌سال پیش آنقدر نیست که بتوان برای آن امتیازی قائل شد. از نمایندگان مجلس تقاضا داریم نسبت بده‌درصد قبلی دیپلمه‌ها تجدید نظر نمایند .

ا‌ـ‌ط

● پیشنهاد

مدتی است که مشغول‌خراب کردن عمارت سابق شهرداری درمیدان سپه میباشند ، بدین جهت میخواستم پیشنهاد نمایم که این‌قطعه زمین را بمیدان سپه اضافه کنند، زیراکه‌این میدان گنجایش کافی برای ایاب وذهاب ندارد. امیدوارم این‌پیشنهادموردتوجه‌شهرداری راهنمائی ورانندگی و انجمن پایتخت قرار گیرد .

حسین سینائی

* ضیق بودجه

درسال ۴۵دربهداری‌آبادان بعنوان کارمند روزمزد موقت کارتی با هفتاد ریال حقوق استخدام شدم وبعلت آنکه نخواستم آلت دست‌قرار گیرم مرا از اداره اخراج کردندو اسم آنرا گذاشتند که چون ضیق بودجه‌داریم، بایدصرفه جوئی کرد،در صورتیکه‌مقامات بالا درهمین بهداری ماهانه۲۵ هزار ریال فقط بعنوان حق ـ الزحمه دریافت مینمایند، اگر صرفه‌جوئی میشود بهتر است ازحقوق روزی هفت تومان شروع نشود، بلکه از جاهای دیگر ضیق بودجه مرتفع گردد

کریم عجم‌پور

* ترمیم شود

مدت ۲۰ سال در گرمای سوزان آبادان‌درباشگاه‌شرکت نفت خدمت کرده‌ام و ۶سال حق بیمه را بشرکت پرداخته ومدت ۱۴ سال نیز ما جزو سازمان بیمه های اجتماعی کارگران شدیم و حق بیمه خودرا پرداخت نموده‌ایم‌وسال گذشته چهار نفرازما کارگران بازنشسته‌شدیم ولی سازمان بیمه‌های اجتماعی میزان حقوق بازنشستگی هر یك ازما ـ را ماهانه ۳۱۷۰ریال‌تعیین نموده، درصورتیکه حقوق ما ماهی ۴۵۰ تومان‌بوده است،خواهش میشود مبلغ کسر را ترمیم نمایند .

حیدرعلی مشیری

* قانون غربالی !

تاکنون حبوبات را غربال میکردند وحالیه مواد قانون‌را غربال میکنند،توضیح‌من‌اینست که‌درسال گذشته‌اینجانب‌وعده دیگری‌را وزارت‌راه بازنشسته نمود ودر حکم بازنشستگی ما قید نموده‌اند که مطابق ماده ۷۶ قانون جدید استخدام کشوری بازنشسته میشوید.در همان تاریخ بازنشستگانی که بموجب‌ماده قانون‌فوق‌بازنشسته شده بودند اعتراض نمودند که چرا مواد ۳۲ و۷۷ و۶۳ همان قانون رااجرا ننموده‌اند مقامات مسئول پاسخ دادند که قانون استخدام تماماپیاده نشده‌است واینطور بنظرمیرسد که قسمتی ازقوانین سواره‌اند که زودتر بمقصد میرسند و بقیه قانون پیاده است وحالا حالاها خبری از اجرای آن نیست ودرنتیجه قوانینی که بتواند مردم را مستاصل کند از بین قوانین غربال میشود تانسبت‌بهر کس که احتیاج بقلقلك دارد انجام گیرد .

نیشابور‌ـ محمدعابدینی
بازنشسته راه‌آهن

نوشته : عباس غله‌زاری
(مدیر دبستان قائم)

سن‌شروع تحصیل: ۵، ۶ یا ۷ سال، کدام بهتر است؟

عقیده آزاد !

در هفته گذشته ، انجمن ملی حمایت کودکان بموجب اطلاعیه‌ای که ضمن آن تایید اطلاعیه وزارت آموزش‌وپرورش‌شده‌بود بخانواده ها اخطار کرد که‌ازسپردن‌فرزندان خود به موسساتی که مدعی تعلیم وتربیت کودکان قبل از سن‌تحصیل هستند ،خودداری کنند زیرا این امر موجب عوارض جسمی وروانی نامطلوب میگردد.

شکی نیست که بحث در باره سن تحصیل مربوط به تحصیل برنامه رسمی دبستان است نه‌مطلق تحصیل ، زیرا تعلیم و تربیت از سالهای اول کودکی وباصطلاح ز «گهواره » شروع میشود . برنامه این دوره که تصدی آن غالبابا والدین گاهی باکودکستانها می باشد ، در شکوفان کردن‌استعداد های مختلف کودکان نقش بسیار موثر دارد .

● تفاوت نظرات

واما در موردسن تحصیلات‌رسمی دبستانی نیز نظریات‌مراجع صلاحیتدار آموزشی ما کاملا متفاوت‌است. یك مرجع رسمی به استناد سه‌سال تحقیق در مورد ۶ هزار کودك استان های مختلف کشور ، سن ۵سال رابرای شروع تحصیلات دبستانی کودکان ایرانی مناسب می‌شناسد در حالی‌که مرجع‌رسمی دیگر،تحصیل در این سن رابشدت منع ورد میکند . بعقیده‌نگارنده ایجاد توافق وتفاهم بین مراجع رسمی آموزشی ، از نظر حفظ اعتبار «مرجعیت» این مراجع و جلوگیری از بلاتکلیفی مردم‌عادی نهایت‌ضرورت را دارد .

* سن تحصیل

سن تحصیلات رسمی هر چه‌که باشد مربوط به کودکان‌عادی و تحصیل در شرایط عادی‌است . کودکانی که از نظر استعداد یا رسیدگی های اختصاصی امتیازاتی دارند می‌توانند بدون هیچگونه عوارض نامطلوب در سنین کمتری بتحصیل بپردازند چه‌این عوارض فقط در نتیجه فشار غیر عادی‌و طاقت‌فرسا ممکن‌است بروز کندو این فشار در هر مرحله و درهر سن‌وسال چنین‌اثرات نامطلوبی دارد و دوره قبل از سن رسمی دبستان از این نظر خصوصیتی ندارد.

میزان فشار در علم‌فیزیك با فرمول مخصوص نشان داده می ـ شود ، طبق این فرمول مقدارفشار مساوی‌است با حاصل‌تقسیم«نیرو» بر«سطح‌اتکاء»

درآموزش‌وپرورش نیز این فرمول صدق‌میکندوبرای‌تعیین‌فشارتحصیل باید برنامه درسی را براستعدادو امکانات مختلف کودك تقسیم نمود ودراین صورت برنامه درسی مستقلا ملاك تشخیص میزان فشار نمی‌ـ شود بلکه امکانات ویژه «درحکم سطح اتکاء » درنوسان مقدارفشار موثر می گردد.

* استثناء دارد

مثلا وقتی که گفته میشودحمل چهل‌کیلو بار برای انسان طاقت فرسا و موجب عوارض جسمی‌نا ـ مطلوب می‌باشد .مقصود افرادعادی و واجدشرایط عادی می‌باشند ولی افرادی که از توانائی جسمی‌فوق ـ العاده برخوردارند یا امکانات اختصاصی «وسایل‌متناسب باربری» در اختیار دارند مستثنی هستند.

بهر حال منع‌وزارت آموزش‌و پرورش از تحصیل کودکان قبل از سن رسمی تحصیل ، نمیتواند شامل عموم کودکان باشد زیرا علاوه بر دلایل مذکور ، این وزارتخانه خود درسال جاری‌عده‌ای از کودکان مستعد را قبل ازسن رسمی برای تحصیلات دبستانی پذیرفته‌است‌وبعلاوه‌درجشن‌مهرگان سال های اخیربعضی از کودکان‌با استعداد رابعلت‌کسب موفقیت‌های درسی قبل از سن رسمی ، به پیشگاه ملوکانه معرفی و مورد تقدیرقرار داده‌است .

بدیهی‌است محکوم نمودن مطلق این قبیل موفقیت های تحصیلی ، اعتراض به‌وزارت آموزش وپرورش است نه‌تایید آن ومسلما اعضاء محترم انجمن ملی حمایت‌کودکان همانطور که در متن اطلاعیه‌اشاره نموده‌اند چنین‌نظری نداشته‌اند.

مردم رااز بلاتکلیفی باید نجات داد

تبریکات

سرکار سروان‌پرویز زردکوهی
ارتقاء درجه جنابعالی را صمیمانه تبریك میگویند .
کاشان ـاصغر شربتی‌ـ عزیزالله فرهومند ـ جلال شربتی
آ‌ـ۶۲۴۱۸

جناب خانم دکتر فرخ‌روپارسای وزیر محبوب آموزش وپرورش
خواهران و برادران پیشاهنگ مهاباد انتصاب جناب آقای دکتر حسین بنائی بنیانگزار پیشاهنگی نوین ایران را به‌مدیریت کل سازمان سپاه‌دانش به‌آن‌جناب تبریك عرض وتوفیق ایشان را در خدمت و فداکاری بیشتر درراه شاهنشاه آریامهر و ملت ایران ازپروردگار عالم خواستارند .
ازطرف عموم پیشاهنگان ومربیان مهاباد ـعلی گلجبینی
آ‌ـ۶۲۴۲۰

جناب آقای دکتر بنائی
در تبریکی که‌بمناسبت انتصاب آن‌جناب بمقام مدیریت کل سپاه دانش بحضور جنابعالی تقدیم میدارد کلیه فرهنگیان بویژه پیشاهنگان مراحل وسپاهیان دانش شهرستان سراب بااینجانب هم‌عقیده‌اند .
رئیس ادارهٔ آموزش وپرورش سراب ـحسن پورزاهد
آ‌ـ۶۲۴۳۰

سرکار سروان پرویز زردکوهی فرمانده محترم ژاندارمری کاشان
ارتقاء درجه جنابعالی را صمیمانه تبریك گفته موفقیت‌جنابعالی رادرراه خدمت بشاهنشاه آریامهر و میهن عزیز از خداوندمتعال خواهانم.
کاشان ـمحمدمرادی
آ‌ـ۶۲۴۱۶

جناب آقای احمد ولائی
انتصاب شایسته آن‌جناب را بمعاونت وزارت کشور تبریك عرض نموده توفیق حضرتعالی رادر خدمتگزاری بشاهنشاه آریامهر و ملت عزیز ایران از خداوند مسئلت داریم .
علی مقیمی ـ سیف‌الله‌جغتائی
آ‌ـ۶۲۳۱۰

جناب آقای احمدولائی معاون محترم وزارت کشور
دراین موقع که‌از طرف جناب‌آقای خسروانی وزیر معظم و محبوب وزارت کشور بمعاونت آن وزارتخانه منصوب شده‌اید با نهایت مسرت‌این حسن‌انتصاب راتبریك عرض نموده توفیق روز‌ـ افزون آنجناب رادرراه خدمت بشاهنشاه آریامهر و میهن عزیز ازخداوند متعال مسئلت مینمایم .
شهردار شهسوار ـ حسن نوائی
آ‌ـ۶۲۳۰۸

جناب آقای دکتر طبیبان ریاست بیمارستان فرح‌پهلوی رامسر
بدین‌وسیله ازکوشش ومحبتی که‌برای معالجه همسرم نمودید تشکر نموده و باولیای محترم سازمان شاهنشاهی داشتن چنین پزشکان حاذق ودلسوزی راصمیمانه تبریك عرض مینمایم .
شهردار شهسوار ـحسن نوائی
آ‌ـ۶۲۳۰۶

جناب آقای ولائی معاونت محترم وزارت کشور
انتصاب شایسته وبجای آن‌جناب را تبریك عرض نموده موفقیت بیشتری رابرای جنابعالی آرومندم .
نوشهر ـ دارائی ـ اسماعیل‌سالار
آ‌ـ۶۲۲۸۸

جناب آقای ولائی معاونت محترم وزارت کشور
انتصاب شایسته جنابعالی را بمقام منیع معاونت امور محلی و اجتماعی وزارت کشور تهنیت گفته و موفقیت روزافزون آن‌جناب رادربثمر رسانیدن آرمان های مقدس شاه‌و ملت آرزومندیم.
دانشجویان انستیتو راه‌و ساختمان وتك وابسته بوزارت کشور
آ‌ـ۳۱۳۸۷

مفقود شده

کارت بازرگانی شماره ۶۵۷۲ شرکت نما با مسئولیت محدود مفقود گردیده . این کارت‌دردست کسی باشد یا شخصی آن را در جائی ارائه دهد در هر صورت از درجه اعتبار ساقط است .
آ‌ـ۶۲۳۴۸

هرپس ای . بی . اس

برای جلو گیری قطعی زیرش‌مو و پوشاندن طبیعی طاسی‌سرلطفا همین امروز برای کسب اطلاعات به قسمت اقایان سازمان ای. بی. اس خیابان پهلوی جنب سینما امپایر مراجعه فرمائید .

توضیح منطقه اوقاف شمال درباره موقوفه درویش

روزنامه محترم اطلاعات
در صفحه۱۱ شماره ۱۲۷۶۵ ـ۲۴ آذر ماه ۴۷ یك آگهی‌تحت عنوان« قابل توجه » از طرف آقای الهقلی درویش نگاشته شده خواهشمند است باالتفات به قانون مطبوعات مطالب زیر را امر بدرج فرمائید :

بموجب‌وقفنامه‌مورخ ۱۲۹۶ حاج محمد ابراهیم درویش و دادخواست شماره ۱۷۰ـ ۲۳ر۹ر۲۱ تقدیمی مرحوم حاج حبیب‌الله درویش متولی و دادنامه های شماره ۱۵۵و ۲۴۱ و ۲۸ الی ۴۲ و ۲۷۳و ۵۴۷ الی ۵۶۰و ۱۱۶ و اعترافنامه رسمی فرزندان ذکور متولی مزبور تنظیمی در دفتر ۴۷ تهران که در پرونده۲۶ـ۱۸ـ۱۶ دفتر هیئت های تجدیدنظر املاك واگذاری و اداره اوقاف موجود است و قبوض حق‌النظاره اوقاف که در حکم اسناد رسمی است و توسط آقایان میرزا حبیب‌الله‌خان و شجاع‌السلطان و میرزا فتح‌الله خان و غیره حقوق اوقاف پرداخت شده و مدارك محرز و مسلم دیگر رقبات مندرج در وقفنامه مزبور وقف مسلم بوده ولی خلاف انصاف و حقیقت آقایان‌الهقلی درویش و غیره بنام ملك تقاضای ثبت نموده‌اند که خوشبختانه در فرجه قانونی‌وسیله اداره فرهنك و اوقاف نوشهر طی شماره ۶۶۳۳ـ ۲۴ر۶ر۳۹بر ثبت ایشان اعتراض و ضمن شماره ۷۱۴۸ ـ۱۶ر۸ر۳۹ برای رسیدگی بدادگستری نوشهر فرستاده شده و پس از تنظیم دادخواست وسیله اداره فرهنك واوقاف‌نوشهر برای ۳۹ پلاك پرونده‌ای‌بکلاسه ۳۹ر۱۷۴وبرای یك پلاك دیگر کلاسه ۳۹ر۱۵۱ علیه آقای‌الهقلی درویش و غیره تشکیل و هم‌اکنون‌مطرح رسیدگی است باتوجه بمطالب بالا وقفیت موقوفات مرحوم حاج محمد ابراهیم درویش محرز بوده و جای شك‌و تردید نیست متاسفانه آقای الهقلی درویش بخیال خویش میتواند با اهانت و ارعاب خدمتگزاران و سربازان انقلاب شاه و مردم را ازخدمت مقدس باز دارد و کمافی‌السابق چنین امر مهمی را پرده پوشی کند علیهذا بدین وسیله نظر بازرسان محترم شاهنشاهی و سازمان اطلاعات و امنیت استان مازندران و قضات شریف و پاکدامن دادگستری مخصوصا جناب آقای دادستان نوشهر را جلب و تقاضای بذل توجه و رسیدگی فوری و تعقیب آقای الهقلی درویش را بجهت اهانت و هتك حرمت بسبب انجام وظیفه را دارد .

باتقدیم احترام . عزیزالله صداقت . مدیر کل منطقه اوقاف شمال
آ‌ـ۶۲۴۲۴

آگهی مزایده نوبت دوم

سازمان چای وزارت تولیدات کشاورزی و مواد مصرفی‌حدود یکهزار تن خاکه چای را ازطریق مزایده باشرط اینکه‌خریدار آن را بخارج از کشور صادر نماید بفروش میرساند .

پیشنهادات تا ساعت نه صبح‌روز چهار شنبه دوم بهمن‌ماه ۱۳۴۷ قبول و درساعت ده‌صبح همان روز بازوقرائت میشود . طالبین بایستی برای اخذ شرایط جامع مزایده بدفتر اداره حسابداری سازمان چای واقع در طبقه چهارم کاخ وزارت‌اقتصاد مراجعه نمایند . م‌الف ۹۸۸۳

۱ـ۲ آ‌ـ۶۲۵۱۶ سازمان‌چای

آگهی اخطار

آقای سبحان وردی رشیدی دادخواستی بخواسته مبلغ بیست هزار ریال باستناد یك طغری چك بدادگاه بخش فیروزکوه تقدیم و بشماره ۱۴۰ر۴۵ مدنی ثبت. چون نشانی خوانده دعوی معلوم نبوده طبق‌تقاضای خواهان مراتب بموجب ماده ۱۰۰ آئین دادرسی مدنی سه نوبت‌متوالی درروزنامه رسمی کشور شاهنشاهی ایران وروزنامه اطلاعات آگهی میشود که آقای علی اکبر طائفی فرزند خداوردی‌خوانده برای روز ششم اردیبهشت ماه ۴۸ ساعت ده‌صبح دردادگاه بخش فیروزکوه جهت رسیدگی حاضر در صورت عدم حضور دادگاه غیابا رسیدگی مینماید. چنانچه بعدا آگهی لازم شود فقط یك نوبت و مدت‌آن ده روز خواهد بود .

مدیر دفتردادگاه بخش فیروزکوه
خلیلی
۱ـ آ‌ـ۶۱۹۳۲

آگهی ازشرکت‌سهامی تلفن ایران

شرکت سهامی تلفن ایران ازهرگونه ناراحتی که درنتیجه برگردان کابل طبعا متوجه مشترکان محترم میشود قبلا تاسف خود را ابراز داشته و بدینوسیله باطلاع میرساندقسمتی ازکابل های منطقه زیر :

۱ـ شمالا به قسمت شمالی خیابان منوچهری و کوچه رشیدی
۲ـ شرقا به خیابان لاله‌زارنو
۳ـ جنوبا به قسمت جنوبی خیابان منوچهری و کوچه برلن غربی
۴ـ غربابه خیابان فردوسی

بعلت ضرورت فنی برگردان میشود ناگزیر شماره تلفن مشترکان محترم منطقه مزبور باشماره های جدیدی که‌دراختیار قسمت اطلاعات (۰۸)گذارده شده‌ازروز شنبه ۲۱ر۱۰ر۴۷تعویض خواهد شد .م‌الف ۹۸۸۵ شرکت سهامی تلفن ایران

فراموش نفرمائید

برای استفاده ازجوائز ممتاز وبی‌شمار حسابهای پس‌انداز

بانك ایران وخاورمیانه

فقط تا ۱۵ دیماه وقت دارید . تا فرصت باقی‌است برای گشایش حساب وتکمیل موجودی به یکی از شعب بانك مراجعه فرمائید .

شعبه مرکزی کوچه برلن ـ شعبه تخت‌جمشید چهارراه فرصت
شعبه بازار بوذرجمهری ـ شعبه شاهرضا جنب اتو میروان دادگر
شعبه کریمخان زند نبش‌خیابان سپهبد زاهدی ـ شعبه خیابان‌شاه بین‌چهارراه شاه وکاخ ـ شعبه تخت‌طاووس نبش خیابان نادر شاه افشار ـ
شعبه خرمشهر خیابان پهلوی خرمشهر

لباسشوئی تمام اتوماتیک ۵ کیلوئی زانوسی
بهترین مددکار هرکدبانوهست
سهرویس ولوازم یدکی زانوسی مجانی است

SEIKO TIME...WORLDWIDE

سنجش دقیق زمان، در سراسر جهان با سیکو

ساعت «بل ماتیك» سیکو وقت دقیق را نشان میدهد و با زنگ خود ساعات ملاقات شما را یادآوری میکند.

کافی است که شما سیکو را با وقت ملاقات خود میزان کنید و بکارهای دیگر بپردازید سیکو درموقع مقرر بطوراتوماتیك زنگ میزند وفرا رسیدن ساعت ملاقات را یادآور می‌شود.

ساعت بل ماتیك سیکو همیشه بشما فرصت میدهد که سر وقت درمحل ملاقات حاضر شوید مردم سراسر جهان به صحت و دقت ساعت بل ماتیك سیکو اعتقاد دارند و درعین حال قیمت ساعت بل ماتیك سیکو بسیار مناسب است.

سیکو نام معروف‌ترین و دقیق‌ترین ساعت جهان است و در مسابقات ورزشی بین‌المللی بعنوان یك ساعت دقیق وقت نگهدار مسابقات بوده است.

سیکو، این نام پرافتخار را بخاطر بسپارید وبگذارید همیشه سیکو یادآور اوقات عزیز وگرانبهای شما باشد.

ساعت بل ماتیك سیکو اتوماتیك است واحتیاج به کوك کردن ندارد.

ساعت بل ماتیك سیکو واترپروف وضد ضربه است وروزهای هفته و تاریخ را باهم نشان میدهد.

بافشار یك تکمه تاریخ سیکو را میتوان بآسانی تنظیم کرد.

SEIKO

Modern Masters of Time

HEAD OFFICE: SEIKO WATCHES— K.HATTORI & CO., LTD., Ginza, Tokyo, Japan.
Founded in 1881, 10 million Seiko watches were produced in 1968.

سیکو بزرگترین سازندهٔ ساعت درجهان

از لغزشهای کودکان غافل نشوید

همیشه اولین خطا ولغزش با دلهره و نگرانی توام است واگر سد راهی در همان اولین مرحله وجودنداشته باشد این خطاها و لغزشها آنقدر تکرار میشود که بصورت انحراف غیر قابل کنترلی درمیآید چشم‌پوشی از اولین خطاهای کودکان و عدم توجه به‌اشتباهات آنها چه بسا مسیر زندگی بی‌خیال کودکانه آنها را تغییر دهد.

در مورد کودکان این مثل و حکایت قدیمی که تخم مرغ دزد شتر مرغ می‌دزدد واقعا صادق است و در جلوگیری از بروز یك چنین اتفاقی مادرومعلم باید هردو هوشیار باشند.

*** عدم توجه مادر**

اولین روزهای مدرسه واولین سال آغاز درس ، درزندگی کودکان پایه وبنای آینده آنهاست .

بچه‌هایی که اغلب درخانه در غیاب پدر ومادر سراغ شیشه مربا رفته ویا از پرتقال و نارنگی کش رفته‌اندوقتی وارد مدرسه میشوند همان خواستو تمنا را احساس می‌کنند .

مداد زیبای‌شاگرددیگر ، مدادتراش خوش شکل‌همکلاسی‌دیگرشان وخلاصه آن چیزهایی که توجهشان را جلب میکند جانشین شیشه مربا ویا پرتقال ونارنگی میشود بیدرنك درلحظه‌ای حساس‌که دوستان جدیدشان‌از وسایل خود غافلند آن را بدون سوء نظری برمیدارند ودر جیب میگذارند وبر همان روال همیشگی که مادر و پدر هیچیك به این خطاها و لغزشها توجه نداشته‌اند کودك شیئی ربوده شده‌را برمیدارد و پنهانی در کیفش میگذارد.

*** مجرمین**

در اغلب خانواده‌ها که مادر و پدر هردو بیسوادند ویا مادری بیسواد و پدری کارگر فرصت رسیدگی باعمال و رفتار کردن خود را ندارند این اشتباهات بصورت وسیعتری ظهور می‌کند و زمانی‌میرسدکه همان کودکان بی‌گناه ، در بهار جوانی بصورت مجرمین غیر قابل بخشش روانه دارالتادیب میشوند .

اکثر سارقینی که اکنون در گوشه سلولهای ماخوابیده‌اند واجتماع‌بآنها باحالتی پر از نفرت و کینه قضاوت می‌کنند روزی مثل‌سایرکودکان تخم‌مرغ دزد بوده‌اند وبراثر تکرار این دستبرد های بی‌ارزش ، به سرقت اشیاء گران قیمت‌تر وبزرگتری متمایل میگردند و بتدریج از دیوار بالا می‌روند تا تلویزیونی را که در فلان منزل سراغ دارند بردارند . آرام آرام وضع به صورتی درمیآید که وسایل منزل های کوچك اورا راضی نمی‌کند وخلاصه دست بکارسرقتهای مسلحانه دربانکها وسایر مغازه‌ها میشود .

*** بیماری قابل علاج**

در همان سالهای اول دبستان این بیماری در کودکان قابل علاج است.

مراقبت معلم در کلاس خصوصا در مراحلی که شیئی گم میشودوجستجو در کیف و وسایل شاگردان بجایی نمیرسد تدبیر دیگری لازم است . چه بسا مادر ومعلم باتفاق یکدیگربتوانند از تبه شدن آینده کودکی جلوگیری کنند .

در بعضی مراحل که کودك حساس وزودرنج است از دزدی بعنوان یك حربه برای‌بدنام‌کردن خانواده‌استفاده می‌کند .

دختر خانم هیجده ساله‌ای که از زندگی مرفهی برخوردار بود ومادرش اغلب در پای میز قمار شب رابصبح میکرد راه چاره را چنین دیده بود که آنقدر از کتابخانه مدرسه کتاب سرقت کند و پول شاگرد های دیگر را با خود بمنزل ببرد که روزی‌مادرش رابه مدرسه بخواهند ومادر از داشتن چنین دختری خجلت زده درفکر چاره برآید .

● غفلت مادرومربی

کمتر اتفاق‌میافتد که چنین‌مواردی بوجود آید ولی آنچه مسلم است در هردو حال چه آنکه فردی براثر عدم توجه مربیان به لغزشهایش ، دزدشود ویا هدفی این‌چنین داشته باشدغفلت مادر نقش اساسی دارد .

مادر درهفته های اول دبستان‌رفتن طفلش وظیفه سنگین‌تری عهده‌دار است . رسیدگی به‌کیف و کتابهای‌طفل را نباید هرگز فراموش کند و معلم نیز دراین میان نقشی نظیر مادر عهده‌دار است .

با گم شدن یك کتابچه درکلاس این وظیفه برای معلم سنگین‌تر میشود . زیرا دربین‌چهره‌های معصوم‌شاگردان مشخص کننده فرد مورد نظر کار آسانی نیست ولی بهر حال نباید از تنبیه ، توبیخ و جریمه های دیگر درمورد چنین طفلی فروگذار کرد چه با اولین چشم پوشی به ادامه خلاف کاری ، طفل آینده زشتی را برایش رقم زند ودر سنین بالاتر ترك عادت غیر ممکن خواهد بود .

مدل لباس شب

مدل لباس شب ساده‌ای با آستین های چین‌دار که به صورت جدیدی به لباس وصل است.
جوراب های نقره‌ای همچنان مد است و پارچه‌های‌لمه در مدلهای جدید عرضه شده است .
این لباس علاوه برسادگی ، مدل‌جدیدوجالبی‌است‌که‌بیشتر برای خانمهای بلندقد ولاغر قابل استفاده میباشد .

انتخابات شورای سازمان زنان اصفهان

طی چند روز گذشته با حضور خانم هماروحی دبیر کل سازمان زنان ایران در اصفهان انتخابات سازمان زنان اصفهان انجام شد . گزارش خبرنگار روزنامه اطلاعات از اصفهان حاکی است جلسه انتخابات در محل سازمان زنان اصفهان با حضور پانصد نفر از بانوان اصفهان تشکیل شد و بانوانی که کارت الکترال گرفته بودند در انتخابات شرکت کردند ابتدا خانم ملك احمدی گزارش کاملی از کار گروه های ۱۴ گانه سازمان زنان داد و اظهار داشت این گروه با جدیت هرچه بیشتر و علاقمندی بکار خود ادامه دادند و اکنون آثار کار آنان بخوبی مشهود است . ایشان سپس‌اظهار داشت چون این افراد کار خود را بشایستگی انجام داده‌اند و خود را برای‌انتخابات‌امروز کاندیدنکرده‌اند در سمت های خود بدستور خانم روحی ابقاء گردیدند تابیش‌ازپیش بفعالیت و گسترش کارهای‌سازمان زنان بپردازند .

*** طرح موفقیت آمیز**

سپس خانم هما روحی ، اظهار داشت : من بی نهایت خوشوقتم که طرح آزمایشی ما با گروه های ۱۴ گانه فوق‌العاده رضایت بخش بوده و این برنامه تا این حدموفقیت داشت

خانم عذرا ارشدی دبیرشورای سازمان زنان اصفهان

امید واریم همانطور که فکر کرده‌اند ، عنوان و مقام با کار مغایرت دارد پیروز مند در راه هدف های عالی زنان پیش بروند . ومن امیدوارم سازمان زنان‌اصفهان آنچنان پیش رفت نماید که در ایران نمونه باشد .

سپس ایشان خانم‌هموید ثابتی عضو عالی شورای زنان ایران را بعنوان رئیس جلسه معرفی کرد آنگاه اخذ آراء بعمل آمد و از ده نفر خانم های کاندید خانم‌ها عذرا ارشدی ، پری تاج جلوه ، توران وکیل زاده ، فخری ظهری، دکتر محموده انگجی زاده انتخاب فرشته صرام ، ماه‌جبین پور آباده شدند و بدین ترتیب خانم عذرا ارشدی بدبیری سازمان زنان اصفهان برگزیده شد .

*** بیوگرافی**

خانم عذرا ارشدی چهل و هفت ساله هستند و از سال ۱۳۱۸ به خدمت آموزش و پرورش در آمده‌اند و اکنون ۲۹ سال سابقه فرهنگی دارند .

*** معرفی به‌استاندار**

دبیر کل سازمان زنان اعضای شورای سازمان زنان ایران شعبه اصفهان را روز سه شنبه به آقای همایونفر استاندار اصفهان معرفی کرد .

درصفحه ۱۴

نخستین لاستیك ضدیخ بامیخهای فولادی

یك محصول جدید درایران

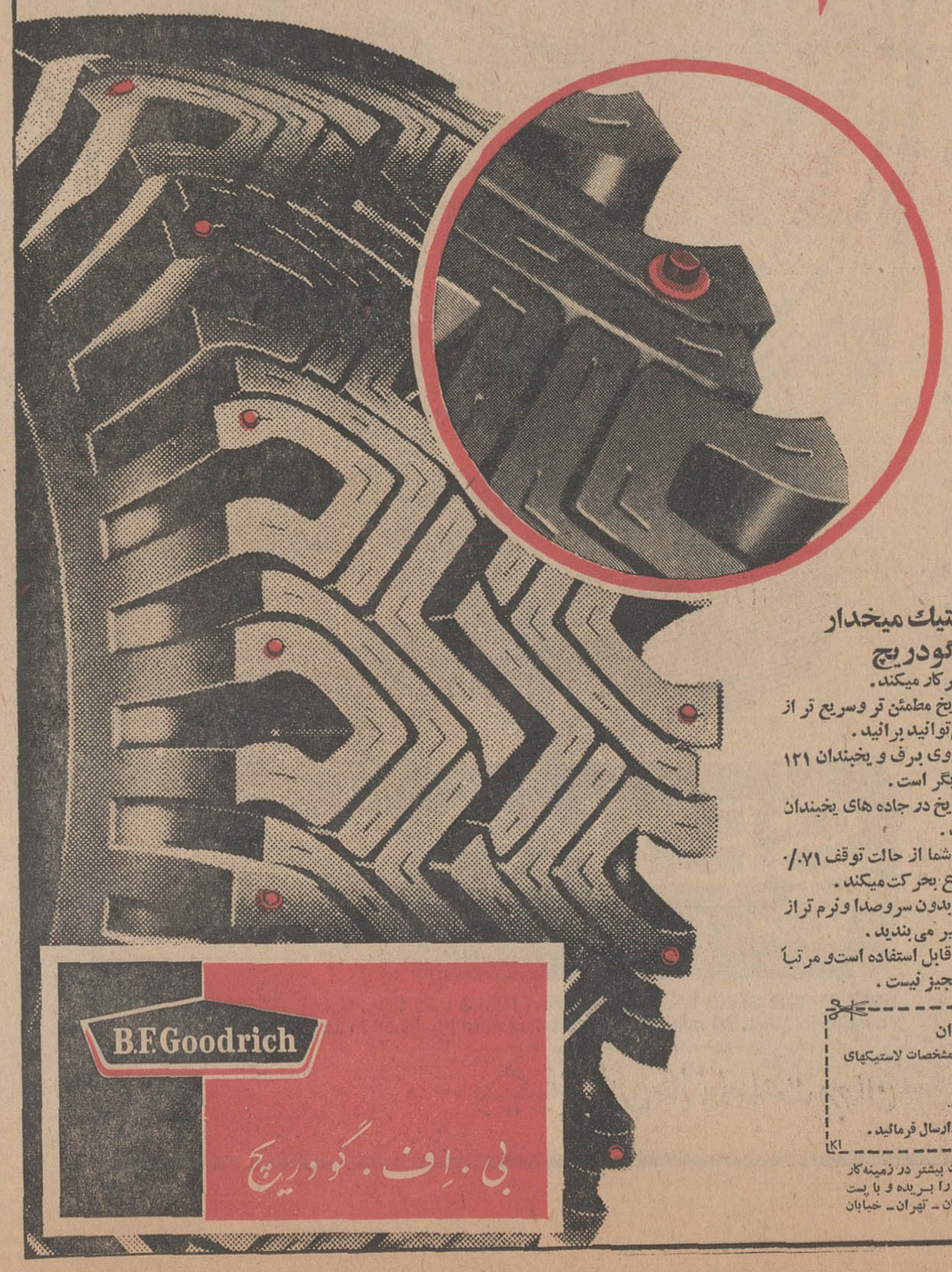

امتیازات برجسته لاستیك میخدار ضدیخ بی. اف. گودریچ

۱ـ از زنجیر ارزانتر است و بیشتر کار میکند.
۲ـ بالاستیك ضد یخ روی برف ویخ مطمئن تر وسریع تر از لاستیکهای مجهز به زنجیر می‌توانید برانید .
۳ـ چسبندگی لاستیك ضد یخ روی برف و یخبندان ۱۲۱ در صد بیشتر از لاستیکهای دیگر است .
۴ـ اتومبیل شما با لاستیك ضد یخ در جاده های یخبندان ۲۵ در صد زود تر ترمز میکند .
۵ـ با لاستیکهای ضد یخ اتومبیل شما از حالت توقف ۰/۷۱ سریعتر از سایر لاستیکها شروع بحرکت میکند .
۶ـ اتومبیل شمابا لاستیك ضد یخ بدون سروصدا ونرم تر از هنگامی است که بچرخها زنجیر می بندید .
۷ـ لاستیك ضد یخ درهمه جاده‌ها قابل استفاده است‌و مرتباً احتیاج به باز کردن و بستن زنجیز نیست .

شرکت سهامی بی.اف.گودریچ ایران
خواهشمنداست یك‌نسخه ازبروشورحاوی مشخصات لاستیکهای ضد یخ را برای
اینجانب.....
یادرس.....ارسال فرمائید .

درصورت تمایل برای داشتن اطلاعات بیشتر در زمینه‌کار و مشخصات‌لاستیك های ضد یخ این قسمت را بریده و با پست بآدرس شرکت سهامی بی.اف.گودریچ ایران ـ تهران ـ خیابان آیزنهاور ارسال فرمائید .

B.F.Goodrich
بی . اِف . گودریچ

پونه

جوانان
برای نسل امروز
با بهترین داستانها
وزیباترین‌عکسهای
هنرمندان ایرانی و
خارجی و خبرهای
ورزشی روز های
دوشنبه منتشر
میشود

آگهی مناقصه

واحد ساختمانی کارخانه‌آریامهر اصفهان واقع در۴۵ کیلومتری راه شهر کرد تعداد شصت وپنج دستگاه اتوبوس و می‌نیبوس مورد احتیاج خودرا تاآخر سال جاری ازطریق مناقصه کرایه مینماید داوطلبان شرکت درمناقصه میتوانند برك مشخصات و اسناد مناقصه رااز دفتر تدارکات واحد دریافت و مبلغ سیصدو پنجاه هزارریال اسناد خزانه بعنوان سپرده شرکت در مناقصه تحویل بانك ملی ایران شعبه اصفهان نموده و پیشنهادات خود را دریاکت لاك ومهر شده‌حداکثر تاساعت ۹ روز چهارشنبه بیستو پنجم‌دیماه‌جاری تسلیم دبیرخانه‌واحدنمایند . پیشنهادات واصله درساعت ۱۰ همانروز در قسمت تدارکات واحد باز وقرائت خواهد شد. حضور پیشنهاد دهندگان درجلسه مناقصه آزاد و واحد ساختمانی کارخانه آریامهر دررد یاقبول هریك ازپیشنهاد ها مختار میباشد به‌پیشنهادفاقد برك رسید سپرده (اسنادخزانه) و مشروط ومبهم و همچنین پیشنهاداتیکه بعداز موعد مقرربرسد ترتیب اثر داده‌نخواهد شد.سپرده‌نفرات‌اول ودوم برنده مناقصه تا تحویل کامل مورد مناقصه نگهداری ودرصورت استنکاف از انجام معامله بدون هیچگونه تشریفات بنفع واحد ضبط خواهد شد مدت‌تحویل مورد مناقصه یکهفته پس ازابلاغ کتبی خواهد بود هزینه درج آگهی در جراید و پرداخت هر گونه مالیات و عوارض متعلقه بعهده برنده مناقصه میباشد . واحد ساختمانی کارخانه آریامهر میتواند صدی بیستو پنج ازمیزان معامله را کسر ویابه‌آن اضافه نماید.

واحد ساختمانی کارخانه آریامهر اصفهان

صورت وسائط نقلیه مورد احتیاج واحد ساختمانی کارخانه آریامهر اصفهان

۱ـ اتوبوس لوکس ۴۱ نفر یا بیشتر ۲۵ دستگاه برای تمام وقت
۲ـ اتوبوس درجه ۲ جهت دهات اطراف ۳۰ دستگاه برای تمام وقت
۳ـ می‌نیبوس ۱۴ نفره ۱۰ دستگاه برای تمام وقت

واحد ساختمانی کارخانه آریامهر اصفهان
آ ـ ۶۱۱۱۸ ۱ـ۳

BBC
LONDON
جدیدترین روش

توجه

مانمیگوئیم دنیا میگوید

فقط باخود آموزهای انگلیسی (بی. بی. سی) لندن میتوانید با تلفظ‌صحیح‌و جملاتی درست بانگلیسی صحبت کنید.

دوره اول ـ دوازده صفحه گرامافو نی ویك‌کتاب ترجمه‌شده‌بفارسی‌مخصوص دانش آموزان . معلمین . کارمندان. پیشه وران . شروع از الفباءخاتمه صحبت‌کردن صحیح وکامل روزمره بانگلیسی .

دور ه‌دوم ـ نه صفحه ویك کتاب ترجمه شده مکمل دوره اول برای کسانی که مایلند انگلیسی خودرا در سطح‌بالاتری تکمیل کنند .

متقاضیان میتوانند برای آشنائی بیشتر با دوره‌های فوق به شرکت ایران یاد واقع در خیابان ثریاشماره۱۵۱مراجعه یا باشماره تلفنهای ۶۶۸۶۷ ـ ۴۲۴۰۶ تماس بگیرند .

ـ۱ـ

پیش‌بینی اقتصاد جهان درسال مسیحی آینده

رشداقتصادی جهان درسال ۱۹۶۹ کمتر خواهد شد

از : اکونومیست
ترجمه : شاهین شهیدی

اقتصاد

نخستین مطلبی‌را که‌می‌توان در پیش‌بینی‌های سال۱۹۶۹ ذکر کرد این‌است که محققا اوضاع‌اقتصادی جهان سال مسیحی آینده بدتر از سال۱۹۶۸ خواهدبود. سال گذشته گرچه برای‌روسای بانکهای‌مرکزی ووزرای دارائی‌بخاطر بحرانهای‌پولی چندان امیدوار کننده‌نبود لکن از لحاظ توسعه بازرگانی‌ورشداقتصادی سالی باشکوه محسوب میشود .

اگر درسال۱۹۶۸ کشورهای‌مهم صنعتی جهان رویهمرفته ۵ درصد رشد اقتصادی داشتند نائل شدن‌به هدف میانگین اضافه‌رشد ٤ درصد درطول سال ۱۹۶۹ اندکی مشکل بنظر میرسد .

این کاهش رشد بیشتر بخاطر انگلستان و ایالات متحده است لکن همه کشورهای صنعتی بجز ایتالیا و فرانسه درآن سهیم خواهند بود. بنظر میرسد دراین دو کشور رشد تسریع شود . سال گذشته فرانسه بخاطر مشکلات صنعتی و ایتالیا بخاطر گرفتاریهای ناشی از سیلها رشدی کمتراز میزان‌معمول داشتند لکن آینده این دو کشوردر سال جدید روشن بنظر میرسد .

سازمان همکاری وتوسعه‌اقتصادی پیش‌بینی‌هائی درموردرشد اقتصادی وتولید کشورهای بزرك صنعتی در سال آینده کرده است که‌درموارد متعدد بسیار خوش‌بینانه بنظر می آید زیرا مثلا مفسرین امور خاور دور ۹٫۵ درصد ناخالص برای ژاپن پیش‌بینی کرده‌اند .

● **بازرگانی جهانی**

سال ۱۹۶۸ برای تجارت جهانی سالی اعجاب‌آور بود. واردات کشور های صنعتی‌مهم‌اضافه شدوبازرگانی دوبرابر سرعت افزایش محصولات ترقی کرد. واردات آمریکا در سال گذشته از لحاظ ارزش ۲۲ درصد افزایش یافت و سایر کشورها نیز کمابیش بهمین ترتیب‌اضافه واردات داشتند مجموع واردات و صادرات کشورهای صنعتی هردو ۱۲ درصد ترقی کرد که‌با۵٫۵ الی ٦ درصد سال ۱۹۶۷ قابل‌مقایسه است . در سال ۱۹۶۹، سازمان همکاری و توسعه اقتصادی ۸درصد افزایش را برای هریك پیش‌بینی میکند و با توجه به این مطلب که بازرگانی این کشورها ۰٫۷۵ تجارت دنیای آزاد است‌بنظرمیرسد ارقام واردات وصادرات جهان اختلاف چندانی با رقمهای فوق نداشته باشد .

متاسفانه این پیش‌بینی سازمان نیز مانند پیش‌بینی تولید ناخالص ملی کمی اغراق‌آمیز است زیرا رشد تجارت جهانی محققا کمتر از ۸درصد وحدوده‌درصد یاکمی‌بیشتر خواهد بود .

● **دورنمای پولهای جهان**

در ۱۹۶۹ حقیقت ناخوشایندی وجود خواهد داشت که باقی‌ماندن عدم موازنه پرداختهای بین‌المللی است. بنظرمیرسد مارك آلمان‌غربی وفرانك فرانسه همچنان در تزلزل باقی‌ماند .

سال آینده فرانك در صورت دامه‌یافتن کسری فعلی در موازنه پرداختهای فرانسه درخطر خواهد افتاد همچنین عوامل داخلی نظیر اعتصاب وآشوب نیز در وضع پول فرانسه تاثیر بسزائی خواهدداشت.

آلمان غربی از طرفی معیار های جدید اقتصادی خودرا برای‌همکاری بین‌المللی‌وضع کرده است لکن در حقیقت این عمل برای جلوگیری از فشار کشورهای دیگر بمنظور افزایش ارزش رسمی مارك برحسب دلار است .

بهرحال درصورت افزایش صادرات بروارادات این کشور تورم درآلمان غیرقابل اجتناب خواهدبود .

وضع لیره استرلینك نیزدر سال جدید درخشان نخواهد بود زیرا حتی اگر موازنه‌پرداختهای بریتانیا بهتر شده صادرات آن از واردات بیشتر شود بازهم پوند در بیماری بسر خواهد برد. در نوامبر گذشته هنگامی که فرانك مارك موردحمله قرار گرفته بود لیره‌نیز تحت‌فشار شدیدی بسر میبرد وبنظر میرسد در سه‌ماه آینده نیز وضعی بهتر از سال قبل نداشته باشد .

طلا ودلار در بورسها روزهای آرامتری را خواهد گذراند . در بحران پولی اخیر مقداری دلار به آلمان غربی رفت لکن مقدار آن قابل ملاحظه نبود .

شرکت‌هواپیمائی‌عمران منطقه‌ای تشکیل‌میشود

مسرت حسین زبیری دبیر کل سازمان همکاری منطقه‌ای در لاهور اظهار داشت کوششهائی که‌کشور های‌عضوسازمان بمنظوربسط‌ارتباط راههای زمینی وراه‌آهن به کشور بکار میبرند اضافه خواهد شد زیرا ما سعی خواهیم کرددر صورت‌بسته ماندن کانال‌سوئز کشورهای اروپائی را وادار کنیم تا کالاهای خودرا از طریق ترکیه، ایران و پاکستان به کشورهای جنوب شرقی آسیا حمل کنند .

دبیر کل افزود تا چند ماه دیگر شبکه راه‌آهن وراههای زیر زمینی مرتبط ایران وترکیه مورداستفاده قرار خواهد گرفت. ارتباط بین ایران و پاکستان نیزدر اواخر سال ۱۹۶۹ تامین خواهد شد .

بنا به گزارش محافل کراچی یك‌شرکت خصوصی هواپیمائی با سرمایه‌گزاری سه کشور ترکیه، ایران وپاکستان تشکیل میشود و هواپیماهای این‌شرکت در راههای هوائی بین‌المللی برای‌نقل مسافر و محموله بکار خواهد افتاد .

در ۸ ماه اول سال ۱۳۴۷

٤۲هزارتن‌سیمان‌به‌شیخ‌نشینهای خلیج‌فارس صادرشد

صادرات

کارخانه های‌سیمان‌کشور در سال جاری حدود ۲ میلیون و ۲۰۰ هزار تن سیمان تولید میکنند . مصرف سیمان در داخل کشور در حال حاضر حدود ۲ میلیون تن برآورد میشود

هم‌اکنون ۹ کارخانه‌سیمان که دو واحد آن دولتی است در ایران فعالیت میکند لکن تنها یك واحد اقدام به تولید سیمان سفید می ـ کند

آمار صادرات سیمان نشان‌می دهد که در سال جاری صادرات سیمان تا حدودی افزایش یافته است مجموع سیمان صادراتی در ۸ ماه اول سال جاری ٤۲٫۵ هزار تن است که همه آن به شیخ‌نشین های خلیج فارس صادر میشود، باوجود این بعلت نقصان جایزه تشویق صادرات سیمان از هرتن ۵۰۰ریال به تنی ۱۷۰ ریال‌صادرات سیمان از سال ۱۳٤٤ که ۱۲٦ هزار تن سیمان صادر گردید تا سال جاری کاهش قابل ملاحظه‌ای یافته است .

معاون سازمان‌برنامه‌گفت:

هدف‌برنامه‌ریزی‌اجتماعی رفاه‌انسان‌است

آقای شاپوراسخ معاون‌سازمان برنامه و رئیس دفتر مرکزی‌برنامه ریزی سخنرانی مبسوطی در باره برنامه های اجتماعی در برنامه چهارم عمرانی کشور ایراد کردکه بتدریج خلاصه‌ای از آن را بنظر خوانندگان عزیز میرسانیم .

چون موضوع این گفتار ،برنامه های اجتماعی در برنامه چهارم عمران و توسعه اقتصادی کشور است ، شایسته است که در آغاز باجمال هدف برنامه ریزی اجتماعی رابیان کنیم و پس از آن معلوم بداریم که اصولا چرا باید دولت در این کار مداخله کند آنگاه بشرح هدفهای اجتماعی برنامه چهارم ایران خواهیم پرداخت و در پایان ، بپاسخ این سئوال روی خواهیم کرد که آیا کشوری در حال رشد چون ایران میتواندمدعی نیل‌به «جامعه و دولت‌رفاه»باشد، یعنی جامعه و دولتی که هدف‌عمده مساعی آن تامین آسایش عامه‌مردم است ؟

چرا برنامه‌ریزی اجتماعی‌ضرور است ؟

در بیان علت‌غائی برنامه‌ریزی اجتماعی باختصار میگوئیم که :

۱ـ هدف برنامه‌ریزی‌رفاه انسان است‌و رفاه انسان‌غایت هرکوششی است که در راه رشد و توسعه اقتصادی صورت گیرد . افزایش ثروتهای‌مادی راامروزه مقصدغائی برنامه ریزی اقتصادی تلقی نمیباید کرد بلکه‌نهایت آمال، همان‌تامین بهزیستی ونیك‌بختی‌اجتماع‌آدمیان است .

۲ـ برنامه ریزی اجتماعی باید موانع اجتماعی رشد و توسعه اقتصادی چون بیسوادی ـ کمبود مهارت ـ بیمارگونگی و مانندآنرا از میان بردارد و بعکس ، عوامل اجتماعی مساعد رشد و توسعه ، چون روحیه مثبت آدمی را که‌در محیط بهداشتی و مسکن سالم زندگی میکند تقویت‌و تجهیز کند.

۳ـ دوام نابرابر های فاحش اجتماعی ، نتایج رشد و توسعه را بمخاطره‌میاندازد ازاین‌رواصلاحات اجتماعی در جهت تعمیم عدالت ضروری است و برنامه ریزی اجتماعی باین هدف نیز گراینده است .

٤ـ فراموش نکنیم که خود برنامه های اجتماعی آثار مستقیم و غیر مستقیم ـزودرس و یا دیررس اقتصادی دارد چنانکه‌تعمیم‌آموزش وپرورش ـ بهبود مدیریت و سازمان وپدید آمدن امید و اطمینان به آینده و تحقق وانگیزه های ارتقاء و اعتلاءبی‌شك اگر اثرشان‌از مجموع عوامل کلاسیك تولید و توسعه یعنی منابع طبیعی‌ـ ذخائر انسانی و سرمایه بیشتر نباشد کمتر نیست و این مطلبی است که امروز محققان در آن اتفاق نظر حاصل کرده‌اند .

۵ـ تجربه جامعه های ثروتمند که در آنها همه‌گونه نشانه انحطاط چون رواج بیماریهای عصبی و روانی ـ کثرت خودکشی‌ـ فراوانی روزافزون الکلیسم ـ اعتیاد بمواد مخدر و در نتیجه عدم تعادل‌روحی فرد و گسیختگی روابط عاطفی جامعه و فروریختگی نظامات‌ارزش وتزلزل نهاد هاو بنیاد های‌اجتماعی قدیم ، چون مذهب ـ خانواده و طغیان و سرکشی نسل نوخیز و هزار قرینه دیگر که همه حاکی از تباهی زندگی و سیاه‌بختی است دیده میشود بماکشور ها و جامعه های در حال رشد این حقیقت را می‌آموزد که اگر بموازات رشد اقتصادی ، رشد اجتماعی و انسانی نیز از همه جهات حاصل نگردد ، راهی که میرویم بعدم تعادل .و احیانا ، بمهلکه منتهی میشود .

امروزه متخصصان در این‌مطلب اتفاق نظر دارند که در برنامه‌ریزی جامع ملی تلفیق سه نوع برنامه ریزی ضرورت دارد :

برنامه ریزی اقتصادی ـ برنامه ریزی صوری‌یا فیزیکی و برنامه ریزی اجتماعی .

مادهٔ ۹۹ قانون‌مالیات بردرآمد درسراسر کشوراجرامیشود

بقرار اطلاع برای اجرای ماده ۹۹ قانون‌مالیات بردرآمد درسراسر کشورازطرف‌مقامات‌مسئوول‌دستوراتی صادر شده است واحتمالا این‌مساله در شورایعالی اقتصاد مورد بررسی قرار خواهد گرفت .

ماده ۹۹ مربوط به‌معافیت آن قسمت از درآمد شرکتهاوواحدهای تولیدی است که برای توسعه یا تکمیل بمصرف میرسد . در این مورد برای معافیت سه شرط ذکر شده که دو شرط آن مانع اجرای ماده مذکور در تهران و اصفهان است که باید اصلاح شود .

در بازار تهران :

قیمت مرغ و خروس تنزل کرد

بازارتهران

قیمت مرغ وخروس که‌در هفته قبل بعلت کمیابی گوشت ترقی کرده بود پائین آمد .

نوسانات قیمت مرغ وخروس به کمبود یا فراوانی گوشت بستگی دارد زیرا زمانی که گوشت کمیاب میشود مصرف کنندگان بیشتر به مرغ روی میآورند .

تهران بزرگترین مصرف کننده مرغ در سراسر کشوراست وروزانه درحدود ۵۰ تن گوشت‌مرغ مصرف میکند .

قیمت عمده فروشی مرغ زنده۵۷ تا۵۸ ریال‌است ومرغ کشته هرکیلو ۷۷ ریال عرضه میشود .

چون یکی ازسنتهای اقلیت‌مسیحی خوردن گوشت بوقلمون در شب جشن کریسمس است درچند روز گذشته تعداد ۱۰ هزار بوقلمون در تهران بفروش‌رسید. فروش‌بوقلمون بمیزان فوق فقط سالی یك‌بار در چنین روزهائی میباشد .

● **تخم مرغ**

دراطراف تهران درحدود ۱۵۰۰ مرغداری وجود دارد که هریك از این مرغداری ها به نسبت وسعت روزانه ۳۰ تا ۵۰۰ تخم‌مرغ برای فروش به‌بازار تهران عرضه میکند. ضمنا روزانه ۵۰ هزار مرغ وخروس بوسیله عمده فروشیها خریداری میشود .

بازار تخم‌مرغ وضع ثابتی دارد قیمت هرکیلو تخم مرغ در عمده فروشیها ۵۹ریال ودر خرده‌فروشیها ٦٤ تا٦۵ ریال است .

صدور خشکبار از رضائیه

اداره استاندارد آذربایجان غربی در رضائیه اطلاع داد درآذر ماه‌امسال یك میلیون و ۷۰۰ هزار کیلو خشکبار باارزش ٤۲ میلیون ریال زیر نظر آن اداره در رضائیه بسته‌بندی‌شدوبکشورهای‌هندوستان، آلمان غربی و شرقی‌ـ اسرائیل ـ انگلستان و اتحاد شوروی صادر گردید .

این اداره اضافه نموده است که قانون اوزان ومقیاسهادر شهرستان رضائیه باجرا گذاشته شد ووسیله سنجش پانصد وبیست و هفت تن پیشه‌ور بررسی وعلامتگزاری گردید.

طبق طرحهای جدید وزارت اقتصاد

فشارسنج،حرارت‌سنج وانواع‌واشرهای فلزی‌درایران ساخته‌خواهدشد

همانطور که باطلاع رساندیم موردنیازصنایع آماده‌شده‌وهم‌اکنون وزارت‌اقتصاد دراین زمینه سه چندتن ازسرمایه گزاران اروپائی طرح‌جدید برای‌ساختن قطعات مورد نیازصنایع مختلف‌واز جمله صنعت اتومبیل‌سازی برای‌ارائه به سرمایه گزاران داخلی‌تهیه کرد .

طرحهای مزبور که‌از طرف قسمت «تشویق وراهنمائی سرمایه‌گزاری» تهیه شده طرحهای ساخت واشرهای فلزی، انواع فشار سنج‌و انواع حرارت‌سنج میباشد .

تاکنون طرحهای مختلفی‌ازطرف این‌قسمت برای‌تهیه‌وساخت قطعات میباشند .

طرح ساخت واشرهای فلزی که بتازگی ازطرف کارشناسان قسمت تشویق وراهنمائی سرمایه گزاری تهیه شده عبارت از ساخت انواع واشرهای لاستیکی، چوب پنبه‌ای، مسی، سربی وغیره است. این واشرها برای جلوگیری از فرارآب وبخار وگازهای مایع بکار میرودو درسرسیلندر و سیلندر اتومبیلها مصرف دارد. بطوریکه تخمین زده میشود احتیاج‌صنایع‌سنگین‌ومتوسط به‌واشردرسال۱۳۵۱ معادل۵میلیون عدد درسال خواهد بود که براین مقدار باید۸۰۰هزارعدد واشرید گی هم اضافه شود. نسبت سود دهی طرح مزبور ۳۰درصد برآورد شده است .

● **طرح ساخت فشار سنج**

این طرح باتوجه به‌ایجاد صنایع سنگین درسالهای آینده که‌احتیاج به‌فشار سنج رازیادمیکند تهیه شده است . رقم کل سرمایه گزاری ۱٤٫٦٦۹٫۰۰۰ ریال برآورد شده که ۹٫۲۵۵٫۰۰۰ ریال آن سرمایه ثابت وبقیه درگردش خواهد بود. این طرح برای تولید سالانه ۱۲۵ هزار فشار سنج تهیه شده است ، نسبت سود کل به‌سرمایه در حدود ۲٤ درصد پیش‌بینی میشود .

● **طرح ساخت حرارت‌سنج**

واردات سالانه حرارت سنج‌های معمولی به‌ایران فعلا ۵۰۰ هزارعدد درسال است که‌ارزش آن در سال ٤٤ بالغ بر۱٫۵ میلیون ریال بود ضمنا درهمان سال حدود ٤۰۰هزار عدد حرارت سنج طبی بارزش ۲ میلیون و۸۰۰ هزار ریال وارد کشور شد .

چون ساخت حرارت سنج دقت‌و تجربه خاص لازم دارد پیشنهاد شده که نخست بصورت مونتاژ و سپس بصورت کامل درایران‌ساخته شود.

این طرح برای ساخت سالانه ۲۵۲ هزار حرارت سنج در ۸ نوع مختلف تهیه شده وسرمایه مورد نیازآن ۲۸ میلیون ریال است که ازاین مبلغ ۲۳میلیون ریال‌سرمایه ثابت و بقیه سرمایه در گردش خواهد بود. سودآوری این طرح نسبت به سرمایه‌گزاری ۲٤ درصد خواهد بود .

طرحهای جدید صنعتی

بازارتبریزجریان‌داشت

بازارشهرستانها

بازارتبریز در هفتهٔ گذشته‌نسبتا جریان داشت‌و کالاهادر حدودمصرف معامله شد .

بهای گندم اعلا هرتن ۵ هزار الی ۵هزار و۵۰۰ ریال جو هر تن ٤هزار و ٤۰۰ الی ٤هزار و۸۰ریال، برنج صدری درجه یك هرکیلو ۳۳ ریال سیاهدم اعلا کیلوئی ۳٦ ریال برنج چمپایك کیلو۱۷٫۵ ریال‌عدس خوب هرکیلو ۱٤ ریال پیاز کیلوئی ۸ریال‌و روغن حیوانی هرکیلو ۱۷۰ ریال بود .

معاملات‌قندوشکر درحدودمصرف بود قند میاندوآب هرکیلو ۲٦ریال قند فریمان مشهد هر کیلو ۲۸٫۸ ریال شکرمیاندوآب کیلوئی ۲۳٫۱ ریال، شکر فریمان مشهد هرکیلو ۲۳٫۵ ریال چای سازمان هر کیلو ۱٦۰ الی ۲٤۰ ریال وانواع چای کلکته کیلوئی ٤۵۰ الی ۵۵۰ریال معامله میشد .

معاملات مواد شیمیائی، طلا و سایر مسکوکات فلزی راکد بود پهلوی قدیم ۹۲۰ ریال‌پهلوی جدید ۸۸۰ ریال نیم پهلوی ٤٤۰ ریال و ربع پهلوی جدید ۲۳۵ ریال و پنج مناتی ٤٤۰ ریال بود .

معاملات مصالح ساختمانی نسبتا جریان داشت وسیمان ایرانی هرتن ۱۹۵۰ ریال گچ بنائی تنی ٤٤۰ ریال وآجر ابلق هرعدد ٦۵۰ ریال معامله میشد .

اقتصادجهان

هیات اقتصادی فرانسه از پاکستان دیدن میکند

یك هیات اقتصادی ٦ نفری فرانسوی بمنظور بررسی امکان توسعه همکاری اقتصادی میان پاکستان و فرانسه ماه آینده از پاکستان دیدن میکند . اعضاء هیات فرانسوی با مقامات دولتی بازرگانی‌و صاحبان صنایع‌پاکستان ملاقات و مذاکره خواهند کرد .

برای شرکت در دومین برنامه آموزشی

برای آشنائی مروجین خانه داری باصنایع محلی و بومی مناطقی که در آن انجام وظیفه مینمایند وامکان گسترش این گونه صنایع یا ایجاد رشته های تازه‌ای از صنایع دستی در بخش ها و روستا های کشور دو تن از کارشناسان مرکزصنایع دستی وزارت اقتصاد بمنظور دادن آموزش هائی در زمینه های بالا و آشنا ساختن مروجین خانه داری بطرز تهیه و اصول فنی این نوع فرآورده ها در کلاس هائی که بابتکار وزارت‌آبادانی و مسکن در گرمسار تشکیل شده است شرکت کرده و دومین برنامه آموزشی خود را از تاریخ پنجم دیماه جاری آغازنمودند این کلاسها هر ماه یکبار تشکیل میگردد .

سمینار ذوب‌آهن خاتمه یافت

سمینار سه‌روزه ذوب‌آهن امروز بکار خودپایان داد و سوکمیسیون مربوطه کار خودرا آغازنمود .

دراین سوکمیسیون که ریاست آنرا آقای‌مهندس‌نجم معاون‌شرکت ملی ذوب‌آهن بعهده داشت آقایان دانشراد رئیس اجزائی عملیات ساختمان کارخانه ذوب‌آهن، پرویز بیات رئیس کارگزینی شرکت و چندتن ازروسا وکارشناسان‌شوروی شرکت داشتند .

دراین جلسه براساس مذاکرات سمینار ، راه حلهای لازم‌درخصوص امور پرسنلی، تدارکات، خریدها ، بودجه وتامین اعتبارات مالی یافته شد و برای اجرای تصمیمات سوکمیسیون ، دستورالعملهائی به قسمت‌های مختلف ذوب‌آهن صادر خواهد شد .

در سمینار ذوب‌آهن که بوسیله آقای امیرعلی شیبانی مدیر عامل شرکت ملی ذوب‌آهن گشایش‌یافت کلیه مسائل مربوط به ذوب آهن بوسیله روسای‌ایرانی وکارشناسان شوروی ادارات و قسمت‌ها تشریح گردید .

Simmes

شرکت سهامی دیزل اتوپارت (فولادی)

مفتخراست باستحضاربرساندکه‌نمایندگی کارخانجات سیمس انگلستان تولیدکننده پمپ گازوئیلی و فارسونکها و لوازم آن‌که از جمله پمپهای اصلی موتورهای‌انگلیسی میباشد باین شرکت انحصارا واگذار گردیده است .

شرکت سهامی دیزل‌اتوپارت علاوه بر لوازم پمپ گازوئیلی‌فارسونکهای سیمس نمایندگی انحصاری محصولات کارخانجات ذیل را دارا میباشد .

لوکاس لوازم برقی اصلی اتومبیلها و تراکتورهای انگلیسی
سی‌اوی لوازم پمپ‌گازوئیلی‌وفارسونکها ولوازم برقی سنگین موتورهای انگلیسی
برایس لوازم پمپ‌گازوئیلی‌وفارسونکهای موتورهای‌زمینی‌انگلیسی
بوش‌امریکا لوازم پمپ گازوئیل دیزل ماك‌ودیزل‌های‌سنگین‌آمریکائی
روزامستر لوازم پمپ گازوئیلی‌تراکتورو دیزلهای سنگین امریکائی
گیرلینك لوازم ترمز وکلاچ‌وکمك‌فنرهای ماشینهای‌انگلیسی
باتلرز چراغهای اصلی ماشینهاوتراکتور های انگلیسی

آ ـ ٦۲۳٦۸

شمع سنتروم «ساخت‌رومانی»

SINTEROM

MADE IN ROMANIA

SPARK PLUGS

بهترین نوع شمع در دنیا

قابل استفاده در تمام وسائط‌نقلیه عمومی وخصوصی

هم‌اکنون بسیاری از اتومبیل های دنیامانندپیکان‌ـ شورلت‌ـ مرسدس‌بنزـ اپل ـ اوستین ـ ب‌ام‌وی‌ـ فیات‌و...

باشمع سنتروم ساخت رومانی مجهزند ..

BUCURESTI AUTO-TRACTOR ROMANIA

AUTO-TRACTOR

FOREIGN TRADE STATE COMPANY

19, Lipscani Street, BUCHAREST - ROMANIA

اتوتراکتور بخارست ـ رومانی

برای اطلاعات بیشتر از خصوصیات فنی وتسهیلات و شرائط مساعد به اداره بازرگانی رومانی ـ نمایندگی اتوتراکتور ـ خیابان شاهرضا کوچه باتمانقلیچ ـ شماره ٤۸۰ ـ تلفنهای ٦۹۱۹۰ و ٦۵٦٤٤ مراجعه‌فرمائید .

آ ـ ٦۲۵۱۲

«ال‌اروتر»

مرد افسانه‌ای دوومیدانی جهان و صاحب چهارمدال طلای المپیك

شاید برای یك ورزشکار، ورزشکاری که در سایه پاك روح آماتوریزم به ورزش می‌پردازد و به درجه قهرمانی میرسد بزرگترین افتخار دست یافتن بیك مدال‌طلای المپیك باشد، ولی شکوه وافتخار برای او وقتی مضاعف ویا چندبرابر خواهد شد که او چندین بارپی‌درپی فاتح مدال طلای المپیك باشد.

یکی از این ستارگان المپیك «آل‌اروتر» قهرمان پرتاب دیسك تیم ملی دو ومیدانی امریکا است که از سال ۱۹۵۶تا بازیهای المپیك مکزیکو، یعنی در چهار المپیك پی‌درپی موفق بگرفتن مدال طلا گردید.

«اروتر» اکنون در وطن خویش‌به عنوان یك قهرمان بزرك وافسانه‌ای شناخته می شود. آخرین عنوانی که اروتر از جانب مطبوعات و مفسرین بزرك ورزشی دنیا دریافت داشته‌است، عنوان‌بهترین‌ورزشکار خارجی سال از جانب گروه مفسران ورزشی انگلیس بوده است.

ویلیام بندیکس، یکی از مشهورترین‌مفسران ورزشی‌انگلیس که مطالب بسیار خوبی هرهفته‌در روزنامه گاردین دارد دلیل‌انتخاب اروتر را باین عنوان باین ترتیب اظهار داشته است.

«اروتر از نظر من باوجود ۳۶ سالی که‌ازسنش میگذردهنوز یك قهرمان جوان است،شایداو بظاهر، قدرت بدنی‌اش‌بجهت گذشت‌سالها پیرشده باشد، ولی قدرت تفکر و حسابگری او در حین مسابقه ونکته مهم‌تر اراده او برای‌قهرمان شدن همچنان جوان است. وبنظر من این خصوصیت اخیر او بود که باعث گردید بعداز المپیك‌ملبورن که در سایه قدرت بسیار بدنی‌اش فاتح مدال طلای مسابقات دیسك گردید، در رم ۱۹۶۰، در توکیو ۱۹۶۴ و در مکزیکو ۱۹۶۸ باز هم مدال طلا بگیرد.!

آل‌اروتر، بزرگترین خصوصیتش پس از شانزده سال بدوش کشیدن عنوان قهرمانی المپیك این است که از ابتدا یك قهرمان آماتور بود و هنوز در سایه روح پاك آماتوریزم باین ایده‌وطرز فکرخود احترام می گذارد.

اروتر زمانی پیش از انتخاب تیم دو ومیدانی امریکا برای رفتن به مکزیکو جهت شرکت در بازیهای المپیك باوجود داشتن همسر و دو فرزند بزرگسال، در حالیکه تمرینات معمولی خود را چندبرابر کرد در یك مصاحبه تلویزیونی در مورد رقیب نزدیك و هموطنش«جی سیلوستر» گفت،

ـ اگر سیلوستر هم چون من، درراه‌آماتوریزم قدم‌بردارد‌وتمرینات خودرا بخاطر میل شخصی‌اش انجام دهد بطور حتم در مکزیکو برمن وسایر رقیبان جهانی‌اش فاتح‌خواهد شد، در غیراینصورت بازهم‌شاید مدال طلا از آن یك ورزشکار صد در صدآماتور باشد.

نکته بسیار مهم تر در مورد این قهرمان این است که‌اوهمچنان‌به تمرینات خود ادامه میدهد و بار ها در گفتگوهای خود بعداز بازیهای مکزیکو اعلام کرده است.

در مونیخ هم. احساس میکنم روی سکوی قهرمانی باشم!

اروتردرحال‌حاضر دریکی‌ازدانشگاه های ایالت کالیفرنیابعنوان مربی مشغول تعلیم بدانشجویان است و اینطور که شاگردانش اظهار می دارند، تمرینات کنونی او برای المپیك مونیخ‌خیلی‌مرتب‌تر وبیشتر از قهرمانانی است که خود رابرای مسابقات قهرمانی دانشگاههای امریکا و یا مسابقات آینده خیلی نزدیکتر آماده میکنند.

در انتخاب اخیر انجمن‌مفسرین ورزشی انگلیس که «آل‌اروتر» را بعنوان بهترین ورزشکار خارجی سال برگزیده‌اند.

سایر نفرات منتخب انگلیس‌از این قرار می باشند.

بهترین ورزشکار مردانگلیس: دیوید همری برنده مدال المپیك در مسابقه دو ۴۰۰ متر.

بهترین ورزشکار زن انگلیس شیلاسترووود.

«آل‌ارتر»درخشانترین‌چهره دوومیدانی تاریخ المپیاد ها باچهار مدال طلا، مردیست شگفت انگیز که با امید مدال طلای مونیخ تمرینات‌خودرا ادامه میدهد.

ادوارداسترلتسف

فوتبالیست سال ۱۹۶۸ شوروی

فوتبالیست مشهور شوروی و سنتر فوروارد تیم‌باشگاه توربیدومسکو، ادوارد استرلتسف روز گذشته ازجانب‌هفتاد و نه نویسنده و مفسر مشهور ورزش در شوروی بعنوان‌بهترین فوتبالیست سال ۱۹۶۸ شوروی برگزیده شد. در حالی که شصت‌نفر از این هفتادو نه‌تن رای به اولی‌استرلتسف داده بودند. مدافع خوب تیم باشگاه تبلیسی دینامو مورتاز فورتیسلاوا در جای دوم وبازیکن تیم‌ارتش سرخ مسکو و تیم ملی فوتبال شوروی، آلبرت‌سوسترنیف مقام سوم را کسب کرده‌اند.

ادوارد استرلتسف سی‌ویکسال دارد وازسال ۱۹۵۴وارد تیم‌ملی‌فوتبال شوروی شد ولی‌بعلت محکومیتی پنجسال در زندان بود و درسال ۱۹۶۳ پس‌از آزادی از زندان بار دیگر به‌فوتبال روی‌آورد. وی تاکنون ۳۹بار در تیم ملی شوروی بازی کرده که بیست‌و پنج گل نیز بثمر رسانده است.

دختران ادبیات، قهرمان والیبال دانشگاه

دختران ادبیات برای چهارمین سال فاتح مسابقات شدند

مسابقات دورنهائی والیبال‌قهرمانی دختران دانشگاه تهران که از اول دیماه با شرکت شش تیم ادبیات، پزشکی، علوم، داروسازی، علوم تربیتی و حقوق آغاز شده بود پایان یافت ودختران‌ادبیات برای‌چهارمین سال پیاپی صاحب جام قهرمانی‌شد.

مسابقات والیبال‌قهرمانی دختران دانشگاه ابتدا باشرکت دوازده‌تیم از دوازده دانشکده مختلف آغاز شده بود که پس‌از انجام مسابقات دور مقدماتی در دو گروه «آ» و «ب» شش تیم یاد شده بدورنهائی مسابقات راه یافتند.

ادبیات که در این دور از مسابقات عنوان قهرمانی سال پیش را بدوش میکشید در برابر تمام حریفان‌خود در دورنهائی بدون باخت، حتی‌یك گیم پیروز شد ودر آخرین‌دیدار خود که‌باتیم علوم انجام‌داد همچنان بانتیجه (۰ـ۲) پیروز گردید.

بازیکنان ادبیات علاوه بریکی دو چهره ملی خود نسرین‌شکوفی، وشهلا هاشمی همگی نیز هم‌چون سال پیش در مسابقات امسال نیز به بهترین وجه در خدمت تیم بودند و در دیدار با آخرین حریف خود علوم در حالیکه در گیم نخست حریف تاپوئن ده‌بالا آمده بود در گیم دوم ادبیات با نتیجه‌ای بهتر از گیم نخست (۸ـ۱۵)برعلوم غلبه کرد و باین ترتیب برای چهارمین سال فاتح جام قهرمانی شد.

بدنبال ادبیات، تیم خوب‌پزشکی در آخرین دیدار خود در برابر داروسازی قرار گرفت و بابدست آوردن یك برد آسان(۰ـ۲) موفق به‌قرار گرفتن در جای دوم گردید. وتیمهای علوم، داروسازی، علوم تربیتی و حقوق بترتیب‌مقامهای‌سوم تاششم رابدست آوردند.

بازیکنان تیم قهرمان مسابقات از این‌قرارند.

نسرین شکوفی، شهلاهاشمی لیلی اوسطیان، پروین طراحی، منیراعظم ضیائی، شهین‌برزوئی، گیتی سمسارزاده و شکوفه جهانشاد.

دنیای ورزش

● بلگراد (یوگواسلاوی)

تیم فوتبال ستاره سرخ بلگراد در کادر مسابقات‌مقدماتی جام میتروپا در مقابل تیم آتلانتا برگامو (۱ـ۵) پیروز شد. نتیجه وقت اول مسابقه (۰ـ۲) بسود تیم فاتح بود.

● بانکوك (تایلند)

در اولین روز مسابقات بین‌المللی دوومیدانی دربانکوك که باشرکت تیمهای ملی چند کشور آسیائی انجام میشود جدول تقسیم مدالها ازاین قرار است.

۱ـ سیلان دومدال طلاو یك نقره ۲ـ مالزیا یك‌طلاویك نقره ۳ـ هنك کنك یك‌نقره و دو برنز.

*** لندن (انگلستان)**

بیست‌و چهارمین روز مسابقات فوتبال باشگاه های انگلستان بخاطر ریزش برف پس‌از انجام دو مسابقه بعهده تعویق افتاد. دراین روز فقط دومسابقه بدین‌ترتیب انجام شد، بورنلی ۲ـ لیسستر ۱ وشفیلدونزدی ۰، سوتهامپتون ۰

*** تل آویو (اسرائیل)**

تیم ملی فوتبال رومانی که قرار است در ماه ژانویه در ویمبلی باتیم ملی انگلستان‌مسابقه دهد، در تل‌آویو باتیم‌ملی فوتبال اسرائیل یك‌مسابقه دوستانه انجام داد. این مسابقه (۴ـ۵) بسود رومانی پایان یافت درحالیکه تا دودقیقه پایان مسابقه نتیجه بازی (۴ـ۴) مساوی بود.

*** مادرید (اسپانیا)**

به‌مناسبت پایان سال ۶۸، باشگاه رئال مادرید اسپانیا ترتیب برگزاری یکدوره مسابقات بسکتبال بین‌المللی را باشرکت تیمهای رئال مادرید، مرالکو از فیلیپین، تیم‌منتخب اروگوئه و پیکادرو ازبارسلون اسپانیا در مادرید داده است. این مسابقات که بطور دوره‌ای برگزار گردید، نتایج‌پایان مسابقات از این قرار است.

۱ـ رئال مادرید باشش امتیاز ۲ـ تیم‌منتخب اروگوئه باپنج‌امتیاز ۳ـ تیم مرالکو فیلیپین ۴ امتیاز ۴ـ پیکادرو بارسلون.

*** نیویورك (آمریکا)**

روز گذشته اولین گروه اسکی‌بازان امریکائی، هفت اسکی باز مرد ودوازده‌اسکی باززن‌برای شرکت‌در مسابقات مختلف اروپائی رهسپار زوریخ شدند. اولین مسابقه این گروه اسکی بازان امریکائی درابرستافن برای دختران و در برشتسگادن برای پسرها خواهد بود.

● بروکسل (بلژیك)

تیم بسکتبال باشگاه ببرمرهاون سویس که در بروکسل باتیم ملی بسکتبال این کشور مسابقه دوستانه‌ای انجام داد با نتیجه ۲۳ـ۸۱ پیروز شد. دو روز قبل از همین مسابقه تیم ملی بسکتبال بانوان بلژیك در بروکسل بانتیجه ۴۱ـ۶۸ برتیم ملی بانوان سوئد پیروز شد

● ازمیر (ترکیه)

در دومین روز مسابقات بسکتبال کشور های منطقه بالکان این نتایج بدست آمد. یونان بانتیجه ۸۶ـ۸۸ بر بلغارستان پیروز شد. رومانی ۵۴ـ۶۷ برترکیه غلبه کرد.

سلطان پله و۹۳۸ گل!

درآخرین‌مسابقه تیم فوتبال باشگاه سانتوز در سال۶۸ که در کادر مسابقات باشگاهی انجام شد، بادوگلی که پله بازیکن مشهورتیم ملی برزیل و این‌تیم در این مسابقه‌بثمر رساند، اعلام شد که پله‌بااین دوگل تاکنون ۹۳۸ گل در مسابقاتی که شرکت کرده بثمر رسانیده است. از این‌مقدار ۴۰۷ گل‌آن برای تیم باشگاهش بوده است.

این رکوردها ازسال ۱۹۵۷ به‌بعد می‌باشد که پله رسما وارد فوتبال حرفه‌ای شده است.

برنده مسابقات فوتبال این‌هفته‌تهران

دنباله مسابقات فوتبال انتخابی باشگاههای پنجگانه تهران جهت انتخاب تیم برتر برای شرکت درمسابقات قهرمانی باشگاههای آسیا به این شرح درهفته جاری برگزار خواهدشد.

سه‌شنبه: پرسپولیس با عقاب، ۵شنبه: عقاب باشهربانی، جمعه: تاج با پاس باین ترتیب بعد از دیدار عقاب ـ پرسپولیس وتاج ـ پاس بادرنظر گرفتن نتایج ۵ بازی انجام شده چهره تیم امید روشن خواهد شد، درجمع این مسابقه بدون‌تردید دیدار تاج ـ پاس هیجان انگیزترین مسابقه هفته خواهد بود.

بسکتبال قهرمانی بانوان تهران

هیئت بسکتبال تهران اعلام کرد از روز شنبه ۲۸ دیماه مسابقات بسکتبال باشگاههای تهران درکادر بانوان آغازخواهد شد، تیمهای داوطلب باید اسامی اعضای خودرا تا ساعت‌هفت ونیم بعد از ظهر چهارشنبه ۲۵ دیماه بدفتر هیئت بسکتبال ارسال دارند.

باز کنید... ببندید... تمام شد!

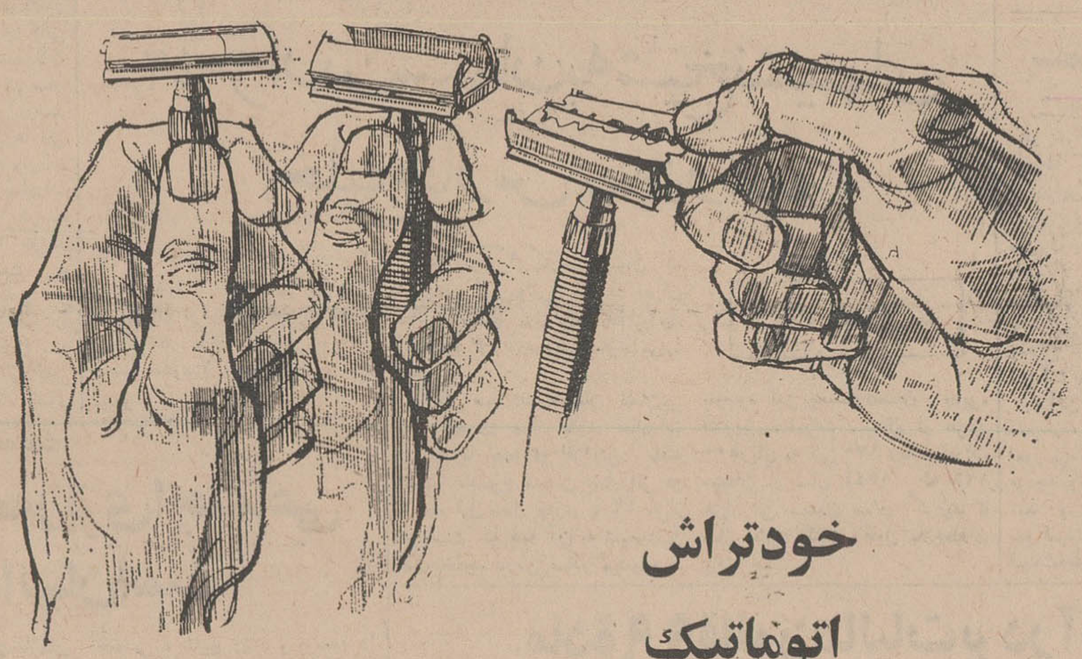

خودتراش
اتوماتیک
ناست

فقط سه ثانیه کافیست که یك تیغ جدید در خودتراش اتوماتیك ناست بگذارید. بایك‌حرکت بازمیکنیدمی‌بندیدو آماده اصلاح میشوید. حالا شما اسم خودتراش اتوماتیك راکه فقط‌درسه‌ثانیه‌تیغ را در خود جای میدهد چه میگذارید؟ یك معجزه؟ یك ابزار علمی مدرن؟ یایك‌احساس سه ثانیه؟ شاید.

شما اسم آنرا هرچه میخواهید بگذارید ولی بعقیده‌ما خودتراش‌اتوماتیك ناست با سه تیغ ناست دو سوسمار بقیمت۵۰ ریال یك خرید یا مفت است.

باسه تیغ ناست دوسوسمار مجانی

سفر شاهنشاه وشهبانو به‌هند از پس‌فردا آغاز میشود

* هندآماده‌استقبال‌باشکوهی از شاهنشاه و شهبانو شده است
* معاون نخست وزیر هند ، سفر شاهنشاه را قدم مهمی در تحکیم مناسبات دو کشور خواند

سفر رسمی شاهنشاه آریامهر و علیاحضرت شهبانو به هند از روزپنج شنبه «پس‌فردا» آغاز خواهد شد .

از گزارش ها ی‌رسیده از پایتخت هند به تهران چنین برمی‌آید که‌ملت ودولت هند خود را آماده استقبال‌و پذیرائی‌باشکوهی‌از شاهنشاه‌وشهبانوی ایران کرده‌اند و کلیه محافل اعم از سیاسی و اقتصادی ،اجتماعی وفرهنگی بر این عقیده‌اند که انجام این سفر سرآغاز فصل جدیدی در روابط‌میان دو کشور است .

در این بین آقای«موراجی دسائی» معاون نخست‌وزیر هند که چندی قبل بطور رسمی از ایران دیدن کرد طی یك گزارش اقتصادی پیش بینی نمود که در سال آینده مسیحی همکاری اقتصادی نزدیکتری بین ایران و هند ایجاد خواهد شد .

معاون نخست‌وزیر هند گفت که موقعیت های قابل توجهی برای چنین همکاریهائی بین ایران و هند وجود دارد و سفر قریب‌الوقوع شاهنشاه‌قدم مهمی در تحکیم مناسبات ایران وهند به شمار میرود .

● نقش حساس

آقای «دسائی» در گزارش خویش مینویسند که ایران‌و هند هردوسرگرم اجرای برنامه‌های وسیع توسعه‌هستند و اهمیت تحکیم مناسبات دو کشور نه تنها بسود دو ملت بلکه بسودامنیت و رونق تمام منطقه‌ای است که ایران و هند در آن نقش حساسی برعهده دارند .

دیدارهائی که اخیرا بین مقامات دو دولت صورت گرفته و اهمیتی که نسبت به آن داده شده خود اهمیت این هدفها را روشن میسازد .

آقای دسائی ازقول آقای امیرعباس هویدا نخست‌وزیر در گزارش خویش مینویسد :

«ایران و هند در طول تاریخ خویش همیشه نزدیکترین روابط سیاسی ، اقتصادی و فرهنگی‌را داشته‌اند .قرار داد ها و موافقتنامه هائی که در چند سال اخیر بین دو کشور بامضاءرسیده جملگی بطور قابل ملاحظه‌ای به توسعه روابط ایران و هند کمك کرده‌اند.

فضانوردان‌امریکائی سرنشین آپولوی هشت امروز برای‌اولین بار بمیان خانواده های خود بازگشتند وبا استقبال گرم آنها روبرو شدند درسمت چپ فرانك‌بورمان دیده می‌شود که مورد استقبال پسرش قرارگرفته ودرسمت‌راست همسر جیمزلاول‌اورادر آغوش گرفته‌است ودخترانشان نیز منتظرند تاپدرشان رابیوسند .

دوشیزگان آموزگاری که غرق شدند

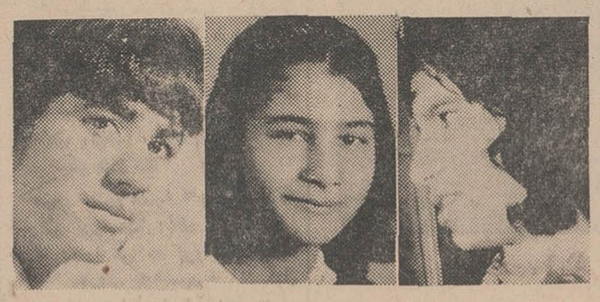

گوهر شبانکاره زینت چرامی رباب شریفزاده

جنازه یکی از دوشیزگان که در«جزیره مینو»آبادان بعلت واژگون شدن بلم حامل آنهاغرق شده‌بودندوخبر آن درشماره گذشته درج گردید از دریا گرفته شد اماهنوزاز اجساد دو آموزگار دیگر اثری بدست نیامده است.

جنازه «رباب شریفزاده» که از آب گرفته شده بودباانجام‌تشریفات قانونی مدفون گردید واکنون برای‌پیدا کردن اجساد دو مغروق دیگر (دوشیزگان گوهر شبانکاره وزینت چرامی) فعالیت میشود.

جوانان یهودی نیویورك به سازمان ملل حمله بردند

سازمان ملل متحد ـخبرگزاری فرانسه ـ درساعت شش و بیست دقیقه بامداد امروز (بوقت تهران) هنگامیکه‌شورای‌امنیت‌سازمان‌ملل متحدبرای‌ادامه‌بحث‌دراطراف حمله اسرائیل به‌فرودگاه‌بیروت تشکیل جلسه داده‌بود یك عده سیصد نفری از جوانان وابسته به سازمان های صهیونیستی نیویورك‌به‌مقرسازمان ملل حمله کردند و کوشیدند از نرده های اطراف مقرسازمان ملل متحد بالارفته وخودرابه تالارجلسه برسانند ولی نگهبانان کاخ‌با کمك مامورین پلیس توانستندتظاهر ـ کنندگان را متفرق سازند .

این حادثه هنگامی روی داد که نماینده لبنان در جلسه شورای امنیت مشغول سخنرانی بود . نماینده الجزایر که تازه‌از راه رسیده و تظاهرات جوانان‌رابچشم خوددیده بود گفت:

دراین هنگام که شوری جلسه علنی تشکیل داده است طرفداران صهیونیسم بین‌المللی کوشش می‌ـ کنند وارد تالار شده و نظم جلسه را مختل سازند .

جیمزراسل نماینده امریکا در پاسخ سخنان نماینده الجزایر اطمینان داد که دولت میزبان ـامریکاـ همه گونه اقدامات لازم را بعمل خواهد آورد تا مذاکرات در محیط آرام ادامه پیدا کند .

مذاکرات شورای امنیت پس از اظهارات‌نمایندگان‌انگلیس،شوروی اسرائیل ، لبنان و چند کشوردیگر به عنوان تنفس تعطیل‌شد .سومین جلسه شوری درساعت یازده و سی دقیقه بعد از ظهر امروز « بوقت تهران» برای مذاکره‌در اطراف طرح قطعنامه های پیشنهادی تشکیل خواهد شد .

وبا ۱۷۰۰ پاکستانی را کشت

داکا ـ پاکستان‌ـآسوشیتدپرس وبای « کلرا » طی هفته های اخیر بیش‌از ۱۷۰۰ نفررادرپاکستان شرقی کشته است . این مطلب‌را یك روزنامه پاکستانی گزارش داده است .بدترین نقطه از نظر شیوع‌و کشتار وباشهر «ماداری‌پور» است که تاکنون ۱۳۰۰ نفرازاهالی آن براثر ابتلابوبا درگذشته‌اند .

مسابقه وزنه برداری

بین

تیم قهرمان‌منتخب وزنه برداری اتحاد جماهیرشوروی باتیم وزنه برداری منتخب شهرستانها

روز پنجشنبه ۱۲ دیماه ۴۷ ساعت ۵ بعدازظهر استادیوم محمدرضاشاه پهلوی . آ ـ ۶۲۷۳۴ ۱ـ۲

خبرهای روز

تیم وزنه‌برداری شوروی در تهران

تیم وزنه‌برداری شوروی که‌جهت برگزاری یکدوره مسابقه ساعت هشت ونیم صبح امروز باقطار وارد تهران شد ، اولین دیدار خود را پنجشنبه ۱۳ دیماه و مسابقه دوم را شنبه ۱۴ دیماه درسالن سرپوشیدهٔ محمد رضا شاه پهلوی باقهرمانان ایران انجام خواهد داد .

نمایندگان دانشجویان کشاورزی وداروسازی انتخاب شدند

انتخابات انجمن های دانشجوئی دانشکده های کشاورزی‌و داروسازی دانشگاه تهران انجام گردید و نمایندگان دانشجویان بشرح زیر انتخاب شدند :

در دانشکده کشاورزی علی‌امینی دانشجوی سال دوم ، زهرا مترشدی سال چهارم ، سیداحمدشفیعی سال سوم ، نعمت‌اله‌مشفقی سال سوم ، محمدباقرمهری اصفهانی سال دوم

در دانشکده داروسازی بدر السادات باطومچی ، سهیلا به‌فروز، محمود فربد ، ناصر توکلی ،گیتی‌ـ اولیائی‌به ریاست کمیته های‌پنجگانه علمی ، هنری ورزشی ، تدارکات و امور رفاه انتخاب شدند

سرپرست سازمان‌جوانان حزب ایران نوین

آقای نصیر عصار معاون نخست وزیر وسرپرست‌سازمان اوقاف‌دیروز از طرف آقای خسروانی دبیر کل حزب ایران نوین برای سرپرستی سازمان جوانان این حزب انتخاب ومعرفی گردید.

سخنگوی‌شیروخورشید گفت: در کاخك «اریون» نیست

امروز سخنگوی شیروخورشید سرخ‌درباره‌شیوع‌بیماری «اریون » در کاخك گفت:

چند روز قبل گزارشی از قریه پیچك در مورد ابتلاچند کودك به بیماری «اریون » رسید .بلافاصله پزشك و دارو به محل‌ارسال گردید روز بعد نیز پنج کودك در کاخك مبتلا به اریون شدند که برای معالجه آنها هم‌اقدام شد فعلا دراین منطقه بیماری اوریون‌وجودندارد واز ۹۷ کودکی که در مهد کودك نگهداری می شوند کسی مبتلا به اریون نیستو مهد کودك دایراست.

راه‌جدید تهران‌ـقم مورد مطالعه قرار گرفت

ماموران وزارت راه از بیست کیلومتر مسیر اتوبان کرج قزوین نقشه برداری کردند وبسبب‌نامساعد بودن هوا نقشه برداری قسمت دیگر این راه اندکی‌به تاخیر افتاده‌است.

اتوبان کرج ـ قزوین در امتداد اتوبان فعلی تهران ـ کرج ساخته میشود و تاضلع غربی شهر قزوین امتداد و در آنجا به جاده های‌رشت و تاکستان متصل خواهد شد .

راه موجودتهران‌قزوین‌منحصرا به آمد ورفت وسائط نقلیه سنگین اختصاص داده میشود .

بدستور وزارت راه یکی از مهندسان مشاور نقشه راه جدید تهران قم‌را نیز مطالعه میکند واین راه که در بعضی‌نقاط با راه موجود یك کیلومتر فاصله دارد ، بزودی ساخته خواهد شد .

پیش بینی هوا

هوای استانهای آذربایجان وکرانه های دریای مازندران قسمتی ابری تامی تمام‌ابری همراه با بارندگی خفیف ، هوای سواحل خلیج فارس همراه با مه بامدادی ،هوای تهران و بقیه نقاط کمی تا قسمتی ابری خواهد بود ، گرمترین نقطه در ۲۴ساعت گذشته چاه‌بهاربا‌حداکثر ۳۷ وحداقل ۱۸ درجه ، سردترین نقطه تربت حیدریه باحداکثر ۷ درجه بالای صفر وحداقل ۸ درجه زیر صفر، حداکثر درجه حرارت تهران نیز در ۲۴ ساعت گذشته ۱۱ درجه وحداقل صفر درجه بوده‌است ضمنا حداکثر درجه حرارت امروز تهران نسبت به روز گذشته ۱ تا ۲ درجه سردتر خواهد شد. عمق برف‌درالای آبعلی ۲۹ ـ وسط ۲۴ و پائین ۲۲ سانتیمتر میباشد.

اعلامیه سفارت لبنان در تهران

سفارت‌لبنان‌درتهران طی اعلامیه‌ای تاکید کرد حمله ناجوانمردانه ای را که‌اسرائیل‌بفرودگاه بین‌المللی بیروت انجام داد به هیچ وجه نمیتوان با حادثه‌ای که قبلا در فرودگاه آتن بیك هواپیمای شرکت هواپیمائی اسرائیل‌روی‌داده است مربوط‌ساخت.

اعلامیه سفارت لبنان ضمن تشریح چگونگی حمله به یك «هدف بدون دفاع» و «صد در صد غیر نظامی» حاوی همان نکاتی است که دولت لبنان در تکذیب ورد ادعا های اسرائیل در حمله به هواپیمای اسرائیلی در فرودگاه آتن قبلاابراز داشته بود .

ملاقات سفیر افغانستان باوزیر خارجه

سردار اسدالله سراج سفیر افغانستان در ایران عصر دیروز در وزارت خارجه باآقای‌اردشیر زاهدی وزیر خارجه ملاقات کرد .

بازرسی از مدارس ملی

بازرسی در سازمان مدارس ملی تهران از فردا آغاز میشود .

بازرسان تعلیماتی آموزش وپرورش استان مرکز تعلیمات لازم را جهت چگونگی این بازرسی اخذ کرده‌اند این بازرسان موظفند ضمن‌مراجعه به مدارسی که به هریك از آنها محول میشود ، تعداد کلاسها ،عده شاگردان و معلمان را مشخص نمایند همچنین به وضع شهریه‌و مطلوب بودن وضع کلاسها و صلاحیت معلمان غیر دولتی مدارس ملی ، وضع آزمایشگاهها و کتاب‌ـ خانه‌ها و اتومبیل‌های مدارس ملی نیز رسیدگی خواهند کرد.

ثبت نام از قبولشدگان کنکور تربیت معلم.

اسامی ۱۰۱ دختر و پسر به‌عنوان قبولشدگان در کنکور تربیت معلم استثنائی تهران اعلام شد.

قبولشدگان در کنکور تربیت‌معلم باید جهت ثبت نام از روز شنبه‌هفته آینده با همراه داشتن مدارك لازم مراجعه کنند.

طبق گزارش خبرنگار ما کلاس تربیت معلم استثنائی بلافاصله بعد از ثبت‌نام از قبولشدگان تشکیل خواهد شد و داوطلبان‌در محل‌جدید تربیت معلم که در خیابان مزین ـ الدوله قرار دارد به گذراندن دوره یکساله خواهند پرداخت .

بازدید استادان‌ودانشجویان

۸۰ نفراستادان‌ودانشجویان‌رشته شیمی دانشکده علوم ، قبل ازظهر دیروزو صبح امروز در دو گروه۴۰ نفری ،از تاسیسات‌پالایشگاه‌تهران دیدن کردند .

این برنامه به منظور آشنائی‌استادان‌ودانشجویان‌دانشکده علوم ،با فعالیت های‌پالایشگاه‌تهران ازطرف اداره کل روابط عمومی شرکت ملی نفت ایران تنظیم گردیده‌است .

شهردار ناحیه دو

آقای دکتر فتحعلی شیرانی به سمت شهردار ناحیه دو تعیین و مشغول کار شد .

مسابقات درسی وهنری دبیرستانها

طبق اطلاع خبرنگار ما مسابقات درسی‌وهنری دبیرستانهای پایتخت در روز های ۲۰و ۲۷ دی ماه آغاز خواهدشد.دراین مسابقات که‌باشرکت دختران و پسران دبیرستان‌ها انجام‌میشود برای‌اولین بارمسابقه رقص «حرکات موزون » بین دختران دبیرستان‌های تهران انجام خواهدشد .همچنین‌مسابقات شطرنج‌و ماشین نویسی نیزبرای اولین بار صورت میگیرد . رشته های موسیقی و نقاشی‌نیز جزورشته های هنری قرار خواهدداشت.

در مسابقات درسی از هریك از دبیرستان های تهران۶نفر شرکت خواهندکرد و در مواد انقلاب‌سفید برای بار اول ورشته های‌ریاضیات، زبان خارجه ،ادبیات،علوم تجربی، علوم اجتماعی مسابقاتی‌بین دانش آموزان انجام میشود.

طبق گزارش خبرنگار مانفرات اول مسابقات‌به‌وسیله اداره‌آموزش و پرورش استان‌مرکز انتخاب‌و جهت‌شرکت‌در مسابقات هنری آموزشگاه‌های کشور که در رامسر انجام خواهدشد معرفی‌می گردد.

پلیس‌شیکاگو در جستجوی قاتلین دهنده قلب

دکتر حسن نجفی جراح جوان ایرانی که چند روز پیش نخستین عمل جراحی قلب را با موفقیت در شیکاگو انجام داد امروز گفت : حال بیمار وی بسیار رضایت بخش است . دکتر نجفی اضافه کرداجازه نداده است بیمار از خبر های‌مربوط بتلاش هائی که پلیس‌شیکاگو برای دستگیری عامدین قتل «مونتس» شخص دهنده قلب بعمل می آورد آگاه شود پلیس شیکاگو درتعقیب چهار نفر افرادیست که ظاهرا در قتل «مونتس» دست داشته‌اند .

دکتر نجفی از حدود یکماه قبل کارگر ۵۰ساله آتش‌کار لکوموتیو بنام اروین کریمر را که ناراحتی شدید قلب داشت در بیمارستان «سنت‌لوك» شیکاگو بستری کرد ، دکترنجفی‌یقین حاصل کرده بود که قلب‌این‌بیمارخوب‌شدنی‌نیست وبایه عوض شود ، دکتر نجفی منتظر شد تا دهنده قلبی پیدا شود ، یکماه بعد جوانی ۲۳ ساله بنام ریموند مونتس را که دراثر زدوخورد به خونریزی مغزی دچار شده بود به بیمارستان «سنت‌لوك» آوردند ،امید بزنده ماندن این جوان خیلی کم بود . دکتر نجفی از کسان جوان اجازه گرفت که در صورت فوت او قلبش را برای تعویض قلب‌بیمار خود دراختیار گیرد . بااین تقاضای دکتر نجفی موافقت شد و سرانجام بعداز مرك ریموند مونتس قلب‌سالم او را بجای قلب کارگر پنجاه‌ساله گذاشتند ، عمل با موفقیت انجام شد . اکنون پلیس شیکاگو در جستجوی کسانیست که با ریموند مونتس زدوخورد کرده‌اند و چون مساله قتل ریموند دربین است‌پلیس برای دستگیری‌قاتلین فعالیت‌میکند.

اخطار پلیس

ساعت دوازدهٔ نیمه شب امشب سال ۱۹۶۸ میلادی کوله‌بارش را باتمام سنگینی هائی که دارد زمین میگذارد و دنیای مسیحیت سالی جدید و پرامیدی را آغاز میکند .

در ایران علاوه براقلیت های مسیحی ، خارجیان مسیحی مذهب امشب را تا سپیده صبح به شادی‌و پایکوبی میپردازند .

هنگامی که امشب عقربه های ساعت در روی دوازده قرار میگیرد در کلیسا ها ناقوس هابصدا درمی‌ـ آیند و دختران و پسران ومسیحی ملبس به جامه های‌سفید رنك‌سرود های مذهبی سر میدهند .

در مجالس ومیهمانی ها ، در کاباره دانسینك‌ها که بهمین‌مناسبت برنامه های خاصی ترتیب یافته و مردم برای شرکت در آن از روزها قبل جا رزرو کرده‌اند ، فریاد های شادی به‌آسمان بلند میشود و رقص وپایکوبی آغاز میگردد .

جا نیست

برای شرکت در شب زنده‌داری امشب که خاص مسیحیان است ، عده‌ای از خوش گذرانهای تهران قبلا درهتل‌ها و کاباره‌ها جا ذخیره کرده‌اند و جالب اینجاست که‌امروز اشخاص غیر مسیحی هم وقتی بهم میرسیدند ازهم سئوال میکردند «امشب ژانویه را کجا هستی»وچون عملا سالهای قبل برای پلیس‌تهران تجربه حاصل شده است که‌رفت‌و آمدهای بعد ازنیمه شب در شهر زیاد خواهد بود از اینرو بفکرپیش بینی و پیش گیری حوادث رانندگی افتاده و طی اطلاعیه‌ای بمردم توصیه‌های ایمنی کرده است.

شهربانی استان مرکز طی اطلاعیه ای برای جلوگیری از حوادث ناگوار شب ژانویه از کلیه شرکت کنندگان در مجالس شب زنده‌داری دعوت کرد که در صورت آشامیدن نوشابه‌های‌الکلی برانندگی مبادرت نورزند و گرنه وسیله ماموران متوقف وبه کلانتری هدایت‌خواهند شد .

رعایت مقررات عبور ومروروبه خصوص احتراز از سرعت و سبقت ازمواردی‌است که دراطلاعیه شهربانی استان مرکزی روی‌آن تاکید گردیده وازرانندگان‌وسائل نقلیه تقاضای همکاری با ماموران راهنمائی ورانندگی شده است.

ماموران شهربانی با لباس‌مبدل دراماکن عمومی گمارده‌شده‌اند تا اشخاصی را که برخلاف نظم‌عمومی رفتار کنند به کلانتری هدایت نمایند .

دختران‌فراری‌دردروازه تهران دستگیر شدند

شب گذشته ۳ دختر و ۲ پسر که در میدان شهیاد به نزاع پرداخته بودند ، توسط افسرژاندارمری‌پاسگاه‌مهرآباد شمالی دستگیر شدند .

در تحقیقات معلوم شد که این دو جوان ، دختران را فریب داده ومدت ۳ ماه آنها را در منزلی نگاهداشته‌وباتفاق به تبریز وشمال سفر کرده‌اند.

ساعت هشت‌دیشب تلفنی بپاسگاه ژاندارمری مهرآباد شمالی اطلاع میدهند که در میدان «شهیاد» بین ۳ دختر و۲ پسر جوان نزاع‌درگرفته است .

بلافاصله ستوان ریگی افسر پاسگاه ژاندارمری مهرآباد شمالی بمحل حادثه رفته و ۵ دختر و پسر را به‌پاسگاه ژاندارمری هدایت می کند .

اسامی دختران

دخترها خود را فرشته ـ فیروزه وافسانه معرفی میکنند وفیروزه و افسانه باهم خواهربوده وهردومحصل میباشند .

یکی از این دو خواهر تعریف میکند: سه ماه قبل من و خواهرم از منزلمان فرار کردیم وباکامبیز و محمد رضا (دو جوان دستگیر شده) آشنا شدیم وآنها مدت سه ماه در یك منزل واقع در خیابان امیرآباد از ما نگهداری کردند و باهم بمسافرتهای تبریز وشمال‌رفتیم.

مسافرت به تبریز

فرشته ، سومین دختراین جمع می‌گوید : یکهفته پیش ایندودختر وپسربه منزل من آمدند وبا هم قرار گذاشتیم که به تبریز سفر کنیم وبالاخره با هم به تبریزرفتیم.

در تبریز ، این چهار نفر مرا رها کرده وخود به تهران آمدندو من هم با اتوبوس بطرف تهران حرکت کردم و دیشب درست در لحظه ورود به تهران ، در میدان «شهیاد» (دروازه تهران) چشمم به اتومبیل آنها افتاد و بلافاصله از راننده‌اتوبوس خواستم مرا پیاده کند . وقتی‌ازاتوبوس پیاده شدم ، دیدم که اتومبیل‌آنها «پنچر»شده ومشغول تعویض چرخ اتومبیل هستند .به آنها نزدیك شدمو بین ما مشاجره آغاز شدو این دختران بمن حمله کردند ودر این وقت‌بود که وسیله جناب‌سروان بازداشت وبه پاسگاه آورده شدیم .

امروز این‌سه دختر به پزشك قانونی فرستاده شدند تا از آنها معاینه بعمل آید و سپس با پرونده تنظیمی بدادسرای تهران فرستاده شوند .

تسلیت

سناتورها و نمایندگان مجلس شورای ملی استان خراسان بانهایت تاسف وتاثر فقدان آقای حاج شیخ عباسعلی تربتی را که از محترمین وافراد نیکوکار تربت‌حیدریه بودند باعضاء خانواده آنمرحوم وجناب آقای سناتور عمادتربتی بزرك ، خاندان محترم تربتی تسلیت عرض مینمایند .

دکتر ابراهیم مدرس ، خزیمه علم ، دکترحجازی مهندس گنجی ، دکتر اعتمادی،دکتر اسدی ،مهندس اخوان ، خانم بزرك‌نیا ، بهادری ، ثامنی ، جلالی‌نوری سیدمحمود روحانی ، امین‌غنی ، شهرستانی ، باقر شریعت ، حبیب‌الهلی ، دکتر محمود ضیائی ، قهرمان دکتر منوچهر کلالی ، دکتر کفائی ، کاظم مسعودی، قراچورلو ، یارمحمدی

آ ـ ۶۲۷۴۴

جناب آقای دکتر کریم فاطمی

فوت ناگهانی همشیره گرامی را به‌آنجناب‌صمیمانه تسلیت عرض مینمایم . الاـجرارد

آ ـ ۳۱۴۳۱

استاد معظم جناب آقای دکتر کریم فاطمی

بانهایت اندوه مصیبت وارده را تسلیت گفته و سعادت و سلامت شمارا آرزودارم .

آ ـ ۶۲۶۰۰ دکترمهدی اسمعیلی

سرکار سرهنك ستاد نوروزی

باکمال تاسف مصیبت وارده را از طرف خودو همکارانم بشما تسلیت گفته بقاء عمربازماندگان و شادی روح آنمرحومه را از خداوند متعال مسئلت‌دارم.

آ ـ ۳۱۴۵۱ سپهبد سهراب‌پور

مصیبت وارده را به‌جناب آقای حسین مومنی صمیمانه تسلیت میگویم .

آ ـ ۶۲۶۲۶ حسین‌شهرستانی

جناب آقای مظفر جندقی

باکمال تاسف مصیبت وارده را بجنابعالی و بازماندگان مرحوم شادروان محمدتقی مهین تسلیت عرض مینمائیم .

اصفهان : مهندس سرهنك‌نژاد ، مهندس‌ابراهیمی نصروئی ، مخترع ، مبشری

آ ـ ۶۲۵۹۴

جناب آقای مهندس حجازی رئیس سازمان آب اصفهان

درگذشت مادر گرامتان را به‌جنابعالی و فامیل محترمتان تسلیت عرض نموده سلامتی بازماندگان آن مرحومه را از خداوند متعال خواستاریم .

اصفهان : محمدتقی برومند ، محمدباقر برومند دکترناصر امیرنیرومند ، قدرت‌اله برومند ، مهندس حسین انوری ، دکتر حسین اوحدی ، علی مهرابی ، اسمعیل صفوی ، دکتر ادیب،سرهنك هوشنك‌فرهمند حسن مختاری ، دکتر جواد داروئی ، حاجی‌کریم صیرفیان‌پور ، دکتر مرتضی دخانی ، یدالله مهرابی، محمدعلی کاروان‌پور آ ـ ۶۲۵۹۲

سرکار سروان صمدیان

افسران مرکز سررشته‌داری و دانشجویان دوره عالی ـ مصیبت وارده را به‌سرکار تسلیت عرض نموده سلامتی شما و خانواده رااز خداوند بزرك خواهانند .

سرهنك ستاد فرخ‌بخش

آ ـ ۳۱۴۵۳

دبیران و کارکنان دبیرستان شماره۱آذرپسران

مصیبت وارده را به‌جناب آقای حسین مومنی‌و خانواده محترم صمیمانه تسلیت میگویند .

آ ـ ۶۲۶۲۸

دانش‌آموزان کلاس سوم ۲ مصیبت وارده رابه جناب آقای صفویان معاون محترم دبیرستان شرف تسلیت میگویند .

آ ـ ۳۱۴۶۳

جناب آقای احمدنژاد

ریاست محترم دبیرستان ملی شاهین شهسوار

دبیران دبیرستان ملی شاهین بانهایت تاسف درگذشت مادر گرامیتان رابجنابعالی و خانواده‌محترم تسلیت عرض مینمایند .

خاوری ، بریمانی ، شهابی ،محسنیان،نامدارشاهی پورزاهد ، ویسری ، طلوعی ، عبیری، گودرزی،دمیرچی

آ ـ ۶۲۶۲۲

گروه فرهنگی آذر

مصیبت وارده را بخانواده محترم مومنی خصوصا به‌جناب آقای حسین مومنی صمیمانه تسلیت عرض می‌نماید .

آ ـ ۶۲۶۲۴

سرکار علیه‌خانم پرنده افشاری

ریاست محترم دبیرستان ۲۵ شهریورکرج

فوت پدر ارجمندتان باعث تاثر و تالم فراوان گردید امیدواریم این آخرین غم‌شما باشد .

کرج ـ دانش آموزان سال‌پنجم دبیرستان ۲۵شهریور

آ ـ ۶۲۶۸۲

سرکار علیه‌خانم پرنده‌افشاری

ریاست محترم دبیرستان ۲۵ شهریور کرج

درگذشت پدر عزیزتان اندوهی جانگداز برای مابود . درسوك بزرك شما شریکیم . تسلیت مارا بپذیرید .

کرج ـ هیئت مدیره شرکت تعاونی دانش‌آموزان دبیرستان ۲۵ شهریور

آ ـ ۶۲۶۸۴

سرکار ستوان‌یکم رحمت‌رادپرور

ازسوی خود و عموم افسران و درجه‌داران ـ مصیبت وارده رابه‌سرکار تسلیت عرض نموده سعادت‌وسلامت جنابعالی و آن خاندان جلیل‌القدر را از خداوند متعال خواهانم .

اهواز ـ سرگرد حسن‌ملك‌معزی

آ ـ ۶۲۷۱۴

کلاهبردار پنجاه میلیونی تبریزی در تهران دستگیر شد

رضا قلی شکوهی

امروز کسب اطلاع شد که رضاقلی شکوهی کلاهبردار تبریزی که بیش از پنجاه میلیون ریال کلاهبرداری نموده و متواری‌بود ، درتهران بوسیله مامورین آگاهی دستگیر شده‌است‌و هم‌اکنون در شعبه ۵ آگاهی تحت بازجوئی است .

گزارش خبرنگار ما در تبریز که آخر وقت دیروز بروزنامه‌رسیده است حاکیست : یك مقام مطلع در اداره آگاهی شهربانی تبریز گفته است که برای آنها مسلم شده‌است که رضاقلی شکوهی در تهران‌بسر میبرد و دائما محل اقامت خود را عوض میکند و سعی دارد از نظر مامورین مخفی بماند .

گزارش خبرنگار ما همچنین حاکیست که رضاقلی شکوهی در تهران با چند تن از شاکیان و طلبکاران خود تماس گرفته و با پرداخت مبالغی به آنها رضایت‌آنان را جلب کرده و حتی بعضی از طلبکارانش در مخفی شدن شکوهی به وی کمك میکنند !

از رضاقلی شکوهی که بعنوان تاجر شناخته میشد و کارت اطاق بازرگانی نیز داشت، مدارك‌جدیدی بدست آمد که نشان میدهد این شخص ، ماجرا های عشقی فراوانی داشته و یك «دون‌ژوان» بتمام‌معنی درتبریز بشمار میرفته‌است‌و دختران و زنان بسیاری را فریب داده است و نامه های متعدد عاشقانه شکوهی در پرونده وی منعکس است .

خبرنگار ما در تبریز در این گزارش پیش‌بینی کرده بود که احتمال دارد ظرف‌یکی دوروز آینده این کلاهبردار در تهران دستگیر شود و پیش‌بینی وی درست بوده است .

۱۶ شیره‌ای بدام افتادند ...

دیشب شانزده نفر شیره ای دریك منزل‌دستگیروامروزبه دادسرای‌تهران‌فرستاده‌شدند

شب گذشته مامورین تجسس ژاندارمری مرکز به کمك‌مامورین پاسگاه ژاندارمری فرح آبادخزانه موفق شدند شانزده نفرشیره‌ای‌را که در منزلی واقع دراسد آباد خزانه در حال کشیدن شیره‌بودند دستگیر کنند . این عده در منزل شخصی بنام «قلیچ می‌خوش» که اقدام به دایر کردن شیره کشخانه کرده‌بود دستگیر شدند وصاحبخانه نیز توقیف گردید .دراین منزل مامورین توانستند مقدار هشتاد گرم شیره مایع کشف کنند .

امروز شانزده نفر شیره‌ای که عکس دستجمعی آنهادر بالا بنظر خوانندگان میرسد ، بدادسرای تهران اعزام شدند .

برای دکتر قلابی کیفرخواست صادر شد

این‌دکتر قلابی برای کلاهبرداریهای خود ، اقدام به تاسیس درمانگاه مجهز کرده بود .

زندگی مشکل است وتامین مخارج آن مشکل‌تر مردم تا آنجا که در قوه دارند برای تامین این مخارج فعالیت میکنند گاهی بین همین مردم افرادی پیدا میشوند که این فعالیت را که بایستی در راه صحیح انجام شود ، در راههای ناصحیح و تقلب‌وریا بکار میبرند.

اخیرا پرویز اشتری گروهبان سابق ارتش که بعلت تخلفات و کلاهبرداریهای مکرر از خدمت ارتش اخراج شده بود ،برای تامین زندگی خودش براه تقلب وریامیرود وبا نقشه‌های قبلی در صدد تاسیس درمانگاهی در خیابان بهبهانی بر میاید و یك طبقه آپارتمان تازه‌ساز ولوکس را اجاره میکند وخودش‌را بنام سرگرد دکتر مفیدی معرفی و اجاره نامه راهم بهمین نام ثبت مینماید ویك تابلوی بزرك نئون هم بهمین نام تهیه و نصب مینماید

در مقابل این درمانگاه‌قلابی‌فرش فروشی بوده که این شخص‌رادکتر واقعی میدانسته و برای او ارج و احترامی قائل بود.

* فرشهای امانی

قبل از افتتاح درمانگاه این‌دکتر قلابی به فرش فروش مراجعه‌میکند وبعنوان اینکه از کلیه مقامات‌برای افتتاح درمانگاه دعوت بعمل آورده است تقاضا مینماید چند قطعه از بهترین و گرانترین فرشهایش را بعنوان امانت باوبدهد تا این‌مراسم را بنحو آبرومندی برگزار بنماید.

فرش فروش از همه جا بی‌خبرهم قبول میکند و فرشهای خود را باو میدهد.

فردای آنروز کسبه محل‌هرچه منتظر افتتاح درمانگاه میشوند . خبری نمیشود،

* کشف ماجرا

کسبه محل از بیم حیف و میل شدن اموال‌خود که‌بامانت بدرمانگاه داده‌اند بتکاپو میافتندبخصوص سید رحیم خانیان صاحب‌فرشهای گران‌قیمت با جستجو و کوشش زیاد صاحب وانت‌باری را که اثاث را بمنزل و درمانگاه برده ، پیدامیکند وآدرس اشتری را بدست می‌آوردو بمحل سکونت وی که میرود ، همسایه‌ها میگویند چنین شخصی‌در این جا اصلا نبوده و نیست .

* فرشهای مسروقه

سید رحیم مایوس و ناامیدبچند مغازه برای تلفن مراجعه‌میکند ولی باو اجازه صحبت نمی‌دهند چشمش به‌فرش فروشی واقع‌در خیابان‌خوش میافتد و بعنوان همکار تقاضامیکند باو اجازه داده شود که تلفن کندو در حین تلفن ، ناگهان چشمهایش به‌فرشهای خودش که به اشتری‌داده بود میافتد

جریان را بکلانتری محل اطلاع میدهند و نامبرده بعنوان کلاهبردار دستگیر میشود در جریان بازجوئی وبازپرسی معلوم میگردد که اصولا دکتر نیست‌وهمه این جریانات‌قلابی و کلاهبرداری بوده است.

از طرف آقای ناظم‌پور بازپرس، کیفر خواست برای اشتری بعنوان دخالت‌درامور پزشکی و کلاهبرداری صادر میشود وویرا روانه زندان مینماید.

شهپر خواننده بزندان محکوم‌شد

شهپر خواننده کافه های تهران دیروز به ۲۰ روز زندان محکوم شد .

در اردیبهشت امسال ، ساعت سه بعداز نیمه‌شب درحالی که‌شهپر با حالت غیر عادی پشت فرمان اتوموبیل خود بوده ، یکی‌ازماموران کلانتری ده ماشین اورا متوقف‌می‌سازد و از او گواهینامه رانندگی می‌خواهدولی‌شهپرازدادن گواهینامه امتناع می‌کند وبوسیله مامور به کلانتری جلب میشود ولی هنگام رفتن به کلانتری شهپر ضمن مشاجره مامور کلانتری رامضروب میسازد .

خانم شهپر همان شب به زندان رفته و صبح آن روز از طرف آقای کاوه بازپرس شعبه ۳۳ قراری به مبلغ پنجاه هزار ریال وثیقه ملکی برای او صادر می‌گردد و شهپر با دادن وثیقه آزاد میشود .

* حکم دادگاه

صبح دیروز شعبه ٦ دادگاه‌جنحه تهران بریاست آقای علی معینی برای رسیدگی به پرونده «رقیه باخته» معروف به «شهپر» تشکیل شدو «شهپر»را به ۲۰ روز حبس تادیبی قابل خرید محکوم نمود.

از فرداصبح درسینماهای

رادیوسیتی

ب.ب. نیاگارا. ادئون. آستارا

(تجریش)

دو هنرمند بزرك سینماو دو هنرپیشه محبوب‌فیلمهای وسترن برای اولین باردریك اثر پرحادثه وسترن رو در روی یکدیگر قرار میگیرند

جیمز استوارت

هنری فاندا درفیلم

۵ نفر فرا ای

FIREGREEK

پاناویژن و رنگی

باشرکت : اینگراستیونس . گاری لاگوود . دین جاگر

محصول برادران وارنر ـ سون‌آرتز ۷۷ پخش از متروگلدوین‌مایر

اثری عظیم و پر ابهت و خروشان بالاتر، بزرگتر وعالیتر ازهر فیلم دیگری که دیده‌اید

از فرداصبح درسینماهای

ریولی وکاپری

شالاکو

شون کانری

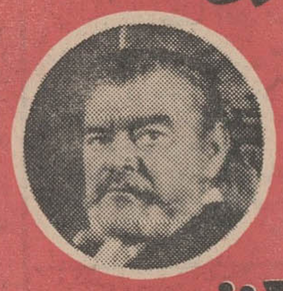
بک هاکینز

والری فرنچ

وودی استراد

بریژیت باردو

استیفن بوید

آنربلاکمن

پیتروان ایک

SHALAKO پاناویژن . رنگی

سینماهای کاپری وریولی برای رفاه مشتریان ارجمند خود که ازلحاظ پارکینك وعبور ومرور در خیابانهای شلوغ‌شهر درمضیقه هستند، ازاین پس همکاری جدیدی را آغازکرده وبرنامه‌های خودرا باهم نمایش‌خواهند داد

بلیط را میتوانید قبلا درگیشه سینماها رزرو فرمائید

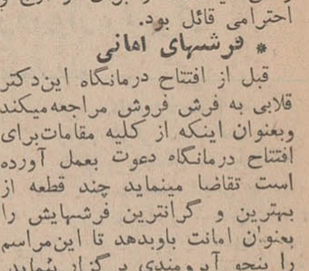

درصفحه ۱٤

فریبا خاتمی

در یك فیلم پرهیجان

بازی شانس

برای اولین بار دیدن‌این فیلم فارسی برای نوجوانان کمتر از ۱۸سال ممنوع شده است .

مجالس ترحیم

وزارت علوم و آموزش عالی بانهایت تاسف درگذشت **بانوشرافت‌الحاجیه فقیهی** خواهر گرامی‌جناب آقای کریم فاطمی رئیس مدرسه عالی دختران ایران راباطلاع عموم میرساند . مجلس ترحیم زنانه و مردانه آن مرحومه روز چهارشنبه ۱۱دیماه از ساعت ۹تا۱۱ صبح درمسجد مجد منعقد خواهد بود .

وزارت علوم و آموزش‌عالی

۲ـ۲ آ ـ۳۱۲۹۹

وزارت آموزش و پرورش بانهایت تاسف و تاثر فوت شادروان **بانوشرافت‌الحاجیه فقیهی** خواهر جناب آقای دکتر کریم فاطمی موسس و رئیس مدرسه عالی دختران ایران را باطلاع عموم میرساند . مجلس ختم مردانه و زنانه آن مرحومه درروزچهارشنبه ۱۱دیماه جاری از ساعت ۹تا۱۱ صبح در مسجد مجد منعقد خواهد بود .

وزارت آموزش وپرورش

۲ـ۲ آ ـ۳۱۳۰۱

بدینوسیله درگذشت شادروان **شرافت‌الحاجیه فقیهی** همشیره آقای عباس فاطمی رئیس قسمت امور اداری واحدآب‌وزارت آب وبرق راباطلاع میرساند . مجلس ختم سعیدفقید از ساعت ۹تا۱۱ صبح‌روز۴شنبه ۱۱دیماه در مسجد مجد برگزار خواهد شد .

وزارت آب وبرق

آ ـ۶۲۶۱۶

بانهایت اندوه درگذشت **بانو شرافت‌الحاجیه‌فقیهی** خواهر جناب آقای دکتر کریم‌فاطمی موسس و رئیس مدرسه عالی دختران ایران را باطلاع میرساند. مجلس ترحیم زنانه و مردانه آنمرحومه روز چهارشنبه ۱۱ دیماه جاری از ساعت ۹ تا۱۱ صبح در مسجد مجد منعقد می‌باشد .

رئیس هیئت امناء مدرسه عالی دختران ایران
علی‌اکبر سیاسی

۲ـ۲ آ ـ۳۱۳۰۳

بمناسبت درگذشت شادروان **خانم شرافت‌الحاجیه فقیهی** همشیره جناب آقای دکتر کریم فاطمی رئیس محترم مدرسه عالی دختران ایران مجلس ختم زنانه و مردانه از ساعت ۹تا۱۱ صبح روز چهارشنبه ۱۱دیماه در مسجد مجد منعقد است از دوستان و آشنایان تقاضا میشود برای شادی روح آ نمرحومه در مجلس مذکور شرکت فرمایند .

علی‌دهقان ، دکترمحسن نصر ، دکترجلال کسائی

۲ـ۲ آ ـ۳۱۳۰۵

بانهایت تاسف فوت مرحومه **شرافت‌الحاجیه‌فقیهی** همسر آقای دکتر محمد فقیهی راباطلاع اقوام‌ودوستان میرساند . مجلس ترحیم مردانه و زنانه از ساعت۹تا ۱۱صبح روز چهارشنبه ۱۱ دیماه در مسجد مجدمنعقد می‌باشد .

دکترمحمدفقیهی ، دکتر کریم‌فاطمی ، مهندس عباس فاطمی ، اسمعیل فاطمی ، ابراهیم بهیت،حسن اخوت ، دکترغلامحسین مشیرفاطمی ، دکتر اکبر مشیرفاطمی ، معصومی ، معصومخانی ، علیمحمداخوت اسداله فاطمی ، مرتضی‌دادگر ، علی‌محمد فاطمی ، دکترمحمد مظاهری ، پرویز مطلبی

۲ـ۲ آ ـ۳۱۳۰۷

بعموم افراد خانواده‌های عزادار بویژه آقای‌دکتر محمد فقیهی وآقای دکتر فاطمی مصیبت‌وارده‌راتسلیت میدهیم

اتحادیه نقاشان ساختمانی تهران

بانهایت تاسف فوت ناگهانی مرحوم **منوچهرحیدرپور** عضو هیئت مدیره این اتحادیه را باطلاع افراد صنف رسانیده و مجلس ختمی در روز چهارشنبه یازدهم دیماه جاری از ساعت ۲تا۴ بعدازظهر در مسجد سجاد واقع در خیابان شاه چهارراه گیتی برگزار میشود. شرکت دراین مراسم موجب تسلی بازماندگان آن مرحوم خواهد بود .

هیئت مدیره اتحادیه

آ ـ۳۱۵۱۹

باکمال تاسف فوت شادروان ناکام **منوچهر حیدرپور** راباطلاع کلیه بستگان و دوستان میرساند. مجلس ختم آنمرحوم در ساعت ۲تا ۴ بعدازظهر۴شنبه یازدهم دیماه جاری‌درمسجد سجاد خیابان شاه‌برگزار میگردد .

خانواده‌های : احمدزاده ، سیاح ، تقی‌پور ، شهرزاد ، تالان‌مرد ، قلیزاده ، وخشوری ، هیوگانی، عطاردی ، نجم‌آبادی ، مغربی ، دهقان ، مظفرزاده ، پیامی‌آزاد ، هارطونیان

آ ـ۳۱۴۳۳

مصیبت وارده را بعموم بازماندگان آن مرحوم تسلیت میگوئیم .

خانواده‌های : مستوفی ، امیرشکوهی ، بهمنیار رئیس ، هویدا ، گیلانشاه ، دیهیمی ، الفت‌حسابی ، دوره ، شعشانی ، جابری ، صفی‌نیا ، مقدم ، بقائی ، صوراسرافیل ، شعاعی ، مهرجو ، امین‌زاده ، کوپال، ذوالفنون ، شالچی ، میرشکارمقدم ، سلطانی ، اخوی مهرداد ، بحری

بدینوسیله فوت مرحومه مغفوره **بانوحمیده مستوفی** مادر بانوان کبری و سکینه‌وسرهنگ دکترعلی‌مستوفی را باستحضار میرسانند.مجلس ختم مردانه‌آن‌مرحومه از ساعت ۸ الی ۱۰ روز پنجشنبه ۱۲ دیماه و ختم‌زنانه از ساعت ۱۰الی ۱۲ همانروز در خانقاه صفی‌علیشاه برگزار و هفته آنمرحومه روز شنبه ۱۴ دیماه‌ازساعت ۳الی ۵ بعدازظهر در منزل سرهنگ دکتر مستوفی واقع در خیابان نیاوران باغ دوقلو ـ کوچه حافظ شماره ۸ منعقد خواهد بود .

آ ـ۳۱۴۴۵

بعموم بازماندگان بویژه فرزندان آنمرحومه مصیبت وارده را تسلیت میدهیم

باکمال تاسف و تاثردرگذشت‌ناگهانی‌شادروان **ناصر کوکلان** راباطلاع دوستان و بستگان میرساند. مجلس ختم آنمرحوم از ساعت ۲ونیم تا ۴ونیم بعداز ظهر چهارشنبه ۱۱دیماه در مسجد اباذر واقع در اول خیابان زرین‌نعل و ختم زنانه در همان روز وساعت در منزل آنمرحوم واقع در خیابان ایرانمهر مقابل پارك خیام کوچه منوچهری پلاك ۵ منعقد می‌باشد .

هوشنك کوکلان ، غلامعلی کوکلان ، ابراهیم رحیم‌پور ، سیدرسول طباطبائی ، حسین جعفریان ، اصغرمروی ، و خانواده‌های وابسته

آ ـ۳۱۴۴۳

مصیبت وارده را بعموم بازماندگان آن‌مرحوم تسلیت میدهیم

کل‌من‌علیهافان

خانواده‌های : افتخار ، وکیل‌زاده ، ستوده ، جلیلوند ، جعفری،نمازی ، اجلالی، شهنازی،رفیع‌زاده شعار ، نادرسپاهی ، امیرفیض ، بنی‌طهماسبی

بانهایت تاسف فوت مرحوم مغفور خلد آشیان **آقای آقاسیداحمد افتخار کرمانی (افتخارالسادات)** راباستحضار بستگان و دوستان میرسانند . مجلس ترحیم فقید سعید از ساعت ۹تا۱۱ روز پنجشنبه ۱۲ دیماه در مسجد مجد منعقد خواهد بود .

مجلس ترحیم زنانه عصر همانروز از ساعت۳تا۵ بعدازظهر در منزل ملك‌مسعود افتخار واقع درخیابان شمیران بالاتر از سه‌راه ضرابخانه خیابان کاظمیان شماره ۶ منعقد است .

۲ـ۱ آ ـ۲۱۴۳۷

مصیبت وارده را بعموم بازماندگان آن مرحوم تسلیت میدهیم .

خانواده‌های : دیهیمی ، مفخمی ، رسائی،گیلانشاه غفوری ، معینی ، ماجد ، کیان‌پور ، رفیعی،خسروداد، بوترابی

بدینوسیله درگذشت **بانومنیره دیهیمی** بزرك خاندان دیهیمی را باستحضار میرسانند . مخارج‌ختم و هفته طبق خواسته آنمرحومه بمصرف امور خیریه خواهد رسید .

آ ـ۳۱۲۹۵

بعموم بازماندگان آن مرحومه مصیبت وارده تسلیت میدهیم

باکمال تاسف فوت **بانوزبابه‌عالمی** عمه گرامی خود و همسر ارجمند آقای حاج محمود ومادر آقایان دکترمهدی و محمد وایرج عالمی دامغانی راباطلاع دوستان و آشنایان میرساند.مجلس ترحیم آنمرحومه ساعت ۹تا۱۱ صبح روز پنجشنبه ۱۲ دیماه۴۷درمسجد حاجی‌حسن واقع در خیابان شاهپوراول خیابان ارامنه برگزار میشود .

علی‌عالمی

آ ـ۳۱۳۹۳

بعموم بازماندگان آنمرحومه مصیبت‌وارده‌راتسلیت میدهیم

باکمال تاسف‌فوت مرحومه **طاهره جابریان**صبیه همکار محترم آقای حاج‌اسداله جابریان را باطلاع کلیه افراد صنف میرساند . مجلس ترحیم آنمرحومه پنجشنبه ۱۲ر۱ر۴۷ از ساعت ۲ونیم تا ۴ونیم‌بعدازظهر در مسجد ارك برگزار میشود .

رئیس اتحادیه صنف دباغ پوستی- عباس‌اردوخانی

آ ـ۳۱۳۶۳

بانهایت تاسف درگذشت **آقای غلامعلی جهانگیری لاهیجانی** راکه از کارمندان باسابقه و صدیق‌این‌بانك بوده باطلاع عموم میرساند . مجلس ترحیم مردانه روز چهارشنبه ۱۱ دیماه ۱۳۴۷ از ساعت ۹ الی ۱۱ صبح در مسجد فخرالدوله واقع در دروازه‌شمیران و مجلس ختم زنانه نیز بعداز ظهر همان روز در منزل وی واقع در خیابان فرح‌آباد روبروی کوکاکولا(۲۱ متری دست‌راست کوچه دوم) پلاك ۴۰ دائر خواهدبود

آ ـ۶۲۶۵۶ **بانك‌ملی‌ایران**

کارمندان شعبه مرکزی بانك ملی ایران

بانهایت تاثر درگذشت شادروان **غلامعلی‌جهانگیری لاهیجانی** یکی از همکاران صدیق و خدمتگزار خود را باطلاع دوستان و آشنایان میرسانند . مجلس ترحیم آن مرحوم از ساعت۹الی۱۱صبح روزچهارشنبه ۱۱ دیماه در مسجد فخرالدوله منعقد می‌باشد .

کارمندان شعبه مرکزی بانك ملی‌ایران

آ ـ۳۱۵۲۱

کارمندان اداره حسابگری بانك ملی ایران بانهایت اندوه و تاسف درگذشت شادروان **غلامعلی جهانگیری** دوست و همکار گرامی خودرا باطلاع‌می‌رسانند . مجلس ترحیم آن مرحوم از ساعت ۹ تا۱۱ روز چهارشنبه یازدهم دیماه در مسجدفخرالدوله‌منعقد می‌باشد .

کارمندان اداره حسابگری بانك‌ملی‌ایران

آ ـ۳۱۵۲۱

بااندوه فراوان درگذشت شادروان **غلامعلی‌جهانگیری لاهیجانی** را باطلاع میرساند . مجلس ترحیم مردانه از ساعت ۹تا۱۱ صبح روزچهارشنبه ۱۱دیماه جاری‌در مسجد فخرالدوله واقع‌دردروازه شمیران منعقدمیباشد

شرکت تعاونی مصرف کارکنان بانك مرکزی وبانك ملی ایران وبانکهای دولتی (کاربان)

آ ـ۳۱۴۸۱

خانواده‌های : نصراله جهانگیری ، رضاجهانگیری حسین جهانگیری ، جلالی ، خسروی ، سرگردهوائی محمدجلالی ، دکترابوالقاسمی ، کشاورز ، رئوفی ، رنجبرفردوسی ، خدایاری ، کسری

درگذشت شادروان **غلامعلی جهانگیری** کارمند بانك‌ملی شعبه مرکزی را باطلاع دوستان وآشنایان میرساند . مجلس‌ختم‌مردانه‌روز چهارشنبه۱۱ر۱۰ر۴۷ از ساعت ۹الی ۱۱ صبح در مسجد فخرالدوله واقع‌در دروازه شمیران منعقد و ختم زنانه بعدازظهر همان‌روز در منزل آنمرحوم واقع در خیابان فرح‌آباد روبروی کوکاکولا خیابان ۲۱متری دست راست کوچه دوم پلاك ۴۰ برگزار خواهد بود .

آ ـ۳۱۴۳۹

بعموم‌بازماندگان‌آنمرحوم مصیبت وارده را تسلیت میدهیم

کل‌من علیهافان

فوت ناگهانی مرحومه مغفوره جنت‌مکان **بانو صغری‌زمانی** مادر خیرومتدینه آقایان حاج‌فتح‌اله‌زمانی وپرویز زمانی وارباب مظفر زمانی را به‌آقایان تسلیت گفته و مجلس ختم‌آنمرحومه‌روزچهارشنبه۱۱ر۱۰ر۴۷ از ساعت ۹الی ۱۲ صبح در مسجد قریه طرشت منعقد است از عموم مومنین مخصوصا سلسله‌جلیله‌روحانیون تقاضا دارد باتشریف‌فرمائی خود روح آن مرحومه‌را شاد فرمایند .

الاحقر بهاءالدین مهدوی ، الاحقر سیدمجتبی‌علوی الاحقر شیخ‌مصطفی مقیمی ، الاحقر سید ذبیح‌اله‌فقیه حسینی

آ ـ۳۱۴۲۵

فوت ناگهانی مادرمان **بانو صغری‌زمانی** را باطلاع دوستان میرسانیم مجلس ختم آنمرحومه مغفوره روز چهارشنبه ۱۱ر۱۰ر۴۷ از ساعت ۹الی ۱۱ صبح در مسجد قریه طرشت منعقد است امید است باتشریف فرمائی خودمارا مفتخر فرمایند .

حاج‌فتح‌اله‌زمانی ، مظفر زمانی ، پرویز زمانی ، حاج‌علی‌اکبرزمانی

آ ـ۳۱۴۲۵

اهالی طرشت فوت مرحومه مغفوره جنت‌مکان مادر آقایان زمانی را تسلیت عرض نموده و مجلس ختم آنمرحومه را در مسجد طرشت روز چهارشنبه ۱۱ر۱۰ر۴۷ از ساعت ۹الی ۱۲ صبح اعلام میدارند. امید است عموم مومنین باآمدن خود روح آنمرحومه راشاد و موجبات تسلی خاطر بازماندگان را فراهم فرمایند .

از طرف اهالی طرشت : الحاج‌احمد حاجی حسنی، حاج‌حسین‌حسین‌مردی ، حاج‌عبداله حسین‌مردی،محسن حسین‌مردی ، حاج‌لطفعلی تیموری ، عزیزاله تیموری، محمدتیموری ، حاج‌میرزامحمد حسین‌مردی،حاجی‌خان حسین مردی ، حاج‌رضااکبری ، حاج محمد صالح حسین‌مردی ، حاج‌محمداکبری،حاج‌غلامحسین اکبری حاجی‌خانی لطفعلیخانی ، حاجی‌اسداله حسینمردی ، حسن تیموری ، حاج‌ماشاءاله حاجی‌حسن،مسلم‌تیموری

آ ـ۳۱۴۲۵

بعموم بازماندگان آنمرحومه مصیبت وارده‌راتسلیت میدهیم

بانهایت تاسف درگذشت **هوشنك زندآسا** را باطلاع کلیه دوستان و آشنایان میرساند . مجلس ختم آنمرحوم از ساعت ۹ونیم صبح تا ۱۱ونیم روز چهارشنبه ۱۱ر۱۰ر۴۷ در مسجد دباغخانه واقع در خیابان شاهپور سه‌راه بوذرجمهری برگزارمیگردد.

سیروس زندآسا ، مهدی زندآسا ، سرهنك حسین سلجوقی ، سرهنك غلامعلی سلجوقی،کشوری والی ، حسن عاطفی ، خوزان

آ ـ۳۱۵۲۵

بعموم بازماندگان آن مرحوم مصیبت وارده راتسلیت میدهیم

بمناسبت رحلت علیین مکان سروان بازنشسته ژاندارمری مرحوم **محمدفتاحی**ابن‌عم دانشمند محترم جناب آقای فتح‌الدین فتاحی از طرف هیئت دینی شمال قلهك (درب‌دوم) مجلس فاتحهٔ مردانه از ساعت سه‌تا پنج بعدازظهر روز پنجشنبه دوازدهم دیماه جاری در مسجد المتقین واقع در قلهك پشت سفارت انگلیس (ایستگاه درب‌دوم) و مجلس ختم زنانهٔ هم‌همان روزو همان ساعت در منزل جناب معظم‌له واقع‌در همان‌محل (کوچه درب دوم ـ قلهك) منعقد،امید است که‌بانوان وآقایان باشرکت دراین دومجلس روح آن مرحوم را شاد و هیئت عزاداران حسینی شمال قلهك (درب دوم) و خادمین مسجد نوبنیاد **مسجد المتقین** را قرین‌امتنان فرمایند .

حاج‌محمود براتعلی ، حاج‌عزیزاله دولو ، علی‌اصغر کاظمی ، محمود عسگری ، محمدحسین نوری ، قنبر رحیمی ، مراد اربشی

آ ـ۳۱۴۵۹

باکمال تاسف رحلت سروان بازنشسته ژاندارمری **مرحوم‌فتاحی** را باطلاع اقوام و دوستان میرساندمجلس ختم مردانه از ساعت دوونیم تاچهارونیم بعدازظهرروز چهارشنبه یازدهم دیماه جاری در مسجد حاج‌حسن خیابان شاهپور خیابان بوعلی (ارامنه) و ختم زنانه‌همان روز و همان ساعت در منزل آن فقیدسعید خیابان آیزنهاور مقابل کارخانه پپسی‌کولا خیابان شادمان کوچه نیلوفر منعقد خواهد بود .

سرهنك علاءالدین فتاحی ، فتح‌الدین فتاحی ، سرهنك منوچهر فتاحی ، بهمن فتاحی ، سعید فتاحی، علی فتاحی ، عباسعلی فتاحی ، سرگرد رحیم‌زکی‌زاده، ابراهیم سمیعی،خانواده‌های فتاحی ، زکی‌زاده،سمیعی خراسانچی ، نیری ، میرمیرانی ، جایچی ، آسایش، امیرعطائی ، شجاعی ، اسدی ، شرکت ، زاهدی ، حاجی‌رشدی ، رازقی ، وسایر خانواده‌های وابسته

آ ـ۳۱۴۵۹

بعموم بازماندگان آنمرحوم مصیبت وارده‌راتسلیت میدهیم

مجلس ترحیم در کرمانشاه

بانهایت تاسف و تاثر درگذشت شادروان‌عزیز **نظریان** بزرك خاندان نظریان‌ابوی گرامی‌دکترنظریان را در بیمارستان‌نمازی شیراز باطلاع دوستان‌وبستگان و همشهریان عزیز کرمانشاهی میرسانند . مجلس ختم مردانه سعید فقید از ساعت ۳تا۵ بعدازظهر روز ۴شنبه ۱۱ر۱۰ر۴۷ در سالن دبیرستان اتحاد منعقد است امیدواریم باشرکت در مجلس مزبور روح آن مرحوم را مسرور و شاد فرمائید ضمنا مجلس ختم‌زنانه همانروز از ساعت ۳تا ۵ بعدازظهر در سالن دیگر دبیرستان اتحاد برگزار میشود .

انجمن کلیمیان کرمانشاه خانواده‌های نظریان ، تیزابی ، نیاکان ، احدیان ، خواجه‌زاده ، بهجو ، خرمی ، یونسی ، رستمی ، لعلی ، حکیم ، واحدی ، فرساقیان ، نیکبخت ، احتشامی ، شکوهی ، اقبال ، پتروشیمی ، معنوی ، خلیلی ، موید ، سبزه‌رو،عموزاده صمدی

آ ـ۶۲۶۹۴

بعموم بازماندگان آن‌مرحوم مصیبت وارده‌راتسلیت میدهیم

دوست محترم سرکار سرهنك دکتر اسمعیل‌مکی

مصیبت وارده را به‌آن برادر ارجمند تسلیت عرض نموده و در غم شما شریك هستم .

گناباد ـ بانك‌سپه ـ محمدتقی آحسینی

باکمال تاسف فوت ناگهانی مرحوم مغفور حاج **میرعبداله‌سیدمنصوری** ابوی آقایان بیوك ـ میرعزیز ـ میرحسن و میرحسین سیدمنصوری راکه یکی از بازرگانان نیکوکار بودندباطلاع‌برادران دینی‌میرساند مجلس ترحیم آنمرحوم روز چهارشنبه(فردا) از ساعت ۹ تا۱۱ صبح در مسجد امامزاده‌زید (واقع در انتهای بازاربزرك) منعقد می‌باشد .

الاحقر حاج‌سیدعلی اصغرخوئی ، الاحقر حاجی سیدمهدی کماری ، الاحقر حاج‌سیدعلی انگجی ، الاحقر حاج‌میرزاکاظم‌صدری،حاج‌عباس‌نقی‌زاده‌دیلمقانی

خانواده‌های : صدری ، سیدمنصوری ، نقی‌زاده، یزدی ، اهرنجانی ، دیلمقانی ، نبوی،رضائی،زرینه‌باف جوادی ، کمپانی ، علومی ، کوزه‌گر ، یزدچی ، هشترودی ، دیبائی ، سپهر درخشان ، دخانچی ،طالبی قنادیان ، قلی‌پور ، ماهر ، بافته‌ای ، عبداللهیان خامنهٔ اصلی ، جعفری ، ثابتی

باکمال تاسف فوت ناگهانی مرحوم مغفور حاج **میرعبداله سیدمنصوری** بزرك خانواده راباطلاع‌خویشان وآشنایان میرسانند . مجلس ترحیم آن مرحوم روز چهارشنبه (فردا) از ساعت ۹تا۱۱ صبح در مسجد امامزاده‌زید واقع در انتهای بازاربزرك و مجلس زنانه عصر همان روز در منزل شخصی آنمرحوم واقع در نارمك ایستگاه سرسبز پشت مسجد احمدیه منعقد می‌باشد .

آ ـ۳۱۴۵۷

بعموم بازماندگان و فرزندان آنمرحوم‌مصیبت‌وارده راتسلیت میدهیم

بانهایت تاسف فوت شادروان **محمدغفاری** صاحبمنصب عالی‌رتبه بازنشسته وزارت دارائی و اخوی آقای حسین غفاری رئیس صدور اسناد اداره حسابداری شرکت دخانیات ایران را باطلاع دوستان‌وآشنایان وهمکاران میرساند . مجلس ترحیم فقیدسعید از ساعت ۲ونیم‌الی ۴ونیم روز چهارشنبه ۱۱ر۱۰ر۴۷ در مسجدفخرالدوله منعقد خواهد بود .

آ ـ۶۲۶۰۶ **شرکت‌دخانیات ایران**

خانواده‌های : غفاری ، صدقی ، زهره ، شاملو، اسدی ، سیگارچی ، مکی ، مهری ، نجاهی ، ذهبی، بیگلری ، ریاضی ، محمدزاده‌تهرانی ، سلطان‌زاده افشین،شفیعی ، سرتیپ‌پیروزفر،رحمان‌پناه،منوچهرقیائی

بانهایت تاسف درگذشت مرحوم **محمد غفاری** صاحب‌منصب عالی‌رتبه (بازنشسته) وزارت دارائی را باطلاع اقوام و دوستان میرساند . مجلس ترحیم آن شادروان از ساعت ۲ونیم الی۴ونیم روز چهارشنبه ۱۱ر۱۰ر۴۷ در مسجد فخرالدوله‌واقع‌دردروازه‌شمیران وختم زنانه در همان روز در منزل آنمرحوم واقع در میدان ژاله ـخیابان حریرچیان چهارراه دوم منعقد می‌باشد .

زری ، محمد حسن ، مجید ، زهرا ، حسین ، علی ، عبداله ، عباس غفاری ، احمدزهره،محمدشاملو سرگرد چترباز حسین شاملو

آ ـ۳۱۴۲۷

مصیبت وارده را بعموم بازماندگان آن‌مرحوم تسلیت میدهیم

خاندان: تربتی ، خاندان : فیاض خراسانی ، خاندان : روحانی ، خاندان : ضیائی ، خاندان:قرشی، منوچهر تیمورتاش ، خاندان : معتمدی ، خاندان : موسوی ، خاندان : علیزاده سبزواری ، خاندان : ذوالفقاری ، خاندان : محمودیان ، خاندان قاضی‌تربتی

باطلاع میرسانند که مرحوم خلدآشیان **شیخ‌عباسعلی تربتی** برحمت ایزدی پیوست جنازه آن مرحوم برای تدفین و مراسم سوگواری به مشهد حمل و مجالس فاتحه در مشهد و تربت حیدریه برگزار خواهدشد.

آ ـ۶۲۷۴۴

فوت مرحومه **زیور سلیمانی** همسر مرحوم شفیع قهاری را باطلاع اقوام و دوستان میرساند . مجلس ختم مردانه از ساعت ۳تا۵ بعدازظهر روز چهارشنبه ۱۱ر۱۰ر۴۷ در خیابان شهباز ـ خیابان ناصری‌مسجد فاطمیه و ختم زنانه در همان ساعت در منزل آقای‌مدنی خیابان شهباز مقابل ورزشگاه شماره ۳ چهارراه‌رفیعا برقرار می‌باشد .

محمد قهاری ،سیدشفیع‌مدنی ، حسین فریور، مرتضی سلیمانی ، تقی سلیمی ، سرتیپ‌چرخشت ، سرهنك فصیحی ، محمود هاشمی ، علی‌قهاری

آ ـ۳۱۴۵۵

بعموم بازماندگان آن مرحومه مصیبت وارده تسلیت میدهیم

درگذشت شادروان **علیجان غلامحسینی**راباطلاع دوستان و اقوام میرساند . مجلس ختم‌مردانه‌آنمرحوم روز چهارشنبه ۱۱ر۱۰ر۴۷ از ساعت ۲تا۵ بعدازظهر در مسجد لاریجانی واقع در پامنار و ختم زنانه‌همانروز و ساعت در منزل شخصی آنمرحوم واقع در خیابان خورشید کوچه ایزدخواست برقرار است.

خانواده‌های : غلامحسینی ، حاجی‌محمدعلی‌غلامحسینی ابوالحسن اسفندیاری محلاتی ، مرتضی اسفندیاری، عزت‌اله فاتحی ، اکبر عابدینی

آ ـ۳۱۴۶۱

بعموم بازماندگان آنمرحوم مصیبت وارده راتسلیت میدهیم

خانواده‌های : حمیدخانی ، نوروزی ، جباری ، مجتهدی ، سکاکی ، والی‌زاده ، ملکی ، پناهی،فلکی

بدینوسیله فوت **بانولعیا نوروزی** را باطلاع‌دوستان و آشنایان میرسانند . مراسم تدفین و سوگواری با حضور افراد فامیل و باشرکت حجج اسلام و قاطبه اهالی در قزوین برگزار شد هزینه تشکیل مجالس ترحیم در تهران طبق وصیت‌نامه آنمرحومه صرف‌امور خیریه خواهد شد.

آ ـ۳۱۴۹۶

بعموم بازماندگان آنمرحومه مصیبت وارده راتسلیت میدهیم

بانهایت تاسف درگذشت ناگهانی مرحوم‌مغفور **آقای باقر صفیعی** را باطلاع دوستان‌وآشنایان‌میرساند مجلس ختم مردانه آن مرحوم‌روزپنجشنبه۱۲ر۱۰ر۴۷ ازساعت ۲تا ۴ونیم بعدازظهر در مسجد ابوالصدق واقع در خیابان سپه غربی بین کارون و جیحون‌منعقد خواهد بود .

خانواده‌های : صفیعی ، افلاکی ، اسعدی، اسعدزاده ، بیژن

آ ـ۳۱۵۰۷

بعموم بازماندگان آنمرحوم مصیبت وارده‌راتسلیت میدهیم

بانهایت تاسف درگذشت مرحوم **آقاسیدمحمد شکرآبی** بزرك خاندان شکرآبی را باطلاع خویشان‌و دوستان میرساند . مجلس ختم مردانه آن مرحوم روز چهارشنبه ۱۱ر۱۰ر۴۷ از ساعت ۲ونیم تا۴ونیم بعداز ظهر در مسجد ارك و ختم زنانه همانروز و ساعت‌در منزل آنمرحوم واقع در سه‌راه دادسرا کاشی ۶۵ برگزار خواهد شد . :

احمد احتشام‌نیا ، خانواده‌های : شکرآبی ، معتمدی فری‌پورمقدم ، گرجی ، تقی‌زاده عرب ، عاملی ، عادلی رستمیان ، مطلبی ، کهن‌داد

آ ـ۳۱۵۰۳

بعموم بازماندگان آنمرحوم مصیبت وارده‌راتسلیت میدهیم

یادبود

دوستان و سروران ارجمند

هزینه مراسم چهلمین روز پدر عزیزمان شادروان **سرهنك محمدحسن‌میرزااردشیر رکنی** بمصرف امور خیریه میرسد و ازدوستان و سروران ارجمندی که در مراسم تدفین و ختم آن مرحوم حضور بهمرسانیده بودند مجددا تشکر میشود .

خاندان اردشیر رکنی

آ ـ۳۱۴۱۱

بدینوسیله باطلاع اقوام و دوستان میرساند که مخارج سالگرد درگذشت مرحوم **علی‌شفیعی** کارمند بازنشسته وزارت پست و تلگراف مستقیما بانجمن خیریه واگذار و مراسمی‌بدین‌منظور برگزار نخواهد گردید .

سرتیپ هوائی ـ منصورشفیعی

آ ـ۳۱۴۷۹

سپاسگزاری

سپاسگزاری و عرض معذرت

ازذوات محترمی که‌در تشییع جنازه و مجالس ترحیم مرحوم **آقای‌میرزاآقامینو** در شیراز و تهران شرکت نموده یابوسیله تلگراف و نامه و جراید بذل لطف و اظهار همدردی فرموده‌اندبی‌نهایت‌سپاسگزاریم و چنانچه بواسطه تالمات روحی توفیق شرفیابی‌وعرض تشکر حضوری پیدا نشود پوزش طلبیده بقای عمر سروران گرامی راازخداوند متعال مسئلت داریم .

آ ـ۳۱۴۷۷ **خانواده‌مینو**

سرکار سرهنك دکتر عسگری
ریاست محترم بیمارستان ۵۰۲

از اظهار محبت و همدردی که جنابعالی وسایر همکاران گرامی در مرك‌جانگدازبرادرم‌ابرازفرموده‌اید صمیمانه تشکر مینمایم .

سرهنك دکتر اعتماد

آ ـ۳۱۴۶۵

جناب آقای خیامی

از ابراز همدردی و محبتی که جنابعالی وکارمندان گرامی و کارگران محترم شرکت ایران‌ناسیونال در مراسم ختم و شب هفت مرك جانگداز برادرم شرکت وقبول زحمت فرموده‌اند صمیمانه تشکر مینمایم .

آ ـ۳۱۴۶۷ **سرهنك‌دکتر اعتماد**

از سروران ارجمند ، دوستان و خویشاوندان گرامی که بزرگواری فرموده و باحضور خود در مراسم تشییع و ترحیم و شب هفت مرحوم **حسین هوتن**موجب تسلای خاطر ما گردیده و یا بوسیله تلگراف، نامه وجراید اظهار همدردی و محبت نموده‌اند بدینوسیله تشکر کرده چنانچه در عرض تشکر حضوری یاکتبی تاخیر یاقصوری حاصل شده معذرت خواسته واطمینان دارد با بزرگواری خود مارا عفو خواهند فرمود .

خانواده‌های : هوتن ، هاشمی‌نژاد ، نوائی ، مالکی ، میرشکرائی‌سالارتاش ، شیرازی خرازی ، علوی ، غیاثی ، رفیع‌مقدم ، وسلیمی‌نژاد ، پورساطع

آ ـ۳۱۴۷۱

از حضرات آیات عظام و سروران و دوستان‌معظمی که در مراسم تشییع وبرگزاری ختم مرحومه **بانو بتول حداد (محمودی)** شرکت فرمودند سپاسگزاری نموده‌چنانچه تاخیری در عرض تشکر حضوری رخ دهد معذور خواهند داشت واز حضرت ثامن‌الائمه که هم‌اکنون به‌پابوسی‌اش مفتخرم برایشان استدعای سلامت و خیر وبرکت دارم .

از مشهد ـ محمودحداد

آ ـ۲۱۴۸۵

تسلیت

پرویز عزیز

درگذشت جانگدازت همه‌دوستان را داغدارکرد این مصیبت بزرك را بخانواده محترم کیان بخصوص به‌پدر و مادر آنمرحوم تسلیت میگوئیم .

دانش‌آموزان ادبی دارالفنون

آ ـ۳۱۴۷۳

جناب آقای مینو
ریاست محترم آموزش و پرورش ناحیه۴

مصیبت وارده رابجنابعالی تسلیت عرض‌مینمایم

آ ـ۳۱۴۲۹ **مریم ساوجی**

هیئت مدیره وکارکنان شرکت ساختمانی‌پی‌ریز بانهایت تاسف مصیبت وارده بخانواده محترم موحد خصوصا بجنابان آقایان مهندس یحیی موحد،مهندس داور موحد ، مهندس‌وحیدموحد و مهندس‌حسین‌موحد تسلیت عرض مینماید .

شرکت ساختمانی پی‌ریز

آ ـ۳۱۳۹۷

اطلاعات ۱۳۰۲

سه‌شنبه

• یازدهم شوال ۱۳۸۸

ایران

حمله اسرائیل به فرودگاه بیروت را محکوم کرد

• سفیر لبنان با وزیر خارجه ملاقات کرد

دولت‌ایران بعدازظهر دیروزعمل خرابکارانه کماندو های اسرائیل را در فرودگاه بیروت‌محکوم کرد و ضمن ابراز تاسف از وقوع آن با ملت لبنان ابرازهمدردی نمود. بدنبال محکوم کردن‌عمل‌خرابکارانه کماندو های اسرائیلی از طرف دولت ایران ، آقای حسین‌العبدالله سفیر لبنان در تهران ساعت ۵ بعدازظهر دیروز در وزارت‌خارجه با آقای اردشیر زاهدی ملاقات کرد.

متن اظهارات سخنگوی وزارت خارجه‌بدین شرح‌است .

دولت‌شاهنشاهی ایران به‌پیروی از سیاست مستمرخود مبنی برحل اختلافات‌بین‌المللی‌بوسائل مسالمت آمیزو همچنین عدم توسل به زور در روابط بین دول با هرگونه اقدامی که موجب تشدید بحران خاور میانه گردد و اجرای‌مقررات قطعنامه ۲۲ نوامبر ۱۹۶۷شورای امنیت را بتعویق اندازد مخالف است . بهمین جهت ضمن ابراز تاسف از واقعه اخیرفرودگاه بین‌المللی بیروت وابراز همدردی با ملت لبنان عمل خرابکارانه کماندو های‌اسرائیل‌را محکوم می کند .

بازدیدهای ولیعهد قطر

شیخ‌خلیفه بن‌حمدالثانی نایب حاکم وولیعهد قطر که سرگرم بازدید رسمی از ایران‌است‌امروز در ضیافت ناهاری که از طرف‌آقای امیر عباس هویدا نخست وزیر به افتخار وی در کاخ وزارت خارجه‌برپا گردیده بود شرکت نمود واز دو واحد صنعتی دیدن کردند .

ولیعهدقطر عصر دیروز ازخزانه جواهرات سلطنتی دیدن نمود و سپس در باشگاه بانک‌ملی عملیات ورزش باستانی را مشاهده کرد.

در پایان این دیدار مدیرکل بانک ملی یك قطعه قاب خاتم‌نفیس مزین به تمثال شاهنشاه آریامهر به ولیعهد قطراهداکرد و ولیعهد قطر ضمن تشکر گفت این بهترین وعزیز ترین هدیه ایست‌که در ایران‌دریافت‌داشته

پروتکل الحاقی به عهد نامه مودت

بموجب پروتکل الحاقی به‌عهد نامه مودت واقامت بین دولت‌ایران وجمهوری اطریش که عصردیروز در کاخ‌وزارت امورخارجه بین‌وزیر خارجه‌وسفیر اطریش درایران به امضاء رسید ماده سیزده عهدنامه مذکور شامل اشخاص حقوقی نیز خواهدبود.

عهدنامه مودت‌ایران واطریش‌در نهم دسامبر ۱۹۵۹ بامضاء رسیده بود.

براساس لایحه متمم بودجه‌کشور

وراث کارمندان غیررسمی مستمری خواهند گرفت

کلیه کارمندان و مستخدمین‌جزء وزارتخانه هاوموسسات‌دولتی‌مشمول قانون‌استخدام که تاکنون تبدیل بکارمند رسمی نشده‌اند ، درصورتی که فوت شوند ، حقوق وظیفه ای به‌وراث آنان تعلق خواهدگرفت .

حقوق وظیفه این دسته از مستخدمین‌غیررسمی‌اعم ازروزمزد ، روزمزدبلیطی،پیمانی‌ویاقراردادی‌که درتاریخ تصویب قانون استخدام در دریکی‌ازموسسات دولتی مشمول قانون استخدام انجام‌وظیفه‌مینمودند براساس یك چهلم آخرین حقوق دریافتی ضرب در سنوات خدمت تعیین و پرداخت می گردد وچنانچه حقوق مزبور کمتر از سه هزار و ششصد ریال باشد همان مبلغ سه هزار و ششصد ریال بورثه آنان پرداخت می شود . پرداخت مبلغ فوق بموجب لایحه تقدیمی متمم بودجه سال ۴۷ که هم اکنون در مجلس سنا می باشد ، پیش‌بینی شده است .

*** خرداد ۴۵**

طبق بند(ه) از ماده ۱۲ لایحه متمم بودجه سال ۴۷، دولت مکلف‌است درباره وراث مستخدمین غیررسمی وزارتخانه ها و موسسات دولتی مشمول‌قانون‌استخدام کشوری‌مصوب ۳۱خرداد سال ۴۵ مورث آنان در تاریخ تصویب قانون مزبوربخدمت اشتغال‌داشته وقبل از اینکه وضع استخدامی آنان به رسمی تبدیل گردند فوت شده یا بشوند ،حقوق وظیفه‌ای‌برابرنصف‌حقوق‌بازنشستگی که براساس یك چهلم آخرین حقوق دریافتی ضرب در سنوات خدمت تعیین خواهد شد، برقرار نماید .

خبرنگارما گزارش میدهد :پس از تصویب ماده فوق مستمری‌درباره ورثه کلیه کارمندان غیررسمی برقرارخواهد شد .

باید توجه داشت‌که پس‌ازتبدیل این‌دسته‌از کارمندان به رسمی ، مقررات قانون‌استخدام شامل حال آنها شده و براساس گروه‌وسابقه خدمات خود بازنشستگی دریافت داشته و نصف این رقم به عنوان مستمری بورثه آنان پرداخت می گردد .

براساس طرحی‌که بوسیله‌گمرك تهیه شده :

قانون تعرفه گمرکی اصلاح میشود

*** طرح جدید برای مطالعه‌به اطاقهای صنایع‌وبازرگانی ودانشکده اقتصاد تسلیم خواهد شد**

طرحی در گمرك برای اصلاح قانون تعرفه گمرکی تهیه شده‌که بموجب آن‌درقانون‌فعلی ، اصلاحات زیادی بعمل خواهد آمد.این‌قانون که مدتها است مورد مطالعه کارشناسان گمرکی میباشد آماده تسلیم به دولت‌است اما گمرك تصمیم دارد که آنرا قبل از تسلیم بدولت‌برای اظهار نظر کارشناسان دانشکده اقتصاد ، اطاق صنایع ، اطاق بازرگانی ومحافل و مقامات دولتی و غیر دولتی که در امر بازرگانی واردهستند ارسال داردو تقاضا کند که حداکثر ظرف‌یك

بقیه‌در صفحه چهارم

درقرعه‌کشی جایزه یکصدهزارتومان وام دهسالهٔ بدون بهره آذرماه حساب تشکیل سرمایه‌بانک‌عمران ،خانم «کبری ارشادی» دارنده حساب شماره ۵۱۵۲۸۶ ازشعبهٔ رشت برنده‌این‌جایزه ارزنده شدند وحوالهٔ‌این جایزه طی‌مراسمی بوسیله رئیس شعبهٔ بانک‌عمران در رشت بنامبرده اهداء گردید.

ژانویه ۱۹۶۹ در کاباره مولن روژ

کاباره مولن روژ برای‌ژانویه ۱۹۶۹ بزرگترین و عالیترین برنامه های ایرانی و خارجی را که برای هیچ کاباره‌ای در خاورمیانه امکان ندارد اجرا خواهد نمود .

خوانندگان

دلکش - ویگن -گوگوش رویا - مسعودی - سوسن- نازی افشار- فتنه-لیدوش ستار زاده - رسائی رقص خانم جمیله کمدی برادران رسولی آکروبات برادران فرید فر ودهها برنامه سرگرم کننده دیگر فقط در

کاباره مولن روژ

برای رزرو میز به دفتر کاباره مولن روژ ویاتلفنهای ۳۳۹۷۹۸ -۳۳۹۳۳۷ مراجعه فرمائید

از امشب

بزرگترین‌وباعظمت‌ترین پروگرام سال

مخصوص شب ژانویه ۱۹۶۹ در

هتل میامی

خواننده مشهور آمریکا لن‌ساتن

بالت اسپانیا لوئیز پرنسیب

خوانندگان رادیوتلویزیون لندن اوناساویچ

شعبده‌بازمعروف بلژیکی جك میشل

رقص‌عربی باارکستر مخصوص ساحره

بالت فرانسه روبرت کاپیکیان

تریو اردوگان

خوانندگان‌رادیو تلویزیون فرانسه تالی و تالسمن

بالاخره خواننده نسل جوان ایران

«گوگوش»

مجله‌ای مخصوص این پرو گرام تهیه‌شده‌است‌که مجانا هتل میامی در اختیار مشتریان وعلاقمندان میگذارد .

قبل از اینکه تصمیم بگیرید بکجا بروید از این مجله دیدن بکنید

هرروزته‌دانسان‌درمیامی

از ساعت ۵ تا ۸

مژده بزرك

سالن زیبای ۰۰۷ هتل میامی از ساعت ۹ شب با سه ارکستر بنام

جانی دوجیوانی - رویال‌واریته - انگلو ارکستر

شروع میکند و درساعت ۲ بعد از نصف شب خلاصه‌ای‌ازکلیه‌پروگرام‌موزیکال‌بالااجرامیشوداین برنامه تاصبح‌ادامه‌دارد.

رزرومیزها باتلفن های ۶۲۰۲۰۰ ۶۲۲۴۳۲ ۶۲۳۵۶۲ ۶۲۷۰۲۱

روزنامه دیپلمات

چهارشنبه ها خواندنی است

روزنامه فردا

فردا منتشر میشود

تلفن‌های جدید :

سازمان تربیت‌بدنی وتفریحات‌سالم‌ایران

۳۰۳۲۹۵ ۳۰۳۲۹۹ ۳۰۳۲۹۶ ۳۰۵۱۶۲

۳۰۳۲۹۷ ۳۰۵۱۶۳ ۳۰۳۲۹۸ ۳۰۵۱۶۴

آ-۶۲۳۶۰

انجمن فیلارمونیك ایران

وابسته به وزارت فرهنك و هنر

با همکاری انستیتو گوته تهران

نمایش کوزه طلا(بزبان‌فرانسه)

سه شنبه ۱۷دی ماه۴۷

نمایش پانتومیم

چهارشنبه ۱۸دی توسط گروه تئاتر ماندراگور

گروه جاز دولدینگر

شنبه ۲۱ دی‌ماه (هنرمندان آلمان)

برای تهیه بلیط و عضویت در انجمن و استفاده از مزایای آن عصرها به دفتر انجمن واقع در چهار راه کالج خیابان ارفع شماره - ۲۰ تلفن ۶۷۵۷۷ مراجعه فرمائید .

آ-۶۲۳۱۶

تماشای این فیلم برای اشخاص کمتراز ۱۸ سال ممنوع است .

یك اثر بیسابقه - یك فیلم پرهیجان -یك‌پدیده‌تکان‌دهنده

بوتیمار، فریبا خاتمی

رقاصه شهیر نادیا جمال درفیلم

بازی شانس

باشرکت: ابراهیم‌خان، سید مغربی

برای اولین بار وزارت فرهنك و هنر دیدن یك فیلم فارسی را برای نوجوانان کمتر از ۱۸ سال ممنوع نموده است بنابر مصالح اجتماع بدین وسیله مخصوصا از کلیه خانواده های محترم تقاضا می شود اطفال خود رااز دیدن فیلم بازی شانس بر حذر دارند .

HAWI LUX

هاویلوکس

معتبرترین نام درصنعت رنگسازی

پاریس ، شهر عشق و دلدادگی

شهرنوروروشنائی، شهر عشاق وپاك بازان هرگز چنین ماجرای جالب و شیرینی بخود ندیده است

ازفرداصبح درسینماهای

سانترال-ایفل- پولیدور

رکس هریسون . لوئی ژوردان . رزماری هریس . ریچل رابرتز درفیلم

پاناویژن ورنگی محصول فوکس قرن بیستم

«رکس هریسون » هنرمند محبوب سینما برای اولین بار دراین فیلم دونقش‌کاملا تضادرا بامهارت‌ایفا مینماید

تماشای این فیلم برای اشخاص کمتر از ۱۸ سال ممنوع است