اطلاعات

سال سی‌وهفتم ـ شنبه ۲۶ آبانماه ۱۳۴۱
شماره ۱۰۹۵۱ ـ تکشماره ۳ ریال

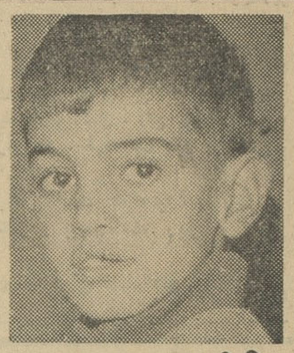

فرزند مهندس‌عابدی در نامه‌ای بمادر بزرك خود نوشت :

پدر من در راه وطن کشته شد

ومن انتقام او را ازقاتلین میگیرم شرح در صفحه ۵

وزیر کشاورزی در خانه مرحوم مهندس ملك عابدی از مادر داغدیده او عیادت کرد و باو گفت : من افتخار میکنم که فرزند تو باشم .

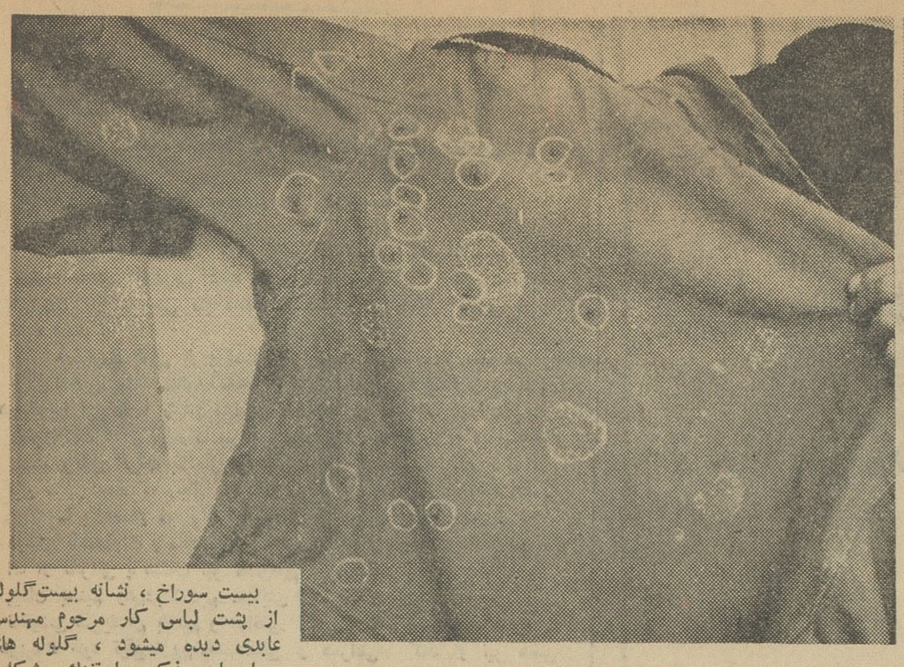

بیست سوراخ ، نشانه بیست گلوله از پشت لباس کار مرحوم مهندس عابدی دیده میشود ، گلوله های چهار پاره مذکور با تفنك شکاری شلیك شده‌است .

استاندار فارس گفت:

قاتلین مهندس عابدی شناخته شدند

دکتر ارسنجانی اعلام کرد :

عاملین واقعه فارس در شیراز بدار آویخته میشوند

● خانهافارس راغارت کرده‌اند و من آدمی رامیشناسم که ۱۳۶ پارچه آبادی بزور از مردم گرفته است

● فئودالیسم مانع تشکیل یك مجلس ملی است و با بر- انداختن فئودالیسم ۱۶ میلیون دهقان آزاد میشود

● شاه برای مرك برادر خود عزای ملی اعلام نکرد اما برای مهندس عابدی عزای ملی و سکوت اعلام کرد

در استانداری شیراز تیمسارسپهبدورهرام استاندار جدید فارس درموردجلسات شبانه مالکین از آقای جودار یکی از مالکین سئوالاتی میکند

مهندس همت

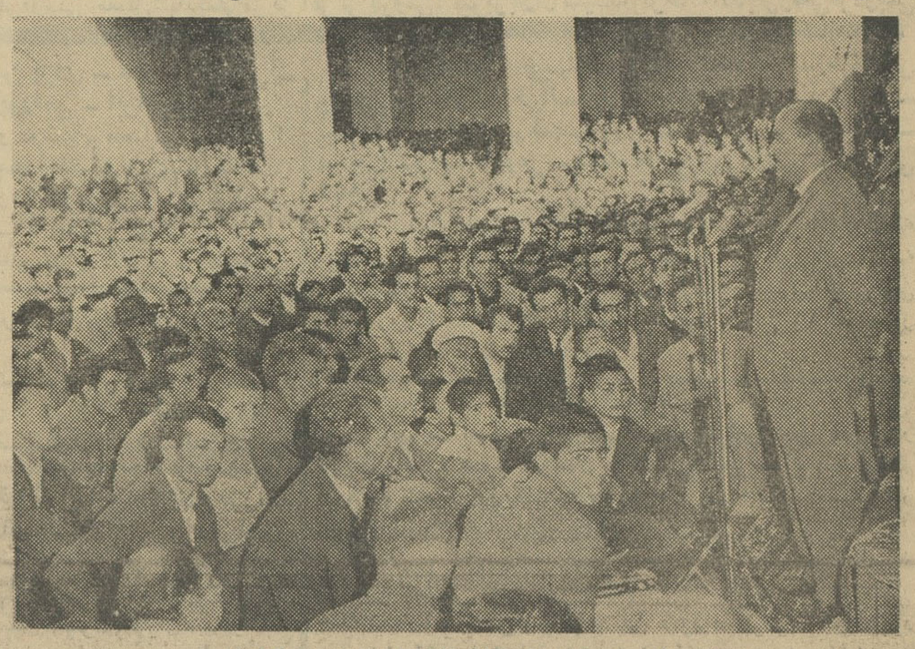

آقای دکتر ارسنجانی وزیر کشاورزی در اجتماع مسجد وکیل شیراز

فیدل کاسترو نخست‌وزیر کوبا شب گذشته ناگهان اخطار کرد :

هواپیماهای امریکا بر فراز کوبا سرنگون می‌شوند

● شوروی پشتیبانی خود را از تصمیم کاسترو اعلام کرد

● کندی برای بررسی بحران جدیدی که بدنبال اخطار کاسترو بوجود آمدشورای فوق‌العاده مشاوران خودرا تشکیل داد

در صفحه ۳

من شاهد تیر باران مهندس عابدی بودم

در صفحه ۱۷

مالک عمده زنجان

کلیه املاك خود را مجانی بدولت واگذار کرد

بقیه درصفحه هفدهم

طرح اصلاحی مالیات پیشه‌وران

هفته آینده برای تصویب تسلیم هیئت‌وزیران میشود

● مهلت پرداخت مالیات اصناف تا نوزدهم آذرودر صورت موافقت‌وزیردارائی تا آخر آذر تمدید میشود

درهفته آینده وزیر دارائی طرح اصلاحی تصویب نامه‌مالیات‌پیشه‌وران راتقدیم هیات وزیران خواهد کرد .

دراین طرح مهلت پرداخت مالیات اصناف که آخرین‌روزآن چهارشنبه هفته‌آینده۳۰ آبان‌است تا ۱۵ آذر تمدید میشود . تقاضای اصناف اینست که‌این مهلت حداقل یکماه باشد تا همه پیشه‌وران بتوانند اقدام به‌پرداخت آن‌بنمایند درمورد آخرین‌روزمهلت که ۱۵ آذر یاآخر آذرباشد وزیر دارائی تصمیم خواهدگرفت بهرحال طرح ، حداقل با۱۵ روز تمدید تقدیم هیات دولت خواهدشد .

مورد دیگر اصلاحات تصویب نامه لغو یکی از تبصره ها میباشد زیرا بموجب تبصره مزبور پیشه‌ورانی که درتهران بیش‌از ماهی ۵۰۰ تومان

بقیه در صفحه هیجدهم

رهبر دموکراتهای سنای امریکا بتهران آمد

● سناتور مانسفیلد درراس سه سناتور دیگر مامور انجام یك سفر تحقیقاتی‌در ممالك مختلف است

● سناتورهای آمریکائی‌امروز بحضور شاهنشاه شرفیاب شدند

چهار تن از سناتورهای آمریکائی بریاست سناتور مایك فانسفیلدرهبر اکثریت دموکرات سنای آمریکا که عصر دیروز وارد ایران شدند ساعت ۱۱صبح‌امروز بحضورشاهنشاه شرفیاب شدند .اعضاء این گروه از طرف پرزیدنت کندی مامور انجام یك سفر تحقیقاتی در کشور های خارجی شده‌اند .گروه مزبور بعد از ظهر دیروز همراه‌همسران‌ومعاونانشان با هواپیمای جت «دی-۷۰۷» مخصوص ریاست جمهوری امریکا وارد فرودگاه مهرآباد شدند . سایر اعضای هیئت عبارتند از :سناتور «کیبرن پل» از رودایلند که عضو حزب دموکرات است سناتور کالب باکز (جمهوریخواه)ازدلاوروسناتور بنجامین اسمیت (دموکرات) از

بقیه درصفحه هفدهم

شاداب
آبلیموی صد در صد خالص تلفن ۵۱۰۴۱

در مسابقه فوتبال دیروز

تاج ۲ بر ۱ بر تیم شاهین پیروز شد

درصفحه ۱۹

سید احمد ، راننده‌جیپ

● شاه بروح مهندس عابدی قسم خورد که راه او ادامه یابد و اصلاحات ارضی انجام شود

● سپهبد ورهرام دیروز در اجتماع مالکین شیراز گفت: شما اگر زمین و آسمان بروید و راحت و یاناراحت باشید بهر صورت قانون اصلاحات ارضی‌اجراخواهد شد

شرح درصفحات ۵، ۱۳، ۱۷و۱۹

توضیح شرکت برق اصفهان

این توضیح را امروز آقای‌مصطفی خوئی یکی از مدیران شرکت توربین بروزنامه آورد و درخواست کرد تا در روزنامه چاپ شود .

اداره محترم روزنامه اطلاعات

نظر بچاپ پاره‌ای مطالب درباره مسئله برق اصفهان در آن جریده محترم و همچنین در سایرجرائد

بقیه درصفحه هفدهم

پشمبافی جهان
شعبه ـ طاقه فروشی سرای امیر

ایران آکواریوم
از باغ وحش ماهیهای زینتی دیدن کنید اول نادری تلفن ۳۱۴۸۰
پارت
۱ـ۶ آ ـ ۲۴۶۰۸

کدری جهان‌چیت
بهترین کدری جهان است
فروشگاه خیابان بوذرجمهری‌غربی نزدیك گلوبندك

آشویتس
۱ـ۲ آ ـ ۲۴۶۸۴

اسپید
روشگاه : خیابان شاه ـ چهارراه شیخ هادی تلفن: ۴۶۲۰۶ ـ ۴۹۴۴۱
سازنده‌عالیترین بخاریهای نفتی

برای همه
خودآموز انگلیسی بی بی سی
لندن

آیا ـ درجستجوی یك آینده پرافتخار میباشید
آیا ـ طالب موفقیت و شخصیت میباشید
آیا ـ میخواهید درهیچ جای دنیاتنهانباشید
آیا ـ خواهان یك درآمد مکفی ویك زندگی آسوده میباشید
(ما آنهارا تضمین میکنیم)
همه ـ حتی‌شما میتوانید زبان انگلیسی راباتلفظ صحیح بوسیله صفحات وکتب خودآموز بی-بی-سی- لندن بیاموزید.
فقط در مدت سه ماه
نماینده انحصاری پخش و فروش خودآموز انگلیسی ـ بی-بی-سی ـ لندن در ایران
بهروز بهروزی مدیرعامل‌شرکت‌مطبوعاتی فانوس با مسئولیت محدود
خیابان حافظ جنب بانك‌ایرانیان‌شماره۸۲
تلفن‌های ـ ۶۸۸۹۳ ـ ۴۹۴۱۳ ـ ۴۶۱۷۷
سازمان تبلیغاتی

متقابلا سپاسگزاری مینماید
(بقیه در صفحه آخر)
۱ـ۲ آ ـ ۲۴۶۹۲

جریان روز

پاکستان نگران است !

درین چند هفته که هند باچین کمونیست درگیر شده و بناچار ازطرف کشور های‌غربی کمك نظامی دریافت میکند ، کشور همسایه و هم‌پیمان و همکیش ماپاکستان با محظور و مشکل خاصی مواجه شده است .

دول‌بزرك غربی از پاکستان درخواست کرده‌اند تا هند سرگرم جدال باچین‌است درمنطقه کشمیر دست باقدامی علیه هندنزند وپاکستان هم ظاهرا این تقاضا راپذیرفته‌است. اما از طرفی باتقویت بنیه‌نظامی‌هند معلوم‌نیست تعادل قوادرکشمیر بهم‌نخورد وهند همانطور که « گوا» رااز دست پرتقال گرفت بااعمال قوه قهریه کار کشمیر را یکسره نکند . این حرفی است که رجال پاکستان میزنند و سخت نگران آن‌هستند .

ما باهند دو ستیم و باپاکستان هم دوست و هم متحد . بخاطر دوستی باهندودولت و ملت ما خودرا شریك در غم‌هند اعلام داشته است . اما از نگرانی پاکستان نیز نمیتوانیم فارغ بمانیم برای اینکه ما وقتی پیمان بستیم وهم‌عهدشدیم معنایش اینستکه قراراست در خوشی و ناخوشی شریك‌هم باشیم و همانطور که وقتی ماباکسی طرف شدیم از هم‌پیمان خود توقع‌داریم‌باماهماهنگی و همراهی کند او نیز همین متوقع است و درغیر اینصورت پیمان معنی ندارد .

اصل اینکه آیا تقسیم شبه‌قاره بدوکشور کار صحیحی بوده یانه خود مطلبی‌است که بدبختانه جای بحثش اینجا نیست و خصوصا چون هردوکشور دراین مسئله بخصوص روی‌دنده تعصب‌افتاده‌اند هرتفسیری، منجر برنجش یکی‌از طرفین میشود . اماوقتی امربتقسیم دائر شد استعمار استخوانی لای زخم‌گذاشت وهنگامی که میخواست بساط خودرا از شبه قاره‌برچیند مسئله کشمیر را ایجاد کرد که سبب اختلاف هندوستان و پاکستان شد و این دو ملت را که عوالمی برادرانه داشتند و میتوانستند داشته باشند روبروی هم قرارداد تاجائیکه هنوز بعداز سیزده سال‌هردو کشور گرفتار این اختلافند و روابطشان تیره‌است و تا این اختلاف حل نشود روابطدو کشور بحال عادی برنمیگردد .

کشمیر را شادروان اقبال شاعرپارسی گوی پاکستانی که علاقه بیحد بایران داشت « ایران صغیر » نامیده و چون یکصد سال پیش‌این منطقه بپهای ناچیزی از طرف انگلیسها به یك‌شاهزاده هندی فروخته شد اقبال میگوید :

دهقان و کشت و جو و خیابان فروختند
قومی فروختند و چه ارزان فروختند

باری ، اکنون که‌نیروی نظامی هند تقویت میشود پاکستان نگران فردای کشمیر است و ماکه هم پیمان پاکستان هستیم لامحاله در نگرانی پاکستان شریکیم ، اما عقیده ما این‌نیست که سرنوشت کشمیر بدست بلاتکلیفی سپرده شود و چاره آن‌زور بکند بلکه‌مانیزمیگوئیم‌که‌باید تعصب ازجانب طرفین کنار گذاشته شود و از راه مسالمت و بحکم‌عدالت مسئله حل شود .

این چند روزه بعضی روزنامه های بزرك دنیا د رهمین زمینه بحث کرده‌اند و از جمله‌نیویورك تایمز و نیویورك هرالدتریبون دو مقاله نوشته اند که هردو جالب است .

نیویورك تایمز مینویسد : « بنظر کندی و مك‌میلن حل اختلاف پاکستان و هند برسر کشمیر امروز از همه‌وقت واجبتر است و زمینه نیز برای این توافق از همیشه فراهم‌تراست زیرا بابرکناری منون از وزرات دفاع ، یکی از عواملی که مانع‌حل مسئله‌کشمیر بود کنار رفته است و امیدواری هست باکنار گذاشتن منون در طرز فکر اولیای دولت هندوستان نسبت به کشمیر تغییر و تعدیلی حاصل شود »

نیویورك هرالد تریبون‌عقیده‌داردکه « یکی از علل ضعف قوای‌هند در چین اینست که قسمت عمده قوای‌هند در کشمیر متمرکز است و اگر هنداین قوارا به جبهه جنك انتقال دهد دیگر ضعف نخواهدداشت »

این روزنامه هم‌اظهار امیدواری کرده‌است که هند باتعدیل‌نظریات خود د رمورد کشمیر اولا از جنگیدن در دوجبهه خلاص شود . ثانیا باعتبار و حیثیت خود در گیتی بیفزاید .

بنظرما اگرچه هند وپاکستان هم جدا شده‌اند و مدتی هم هست که برسر همین مسئله کشمیر بین دو کشور اختلاف است اما جدائی صوری‌مانع از بستگی معنوی مردم دو کشور نیست و چون خون هردو ملت یکی است اختلاف آنهانیز مثل اختلاف دو برادر است‌که وقتی برطرف شد کمترین اثری از آن باقی نمیماند و گوئی از ازل اختلافی نبوده‌است . بنابراین باحل مسئله کشمیر موجبی فراهم خواهد شد که در گرفتاریهائی نظیر گرفتاری اخیر هند پاکستان نیز برادرانه کنار هند بایستد و هند از قوای یك برادر صمیمی برخوردار باشد .

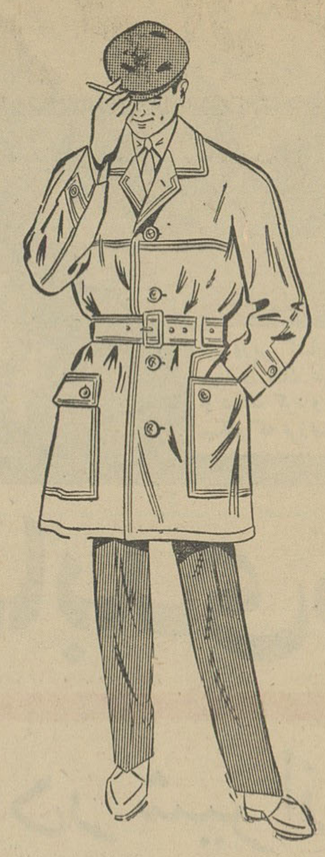

بارانی مردانه

در دو مدل بسیار زیبا

«پارچه آلمانی»

۱۴۵۰ و ۱۸۵۰ ریال

جنرال مد کوچه برلن

شمارا بمشاهده ومقایسه دعوت میکنیم

پزشك خانواده

دانستنی‌های طب قدیم و جدید برای همه

تالیف : اسمعیل اژدری

وظایف خانمهای باردار . درمان‌درد های مختلف بدن . معالجه جوش‌های بدن . علاج بی خوابی . رژیم لاغری و راه چاق شدن . درمان‌سرما خوردگی . تقویت قوه حافظه . دستور تهیه غذای اطفال . رفع بوی دهان و بدن . راه تقویت اعصاب . تقویت‌قوه باء . دفع حشرات موذی . علاج‌ریزش مو . تهیه غذا های بهداشتی و صد ها مطلب مفید دیگر .

داشتن این کتاب مفید در خانه ومطالعه آن بمنزله یك طبیب مجرب ورایگانی است که همیشه در اختیار دارید و میتوانید از وجود او استفاده کنید . این کتاب در ۴۵۶ صفحه منتشر و بپهای ۱۵۰ ریال در تمام کتابفروشیهای کشور در دسترس علاقمندان گذارده شده است .

مرکز انتشار : کتابخانه اقبال (شرکت نسبی اقبال) خیابان شاه‌آباد

کتاب پزشك خانواده شامل‌نسخه های قدیم و جدید برای دردهای گوناگون است . در این کتاب‌دستور های جامع و مفید برای حفظ سلامت آدمی و همچنین دستوراتی برای جلو گیری از ابتلاء به بیماریها بابیانی ساده شرح داده شده .

امتیاز این کتاب در این است‌که موضوعات مختلف بطور طبقه بندی تدوین و مطالب عمده آن بشرح زیر است :

دکتر جناب زاده

دارای کواهینامه‌ازدانشکده طب فرانسه درمان‌بیماریهای مجاری ـ ادرار ـ سوزاك نازه وکهنه ورم پرستات و تقویت قوای تناسلی‌خیابان‌منوچهری مقابل کوچه ژاندارك صبح و عصر.

دکتر معانی

امراض مقاربتی ـ مجاری ادرار ـ معالجه قطعی سوزاك تازه و کهنه ـ ورم‌پروستات و سستی و ناتوانی ـ ضیق مجرا امراض زنانه خیابان فردوسی مقابل بانکملی‌مرکز

دکتر یحیی شهردار متخصص جهاز هضم

از بیماران محترم متمنی است که‌برای مراجعه بمطب ۲۴ ساعت قبل طرف صبح توسط تلفن ۳۷۰۳۵ وقت بگیرند.

خیابان باغ سپهسالار شماره ۱۵۴

استقبالی که اهالی محترم آذربایجان و پایتخت از کلیات کتاب بی‌نظیر **شاهنامه نثر ترکی (فردوسی)** بعمل آوردند لذا چاپ‌دوم این‌شاهکار جاویدانی‌بقیمت۲۲۵ریال منتشرشد.

(تنها کتابی که برای اولین بار در ایران از روی‌نسخه اصلی بزبان ترکی ترجمه شده) .

مرکز فروش: تبریزبازار شیشه گرخانه کتابفروشی‌فردوسی

مجالس ترحیم و یاد بود

بانهایت تاسف درگذشت مرحومه **بانو معصومه کشفی (قدس اعلم)** متعلقه مرحوم آیةالله آقا سید موسی‌بروجردی و مادر همسر آقای دکتر نعمت‌اللهی استاد دانشگاه را به اطلاع میرساند .

مجلس ترحیم مردانه صبح دوشنبه۲۸ آبانماه ازساعت ۹ تا ۱۱درمسجد فخرالدوله (دروازه شمیران) و ختم زنانه عصر یکشنبه بیست وهفتم از ۳ تا ۵ درمنزل آقای دکتر نعمت‌اللهی واقع درمیدان بهارستان‌کوچه نظامیه منعقداست

سید محمد باقر بروجردی ـ محمد ابری (رفیع‌الملك) محمود ابری ـ دکتر نعمت‌اللهی ـ سیدجواد کشفیا ـ دکتر حسین‌کشفیا ـ دکتر محمود کشفیان ـ قاسم ابری ـ سید محمدمیرشیدائی ـ ابوالقاسم اعلمی ـ سیدحسن شریفی ـ منصور شریفی ـ محمود انیسی ـ سرهنك یوسف‌روحانی ـ امیرحسین‌ابری ـ علی‌مدرس ـ سیامك سیاهپوش ـ سروان منوچهر مهرتاش

آ ـ ۱۵۸۰۳ ۱ ـ ۲

بعموم بازماندگان آنمرحومه مصیبت‌وارده را تسلیت‌میدهیم

بانهایت تاسف درگذشت ناگهانی برادر عزیزم **اسمعیل کاشانی** را باطلاع خویشان و دوستان میرساند بهمین مناسبت روزیکشنبه ۲۷ آبان از ساعت ۳ بعداز ظهر مجلس یادبودی درمنزل اینجانب واقع درتهران پارس خیابان‌بیژن‌ـ خیابان داریوش شماره ۵۹ـ۹ برپا میباشد

منصوره زاهدی

از طرف خانواده‌های : **ثقةالاسلامی ـ نصیرپور ـ فخیمی بصیرپور ـ طباطبائی وکیلی ـ فرداد ـ توفیق ـ رحیم‌پور ـ عامری ـ چایچی ـ چیت‌ساز ـ قاجاردولو ـ مولوی ـ وکیلی صدوقی ـ امیر حاجبی ـ محتشمی ـ امیرکبیریان ـ مرزآبادی اهری ـ کاغذچی ـ ضیائی ـ امیرپرویز ـ صارمی ـ بینا ـ جوادی ـ شیرمحمدی**

باکمال تاسف‌درگذشت مرحوم **آقای هادی ثقةالاسلامی** برادر آیت‌الله العظمی ثقةالاسلام شهید اعلی‌الله مقامه و حضرت آیت‌الله العظمی آقای ثقةالاسلام مدظله را باطلاع دوستان و اقوام محترم میرساند مجلس ترحیم روزیکشنبه ۲۷ آبانماه از ساعت ۹ونیم تا ۱۱ونیم درمسجد مجد منعقد است و مجلس ترحیم زنانه درمنزل آنمرحوم واقع در سه‌راه امین‌حضور ـ کوچه معاون‌السلطان عصر ۲۷ آبان از ساعت ۳ تا ۶ منعقد خواهد بود

علی‌اصغر ثقةالاسلامی ـ الاحقر فتح‌اله ثقةالاسلامی ـ الاحقر عبداله ثقةالاسلامی ـ عبدالحسین ثقةالاسلامی

بخانواده محترم آنمرحوم بویژه بازماندگان مصیبت وارده را تسلیت میدهیم

خاندان لاریجانی به اطلاع فامیل و دوستان میرساند که روزیکشنبه بیست و هفتم آبان‌ماه جاری مصادف با پایان اولین سال درگذشت مرحوم **سیدعلی‌اصغر لاریجانی**میباشد بدین مناسبت مجلس تذکری از ساعت ۵ الی ۷ بعداز ظهر درمنزل آنمرحوم واقع درپامنار منعقد است تشریف‌فرمائی موجب سرافرازی بازماندگان خواهد بود

از کرمانشاه

خانواده‌های: مهرورز ـ شامبیاتی ـ خسروی ـ وزیری پرویزی ـ قبادی ـ دولتشاهی ـ زنگنه ـ رشیدی ـ امین‌پور صباغ ـ اجاق ـ صیرفی

بانهایت تاسف و تاثر درگذشت شادروان **میرزا عزیزالله خان قاجار شامبیاتی (مهرورز)** را باطلاع دوستان ، همکاران وسایر همشهریان محترم آنمرحوم میرساند .

مجلس ختم مردانه فقیدسعیدکه عمری را بادرستکاری وشرافت ذاتی درکرمانشاه بسر بردند در روز شنبه ۲۶ آبانماه ۱۳۴۱ از ساعت ۳ الی پنج بعداز ظهر در مسجد عمادالدوله و مجلس زنانه از روز پنجشنبه ۲۴ر۸ر۴۱ در منزل‌آنمرحوم واقع درخیابان هشت‌متری‌کاشی۶۵ برگزارشد بعموم بازماندگان آنمرحوم مصیبت‌وارده را تسلیت‌میدهیم

خانواده‌های : محمد حسین یزدی ـ محمود کاشانی ـ رضائی ـ فولادی‌راد ـ شاطر پورقمی ـ ابراهیمی

بدینوسیله باطلاع اقوام و دوستان محترم میرساند که مراسم هفت شادروان **حسین محمدحسین یزدی** از ساعت۳ بعداز ظهر روزیکشنبه ۲۷ر۸ر۴۱ درسرمزار آنمرحوم‌واقع دراین‌بابویه منعقد میباشد وسیله ایاب و ذهاب از ساعت ۲ونیم بعداز ظهر همانروز درجلو منزل آنمرحوم آماده‌است

بنمناسبت‌درگذشت ناگهانی‌برادر عزیزم **آقای محمددبیری** مجلس یادبودی روزیکشنبه ۲۷ آبانماه از ساعت ۳بعدازظهر درمنزل اینجانب ـ خیابان دانشکده پلیس‌کوچه زهره‌شماره ۳۰ برگزار میشود **فاطمه رهروی**

بعموم بازماندگان آنمرحوم مصیبت‌وارده را تسلیت‌میدهیم

نظر بفوت جوان ناکام **آقای کریم عبداله‌زاده** فرزند حاج‌عبدالرحیم عبداله‌زاده ازتجارمحترم واهل‌خیر آذربایجان میباشد مجلس ترحیمی روزیکشنبه ۲۷ آبان ۴۱ از ساعت ۹ الی۱۱ درمسجد حاج‌عبدالحسین (معروف به‌آذربایجانیها) منعقد امیداست عموم‌طبقات‌خاصه حضرات‌آقایان‌علماءوحجج اسلام درمجلس مزبور شرکت نمایند

الاحقر حاج سیدمهدی‌انگجی ـ الاحقر حاج سیدمهدی کماری ـ الاحقر حاج سید مرتضی ایروانی ـ الاحقر علوی بروجردی ـ الاحقر سید محمود محدثی

خانواده‌های : عبداله‌زاده ـ فهیمی ـ قویمی ـ کاشانی طوبی ـ خسروشاهی ـ شربت‌اوغلی ـ عدن ـ قانع ـ تمجیدی وکیلی ـ تهامی ـ یزدانی ـ خداداد ـ دستمالچی ـ مرجانمهر

فوت جوان ناکام **آقای کریم عبداله‌زاده** فرزند حاج عبدالرحیم عبداله‌زاده را باطلاع عموم فامیل و دوستان و آشنایان میرساند مجلس ترحیم آنمرحوم روزیکشنبه ۲۷ آبانماه از ساعت ۹ الی ۱۱ درمسجد آذربایجانیها منعقدامید است عموم دوستان وآشنایان برای تسلیت واظهار همدردی درمجلس مزبور شرکت نمایند و ضمنا مجلس ترحیم‌زنانه درهمانروزعصر از ساعت ۳ الی۵ بعدازظهر درمنزل‌شخصی منعقد میباشد آدرس خیابان فرهنك کوچه خدایار کوچه سپهبدالملك

بعموم بازماندگان آنمرحوم مصیبت وارده را تسلیت‌میدهیم

خانواده‌های : **فروغان ـ استوارزاده ـ ناصر معدلی ـ عظیم‌زاده ـ مدنی ـ مقدسیان ـ مجدزاده ـ زکیخانی**

باکمال تاسف فوت ناگهانی **بانو زهرا فروغان** همسر آقای عبدالعظیم فروغان وصبیه مرحوم مجدالاسلام را باطلاع اقوام و خویشاوندان و دوستان میرساند مجلس‌ختم مردانه روزیکشنبه ۲۷ر۸ر۴۱ صبح از ساعت ۹ الی ۱۱ درمسجد فخرالدوله واقع درخیابان فخرآباد دروازه شمیران ومجلس ختم زنانه درهمانروز بعداز ظهر درمنزل آنمرحومه واقع درخیابان ژاله کوچه کاشف‌السلطنه جنب دبیرستان اسدی کاشی ۲۲ منعقد میباشد ۲ـ۲

بمناسبت فرارسیدن چهلمین روز درگذشت شادروان احمد فولادگر

از ساعت ۳ الی ۵ بعداز ظهر روزیکشنبه بیست و هفتم آبانماه مراسم یادبود و فاتحه برسر مزار آن مرحوم درابن‌بابویه برگزار میشود .

از دوستان وخویشاوندان تمنا میشودکه برای‌همدردی با بازماندگان و شادی روح این مرد خیر ونیکوکار در این مراسم شرکت فرمایند ، وسیله ایاب و ذهاب از منزل (جاده قدیم شمیران اول خیابان بی‌سیم قصر شماره ۱) آماده میباشد

خانواده فولادگر

خانواده های : **توصیف ـ شاکر ـ نوریان ـ نظر ـ ایمانی ـ وحید ـ ترمهٔ ـ بنارش ـ صمیمی ـ نور ـ** فوت ناگهانی **بانو محترم توصیف** را باطلاع آشنایان میرسانند مجلس‌تذکر در روزیکشنبه ۲۷ر۸ر۴۱ درمنزل دکتر توصیف واقع درخیابان اسکندری ـ خیابان رضائیه پلاك ۱۸۲ از ساعت ۴ر۳۰ منعقد میباشد .

دکتر عنایت‌اله توصیف ـ احسان‌اله توصیف

خانواده‌های : **نوبهار ـ ورزیده ـ رهبر ـ طباطبائی وکیلی ـ ملك‌زاده خوانساری ـ ناظر طهرانی ـ آقارخ ـ پیکرنگار ـ گنجهٔ ـ شمس‌آوری ـ بهادری ـ پروشانی ـ میرجهانگیری ـ صارمی ـ محب خسروی ـ رزمهر ـ ماهوتچی گیاهی**

بانهایت تاسف و تاثر درگذشت شادروان **بانو سکینه نوبهار** والده آقایان ابوالقاسم و غلامحسین نوبهار را به استحضار عموم اقوام ، دوستان و آشنایان میرساند مجلس تذکر روزیکشنبه ۲۷ آبانماه از ساعت ۹ الی ۱۱ صبح در مسجد ارك برگزار خواهد شد

انا لله وانا الیه‌راجعون

بانهایت اندوه درگذشت مرحوم **عباس عموزاده** را در تهران باطلاع عموم دوستان و آشنایان میرساند مجلس‌ختم آن فقید سعید روزیکشنبه ۲۷ر۸ر۴۱ (فردا)ساعت سه‌بعداز ظهر درمسجدمجد منعقد خواهد بود

مجلس ختم زنانه بعداز ظهر همان روز در خیابان امیرآباد شمالی مقابل نمایشگاه ایران و آلمان کوچه شعار خانه شمارهٔ ۸۱ منزل آقای حسن عموزاده برقرار خواهدبود

ابراهیم مهدوی ـ حسن عموزاده ـ صمد راشدی ـ نوروز نوروزپور ـ آذرخش ـ علی‌راشدی ـ باقری

بانهایت تاسف فوت مرحوم **استاد حسین عشق‌آبادی** معمار را باطلاع اقوام و دوستان میرساند مجلس ترحیم در روزیکشنبه ۲۷ر۸ر۴۱ از ساعت ۲ونیم الی ۵ بعداز ظهر در مسجد اعتماد واقع دربریانك برگزار خواهد شد

حاج رضا عشق‌آبادی ـ حاج محمدآقا عشق‌آبادی ـ حاج علی‌محمد عشق‌آبادی ـ حاج‌علی‌آقا عشق‌آبادی ـ حاج‌جعفر عشق آبادی ـ حسن عشق آبادی ـ عباس عشق‌آبادی ـ علیرضا مروی ـ حیدرآقا عشق‌آبادی ـ غلامرضا عشق‌آبادی رحمت‌الله ترابی

بعموم بازماندگان آنمرحوم مصیبت‌وارده را تسلیت‌میدهیم

بدینوسیله باطلاع‌کلیه خویشان وآشنایان‌ودوستان‌میرساند

روز یکشنبه ۲۷ آبان مراسم شب سال درگذشت شادروان **حسن‌خطیر** بزرك خاندان خطیر درامامزاده عبداله آرامگاه بدر از ساعت ۲ونیم الی ۴ ونیم بعداز ظهر برگزار خواهد شد

خاندان خطیر

سپاسگزاری

بدینوسیله از عموم کارکنان ارجمند راه‌آهن دولتی ایران و اعضاء محترم فدراسیون کوه‌نوردی و قاطبه‌بستگان و دوستان و آشنایانی که درمراسم تشییع جنازه و مجلس ختم و شب هفت سرور فقیدما مرحوم **ضیاء نجم‌آبادی** با تشریف‌فرمائی و یا وسیله جراید مارا قرین منت وافتخار فرموده‌اند تشکر وسپاسگزاری‌نموده دوام‌عمر وبقای‌خانواده آن ذوات محترم را از خداوند متعال آرزو داریم

پری و کاوه نجم‌آبادی

بدینوسیله از کلیه همکاران و آشنایان ودوستانیکه در مراسم تشییع جنازه و ختم مرحومه «فاطمه بلوچ» چه‌بوسیله نامه و تلفن و جراید وبا تشریف‌فرمائی خود ابراز تفقد و همدردی فرموده‌اند صمیمانه تشکر مینمائیم

بلوچ ـ زینعلی قصاب ـ صفائی ـ عزت‌زاده ـ وکیلی ـ مهاجر ـ جام‌جو ـ میرمهدی ـ سلحشورفرد ـ ناصح ـ نقدیانی خانبگی

آ ـ ۲۴۶۴۲

از سروران گرام و آقایان روحانیون و تمام بستگان ـ دوستان ـ آشنایان ـ همکاران گرامی که درمراسم تشییع جنازه و مجالس ختم و هفته **مرحومه بانو نائی** در تهران و قم شرکت فرموده ویا بوسیله روزنامه‌ها مارا مورد محبت قرار داده و ابراز همدردی نموده‌اند بی‌نهایت سپاسگزارم و چنانچه‌بواسطه تالمات روحی درعرض‌تشکر حضوری‌قصوری رخ دهد امید عفو دارم

حاج غلامرضا نائی

بقیه آگهی های ترحیم وتسلیت در صفحات ۱۷و۱۹

مکتب هدایت

برای کلاسهای متفرقه ـ زبانهای انگلیسی ـ آلمانی‌وکنکور ثبت نام مینماید . نشانی میدان بهارستان

۲ـ۱۰ آ ـ ۲۴۰۶۶

کلینیك‌قلب وریه پروفسورحمید نجات

عضو دائم هیئت متخصص امراض قلب وریه آمریکا رئیس و جراح بیمارستان اسانشن مرکزنیروی هوائی‌آمریکا به شاهرضا ۱۰۴۷ منتقل تلفن ۷۵۶۱۶۸

راهنمای پرکتیس پر انگلیش

PRACTICE-YOUR-ENGLISH

تالیف : یوسف جمشیدی‌پور

جلد دوم چاپ دوم

باتجدیدنظر واضافات کلی ، ترجمه دقیق‌وکامل دروس

توضیح و تشریح وترجمه نکات دستوری نمایش‌تلفظ کلمات به شیوه آمریکائی و انگلیسی پاسخ کامل تمرین‌های کتاب توضیح و تفسیر عبارات و اصطلاحات مشکل جدول کامل افعال بیقاعده و سایر ضمایم کتاب از چاپ خارج شد بپهای در تمام کشور ۹۰ریال در تمام کتابفروشیهای معتبر تهران و شهرستان‌ها موجود است .

محل انتشار وفروش کلی
طهران ـ خیابان فردوسی
مقابل خیابان ثبت اسناد
کتابفروشی فروغی
تلفن ۳۰۴۲۸۰

آ ـ ۲۴۶۷۲

فیدل کاسترو اعلام کرد:

هواپیماهای امریکا بر فراز خاك کوبا سرنگون میشوند

با اعلامیه اخیر فیدل کاسترو نگرانی از یك بحران دامنه‌دار دیگر تمام محافل سیاسی جهان را فرا گرفت

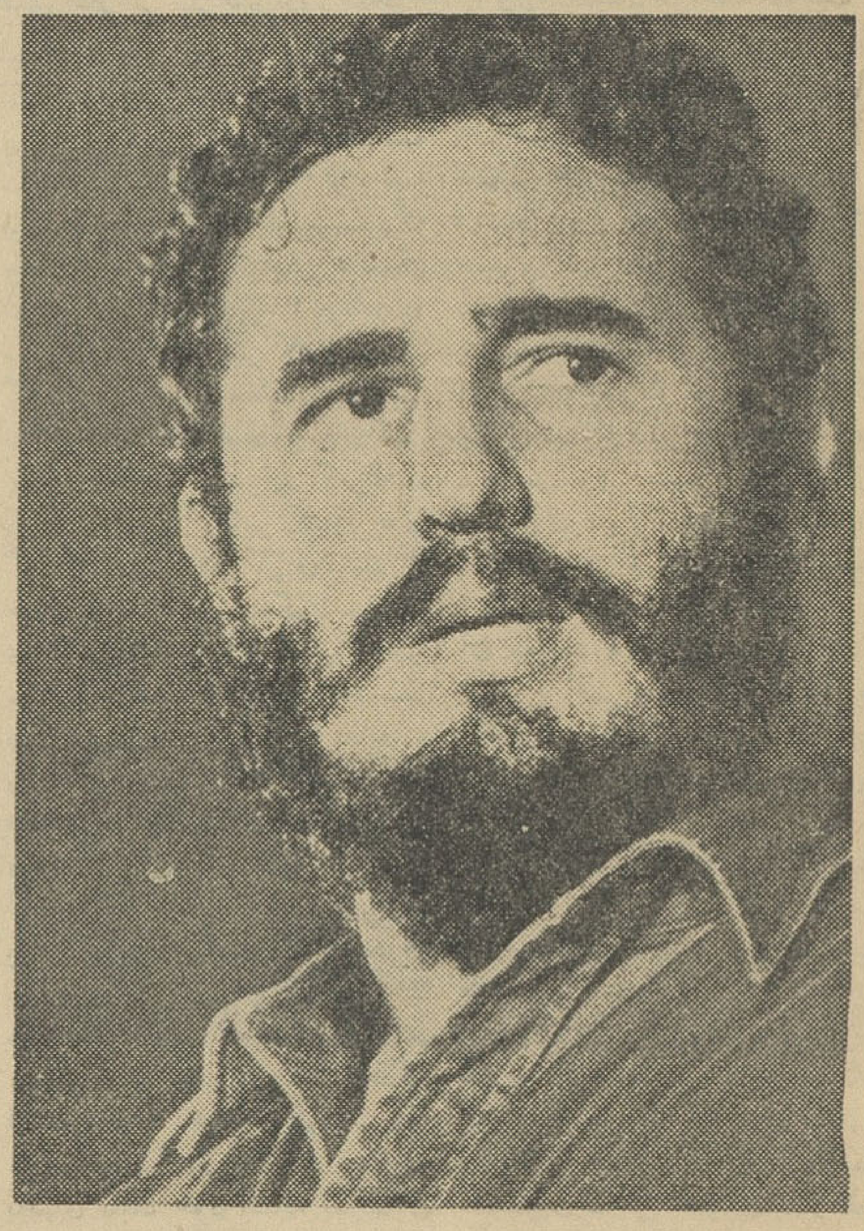

سازمان ملل متحد - خبرگزاری فرانسه - آسوشیتدپرس - یونایتدپرس - رویتر - فیدل کاسترونخست وزیرکوبا امروز پیامی برای «اوتانت» دبیر کل سازمان ملل متحد ارسال داشت.

رهبر کوبا در این پیام امریکا را از ادامه پرواز های اکتشافی آن کشور برفراز کوبا برحذر داشته‌است.

اوتانت پس از دریافت این پیام استیونسن نماینده‌امریکا را فراخواند و اورا از مفاد آن مطلع نمود.

فیدل کاسترو در این پیام به‌اوتانت دبیر کل سازمان ملل متحد اطلاع داده‌است. طبق اصول مربوط به دفاع قانونی که در منشور سازمان ملل متحد پیش بینی شده‌است دولت‌کوبا اعلام‌میکند از این پس‌چنانچه‌هواپیما های اکتشافی امریکا پرواز های‌خود رابرفراز خاك این کشور ادامه دهند توپخانه ضد هوائی کوبا بسوی آنها شلیك خواهد کرد.

فیدل کاسترو در نامه خود به اوتانت تائید کرده‌است که توپخانه ضد هوائی کوبا کاملا مجهز و بحال آماده‌باش است.

● عکس‌العمل شدید

محافل مطلع سازمان ملل متحد تائید کردند که اخطار کوباعکس‌العمل شدیدی رادر محافل امریکائی سازمان ملل متحدبوجود آورده‌است.

دراین محافل میافزایند تنهاامتیازی که فیدل کاسترو در پیامش به‌اوتانت داده اینست که قبول کرده بعضی از نمایندگان دیپلماسی کشور های بیطرف در کوبا، پس از بازدید از تاسیسات نظامی این کشور تائید کنند که این تاسیسات جنبه دفاعی دارد نه تعرضی.

روزنامه انقلاب چاپ هاوانا امروزدر صفحه اول خود نوشته است:

امریکا پرواز های اکتشافی خودرا برفراز کوبا نه تنها قطع نکرده بلکه بر تعداد آنها افزوده‌است. بدینجهت ارتش کوبا از این پس آماده است تااین هواپیما ها را هدف قرار دهد.

● در انتظار اعلامیه

اینك در هاوانا همه منتظر انتشار اعلامیه مشترك شوروی و کوباهستند.

گفته میشود روش کوبا و شوروی اینك مشخص شده‌است و بنمایندگان دو کشور در سازمان ملل متحداین روش اطلاع داده شده‌است. از طرف دیگر دیروز نمایندگان‌دوکشور کوبا وشوروی، با اوتانت دبیر کل سازمان ملل متحد ملاقات کردند.

در آغاز مذاکرات میکویان با رهبران کوبا اختلاف نظر طرفین بسیار شدید بود. شوروی پافشاری میکرد که انحلال پایگاههای‌شوروی تحت بازرسی سازمان ملل متحدصورت گیرد که در واقع اجرای پیشنهاد خروشچف به کندی بود. اما فیدل کاسترو شدیدا بااین نظر مخالفت میورزد. از طرف دیگر رهبر کوبا تقاضای اجرای پیشنهاد پنج ماده‌ای خودرا از جمله تخلیه پایگاه گوانتانامو توسط امریکا داشت.

● پایه های مصالحه

اینك بنظر میرسد پایه‌های‌مصالحه و پیشنهاد های مشترك کوبا وشوروی بموازات پیشرفت مذاکرات‌افشاخواهد شد. کوبا و شوروی موافقت کرده‌اند که این مذاکرات در سازمان ملل متحد ادامه یابد.

محافل موثق تائید میکنند که میکویان قبول کرده‌است از پیشنهاد ۵ ماده‌ای فیدل کاسترو دفاع کند. در بعضی محافل نزدیك به حکومت کوبا صحبت از دادن امتیازات جدید شوروی به کوبا است.

میکویان دو هفته در کوبا بسربرد درحالیکه ابتدا تصور میرفت توقف او بیش از چند روزی نخواهد بود.

● بازگشت میکویان

آناستاس میکویان معاون اول نخست وزیر شوروی پس از دوهفته مذاکره با فیدل کاسترو نخست‌وزیر کوبا امشب کوبا را بسوی نیویورك و ازآنجا بسوی مسکو ترك‌میکند.

بنظر میرسد میکویان دو یا سه روز در نیویورك توقف کند.

● پشتیبانی شوروی

رادیو مسکودیروز ضمن‌تفسیری در باره اوضاع کوبا گفت اتحاد شوروی تاکنون هر تعهدی راکه برای پایان دادن به بحران کوبا برعهده گرفته انجام داده واکنون وقت آن رسیده است که آمریکا نیز مانند شوروی به تعهدات خود عمل کند.

مفسر رادیو مسکو گفت ظاهرا در آمریکا حرف کسانی‌بیش است که توصیه میکنند پرزیدنت کندی بایك دست طپانچه‌ای بگیرد وبا دست دیگر بلندگوئی نگاهداردو به این ترتیب وارد مذاکره با شوروی شود. اما این سیاست محکوم به شکست است. منابع لندن دیشب گزارش دادند که خروشچف ضمن نامه‌ای که برای پرزیدنت کندی نوشته ضمن یك سلسله شرایط غیر قابل قبول موافقت کرده‌است که بمب‌افکن‌های ایلوشین شوروی از کوبا خارج شوند اما پرزیدنت کندی شرایط خروشچف را رد کرده است.

گزارش رسیده ازسازمان ملل متحد حاکی از آنست که شوروی پیشنهاد کوبا را درمورد منع پروازهای‌اکتشافی برفراز خاك این کشور مورد پشتیبانی قرار داده است. بقرار اطلاع پشتیبانی دولت شوروی رسما باطلاع دبیر کل سازمان‌ملل متحدرسیده است

● وخامت بحران

پرزیدنت کندی دیشب‌همزمان باتشدید آشکار وخامت بحران کوبا بامشاوران عالیرتبه خود ملاقات و مذاکره کرد. **در واشنگتن پیش بینی شده است که بار دیگربحران کوبا بسوی مرحله بسیار خطرناکی پیش میرود.**

فیدل کاسترو نخست وزیر کوبا روز ۵شنبه تهدید کرد که ازاین به‌بعد هواپیماهای اکتشافی آمریکا را در صورتیکه بر فراز کوباپرواز کنند سرنگون خواهد کرد.

گفته میشود که پرزیدنت کندی در این باره نیز بامشاوران خود مذاکره کرده است. ناظران آمریکائی پیش بینی کرده‌اند که اگر کوبائیها حتی یك هواپیمای اکتشافی آمریکا راسرنگون کنند بار دیگر همان وضع خطرناك‌پیش بوجود خواهد آمد.

● آمریکا توجه نمیکند

دولت آمریکا دیشب اعلام کرد که به اخطار فیدل کاسترو نخست وزیر کوبادایربر اینکه‌هواپیماهای اکتشافی آمریکا برفراز کوبا سرنگون خواهندشد توجهی‌نخواهد کرد، ودر عین حال از تمام‌وسایل ضروری برای جلوگیری از حمله به‌سایر کشورهای نیمکره غربی ازخاك کوبا استفاده خواهدنمود.

جواب آمریکابه تهدید کاسترو ضمن نامه‌ای که از طرف وزارت خارجه نوشته شده دیشب بوسیله «آرتوردین» به«اوتانت» دبیر کل سازمان ملل متحد تسلیم گردید. نماینده جدید کوبا در سازمان‌ملل پس از تسلیم نامه «آرتوردین» به اوتانت مجددا اخطار کرد که از این پس هر هواپیمای آمریکائی که بر فراز کوبا پرواز کند باید خطر سرنگون شدن بوسیله آتشبارهای ضد هوائی کوبا را بپذیرد. واسیلی کوزنتسف معاون وزارت خارجه شوروی نیز ازتهدید کاسترو پشتیبانی کرد.

● آماده جنك

روز گذشته دین راسك وزیر خارجه آمریکا اعلام کرد که هر گاه دولت آمریکا خود راناگزیر از جنك برای حفظ برلن به‌بیند بهیچوجه ازاینکار ابائی نخواهند داشت.

وزیر خارجه آمریکا در عین‌حال گوشزد کرد کسانیکه‌میگویندقدرت تخریبی اسلحه اتمی بجائی‌رسیده که دیگر استعمال آن در جنك‌های احتمالی آینده غیر ممکن‌است، در اشتباه هستند.

آدنائر صدراعظم آلمان غربی اخطار کرد:

وضع جهان هنوز خطرناك است

واشنگتن - خبر گزاری‌فرانسه- ۱۵ نوامبر- دکترادنائر صدراعظم آلمان غربی طی نطقی که در باشگاه ملی روزنامه نگاران امریکا ایرادکردگفت مذاکرات اوبا پرزیدنت کندیو دین‌راسك وزیر امور خارجه امریکا به توافق کامل در مورد تمام‌مسائلی که مورد بررسی قرار گرفت منجر گردید.

دکتر ادنائر ضمن یاد آوری دوستانه بودن محیط مذاکرات افزود این گفتگو انعکاسی از تصمیم دو کشور به‌دفاع ازصلح بوده است.

دکتر ادنائر گفت من در یك لحظه حساس که آینده جهان را در طول سالهای آینده‌تعیین میکند بامریکا آمده ام.

صدر اعظم آلمان غربی ضمن حمله شدید بکمونیسم گفت هیچگونه جای شکی نیست که ماجرای کوبا شدید ترین‌مبارزه طلبی است که تاکنون بر ضد دنیای آزاد موجوداست وی‌اضافه کرد که بحران کوبا هنوز برطرف نشده و بنظر ما این‌وضع کماکان خطرناك است.

دکتر ادنائر افزود لازم است ما قبل از هر چیز برای حفظ صلح و خلع سلاح مبارزه کنیم اما ضمنا مهمتر از هر چیزبرای ما اینست که قوی و متحدباقی بمانیم. ادنائر شب گذشته‌پس از دو روز توقف در امریکابه بن باز گشت.

اولین انتخابات کویت

کویت - خبر گزاری فرانسه - ۱۶ نوامبر - شیخ سعد عبدالله السالم الصباح‌وزیر کشور کویت‌در ضمن یك کنفرانس مطبوعاتی اظهار داشت انتخابات اولین مجمع ملی کویت تاپایان سال‌جاری‌انجام‌خواهد گرفت.

چند روز قبل متن‌قانون انتخابات در روزنامه رسمی دولت‌کویت‌انتشار یافته است. طبق این قانون کلیه مردان کویت که بیشتر از بیست و یکسال سن‌دارند میتوانند‌درانتخابات شرکت نموده به‌کاندیداها رای‌بدهند بموجب قانون مزبور زنان از حق رای محروم میباشند. ضمنا مردانی که کمتر از ده سال درکویت‌سکونت داشته‌اند حق‌انتخاب‌نماینده‌راندارند

حدس زده میشودکه روز ۲۳ ژانویه انتخابات کویت انجام‌بگیرد.

قانون اساسی

قانون اساسی کویت روز قبل به امضاء امیر کویت رسیده انتشار یافت.

در اولین ماده قانون مزبور گفته شده‌است که کویت یك کشورعربی مستقل میباشد. در طی مواد مختلف این قانون گفته شده‌است که‌کویت یك کشور اسلامی بوده و دین‌رسمی آن اسلام میباشد ولی پیروان ادیان دیگر نیز میتوانند در صورتی که مزاحمتی فراهم ننمایند مراسم‌مذهبی خودرا انجام دهند.

در قانون اساسی مذکورهمچنین قید شده‌است که ملت‌سرچشمه‌هرنوع قدرتی بوده و ریاست دولت بایکی از شاهزادگان کویت میباشدکه‌توسط امیر و فرمانروا تعیین خواهد گردید.

آزادی عقیده و مطبوعات نیز در قانون‌اساسی کویت قید شده‌است. همچنین به تشکیل سندیکاها حق مالکیت خصوصی و آزادی فردی نیز اشاره شده‌است.

طبق مواد قانون اساسی کویت‌امیر آن کشور باید با مشورت وزیران‌خود امور مختلف را حل و فصل نماید و ضمنا امیر میتواند در صورت لزوم با حضور یکسوم از اعضاء مجلس ملی جلسه مجلس را تشکیل دهد.

وزیر خارجه انگلیس گفت برای جلوگیری از جنك:

غرب باید بشوروی نزدیك شود

گلاسکو - یونایتد پرس -۱۶ نوامبر-لردهیوم‌وزیر خارجه‌انگلیس امشب اظهار داشت که بزرگترین وظیفه غرب در راه جلو گیری از جنك آن است که بیش از پیش برای بهبود روابط خود با شوروی کوشش کنند.

وزیر خارجه انگلیس معذلك از آزمایش اتمی جدید کشور خود که قرار است بزودی انجام شود دفاع کرد و گفت هر گاه انگلیس بطور یکجانبه خود را خلع سلاح کند بلوك کمونیست این کار را عملی دوستانه و در جهت حفظ‌صلح تلقی نمیکند بلکه آنرا دلیلی برای پیشروی بیشتر میداند.

وزیر خارجه انگلیس اظهار امیدواری نمود که شرق و غرب به مرحله ای‌که قرار داد منع آزمایش های اتمی امضاء شود نزدیکتر شده باشند و اضافه کرد که اکنون بیش از هر وقت دیگر فرصت مناسبی برای این کار بوجود آمده است.

لندن - سخنگوی وزارت امور خارجه انگلستان امروز اعلام کرد گرویلز ماینارد‌واین تبعه انگلستان که دوم نوامبر باتهام جاسوسی در مجارستان بازداشت شد از آن‌کشور اخراج و تحویل مقامات صلاحیتدار شوروی شده است.

دهلی‌نو- اداره اطلاعات هند اعلام داشت که نیروهای مسلح پاکستان روز چهارشنبه بیك دهکده مرزی واقع در ۲۵ کیلو متری مرز حمله برده و ده خانه را ویران کردند. پاکستانیها این‌منطقه‌راجزء خاك خود میدانند.

مسکو - خبر گزاری تاس امروز خبر داد که کارشناسان نفتی شوروی طرح‌برنامه ای را برای توسعه فعالیت های نفتی در فلات غرب سیبری تهیه کرده‌اند که‌اجرای آن قدم بزرگی در افزایش تولیدات نفت و گاز شوروی محسوب خواهد شد.

آنکارا - مجمع ملی ترکیه روز قبل برای‌بررسی برنامه پنج ساله آن کشور تشکیل جلسه دادطبق‌مواد برنامه مزبور علاوه براصلاحاتی که در عرض پنج سال آینده باید در کشور ترکیه بعمل بیاید آن کشور برای انجام برنامه‌های مختلف خود توسط کنسرسیوم کمك به ترکیه مقداری کمك های‌مختلف دریافت خواهد کرد.

اعتصاب عمومی درعدن

● وزارتخارجه انگلیس‌اعلام کرد اگر منافع حیاتی مادر خاورمیانه تهدید شودطرح الحاق عدن به فدراسیون عربستان جنوبی فورا اجرا میشود

عدن- یونایتدپرس -۱۶ نوامبر- ناسیونالیست های عدن روز گذشته به قانون ضد اعتصاب این مستعمره انگلیسی اعتراض کردند و از کارگران دعوت نمودند از روز دوشنبه آینده بعنوان‌اعتراض‌دست به‌اعتصاب بزنند. این اعتصاب جنبه عمومی خواهد داشت. منابع موثق عدن گزارش دادند که‌رهبران اتحادیه‌های کارگری عدن بجرم صادر کردن این دستور بازداشت خواهندشد. معذلك اعتصاب ۷۰ در صد باموفقیت‌انجام خواهد گرفت.

«عبدالله آسنگ»رهبراین اتحادیه هفته گذشته به همین اتهام بازداشت شده‌است.

● تسریع میشود

وزارت خارجه‌انگلیس دیروزتهدید کرد که هرگاه منافع حیاتی انگلیس در خاور میانه مورد تهدید قرار گیرد در اجرای طرح الحاق عدن به فدراسیونی مرکب از شیخ‌نشین های جنوب عربستان تسریع خواهد شد

وزیر مستعمره‌انگلیس دیروزاستعفای حسینی وزیر فرهنگ تحت الحمایه عدن را پذیرفت. وزیر فرهنگ عدن عقیده داشت‌کشوروی،غیر ازمسائلی که از نظر انگلیس برای عدن وجود دارد، مبتلا به‌مشکلاتی است که حل آنها از انگلستان، لااقل باشرایط کنونی موجود در عدن ساخته نیست.

فروشگاه مرغ دهقان
مرغ زنده کیلوئی ۶۵ ریال و خروس کیلوئی ۵۵ ریال
کشته بدون سرو پا و شکم خالی ۸۵ ریال.
امیریه انصاری - خیابان ایزدی

برنامه آینده سینماهای

سینما پلازا تویست را جشن میگیرد
سینما پلازا در تالار پلازا بخاطر تویست جشن میگیرد و تاسه نفرازکسانیکه بهتر برقصند جایزه میگیرند.
همه کس حتی شما هم که هیچ‌تابحال نرقصیده‌اید میتوانید در این جشن شرکت نموده جایزه دریافت دارید، زیراهمراه با فیلم تمام‌شب‌تویست فیلمی بمدت‌بیست دقیقه تهیه شده است که‌بشما می‌آموزد چگونه تویست برقصید.
این همان فیلمی است که در بزرگترین کلاسهای آموزش رقص تویست در آمریکا برای یاد دادن به هنرجویان خود از آن استفاده مینمایند.
ورود برای هر کوپل ۵۰ ریال
محل فروش بلیط شب مسابقه
۱- دفتر سینما پلازا
۲- صفحه فروشی بتهوون
۳- صفحه فروشی ژنو
۴- صفحه فروشی ۴۴۴

بزودی در سینما های
پلازا - ایفل - ایران - میامی

پوست تخم پنبه

بمنظور جلوگیری ازفساد و سهولت در بارگیری وحمل ونقل پوست های تخم پنبه استحصالی کارخانه روغنکشی ورامین در عدلهای ۲۰۰ کیلوئی بسته‌بندی وآماده فروش گردیده است. لذا از مصرف‌کنندگان محترم تقاضا میشود برای خرید و صدور حواله‌مقدار پوست که احتیاج دارند باداره بازرگانی این شرکت (واقع در چهارراه سیدعلی خیابان کاشف‌السلطنه) مراجعه فرمایند. الف ۴۴۴۱
مدیرعامل شرکت- مهندس مرتضی انواری — آ-۲۱۹۰۴ — ۱-۵

افغانستان رژیم تازه یمن را شناخت

قاهره ـ ۱۵ نوامبر ـ خبرگزاری فرانسه ـ آسوشیتد پرس ـ یونایتد پرس ـ خبر گزاری خاور میانه اطلاع داد که دولت افغانستان امروز رسما جمهوری عرب یمن را برسمیت شناخته است .

خبرگزاری خاور میانه افزود این اولین بار است که یك حکومت سلطنتی رژیم جمهوری یمن را برسمیت میشناسد .

● **تبریك خروشچف**

خروشچف نخست وزیر شوروی و لوئونید برژنف صدر شورای اتحاد جماهیر شوروی بمناسبت انتخاب ژنرال سلال بریاست جمهوری یمن تلگرافات تبریکی به وی مخابره کردند .

خروشچف وبرژنف در تلگرافات خود آرزوی موفقیت جمهوری جدید یمن را نموده و اظهار امیدواری کرده اند که روابط دوستانه و نزدیك بین یمن و شوروی همچنان در آینده نیز ادامه یابد .

● **موفقیت های امام**

پس از حوادث مختلفی که بتازگی در یمن بوقوع پیوسته چنین بنظر میرسد که اکنون قوای طرفداران امام موفقیت هائی بدست آورده اند.

امام البدر در اعلامیه هائی که در روز های اخیر انتشار داده است موفقیت های ارتش خود را درصنعا، تعز ودربین قبایل جنوب به اطلاع جهانیان رسانیده است از طرف دیگر اعلامیه هائی که توسط رادیو صنعا پخش میشود حاکی از شکست قوای امام البدر میباشد .

ژنرال سلال رئیس دولت جدید یمن اکنون سر گرم بازرسی در نقاط مختلف کشور است وبطوری که ناظرین سیاسی حدس میزنند منظور از این بازرسی ، تعیین تعداد قبایل مخالف حکومت جمهوری میباشد .

● **بدار آویخته شدند**

دوتن از روسای قبایل یمن به جرم مخالفت باحکومت جدید در صنعا بدار آویخته شده اند .

این دو تن با حکومت جدید بمخالفت برخاسته با امام البدر همدست شده بودند .

● **نتایج وخیم**

روزنامه یومیه «داور» ارگان سندیکا های اسرائیل در مقاله ای که روز قبل در مورد یمن انتشار داده نوشته است :

ناصر میکوشد تا یمن را تحت نفوذ وسلطه خود گرفته و توسط آن به عربستان سعودی واردن حمله نماید.

روزنامه مزبور آنگاه نوشته است: اکنون کلیه کشور های عربی موردتهدید قرار گرفته اند واقدامات مصر بالاخره نتایج وخیمی به بار خواهد آورد .

آنگاه روزنامه نامبرده ، متن کنفرانس مطبوعاتی شیمون پرس وزیر دفاع اسرائیل را انتشار داده است که در ضمن آن وی گفته است : اسرائیل در برابر تجاوزات و اقدامات دولت مصر ساکت ننشسته است و دست بر روی دست نخواهد گذاشت .

● **اعتراض کرد**

خبرگزاری خاور میانه دیشب گزارش داد که عبدالرحمن بیضائی معاون نخست وزیر جمهوری یمن باکاردار سفارت آمریکا در یمن ملاقات کرده و نسبت به وجود ۵ فروند هواپیمای جت جنگی آمریکائی از نوع «سابر» در عربستان سعودی اعتراض کرده است .

بیضائی به کاردار سفارت آمریکا اخطار کرده است که وجود این بمب افکن ها در خاك سعودی امنیت یمن را تهدید میکند . اما دیپلمات آمریکائی بوی قول داده است که این هواپیماها هرگز وسیله ای برای حمله عربستان سعودی به یمن نخواهند شد .معاون نخست وزیر یمن با گرفتن این قول تعهد کرده است که هواپیماهای یمن نیز تا هنگامیکه از طرف عربستان واردن مورد حمله قرار نگیرند مبادرت به حمله به آن دو کشور نخواهند کرد. بیضائی که در عین حال سخنگوی دولت یمن است اظهار داشت که ملك سعود از دولت آمریکا رسما تقاضای کمك کرده است .

● **مهلت ده روزه**

ژنرال سلال روز جمعه هنگام سخنرانی درمسجد صنعا به روسای قبایل شمالی یمن که بانیروهای طرفدار امام همکاری مینمایند هفت تا ده روز مهلت داده است تادر این مدت از حمایت امام دست برداشته ووفاداری خود رابه جمهوری اعلام نمایند.

ژنرال سلال گفته است چنانچه قبایل مزبور وفاداری خود رانسبت به جمهوری اعلام وابراز ننمایند، مسئولیت خونریزی در یمن بعهده ایشان خواهد بود.

● **اعلامیه اردن**

دولت اردن روز جمعه اعلام کرد که به پیروی از اعلامیه اخیر دولت عربستان سعودی دایر برلزوم عدم مداخله بیگانگان در امور یمن دولت پادشاهی اردن نیز تعهد مینماید که در آینده نیز مانند گذشته از مداخله در امور یمن خود داری نماید.

دولت یمن در خواست کرده است که پیشنهاد عربستان سعودی دایر بر خروج فوری نیروها و اسلحه خارجی از خاك یمن تحت نظارت یك سازمان بیطرف بین ـ المللی مانند سازمان ملل یاصلیب سرخ جهانی ازطرف تمام کشورهای عرب مورد توجه قرار گیرد.

روزنامه نیویورك هرالد تریبون چاپ نیویورك درمقاله ای که صبح روز قبل در مورد تجاوزات عربستان سعودی ومصر بخاك همدیگر انتشار داده نوشته است : یمن کشوری فقیر است ولی این کشور بزودی موفقیت های درخشانی بدست آورده برای کشورهای خاور میانه رقیبی خطرناك خواهد گردید.

آنگاه روزنامه مزبور مینویسد: تاکنون سیاست دولت امریکا آن بوده است که اهالی یمن رادر انتخاب سرنوشت خود آزاد گذاشته ودر آن کشور مداخله ای ننماید.

آغاز تعرض ناگهانی ارتش هند

دهلی نو ـ رویتر ـ آسوشیتدپرس یونایتدپرس ـ ۱۶ نوامبر ـ وزارت دفاع هند دیشب اعلام کرد که نیرو های هندی از صبح روز جمعه گذشته درمرزهای شمال شرقی دست به حمله بزرك در طول یك جبهه طولانی برضد نیروهای چین کمونیست زده اند و نبرد دو طرف تانیمه شب گذشته نیز ادامه داشته است .

● **با حمایت آتشبارها**

خبرگزاری چین جدید دیشب گزارش داد که بیش ازهزار سرباز هندی باحمایت آتش بارهای سنگین ازصبح روز جمعه دست به حمله وسیع دردره «والونك» برضد چین کمونیست زده اند نیروهای هندی بیش از ۱۰۰۰ گلوله توپ بروی مواضع و دهات چینی در دره «والونك» پرتاب کرده اند و تلفات سنگینی به اهالی غیر نظامی و سربازان چین وارد آمده است .

● **بیسابقه بوده است**

وزارت دفاع هند اعلام کرد که در شمال و غرب دره والونك جنك هائی بین نیروهای هندی و چین کمونیست درگرفته که بسیار شدید است واز شروع جنك های مرزی دوکشور در تاریخ ۲۰ اکتبر گذشته تاکنون بیسابقه بوده است .

● **اسیر شده اند**

وزارت خارجه چین کمونیست دیشب خبر داد که ۹۴۷ افسر و سرباز هندی تاکنون بوسیله نیرو های چین کمونیست در جبهه های جنك مرزی بین دو کشور اسیر شده اند سفارت چین کمونیست در پکن عکس و اسامی این عده راکه یك سرتیپ نیز درمیان آنان هست در دهلی نو در اختیار وزارت خارجه هند گذاشته است .

مطبوعات هندی دیشب گزارش دادند که جواهر لعل نهرو نخست وزیر هندوستان آخرین شرایط پیشنهادی پکن را در مورد چگونگی برقراری آتش بس بین دو کشور رد کرده است .

درنامه سه صفحه ای نهرو برای وزارت خارجه چین کمونیست تاکید شده که قبل از آنکه نیروهای چین کمونیست به مواضعی که پیش از ۲۰ سپتامبر گذشته در دست داشتند عقب نشینی کنند هیچ مذاکره ای بین دو کشور صورت نخواهد گرفت.

● **تجهیزات شوروی**

شب گذشته موافقتنامه ای درمورد تحویل تجهیزات شوروی به هند برای تحقیقات نفتی در دهلی جدید بین شوروی و هند بامضاء رسید .

در موافقتنامه ذکر شده است که تجهیزات شوروی برای تحقیقات نفتی هرچه زودتر به هند فرستاده شود .

محافل رسمی هند خاطرنشان میسازند در شرائط کنونی که چین و هند در جنك میباشند امضاء این موافقتنامه حادثه بسیار مطلوبی است .

● **قطع داد وستد**

روز گذشته بازرگانان بزرك پاکستان در کراچی و پشاور و داکا تصمیم مربوط به قطع داد وستد با امریکا و انگلیس را بعنوان اعتراض نسبت به فروش اسلحه امریکائی و انگلیسی به هند مورد بررسی قرار دادند .

بازرگانان پاکستان ضمن نامه هائی که برای سفارت امریکا و کمیسر انگلیس نوشته اند شدیدا علیه فروش اسلحه به هند اعتراض کرده و آنرا خطر مستقیمی برای پاکستان دانسته اند.

سفارت انگلیس در راول پیندی دیروز بیانیه ای منتشر کرد و ضمن آن یادآوری نمود که خطر چین کمونیست تنها هند را تهدید نمیکند بلکه برای تمام شبه قاره جنوب آسیا نیز خطرناك است .

پاکستان در بر ابر چین و هند

جنك چین و هند ـ و اکنون به درستی می توان نام جنك بر حوادث مرزی دو سوی هیمالیا گذاشت ـ پراز شگفتی هاست . چینی ها به یك همسایه صلح دوست که همواره مدافع آنان بوده است حمله ور شده اند و همه کس را، چه در بلوك کمونیست و چه در میان بیطرفها ، رنجانده اند . تلفات دو طرف در زدو خورد ها به هزاران تن رسیده است و باوجود این روابط سیاسی بین آنها برقرار مانده است . توپخانه و سلاح های خود کار و اکنون تانکها به نحو روز افزونی وارد صحنه می شوند و بااینهمه دو طرف به دقت ازآوردن هواپیما ها در عملیات ، جز به منظور حمل و نقل پرهیز می کنند.

در عرصه بین المللی شگفتی های این واقعه کمتر از جنبه های نظامی آن نبوده است . امریکا و شوروی ، در گیر سخت ترین اختلافات در جاهای دیگر ، در امر کمك به هند متفق می شوند . یکی سیل سلاحها رابی پروا به سوی آن روانه داشته و دیگری پایه های قدرت دفاعی آن کشور ، صنایع برق وفولاد و ماشین سازی، رانقویت می کند واز تحویل سلاحها نیز دریغ نورزیده است و اکنون در کار گرفتن تصمیم دشوار فروختن یا نفروختن هواپیما های میك ۲۱ است که هندیها قبلا خواسته بودند .

پاکستان که در حال جنك با هند نیست بسیار بیش از چین که هرروز مردان و مهمات بیشمار را در کار بزانو درآوردن هند صرف می کند ، از مسلح شدن هندیها بهم برآمده است . به محمولات نظامی به مقصد هند اجازه عبور از خاك خود نمی دهد ، سیاسیون آن متحدین غربی را تحت فشار قرار داده اند ، مطبوعات آن تهدید می کنند که پاکستان برای دریافت اسلحه به شوروی متوسل خواهد شد .و دیروز در سراسر پاکستان مراسم اعتراض ملی به مسلح ساختن هند بعمل آمد و تظاهر کنندگان تا آنجا که توانستند نشان دادند که افکارعمومی پاکستان در این مسئله چگونه می اندیشد.

پیشرفت های اخیر چینی ها در منطقه لاداخ و تصرف پاسگاه « دولت بك اولدی » و نزدیك شدن نیرو های چینی به فرودگاه مهم « چوشول » به اندازه کافی اخطار آمیز بوده است که مقامات پاکستانی را متوجه دست نیرومند ومسلط پکن سازد . ولی مذاکرات مامورین پاکستان و چین برای تعیین مرز های دو کشور در کشمیر همچنان صمیمانه ادامه دارد .

دیپلماسی پاکستان که به سبب مسئله کشمیر حوادث جهانی را از دریچهٔ اختلافاتش با هند می بیند طبعا از بهم خوردن موازنهٔ نظامی در شبه قاره نگرانست . پاکستانیها زدو خورد های چین و هند را جدی نمی گیرند و بهانه ای برای درخواست اسلحه از غرب می دانند.

بااینهمه نباید پنداشت که در پاکستان به مخاطره آینده چین آگاه نیستند و یا تردیدی در مقاصد جهانجویانهٔ این کشور عظیم دارند . فشار کنونی پاکستان بیش از آنچه متوجه قطع کمکهای نظامی به هند باشد در جهت واداشتن غرب به کوشش در حل مسئله کشمیر است .

در کراچی برانند که هند اکنون چه از نظر سیاسی و چه نظامی بیش از هر زمان آسیب پذیر است و کمتر از همیشه می تواند در برابر ضرورت کنار آمدن باپاکستان در کشمیر مقاومت نماید . اگر غرب از وضع نیرومند کنونی خود در دهلی نو استفاده نکند فرصت از دست خواهد رفت و پس از رفع غائله مرزی باارتشی نیرومندتر در برابر پاکستان خواهد ایستاد و شرایط خود را تحمیل خواهد کرد .

اما متفقین غربی ، مانند هر دولت دیگری ، که با پاکستان دوستی دارد ، از مداخله د رکار کشمیر سرباز می زنند . حساسیت هندیها و پاکستانیها در این باره به خدی است که مختصر جانبداری از هریك دیگری را سخت می رنجاند و کمتر دولتی است که دلیلی بر رنجاندن هند یا پاکستان داشته باشد . و بیهوده خودرا به ماجرائی افکند که روابطش را بایك یا هردوی این کشور ها برهم زند .

و موقعیت دشوار کنونی هرگز مناسب وارد آوردن فشار سیاسی برهند نیست . امریکا وانگلستان می کوشند کمترین شائبه مشروط بودن را در مورد تحویل سلاحها به هند از میان ببرند . برای نومید ساختن و برآشفتن افکار عمومی هند و دنیای بیطرف هیچ وسیله ای موثرتر از آن نخواهد بود که از هند بهای سیاسی بخواهند و گرفتاری آن کشور را در مرزهای شمالیش برای گرفتن امتیاز در جای دیگر مغتنم شمارند .

اما اگر هند در لحظه کنونی نیازی به رفع گرفتاریهای کم اهمیت تر خود نبیند ، با افزایش فشار چین دیر یا زود سودمندی این امر را در خواهد یافت . طغیان ناگا » ها ، اختلاف با نپال برسر سازمان سیاسی آن کشور ، و کدورت با پاکستان برسر کشمیر نقاط ضعفی را در سیاست و دفاع هند تشکیل میدهند که در مبارزه سیاسی و نظامی طولانی با چین به سود آن کشور نخواهد بود .

پیشنهاد « فیزو » رئیس حکومت « ناگالند » که مردانش هشت سالست برسر خود مختاری باهند می جنگند نقطه شروعی است .فیزو پیشنهاد کرده است تا اخراج متجاوزان چینی بین سربازان هند و قبایل ناگا آتش بس برقرار شود . پذیرفتن این پیشنهاد میتواند راهر ابر ابتکارات سیاسی بزرگتری بگشاید .

داریوش همایون

چین

بار دیگر خروشچف را متهم باشتباه کرد

توکیو ـ آسوشیتد پرس ـ رویتر یونایتد پرس ـ ۱۶ نوامبر ـ در حالیکه بیش از چهار روز به تشکیل پلنوم کمیته مرکزی حزب کمونیست شوروی باقی نمانده حزب کمونیست چین روز گذشته بار دیگر بشدت از خروشچف نخست وزیر شوروی انتقاد کرد .

در مورد بر چیده شدن پایگاه های موشکی در کوبا بیانیه حزب کمونیست چین اشعار میدارد که این کار نه تنها موجب کاهش خطر جنك نگردیده بلکه آنرا بیش از پیش افزایش داده است . در مورد این نظر که خروشچف معتقد است ازطریق مذاکره با غرب میتوان از وقوع جنك اتمی اجتناب کرد کمیته مرکزی حزب کمونیست چین تاکید کرده است که این کار غیرممکن است . صلح تنها در صورتی حفظ میشود که بر ضد جنك متحد شوند وبنابراین یك اتحادیه جهانی وسیع بر ضد امپریالیسم بوجود آید .

● **آشکارترین مرحله**

روزنامه پولیتیکا ارگان حزب کمونیست یوگسلاوی در شماره دیروز خودنوشته است بحران کوبا فرصتی پیش آورد تا چین کمونیست آشکارترین مرحله مناقشات خود را با حزب کمونیست شوروی به رهبری خروشچف شروع کند .

پولیتیکا نوشته است که بدون شك هیچوقت در تاریخ مناسبات احزاب کمونیست جهان مبارزه ای به این شدت بین دو حزب کمونیست وجود نداشته است ، و این بدون شك حکایت از دوری روز افزون مواضع ایده ئولوژیکی چین وشوروی از یك دیگر میکند .

سندیکای سینما و مدیران سینماها معتقدند :

مشکلات فراوان سینماها را بتعطیل تهدید میکند

هر روز مشکلات جدیدی ایجاد میشود و هزینه سینماها افزایش مییابد ولی درآمد تقلیل پیدا میکند

افزایش تعداد سینماها ـ مالیات بردرآمد ـ عوارض شهرداری ـ گمرك وسود بازرگانی ـ مشکلات اعتبار و برات وصولی ـ اشکالات بازدید فیلم وبالاخره افتتاح دفاتر کمپانی های خارجی در تهران : سینماهارا ورشکست خواهند ساخت

چون اخیرا شنیده شده است که صاحبان سینماها و سندیکای سینما مشکلات موجود در کار سینماها راغیر قابل تحمل میدانند ومعتقدند که در صورت ادامه مشکلات کار این موسسات به تعطیل خواهد کشید لذا برای اطلاع از این مشکلات و چگونگی آنها یکی از خبرنگاران ما با مسئولین سندیکای سینما و افراد بصیر و مطلعی از میان صاحبان سینما تماس گرفت و نظریات آنان را در مورد مشکلات سئوال کرد.

مطالبی که در اینجا ذکر شده خلاصه ای از نظریات آنها و مشکلاتی است که صاحبان سینما معتقدند کار آنها را به تعطیل خواهد کشانید . بدیهی است اگر دراین زمینه از طرف سازمان های مسئول توضیحاتی برسد از نظر اطلاع خوانندگان عینا بچاپ آن مبادرت خواهیم ورزید .

سابقه پیشرفت سینما

از ۱۵ سال قبل که رفته رفته سینما بعنوان یك تفریح سالم و ارزان و حتی آموزنده مورد استقبال طبقات مختلف مردم مخصوصا طبقات متوسط قرار میگرفت با توجهی که شخص اعلیحضرت باین امر مبذول میداشتند برای امکان ایجاد سالون های بیشتر سینما تصمیم گرفته شد اولا بانك عمران برای ساختمان سینما درشهرستانها وام طویل المدت بابهره کم بدهد . ثانیا سینماهای جدید التاسیس در شهرستان ها تایکسال و در تهران تاشش ماه از پرداخت عوارض معاف باشند از آنجا که بنای امور اقتصادی کشور برافراط و تفریط است متاسفانه اتخاذ این رویه صحیح و عاقلانه در تامین وسایل تفریح مناسب برای کلیه طبقات مردم کشور سبب گردید عده ای ناوارد و نامطلع بامید استفاده بیشتر سرمایه های خود را که در امور دیگری بکار مشغول بوده در کار ساختمان سالون سینما وامور مربوط بسینما و فیلم بکار اندازند و ازآنجا که باز هم متاسفانه یکدستگاه ارشادی در مملکت ما وجود ندارد که اگردر امری بحد لازم سرمایه گذاری شده سایرین را راهنمائی نموده وازریختن سرمایه در یك امری که مملکت بعداز چند سال باضرر مواجه گردد برحذر دارد تعداد افراد تماشاچی وضع نابسامان فعلی را برای هر شخص ناواردی نیز روشن میسازد :

تعداد سینماهای تهران

امروزه در تهران ۷۴ سالون سینما وجود دارد که عده ای از آنها بیش از هزار و عده ای کمتر وعده ای در همین حدود گنجایش دارند که مجموع گنجایش صندلی سالونهای تهران در حدود ۷۴۰۰۰ صندلی می شود وباتوجه باینکه فعلا هر سینما روزانه ۵ سئانس نمایش میدهد پس در هرروز سالون های تهران ظرفیت قبول ۳۷۰٫۰۰۰ تماشاچی را دارند ـ از طرفی با بررسی دقیق آماری که شهرداری دراختیار دارد فیلمهای خیلی بزرك که تقریبا میتوان گفت مورد استقبال کلیه علاقمندان سینما درتهران قرار میگیرد بیش از ۲۰۰ هزار تماشاچی ندارد .

بنابراین تعداد تماشاچی در تهران معادل قریب نصف گنجایش سالون های سینما در یکروز می باشد . نتیجه آنکه اگر قرار باشد سینما هاضرر نکنند باید سینماها هرروز مرتبا فیلمهای خودرا تعویض نمایند حالا اگر نمایش فیلمی روی پرده یك سینما ۱۵ روز ادامه پیدا میکند برای اینست که ۱۵ سینمای دیگر در همان مدت متحمل ضرر فاحش بوده وسالونهای آنها تقریبا خالی هستند و چون وضع ساختمان سینما طوریست که برای تبدیل بکار دیگر فوق العاده مشکل است واقعا اگر دولت چاره ای دراین باره نکند منتها تاپنج سال دیگر عده سیاری از صاحبان سرمایه که بکار سینما اشتغال دارند ورشکست خواهند شد .

آنچه اشاره شد فقط مشکلاتی است که از نظر وسعت غیرمنطقی وگسترش سینماها پیدا شده واگر مشکل سینماها و صاحبان آنها بهمین مورد محدود میشد قابل تحمل بود. ولی متاسفانه اشکالات بیشمار دیگری وجود دارد .

این مشکلات وموانع بیشمار که بعنوان مقررات از طرف مسئولین قسمتهای مختلفه پیش پای صاحبان سینماها گذاشته میشود ادامه این کار را مشکل میسازد وسینماها را تهدید به تعطیل مینماید.

مشکلات سینماها

مبلغی که امروزه در کار فیلم وسینما فقط در تهران سرمایه گذاری شده درحدود ۷۰۰ الی ۸۰۰ میلیون تومان می باشد و این سرمایه ملی کشوراست که بابکار افتادن آن در حدود ۱۵ هزار نفر اعاشه میکنند. نتیجه آنکه غیر از اهمیت اصل مطلب از نظر فواید بیشمار سینما که وسیله تفریح سالم برای طبقات متوسط است میزان سرمایه قابل توجهی که دراین راه صرف شده وهمچنین تعداد افرادی که از این راه ارتزاق وزندگی میکنند ایجاب می نماید که هرچه زودتر تصمیمات لازم برای امکان ادامه حیات این موسسات از طرف دولت و سازمان های مربوطه گرفته شود .

اما اشکالاتی که موسسات سینمائی باآن مواجه می باشند .

مالیات بردرآمد :

وزارت دارائی و ادارات وصول فقط بعنوان اینکه در آئین نامه استهلاکات نامی از فیلم برده نشده کلیه بهای فیلمهائیکه در عرض سال های گذشته در سینما ها به معرض نمایش گذاشته شده از ستون هزینه بیلان سینماها کسر و بدرآمد افزوده اند ـ یعنی وزارت دارائی مدعی است که فیلم سینما ها مجانا وبلاعوض دراختیار آنان گذارده شده و مثلا از آسمان افتاده است و هرچه به مسئولین امر تذکر و توضیح داده شود که اصولا فیلم جزعاثاثیه و اموال نیست که لازم باشد در آئین نامه استهلاکات نامی از آن برده شده باشد و کلای تجاری سینماها می باشد ـ تاکنون کمترین توجهی باین توضیح منطقی ومستدل نشده است وبدون توجه بدفاتر رسمی و پلمب شده شرکت هائی که تنها گناهشان تاسیس و ساختمان سینما بوده بیلان های آنان را مردود شناخته و پیش آگهی علی الراس صادر نمود ومبالغ سرسام آوری از هریك از سینماها مالیات مطالبه مینمایند ـ که متاسفانه وضع پرونده بعضی از شرکت ها بمراحل نهائی رسیده و طوریست که اگر رای غیر عادله ای صادر شود تعطیل آن موسسات حتمی است .

گمرك وسود بازرگانی

علاوه براینکه میزان گمرك فیلم درایران باتوجه باینکه هنوز صنعت سینمای ملی تکافوی مصرف سینما های کشور را نمیکند (باتوجه به ۷۴ سینما که فقط درتهران موجود است و حداقل اگر هرده روز یك سینما یك فیلم را تعویض کند هرسینما درسال به ۵۰ برنامه احتیاج خواهد داشت که چون در حدود ۳۰ سینما در تهران فیلمهای درجه اول نمایش میدهند این رقم بالغ بر ۱۵۰۰ برنامه فیلم می شود که اصولا مجموع محصولات کلیه کشور های جهان کمتر از این رقم است ـ اینکه هرسه یاچهار سینما دفعتا اقدام بنمایش یك برنامه میکنند برای رفع همین نقیصه است بااینهمه سالیانه درتهران ۵۰۰ تا ۶۰۰ برنامه فیلم جدید نمایش داده می شود که حداکثر میزان تولید فیلمهای ایرانی بیش از ۳۰ الی ۴۰ برنامه در سال نیست) بنابراین کشورما برای گردش چرخ موسسات سینمائی ناگزیر است فیلم ازخارج واردکند، بااین توضیحات میزان گمرك فیلم درایران نسبت بسایر کشور هائی که احتیاج بوارد کردن فیلم از خارج دارند خیلی سنگین می باشد مضافا براینکه از اول سال ۴۱ همین میزان سنگین را هم تحت نام سود بازرگانی چهار برابر کرده اند ـ وهراندازه وارد کنندگان فیلم به مقامات مربوطه مراجعه و توضیح میدهند اگر برای تامین کم بود کسری درآمد دولت در گمرکات وزارت بازرگانی تصمیم گرفته بعنوان سودبازرگانی بمیزان گمرك کالا ها اضافه نماید خریدار کالا هم بهمان مبلغ به بهای کالا هنگام فروش اضافه خواهد کرد ـ ولی موسسات سینمائی که قادر نیستند به بهای بلیط خود اضافه نمایند آن وقت این بیعدالتی را چطور تحمل نمایند ـ البته مطابق معمول به دریافت کوچکترین پاسخی موفق نشده اند .

گشایش اعتبار وبرات وصولی

تاسال گذشته سینماها بیشتر سعی میکردند فیلمها را از طریق برات وصولی خریداری و وارد نمایند و این کار دوحسن داشت یکی اینکه سرمایه های آنان در حدود سه الی شش ماه متوقف نمی ماند. دیگر اینکه اگر طبق رویه بسیار معمول خود اداره نمایش فیلمی را اجازه نمایش نمیداد یاطوری مثله میکرد که دیگر قابل نمایش نبود خریدار ایرانی میتوانست فیلم را به فروشنده برگرداند و ضرری هم نکرده باشد ولی از اول سال ۴۱ بانك ملی ورود فیلم رافقط باگشایش اعتبار و پرداخت هفتاد درصد بهای فیلم هنگام گشایش اعتبار مجاز دانسته ، و بااینکه مضار این تصمیم نه تنها از نظر وارد کنندگان فیلم بلکه از نظر خود بانك وسوءاستفاده ها و تقلباتی که ممکنست از این راه بشود به بانك توضیح داده شد معهذا تاکنون هرخریدار ایرانی ناگزیر است ۷۰ درصد بهارا قبلا نقدا پرداخته و اعتبار بازنماید .

عوارض شهرداری

شهرداری تهران که شریك عمده ولی بدون سرمایه موسسات سینمائی است از ۲۰ تا ۳۰ درصد از فروش شبانه سینماهارا قبل ازفروش بنام عوارض دریافت میدارد ـ و یك شرکت که در آخر سال مبالغ کلی ضرر همین عدم توجه سازمانهای مختلف کشوری را دارد و اصولا فروش موسسه سینمائی او تامین مخارج جاری ا زحقوق و کرایه و برقو.. نمی نماید باید روزانه عوارض به شهرداری بپردازد و حال آنکه اولا خود شهرداری بادادن جواز ساختمان سینماهای جدید عامدا و عالما در نابودی و اضمحلال شرکت و موسساتی که خودش شریك عمده آنهاست میکوشد ثانیا در کشور هائی مانند آمریکا و انگلستان برای اینکه از تعطیل موسسات سینمائی که از طرفی وجودشان از لحاظ تامین تفریح سالم برای طبقات متوسط ضروری است و از طرفی نیز اعاشه عده ای را که بنام کارگر و کارمند در آن کار میکنند فراهم میکند جلوگیری کرده باشند باستثنای تعداد معدودی سالونهای بزرك که دارای نمایشاتی علاوه برفیلم هستند تمام سینماهارا ازپرداخت عوارض معاف نموده اند (البته وجود تلویزیون رانیز نباید نادیده گرفت) ثالثا دریك شهری مانند تهران که تعداد سالون سینما بیش از ظرفیت مورد احتیاج است اصولا قانون عرضه وتقاضا ایجاب میکند برای امکان ادامه حیات این موسسات عوارض شهرداری ملغی شود و الاخواه ناخواه آنقدر از این موسسات تعطیل خواهند شد تا بقیه بتوانند دخل وخرج نمایند و چون درایران متاسفانه کسی به این امور توجهی ندارد آنقدر همه باهم بکار ادامه میدهند وحتی عده ای هم ازخارج به آنها اضافه می شوند ـ تایکباره همه ورشکست شوند ویك چنین ثروت وسرمایه ملی مضمحل ونابود شود .

تصمیم اخیر شهرداری

دراینجا چون بحث عوارض شهرداری است و اسم شهرداری درمیان است مناسب می باشد اگر اشاره ای هم به تصمیم اخیر شهرداری در مورد دریافت عوارض از آگهی هائی که قبل از شروع فیلم درسینماها نمایش داده می شود بشود ـ که تازه شهرداری باین هم اکتفا نکرده بموجب مقرراتی که وضع نموده و حتی باتصویب وزارت کشور به آن صورت قانونی داده میخواهد از عکس وآفیش هائی که سینما ها ناگزیر درمقابل درورودی خود باید الصاق نمایند عوارض دریافت نماید

بازدید فیلم

سالهاست که وارد کنندگان فیلم وسینماها بطرز کار اداره نمایش و کمیسیون بازدید فیلم معترض هستند ـ ووضع اسف آور بازدید فیلم را بدفعات برای مقامات مربوطه تشریح کرده اند ـ و البته همچنان کمیسیون بعد از کمیسیون مشغول رسیدگی است و آقایان اعضاء کمیسیون نمایش همچنان بکار خود اشتغال دارند ـ وهنوز مانند سی سال پیش نظر فردی و شخصی افرادی که فیلم را بازدید میکنند حاکم بسرمایه و هستی سینماهاست گاه یك فیلم آنقدر درکمیسیون تحقیق و مطالعه می ماند تا اصولا مدت حق نمایش آن فیلم در ایران منقضی گردد و تنها یك بهانه دارند که آئین نامه گویا نیست ـ و ملاك وضابطه ای درکار وجود ندارد ـ مسلما آنهم یکی از مسائل فوق العاده غامض است که اگر دولت بخواهد آئین نامه مشخص و معینی راتدوین نماید که اینطور سرمایه اشخاص از بین نرود ـ لابد برخلاف معمول در یك موضوع یك اقدام اساسی شده است .

هزینه هنگفت تشکیلات

روی اساس کلی ازدیاد هزینه زندگی موسسات سینمائی ناگزیرند سالیانه میزان مناسبی بحقوق و دستمزد کارمندان وکارگران بیفزایند ـ وبرای ایجاد شرایط مناسب در میدان رقابت بوضع عمومی موسسه خود سروصورتی بدهند که نصب نئون در سردر سینماها را میتوان بعنوان مثال ذکر نمود که نه تنها خود نصب نئون ایجاب یك هزینه اضافی رامینماید ماهیانه مبالغی هم بایداضافه مصرف برق راپرداخت ـ نصب دستگاههای تهویه مطبوع وحرارت مرکزی نیز علاوه براینکه هزینه های هنگفتی از نظر خریداری وساختمان برمیدارد ماهانه حداقل ۵۰ الی ۶۰ هزار ریال هزینه برق موسسه را بالا می برد ـ حق بیمه کارمندان و کارگران نیز از ۷ درصد و ۱۲ درصد اکنون بمیزان ۱۹ درصد حقوق میرسد ـ بااینهمه سالهاست بهای بلیط سینماها ثابت بوده و یا هیچ حساب ریاضی اینطرز کار صحیح در نمی آید که مرتبا مخارج بالا برود و بهای فروش ثابت باشد وآن موسسه ضرر نکند ـ تازه از طرفی وزارت دارائی هیچکدام از این هزینه های اضافی را در ستون هزینه قبول نداشته و مالیات خود را بدون توجه باین مخارج مطالبه میکند ـ ضمنا ذکر این نکته در اینجا لازمست که بهای بلیط سینما در ایران ـ از جمله ارزان ترین بهای بلیط سینما در دنیا میباشد .

بهای فیلم

باتمام این مشکلات و موانعی که فقط مولود عدم توجه سازمانهای مربوطه است متاسفانه روی مصرف غیرعادی وغیر طبیعی فیلم درایران تقاضاهای زیادی برای خرید فیلم مرتبا به کمپانی های تهیه کننده می شود که در نتیجه بهای فیلم در عرض این چند سال اخیر بوضع سرسام آوری بالا رفته واز طرفی یکعده خارج ازکار سینما که بعنوان معالجه و یاگردش به اروپا رفته و میروند هرکدام بخیال خود برای تامین هزینه مسافرت خود بهترین وسیله را خریداری یك برنامه فیلم تشخیص میدهند و باین کمپانی و آن کمپانی مراجعه می نمایند که خوداین عمل موجب توهم کمپانی

بقیه در صفحه نوزدهم

دکتر ارسنجانی درمراسم ترحیم مرحوم مهندس عابدی درشیراز گفت:

قاتلین مهندس عابدی در شیراز بدار آویخته میشوند

تا ۴۵ روز دیگر فئودالیته را از خاک فارس برخواهیم انداخت

پیرمرد زغال فروشی که مهندس عابدی را میشناخت با زاری میگفت:

کشتند مهندس عابدی را، خدا خانه ظلم را خراب کند

هنگام بازدید ازخانه مادر مرحوم مهندس‌عابدی عده‌ای شعار میدادند:

فئودالیته را برچینید. قاتلین مهندس عابدی را بدار بیاویزید

آقای ناصر الاسلام واعظ در مجلس ختم گفت:

* اسلام مردم را به عدالت دعوت کرده است .
* آیامعنی عدالت‌این است‌که دهقان‌با چنگال خود زمین رابکندواز شکم خاک‌گندم‌در آورد وآنوقت حاصل دسترنج خود را بدهد عده‌ای عیاشی کنند ؟

اطلاعات ۱۳۰۴

صفحه ۵

شنبه۲۶ آبانماه ۱۳۴۱ـ شماره ۱۰۹۵۱

گزارش‌خبرنگار اعزامی‌ما به شیراز
غلامحسین صدرائی
شاملو

صبح دیروز هیئتی مرکب از وزیر کشاورزی ، معاونان‌ومدیران کل وزارت کشاورزی و آقای‌دکتر زاهدی مدیر عامل و اعضاء هیئت مدیره بانك کشاورزی وخبرنگاران جراید بایك هواپیما به شیرازرفتند تادر مراسم سوگواری شهادت مهندس ملك عابدی شرکت کنند.

ساعت ۹ هواپیما در فرودگاه شیراز به‌زمین نشست .

تجلیل از شهید

در فرودگاه شهردار شیراز و دکتر نجیمی رئیس اداره کشاورزی فارس ازاینکه‌آقای دکترارسنجانی وزیر کشاورزی برای بزرك‌داشت وتجلیل از مهندس شهید ملك عابدی به شیراز آمده‌اند تشکر کرد. سپس آقای دکتر ارسنجانی بمقابل صف خانواده مهندس‌عابدی آمد .

یکی از بستگان وی خطاب به دکتر ارسنجانی گفت من آنقدراز شهادت مهندس عابدی که بحق‌او راباید سرباز شهید وطن خواند متاثرم که نمی‌دانم چگونه کلمات را اداکنم .

مهندس عابدی مسلما یکی از ستارگان درخشان آینده وزارت کشاورزی میشد ..

سپس آقای دکتر ارسنجانی گفت: امیدواری مااینست که‌ازهرقطره‌خون مهندس عابدی عابدی ها درست شوند وکار اورا دنبال کنند و فرهاد عابدی فرزند وی جانشین‌پدر شهید و شجاعش گردد.

بقیه در صفحه ۱۳

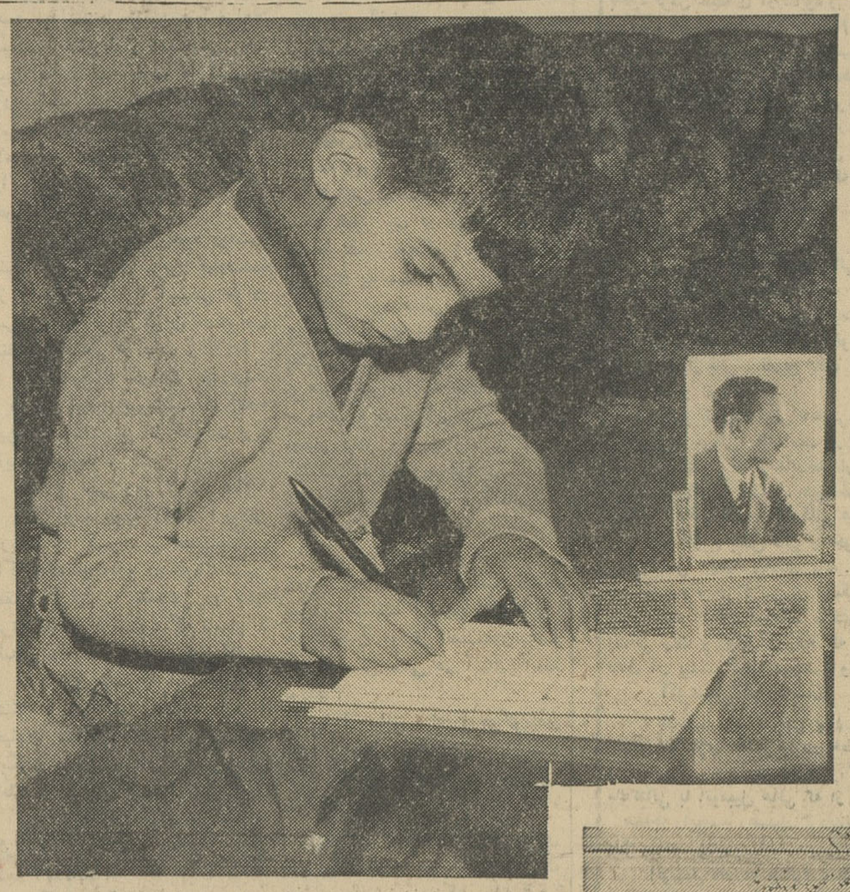

فرهاد عابدی فرزند ۹ ساله مرحوم مهندس ملك‌عابدی

۱۰ـ خاطرات ایدن
در برابر دیکتاتورها

درگیری باموسولینی

موسولینی میگفت بشرطی باحبشه نخواهیم جنگید که مناطق اطراف خاك حبشه را به ایتالیا واگذارکندودولت مرکزی آن هم تحت کنترل ایتالیا باشد !!!

موافقت کامل

جریان مذاکرات ماچنان رضایت‌بخش بود که من مصمم شدم تاریخ عزیمت خودرااز رم به‌موسولینی اطلاع دهم. بنظرم چنین میرسید که‌هرچه زودتر سفر خودرا از سربگیرم‌شانس موفقیتم درپاریس بیشتر خواهد بود . ازاین جهت به‌موسولینی گفتم که اگر اعتراضی ندارد من فردای آنروز (سه‌شنبه ۲۷فوریه۱۹۳۴) رم را ترك کنم . قبلا قرارمان بود که چهارشنبه ۲۸ فوریه راه بیافتم .

موسولینی گفت که‌دلایل را کاملا میفهمد وباتصمیم من کاملا موافق است. کوتاه شدن مدت‌این بازدید ، که‌به ابتکار من انجام گرفته‌بود ،بعدا بعنوان دلیل این تلقی شد که من وموسولینی ازهمان ملاقات اول عدم موافقت داشته‌ایم. اما بایددانست که این شایعه افسانه‌است و حقیقت‌ندارد.

آلوئیزی (وزیرخارجه ایتالیا) در دفتر خاطرات خود نوشته است :

«هیتلر در یك‌سلسله مسائل عمده روی موافقت نشان میدهد ، حالا همه چیز وابسته به‌تصمیم فرانسه‌است .

بقیه درصفحه ۶

این هفته در **مولن روژها**

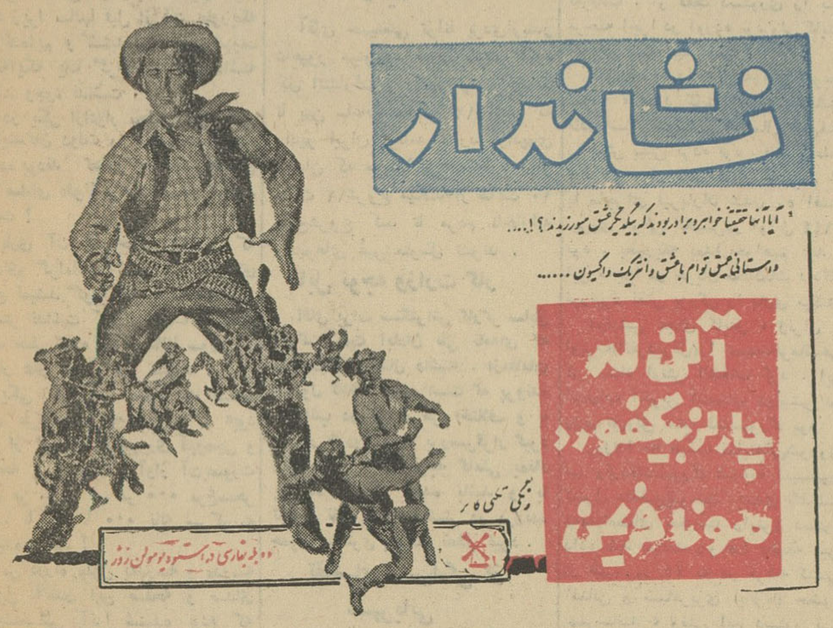
نشاندار
آیا آنها حقیقتاً خواهر و برادر بودند که بیکدیگر عشق میورزیدند ؟!...
داستانی عمیق توام با عشق و انتریک و اکسیون .....
آلن لد
چارلز بیکفورد
مونا فرین

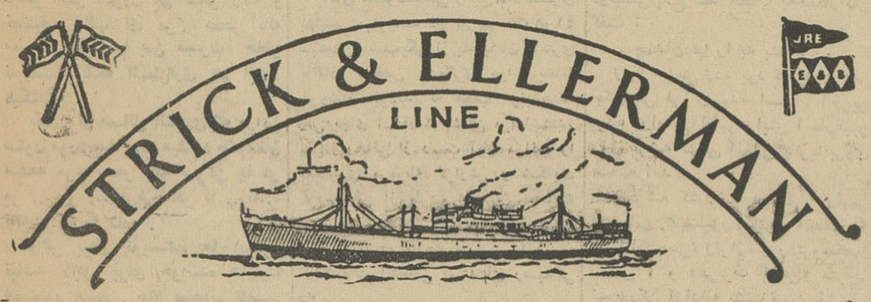

خط کشتیرانی استریك والرمن

حالت کشتیهای استریك والرمن دربنادر انگلستان وآنتورپ بمقصدخرمشهر

نام‌کشتی	نام بندر	تاریخ‌تقریبی‌حرکت ازآخرین‌بندر پس‌از تکمیل بارگیری	تاریخ تقریبی ورودبخرمشهر
مورستان	آنتورپ ـ لندن	۱۸نوامبر	۱۹ ژانویه۶۳
فارسستان	کاردیف‌ـلیورپول	۲۲نوامبر	۸ژانویه۶۳
سیتی‌اف کراچی	گلاسکوـ منچستر	۳۰نوامبر	۱۸ژانویه۶۳
بلوچستان	میدل‌اسبورگ گرنج‌موت‌ـ لندن	۳دسامبر	۱۶ژانویه۶۳
سیتی‌اف کوونتری	آنتورپ‌ـلندن	۱۵ دسامبر	۳۰ژانویه۶۳
سیتی‌اف بروکلین	لیورپول	۲۰ دسامبر	۵فوریه۶۳

برنامه بارگیری کالای صادراتی ایران

کراگستان — تاریخ ورود بخرمشهر ۲۰ نوامبر برای بارگیری بمقصد لیورپول ولندن

بردستان — تاریخ ورود بخرمشهر ۲۵ دسامبر برای بارگیری بمقصد لیورپول ولندن

نمایندگان
تهران

شرکت گری مکنزی محدود

خیابان فردوسی‌ـ ساختمان امینی
تلفنهای ۳۰۴۲۶۰ـ ۳۵۱۸۳ـ ۳۳۵۰۷

خرمشهر
شرکت گری مکنزی محدود
صندوق پستی شماره ۳

شمشاد
تهیه کننده : آبلیمو ـ کمپوت‌ـ مربا ـ ترشی ـ رب گوجه فرنگی ـ خیار شور و کنسرو تلفن۲۳۹۴۱صندوق پستی ۷۳۴
۱۳ـ۳۰ آـ۲۲۵۷۰

درعرشه کشتی پاتریا اعضای حکومت دونیتس توقیف‌شدند
وقتی دستور رفتن به‌عرشه به‌دونیتس ابلاغ شدباعضای حکومت گفت:

چمدان‌ها راببندید!

درست سرساعت ده حکومت‌دونیتس منحل‌شد وحکومت دوم رایش سوم بپایان رسید

۱۰ـ محاکمات تاریخی نورنبرك
ترجمه: احمد مرعشی

(توضیح مترجم : ورولف عبارت بود از تشکیلات سری ناسیونال ـ سوسیالیست های آلمان که بعد از تسلیم بلاشرط آلمان بوجود آمده بود تا در داخل خاك آلمان مقاومت و مبارزه علیه ارتشهای اشغالی را همچنان ادامه دهد) .

بقیه درصفحه ۶

عکسی فراموش نشدنی ازنگاهی معصوم با
کداک
FOTO Kodak CINE
دوربین رتینا اتوماتیک کداک لحظات حساس وشیرین رابرای شما ثبت میکند

ازعکاسی های معتبر ابتیاع فرمایید

آگهی مناقصه شماره ۴۲

نیروی هوائی خرید مقداری وسائل برق از قبیل کابل و سیم و غیره را طبق فهرست موجود در ماتریل ستاد فرماندهی به مناقصه میگذارد .

داوطلبین میتوانند بامراجعه به مهندسی‌ماتریل نیروی هوائی واقع در خیابان آیزنهاور چهار راه بیمارستان برك شرکت در مناقصه و مشخصات را دریافت و پیشنهادات خودرا تاساعت ۹ صبح روزیك شنبه چهارم آذرماه بستاد فرماندهی تسلیم‌ورونوشت آن‌رانیز تاهمان موقع به اداره بازرسی مالی ارتش واقع درخیابان سوم اسفند تسلیم دارند .

پیشنهادات واصله درساعت ۱۰ صبح همان روز درحضور کمیسیون متشکله در ستادفرماندهی نیروی هوائی بازو قرائت شده و نیروی هوائی در قبول یارد یك یاکلیه پیشنهادات مختار است .

نیروی هوایی ۲ـ۱ آـ۲۴۲۷۰

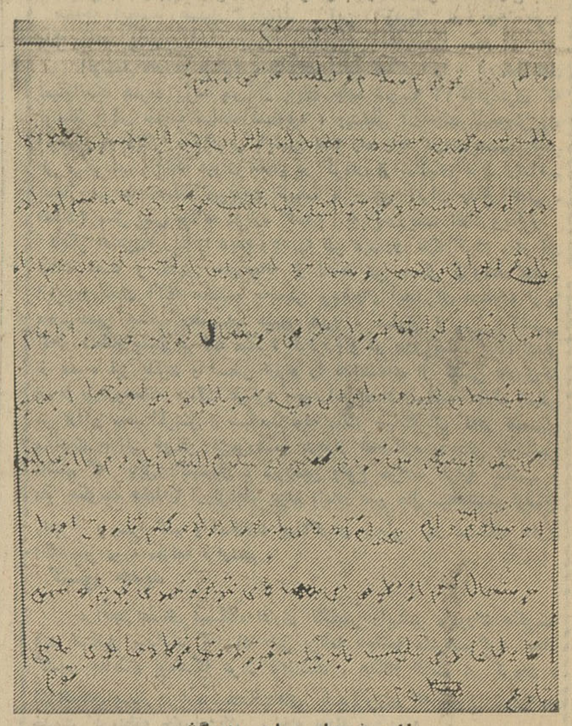

نامه فرهاد بمادر بزرگش
فرهاد عابدی
کلاس سوم

خانم بزرك عزیزم سلام و تسلیت عرض میکنم :

ملك پسروطن پرست ونیکوکار کشورایران بود ازاینکه پسر سربلند شمادرراه خدمت به‌وطن کشته‌شد تسلیت عرض می‌کنم اسم اورا در تاریخ ایران می‌بینید وشما خودرا بیش از این ناراحت نکنید. من‌هم ازاین حادثه‌ناگوار متاثر واز طرفی خوشحال‌که پدرمن در راه انجام وظیفه جان سپرده ومرابرای همیشه‌سربلند وپرافتخار بجاگذاشته است . من‌خودم که بزرك شدم انتقام پدرم‌را از قاتلین اومیگیرم .امیدوارم بتوانم آرزوهای‌پدرم‌را برآورده‌کنم تاروح اوراخوشحال‌کنم از طرف من به‌عمه‌های عزیز و عموی عزیز و همه‌فامیل عابدی تسلیت بگوئید .

فرزندشمافرهادعابدی کلاس‌سوم
به‌تاریخ ۲۵ر۸ر۴۱
فرهادعابدی

رونوشت کپیه از اسناد تجارتی ـتحصیلی‌ـ معافی رانندگی ـ ملکی در ۲ دقیقه حضوری انجام میشود فتوپرسپولیس ـ لاله‌زارنو جنب کوچه یاسمی ۳۷۴تلفن ۳۳۷۵۷

داوطلب پذیرفته میشود

اشخاصیکه دارای استعداد کارهای فنی میباشند به آدرس زیر مراجعه فرمایند و در کلاسهای تعمیر کاری ـ یخچال برقی و تهویه هوا ورادیو و تلویزیون شرکت کرده‌و مانند شاگردان قبلی ما **استخدام** شوند علاقمندان برای‌ثبت نام میتوانند همه روزه از ساعت ۸ صبح الی ۱۲ وساعت ۳ الی ۹ بعد از ظهر بدفتر کانون مراجعه نمایند اهالی محترم شهرستانهامیتوانند بطورمکاتبه‌از کلاسهای‌فوق‌استفاده نمایند

آدرس : لاله‌زار نو چهارراه مهنا ساختمان البرز طبقه ۵ شماره ۲۵

انتقاد

دکتر حسن صدر حاج سید جوادی

ناله مرغ سحر!

آنوقتها که ما بچه بودیم در سر راه منزل بمدرسه ازمقابل قهوه‌خانه‌ای عبور میکردیم که باحتمال قریب‌بیقین حالاهم با همان حال و وضع‌وفلاکت وکثافت بیست‌وسه چهار سال قبل بجای‌خویش باقی است .

این قهوه‌خانه یك گرامافون شیپوری یا بوقی داشت که از صبح اول وقت تا چند ساعت از شب‌گذشته مرتبا کوك میشد و کار میکرد و صدای جانکاه و گوشخراش خود را بگوش مشتریان و عابرین میرساند . و همین صدای جانکاه و گوش ـ خراشی که همه عابرین زحمت‌شنیدن آنرا تحمل میکردند خود نشانه پیشرفت هائی در زمینه فکری مردم بود زیرا سالها قبل از آن بطوریکه خوانده‌ایم و شنیده‌ایم حتی قهوه‌خانه‌ایکه یك گرامافون بوقی داشته باشد وجود نداشت .

در یکی ازادوار مجلس شورایملی نمایندگان دولت را بآنجهت‌استیضاح کرده بودند که در کوچه‌ها و خیابان ها صدای «فونوگراف» شنیده میشده است !

باری آن قهوه‌خانه کذائی که صدای گرامافون شیپوریش لحظه‌ای قطع نمیشد گویا یك یا دو صفحه‌هم بیشتر نداشت که از شدت استعمال خط خطی شده بود و غالبا سوزن در شیار های آنها گیر میکرد !

یکی از این صفحه ها صفحه «ای مرغ‌سحر ناله سرکن .. »بود که از گرامافون شیپوری قهوه‌چی و صفحه پراز شیارش آواز آن‌بصورت «ای مر .. مر ... مر ... مر ... مرغ‌سحر نا... نا ... نا ... نا ... ناله سرکن » شنیده میشد !

من درراه منزل بمدرسه و مدرسه بمنزل آنقدر این صفحه و صدای گوشخراش آنرا شنیده بودم که دیگر حتی امروز هم شعر زیبا و تصنیف جالب ای مرغ سحر ناله سر کن نه تنها بمن مسرت خاطر نمیبخشد بلکه اشمئزازی هم ایجاد میکند!

بعضی از مسائل انتقادی که دراین ستون موردبحث واقع میشود حکم‌همان صفحه مرغ سحر ناله سرکن یا ای مر ... مر ... مرغ سحر نا ...نا... ناله‌سرکن را دارد .

واگر برای نویسنده ها اینطور نباشد لااقل برای خواننده هایقینا همینطور است . حالا نمیدانم تقصیر ماست که این مکررات را تکرار می‌کنیم یا تقصیر آنهائی است که این فرصت را بما میدهند و حاضر نیستند بشیوه مرضیه آن‌قهوه‌چی که ازبیست و سه چهار سال قبل دست بترکیب دکان خودنزده دکان های کساد وبی‌رونق را تخته کنند .

فیلم عوض کردن پلاك اتومبیل ها از همان فیلم های تکراری است که اگر قرار بود ببازار عرضه شود ، هیچ سینمای جنوب شهر هم حاضر بنمایش آن نبود ! چند روزی است که اتومبیل های پلاك ٤٠ متوقف‌میشود تارانندە مالیات وعوارض شهرداری و حق پارکینك ووجه مفت‌و پول زور و غیره‌غیره‌رابپردازد تاآنرا تبدیل به ٤١ کند !

سال گذشته‌همین بازی برای تبدیل پلاك ٣٩ به پلاك ٤٠ اجرا شد وسال قبل‌از آن جهت تبدیل ٣٨ به ٣٩ صورت گرفت و مطمئن باشید سال آینده هم همین بازی تراژدی برای تبدیل پلاك ٤١ به ٤٢ اجرا خواهد گردید .

اما کسی نیست از خودش بپرسد که چرا باید ازمردمی که اتومبیل دارند و حتما سواد هم دارند ولابد تحصیلات ومطالعات یا حداقل فهم‌و شعوری هم دارند مالیات و عوارض‌را بازورو جبر و توقیف اتومبیل وصول کرد ؟! اشکال کار درکجاست وراه چاره چیست ؟

آیا اعمال زورو جبر و توقیف اتومبیل بعلت بی فکری ولاابالیگری مردم است یا دلایل دیگری دارد ؟ آیا تصور نمیکنید مجبور ساختن‌مردم بپرداخت پولهای بدون دلیلی مثل حق پارکینك وعدم اعتماد واطمینان آنها وتجربیات ومشاهداتشان درمورد مصرف مالیاتها و پولهائی که از آنها وصول شده در غیر ماوضع‌له ، دلایل اصلی بی میلی وحتی فرار آنها از پرداخت عوارض و مالیاتهای مقرره است .

راننده و صاحب اتومبیلی که‌می‌بیند اتومبیل هائی با پلاك های ٣٩ در جلوی او عبور می‌کنند و مامورین محترم بنا بملاحظاتی از قبیل ملاحظه همکاری وهمقطاری و یا ارشدیت و غیره و غیره در صدد جلوگیری بر‌نمی‌آیند چگونه میتواند با میل ورغبت مالیات ٤١ را بپردازد ؟

هنوز بسیاری از صاحبان متنفذ اتومبیل ها مالیات ٣٩ را نپرداخته‌اند و از پلاك ٣٩ استفاده میکنند ، آیا انصاف و مروت است که اتومبیل‌های پلاك ٤٠ متوقف شوند ؟ واتومبیل های پلاك ٣٩ باکمال آزادی در حرکت باشند ؟ واصولا توقیف اتومبیل چه معنی دارد وباکدام قانون قابل‌تطبیق است ؟ مگر میتوان اموال کسی را بدون حکم محکمه و یا حداقل‌قرار بازپرس و تشریفات قضائی توقیف کرد ؟ وقتی مسئولین حفظ قانون خود برخلاف اصول مسلم رفتار کنند از راننده‌تاکسی‌چه‌توقعی میتوان‌داشت ؟!

ما و خوانندگان

پول صندوق پست را میدهیم

اهالی خیابان زرکش وحیدیه می نویسند چندی قبل از اداره پست تقاضا کرده بودیم که برای رفاه حال ساکنان این خیابان صندوق پستی بگذارد .ولی اداره پست طی نامه‌ای بعلت فقدان اعتبار انجام آن را غیر مقدور دانسته‌اند اینك بدینوسیله از مسئولین اداره پست تقاضا داریم چنانچه بودجه‌برای این کار موجود نیست ما اهالی محل حاضریم مخارج صندوق و نصب‌آنرا بپردازیم تا مجبور نباشیم برای‌پست کردن یك نامه از وحیدیه بمیدان فوزیه برویم . انتظار پاسخ مساعد داریم

برنامه رادیو آبادان را تغییر دهید

آقای حسینعلی توانا یزدی‌ازبندر شاهپور مینویسد خوب است اداره کل انتشارات و رادیو ترتیبی بدهد تا بین ساعت ١٠الی ١٢ صبح که رادیو ایران برنامه ندارد ،رادیوی آبادان که معمولا برنامه خود راازساعت ١٢شروع میکند از ساعت ١٠ صبح‌شروع کند تا مردم ناچارابه رادیوهای غیر متوسل نشوند .

قابل توجه وزارت کار

آقای برات سنگتراش کارگر سابق شرکت نفت آبادان طی نامه‌ای که بوزارت‌کار ارسال داشته ، ازمقامات مسئول تقاضا نموده است که پرونده اینجانب در هیئت حل اختلاف و با حضور خودوی مورد بررسی‌قرار گیرد زیرا ممکن است توجه کاملی بمفاد پرونده خدمتی نشده باشد و با تجدید نظر ودقت بیشتر در پرونده حقوق بیشتری بایشان تعلق گیرد .

تقاضای رسیدگی از شهربانی

آقای محمودمحققی وکیل دادگستری بهشهر مینویسد در تاریخ ٢٠ر٨ر٤١ ساعت ٩ شب‌یکی از پاسبانان‌کلانتری باتفاق شخص دیگری مرا بخانه خودشان بردند که طلب مرابدهند، ولی بجای آن قصد کشتن مرادداشتند، پس‌از رهائی از دست آنان مراتب را بکلانتری مربوطه گزارش و شکایت کردم ولی از طرف افسران مربوطه ترتیب اثر داده نشد ، بکلانتری٢٣ شکایت کردم بازهم توجهی نکردند ، از مقامات انتظامی استدعای رسیدگی دارم .

زمین زراعتی مرا زیرو رو کردند

آقای حسن محمد سعید آذر از عجب شیر مراغه مینویسد در زمین خود مریك خروار بذر کاشتم ومحصول آن در حال نمو بود ولی توسط‌نماینده یکی‌از مالکین زراعت مرا زیرو رو کرده واز هستی ساقطم نموده است از مقامات وزارت کشاورزی تقاضای رسیدگی دارم .

تنها با :

١

بار مراجعه بدفتر روزنامهٔ

اطلاعات هوائی

و پرداخت مبلغ ناچیزی

٣١٣

ماردرسال

آشنایان ودوستانتان

شمارا در خارج ازکشور

بیاد خواهند آورد.

برای دانشجویان ٥٠ درصد تخفیف داده میشود.

درگیری با موسولینی

بقیه از صفحه ٥

موسولینی باایدن به موافقت کامل رسیده است ....»

حق مرتع

در٢٤ ژوئن ١٩٣٥ هم ، وقتی ایدن وموسولینی باهم ملاقات کردند ، مشاجره‌ای بین آنان روی‌نداد . دراین ملاقات دوم ـ آلوئیزی وسفیر انگلستان دررم حضور نداشتند و فقط سینیور سوویچ معاون وزارت خارجه حاضر بود .

دراین مذاکرات (مذاکرات دوم) من گفتم:«دولت اعلیحضرت پادشاه انگلستان بانگرانی فراوان مناقشات بین دودولت ایتالیا و حبشه رامطالعه میکند ودراین فکر است که آیامی‌تواند سهمی درپیدا کردن راه حلی برای این مناقشات داشته باشدیانه . بعد من پیشنهاد های زیلا راخاطرنشان کردم وبرای موسولینی روشن‌ساختم که ما هیچگونه امتیازی برای خود نمی‌خواهیم ، بجزاین که‌شبانان‌فبایل سومالی بریتانیا حق مرتع درمناطق مرزی که‌بموجب موافقت قبلی به ما تعلق گرفته‌است داشته باشند.

کمك به ایتالیا

من به‌موسولینی گفتم که دولت‌ما کوشش دارد به‌ایتالیا دربدست‌آوردن مزایای اقتصادی درحبشه کمك کند من اطلاع یافته‌بودم که‌اگرچه درحبشه مشاوران خارجی زیادی وجوددارد ،اما حتی‌یك مشاور ایتالیائی نیست و ما حاضر بودیم که‌به‌ایتالیا کمك‌کنیم‌تا این وضع راعوض نماید . اگرحبشه بخواهد درقسمتی از سرزمین خود ساکنان خارجی رابپذیرد ، ماخواهیم خواست که ایتالیائی ها نیز دراین میان سهمی داشته باشند .

ورود اسلحه

آقای موسولینی‌گفت که‌به‌پیشنهاد های ماًاعتراضات شدید فراوانی وارد است. عملی‌شدن این پیشنهاد ها دست حبشه‌را برای رسیدن بدریا بازخواهد نمود وباین ترتیب اوراقوی ترخواهد کرد، زیرا راهی برای وارد کردن اسلحه به‌او خواهدداد .

من گفتم که‌اگر تنها اعتراض اواین است . میتوان درحل وفصل نهائی قضیه ،راهی برای این اشکال هم‌پیدا کرد. موسولینی گفت که‌این طرح اشکالات جدی‌تری هم دارد . این‌طرح باعث‌بهم پیوستن دو مستعمره ایتالیا در آفریقا نمی‌شود و به‌حبشه امکان میدهدکه خودرا پیروزمنداعلام کند .

حبشه خواهد گفت به‌ایتالیا که مورد نفرت اوست‌امتیازی‌داده‌نشده، بلکه بخاطر دوستی به‌انگلستان امتیازی واگذار شده‌است .و دولت انگلستان بعنوان حامی و خیرخواه حبشه تلقی خواهد شد و چنین وانمود خواهد شد که بخاطردوستی باانگلستان حبشه حاضر شده‌است اختلافات مرزی خودرا باایتالیاحل و فصل نماید .

من گفتم این بهیچوجه وضعی نیست که آرزوی بوجود آوردن آنرا داریم و آقای موسولینی‌میتواند بما اطمینان کند که وضع رابهتر خواهیم کرد .

پیشنهاد های خطرناك

آقای موسولینی گفت او درحسن نیت ماشکی ندارد و درباره نتایج این پیشنهادها نیز تردیدی بخود راه نمیدهد ،بشرط آنکه نیروئی برای اجرای آن وجود داشته‌باشد. اما بنظر او این پیشنهادها نه فقط رضایت بخش نیست بلکه ممکن است خطرناك باشد . او نمی‌تواند این پیشنهاد هارا بپذیرد .

من گفتم که چون دولت‌انگلستان برای طرح این پیشنهادها که متضمن گذشتی از جانب اوست رنج فراوان متحمل شده‌است تا بتواند راه حل نهائی برای این مناقشات بین ایتالیا و حبشه و احترازاز برخورد آنها پیدا کند، من‌از اوخواهش میکنم که‌همین‌الان بمن جواب ندهد .

موسولینی جواب داد که در هرصورت نظر او در باره‌این‌پیشنهاد ها تغییری نخواهد کرد ، زیرا‌پیش از آنکه حرف خودرا بزند درباره آن خوب‌اندیشیده‌است .

اومیداند که حبشه در جستجوی‌راه دسترسی بدریاست ، ممکن بود ایتالیا آماده باشد که این راه را در اختیار او بگذارد . همچنین ایتالیا حاضر است راه‌های زمینی برای این منظور دراختیار حبشه بگذارد ، اما حبشه نمیخواهدبااین طرحها موافقت نماید .

هدفهای واقعی

موسولینی ادامه داد: اما چون شما (ایدن)به‌رم آمده‌اید وچون من به‌صمیمیت گفته های شما و کوششهای دولت انگلستان اهمیت و ارزش میدهم ، باکمال‌صراحت میگویم که هدفهای واقعی ایتالیا در حبشه چیست .من هنوزامیدوارم که بدون جنك باین مقاصد برسیم اگر حبشه بخواهد بدون جنك به راه‌حلی برسد باید به‌جداشدن آن قسمت‌هائی که در پنجاه سال‌اخیر بوسیله حبشه‌تسخیرشده‌است ودر آنها افراد حبشی سکونت ندارند رضایت دهد .

موسولینی موقعی که این را میگفت دست‌خودرا چنان دایره‌وار حرکت میداد که‌معلوم‌بودمقصودش این است که چنین سرزمین هائی درهرچهار طرف حبشه وجوددارند . موسولینی ادامه داد: فلات‌مرکزی حبشه میتواند تحت تسلط دولت حبشه باقی‌بماند اما بشرط اینکه تحت کنترل حبشه باشد .

اما اگر حبشه نتواند طبق این موازین باایتالیا کنار بیاید باید آماده جنك باشد ودراین صورت تقاضاهای حبشه بازهم بیشتر خواهد بود .

تصحیح ومعذرت ازخوانندگان عزیز

باکمال تاسف قسمتی از سلسله مقالات محاکمات نورمبرك در شماره قبل افتاده است. ضمن معذرت ازخوانندگان گرامی توضیح میدهیم قسمتی که درزیر و در داخل کادر چاپ شده باید درصفحه پنجم آخر مطلب «آلمان اسلحه را بزمین گذاشت» خوانده شود و سپس دنباله‌آن درصفحه ششم همان شماره مطالعه گردد.

٤ـ ساکنین‌غرب با رضای خاطر تسلیم میشدند در حالیکه ساکنین شرق بدون تردید صدور دستور تسلیم‌راجنایت محض تلقی‌میکردند.

بنا براین کابینه دونیتس که‌در برابر موقعیت روشنی قرار داشت دو تصمیم گرفت :

١ـ حمایت و تقویت نیرو های موجود درشرق ، برای اینکه‌بتوانند ضمن جنك و گریز خود رابسایر مناطق اشغالی برسانند و به چنك روسها نیفتند .

٢ـ آغاز مذاکرات سیاسی در باره شرائط تسلیم در مناطق غرب و جلو گیری از خونریزی و آدم‌کشی‌بیهوده باوجودی که‌درفلنسبورك همه میدانستند متفقین فقط‌خواهان تسلیم بلاشرط و دستجمعی همه نیرو ها در تمام جبهه ها آنهم در آن واحد میباشند ، باز عده ای امیدوار بودند ضمن زدن یك‌سری لاس های سیاسی با آیزنهاور او را وادار بقبول تصمیمات دوگانه خود کنند .

بدین ترتیب بقول خود دونیتس نتیجه جلسه سری مزبور عبارت‌شد از : ادامه جنك با آسیائی ها در شرق ، بر قرار کردن صلح با متفقین مسیحی در غرب .

ولی بدبختانه حوادث بقدری‌تند و سریع بوقوع پیوستند که انجام این تصمیمات نیز تا حدودی بی‌فایده گردید .

بعد از ظهر روز ٢ مه ١٩٤٥ (والتر لوده نویه رات) آجودان دریا سالار کبیر ، بر حسب‌تصادف باکارخانه ای واقع در «لوبك»تماس تلفنی گرفت . مخاطبش در تلفن مرتبا باواصرارمیکرد که تامیتواند بلندتر صحبت کند و سپس گفت:

ـ صدای شما را ابدا نمیتوانم بشنوم . زیرا بقدری تانك دارد از خیابان میگذرد که هیچ صدای دیگری راجز صدای زنجیر های تانك ها نمیتوان شنید .

لوده نویه رات با تعجب سوال کرد بود : چه نوع تانکهائی ؟ از کجا آمده‌اند ؟

ـ تانکهای انگلیسی، لوبك‌سقوط کرده است میخواهید صدای همهمه تانکها را بگوش خودتان بشنوید ؟

سپس مخاطب‌مزبور که درلوبك اقامت داشت‌گوشی تلفن را بدهانه پنجره گشوده گرفته بود . بدین ترتیب بود که ستاد فرماندهی کل رایش سوم در فلنسبورك از پیشروی برق آسای انگلیسها نیز آگاهی حاصل کرد .

تسلیم بلاشرط

وقت آن رسیده بود که برای متارکه جنك اقدامی جدی بعمل آید. دریاسالار دونیتس بنمایندگی ازجانب حکومت خود ، دریالاسالار (هانس ـ گئورك فن فریده بورك) ژنرال (ابرهارد کین سل) و دریا سالار گزهارد وگنر) و سه افسر دیگر را برای شروع مذاکره در باره چگونگی تسلیم و متارکه به ستاد مرکزی قلد مارشال ـ مونتگمری انگلیسی‌واقع در(لونه‌بورك) فرستاد .

قلد مارشال مونتگمری پیشنهاد تسلیم را بدون حرف پذیرفت ، طبق قرار دادی که اندکی بعد بوسیله ژنرال دریاسالار (فریده‌بورك) بامضاء رسید توافق شد که نیرو های آلمانی در ساعت ٨ صبح روزه مه ١٩٤٥ در سراسر منطقه شمال اسلحه خودرا بزمین گذاشته تسلیم شوند .

سپس (فریده بورك) از آنجا به فرانسه پرواز کرد تا در (رمس) به مذاکراتش باستاد آیزنهاور ادامه بدهد هنوز وی در فرانسه درست جابجا نشده بودکه ژنرال (یودل) نیز بوی پیوست .

دختر خرد سالی که دیر وقت شب‌ازخیابانهای (رمس) عبورمیکرد وقتی برحسب تصادف ورود (یودل) و همراهانش را به بنای مدرسه حرفه‌ای‌که ستاد آیزنهاور شده‌بود بچشم دید وحشت زده پا بفرار گذاشت فریاد زده بود :

ـ آلمانیها آمدند ، آلمانی ها آمدند .

این صدا بچنان سرعتی درشهر پیچید که اگر متفقین میخواستند بمردم بفهمانند آلمانیها آمده‌اند ، هرگزچنان توفیقی نصیبشان‌نمیشد آری راستی‌راستی هم آلمانیها آمده بودند .

ولی‌نه‌مثل سابق برای درهم کوبیدن غرور‌فرانسه‌زیر چکمه هایشان‌بلکه برای امضای قرار داد تسلیم و شکست .

آری در آن شب تاریخی برای اولین بار مردم جهان از دهان یك دختر بچه شنیدند که جنك شش ساله به‌پایان رسیده و دیگر درهیچ گوشه‌ای از جهان هیچ تفنگی گلوله‌ای شلیك نخواهد کرد .

درست درهمان دقایقی که‌شایعه شکست و تسلیم آلمان هر لحظه توسعه می‌یافت (یودل) در باره چگونگی متارکه جنك و تسلیم در جبهه شرق با ژنرال (بیدل اسمیت) رئیس ستاد آیزنهاور مشغول‌چانه زدن بود .

آیزنهاور بعدهادرخاطراتش‌نوشت.

ـ٣٧ـ

قلعه قدیمی

چندمنزل بعد بطرف جنوب،ماچادرهای خودرادر نزدیکی دورنمای یك قلعه قدیمی برپاکردیم که‌درناحیه «رودبار» قرارداشت .این قلعه متعلق بیکی‌از روسای قبائل نیمه بلوچ بودکه «ضرغام السلطنه»نامیده میشد.چادرهای سیاه ضرغام السلطنه در دامنه صخره عظیمی قرار داشت و بنظرم رسیدکه اعضای خانواده او درمیان این‌چادرها نباید خواب‌راحت داشته‌باشند . خدمتکاران اوبرای مادرقاب‌های‌بزرك چلو وکباب وخورش فسنجان آوردندومراسم میهمان نوازی خاص عشائررا بنحواکمل اجرا کردند. اما از خود ضرغام السلطنه خبری نبود. بمن گفته شد که وی مقادیر زیادی مالیات به مقامات ایالتی بدهکار است وبامشاهده اسکورت مسلح مامصور کرده‌که برای جمع آوری‌مالیات آمده‌ایم . این فرضیه‌را حوادث شب‌بعد تقریبا تائید نمود. پس‌از آنکه تاریکی شب‌همه‌جارافراگرفت مردی‌که قیافه‌ای بسیار قابل احترام داشت به‌چادر من‌آمد وخودرا پیشکار «ضرغام‌السلطنه» معرفی کرد.او باخود فرش عتیقه‌ای آورده‌بود و گفت آیا میل‌دارم آن فرش راخریداری کنم . من گوشهایم را تیزکردم «چه اینکار مورد علاقه بود و هم اکنون باخود مجموعه‌ای از فرشهای کوچك ،هم بافت خودکرمان وهم کار عشائر محلی‌را،که با قیمت‌های بالنسبه ارزان خریده بودم ،همراه داشتم .اما هنگامیکه فرش ضرغام رادیدم ، قلبم به‌تپش افتاد. فرش بنظرم قدیمی نیامد .بافتی‌بسیار عالی‌داشت وبرروی‌آن‌درخت های‌سرو برنگ سبز ، علامت مخصوص قبیله «قلتوافشار» ، نقش بسته‌بود. آنقدررنگ‌هاتازه ودرخشان بودکه بنظر میرسید تازه دیروز از داربست قالی آنرا بیرون آورده‌اند .

قالی ٨٠ ساله

من‌نسبت به‌کهنه‌بودن قالی تردید کردم و موضوع را نیزبه پیشکار ضرغام السلطنه گفتم . پیشکار گفت .

« اتا ... شما از خصوصیات اخلاقی مرد ما‌این منطقه خبر ندارید. این فرش مدت ٨٠سال در خانواده مابوده‌است نگاه کنید .» سپس‌در گوشه ای از قالی ، تاریخ بافت آن را که به‌اعداد عربی نوشته شده‌بود نشان داد و اضافه کرد :

« این که یك فرش « دختر باف » است و دختری آنرا بعنوان‌قسمتی از جهیزیه خویش بافته است در حقیقت این فرش جزء اموال خانوادگی محسوب میشود که از مابدختر ارشد رسیده است . تصادفا کمتر مورد استفاده‌قرارگرفته است . هیچ‌دختری تاریخ عروسی خویش را فراموش نمیکند ، دخترهای ما این قالی ها را برای فروش‌نمی‌بافند .»

من تاریخ بافتن قالی را خواندم و دچار تعجب شدم . تاریخ قالی مقارن سال ١٨٤٠ میلادی بود . قالی را به قیمتی که پیشنهاد کرده بود خریدم و هرگزنیز از اینکار متاسف نیستم . پس از آنکه ٤٠ سال است از آن استفاده میکنم هنوز وضعی بسیار عالی دارد . فقط اندکی رنك و روی آن رفته که اتفاقا خوداین موضوع به کهنه نشان دادن آن بیشتر کمك میکند و واقعا « عتیقه » بنظر میرسد .

اتومبیل فورد ـ ت

یك هفته بعد بسرعت عازم‌بندر عباس شدیم و فردای روز ورودمان کشتی مسافری که مرتبا در خط خلیج کار میکرد ، خانم مك کنائی (کنسول) و فرزندان او را از کراچی آورد ، دوسه روز بعد خانواده مك‌کنائی با اتومبیل هائی که از نظر من بسیار تازگی داشت.ولی بعدا همه‌جا رایج‌شد رهسپار گردیدند . این اتومبیل از نوع فورد مدل ـ ت بود .

اتومبیل «فورد» مذکور ، خانواده «مك کناگی» را تا فاصله‌زیادی نمیتوانست همراه ببرد. پس از پایان جاده شوسه ١١کیلومتری که توسط پلیس جنوب ساخته شده‌بود ، وبدنبال آن چند کیلومتر راه اتومبیل رو دیگر ، ناگزیر بایستی بقیه راه رابا کاروان اسب وقاطر طی میکردند. باآنکه نوران اقامتم در کرمان از سالهای خوب زندگیم بشمار میرفت معذلك من‌بدون تاسف با جنوب ایران وداع گفتم . فقط٣٥ سال پیش بودکه دوباره گذارم به‌باغ«زریف» افتاد ویکبار دیگر «ماهون» زیبا را دیدم وبا«یم» نیز دیداری تازه کردم . در آن اوقات جذبه و کشش خاورمیانه از لحاظ من بسیار نیرومند بود . ازاین‌رو بجای آنکه مستقیما به‌بمبئی بروم واز آنجابرای استفاده از ٦ ماه‌مرخصی جنگی رهسپار میهن شوم ، سوار اولین کشتی که‌در منطقه خلیج حرکت میکرد گردیدم و در بندر بصره پیاده شدم. از بصره نیز باترن و قسمتی ازراه را با استفاده از کشتی بخاری‌که از طریق رودخانه حرکت میکرد ،خودرابه بغداد رساندم .هدف اصلی من ازاین سفر گردش و سیاحت بود. مانند جهانگردی که‌در نخستین سالهای جوانی خویش عزمی‌راسخ بدیدار نقاط‌تازه ودیدنی دارد،میل داشتم که «بابل» کهنسال ، سرزمین وقوع حوادث هزارو یکشب و مقر حکومت خلفا را از نزدیك ببینم .امادر عین حال میخواستم اوضاع رانیز بررسی کنم و امکانات پیداکردن شغلی‌را در دستگاه اداری انگلیسی مورد مطالعه قراردهم .

کشور جدید

درآنجا اعضای دستگاه اداری انگلیس رابیشتر ماموران حکومت هند تشکیل میدادند که‌اینك طبق برنامه «جامعه ملل»سرگرم ایجاد کشور جدیدی بودندکه عراق نام‌داشت . هنگام اقامتم در کرمان ، افسانه‌های بسیار درباره شخصیت‌های بلندپروازی که کاریر خودرا در خدمت درمنطقه خاورنزدیك ساخته بودند میشنیدم .

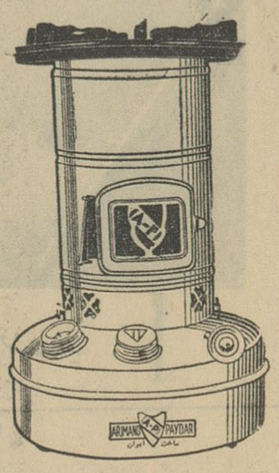

چراغ حوراك پزی لعابی

ارجمند پایدار

زیبا ـ آبی‌سوز ـ بهتر از اجناس مشابه خارجی

موجود درتمام فروشگاههای معتبر کشور

آ ـ ٢٤٥٨٢ گردونه

شرکت سهامی رادیو تلویزیون ایران

سرویس وتعمیر انواع گیرنده‌های تلویزیون

تحت نظر متخصصین کار آزموده

مجهزترین تعمیرگاه تلویزیون ایران

تلفن ٦٣٤٦٦ـ ٦٣٤٦٥

خیابان آیزنهاور ـ خیابان جیحون ـ جنب پپسی کولا

کلاس منشیگری

انجمن دوشیزگان وبانوان

انجمن دوشیزگان وبانوان برای اولین‌بار درایران اقدام بتاسیس کلاس‌منشی‌گری کرده است قامنشیان مطلع وتحصیل‌کرده برای موسسات‌دولتی وملی تربیت نماید.

دوره این کلاس سه‌ماه است و دارندگان کارنامه سوم‌متوسطه میتوانند‌دراین کلاس شرکت کنند.

برای نامنویسی همه‌روزه صبح وعصر بدبیرخانه انجمن دوشیزگان بانوان مراجعه فرمائید .

شاهرضا ـ خیابان فرصت ـ شماره ٧٣ ـ تلفن ٦٩٧١٥

آ ـ ٢٣٢٣٨

ـ١ـ

اتومبیل سواری پژو مدل ٤٠٣

تعدادکمی برای فروش موجود است

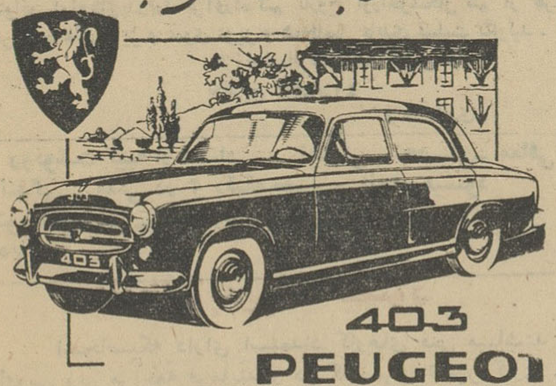

نماینده انحصاری درایران: شرکت سهامی شبدیز

خیابان سعدی ٣٤٨ تلفن ٣٦٨٠٥ ـ ٣٦٢٧١

١ـ ٤ آ ـ ٢٤٤٣٠ آگهی اوریژینال

بانو

وسائل خیاطی و بافندگی

خوبست جای معینی داشته باشد

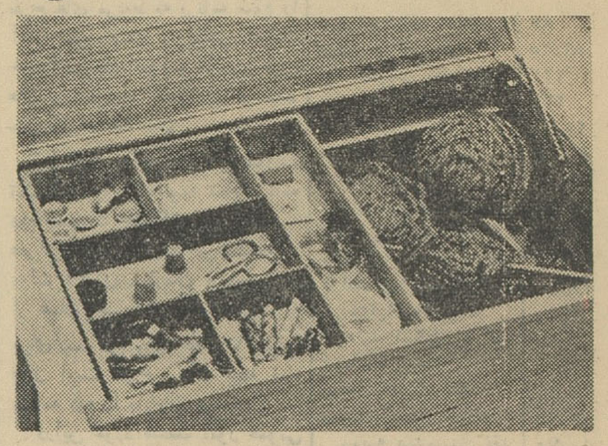

اغلب برای خانم ها اتفاق میافتد که‌در موقع احتیاج ناچاربندمدتی‌به دنبال«قیچی»بگردندوبالاخره‌آنراروی کمد ، پشت چمدان ها و یا جای دیگری که اصلا انتظارش راندارند پیدا کنند . یا در موارد دیگرخانم احتیاج بیك تکه نخ صورتی دارد. میداند که قرقره نخ صورتی داشته است . اما کجاست ؟ خدا میداند ! این جور داشتن حتی از نداشتن هم بدتر است . چون وقتی نداشته باشد آدم میداند که باید تهیه کند ولی وقتی که داشته باشد و نداند کجاست نه تهیه آنرا لازم می بیند و نه برای استفاده به آن دسترسی پیدا میکند. آلمانی ها آمده‌اند تمام این‌مشکلات را بعلاوه مسائلی که از پراکنده‌بودن وسائل خیاطی‌و بافندگی ایجادمیشود یکباره حل کرده‌اند . جعبه‌ایرا (مطابق شکل) پیشنهاد میکنند که‌در آن بر حسب احتیاجات خانم خانه قسمت های مجزائی منظور شده است برای نخ ، برای کاموا ، برای قیچی و برای سایر چیز ها .

البته این‌نقشه‌را که ملاحظه‌میکنید کاملا حکم پیشنهاد را دارد . اگر شما چنین چیزی‌را مفید بدانیدحتما میتوانید مطابق احتیاجات خودتان قسمت هائی را بآن علاوه کنید یا شکل دیگری برایش در نظر بگیرید. مسلما ساختن چنین جعبه‌ای ، اگراز شما و آقا و بچه ها برنیاید ، توسط نجار بآسانی و ارزانی انجام پذیر است و نفعش خیلی بیشتر از ضرری استکه از پراکنده بودن وسائل‌خیاطی و بافندگی ممکن است برایتان پیش بیاید .

سبد بچه در دمیخورد؟

سابقا ازینجور سبدها درمنازل زیاد دیده میشد . مصرف آنهم معلوم‌بود. بیشتر برای ذخیره چیزهائی مثل پیاز وسیب زمینی بکار میرفت. تابستانها میوه در آن میگذاشتند تا در«پاشیر» بماند و خنك شود . وشببها اگرگوشت یا چیز دیگری میخواستند در هوای آزاد نگهدارند درین سبدها میگذاشتند و درش را می‌بستند که گربه وسایر آفتهای شبانه به‌آن حمله نکنند .

حالا اکثر این مسائل منتفی شده است . «پاشیر» وجود ندارد که بتوان میوه‌ای را درآنجا گذاشت و گوشت و خوراکیهای دیگر دریخدان و یخچال نگهداری میشود و همانطور که توجه کرده‌اید تعداد این سبدها هم درمنازل کم شده است درحالیکه یك مصرف بسیار مفید برای آنها هست وشاید تا حال از توجه به‌آن دور مانده‌باشید.

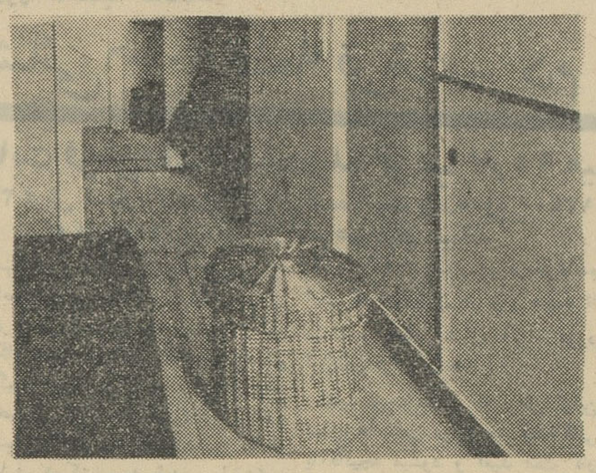

راستی شما رخت چرکها را چه میکنید ؟ هرکس درمنزل خودش روشی دارد . بعضیها رخت چرکها را گوشهٔ انباررویهم میریزند . بعضیهاهرگوشه خانه چند تکه رخت چرك سراغ‌دارند وبعضی دیگر وسائل نامناسبی را مثل طشت رخت شوئی و سطل آشغال باینکار اختصاص میدهند . درحالیکه بهترین چیز ، برای جمع کردن‌رختهای چرك تا موقع شست وشو همین سبد نمای حصیری است .

این سبدها را بدلیل زیبائی نسبی همه‌جا ، حتی گوشه اطاق‌خواب‌میشود گذاشت چون در دارند منظره ناپسند رختهای چرك کاملا از نظر دور میماند وچون جای کافی دارند تا روز شست‌و شو برای نگهداری رختها کافی‌هستند و بهتر از همه اگر استفاده از آنها دو باره معمول شدکمك قابل توجهی بسازندگان این سبد ها که زنان و دختران دهاتی هستند خواهد شد و اینست فایده‌هائی که استفاده از سبد های دردار قدیمی ممکنست برای شما در برداشته باشد .

پزشك اطفال

کودك شمار امجاناً معاینه میکند

فرداشب همین صفحه رابخوانید

توضیح ومعذرت

درشماره گذشته، بعلت اشتباه چاپخانه جای‌دوعکس دراین صفحه باهم‌عوض شده‌بود که‌قطعا ازنظر تیزبین خوانندگان گرامی پنهان نماند. ضمن اظهارتاسف باکمال اعتذار بخاطر این اشتباه از خوانندگان گرامی صفحه بانو، بخصوص خانم دکترملك صفوی‌پوزش میطلبیم. بدیهی‌است که‌برای جلوگیری ازتکرار اشتباهات مشابه تذکرلازم بقسمت‌چاپخانه داده شده است .

نوشته : پروفسور کاپو —۳۸— ترجمه : مهدی نراقی

معالجه با لیمو

دهمین سالاد میوه ها برای ـ مسلولین :

دوعود (توسرخ)نوعی‌که‌به انگلیسی آنرا (گریپ فرویت) میگویند باید پوست آنرا کنده و قاچ های آنرابا سه عدد سیب درختی یا گلابی ریز ریز کرد و کمی عسل و خامه را با هم مخلوط کرده و بآن چاشنی زد و با قاشق آنرا خورد و آب آنرا هم نوشید .

این‌سالاد برای مسلولین واشخاص کم خون که اشتها ندارند تجویز می شود زیرا این سالاد اشتها را تقویت کرده و ترشحات غدد بزاقی را به فعالیت وامیدارد .

بهتر است که در آغاز هیچ غذائی نشاسته ای با این سالاد ها خورده نشود بعد از مصرف آن ممکن است کسی نان یا سیب زمینی نپخته با کته با عسل‌و کره و یا یك موز خورده شود .

این سالاد ها را میتوانید برحسب تغییر فصول سال و محلی که در آن اقامت دارید تغییر دهید وازمیوه هائی انتخاب کنید که در دسترس شماست منتها ترکیب سازگار آنرا در نظر داشته باشید و رعایت کنید.

گوجه فرنگی و سل

بسیار ی‌از اشخاص فکر نمیکنند که گوجه فرنگی در مبارزه باسل بسیار موثر است و بسیاری ازآنهااز گوجه فرنگی میترسند ولی ما ابدااز آن ترسی نداریم.

گوجه فرنگی رسیده برای بیماران ریوی تجویز میشودومصرف آن برای آنها فوق‌العاده لازم و ضروری است.

گوجه فرنگی عامل اکسید دهنده مخاط است ویکی از عوامل تخلیه کننده سموم غذا های آلبومینی و نشاسته ای مثل لوبیای خشك، عدس لپه نخود، باقلا وغیر آن میباشد.

گوجه فرنگی علاوه بر این‌خواص دارای خاصیت تسکین دهنده وآرام کننده اعصاب و شهوت جنسی است که مثل کاهو وکرفس برای بیماران مسلول لازم میباشد .

گوجه فرنگی را باید بطور خام و بصورت سالاد با کمی سیر و پیاز خام وهویج رنده شده و کمی‌روغن نباتی مایع(زیتون یا آراشید) صبحها بعنوان صبحانه و شبها بعنوان شام مصرف کرد .

مقدار مصرف گوجه فرنگی‌بستگی به بزرگی و کوچکی خود آن وحالت سلامتی و اشتهای بیمار دارد واز دوعدد تاشش عدد معین میشود.

گوجه فرنگی ادرارآور است‌وبرای کبد و معده لازم است وبعلاوه با سبزیهای سبز مثل کاهوی اسکارول وخیار و شاهی . ترب ، چغندر فلفل سبز خام ، کرفس ، جعفری ، ریحان‌ومیوه، زیتون‌ترکیبات سازگاری در تغذیه بدست میدهد .

گوجه فرنگی غذای بیمار مسلول را معتدل کرده و ترشحات معدی و کبدی را زیاد میکند .

مریض مسلول میتواندبویون گوجه فرنگی و کرفس وپیاز را باکمی روغن مایع نباتی خام باکره و چند بادام کوبیده مصرف کند .

هیچوقت گوجه فرنگی را بامیوه های شیرین مخلوط نکنید ولی می توانید گوجه فرنگی را با سالاد های سبزی تازه و لطیف مخلوط کنید و میل کنید .

شاهی وسل

ماهمه بیماران مسلولی را سراغ داریم که در شهر ها زندگی میکردند وپزشکان از معالجه آنها مایوس‌شدند آنها برای اینکه تنها شوند بدهات پناه بردند و چون شاهی آبی در دسترس آنها بود صبحها وناهار و شام‌این سبزی شفابخش را خوردند و پس از سه ماه بکلی معالجه‌شدند و صحیح وسالم به شهر های خود باز گشتند .

ابتکار بی‌سابقه میهن‌تور

میشن کالیفرنیا

در خدمت مسافرین میهن‌تور

بازهم میهن‌تور در امور مسافرت قدم تازه‌برمیدارد.

ازاول آذرماه ۱۳۴۱ به تمام مسافرینی که با میهن‌تور مسافرت مینمایند کوپن‌یك‌نوشابه‌عالی **(میشن کالیفرنیا)** داده میشود خواهشمند است در موقع تهیه بلیط کوپن مخصوص میشن کالیفرنیا تقدیمی‌میهن‌تور را دریافت‌دارید

میهن‌تور اول فردوسی تلفن ۳۷۱۲۹ ـ ۳۳۰۸۴ـ ۳۷۴۴۰ ـ ۳۰۸۲۰

خانم! در فرصت مناسبی خریدبخاری ارج را بآقایادآوری کنید

بخاری ارج در ۴ مدل زیبا

ارج

نامی که می شناسید وبآن اطمینان دارید

صنعتگران صنایع فلزی ایران

فروشگاه ارج خیابان فردوسی مقابل کوچه خندان، سایر فروشگاههای معتبر ـ درشهرستانها نمایندگیهای ارج

از: آقای نقی موسوی مدیر شرکت معدنی کانیرا

اظهارنظر پیرامون مقررات اقتصادی واهمیت صادرات

رفع بحران اقتصادی و بیکاری عمومی

فقط ازطریق حمایت صادرات میسر است

بازارهای داخلی بعلت کاهش قدرت خرید برای جذب تولیدات کشور کافی نیست بایدراهی برای فروش تولیدات داخلی درخارج ازکشور جستجو کرد

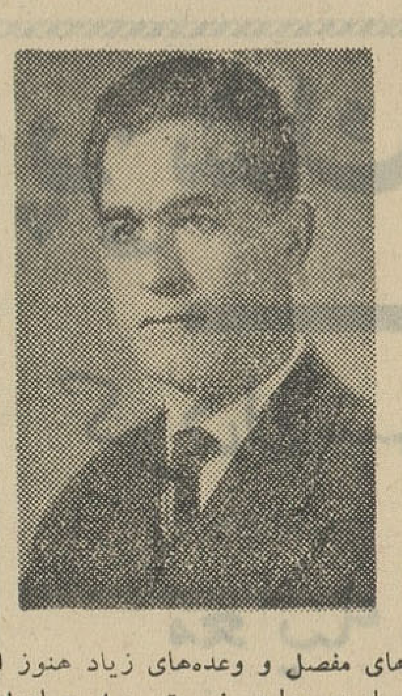

آقای مهندس نقی موسوی مدیر عامل شرکت معدنی کانیرا و عضو شورای بهره‌برداران معادن در زمینه مقررات اقتصادی و تثبیت آن عقیده دارد.

بحران اقتصادی و بیکاری عمومی را فقط از طریق حمایت صادرات میتوان از بین برد. مقررات‌اقتصادی باید با توجه به مقدورات و بمنظور رفع مشکلات اقتصادی، توسعه امور بازرگانی و ازدیاد قدرت تولید و بازاریابی برای کالاهای صادراتی کشور طراحی و تنظیم گردد.

بازارهای داخلی بعلت کاهش‌قدرت خرید برای جذب تولیدات کشور کافی نیست و باید راهی برای فروش تولیدات داخلی در خارج از کشور جستجو کرد.

فقر همگانی و بیکاری عمومی نظام اجتماعی مارا تهدید میکند و رویه فعلی دافع این خطر نمیتواند بود. برای رفع این خطر راهی جز بالابردن قدرت‌تولید واستفاده از نیروهای‌بیکار در راه افزایش تولید بنظر نمیرسد.

قدرت تولید بنحو مستقیم و بطور محسوس در قبال افزایش یا نقصان صادرات تاثیر پذیر است لذامقررات بازرگانی باید بمنظور بازاریابی برای کالاهای صادراتی ایران‌تنظیم وبمرحله اجرا گذارده شود.

متاسفانه باید گفت که تاکنون هیچگونه تصمیم مهم واساسی درباره تشویق صادرات اتخاذ نگردیده و با وجود تشکیل جلسات متعدد و بحث های مفصل و وعده‌های زیاد هنوز از حمایت دولت نسبت به صادرات خبری نیست.

زمانی که کشور درمرحله بحران اقتصادی قرار دارد و با بیکاری عمومی دست بگریبان است صادرات مملکت را بدست فراموشی سپردن وناظر سقوط آن بودن صحیح‌نیست.

ادامه رویه بازرگانی آزاد موجب انهدام اقتصاد کشوراست وباید تا دیر نشده درآن تجدیدنظر گردد.

دولت باید درتنظیم مقررات‌بازرگانی سال آتی تصمیمات اساسی و عملی در راه حمایت صادرات اتخاذنماید

برای حمایت‌صادرات طرق‌مختلفی از قبیل اعطاء جوائز نقدی به‌صادر- کنندگان و تعلیق واردات کالا های نیمه ضروری و لوکس به صادرات پیشنهاد گردیده است که با توجه به مقدورات مالی دولت اتخاذ وقبول رویه تعلیق واردات کالا های‌لوکس به صادرات صحیح‌تر و عملی تر بنظر میرسد امید است دولت باتوجه به مشکلات صادرکنندگان و تولید کنندگان درتنظیم مقررات بازرگانی سال آتی قبول و اجراء آنرا اعلام نماید.

اطلاعات اقتصادی

معاون بانکملی اعلام داشت تاروز سه‌شنبه گذشته:

بانك کارگشائی ۱۰۱۰۶ قطعه فرش بمردم تسلیم کرده

خسارات پرداختی بابت فرش‌های آسیب‌دیده قریب ۱۵ر۷ میلیون ریال‌است

پس از آتش سوزی ۳۱۴۰۰ فرش شماره گذاری‌وارزیابی‌شده است ودرحدود ۱۳۵۰۰ شماره فرش باقیمانده که تایکماه ونیم دیگر کار آنهاهم پایان میابد

امروز آقای ملك‌نیا معاون بانك ملی ایران آماری از فرش هائی‌که پس از آتش سوزی بانك کرگشائی به صاحبان آنها تحویل شده است‌در اختیار خبر نگار ما گذاشت. طبق این آمار تا آخر وقت روز سه‌شنبه تعداد ۱۰۱۰۶ قطعه فرش بصاحبان‌آن تسلیم گردیده است و بانك ملی از بابت خسارت فرش های آسیب دیده مبلغ ۱۵ر۶۹۸ر۷۱۶ ریال بصاحبان فرش ها پرداخت کرده است.

از کلیه فرش هائی‌که پس از آتش سوزی احتیاج به‌بازرسی‌داشت‌۳۱۴۰۰ شماره ارزیابی شده‌است و تعیین خسارت فرش های آسیب دیده نمایندگان شرکت بیمه ایران، بانك کارگشائی‌و شرکت فرش‌نظارت دارند و بدون آنکه صاحبان فرش‌ها مورد شناسائی آنها باشد در نهایت بی نظری خسارت فرش ها را ارزیابی میکنند و سپس صورت مجلس را امضاء می نمایند. تعیین خسارت بر اساس ارزیابی فرش میباشد و این کار طبق مقررات بانك صورت می گیرد مضافا به اینکه برای هرفرش خسارتی که تعیین میگردد به بیست‌و پنج در صد خسارت اضافی که از طرف شرکت بیمه باید پرداخت‌شود اضافه میشود. باین معنی هر صاحب فرش خسارت دیده علاوه بر اخذ خسارت عادلانه و حقه خود بیست و پنج در صد هم اضافه میگیرد.

آقای ملك‌نیا گفت: اکنون در حدود ۱۳۵۰۰ شماره فرش‌باقی‌مانده است که ارز یابان هر روز سیصد تا سیصد و پنجاه شماره آنرا مورد ارزیابی قرار میدهند.

باید توجه داشت که برخی ازاین شماره ها شامل دو یا چند قطعه قالی یا قالیچه میشود و امید است این کار ارزیابی تا یك ماه و نیم دیگر کلا پایان یابد.

معاون بانك ملی سپس افزود: شك نیست حادثه‌ای که اتفاق افتاد برای همه مردم و بانك ملی و کارگشائی بسیار ناگوار بود، بخصوص‌صاحبان فرشها از این آتش سوزی ناراحت شدند اما بانك بوظایف خوددر مورد نجات قسمت مهمی از انبار وشستشو و خشك کردن و بسته بندی‌مجددفرش ها با نهایت دقت عمل کرد. درمورد تعیین خسارت همانطور که ذکرشد هیچگونه نظری وجود ندارد وتقریبا اغلب صاحبان فرش ها ناراضی از بانك‌خارج‌نمیشوند ولی‌تعدادی‌هستند که‌بحق و ناحق‌تقاضای‌دریافت‌خسارت بیشتری دارند که قبول آن مقدور نیست.

اتمام طرحهای ناتمام برنامه عمرانی دوم

از محل اعتبار شش ماهه اول برنامه سوم انجام میگیرد

سازمان برنامه فعلا کوشش خودرا متوجه تکمیل طرح‌های ناتمام برنامه‌دوم‌نموده‌است

بطوریکه امروز ازسازمان‌برنامه کسب اطلاع گردید‌تشکیلات‌داخلی سازمان برنامه متناسب‌با احتیاجات برنامه سوم از هر جهت آماده‌شده وسازمان برنامه آمادگی اجرای وظایف محول خودرا پیدا کرده است.

کمیته تشکیلات سازمان برنامه از آغاز برنامه سوم بررسی خود را در مورد هریك ازتشکیلات‌وقسمت ها ی‌مختلف سازمان برنامه آغاز نموده بود، این کمیته باتوجه به طرح و پیشنهاد هائی که بوسیله مدیران و روسای مربوطه‌داده‌میشد تشکیلات لازم را تصویب میکرد.

خبرنگار ما میافزاید سازمان برنامه اکنون جز یکی دو مورد‌که طرح های مربوط به برنامه سوم را آغاز نموده‌است، بیشتر فعالیت خودرا در راه انجام و تکمیل طرح های برنامه دوم که بپایان نرسیده متمرکز ساخته‌است.

قبلا قرار براین بود که‌اعتبارات تکمیل طرح های نیمه تمام برنامه دوم بصورت جداگانه در بودجه عمرانی منظور گردد ولی‌طبق‌تصمیم دولت اکنون سازمان برنامه باید از همان اعتبارات برنامه سوم که برای نیمه دوم سال جاری۱۰ میلیارد ریال است طرح های نیمه تمام برنامه دوم را به‌پایان برساند.

دراین مورد قسمت امور عمومی در مورد کارهای مربوط به شهر سازی، لوله کشی، تامین برق و آسفالت شهرستانها فعالیت‌بیشتری دارد.

دولارامریکانقد(اسکناس)	۸۲
دولار حواله پستی	۸۲ر۲۵
پوندانگلیسی نقد(لیره)	۲۳۱
پوند حواله پستی	۲۳۲
مارك آلمان نقد	۲۰ر۶۰
مارك حواله پستی	۲۰ر۶۵
فرانك سوئیس‌نقد	۱۹ر۳۰
فرانك سوئیس حواله	۱۹ر۴۵
هزارلیر ایتالیا نقد	۱۳۱
هزار لیر ایتالیا حواله	۱۳۲
فرانك فرانسه نقد	۱۷ر۲۰
فرانك‌فرانسه حواله	۱۷ر۳۰
لیره‌ترك اسکناس‌بزرگ	۶ر۶۰
لیره‌ترك کوچك	۶ر۷۵
روپیه پاکستان نقد	۱۱
روپیه پاکستان حواله	۱۱ر۲۵
روپیه هندوستان نقد	۱۰ر۷۵
روپیه‌هندوستان حواله	۱۱ر۳۰

نرخ بهره دربازار بوضع عادی بازگشته

معاملات صادراتی کم‌وبیش‌جریان‌داردوواردات محدوداست

از اقلام صادراتی حالت عادی فصلی وضع بازار تهران باستثنای بعضی را دارد. معمولا در این فصل روی کالا های وارداتی چندان فعالیتی دیده نمیشود قماش پشمی بیش از دیگر انواع‌پارچه‌ها‌ی نخی وابریشمی جریان دارد.

از کالا های صادراتی در حال حاضر پنبه و همچنین انواع اقلام مختلف خشکبار به استثنای کشمش معاملات رضایت بخشی دارند.

از خشکبار، مغز، هسته تلخ‌وشیرین و برگه زردآلو و قیسی و همچنین مغز بادام خریدار محکم و بازار مطمئن و سفارشی کافی دارند.

بهمین علت در سال جاری قیمت این کالا ها تنزل پیدا نکرده اما بر عکس کشمش که بزرگ ترین قلم خشکبار و یکی از اقلام مهم‌صادراتی کشور است بعلت رقابت شدیدترکیه و یونان و مشکلات بازار مشترك‌وضع خوبی ندارد قیمت آن هم بشدت‌تنزل یافته است و شاید در چند سال اخیر کشمش ایران هیچوقت چنین قیمت ارزانی نداشته است.

پنبه بازار گرم دارد معاملات‌اساسی مربوط بکشور های شرقی اروپاست و قیمت آن مناسب تر از قیمت های اروپای غربی‌است‌بهمین جهت‌صادرات باروپای غربی با وجود جریان عادی مثل معاملات اروپای شرقی گرم نیست.

قیمت پنبه در هفته های اخیرترقی محسوسی نمود و تا ۴۴ ریال هم رسید و پنبه خراسان ۴۵ ریال مورد معامله قرار گرفت علت اساسی کم شدن صادرات به اروپای‌غربی همین‌افزایش قیمت است.

بهر حال پنبه دوران خوب ورضایت بخشی را میگذراند. دیگر کالاهای مهم صادراتی از قبیل فرش و سنگ های معدنی و کتیرا و صمغیات‌بازار عادی دارند صدور فرش نزدیك به اتمام است. آخرین پارتی های‌فرش صادراتی که برای بازار ژانویه‌اروپا مورد احتیاج است در دست حمل‌می باشد کتیرا و صمغیات وضع صادراتی عادی دارند.

معاملات پولی بازار هم عادی‌است و فشار شدید سال قبل احساس‌نمیشود قیمت بهره نیز بسطح عادی خود باز گشته و از این نظر مشکلی وجود ندارد.

فارغ التحصیلان

دانشکده دندانپزشکی

در جشن فارغ التحصیلی دانشکده دندانپزشکی ۷۰ نفر از فارغ التحصیلان دانشکده مذکور باخذ دکترا نائل شدند. اسامی این عده بشرح زیر میباشد.

خانمها وآقایان:

هوشنك‌انور ،سعید امامزاده ناهی، فریده اعتصام ناصر ارجمندی ، ابراهیم ابریشمی ، هوشنك انور ،ناصر امامی، ایرج‌افتخار، محمدحسن‌ابراهیم نژاد،رحمت‌اله امیرلو، ولکه الکسی، محمد اولیائی عبدالنواب ازمیری ،ایرج‌برنا، مهین بیژن ، ایرج بهی ، محمود ثقفی ، سید محمدبهبهانی، عنایت‌اله بنسیون ، جواد جوادزاده ، محمدعدالت ، رحیم حیدریه تبریزی ، جعفر حکیم‌زاده ، ابوالفتح حکیمی ، سید مقصود تقوی، پروین‌خاوری ،جواد درهمی، حسین صبا،ذبیح‌اله دودانگه، سیروس دانش، محمودرسولی یزدی، داریوش زرمافی ، ایرج صعودی ، نورانی‌زاغی ، احمد صلواتی، حسین ملکی، حسین سالك فرد، عبدالرحمن صورتگر،عنایت‌اله‌شکیبا، فیض‌اله شکوهی زنگنه،ایرج شفق، حسینعلی طباطبائی، منوچهر طهماسبی، باباطالبی ، نورالدین عمادی ،ایرج‌فرزیم،مرتضی فریور ،مصطفی‌فقهیی، اقدس فلسفی ، ناصر کورکی ، معصومه گیلك ،ابوالقاسم گوهر درخشان ، پروین معتمدی قزوینی ، فرج‌اله محسنی، داریوش مستقیم ،ناصرماهی خاتم، سید رضا موثقی ، میر- احمد حامد، عبدالحسین میان‌آبادی ، منوچهر مستمند برازنده ، منصور معلمی ، علی منصورنژند ، علیمحمدنجیمی، پرویز وکیلی ، عبدالمحمدهوشنگی ، فرامرز یگانه پاکزاد، عباس یزدان‌شناس باحقوق ، ایرج یزدانبخش ، سید حسن یزدانی.

ورود پارچه‌های الیاف مصنوعی باید ممنوع شود

هم‌اکنون بهترین‌پارچه‌های‌الیاف‌مصنوعی درداخله‌تولیدمیشود

امروز مدیر یکی از کارخانجات بزرگ نساجی کشور در موردخبریکه در باره‌حقوق گمرکی‌و سود بازرگانی الیاف مصنوعی در صفحه اقتصادی شماره روز چهارشنبه درج گردیده بود توضیح داد دولت از سال قبل برای حمایت از مصنوعات داخلی‌طبق مقررات واردات و صادرات تصمیم گرفت از هر کیلو پارچه های‌ساخته شده از الیاف مصنوعی یکصد ریال حقوق گمرکی و هفتاد و پنج ریال سود بازرگانی دریافت نماید. البته با اینکه این حمایت در وضع کارخانجات داخلی بی تاثیر نبود معهذا ما معتقدیم در حالی که بهترین انواع پارچه های ساخته شده‌ازالیاف مصنوعی در داخله کشور تهیه میشود دولت باید از ورود این نوع پارچه شدیدا جلو گیری نماید و ورودآنرا غیر مجاز اعلام دارد.

در حال حاضر برای ورودهرکیلو الیاف مصنوعی از کارخانجات پنج ریال و از وارد کنندگان ده ریال حقوق گمرکی اخذ میشود.

بهر صورت کلیه نساجان کشور اکنون نیزازدولت خواستارجلوگیری از ورود پارچه‌های الیاف مصنوعی می باشند.

محصول قندوشکر امسال

۲۰ هزار تن بیش از سال گذشته پیش‌بینی میشود

امروز کسب اطلاع شد بامحاسباتی که بعمل آمده پیش بینی میشود محصول چغندر قند کشور در سال جاری‌به حدود ۹۵۰ هزار تن بالغ گردد.

تا کنون قسمت عمده‌ای از چغندر محصول امسال جمع آوری شده و به کارخانجات برای بهره برداری حمل شده است تا موقعی که کلیه چغندر ها جمع آوری نشود نمیتوان‌آمار قطعی محصول چغندر را بدست آورد

از کل محصول در حدود ۶۵۰ هزار تن چغندر کارخانجات دولتی و در حدود ۳۰۰هزار تن بقیه‌محصول چغندر کار خانجات خصوصی میباشد

در حال حاضر اکثر کارخانجات قند بهره برداری امسال خود راآغاز نموده‌اند.

پیش بینی میشود کل محصول‌قند و شکر کشور از چغندر قند به‌حدود ۱۴۰ هزار تن بالغ گردد.

که از این مقدار در حدود ۱۰۰ هزار تن آن مربوط بکارخانجات دولتی قند و ۴۰ هزار تن بقیه را کارخانجات خصوصی بدست خواهند داد.

قند و شکری که از تصفیه‌خانه‌ها و کارخانه نیشکر خوزستان نیزبدست میآید در حدود ۸۰ هزار تن پیش بینی میشود.

بدین ترتیب محصول امسال قندو شکر کشور در حدود ۲۰ هزار تن بیش از سال گذشته خواهد بود.

کمبود قند و شکر مصرفی کشور سالیانه بطور متوسط در حدود ۲۵۰ هزار تن میباشد که از کشور های مختلف وارد میشود.

بعلت محدود بودن اعتبارات

پرداخت وامهای بانك عمران محدود شده است

امروز يك مقام مطلع اظهار داشت بانك عمران در حال حاضر بعلت محدود بودن اعتبارات‌خود صرفنظر از وام های کشاورزی و عمرانی و وام تشکیل سرمایه ، وام های‌دیگری پرداخت نمی کنند.

این مقام افزود تا مدتی قبل‌بانك عمران انواع وام های غیر منقول و وام های متفرقه و هم چنین وام های فارغ‌التحصیلی پرداخت‌می کرد. ولی اکنون این وام هامحدود شده است و سعی میشود اعتبارات بانك بیشتر در امور عمرانی وخانه سازی روستائیان بمصرف برسد.

حداکثر وامی که بانك عمران‌به خرده مالکین املاك سلطنتی تقسیم شده پرداخت میکند ۵۰ هزار ریال است که بیشتر این قبیل وام ها به مصرف ایجاد خانه کشاورزان‌میرسد.

همچنین وام هائی بشرکت های تعاونی روستائی برای ایجاد منابع جدید آب و حفر چاه پرداخت می شود.

وام تشکیل سرمایه بانك عمران‌نیز بافراد مختلفی پرداخت میشود که دارای حساب مربوطه باشند.

وام مزبور باید باقساط ماهانه‌در ظرف چند سال مستهلك شود.

ا زمحل این وامها تا کنون افراد زیادی موفق شده‌اند برای خودایجاد کسب و کار نمایند و یا کار خودرا توسعه دهند.

وام تشکیل سرمایه برای مصارف مختلف پرداخت میشود.

نکته‌های خواندنی درباره شیر

شیر پاك کنترل وتقویت میشود

شیر پاك محصول مدرنترین کارخانه ایران است

شیر غذای کامل وسالم

شیر غذای کامل برای انسان است. هرچند زمان به پیش میرود و هراندازه که اطلاعات علمی انسان توسعه پیدامیکند مردم جهان بیشتر بخاصیت شیر وارزش غذائی مواد متشکله آن پی میبرند.

بدین لحاظ است که کارخانجات بزرك ومدرن پاستوریزه شیر، محصولات لبنی جهان همه روز کوشش میکنند تاازطریق اقدامات تازه‌ای محصولات‌نسبی خودرا کامل وسالم از لحاظ ویتامین ها وسایر مواد در اختیار مصرف کنندگان قرار دهند.

ومواد متشکله دیگر آن رایکنواخت میکنند وسپس‌برحسب نیازمندیهای عمومی سه نوع‌شیر پرچربی یابدون چربی ویا شیری که چربی آن در حد معمولی باشد دردسترس عموم قرار میدهند.

بدیهی است مصرف کلی اینگونه کارخانجات پاستوریزه همان شیر معمولی‌هست‌که تمام مردم‌ازآن‌استفاده میکنندودارای مقادیرغیرمتغیرو کافی- (لاکتوز- پروتئین - آلبومین - قند - آب موادمعدنی‌وویتامین های‌مختلف) است. از دیربازدر بسیاری ازممالك معمول شده‌است که شیر دام هارا بوسیله ویتامین‌های مختلف مانند ویتامین های A-D-C اضافه و تقویت میکنند.

مواد معدنی -بستگی‌فراوان بنوع‌تغذیه دامها دارد باین‌معنی که اگر تغذیه دامها تحت شرایط خاص و صحیح و از انواع‌علوفه کافی‌وپرویتامین تامین شود شیر دامها دارای مقادیر کافی مواد متشکله خواهد بود ودر غیر اینصورت درائر بدی تغذیه ویا بواسطه تغییرات آب‌وهوا میزان این مواد متشکله درشیرنیز متغیراست وپائین وبالا میرود.

گاهی اوقات چربی آن زیاد است‌و زمانی کم‌است در بعضی ازفصول ویتامین‌های ضروری درشیر کافی نیست وبهمین جهت وقتی تمام‌شیرها درکارخانه پاستوریزه تحت کنترل دقیق قرار بگیرند وتحت یك‌شرایط معین یکنواخت شوندوتقویت گردند ومیتوان ادعاکرد که‌شیر پاستوریزه سالم وکافی و قابل مصرف‌عمومی است.

جای‌خوشوقتی‌است که‌اخیرا کارخانه شیرپاستوریزه پاك نیز دست باین اقدام مفیدو عام المنفعه زده‌است و شیر گاوی که از دامداران خریداری میکند زیر نظر کارشناس متبحر خود تحت‌کنترل دقیق قرار میدهد و چنانکه درکشورهای خارجی نیز معمول است آنرا یکنواخت وتقویت میکنند.

این يك قدم مفید و موثر در راه بهداشت عمومی است وبدین ترتیب صددرصد این اطمینان وجود دارد که يك غذای کامل از شیر خالص وسالم گاو بمردم عرضه میشود

هرروز صبح مصرف يك شیشه‌شیر پاك را فراموش نکنید

تقویت شیر پاك

شیر و سایر محصولات کارخانه پاستوریزه پاك زیر نظر متخصص مربوطه دراین کارخانه مورد کنترل کامل قرار میگیرد باین شیر در صورت احتیاج انواع‌ویتامین‌هااضافه شده ومواد‌متشکله آن‌تقویت‌میگردد.

هم‌اکنون‌در کشورهای خارجی‌با تکمیل وتوسعه کارخانجات شیر پاستوریزه چندین نوع شیر ببازار عرضه میکنند.

ناگفته نماند که این تقویت مواد متشکله تنها مربوط به شیر نیست و اکثر مواد غذائی هنگامیکه در کارخانه بعمل میاید و تهیه میشود بوسیله ویتامین‌ها تقویت میگردد.

وظایف کارخانه‌ها

معمولااساسی ترین‌وظیفه کارخانجات شیرپاستوریزه در تهیه شیر سالم و کامل یکنواخت کردن ودرصورت لزوم تقویت شیردام هامیباشد زیرا وجود موادمتشکله درشیر (ویتامینها پروتئین- گازئین-چربی‌وقند وسایر

انواع شیر

باین ترتیب که باکنترل دقیق‌شیر خریداری شده از دامداران چربی

آرم پاك بر روی شیر نشان اطمینان است

مظنه عمده فروشی منسوجات شرکت سهامی جهان‌چیت بشرح ذیل است:

چیت جهان	عرض ۹۰ سانت	۲۰ ریال
چلوار جهان	« ۱۴۰ »	۳۱ر۵۰ ریال
فاستونی رایون	« ۱۴۰ »	۱۱۰ ریال
کودری جهان	« ۹۰ »	۳۰ ریال الی ۳۵ ریال
رومیزی جهان	« ۱۴۰ »	۴۶ ریال
دبیت ۱۳۱ جهان	« ۹۰ »	۲۰ ریال
دبیت ۲۰۲ جهان	« ۱۴۰ »	هریارد ۴۳ ریال
دبیت ۱۱۲ جهان	« ۹۰ »	مشکی والوان‌هرمتر ۲۶ ریال

دانش‌آموزان دبیرستان گنج دانش وپیشاهنگان سیار دارالفنون در اطلاعات

صبح روز چهار شنبه جمعی از دانش آموزان دبیرستان گنج دانش باتفاق دبیر و سر پرست خود آقای نصیر اسحق زاده از موسه اطلاعات بازدید نمودند.

در این بازدید که از تمام دستگاه های فنی و تحریری روزنامه‌صورت گرفت، از طرف‌مسئولین امراطلاعات توضیحات لازم‌بدانش آموزان داده شد.

همچنین عده ای ازپیشاهنگان‌سیار دبیرستان دارالفنون باتفاق سر پرست خود آقای احمد مهدوی، ازقسمت های مختلف مؤسسه بازدید بعمل آوردند.

در عکس بالا دانش آموزان گنج دانش درقسمت‌ماشین های«لاینوتایپ» دیده میشوند.

روغن نباتی
شکوفه
مرکز فروش خیابان بوذرجمهری
سرای جواهری شماره ۳۹
تلفن ۲۲۲۵۹ علاقمندان
از شهرستانها مکاتبه نمایند

پایان کنگره روسا و مدیران فنی تربیت بدنی

درهشتمین و نهمین جلسه کنگره تربیت بدنی روسای فدراسیونها توضیحاتی دادند

رئیس فدراسیون کرولالها گفت: ورزش کرولالهای ایران افتخارآمیز است

رئیس فدراسیون اسکی گفت: مادر تهران ۲۰۰۰۰ نفر اسکی باز داریم

رئیس فدراسیون کوهنوردی گفت: باجلب اعتماد مردم کمکهائی بنفع کوهنوردان گرفته‌ام

رئیس فدراسیون قایقرانی گفت: قایقرانی درمملکت ما آینده خوبی دارد

رئیس فدراسیون بوکس گفت: بوکس خطرش ازورزشهای دیگر کمتر است!

ساعت پنج بعد از ظهر روز - ریاست آقای حاج عظیمی تشکیل گردید فدراسیون های کرو لالها ، اسکی ، چهارشنبه هشمین جلسه کنگره - ابتدا آقای ادیخواه برنامه جلسه را قایقرانی وکوهنوردی صحبت خواهند ورزشی در باشگاه کاخ ورزش به باطلاع رسانید و گفت امروز روسای نمود .

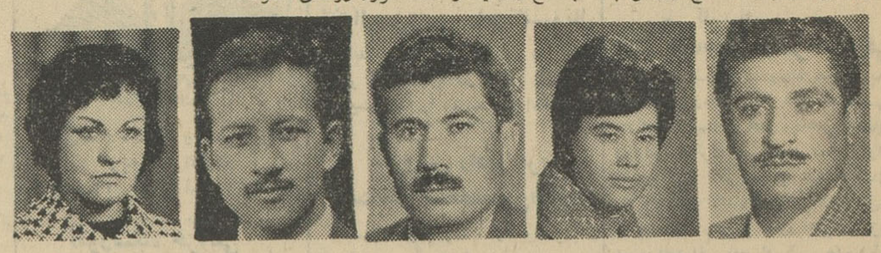

ثاقب اسکندری شکور ابهری شادمهری

والاحضرت شاهپور غلامرضا پهلوی

کلوپ تفریحات مفید را افتتاح نمودند

دراین کلوپ ورزشهای پینگ‌پنگ، اسکریم، شطرنج وانواع وسائل تفریحات مفید وجود دارد

ساعت هفت بعد از ظهر روز چهار شنبه کلوپ تفریحات مفید طی مراسم باشکوهی به وسیله والاحضرت شاهپور غلامرضا پهلوی افتتاح گردید .

در این مراسم رئیس سازمان تربیت بدنی وعده‌ای از شخصیتهای ورزشی حضور داشتند .

آقای منوچهر اطمینانی مدیرکلوپ ضمن گزارشی پیرامون علل تشکیل کلوپ گفت :

هدف اینست که جوانان از تفریحات سالم برخوردار باشند در اینجا انواع ورزشهای سبک و تفریحات مفید برای جوانان فراهم آورده‌ایم .

والاحضرت شاهپور غلامرضا پهلوی ضمن بازدید از قسمتهای مختلف کلوپ مراتب خرسندی خود را از تشکیل این کلوپ اعلام نمودند و گفتند این کلوپ نمونه بسیار جالبی است که باید در آینده مورد توجه تربیت بدنی قرار گیرد .

در این عکس والاحضرت شاهپور غلامرضا پهلوی هنگام خروج از کلوپ مشاهده میشوند .

عضو شورایعالی ورزش بانوان

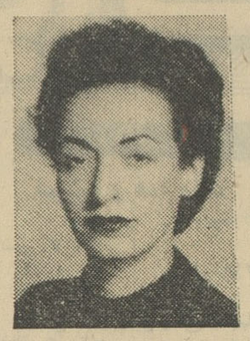

امروز اطلاع حاصل شد که بنابه پیشنهاد سازمان تربیت بدنی و تفریحات سالم ایران و تصویب علیا حضرت فرح پهلوی شهبانوی ایران و ریاست عالیه شورایعالی ورزش بانوان خانم دکتر اذرمیدخت شرقی رئیس دبیرستان آزرم به عضویت شورایعالی ورزش بانوان کشور منصوب شد .

خانم دکتر شرقی از خادمین فرهنگ میباشد و در تعمیم ورزش بانوان کوششهای فراوانی بخرج داده است .

فدراسیون کرولالها

ابتدا آقای شوار بی رئیس فدراسیون کرولالها در پشت میکروفن قرارگرفت و اظهار داشت فدراسیون کرولالها در سال ۱۳۳۴ بامر شاهنشاه تشکیل شد در ایران ۱۵ الی ۲۰ هزار کرو لال میباشد که ۱۰۰۰ تا ۲۰۰۰ در خود تهران هستند تعدادی کودک و بقیه زن و مرد هستند سال گذشته مسابقه المپیك صامت در هلسینگی فنلاند بود که ۲۶ مملکت شرکت داشت ایران نیز شرکت کرد از ایران چهار نفر شرکت کردند و شش مدال آوردند سه طلا یك نقره و دو برنز و مقام دوم جهان را در کشتی بدست آوردند

آقای رئیس فدراسیون کرو لال ها گفت تصور نکنید فدراسیونی که بنام کرو لالها تشکیل شده زائد وبیفایده است همان درسهائی که در کلیه - فدراسیون ها معمول است این فدراسیون به کرو لالها میآموزد فدراسیون کرولها از آقایان جعفریان رئیس اداره تربیت بدنی خراسان و ورزنده رئیس اداره تربیت بدنی اصفهان که همکاری مینمایند تشکر میکند . بهر حال ورزش کرولالهای ایران افتخار آمیز است .

اسکی

سپس آقای فیلیکس آقایان رئیس فدراسیون اسکی گفت از اینکه افتخار حضور در این کنگره را پیدا کردم خوشحالم ، فعلا ۲۰۰۰۰ اسکی باز در تهران داریم و امیدواریم . شهرستانها نیز اقداماتی نمایند و با کمك شما موفق شویم در شهرستان ها نیز پیست آماده کنیم و اسکی باز داشته باشیم .

آقای گیلانپور دبیر فدراسیون اسکی تاریخچه ای از ورزش اسکی باطلاع حضار رسانید و سپس فیلمی از تاریخچه پیدایش اسکی نشان داده شد .

کوهنوردی

در اینموقع استاد دکتر رفعتی افشار رئیس فدراسیون کوهنوردی ایران اظهار داشت من از موقعیکه مسئول این فدراسیون شده ام با جدیت کار را شروع کرده ام . من توقع کمك از دستگاه تربیت بدنی را ندارم شما هم نباید انتظار داشته باشید من با جلب اعتماد مردم کمکهائی گرفته ام بناهگاه ساخته ام شما هم بایدهمین کار را بکنید و از حمایت و کمکهای مردم برخوردار گردید و تشکیلاتی بدهید .

قایقرانی

در اینموقع آقای ناو سروان ابوالفتح اردلان رئیس فدراسیون قایقرانی کشور پشت میکروفن قرار گرفته و گفت بنده اگر بخواهم راجع به قایقرانی از نظر فنی صحبت کنم وقت زیادی صرف خواهد شد فقط میگویم که مقررات و مقالات قایقرانی را چاپ و در اختیار شما میگذارم و باید بگویم قایقرانی در ایران سابقه قبلی نداشته - فقط یکی دوسال است که فدراسیون قایقرانی بنابامر اعلیحضرت همایونی تشکیل شده است باید کاری کنیم که مردم باین ورزش علاقه پیدا کنند ووقتی موفق شدیم آنوقت آنها را راهنمائی کنیم .

در بندرپهلوی استعداد زیادی وجود دارد واولین مسابقه را نیز در آنجا ترتیب دادیم و اولین اسکله رانیز در آنجا ساختیم و سپس با بودجه کم توانستیم با همکاری صمیمانه همکارانم و استفاده از امکانات محلی درسد کرج بنا کنیم وقایق هائی نیز تهیه شد که علاقمندان در آنجا بتمرین میپردازند موضوع استعداد پیش آمد باید بگویم جوانان شهرستانهائیکه بدریا نزدیکند و یادرسواحل دریا قرار دارند کاملا آماده‌اند و دیگر براهنمائی محتاج نیستند برای مثال عرض میکنم اولین مسابقه‌ایکه درسد کرج باشرکت قایقرانان تهران ترتیب دادیم قهرمان تهرانی پس از ۲۰ متر پاروزدن معلق شد در صورتیکه قایقران جوان شهرستانی در بندرپهلوی ۷ کیلومتر پارو میزند ناوسروان اردلان در تهران درپایان سخنان خود گفت باید بگویم مفهوم کامل تفریحات سالم و تربیت بدنی درقایقرانی میباشد . در این موقع هشتمین جلسه کنگره خاتمه یافت و چند حلقه فیلم اسکی قایق رانی و سایرورزشها نمایش داده شد

نهمین جلسه

ساعت هشت صبح روز پنجشنبه نهمین جلسه کنگره شروع بکار کرد دراین جلسه آقای عبده رئیس فدراسیون بوکس حضور پیدا کرد و مطالبی اظهارداشت ابتدا گفت بعضی از مجله‌های ورزشی داخلی ونشریات خارجی بوکس راخطرناك معرفی میکنند ورعبی در دل خانواده ها ایجاد میکنند که موجب ترس خانواده‌ها میشود من باید بگویم بوکس آماتور ازبهترین ورزشها است و هیچگونه خطری برای بوکسور ندارد وبمراتب خطرش از ورزشهای دیگر کمتراست و بوکس «پرونشونل» است که خطر ایجاد میکند ودرآنجا هم باید بگویم که اگر صحیح عمل شود «پرونشونل» نیز خطری ندارد آقای عبده پیرامون این مطالب مشروحا بیاناتی ایراد نمود وسپس کمیسیون های پنجگانه کار خود را شروع کردند

ساعت ده و نیم کمیسیون‌ها کار خودرا خاتمه داده و کنگره دوباره تشکیل شدو قطعنامه های کمیسیون های مختلف مطرح گردید.

آخرین جلسه

بعدازظهر روز پنجشنبه آخرین جلسه کنگره روسای تربیت بدنی استانها تشکیل گردید و پیرامون پیشنهادات و طرحهای کمیسیونهای مختلف مفصلا صحبت شد نتیجه کنگره درشماره آینده درج میگردد

شرکت کنندگان

دراین شماره پنج نفر دیگر از شرکت کنندگان معرفی میشوند بانوان ودوشیزگان زهرا شادمهری مربی ورزش سبزوار، مهین اسکندری از شهرستان تربت حیدریه وآقایان احمدشکور مدیرفنی تربیت بدنی جهرم ، رحمت‌الله ثاقب مدیر فنی تربیت‌بدنی شهرستان فسا باقرابهری مدیرفنی تربیت بدنی دامغان

دانشجویان مدرسه عالی مهمانخانه‌داری به نخست‌وزیر نوشته‌اند:

تصویب اساسنامه مدرسه عالی مهمانخانه داری

یك اقدام مهم برای جلب سیاحان خارجی است

امروز دانشجویان مدرسه عالی مهمانخانه داری درموسسه اطلاعات حضور یافتند و متن نامه‌ای که برای آقای نخست‌وزیر درمورد خواسته های خود فرستاده بودند بسرویس دانشگاهی دادند که قسمتهائی از آن نقل میشود درآغاز نامه ضمن اشاره بنطق رادیوئی آقای نخست‌وزیر نوشته شده‌است .

جناب آقای نخست وزیر شما در پیام رادیوئی خود اشاره به موضوع تهیه طرح جلب سیاحان خارجی باین کشور فرمودید لذا لازم دیدیم خاطر خطیر مبارك رابمطلبی که به آن موضوع بستگی تام دارد معطوف داریم لذا باکمال خرسندی بعرض میرسانیم درسال ۱۳۳۹ تعلیمات فنی وحرفه‌ای وزارت فرهنگ تحت سرپرستی آقای مهندس حبیب نفیسی معاون فنی آن وزارتخانه مدرسه‌ای بنام مدرسه‌عالی مهمانخانه داری برطبق برنامه مترقی ترین مدارس اروپائی برای تربیت متخصص تحصیلکرده در امرمهمانخانه داری وهم چنین برای برگزاری جشن های دوهزار وپانصد ساله شاهنشاهی وجلب سیاحان خارجی تاسیس گردید ولی تاکنون که دوسال از تاسیس آن میگذرد و در آتیه نزدیکی اولین دوره ازاین مدرسه فارغ التحصیل خواهند شد اساسنامه و برنامه آن که مطابق برنامه مشابه مترقی ترین کشورهای اروپائی تنظیم ومدت مدیدی است به شورایعالی فرهنگ تسلیم گردیده متاسفانه نه اینکه تصویب نشده بلکه بقرار معلوم اساسنامه دیگری که اصولا اختلاف فاحشی با اساسنامه و برنامه سابق دارد دردست تهیه است که مسلما با تصویب آن نه اینکه باعث تضییع حق دانشجویان فعلی این مدرسه خواهد گردید بلکه بطور یقین موجبات انحلال مدرسه ایرا که تازه تاسیس گردیده فراهم خواهد نمود لذا از آنجناب که همیشه مجری اوامر شاهنشاه و پشتیبان طبقه تحصیل کرده کشور میباشید درخواست می نمائیم مقرر فرمایند اساسنامه فعلی این مدرسه که باتوجه بوضع مدارس ممالك متمدن اروپا تنظیم گردیده از طرف اشخاص ذیصلاحیت نسبت به آن نظریه خواسته شود و در صورتی که مورد قبول آنان قرار گرفت تصویب شود تاباتصویب آن یکی دیگر ازنیات عالی شاهنشاه جامه عمل پوشیده و جوانانیکه مایل بتحصیل دراین رشته میباشند راه تحصیل کشورهای خارج راپیش نگیرند. درانتظار صدور امر آنجناب هستیم

باتقدیم شایسته ترین احترامات دانشجویان مدرسه عالی مهمانخانه داری

گودیر

بیشتر از هر سازنده‌ای در جهان لاستیکهای سواری تهیه میکند

GOOD YEAR

کاموای وان ویك

در بیش از ۱۰۰ رنك مختلف و دهها طرح متنوع از عالیترین مواد اولیه در هلند تهیه شده وبافتنی های شما را بادوام - محکم - ظریف و زیبامی نماید .

DOMINAL

بصورت قرص وشیاف برای اطفال وبزرگسالان

محصول هومبورگ آلمان

کرم معروف نیوا

خدمتگزار پوست های لطیف وزیبا درهمه دنیا

دوام و اعتبار

فوق‌العاده جنس

کاغذ چاپ و نوشتنی (وودفری)
کاغذ رسم کاغذ اقست و کاغذ کنت

White A

Distributed by Marubeni-Iida Co., (Iran) Ltd., Teheran

NIPPON PULP INDUSTRY CO., LTD.
New Marunouchi Bldg., Chiyoda-ku
Tokyo, Japan

انجمن ادبی نصر

همه هفته روزهای یکشنبه از ساعت ۶ بعد از ظهر درمحل انجمن سه‌راه شاه خیابان پهلوی شماره ۲۱۷ روبروی انجمن ایران و آمریکا تشکیل از شعرا و فضلا وعلاقمندان به‌شعر (بانوان - آقایان) دعوت می‌نماید که در جلسات انجمن شرکت فرمایند .

تلفن ـ ۶۶۷۱۷

رئیس انجمن ادبی نصر -
محمد جمالی آشتیانی

تلمبه شناور

برسفورد

تمام برنز انگلیسی

خیابان سعدی تلفن ۳۵۸۱۵

از روی عکسهای شما

عکس بهر اندازه که مورد احتیاج ضروری باشد درمدت ۴ ساعت تهیه می شود فتو پرسپولیس - لاله‌زار نوچهارراه کنت جنب کوچه یاسمی ۳۷۴ تلفن ۳۳۷۵۷

۳ـ۱۵ آـ۱۴۷۰۵

نیازمندیها و آگهیهای کوچک

استخدام

آگهی استخدام
یك شرکت ساختمانی برای خدمت در تهران بیکنفر رئیس دفتر و منشی مخصوص ورزیده که واجد شرایط ذیل باشد احتیاج دارد .
۱- سن بین ۲۵ تا ۳۰ سال
۲- تحصیلات لیسانسیه در رشته حقوق و یا شعب دیگر دانشگاه
۳- تجربه و آشنائی کامل بامور دفتری - بایگانی - مکاتبات اداری و اطلاعات کلی در امور شرکتهای ساختمانی و دانستن زبان انگلیسی .
۴- داشتن ضامن معتبر و سابقه و حسن رفتار .
داوطلبان با ذکر مشخصات کامل و میزان حقوق در خواستی براهنمای شماره ۷۷۵ مراجعه نمایند
۱-۳ آ-۱۵۶۸۱

یك جوان دیپلمه
که بزبان فرانسه آشنائی کامل داشته و سن او کمتر از ۲۵ سال نباشد نیازمندیم داوطلبین با ذکر سوابق کار - میزان حقوق درخواستی برای تمام روز و مشخصات کامل خود با راهنمای شماره ۷۷۳ روزنامه اطلاعات مکاتبه نمایند . ۱-۳

یکنفر کارگر فنی
جهت یخچال وکاربراتور استخدام میشود تلفن ۸۲۰۴۲۰
آ-۳۷۹۲

سازمان شاهنشاهی خدمات اجتماعی ۱۳۲۶

آموزشگاه پرستاری اشرف پهلوی موارد زیر را باطلاع داوطلبانی که برای دوره جدید آموزشگاه ثبت نام نموده‌اند میرساند :
۱- امتحان ورودی در ساعت ده صبح روز شنبه دهم آذر در محل آموزشگاه بعمل خواهد آمد .
۲- مواد امتحانی عبارتست ازادبیات فارسی-معلومات عمومی-زبان انگلیسی
۳- داوطلبانیکه مدارکشان کامل نبوده واز لحاظ تندرستی صلاحیت ورود بآموزشگاه را نداشته باشند در امتحان‌ورودی‌شرکت داده‌نخواهندشد .
۴- نتایج امتحان ورودی وتاریخ شروع کلاس کتبا باطلاع داوطلبان خواهد رسید .
۱-۳ آ-۲۴۲۳۲

جویای کار

راننده دارای گواهی‌نامه پایه دو همگانی و ۴۵ سال سن باسابقه ۱۰ سال سابقه رانندگی جویای کاراست ضمنا برای مسافرت خارج از تهران ولو برای مدت کوتاهی نیز حاضر است . نشانی قلهك - مقابل بانك ملی مغازه ظریف زاده و یا بوسیلهٔ تلفن ۸۶۶۸۰ تقاضای مذاکره با صاحب مغازه بشود
۱-۳ آ-۲۴۴۰۲

راهنمای دفاتر اسناد رسمی

دفتر اسنادرسمی ۳۱۰تهران
بتصدی‌محمود فاضلی سه راه‌امین حضور تلفن سردفتر ۵۵۳۹۹ دفتر ۵۷۴۹۱
۱-۲۲ آ-۳۳۳۲۵

دفترخانه ۲۰۰
بسردفتری علی اکبر حسینی‌تخت جمشید نزدیك چهارراه بهار تلفن ۷۵۵۷۵۷
۱-۲۶ آ-۳۳۸۲

دفتر خانه ۲۶۸
بسرپرستی علیرضا سپهانی‌خیابان فرح‌آباد ژاله ۳۰۲۹۸۶و ۳۶۵۵۵
۱-۳۰ آ-۳۳۱۸

تلفنهای اطلاعات

مرکز تلفنخانه از۳۰۰۱۱ تا۱۹
سرویس اقتصادی ۳۰۴۵۹۱
سرویس حوادث ۳۰۳۵۶۹
مجله اطلاعات هفتگی ۳۰۴۸۷۸
مجله اطلاعات بانوان ۶۹۷۱۵
مجله اطلاعات کودکان ۳۰۳۳۱۳
مجله الاخاء (عربی) ۳۲۰۸۹
سازمان شهرستانها ۳۱۵۳۲
شعبه آگهی‌ها ۳۰۲۶۳۳
نیازمندیها ۳۱۵۳۳

صاحب‌امتیاز ومدیرمسئول: عباس مسعودی
بهای ۱۰ ریال خیابان خیام چاپخانه اطلاعات

فروش اتومبیل

بازرگانی امیرکبیر
اتومبیل دلخواه شما را تهیه یا معاوضه مینماید مقابل کوچه میرزا محمود وزیر تلفن ۵۸۱۴۹۹ مرتضوی یزدی
۱-۲۶ آ-۳۷۸۹

اتومبیل های تمیز
را درمنزل یا درمحل کارتان‌سریع بوجه نقد و به‌بهترین قیمت‌میفروشیم لطفا قبل‌از هرنوع معامله با تلفن‌های زیر مکالمه فرمائید . فروشگاه اتومبیل حکیمی خیابان پهلوی مقابل کافه شهرداری تلفنهای ۶۸۹۴۸ و ۶۵۶۰۶

اتوسرویس لئون
افتتاح و با مجهز ترین دستگاه های مدرن شبانه روز آماده پذیرائی است نشانی خیابان شوش مقابل ورزشگاه راه آهن تلفن ۵۸۱۶۰۱
۱-۲۶ آ-۳۶۴۷

بعلت مسافرت باروپا
یکدستگاه اتومبیل الفارمئو کورسی مدل ۶۰ با رادیو گرام و موج کوتاه کاملا نو بفروش میرسد طالبین‌بتلفن ۸۲۵۵۲۲ مراجعه نمایند .

کارخانه‌سپرسازی‌سوپرمجهز بپرس آخرین‌سیستم ۵۱۱۶۸

کرایه
الو.. الو .. الو ..
تلفن ۴۱۱۶۹ آژانس ۲ یار لطفا یکدستگاه اتومبیل به‌منزل ما بفرستید این وقت شب ! اطاعت میشود !
۱-۱۲ آ-۳۶۵۷

آموزشگاههای رانندگی

هنرکده فنی رانندگی
هنرکده فنی بزرگترین ومجهزترین آموزشگاه رانندگی و میکانیکی در خاورمیانه با متد جدید واتومبیلهای آخرین سیستم فن رانندگی را تاأخذ گواهینامه رسمی بشما بیاموزد سرویس مخصوص جهت تعلیم بانوان افتتاح گردید . نشانی هنرکده فنی بهارستان روبروی چاپخانه مجلس تلفن ۳۸۰۴۶شعبه - خیابان‌شاهرضا روبروی ضلع شمالی کافه شهرداری تلفن ۴۸۶۶۲
۱-۲۶ آ-۳۶۲۶

آموزشگاه رانندگی تهران
منیریه زیرنظر کاوه محلاتی۲۵۸۸۸
۱-۲۶ آ-۳۶۲۴

هنرستان عالی رانندگی‌بدیع
یکدوره رانندگی کامل‌را تا اخذ گواهینامه طبق پیمان نامه ای که در هنرستان منعقد میشود فقط به‌مبلغ ۳۵۰۰ ریال تضمین مینماید خیابان شاه چهار راه سیمتری تلفن ۶۸۷۹۶
۱-۳۰ آ-۳۳۶۵

موسسات‌رانندگی‌وفنی‌شهاب
دفتر مرکزی خیابان پهلوی نبش بلوار کرج تلفن ۶۰۱۴۶ تلفنهای شعبات ۶۱۲۲۱ و ۴۸۰۴۳ و۳۲۵۰۵

آموزشگاه رانندگی نادر
نادر مرکز آموزش رانندگی‌تخت جمشید چهار راه بهار تلفن ۷۳۱۴۲
۱-۳۰ آ-۳۶۶۷

هنرستان پرستو
مرکزآموزش‌صحیح رانندگی ومیکانیکی شاهپورچهارراه گمرك تلفن۲۳۹۱۶
۱-۲۶ آ-۳۷۱۰

آموزشگاه‌رانندگی‌وفنی‌فرهنك
فن‌رانندگی را تا اخذ گواهی نامه بابهترین متد بشما می آموزدشاهرضا پك‌چوبی تلفن ۷۵۶۲۱ شعبه‌مخصوص بابانوان خیابان فرصت تلفن ۶۹۷۱۵
۱-۲۶ آ-۳۷۰۷

تقویم اطلاعات

شنبه ۲۶ آبان ۱۳۴۱
شنبه ۱۹ جمادی‌الثانی ۱۳۸۲
شنبه ۱۷ نوامبر ۱۹۶۲
اذان صبح ساعت ۴ و ۱۶ دقیقه
طلوع آفتاب ساعت ۶و ۳۸دقیقه
غروب آفتاب ساعت۴و ۵۰ دقیقه

مستغلات

نارمك- تهران‌پارس-تهران‌نو
بازرگانی امینی ۷۹۰۰۹۰

چهارصد دستگاه و اطراف
منزل در بست آپارتمان اطاق بهر تعداد برای اجاره و فروش موجودداریم خیابان پاس بنگاه طاهری
۱-۳ آ-۱۵۴۰۱

چند دستگاه خانه در شمال شهر معاوضه میشود ۷۳۶۷۸
۱-۱۵ آ-۳۴۸۸

بنگاه کوشان ۳۹۷۸۴
خصوص معاملات املاك وپول
۱-۱۰ آ-۲۳۷۹۸

اگر میخواهید
از بدهی آسوده شوید املاك‌خود را بااملاك بدون‌بدهی معاوضه‌فرمائید آژانس رایت شاهرضا روبروی‌سینما رویال تلفن ۳۱۸۵۳ و ۳۲۹۷۱
۱-۱۰ آ- ۲۶۱۱

از شاهرضا تاعباس‌آباد
چند باب منز ویلائی و مستغلاتی بین دو جاده پهلوی و شمیران مورد نیاز است لطفا با آژانس محمود تلفن ۷۰۴۱۶ مذاکره فرمائید
۱-۵ آ-۳۷۸۳

فروش یا معاوضه
یکدستگاه بنای سه طبقه مدرن مجهز سه بر - خیابان ملك (باغ‌صبا) با تلفن ۶۸۰۹۱ مذاکره شود .
۱-۶ آ-۳۷۹۰

بفروش میرسد

بفروش میرسد
یك سالن آرایش با جواز کار بفروش میرسد طالبین به تلفن ۴۰۷۳۳ مراجعه کنند .
۱-۱۰ آ-۳۷۳۳

درخیابان شمیران سیدخندان
یکباب منزل بمساحت ۱۶۰ مترمربع یك طبقه بدون واسطه تلفن ۳۹۷۹۳
۱-۷ آ-۳۶۷۲

لابراتوارها
بطری پرکن خودکار مخصوص شربت و آب میوه موجود است تلفن ۴۱۸۳۸
۱-۱۰ آ-۱۵۵۵۱

داروخانه فروشی
خیابان آبان (بهجت آباد) - جنب بیمارستان شوروی - یکباب داروخانه با برق و تلفن و قفسه بندی و غیره ببهای عادلانه واگذار میشود - صبحها از ساعت ۸ تا ۱ بعد از ظهر بتلفن ۴۷۲۷۷ مراجعه فرمایند
۱-۳ آ-۱۵۶۹۱

مستغلات مرغوب - ارزان قسطی
چهاردهانه مغازه درطبقه زیر وچهار اطاق و لوازم در طبقه بالا با آب و برق دائم - نوساز - محکم - لوکس - بدون مستاجر واقع در یك پاساژ که طبقه بالا برای سکونت شخصی - مطب- دفترخانه- خیاطخانه -آرایشگاه زنانه - آزمایشگاه و غیره و طبقه پائین برای کسب و اجاره و گرفتن سرقفلی مناسب است و آتیه درخشانی هم دارد با قیمت نازل و شرائط سهل بفروش میرسد طالبین برای دیدن و اطلاع از جزئیات و طرز معامله همه روزه میتوانند به نشانی زیر مراجعه یا مکاتبه فرمایند
تهران پارس - خیابان رشید(جنب قپان) دست چپ خیابان دوم (خیابان فرامرز) دفتر ساختمان قطعه ۲۸ تلفن ۷۹۱۷۳۵
۱-۳ آ-۲۴۱۳۸

ساختمان

دفتر ساختمانی فرزانه
پشت شهرداری پاساژفتوت۳۰۴۸۳۲
۱-۲۶ آ-۳۳۸۱

خانه‌های کلنگی‌شمار اخریداریم۷۲۲۵۶
۱-۲۶ آ-۳۷۷۱

ساختمان باقساط میسازیم ۷۳۳۵۶
۱-۲۶ آ-۳۷۷۲

اجاره داده می شود

همیشه و همه وقت
خانه اجاره ای داریم ومیخواهیم تلفن ۶۲۰۷۱
۱-۱۰ آ-۳۶۸۱

ملکی دارای زمین وسیع و چهارده اطاق که قبلا مدرسه بوده باجاره واگذار میشود تلفن ۵۵۳۰۷
۱-۳ آ-۳۷۸۰

معاملات پول

تومانی سه شاهی مسنقیما
باسند مالکیت مراجعه فرمائید۷۳۲۴۲
۱-۲۶ آ-۳۴۸۲

ازده هزار الی یکمیلیون‌تومان
در مقابل مبیع ارزبده‌نیازمندیم ۷۳۲۴۲
۱-۲۶ آ-۳۴۸۳

برای پول شرطی
باتلفن ۶۲۰۷۱ مذاکره فرمائید
۱-۱۰ آ-۳۶۳۰

هرقدر پول شرطی
بخواهید با سود دو شاهی و نیم و سه شاهی موجود است تلفن۳۱۸۵۳
آ-۳۷۹۳

معاملات تلفن

سازمان بورس تلفن
مرکز خرید و فروش هرنوع‌شماره تلفن نقد و اقساط تلفن ۵۶۳۲۹ - ۵۳۸۴۰

معاملات تلفن و فیش تلفن ۶۲۰۷۱
۱-۱۰ آ- ۳۵۸۴

فروش تلفن و سرقفلی دکان و اجاره منزل
تلفن شماره ۳ بفروش میرسد و همچنین منزلی‌واقع‌در خیابان ایرانمهر پشت کارخانه برق با پنج اطاق و کلیه وسائل برق‌سه‌فاز تلفن لوله‌کشی آب به‌اجاره داده میشود و سرقفلی‌دو دکان جلوی همین منزل واگذار میشود وسه دکان جلو سینما واقع در میدان ثریا انتهای خیابان گرگان اول خیابان نهم آبان واگذار میشود طالبین بتلفن ۳۴۰۵۳ مراجعه نمایند .
۱-۱۰ آ-۲۴۲۳۶

برنامه حرکت قطارهای مسافربری

خط جنوب
۱- قطار سریع‌السیر خرمشهر:
حرکت از تهران همه‌روزه‌ساعت ۱۲-۳۰، ورود به خرمشهر ساعت ۸-۴۰ روز بعد .
حرکت از خرمشهر همه روزه ساعت ۱۳-۲۵، ورود به تهران ساعت ۹-۲۵ روز بعد.
۲- قطار عادی خرمشهر:
حرکت از تهران همه روزه ساعت ۱۶-۱۵، ورود به خرمشهر ساعت ۲۴-۵۰ روز بعد.
حرکت از خرمشهر همه روزه ساعت ۱۹ ورود به تهران ساعت ۱۷-۲۵ روز بعد.

خط خراسان
۱- قطار سریع‌السیر:
حرکت از تهران همه‌روزه‌ساعت ۱۷-۳۰، ورود به مشهد ساعت ۱۲ روز بعد.
حرکت از مشهد همه‌روزه‌ساعت ۱۶، ورود به تهران ساعت۹-۵۰ روز بعد.
۲- قطار عادی :
حرکت از تهران همه‌روزه‌ساعت ۱۰-۴۵، ورود به مشهد ساعت ۷ روز بعد.
حرکت از مشهد همه روزه‌ساعت ۱۱-۱۰، ورود به تهران ساعت ۷-۱۰ روز بعد.

خط شمال
۱- قطار سریع‌السیر
حرکت از تهران همه‌روزه‌ساعت ۲-۲۰، ورود به گرگان ساعت ۸-۵۰ روز بعد.
حرکت از گرگان همه روزه ساعت ۱۹-۲۰، ورود به تهران ساعت ۷-۴۰ روز بعد.
۲- قطار عادی :
حرکت از تهران همه روزه ساعت ۷-۵۰، ورود به گرگان ساعت ۲۰-۲۰ همان روز.

سالن مد و آرایش

مسیوآنتوان آرایشگر معروف
در سالن آرایش ژان کامیو بهجت آباد کوچه خلخالی شماره ۴ تلفن ۶۱۸۶۹
۱-۲۶ آ-۳۶۷۸

سالن آرایش شانديز
تحت‌نظر دوشیزه منیژه صانعی دیپلمه عالی لندن - پاریس خیابان قدیم شمیران ایستگاه باغ صباشماره ۶۹۹ فوقانی ترگال تلفن ۷۵۷۳۹۵
۱-۱۰ آ-۳۷۹۱

سالن آرایش گیلانی (شعبه خاورمیانه)
میزانپلی - فرتنی - کوپ - رنك مو - توالت عروس تلفن ۳۰۵۳۲۳ خیابان شهناز ایستگاه کلانتری
۱-۳۰ آ-۳۷۲۷

سالن آرایش جهانگرد
واقع درخیابان پهلوی کوچه بیدی پلاك ۱۷ با تمام وسائل و تجهیزات لوازم آرایش زیبائی بانوان بکسانیکه مایل بتاسیس سالن آرایش باشند واگذار میشود و یا بفروش میرسد با تلفن ۴۳۲۲۹ تماس حاصل شود .
۱-۲۵ آ-۳۴۵۸

آموزشگاه آرایش بانو پری هاشمی
دیپلمه پاریس و لندن
با امتیاز رسمی وزارت‌فرهنك
هنرجو میپذیرد به هنرجویان صحیحترین اسلوب آرایش و آخرین مدهای مدرن تعلیم میشود . چیدن‌مو ۳۰ ریال میزانپلی ۵۰ ریال رنك مو ۲۵۰ ریال فر سرد ۲۵۰ ریال .
آدرس : خیابان شاه اردیبهشت‌شمالی چهار راه ناهید شماره ۷۰ تلفن ۴۲۲۳۱

آگهیهای متفرقه

جرثقیل جاسب
تلفن ۲۷۸۱۸ و ۲۵۷۶۳
۱-۲۶ آ-۳۴۶۱

قابل توجه آقایان مهندسین مبل سازان ودکورسازان
قبل از خرید هر نوع تخته سه‌لائی نئوپان - فورمیکا - چسب و غیره‌ازاین فروشگاه بنفع شما است
آدرس خیابان سپه چهارراه پهلوی اول امیریه پلاك ۴۰۱ فروشگاه امد تلفن ۶۵۸۳۹
۱-۳۰ آ-۳۴۴۰

جرثقیل توکل
میدان شاه تلفن ۵۵۸۲۸-۵۰۶۹۱
۱-۲۶ آ-۳۷۱۱

شماره های جدید تلفن
جنرال موزیك و متخصص پیانو هوبك یادگاریان از شاهرضا اول خیابان صفی علیشاه به ۷۵۶۱۱۹ و ۷۵۷۰۶۶ تغییر کرد .
۱-۱۵ آ-۳۵۷۰

کارگاه فنی بدیع
سازنده انواع درب‌های پروفیله و آهنی و فلز کاری ساختمانی بانازلترین قیمت در اسرع وقت . نشانی قلهك- دوراهی یخچال تلفن ۸۵۱۱۵۳
۱-۲۶ آ-۳۷۶۶

قابل توجه کادر پزشکی و
داروئی شماره‌جدید تلفن داروئی کیانی ۳۳۳۶۰ تغییر یافت .
۱-۵ آ-۳۷۷۰

محصولات غذائی پیمان
۱- نماینده بخش بازار سرای‌نواب اسماعیل وطنی
۲- خیابان ژاله فروشگاه مهر - خوانی
۱-۳۰ آ-۳۶۶۸

داراب متخصص
دربهای پنجره‌ای فنری
و کرکره‌و بولبرینگی وانجام کرکره‌شیروانی میدان‌شاه‌شماره ۴۵۱ تلفن ۲۳۱۹۱
آ-۳۷۹۸

آموزشگاههای فنی و فرهنگی

آموزشگاه دخترانه و پسرانه‌خزائلی شاه آباد کوچه ظهیرالاسلام
۱-۲۶ آ-۳۷۸۸

آموزشگاه خزائلی
برای کلاس کامل دروس رادیو و تلویزیون زیر نظر مربیان تحصیل کرده انگلستان و امریکا با استفاده‌از لابراتوار الکترونیك و تعمیر مجهز هنرجو می پذیرد مقتضی است برای نام نویسی و کسب اطلاعات بیشتر بدفتر مرکزی‌آموزشگاه خزائلی شاه آباد کوچه ظهیرالاسلام صبحها وعصر ها مراجعه فرمایند تلفن ۳۸۴۹۳
۱-۱۰ آ-۳۵۲۹

شماهم میتوانید عکاس ماهری باشید
آموزشگاه عکاسی ایران
برای دومین دوره تحصیل عکاسی یك کلاس برای دوره کامل عکاسی ، یك کلاس برای دوره کامل ظهور فیلم ، چاپ واگراندیسمان
از اول آذرماه ۱۳۴۱ افتتاح مینماید
با درسها و تعلیمات بی نظیر و علمی **آموزشگاه عکاسی ایران**
هنر عکاسی خود را بمراحل‌عالی‌رسانید و در لابراتوار مدرن و مجهز ما فن کامل ظهور . چاپ واگراندیسمان را با بهترین روش یاد بگیرید .
برای نام نویسی و اطلاع ازجزئیات بیشتر به آموزشگاه مراجعه فرمائید.
آموزشگاه عکاسی ایران
خیابان نادری اول خیابان همایون شماره ۲۴
۱-۲ آ-۳۷۹۵

کلاس سنتور ملك
برای کلیه سازها شاگرد میپذیرد تلفن‌جدید ۷۵۶۷۰۲
۱-۳۰ آ-۳۷۰۶

کودکستان‌ودبستان شفیع
اولین پانسیون شبانه روزی برای کودکان و دانش آموزان پسرو دختر و دوشیزگان دانشجو شاهرضا پمپ بنزین خیابان مشتاق تلفن ۴۰۳۰۱ - ۴۷۲۸۴
۱-۳۰ آ-۳۴۶۰

آموزشگاه عالی‌خیاطی‌مهران‌نو
زیر نظر بانو دیپلمه با امتیازوزارت فرهنك جهت دوره های جدید هنرجو میپذیرد بعد از سه ماه دیپلم داده میشود .
خیابان شاه چهار راه پیروز پلاك۵۱۰
۱-۱۰ آ-۳۷۸۵

پانسیون کودکان انجمن‌فرهنگی‌پروین
آخر ایرانشهر - شمال میدان سنائی خیابان شاهین تلفن ۸۲۲۰۳۲
۱-۲۳ آ-۳۵۱۵

کلاس نقشه کشی
یك کلاس جدید نقشه کشی از روز سوم آذر ماه با استفاده از جدیدترین وسائل نقشه کشی و میز های اتوماتیك و سایر لوازم زیر نظر مهندسین اروپا دیده تشکیل میشود شرکت در این کلاس شما را برای استخدام در موسسات بزرك آماده میکند .

کاخ دانش
خیابان نادری پاساژ معتمد
خیابان فرانسه کوچه مرجان
آ-۲۴۶۰۲

تعمیرات

رادیو تلویزیون مامبو
تعمیرات‌رادیو وتلویزیون‌در منازل ونصب‌رادیو گرام اتومبیل اکباتان سه راه وزارت فرهنك تلفن ۳۳۳۰۷
۱-۲۶ آ-۳۴۶۳

ژنرال‌سرویس پام‌وناسیونال
بابك تلفن ۶۶۷۰۴هرنوع تلویزیون رادیو گرام‌شمارا در منزل تعمیر و رضایت شما را بدست خواهد آورد

سرویس رادیو غرب
تحت‌نظر متخصصین‌ازآلمان
تعمیر تلویزیون ، رادیوگرام . ضبط صوت . یخچال باسرویس‌مجهز سه‌راه تخت جمشید تلفن ۷۵۲۱۷
۱-۲۶ آ-۳۵۶۰

درمانگاه های خصوصی

بیمارستان وزایشگاه مادر
خیابان روزولت تلفن ۸۲۲۳۴۴
۱-۳۰ آ-۳۶۶۴

بیمارستان خصوصی‌دکتر امیرجمشیدی
خیابان ایران کوچه قوامی تلفن ۵۸۴۸۳
۱-۲۵ آ-۳۴۹۱

زایشگاه بیمارستان اهری
پل تجریش تلفن ۸۳۲۱۶

بیمارستان وزایشگاه‌فروردین
خیابان حشمت الدوله چهار راه فروردین تلفن ۶۳۳۴۲ - ۴۰۲۴۷
۱-۳۰ آ-۳۶۸۹

پیشگیری بیماریهای
فلج کودکان
حافظ
آبله- کزاز- سیاه سرفه- دیفتری - حصبه در بخش
واکسیناسیون
صبح و عصر
دروازه دولت تلفن ۷۵۶۵۶۵
آ-۳۷۹۶

درمانگاه خصوصی شبانه روزی نارمك
دارای بخشهای طبی و جراحی زایمان وزنان ، چشم‌پزشکی ، حلق، گوش ، بینی ، دندانپزشکی و دندانسازی - مسمومین ، سوانح و تفاقات - آیروسل - اکسیژن‌ترایی تزریقات پانسمان (ثابت وسیار) واکسیناسیونهای مختلف (مخصوصا فلج اطفال) درکلیه ساعات شبانه روز درخدمت شما است وسیله حمل بیمار درتمام ساعات شب آماده‌است چهل وشش متری غربی تلفن۷۹۵۵۵
۱-۱۵ آ- ۳۶۲۵

معتادین تریاك مرفین الکل هروئین
دکتر حسن پزشك زاد معتادین‌را بدون زحمت خوابیدن با تقویت‌بنیه معالجه مینماید خیابان ری کوچه آبشار کوچه مقابل‌داروخانه ابن‌سینا تلفن ۵۱۵۴۱

ده پزشك متخصص شب و روز
درمرکز پزشکی وجراحی ۲۴ ساعته
تهران تلفن : ۴۷۱۸۴
چهارراه یوسف آباد - جنب بیمارستان نجمیه

سالن خیاطی زهره
شیکترین وخوش‌دوخت ترین لباس ها رادر اسرع وقت با متد. گرلاوین آماده مینماید سی متری - روبروی خیابان ناهید - کوچه کلات
۱-۴ آ-۲۴۶۲۶

پذیرش از آمریکا و اروپا
پذیرش درسی و پذیرش زبان و دعوتنامه از کالج و انستیتوها و دانشکده‌های‌امریکا برای‌دوره‌دبیرستان- دیپلمه - لیسانسیه - مهندسی و دکترا در مدت پانزده روز الی‌یکماه نشانی لاله‌زار سرای طاهباز جنب عکاسی پرتوی شماره ۵ صبحها از ساعت ۹ تا ظهر و عصر از ساعت ۷ بعد از ظهر ببعد
آ-۳۷۹۹

در آموزشگاه کشور
ماشین نویسی فارسی - لاتین - شهریه صد ریال‌خیام مقابل پارك‌شهر
آ-۳۸۰۰

راهنمای پزشکی اطلاعات

دکتر عباس نیك نژاد
متخصص‌از دانشکده‌پاریس بیماری های معده - روده - کبد- لوزالمعده درمان بواسیر بدون عمل - فیستول- فیسور بامتد مولر دروازه شمیران خیابان گرامی پذیرائی ۳تا۷ بعداز ظهر

پلی کلینیك
دکتر مجاهدی دکتر صدیقی
رزیدنت سابق بیمارستان‌های‌امریکا پزشك سازمان بیمه های اجتماعی کارگران بیماری های داخلی اطفال مقاربتی - ترك تریاك و سایر مواد مخدره ترك الکل مجهز بدستگاههای رادیواسکپی لانتازول‌ترایی-انروسل-ترایی-دیاترمی و بخور پنی‌سیلین‌و غیره پذیرائی بعد از ظهر هاخیابان شاه روبروی مسجدسجاد‌تلفن۴۹۵۲۶

دکتر محمد رضا مسدد
دارای گواهینامه ازبروك مدیکال [illegible]کادرمان قطعی بیماریهای مقاربتی [illegible]- دروازه‌دولت مقابل کمپانی‌فیات پذیرائی عصرها ۵ تا ۸ تلفن ۳۰۲۵۴۸

دکتر فرنوش
داخلی -مقاربتی - سیفلیس - سوزاك تازه ، کهنه و عوارض آنها . دیپلم دانشگاه پاریس امیریه اول منیریه ۴۸۵۵۵

دکتر در طب پولوسا
متخصص بیماری های مقاربتی مجاری ادرار - تناسلی - امراض زنانه- نازائی خیابا ن‌فردوسی‌شمالی کوچه صادق پذیرائی ۹تا۱۲ ۵تا۸ تلفن ۴۶۵۸۹

دکتر سیدمحمد ابراهیم‌فتاحی
متخصص در جراحی و بیماریهای زنان و زایمان خیابان پهلوی مقابل کافه‌شهرداری کوچه‌پشن تلفن۴۲۵۷۸ پذیرائی ۴و۵ الی ۵و۷ بعد از ظهر

دکتر دانشگر
امراض مقاربتی و جلدی وسوزاك تازه و کهنه ورم پرستات ضیق مجرا سستی و بواسیر امراض زنانه‌ونازائی خیابان‌سپه‌مقابل پستخانه تلفن۳۰۲۴۱۶

ترك‌تریاك دکتر رحمانی
متخصص امراض اعصاب و روح ازدانشگاه لندن‌خیابان پهلوی بالا تر از چهار راه امیراکرم تلفن: ۴۵۱۱۴

دکتر جمال هدایتی
متخصص امراض ریوی بویژه (سل ریه و اسم) از دانشگاه ویلز انگلستان خیابان لاله زار نو چهار راه کوشك - پذیرائی از ۴ - ۸بعد پذیرائی صبح و عصر

دکتر محمد حسن خردپیر
متخصص و جراح گوش‌وحلق‌وبینی **از دانشگاه لندن**
جراح سابق بیمارستان سلطنتی انگلستان شاهرضا- ۲۱آذر (صبحها عربی دانشگاه) تلفن ۶۵۹۵۵ پذیرائی ۳تا ۷

دکتر رفیعی
بیماریهای معده - کبد - روده درمان بواسیر بدون‌عمل خیابان جامی اول‌کوچه پاریس ۵ تا ۸ بعداز ظهر

دکتر میرزائی متخصص‌قلب
خیابان‌قوام‌السلطنه روبروی‌سفارت مصر شماره ۱۷۰

دکتر حسن بطحائی
متخصص حالات عصبی وبیماریهای روانی از اروپا مراجعت و از بیماران محترم پذیرائی مینماید .
شاهرضا - روبروی لاله‌زار نو تلفن ۶۷۹۶۹
پذیرائی ۴و۵ تا ۵و۷ بعداز ظهر

دکتر خلعتبری
تهران پارس - اول خیابان ایرج جنب گرمابه تهران پارس ۷۹۱۸۱۴

پزشکان شبانه‌روزی
دکتر‌کرامت‌الله فرهودی
بعداز ظهرها و همه شب تاصبح شاهرضا پل‌چوبی تلفن ۷۵۶۲۸۳

راهنمای دندانپزشکی اطلاعات

دکتر جهانگیر جراح‌دندانساز
پرکردن دندان بدون چرخ‌بوسیله دستگاه جدید ایرتور بدون درد و ناراحتی [illegible] اوقات‌پذیرائی ۸ تا ۳ تخت جمشید جنب ریکا تلفن ۴۸۰۹۵

نیازمندیها و آگهی های کوچک

بازار خرید و فروش اثاثیه دست دوم

نمایشگاه و فروشگاه ایران کالا اولین موسسه خرید و فروش لوازم منزل در ایران- تهران خیابان شاه چهار راه گلشن تلفن ۴۵۶۸۹- ۴۵۶۸۶

هم میهنان عزیز شهرستانی ما شما نیز میتوانید با این موسسه مکاتبه نموده و لوازم منزل مورد نیاز خود را که از دست دوم تهیه شده است بقیمت بسیار ارزان خریداری فرمائید اینك قیمت قسمتی از اجناس را در زیر این ستون ملاحظه فرمائید

نمایشگاه ایران کالا خیابان شاه چهارراه گلشن تلفن ۴۵۶۸۶ و ۴۵۶۸۹

ماشین دست باف - ترانسفورماتور تقویت برق ماشین تحریر لاتین و فارسی - آپارات سینما - صندلی و میز فلزی - پنکه های رومیزی و سقفی - رادیو - و لوازمات دیگر بقیمت بسیار ارزان که شما باور نمیفرمائید بفروش میرسد .

— * —

بخاری

نمایشگاه ایران کالا خیابان شاه چهارراه گلشن تلفن ۴۵۶۸۶ و ۴۵۶۸۹

بخاری ماژیك‌شف بزرگ ۷۰۰ تومان
بخاری پرفکشن بزرگ ۵۰۰ تومان
بخاری جی‌ام بزرگ ۴۵۰ تومان
بخاری آ - جی - ام بزرگ ۶۵۰ تومان
بخاری آزمایش دست دوم ۳۰۰ تومان
بخاری ارج دست دوم ۳۰۰ تومان
بخاری جنرال ۲۷۰ تومان
بخاری های شیشه دار پرفکشن - ۱۹۰ تومان
و انواع بخاری های ایرانی و خارجی باندازه های مختلف

— * —

رادیوگرام

نمایشگاه ایران کالا خیابان شاه چهارراه گلشن تلفن ۴۵۶۸۶ و ۴۵۶۸۹

رادیوگرام شارپ لوونس مبله ۱۱۰۰ تومان
رادیوگرام تلفونکن مبله ۱۱۰۰ تومان
رادیوگرام بلافونکت مبله ۱۰۵۰ تومان
رادیوگرام استاشفرت مبله ۹۰۰ تومان
رادیو گرام لوکسورمبله ۹۰۰ تومان
رادیوگرام آرسی آ مبله ۷۰۰ تومان
وانواع رادیوگرام مارك های مختلف

— * —

یخچال

نمایشگاه ایران کالا خیابان شاه چهارراه گلشن تلفن ۴۵۶۸۶ و ۴۵۶۸۹

یخچال وستنگهاوس دودر ۱۴ ۲۸۰۰ تومان
یخچال سیاکو ۱۰ فوت ۲۰۰۰ تومان
یخچال جنرال ۱۲ فوت ۲۰۰۰ تومان
یخچال جنرال ۱۲ فوت ۲۰۰۰ تومان
یخچال الکترولوکس نفتی ۱۰ - ۱۵۰۰ تومان
یخچال فیلکو ۱۰ فوت ۱۷۰۰ تومان
یخچال فریجیدر ۹ فوت ۱۴۰۰ تومان
یخچال هات پوینت ۱۰ - ۲۰۰۰ تومان
یخچال بردا ۹ فوت ۱۸۰۰ تومان
وانواع یخچال های دیگر باندازه و قیمت های ارزان

— * —

چرخ خیاطی

نمایشگاه ایران کالا خیابان شاه چهارراه گلشن تلفن ۴۵۶۸۶ و ۴۵۶۸۹

چرخ خیاطی پائی آ سلف ۳۵۰ تومان
چرخ خیاطی دستی انبون ۱۹۰ تومان
چرخ خیاطی مارشال ۱۹۰ تومان
چرخ خیاطی برقی رونداب ۴۵۰ تومان

— * —

ماشین لباسشوئی

نمایشگاه ایران کالا خیابان شاه چهارراه گلشن تلفن ۴۵۶۸۶ و ۴۵۶۸۹

ماشین لباس شوئی ایتالیائی ۷۰۰ تومان
ماشین لباس شوئی امریکائی ۱۰۰۰ تومان
ترانسفور موتور تقویت برق از ۲۰۰ الی ۷۰۰ تومان

— * —

ضبط صوت

نمایشگاه ایران کالا خیابان شاه چهارراه گلشن تلفن ۴۵۶۸۶ و ۴۵۶۸۹

ضبط صوت فیلیپس ٤لب ۹۵۰ تومان
ضبط صوت فیلیپس ۹۰۰ تومان
ضبط صوت ساجا ۵۰۰ تومان
ضبط صوت بایرودانگیسی ۷۰۰ تومان

— * —

آکاردئون

نمایشگاه ایران کالا خیابان شاه چهارراه گلشن تلفن ۴۵۶۸۶ و ۴۵۶۸۹

آکاردئون مرشی ۸۰ ۵۵۰ تومان
آکاردئون سوپر ۱۲۰ ۵۵۰ تومان
وانواع آکاردئون های دیگر

نمایشگاه وفروشگاه ایران کالا اولین موسسه خریدوفروش لوازم منزل در ایران تهران خیابان شاه چهارراه گلشن تلفن ۴۵۶۸۹، ۴۵۶۸۶

هم میهنان عزیز این نمایشگاه همه روزه مقداری لوازمات منزل از خانه های ایرانی و خارجیان مقیم تهران خریداری نموده و در معرض فروش میگذارد شما میتوانید اجناس و لوازمات مورد لزوم خودرا بقیمت بسیار ارزان از این موسسه خریداری فرمائید.

— * —

قالی

نمایشگاه ایران کالا خیابان شاه چهارراه گلشن تلفن ۴۵۶۸۶ و ۴۵۶۸۹

قالی کرمان لاکی ۴×۳ متری ۱۲۰ تومان
قالی کرمان لاکی ۳×۱۰ر۴ متری ۱۴۵ تومان
قالی کرمان کرم ۱۰ر۲×۴۰ر۳ متری - ۱۴۵ تومان
قالی کرمان کرم ۴×۳ متری ۱۴۰ تومان
قالی کرمان لاکی ۳×۵ر۴ ۱۲۵ تومان
قالی کرمان لاکی ۳×۲ ۱۲۰ تومان
قالی کرمان بوته کرم مارك دار ۸۰ جفت اعلا ۲ عدد جفت ۴×۳ متری ۲۵۰ تومان
قالی کرمان مغز پسته ۸۰ جفت - ۳×۱۰ر۴ اعلا متری ۲۴۵ تومان
وانواع قالی های بافت کرمان به اندازه و طرح های مختلف و نصفه قیمت باور نمیکنید تشریف بیاورید ببینید .
قالی مرند اعلا ۴×۳ متری ۱۰۵ تومان
قالی مرند اعلا ۱۰ر۳×۲۵ر۴ متری ۱۰۵ تومان
قالی مرند اعلا ۴×۳ متری ۱۰۰ تومان
قالی تبریزی ۴×۳ متری ۱۰۰ تومان
قالی تبریزی ۲۰ر۴×۲۰ر۳ متری - ۱۰۰ تومان
وانواع قالی های بافت تبریز ، مرند و سایر شهر های آذربایجان باندازه و طرح های مختلف
قالی کاشان اعلا نقشه عطائی ۲۳ر۳×۶۰ر۴ متری ۲۵۰ تومان
قالی کاشان کف ساده لاکی - ۲۰ر۳×۵۰ر۴ متری ۲۴۰ تومان
قالی کاشان کرم بوته ۴×۳ متری ۲۲۰ تومان
قالی کاشان لاکی ۴×۳ ۲۳۰ تومان
قالی کاشان کرم ۵ر۳×۵ر۲ ۲۴۰ تومان
وانواع قالی و قالیچه های بافت کاشان باندازه و طرح های مختلف وارزان .
قالی اصفهان کرم اعلا ۴×۳ متری ۲۵۰ تومان
قالی اصفهان کرم ۵ر۳×۵ر۲ متری ۲۴۰ تومان
قالی اصفهان لاکی ۳×۲ متری ۲۲۰ تومان
وانواع قالی وقالیچه‌های اصفهانی خوشرنگ ونقشه عالی قیمت های مناسب
قالی تم نقشه بوته کرم ۵ر۲×۵ر۲ متر ۲۵۰ تومان
قالی تم نقشه بوته کرم ۳×۴ متری ۲۶۰ تومان
قالی تم نقشه بوته کرم ۲×۳ متری ۲۴۰ تومان
وانواع قالی و قالیچه های بافت قم و طرح و نقشه عالی قیمت بسیار ارزان قالیچه های ترکمنی ابریشمی اعلا و قالیچه های بلوچی بابعاد مختلف از ۲۰۰ تومان الی ۱۰۰۰ تومان
انواع قالی های بافت همدان - خراسان و سایر شهرستانهای ایران ، کناره جهت راهرو و پله و قالیچه های کوچك ماشینی نیز موجود می باشد و بقیمت های بسیار مناسب بفروش میرسد .
در صورت تمایل قالی منزل شما را با قالی دلخواهتان معاوضه می‌نمائیم خواهشمند است بتلفن های ۴۵۶۸۹ - ۴۵۶۸۶ تماس بگیرید با کمال افتخار به سئوالات مشتریان محترم پاسخ داده خواهد شد .
تهران خیابان شاه چهار راه گلشن نمایشگاه ایران کالا اولین موسسه خرید و فروش لوازم منزل در ایران ۴۵۶۸۹ - ۴۵۶۸۶

— * —

پیانو

نمایشگاه ایران کالا خیابان شاه
چهارراه گلشن تلفن ۴۵۶۸۶ و ۴۵۶۸۹
پیانو پطروف ۱۳۵۰ تومان

نمایشگاه و فروشگاه ایران کالا اولین موسسه خرید و فروش لوازم منزل در ایران- خیابان شاه چهارراه گلشن تلفن ۴۵۶۸۹، ۴۵۶۸۶

خانواده های محترم تهران وشهرستانها چنانچه تصمیم بخرید لوازم منزل یا

جهیزیه نوعروسان

خود گرفته‌اید قبل از خرید از این نمایشگاه دیدن فرمائید چون ما مقداری لوازمات منزل نو که ازدست دوم خریداری نموده‌ایم موجودو به قیمت بسیار ارزان بفروش میرسانیم.

— * —

مبلمان منزل

نمایشگاه ایران کالا خیابان شاه چهارراه گلشن تلفن ۴۵۶۸۶ و ۴۵۶۸۹

انواع سرویس‌های اطاق خواب مشتمل بریك اشکاف ۳ در و ۲ تختخواب و ۲ پایتختی و یك میز توالت از بهترین فورمیکاهای ایتالیائی برنگ‌های جالب وزیبا مدل سال ۶۲ از ۱۳۰۰ تومان الی ۱۶۵۰ تومان.
انواع مبل‌های بسیار زیبا وخوشرنگ مدل سال ۶۲ دستی ۶۰۰ الی ۹۰۰ تومان .
انواع بوفت‌های فورمیکار وچوب گردو با آئینه وویترین ساده از ۳۰۰ الی ۸۵۰ تومان
انواع میز و صندلی نهار خوری فورمیکار ۵۵۰ تومان
انواع میز شیشه جلوی مبل از ۷۰ الی ۸۵ تومان .
انواع میز توالت از ۱۵۰ الی ۲۲۰ تومان وانواع میز و صندلی فلزی ومیزهای کوچك و بزرك واشکاف وغیره

— * —

تلویزیون

نمایشگاه ایران کالا خیابان شاه

تلویزیون آرسی آ مبله گردان ۲۴۰۰ تومان
تلویزیون آرسی آ ۲۱ ۱۷۵۰ تومان
تلویزیون آرسی آ ۲۱ ۱۷۰۰ تومان
تلویزیون امرسون ۲۱ ۱۶۵۰ تومان
تلویزیون سلورتن ۲۱ ۱۶۰۰ تومان
تلویزیون بلاپونکت مبله نو ۲۵۰۰ تومان
تلویزیون آدمیرال ۱۷ ۱۳۰۰ تومان
وانواع تلویزیون های دیگر بقیمت های نازل

— * —

آنتن تلویزیون

نمایشگاه ایران کالا خیابان شاه چهارراه گلشن تلفن ۴۵۶۸۶ و ۴۵۶۸۹

آنتن تلویزیون تمام کانال فابریکی باضمانت پنجساله از ۶۰ الی ۸۰ تومان
از شهرستانهائیکه ایستگاه فرستنده تلویزیون دارند نماینده فعال میپذیریم

— * —

آب میوه گیری

نمایشگاه ایران کالا خیابان شاه چهارراه گلشن تلفن ۴۵۶۸۶ و ۴۵۶۸۹

آب‌میوه‌گیری ترومپکس فلزی ۳۰۰ تومان
آبمیوه‌گیری براوان ۱۴۰ تومان
وانواع آبمیوه گیری مارك های مختلف

وسایر لوازمات دیگر

انواع پنکه -ماشین تحریر- رادیو - تلفن -صندوق آهن و لوازمات دیگر بقیمت‌های بسیار نازل و ارزان

— * —

معاوضه

فروشگاه فرش حقانی

انواع و اقسام فرش کهنه با نو معاوضه میشودنشانی خیابان منوچهری کوچه ژاندارك تلفن ۳۴۲۴۳
۱-۲۶ ۱-۳۶۵۸

نیازمندیهای روزنامهٔ اطلاعات تلفن: ۳۱۵۳۳

خرید اثاثیه دست دوم

نمایشگاه ایران کالا خیابان شاه چهارراه گلشن تلفن ۴۵۶۸۶ و ۴۵۶۸۹
گرام ۱۲ صفحه رابقیمت خوب خریداری می‌نماید بتلفن های ایران کالا مراجعه فرمائید .

— * —

نمایشگاه و فروشگاه ایران کالا اولین موسسه خرید و فروش لوازم منزل در ایران.

یخچال
قالی
قالیچه
تلویزیون
رادیو گرام
ضبط صوت

وکلیه لوازم واسباء منزل شما را نقدا خریداری مینماید و چنانچه مایل به تعویض لوازم منزل نیز باشید لوازم مطلوب شما را در اختیارتان میگذارد فقط با یك شماره تلفن کافی است که کارشناسان با تجربه ما دراسرع وقت خدمت شما حاضر گردند درصورت انجام نشدن معامله کار مزدی دریافت نخواهد شد نمایشگاه ایران کالا همواره سعی می‌نماید که رضایت مشتریان خودرا بعمل بیاورید .
تهران- خیابان شاه چهارراه گلشن نمایشگاه ایران کالا تلفن: ۴۵۶۸۹-۴۵۶۸۶

— * —

فروشگاه خالقی
قالی
یخچال
تلویزیون
ضبط صوت
رادیوگرام
وسایر لوازمات برقی شمارا
بقیمت عادلانه خریداریم لطفا بفروشگاه خالقی امیر کبیر سه راه امین حضور ۵۱۲۷۶ مراجعه فرمائید .
۱-۲۶ آ-۳۷۸۷

— * —

فروشگاه ونمایشگاه فروردین
قالی
یخچال
تلویزیون
ضبط صوت
رادیو گرام
و سایر لوازم منزل شما را نقدا بقیمت عادلانه خریداریم خیابان شاه فروردین شمالی شماره ۱۱۴ تلفن ۶۱۶۵۵
۱-۲۶ آ-۳۷۰۵

— * —

فروشگاه ماه
قالی - یخچال - تلویزیون - رادیوگرام - ضبط صوت و بخاری شما را نقدا خریداریم نزدیك سه‌راه امین‌حضور تلفن ۵۳۵۷۶
۱-۳۰ آ-۳۶۰۴

— * —

فروشگاه شاهین
یخچال- تلویزیون -فرش
وسایر لوازم را درمنازل خریدار است پشت شهرداری تلفن ۳۰۵۳۸۸
۱-۲۶ آ-۳۵۴۹

— * —

فروشگاه محمد حسان
تلویزیون- رادیوگرام
ضبط صوت - یخچال
کولر- قالی وسایر لوازم
منزل شما راخریداریم خیابان مولوی نرسیده بمیدان گمرك مقابل ایستگاه کرج-تلفن ۵۸۱۵۵۸

— * —

فرش کهنه و نو
در منازل خریداری و تعویض میشود تلفن ۸۲۱۸۵۵ رضوی
۱-۳۰ آ-۳۶۰۲

— * —

آگهی حراج
تعدادی مبل ومیز و صندلی و رختکن وماشین جوجه کشی برقی بفروش و حراج میرسد . انتهای خیابان فرصت نرسیده بچهل متری نواب شمالی گاراژ مسعودی ۸۲۰۴۲۰ از مراجعین تقاضا میشود روز یك شنبه ۲۷ر۸ر۴۱ ساعت ۹ صبح مراجعه فرمائید .
آ-۳۷۹۴

چای چهل طوطی تلفن: ۲۹۴۵۹

سرویس فرش عتیقه چی
قالی شوئی- لکه گیری- سوختگی- دورنگی با مواد شیمیائی و طبیعی- رفوکاری کیس فرش
آدرس: پیچ شمیران جنب کوچه نواب طبقه سوم تلفن ۷۵۵۸۶۲
آدرس: بازار عباس آباد سرای حسینی شماره ۲۹

آنتن تلویزیون

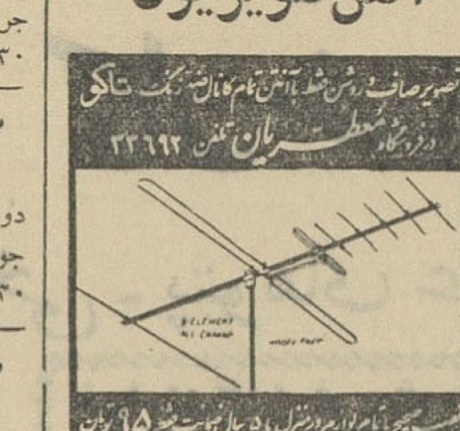

فروش اثاثیه دست اول

نمایشگاه مبل شیك
نقدو اقساط معامله می کند خیابان شمیران بالاتر از سه راه زندان ۷۰۵۴۷

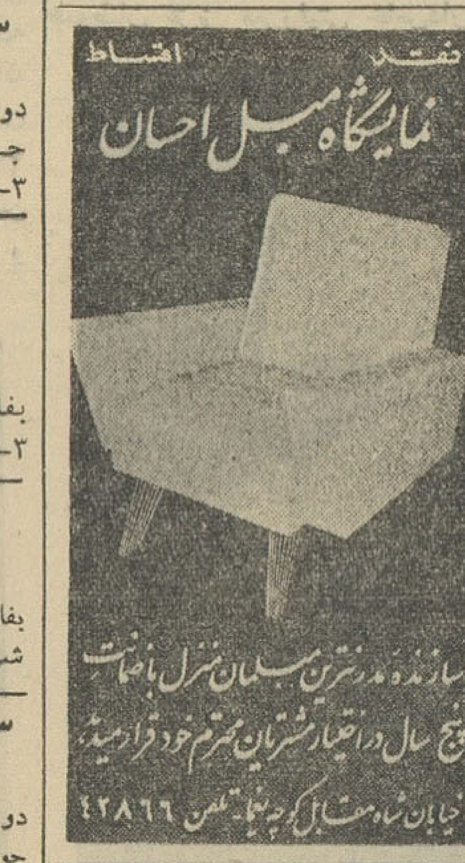

نمایشگاه مبل گلکار
قبل‌از خرید هرنوع مبل از سالن مدرن این نمایشگاه دیدن فرمائید شاهپور مقابل پارك شهر

برنامه سینماها

سینما آستارا (تجریش) (تلفن ۸۴۰۲۲)
غرش طبلها-سینماسکوپ -رنگی- دوبله بفارسی با شرکت ریچاردبن - جورج‌هامیلتون شروع ۱۱ صبح ۲ر۳۰- ۴ر۳۰-۶ر۳۰- ۸ر۳۰ بعداز ظهر

سینما آسیا- تلفن ۴۲۹۰۹
غرش طبلها-سینماسکوپ -رنگی- دوبله بفارسی با شرکت ریچاردبن - جورج‌هامیلتون شروع ۱۱ صبح ۳ر۳۰- ۵ر۳۰- ۷ر۳۰- ۹ر۳۰ بعداز ظهر

سینماادئون- تلفن ۳۸۱۱۸
کسوف - وایداسکرین - دوبله به فارسی باشرکت آلن‌دلون -مونیکاویتی شروع ۱۰ر۳۰ صبح ۲ر۳۰- ۴ر۳۰- ۶ر۳۰- ۸ر۳۰ بعد از ظهر

سینما امپایر- تلفن ۴۹۰۸۱
حقیقت - وایداسکرین دوبله بفارسی با شرکت بریژیت باردو شارل وانل شروع ۱۱ صبح ۳ - ۵ر۱۵ - ۷ر۳۰ - ۹ر۴۵ بعداز ظهر

سینما ایران- تلفن ۳۶۳۵۴
گلشت - فارسی با شرکت مجید محسنی - آذرشیوا - دلیله نمازی شروع ۱۰ر۳۰ - ۱۲ر۳۰ صبح ۲ر۳۰ ۴ر۳۰ - ۶ر۳۰ - ۸ر۳۰ بعد ازظهر

سینمااسکار- تلفن ۴۵۷۹۷
گیشای من - رنگی - دوبله‌بفارسی با شرکت شرلی مك لین ایومونتان شروع ۱۰ر۳۰ صبح ۲ - ۴ر۱۵ - ۶ر۳۰ - ۹ بعد از ظهر

سینما ایفل- تلفن ۳۷۲۷۷
سالهای بیقراری - سینما سکوپ- دوبله بفارسی با شرکت ساندرادی جان ساکسون شروع ۱۰ر۳۰ صبح - ۲ر۳۰ - ۴ر۳۰ - ۶ر۳۰ - ۸ر۳۰ بعد از ظهر

سینما پلازا- تلفن ۴۴۲۵۵
سالهای بیقراری - سینما سکوپ- دوبله بفارسی با شرکت ساندرادی جان ساکسون . شروع : ۱۱ صبح ۳ - ۵ - ۷ - ۹ بعد از ظهر

سینما تخت‌جمشید - تلفن ۴۳۵۵۰
لحظه سیاه - سینماسکوپ -دوبله بفارسی باشرکت جون‌وودواردشروع ۳-۵-۷-۹ بعد از ظهر

سینماچارلی- تلفن ۶۸۴۶۱
بعضی‌ها داغشو دوست دارن- دوبله بفارسی با شرکت مریلین مونرو شروع ۱۱ صبح ۳-۵-۷-۹ بعد ازظهر

سینماحافظ- تلفن ۳۴۰۷۴
غرش طبلها-سینماسکوپ -رنگی- دوبله بفارسی با شرکت ریچاردبن - جورج‌هامیلتون - شروع ۱۰ر۱۵ صبح ۲ر۳۰-۴ر۳۰-۶ر۳۰- ۸ر۳۰ بعدازظهر

سینما دنیا- تلفن ۳۳۸۱۲
گلشت - فارسی با شرکت مجید محسنی - آذرشیوا - دلیله نمازی شروع ۱۰ر۳۰ صبح ۲ر۳۰ - ۴ر۳۰- ۶ر۳۰ - ۸ر۳۰ بعد ازظهر

سینما دیانا- تلفن ۴۲۰۱۰
انتقام روح - فارسی - رنگی - باشرکت مجید محسنی - ویکتوریا شروع ۱۱ صبح ۳-۵-۷-۹ بعد ازظهر

سینما رادیوسیتی- تلفن ۴۳۳۲۰
کسوف - وایداسکرین - دوبله به فارسی باشرکت آلن‌دلون -مونیکاویتی شروع ۱۱ صبح ۳-۵-۷- ۹ر۱۵ بعداز ظهر

سینمارکس- تلفن ۳۴۱۶۹
حقیقت - وایداسکرین دوبله بفارسی با شرکت بریژیت باردو شارل وانل شروع ۱۰ر۳۰ صبح ۲ - ۴ر۱۵ - ۶ر۳۰ - ۸ر۴۵ بعدازظهر

سینما رویال- تلفن ۴۹۷۸۵
حقیقت - وایداسکرین دوبله بفارسی با شرکت بریژیت باردو شارل وانل شروع ۱۰ر۳۰ صبح ۲ر۳۰ - ۴ر۴۵ - ۷ - ۹ر۱۵ بعدازظهر

سینماسعدی- تلفن ۳۶۴۶۸
انتقام روح - فارسی - رنگی - باشرکت مجید محسنی - ویکتوریا شروع ۱۰ر۳۰ صبح ۲ر۳۰- ۴ر۳۰ - ۶ر۳۰ - ۸ر۳۰ بعد ازظهر

سینماسهیلا- تلفن ۳۶۴۲۴
غرش طبلها - سینماسکوپ-رنگی دوبله بفارسی با شرکت ریچاردبن - جورج‌هامیلتون - شروع ۱۰ر۳۰ صبح ۲ر۴۵-۴ر۴۵-۶ر۴۵ -۸ر۴۵ بعداز ظهر

سینماکریستال تلفن ۳۷۶۷۵
گیشای من - رنگی - دوبله‌بفارسی با شرکت شرلی مك لین ایومونتان شروع ۱۰ر۳۰ صبح ۲ - ۴ر۱۵ - ۶ر۳۰ - ۹ بعد از ظهر

سینمامتروپل- تلفن ۳۹۴۱۰
داستانی از غرب - سینما سکوپ- رنگی - دوبله بفارسی با شرکت لیگبرت‌رولند - لیندا کریستال شروع ۱۰ر۳۰ صبح ۲ر۳۰- ۴ر۳۰- ۶ر۳۰- ۸ر۳۰ بعد از ظهر

سینمامولن‌روژ- تلفن ۷۲۹۲۹
گیشای من - رنگی - دوبله‌بفارسی با شرکت شرلی مك لین ایومونتان شروع ۱۱ صبح ۲ر۳۰ - ۴ر۴۵ - ۷ ۹ر۳۰ بعد از ظهر

سینما مهتاب- تلفن ۴۷۷۷۷
گیشای من - رنگی - دوبله‌بفارسی با شرکت شرلی مك لین ایومونتان شروع ۱۱ صبح ۲ر۳۰ - ۴ر۴۵ - ۷ ۹ر۳۰ بعد از ظهر

سینما میامی- تلفن ۷۴۳۲۹
گلشت - فارسی با شرکت مجید محسنی - آذرشیوا - دلیله نمازی شروع ۱۰ر۳۰ - ۱۲ر۳۰ صبح ۲ر۳۰ ۴ر۳۰ - ۶ر۳۰ - ۸ر۳۰ بعد ازظهر

سینما نیاگارا- تلفن ۶۵۳۰۷
حقیقت - وایداسکرین دوبله بفارسی با شرکت بریژیت باردو شارل وانل شروع ۱۰ر۳۰ صبح ۲ر۳۰ - ۴ر۴۵ - ۷ - ۹ر۱۵ بعدازظهر

سینماهمای- تلفن ۳۰۲۱۶۹
داستانی از غرب - سینما سکوپ- رنگی - دوبله بفارسی با شرکت جك ماهونی - گیلبرت رولند شروع ۱۰ر۳۰ صبح ۲ر۳۰- ۴ر۳۰- ۶ر۳۰- ۸ر۳۰ بعد از ظهر

سینما[illegible]- تلفن ۷۶۷۴۱
گوژ پشت نتردام - اسکوپ رنگی- دوبله بفارسی با شرکت آنتونی کوئین شروع ۱۰ر۳۰ صبح ۲ر۳۰- ۴ر۳۰- ۶ر۳۰ - ۸ر۳۰ بعد از ظهر

سینماثری- تلفن ۲۷۸۹۲
ولگردان‌رم - سنما سکوپ- دوبله بفارسی با شرکت لورلادلوکار - شروع ۳-۵-۷-۹ بعد از ظهر

سینما آریا- تلفن ۳۹۸۸۴
زیر ده پرچم - ویداسکرین - دوبله بفارسی با شرکت چارلزلافتون شروع ۱۰ر۳۰ - ۱۲ر۳۰ صبح ۲ر۳۰- ۴ر۳۰- ۶ر۳۰- ۸ر۳۰ بعد از ظهر

سینماالمپیا- تلفن ۶۵۷۹۸
آهنگر - سینما سکوپ - رنگی - دوبله بفارسی شروع ۱۰ر۳۰ صبح ۲ر۳۰- ۴ر۳۰- ۶ر۳۰- ۸ر۳۰ بعد از ظهر

سینمابرلیان- تلفن ۳۳۵۳۵
سوار نظام - رنگی-دوبله بفارسی باشرکت جان‌وین - ویلیام هولدن شروع ۱۰ صبح ۱ر۳۰ - ۳ر۴۵- ۶-۸ر۳۰ بعد از ظهر

سینماتهران- تلفن ۳۵۱۶۸
انتقام روح - فارسی - رنگی - باشرکت مجید محسنی - ویکتوریا شروع ۱۰ر۳۰ صبح ۲ر۳۰- ۴ر۳۰ - ۶ر۳۰ - ۸ر۳۰ بعد ازظهر

سینماپردیس
رودخانه سرخ - دوبله بفارسی باشرکت جان‌وین - مونتگمری‌کلیفت شروع ۱۰ر۳۰ صبح ۲ر۳۰ - ۴ر۳۰ - ۶ر۳۰ - ۸ر۳۰ بعد از ظهر

سینماپارك- تلفن ۳۵۰۴۷
بعلت تعمیرات تعطیل است

سینما سیلوانا تلفن ۳۳۷۷۷
خانم عوضی گرفتی - فارسی با شرکت کریمی شروع ۳-۵-۷-۹ بعد از ظهر

سینما پرسپولیس (تلفن ۵۸۱۰۸۳)
آهنگر - سینما سکوپ - رنگی - دوبله بفارسی شروع ۱۰-۱۲ صبح ۲-۴-۶-۸- بعد از ظهر

سینماکارون تلفن ۴۰۰۶۵
مبارزه بامرگ - دوبله بفارسی با شرکت کروکس آلواردو شروع ۲ر۳۰ ۴ر۳۰ - ۶ر۳۰ - ۸ر۳۰ بعدازظهر

سینما رامسر- تلفن ۵۲۰۶۰
تیرانداز تگزاسی - اسکوپ-رنگی دوبله بفارسی باشرکت تام‌ترایون شروع ۱-۳-۵-۷-۹ بعداز ظهر

سینمازیتا- تلفن ۸۲۰۱۳۸
خانه قایقی - سینما سکوپ - رنگی دوبله بفارسی باشرکت سوفیا لورن- کاری‌گرانت شروع ۳-۵-۷-۹ بعد از ظهر

سینما زهره- تلفن ۳۰۴۸۰۸
سوار نظام - رنگی-دوبله بفارسی باشرکت جان‌وین - ویلیام هولدن شروع ۱۰ صبح ۱ر۳۰ - ۳ر۴۵- ۶-۸ر۳۰ بعد از ظهر

سینمافردوسی-تلفن ۳۵۷۸۴
تیرانداز تگزاسی - اسکوپ-رنگی دوبله بفارسی باشرکت تام‌ترایون شروع ۱۰ر۳۰ صبح ۲ر۳۰ - ۴ر۳۰ - ۶ر۳۰ ۸ر۳۰ بعد از ظهر

سینما فلور
تیرانداز تگزاسی - اسکوپ-رنگی دوبله بفارسی شروع ۱-۳-۵-۷-۹ بعداز ظهر

سینمامشعل- تلفن ۳۳۲۸۶
تله - رنگی - دوبله بفارسی با شرکت ریچارد ویدمارك - لی جی کاب شروع ۱۰ر۳۰ صبح ۲-۴-۶-۸ بعد از ظهر

سینمامراد- تلفن ۷۳۳۸۲
ده فرمان - رنگی - دوبله بفارسی باشرکت یول برینر- چارلتون هستون شروع ۱۰ صبح ۱ر۳۰ - ۵ - ۸ر۳۰ بعد از ظهر

سینما جهان
جادوگر بغداد - اسکوپ -رنگی دوبله بفارسی شروع ۱-۳-۵-۷-۹ بعد از ظهر

سینما ژاله- تلفن ۳۰۴۱۲۰
میخواهم زنده بمانم - دوبله به فارسی باشرکت سوزان هیوارد شروع ۲ر۳۰ - ۴ر۳۰ - ۶ر۳۰ - ۸ر۳۰ بعد از ظهر

سینماخورشید- تلفن ۳۳۵۷۸
آهنگر - سینما سکوپ - رنگی - دوبله بفارسی شروع ۱۰ر۳۰- ۱۲ر۳۰ صبح ۲ر۳۰- ۴ر۳۰- ۶ر۳۰- ۸ر۳۰ بعد از ظهر

تئاترها

تئاتر نصر تلفن ۳۷۳۵۱
اسکار - سه پرده با شرکت وحدت شروع ۸ر۳۰ بعد از ظهر

تئاتردهقان- تلفن ۳۰۲۹۹
سه زندانی - کمدی با شرکت صبری - امیر فضلی شروع ۶ - ۸ر۳۰ بعد از ظهر

آخرین تغییرات برنامه سینماها را در صفحه ماقبل آخر ملاحظه فرمائید

آقای تربتی فرماندار یزد در بازدید از کارخانه جدید درخشان و هراتی:

محصولات کارخانجات جدید درخشان وهراتی از بهترین وعالیترین محصولات نساجی درایران است وبامحصولات مشابه خارجی خود رقابت میکند

آقای ثقةالاسلامی:

استقبال شایان توجه مردم ایران در تمام نقاط نمونه بارزی از مرغوبیت و محبوبیت فوق العاده محصولات این دو کارخانه ملی میباشد

انواع فاستونی پشمی - پارچه‌های نخی - پتوهای عالی از فرآورده‌های این کارخانجات عظیم میباشد

نمایندگان فروش محصولات کارخانجات درخشان و هراتی

تهران- شعبه درخشان یزد خیابان بوذر جمهری مقابل بازار بمدیریت رستم دینیاریان
تبریز- تیمچه حاج صفر علی بمدیریت آقای محمد مدرس
مشهد - سرای مینو بمدیریت آقایان حاج علی کازرونی وحاج میرزا محمد سلطانی
کرمان- بازار، بمدیریت آقای ابوالقاسم فدائی
کرمان- خیابان شاهپور بنگاه الکتریکی برق کرمان
شیراز- بازارنو، بمدیریت آقای حاج محمد شریف
تربت حیدریه - آقای سیدمحمد علوی زاده

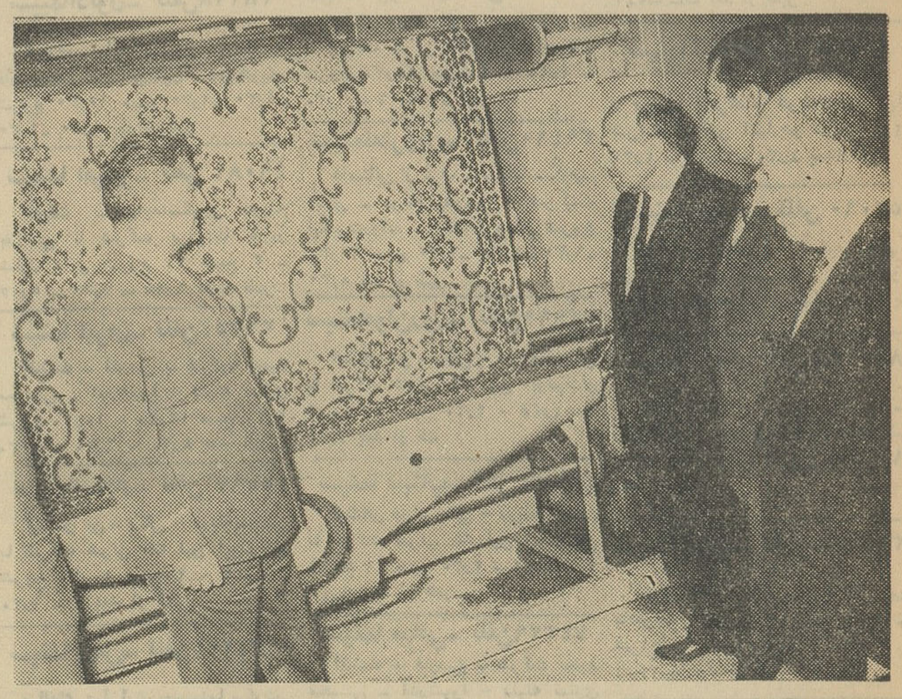

طرح ورنك وزیبائی و مرغوبیت پتو های درخشان و هراتی فرماندار و روسای ادارات را مجذوب نموده است.

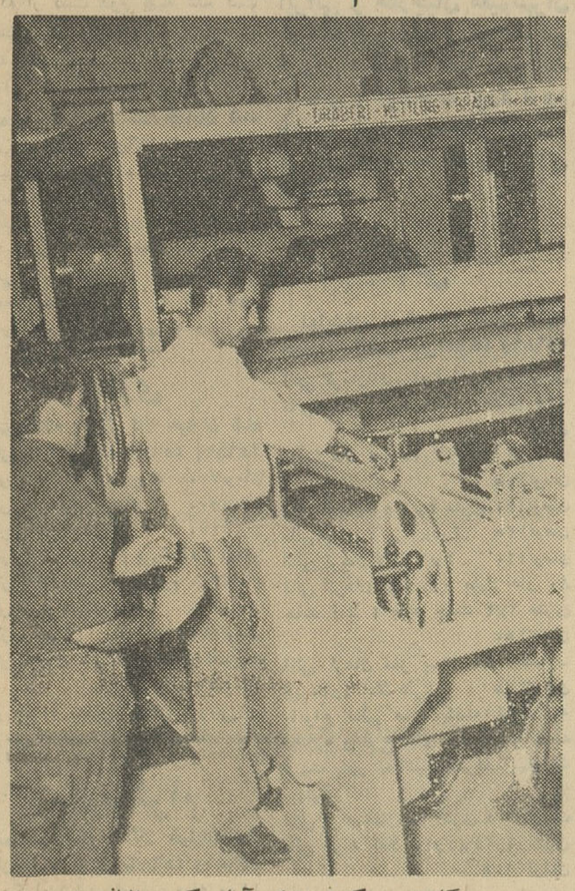

دستگاه جدید کشش برای آماده کردن الیاف پشم.

مرحوم حسینعلی هراتی بانی و موسس کارخانجات درخشان و هراتی یزد.

قسمتی از دستگاه جدید ریسندگی

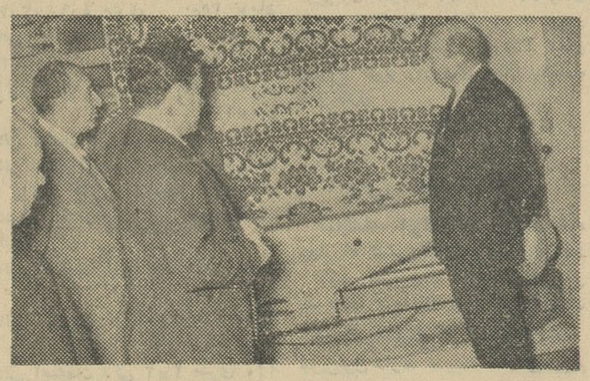

پتوهای مخصوص درخشان یزد ازهرلحاظ غیرقابل رقابت میباشد

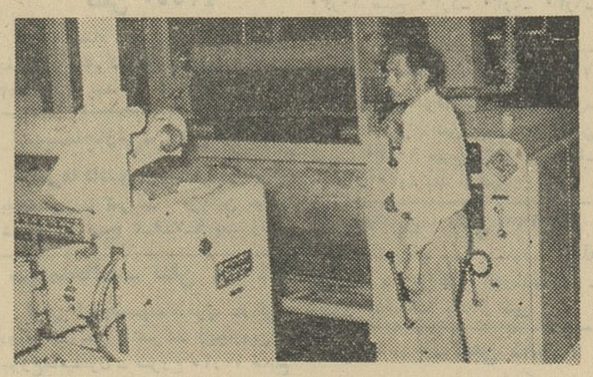

ماشین و دستگاه جدید فیکسر برای فشرده کردن قطر پارچه ونگهداری اطو وجلوگیری ازچروك خوردن پارچه که اخیرا مخصوص کارخانجات درخشان و هراتی ازآلمان وارد شده است.

مواد اولیه پارچه‌های درخشان و هراتی ازعالیترین نوع آن انتخاب میشود.

آقای ثقةالاسلامی در مورد پارچه‌های مختلف درخشان و هراتی به بازدید کنندگان توضیح میدهد

درخشان و هراتی با وسائل جدیدو مدرن مورد توجه هیئت مدیره که اغلب فرزندان نیکو کار مرحوم هراتی هستند واقع شد و در عین بحران اقتصادی و مشکلات ارز و دشواری های مختلف دیگر اقدام به خرید و ورود و نصب ماشین آلات جدید نمودند و در ساختمان کارخانه نیز اصلاحاتی بعمل آمد بدون آنکه از کمك بانك ها و موسسات بهره‌مند شوند و فقط با اعتبار شخصی این آرزوی دیرین را بمرحله عمل درآوردند

رقابت با مشابه خارجی

آقای ثقةالاسلامی افزود :همانطور که ملاحظه میفرمائید اکنون محصولات این کارخانه اعم از پارچه و پتو با بهترین نوع مشابه خارجی خود رقابت میکند و بهمین علت اکنون در میان هموطنان عزیز معروفیتی خاص دارد و استقبال پر شور اهالی محترم تهران و شهرستان ها از محصولات مرغوب و ارزان این کارخانجات بی نظیر میباشد و در حال حاضر با انواع فاستونی، پشمی و پارچه‌های نخی و ریسمان پنبه‌ای و مخصوصا پتو های عالی قسمت عمده‌ای از احتیاجات هموطنان ارجمند را تامین میکند وامیدواریم به پیروی از منویات مقدس اعلیحضرت همایون شاهنشاه و توجه خاص معظم‌له به کارخانجات داخلی گام های موثری برا ی پیشرفت اقتصاد ایران برداریم.

هراتی و هراتی ها

آقای ثقةالاسلامی به بیانات خود ادامه داد و گفت بطور کلی محصول این دو کارخانه آمیخته با نام هراتی ها است و فعلا آقایان محمد آقاهراتی و کاظم آقا هراتی و امیرآقا هراتی فرزندان برومند مرحوم حسینعلی هراتی مالك عمده کارخانجات بوده که اغلب در تهران اقامت دارند آقای امیر آقا هراتی مدیر عامل و آقای عباس ملکی قائم مقام مدیر عامل کارخانجات درخشان و هراتی می باشند وچون آقایان هراتی ازشخصیت های محترم و نیکوکارو مورداعتماد و احترام اهالی یزد هستند چند دفعه کاندیدای مجلس شورایملی گردیده‌اند و آقای محمد آقا هراتی چند دفعه به نمایندگی از اهالی یزد به مجلس شورای ملی راه یافته‌اند.

وضع داخلی کارخانه

وضع ساختمان کارخانجات درخشان و هراتی یزد ازهر لحاظ رضایت بخش و کار گران کارخانه همیشه ازحسن تدبیر و رفتار مدیران کارخانه راضی بوده‌اند و کمتر اتفاق افتاده است که اعتراض و یا اعتصابی داشته باشند و سعی شده به کار گران بمیزان مخارج عائله آنها حقوق مکفی داده شود و با توجه به رضایت کار گران و وجود مهندسین کاردان و با سابقه ایرانی و خارجی بهترین ، مرغوب ترین و ارزان ترین محصولات بی‌رقیب کارخانجات درخشان هراتی یزد به بازار ایران عرضه گردیده است .

تجدید در قیمت

هنگامیکه آقای تربتی فرماندار و همراهان ازقسمتهای مختلف کارخانجات درخشان و هراتی بازدید می نمودند آقای ثقةالاسلامی اضافه کرد :

در این کارخانه پارچه هائی مخصوص لباس افسران ارتش ونیروی‌های انتظامی وکشوری تهیه میشود که قسمت عمده آن بفروش رسیده و حمل شده است و این استقبال کم نظیر اولیای محترم لشکری و کشوری از محصول این کارخانه موجب تشویق بیشتر و سپاسگزاری ماست و اخیرا با اینکه پارچه های هراتی از لحاظ طرح و نقشه و دوام و شیکی با پارچه های خارجی رقابت میکند ، معهذادرنرخ آنها تجدید نظر گردیده و بمیزان قابل توجهی از قیمت پارچه هاکاسته شده است و مسلما هموطنان عزیز از محصولات کارخانه درخشان و هراتی یزد استقبال بیشتر نمود و موجبات تشویق و دلگرمی تولید کنندگان‌را فراهم خواهند ساخت .

اظهار مسرت

آقای تربتی فرماندار پس ازتوجه به گزارش آقای ثقةالاسلامی اظهار داشتند من و همراهان ازاین بازدید دو کارخانه که با همت و پشتکار و مساعی مرحوم حسینعلی هراتی و فرزندان برومند ایشان با پیروی‌از منویات شاهنشاه فقید بنیان گزار ایران نوین و اعلیحضرت همایونی در این‌شهر تاسیس گردیده است بسیار خوشوقتیم و جای بسی مسرت است که مشاهده میشود عده زیادی از افراد زحمت کش یزدی در این کارخانجات با علاقه و رضایت کامل مشغول کار و تهیه بهترین محصولات نساجی در ایران هستند و با ایجاد اینگونه کارخانجات از خروج ارز و بیکار شدن عده‌ای از مردم یزد جلو گیری شده است و بدیهی است که با توجه خاص شاهنشاه بزرگ روز بروز وضع اقتصادی ایران بهتر و رضایت کار فرمایان و کار گران و صاحبان صنایع مختلف در کشور فراهم شده و خواهد شد و من توفیق بیشتر آقایان هراتی را در راه خدمت بشاهنشاه محبوب ومیهن عزیز واهالی زحمت کش یزد از خداوند مسئلت دارم وسپس با اظهار مسرت وخورسندی از این بازدید کارخانه را ترك کردند

بازدید از قدیمی ترین کارخانه

کارخانه ریسندگی و بافندگی درخشان و هراتی یزد که از اولین و مجهز ترین کارخانجات ایران می باشد چندروزپیش مورد بازدیدآقای تربتی فرماندار یزد و آقایان سرهنگ میر گلو رئیس شهربانی ، حقشناس شهردار ، واهب رئیس اداره کار و جمعی از روسای ادارات دولتی و نمایندگان مطبوعات قرار گرفت بازدید کنندگان ابتدا با استقبال گرم آقایان عباس ملکی قائم مقام مدیر عامل و ثقةالاسلامی نماینده هیئت مدیره کارخانه مزبور مواجه شدند و آقای عباس ملکی خیر مقدم گفت و سپس آقای ثقةالاسلامی گزارشی ازتاریخچه تاسیس کارخانه مزبور بیان داشت .

آقای ثقةالاسلامی گفت :

همانطور که آقایان استحضار دارند و هم مردم ایران میدانند در میان کارخانجات یزد محصولات کارخانه درخشان و هراتی دارای شهرت و محبوبیت خاصی است و استقبال شایان توجه همه مردم ایران در تمام نقاط نمونه بارزی از مرغوبیت و محبوبیت فوق العاده محصولات این دو کارخانه ملی میباشد .

تشویق اعلیحضرت فقید

از زمانی که ایران از نظر تاسیس کارخانجات مراحل اولیه خود راطی میکرد و هنوز در ایران کارخانه مجهز و مدرنی وجود نداشت ، به منظور اعتلای صنعت ریسندگی و بافندگی در ایران وبی‌نیاز شدن کشور از پارچه های خارجی جمعی از تجار وطن پرست به پیروی از منویات اعلیحضرت اقدام به تاسیس و بهره برداری از این دو کارخانه تولیدی نمودند و در میان این تجار مرحوم حسینعلی هراتی که ازبازرگانان خیرو و خوشنام یزد بود بیش از همه در این راه سرمایه گزاری نمود و در واقع موید فکرو اندیشه و مشوق مرحوم هراتی در تاسیس کارخانجات ریسندگی وبافندگی در یزد اعلیحضرت فقیدرضاشاه کبیر بوده‌اند که دردوران حیات پر افتخار خود همواره برای ایجاد کارخانه و تولید کالا در داخل کشور تاکید میفرمودند واز هرنوع کمك وارشاد در این راه دریغ نمی فرمودند .

آقای ثقةالاسلامی بدنبال سخنان خود ادامه داد :

مرحوم حسینعلی هراتی که از بازرگانان و شخصیت های اقتصادی فعال یزد بود و با توجه و علاقه خاص اعلیحضرت فقید سی سال قبل با تشریك مساعی برادران ایدون اقدام به تاسیس کارخانه پشم بافی درخشان نمود و بهره برداری ازاین کارخانه در سال ۱۳۱۲ آغازگردید و از ۲۷ سال قبل تا کنون متوالیا از این کارخانه بهره برداری شده است و باید اذعان نمود پارچه های تولیدی سابق این دو کارخانه نمیتوانست خواسته های مردم و حتی نظر صاحبان این کارخانجات را تامین کند و مرغوبیت پارچه های این کارخانه بپای مشابه خارجی آن نمی رسید بهمین دلیل اخیرا توسعه و تکمیل و مجهزتر نمودن کارخانجات

اجتماعی

گفتگوی تلفنی مردم

۳۰۰۱۰

شماره تلفنی است که از ساعت شش بعد ازظهر تا هفت ونیم بعد از ظهر هر روز غیر از روزهای‌تعطیل به دردلها وگفتگوهای تلفنی مردم اختصاص داده شده است شما هم می‌توانید در این ساعات درد دلهای خودرا باما درمیان بگذارید .

مسئولین شرکت نفت توجه کنند

* خدا نصیب نکند بعد از دوساعت ور رفتن و شماره گرفتن و بوق تلفن را بصدا در آوردن تلفنچی شرکت نفت گوشی را بر میدارد ، گرفتاری بااینجا ختم نمیشود تازه وقتی یك بنده خدا پیدا شد و جواب داد ، اگر مدیر کل اداره را خواسته باشی دفتر کارگزینی جواب میدهد و اگرمثلا حسن را خواسته باشی حسین جوابت را میدهد ، خلاصه آدم را پاك سر در گم میکنند .

صدرائی

لجن از سرو روی مردم بالا میرود

* لجن در حدود برزن ۶دارد ازسر وروی مردم بالا میرود ، بچه کسی برویم درد خودرا بگوئیم ،جز آقای شهردار چه کسی میتواند چاره درد ما کند .

طهماسبی

حق التدریس ما را بدهید

* سال گذشته فرهنك قلهك عده ای از دبیران و دانشجویان را برای اینکه کمبود دبیر داشت بعنوان دبیران حق التدریس استخدام نمود و اینك که در حدود ۱۰ماه از خدمت آنها گذشته حقوق سه ماهه دوم دبیران مزبور را یعنی حقوق دیماه و بهمن و اسفند ۱۳۴۰ را پرداخت نکرده است تقاضا داریم که از آنها بپرسید علت‌چیست که حقوق‌ماراپرداخت‌نمیکنند وتازه‌میگویندصدی زندگی کنیم تکلیف ماچه بود .
سی یا صدی چهل حقوق شمارا میدهیم مابقی آن باشد برای بعد از مسئولین مربوطه بپرسید که چنانچه قرار بود مابااین حقوق

پرویز معاونی دانشجوی دانشگاه

مردم از دید نامحرم محفوظ نیستند

* اگر افراد در منازل خود از انظار نامحرم مصون‌ومحفوظ نباشند پس در کجا میتوانند محفوظ باشند ؟درست است که هر مالکی اختیار دارد هرطور دلش میخواهد بنابسازد ولی هرآزادی که باسلب آسایش عمومی منافات داشته باشد اسم آنرا آزادی نمیگذارند چرا شهرداری اجازه میدهد مردم حیاط خلوت‌بسازند وپنجره بگذارند بداخل حیاط مقابل وساکنین حیاط مقابل‌حتی داخل اطاق هم بناراحتی زندگی کنند واز طرف دیگر چرا شهرداری اجازه میدهد بعضی از مالکین ساختمانهای پنج‌وشش طبقه بسازند !وروشنی و هوای حیاط همسایه بی‌بضاعت رابگیرند وباصطلاح توی سرملك آن فقیر بیچاره بزنند و از قیمت آن بکاهند از تمام این حرفها منظورم این است اگر مردم در منازل خود از دیدنامحرم محفوظ نباشند پس در کجا محفوظ باشند ؟

بانو کبری پروین‌ضمیر

قبلا اقدام به لوله‌کشی کنید

* دوازده متری سوهانك را دارند اسفالت میکنند ،بنویسید قبل از اینکه اسفالت این خیابان تمام شود ، لوله‌کشی آنراشروع کنند که بعدا مجبور به‌کندن اسفالت نشوند .

رضا حیدری

اقلا شما بدرد ما برسید

* ماافسران شهربانی بهرمرجعی گفتیم وشکایت کردیم که حقوقمان کم است کسی بدادمان نرسید ، بنویسید آقای وزیر بهداری ، وزیر صنایع و معادن ووزیر فرهنك اقلا برای‌ما فکری بکنند !

افسر شهربانی

کوزه‌گر از کوزه شکسته‌آب‌میخورد!

*آیا این صحنه میدان ژاله برای شهر تهران مسخره‌نیست واقعا اینکه میگویند کوزه‌گر از کوزه شکسته‌آب میخوردعین حقیقت است . چون این میدان ژاله درست روبروی بنگاه برق قرار دارد اما شبها یك چراغ موشی هم محض خدانور باین میدان نمیدهد ، ازبس تاریك است اغلب راننده‌های مست با اتومبیل وارد حوضچه وسط میدان میشوند .

بهرام قویمی

بهداشت وروشنائی میخواهیم

* خیابان آریانا از نظر بهداشت و روشنائی وضع‌نامطلوبی دارد . آب آشامیدنی مردم از ساعت ده‌توی جویهای پراز لجن‌و آب صابون راه میافتد درحقیقت دراین جویها از صبح تاشب فاصل آب جریان آرام‌دارد واز ساعت ده آب آشامیدنی ! شما خودتان تکلیف مردم بدبخت وبهداشت آنان راروشن شده حساب کنید از .جنبه بهداشت گذشته مسئله روشنائی معابر این‌خیابان مورد توجه است شبها، تاریکی مطلق دراینجا حکمفرما است وبرق فروزان که وظیفه تامین روشنائی رابه‌عهده دارد اصلادرفکر نیست .

ك - کیانی

نفرین به‌آنهاکه نمیگذارند جاده سوم کشیده شود

* راجع به‌جاده سوم شمیران نکته‌ای بخاطرم رسید که بدنیست شماآنرا بنویسید من باخلاق نخست‌وزیر آشنائی دارم وباوزیر کشور هم‌مدتی کار کرده‌ام این دوشخصیت میدانم که پشت‌کار دارند ولی در مورد جاده سوم بنظرم عناصری‌از دست دوم کار راخراب میکنند ،،باین عناصر درعین حال موثر که نمیگذارند جاده سوم کشیده شود وتکلیفش روشن گردد نفرین مرا بشرحی که میگویم ابلاغ کنید.
الهی شما هم بروز وحال ما بیفتید و مثل مابی‌خانمان و سرگردان شوید تابفهمید جمعی که در مسیر این جاده زمین دارند چه میکشند !

سرهنك حمیدیان

شرکت تلفن توجه کند

* درایستگاه فرح‌آباد تهران‌نو فوق‌العاده ضروری است که شرکت تلفن یك کیوسك تلفن عمومی نصب کند.

استوار دادگر

قاتلین مهندس عابدی در شیراز بدار آویخته میشوند

بقیه از صفحه ۵

گرچه شهادت او سبب تاثر خاطر خانواده شریف اوست ولی باید بشما تبریك بگویم زیرا مهندس عابدی با خون خود نهال اصلاحات ارضی را آبیاری کرد .

اعلیحضرت همایونی سر پرستی از فرهاد عابدی را تقبل فرموده‌اند و بزرك داشتی را که در حق‌مهندس عابدی معمول داشته‌اند در حق هیچیك از رجال مملکت که تاکنون بهر عنوان از میان‌رفته‌اند معمول‌نداشته‌اند.

رسم ایلات

در ایلات رسم بود هر گاه کسی شهید میشد ویا در جنك کشته‌میشد برای او جشن می‌گرفتند زیراشهادت عالیترین مرتبه‌ای بود که یك انسان می‌توانست بدان نائل شود قتل‌مهندس عابدی نه تنها سبب آن‌شد که نام وی وخانواده‌اش تا ابدجاویدان بماند بلکه ازآن برای اصلاحات ارضی نتایج بزرگی بدست خواهد آمد .

دراین موقع برادر مهندس عابدی در باره وضع خانواده مهندس‌عابدی بـا آقای دکتر ارسنجانـی صحبت‌کرد و گفت : وی یك مادر پیرودو خواهر ویك‌فرزند تحت‌تکفل خود داشته و یك برادرش بنام تیمور عابدی در اطریش با خرج اوتحصیل میکرده است . آقای دکتر ارسنجانی قول داد که زندگی تمام بستگان مهندس عابدی کاملا تامین گردد و گفت :

مهندس، عابدی بگردن نسل آینده

آقای دکتر ارسنجانی ابتداء مدتی از شدت تاثر نتوانست‌صحبت کند و سپس ازمیان بانوانی که بالباس سیاه بر روی خاك مهندس عابدی‌افتاده وبافریادهای‌جگرخراش شاپور جان شاپورجان می‌کردند سراغ‌مادر مهندس عابدی راگرفت.

گفته‌شد که‌مادر مهندس عابدی ازشدت تاثرو بیماری قادر بحضور درسر مقبره نبوده است .

دکترارسنجانی گفت‌پس‌اززیارت مدفن مهندس عابدی بزیارت مادر وی‌خواهم‌رفت .

بعدبوی گفته شد که این‌خانم ها خواهران و عمه‌ها و بستگان دیگر مهندس عابدی هستند که از تهران و اصفهان و بعضی نقاط‌دیگر به شیراز آمده‌اند تا درمراسم سوگواری وی شرکت کنند .

مرك باافتخار

دکتر ارسنجانی خطاب بخانواده مهندس عابدی گفت مهندس عابدی مانند همه شهدای بزرك در راهی کشته‌شد که‌آنها کشته شده بودند

اکنون تمام ایران و دنیا نام مهندس عابدی را می‌دانند و او زندگی جاودانی پیداکرده‌است .

چه لذتی دارد مرگی‌که در بستر باشد مرك‌باافتخار آن است که درمیدان جنك بازور و قلدری و درراه مبارزه باستمگری باشد او مثل یك مرد واقعی مرد .تکریمی

خواهد بود وشاه‌ما وشما آنها را تحت حمایت خود گرفته‌اندونگرانی وجود ندارد از مرك مهندس‌عابدی اعلیحضرت همایونی بیشتر از همه متاثر شده‌اند .

شاهنشاه درکرمانشاه بروح‌مهندس عابدی قسم خورده‌اندکه راه وی ادامه یابد و قاتلین وی به‌مجازات برسند .

سپهبدورهرام

سپهبدورهرام استاندار جدید و سرباز رشید وطن و فرمانده لشکر و سرتیپ اشکان از طرف شاه مملکت ماموریت دارند که قاتلین مهندس عابدی را پیدا کنندورسوا سازند و به‌مجازات برسانند.قاتلین مهندس عابدی درهمین شیراز بدار مجازات آویخته خواهند شد .

مردم فارس باید بااقدام در راه اصلاحات ارضی ولکه ننگی را که بدامان فارس نشسته پاك کنند .

من از طرف شخص شاه آمده‌ام تاهم بشما تسلیت بدهم و هم بشما ازهرجهت که بخواهیداطمینان‌بدهم که ما فئودالیته را بجبران خون مهندس عابدی ظرف ۴۵روز ازخطه فارس برخواهیم‌انداخت .

دومین شهید

دراین موقع خانمی که یك‌بار از طرف خانواده عابدی صحبت‌کرده بود پس از قرائت اشعاری که خود سروده بود گفت :

در مسجد وکیل همه طبقات مردم در مجلس ختم مرحوم مهندس عابدی شرکت کردند

و دهقانانی که صاحب زندگی جدید میشوند حق حیات دارد.

ما خون مهندس عابدی را باخون قاتلین رذل‌وی جبران خواهیم کرد.

دکتر ارسنجانی بعد از گفتن‌تسلیت بهمکاران مهند س‌عابدی بفرمانداری رفت و مدتی باتیمسار سپهبد ورهرام درباره‌برنامه اصلاحات ارضی‌صحبت کردو سپس باداره‌کل‌کشاورزی‌فارس رفت و با مامورین کشاورزی و اصلاحات ارضی صحبت کرد .

دکتر ارسنجانی‌گفت ظرف ۴۵روز باید قانون اصلاحات ارضی در تمام فارس اجرا وتمام شود .

بدون اسلحه

هرکس میتواند فردا بیاید و به نقاط دورو نزدیك فارس برودو اصلاحات ارضی‌را آغازکند . وهرکس هم می ترسد همان بهتر که از خانه تکان نخورد .

هیچکس هم نباید توقع داشته باشدکه چون مهندس عابدی شهید شده ما بکسی‌اجازه دهیم همراه‌خود سلاح حمل کند .

باید با نیروی ایمان بجنگ فئودالیته رفت و آنرا شکست داد .

در این موقع همه اظهار کردند حاضرند بهر کجای فارس که لازم باشد بروند و اصلاحات ارضی را انجام دهند .

سر مقبره

بعد دکترارسنجانی بزیارت‌شاهچراغ رفت و سپس در کنار صحن مطهر شاه چراغ‌بزیارت‌مدفن مهندس‌شهید عابدی پرداخت .

انتقام

خانواده‌مرحوم مهندس‌عابدی‌هنگامیکه آقای‌دکتر ارسنجانی درحرم شاهچراغ بود مرتبا می خواستند که هرچه‌زود تر قاتلین مهندس عابدی پیدا شوند و اعدام گردند .

سر مقبره مهندس عابدی

که شاه مملکت از وی کردند از هیچ‌کس نکردند ...گرچه خانم‌ها دارای رقت‌قلب هستند ولی مرك مهندس عابدی گریه ندارد زیرا اودارای افتخار جاودانی شده است او آمرزیده شده وروح او درهمه جاهست و این احترام و تجلیل‌همه از شخص اول مملکت تاساده‌ترین افراد آن می‌بینند . بعدخانمی از خانواده مهندس عابدی که درعین حال شاعره‌ای باارزش بود خطاب به‌آقای دکتر ارسنجانی نطقی ایراد کرد و ضمن آن گفت :

روزشادی

ماآرزو داشتیم شما روزی‌برای برگزاری یك جشن دهقانی به‌فارس می‌آمدید و باما در عیش وشادی شرکت می کردید . مهندس عابدی را کسانی کشته اند که ایرانی نیستند و خون ایرانی در عروق آنها جریان ندارد .

آنها از کسانی هستند که‌برای چپاول و غارت بایران آمده وسپس در اینجا باقی مانده اند ایرانی‌مهندس عابدی‌را نکشته‌است لذا ما میخواهیم مسببین اصلی قتل فرزند عزیز و دردانه ما پیدا شود و به‌مجازات برسند تا این لکه ننك که با قتل مهندس عابدی بردامن فارسی‌نشسته پاك گردد .

فرزند فارس

شما فرزند فارس هستید خانواده ارسنجانی دارای ۸۰۰ سال‌سابقه‌است ماهم شما میخواهیم که‌تشکر ماراز توجهات شاهنشاه ملت دوست بیان کنید من بـار دیگـر تکرار می کنم قاتلین مهندس عابدی ایرانی نبوده‌اند .

نطق دکتر ارسنجانی

دکتر ارسنجانی درپاسخ گفت زندگی طفل وخانواده عابدی تامین

خانواده‌ما این دومین باری است که ظرف‌مدت کوتاهی شهیدمیدهد. چند سال قبل نیز ، همین مردم خون‌خوار داماد عزیزمن سرگرد خدنك را کشتند که‌حالا مقبره او در حافظیه است . همان غیر ایرانی هائی که آمدند درفارس مسکن گرفتنداورا هم‌مانندمهندس عابدی شهید کردند .

اهداء دسته‌های گل

دراین موقع دسته گل‌های متعددی از طرف مسئولین وزارت‌کشاورزی وکارمندان آن وزارتخانه ودوستان مهندس عابدی نثار مقبره اوشدو مقبره این جوان شهید درگل‌غرق شد و بار دیگر فریاد جگرخراش زنان فامیل وبخصوص خواهران وعمه‌های او بلند شد و اشك در چشم حاضرین حلقه‌زد.

در خانه مهندس عابدی

بعد دکتر ارسنجانی و سپهبد ورهرام به‌خانه مهندس عابدی‌رفتند تابه مادر او تسلیت بدهند .

این بازدید یکی‌ازپرهیجان‌ترین وتاثرانگیز ترین مراسمی بود که شیراز در چند روزاخیر بخود دید.

از خارج‌خانه صدائی بگوش میرسید یك پیرمرد زغال فـروش که گویا مهندس عابدی رابخوبی می‌شناخت و دکانی سر کوچه خانه وی داشت فریاد میزد کشتند : مهندس عابدی را خداخانه ظلم را خراب کند.

بعضی هم شعار میدادند کـه فئودالیته را بر چینید . قاتلین مهندس عابدی را بدار بیاویزید .

تسلیت بمادر

دکتر ارسنجانی مدتی با مادر داغدیده مهندس عابدی‌صحبت‌کرد وبوی تسلیت داد و گفت : وضع خانواده وی از هرجهت‌تامین‌خواهد شد وبرای رفع نیازمندیهای فوری آنها دستور داد همان جا چکی به مبلغ ده هزار تومان از طرف آقای دکتر نجیمی صادر وبه‌مادر‌مهندس تسلیم شود.

از دکتر ارسنجانی تقاضا شد که برای مادر مهندس عابدی گذرنامه کربلا گرفته شود که دستوراقدام صادر گردید .

سپس مادر مهندس عابدی‌دکتر ارسنجانی را بوسید و بشاهنشاه دعا کرد.

در مسجد وکیل

بعد دکتر ارسنجانی و سپهبد ورهرام و همراهان به مسجد وکیل رفتند تا در ختم مهندس عـابدی شرکت کنند.

تمام صحن مسجد وکیل‌باوسعت فوق‌العاده خود انبوه ازطبقات‌مختلف بود.

حتی روستائیان ازنقاط دورافتاده آمده بودند تا در مراسم ختم مهندس عابدی شرکت کنند.

در این موقع آقای ناصرالاسلام واعظ روی منبر رفت و مطالبی‌بیان داشت . وی گفت اسلام در کلیه امور دخالت کرده وتکلیف تمام مسائل راروشن ساخته .

اسلام وظایف حقوق مادر وپدر وفرزند وهمه را روشن ساخته‌است. حقوق زن و مرد را روشن کرده‌و محترم شمرده است.امری وجود ندارد که اسلام درآن دخالت‌نکرده باشد .

تحول در این مملکت بدستور شاه آغاز شده است .

موافق اصلاحات

واصلاحات در حال پیشرفت‌است وشما نباید تصور کنید که ایـن اقدام شاه بر اساسی نیست .

در اوائل مشروطیت آمدند گفتند: اگر مشروطه آمد دین میرودبمردم گفتند سولفات دوسود یعنی خدا نبود. آیا واقعا سولفات‌دوسودیعنی خدانیست .

آمدند برای تحریك مردم گفتند آنها که میخواهند مشروطه‌رابرما تحمیل کنند اسم افراد مورداحترام را بر دواهای نجس خود گذاشتند.

آنها می‌گویند اسیدسولفوریك آسید نیتریك (مقصود ناطق آن بوده است که اسید تعمدا بمرد آسید مخفف آقای سید می - فهمانیدند)

آنها سفسطه میکردند و میدان سفسطه هم باز است .

امروز هم بعضی در مورداصلاحات همین‌طور افکار را منحرف میکنند.

در حالیکه شخص اول مملکت پادشاه با توکل و مسلمان‌و شیعه ما خود پیشرو این تحول است .

اگر شاه نباشد مملکت نیست خدانگهدار شاه است .

حادثه ۱۵ بهمن

شما بخیر گذشتن حادثه ۱۵بهمن وحادثه سقوط هواپیمای سلطنتی را که اخیرا رخداد کوچك تصورنکنید این دست خداست که‌شاه‌را نگه‌می دارد .

اسلام برای زارع حق معین‌کرده است و صریحا گفته‌است مردم را دلالت کنید به تقوی و عدالت .

آیا معنی عدالت این است که‌دهقان باچنگال خود زمین را بکندوزراعت کندو از شکم خاك‌گندم در آوردو ومحروم‌باشد آنوقت حاصل دسترنج خود رابدهد عده‌ای عیاشی کنند.

کسانیکه در مکتب علی درس خوانده میدانند که میگوید دوست بدار مظلوم را و دشمن بدارظالم را بعضی از مالکین رامی‌شناسم‌که با گازانبر ناخن می‌کشند و از رعیت حق‌مالکانه می گیرند .

مالکینی را می‌شناسم که رعیت رازیر شلاق‌می‌اندازند و خانواده‌های روستائیان را بر باد میدهند.

تحولی که شروع‌شده‌است یك نهضت عادلانه است .

اصلا ما شبهه را قوی میگیریم می‌گوئیم در اسلام حق‌مالکیت نیست خیلی که احترام بگذاریم می‌گوئیم اسلام فقط تملك را شناخته است. این چه‌مالکیتی است که امروز من مالك هستم فردا شما و پس فردا دیگری مالك همه چیز خدای بزرك است آقااین اموال‌راز کجاآورده‌ای لابد میگوئی از پدرم.

پدرت ازکجا آورده او هم‌می‌گوید از پدرش آیا واقعا او حق تملك این اموال راکاملاداشته واز طریق مشروع بدست آورده‌است. روز اول همه مثل هم بودیم روز آخر هم که میرویم همه مثل هم هستیم در اول وآخر هیچ‌چیز نداریم.

سابقا بالای هر چیزی مینوشتند هوالمالك فقط مالکیت مخصوص خداست و سایر مسائل باعتبارالفاظ است برای این حق تملك این همه گریبان دریدن معنی ندارد.

مالك اصلی خدای بزرك‌است.

شاهنشاه بزرك همیشه طرفدار روحانیت است‌و ماهم او را مقدس می‌شماریم کرداراو حق‌و پندار او حق است .

هیچ‌تحولی بدون خون ریزی و اختلاف میسر نگشته است چرابایدد این اتفاق در فارس بیفتدبه بینید این جوان به چه افتخاری نائل شده که‌شاه آنچنان از او یاد کرده‌و برای او سکوت اعلام کرده‌است ووزیر محترم کشاورزی بخاطر او بشیراز آمده است.

نامش تاابد جاویدان است‌و آرامگاهش زیارتگاه همه.

دیروز روحانیون فارس تلگرافی بحضور شاهنشاه کردندو استدعا نمودند موضوع فورا تعقیب شود.

بعضی میخواهند حساب چهار تا رجاله رابحساب فارس بگذارند من تقاضای مجازات مسببین این واقعه رادارم در این موقع آقای دکتر ارسنجانی وزیر کشاورزی پشت میکرفون قرار گرفت‌و مطالبی بیان داشت .

بقیه‌در صفحه ۱۹

جدول کلمات متقاطع شماره ۲۲۵۲

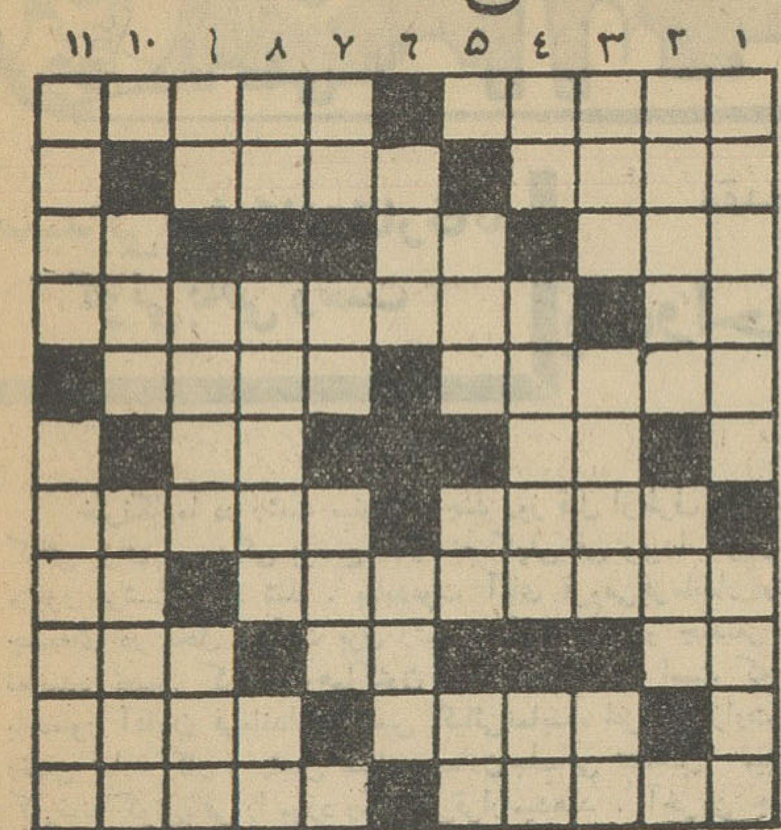

افقی : ۱- معروف است کـه تقسیم کننده اگر ملعون نباشد چنین است ـ زخمه ۲- از واحدهای تقسیماتی کشور ـ از اقسام مرغوب چشم ۳- از اسباب‌حمام-موریخته-ناپذیرفته ۴- اگر قرار باشدبرسد یکی بهتر میرسد ـ حالاتش خوش است ۵ از گلهای مبارك!- اسبش معروف بود ۶- ریشه وارونه ـ موجود افسانه‌ای ۷- در اصلاح‌آن دیده را خراب کرده‌اند ـ اصل‌و اساس ۸- وجود وعدم ـ بالانشین ۹- فوت وفن کار ـ گوشت ـ نیرنك‌بازوزرنك ۱۰- بی‌چشم ورو- آنچه از خوردنش نی‌چون سرو نماید بنظر سرو چونی ۱۱-به‌اطاق های بزرك‌وخالی ودرندشت‌میگویند ـ غالبا در مقابل تقدیر کاری از آن ساخته نیست .

عمودی : ۱- یکی گفتن و یکی شنیدن ـ از ممالك فرنك ۲- خداحافظی نیمه‌کاره فرنگی مآبی ـ فلك‌مینائی ۳- ماه تمام در نیمه‌ماه ـ از صنایع مستظرفه ـ حیوانی است ۴- حرف تعجب- زیبا طلعت ـ حریف‌بازی ۵- ساقه‌اش را تیغ میزنند تاشیره‌اش کتیرا شود ـ شراب فرنگی ـ عرب هم شمسی دارد و هم قمری ۶- سوپ روسی ـ تن‌وبدن‌لطیف وسفید را چنین وصف کرده‌اند ۷- ضمیری است ـ مادر عرب ـ پستی ۸- مخالف ـ شاخش را به پشت میگذاشتند ـ از نتایج‌تاثیرجاذبه‌ماه‌برزمین ۹- راه بی‌پایان- استاندار ـ از بریدن‌آن‌هم عده‌ای نان میخورند ۱۰- گذران ـ فرستادگان ۱۱- دل‌ندارد زالکه دلداریش نیست ـ کدام‌گوینده‌ای است که خویشتن را صاحب چنین طبعی نداند ؟

حل‌جدول شماره ۲۲۵۱

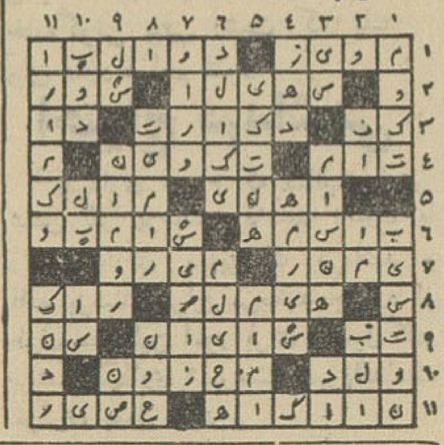

انجمن های محلی

طبقه دوم اتوبوس ها کثیف است

جلسه انجمن محلی خیابان آریانا باحضور آقایان لطف‌الله علومی - حاج حسن پارسا - حاج غلامعلی حقیری - احمد جان فشان - حاج علی دهقان - رضا بابائی -حسینعلی ممتاز فریدونی به ریاست آقای‌لامع زاده در منزل آقای حاج احمد ذوقی تشکیل گردید نامه وارده از سازمان آب تهران در مو ردلوله کشی بقیه خیابان آریانا تعیین نماینده جهت مذاکره و ترتیب امر لوله کشی دو جلسه قرائت و قرار شد آقایان اعضاء انجمن متفقا به سازمان آب برای مذاکره مراجعه نمایند نامـه وارده از اداره راهنمائی ورانندگی در مورد نصب چراغ راهنمائی در چهار راه وثوق قرائت گردید وآقای حاج احمد ذوقی پیشنهاد نمود که برای ادامه کابل تلفن خیابان آریانا وترتیب نصب تلفن هائیکه دو سال قبل بهای‌آنرا پرداخته اند به‌شرکت تلفن نامه ای نوشـته شود.

آقای احمد جانفشان پیشنهادنمود چون اغلب منازل از تحویل زباله به رفتگر محل خود داری و زباله رادر کوچه ها میریزند نامه به‌برزن نوشته شود که رفتگر ها این قبیل اشخاص را به برزن معرفی نمایند.

یك عضو گفت‌طبقه‌دوم اتوبوسهای دوطبقه خیلی کثیف است و در مورد پوشش روی نهر جنوب خیابان آریانا که به همت اهالی‌و پیشه‌وران باید بوسیله میله‌های‌آهنی پوشیده شود آقایان حاج حسن پارسا و حاج غلامعلی جعفری از طرف رئیس‌انجمن نمایندگی انجام این‌کارا قبول‌کردند

رسیدگی بمشکلات کارخانه گونی‌بافی رشت

مقدمات بکار افتادن

یك واحد مهم صنعتی گیلان

فراهم میشود

خبرنگارما در رشت مینویسد چند روز قبل ازطرف وزارت صنایع‌و معادن آقای مهندس باقر کیائی برای رسیدگی بوضع کارخانه گونی‌بافی و پیدا کردن راه حلی جهت رفع مشکلات کارخانه مزبور برشت وارد شد . بنابدعوت آقای فروغی فرماندار رشت صاحبان سهام کارخانه گونی‌بافی جلسه‌ای در محل شرکت برق رشت تشکیل دادند و چندنفر از صاحبان سهام را بسمت نماینده تعیین کردند وهم‌اکنون مدت چندین روز است که نمایندگان مزبور باحضور آقایان فرماندار، مهندس کیائی نماینده اعزامی وزارت صنایع و معادن ، رئیس اداره کار و رئیس صنایع‌ومعادن جلساتی تشکیل میدهند و مشکلات کارخانه گونی‌بافی را مورد رسیدگی قرار میدهند . آخرین جلسه صاحبان سهام پریروز تشکیل گردیدومشکلات کارخانه طی‌نامه‌ای بمرکز گزارش داده شد . ضمنا از طرف صاحبان سهام اقدام لازم بمنظور تشکیل مجمع عمومی و انتخاب هیئت مدیره بعمل آمد .خبرنگارما اضافه میکند امیدمیرود که‌بزودی مقدمات افتتاح کارخانه‌گونی بافی رشت که یك واحد مهم صنعتی گیلان است ودروضع اقتصادی‌این استان تاثیر فراوان دارد فراهم شود .

احتیاج بهداشتی

بهداری جهرم که سالهای پیش شش نفر پزشك داشت اکنون با رئیس دارای سه‌پزشك می‌باشد و فاقد پزشك جراح می‌باشد جادارد از طرف مسئولین امور برای تکمیل کادر پزشکی‌بهداری شهرستان‌جهرم‌اقدامات موثری بعمل آید .

کشاورزان سیستان امیدوار شده‌اند

مقداری آب در رودخانه هیرمندبسوی سیستان‌بجریان‌افتاد

خبرنگارما در بیرجند که به‌زابل مسافرت کرده‌است گزارش‌میدهد: دربازدیدی که از وضع آب رودخانه هیرمند درزابل بعمل آمدمشاهده شد که براثر اقدامات دولت واولیای امور مقداری آب دررودخانه‌هیرمند بسوی زابل به‌جریان افتاده و این مقدار آب گرچه‌به‌اندازه کافی نیست و فقط بمصرف تامین آب آشامیدنی و استفاده احشام میرسد ومختصری هم صرف امور کشاورزی میشود ولی بازهم موجب ایجاد گشایشی‌درکار کشاورزان سیستان‌است . این اقدام مفید سبب شده‌است که زارعین سیستان بااظهار قدردانی از توجه اولیای امور نسبت به‌آینده خودامیدوار باشند و بااینکه دوماه از فصل کشت گذشته است بازهم بکارکشت وزرع‌بپردازند .

برائر بارندگی وطوفان در بندرپهلوی

دوصیاد دردریا غرق شدند

بارندگی درسراسر استان گیلان ومازندران ادامه دارد

طبق گزارشهای رسیده از خبرنگاران‌ما درگیلان ومازندران بارندگی های شدیدی که از پریروز در این دومنطقه شروع شده هنوز هم‌ادامه دارد و دربعضی نقاط براثر وقوع طوفان وجریان سیل‌خسارات‌وتلفاتی ببار آمده است .

بارندگی و طوفان دربندر پهلوی

خبرنگارما دررشت‌گزارش میدهد بیست و چهارساعت‌است که‌بارندگی شدیدی توام با طوفانهای سهمگین دربندرپهلوی ادامه دارد . دیروز دو قایق‌ماهیگیری که دوازده نفرسرنشین داشت هنگام صید ماهی بعلت‌طوفانی بودن دریا واژگون شد وسرنشینان آن درکام امواج فرو رفتند . از دوازده‌نفر سرنشینان‌قایقهای‌ماهیگیری دونفر باسامی محمد آبیار و حاج حسن رودی غرق‌گردیدند و بقیه آنها بازحمت و تلاش نجات یافتند هنوز از جنازه‌های صیادان مغروق اثری بدست نیامده است

بارندگی در رشت

طبق گزارش خبرنگارما در رشت چند روز است که هوای رشت وقراء تابعه این شهرستان بارانیست و ریزش باران بطور متناوب ادامه دارد هوای سایر شهرستانهای گیلان و نقاط ساحلی دریای مازندران نیز بارانیست .

در رودسر

گزارش خبرنگار ما در رودسر حاکیست از پریروز بارندگی‌شدیدی در رودسر و قراء تابعه شروع شده است وهنوز هم بشدت ادامه دارد .

درساری

بنابگزارش خبرنگارما در ساری از ساعت شش بعداز ظهر دیروز ناگهان هوای ساری منقلب و ابری شد و پس‌از ساعتی باران شدیدی شروع بباریدن کرد ریزش باران در ساری و قراء تابعه این شهرستان هنوز هم ادامه دارد .

یك کشتی روسی گرفتار طوفان‌است

صبح امروز خبرنگار ما دربندر پهلوی تلفنی گزارش داد دو روز است که یك کشتی تجارتی شوروی بنام (مانیچ) در دریای بندر پهلوی گرفتار طوفان شده و قادر نیست برای تخلیه محمولات خود دراسکله پهلو بگیرد .

پریروز کشتی (مانیچ) بعلت طوفانی بودن دریا به شبه جزیره (سالیان)که هنگام‌وقوع‌طوفان پناهگاه کشتی‌هاست عزیمت کرد . دیروز نیز کشتی مزبور موفق شددراسکله پهلو بگیرد و براثر طوفانی بودن آبهای‌ساحلی بنقطه نامعلومی‌مراجعت کرد واین بار معلوم نیست که‌کشتی روسی بکدام محل پناه برده است.

۲ کشته و ۳ مجروح

نتیجه تصادف اتومبیل سواری و کامیون درراه‌اصفهان- میمه بود

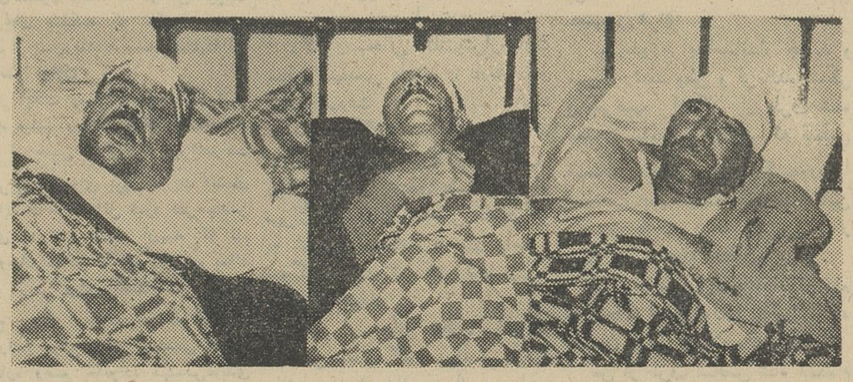

خبرنگارما در اصفهان گزارش میدهدپریروزاتومبیل شورلت سواری مدل ۵۵ کرایه اصفهان برانندگی براتعلی باقلوائی که باچهار نفرمسافر در جاده بین اصفهان میمه حرکت میکرد بایك کامیون قند وشکر بشدت تصادف نمود . در این‌حادثه از پنجنفر سرنشینان اتومبیل سوارى‌راننده ومسافری بنام عباس قاسمی ۲۸ساله آنا جانسپردندوسه نفر دیگر از مسافرین بنام غلامرضا نعمتی ۴۸ساله ، رحیم محمد هاشمی ۴۵ ساله وقنبرعلی‌خوانساری ۴۰ساله که‌هرسه نفر اهل همایونشهر هستند بسختی مجروح گردیدند . بااطلاع جریان به‌مقامات مربوطه جنازه های مقتولین این حادثه پس از انجام تشریفات قانونی مدفون گردید و مجروحین برای معالجه به‌بیمارستان ثریا اصفهان منتقل گردیدند و بستری شدند . در عکس بالا مجروحین این حادثه پس از پانسمان اولیه در بیمارستان اصفهان دیده میشوند .

فداکاری زاهدانیها

طبق گزارش خبرنگار ما درزاهدان چندروز قبل‌یك اتوموبیل فولکس‌واگن متعلق بیکی‌از کارمندان ادارات دولتی زاهدان هنگام حرکت با یك‌اتومبیل سواری تصادف کردویکی ازسرنشینان فولکس‌واگن مجروح گردید ودچار خونریزی شدبطوریکه برای معالجهٔ مجروح احتیاج بخون‌بود . چون تهیهٔ خون ازتهران یاسایر شهرها بفوریت امکان نداشت واعزام مجروح بمحل دیگرهم ممکن نبود عده‌ای از مردم نوعدوست‌زاهدان داوطلبانه به‌بیمارستان مراجعه کردند وبرایگان خون خود را برای نجات جان مجروح دادند این فداکاری واز خود گذشتگی اهالی زاهدان قابل ستایش است .

فعالیتهای آبادانی درشهرودهات‌رفسنجان

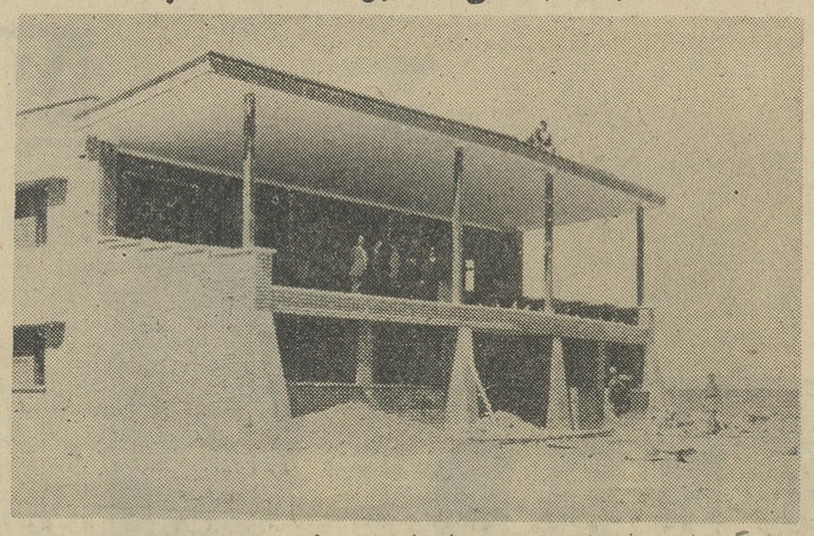

خبرنگار ما در رفسنجان مینویسد : اخیرابااقداماتی که از طرف فرمانداری رفسنجان برای عمران و آبادانی این شهرستان و دهات تابعه انجام گردیده‌است بکمك شهرداری پیشرفت های‌شایانی درآبادانی این منطقه حاصل شده‌است .بنابااظهار آقای قدیمی فرماندار رفسنجان تاکنون در شهر رفسنجان و دهات تابعه این عملیات عمرانی انجام گرفته است :در قریه ناصریه حمام دوش،درمحمدیه مسجد ، درمهدی‌آباد دبستان‌شش کلاسه ، دررستم آباد حمام در اسمعیل‌آباد آب انبار ، دردقوق آباد نوق‌مسجد ، در جوادیه علی‌آباد حمام دوش و درقریه داوران نیز حمام ساخته شده‌است . ضمنا تعدادی از دبستان های دهات تابعه روبانهدام میرفت که‌تعمیرات اساسی شده‌است در شهر رفسنجان نیز تاکنون فلکه‌های شهر بطرز جالبی سیمکشی برق شده و تزئین گردیده‌است و برای زیبائی‌بیشترفلکه ها اقداماتی جریان دارد . ساختمان استادیوم‌ورزشی‌شهر که از چندی پیش شروع گردیده بود باتمام رسیده ودراختیار ورزشکاران و دانش‌آموزان قرار گرفته‌است در شهربابك رفسنجان نیز ساختمان درمانگاهی تکمیل گردیده و باوسائل لازم وپزشك دراختیار اهالی گذاشته شده‌است .در مروست نیز یك دبستان شش کلاسه ایجاد گردید .ودراختیار اهالی قرار گرفته است در عکس بالا ساختمان استادیوم ورزشی رفسنجان که بااقدامات فرمانداری باتمام رسیده است دیده میشود .

قاچاقچی موتوسیکلت سوار مامور ژاندارم را مجروح کرد و تفنگش را شکست

طبق گزارش خبرنگارما درکرمان چند شب قبل مامورین‌ژاندارمری کرمان در راه سرآسیاب واقع در فاصله شش‌فرسنگی شهربموتوسیکلت سواری که باسرعت زیاد عبور میکرد مظنون شدند و بوی دستور توقف دادند ولی موتوسیکلت سوار بدون توجه بفرمان مامورین همچنان باسرعت به‌حرکت خود ادامه داد. گروهبان احمدی فرمانده مامورین به‌تعقیب وی پرداخت و راه براو بست ولی موتوسیکلت سوار بایك فرمان موتوسیکلت عمدا باگروهبان مزبور تصادف کرد و بامجروح کردن گروهبان درجاده قرق شده به‌حرکت ادامه داد در این تصادف نه‌تنها گروهبان احمدی از ناحیه سروصورت بشدت مجروح شد بلکه تفنگ وی نیز شکست . هنوز هویت موتوسیکلت‌سوار معلوم نشده و از وی که متواری شده اثری بدست نیامده است گویا وی ازقاچاقچیان حرفه‌ای شهرستان کرمان بوده‌است .

کرمان

سقوط درچاه

چندروز قبل حمیدنام‌آور فرزند دهسالهٔ آقای نام‌آور مدیر دبستان دهبانی جهرم که‌بتماشای ورزشکاران باستادیوم ورزشی خارج شهر میرفت ناگهان دریك چاه روباز سقوط کرد کودکی که‌از دور ناظر این جریان بود خود راباستادیوم ورزشی رسانید وموضوع را بورزشکاران اطلاع داد ورزشکاران باقطعه طنابی خودرابچاه رسانیدند وبازحمت زیاد حمید کوچولو را که‌مجروح شده‌بود از چاه خارج کردندو برای‌معالجه به‌بیمارستان بردند ولی چون جراحاتش شدید بود و احتمال خطر میرفت ویرا به‌بیمارستان نمازی شیراز انتقال دادند .

شهردار جدید

خبرنگار مادر قصرشیرین گزارش میدهد : چندروز قبل آقای مرعشی شهردار جدیدانتصابی‌قصر شیرین‌باین منطقه واردشد ودرباره وضع شهر اظهار داشت : مدتهاوقت لازم است تا وضع شهر قصرشیرین سرانجا می بگیرد . درحال حاضر شهرداری‌بکمك وهمکاری مردم احتیاج فراوان دارد . خبرنگارما اضافه میکند از طرف فرمانداری قصرشیرین‌مجلس معارفه‌ای برای آشنائی باشهردار جدید ترتیب داده‌شد دراین مجلس که‌در سالن فرمانداری باحضورعده‌زیادی ازروسای ادارات دولتی تشکیل‌شد آقای‌فرماندار شهردار جدید رامعرفی نمود وشهردار هم متقابلا وعده‌داد که‌برای جبران عقب ماندگیهای شهر کوشش فراوانی مبذول دارد .

مالکین‌بیجار وساری

ازقانون اصلاحات ارضی استقبال کردند

خبرنگار مادر بیجار گزارش میدهد آگهی های نوبت اول ودوم اجرای قانون اصلاحات ارضی در سراسر منطقهٔ بیجار انتشار یافت وفعلا آمارگیری از دهات مشمول قانون اصلاحات ارضی ادامه دارد. ظرف چندروز اخیر آقایان حاج صمدامیرانی - حاج اوسط امیر فوایدی - حاج صادق امیرانی - حاج سیدعلی اکبر رضوی - حاج غلامرضا نیا وحاج حسین توکلی ، حاج‌حسن سلیم‌پور ، علی کبودوند امیر هوشنك دارائی - محمد امامی خاکپور - کسرائی - کازرونی و خانم موچول احتشام‌زاده ، مالکین منطقه بیجار بسازمان‌اصلاحات‌ارضی مراجعه کرده و اظهارنامه دریافت داشته‌اند .

درساری

طبق گزارش خبرنگار ما در ساری اسامی‌مالکین مشمول قانون اصلاحات ارضی در حوزه‌شهرستان ساری از اینقرار است .

آقایان دکتر اسمعیل سنك - محمدباقر مریخی -قدرت‌اله‌مهران‌لو حاج محمود بریمانی - حاج علی یساری - رمضان تقی‌زاده - سید محمد موسوی - محمدعلی زارع- حاج فغانی - ساهرخ پارسی تبار- نماینده والاحضرت‌محمودرضاپهلوی درساری

تیره بخت

عروس‌جوان درحجله زفاف‌بالباس عروسی

پیش پای دامادناگهان بزمین افتادوجانسپرد!؟

نیمه شب چند شب پیش عروس جوانبختی از اهالی شهرستان‌مهاباد را باانجام مراسمی پرشکوه به‌حجله زفاف فرستادند اما هنوزشهد این عروسی را درکام خود نچشیده بود که‌درمقابل چشمان وحشت‌زده‌داماد تیره‌بخت ،ناگهان بزمین درغلطید و پس از لحظه‌ای بیهوشی‌جانسپرد.

مشروح جریان طبق گزارش خبرنگارما در مهاباد‌ازاین‌قراراست: مدتها بود عبداله فرزندا‌حمدشهرت «اهلی بزه » یکی‌از جوانان‌برومند مهاباد دختری از اهالی بنام خاور احمدی را نامزدکرده بود . عبداله وخاور زوج متناسبی بودند که به دلخواه یکدیگر باهم نامزد شده‌و باتوافق والدینشان قرار عروسی گذاشته بودند . پس از یکسال نامزدی ،هنگامیکه این دوجوان خوشبخت مدتی باهم رفت وآمد کردند و باخلاق یکدیگر آشنا شدند ومعلومشان شد که باهم توافق اخلاقی کامل دارند چندروز پیش بساط عروسی رابراه‌انداختند. از صبح آنروز تاشب در منزل عروس وخانه‌داماد غوغای مسرت بخشی بود . عروس‌راآماده‌میکردند تابخانه داماد بفرستند و منزل‌داماد را آماده پذیرائی از تازه عروس جوانبخت خود می‌نمودند .شب شد و بابرگزاری مجلس مفصل‌وشور- انگیزی تازه عروس نوجوان‌درلباس سفید عروسی قدم بخانه بخت‌خود گذاشت و بساط شادمانی درخانه داماد باوج شور و نشاط رسید . نیمه شب نزدیك شد ورونق بساط عروسی به‌آخرین حدکمال‌میرسید. حجله عروسی آراسته بود و عروس وداماد را دست بدست دادند و به فرستادند .

سلامتی به‌حجله زفافشان‌فرستادند .

اما هنوز لحظه‌ای نگذشته بود که عبداله سروپای برهنه فریاد - کنان از حجله بیرون دوید و کسان خود و اطرافیان عروس را بکمك طلبید رفتند وديدندعروس تیره‌بخت در لباس عروسی بپای خوابگاهی که می‌بایستی خوشترین لحظات‌عمرش را بگذراند نقش برزمین شده و جانسپرده‌است .

عبداله میگفت : هنوز حجب ازمیان برداشته نشده‌بود و هنوز چند کلمه باعروسم صحبت نکرده بودم که ناگهان خاورازجابرخاست و نفسی عمیق کشید و آهی‌رضایت بخش از سینه برآورد ونقش‌برزمین شد !وقتی بسراغش رفتم ، گوئی سالهااست که مرده‌است ...

خبرنگارمادرمهاباد که این‌گزارش رااطلاع‌داده‌است اضافه میکندجنازه عروس تیره‌بخت از حجله زفاف یکسر بگورستان برده شد تابجای لباس سپید عروسی کفن پوش‌گردد ومدفون شود .

کسان عروس از این جریان دچار تردید شده و به‌مقامات‌قضائی شکایت برده‌اند و چون احتمال مسمومیت درمیان بود جنازه‌عروس را کالبد شکافی کردند و قسمتی از امعاء و احشائش رابرای‌تشخیص علت مرگ ناگهانی وی بتهران وداماد را دست بدست دادند و به فرستادند .

اولین‌کلنك ساختمان سالن سرپوشیده ورزشی‌بندربوشهر

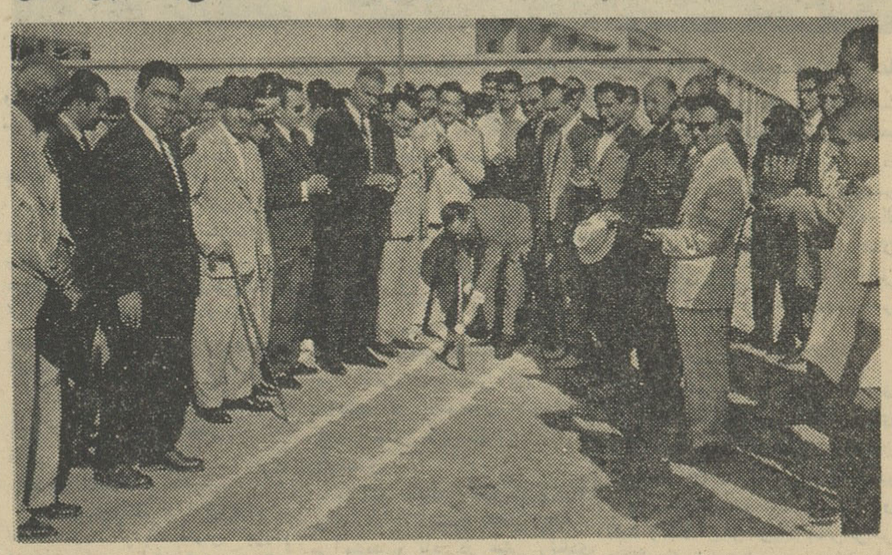

طبق‌گزارش خبرنگارما دربنادر جنوب اخیرا ازطرف آقای مجیدفیوضاتی‌حق رئیس کل فرهنك بنادر و جزایر خلیج فارس برای ساختمان سالن سرپوشیده‌ورزشی مدرن ومجهزی در بندر بوشهراقدام گردید. چند روز قبل طی مراسمی که باحضور عده زیادی ازروسای ادارات دولتی و محترمین شهر برگزار شد اولین کلنك ساختمان سالن سرپوشیده ورزشی‌بندر بوشهر درزمینی بمساحت دوهزار متر مربع واقع در جنوب این شهرستان بوسیله آقای مهندس‌علیمراد زند فرماندار کل‌بنادروجزایرخلیج‌فارس‌بزمین زده شد ساختمان این سالن سرپوشیده ورزشی‌از محل پروژه طرح غذا و تربیت‌بدنی ایجاد میگردد. در عکس بالا فرماندار کل بنادر و جزایر خلیج‌فارس هنگام زدن اولین کلنك ساختمان سالن سرپوشیده ورزشی بندر بوشهر دیده‌میشود .

چاههای آب کرم گذاشته است !

آب چاههای سیاهکل غیرقابل‌استفاده‌شده

خبرنگار ما درسیاهکل مینویسد چند روز است چاههای آب آشامیدنی اهالی سیاهکل بدون استثناء مملو از کرمهائی شبیه هزار پا شده است !

در هریك سطل آب که‌از هریك از چاههای آب منازل اهالی سیاهکل بیرون کشیده میشود صدها کرم ریز و درشت شبیه هزار پا وجود دارد و معلوم نیست این کرمها از کجا درآبهای آشامیدنی اهالی اینمنطقه پیدا شده است. چاههای آب آشامیدنی اهالی سیاهکل مانند غلب نواحی گیلان روباز‌است‌و هرکدام سه تاچهار متر عمق دارد مردم هم‌آب آشامیدنی خود را از این چاه ها تامین میکنند و حالا باپیدایش این کرمهای هزار پامانند درآب چاهها اهالی ناراحت و متوحش شده‌اندو نمیدانند برای دفع آنها چکار کنند و بکجا مراجعه نمایند .

سرقت در آبعلی

خبرنگار ما در آبعلی گزارش‌می‌دهد چندشب قبل مغازهٔ کفاشی استاد احمد یکی‌از ساکنین آبعلی مورد دستبرد قرار گرفت وکلیه اثاثیه و موجودی مغازه بیغمارفت‌متاسفانه در آبعلی حتی‌یك‌پاسگاه ژاندارمری‌وجود ندارد‌که درچنین مواردی بیاری مال- باختگان بشتابد وحالاهم معلوم‌نیست تکلیف استاد احمد که‌هستی خودرااز دست داده‌است چه‌خواهد شد ؟

نمایندگان اطلاعات درخدمت مردم

مردم شهرستانها بوسیله نمایندگان اطلاعات خواسته‌های خود را شرح میدهند

دانش آموزان شوشتر سرگردانند

جمعی از دانش‌آموزان سال چهارم ادبی دبیرستان فردوسی‌شوشتر بامراجعه بدفتر نمایندگی اطلاعات ضمن اظهار نگرانی از وضع تحصیلی خود گفتند : بااینکه از طرف ادارهٔ‌فرهنك شوشتر با تاسیس کلاس چهارم ادبی در دبیرستان فردوسی موافقت کرده و مقدمات تشکیل کلاس فراهم گردیده است معهذا هنوز از دائرکردن چهارم ادبی‌در دبیرستان فردوسی شوشتر خبری نیست و در انتظار جواب مقامات مرکزی دانش‌آموزان در خیابانها ویلان وسرگردانند . این دانش - آموزان تقاضا داشتند هرچه زودتر برای تشکیل کلاس چهارم ادبی‌در دبیرستان فردوسی شوشتر ترتیبی‌داده شود.

مضیقه آب در بعضی نقاط رضائیه

چندروز قبل عده‌ای از ساکنین محله‌نوگچی وتلفنخانه واهالی خیابانهای شاه‌بختی وشمال‌رضائیه بدفتر نمایندگی اطلاعات آمدندو گفتند :تاکنون بارها تقاضا کرده وچندین تقاضانامه باستانداری ،ادارهٔ بهداشت وشهرداری رضائیه نوشته‌ایم که محض رضای خدا دودستگاه شیرعمومی آب یکی‌در چهارراه نوگچی و دیگری اول کوچه تلفنخانه نصب شود تااهالی برای برداشتن آب در مضیقه‌نباشند ولی باین تقاضاها تاکنون ترتیب‌اثری داده نشده و ساکنین این محلات شهر ناچار باید برای تامین آب مصرفی خود سطل بدست ساعتها در مقابل شیر های آب خیابان پهلوی صف بکشند و بنوبت آب بردارند و روزانه چندین‌بار باطی مسافتی نه‌مبتا طولانی از این شیرها آب‌بردارند و بمحل سکونت خود ببرند . این‌عده تقاضا داشتند که باین خواسته آنان توجهی‌شود ومیگفتند : اگر نصب دودستگاه شیردر این نقاط مخارجی هم داشته باشد حاضریم بپردازیم .چون بافرارسیدن سرمای زمستانی رضائیه‌تهیهٔ آب مصرفی برای ساکنین محلات مزبور واقعا کاری مشکل‌وطاقت‌فرسا است .

اهالی شاه‌آباد ماکو فقط اجازه‌میخواهند!؟

نمایندگان اهالی و معتمدین محلی شاه‌آباد ماکو بدفتر نمایندگی اطلاعات آمدند وگفتند : مدتها است از تاسیس ادارهٔ پست و تلگراف درشاه‌آباد ماکومیگذرد و دستگاه تلفن کاریر نیز در این منطقه‌نصب گردیده است ولی هنوز اجازه استفاده از این دستگاه صادر نگردیده ودستگاه تلفن کاریر بلااستفاده افتاده است .میگفتند:اصناف‌وبازرگانان واهالی وکارمندان ادارات دولتی شاه‌آباد ماکو برای ارتباط باشهرهای دیگر احتیاج زیادی باستفاده‌از تلفن کاریر دارند . آقای دیوان‌بیگی رئیس پست وتلگراف این منطقه هم اعتراف دارد که ادارهٔ پست و تلگراف بوسیله خطوط اصلی تلفن باشهرهای مهم ارتباط دارد وتنها مانع استفاده مردم از تلفن کاریر عدم صدور اجازه از طرف مقامات مربوطه میباشد . این‌عده تقاضاداشتندازطرف اولیای پست و تلگراف این اجازه صادر گردد وتلفن کاریرشاه‌آباد ماکو مورد استفاده قرار گیرد.

مبارزه بابیسوادی درمامونیه زرند

بخاطر پیشرفت اینکار ازوجود روحانیون ومبلغین‌مذهبی استفاده میشود

خبرنگارما در مامونیه‌زرند مینویسد بنابدعوت آقای صفوی مربی تعلیمات اساسی مامونیه مرکز بخش وسیع‌زرند از مسئولین وآموزگاران کلاسهای مبارزه بابیسوادی ومعتمدین محل جلسه‌ای درسالن اداره تعلیمات اساسی مامونیه تشکیل گردید دراین جلسه برای پیشرفت کار مبارزه بابیسوادی و جلسه افراد بیسواد شرکت در کلاسهای مزبور مذاکرات مفصلی صورت گرفت و قرار شد مسئولین کلاسهای شبانه باسخنرانیهای مفید درمساجد واماکن عمومی و انتشار آگهی بیسوادان را بشرکت در کلاسهای مبارزه بابیسوادی تشویق کنند ضمنا قرار شد برای پیشرفت کار مبارزه بابیسوادی دردهات مامونیه‌زرند از وجود آقایان روحانیون استفاده شود تاوعاظ و مبلغین مذهبی مضرات‌بیسوادی را تشریح نمایند ومردم را بشرکت درکلاسهای مبارزه بابیسوادی راهنمائی کنند هم‌اکنون کلاسهای شبانه مبارزه بابیسوادی درمامونیه مرکز بخش زرند افتتاح گردیده و بیسوادان مامونیه سرگرم تحصیل دراین کلاسها می‌باشند .

داستان کوتاه در یکشب

از: چخوف — ترجمه: ن. م. ناظر

ماجرای یك ازدواج اجباری

پس‌از صرف شام بزرگترهای ما چند کلمه ای با صدای آهسته بین خود رد و بدل کردند و من و ایندختر بد بخت را تنها گذاشتند. پدرم هنگامی که از اطاق خارج می شد بیخ گوشم گفت:

-یاالله معطلش نکن!

من هم همانطور در گوشی با عصبانیت جواب دادم:

-آخر من از این دختر خوشم نمی آید نمی توانم باو اظهار عشق و علاقه کنم.

-مجبور نیستی ... بچهٔ نفهم اصلا تو حساب و کتاب دستت نیست ...

پس‌از ادای اینحرف پدرم نگاه غضبناکی بسرتاپایم انداخت وبا غیظ از اطاق خارج شد و من و دختر که اصلا طرف توجه هم نبودیم اجبارا تنها ماندیم.

نزد خودم فکر می کردم «واقعا نمیشود، نمیشود از دست سرنوشت فرار کرد» بالاخره سرفه‌ای کردم و با لحن خیلی شمرده‌ای گفتم:

بالاخره خدا خواست که برای چند لحظه ما با هم تنها ماندیم ولی‌اگر تشویش‌من کمتر بود شاید بهتر می توانستم حرفهای‌خودم را بزنم حرفهائی که مدتهاست قلبم برای بیان آنها آتش گرفته ...

دراینجا کمی ساکت شدم صدای ضربان قلب دختر بینوا بگوشم میخورد. دندانهای اوبهم میخورد از صدای لرزش صندلی اوحس‌می کردم که تمام اندامش بارتعاش در آمده است. دختر بدبخت از من خوشش نمی‌آمد. مثل‌سگی که از تخماق نفرت داشته باشد از من بیزار بود. کاملا می دانستم که تحمل دیدن مرا هم ندارد شاید حق هم داشت چون درست است که امروز من موقعیتی بهم زده امو صاحب چند جور نشان و درجه هم هستم ولی خودم خوب میدانم که بی‌نهایت زشتم زشت مثل یك میمون.

باپوزه پهن و برآمده و باموهائیکه مثل ماهوت پاکن زبرو سیخ سیخ هستند شباهت زیادی بیك حیوان وحشی جنگلی دارم. از آنجا که تقریبا دائم‌الزکام بودم و در مشروبخواری هم حدو مرزی نمی شناختم بینی من همیشه بطرز مضحکی سرخ وبرآمده بود بطوری که فکر می کنم اگریك خرس مرا می دید بطور مسلم نسبت بمن حسودیش می شد.

از خصوصیات اخلاقی خودم بهتر است صحبت نکنم حتی‌به‌خود همین دخترك هم موقعی که بطور غیر مستقیم مارا نامزد یکدیگر قلمداد نکرده بودند بندکرده‌بودم ولی بعدچون دلم‌بحالش میسوخت‌زیاد مزاحمش نشدم.

بهر حال دوباره روبدخترك کردم و گفتم:

-میل دارید کمی بباغ برویم هوای اطاق خیلی خفه است.

در باغ شروع بقدم زدن کردیم پدران و مادران ما وقتی‌دیدند که ما‌باتفاق هم از اطاق خارج شدیم بسرعت خودرا در گوشه و کنار پشت‌درخت ها پنهان کردند نور ماه‌روی صورت دخترك افتاده‌بود.

درست‌است‌که در آنموقع در موقعیت احمقانه ای گیر کرده بودم ولی‌با اینحال می توانستم حالت برده وار چهره دخترك را بخوبی تشخیص دهم.

آهی کشیدم و ادامه دادم:

-بلبل ها برای‌سرگرم کردن زن های کوچولو و قشنگ‌خودشان می‌خوانند...

ولی‌من تنها‌هستم تنهای تنها هیچکس رانمی توانم سرگرم کنم.

دخترك مطابق اداهائی که باو یاد داده بودند سرخ شدو چشم های خودرا بزیر انداخت روی یك‌نیمکت روبروی جوی آب‌باریکی نشستیم در آن لحظه هردوی مابه عمارت سفیدی که در پرتو ماه‌ازدور پیدا بود فکر می کردیم این‌عمارت محل‌سکونت جوانی‌بود که دلو دین‌این دختر بی‌نوا‌را ربوده بود نگاههای التماس آمیز اوروی‌عمارت دوردست دوخته شده‌بود...

حس کردم که قلبم فشرده میشود دلم سخت بحال این دختر بیچاره می سوخت از اینکه پدر و مادرهای ما‌می‌خواستند‌مادونفررا وادار باین ازدواج زورکی بکنند آتش گرفته بودم:

«خدایا!..دلم میخواهد پدر ومادرم به بهشت بروند ولی برای این عذابی که بمن تحمیل می‌کنند بدنیست اگر لااقل یکهفته هم آنهارا در جهنم نگاهداری.»

پس‌ازاین نفرین اجباری دوباره‌رو بدخترك کردم:

-می دانید خوشبختی من فقط در دست یکنفر است برای این یکنفر خدا می داند من چه احساساتی ...چه آرزوهائی ...چه‌بگویم من این‌موجودرا دوست دارم و اگراومرا دوست نداشته باشد حسابم پاك است مثل حساب یك مرده وچه بگویم این موجود کسی نیست جزشما .یعنی‌ممکن‌است شماهم‌مرا دوست داشته باشید؟ بگوئید آیا شما اندك علاقه ای نسبت بمن درخودتان حس می کنید؟

دخترك‌در حالیکه آهی از دل بر می آورد گفت:

-بله.

باید اقرار کنم که بمجرد شنیدن این کلمه مثل یك مرده رنگم پرید ابتدا فکر می کردم که دخترك بخاطرعلاقه شدیدی که بیك‌مرد دیگر دارد مسلما بمن جواب‌رد خواهد داد .ولی عجب حسابی کرده بودم.

جریان درست‌بعکس آنچه که من فکر می کردم از آب درآمده بود دختر بیچاره نیروی مخالفت و جفتك اندازی‌را نداشت‌همانطور که من مات ومبهوت مانده بودم دختر بیچاره یکبار دیگر گفت:

«بله» واشك از چشمهایش سرازیر شد .من در حالیکه تمام بدنم بشدت می لرزید بدون‌اینکه‌خودم بفهمم چه می گویم فریادزدم:

-غیر ممکن است غیر ممکن است! حرفهای مرا باور نکنید من اصلا کوچکترین علاقه ای بشما ندارم بتمام مقدسات عالم قسم که‌شما رادوست‌ندارم شماهم‌مرادوست‌ندارید همه‌اینها حرف مفت است‌مسخره بازی‌است ...

بیك خیز از جا پریدم ودور نیمکت بدویدن پرداختم.

-نه نباید اینکار صورت بگیردمی خواهند ما‌را بزور بهم‌بدهند. فقط برای حساب و کتابهای پولی. اصلا از عشق و علاقه این وسط خبری هست؟ نه من حاضرم‌یك سنك‌آسیا بگردنم‌بیندازند ولی‌شمارا نگیرم می فهمید؟ چه‌کسی چنین حقی به آنها داده؟ ما چه ارزشی برای آنها داریم هان؟نباید بگذاریم باما مثل دو برده یا دوسك‌بی مقدار رفتار کنند. مانباید باهم ازدواج کنیم. بالاخره مجبور خواهند شد تغییر عقیده دهند. پست فطرتها!دیگر بس‌است بایدباین‌مسخره بازی خاتمه داد من خودم هم اکنون میروم و به آنها میگویم که‌حاضر نیستم با شما ازدواج کنم ...

گریه دخترك ناگهان بند آمد و چشمهایش خشك شد و من همچنان ادامه دادم:

-بله خودم میروم وبه آنهامی گویم شماهم بروید بگوئید که‌مرا بهیچوجه دوست‌ندارید بگوئید بگوئید که یکنفر دیگررادوست‌دارید منهم‌ازشما طرفداری خواهم کرد ... من می دانم شما چه کسی‌رادوست دارید ... دخترك ازشدت‌خوشحالی خنده اش گرفت و ذوق زده‌کنار من آمد در حالیکه با شعف دست های خودرا بهم میمالید گفت:

- من هم میدانم که شما هم یکدختر دیگر را دوست دارید.

جواب‌دادم:

-بله بله یکدختر دیگر را دوست‌دارم. البته او ثروتمند نیست ولی در عوض زیرك وخوش ذوق است. من اورا برای چیز فهمیش دوست دارم ...پدر و مادرم تاب‌دیدن اورا هم ندارند ولی من هرطور شده با او ازدواج‌خواهم کرد .اورا از جان خودم هم بیشتر دوست دارم. بدون او زندگی برایم مقدور نیست! اگربااوازدواج نکنم‌شاید حتی میل زندگی‌کردن هم در من نابود شود.

فورامیروم ...بیائید برویم‌باهم باین آدمهای مسخره حرف های خودمان‌راخالی کنیم .بیائید من از شما خیلی ممنونم‌کمی باعث‌تسکین خاطر من شدید.

نشاط و خوشحالی در روح من موج میزد مرتب از دخترك‌تشکر می کردم. او هم بنوبه خود از من تشکر می کرد هردو با قیافه‌های برافروخته بدست های هم بوسه میزدیم و کلمات‌شیرینی بهم‌می‌گفتیم. من دست اورا می بوسم او بسر من بوسه میزند و فکر می کنم در عالم خوشحالی حتی‌اورادر آغوش هم گرفتم وباور کنید که این‌اظهار بی علاقگی بیشتراز هرنوع اظهار عشق و علاقه مارا خوشبخت‌میکرد.

باینطریق بود که با گونه های گل انداخته دست در دست هم‌برای شرح ماجرا باطاقی که پدران و مادران مادر آنجا بودندرفتیم ودر راه یکدیگر رامرتب تهییج می کردیم باو می گفتم:

-ممکن است داد و بیداد کنند اوقات تلخی‌راه بیندازند ولی در عوض ماهردو خوشبخت خواهیم شد.

هردو وارد اطاق می شویم. پدران و مادران ما بانتظار ما نشسته اند. نگاهی بمامیندازند و همینکه چهره‌های پرنشاط‌وخوشحال مارامی بینند دیگر معطل نمی شوند وبه مستخدم اشاره می کنند. و مستخدم فورا بساط شیرینی‌و شربت را علم می کند. من بدست پازدن میفتم بنای اعتراض کردن را می گذارم دستو بال خود رابهوا بلند می کنم پا بزمین میکوبم ...دخترك گریه می کند فریادمیزند.. داد بیداد هیاهو جنجال ...

البته شیرینی و شربتشان رانتوانستند صرف کنند ولی...باتمام این‌احوال‌نامزدی مارا رسما اعلام کردند.

امروزما جشن بیستو پنجمین سال ازدواج خود را می گیریم ابتدا وضع هردو ما خیلی‌ناگوار و رقت آور بود من دخترك بیچاره‌را اذیت می کردم یادشنام می دادم حتی کتکش میزدم ولی از شدت‌غم واندوه کم‌کم محبت او بدلم راه یافت از شدت غم و اندوه ...بچه‌دار شدیم ..بعد کم‌کم اوضاع صورت بهتری بخود گرفت وما هم کم‌کم عادت کردیم.

حالا زن من همان دخترکی که صحبتش را با شما می کردم پشت‌سرم ایستاده و با محبت بسرطاس من دست میکشد وبوسه‌میزند.

موش قاتل

یك موش سه‌تن را کشت

امروز دنیا از این حادثه سخن گفت

موش کوچولوی سفید رنگی، با گاز گرفتن سه‌تن‌از افراد یك‌خانواده در آمستردام، پایتخت هلند، باعث قتل آن‌ها شد این موضوع وحشت بیسابقه ای در شهر مزبور بوجود آورده است. اکنون اهالی‌آمستردام فقط درباره این موش و موشهای دیگر سخن میگویند، پزشکان وجانور شناسان به مطالعه درباره علت مرگ اشخاص مزبورپرداخته‌اند ولی‌تاکنون نتیجه ای بدست نیاورده‌اند و علت مرگ این سه تن همچنان مرموز و اسرار آمیز باقی مانده است. از مدت ها قبل درخانواده «دکتر وان دروود» موش سفید کوچك وزیبائی وجود داشت که بچه‌هاباآن بازی می کرده‌اند .ولی چند روز قبل اهالی منزل دکتر باکمال تعجب مشاهده نمودند که جانور کوچولو ناراحت ومضطرب بنظر میرسد موش مزبور که در درون میله های قفسی‌قرار داشت با عصبانیت و خشم میله قفس را گاز گرفته ومیخواست‌خود راآزاد کند. بالاخره‌نیز موفق‌باینکار شد. ولی همسر دکتر واندرووود بسراغ اورفت تاوی رادوباره بدرون قفس براند. موش ناگهان به همسر دکتر حمله‌ور شده وی را زخمی ساخت وپس ازآن‌نیز دندان های‌خود رادربدن دختر وپسر دکتر واندرووود فرو برده آنگاه فرار نمود، این‌سه‌تن که‌به بیمارستان مراجعه نموده بودند در آن جا درگذشتند واز آن پس مرعی از وحشت درآمستردام بوجود آمد. به عقیده عده‌ای از پزشکان‌این شهر موش مزبور گرفتار هاری بوده است وبهمین جهت نیز اکنون مردم آن شهر هر لحظه انتظار دارند که موش هاری از گوشه‌ای بیرون‌جهیده دندانهای خودرا در بدن ایشان‌فرو برده، آنها را تهدیدبمرگ نماید.

خبرگزاریهای خارجی

عبور از پنج قاره جهان

«شکر خانم» راه افتاد...

پاریس - نیویورك در ۲ ساعت

حلي برای از بین بردن این مانع نیز فکر عده‌ای از دانشمندان را بخود مشغول داشته است. پاری‌پرس

در عصر ما

تا سال ۱۹۶۶ میلادی، فاصله پاریس به نیویورك در عرض دوساعت و نیم طی‌خواهد شد. صنعتگران امریکائی هم اکنون سرگرم تهیه نقشه هواپیمای جت مخصوصی‌میباشند که جت سوپر کاراول نام دارد. این هواپیماها که در آینده به حمل بار و مسافر خواهند پرداخت، مسافت نیویورك تا پاریس را در عرض دو ساعت و نیم و مسافت پاریس تابیروت را در یك ساعت و پنجاه و نه دقیقه طی خواهند کرد. هواپیما های‌مزبور در ارتفاع پانزده هزار تا بیست وپنج هزار متری زمین بپرواز در خواهند آمد. البته در چنین ارتفاعی خطراتی نیز مسافرین را تهدید مینماید که از همه مهمتر وجودگاز ازن میباشد این گاز که غیر قابل تنفس میباشد، ممکنست سبب خفگی گردد. بهترین طریقه تصفیه هوا از ازن و بدست آوردن اکسیژن قابل تنفس گرم کردن هوا میباشد ولی این طریقه خیلی گران تمام میشود. بهمین جهت نیز اکنون صنعتگران‌آمریکائی می‌کوشند تا بایافتن راه حلی، این مشکل را از بین ببرند. به علاوه اشعه‌ای که بطور طبیعی از خورشید جدا میشود و اشعه‌ای که بطور مصنوعی برائر انفجار بمب های اتمی در فضا حاصل میشوند نیز درچنین ارتفاعی سدی را در برابر هواپیماهای آینده قرار میدهند که یافتن راه

برسر اینکه درکره ماه کوه وجود دارد یا نه میان آمریکا وشوروی اختلاف افتاده‌است

تازه های علم و دانش

دانشمندان آمریکائی در هفته اخیر اطلاعاتی در مورد عکسهائی که توسط دانشمندان شوروی در سال ۱۹۵۹ از قسمت مخفی ماه تهیه شده است، انتشار دادند..در آن سال موشك«لونیك‌سوم»توانست عکسهائی از قسمت مخفی ماه که بچشم دیده نمیشود تهیه نمایدولی به‌عقیده دانشمندان آمریکائی‌این عکس‌ها رانمی‌توان سند معتبری بحساب آورد.

درمیان عکس‌هائی که توسط‌موشك شوروی تهیه گردیده است،عکسی از یك منطقه برجسته وجود دارد که دانشمندان شوروی آن رایکی از کوههای کره ماه دانسته و بنام «کوهستان شوروی» نامگذاری نموده‌اند ولی دانشمندان فضائی آمریکا، خصوصا ستاره شناسان دانشگاه آریزونا اعلام نموده‌اند که چنین برجستگی در ماه وجود نداشته ودر این منطقه کره ماه کاملا مسطح میباشد. همچنین برجستگی خاصی که دانشمندان شوروی اعلام‌نموده‌اند قله‌کوهی بوده و آن رابیاد بود دانشمند معروف فرانسوی «قله‌ژولیوکوری» نام م‌نهاده‌اند به عقیده ستاره‌شناسان آمریکائی منطقه مسطحی بیش نیست که بصورت ت‌لکه تیره‌ای در عکس که توسط لونیك سوم تهیه شده، منعکس گردیده و همین‌لکه دانشمندان شوروی را دچار اشتباه نموده است. باید دانست که‌در آغاز قرن بیستم ستاره‌شناس آلمانی «جولیوس‌فرانتز» لکه تیره‌ای را در ماه مشاهده نمود. در کتابی که‌در سال ۱۹۳۵ از جانب اتحادیه بین‌المللی ستاره‌شناسان در باره ماه انتشار یافت نیز به این لکه اشاره شده است.

به‌عقیده ستاره‌شناسان امریکائی اشتباه دانشمندان شوروی مربوط به‌عکس‌هائی است که از فاصله ۶۵۰۰۰ کیلومتری ماه توسط دستگاه سی‌وپنج میلیمتری تهیه گردیده است. عکس های بسیار کوچکی باین وسیله بدست‌آمده که‌بعدا توسط صفحه تلویزیون بزرك وقابل رویت شده است.

بهرحال مسلم است که در ماه کوهی وجود نداشته و این کره کاملا مسطح میباشد. فیگارو

یك مصاحبه اختصاصی باتونی کرتیس

در پس پرده سینما

تونی کرتیس هنرپیشه معروف سینمای امریکا، برای‌اولین باراسرار زندگی خودرا به یك روزنامه نگار فاش ساخت وی به‌روزنامه نگاری که‌میخواست از ماجرای زندگی او بااطلاع شود چنین گفت:

«پدر من که در بوداپست‌زندگی میکرد و هنرمند معروفی بود، تمام دارائی و ثروت خود را بیك باره از دست داده، چاره ای ندید جز آن‌که مجارستان را پشت سر گذاشته باتفاق خانواده خود به امریکا مهاجرت نماید، وی در امریکا به خیاطی پرداخت. بااینکه پدرم، رو زوشب کار میکرد معذلك مابی اندازه فقیر و بی چیز بودیم. از من‌مواظبتی نمیشد ومرا آزادگذاشته بودند که بمیل خودبهر کاری دست بزنم، من بسوی حوادث بزرگ‌رفتم و میتوانم بگویم که در این راه تااندازه‌ای نیز موفق شدم. شاید علاقه‌ای که نسبت به تآتر وسینما در من ایجاد گردید بمنزله تنبیه اعمال بی‌رویه و ناشایستی میباشد که در آغاز زندگی انجام داده‌ام!

در هنگام جنگ جهانی، بزرگترین تصمیم زندگی خود را گرفتم، مصمم شدم که هنرپیشه بزرگی بشوم. از آن‌پس یك آرزو بیشتر درسرنداشتم وآن اینکه بهر قیمتی شده است‌به سینما راه‌پیدا کنم. در این هنگام هنرپیشگان محبوب من عبارت بودند از کاری گرانت، همفری بوگارت وکلارك گیبل، برای رسیدن بمقصود خود در دسته تآتر «ورك شاپ» نام نوشتم‌و درچند نمایشنامه‌در نیویورك بازی کردم. آنگاه به آرزوی‌خود رسیدم دسته «چری بلابرز» مرا در خود پذیرفته و در نمایشنامه «غلامی بادست های طلائی» نقش بزرگی‌به عهده‌من‌واگذارگردید. همین‌نمایشنامه سبب گردید که به هولیوود راه‌یابم وبرای اولین باردر سال ۱۹۴۸ در فیلم «بخاطر توآدم کشته‌ام» دربرابر دوربین فیلم برداری ظاهر شدم. یك سال پس از آن در فیلم «دانه های ده» نقش عمده ای بمن واگذار شد .آنگاه جاده ترقی را پیمودم و در فیلم های متعدد با ستارگان و هنرپیشگان درجه اول همبازی شدم.

در بین ستارگانی که باتفاق من در برابر دوربین فیلمبرداری ظاهر گردیدند، بیش از همه جنت‌لی بر من‌تاثیر نموده،مرا بشهرت وموفقیت رسانید. وی‌پس از آن که یك‌ماه‌بعد از آشنائی مابه ازدواج من درآمد وباتفاق همدیگر در فیلم «هوندینی جادوگر کبیر» و سپس در «شوالیه شاه» شرکت نمودیم، احساس کردم که درهای جدیدی از دنیای‌سینما در برابرم گشوده شده است .می توانم بگویم که جنت لی مراماننند معلمی تعلیم داده‌است. من بخاطر او طرز صحبت، لباس پوشیدن و حتی بازی خود رادر برابر دوربین تغییردادم و توانستم موفقیتی راکه در انتظار آن بودم بدست آورم.»

هنگامی که از تونی کورتیس تقاضا شد تا بهترین فیلم خود را معرفی نماید وی که تاکنون در بیش ازهفتاد فیلم مختلف بازی نموده است اظهار داشت: من از فیلم های «بعضی داغشرا دوست دارند» که بامارلین مونرو همبازی بوده‌ام، اسپارتاکوس که جین سیمون همبازی من بود، «دامهای برادوی»راکه باتفاق دبی‌رینولدز بازی کرده‌ام و همچنین «عملیات زیر پیراهنی» را که باتفاق کاری گرانت بازی نموده ام، بهترین فیلم های خود میدانم.» «فیگارو»

ابتکار جدید در بارگیری کشتی‌ها

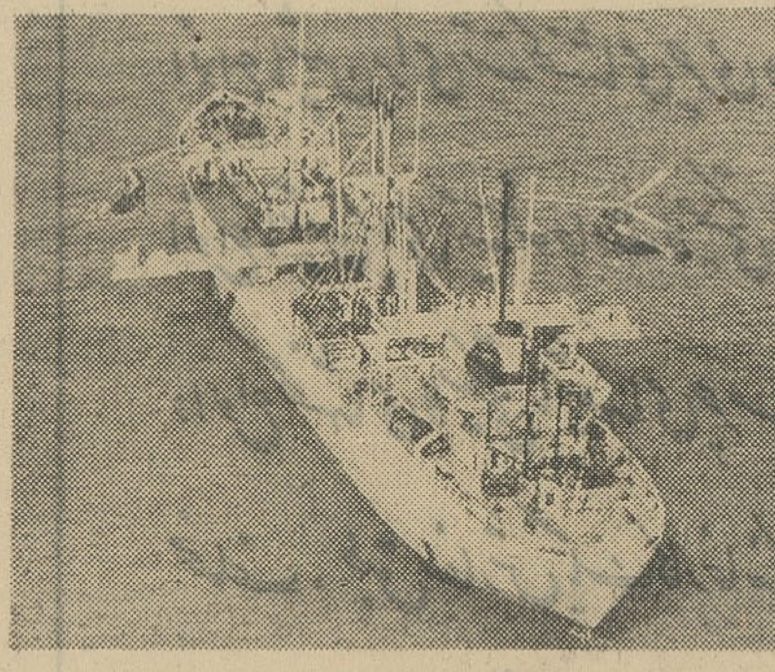

نیروی دریائی آمریکا بتازگی برای بارگیری کشتی های باری طریقه جدیدی رابکار برده است بااستفاده از این طریقه در وسط آب‌های دریا نیز میتوان بارکشتی را پیاده نمود و بخشکی منتقل کرد. بارگیری از کشتی های مزبور توسط هلیکوپتر انجام میگیرد از این طریقه میتوان برای‌حمل و پیاده کردن اشخاص مریض وزخمی نیز استفاده نمود.

سینما

* «زیبائی هیپولیت» فیلمی است که با شرکت جینالولو بریجیدا تهیه گردیده است.

* آواگاردنر از بازی در فیلم «یوز پلنك خال دار» که قرار بود در ایتالیاتهیه گردد، خودداری نموده است،طبق اظهارروسای کمپانی‌تهیه کننده این فیلم وی‌تقاضای دریافت مبلغ بسیار زیادی‌را داشت.

* روژه وادیم کارگردان فرانسوی بر علیه تهیه کننده فیلم«وشیطان رقص را رهبری کرد» بدادگاه شکایت نموده است زیرا از طرف کمپانی تهیه کننده فیلم مزبورروژه وادیم به عنوان کارگردان آن اعلام‌گردیده است در حالی‌که وی دریك کنفرانس مطبوعاتی اظهار داشته که این موضوع دروغ بوده واو کارگردانی فیلم مذکور را بعهده نداشته است.

* بزودی شرلی مك‌لین بهمراهی وان جانسن در فیلمی که«اولین همسر» نام دارد شرکت خواهد نمود. فیلم مزبور داستان رمان نویس گمنامی است که باکمك همسر خود زندگی میگذراند ولی پس از آن که بطور ناگهانی شهرت فراوانی بدست می‌آورد. بسراغ زنان دیگر رفته، همسر خود را از یاد می‌برد.

* راف والونه بزودی فیلمی تهیه خواهد کرد، وی کارگردان سناریست، تهیه کننده و بازیگر فیلم مزبور خواهد بود.

مطبوعات جهان

سوسن در میان طوفان

نوشته: موریس دوکبرا. ترجمه: م. امیرابراهیمی

-۹-

-ایست!... ایست! میس بورژه‌بفرمائید یك‌ویسکی بامن بنوشید. میخواهم باشماحرف بزنم!

والری که‌فکر می‌کرد این مرد نظرسوئی دارد، باوجواب داد:

-آقا، خیلی متاسفم که‌نمی‌توانم دعوت شما راپپذیرم زیرا تو تا دوست من هم بامن‌همراه هستند.

مرد گنده، بی‌آنکه از شنیدن این حرف ناراحت بشود، بازوان ترزولئوتین راتوی دست های خود گرفته گفت:

-بسیار خوب! دخترها، شما هم بفرمائید باماویسکی بخورید!

آن‌مرد وسه‌تا دختر کنار بارنشستند.

مرد گنده صدازد:

-آهای گارسن!... یك‌دوبل ویسکی‌برای میس‌استرل بیاور وسه‌تا هم ویسکی‌سودا برای ما.

سپس بادست خود ضربه‌ای دوستانه بر روی پای لئوتین زده اظهار کرد:

-دخترها سیگار میل‌دارید؟من بااجازه شما سیگاری آتش میزنم و بعدش خودم‌را معرفی میکنم: اسمم «لئومارکس» است و شغل من «واسطه» میباشد. ماموریت دارم که خوشگل ها را استخدام بکنم کمپانی «لانگهایم» کورپوریشن که در هالیوود قرار دارد مرا باینجا فرستاده است تاسارا برنارد های جوان وگرتاگاربو های جدیدی را «کشف» بکنم. من‌مثل‌سك شکاری بومی کشم. بومیکشم ووجود کبك را بزودی تشخیص میدهم. سپس وی‌را بسوی موفقیت هدایت می‌کنم، باراهنما وکمك من اویابسوی ستارگان پروازمیکند ویا باعدم‌موفقیت روبرو میشود. حالافهمیدید؟

...شامه من بی‌اندازه قوی است!حالا اجازه میدهید که‌شما راوالری صدابزنم؟ شماهم می‌توانید مرا «لئو»خشك وخالی‌صدا کنید. خوب چه‌می‌گفتم؟آه!بله، شماوالری قیافهٔ فتوژنیك خوبی دارید... عکس‌شماصد درصد زیباو بی‌نقص ازکاردرمی‌آید. تاحالا درهیچ فیلمی شرکت کرده‌اید؟ -هرگز!

-با بازیگران آماتور بازی کرده اید؟

-خیلی کم.

-چه‌بهتر!باین ترتیب ازعادت های‌ناپسند بدور هستید. کجا کارمی‌کنید؟

-دریك بانك.

لئوتین فکرکرد که‌بهتراست لئومارکس رادر جریان قضایابگذارد. بهمین جهت‌باو گفت:

-مایك عده ازکارمندان بانك هستیم که برای‌گذراندن تعطیلات به‌ریویرا آمده‌ایم. والری برحسب تصادف توی مسابقه زیبائی‌شرکت کرده وتاج مسابقه رابدست آورده است.

-زنده باد!پس‌از این دیگر به‌بانك‌لعنتی برنخواهد گشت: من‌مطمئنم که آن جا حقوق ناچیزی باوداده میشود!

والری باشنیدن حرف های «واسطه» از فرط تعجب ازجای خود پرید:

-چطور؟ آقای مارکس منظورتان ازاین حرف چیست؟

-من‌یك‌بار گفته‌ام، برای باردوم وسوم هم تکرار خواهم کرد که‌بانك بایستی با کارمند خوشگل وملوس خودش خداحافظی بکند. ازامروز تا هشت‌روز دیگر قراردادی برای بازی درفیلم های هولیوود با شمامنعقد خواهم ساخت، درغیراینصورت اسمم را برمی‌گردانم!

چشم های لئوتین وترز کاملا بازشده، ازیك نعلبکی هم بزرگتر بنظر میرسید! آن‌ها جلوی تنفس خودرا گرفته وبه‌مارکس چشم دوخته بودند، انگار که‌او از طرف سرنوشت حرف میزد. والری که رنك صورتش از فرط تعجب قرمز شده بود، جواب داد:

-آقای مارکس، حتما جدی حرف نمی‌زنید وقصد شوخی دارید؟

-شایدهم همین طور باشد!ولی من به‌سه دلیل این‌حرف رازده‌ام:

اول‌برای آنکه به‌عنوان میس‌استرل در کوت‌دازور شهرتی‌بدست آورده‌اید و تمام کسانی که‌درریویرا مشهور میشوند ازجمله اهالی کشور مارا بسوی خود جلب می‌کنند، دوم آنکه بین مارسی‌و مانتون دختری زیبا تر ازشما وجودندارد. سوم آنکه شماانگلیسی را عینا مثل‌یك راننده تاکسی لندن حرف میزنید. همین یك دلیل کافی است که لباس ستارگان آینده را برتن بکنید! درهولیوود زیر وزبر شغلتان را بشما یادداده با حرف زدن، نفس‌کشیدن، راه رفتن، دماغ گرفتن، لبخند زدن، اخم کردن، فریاد کشیدن درتلفن رابشما خواهند آموخت. همه چیز رابشما یادخواهند داد. فردا، نماینده من دوازده عکس ازشما میگیرد و من‌آنهارا باتضمام گزارشی درباره شما با هواپیما به‌هولیوود خواهم فرستاد. اگرقرار-دادی باشما منعقد نکنم که‌در عرض یکروز باندازه مزدیك سالی راکه‌در بانك بدست می‌آورید، در اختیارتان بگذارد، الهی خدا مرالعنت بکند!مارکس که‌لیوان ویسکی خودرا خالی کرده بود، از جای‌خود بلند شده، پدرانه دستی به گونه دخترها منجمله میس استرل کشیده وبرای آخرین باربه‌او گفت:

-خوب، باهم توافق کرده‌ایم... نماینده من ازشما عکس های مورد لزوم راخواهد گرفت. میخواهم قبل از اینکه بچه مچه‌های دیگر میس استرل رااز دست من بقاپند، اورا به‌هولیوود بفرستم.

پس‌ازاین حرف بطرف والری خم شده دستی به‌گونه چپ او کشید و گفت:

-یکروزی بدرگاه خداوندشکر خواهیدکرد ازاین‌که به لئوگنده را سرراهتان قرار داده است!

سپس پول ویسکی راپرداخت ودر حالی که آخرین آهنگی راکه در نیویورك وارد بازارشده و «کرای بیبی‌کرای» نام داشت باسوت میزد، ازبارخارج شد. پس‌از خروج او، سکوتی سنگین در آن جا حکمفرما گردید: ترزنگاه خودرابه‌لئوتین دوخت و پس‌از چند دقیقه لئوتین بحرف آمده‌گفت:

-خوب، عزیزم دیگر به‌موفقیت‌رسیده‌ای... مصاحبه بامخبر رادیو درساعت ده، مصاحبه باخبرنگار تلویزیون درساعت یازده، ظاهر شدن دربرابر دوربین عکاسی فردا..... قراردادی مهم که‌درعرض هشت روز آینده منعقد خواهدشد!دیگرچه میخواهی؟

والری متفکر ومغموم به‌لیوان ویسکی‌خود می‌نگریست. ترز باوتکانی داده گفت: بنظرم حالا خودت را در لباس بهترین ستاره‌های سینما می‌بینی؟میس استرل آه کشیده اظهار کرد:

-فکرنمی‌کنید که‌این آدم گنده، چاخان کرده وهرچه گفته دروغ است؟

ترز اعتراض کنان گفت:

-بچه دلیل این حرف را میزنی؟ وقتی که‌داشتند باتو مصاحبه می‌کردند، اورا دیدم که سرگرم حرف زدن باتهیه کننده های فیلم بود. لئوتین هم اظهار داشت:

همزمان بانهضت مقدس اصلاحات ارضی

شرکت ساختمانی سهندشت

تسهیلات بیشتری برای کشاورزان ودهقانانیکه صاحب زمین شدند قائل شده وباکارشناسان باتجربه و ماشین آلات مجهز خود هرگونه عملیات عمرانی تسطیح اراضی. نهر- کنی. تقسیم و جدول بندی. پرکردن دره‌های عمیق را در مدت کوتاهی انجام میدهد.

شرکت سهندشت خیابان شاهرضا مقابل ویلا تلفن:
۶۴۳۳۲-۶۶۴۸۳ آ-۲۴۶۰۴

آگهی فقدان تصدیق ثبت علامت در دایره ثبت‌شده بشماره ۱۷۲۲۵ در تاریخ ۷ر۵ر۱۳۳۶ برای طبقات ۲۵و۷۲ آئین‌نامه سابق

آقای رفائیل آقابابیان بوکالت ازطرف شرکت فلکس واگن مقیم هانور آلمان مدعی فقدان اصل تصدیق ثبت مزبور میباشد. مراتب در سه نوبت آگهی میگردد. اشخاصیکه درتصدیق ثبت‌علامت مزبور خودرا ذینفع می- دانند میتوانند تاده روز از تاریخ انتشار آخرین آگهی اعتراض خودرا باین اداره تسلیم نمایند.

نوبت‌اول ۲۶ر۸ر۱۳۴۱ نوبت دوم ۶ر۹ر۱۳۴۱ نوبت سوم ۱۷ر۹ر۱۳۴۱

ازطرف رئیس‌اداره ثبت‌شرکتها ومالکیت‌صنعتی-
۱-۳ آ-۲۴۶۱۶ مرتضی مطلبی

آگهی مناقصه شماره ۲۳ر۸ر۱۳۴۱

بنگاه برق تهران لوازم انشعابات برق مشترکین خودرا که‌عبارتست از لوله‌گالوانیزه نمره ۴ - سیم روپوشدار بنمرات ۶-۱۰- ۲½ مقره‌از ار.ام.سه فرنگی - کابل پروتودور ۶×۲ - کلید یك‌فاز - تابلو کلید- مقره چرخی ار.ام.سه فرنگی - پیچ‌ومهره - آهن ناودانی نمره ۵- میخ۱۲سانتی - میخ وبست فولادی - میخ سرکج - آهن شترگلو -پیچ منشور - چوب منشور - گوگرد - فوزیبل کتابی ۲۵ آمپر نوار چسب سیاه وزرد وسفید - آهن مقره میله کوتاه وبلند - جعبه انشعاب ۲۵ آمپری شش فیوزوسه فیوز دوراه داخلی بنمرات ۳۵- ۵۰ -۷۰ کابل ۱۶× ۴ پروتودور - کابل ۱۰×۴ - کلم بنمرات ۱۶-۲۵-۳۵- ۵۰- ۷۰ کابلشو بنمرات ۱۶-۲۵-۳۵-۵۰-۷۰ - کرباس - جعبه انتهائی برای کابل ۱۶+۳۵×۳و ۳۵+۷۰×۳ -قلع پاك - مواد جعبه‌اتصالی جعبه انشعاب ۲۵آمپر زمینی ۶فیوز - تیغ‌اره دودم موجود در طهران تحویل انبار بنگاه برق واقع درمیدان ژاله را از طریق مناقصه‌خریداری مینماید.

داوطلبان شرکت در مناقصه که تمام یاقسمتی از لوازم را موجود داشته‌باشند میتوانند بامراجعه باداره معاملات واخذ اوراق شرایطو مشخصات و ملاحظه نموده اجناس مورد مناقصه پیشنهاد های خودرا تاساعت ده صبح روز ۱۲ر۹ر۱۳۴۱ بصندوق کمیسیون مناقصه‌بیندازند.

الف ۴۸۵۹ **بنگاه برق تهران**

آگهی استهلاك وامهای ششهزار ریالی تلفن

پیرو آگهی شماره ۲۳۸۵۴ منتشره در شماره ۴۲۴۹ -۲۳ر۶ر۳۸ روزنامه رسمی کشور شاهنشاهی وشماره ۱۰۰۰۸ روزنامه اطلاعات و شماره ۱۸۵۳ روزنامه پست تهران باطلاع عموم مشترکان محترم‌میرساند که چون طبق تبصره ماده ۷ قانون ملی‌شدن تلفن وامهای ششهزار ریالی تلفنهای سابق باید ظرف ده سال از محل حق‌الاشتراك و بهای مکالمات تلفن مشترکین مستهلك گردد، لذا بمنظور اجرای قانون شرکت سهامی تلفن ایران پرسشنامه‌هائی تهیه ودر دسترس مشترکینی که وام مذکور را پرداخته‌اند قرار میدهد واز مشمولین مقررات مزبور تقاضا دارد برای دریافت پرسشنامه و تنظیم آن همه‌روزه غیراز ایام تعطیل بدفتر اداره بازرسی شرکت سهامی تلفن ایران واقع درخیابان شاه کوی لاله مراجعه فرمایند الف ۴۸۸۱

۱-۲ آ-۲۴۵۲۲ **شرکت سهامی تلفن ایران**

آگهی مناقصه

وزارت راه تهیه چهارصددست لباس زمستانی رانندگان ماشینهای سنگین راکه عبارت از (کت- شلوار- کلاه - چکمه لاستیکی -دستکش عینك) میباشد بمناقصه برگذار مینماید.

پیشنهاددهندگان میتوانند بادریافت برك وشرائط مشخصات و مشاهده نمونه لباس که درکارپردازی اداره کل حسابداری وزارت راه واقع در جنب میدان فردوسی موجود است‌پیشنهادات خودرا تاآخروقت اداری روزسه‌شنبه ۶ آذرماه بدفتر اداره کل حسابداری تسلیمو رسید دریافت دارند پیشنهادات‌واصله در ساعت ده روز بعد(چهارشنبه هفتم آذرماه ۴۱) در کمیسیون مربوطه باز وقرائت خواهد شد. حضور پیشنهاددهندگان در جلسه مناقصه آزاد اداره دررد یاقبول یك یاکلیه پیشنهادات مختار خواهد بود. الف ۴۸۵۱

۱-۲ آ-۲۴۵۲۸ **مدیر کل مالی وزارت راه - شهیدی**

آگهی مزایده

شرکت واحد اتوبوسرانی تهران‌وحومه (امر نصب والصاق‌آگهی های تبلیغاتی را در اتوبوس‌های شرکت) بمزایده میگذارد. داوطلبان میتوانند برك شرائط و مشخصات و ترتیب کار را از اداره کارپردازی شرکت واقع در (اول جاده زرند)دریافت وبااطلاع‌ازآن پیشنهادات خود رابه‌ضمیمه‌برك مزبور که روی آن قبولی کلیه شرائط مذکوره تائید شده باشد ورسید مبلغ یکصد هزارریال سپرده که بصندوق شرکت پرداخته باشند تاساعت ۹½ روز یکشنبه یازدهم آذرماه ۴۱ در پاکات لاك‌و مهر شده وقید جمله (مربوط بمزایده آگهی در اتوبوس) روی پاکات درقبال رسید بدفتر شرکت در نشانی بالا تسلیم نمایند. شرکت واحد در رد یاقبول یك یاکلیه پیشنهادات مختار است. به‌پیشنهادات مبهم و معلق بشرط‌وفاقد رسید سپرده و قبولی شرائط ترتیب‌اثرداده نمیشود. هزینه آگهی و مالیات وعوارض مربوطه بعهده برنده میباشد، پیشنهادات رسیده درساعت ده روز مزبور باز وقرائت خواهد شد. حضور پیشنهاددهندگان مجاز خواهد بود. الف ۴۸۷۵

۱-۲ **شرکت واحد اتوبوس‌رانی تهران و حومه**

دستگاه جامع
سویت SVIT
ساخت چکوسلواکی
باشهرت بین المللی

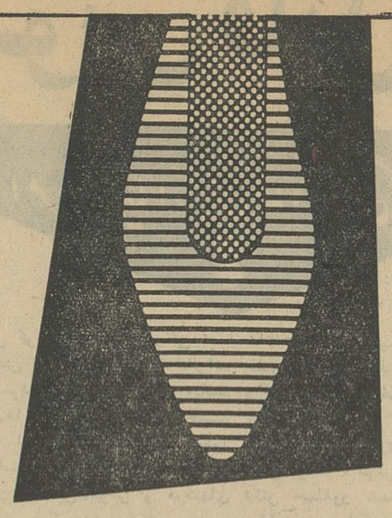

یک پیشنهاد جالب

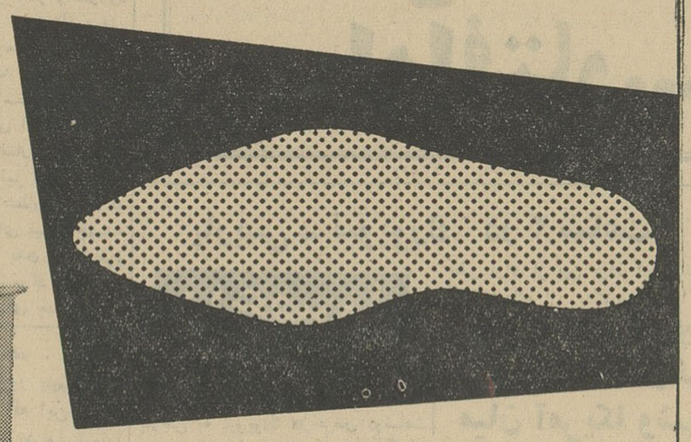

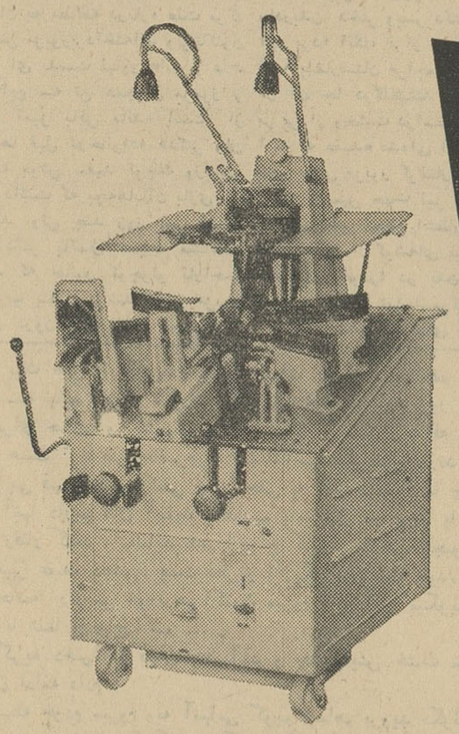

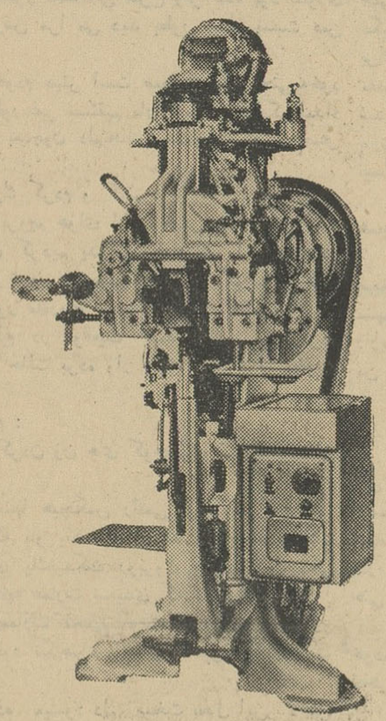

Svit

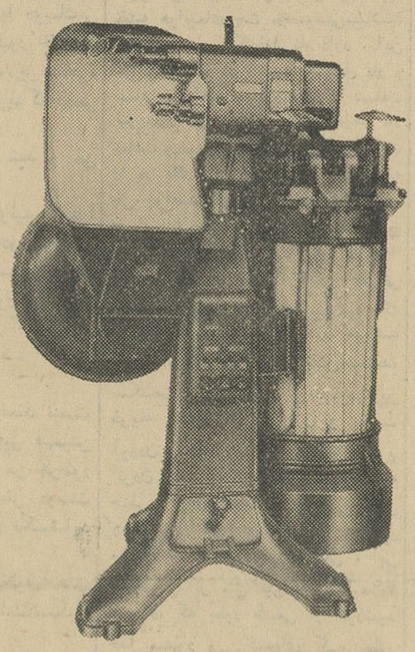

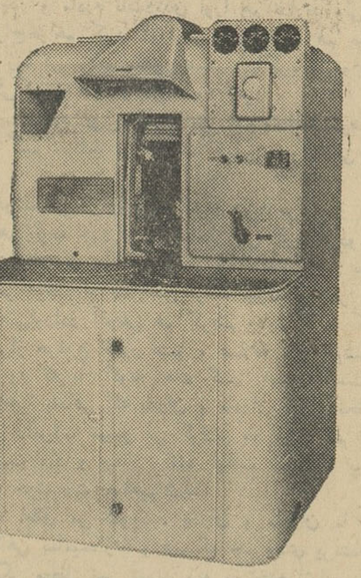

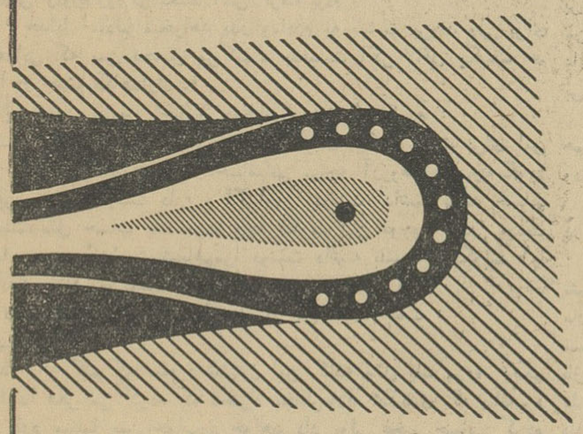

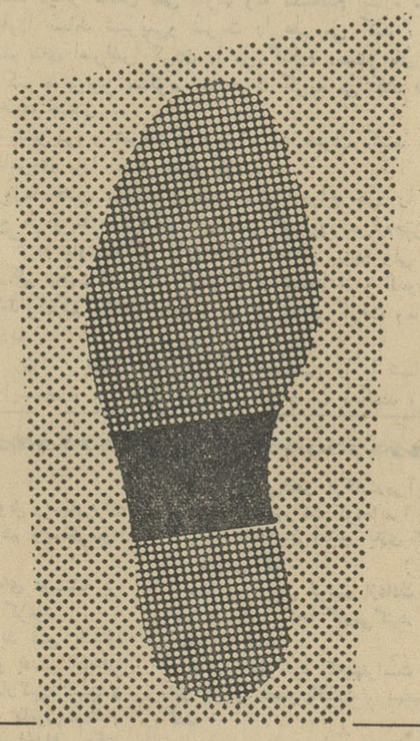

ماشین دوخت برای صنایع کفش سازی
انواع ماشین برای تهیه کفشهای چرمی ولاستیکی
انواع ماشین برای تهیه منسوجات لاستیکی ولگانیزه شده
وانواع کفشهای لاستیکی ماشینهای چرمسازی درانواع مختلف. طبق سفارش یک کارخانه کامل کفش سازی
ویاتهیه چرم طرح نموده وتحویل خواهیم داد. ازسابقه و شهرت بین المللی مارک SVIT وهمچنین ازتجربه متخصصین ما استفاده نمائید.

پیشنهاد وسفارشات خود را بآدرس زیر ارسال فرمائید

کوو
پراک - چکوسلواک

KOVO PRAHA P. O. B. 7966 CZECHOSLOVAKIA

یا وابسته بازرگانی سفارت چکوسلواکی - خیابان تخت جمشید - نبش کوچه بندر پهلوی

آوازه

آگهی مناقصه شماره ۴۲۹

شهربانی کل کشور برای تعیین بهاء ۳۷ قلم لوازم چوبی نوو دستمزد تعمیرات ورنك‌آمیزی لوازم مذکور راکه بطوراستمرارخریداری یاانجام میشود برای مدت یکسال طبق صورت و مشخصات مربوطه و برك شرایط جداگانه به‌مناقصه میگذارد. داوطلبان میتوانند برای دریافت مدارك بالا باین اداره مراجعه و پیشنهادات خودرا تنظیم و در پاکت لاك و مهرشده تاآخر وقت اداری روز ۱۰ر۹ر۴۱ بدائره دفتر تسلیم و رسید اخذ نمایند. الف ۴۸۷۷

رئیس اداره کارپردازی - سرهنك ناظمی‌افشار
۱-۲ آ-۲۴۵۲۰

آگهی مناقصه شماره ۴۳

نیروی هوائی نصب دو دستگاه برج خنك‌کن دستگاه تهویه باشگاه افسران و درجه داران‌پایگاه وحدتی رابه مناقصه واگذار مینماید. شرکت های طبقه بندی شده تاسیساتی اداره مهندسی ارتش میتوانند بامراجعه به مهندسی ماتریل نیروی‌هوائی واقع در خیابان آیزنهاور چهار راه بیمارستان برك شرائط شرکت در مناقصه را دریافت و پیشنهادات خودرا تا ساعت ۹ صبح روز شنبه ۳ر۹ر۴۱ بدفتر ستاد فرماندهی نیروی هوائی تسلیم و رسید دریافت دارند.

رونوشت پیشنهادات نیز باید تا همانموقع‌باداره بازرسی مالی ارتش واقع درخیابان سوم اسفند تحویل گردد. پیشنهادات واصله در ساعت ۱۰ صبح همان روز در حضور کمیسیون متشکله در ستاد فرماندهی باز و قرائت شده و نیروی هوائی درقبول یارد یك یاکلیه پیشنهادات مختار است.

۲-۱آ-۲۴۲۷۸ **نیروی هوائی**

PATE DENTIFRICE
BINACA
CIBA
خمیردندان
بیناکا
ساخت کارخانه
سیبا - سویس

من شاهد تیرباران مهندس عابدی بودم

مهندس سیاوش همت دوست و همکار مهندس عابدی فاجعه تیرباران وشهادت اورا برای شما شرح میدهد

آقای مهندس سیاوش‌همت فرزند تیمسار سرلشگر همت ، مهندس - کشاورزی و مامور اصلاحات ارضی فارس که‌در سفر مرگ مرحوم‌مهندس ملك عابدی همراه‌وی بودو دراتومبیل جیپ حامل مرحوم‌عابدی مرگ‌دوست بیچاره خود رادر زیر رگبار گلوله نظاره میکرد وقدرت هیچ اقدامی نداشت دیروز طی یك مصاحبه با خبرنگار ما درباره لحظات هولناك شهادت دوست خود سخن گفت :

آقای مهندس‌همت‌گفت: مابرحسب ظاهر عازم مرادآباد بودیم اما مقصد اصلی ما زنجیران‌بود، هنگامیکه عازم این محل بودیم در نقطه ای موسوم به‌تنگاب متوجه شدیم‌که چنداتومبیل درجاده متوقف گردیده است مالبتدا تصور کردیم‌که تصادفی رویداده‌است واتومبیل مامجبور به توقف گردید و بلافاصله پس از توقف مهندس ملك- عابدی از جیپ پیاده شد، پس از پیاده شدن مهندس عابدی من هنوز فرصت پیاده شدن نیافته بودم که شنیدم یکنفر میگوید کور شوید و بلافاصله پس‌ازآن صدای رگبارگلوله شروع شد وسه تیر پیاپی از پشت بطرف مرحوم‌مهندس‌ملك عابدی‌شلیك کردند من پس از شنیدن صدای‌رگبار بلافاصله توی اتومبیل درازکشیدم.

لحظه‌ای بعد در میان سکوتی که پس‌از فریاد های جانخراش مهندس عابدی برای چند ثانیه بر اطراف مستولی شده بود چند نفر درحالی که تفنگ های برنو در دست داشتند باتومبیل نزدیك شدند و بعددوباره صدای رگبار گلوله شنیده شد وچند گلوله نیز چادر اتومبیل را سوراخ کرد. مهندس عابدی دراین هنگام در چند قدمی‌جیپ‌درخون خوددرغلطیده بود .

پس از اینکه مهندس عابدی غرقه بخون بزمین افتاد یکنفر چوب‌بدست باچوب کلفتی‌که‌در دست داشت چند باربسر او کوبید وبعد بطرف‌جیپ آمدند و تفنگ های مارا بردند.

آذوقه مهاجمین

آقای مهندس همت افزو د: معلوم بودمهاجمین مدتی است که درانتظار هستند چه‌مقدار زیادی هسته‌خرمادر آنجا پخش شده بود.

تاآنجا که‌در آن وحشت واضطراب وبیچارگی توانستم مشاعر خود را متمرکز کنم بنظرم رسید که عده مهاجمین ۱۲نفر است‌که‌همگی قسمتی از صورت خودرا دربارچه هائی پیچیده بودند ومسلح بودند .

من بااستفاده از یك فرصت کوتاه خودم را به مرحوم مهندس عابدی رساندم و مانند کسانیکه تیر خورده باشند خودم را روی اوانداختم.

در این هنگام میدیدم که قاتلین از میدان جنایتی که مرتکب شده بودند دور شدند وتنها یك‌نفر چوب بدست را بالای سرما گذاشتند ، این آدم مدتی مهندس عابدی ومرا وارسی کرد و چون حدس زد که‌من زنده هستم باچوبدستی‌خود چندبار محکم بسر و جان من کوبید وسرم را توی گودال فرو بردودر همین موقع‌صدای سوتی از دور شنیده شدکه متعاقب آن این مردنیز میدان معرکه راترك کرد.

پس از اینکه چوب بدست مذکور رفت من باکمك‌راننده جسد نیمه‌جان مهندس عابدی را بطرف پاسگاه ژاندارمری‌حرکت دادیم . اما دوست بیچاره ما در نیمه‌راه جان بجان آفرین تسلیم کرده بود ..

من این درد جانسوز واین جنایت هولناك را هیچوقت فراموش‌نخواهم کرد واگر جنایتکاران بامن مواجهه داده شوند بخوبی میتوانم آنها را بشناسم .

دکتر ارسنجانی در اجتماع دانشجویان وجوانان‌شیراز گفت:

فئودالیسم مانع تشکیل مجلس ملی است

غلامحسین صدرائی‌خبر نگاراعزامی اطلاعات بشیراز گزارش میدهد

دیروز پس از پایان ختم مهندس عابدی در مسجد وکیل شیراز آقای دکتر ارسنجانی وزیر کشاورزی‌بتالار دانشکده ادبیات‌دانشگاه پهلوی‌شیراز رفت و در جمع دانشجویان وعده‌ای دیگر ازجوانان شیراز نطقی ابرادکرد

قبل ازشروع سخنرانی آقای دکتر ارسنجانی، آقای دکتر صورتگر رئیس دانشگاه پهلوی ضمن خوش آمد به آقای‌دکترارسنجانی‌اظهار داشت‌آقای دکترارسنجانی سالهاقبل‌ازآنکه وزیر کشاورزی‌باشندوما ایشانرادراین‌شغل بشناسیم یك نویسنده زبردست‌بودند ایشان سابقه زیادی درادبیات دارند و نوشته های ایشان دارای ارزش فوق‌العاده است .

در راه انجام وظیفه

سپس آقای دکتر ارسنجانی وزیر کشاورزی پشت تریبون قرار گرفت وگفت آقای دکتر صورتگر که‌استاد من بوده‌اند در حق من خیلی علو کردند و من‌از ایشان متشکرم ، دکتر ارسنجانی بعد خطاب به دانشجویان گفت من امروز اینجا برای‌مشاعره نیامده‌ام ونیامده‌ایم که‌ملاحظه‌کنیم کدامیك بهترتاریخ وجغرافی میدانیم آمده‌ام از موضوعی صحبت کنم که لکه ننگی بدامن فارس گذاشته‌است. مهندس عابدی یکی از تحصیل کرده های فارس رادر راه انجام مقصود مقدسی که داشته است کشته‌اند ممکن است در بین شما .کسانی‌باشند که مالك باشند آنهم مالك بزرگ و حتی مخالفسرسخت اصلاحات‌ارضی ولی من باشما که نسل امروزهستید صحبت میکنم اگر لازم بود با پدر شما صحبت کنم طوری دیگر صحبت میکردم. یعنی چرتکه‌میاوردم وحساب میکردم که چقدر بیشتر گیرش‌میآید شما اسم قانون اصلاحات ارضی را لااقل شنیده‌اید ولی شاید بعضی متوجه‌هدفهای‌آن‌نباشید‌من تااندازه‌ای آنرا برای شما تشریح میکنم . بعد مقصود خودرادرمیان میگذارم .ایران دارای ۳۰۰۰ سال تاریخ مدون است وبعضی هم تاریخ آنرا ۶هزار سال میدانند منتهی ۳۰۰۰ سال‌آن‌رامدون نمیدانند . از قدیم هفت خانواده فئودالها بود .

در ایران مالك برتمام اراضی مزروعی بودند واین رسم آن دوره ایران بود که‌یکی‌ازآنها خانواده های‌هخامنشیان ودیگری ساسانیان بودند.

بقیه‌مردم‌هم بنده‌وبرده دیگران‌بودند. ازآنموقع تاحالا سه هزار سال‌گذشته ودر دنیا هزارگونه تحول رخ داده است حالا به کره ماه قمر مصنوعی میفرستند ولی آن‌دوره‌تصور میکردند زمین مانند پیاز ۷ طبقه است .

بعضی هم که مترقی‌ترفکر میکردند تصور مینمودند زمین ثابت است و سایر سیارات بدور آن میچرخد ولی‌امروزبافرستادن‌قمرهای مصنوعی از جانب مخفی ماه عکس برمیدارند تمام ممالك دنیا ازآن موقع تا حالا وضع خودرا بشدت تغییر داده‌اند.

در قرن ۱۸ ابتدا درفرانسه و انگلیس وسپ س‌در سایر نقاط اروپا وجهان انقلاب هائی روی‌داد . و ماشینیسم زندگی مردم را فوق‌العاده دگر گون نمود .

هدف از همه کوشش ها یك چیز بود تساوی انسانها ، انقلاب‌فرانسه فئودالها را از بین برده و یك نطق دانتون در قبال حمله کشور های اطریش و پروس و انگلیس آنروز به فرانسه بدون سلاح سبب شکست مهاجمین مسلح شد .

انقلاب در سال ۱۹۰۷ بایران‌رسید ومشروطیت در ایران برقرار شدولی اشراف امتیازات خودرا حفظ‌کردند.

لذا ملاحظه میکنیم پس ازاعطای مشروطیت عین الدوله صدر اعظم میشود ، آنها صندلی های پارلمان را برای خود حفظ کردند ونوکرهای خودرا به پارلمان میفرستادند .

بعد وقتی محمدعلی میرزا زیر قول خود در مورد مشروطیت که یك مشروطیت اعطائی بود زد از طرف ملت کوششی بعمل آمد وستارخان وباقر خان ومردم کوچه و خیابان از سایر نقاط ایران وارد معرکه شدند وبرای مشروطیت خون ریختند ولی باز هم چون فئودالیسم باقی بودلذا مجلس همان بود که بود . غیرازدوره اول که امثال مشهد باقر بقال در مجلس بودند وانتخابات صنفی بود، در سایر ادوار مجالس آلت دست فئودالها بود .

دکتر ارسنجانی بعد رشته‌سخن را بدوره اعلیحضرت فقید کشاند وگفت رضا شاه درسر کوب کردن فئودالیسم قدمهای بزرگی برداشت ولی پس از شهریور ۲۰ وضع طوری دیگر شد تا آنجا که پس از ۵۶ سال که‌از مشروطیت‌میگذرد هنوز هم ماگرفتاری انتخابات را داریم ،مانع بزرك‌تشکیل یك‌مجلس ملی فئودالیسم است .

آنها رعایا را گوسفند وارپای صندوق میبردندوفرماندارواستاندار وهمه مامورین هم آلت دست همان ها بودند ودر حالیکه هدف ازهر انقلاب تقویت طبقات متوسط‌است مالکین وفئودال‌ها همچنان‌همه کاره بودند ودر عین حال هر موقع میخواستند رعیت‌را بیرون‌میکردند علاج همه اینکارها اصلاحات‌ارضی است تا مالکیت بزرك از بین نرود کاری به ثمر نمیرسد.

زیرا صحیح نیست ۹۷ در صد منافع کشور عاید۳ در صدمردم شود.

آزادی ۱۶ میلیون نفر

اگر فئودالها کنار بروند ۱۶ میلیون دهقان آزاد میشود ،این‌چه حسابی است که وقتی دو نفر از مادر متولد میشوند به محض‌آنکه روی خشت می‌افتند یکی دارای امتیازات فوق‌العاده‌ای‌باشد ودیگری دارای هیچ چیز. هدف مشروطیت الغای رژیم ارباب رعیتی بوده‌است. مابا عمل خود ثابت کردیم که در رژیم سلطنتی بدون خون ریزی امکان اصلاحات ارضی وجود دارد.

شاه پرچمدار اصلاحات ارضی است و این ها را من از لحاظ تملق به‌شاه نمیگویم وهمه کسانیکه اخلاق‌مرا میدانند وبخصوص‌شخص اعلیحضرت باین امر واقف هستند که من از این حرفها بدورم .اگر شاه پشتیبانی نمیکرد مانمی‌توانستیم قدم از قدم بر داریم ژستی که شاه موقع مرك مهندس ملك‌عابدی نشان دادبی سابقه بود. شاه‌برای مرك برادر خود که‌در حادثه هواپیما کشته شد عزای ملی اعلام نکرد وسکوت اعلام ننمود ولی بروح مهندس‌عابدی‌قسم‌خورد که‌راه‌اوادامه یابدواصلاحات ارضی انجام‌شود،و اینها حرفهائی‌است که‌بافرمول‌های موجود در کتابها جور درنمی‌آمد موضوع‌دیگر اینکه زارعین ایرانی شعوری از هر جهت در شناختن‌منافع خودشان دارند که هیچ تحصیل- کرده‌ای بآن پایه نمیرسید .

اصلاحات ارضی ۷ میلیارد تومان

اراضی را که سرمایه این مملکت‌بود آزاد کرده و بکار می‌اندازدتولید حاصل از این اراضی در سال معادل پشتوانه‌اسکناس مملکت‌است‌درحالیکه این سرمایه ها حبس بود .

فارس ظلم و ستم‌دیده است

زارعین ایرانی بزودی وسیله شرکت های تعاونی و اتحادیه های شرکت های تعاونی با شرکت ۵۰- ۵۰شرکت های خارجی شروع‌بساختن انبار های سیلو وتهیه‌وسایل‌شیمیائی سم ولوله های آب و سایر وسائل کشاورزی خواهند کرد .موجودی انبارهای سیلووتهیه وسایل‌شیمیائی بعلت بالا رفتن در آمد آن هامصرف خواهد شد ،وایران دارای صنایع ذوب آهن و فولاد خواهد شد .با این مقدمات من فکر نمیکردم در فارس چنین اتفاقی بیفتد زیرافارس بیشتر از همه جااز فئودالیسم ظلم و ستم دیده است و مردم آن بیشتراز همه برده و بنده خان بوده‌اند

سپهبد ورهرام در اجتماع مالکین شیراز گفت :

زمین و آسمان بروید قانون اجرا میشود

عصردیروز جلسه ای با حضور آقای دکتر ارسنجانی وزیر کشاورزی در استانداری فارس تشکیل شد .در این جلسه عده‌ای از خرده مالکین حضور داشتند . یکی از مالکین از طرف سایرین مطالبی را قرائت کرد و بضرائب‌تعیین کننده قیمت‌اعتراض نمود .

سپس آقای دکتر ارسنجانی گفت اگر شما مشمول قانون نیستید بچه مناسبت از ضرایب ترس دارید انشائی که‌شما ازروی کاغذ خواندید مانند آن بود که از طرف دولت و ملت ایران و مالکین بزرگ صحبت میکنید شاید شما هم از همان‌خرده مالك هائی هستید که دارای دهات خرده خرده متعدد است .

من در میان شما شخصی راسراغ دارم که برای توطئه چینی در خانه خود جلساتی از مالکین داشته وپول جمع کرده‌است .

شماهم جلسه داشتید

بعد آقای دکتر ارسنجانی شخصی بنام آقای جودار را که میگفت خرده مالك است مخاطب قرار داد وگفت شماهم درخانه خود در روز های اخیر جلسه‌داشته‌اید وبرای مخالفت بااصلاحات ارضی پول‌جمع کرده‌اید وی منکر شدوگفت من وبرادرم که دراین جلسه هست در خانه خود دوره هائی از جلسات ماهیانه اتحادیه فلاحتی داریم ، و در منزل سایرین‌هم هست.دکتر ارسنجانی گفت متاسفانه شمادر بین خودتان آنقدر صمیمیت ندارید زیرا خبر تصمیمات شما مرتبا وسیله افراد خودتان بمامیرسد .پول جمع‌کرده‌اید ولکه ننگی بردامن فارس زده‌اید نتیجه آن‌جلسات وآن‌پول جمع‌کردنها وفتوا گرفتن هافعلا این‌شده‌که یك جوان باشرف کشته شده است . اما ماچهل و پنج روزه قانون را اجرا میکنیم وهرمخالفتی‌راازمیان میبریم قاتلین عابدی را ما تسلیم دیوان حرب (دادگاه نظامی) خواهیم کرد و کاری میکنیم که عبرت دیگران شود. مخالفین چه توی شهر باشند وچه‌قله کوه خرد خواهند شد.

در این موقع سپهبد ورهرام استاندار فارس گفت آقایانی که‌نامه خوانده شده از طرف رئیس اتحادیه را تایید میکنند آنرا امضاء نمایند ولی هیچکس امضاء نکردوخلاف‌گوئی ها بین آنها ظاهر گردید ، ارسنجانی گفت شما میگوئید مامورین من سبب تحریك زارعین شماشده‌اند بفرمائید کدام یك از مامورین اینکار را کرده است . رئیس اتحادیه گفت مطالب شما در جراید را میگویم .

آقای ارسنجانی گفت کجادرجراید من زارعین شما را تحریك کرده‌ام.

خیر آقا ، آنها میگویند دیگر مفت کار نمیکنیم برده و بنده نمی- شویم . اگر حقوق قانونی ما را محترم میشمارید کار میکنیم و گرنه‌نمیکنیم و شما این زارع را تحریك شده‌تلقی میفرمائید .

دراین موقع سپهبد ورهرام گفت مثل اینکه بنده آذربایجانی باید به فارسی ، فارسی یاد بدهم شما هم‌مثل زارع خود رادیوگوش کنید قانون اصلاحات ارضی بخرده مالك که‌کاری ندارد اگر حرفهای دیگری در کار است بنده باید بدانم چیست ؟ والا زمین بروید و آسمان بروید ، راحت باشید و یا ناراحت بهرصورت قانون اجراء خواهدشد .

بعد دو نفر از مالکین بنام عبداله قوامی و عزیزاله قوامی صحبت کردند، آقای عبداله قوامی گفت از چهارسال پیش من املاك خودم را تقسیم کرده‌ام وزارعین آنقدر بمن علاقه دارند که حاضر نیستند املاك تقسیم شود ولی گفته ام باید بشود زنم هر سال وهر ماه بمیان دهقانان میرود و برای‌آن هالباس میبرد (آقای دکتر ارسنجانی گفت خبر دارم شمارا تهدید هم کرده‌اند) معهذا من استدعا دارم‌کمك کنید اراضی من تقسیم شود (دکتر ارسنجانی از او تشکر کرد .) .

بعد آقای عزیزاله قوامی گفت من دو دانك و خرده ای‌باغ دارم و شش دانك هم‌ملك در جهرم دارم ، ۶دانك ملك خود را در جهرم تقدیم خانواده عابدی میکنم . دکتر ارسنجانی ضمن تشکر گفت آقای سالور رئیس‌سازمان اصلاحات ارضی ترتیب انجام کاررا خواهند داد . یك خرده مالك‌تحصیل کرده آمریکا هم صحبت کرد

دکتر ارسنجانی سپس گفت : آقایانی که تا حالا پول جمع کرده‌اند و در راه مخالفت اصلاحات ارضی خرج کرده‌اند خوبست دیگر از این ولخرجی هانکنند که هم‌پول میرود و هم گرفتاری بار میاورد و مصالح مردم را هم که‌نمیشود فدای چندنفر کرد که‌خود راگل سر سبد خلقت میدانند .

درمورد اراضی مکانیزه اگر از تاریخ تصویب قانون زارع رابیرون نکرده باشید که آن ها رامکانیزه کنید ماکاری به‌آنهانداریم خرده مالك محترم است بشرطی که‌رعایت قانون را بکند به نصایح شاه خود توجه کنند که گفت اگر نمی‌توانید سطح زندگی روستائیان خود رابه سطح زندگی دهقانان املاك تقسیم شده برسانید املاك خود را تقسیم نمائید ۱۰۰۰ نفر در مقابل ۱۶ میلیون بحساب نمیاید واگرآقازاده نمی توانند بعد از این در اروپاخانه وآپارتمان واتومبیل داشته باشند و خوشگذرانی کنند مهم نیست بر- گردند ودرشرایط‌مساوی‌باسایرین زندگی کنند .

مالکینی که ۱۵۰ پارچه آبادی دارند از قانون ناراحت هستند من باید برای بعضی آقایان که این قدراز قانون‌اصلاحات ارضی‌بی‌اطلاع هستند یك دامن اشك بریزم (یکی ازخرده مالکین گفت شخصی بنام ضرغامی آب همه ما را بسته است)

آقای ارسنجانی گفت جای‌تعجب است در حالیکه ایشان باشماوآقای استاندار قبلی‌هرشب جلسه‌داشته‌اید این کار را میکند بعضی از همین آقایان میخواسته‌اند قانون را از لحاظ قیمت گذاری تغییر بدهندکه بگویند ۵ میلیون تمام باید بما بدهید و ما هم قبول کنیم وده‌خرابه راتحویل بگیریم و برویم .

مصاحبه کوتاهی با استاندار فارس.

قاتلین شناخته شده‌اند

دیروز تیمسار سپهبد ورهرام طی یك‌مصاحبه مطبوعاتی‌بخبر نگاراعزامی مااظهار داشت حکومت نظامی‌ازفردا (امروز) در شیراز لغو خواهد شد . من دیگر لزومی به ادامه حکومت نظامی نمی بینم . مامورین براوضاع مسلط هستند . حالا تا۴۰ پنجاهروز مسئله اصلاحات ارضی در بین است ولی بعدابمسائل عمرانی توجه‌خواهم کرد. استاندار فارس گفت :

برای‌جنوب وبنادر طرحهای‌جالبی از طرف شیر و خورشید تهیه شده که در دست اجرا است من مامورینی را که نتوانم با آنها کار کنم یاادامه کار آن‌ها رااصلاح ندانم تغییرمیدهم حالا در هرپستی که میخواهندباشند. ولی کسی بدون علت نباید ناراحت باشد .

استاندار فارس‌گفت قاتلین‌مهندس عابدی شناخته شده‌اندمامورین قبلی خیلی کوتاهی کرده‌اندمدتها درشیراز جلساتی بوده‌است کسی هم اقدامی نکرده‌است . فرماندار فیروز آباد را که خواسته بودم آنقدر ا زقضیه بی اطلاع بود که حدی نداشت .

من از او سئوال کردم نرخ نان در فیروز آباد چیست گفت نمیدانم. گفتم خوب علت آن معلوم است نان را مفت میآورند و میخوری .

بهر صورت من به همه کارها به نوبت خواهم رسیدو اصلاحات‌ارضی باکمال قدرت دنبال خواهد شد.

تلگراف نخست‌وزیر در پاسخ تلگراف مردم رضائیه :

نام مهندس عابدی جاویدان است

تلگراف زیر در پاسخ تلگراف مردم رضائیه مبنی بر اظهار تاسف از شهادت مرحوم مهندس ملك - عابدی از طرف آقای نخست وزیر مخابره شده است :

وسیله استانداری - اهالی‌محترم‌رضائیه

احساسات عمیق وطن پرستی‌آن برادران و خواهران عزیزم که بمناسبت شهادت‌مرحوم ملك عابدی ابراز داشته‌اید مایه افتخار و سر بلندی است .مهندس ملك عابدی چنانچه شاهنشاه در کرمانشاه‌اظهار فرموده‌اند سرباز شهیدی است در راه آزادی واقعی قاطبه ملت ایران و بنا بر این نام او در تاریخ پر افتخار کشورما جاویدان‌خواهدماند .

ما بازماندگان باید بمسئولیت بزرگ خود توجه داشته باشیم و مخصوصا این نکته را متذکر باشیم که در راه اعتلا و عظمت ملت‌کهن و پر افتخار ما عوامل گوناگونی کار شکنی میکنند که ملت ایران با بیداری و هشیاری مخصوص‌خود باید این موانع را تشخیص داده و در هم خرد کند .

در خاتمه با آنکه نام مرحوم‌ملك عابدی درلوح هر ایرانی وطن‌پرست تاابد جاویدان و پایدار خواهد بود نسبت به تعمیر آرامگاه او و نصب مجسمه آن فقید این کار دولتی نیست که من دستوری بدهم یك امر ملی است و اعضاء دولت هم بر حسب وظیفه ملی خودشان‌اقدام خواهند نمود .

رهبر دمکراتها

بقیه‌ازصفحه‌اول

ماساچوست . در فرودگاه مهر آباد آقای جولیوس هومز سفیرکبیر آمریکا وگروهی ازمقامات‌آمریکائی وآقای وحید هویدارئیس تشریفات وزارت خارجه وعده‌ای ازمقامات ایرانی وگروهی از خبرنگاران از سناتورهای آمریکائی و همراهانشان استقبال کردند .

هیئت سناتور های آمریکائی و همراهان از فرودگاه روانه‌سفارت آمریکا شدند و باسفیر و مقامات عالیرتبه سفارت مذاکره‌کردند .

صبح امروزقبل از شرفیابی به حضور شاهنشاه اعضای هیئت با مقامات سازمان عمران بین‌المللی- آمریکا در ایران و گروهی ازمقامات هیئت مستشاران نظامی آمریکادر ایران ملاقات کردند . در این جلسه گزارشهائی پیرامون برنامه های‌کمك اقتصادی و کمك‌نظامی آمریکابایران به اعضاء هیئت داده شد .

بعد از ظهر دیروز نیز سناتورهای آمریکائی با آقای اسداالله علم نخست وزیر و آقای عباس آرام‌وزیر امور خارجه ملاقات و مذاکره‌کردند سناتور های مذکور فردا صبح تهران را بسوی دهلی ترك می کویند .

انتخابات هیئت‌مدیره سندیکای نویسندگان و خبرنگاران انجام شد

اولین مجمع عمومی سندیکای نویسندگان و خبرنگاران مطبوعات ایران ساعت چهار بعداز ظهر روز پنجشنبه گذشته باحضور ۹۵ نفر از سردبیران ، نویسندگان ، مترجمان‌و خبرنگاران روزنامه ها و مجلات برای تصویب اساسنامه سندیکا وانتخاب هیئت مدیره در محل دبستان فیروز کوهی تشکیل شد .

دراین جلسه ابتدا آقای ذبیح‌اله منصوری رئیس هیئت مدیره موقت گزارشی پیرامون اقدامات هیئت‌مدیره موقت تامرحله ثبت سندیکا درمراجع قانونی بمجمع عمومی داد و سپس‌چند تن از نویسندگان و خبرنگاران مطبوعات درباره لزوم تشکیل سندیکا برای حفظ حقوق صنفی کارکنان مطبوعات سخن گفتند و آنگاه اخذ رای بعمل آمد و از عده حاضر ۹۳نفر رای دادند و پس از استخراج آراء نتیجه بشرح زیر اعلام شد :

دبیر

آقای مسعود برزین

هیئت مدیره

بانوان و آقایان :ذبیح‌اله‌منصوری- اسمعیل یگانگی - خانم لعبتوالا - خانم ویکتوریا بهرامی - سیامك پورزند - اسمعیل رائین - داریوش همایون - هوشنك پورشریعتی -پرویز آزادی

اعضای علی‌البدل هیئت مدیره

آقایان : غلامحسین صالحیار - محمود پورشالچی - منوچهرصمصامی- حسین سرفراز - حسین‌رایتی- کاشفی

بازرسان

آقایان : اعتمادی -منصورتاراجی- اسد منصور- ناصر رنجبین - جواد میرکریمی .

مالك عمده زنجان

بقیه‌ازصفحه‌اول

صبح امروز خبرنگار ما درزنجان تلفنی گزارش داد پریروز آقای محمود ذوالفقاری نماینده سابق مجلس شورایملی طی تلگرافی که بحضور شاهنشاه مخابره کرد تمام املاك موروثی وابتیاعی خود را در منطقه زنجان بطور رایگان دراختیار وزارت کشاورزی قرار دادتارایگان بین کشاورزان تقسیم گردد.

توضیح شرکت برق اصفهان

بقیه‌از صفحه‌اول

لازم میداند که ضمن تکذیب‌برخی از مطالب توضیحات زیر را جهت آگاهی‌عموم مردم‌و منجمله‌مشترکین محترم برق اصفهان بدهد .

موضوع اختلاف برق اصفهان

شرکت توربین از مدت دوسال پیش از مشترکین جدید خودمبلغی بعنوان حق اشتراك دریافت میکرد، چون اخیرا پس از رسیدگی به حسابها به هیئت مدیره ثابت‌شد که باوجود اقدامات لازم بمنظور ارزان تمام شدن قیمت برق وصرفه جوئی در مخارج و جلو گیری از افت بازهم شرکت در شش ماهه اول سال ۴۱ مبلغ سه میلیون و پانصد هزار ریال ضرر کرده است و از طرفی اقدامات شرکت درمورد رسیدگی مقامات مسئول و وزارت کشور مبنی بارزان بودن نرخ برق در اصفهان که از سراسر نقاط کشور ارزانتر است ، و تقاضای‌بالا بردن این نرخ بمنظور جلو گیری ازنابود شدن تاسیسات برق‌اصفهان ثمر بخش شده بودو از طرفی‌عده‌ای از مشترکین که حق اشتراك می- پرداختند اعتراض میکردند که‌بچه علت‌ازکنتور های جدید حق‌اشتراك دریافت میشود ولی از مشترکین سابق چیزی از این بابت دریافت نمیگردد . بناچار هیئت مدیره‌برای رفع‌تبعیض و بمنظور آنکه قسمتی‌از ضرر شرکت از این راه تامین گردد تصمیم گرفته شد تا ازتمام مشترکین مبلغ جزئی که حداقل آن ده ریال در ماه و حد اکثر آن چهل ریال‌است دریافت گردد، باید توجه داشت که این امر یعنی‌وصول حق اشتراك معمول‌به کلیه‌تاسیسات تولید کننده برق های دولتی و ملی است و در کلیه شهرستانها به آن عمل میشود .

این تصمیم شرکت در ابتدا بهیچ مشکلی‌برنخوردو اکثرمردم‌اصفهان و مشترکین‌وجوه ناچیز حق‌اشتراك را پرداختند ، ولی ناگهان عده ای که هریك‌از آنها روی‌اصل‌نظریات خاصی با مدیران شرکت مخالف بودند دست به تحریك زدند و حتی کسبه را نیز وادار بخاموش کردن برق نمودند . بغلط در میان مردم شهرت دادند که‌مبالغ گزافی بقیمت برق اضافه شده است و بر اثر همین انتشارات واهی‌بود که‌شرکت رسما اعلام کرد که به قیمت برق بهیچوجه اضافه نشده است و حتی شرکت حاضر شد تا تعیین‌هیئتی‌از طرف‌وزارت کشوربمنظور رسیدگی بمطالب شرکت حق اشتراك را نیز دریافت ننماید .

باوجود این بیان و اقدام منطقی شرکت آنهائی که غرض داشتند یك امر ساده و روشن را پیچ و خم دادند و مردم را دچار ناراحتی ساختند ، تا اینکه جلساتی در استانداری‌باحضور نمایندگان مردم و مدیران شرکت تشکیل شد .

وشرکت رسما اعلان کرد که حق اشتراك از مشترکین قدیم و جدید دریافت نخواهد کرد. مردم دراین موقع اقدام بروشن کردن برق نمودند و هیئتی از طرف مردم‌معین شد تابحساب های شرکت برسندتا چنانچه اظهارات مدیران شرکت صحیح باشد برای رفع مشکلات آنان چاره اندیشی کنند .

باتوضیح مراتب بالا شرکت‌ناچار است مطالبی راکه در طی چند روز گذشته‌در آن‌نامه گرامی و جرائد دیگر در باره برق اصفهان چاپ شده جدا تکذیب نماید چه اغلب آن مطالب‌موافق باحقیقت نبوده و برای روشن‌شدن‌اذهان‌مردم‌ناگزیر ازتوضیحات زیر میباشیم .

۱- در تمام مدت‌این چند روزو چندشب‌فقط‌چراغهای‌مغازه‌هاخاموش بوده وچراغهای منازل و لامپهای شهرداری و خیابانها روشن‌بوده‌است دراین‌مورد موضوع‌شکستن‌چراغهای شهرداری را که گویا بمردم انتساب داده‌اند رسما تکذیب مینماید. در تمام این مدت بموجب شماره‌کنتور کل کارخانه از مجموع کل‌چهارده هزار کیلوات برق کارخانه فقط‌هزار ودویست کیلوات کاسته شده بود واین امر میرساند که فقط جمعی و آنهم روی اصل پاره‌ای مسائل دست باینکار زده‌اند .

۲- مسئله دریافت یکریال‌عوارض از مردم وپرداخت نیمی از آن بنفع شرکت وتادیه نیمی‌دیگربشهرداری جداتکذیب میشود شرکت توربین این عمل راجرم میداند ودفاتررسمی شرکت و مدیران شرکت بدین وسیله دراختیار مردم و ماموران صلاحیتدار گذاشته میشود تا در صورت وجود چنین‌مسئله‌ای‌متخلفین راتحت تعقیب قانونی قرار دهند و چون شهرت دادن این خبر دروغ‌به حیثیت شرکت صدمه زده‌درخواست میشود تا دهنده این خبر را معرفی تابعنوان مفتری تعقیب گردد .

۳- همانطوریکه بارها اعلان شده از مدتها پیش در نرخ برق‌اصفهان تغییراتی داده نشده .شرکت عقیده دارد که هرنوع تغییری در نرخ‌باید باتصویب انجمن شهرووزارت کشور صورت گیرد. دراین مورد نیزضمن تکذیب جدی مطلب دفاتر شرکت را بعنوان مستند در اختیارمیگذارد تاثابت شود که تا این مطالب‌منتشر شده در اذهان برای ایجاد حس‌بد بینی مردم، بوده است‌و بس شرکت توربین برای پایان دادن باین‌ماجرا درخواست دارد تا هیئتی‌ازاشخاص صلاحیتدار وزارت کشور ، بنگاه برق ،سازمان برنامه، دانشگاه‌تهران اطاق صنایع، محاسبین قسم خورده باصفهان اعزام شوند تا پس از رسیدگی دقیق بحسابهای شرکت و حرف مردم‌ومدیران باین‌ماجراپایان دهند .

مجالس ترحیم و یاد بود

خانواده‌های : سیدعباس حسینی - سیدمهدی حسینی حاج حبیب‌اله فرج - اصغر فقیر - محمدحسین نعمتی - حسن ملاحسنی - سید محمود حیدرآقا - مهدی آزادی - احمد امینی بانهایت تاسف درگذشت نابهنگام **سیدحسن حسینی** را باطلاع دوستان و آشنایان میرسانند مجلس ختم آن مرحوم روز یکشنبه ۲۷ر۸ر۴۱ از ساعت ۲ و نیم تا ۵ بعداز ظهر درمسجد آیت‌الله کاشانی واقع درخیابان پامنار برگزار میشود

بعموم بازماندگان آنمرحوم مصیبت‌وارده را تسلیت‌میدهیم

باکمال تاسف وتاثر فوت‌جوان ناکام **محمدتقی‌خوشنام مقدم** را باطلاع اقوام و دوستان و آشنایان میرساند مجلس ختم مردانه آنمرحوم از ساعت ۲ونیم الی ۴ونیم بعداز ظهر روز یکشنبه ۲۷ر۸ر۴۱ درمسجد فخرالدوله واقع در دروازه شمیران و ختم زنانه درهمانروز و همان ساعت در منزل آن مرحوم واقع درخیابان دلگشا بین ایستگاه سه‌راه شکوفه و کلانتری کوچه امیری کاشی ۲۸ برگزار خواهد شد

خانواده‌های خوشنام‌مقدم - سرهنك‌وجودی‌فر - حریری کامیاب - صفائی - دکترمیرزائی - الکتریسته - رستگار- حدادتهرانی - فواکهی - فدائی - بهادری - حسینی-تومانی زراعتگر

بعموم بازماندگان آنمرحوم مصیبت‌وارده را تسلیت‌میدهیم

بانهایت تاسف درگذشت ناگهانی شادروان **دکترعلی حکیم‌هاشمی** را باطلاع عموم دوستان و بستگان آن مرحوم میرساند مجلس ختم مردانه روز دوشنبه ۲۸ آبان از ساعت ۱۰ الی ۱۲ صبح درمسجد ارك واقع درمیدان ارك و مجلس ختم زنانه عصر همان روز درخیابان امیریه مقابل مسجد فخریه کاشی ۴۶۰ منعقد میباشد

ابوالفتح حکیم‌هاشمی - رضا حکیم‌هاشمی - سروان عباس حکیم‌هاشمی - ناصر حکیم‌هاشمی- اکبرحکیم‌هاشمی مهدی حکیم‌هاشمی - جواد حکیم‌هاشمی - دکتر سرهنك اسماعیل یگانی - دکترپریور - سرهنك‌حسین پریور -حاج احمدنادعلی - رضا امین سلماسی - محمدنقوی - محمدعلی سنگلجی - هاشم شاهنگیان - اسماعیل بخارائی- حاج‌محمد انصاری - علی افضلی - حسن انصاری - مصطفی انصاری- سرهنك سیدعباس همائی - منصور حاجی‌قوامی

تسلیت

باکمال تاسف و تاثر درگذشت نابهنگام شادروان‌دکتر حکیم هاشمی‌را بخانواده محترم وبستگان آنمرحوم‌بخصوص دوست عزیز آقای ناصر حکیم‌هاشمی تسلیت عرض و بقاء وسلامت آن خانواده را از خداوند مسئلت دارد

دائره موتوری اداره جغرافیائی ارتش

جناب آقای دکتر ارسنجانی وزیر محترم کشاورزی

با اندوه فراوان شهادت جوان ناکام و سرباز فداکار وطن مهندس ملك عابدی را در راه اصلاحات ارضی ایران دانشجویان کلاس اختصاصی بانك کشاورزی قلبا تسلیت عرض نموده و شادی روح آن مرحوم را با ادامه خدمات اصلاحات ارضی از خداوند بزرك مسئلت و آمادگی خودرا جهت انجام اقدامات اصلاحی ابراز میداریم

دانشجویان کلاس اختصاصی بانك کشاورزی ایران

برای جلوگیری‌ازواژگون شدن قطارمسافری

راهدار راه‌آهن جان خود را فدا نمود

راهدار برای جلوگیری ازتصادم قطار مسافری ونفتکش‌خود را بزیرچرخهای کامیون انداخت و قطار مسافری صحیح وسالم بتهران رسید

دیروز ،در خطوط راه آهن‌ایران سه حادثه رویداد که در یکی‌ازاین حوادث یك راهدار راه آهن برای حفظ جان هشتصد تن مسافرین‌قطار مسافری جان خود را از دست‌دادودر دو حادثه دیگر دو راهدار راه آهن بسختی مجروح شدند و راه بندهای راه‌آهن نیز منهدم گردید .

ساعت پنج و نیم بامداد دیروز هنگامیکه قطار مسافری عادی‌تبریز تهران بایستگاه کرج نزدیك‌میشد براثر بی‌توجهی راننده یك تانکر نفتکش بنام‌محمد یحیی‌تبعه‌پاکستان فاجعه‌ای در گذرگاه راه آهن‌رویداد واگر فداکاری مامور وظیفه‌شناس راه آهن در میان نبود براثر تصادم قطار مسافربری باتانکر نفتکش‌قطار مسافری راه آهن واژگون میشد و مسافرین آن نیز دچار حادثه‌تاسف آوری میشدند .

راهدار جوان وسی‌و چهار ساله راه آهن بنام آقای اسمعیل کیانی‌در ساعت پنج و نیم بامداد دیروزنگاهی بساعت خود انداخت و متوجه گردید که‌لحظه‌ای‌بعدقطار مسافری‌بگذرگاه نزدیك میشود این گذرگاه برروی جاده اسفالته شاهدشت که بطرف اشتهارد وحلقه دره میرود ساخته شده ولی درآنموقع باآنکه اتومبیل درجاده شوسه حرکت‌نمیکردراهدار بناوظیفه‌ای که‌برای بندآوردن راه بوی‌واگذارشده بود میله‌های‌آهنین راه بندر را پائین آورد وراه شوسه‌را بروی کامیونهائیکه از آنجامیگذرد بست .

قطار سر رسید

پس‌از آنکه راه بند آمدراهبان بافانوس مخصوص و علائم راه‌آهن براننده قطار مسافری اعلام داشت که راه بند آمد و قطار میتواندآزادانه ازگذرگاه بگذرد . در این موقع ناگهان تانکر نفتکش در جاده‌پیدا شد که بسرعت بطرف گذرگاه‌پیش می‌آمد . راهدار که راه‌رابسته بود بتصور آنکه راننده نفتکش توقف خواهدکرد همچنان باعلامت راهرا آزاد اعلام کرد راننده نفتکش‌بدون توجه بعلائم مامور راه و خطری که جان‌خودوی‌ومسافرین‌قطارراتهدیدمی کرد باسرعت سرسام آوری بجلو آمدو چون بی توجهی وی راهدار رانیز بنزدیکی خطر بزرگی متوجه ساخت با تصمیم ناگهانی خود و به منظور جلوگیری از بروز یك‌فاجعه وحشتناك قطارخوددرادر مقابل کامیون وراه‌بند قرار داد تا شاید راننده‌بی احتیاط بامشاهده انسانی در مقابل گذرگاه از سرعت کاسته ومتوقف گردد .

کار از کار گذشت

متاسفانه تصمیم انسانی‌و جوانمردی راهدار جوان راه آهن‌نیزبخودسری وغرور راننده نفتکش پایان نداد وبا فشردن پدال گاز راهدار وراه بند را درهم کوبید و درگوشه‌ای از حرکت‌بازماند .

ابتکار راننده قطار

هنگامیکه قطار مسافربری تبریز تهران باهشتصد مسافر باین‌منطقه نزدیك می‌شد راننده قطار که‌معمولا در نقاط تقاطع شوسه‌و راه‌آهن‌ملزم برعایت احتیاط است متوجه ماجرای گذرگاه شد و پس‌از آنکه مشاهده کرد راننده نفتکش دیوانه وار بجلو می‌آید بایك ترمز سریع وناگهانی قطار رامتوقف‌ساخت .قطارمسافربری پس‌ازآنکه صد متر برروی ریل کشیده شد در جای‌میخکوب گردید ولی مسافرین و راننده ومامورین قطار هنگامی ببالای سرراهدار رسیدند که دروی رمقی بیش‌نمانده بود و پیش‌از ادامه جمله که من وظیفه‌ام را درراه‌نجات جان‌مسافرین قطار انجام دادم چشم از جهان فرو بست .

وزیر راه در محل

پس‌از وقوع سانحه‌بلافاصله آقایان مهندس داود رجبی وزیر راه‌مهندس خبیری رئیس راه‌آهن و نورزادرئیس ناحیه تهران ومامورین‌ژاندارمری ودادسرای کرج درمحل‌حادثه‌حاضر شدند وپس‌از مشاهده وضع حادثه ومعاینه جسد راهداردستوربازداشت راننده‌نفتکش ازطرف‌نماینده‌دادستان صادر گردیدو مامورین راه آهن جسد همکاروظیفه شناس خود را به گورستان بردند .

دو حادثه دیگر

دیروز دوحادثه دیگر درگذرگاه های‌راه آهن رویدادکه در هردو حادثه باز رانندگان بی‌مبالات‌راهدار وراه بند راه آهن را درهم کوبیدند دراین دوحادثه که‌یکی در کیلومتر پنج‌خط قم‌رویداد راهدار مجروح گردیدو نظیر این حادثه نیز درراه آهن آذربایجان‌رویداد .

از طرف راه آهن برای تجلیل‌از راهدار کیلومتر چهل‌وچهاراقداماتی بعمل آمد وبدستور راه‌آهن کلیه حقوق وی درحق‌خانواده‌اش پرداخت خواهدشد .

یك صحنه از محل حادثه راه‌آهن

دو صیاد در دریا غرق شدند

خبرنگار ما در رود سر تلفنی گزارش داد بعد از ظهر پریروزیك عده شش نفری‌از صیادان قریه«بلالم» از توابع رود سر برای صید ماهی با قایق بدریای کسگر محله رفتند ولی هنگامیکه در وسط دریا مشغول صید بودند ناگهان دریا طوفانی گردید وشدت طوفان‌قایقهای‌آنانرا واژگون کرد و شش نفرصیادان مزبور بدریا افتادند .چهار نفر از صیادان قسمتی از لاشه یك قایق را چسبیدند و پس از نیمساعت تلاش و کوشش خود را بساحل رسانیده و نجات یافتند ولی دو نفر دیگر از آنان بنام سید علی میرسعیدی ۳۵ ساله و شیخ محمد ایمان پرست ۳۱ ساله غرق شدند . جنازه دو نفرصیاد مغروق روز بعد در ساحل دریای چمخاله ۱۲ کیلو متری رود سراز دریا گرفته شد و با انجام تشریفات قانونی مدفون گردید .

تصادف با تاکسی

دیروز در یك حادثه رانندگی در بخش ۱۲تهران مردی کشته شد.

تاکسی شماره ۷۶۰۵۱ برانندگی زادور اسکندری که در خیابان اراك در بخش ۱۲ در حرکت بود با مردی سی‌ساله بنام‌جوادجوادی سیه‌رودی تصادف نمود .

دراین حادثه جواد کشته شد و راننده دستگیر گردید .

تصادف با کامیون

ساعت ده ونیم دیروز کامیون - شماره ۹۵۲۶۱ که در جاده‌قزوین- کرج در حرکت بود درآبیك قزوین با مردی بنام محمد فرزنداصغر تصادف کرد .

در این حادثه محمد کشته شدو راننده کامیون از طرف ژاندارمری دستگیر گردید .

خفه شد

پریروز طفل سه ساله ای بنام اسحق یاسری در حوض آب منزلش افتاد وخفه شد .

پیرمرد آتش گرفت

روز گذشته پیر مردی که دراثر سوختگی مجروح شده‌ودر بیمارستان بستری بود درگذشت.

اینمرد محسن کلکته‌نامداشت و۵۲ ساله بود وی پریروز موقعیکه بزیر زمین خانه خودرفته‌بود ناگهان آتش پریموس به لباس اوسرایت کرد و سراپای اودر یك مرتبه آتش گرفت وسوخت . کسان این پیر مرد آتش راخاموش ساختندواورا به‌بیمارستان بردند .

فرش تکانی وتصادف

دیشب تاکسی شماره ۷۸۲۵۷ برانندگی عبداله بابلی که از چهار راه عزیزخان می گذشت با محمد علی خلیجی ۱۸ ساله که مشغول تکاندن فرش بود تصادف کرد . علت این تصادف در اثر گردوخاکی بود که ازتکاندادن فرش‌بوجودآمده وباعث شده بود که راننده نتواند بدرستی جلوی خودرا به بیند .

تلفن تنظیم سرویس حوادث ۳۲۵۶۹

زن ٤۰ساله‌ای خودکشی کرد

او در آخرین دقایق زندگی گفت : بمن‌اتهام دزدی زده بودند

پریشب زن٤۰ساله‌ای که‌بدزدی متهم‌شده بود خود راآتش زد .

این زن که آسیه مرادی‌فرزند حسن نام داشت دو ساعت بعد از نیمه شب پریشب در بیمارستان سینا بعلت سوختگی درگذشت.

علت خودکشی این زن ازاین قرار بود :او کارگر حمامی در نارمك بود . سه‌روز پیش صاحب حمام که از مسافرت آمده بودکت خود را به آسیه داد تاآنرا تمیز کرده وماهوت پاك کن بکشد.

آسیه کت صاحب حمام‌را تمیز کرد وبوی تسلیم نمود. صاحب حمام وقتی جیبهایش را گشت متوجه شد که اشیاء داخل جیب او گم شده است لذا جریان را به‌آسیه گفت وادعا نمود که در جیبهایش ۱۶۰ تومان پول نقد ومقداری چك وسند بوده که چند هزار تومان ارزش داشته‌اند آسیه از وجود پول واوراق بهادار در جیب صاحب‌حمام اظهار بی اطلاعی کرد ولی صاحب حمام علیه او بژاندارمری نارمك شکایت کرد ... در این جا یکی از کارگران حمام بنام کریم‌واسطه شد وقرارشد آسیه‌از عهده‌خسارت برآید واسناد صاحب حمام راپیدا کند وباو بدهد.

آسیه شب بخانه‌رفت ولی‌متوجه شد که‌شوهرش بهرام فرار کرده است . آسیه که از فرارشوهرش باو مشکوك شده بود ساعت ۱۱ شب مقداری نفت روی لباسش ریخت وخودش را آتش زد.

اهالی محل متوجه شدند و جریان را بمامورین ژاندارمری‌خبر دادند . مامورین آسیه را به بیمارستان رسانیدند ولی معالجات موثر واقع نشد و آسیه درگذشت.

آسیه در آخرین دقایق زندگی گفت چون بمن‌اتهام دزدی زده بودند وشوهر من نیز فرار کرده بود خود را آتش زدم .جنازه آسیه به‌پزشکی قانونی منتقل شد تا از آن‌جا بگورستان حمل شود.

مامورین کلانتری ۱۲

باندی ازسارقین تهران‌را دستگیر کردند

دیروز باندی ازسارقین تهران که در کلیه بخش‌های مختلف مبادرت بسرقت نموده بودندوسیله مامورین کلانتری ۱۲ دستگیر و بموجب قرار قانونی بازداشت‌شدند.

پریروز داود فدائیان ومحمد مشهدی مهدی به خانه آقای جلال میرزاده مقاطعه کار در خیابان‌نیکو آپارتمان شماره ٤٤ رفته وپس از چند بار زنك آپارتمان را بصدا در آوردند وجوابی نشنیدند با دیلمی که در دست داشتند شروع به باز کردن در آپارتمان نموده ودر را باز کردندوهر دو نفر واردآپارتمان شدند اطاقها رایکی پس ازدیگری مورد بازدید قرار دادند.

داود چون تشنه‌اش شده بود به‌آشپزخانه رفت ودر یخچال‌راباز کرد و یك شیشه شربت از آن بیرون آورد وپس از خوردن‌شربت دوباره نزد دوستش‌آمد آنهادریکی از اطاقها راباز کردندوداود به‌تنهائی وارد آن شد مشاهده نمود مردی در رختخواب نشسته است آنمرد سئوال کرد آقا چه‌فرمایشی دارید واز کجا آمده‌اید داود سلام کرد و در حالیکه خنده‌اش گرفته بود گفت آقا از در آمده‌ایم وباشما کار داریم داود .پشت سرش نگاه کرد مشاهده نمود که محمدمشهدی مهدی فرار کرده لذا او هم بدنبال رفیقش براه افتاد آنمرد نیز با پیژاما آنها را تعقیب کرد درخیابان سارقین دو عدد دیلم سرکج که مخصوص سرقت‌های جبری است بطرف او انداختند در اینموقع‌ پاسبان حسن آل‌ایوب وپاسبان شماره ۱۳٤۳ سر رسیدند وسارقین را که ببك کارخانه سیمانکاری‌در خیابان ویلا رفته بودند دستگیر ساخته وبکلانتری ۱۲ بردند . در کلانتری از آنها بازجوئی شد.

سارقین به نه فقره سرقت در بخش‌های مختلف تهران اعتراف نمودند وهمکاران خود راکه‌عبارت بودند از داود باصری معروف‌بداود سر- چترباز ، داود اسمعیلی معروف به داود خوشگله ،کریم حق دوست دوچرخه ساز ودونفر دیگر که‌فعلا متواری میباشند معرفی نمودند که سارقین وسیله مامورین دربخشهای مختلفه دستگیر وآنها نیز معترف بسرقت بوده‌وتابحال توانستنداموالی راکه عبارت از چند تخته قالی‌نفیس ومقداری اشیاء میباشد کشف‌نمایند ضمنا معلوم شد که حسین‌سهرابی بنگاه دار خیابان سیروس حسین حق‌دوست قهوه‌چی وبانو فاطمه حق دوست خانه دار ومحمد بیژن بقال نارمك وکریم تاجی شمع قهوه‌چی سه راه نارمك وابوالقاسم واکبر امیری‌نام‌اموالی راکه‌سارقین مزبور سرقت می‌نمودند از آنها خریدند که آنهانیز دستگیرشدند.

اکنون اموال شرکت‌آب‌های زیر زمینی در تخت جمشید روبروی سفارت امریکا که‌سارقین پس از انجام سرقت یك دیلم نیز بجای گذارده بودند ،اموال شرکت بنی کار متعلق به آقای یار افشاربدست آمده وامروز قرار شد دو تخته قالی که ۱۲هزار تومان‌ارزش دارد ودر بازار به‌یك قالی فروش‌فروخته شده از او اخذ گردد.

اعضای دستگیر شده باندسارقین

آمار روزانه پرونده های طرح شده در دادگاهها

امروز از طرف رئیس کل دادگاههای استان طی بخشنامه‌ای بکلیه محاکم جنائی و حقوقی‌یاد آور گردید که بمنظور جلوگیری از تجدید وقت دادگاهها وتسریع در کار رسیدگی به پرونده‌ها همه روزه آمار دقیقی از پرونده‌های‌طرح شده یا تجدید شده دادگاههای حقوقی وجنائی تهیه و بنظرریاست دادگاهها برسانند. در این‌بخشنامه یاد آور گردیده است که درمورد پرونده‌هائی که تجدید وقت‌میگردد باید به علت تجدید وقت دادرسی نیز اشاره شود.

مقابل داروخانه

بر زمین افتاد

ساعت ده بعد از ظهر پریروزمامورین ژاندارمری نارمك مردی را که مقابل داروخانه ای در نارمك افتاده بود و خون از دهانش میامد مشاهده کردند اهالی محل گفتند که این شخص سرفه‌ای کرد و ناگهان برزمین افتاد. مامورین ژاندارمری او را به‌بیمارستان رسانیدند ولی قبل از رسیدن به بیمارستان در گذشت .

در جیب او اسناد هویتش بدست آمدومعلوم شدمحمد حسین‌دوات‌گران فرزند ابراهیم نام دارد و ۳۵ سال از عمرش میگذرد .

چون مرك او مشکوك بود جنازه‌اش به پزشکی قانونی منتقل شد .

رمضان کشته شد

پریروز کامیون شماره ۹٤۲۷۸ به رانندگی روح‌اله نام که از خیابان سعدی میگذشت با دوچرخه سواری بنام رمضان رشیدی تصادف کرد و در این حادثه دوچرخه سوار درگذشت.

راننده دستگیر و با پرونده روانه دادسرای تهران گردید .

مهندس مجروح در گذشت

دیشب مهندس رضا عاملی که‌دیروز در یك حادثه رانندگی در جاده کرج مجروح شده بود در بیمارستان سینا درگذشت .

وی با اتوبوسی تصادف کرده بود و راننده اتوبوس بدادسرا اعزام شده است .

قاچاقچی کم‌فروش

دیروز مامورین یکی از کلانتری ها از یك قاچاقچی بنام حسین ابراهیمی که از مدتها پیش در تعقیبش بودند نیم‌کیلو تریاك خریداری نمودند ولی قاچاقچی بجای‌نیم کیلو تریاك به‌آنها ٤۷۵ گرم تحویل داد و جالب آنکه پس از دستگیری قاچاقچی که بلافاصله انجام گردید ۷۵۰۰ ریالی که بابت خرید تریاك باو داده شده بود در جیب ه‌ی قاچاقچی نبود و معلوم نشد که قاچاقچی کم‌فروش پولهارا چکار کرده است؟

طرح اصلاحی

بقیه‌ازصفحه‌اول

ودر شهرستانها بیش‌از ۲۰۰ تومان کرایه محل می‌پردازند جزء اصناف بحساب نمی‌آیند با این دسته باید مثل بازرگانان بدون کارت رفتار شود .

تبصره مزبور در اوایل سال قبل هم وجودداشت امابعد لغو گردید .

امسال هم درموقع تنظیم طرح مالیات اصناف یکبار دیگر در تصویب‌نامه گنجانیده شدکه مورد اعتراض اصناف قرارگرفت و درعمل مشکلاتی بوجود آورد برای رفع‌این مشکل در طرح اصلاحی تبصره‌مزبور لغو گردید و مشمولین این ماده میتوانند ازاول آذرباستناد تصویب‌نامه قانونی مالیات پیشه‌وران مالیات خود راحساب کنند و بپردازند مالیات‌آنها برطبق تصویب نامه قانونی همان‌مالیات سال‌قبل خواهدبود .

موضوع‌مالیات اصناف و تصویب مالیات برای یکسال مشکلاتی برای وزارت دارائی و اصناف هردوبوجود آورده زیرا وزارت دارائی از اول‌سال قبل تاکنون درنظر دارد که قانون مالیات بردرآمد جدیدی تنظیم کندو موضوع مالیات بردرآمد پیشه‌وران‌را هم در آن قانون بنحو نهائی حل‌نمایند

این‌امر درسال جاری با تنظیم قانون جدید انجام خواهدگرفت .

طبق قانون جدید ، پیشه‌وران‌هم مثل دیگر مودیان ، دریك ردیف و بیك‌نحو موردتوجه قرار میگیرند و مالیات آنها وضع‌خاصی نخواهدداشت

منتهی بعلت‌آنکه میزان بخشودگی مالیات بجای۴۰۰تومان درآمدشامل ۸۰۰یا ۱۰۰۰ تومان‌درآمد میشود تقریبا ۸۰ تا ۹۰ درصد پیشه‌وران‌از پرداخت مالیات معاف میشوند آن‌عده که‌باقی میمانند از اصناف و پیشه‌وران عمده و درجه یك میباشند که‌مالیات آنها شبیه مالیات بازرگانان بدون کارت وصول خواهدشد .بهمین جهت تصویب نامه مالیات اصناف فقط‌برای سال ۱۳٤۱ قدرت قانونی دارد در حال حاضر برای سال آینده هیچ گونه قانونی جهت‌وصول مالیات از اصناف وجود ندارد مگر آنکه‌قانون جدید مالیات بردرآمد تاآنموقع تصویب شود یامجددا دراول سال قانون جدیدی برای مالیات اصناف تصویب گردد .

برنامه آینده سینما های
آسیا- سهیلا

جناب آقای نفیسی شهردار محترم تهران

خدمات خداپسندانه جنابعالی موجب گردیده است که افرادی مانند آقای مهندس امیری رئیس اداره اسفالت و آقای زیادلو رئیس دفتر مخصوص شهرداری و آقای مهندس همامی ناظر اسفالت با از خود گذشتگی تمام درامر اسفالت غرب تهران مجاهدت نمایند ساکنین خیابان گلستانی‌شرق پل از ادامه اسفالت خیابان نهایت تشکر و قدردانی‌مینمایند

از طرف ساکنین خیابان گلستانی - ثقة‌الاسلامی - راسخی - کمالی - حسینیان - باقری - حاجی‌بنی اسدی- حاجی کشمیری - حاجی رمضان‌زاده - مظاهری - اخباری

قاتلین مهندس عابدی در شیراز بدار آویخته میشوند

بقیه از صفحه ۶

نطق دکتر ارسنجانی

چون در خانه خدا هستیم لذا اول یك صلوات بفرستید . (جمعیت صلوات فرستادند) . صلوات علامت آن است که همه مسلمان و پیرو شیعه هستیم و اعتقاد به مبانی اسلامی داریم و از اولیای دین و اوامر الهی اطاعت کرده و میکنیم .

اجرای عدالت اسلامی

یکی از اوامر دین بسط عدالت است همان عدالتی که سبب اعتلای اسلام در سراسر جهان شد . در آن موقع که ممالك مختلف جهان درعین شوکت و قدرت بودند یك عده عرب پا برهنه با نیروی ایمان و با دست خالی اسلام را در جهان آن روز توسعه دادند زیرا که منطق تازه‌ای عرضه میداشتند ، اسلام میخواست همه در رفاه زندگی کنند و امتیازات بی‌جهت طبقاتی از بین برود .

ایران هم روی همین اصل در همان ابتدا اسلام را پذیرفت ولی بعدا تحولاتی رخ داد و مفاهیم اسلامی را بصورت های دیگری در آوردند . این تغییرات در مفاهیم از طرف کسانی داده شد که میخواستند مردم را اسیر کنند . این اشخاص در هر دوره‌بوده و شاید حالا هم باشند .

آنچه که امروز ما برای خاطر آن یك قربانی داده‌ایم اجرای عدالت اسلامی بمعنای واقعی آن است . یك حرف حق است و آن این است که هرکس ازحاصل دسترنج‌خود بهره‌مند شود. اسلام میگوید «الزرع للزارع و کوکان غاصبا» اسلام دین ۱۰۰ یا ۲۰۰ نفر یا فامیل نیست اسلام دین همه است . حالا اگر کسانی بخواهند از قوانین اسلامی و قاعده (الناس مسلطون علی‌اموالهم) اسیر کردن و حلق آویز نمودن‌زارعین در چاهها و انداختن آنها در سیاه‌چال ها را معتبر بدانند و حاصل زحمت دیگران را بخورند آن امری جداگانه است و هیچ مسلمانی در دنیا پیدا نمیشود که عمل ظالم جابری را که دهقان را در سیاه چال حلق آویز میکند و اسم خود را مالك میگذارد مسلمان واقعی بشناسد .

ما برای کسانیکه خواسته‌اند بازور و فشار بزارعین بنام حق مالکیت هر کاری بکنند ، چنین حق مالکیتی را محترم نمیشماریم . اگر کسانی فدا کاری میکنند و در گرما در زیر آفتاب سوزان و در سرما زحمت میکشند برای آن هست که مملکت اسلامی به معنی واقعی کلمه وجود داشته باشد .

مامعتقدیم محصولی‌که بااین‌زحمت در زیر آفتاب سوزان وعرق ریزان ودر سرمای شدید بدست میآید مال زارع است . اگر این کار کفر است پس معنی اسلام چیست ؟

مصادره نمیکنیم

اصلاحات ارضی در سراسر فارس اعلام شده و در سراسر کشور هم شروع باجراء شده وبا میشود ما املاك کسی را مصادره نمیکنیم املاك مالکین را میخریم وبین میلیونها دهقان کشور تقسیم میکنیم . بلی همان میلیونها افرادی که طی‌قرنها زحمت کشیده وزجر برده‌اند ، اینها باید آزاد شوند و ثمره کار خود را ببرند ، مااین کار را میخواهیم بکنیم وخواهیم کرد .

مابه مالك میگوئیم برو سرمایه‌ات رادر راه دیگر مثل صنعت ورشته های مفید دیگر بکار بینداز .

مالکیت بمعنی مفتخوری

اگر مفت خوری خوب است دیگر دوره آن تمام شده‌است اگر خوبست که باشلاق جان ورمق زارع رابگیرند و درفاحشه خانه های اروپا خرج کنند این اسلام نیست . زیرا اسلام اجازه یك چنین اعمال زشتی را به هیچکس نمیدهد ، اسلام اجازه نمی دهد کسی‌و یاکسانی‌را استثمار کرده وبعد پول آنهارا در فاحشه خانه های اروپا خرج نمود .

این اساس را ماازبین میبریم .

اگر ملك عابدی کشته شد صدها ملك عابدی دیگر جانشین‌او می‌شوند وپیش قدم میگردند ، اصلاحات‌ارضی در تمام فارس شروع شده و ما ۴۵ روز دیگر فئودالیته را از فارس ریشه‌کن میکنیم .

(در این موقع عده‌ای از جمعیت شعار های متعددی دادند و برای شاهنشاه ابراز احساسات فوق‌العاده کردند) من‌امروز خوشحالم که‌فارس رامیبینم که‌اینهاکه‌دراینجا هستند‌همه از فارسیان میباشند از افراد ایلات وعشایر واز دهات واز شهر ها ننگی که‌یك‌عده‌بدامن فارس‌گذاشته‌اند باید با خون آن عده ناپاك پاك شود.

یك جوان پاك و رشید راکشته‌اند وگناه اوابن بوده‌است که میخواسته است دست عده‌ای جابر را از سر میلیونها زارع کوتاه کند . میخواسته آمار بردارد که درفیروزآباد چند مزرعه و صاحب نسق وجود دارد آن وقت یك عده غافل تحریك شده او را کشته‌اند . ولی روح او تمام فئودالها را درزیر فشار خود خرد خواهد کرد .

چون خودم فارسی هستم وقتی‌خبر مرك این جوان رسید فوق‌العاده متأثر شدم ، اول از این حیث که یك جوان باشرف از دست‌رفته‌است ودوم از این لحاظ که‌این اتفاق در فارس افتاده است . در فارس در مهد عظمت ایران، در جائی که‌تخت جمشید ، یعنی دلائل تاریخ مدون ۲۵۰۰ ساله تاسه هزار ساله ما در آن وجود دارد در مدفن کوروش‌و درمدفن پادشاهان آزاد کننده ملت ها حالا دامن فرزندان کورش‌بااین خون لکه‌دار شده است برذمه‌فرد فرد ما است که با کوشش خود اساس فئودالیته رابرکنیم .

خان خانی بایدبرافتد زیرا دنیا اجازه حفظ این وضع را بنمیدهد.

ناموس طبیعت

این ناموس طبیعت است که همه بمیریم ولی ایکاش این مرك درراه آزادی انسان ها و مرگی با افتخار باشد زهی افتخار که انسان درراه نجات مردم زجر دیده کشته شود. مادر محل شهادت این جوان بنای یادبود اورا خواهیم ساخت ، که زیارتگاه زارعین ایران باشد . این جغد هائی که در میان کوه هاخود را قایم کرده‌اند از بین خواهندرفت من امروز بزیارت مادر این جوان رشید رفتم ، باو تسلیت ندادم زیرا تسلیت باید بکسی دادکه فرزند او زیر اتومبیل رفته یادررختخواب‌مرده است ولی کسی که بغایت زندگی رسیده استو در راه انجام وظیفه شهید شده است مرك او تعزیه‌ندارد.

دربین بعضی ایلات و عشایررسم هست هنگامیکه کسی درجنك کشته میشود جشن میگیرند وکسی گریه نمیکند. اصلاحات‌ارضی‌درآذربایجان وگیلان واراك تقریبا تمام شده در کردستان و کرمانشاه و خراسان آغاز شده و در هیچ جای ایران کسی دست بیك چنین عملی که در فارس زده شدنزد وبا مامور اصلاحات ارضی یك چنین رفتاری نکرده‌اینها که‌اینکار راکردند خود خان ومالك نبوده‌اند بلکه تحریك شده خان و مالك بودند .

کلاه نمدی ها

خطاب من در این جا بشماکلاه نمدی ها است که‌غیرت دارید ، اینها بشما یاد میدهند که بروید یك‌چنین جنایتی رامرتکب‌شوید‌برای‌چه؟ برای آنکه همچنان باسارت شما ادامه‌دهند شما باید دست رد به سینه این جنایتکاران بزنید .

(ای بساابلیس آدم رو که‌هست. پس بهر دستی نباید داد دست)

توجه داشته باشید این جوانان‌باشرف برای آزاد کردن شما می آیند، شما مثل بعضی از نوکر های‌فاسد خانها دست باین اعمال ترنید ، ما این ها را نابود میکنیم و میکنیم اما یك‌چیز پایدار میماند و آن ایران و پرچم ایران و آزادی‌انسان ها ست .

پرچمدار

امروز پادشاه مملکت پرچم‌اصلاحات ارضی را بدوش گرفته و مثل یك سرباز جلو همه پش میرود وجوانانی که‌مامور‌اصلاحات‌ار ضی‌هستند‌کاری جز انجام فرمان این پرچمدارو فرمانده نمیکنند لذا شخص پادشاه مملکت بیشتر از همه متاثر بودندو تجلیلی که از این شهید کردند در تاریخ بی سابقه بود .میدانیدعکس العمل اینکار چه شد . این شد که‌ما در فارس اصلاحات ارضی را یك جا اعلام کنیم .

دکتر ارسنجانی در حالیکه به مهندس خلخالی که قانون‌اصلاحات ارضی را در مراغه و نقاطدیگراجراء کرده و چند نفر دیگر اشاره می کرد گفت من از امروز رشید ترین سربازان اصلاحات‌ارضی را مامور اجرای قانون اصلاحات‌ارضی در فارس کردم . واز صبح‌فرداماموربن از جان گذشته من در تمام دهات مستقر خواهند شد کسی‌را که‌جرئت کند .باآنها کوچکترین ناراحتی‌وارد کند چنان مجازات خواهیم‌کردکه باعث‌عبرت تاریخ گردد.

شغالها

اگر چند روز پیش این شغالهای پست فطرت جرات کردند این‌جوان رشید را با کمین کردن درپشت سنگها بکشند و بدن او را سوراخ سوراخ نمایند بعد از این اینکار تکرار نخواهدشد و اگر شد تمام‌آن ها را از میان میبریم . فارس را برای اصلاحات ارضی به پنج‌منطقه تقسیم کرده‌ایم و رشید ترین‌سربازان اصلاحات ارضی ظرف ۴۵روز این قانون را در فارس اجراء خواهند کرد واساس خان خانی را برخواهند چید .ما خان خانی را ریشه کن میکنیم . جوانان شیراز و فارس باید فداکاری کنند تا اصلاحات ارضی در فارس سریعا اجراعشود. (در این موقع‌عده‌ای ازحضارفریاد زدند ما حاضریم .)

باید به همت شما این لکه ننگی که این پست فطرت ها بردامن فارس وارد کرده‌اند پاك شود .خود من پیشقدم هستم و این گرگهای خون آشام باید بدانند ماموربن راه‌حق از مرك‌هراس ندارند تصور نمیشد که در فارس مهد عظمت ایران و مدفن سعدی و حافظ این جغدهاخانه داشته باشند ماویرانه های‌جغدهارا تبدیل به باغ و بهشت میکنیم .

فارس غارت‌شده

تمام فارس غارت شده‌خانهاست، وجود خان وخان بازی‌اساس‌فارس را بر هم ریخته است ما این سرطانها را میکنیم ودور می اندازیم تا مردم غیرت خودشان را نشان دهند

مابایدیك باردیگر فارس رامظهر افتخارات ایران بکنیم .ممکن است حرفهای من بگوش بعضی مالکینی که‌در این اواخر برای توطئه‌جلساتی داشته‌اند خوش آیند نباشد ولی ما دمار از روزگارآن‌هادرخواهیم‌آورد

در هرحال من زیراین‌آفتاب‌بیشتر از این شما را اذیت نمیکنم بعضی از مامورین دولت بودند که بااین جنایتکاران‌همدست‌بودند. ولی آنها رفتند اکنون سپهبد زرهرام که‌یکی ازرشید ترین سربازان مملکت است استاندار فارس شد . واورمزد فرمانده جدید لشگر واشکان فرمانده ژاندارمری ازطرف‌شخص‌شاه‌ماموریت پیدا کرده‌اند تا ترتیب کارها را بدهند .

آنها حاضر شده‌اند هر جا برای اصلاحات ارضی اشکالی پیش‌آمد آنرا بر طرف کنند .

مقصودم این است که جغد هائی که‌در پس سنگ‌های‌کوهها مخفی شده‌اند وتصور میکنند سنگها آنها را پناه‌خواهند داد باید بدانند که اشتباه میکنند .

۱۳۶ پارچه آبادی

من یکنفر در این فارس سراغ دارم که در سال های اخیر با زور ۱۳۶ پارچه آبادی را از مردم‌گرفته است .

اسامی کسانی رادارم که ۱۵ سال پیش بنام نهضت تمام قند و شکر موجود در گمرك فارس را غارت کردند و کسانی را میشناسم که بنام کمك به مملکت به شیراز ریختند و مردم را غارت کردند ، دیگر بحرف خانها گوش ندهید ماشمارا آزادمیکنیم تا آزادزندگی کنید، دیگر آواره کوه و دشت نخواهید بود ، حشم داری مستلزم آن نیست که همیشه آواره باشید، ممکن است عده‌ای راازمیان خود انتخاب کنید که هروقت لازم شد دام ها را از هر نقطه به نقطه‌دیگر که لازم باشد ببرند و بقیه روی زمین متعلق بخود زراعت کنند و مرتبا از ییلاق به قشلاق نروند .

مرد فارس

مرد فارس همانطور که در دوره هخامنشی ودر دوره قدیم مردایران بوده باید بار دیگر مرد ایران‌شود باید لیاقت خود را ثابت کنید ، اگر کسانی تصور کرده‌اند کوچکترین مانعی میتوانند در راه اصلاحات بوجود آورند مسلمانابود خواهند شد .

همه بجان شاه دعا کنید که واقعا پیشاپیش این نهضت قدم بر میدارد و باهمه موانعی که ایجاد کرده‌اند همه را ندیده گرفته‌برای اینکه اصلاحات ارضی انجام شودو برای آنکه‌به‌قلب ملت‌خود نزدیکتر شود .

از همه میخواهیم که کمك کنید ۴۵ روزه اصلاحات ارضی در فارس انجام شودتابتوانیم از پادشاه‌مملکت بخواهیم برای تقسیم اسناد بین زارعین به فارس سفر فرمایند .

شاهنشاه در کرمانشاه وقتی از خبر مرك مهندس عابدی مطلع شدند اشك دور چشمانشان حلقه زد ، ایشان دستوراتی دادند که اسباب دلگرمی هر مامور اصلاحات ارضی میشود از خداوند میخواهم که همه‌مارا در امر اصلاحات‌ارضی یاری کند و بدرگاه او برای توفیق در این‌کار استغاثه میکنم .

مشکلات فراوان سینما هار ابتعطیل تهدید میکند

بقیه از صفحه چهارم

های فروشنده در مورد میزان بهای فیلم برای ایران می‌شود .

افتتاح دفاتر کمپانی های‌خارجی در تهران

واقعا جای بسی تعجب و تاسف است که درست تاآن‌حد که‌سازمان ها و مقامات مختلف در مقابل مشکلات کارهای موسسات‌سینمائی بی‌اعتناء و خونسرد هستند ، در تامین منافع کمپانی های خارجی‌در ایران سعی و کوشش میشود - چندسال است از وضع مقررات داخلی کمپانی های خارجی فیلم‌برداری استفاده نموده و اقدام به افتتاح دفتر نمایندگی در تهران نموده‌اند که باقیمانده شیره وجان موسسات سینمائی را نیز آنها کشیده و بگیرند - در کجا دیده شده خریدار و فروشنده کالایك نفر باشد و بهمین عنوان سالیانه صدها هزار دلار ارز کشور را خارج نمایند و سازمانهای عریض وطویل هم کمترین توضیحی از آنها نخواهند .

در تمام کشور های دنیا دوسیاست در قبال کمپانی های فیلمبرداری خارجی اتخاذ شده یاکشور هائی هستند که خودشان دارای صنعت قابل ملاحظه سینمائی می‌باشندو درسال فیلمهای باارزشی‌برای‌صدور بخارج کشور تهیه میکنند ، مانند انگلستان ، فرانسه و ایتالیا دراین قبیل کشورها بتعداد فیلمی که کمپانی های خارجی خریداری و صادر میکنند بهمان تعدادمیتوانند فیلم وارد نمایند که اتخاذ این تصمیم دونتیجه مفید خواهد داشت یکی هرساله از جلوگیری مبالغ بسیار هنگفت سرمایه کشور جلوگیری می‌شود و دوم اینکه‌بازار فروش فوق‌العاده مناسبی برای صنایع فیلم‌سازی آن کشور در خارج بدست می‌آید .

ویاکشورهائی هستند که دارای صنعت فیلم‌برداری نیستند ویا اگر چنین صنعتی را دارا میباشند ، محصولاتشان قابل صدور بخارجه نیست ویا اگر بعضی از محصولات آنها در خارج بازاری داشته‌باشد بهیچوجه تکافوی میزان احتیاجی که بازار داخل به فیلم‌های خارجی دارد نمی‌نماید . مانند هندوستان، مصر ، پاکستان ، ترکیه و خیلی کشورهای دیگر دراین ممالك‌رویه برانیست که بدفتر نمایندگی کمپانی فیلمبرداری خارجی‌بهیچوجه اجازه نمیدهند بابت بهاء فیلم ارز از کشور خارج نماید بلکه کلیه درآمد او در داخل کشور بلوکه می‌شود که بمیل و دلخواه خود کمپانی بمصرف ساختمان سالون سینما یا ایجاد استودیو فیلمبرداری یاتهیه فیلم های مربوط بخودش که مایل است در داخل آنکشور ها فیلمبرداری نماید یاتهیه‌فیلمهای بومی نماید که من‌باب مثال تهیه فیلم ده‌فرمان وسرزمین فراعنه در مصر و بن‌هور در ایتالیا وتوپهای ناوارون در یونان والسید دراسپانیا روی اتخاذ همین سیاست صحیح بوسیله کشورهای مصر و ایتالیاو یونان واسپانیا بوده و یاساختمان سینماهای باعظمتی مانند مترو در اسکندریه وقاهره وفوکس ورادیو در قاهره روی اصل بلوکه‌شدن پولهای همین کمپانی ها میباشد و اعمال یك چنین سیاست اقتصادی سه نتیجه مفید و مهم خواهد داشت

اولا باتهیه فیلم در داخل کشور قدرت خرید افرادی که در کار تهیه فیلم دخالت دارند بالا میرود چون هرچقدر کمپانی‌خارجی‌بخواهد افراد را ازخارج بیاورد ناگزیر است درمحل از افراد محلی نیز در قسمت های مختلف استفاده‌نماید مضافا که هزینه اقامت افرادخارجی و مخصوصا دستمزد آنها خیلی سنگین ترخواهد بود ثانیا بعد از تهیه چند فیلم در داخل و آمدن مطلعین و کارشناسان خارجی‌برای فیلمبرداری به‌ایران فرصت بسیار مناسبی برای کسانی که در کار فیلم هستند درداخل ایجاد خواهد کرد تابرموز کار خارجی ها در فیلمبرداری از نزدیك آشنا شوند و از این راه کمك بسیار موثری برای پیشرفت صنعت بومی ایران بوجودخواهد آمد ثانیا باتهیه فیلم های مشترك راه بازارهای خارجی بسوی محصولات ایرانی بازخواهد شد و امکان دارد بعد از چندسال سالها میلیونها دلار از این راه ارز وارد کشور شده و کمك شایسته‌ای به‌بنیه اقتصادی کشور بشود .

چون متاسفانه از ۷ مورد اساسی بالا تقاضاهای قانونی سندیکای سینماها حتی یك مورد هم بعد از گذشت سالها انجام نشده‌است و دریکی دوسال اخیر مشکلات و موانع جدیدی نیز در سرراه ادامه کار سینماها فراهم گردیده و باینکه اگر خواسته های این سندیکا باحسن نیت موردرسیدگی و توجه قرار گیرد بمیزان قابل توجهی در محور منافع خود دولت نیز می‌باشد - معهذا بی‌اعتنائی و خونسردی سازمان مربوطه کار را بجائی رسانیده که اصولا امیدافراد این صنف مبدل بیاس شده و این توهم‌بوجودآمده که‌شایداساساوجود این موسسات‌بدلایلی که‌برماپوشیده است زائداست و تمام این مشکلات که باکمال وضوح در اثر اقدامات دستگاه‌های مسئول روز بروززیادتر و سخت‌ترمی‌شود برای اینست که ادامه حیات و کارموسسات‌سینمائی غیر ممکن بشود و امکان ایجادیك صنعت ملی فیلمبرداری پیدا نشود - بنابراین سندیکای سینماها بنا به وظیفه‌ای که درمقابل افراد وابسته بخود دارد راه چاره‌ای نمیتواند بیاندیشد جز آنکه ممکن است این وضع به‌تعطیل اجباری سینماها بیانجامد بنابراین لازم است تمام علاقمندان و مخصوصا مسئولین محترم که ادامه کار سینما ها را مفید میدانند این مسائل را مورد توجه قراردهند .

در مسابقه پرهیجان فوتبال تاج ـ شاهین در امجدیه

تاج ۲ بر ۱ شاهین را مغلوب کرد

یك لحظه پر هیجان هنگامیکه توپ از دست «گلر» شاهین خارج شده وگلر در حال سقوط بروی زمین است

ساعت سه‌و نیم بعدازظهردیروز یکبار دیگر تیمهای فوتبال طراز اول کشور تاج‌و شاهین درزمین امجدیه مقابل یکدیگر قرار گرفتند و زیر نظر فدراسیون فوتبال مسابقه دادند

این مسابقه درحضور تیمسارسپهبد جهانبانی نایب‌رئیس کمیته ملی‌المپیك، تیمسارسرلشگر ایزدپناه رئیس‌سازمان تربیت‌بدنی، آقای مبشر دبیرفدراسیون وفوتبال و چندتن از روسای‌فدراسیون ها ومدیران باشگاهها و متجاوز از شش هزارنفر تماشاچی انجام شد و تاج‌بانتیجه ۱ـ۲ پیروز گردید و انتقام دوشکست قبلی خودرا گرفت .

شروع مسابقه

ساعت سه‌ونیم بعداز ظهر ،مسابقه بداوری آقای حسین فکری و کمك داوری آقایان سعید صدری و سفیری آغاز شد .

از ابتدای مسابقه بازیکنان تاج برتری خودرا بر تیم شاهین نشان دادندو ۴۵ دقیقه اول بیشتر حملات‌با تاج‌بود . ولی دفاعهای شاهین ازدروازه خود حفاظت کردندو نتیجه بازی هیچ برهیچ بنفع طرفین خاتمه یافت .

دوومیدانی

درمیان دوهافتایم مسابقه از طرف فدراسیون دوومیدانی کشور مسابقات دوومیدانی در رشته های مختلف‌میان دانش‌آموزان کلاس دوم دبیرستان انجام گردید .

ساعت چهارونیم نیمه دوم مسابقه باتعویض دروازه ها آغاز گردید بازیکنان شاهین روبدروازه جنوب و تاجیها بدروازه شمال حمله میکردند بازی باهمان شورو هیجان وبابرتری تیم تاج ادامه پیدا کرد . تاج‌دروازه شاهین رابتوپ بست ولی دروازه‌بان شاهین ازدروازه استحفاظی خود تا دقیقه دهم‌دوره دوم‌خوب‌نگهداری‌میکرد

اولین پیروزی

دردقیقه یازدهم‌توپ دراختیار کوزه‌کنانی قرار گرفت بسرعت‌توپ رابرای دروازه آورد،به‌کامبیزجمالی پاس‌داد وجمالی‌درمیان‌غریوشورانگیز تماشاچیان اولین پیروزی را نصیب تیم‌تاج‌نمود. بازی‌ادامه پیداکرد بازیکنان شاهین برا ی‌جبران شکست شدیدا فعالیت میکردند ولی بازیکنان تاج خیلی خوب دفاع میکردند و حملات‌شاهین در نخستین لحظات بی نتیجه‌میماند .

دومین گل

در دقیقه پانزدهم جدیکار بازیکن معروف و قدیمی تاج توپ را روی دروازه شاهین آوردبه فریبرزاسمعیلی پاس داد و فریبرز با «شوت» بسیار محکم دومین پیروزی را نصیب‌تیم خود نمود بازی ادامه‌پیدا کرد هردو تیم یکی برای حفظ پیروزی ودیگری برای جبران شکست تلاش میکردند در دقیقه نوزدهم توپ روی دروازه تاج آمد توپ در پای بازیکنان‌دوتیم پیچید و با ضربه دفاعی «بکهای» فوتبال دیروز بهترین نمایش راداد. تاج وارد دروازه تاج شد و نتیجه بازی ۱ـ۲ شد .

بازیکنان تاج که عملا توپ ها را خود وارد دروازه نموده بودند به قصد جبران حمله شدیدی را آغاز نمودند ولی تا آخر بازی هیچکدام‌از دو تیم از حملات خود نتیجه‌ای نگرفتند و بازی با نتیجه ۱ـ۲ بنفع تیم فوتبال تاج خاتمه یافت و تاج جبران شکست های گذشته را نمود.

نکته

دیروز قرار بود که بازی ساعت ۳ آغاز گردد ولی به علتی تا سه‌ونیم بازیکنان وارد زمین نشدند و همین تاخیر باعث شد که اواخر بازی استادیوم تاریك باشد و با روشنائی چراغ بازی ادامه پیدا کند وسرمانیز تماشاچیان را سخت اذیت میکرد بطوری که بعضی ها در گوشه‌وکنار آتشی فراهم کرده بودند . بعقیده‌ما بهتر است بازی های این فصل از ساعت دو نیم آغاز شود تا هم‌مشکل روشنائی زمین و هم سردی هوا بازیکنان و تماشاچیان را اذیت‌نکند.

بهترین بازیکن

در بازی دیروز کوزه کنانی ، جمالی ، وطنخواه ،نوروزی خوب بازی میکردند و جدیکار با بازی

تسلیت

درگذشت‌نابهنگام محمدبلیغ‌بزرك‌خاندان بلیغ‌فیروزکوهی را بعموم بازماندگان آنمرحوم تسلیت میگویم

ابراهیم درزی فیروزکوهی

دوست ارجمند سرکار سرهنك محمدعلی میرغفوری

باقلبی مملو از تاثر مصیبت‌وارده را بجنابعالی‌صمیمانه تسلیت عرض نموده و خودرا درغم شما شریك دانسته واز ایزد متعال خواستاریم تا بسرکار و خانواده گرامتان صبرو شکیبائی عنایت فرماید .

از گرگان ـ حاج‌سیدمحمدرضا شیرنگی ـ حاج صفر شایگان‌ـحاج‌قاسم مقصودلو‌ـابراهیم تسلیمی‌ـاسداله‌باقری

افسران‌ـ درجه‌داران ـ دانش‌آموزان وسربازان‌پادگان‌جی بانهایت تاسف مصیبت وارده را بخانواده محترم امین‌زاده بخصوص به تیمسار سرلشکر امین‌زاده فرماندهی محبوب تسلیت عرض مینمایند **سرهنك ستاد علی اکبر بنی‌اعمام**

تیمسار سرلشکر امین‌زاده

افسران و درجه‌داران ستاد مرکززرهی و سوارمصیبت وارده را به‌آن تیمسار وخانواده محترم تسلیت عرض میکنند

سرهنك ۲ ستاد ناصر فرید

درگذشت جوان ناکام کامبیز وصالی را به پدر و مادر داغدیده‌اش تسلیت عرض مینمایم

مهاباد ـ سرهنك۲ وحید اشراقی

سرکار ستوان یکم حسین اویسی

بانهایت تاسف وتاثر درگذشت پدر بزرگوارتان را تسلیت عرض نموده خودرا درغمتان شریك میدانیم

حاج محمود فلاح‌مقدم ـ ستوان‌یکم داود فلاح‌مقدم ـ حاج اسمعیل فلاح‌مقدم ـ ابراهیم فلاح‌مقدم ـ علی فلاح‌مقدم احمد فلاح‌مقدم ـ محمود حاج عبدالباقی

جناب آقای دکتر شهابی مدیرکل محترم اوقاف

کارمندان اداره اوقاف نهاوند درمصیبت وارده به آنجناب خودرا شریك میدانند

رئیس اوقاف نهاوند ـ منوچهر اعتمادمقدم

رودسر

ما از طرف یکهزار نفر کشاورزان قاسم‌آباد سفلی‌رودسر باکمال تاسف بمناسبت‌قتل جوان ناکام و رشیدمیهن‌پرست مرحوم‌مهندس ملك‌عابدی را بتمام کارمندان‌وزارت‌کشاورزی وبخصوص بخاندان جلیل مرحوم مهندس ملك‌عابدی‌تسلیت عرض نموده شادی روح آنمرحوم را از خداوند متعال خواستاریم

از طرف کشاورزان قاسم‌آباد سفلی رودسر ـ یوسف یوسفی ـ علی اصغر اسمعیل‌پور ـ سیدقوام صادقی ـعباس اصلانی ـ حسینعلی حجتی ـ موسی کریمی ـ ولی‌عیسی‌نیا سیدحسن هاشمی ـ سید ابراهیم حسنی ـ داود واعظی ـ محمدعلی پورقاسمی

مصیبت وارده به‌خانم و آقای وصالی دبیران محترم‌خود تسلیت عرض نموده وخود را درغم آنان شریك میدانند

از طرف دانش‌آموزان‌کلاس اول‌ب دبیرستان‌رضاشاه‌کبیر

جناب آقای یونس‌زاده

بانهایت تاثر مصیبت وارده را بجنابعالی و بازماندگان مرحوم یونس‌زاده تسلیت عرض مینمائیم

رضا شهبندی ـ عباس نوریه ـ بقائی ـ محمدنوریه‌ـ هوشنك شهبندی

تیمسار سرلشکر امین‌زاده فرماندهی محبوب

استدعا دارد مراتب تسلیت و همدردی اینجانب را بپذیرید **سرهنك ستاد ـ مهدی خزاعی**

دبیران ـ کارمندان ـ دانش‌آموزان دبیرستان قوام مصیبت وارده را حضور سرکار خانم رهروی همکار گرامی صمیمانه تسلیت عرض مینمایند **منیر مؤمن**

افسران ـ درجه‌داران و افراد گردان لجستیکی مرکز زرهی و سوار مصیبت وارده را بخاندان محترم امین‌زاده بویژه تیمسار سرلشکر امین‌زاده فرماندهی مرکز زرهی و سوار از صمیم قلب تسلیت عرض مینمایند

سرهنك۲ ستاد ـ اکبر دهپناه

افسران ـ درجه‌داران ـ سربازان دایره ۴ آجودانی کل نیروی زمینی مصیبت وارده را بخانواده محترم امین‌زاده خصوصا بحضور تیمسار سرلشکر امین‌زاده تسلیت عرض می‌کنند **سرهنك ستاد ـهوشنك صفائی**

باکمال تاسف مصیبت وارده را ببازماندگان مرحوم تقی بازرگان تسلیت میگوئیم

جبار کی‌منش ـ تقی کی‌منش

باکمال تاسف مصیبت وارده را بخانواده محترم‌نوبهار تسلیت میگویم **مهری خدابخش**

بدین‌وسیله باطلاع عموم‌میرساند یك قطعه چك شماره ۹۷۲۸۶۰ ت‌ـ۲۲ از حساب شماره ۱۰۳۷ بانکملی شعبه خیام سفید بدون امضاء مفقود شده چنانچه پیداشوداز درجه اعتبار ساقط است .

محمد سر بلندی

ورود

آقای دکتر شیبانی معاون وزارت بازرگانی از آلمان

* آقایان هرمزی مدیر سازمان آگهی فاکوپا و نعمتی مدیر سازمان آگهی زیبا از اروپا

آقای پرویز ارسطو زاده از اروپا

آقای محمد شفیع یمینی استاد دانشگاه از آتن

آقایان‌فخرشماعی وافراسیاب‌گرجی ازلندن

خروج

آقای دکتر جواد صدر سفیر کبیر ایران در توکیو بژاپن

آقای هوشنگ باتمانقلیچ دبیر اقتصادی سنتو بکراچی

آقای فریدون والانبار دبیر دوم سفارت شاهنشاهی در وین باطریش

آقای مهندس پرویز خبیر مدیر امور نظارت سازمان برنامه بسوئیس

برنامه‌امشب

تلویزیون ایران

ساعت ۵ر۳۰ـ موزیك باتصویر
ساعت ۶ـ سلام شاهنشاهی واعلام برنامه
ساعت ۶ر۱ـ آنی اوکلی
ساعت ۶ر۳۰ـ فیلم کارتون
ساعت ۶ر۴۵ـ تاریخ
ساعت ۷ـ شعروموسیقی
ساعت ۷ر۳۰ـ بانوان
ساعت ۸ـ هنرهای زیبای
ساعت ۸ر۳۰ـ اخبار
ساعت ۸ر۴۵ـ اس ـ آ ـ اس
ساعت ۹ـ نغمه‌ها وترانه‌ها
ساعت ۹ر۳۰ـ تاتر یافیلم

اطلاعات

شنبه
هفدهم نوامبر ۱۹۶۲
نوزدهم جمادی‌الثانی
سال سی وهفتم
شماره ۱۰۹۵۱

برای نظارت بر فعالیتهای مربوط بتعقیب قاتلین

فرمانده ژاندارمری بفیروز آباد رفت

یکی از مالکان شیراز باغی بفرزند مرحوم مهندس عابدی اهداء نمود

● بدستور وزیر کشاورزی مهندس همت‌جانشین‌مرحوم مهندس عابدی شد

طبق گزارش تلفنی خبرنگار ما در شیراز ساعت‌نه و نیم صبح‌امروز تیمسار سپهبد مالك فرمانده ژاندارمری کل کشور باتفاق دونفر سرهنگ ویکنفر سرگرد ،باهواپیما بشیراز وارد شدند و مورد استقبال فرماندهان لشکر و مرکز پیاده و افسران ژاندارمری و افسران‌ارشد قرار گرفتند مشارالیه از فرودگاه مستقیما باستانداری رفت و باتیمسار ورهرام استاندار فارس و بنادر ملاقات کرد .

این ملاقات در حدود یکساعت بطول انجامید تیمسار مالك از استانداری مستقیمابطرف فیروزآباد محل وقوع‌حادثه‌قتل مهندس‌عابدی حرکت کرد .

گفته میشود مسافرت فرمانده ژاندارمری کل‌کشور بمنظورنظارت برکارواحد های مامور تعقیب‌قاتلین میباشد مدت‌سفر فرمانده‌ژاندارمری کل‌کشور معلوم‌نیست‌و ازبازگشت وی نیز اطلاعی در دست نیست .

بقرار اطلاع در فیروز آباد و خواجه‌ای ۴۲ منطقه مشمول قانون اصلاحات ارضی وجود دارد که تاکنون ۳۸ منطقه‌آن آمار برداری شده و چهارمنطقه دیگر باقی‌مانده است .

بموجب دستورآقای وزیر کشاورزی، آقای مهندس همت بجای مرحوم مهندس عابدی باعده‌ای از مامورین در فیروز آباد مشغول انجام وظیفه میباشد .

اهداء باغ به فرزند ملك‌عابدی

تلگراف دیگری از طرف آقای عزیزالله قوامی یکی ازمالکین‌شیراز بعنوان آقای نخست وزیر باینشرح مخابره شده است :

جناب اشرف آقای اسدالله علم نخست وزیر محبوب ایران‌به‌پیروی از منویات ملوکانه چون مرحوم مهندس ملك عابدی شهید فقید که درراه انجام وظیفه بدرجه شهادت رسید ازرفقای‌تحصیلی وهمشهریهای اینجانب‌بوده است برای تامین‌رفاه وآسایش‌فرزند آنمرحوم مزرعه‌تیر که درنواحی جهرم واقع و بدون کشاورز وزارع میباشد و طبق قانون اصلاحات ارضی شامل تقسیم‌نیست ازطرف خود وهمسرم‌بوراث‌آنمرحوم اهدا مینمایم که باکمك دولت و همقطاران مهندس بصورت یك‌باغ نمونه‌و مزرعه جدید بیرون آید و برای اولاد آنمرحوم باقی بماند .

مراتب حضورا در شیراز به استحضار جناب آقای‌وزیر کشاورزی واستاندار محترم معروض شد که مقرر دارند در محضر رسمی بنام فرزند آنمرحوم منتقل شود .

باتقدیم احترام ـ عزیزالله قوامی

صبح امروز در شیراز شایع‌شد که چند نفر بازداشت شده‌اند به آقای استاندار مراجعه شدوایشان اظهار داشت تا این ساعت کسی بازداشت نشده و بازداشت شخص یاعده‌ای در آینده نیز معلوم نیست آقای استاندار افزود رد پای قاتلین مهندس عابدی کشف شده وبزودی دستگیر و بمجازات میرسند ساعت یازده صبح امروز سران‌عشایرفارس دراستانداری حضور یافتندوباآقای استاندار ملاقات کردند .

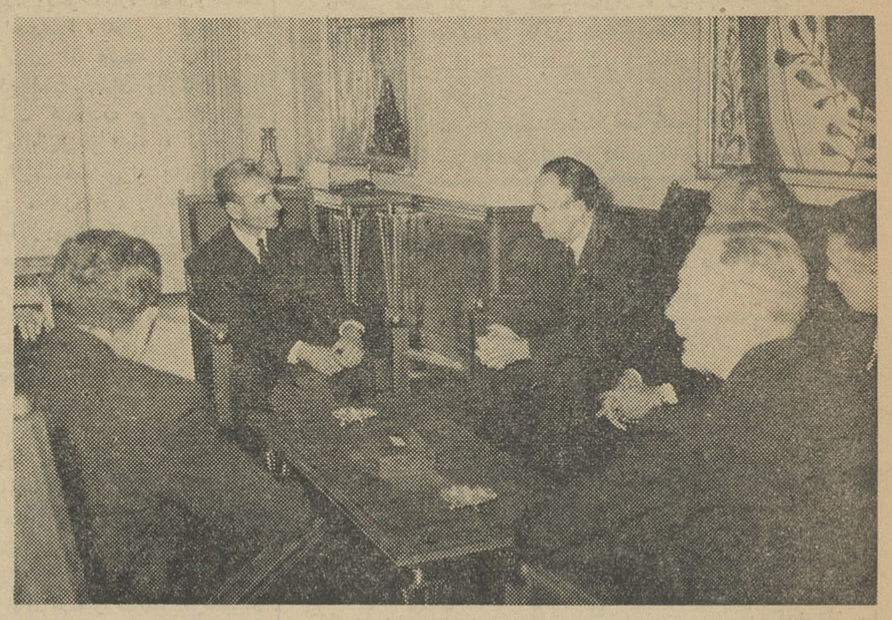

سناتورهای امریکائی در ملاقات‌امروز با شاهنشاه آقای هومز سفیر کبیر امریکا نیز درعکس دیده میشود شرح درصفحه اول

شاهنشاه سرپرستی فرزند عابدی را قبول فرمودند

سخنگوی دربار شاهنشاهی امروز اعلام کرد : نظر بواقعه شهادت مهندس ملك‌عابدی مامور اجرای‌قانون اصلاحات ارضی درمنطقه فارس در حین انجام وظیفه شاهنشاه‌سرپرستی فرزند ۹ ساله فقید نامبرده راشخصا تقبل فرموده‌اند مراتب توسط وزارت دربار شاهنشاهی بخانواده مرحوم مهندس عابدی ابلاغ شده است .

هدیه رئیس جمهور ترکیه بشاهنشاه

بطوریکه از وابسته مطبوعاتی سفارت ترکیه اطلاع داده شده است ژنرال گورسل رئیس جمهور ترکیه دو راس اسب برای اعلیحضرت همایونی هدیه فرستاده‌اند که این دو اسب فردا عصر بوسیله هواپیما از آنکارا بتهران خواهد رسید

والاحضرت شاهدخت فاطمه پهلوی بیمارستان پارس را ترك فرمودند

ساعت ده ونیم صبح امروزوالاحضرت شاهدخت فاطمه‌پهلوی بیمارستان‌پارس را ترك کردند والاحضرت‌شاهدخت فاطمه پهلوی دراین‌بیمارستان صاحب پسری شدند . دیشب‌امام‌جمعه‌تهران‌در بیمارستان پارس حضور یافت ودر حضور چند تن از اعضای خاندان سلطنتی مراسم نامگذاری فرزند والاحضرت شاهدخت فاطمه پهلوی برگزار گردید و نام ایشان راکامبیز گذاشتند .

والاحضرت شاهدخت فاطمه‌هنگام خروج از بیمارستان از زحمات‌آقای دکتر انتخابی طبیب‌معالج‌وپرستاران بیمارستان پارس قدردانی کردند

یك هیئت هشت نفری ازکنگره‌آمریکا

دیشب وارد تهران شدند

یك هیئت‌هشت‌نفری‌ازنمایندگان کنگره آمریکا که عضو نیروی ذخیره آن کشور هستند واردتهران شدند .

این هیئت که باعده‌ای ازسایر مقامات آمریکائی‌وابسته به‌نیروهای ذخیره آن کشور همراه هستند به دو هفته بازدید از کشورهای‌مختلف پرداخته‌اند اعضای این هیئت نیمه شب دیشب وارد تهران و امروز با تیمسار ارتشبد حجازی رئیس ستاد بزرگ ارتشتاران دیدن مینمایند .

تلگراف نخست‌وزیر بمادر مهندس‌عابدی

تلگراف وسیله استانداری
حضور حضرت علیه مادر
مهندس ملك عابدی

شهادت پرافتخار فرزند سربلندتر شمارا باتاثر ودرعین حال سربلندی هم تسلیت وهم تبریك میکویم من چون خودم از سعادت حضور مادر مهربانی برخوردارم درجه تاثر وتالم شمارا احساس میکنم ولی چه بسا فرزندان پرارج این آب و خاك که در آرزوی کسب چنین سعادتی‌باشند وبه‌آن نرسند . بنابراین شما نباید کوچکترین تاثر بخود راه بدهید . فرزند شما و فرزند فرزند شمااکنون فرزندان پرافتخار ایران و شاهنشاه ایرانند و نام همگی آنان درتاریخ افتخارآمیز مخلد وجاویدخواهدماند.

نخست‌وزیر ـ اسدالله‌علم

کودتا بر ضد ناصر

عمان ـ ۱۷ نوامبر ـ خبرگزاری فرانسه ـ رادیوی عمان دربخش‌اخبار امروز خود جزئیات توطئه‌ای را که برضد دولت ناصر چیده شده بود و پس‌از جدائی سوریه از جمهوری متحده عربی شکست خورد فاش کرد جریان این توطئه را محمد نبیل سرگرد پیاده نظام ارتش مصر که اخیرا به اردن پناهنده شده است فاش‌ساخت‌وی‌گفت که‌درین توطئه‌عده‌ای از افسران مصری و دو ژنرال بنام ژنرال لطفی و ژنرال واحد رمضانی شرکت داشتند .

اما شخصی بنام شمس بدرانی این‌توطئه را فاش‌کرد وکلیه‌افسرانی که درآن شرکت داشتند دستگیر گردیدند یکی از این افسران بنام سرهنك «شناوی» خودکشی کرد و کلیه افسران دیگر به پانزده سال حبس با اعمال شاقه محکوم‌گردیدند

نماینده ایران

در کنگره جهانی بخت آزمائی بتهران بازگشت

آقای فرهاد هرمزی نماینده ایران در چهارمین کنگره‌بخت آزمائی جهانی بتهران مراجعت نمود.

خاندان اویسی محترما بدینوسیله باستحضار بستگان‌و دوستان‌وآشنایان‌میرساند بمناسبت‌هفتمین شب‌رحلت **آیت‌الله آقای محمد حسن اویسی** قدس‌سره‌مجلس تذکری‌ازساعت۲الی ۵ بعد از ظهر روز یکشنبه ۲۷ر۸ر۴۱ در مسجد آنمرحوم واقع در دروازه شمیران خیابان مازندران سه راه‌نارمك‌منعقد شرکت سروران معظم در مجلس فوق موجب شادی روح‌آن مرحوم و سپاسگذاری بیشتر بازماندگان خواهدبود .

آمشب دختری میمیرد

اثر: ارونقی کرمانی

درتهران‌بوسیله‌روزنامه فروشها و درشهرستانها بوسیله نمایندگان اطلاعات پخش شد

درکنفرانس ریاض تصمیمات تازه‌ای گرفته‌میشود

وزیر نفت عربستان وارد تهران شد

آقای احمد زکی یمانی وزیر نفت وثروت ملی عربستان سعودی ساعت نه بعد از ظهر روز پنجشنبه وارد تهران شد .

وی‌درفرودگاه مهرآباد ازطرف‌مقامات وزارت امور خارجه وسفیر کبیر عربستان سعودی‌و چندتن‌از کارکنان عالیرتبه سفارتخانه مزبور در تهران و جمعی از شخصیت های نفتی‌کشور مورد استقبال قرار گرفت.

ملاقات‌بامقامات ایرانی

بطوریکه ازسفارت عربستان‌سعودی کسب اطلاع شد وزیر نفت و ثروت ملی عربستان تا روز یکشنبه درتهران توقف مینمایند و در اینمدت باآقای نخست وزیر و آقای انتظام مدیر عامل شرکت نفت‌وآقای فواد روحانی قائم مقام مدیر عامل شرکت ملی و دبیر کل اوپك و آقای دکتر فرهنگ مهر مدیر کل نفت دروزارت دارائی و چند تن از مقامات دیگر دولتی ملاقات ومذاکره خواهد کرد. آقای احمدزکی یمانی نیمساعت بعد ازظهر امروز باآقای نخست وزیر ملاقات کرد و ناهار را باآقای بهنیا وزیر دارائی صرف کرد .

کنفرانس اوپك

همانطور که دیروز اطلاع دادیم قراراست‌روزدوشنبه آینده‌نمایندگان کشور های عضو سازمان کشور های صادر کننده نفت در ریاض پایتخت عربستان سعودی اجتماع کنند و پنجمین کنفرانس اوپك را تشکیل دهند

بهمین جهت انتظار میرود که تا فردا شب نمایندگان ایران برای شرکت درجلسات کنفرانس‌رهسپار ریاض شوند.

دستور مذاکرات‌پنجمین کنفرانس اوپك در جلسات هیات مدیره‌اوپك که قبل از جلسات کنفرانس در ریاض تشکیل میشود تعیین خواهد گردید ولی از هم اکنون میتوان پیش بینی کرد که بررسی نتایج مذاکرات کشورهای عضو اوپك باکمپانیهای نفتی در خصوص قطعنامه کنفرانس قبلی اوپك‌یکی ازمهمترین مسائل مورد بحث کنفرانس خواهد بود

اصلاحات ارضی در تهران شروع‌میشود

امروز اطلاع حاصل شد که‌بزودی اجرای قانون اصلاحات ارضی در تهران و حومه اعلام‌خواهدگردید. حومه تهران در درجه اول عبارتست از کرج.ساوجبلاغ .ورامین.گرمسار شهریری . غار .فشافویه .

هیئت عالی‌برنامه تشکیل شد

صبح‌امروز جلسه هفتگی هیات عالی برنامه درسازمان برنامه‌بریاست آقای اسدالله علم نخست‌وزیر تشکیل گردید پیرامون طرحهای برنامه پنج ساله سوم عمرانی‌کشور مذاکره و تبادل نظر شد .

ضیافت سفیر ایتالیا بافتخار هیئت کنسرت

سفیر کبیر هند نتوانست کنسرت را تاآخر تماشاکند

شب گذشته ضیافتی از طرف‌سفیر کبیر ایتالیا در ایران‌بافتخار اعضای هیئت ارکستر ایتالیائی‌که اخیرابرای اجرای برنامه های کنسرت بایران آمده‌اند ترتیب داده شده بود .

دراین ضیافت شام آقای علاءوزیر دربار و چند تن از وزیران و سفرای کبار وعده‌ای ازرجال شرکت داشتند هنگام اجرای برنامه ناگهان حال‌آقای بیگ سفیرکبیرهند منقلب‌شد بطوری که ارکستر سکوت کرد خوشبختانه پس از چند دقیقه حال ایشان روبه بهبود گذارد و باخانم خود از سالن خارج شدند وبمنزل رفتند درتماسی که خبر نگار ماامروز با سفارت هند گرفت ،معلوم شد ناراحتی آقای بیگ براثر خستگی زیاد و گرمای‌هوا در سالن بود .

آقای سفیر هند امروز در دفتر کار خود حضور داشتند و حالشان خوب‌است .

***

هیئت کنسرت ۱۳ نفری ایتالیائی ساعت یك‌بعد از نیمه شب جمعه از توکیو وارد تهران شدند این هیئت مقام اول را در آنکشور دارامیباشد که دیشب از ساعت ۷تا ۷ونیم در تلویزیون ایران نمایش دادند ودیشب هم کنسرت قابل توجهی در یکی از تالارهای سفارت ایتالیا اجرا نمودند و امشب از طرف انجمن فیلارمونیك ایران درتالار فرهنگ برنامه خودرا اجرا خواهندکردوعده‌ای‌از شخصیت ها در این جلسه‌دعوت دارند .

هیئت ۱۳نفری ارکستر ایتالیائی فردا صبح تهران را بسوی رم ترك خواهند کرد .

ضیافت دیشب سفیر کبیر ایتالیا نا نیمه شب ادامه داشت .

آقای محمد کاظم زرافشار که از صاحب منصبان تحصیل‌کرده وزارت دارائی میباشد و طی خدمت اداری مشاغل مختلف را در آن وزارتخانه عهده‌دار بوده از طرف وزیر دارائی بسمت بازرس کل پیشکاری دارائی استان خراسان منصوب شد .

نامه مدیر سینما فردوسی

امروز نامه‌ای از طرف آقای محمد کریم ارباب مدیر سینما فردوسی در پاسخ نامه‌های مندرجه در چند شماره اخیر وبحث در باره پیشنهاد آقای میثاقیه باداره‌رسیده که چون ما روز ۵شنبه باین بحث خاتمه دادیم از چاپ آن نیز مثل چندین نامه دیگر خودداری خواهد شد وامیدواریم‌سندیکای سینماهای پایتخت باین نظریات ومسائل‌مورد بحث مدیران سینما وتهیه کنندگان فیلم فارسی ویا خارجی رسیدگی نموده وتصمیمات‌لازم‌را اتخاذنمایند.

معاون دبیرخانه پیمان مرکزی در تهران

معاون دبیر کل و آقای تقوی رئیس قسمت انتشارات‌ومطبوعات دبیرخانه پیمان مرکزی در موسسه اطلاعات حضور یافتند قسمت های مختلف روزنامه اطلاعات و نشریات موسسه رادیدن نمودند و باسردبیران‌موسسه آشنا شدند و ناهار رادر رستوران باشگاه اطلاعات باتفاق چند تن از مدیران جراید و مجلات وسردبیران روزنامه صرف نمودند .

آقایان اسپیرمان وتقوی فرداتهران را بسوی بیروت ترك خواهند کرد.

چند روزاست‌آقای اسپیرمان‌معاون دبیرکل سازمان پیمان مرکزی وآقای تقوی رئیس‌قسمت‌انتشارات دبیرخانه برا ی‌ملاقات و مطالعه در امورمربوط به سنتو از آنکارابه تهران آمده و در ظرف‌این چند روز با بسیاری ازمقامات دولتی‌وملی ملاقات‌نموده‌اند آقای اسپیرمان‌دوستدار ایجادروابط فرهنگی و مطبوعاتی میان کشور های ایران و پاکستان و ترکیه میباشند وطی اقامت کوتاه خود در تهران بامدیران و نمایندگان جراید تماس گرفتند و درباره ایجاد ارتباط های معنوی از طریق مطبوعات مذاکره نموده و پیشنهاداتی که در این‌زمینه بدست آورده مورد مطالعه قرار داده است که‌درمراجعت‌به آنکارا برمبنای آن از طرف آقای دکتر خلعتبری‌دبیر کل سازمان پیمان‌مرکزی تصمیم‌گرفته شود .

پیش ازظهر امروز آقای اسپیرمان

ارزان‌ترازهمه
سیمان تهران
مرغوب‌ترین و باصرفه‌ترین سیمانها
خیابان شاهرضا ـ کوچه فتوحی تلفن ۶۴۸۶۹

هرقدر مشکل پسندباشید یکی‌از طرحها و رنگهای جالب وزیبای
شهوند
مورد پسند شما قرار خواهدگرفت
شهوند
مثل قالی نرم وزیبا ومانند مرمر صاف و درخشان است.
شهوند
زیباترین پوشش‌کف برای منازل مسکونی،هتلها، بیمارستانها،ادارات ودفاتر تجارتی است.
شهوند
نمیشکند، نمیسوزد ، عایق رطوبت و قابل شستشو است ، احتیاج به واکس ندارد و باهربار شستشو زیباتر و درخشانتر میشود.
نمایشگاه وفروشگاه
فرش لاستیکی
شهوند
تخت جمشید چهارراه فیشرآباد تلفن ۶۰۸۸۵

اورفه
اول ایرانشهر

موسیو آنتوان
آرایشگرمعروف
در سالن زیبائی و آرایش
زان گاتینو خیابان بهجت آباد کوچه خلخالی شماره ٤ تلفن ٦١٨٦٩

داینرز کلوب ایران
باطلاع میرساند که
آقای پرویز فخراوی
هیچ‌نوع سمت و نمایندگی درشرکت دایرز کلوب ایران ندارد . نمایندگان رسمی این شرکت دارای کارت‌مخصوص نمایندگی باعکس ومهر وامضاء شرکت میباشند .
تلفن۲ـ۶۰۲۰۱ـ۸و۷و۶و۵و۶۱۰۳۴
آ ـ ۲۴۴۷۲ گردونه

دکتر علیرضا منصوریان
متخصص وجراح کلیه‌و دستگاه ادراری ـ تناسلی از دانشگاه نیویورك . خیابان ثریا ـ نبش خیابان رامسر . پذیرائی ٤الی ۸ بعدازظهر تلفن ۶۵۶۹۳

شماره تلفن‌های
بیمارستان وزایشگاه باهر
واقع در خیابان آقاشیخ هادی
۶۷۹۹۵ ـ ۴۲۵۲۸

آب نبات وبن‌بن اشتورك
از عصاره طبیعی‌میوه‌جات تهیه میشود .
فروشگاه اشتورك در خیابان‌منوچهری‌اول‌ارباب جمشید کاشی۱۹گشایش یافت . تلفن ۳۲۲۱۲
Storck

بنابدعوت جناب آقای دکترحسین آیدین پرفسور J.A. Demi استاد دانشگاه بروکسل وکاشف جدیدترین فورمول‌صابون و شامپو بر ضد ریزش موی سر و کرمهای تقویت پوست صورت بمنظور تاسیس شعبه کارخانه خودواردتهران شدند

اگهی قبول نماینده
شرکت سهامی صنایع پارس و آمریکا
سازنده یخچالهای برقی در ایران برای تامین احتیاجات کشور عاملین فروش از تهران و شهرستانهامیپذیرد .
مصرف کنندگان تهران و شهرستانها باید سهمیه مصرفی خود را هر چه زودتر تعیین تا براساس آن پیش‌بینی های لازم بعمل آید .
شرکت سهامی صنایع پارس و آمریکا
خیابان شاه ـ ساختمان آلومینیوم ـ شماره ۷۹

متقابلا سپاسگزاری مینماید
براثر حسن استقبال مشتریان محترم به‌چلوکباب‌جوجه‌کبابی حاتم در جمعه گذشته و نیز اظهار رضایت از طرز پذیرائی کارکنان بوسیله تلفن و چه حضوری ما را برآن‌داشت که‌در مقابل لطف و عنایت مشتریان سپاسگزاری نموده‌وازدوستان و سروران گرامی تقاضانماید برای هر چند نفر که چلوکباب نیازمند باشند لطفا اطلاع فرمایند .
چلوکباب حاتم در جوجه‌کبابی حاتم
جاده پهلوی تلفن ۸۲۲۲۸۱
آ ـ ۲۴۶۹۲ ۱ـ۲

تقدیر از جراح پلاستیك
بدینوسیله از آقای دکتر نوابی جراح مشهور که در مورد عمل جراحی پلاستیك یکی از بستگان اینجانب نهایت صداقت‌و کاردانی‌را مبذول‌فرموده‌اند صمیمانه اظهار قدردانی میکنم .
مدیر مجله فردوسی ـ نعمت‌الله جهانبانوئی
آ ـ ۱۵۷۸۷

آشویتس
آ ـ ۲۴۶۸۴ ۱ـ۲

هتل پالاس
خیابان اسلامبول
تلفنهای: ۳۸۱۶۶ـ۳۴۰۴۹۶
هر شب شام (جوجه‌کباب) ۱۱۰ ریال
هر جمعه عصر از ۵ر۳۰ الی ۸ر۳۰
ته‌ـ دانسان هرنفرباچای‌وشیرینی ۸۰ ریال
ارکستر مشهور ایتالیائی با ترنم جدید
ورونوری ترین آهنگهای رقص شمارابه‌نشاط‌می‌آورد

آ ـ ۲۴۶۸۰
(طوطی‌نو)