سال سی‌وچهارم- شماره ۱۰۲۰۷ | شنبه بیست وچهارم اردیبهشت ماه ۱۳۳۹ | تکشماره ۳ ریال

اطلاعات

خروشچف برای مذاکره با آیزنهاور بپاریس رفت

صفحه ۲۰

درحالیکه مناسبات امریکا وشوروی برسرقضیه هواپیما بشدت تیره شده مذاکرات رهبران دوکشور درپاریس آغازمیشود

فرمانده نیروی هوائی شوروی ازسفرخود بآمریکا منصرف شد

جریان روز

چه قلب‌های پاك وشفاف! — سرنوشت کنفرانس سران

سرمقاله وتفسیرجهان را درصفحه دوم مطالعه فرمائید

بازدید شاهنشاه از مواضع دفاعی بلژیك

پاکتی که یك دخترمدرسه بلژیکی، دیروز بشاهنشاه‌داد

امروز یك موافقتنامه فرهنگی بین ایران وبلژیك در بروکسل بامضاء رسید

دیروز آخرین روز پذیرائی رسمی دربار سلطنتی بلژیك از اعلیحضرت همایونی بود وشاهنشاه باتفاق اعلیحضرت بودوان ، پادشاه بلژیك بشهر « لی‌یژ» رفتند.

لی‌یژ در جنوب شرقی بلژیك و در ۹۸ کیلومتری بروکسل قرار دارد.

خبرنگار آسوشیتدپرس در گزارش خود از «لی‌یژ» می نویسد که پادشاه ایران با استقبال گرم‌و شدید مردم کارگرشهر لی‌یژروبرو شدند .

وقتی شاهنشاه از شرکت‌اسلحه و کامیون‌سازی « فابریك‌ناسیونال»

بقیه در صفحه هیجدهم

شاهنشاه ازگلخانه کاخ «لاکن» در بروکسل دیدن میفرمایند. آقای شهریار سفیر ایران دربلژیك درقسمت عقب دیده میشود. کاخ لاکن محل اقامت شاهنشاه در بروکسل میباشد.

پرنس علیخان کشته شد

فرزند ارشد آقاخان فقید پشت فرمان اتومبیل شکاری خود درگذشت

● مرگ علی خان تمام اخبار جهان را تحت‌الشعاع قرار داد

● **مهمترین شخصیت های سیاسی، اجتماعی وهنری جهان از فوت ناگهانی‌علی خان اظهار تاسف کردند**

● به مامورین انتظامی‌فرانسه دستور داده شده است در مورد تصادف اتومبیل پرنس علیخان تحقیقات دقیقی بعمل آوردند

روز گذشته‌با کمال تاسف اطلاع‌پیدا کردیم که پرنس علیخان فرزند ارشد آقاخان مرحوم و پدر پرنس کریم آقاخان رهبر فرقه اسمعیلیه دریك‌حادثه اتومبیل درگذشته است . وصول این‌خبر موجب کمال تاثر گردید. پرنس مرحوم و خانواده او دارای نسب ایرانی هستند وازآن سبب که فرقهٔ اسمعیلیه که رهبری آن‌با خانواده آقاخان‌است‌در زیاد هستند ما این حادثه تاثرانگیز رابه بازماندگان آن و همه ایرانیانی که پیروفرقه اسمعیلیه درکشور ما و سر جهان هستند تسلیت میگوئیم .

جریان مشروح این حادثه ناگوار درصفحه ۳وه منتشر گردیده است.

● شوروی به پاکستان ، ترکیه و نروژ یادداشت اعتراض داد

● نروژ و افغانستان به امریکا اعتراض کردند

● **دیلی نیوز مینویسد یك مامور شوروی توانست در شبکه‌اطلاعاتی‌امریکا در ترکیه و خاورمیانه رخنه کرده و پرواز هواپیما را قبلا به شوروی اطلاع دهد**

● خروشچف گفت اگر امریکا مزه بمب اتمی‌را نچشیده است‌ظرف‌چند دقیقه اول شروع جنك آنرا خواهد چشید.

درصفحه ٤

پس ازبیست سال، بدنبال یك قتل سیاسی مرموز

میخواهند این مرد را بکشند

زیرا اسرار قتل تروتسکی را میداند

جریان این‌قتل عجیب‌که هنوز بصورت‌معما باقیمانده‌است

اینروزها سایه‌خطر روی سرمردی که‌بیست سال قبل «تروتسکی» انقلابی معروف شوروی و رقیب استالین را درمکزیك کشت دورمیزند .

خبرگزاری یونایتدپرس از قول مقامات مطلع در شهر «مکزیکو» گزارش میدهد که چون «ژاك مورنار » قاتل تروتسکی که هفته‌گذشته دراین شهر اززندان آزاد شده بسیاری از جزئیات اسرار توطئه علیه تروتسکی را که‌از مسکو رهبری میشده میداند جانش درخطراست و هرلحظه ممکن است کشته شود .

«مورنار» پس از آنکه اعتماد و اطمینان‌تروتسکی را نسبت بخودجلب کرد اورا بایك کلنك کوهنوردی بقتل رساند .

بقیه در صفحه هفدهم

آخرین عکس «ژاك مورنار» پس از خروج اززندان

اداره هواشناسی میگوید:

هوا بازهم خنکتر میشود

درجه حرارت هوای تهران در دو روز گذشته ٤ درجه پائین آمد واز گرمی آن کاسته شد .

امروز آقای مهندس پرویز نوائی رئیس اداره هواشناسی مهرآباد گفت: همانطوریکه قبلا پیش بینی کردیم درجه حرارت هوای تهران و مغرب و مرکز ایران در اثر ورود یك هوای سرد تا اندازه پائین آمده ودر اثر ناپایداری ابری همراه با رگبار شده‌است

رئیس اداره هواشناسی مهرآباد افزود که یك هوای سرد دیگر نیز بزودی از ناحیه مغرب وارد کشور خواهد شد و تایکی دوروز آینده بتهران خواهد رسید و درجه حرارت هوای تهران وسایر نواحی غربی و مرکزی تا اندازه‌ای پائد ترخواهد آمد .

نیکیتا خروشچف نخست‌وزیر شوروی پس از نطقی که گرومیکو در کنفرانس مطبوعاتی خود در مسکو ایراد کرد بلافاصله در جلسه کنفرانس حاضر شده ودرنمایش وسائل وتجهیزاتی که گفته می‌شود از فرانسیس پاورز خلبان امریکائی بدست آمده شرکت کرد. در این کنفرانس که در پارك «گورکی» در مسکو تشکیل شد قسمت هائی از هواپیمای متلاشی شده امریکائی نیز بمعرض تماشا گذارده‌شد .

جریان مسافرت هیئت وزیران در خراسان

درمشهد نخست‌وزیر دیروز کلنك ساختمان مرکز راه خراسان- خانه‌های کارگران راه وساختمان جدید شیرخوارگاه شهرداری را بزمین زد

● مدیر کل فرهنك خراسان گفت: چون نخست وزیر از مردم خراسانست ازاین لحاظ هم دیونی بمردم خراسان دارد

● هیئت وزیران پیش ازظهر امروز ازکارخانه های قند وبرق وبند فریمان بازدید کردند وسپس به تربت جام رفتند

در ساعت چهاربعد از ظهردیروز آقایان نخست وزیرو هیئت وزیران بمشهد بازگشتند . جریان بازدید هیئت دولت از شهر کاشمر در صفحه یازدهم شماره امروز چاپ شده است.

در مشهد آقای دکتر اقبال نخست وزیر و اعضاء دولت عصر دیروز از پرورشگاه شیروخورشید سرخ بازدید کردند.

مسئول پرورشگاه باطلاع‌رسانید که هم اکنون ۲۵٤ نفر پسرو دختر در این موسسه نگاهداری میشوند. جوانان این پرورشگاه دردبیرستان ها،هنرستان های‌صنعتی وآموزشگاه های حرفه‌ای وکودکان در دبستانها بتحصیل مشغولند . پرورشگاه‌دارای

بموجب پیشنهادات وزارت دارائی درمورد لایحه استخدام

برای کارمندان از محل اضافه حقوق خانه می‌سازند

اضافه حقوق جدید بسازمان تهیه مسکن یابانك ساختمانی داده میشود که ازمحل آن خانه‌ها را بسازد

همانطوریکه قبلا اطلاع دادیم مطالعات مقدماتی پیرامون لایحه استخدام کشوری در وزارت دارائی خاتمه یافت و این لایحه آماده‌طرح در شورایعالی وزارتی میباشد وپس از زمراجعت وزیر دارائی ازمسافرت خراسان لایحه مورد رسیدگی قرار خواهد گرفت و آنگاه به هیئت وزیران و شورای عالی معاونین وزارتخانه هابرای اتخاذتصمیم نهائی فرستاده خواهد شد.

خواربار و مسکن

خبرنگار ما از مطالعات جدید وزارت دارائی اطلاعاتی‌بدست آورده که قسمت مهمش در مورد تامین « مسکن » و« خواربار » می باشد. در پیشنهادات جدید اشل حقوق کارمندان دولت افزایش می یابداما اضافه حقوق را بکارمندان نمیدهند بلکه قسمتی از این اضافه حقوق بشکل « حقوق جنسی »از قبیل خواربارولوازم دیگر بوسیله‌سازمان تدارکات کشوری‌دراختیار کارمندان قرار داده میشود و قسمت دیگر برای « حق مسکن »یکجادراختیار

بقیه در صفحه هفدهم

بریژیت‌باردوشوهرخود را دیوانه کرد

ازدست این زن..

ژاك شاریه پس از اعتراض به صحنه های زننده‌ای‌که همسرش درآن شرکت داشت از استودیوی فیلمبرداری اخراج گردید وحالت جنون باو دست داد

درصفحه ۳

دیوانه شد ←

کاپ مطلای لار

دیروز مسابقات‌قم وقزوین برگزار شد

● قبل از شروع مسابقه یك دقیقه سکوت اعلام گردید

● قم بیش از یکصد هزار ریال بلیط فروخت

● درآمد مسابقات صرف ساختمان پرورشگاه و آموزشگاه حرفه‌ای درشهر زلزله زده لار خواهدشد

همانطوریکه قبلا اطلاع داده‌شد مسابقات فوتبال کاپ مطلای لار ا زدیروز در چندین شهرستان آغاز گردید .

در شهرستان قم مسابقات جالبی بین تیمهای شاهین و قم در حضور هزاران نفر تماشاچی برگزار گردید .

یکدقیقه سکوت

قبل از شروع مسابقه آقای طباطبائی فرماندار قم ضمن‌سخنرانی مبسوطی درباره حادثه غم‌انگیز لار یکدقیقه سکوت‌اعلام‌داشت و آنگاه مسابقه انجام و چهار برهیچ بنفع تیم شاهین خاتمه یافت در پایان مسابقه‌هدایائی از طرف نمایندگان هر دو تیم ردو بدل گردید ومسابقه در میان شورو هیجان‌شدیدی‌ساعت ۷ بعداز ظهر خاتمه یافت .

خبرنگار ما در گزارش خود

بقیه در صفحه هفدهم

کپیه اسناد

دو ۲ دقیقه فتوبرسپولیس لالەزارنو چهارراه کنت ۳۷٤

آ-٤٩٤٥ ۱-۱۰

اسامی نیکوکارانی‌که توسط روزنامه اطلاعات و سازمان کمك کودك زا لزله‌زدگان را یاری کرده‌اند

درصفحه هشتم چاپ شده‌است

دعوت ازاعضای حزب ملیون

ساعت ۷بعدازظهر روز یکشنبه بیست‌وپنجم اردیبهشت‌ماه۱۳۳۹ آقای پروفسورجعفر مخبرفرهمند عضو حزب ملیون دربیرامون«بهداشت عمومی» سخن میرانند.

ازعموم بانوان وآقایان عضو حزب خواهشمند است در وقت‌مقرر بمحل حزب تشریف‌فرما شوند.

آ-٦٤٨٢ ازطرف دبیرکل حزب‌ملیون-دکتر احمد امامی

۲۹ اردیبهشت

مسیر زندگی شما تغییر میکند

برای شرکت در قرعه‌کشی واستفاده از

یك میلیون ریال جوائز

حساب سپرده اختیاری بانك بیمه بازرگانان

فقط ٥ روز وقت دارید

ساعات‌کار تابستانی بانك بیمه بازرگانان

درصفحه ششم چاپ شده‌است آ-٥٩٢٢ ۱-۳

گاناداری در دو اندازه کوچك ومعمولی

همه جا در اختیار شماست

شبی را که در زرین کلاب بگذرانید هرگز فراموش نخواهید کرد رستوران - بار - موزیك - رقص

خیابان شمیران - پشت پ سیمر - کوی کاخ - تلفن ۸۶۵۸۱

مخصوص اعضاء وخانواده‌های محترم

جریان روز

پیرامون گفتگو بانماینده سفارت شوروی

ازما میپرسند منظورشما ازپایگاه بطور مطلق که‌در سرمقالهٔ گذشته خوداشاره کرده‌اید چیست؟برا ی‌اطلاع کسانی‌که‌ازما این سئوال رانموده‌اند وبرای استحضار عموم لازم‌است توضیح بدهیم که نظرما ازذکر این جمله : «اگرپای دوستی بمیان‌آورید حاضربااین همکاری هستیم که‌پایگاه ندهیم »همان است که‌مکرر برای‌اثبات‌حسن نیت‌وصلح طلبی ملت‌ودولت‌ایران عنوان گردیده وگفته شده‌است‌که: «مادرخاك خود بهیچکس اجازهٔ تاسیس پایگاه موشك‌های‌بالیستیك‌با برد متوسط وبلند نخواهیم دادوکشور ماهرگز مرکز حمله‌وتجاوزبخاك شوروی قرار نخواهد گرفت . »

چه قلب‌های پاك وشفاف؟

رافت ومحبت‌واحساسات نوع‌پرستانهٔ ملت‌ایران رادر کمك‌به‌آسیب‌دیدگان حادثهٔلار میتوان درك کرد .

ازروزیکه این‌حادثهٔ ناگواررویداد وازمردم نیکوکار کمك خواسته شده، سیل اعانات نقدی‌وجنسی بسوی لار جریان پیدا کردواین پیش آمد نشان‌داد که‌براستی ملت ایران‌ازرنج وغم هموطن‌خود آزرده‌خاطر میگردند وآمادهٔ هرنوع فداکاری وکمك می‌باشد .

سازمان کمك کودك که‌سازمانی استوابسته بمؤسسه اطلاعات وتحت نظربنیج نفر ازاشخاص خیرخواه اداره‌میشود بمحض اینکه اعلام کرد حاضر استوسیلهٔ خیرات ومبرات نیکوکاران قرار گیرد و بخصوص برای رفاه وآسایش اطفال یتیم‌لار پرورشگاهی بسازد ویك آموزشگاه حرفه‌ای نیز تاسیس کند‌که‌کودکان مصیبت دیدهٔلار تعلیمات هنری‌و صنعتی بیاموزند وافراد هنرمندی بارآیند ازهر طرفوازمیان همه طبقات وجماعات باین ندای خیرخواهانه پاسخ مثبت داده شد وبیش‌از همه‌دانش آموزان مدارس سازمان کمك کودك راکمك کردند واعانه پرداختند که صورت کامل آنها تدریجا چاپ میشود وچه‌بسیار افراد نیکوکار که‌با ایمان وخلوص غیرقابل وصفی درمؤسسه اطلاعات حاضر میشوند واعانات نقدی وجنسی خودرا بریا دراختیار ما میگذارند .

کارکنان مؤسسه اطلاعات واعضای اداره روابط اجتماعی ماکه‌مامور جمع‌آوری وتمرکز این اعانات هستند غرق‌درمسرت وغرور افتخار آمیز میباشند ، چه ، می‌بینند همه روزه افرادی برئیس روابط اجتماعی ماکه ازجانب سازمان کمك کودك مامور جمع‌آوری وتمرکز اعانات است مراجعه میکنند که حاضرند آنچه پس‌انداز دارندو آنچه درنزدشان عزیزاست درراه تامین سعادت کودکان آسیب‌دیده هدیه‌کنند ،گاهی ازمشاهدهٔ این صحنه‌هائی که‌هرروز وهرساعت درسازمان کمك کودك تکرار میشود تاثرات آمیخته به‌شوق وذوق درافراد ظاهر میگردد‌تاحدی که‌اشك ازدیدگان آنان سرازیر میشود .

این احساسات خیلی قیمت دارد ، این عواطف نشانهٔ بیداری ملت، نمودای از مهر وعطوفت افراد این مملکت استکه همه‌جا ودرهرشهری آثار آن نمودار است .

مثلاهمینکه مؤسسه اطلاعات باتشریك مساعی وهمکاری‌فدراسیون فوتبال کشور درمقام آن برآمد مسابقات فوتبال‌درسی شهرستان کشور تحت‌نظر نمایندگان اطلاعات تشکیل دهدو درآمد آنرا بنفع‌زلزله زدگان لار برای‌ساختمان‌پرورشگاه وآموزشگاه‌حرفه‌ای تخصیص دهد ، این کارخیر نیزدرتمام‌اینشهرستانهاباشوروشعف بسیارروبه‌استقبال گردید، کارتهای‌حضور درمسابقات فوتبال دردرجه اول ازطرف افراد برجستهٔ شهر خریداری شد چه‌بسیار اشخاص که‌خودعلاقه‌ای بشرکت درمسابقات فوتبال‌نداشتند ولی باین فکرمقدس هریك چندین بلیط‌ورود بمسابقات خریداری کردند بعضی ازاین نیکوکاران درشهرستانها مقداری ازبلیط های مسابقه را خریده‌اند وبین محصلین مدارس توزیع کرده‌اند تابتوانند بدینوسیله نظر خیرخواهانه خودرا انجام داده وبسهم‌خود کمکی به‌آسیب‌دیدگان زلزله بنمایند .

***

گزارشهائی که‌دیشب‌از شهرستانهای قم ـمشهد ـاهواز ـآبادان ـ قزوین ـاصفهان ـبندر پهلوی ـشاهرود ـساری ـبابل ـهمدان ـو چند شهرستان دیگر رسیده حاکی از استقبال کم نظیر دانش ـ آموزان وکلیه طبقات مردم ازمسابقات فوتبال دیروز بود،این‌ازدحام صرفا بلحاظ کمك بسازمان کمك کودك وبمنظور ادای یك تکلیف و وظیفه اجتماعی ونوعی صورت‌گرفت تاازاین محل پرورشگاهی برای جمع‌آوری یتیمان لار پیش‌ازاینکه زمستان فرارسد ساخته شود .

عصر پنجشنبه کودکان دبستانی مجلسی در تالار فرهنك تشکیل داده بودند ، این جلسه نیز از احساسات پاك اطفال ماکه اغلب باوالدین خود در این‌محفل خیر حضور پیدا کرده بودند حکایت میکرد ، این مجلس عالی نشان میدادکه روح نوع‌پروری و همکاری در کودکان مابیدار وزنده شده است ، چه دیده میشد که تمام امور کنسرت ونمایش کودکان را خود ایشان بر عهده گرفته‌اند ، انتظامات‌سالون بدست کودکان اداره‌میشود وهنرمندان برنامه کودك رادیو باهنرمندان کودك مجله اطلاعات کودکان دست بدست هم داده این مجلس پرمعنا وحقیقت را بخاطر خواهران و برادران آسیب دیدهٔ خود تشکیل‌داده‌اند، این بود که همه کودکان و مادران و پدران‌آنها با شور و علاقه‌برای شرکت در این جلسه سبقت جسته بودند .

ماجز سپاسگزاری از این احساسات پاك و قلب های پر مهر و عاطفه هم میهنان عزیز کاری نمیتوانیم کرد، مگر اینکه در بارهٔ پیشرفت هدف مقدسی که اینقدر مورداستقبال و توجه عموم خوانندگان گرامی ما قرار گرفته سعی وافی کنیم و در این باره از خداوند توفیق می‌طلبیم که مارا کمك و یاری فرماید تا بتوانیم درآینده نزدیك این نیت خیر خواهانه مردم نیکو کار و نوع پرست را تحت نظر جمعیت شیرو خورشید سرخ و تشریك مساعی این جمعیت خیریه جامهٔ عمل بپوشانیم‌و پیش ازفرارسیدن زمستان سامانی برای‌کودکان بی‌سرپرست یتیم لار فراهم آوریم .

سرنوشت‌کنفرانس سران

کنفرانس عالی سران شرق وغرب درحالی که ابرهای تیره‌ای آسمان روابط امریکا وشوروی راپوشانیده است روز دوشنبه در پاریس‌تشکیل میشود. بعدازظهر امروز وزیران امورخارجه دول باختری درکاخ وزارت امورخارجه فرانسه اجتماع می‌کنند تابار دیگر استراتژی غرب رادر مذاکره بانخست‌وزیر شوروی مورد بررسی قراردهند.

بدون شك جنك سردی که بدنبال حادثه هوائی اخیربین مسکو وواشنگتن آغاز شده جریان مذاکرات کنفرانس رابا مشکل تازه‌ای روبرو خواهد ساخت.

جریانات چندروز اخیرنشان میدهد که پس‌از حادثه هوائی‌اخیر روح«کمپ‌دیوید» اکنون جای خودرا به «روح اسوردلفوسك» سپرده وکنفرانس سران دریك محیط عصبانی‌وعدم اعتماد تشکیل میشود.

بااینحال رئیس جمهوری‌آمریکا وحتی خروشچف‌ظاهرا بنتیجه مذاکرات آینده خود اظهار خوش‌بینی می‌کنند.

حال باید دید این‌خوش‌بینی تاچه‌حد مقرون به‌حقیقت است؟

اگریکوئیم سران چهاردولت خواهند توانست در مذاکرات چندروزه خود مسائل مهمی مانند خلع سلاح وآلمان راحل کنند سخنی بگزاف گفته‌ایم زیراحتی پیش‌از حادثه اخیرنیز چنین امیدی دربین نبود. حداکثر انتظاری که میتوان از کنفرانس‌عالی داشت این است که مذاکرات سران چهاردولت برای حل‌پاره‌ای ازمشکلات جهان از جمله قطع‌آزمایشهای اتمی سودمندباشد و تاریخی برای ملاقات آینده رهبران کشورهای بزرك تعیین شود تابااین ترتیب رشته‌هائی که‌از چندسال پیش بین سران شرق و غرب ایجاد شده قطع‌نشود.

ازطرف دیگر باید درنظر داشت برخلاف آنچه بعضی‌ها تصور می‌کنند نه‌حادثه هوائی ونه شکست کنفرانس سران به اشتعال ناپره جنك جدیدی درجهان منجر نخواهد شد. حتی بعید نیست که‌این حادثه سبب شود که‌سران کشورهای‌بزرك برای‌جلوگیری از تکرار اینگونه حوادث راه حلی پیدا کنند. دراین صورت موفقیت بزرگی نصیب کنفرانس پاریس خواهد شد

گلهای سفید
عالی‌ترین اثر استفان تسوایگ
ازانتشارات گوهرخای
منتشرشد
۱ـ۲ آ ـ ۶۴۷۶

حافظ‌شناسی
یا
الهامات خواجه
نگارش
محمدعلی بامداد
چاپ دوم منتشر شد
کتابخانه ابن‌سینا وکتابفروشیهای معتبر. ۱ـ۱۰ آ ـ ۵۸۸۲

دکترس سیرانوش‌پوسخیان
که جهت مطالعه به‌امریکا واروپا مسافرت نموده بود اینك بتهران مراجعت وهمه‌روزه از ساعت ۸صبح الی یك بعدازظهر درمطب خود واقع درخیابان ارباب جمشید کاشی ۷۹ مشغول کار می‌باشد .
آ ـ ۵۷۶۷

کلاسهای تعلیماتی پرورش طیور
نام‌نویسی برای دوره دوم کلاس‌های تعلیماتی پرورش طیورشروع گردیده است. تعلیمات باروش سمعی وبصری ـبانشان دادن فیلم ـ کارهای عملی ـتوام باکنفرانس وبحث وانتقاد دوره کلاس چهارهفته ساعات درس بعدازظهرها ـ تدریس بوسیله بهترین کارشناسان .
نام‌نویسی هرروز از ساعت ٤تا۷بعدازظهر دفتر فنی قریه شعبه‌پرورش طیور خیابان ایرانشهر شماره ۹۷ تلفن ٦٤۱۸۵
آ ـ ۵۵٤۵ ۱ـ۲

خانواده های **منظوری ـبنی هاشمی ـمخصوص ـمنظوری‌فرد کرمانی ـلاجوردی ـامید ـیزدی ـجوهرچی ـصدرائی ـ مهدوی ـمینافر ـفروتن ـفقیهی ـشاداب ـنوابیان ـنوری سپرد ـرخی فر**

فوت نابهنگام مرحومان **حسین‌منظوری وکاظم‌منظوری فرد** را باطلاع میرسانند مجلس ختم مردانه روز یکشنبه ۲۵ اردیبهشت ساعت ٤ تا ٦ بعداز ظهر در مسجد حاجی ابوالفتح (خیابان ری میدانشاه) و مجلس ختم زنانه همان ساعت در منزل شخصی (میدانشاه خیابان مشاور ، کوچه ترکها) منعقد است . آ ـ ۵۷۲۹

حادثه ناگوار را بخانواده محترم منظوری بویژه آقای دکتر مهدی منظوری مصیبت وارده را تسلیت میدهیم .

بدینوسیله به استحضار فامیل و دوستان وآشنایان میرساند چون روز دوشنبه ۲٦ اردی‌بهشت ماه مصادف‌با یکمین سال مرحوم **حاج محمد پیروز فر (معتمدالسلطان)** می باشد لذا مجلس یادبودی از ساعت ٤ الی ۷ بعدازظهر در آرامگاه خانوادگی آنمرحوم (ابن‌بابویه) منعقد می باشد .

سرتیپ‌پیروز فر ـسرهنك پیروز فر ـسرگرد شهربانی پیروز فر ـسروان هوائی پیروز فر ـمنوچهر پیروز فر

باکمال تاسف فوت ناگهانی **عبدالله عاشورپور** دربندر پهلوی را باطلاع دوستان و آشنایان میرساند مجلس‌ترحیم مردانه روز دوشنبه ۲٦ر۲ر۳۹ ازساعت٤الی ٦ بعداز ظهر در مسجد کارخانه قند کرج منعقد و ختم زنانه در همان‌روز از ساعت ۳تا ٦ بعداز ظهر در منزل صالح‌پور واقع‌در کارخانه قند کرج برگزار میگردد

زهرا عاشورپور ـ صدیقه عاشور پور ـبتول عاشور پور ـملیحه عاشورپور ـمهندس احمد عاشورپور ـ جعفر صالح‌پور ـمحمود عاشور پور ـفریدون عاشور پور

بعموم‌بازماندگان آنمرحوم مصیبت وارد. را تسلیت‌میدهیم

خانواده های رازقی ـملکانی ـفرج الهی ـنوری‌مقدم قائمی ـفریبرز ـفیوضی ـانواری

بانهایت تاسف فوت **بانوفاطمه ملکانی** مادر آقای ابراهیم رازقی‌را باطلاع‌دوستان میرساند مجلس ختم آنمرحومه روز یکشنبه ۲۵ اردیبهشت ماه از ساعت ٤ تا ٦ بعداز ظهردر مسجد حاج‌شیخ عبدالنبی واقع در خیابان سیروس منعقد می باشد .

بعموم‌بازماندگان آنمرحومه مصیبت وارده‌راتسلیت میدهیم

تشکر و اعتذار

باینوسیله از ذوات محترم و دوستان و آشنایان گرامی که در مراسم تشییع جنازه و مجالس ترحیم و تذکر شادروان مرحوم مغفور **حاج سید جلال الدین مستجاب‌الدعوه** بزرك خاندان مستجاب‌الدعوه قدم رنجه فرموده ویا وسیله تلگراف و نامه و روزنامه موجبات تسلی خاطرما را فراهم نموده‌اند صمیمانه سپاسگزاریم و چنانچه بعلت تالمات روحی برای عرض تشکر حضوری در شرفیابی تاخیری رخ دهد پوزش میطلبیم.

از طرف فامیل : کمال‌الدین مستجاب‌الدعوه
آ ـ ۶۵۳۶

خانواده سالور و بستگان تشکرات‌بی‌پایان خودرا نسبت بعموم‌ذوات محترمی که درواقعه مولمه فوت مرحوم عبداله سالور ابراز تفقدفرموده ددمراسم تشییع جنازه ومجالس ترحیم آن‌مرحوم‌شرکت‌فرموده‌ویابوسیله ارسال نامه و تلگراف ابراز همدردی نموده‌اند تقدیم داشته و سعادت شادکامی سروران عزیزرا‌ازدرگاه‌احدیت‌مسئلت‌مینمایدوامیداست که‌اگر دراثر تالمات روحی در عرض تشکر حضوری قصوری روی دهدبخشایش واغماض‌سروران گرامی شامل حال ماگردد .

از ذوات معظم وسروران محترم ودوستان ارجمند که در مراسم تشییع و ترحیم وهفته مرحومه بانوایران فرهمند (سیار)شرکت و تلگرافا و کتبا اظهار محبت وهمدردی فرموده‌اندازطرف‌خودوبازماندگان آنمرحومه وهمه بستگان عرض تشکر نموده سلامت وسعادت همگی را ازخداوند مسئلت می‌نماید .

حسن مخبرفرهمند ـ میرزاآقاسیار
آ ـ ۵۸۲۳

سپاسگزاری

ازذوات محترمی که بمناسبت فوت‌مرحوم محمد ختائی‌زاده با اینجانبان همدردی فرموده‌اند سپاسگزاری مینماید.

خانواده‌های ختائی‌زاده ـاردبیلی ـشکوئی ـآرین ـقابوسی ـ **سلطانی ـهشترودی ـقاسمیان** آ ـ ۵۸۱٤ آ ـ ۵۷۵۷

حراج تابستانی
فقط برای یك هفته
از بهترین پارچه‌های جدیدالورود
هلنداندشری HOLLAND & SHERRY
که تاکنون نظیرش بایران نیامده
از ۲۰ تا ۵۰ درصد تخفیف
فروشگاه الگانس خیابان فردوسی شماره ۹۱ تلفن ٤۵۰۰۹
آ ـ ۶۵۲۸

اطلاعیه شرکت واحد اتوبوسرانی

چون غالبا مشاهده می‌شود درجراید اطلاعاتی راجع بامور شرکت واحد منتشر میگردد علیهذا بدینوسیله باستحضار میرساند که‌هرگونه اطلاعیه‌ای باید باامضاء مسئول تبلیغات شرکت باشد درغیر این‌مورد کلیه اطلاعات داده شده تااین تاریخ وازاین ببعد نیز مورد تائیدشرکت واحد اتوبوسرانی تهران و حومه نمی‌باشد .

شرکت واحد اتوبوسرانی تهران‌وحومه

بانهایت تاسف فوت مرحوم **رضا قلی بهنام (اعتماد السلطان)** را که از صاحب منصبان بازنشسته مجلس سنا بوده باطلاع عموم میرساند مجلس ختم آن شادروان روز سه‌شنبه ۲۷ اردی‌بهشت ماه از ساعت ۵ تا ۷ بعداز ظهر در مسجد مجد منعقد خواهد بود . **رئیس مجلس سنا ـ محسن صدر**
آ ـ ۵۸۵۱

خانواده های بهنام ـمعزی ـابراهیمی ـمفخم صنیعی ـ سراج حجازی ـمشکوتی باکمال تاسف‌و تاثر درگذشت ناگهانی شادروان جناب آقای **رضا قلی بهنام (اعتماد السلطان)** را باطلاع بستگان و آشنایان محترم میرساند مجلس ترحیم روز سه‌شنبه ۲۷ اردیبهشت ازساعت ۱۵الی ۷ در مسجد مجد و ختم زنانه در همانروز در منزل شخصی واقع در خیابان بوذرجمهری کوچه طباطبائی کوچه بهنام منعقد خواهد بود . آ ـ ۵۸٤۹

مصیبت وارد. را بفامیل محترم بهنام بخصوص به آقای کاظم بهنام رئیس اداره نشر اسکناس بانکملی ایران وآقای مهدی بهنام معاون بنگاه مستقل آبیاری تسلیت میدهیم .

وزارت فرهنك با نهایت تاسف فوت مرحوم **تقی‌دانشور (اعلم السلطان)** را که از صاحب منصبان صدیق و قدیمی و بازنشسته وزارت فرهنك بوده‌اند باطلاع عموم میرساند مجلس ختم فقید سعید روز یکشنبه بیست و پنجم اردیبهشت ماه جاری از ساعت ۵ تا ۷ بعداز ظهر در مسجد مجد منعقد خواهد بود . آ ـ ۵٦۷۷ ۲ـ۲ **وزارت‌فرهنك**

خانواده های دانشور ، خوشنویسان ، مزینی ، خزائیان ، تبریزیان ، رزاق منش، معینی آزاد ،مومنی ، خاتمی ،مظاهری طباطبائی.

باکمال تاسف درگذشت شادروان مرحوم **تقی دانشور(اعلم السلطان)** را باستحضار کلیه دوستان و خویشاوندان می رسانند مجلس ختم آنمرحوم روزیکشنبه ۲۵ر۲ر۳۹ ساعت ۵تا ۷ بعداز ظهر در مسجد مجد منعقد خواهد بود .

مجلس ختم زنانه در منزل شخصی‌آنمرحوم واقع‌در تجریش مقابل کوچه رضائیه کوی پروین روز شنبه ۲٤اردیبهشت ماه از ساعت ٤تا ۷ بعداز ظهر منعقد است

غلامحسین دانشور (وثوق حضور) ، امیر دانشور ، دکتر احمد دانشور ، مهندس معزالدین دانشور ، نظام‌الدین دانشور، سرگردمهندس دانشور، سرهنك جلال‌خوشنویسان سرلشگر دکتر کمال خوشنویسان ، سرلشگر نصرالله خوشنویسان ، دکتر فخرالدین خوشنویسان ، مهندس سیف‌الدین‌خوشنویسان ،مهندس شمس الدین‌خوشنویسان رضا مزینی ، کاظم مزینی ،مهندس مصطفی مزینی ، حاج علی‌اکبر مظاهری ، حسینعلی مظاهری ، بزرك خزائیان ، باقر تبریزیان ، انوشیروان رزاق منش ، رضا معینی آزاد، سرهنك حسن مومنی ، مهندس علی خاتمی ، مهدی خاتمی، حسن‌خاتمی ، ابوالقاسم طباطبائی آ ـ ۵٦۷۹ ۲ـ۲

بدین وسیله باستحضار میرساند که فردا (یکشنبه ۲۵ اردی‌بهشت) از ساعت ٤تا ٦ بعداز ظهر مجلس یادبودی بمناسبت شب هفتم درگذشت شادروان مرحوم مغفور **یعقوب ایرانپور** در آرامگاه فقید سعید در امامزاده عبدالله برقرار است . **عباسقلی ادیب فر (ادیب زاده) علیقلی‌ادیبی ـ سرهنك یوسف ایرانپور ـمهندس داود ایران‌پور ـ دکتر منصور ایرانپور ـنیر اعظم ایرانپور ـنصرالله شهابی ـ حسینقلی بیگلری ـسرتیپ حیدرقلی بیگلری ـ علیقلی بیگلری ـسرتیپ سیف‌الدین بیگلری ـ سرهنك هوائی علاءالدین بیگلری ـمهندس اسدالله بیگلری ـرضا امیر انصاری ـسرتیپ ناصر امیر انصاری ـمهندس جواد ایرانفر سرهنك هدایت‌الله امانی ـ علیمراد داودی ـ ناصرادیب‌فر ـ دکتر پرویز ادیب‌فر ـمهندس منوچهر ادیب‌فر ـعزیزالله حبیب‌زاده تبریزی‌پور ـستوان یکم‌منوچهر حبیب‌زاده‌تبریزی پور ـهلن حبیب‌زاده تبریزی‌پور ـهاشمی ـزندگانی ـ خرد بخش .** آ ـ ۵۸۰۵

دکتر جمال‌الدین نوربخش
متخصص دربهداشت وبیماریهای کودکان
ازدانشگاه پاریس
معتادین به‌الکل، تریاك، مرفین،
کوکائین وهروئین
را باآخرین متد درمدت‌کوتاهی بدون هیچگونه عارضه درمان مینماید
نشانی خیابان شاهرضا چهارراه پهلوی
پذیرائی ٤ تا ۸ بعدازظهر تلفن مطب ٦۵۵۵۷
تلفن منزل ٤٤۷۸۹ (۱)

دکتریحیی شهردار ـ متخصص جهازهضم
از بیماران محترم متمنی است که برای مراجعه به مطب بیست وچهارساعت قبل‌طرف صبح توسط تلفن ۳۷۰۳۵ وقت بگیرند
خیابان باغ سپهسالار شماره ۱۵٤

جرثقیل دستی قابل حمل
تیرفور
با کمك بازوی یك کارگر ساده تا ۲ تن
بار را بلند نموده وجابجا میکند وبطور یکه ملاحظه میکنید بآسانی قابل حمل میباشد
TIRFOR
نماینده انحصاری:
شرکت سهامی نوکار ـ خیابان سعدی ـ سرخه‌حصار ـ تلفن ۳۷۵۰۳

اناالله وانا الیه راجعون

بمناسبت درگذشت ناگهانی مرحوم **عین‌الله هاشمی آزاد** مجلس ختمی روز یکشنبه ۲۵ اردیبهشت ماه جاری از ساعت ٤ تا٦ بعدازظهر در مسجد سراج‌الملك‌واقع‌درخیابان امیرکبیر منعقد است. **سید ابوالقاسم کاشانی**

خانواده‌های هاشمی‌آزاد ـشریفی ـنوبخت ـ تراب‌نیا ـپیشوائی ـ سرهنك حبیبیان ـ نمازی ـ صفار ایرانی ـ ایزدی ـ سعید آبادی .

باکمال تاسف فوت مرحوم مغفور **عین‌الله هاشمی‌آزاد** را باطلاع آقایان اقوام ودوستان میرساند. مجلس‌ختم‌مردانه روز یکشنبه ۲۵ اردیبهشت ماه جاری از ساعت ٤ الی ٦ بعدازظهر در مسجد سراج‌الملك واقع در خیابان امیرکبیر منعقد خواهدبود. آ ـ ۵٦۹۵

بعموم بازماندگان آنمرحوم مصیبت وارده راتسلیت‌میدهیم

بمناسبت شب هفته مرحومه مغفوره **قمرسلطان خلج** مادر عزیزم مراسم یادبودی در آرامگاه بدر (امامزاده عبدالله ع) روز بیست وپنجم اردیبهشت (فردا) از ساعت سه‌ونیم برقرار میباشد. خواهشمند است باتشریف فرمائی خود روح آنمرحومه را شاد فرمایند.

هاشم خلج (افسر شهربانی) ـ عزت‌الله خلج ـمحترم خلج ـ نعمت‌الله مهریار ـ عبدالله مقدسی ـ حسین‌شیرازی ـ حمید شیرازی (افسرهوائی) ـ محمد حسن صولت‌ـحکمی ـ ساعدی. آ ـ ۵٤٦۷

باکمال تاسف **خانواده‌های ابراهیمی ـ افخمی ـ امیر ابراهیمی ـ مافی ـ اسفندیاری ـ اعتماد مقدم ـ قره گزلو ـ وحید ـ معتضدی ـ صالحی.**

فوت مرحوم **عباس بهرامزاده ابراهیمی** را باطلاع منسوبان ودوستان میرساند. مجلس ختم آنمرحوم عصر روز دوشنبه ۲٦ اردیبهشت ازساعت پنج تاهفت در مسجد مجد ومجلس ترحیم زنانه همان روز در همان ساعت‌درمنزل آنمرحوم واقع درخیابان آمل چهارراه‌درختی شماره۵۸منعقد خواهد بود.

اسحق ابراهیمی ـ محمد باقر بهرامزاده ابراهیمی ـ مهندس سیروس بهرامزاده ابراهیمی. ۱ـ۲

بخانواده محترم ابراهیمی بویژه بازماندگان‌آنمرحوم مصیبت وارده را تسلیت میدهیم.

بقیه آگهیهای ترحیم وتسلیت درصفحات ۱۷ـ۱۹ وآخر

بیژن‌مه‌داد خواندن عربی وقرآن را
بمحصلین و اشخاصیکه خواندن‌فارسی رابلدباشنددرده جلسه‌هر جلسه ده‌دقیقه می آموزد که‌بتوانند عربی وقرآن را بدون‌غلط بخوانند امیریه (نرسیده به‌منیریه) کوچه سهیلی دبستان‌ملی بیژن‌مه‌داد تلفن ٤۹۱۸٦

احتمال حمله چین کمونیست به فرمز

درتایپه اظهار نگرانی میشودکه چین‌کمونیست مقارن باتشکیل کنفرانس سران به چین ملی حمله کند

تایپه ـ۱۳ مه ـ یونایتدپرس ـ وزیر دفاع چین ملی گفت : چین کمونیست مواضع دفاعی خود را در ساحل جزایر « ماتسو »و «کموی» تقویت کرده و ۴۰۰ هزار سرباز در این دو منطقه بحال آماده باش درآورده است.

گفته میشود ایالات متحده نیز بزودی بچین‌ملی جنگنده های‌ماوراء سرعت صوت از نوع « اف‌ـ۱۰۴ » خواهد داد.

افزایش بحران

تایپه ـ ۱۲مه ـ یونایتدپرس ـ کمونیست های چین هم اکنون هواپیما های جت ماوراء صوت‌میگ‌ـ ۱۹ خود را به یك منطقه ساحلی در برابر فرمز انتقال میدهند گزارش میرسد که هواپیما های ساخت شوروی در چین کمونیست بافزایش بحران در تنگه فرمز کمك میکند. در تایپه بیم آن میرود که در جریان کنفرانس سران ، چین کمونیست حمله خود را به فرمز شروع کند.

اعتراض به امریکا

هنك کنك ـ۱۳ مه ـ رویتر ـ چوئن‌لای‌نخست‌وزیر چین‌کمونیست که اکنون از ویتنام شمالی بازدید میکند پشتیبانی خود را از نظر شوروی‌نسبت‌به‌هواپیما های‌اکتشافی و مهاجم امریکا اعلام داشت. وی در برابر ۸۰ هزار نفر علیه سیاست امریکا بشدت اعتراض کرد.

بی اساس است

واشنگتن ـ۱۲مه ـ آسوشیتدپرس‌ـ وزارت خارجه امریکا اتهام چین کمونیست را مبنی بر اینکه امریکا هواپیما های اکتشافی خود را از پایگاه های ژاپن در آسمان چین بپرواز درآورده مورد تکذیب قرار داد.

« وایت » سخنگوی وزارت‌خارجه افزود که گزارش‌های مربوط به پرواز هواپیما های « یو ـ ۲ » امریکائی بمنظور کسب اطلاعات و جاسوسی در آسمان چین مطلقا بی اساس است.

جوان چورستون، اولین همسر علیخان

تشییع جنازه و تدفین علیخان

مراسم تشییع وتدفین دریك کشور خاورمیانه‌ای انجام میشود

کراچی‌ـ ۱۳مه ـ آسوشیتدپرس‌ـ شورای عالی فرقه اسماعیلیه در پاکستان از پرنس کریم آقاخان تقاضا کرد که‌اجازه دهد جسدپرنس علیخان را برای دفن با هواپیما به کراچی بیاورند . زیرا پرنس علی خان به این کشور بسیار علاقمند بود.

مقامات مطلع گفتند که تشییع جنازه و مراسم تدفین پرنس علی خان در خاور میانه صورت خواهد گرفت.

گزارش مربوط باینکه جسد علیخان را به سوریه میبرند مورد تکذیب قرار گرفته است .

پرنسس آندره مادر برادر ناتنی علیخان موسوم به صدرالدین از نیس بسوی پاریس پرواز کرد.وی همراه عمو و زن عموی پرنس‌علی خان بپاریس آمده است . پرنس صدرالدین نیز با اتومبیل به‌پاریس وارد شد.

ریتاهیورث دومین همسر علیخان

«بتینا» مانکن فرانسوی و آخرین معشوقه علیخان که هنگام مرگ درکنار وی نشسته بود

این آخرین عکسی‌است‌که پرنس علیخان بافرزند خودپرنس‌کریم آقاخان رهبر فرقه اسمعیلیه گرفته است. هیچکس نمیتوانست تصور کند که بوسه پدر وفرزند بوسه وداع دائمی است.

۱۸نفر درعراق محکوم به‌اعدام‌شدند

فائق سامرائی و۱۱ نفر ازافسران ارتش عراق جزء این عده هستند

قاهره‌ـ۱۳مه ـ خبرگزاری‌فرانسه‌ـ رادیو قاهره اطلاع داد که دادگاه نظامی بغداد که بنام دادگاه خلق نامیده میشود رای خود را درباره ۴۴ نفر عراقی بجرم خیانت بزرك صادر کرد.

هفت نفر از محکومین از جمله فائق سامرائی سفیرکبیر سابق‌عراق در قاهره که اینك بجمهوری متحد عربی پناهنده شده باعدام‌باچوبه‌دار محکوم شده‌اند.

یازده نفر افسر عراقی به‌تیرباران کار و ۲نفر به پانزده سال زندان با کار و یکنفر به سه سال زندان و بالاخره سه نفر به زندان دائم‌با کا رمحکوم گردیده است.

عبدالوهاب را باسنك مجروح کرد

قاهره ـ ۱۲ مه ـ رویتر‌ـ مردی که پانزده سال در تیمارستان بسر برده بود باسنك وقیچی به‌محمدعبدالوهاب آهنگساز وخواننده نامی عرب حمله کرد واورا مجروح ساخت. عبدالوهاب را بلافاصله به بیمارستان انتقال‌دادند.

دیوانه مزبور میگفت: تمام آهنك‌های عبدالوهاب را من ساخته‌ام وکلیه آوازهای اورا نیز من‌خوانده‌ام!

بریژیت باردو شوهرش را دیوانه کرد

★ هنگامیکه ژاك شاریه دراستودیو باشرکت همسرش دریك صحنه قوی عشقی مخالفت میکرد اورا از استودیو بیرون کردند

★ شوهر بریژیت باردو برای درمان بیماری روانی خود به آسایشگاه امراض‌روحی مراجعه کرد

پاریس ـآسوشیتدپرس ـ۱۲مه‌ـ روزنامه های پاریس می نویسند ژاك شاریه همسر بریژیت باردودچار بیماری عصبی شده و برای درمان ناراحتی های روانی خود به‌درمانگاه امراض عصبی مراجعه کرده است. علت بیماری عصبی شوهر بریژیت باردو حسادت‌شدید و رفتارهمسرش هنگام بازی در استودیو های‌فیلم‌ـ برداری است.

ژاك شاریه طاقت آن را ندارد که همسرش را در استودیو های فیلمبرداری درآغوش مرددیگری به بیند واز دیدن این منظره‌ناراحتی شدیدی بوی‌دست‌میدهد که‌تاسرحد جنون میرسد . باین جهت پیوسته بین او و مدیران استودیو های فیلمبرداری نزاع و کشمکش شدید در می‌گیرد .

اخراج کرد

کارگردان آخرین فیلم‌بریژیت باردو امروز بخبرنگاران گفت که ژاك شاریه را از استودیو اخراج کرد ماست زیرا حسادت وی‌صحنه های عشقی فیلمی را که برژیت باردو در آن بازی می کند بهم میزد.

آخرین فیلم بریژیت باردو « حقیقت »نام‌دارد و کارگردان آن « هانری ژرژ کلوزد »است.

هانری تعریف میکند هنگامیکه برژیت باردو و « سامی فری »شوهر «پاسکال اودره » یك صحنه عشقی قوی رابازی میکردند آتش حسادت ژاك شاریه بشدت شعله‌ور شد و مانند مار زخم خورده بدور خود می پیچید و بی‌تابی میکرد . من‌باو گفتم که بیدرنك استودیو را ترك گوید و دیگر هنگام فیلم برداری مزاحم ما نشود .

بسوی درمانگاه روحی !

در این حال « رائول بوی» که‌از حرکات شاریه سخت عصبانی بود دست او را گرفت و از استودیو بیرون انداخت و بوی تذکر دادکه اگر حرف زیادی بزند کتك‌مفصلی نوش جان خواهد کرد.

ده دقیقه بعد وضع آرام شد . برژیت‌باردو در حال بوسیدن «فری» بود. کلوزد کارگردان در پشت دوربین قرار داشت « لوی» ساکت بود و شاریه نیز اخراج شده بود . گفته میشود این صحنه پس از بیرون رفتن ژاك شاریه بسیار خوب بازی شده‌استولی‌در عوض شوهر حسود را به درمانگاه بیماریهای روحی روانه کرده است.

سویس به‌شوروی اعتراض کرد

دیپلماتهای‌شوروی بااستفاده‌ازمصونیت‌سیاسی‌درخاك سویس‌جاسوسی میکرده‌اند

برن‌ـ۱۳مه‌ـخبرگزاری‌فرانسه ـ زهندرسفیر کبیر سویس درمسکو امروز یك یادداشت اعتراضیه‌تسلیم دولت شوروی کرد.

دولت سویس در یادداشت خودبه عملیات جاسوسی دو نفر از اعضای سفارت شوروی در برن اعتراض کرده‌است.

در یادداشت دولت سویس‌خاطر‌ـ نشان شده است‌که پلیس سویس‌در دهم ماه مه ۱۹۶۰ موقتا دو نفر از کارمندان سفارت شوروی در برن را بازداشت کرد .همراه این دونفر مدارکی بودکه ثابت میکردعملیات جاسوسی انجام میدهند .این‌عملیات علیه سویس و دولت دیگری بود . دولت سویس‌با کما لتاسف‌تقاضای اخراج این دو نفر را از سویس نمود.

استفاده از مصونیت سیاسی

در یادداشت دولت سویس‌سپس خاطر نشان شده‌است که مقامات دولت فدرال سویس تعجب کردند از اینکه کارمندان سفارت شوروی از مصونیت سیاسی که دارند سوء‌ـ استفاده کرده و به فعالیت های خصمانه علیه کشوری که در آن اقامت دارند دست زده‌اند . ازآنجا که سویس سیاست صلحجویانه‌ای را تعقیب میکند انجام چنین‌فعالیت هائی باور نکردنی بنظر می‌آید.

جاسوس شوروی ماموریت هواپیما راکشف‌کرده بود

یکی ازمامورین اطلاعات شوروی توانسته بود در سرویسهای اطلاعاتی امریکا درترکیه وخاورمیانه رخنه کند

نیویورك‌ـ۱۳مه‌ـ خبرگزاری فرانسه ـ روزنامه «دیلی نیوز»چاپ نیویورك درآخرین شماره خود مینویسد یك مامور شوروی موفق شده‌است وارد سرویس‌های‌اطلاعات امریکا در ترکیه وخاورمیانه‌بشود و اسرار پروازهواپیمای «یو ـ ۲ » امریکا که درتاریخ اول ماه مه برفراز خاك شوروی نزدیك «اسورد لوسك» سرنگون شد افشا نماید. این‌روزنامه خاطرنشان‌میکنند‌اکنون سرویسهای اطلاعات امریکا به شدت مشغول جستجو هستند تا هویت این شخص راکشف کنند.

وزارت امورخارجه امریکاواداره اطلاعات این کشور ازهرگونه تفسیر درمورد خبر روزنامه دیلی نیوز خودداری کردند .

خیانت نکرده

منابع صلاحیتدار تاکیدنموده‌اند که هیچگونه دلیلی که نشان دهد پاورز خیانت کرده وجود ندارد روزنامه دیلی نیوزمیافزایدماموریت «یو ـ۲» بپرواز از پایگاه «عدنه »در ترکیه و سپس پیشاور درپاکستان وبالاخره نروژ بوده‌است .

هواپیما می‌بایستی برفراز پایگاه موشکی «یوراتاما » نزدیك دریای اورال‌وآرخانگلسك‌ومورماتسك‌پرواز کند. روزنامه دیلی نیوز میافزاید مقامات امریکائی تصمیم گرفته بودند که از فعالیت های پایگاه «یوراتاما »مطلع شوند زیرا اخبار محرمانه‌ای بدست آمده بود که شوروی هادر آستانه کنفرانس سران یاسفر پرزیدنت آیزنهاور به‌شوروی یك موشك خارق‌العاده پرتاب خواهند کرد .

همچنین این روزنامه مینویسد دستگاههای رادار شوروی قبلا آماده‌باش‌داده‌بود وهواپیمای(یو‌ـ۲) بمجرد عبور از مرز تحت تعقیب قرار گرفت .

بودجه جدید عراق

★ دولت عراق ۱۴ میلیون دینار کسر بودجه دارد

★ هزینه دفاعی ونظامی متجاوز ازیك ثلث کل مخارج را تشکیل میدهد

بغداد ـ۱۲مه‌ـ خبرگزاری‌فرانسه روزنامه رسمی جمهوری عراق‌بودجه دولت عراق‌رابرای سال مالی ۶۱ـ۱۹۶۰ منتشر ساخته است. جمع مخارج دولت ۱۱۶٫۱۵۴٫۹۱۸ دینار وجمع درآمددولت ۱۰۲٫۱۳۰٫۰۰۰ دینار ذکر شده است.

وزیر مالیه عراق برای توازن بودجه تقاضا کرده است تا مخارج تقلیل داده شود. رقم‌های بودجه از اینقرار است:

هزینه دفاعی ۳۶٫۵۳۴٫۸۰۰ دینار که ۲٫۴۵۳٫۸۰۰ دینار نسبت‌بسال گذشته افزایش یافته است.

هزینه پلیس وامنیت جزو هزینه دفاعی آمده که نسبت بسال‌گذشته ۱٫۱۱۲٫۵۸۰ دینار افزایش یافته است.

هزینه بهداشت‌عمومی ۶٫۵۴۷٫۱۲۹ دینار که‌نسبت بسال گذشته ۳۴۰٫۵۸۹ دینار افزایش یافته‌است

هزینه فرهنك عمومی ۵۹٫۰۰۰٫۰۰۰ دینار که نسبت بسال قبل ۲٫۱۸۸٫۷۵۰ دینار بیشتر است.

یاسمین، دختری که علیخان ازریتاهیورث دارد

حمله قلبی فرمانده ناتو

پاریس ـ۱۲مه‌ـ آسوشیتدپرس ـامروز رسما اعلام شدکه ژنرال نورستاد فرمانده نیروهای آتلانتیك شمالی درحالیکه روز یکشنبه‌گذشته مشغول بازی چوگان بود دستخوش یك حمله قلبی شده است. به‌قرار اطلاع‌این حمله زیاد شدید نبوده است.

کنسرت بهاری هنرمندان

باشرکت درخشانترین ستاره‌های عالم هنر

پوران‌ـ ویگن‌ـ روانبخش

هنرمندان محبوب شما آهنگهای منتشر نشده را اجرا میکنند

بانضمام دو آتراکسیون جالب وبی‌نظیر بوسیله گروه هنرمندان خارجی هتل پالاس ومیامی ـ

سه‌شنبه ۲۷ اردیبهشت ازساعت ۸٫۳۰ بعدازظهر

درسالن سینما نیاگارا

محل فروش بلیط : دفتر سینه کلوب تلفن ۳۱۶۹۴ـ سینما نیاگارا ـ سینما امپایر ـ فرد ـ مسعودنیا‌ـ آپولن

تصویب لایحه‌کمك خارجی

واشنگتن ـ۱۲ مه‌ـ رویتر ـامروز کنگره آمریکا لایحه کمك های‌نظامی واقتصادی خارجی آمریکا را بمبلغ ۴میلیارد و ۸۶ میلیون و ۳۰۰ هزار دلار (۴٫۰۸۶٫۲۰۰٫۰۰۰) برای سال مالی۱۹۶۰ موردتصویب‌نهائی‌قرارداد

سال مالی ۱۹۶۰ از اول ژوئیه آغاز میگردد . مبلغی که کنگره تصویب کرده در حدود ۸ میلیون‌از مبلغ پیشنهادی آیزنهاور کمتر است

الیزابت وهمسرش بپاکستان میروند

لندن ـ۱۲مه ـآسوشیتدپرس ـ پرزیدنت ایوب‌خان اعلام کردکه ملکه الیزابت وهمسرش دعوت وی را برای بازدید از پاکستان درفوریه سال آینده پذیرفتند. گفته میشود این‌بازدید در نیمه‌دوم ماه فوریه‌انجام می‌گیرد.

مذاکرات دوستانه خروشچف ونخست‌وزیرافغانستان

مسکو‌ـ ۱۳مه ـآسوشیتدپرس ـخبرگزاری رسمی شوروی‌تاس گزارش دادکه خروشچف روزجمعه محمدداودخان نخست‌وزیر افغانستان رادریك محیط گرم ودوستانه‌ای پذیرفته است. مسئله توسعه وتحکیم روابط بین‌شوروی وافغانستان دراین جلسه مورد بحث‌قرار گرفت.

محمد داودخان بمنظور معالجه به‌شوروی سفر کرده است.

ساعات‌کار روزنامه هراز (صدای فرهنك)

ودفتر انجمن محلی بخش۷سیروس ودفتر سرپرستی محصلین مازندران وشهسوار روزها باستثنای تعطیلات ازساعت ۵الی ۸ عصر نشانی :تهران لاله‌زار ـگراند هتل تلفن ۳۹۸۳۷ (۱)

دکتر صدرالدین موسوی

دیپلمه و متخصص درجراحی ازهیئت متخصصین جراحان امریکا افتتاح‌مطب خودراباستحضار عموم میرساند پذیرائی ازساعت۴ تا۷ بعداز ظهر نشانی:خیابان‌روزولت شماره۸۵ بین خیابان‌تخت‌جمشیدوثریاتلفن۶۹۴۶۵

آگهی مناقصه خرید تلمبه دستی

اداره مهندسی ارتش تعدادده دستگاه تلمبه دستی جهت جایگاه بنزین و گازوئیل دایره دپو را از طریق مناقصه باشرائط زیرین‌خریداری مینماید .

۱ـپیشنهاد دهندگان باید پنج در صد قیمت پیشنهادی را تضمین بانکی ضمیمه پیشنهاد نموده و یاوجه نقد بعنوان سپرده شرکت‌در مناقصه بحساب شماره ۱۲۰۹ بانك ملی شعبه فردوسی بنام دارائی شماره۳پرداخت نموده ورسید آنرا ضمیمه پیشنهاد نمایند .

۲ـ پیشنهاد دهندگان بایستی پیشنهاد خود را در پاکت لاك ومهر شده که دارای عنوان مناقصه بوده و بنام پیشنهاد دهنده روی آن‌نوشته شده باشد تاساعت ۹ صبح روز دوشنبه ۱۶٫۳٫۳۹ بدفتر دایره دپو اداره مهندسی ارتش واقع در باغشاه تسلیم ورسید اخذنمایند .

۳ـدر پیشنهاد باید نوع و مشخصات دستگاه و ارزش آن‌بشرط تحویل درتهران بدون هیچگونه ابهامی قید و تعهد نماید که آنهارادر محل نصب و پس از آزمایش تحویل نماید .

۴ـپیشنهادات واصله درساعت ۱۰ صبح روز سه شنبه ۱۷٫۳٫۳۹در دفتر دایره دپو باز و قرائت میگردد اداره مهندسی ارتش در رد یا قبول یك یاکلیه پیشنهادات مختار است .

۵ـدر صورتیکه برنده اول پس از ابلاغ در ظرف یکهفته قرار داد مربوطه را امضاء ننماید سپرده وی بنفع ارتش ضبط و قرار داد با نفر دوم بشرط آنکه مابه التفاوت قیمت پیشنهادی کمتر از سپرده مربوط باشد منعقد خواهد شد و چنانچه نفر دوم هم از قبول پیشنهاد خودداری نماید آگهی مناقصه تجدید خواهد شد .

۶ـهرگونه هزینه نشر آگهی و عوارض ومالیات و غیره بعهده برنده مناقصه خواهد بود . آ‌ـ۶۳۸۲ اداره مهندسی ارتش

تجدید آگهی

اداره صنایع خشکبار و کنسرو سازمان برنامه مناقصه خرید۶۰ هزار جعبه مقوائی مورد نیاز بهره برداری سال ۳۹ کارخانه خشکبار مراغه را طبق شرایط و مشخصات جداگانه که در اختیار داوطلبان شرکت در مناقصه گذارده خواهد شد تجدید مینماید .

داوطلبان و علاقمندان میتوانند همه روزه درساعات اداری به دبیرخانه این اداره واقع در خیابان شاهرضا کوی رامسر مقابل بانك ساختمانی مراجعه و پس از ملاحظه نمونه جعبه مورد نظر برك شرایط ومشخصات مربوطه را دریافت دارند . پیشنهادات تا آخر وقت اداری‌روز ۳خرداد ۳۹ قبول وروز ٤ خرداد ۳۹ساعت ده صبح با حضور شرکت کنندگان باز و قرائت خواهد شد .

۱ـ۳ آ‌ـ۶۳۸۰ اداره صنایع‌خشکبار و کنسروسازمان‌برنامه

آگهی حراج اتومبیل

شهرداری تهران بیست وسه دستگاه اتومبیلهای‌نرسوده خود را که سه دستگاه آن اوراق است بامشخصات وشرایط زیر از طریق حراج بفروش‌میرساند .

۱ـ فورد دیزل‌ـ شماره ۱۶۵ شهرداری شماره ۶۶۰۵ دولتی مدل ۴۹ شماره موتور ۱۶۴۳۰
۲ـ فورد اطا قچوبی شماره ۱۳۹ شهرداری‌شماره ۶۶۰۵ دولتی ـمدل۵۴ شماره موتور ۱۴۴۲٫۹۰۵
۳ـفورد اطا قچوبی شماره ۱۳۴ شهرداری‌شماره ۶۶۰۵ دولتی‌ـ مدل ۵۴ شماره موتور ۱۶۹۸۱
۴ـفورد کمپرسی شماره ۱۶۹ شهرداری شماره ۶۶۰۵ دولتی‌ـ مدل۴۹ شماره موتور ۲۵۷۶۲۸
۵ـ فورد کمپرسی شماره ۱۲۶ شهرداری شماره ۶۵۷۴ دولتی ـ مدل ۵۴شماره موتور ۱۶۱۸۴
۶ـ فورد کمپرسی شماره ۱۳۲ شهرداری شماره ۶۵۸۳ دولتی ـ مدل ۵۴ شماره موتور ۱۶۲۰۲
۷ـ فوردکمپرسی شماره ۱۲۱ شهرداری شماره ۶۵۶۹ دولتی ـمدل ۵۴ شماره موتور ۱۵۸۹۵
۸ـ فو رد کمپرسی شماره ۱۶۸شهرداری شماره ۶۶۰۷ دولتی ـ مدل ۴۱ شماره موتور ۲۵۷۶۸۸
۹ـ فورد کمپرسی شماره ۱۲۷شهرداری شماره ۶۵۷۵ دولتی ـمدل۵۴ شماره موتور ۱۶۱۸۳
۱۰ـفوردکمپرسی شماره ۱۳۱ شهرداری شماره ۶۵۷۹ دولتی ـمدل ۵۴ شماره موتور ۱۶۹۸۶
۱۱ـ فوردکمپرسی‌شماره۱۲۲ ـشهرداری‌شماره ۶۵۷۰ دولتی ـمدل ۵۴ شماره موتور ۱۷۲۵۱
۱۲ـ فوردکمپرسی شماره ۱۲۹ شهرداری شماره ۶۵۷۷ دولتی ـمدل ۵۴شماره موتور ۱۷۲۵۲
۱۳ ـ ماك جنگی شماره ۱۹۰ شهرداری شماره ۶۶۲۵دولتی‌ـ اوراق شماره موتور ۳۷۲ـ۳۳۰
۱۴ـ فورد اطا قچوبی شماره۱۳۸شهرداری شماره ۶۵۸۸ دولتی ـمدل ۴ ۵شماره موتور ۲۷۵۴۹
۱۵ـ فورد شماره ۱۳۳ شهرداری شماره ۶۵۸۴ دولتی ـ مدل ۵۴ شماره موتور ۱۶۹۸۷
۱۶ ـجمس شماره ۱۶۴ شهرداری شماره ۶۶۰۴ دولتی ـ مدل ۴۸ شماره موتور ۲۴۸۷۷۱۳۰
۱۷ ـفورد شماره ۳۷ ۱شهرداری شماره ۶۵۸۷ دولتی ـ مدل ۵۴ شماره موتور۱۷۲۶۱
۱۸ ـ فورد شماره ۱۲۸ شهرداری شماره ۶۵۷۶ دولتی ـ مدل ۵۴ شماره موتور ۱۵۸۹۴
۱۹ـفورد اطاق‌چوبی‌شماره ۱۳۵شهرداری شماره ۶۵۸۶ دولتی ـ مدل ۵۴ شماره موتور ۱۷۲۹۵
۲۰ ـ شورلت شماره شهرداری ۱۲۴ شماره ۶۵۷۲ دولتی ـمدل ۴ ۵شماره موتور ۷۴۴۳۹۷
۲۱ـ جمس شماره شهرداری ۲۵۰ شماره ۶۶۴۹ دولتی ـمدل ۴۸ شماره موتور ۲۴۸۸۵۴۷۵
۲۲ـ جمس شماره شهرداری ۱۶۶ شماره ۶۶۰۶ دولتی ـ مدل ۴۸ شماره موتور ۳۴۸۷۷۱۲۹
۲۳ـ جمس شماره شهرداری ۱۵۲ شماره ۶۶۵۱ دولتی ـمدل ۴۸ شماره موتور ۲۴۸۷۷۳۷۹

شرائط

۱ ـبهای اتومبیلها نقدا دریافت میشود .

۲ـ حق حراج وبهای آگهی که جمعا بالغ بر۸٪ بهای مورد فروش است بعهده خریدار است .

۳ـ خریدار در ظرف ۲۴ ساعت باید اتومبیلهای خریداری را از انبار شهرداری خارج نماید ودر غیر اینصورت برای هر۲۴ ساعت تاخیر دویست ریال حق انبارداری وحق المحافظ باید بصندوق شهرداری بپردازد .

۴ـ هرگونه مالیات وعوارض متعلقه بعهده خریدار است .

۵ـ اتومبیلهای ردیف ۱۳ و۲۲ و۲۳ بنام اوراق فروخته میشود ومدارك واسنادی بخریدار داده نمیشود .

جلسه حراج درساعت ۹صبح روزچهارشنبه چهارم خردادماه سال جاری درمحل برزن ۷ (انبار اسقاط) تشکیل میشود طالبین خرید میتوانند دراین جلسه شرکت نمایند .

آ‌ـ ۶۴۴۶ شهردار تهران

تهیه شده‌ازکره وشیرپاستوریزه وملاس‌چغندروبهترین‌آرد

محل فروش‌ـ سوپرمارکت‌ـ فروشگاه فردوسی وکلیه لبنیات فروشیهای‌معتبر

آدرس. قلهك‌ـ خیابان دولت تلفن ۸۶۱۴۳ آ‌ـ۶۳۴۸

خروشچف برای مذاکره با آیزنهاور به پاریس رفت

مسکو ـ ۱۳ مه ـ آسوشیتدپرس ـ روز جمعه شوروی یادداشتهای معتدلی بعنوان اعتراض تسلیم سفرای نروژ، ترکیه و پاکستان کرده ودر آنها به پرواز هواپیماهای امریکائی از پایگاههای آنها بسوی آسمانهای شوروی اعتراض نموده است.

قبلا نیز خروشچف درشورای عالی اتحاد شوروی گفته بود که هواپیمای جاسوس آمریکائی از ترکیه به پاکستان واز آن کشور به شوروی آمده هدفش فرود آمدن دریک فرودگاه نروژ بوده است.

خروشچف قرار است روز شنبه باهواپیما به پاریس عزیمت کند لذا درتسلیم این یادداشتها تسریع شده است.

معتدل تر

متن یادداشتها بمراتب از آنچه انتظار میرفت معتدل تر بوده است. زیرا خروشچف دربیانات مکرر خود شدیدترین تهدیدها را نسبت باین سه کشور ابراز داشته وگفته بود اگر بعداز این به هواپیما های آمریکائی اجازه دهند از مراکز آنها به شوروی بیایند باموشك مجازات خواهند شد.

کاردار ترکیه وسفیر نروژ گفتند پاسخ این یادداشتها را بایدازپایتخت های دول متبوع آنها بعد ارسال دارند.

درمسکو گفته میشود که جزء صدتن همراهان خروشچف علاوه برگرومیکو وسیاسیون مارشال مالینوفسکی فرمانده قوای مسلح شوروی وگروه زیادی ازمتخصصین نظامی خواهند بود واین نشان می دهد که خروشچف روش تهدید آمیزی رادر کنفرانس سران دربیش میگیرد.

قدارك قبلی

دریادداشتهای شوروی به سه دولت ترکیه، نروژ وپاکستان گفته شده است: اگر تجاوز به عمل آید نه فقط متجاوز بلکه آنهائی که برای انجام تجاوز وسیله فراهم ساخته اند مسئول خواهند بود.

دراین یادداشت ها گفته شده است که پاورز تدارك سفر خود را ازمدتها قبل دیده بود وافسران مافوق وی او را قبلا به فرودگاه های امریکائی در نروژ، آلمان غربی، یونان و پاکستان اعزام داشته بودند تا با اوضاع آن فرودگاهها آشناشود ودراین سفر از آنها استفاده کند.

قطع سفر

واشنگتن ـ ۱۴ مه ـ آسوشیتد پرس ـ شوروی ناگهان روز جمعه اعلام کرد که سفر خرسچف نیت رئیس ستاد نیروی هوائی خودرا بامریکا قطع کرده است. این فشار دیگری است که از طرف کرملین در قبال اعزام هواپیمای جاسوس امریکائی صورت می گیرد.

باتوجه باینکه تصمیم مذکور مقارن حرکت آیزنهاور بکنفرانس سران اتخاذ شده معلوم می شود که امکان بهبود روابط شرق و غرب دشوارتر گشته است.

باوجود این مقامات رسمی امریکا حاضر نشدند پیرامون این موضوع صحبتی بکنند و بگویند که این امر سبب قطع سفر آیزنهاور به مسکو یا تبدیل کنفرانس سران به میدان مبارزه تبلیغاتی خواهد شد.

حوادث غیر منتظره

بدنبال سقوط هواپیمای جاسوس امریکائی در روسیه حوادث غیر منتظره و تندیل روی داده اند:

۱ـ تسلیم یادداشتهای اعتراض از طرف شوروی به ترکیه، نروژ و پاکستان و متهم ساختن این دول به واگذاری پایگاههای هوائی خود به نیروی هوائی وسازمان جاسوسی امریکا.

۲ـ نروژ رسما بامریکا اعتراض کرده است که طبق ادعای خروشچف ظاهرا هواپیمای جاسوس امریکائی که در روسیه ساقط شده عازم فرودگاه «بودو» در نروژ بوده است. مقامات نروژ در «اسلو» میگویند امریکائیها اظهارات خروشچف را تایید کرده اند.

۳ـ رئیس جمهوری پاکستان محمد ایوب خان در لندن گفته است اگر در اثر تحقیقات روشن شود که ادعای خروشچف دمورد پرواز هواپیما از پاکستان صحیح بوده دولت وی بامریکا شدیدا اعتراض خواهد کرد.

۴ـ سناتور امریکائی فرانسیس کیس اظهار داشت که حادثه هواپیمای جاسوس چند پایگاه هوائی امریکا درخارج محتملا از نست این کشور خارج خواهد ساخت. این سناتور گفت: تاکنون امریکا از لحاظ استراتژیك محاسبات خود را بر پایگاههای هوائی خود در کشور های خارجی وماوراء دریاها مبتنی ساخته بود و حال امکان دارد این پایگاه ها ازدست این کشور بروند.

۵ـ آیزنهاور که تصمیم داشت قبل از عزیمت به کنفرانس سران خطابه ای بعنوان خداحافظی ایراد کند از اقدام باین امر خودداری نمود.

پشتیبانی از ایزنهاور

ولی در سنای امریکا اغلب سناتورها پشتیبانی خود وملت امریکا را از سیاست آیزنهاور و مذاکرات وی در کنفرانس آینده سران اعلام کردند.

مارشال هوائی شوروی ورشینین رئیس ستاد نیروی هوائی آن کشور طی نامه مودبانه ای به رئیس ستاد نیروی هوائی امریکا ژنرال توماس وایت نوشته است که «باتوجه به حوادث اخیر که برشما پوشیده نیست انجام برنامه سفر من در امریکا مقدر نخواهد بود و بهتر است انجام این سفر را به موقعیت بهتری موکول سازم.»

سیاسیون امریکائی باتوجه بلحن ملایم مارشال شوروی معتقدند که روسها نمیخواهند روابط دوکشور را برهم زنند و فقط این مارشال پس از اظهارات خروشچف پیرامون برهم خوردن برنامه سفر آیزنهاور به روسیه (شاید باشاره نخست وزیر شوروی) برنامه سفر خود را تعطیل کرده است.

حاضر نیستند

اما درامریکا گفته می شود که ایزنهاور مصمم است به روسیه برود مگر آنکه خروشچف وی را در کنفرانس سران رسما ازاقدام باین سفر بازدارد.

روش خروشچف درروزهای اخیر آن بوده است که متفقین امریکا را بترساند ومانع استفاده امریکا از پایگاه های این کشور ها شود.

هم پاکستان و هم نروژ نشان داده اند که مایل نیستند بخاطر پرواز هواپیماهای امریکائی ضربت موشك های روسی را تحمل کنند.

اعتراض افغانستان

واشنگتن ـ ۱۳ مه ـ آسوشیتدپرس ـ روز پنجشنبه سفیر افغانستان در امریکا به وزارت خارجه امریکا آمد واعتراض شدید این کشور را به پرواز هواپیمای امریکائی به اطلاع وزارت خارجه امریکا رسانید.

وی از طرف معاون وزیر خارجه پارکرهارت پذیرفته شد. سفیر افغانستان به وزارت خارجه امریکا اطلاع داد که عین این اعتراض به سفیر امریکا در کابل تسلیم شده است.

سفیر افغانستان گفت دولت وی به پاکستان نیز معترض است زیرا این کشور اجازه داده است هواپیمای امریکائی از روی خاك آن کشور به افغانستان بیاید و حاکمیت افغانستان را نسبت به قلمرو هوائی این کشور نقض کند.

اعتراض تکرده

واشنگتن ـ ۱۲ مه ـ آسوشیتد پرس ـ سفیر پاکستان در امریکا عزیز احمد خان اعلام کرد هنوز معلوم نیست که هواپیمای امریکائی که ازفرودگاه های پاکستان برخواسته به شوروی رفته باشد.

وی گفت با وزیر خارجه امریکا ملاقات و مذاکره کرد ولی اعتراضی از طرف پاکستان تسلیم مقامات امریکائی ننموده است.

یادداشت امریکا

واشنگتن ـ ۱۲ مه ـ خبرگزاری فرانسه ـ وزارت امور خارجه امریکا اعلام کرد که دولت امریکا به اعتراض دهم مه شوروی علیه پرواز هواپیمای «یو۲» برفراز خاك شوروی پاسخ گفت.

یادداشت امریکا درتاریخ دوازدهم ماه مه به دولت شوروی تسلیم گردید.

دولت شوروی در دهم ماه مه علیه پرواز هواپیمای «یو۲» برفراز خاك شوروی بدولت امریکا اعتراض کرده بود. دریادداشت دولت امریکا گفته شده است که دولت امریکا در اعلامیه نهم ماه مه وزارت امور خارجه امریکا بنحو بارز روشن خود رادر مورد حادثه هوائی اول ماه مه بیان کرده است.

سیاست حساب شده

در یادداشت سپس اضافه شده که دولت شوروی در یادداشت دهم ماه مه اعلام کرده است که کسب اطلاعات از شوروی توسط هواپیماهای امریکائی دلیل سیاست حساب شده امریکا است. امریکا انکار نمیکند که چنین سیاستی را برای هدف های کاملا دفاعی تعقیب میکند. اما آنچه را که امریکا جدا تکذیب میکند اینست که این سیاست مقاصد تجاوز کارانه داشته و پرواز هواپیمای غیر نظامی «یو۲» در اول ماه مه کوششی برای عدم موفقیت کنفرانس آینده سران در پاریس بوده است.

همچنین امریکا تکذیب میکند که منظور از پرواز این هواپیما تیره ساختن مناسبات امریکا و شوروی و تجدید عصر جنك سرد بوده است.

حداکثر همکاری

دولت امریکا در یادداشت خود اضافه کرده است که در ملاقات عالی شرق و غرب امریکا حاضر است حداکثر همکاری خود را برای رسیدن به توافقی در مورد تخفیف تشنج جهانی نشان دهد.

دولت امریکا در یادداشت خود میافزاید در حقیقت روش سیاسی شوروی در مورد حادثه هوائی اول ماه مه موجب طرح مسائل مربوط به مقاصد تجاوز کارانه شوروی میگردد.

دولت امریکا بنوبه خود در جلسه کنفرانس سران ۱۶ ماه مه در پاریس شرکت خواهد کرد و همکاری خود را برای تخفیف تشنج جهانی نشان میدهد.

جنك اتمی وحشتناك

لندن ـ ۱۲ مه ـ آسوشیتدپرس ـ گیت اسکل رهبر حزب کارگر انگلیس اظهار داشت که پروازهای اکتشافی امریکا برفراز خاك شوروی باید فقط با تصویب تمام اعضای ناتو انجام گیرد. وی گفت اگر این کار انجام نشود بیم جنك اتمی وحشتناکی میرود.

مسکو ـ ۱۲ مه ـ رویتر خروشچف در یك کنفرانس مطبوعاتی اظهار داشت خلبان هواپیما باوسایل هواشناسی نیامده بود بلکه هواپیمای اومجهز به آلات کامل جاسوسی بود. این راه ورسم امپریالیستهاست که وقتی کسی ازاوضاع خبر ندارد خود را باصورت حق به جانب نشان میدهند و جاسوسان خودرا هواشناس می نامند.

اگر در شورای امنیت نتوانند تحت فشار امریکا باین تجاوز رسیدگی کنند باید آنرا در مجمع عمومی مطرح کرد و گفت امریکا به چه تجاوزی دست زده است.

عمل تجاوزکارانه

وزارت خارجه امریکا و هرتر در اعلامیه خود خواسته اند این عمل تجاوزکارانه را توجیه کنند و گفته اند باین کارها ادامه خواهند داد. این تجاوز آشکار به صلح بین المللی است.

خوب توجه کنید هواپیما های آنها مرتبا باینجا خواهند آمد. آیا این عملیات تجاوز آمیز بجنك منجر نخواهد شد؟

خروشچف متذکر شد که اگر امریکا میخواهد باجنك بازی کند واگر تاکنون مزه بمب اتمی را نچشیده است درهمان چند دقیقه اول جنك مزه آنرا خواهد چشید.

منجر بجنك میشود

شوروی هرهواپیمای جاسوس را سرنگون خواهد ساخت و هرپایگاه پرواز این هواپیماها را منهدم خواهد ساخت. بدانید که اگر این عملیات تجاوزکارانه ادامه یابد بجنك منجر خواهد شد.

بااعلامیه هرتر این شك برای ما ایجاد شده است که آیا حکومت امریکا و رئیس جمهوری نمیدانستند هواپیماهای آنها برفراز شوروی می آیند؟ پس لابد پای آلن دالس بمیان می آید که دستور پرواز این هواپیماها را صادر میکند.

ساعت مرابله!

من زمانی را بیاد می آورم که گروهی از جانیان، دنیارا دچار تاخت و تاز خود کرده بودند. این مردم مانند آن آدمکش هائی می مانند که زیر پلی مخفی میشوند و کودك کوچکی راهم پهلوی خود نگاه میدارند تا کسی از روی پل بگذرد. آن وقت بچه جلوی عابر را میگیرد و میگوید: «ساعت مرا بده» عابر میپرسد «کدام ساعت؟» بعد کودك فریاد میزند: «چرا ساعت مرا نمیدهی؟» آن وقت آدمکش مسلح از زیر پل بیرون می آید و یقه عابر را میگیرد که «چرا کودك را میزنی زود باش ساعت! اووکت خودرا بده!»

منتظر موشك باشد

امریکا میخواهد طبق قوانین خود زندگی کند وماراهم به بهانه ای وادار کند که طبق این قوانین بسر بریم.

اما ما آن عابر بدون سلاح نیستیم، کشور ما نیرومند و پرقدرت است و میتواند قدرت خود را بیازماید. اگر امریکا مزه جنك را درخاك خود نچشیده ولی ما مزه آنرا چشیده ایم. هواپیماهایش را بفرستد و منتظر موشك های ما باشد که روی خاك متجاوز درهمان دقایق اول منفجر خواهند شد.

هرتر میگوید چون آسمانهای شوروی بازنیست جاسوس میفرستیم. من میگویم: آسمان های شوروی باز نخواهد بود و آیا یك مقام رسمی حق دارد باین ترتیب بپیرامون اوضاع کشور دیگری رسما اعلامیه بدهد؟ ما میخواهیم طبق قوانین خود بسر بریم نه طبق قوانین امریکا.

میخواهند مصاحبه کنند

ازما میخواهند باخلبان اسیر مصاحبه کنند. آقایان، اوجاسوس است و تحت بازجوئی، آیا مضحك نیست باوی گفتگو کنند واسرار را بدست بیاورند. نه! او مصاحبه نخواهد کرد ودردادگاه های ما مورد بازجوئی قرار خواهد گرفت.

من گفتم سفیر آنها میتواند خلبان را به بیند اما بعداز آنکه به جرم جاسوسی محاکمه شد. از خروشچف پرسیدند: آیا پس از امضاء پیمان صلح با آلمان شرقی پروازهواپیماهای دول غرب به برلن غربی در حکم تجاوز هوائی تلقی خواهد شد؟

حقوق اشغالی

خروشچف جواب داد: دراین مورد حرفم را بارها زده ام. وقتی باجمهوری دمکراتیك آلمان پیمان صلح امضاء شود حقوق ناشی از تسلیم آلمان برای متفقین منتفی خواهد شد و حقوق اشغالی وجود نخواهد داشت و بدون اجازه جمهوری دمکراتیك آلمان (آلمان شرقی) هرحرکتی و هرپروازی تجاور بحق حاکمیت آن دولت محسوب میشود.

بعضی گفته بودند: در صورت ممانعت آلمان شرقی باید دول غرب راه خود را به برلن بزور بگشایند. اما معنی این کار جنك با ما و با آلمان دمکراتیك (آلمان شرقی) خواهد بود.

آقایان من میگویم: ما خواستار صلحیم واقدامات سیاسی را برجنك درهرصورت ترجیح میدهیم. این را خوب درك کنید وبه همه بگوئید.

پاریس ـ ۱۳ مه ـ آسوشیتدپرس ـ در محافل سیاسی پاریس گفته میشود دوگل مرتبا از مجرای دیپلماتیك با خروشچف تماس داشته است و تاکنون خروشچف مطلب نومید کننده ای رابوی اطلاع نداده است.

به آدنائر قول داده شده که درمورد برلین و آلمان مذاکره نکنند مگر بانظر او، ولی این قول خیلی هم قطعی بنظر نمیرسد.

مخالفت با مذاکرات سری

به پیشنهاد فرانسه جلسات سری خواهد بود و مذاکرات در اختفاء کامل صورت خواهد گرفت ولی گفته میشود خروشچف اخیرا با سری بودن جلسات مخالفت کرده است.

مك میلان گفته است سری بودن کنفرانس کمك میکند که مذاکرات صورت جنجال تبلیغاتی پیدا نکند و جنك سرد را دامن نزند.

قرار است آخر وقت شنبه آدنائر و وزیر خارجه آلمان فون برنتانو به پاریس بیایند تا قبل از تشکیل کنفرانس سران با دوگل و مك میلان و آیزنهاور گفتگو کنند.

وزرای خارجه چهار دولت بزرگ نیز در پاریس خواهند بود و در مذاکرات شرکت خواهند جست.

آیزنهاور و خروشچف

روز پنجشنبه هرتر عازم پاریس شد و آیزنهاور روز شنبه (امروز) به پاریس میرود.

تکلیف سفر آیزنهاور به شوروی بطور قطع در کنفرانس سران روشن خواهد شد.

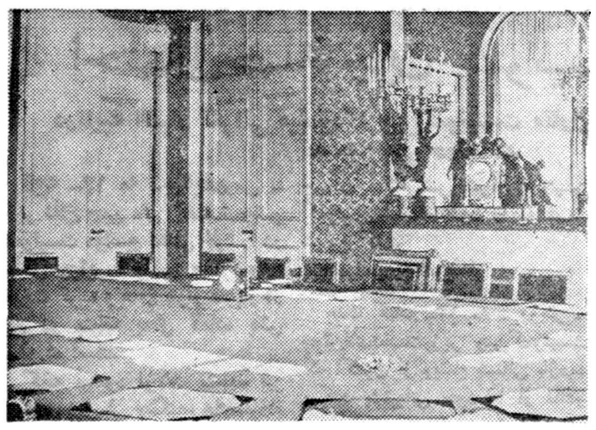

این عکس منظره ای ازطالار کاخ الیزه محل تشکیل جلسات هیئت دولت فرانسه را نشان میدهد.

دراین سالن روز دوشنبه کنفرانس عالی سران شرق وغرب تشکیل میشود

دوگل در نظردارد تا خاتمه کنفرانس سران از تشکیل مصاحبات مطبوعاتی خودداری شود.

امریکا و انگلیس نیز با این امر و با مخفی بودن جلسات موافقند.

ظاهرا خروشچف در سفر خود به پاریس تسریع کرده تا در روز های قبل از تشکیل کنفرانس سران جنجال تبلیغاتی براه اندازد. وی بامداد امروز عازم پاریس گردیده است.

ضمنا سران سه کشور بزرگ غربی تصمیم گرفته اند درکنفرانس سران ناظرینی از دو آلمان راه نیابند.

در پاریس ناظرین میگویند آیزنهاور گفته بود اگر خروشچف موضوع هواپیمای جاسوس را به سازمان ملل ارجاع کند وی در کنفرانس سران شرکت نخواهد جست.

آدنائر قبل از تشکیل کنفرانس سران پاریس را ترك خواهد گفت.

محافل غربی با توجه به شدت حملات تبلیغاتی خروشچف به امریکا معتقدند نقش دوگل در کنفرانس سران اهمیت بیشتری خواهد داشت و میانجی گری او موثر خواهد بود.

روبرو شدن آیزنهاور و خروشچف و مذاکرات خصوصی آنها نیز با توجه به حوادث اخیر جالب است.

آزمایشهای اتمی

لندن ـ ۱۲ مه ـ رویتر ـ مك میلان اظهار داشت که وی احساس می کند با اهمیت ترین و امیدوار کننده ترین موضوعی که در کنفرانس سران مورد مذاکره قرار خواهد گرفت، آزمایش های اتمی است.

مك میلان با اشاره به واقعه هواپیما گفت: که پیشرفت جاسوسی، نتیجه، سوء ظن ووضع بحرانی میان قدرتهای بزرگ است.

وی اضافه کرد اگر سران دولتهای بزرگ با ادعای زیاد وارد کنفرانس شوند، ممکن است نتیجه کمتری بدست آورند.

مك میلان پس از بررسی وضع عمومی سیاست جهان در مجلس عوام اظهار داشت که چین کمونیست از شوروی متعصب تر است وسیاست شدیدتری دارد.

لندن ـ ۱۲ مه ـ یونایتد پرس ـ سلوین لوید در مجلس عوام انگلیس اظهار داشت واقعه سقوط هواپیما در شوروی نشان داد که انعقاد کنفرانس سران بیشتر از همیشه ضرورت دارد وی گفت حسن این واقعه این بود که در آستانه کنفرانس سران اتفاق افتاد زیرا اگر بلافاصله پس از اختتام کنفرانس سران روی میداد، وضع اسف انگیزی پیش می آمد.

این واقعه به ازدیاد خوشبینی مردم دنیا به کنفرانس سران، کمك کرد.

آجر اطلسی

دفتر کار خانجات آجر فشاری اطلس برای انجام سفارشات مصالح ساختمانی آماده است.

خیابان سعدی ـ ۷۷٤ تلفن ۳٤٤۰۱ ـ ۳۹۱۵۰

تلفن کارخانه: ۹۲۸۳۲

سرویس مجهز تزریقات واکسن باداروی آماده

ضدفلج ـ کودکان ـ دیفتری ـ سیاه سرفه ـ گزاز ـ مخملك ـ حصبه ـ آبله

در مطب دکتر سپهر ـ خیابان بهار

مقابل بیمارستان شهربانی (عصرها) تلفن ۸۲۲۱۹۰

نوبت تزریقات بعدی واکسن بوسیله تلفن یا نامه یادآوری میشود

آگهی وزارت کشاورزی

وزارت کشاورزی باستناد مواد ۱۶و۱۸ مقررات صحیه واردات وردیفهای ۱و۲و٤ بندیج مقررات مربوط بصادرات سال ۱۳۳۹ مصوبه جلسه مورخ ۲٤ر۱ر۳۹ هیئت وزیران بدینوسیله مراتب زیررا باطلاع کلیه واردکنندگان وصادرکنندگان میرساند.

درمورد ورود سموم شیمیائی مربوط بدفع آفات نباتی وداروهای مورد استفاده درکشاورزی ودامپزشکی وهمچنین ورود دام هاوپرندگان اهلی زنده ـ حیوانات وحشی برای باغ وحش ـ زنبور عسل وحشراتی که برای دفع آفات نباتی بکار میرود تخم پرندگان برای اصلاح نژاد ـ نطفه زنده حیوانات وهمچنین هرنوع ریشه ـ نشاء پیوند، نهال، قلمه، تخم گل، تخم سبزیجات وبذر (حبوبات وغلات) وسایر محصولات خام کشاورزی بایستی قبلا نسبت به جلب موافقت وزارت کشاورزی ودریافت گواهینامه بهداشتی اقدام نمایند.

صدور حیوانات ومواد حیوانی مجاز موکول بدریافت گواهینامه بهداشت دامپزشکی وصادرات چوبهای جنگلی وصنعتی وسبوس و کنجاله نیز موکول باجازه وزارت کشاورزی خواهد بود از کلیه واردکنندگان وصادرکنندگان خواهشمند است درمورد ورود وصدور محصولات ومواد کشاورزی قبلا بوزارت کشاورزی مراجعه نمایندتا بعدا مواجه بااشکال ویا احیانا خسارت نشوند.

۱ـ۲ آ ـ ٦۳۱۸ ازطرف وزیر کشاورزی

خلاصه آگهی مزایده اجناس باطله

کارخانه نساجی شاهی (شرکت سهامی نساجی ایران) دهقلم اجناس باطله موجود در انبار خود را از طریق مزایده بفروش میرساند خریداران میتوانند همه روزه غیر از ایام تعطیل اجناس را در انبار کارخانه بازدید و برگ شرایط مزایده را از دفتر کارخانه در شاهی و یا از دفتر شرکت سهامی نساجی ایران تهران خیابان شاهرضا پیچ شمیران ساختمان شماره ۸۸۳ دریافت و پیشنهاد خود را تاآخر وقت اداری روز ۲ر۳ر۳۹ بدفتر کارخانه تسلیم نمایند. پیشنهادات در ساعت ۸½ صبح سه شنبه ۳ر۳ر۳۹ باز و قرائت خواهد شد.

۱ـ۲ آ ـ ٦۱۲۰ کارخانه نساجی شاهی

آگهی مزایده

سازمان نقشه برداری یك دستگاه کولر (تبویه هوا) ۱½ اسب وستنگهاوس موجود در انبار عمارت مرکزی واقع در دوراه مهرآباد را از طریق مزایده واگذار مینماید طالبین میتوانند برای دریافت شرائط مزایده روز های اداری به دبیرخانه سازمان نقشه برداری واقع درعمارت مرکزی مراجعه و پیشنهاد خود را تا آخر وقت اداری روز ۷ ر۳ ر۳۹ به دفتر سازمان تسلیم و رسید دریافت دارند.

رئیس سازمان نقشه برداری ـ مهندس ابراهیمی

۱ـ۲ آ ـ ٦۲۳٤

ثبت نام دردانشکده فنی آبادان

پیرو آگهی قبلی باطلاع کلیه داوطلبان شرکت در امتحانات مسابقه ورودی دوره مقدماتی دانشکده فنی آبادان میرساند که تاریخ ثبت نام تا اول خرداد ماه ۱۳۳۹ میباشد و کلیه درخواست ها بایستی قبل ازتاریخ مزبور به دفتر دانشکده رسیده باشد. بدرخواستهائیکه بعد از تاریخ اول خرداد ماه برسد ترتیب اثر داده نخواهد شد.

۱ـ۲ آ ـ ٦۳۲٦ دانشکده فنی آبادان

آگهی مناقصه شماره ۲ر۳۹

وزارت راه عملیات تکمیل ساختمان و اسفالت راه فرودگاه زاهدان را بمناقصه میگذارد داوطلبان واجد شرایط میتوانند از تاریخ ۲۰ر۲ر۳۹ تاآخر وقت اداری روز ۳۱ر۲ر۳۹ باداره کل راه واقع در میدان فردوسی مراجعه ودرخواست خودرا تسلیم و پس از احراز صلاحیت از روز ۷ر۳ر۳۹ تاآخر وقت اداری روز ۱۷ر۳ر۳۹ باداره مربور مراجعه و با پرداخت مبلغ یکهزار ریال اسناد مناقصه رادریافت دارند کمیسیون مناقصه درروز ۲٦ر۳ر۳۹ ساعت یازده صبح تشکیل ونتیجه را معین خواهد نمود پیشنهادات بایدتا ساعت ½۱۰ روز مزبور بدفتر کل راه تسلیم گردند هزینه نشر آگهی بعهده برنده مناقصه خواهد بود.

۱ـ۲ آ ـ ٦۳۱٦ اداره کل راه

آگهی مناقصه

اداره مهندسی ارتش احتیاجات قطعات یدکی خود و سایر وسائل متفرقه خود را درسال ۳۹ از طریق مناقصه خریداری مینماید.

۱ـ شرکت کنندگان در مناقصه میتوانند از تاریخ ۲۵ر۲ر۳۹ الی ۲۰ر۳ر۳۹ بدایره دپو مهندسی ارتش واقع در باغشاه مراجعه و صورت منظور را دریافت دارند.

۲ـ پیشنهاد دهندگان باید میزان یکصد هزارر یال تضمین بانکی ضمیمه پیشنهاد نموده و یا وجه نقد بعنوان سپرده شرکت در مناقصه تحویل صندوق دارائی شماره ۳ واقع در اداره مهندسی نموده و رسید آنرا ضمیمه پیشنهاد نمایند.

۳ـ پیشنهاد دهندگان بایستی پیشنهاد خود را در پاکتی لاك و مهر شده که دارای عنوان مناقصه بوده و نام پیشنهاد دهنده روی آن نوشته شده باشد تا آخرین ساعت خدمت روز چهارشنبه بیست و پنجم خرداد ماه بدفتر دایره دپو اداره مهندسی ارتش واقع در باغشاه با اخذ رسید تسلیم دارند.

٤ـ پیشنهادات واصله درساعت ۹ صبح روز پنجشنبه بیست و ششم خرداد ماه باز و قرائت خواهد شد حضور پیشنهاد دهندگان در جلسه مناقصه آزاد است.

۵ـ اداره مهندسی ارتش در رد یا قبول یك یا کلیه پیشنهادات مختار است.

٦ـ پس از تعیین برنده مناقصه سپرده سایر شرکت کنندگان باستثناء نفر دوم در مقابل رسید مسترد خواهد شد.

۷ـ برنده مناقصه موظف است پس از ابلاغ به نامبرده تا مدت هفت روز باداره مهندسی قرار داد مربوطه رامبادله نماید در صورت استنکاف برنده از عقد قرار داد در مدت مشروحه مبلغ سپرده به نفع ارتش ضبط و بانفر دوم مشروط بر اینکه مابه التفاوت مبلغ پیشنهادی نامبرده بانفر اول از سپرده مناقصه تجاوز ننماید ابلاغ میشود که جهت عقد قرار داد حاضر شود و چنانچه نفر دوم نیز از انعقاد قرار داد خودداری نمود سپرده وی نیز به نفع ارتش ضبط و آگهی مناقصه تجدید میگردد چنانچه قرار داد بابرنده اول منعقد گردید بلافاصله سپرده نفر دوم مسترد میگردد.

۸ـ هزینه نشر آگهی و عوارض ومالیات و غیره به عهده برنده مناقصه خواهد بود.

آ ـ ٦۳۸٤ اداره مهندسی ارتش

موتورهای دیزل کروسلی

باطلاع مشتریان محترم وسایرین میرساند که سری کامل لوازم یدکی موتورهای دیزل افقی کروسلی از ۱۸ اسب قوه ببالا وهمچنین تعدادی دیزل بقدرتهای مختلف برای مصارف **آبیاری، تولید برق، آسیاب وسایر امور صنعتی** رسید.

خواهشمندیم تا تمام نشده احتیاجات خودتان را تامین فرمائید.

نماینده انحصاری درایران:

«شرکت سهامی صنعتی سرشت»

خیابان شاهرضا ـ فوقانی سینما پلازا تلفن ٦٦٤٤۹

خاطرات ایدن

ترجمه : غلامحسین صالحیار

-۹۵-

فرانسویها نیز درباره این موضوع نظیر ما قاطع بودند و مسئله را با روشن‌بینی قابل تحسینی مورد قضاوت قرار میدادند .

آنها عقیده‌داشتند که مابا ید حداقل کشور هائی را که صاحب ۸۰ درصد از کشتیهائی بودند که از کانال سوئز عبور میکرد ، تشویق به پیوستن به اتحادیه جدیدویادست کم امتناع از پرداخت عوارض عبور به مصرمیکردیم .

اگر نمی‌خواستیم متوسل بزور شویم، این موثرترین سلاحی بود که ما می‌توانستیم علیه ناصر از آن استفاده کنیم .

اگر ما از این سلاح بنحو موثری استفاده نمیکردیم ، جهان شاهد پیروزی ناصر میگردید .

باین ترتیب همانطور که ما و فرانسویها از دو ماه قبل پیش‌بینی‌میکردیم، نتایج این‌امر بتدریج‌درسراسر قاره آسیا وآفریقا پدیدارمیگردید .

تشریح نظریات آمریکائیها در دومین کنفرانس لندن با ابهام بیشتری انجام میگرفت آقای دالس در نطق افتتاحیه خود چنین‌خاطرنشان‌ساخت .

«عضویت در اتحادیه موجب هیچگونه تعهدی از جانب هیچیک از اعضاء آن نخواهدبود. معذلك ما امیدواریم‌که اعضای اتحادیه درمورد رفت وآمد کشتیهای خود وپرداخت عوارض عبور داوطلبانه شرایط منظوررا عملی سازندو باین ترتیب تسهیلات لازم را در کار اتحادیه فراهم آورده ، قدرت و اعتبار آنرا افزایش داده وبالنتیجه توانائی بیشتری برای انجام هدفهای موردنظربه‌آن خواهند بخشید .

تله‌ها ظاهر میشود ...

این اظهارات در حقیقت بازهم «باشگاه استفاده کنندگان از کانال» را ضعیف تر میکرد .

از تشکیلاتی که اعضای آن هیچگونه تعهدی نداشتند نمیشد انتظار داشت که پیش از پیشنهاد های ۱۸ کشور سرسختی وقاطعیت نشان دهد . معذلك‌اساس کار باشگاه استفاده کنندگان از کانال برچنین وضعی قرار داشت .

پس از انجام یك سلسله مذاکرات ، کنفرانس در تاریخ ۲۱ سپتامبر اعلامیه‌ای صادر کرد که در آن باردیگر اعتقاد خودرابه منطقی بودن پیشنهاد های ۱۸ کشورکه توسط کمیته‌آقای منزیس به مصر ابلاغ شده بود،خاطرنشان میساخت . دراین‌اعلامیه گفته میشد :

«این پیشنهاد ها کماکان شالوده مناسب و منصفانه‌ای برای پیدا کردن راه حل مسالمت جهت مسئله کانال سوئز بشمار میرود.»

کنفرانس همچنین بیانیه‌ای صادر کرد که در آن پیشنهاد شده‌بود «اتحادیه استفاده کنندگان از کانال» تشکیل‌گردد وازدولی‌که درکنفرانس شرکت کرده‌بودند دعوت بعمل آمد تاعضویت این‌اتحادیه را بپذیرند

(ناتمام)

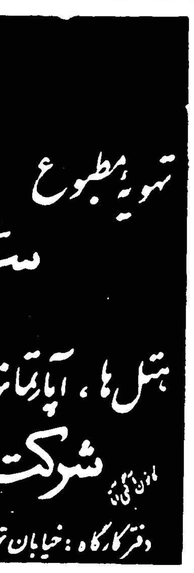

تهویه مطبوع JA حرارت مرکزی

سردخانه

جهت

هتل ها ، آپارتمانها ، خواربارفروشیها ، گوشت‌فروشیها

شرکت فنی شعله‌افروز

دفتر کارگاه : خیابان تهران نوشماره ۳۶۰ تلفن : ۳۷۰۰۴-۳۰۳۸۸۷

۱-۱۰ آ-۵۵۲۲

آسیا بزودی در خدمت شما

آ- ۶۴۷۰

علی‌خان درحادثه اتومبیل کشته شد

بقیه ازصفحه اول

پاریس- ۱۳مه رویترپرنس‌علی خان پسر آقاخان فقید در یك تصادف اتومبیل کشته شد .

وی‌در اتومبیل شکاری«لانسیای» خود پشت فرمان نشسته بود وبه مهمانی که در شهر «داوری» دعوت داشت می رفت .

بتینا دوشیزه زیبای فرانسوی‌و آخرین معشوقه او کنار وی نشسته بود .

راننده اتومبیل لوسین لوموسودر عقب اتومبیل قرار داشت .

چنانکه این راننده می گوید علی خان اتومبیل را با سرعت شصت کیلو متر درساعت می راند که ناگاه اتومبیلی ظاهر شد وبا شدت عجیبی به اتومبیل آقاخان‌خورد

از حال رفت

دراثر تصادف سر علی خان بشدت به فرمان اتومبیل خورد و پیشانیش زخم شد و از حال رفت .

در این حادثه بتینا و راننده اتومبیل زخمهای خفیفی برداشتند.

آندو فورا پیاده شدند وعلی‌خان را که بیهوش بودو رگه خونی از پیشانیش روی جامه سیاه او می ریخت از اتومبیل بیرون کشیدند ودر کنار جاده روی زمین گذاشتند

راننده اتومبیلی که با اتومبیل علی خان تصادف کرده بود یك جوان ۳۲ ساله فرانسوی از اهالی نوئیلی بنام «شارل بیشاتن» میباشد.

پرنس علی خان در سازمان‌ملل متحد نمایندگی دائمی پاکستان را برعهده داشت .

انتقال به بیمارستان

بلافاصله علی خان را به‌بیمارستان بردند و راننده وی وبتینا نیز برای پانسمان به بیمارستان رفتند .

یك هنر پیشه جوان فرانسوی بنام کریستیان وردی به مخبرین گفت که وی موقع وقوع حادثه به‌محل تصادف رسیده است وبتینا را که خون از زخمهایش میچکید از اتومبیل بیرون کشیده است .

کیف دستی !

«لطفا کیف‌دستی‌مرابده» سپس پرسیده بود «پسر شاهزاده چه آمده‌ازخمی شده‌است! زخمش سخت است؟»

وقتی دربیمارستان به‌بتینا گفتند که علی خان بعلت خونریزی و ضربه داخلی مرده است اشك از چشمانش جاری شد .

بتینا گفت «من او را اولین بار در یك کافه دیدم و همانجا عاشقش شدم.»

بتینامانکن اول نمایشگاه مدژاك فات در پاریس بود .

وی چشمان آبی وموهای طلائی داردوبه تصدیق عموم زیباترین مانکن پاریس بوده است .

در این حادثه لنگه کفش الماس نشان «بتینا» نیز گم شد .

این کفش را علی خان اخیرا به او هدیه داده بود .

عزیمت آقاخان

بمحض انتشار خبر کشته شدن‌علی خان آقاخان (پسر علی خان) که در لندن اقامت دارد با هواپیما به پاریس آمد تا برای آخرین بار چهرهٔ پدر خودرا به‌بیند .

وی کلاه برسر نداشت لباس‌سیاه پوشیده بود .

مادر آقاخان شاهزاده خانم جوان که دختر یکی از لرد های انگلیسی بنام چورستون میباشد و همسر اول علی خان‌بوده است بعدازآقاخان وارد پاریس شد .

وی در ۱۹۳۶ با علیخان عروسی کرد و در ۱۹۴۹ از او طلاق گرفت آقاخان حاضر نشد با مخبرین صحبت کند .

تحقیقات دقیق

به ماموربن انتظامی‌فرانسه‌دستور داده شده است در مورد تصادم مربوط به آقاخان تحقیقات دقیقی بعمل آورند .

در نیویورك زنی که از دوستان علی خان بود به محض شنیدن‌خبر مرك وی به مخبرین گفت اگر علی خان بجای راننده‌اش‌نمی‌نشست امروز زنده بود . علی خان به این زن گفته بود وی از راندن اتومبیل درخیابانهای نیویورك میترسد .

«محل ایده آلی اتومبیل رانی‌اروپا وبخصوص فرانسه است .»

انعکاس مرك علی‌خان درجهان

رویتر -۱۳ مه - مرك‌علیخان در نقاط مختلف دنیا سبب ابراز تاثر شده است و میلیونها تن از مریدان فرقه اسمعیلیه و صد هاتن از سیاسیون و رجال بزرك مالی و جراید دنیا نسبت به این واقعه ابراز تاثر کرده اند .

واشنگتن - عزیز احمد خان سفیر پاکستان در امریکا امشب گفت با مرك علی خان پاکستان‌یك سفیر عالی قدرو برجسته و کم‌نظیر رااز دست داد .

وی گفت علی خان مردی دوست داشتنی و عزیز بوده است . مرك وی ضربت دردناکی است .

سازمان ملل متحد - آقاشاهی معاون علی خان در هیئت نمایندگی پاکستان در سازمان ملل متحدوقتی خبرمرك علیخان‌راشنید بهت زده‌شد

وی در غیاب علی خان امور نمایندگی را اداره می کرد .چون علی خان دبیر کل جامعه‌نمایندگان گروه آسیائی - افریقائی درسازمان ملل متحد بشمار می رفت این‌جامعه نیز رسما بمناسبت مرك وی‌مراسمی برپا کرده تسلیت گفته است .

باید دانست که علی خان بابت سمت خود از دولت پاکستان‌حقوقی دریافت نمی کرد .

شاهی گفت پرنس علیخان از ورزش در هوای آزاد لذت می برد واصولا هوای آزاد را دوست داشت.

شاهی می گوید پرنس علیخان علاوه‌بر امور سیاسی‌تاساعات‌دیرگاه شب به گردش اشتغال می ورزید و کم می خوابید . داو دوستدار شادی و ورزش و گردش‌بود» .

حجب زیاد

در آغاز ماموریت سیاسی خود وی حجب زیادی داشت واین حجب از مذاکرات سیاسی و نطقهای‌وی

بقیه در صفحه ۸

بیوگرافی علیخان

پرنس علی خان پسر ارشد آقاخان فقید وپدر آقاخان فعلی ۴۸ سال داشت وقتی در ۱۹۱۱ در ایتالیا بدنیا آمده‌بود .

وی مانند پدرش‌دراغلب نقاط دنیا ویلاداشت‌وبابیشترهنرمندان اشخاص سرشناس وزنان زیبای معاصر روابط دوستانه برقرار ساخته بود .

او تحصیلات عالیه خود را در انگلستان انجام داده‌بود .

در سال ۱۹۳۶ علی خان با جوان دختر لردچورستون‌ازدواج کردو از این ازدواج آقاخان‌فعلی وپرنس امین‌بوجود آمدند .

در ۱۹۴۹ این زن را طلاق گفت وبا ریتاهیورث ازدواج کرد وازاوصاحب دختری بنام‌یاسمین شد .

وی در سال ۱۹۵۳ ریتاهیورث راطلاق داد .

علی‌خان در زمان جنك در ارتش آمریکا خدمت میکرد و مدال گرفته بود .

در سالهای اخیر وقت او به جهانگردی ، تماشای مسابقات اسب‌دوانی وگردش وتفریح می‌گذشت . دو سال پیش از طرف دولت پاکستان به نمایندگی این‌کشور در سازمان ملل‌متحدمنصوب شد.

چون رفتار وی موردانتقاد گروهی‌از سران فرقه‌اسمعیلیه بود آقاخان فقید نوه خود و پسر علی خان رابه جانشینی برگزید .

در چند سال اخیر وی با زنان زیبای معروفی دوستی داشت که آخرین آنها بتینا دختر زیبای فرانسوی بود .

علی خان از اغلب دول دنیا مدالهای افتخار داشت واخیرا بیوگرافی خودرا تدوین کرده

جناب آقای دکتر اقبال نخست‌وزیر محترم و محبوب ایران

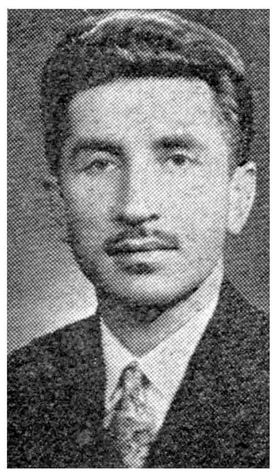

جناب آقای علم رهبر محبوب حزب مردم . مقام محترم وزارت کشور محترما به عرض می رسانیم. شهر طبس که یکی‌از شهر های قدیمی خراسان محسوب می شود بواسطه دوری از مرکز ونداشتن وکیل محلی و عدم اطلاع از مرکز از کلیه مزایا و اقدامات عمرانی محروم بوده . طلیعه انتخابات‌آزاد دوره بیستم بما نوید واجازه میدهد تاجناب آقای علینقی نجد شیبانی لیسانسیه حقوق و قاضی شریف و پاکدامن وزارت دادگستری راکه از اصیل زادگان طبس وازوطن‌پرستان وشاهد وستان می‌باشند بوکالت کاندید ومعرفی‌نمائیم‌تابعون‌اله‌تعالی تحت رهبری شاهنشاه دموکرات و عدالت پرورهمه مردم ایران‌منجمله اهالی حوزه وسیع طبس و فردوس بتوانند از اصلاحات‌بر خوردارودعاگوی ذات اقدس شهریاری باشند .

رئیس انجمن شهر . سلطانی - اعتماد سجادی - محمود شیبانی - غلامرضا شیبانی - محمد حسین غیائی - امیر حسن شیبانی - محمد حسین شیبانی - حسن خیاطان نماینده انجمن - امیر شیبانی نماینده انجمن - حسین بندگی نماینده انجمن - رحمانی - عبدالوهاب شیبانی - تراب زاده نماینده انجمن - سررشته دار - حشمتزاده شیبانی - مودت پور - گازرانی - روزبه نصیرائی - ابرالقاسم شیر زاده - رحمانیان - مهدیزاده - محمد حقی - مهدی مقدس - فاضل - خطیبی - محمد علی گازرانی - بیهقی - هاشم جهانیان - امیر چخماقی - ضرابی برکاتی - مرتاضی - ابراهیم جهانیان - محمد حسین رحمانی - حسن جهانیان - احمد زاده - احمد جهانیان - بلوریان - تقی زاده - حسین سهرابی - مسیح الدین حقی - رسول اف - طبیبیان - لطفی - عباس بلوریان - احمدیان - محمد رضا هادیان - محمد هادیان - توکلی - رحیمیان - قریشی - سجادی - محمد حسین جهانیان - نمائی - رستمی - غلامحسین گازرانی - رضا ظهیری - صدر حمزه - مهاجری - محمد کرمیان - علی رضا شیبانی - محمد جهانیان - عباس بندگی - غلامرضا معینی - متولیان - محمد معینی - بوستانی - هرمزی - حسن‌جهانیان - احمدمحسنی - قاسمیان - شرفیان - عمادحقی - باقر غروی - شاهچراغی - جوادی - متولیان - سجادی - اخوان طبسی - گازرانی مقدم - احمد نمائی - حسن کریمی - علی بلوریان - اخوان مهدوی - عطاری - اسداله سنگچولی - عباسعلی رکنی - امیر گیلکی - خسروی - کیومرثی - مهدی صفائی - محمد سرمدی - سیگاری - غلامرضا گازرانی - فتوت سلامی - طالائی - گلشن - محمد حمزهٔ - رحمتی - رحیمی - اصغر مرتاضی - محمد عطاری - کریم شجاعی - عنایت حقی - کفاشی - شریفی - نصیرائی - ابراهیم صفائی - محمد صفائی - موسویان - برهانی - محمد کیومرثی - ابراهیم قاسمیان - زرگر باشی - هوشمند زاده - جواهری - محمد بهرامی - انصاری - اخوان - فرقانی - قاضی زاده - کافی - جواد موسوی - مخلصی - اسماعیلی - صفائی - احمدزاده - هاجری - ابوالحسن اخلاقی - خلیلی - هژبری - سبحانی - محمد علی هادیان - عباسعلی بلوریان - علی قیصری - غلامحسین قیصری - عبدالرضا نفیسی - قاسمیان - توسلی - مزاری - پاکدل - رضا شریعتی - توکلی - میر حاجیان - میلانی - مالك زاده - مهدی مالك - محمدیان مرتضی ضرابی - علی فرودی - صدقی - یغمی - مصطفائی - مجردی - مهدوی - صالحی - عقیلی - علی عقیلی - رحیمیان - عباسعلی هادیان - مهدی سجادی - حجازی - فاتحی - محمد حسن‌زاده - عطاری - حسن عطاری - مقدسیان - حقی - هاشم سجادی - نفیسی - غروی - میراب زاده - محمد سجادی - ماشااله خیاطان - ابراهیم جعفریان - حسین شفیعی - عباسعلی فاتحی - علی رضا عرفانی - حسن عطاری - شایان - محمد علی فاضل - چهل امضاء دیگر .

آ-۶۴۱۰

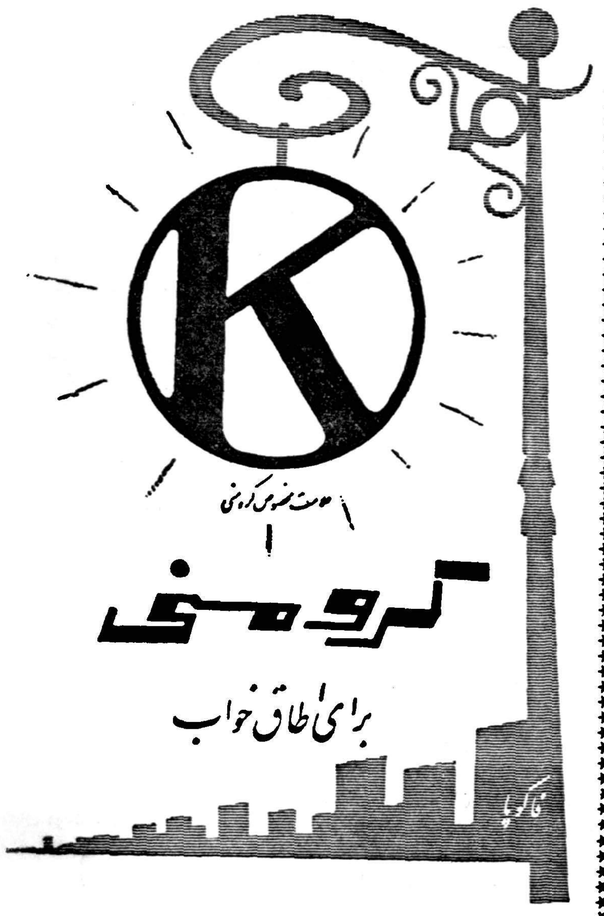

آ-۶۴۵۴

ترا ولر

معروفترین (ایرکولر) دنیاست .

ترا ولر:

سبك ، کم مصرف . بی صدا و درعین حال بسیار اقتصادی است .

نماینده انحصاری : شرکت بازرگانی کالای سوئد - تهران چهارراه قوام السلطنه تلفن ۴۷۹۰۴ / ۶۵۹۳۷

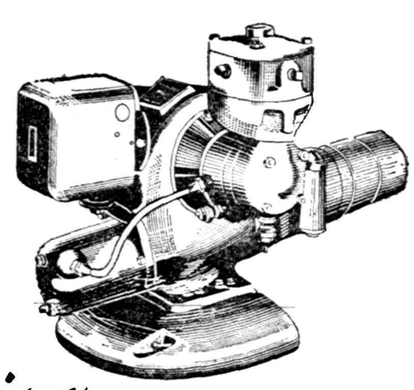

مشعل خودکار

ایلوماتیك

کاملترین وسیله سوخت

برای انواع مصارف صنعتی وشخصی

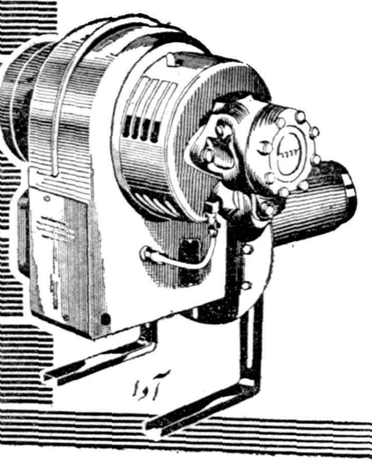

وحمامهای بخار - حمام های عمومی وخصوصی - آشپزخانه - قنادی نانوائی - گرمخانه - شوفاژ

باندازه های مختلف وباحداقل مصرف

نفت سفید یا گازوئیل

شرکت سهامی ایران تکنو خیابان سعدی تلفن ۲۱۵۶۳ ۲۱۵۶۴

OIL-O-MATIC

اطلاعات اقتصادی

درافزایش تولید محصولات صنعتی

صنایع نساجی وغذائی و داروئی دردرجه اول قرار دارند

نتیجه توصیه وامهای بزرك صنعتی ۱۹میلیارد ریال افزایش تولید داخلی است

از یوسف اتحادیه

دولت هندبرای تمام کارمندان خانه میسازد

*** مشکل مسکن بادادن زمین بکارمندان حل نمیشود**

*** ساختن خانه احتیاج بوجوهی دارد که کارمند نمیتواند در مدت کوتاهی مستهلك کند .**

ازدیاد نفوس شهر تهران بمراتب سریعتر از ساختمان مساکن بوده ونتیجه تقاضا بر عرضه فزونی یافته است اگر سال ۱۳۱۵ را سال مبداء قرار دهیم هزینه مسکن که درسال ۱۳۱۶ معادل ۱۲۰ یعنی یك واحد کمتر از معدل کل بوده ولی در سال بعد (۱۳۱۷) فزونی گرفته واین فزونی در سال ۱۳۳۰ به صد در صد ودر سال ۱۳۳۵ به یکصد وپنجاه در صد رسیده است .

از این وضع طبعا بیشتر کارمندان دولت که عده زیاد آنان در تهران کار می‌کنند وسایر مزد بگیران ثابت رنج می برند ، بسیارند کارمندان دولت که تقریبا تمام‌حقوق ماهانه خودرا بابت کرایه منزل می پردازند در صورتی که دولت هند باین موضوع اهمیت خاصی داده و حتی یك وزارت مستقل برای این کار تاسیس کرده و برنامه وسیعی جهت تهیه مسکن برای مستخدمین وکارکنان دولت‌و کارگران کارخانه هاوحتی کشاورزان از چند سال قبل آغاز کرده واکنون ۵ رسال در صدد بسط و توسعه آن هستند.

دولت هند برای کلیه کارکنان دولت از شخص نخست وزیرگرفته تا کوچکترین خدمتگزار خانه و مسکن تهیه دیده و باختیار ایشان می گذارد بطوری که‌هیچ کارمندی بدون مسکن نمی ماند و هر کس بقدر مقام اداری خود خانه مرفه و خوبی دارا می باشد ، حتی در پایتخت هندوستان محلات متعددی باین منظور ایجاد شده و هرمحله‌ای دارای یك بازار وسرویس منظم اتوبوسرانی و برق و تلفن و آب لوله کشی بیمارستان و دبستان و معبد می باشد .

خانه های ساخته شده برای مسکن کارمندان جزء املاك دولتی محسوب می شود ودارای انواع مختلف کوچك و بزرك از دو تا هشت اطاق می باشد و بر حسب پایه و مقامی که کارمند دولت دارا است خانه از طبقه ای که متناسب باشد باختیارش می گذارند وفقط معادل ده در صد از حقوق کارمند کسر می نمایند .

دولت هندحتی‌الامکان ازفروش اراضی بکارمندان‌جهت خانه‌سازی خود داری مینماید . بالعکس در سا لهای اخیر موسسات و بانك های مختلف ایران بطرق‌گوناگون باشخاص و کارمندان دولت زمین واگذار نموده‌اند باوجودیکه‌قیمت زمین ارزان و طرز پرداخت آن سهل و متوسط المده و ساده بوده ولی بخصوص کارمندان دولت کمتر توانسته‌اند اقدام بساختمان بنمایند زیرا ساختمان بنا بی‌اندازه گران و سرمایه ایشان کفایت

این عمل را نمی‌نماید و در مراحل مختلف بعلت‌تفاوت قیمت‌خریداری زمین با بازار آزاد واحتیاج روزمره آنها را مجبور بفروش زمین‌نموده و باز هم کارمندان بدون خانه و مسکن می‌مانند در مقابل کشور هندوستان از واگذاری قطعی زمین به کارمندان دولت خود داری مینماید و حتی‌الامکان سعی کافی دارد که هرکارمندی به نحوی دارای مسکن شود و بدین طریق از ترقی هزینه زندگی و افزایش اجباری دستمزد و حقوق و تنزل‌پول جلو گیری فراوان مینماید

این نوع اراضی که از طرف دولت باشخاص واگذار میشودعنوان اجاره طویل المدت را دارد بدین نحو که مالکیت‌زمین واگذارنمیشود بلکه حق استفاده و بهره برداری از زمین مزبور از طرف دولت در قبال مبلغ خیلی ناچیزی اجاره‌بهای سالانه این انتقال‌صورت میگیرد و انتقال گیرنده برای همیشه خود و اعقابش حق بهره برداری زمین را دارند .

کارمندان دولت در این قبیل زمین ها و یا از زمینی که متعلق بخود ایشان باشد و از شخص دیگر غیر از دولت خریده باشند میتوانند حد اکثر تا مبلغ ۲۵۰۰۰ روپیه و یا معادل دو سال حقوق خود از دولت‌وام بگیرند و در مدت سی سال‌وام خود رابطور اقساطی‌پرداخت میکنند کار مزد و سودی که براین وام تعلق‌میگیرد بپیچوجه از چهارو نیم در صد تجاوز نمی نماید .

مقدورات مالی دولت در ایران اجازه سرمایه گذاری برای چنین سرمایه بزرك و مدت دار را نمیدهد ولی موسسات مستقل و شرکتهای دولتی امکانات گوناگونی دارند چنانچه بانك ملی ایران با شرائط خاصی که ذیلا بعرض خواهد رسید همه گونه تسهیلات جهت خرید خانه یا خرید زمین برای کارمندان دولت بی اندازه مورد توجه و قابل عمل میباشد .

گمرك باید مشخصات کالاهای ممنوعه را اعلام کند

کالاهائی‌که ورود آنها سال قبل آزاد بود نباید ازطرف وزارت گمرکات مثل کالای قاچاق جمع‌آوری شود

امروز یکی از وارد کنندگان در مورد مبهم بودن بعضی ازنکات مقررات عمومی واردات سال جاری اظهار داشت .

در فصل سیزدهم مقررات مزبور ذکر شده است . که «ورودا‌جناس زینتی و تفننی از تعرفه ۳۷۹ و۴۰۵ و۶۴۰ و۶۴۴ و ۶۵۸ و ۶۸۱ و ۸۱۱ وهمچنین از ۹۶۵ تا ۹۶۷غیر مجاز است » وزارت گمرکات هم نیز بوارد کنندگان کالاهای مزبور اخطار کرد تا در ظرف سه ماه‌این گونه کالا ها رابه فروشگاه های وزارت گمرکات تحویل دهند . بازرگان مزبور گفت اولا بچه‌دلیلی کالائی را که من‌طبق قانون قبلی با پرداخت حقوق گمرکی وارد کشور کردم و سرمایه خودرا برای آن مصرف نمودم باید تحویل گمرکات بدهم وقتی برای ورودآن مدرك قانونی بوده مسلما در فروش برای کارمندان و خدمتگذاران خود قائل گردیدیم که جا دارد موردتوجه تمام موسسات دولتی‌و عمومی قرار گرفته و بدینوسیله سعی شود مشکلات کارمندان وضمنا گرفتاری دولت را از پیش پا بردارند .

بانك ملی ایران برای خریدخانه یا خرید زمین بمنظور ساختن خانه معادل پنج سال حقوق و کمك ومدد معاش شخصی وام میدهد حداکثر مبلغ وام ششصد هزار ریال‌میباشد حد اکثرمدت استهلاك وام بمدت بیست و پنج سال باقساط متساوی ماهانه می‌باشد .

در اینجا لازم است بعرض‌برسانم که موضوع استهلاك وام بمدت بیست و پنج سا لبرای کارمندان دولت بی اندازه مورد توجه و قابل عمل میباشد .

آن به نحوی که وارد کننده‌صلاح بداند مختار است .

ثانیا بهتر است وزارت گمرکات ارقام ریز کالاهای ممنوعه رامعلوم سازد تا ما هم از وارد کردن آن خود داری کنیم وتشخیص بدهیم که فلان جنس تفننی و زینتی‌است یا نه وبطور کلی برای جلوگیری از اختلافات آینده بهتر است که از هم اکنون بطور دقیق مشخصات واسم کالاهای ممنوعه در تعرفه های فوق اعلام گردد .

راههای فرعی و ارتباطی یك عامل مؤثر در

بالا بردن سطح تولید وبهبود وضع زندگی روستائیان میباشد

بالابردن سطح تولید ملی ودرنتیجه درآمد ملی مستلزم توجه کافی به‌امور بهداری و بهداشتی است

دو اولین جلسه کمیته دائمی برنامه عمرانی وزارت راه و کمیته تخصصی ارتباطات سازمان برنامه که با حضور معاون وزارت راه و کار شناسان دفتر اقتصادی تشکیل شد موضوع برنامه های راه سازی مورد بررسی قرار گرفت .

در این جلسه از طرف‌مدیر امور اقتصادی سازمان برنامه توضیح‌داده شد که در هربرنامه عمرانی ارتباطات نقش مهمی را بعهده دارد مخصوصا درکشورما ایران که پهناوری خاك و پراکندگی جمعیت مشکل ارتباطی بزرگ ایجاد مینماید ولی ایجاد وسایل ارتباطی تاحد زیادی بستگی به برنامه های کشاورزی و صنعتی دارد بطوریکه برنامه های ارتباطی مکمل برنامه‌های کشاورزی و صنعتی تلقی میگردد .

نیازمندی کشور ایران به احداث راههای بیشتر و بهتر خیلی شدید است ولی باید توجه داشت که توسعه بیشتر برنامه راه سازی در برنامه سوم فقط میتواند بقیمت توسعه کمتر برنامه های کشاورزی و صنعتی انجام گیرد زیرا منابع مالی محدود است در مورد راهها باید برنامه ای داشت که حداکثر استفاده از آن عاید میگردد و بتوسعه صنایع و کشاورزی کمك میکند و علاوه بر شاهراههای درجه یك و راههای دوجه دو و راههای استانی در برنامه سوم باید توجه مخصوص به راههای فرعی که دهات و مراکز تولید را به شهر ها و مراکز مصرف متصل میکند مبذول داشت برای بالا بردن سطح تولید و بهبود وضع زندگی روستائیان داشتن راههای ارتباطی فرعی از موثر ترین وسایل است .

ضمنا در اولین جلسه مشترك اعضای کمیته دائمی برنامه عمرانی سوم وزارت بهداری و نمایندگان سازمان برنامه که با حضور معاون وزارت بهداری تشکیل شد وضع برنامه های بهداشتی در برنامه سوم مورد توجه قرار گرفت مدیر امور اقتصادی سازمان برنامه ضمن تشریح نتایج اجرای برنامه های بهداشتی در ازدیاد تولید و افزایش درآمد ملی گفت نه فقط عدالت اجتماعی اقتضاء میکند که عموم مردم از حد اقل وسایل حفظ‌صحت و دفع بیماری بهره مند گردند بلکه هدف اقتصادی نیز که بالا بردن سطح‌تولید ملی میباشد مستلزم‌توجه بامور بهداری‌و بهداشتی‌است وجود بیماری ها به نیروی انسانی آسیب میرساند و باصطلاح روز های کار را هدر میدهد وبالنتیجه تولیدملی را بطور محسوس میکاهد .

طبق بر آوردی که قسمت نیروی انسانی سازمان برنامه بعمل آورده است در هیچ رشته تخصصی میزان کمبود در سال های آینده باندازه رشته هائی چون پرستاری و دیگر تخصص های درمانی و بهداشتی نخواهد بود تحقیق مزبور کمبود متخصصین درمانی و بهداشتی اعم از پرستار و غیره را در سه سال دیگر بالغ بر ۵۱۷۶ نفر پیش بینی می کند .

یکی از اقدامات بسیار ضروری ایجاد هماهنگی کامل بین فعالیت ها و برنامه های موسسات گوناگون است که بکار درمان و بهداشت‌مردم مشغولند هم آهنگ کردن فعالیت های درمانی و بهداشتی موسسات مختلف در سراسر کشور از نظر اقتصادی منافع و فوائد سر شاری عاید مملکت خواهد کرد .

بانك رهنی

تاشهریور وعده پرداخت وام داده

*** احتیاج باعتبارات‌ساختمانی فوق‌العاده زیاد است**

*** تنها درشعبه مرکزی‌بانك چهارهزار تقاضای وام وجود دارد**

بانك رهنی در روز های اخیر برای دادن وام های ساختمانی از تاریخ‌فعلی تاشهریور ماه وعده رسیدگی داده است .

باید دانست که بانك رهنی پس از دریافت تقاضای اعتبار برای امور ساختمانی فرم های چاپی مخصوصی در اختیار تقاضاکننده میگذارد‌تامشخصات وکار ساختمانی خویش را در آن قید کند .

روی این تقاضا ها تاریخ رسیدگی گذارده میشود و هر روز تعدادی از آنها به نوبت مورد رسیدگی قرار میگیرد .

اکنون تاریخ رسیدگی تا شهریور ماه ۳۹ تعیین شده و این خود شدت احتیاج مردم را باعتبارات ساختمانی نشان میدهد .

بانك رهنی تنها د رشعبه مرکزی خود نزدیك ٤ هزار تقاضای وام دارد.

تولید سرمایه

یك‌نفرمهندس ساختمان ویك‌نفر معمار حاضرند باسرمایه شما بنام خودتان‌خانه‌های کوچك ساخته وبعداز فروش حقوق خودرا دریافت دارند تلفن۶۹۴۹۵

صادرات پوست بره خوب است

پوست خشك گوسفندی و بزی وسالامبو خریدار خارجی زیادی ندارد

بازار پوست و سالامبو و پوست بره درتهران چندان خوب نیست علت اساسی آن اینست که‌سفارش خارج برای ارقام فوق بسیار کم میرسد . پوست گوسفندی و بزی‌با وجود کشتار زیاد مصرف کم‌دارد قیمت پوست گوسفندی‌و بزی‌تقریبا معادل هم بوده و کیلوئی ٤٠ تا٤٢ ریال است . اروپا خریدار عمده پوست خشك میباشد که در حال حاضر خرید چندانی نمیکند یکی از بازرگانان صادر کننده این‌رشته معتقد بود که رکود فعلی تقریبا رکود فصلی است و احتمالا تااوایل پائیز رونق خواهد یافت . بازار سالامبو هم راکد است . مشتری بزرك سالامبو بخصوص سالامبو درجه یك و دوامریکااست که اخیرا از آنکشور سفارش ببازار ایران نرسید مظنه سالامبو درجه یك ودو بین ۸۵ تا ۹۰ ریال است . پوست بره وضع بهتری دارد و برای‌اروپا معاملاتی انجام گرفته ولی زمینه‌آن زیاد نیست کشتار هم زیاد نمیشود اما فصل رونق آن در این موقع است قیمت پوست بره مشکی قمی جفتی ۳۵۰ ریال کبود آن جفتی ۶۰۰ ریال است پوست بره‌شیرازی کمتر عرضه میشود معهذا قیمت‌آن پائین است بهای مشکی آن جفتی ۲۵۰ریال و کبود شیرازی ۳۵۰ ریال میباشد .

نوزده میلیارد ریال ارزش محصولات تولیدی کارخانه‌هائی است‌که تابایان سال گذشته برای احداث آنها وزارت صنایع و معادن توصیه‌پرداخت وام به بانك ملی نموده است. تعداد این توصیه ها ۳۱۶ و مجموع مبلغ وام تصویبشده آنها ۵٫۸۵۳ میلیارد ریال است .

این افزایش تولید داخلی بیشتر مربوط به محصولات نساجی و صنایع غذائی و شیمیائی و داروئی و قند می‌باشد .

بررسی های وزارت صنایع ومعادن نشان میدهد که وقتی ۳۱۶ طرح بطور کامل بمرحله عمل در آمد و ۵٫۸۵۳میلیارد ریال وام صنعتی پرداخت شد افزایش میزان تولید سالیانه محصولات مختلف در نتیجه اجرای ۳۱۶ طرح بقرار زیر خواهد بود .

محصولات نساجی ٤٫۵۳۸ میلیارد ریال ـ صنایع‌غذائی ۳٫۹۳۰ میلیارد ریال ،صنایع شیمیائی و داروئی ۳٫۴۳۶ میلیارد ریال ،صنایع قند ۲٫۸۳۳ میلیارد ریال ،صنایع گوناگون از قبیل سوار کردن اتوموبیل تهیه ظروف لعابی اسکلت یخچال ـ آب گرم کن‌فلزی‌ـ رادیاتور حرارت مرکزی ـ میخ سازی وساختن در و پنجره آهنی و غیره ۱٫۳۴۱ میلیارد ریال ،مصالح ساختمانی۱٫۰۸۸ میلیاردریال استخراج فلزات ۹۴۷ میلیون ریال‌ـصنایع لاستیك‌وپلاستیك ٤٥۳ میلیون ریال،صنایع‌چرم سازی ٤۱۳ میلیون ریال و صنایع مربوط به چوب‌و مقوا ۳٤٥ میلیون ریال .

بدیهی است با تولید محصولات مزبور مقدار قابل ملاحظه ای از ارز کشور که صرف‌وارد کردن کالا های مزبور میشد صرفه جوئی‌شده وبمصرف اجرای طرح های جدید تولیدی توسط مردم میتواند برسد و بنوبه خود موجب افزایش تولید واقع بشود .

آگهی مجمع همگانی

بدینوسیله از صاحبان سهام شرکت سهامی فلزات یزد دعوت میشود در جلسه سالیانه روزشنبه بیستویکم خرداد ماه ۳۹ در ساعت ۸ صبح که در مرکز شرکت (یزد سرای وکیل) تشکیل میگردد شخصا حضور بهم رسانیده یا نماینده خود را کتبا معرفی نمایند .

دستور جلسه

۱ـ استماع گزارش بازرسان و مدیران شرکت .
۲ـ رسیدگی و تصویب تراز نامه سال ۳۸
۳ـ شور و تعیین خط مشی شرکت برای سال جاری .
٤ـ تعیین بازرسان شرکت برای مدت یکسال .
۵ـ تمدید اختیارات هیئت مدیره‌برای مدت دو ماه یا تعیین هیئت مدیره جدید برای سه سال.

آ ـ ٦۳۲٤ شرکت سهامی فلزات یزد

تشکیل مجمع عمومی عادی سالیانه

طبق اساسنامه شورای بهره برداران معادن ایران .مجمع عمومی‌عادی سالیانه ازساعت ۱۹ روز چهارشنبه مورخه ۲۸ر۲ر۳۹ درمحل شورا واقع در چهار راه امیر اکرم تشکیل میگردد دستور جلسه عبارتست‌از:

۱ـ رسیدگی و تصویب گزارش هیئت مدیره وتراز نامه
۲ـ انتخاب هیئت مدیره وبازرسان شوری

آ ـ ۵٦۰۱ شورای بهره برداران معادن ایران

آگهی دعوت مجمع عمومی

بدینوسیله از آقایان سهامداران شرکت سهامی سمنت بلوك دعوت میشود که‌ساعت چهار ونیم بعد از ظهر روز سه‌شنبه هفدهم خردادماه ۱۳۳۹ در جلسهٔ مجمع عمومی عادی شرکت منعقده درمحل شرکت ۳۷ خیابان شاه (نبش‌شیخ هادی) حضور بهمرسانند .

دستور جلسهٔ :

۱ـ استماع گزارش هیئت مدیره وبازرس
۲ـ انتخاب اعضاء هیئت مدیره وبازرس که‌مدت خدمت ایشان منقضی شده است
۳ـ تصویب‌بیلان سال ۱۳۳۸ شرکت
٤ـ شوروتصمیم درمورد پیشنهادات اعضاء هیئت مدیره واتخاذ تصمیم در مورد خط مشی آتی شرکت

رئیس هیئت مدیره شرکت‌سهامی‌سمنت‌بلوك ـ دکتر کاوه‌فرمانفرمائیان

آ ـ ۵٦۱۷

آگهی دعوت صاحبان سهام

جلسهٔ فوق‌العاده شرکت سهامی اکسپاکودرتاریخ ۱۱ خرداد ماه۱۳۳۹ ساعت شش بعداز ظهر درمحل شرکت‌واقع درخیابان سعدی ساختمان ثابت پاسال منعقد خواهد شد از صاحبان سهام یانماینده قانونی‌آنان تقاضا میشود که‌در این تاریخ در محل حضور بهم رسانند .

دستور جلسهٔ .

انتخاب هیئت مدیره وتصویب تراز نامه

هیئت مدیره شرکت سهامی اکسپاکو

آ ـ ۵٦۳۷

مجمع‌عمومی سالانه شرکت کمپف (ك . م . پ . ف)

بدینوسیله به‌اطلاع عموم صاحبان سهام شرکت میرسد که مجمع عمومی عادی سالانه شرکت روز پنجشنبه دوازدهم خرداد ماه ۱۳۳۹ ساعت هفده (پنج‌ساعت بعد ازظهر) در محل شرکت خیابان شاهرضا کوچه انوشیروان دادگر تشکیل میشود دستور جلسه عبارت استاز.

۱ـ رسیدگی به تراز نامه سال ۱۳۳۸
۲ـ انتخاب دو نفر بازرس وتعیین پاداش آنان
۳ـ انتخاب مدیر عامل
٤ـ انتخاب یك‌نفر از اعضاء هیئت مدیره

هیئت مدیره شرکت کمپف

۱ـ۳ آ ـ ۵٦۱۹

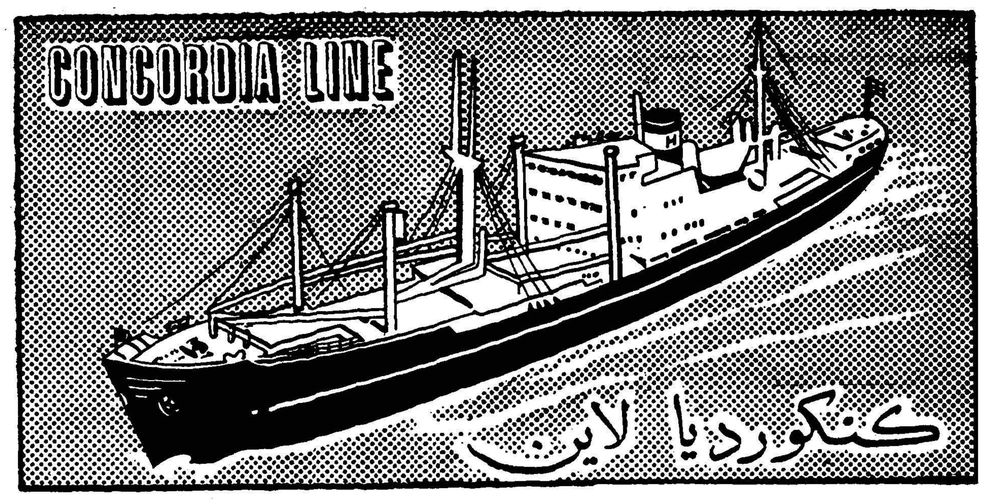

کشتی هوگ‌سیلورکرست "m/s HOEGH SILVERCREST"

هم‌اکنون در دهنه شط منتظر نوبت میباشد وکالای صادراتی برای بنادر ذیل قبول‌خواهدنمود

جنوا ـ مارسی ـ نیویورك ـ بستن

فیلادلفیا ـ بالتیمور ، نورفولك

این‌کشتی اوایل خرداد ماه مستقیما بطرف بنادر فوق‌الذکر حرکت مینماید

کشتی کنکوردیا تاج "m/s CONCORDIA TADJ"

اواخر اردیبهشت ماه بخرمشهر وارد ودرضمن‌تخلیه برای بنادر فوق‌الذکر بارگیری خواهد نمود

برای کسب اطلاعات بیشتر وتامین جا بنمایندگی کل در ایران

شرکت سهامی لوانت اکسپرس ترانسپورت (ایران)

خیابان سعدی کاشی ٤٤۷

تلفنهای ۳۷۲۷۰ ـ ۳٤٦٦۹ ـ ۳۳۹۹٤ ـ ۳٦۱۵۷ ـ ۳۹۰۵۸

و یا بشعبات این شرکت در خرمشهر و تبریز مراجعه فرمائید.

آ ـ ٦٤۵۲

آگهی ساعت کار تابستانی بانك‌بیمه بازرگانان

ساعت کار تابستانی اداره مرکزی وشعبات ـ بازار ـ بوعلی ـ سعدی ـ بانك‌بیمه بازرگانان از اول خرداد ۱۳۳۹ بشرح زیر باطلاع مراجعین محترم میرسد .

ادارات ودفاتر بانك — از ساعت ۷ صبح تا ½ ۱۳
باجه‌های معاملات — از ساعت ½ ۷ صبح تا ½ ۱۲

پنجشنبه‌ها

ادارات و دفاتر بانك — از ساعت ۷صبح تا ۱۳
باجه‌های معاملات — از ساعت ½ ۷ صبح تا ۱۲

ضمنا بعدازظهرها باجه‌های دریافت شعبات ازساعت ۵ تا۷ مفتوح خواهد بود .

۱ـ۳ آ ـ ۵۹۲۲ بانك بیمه بازرگانان

تلفن ۳۱۹۳٤
آ ـ ٦٤۳۰

انتقاد

از: دکتر حسن صدر حاج سید جوادی

دومین تصادف

در ستون حوادث شماره چهارشنبه روزنامه اطلاعات خبر داده شده بود که ساعت ۱۱ بعداز ظهر اتومبیل جیپی که از شمیران بتهران می‌آمد در گودالی بعمق بیش از سه متر که برای دستگاه تقویت برق «ترانسفورماتور» کنده شده بود افتاد ورانده آن درنتیجه شدت جراحات وارده د رگذشت .اتومبیل جیپ نیزدر هم‌شکست . خبرنگار اطلاعات ازقلمك پیرامون حادثه مزبور گزارش داده‌است چراغهائی که درکنار این گودال نصب شده کوچك است واین دومین تصادفی است که در این محل روی داده است.

شاید هم اکنون که من این مقاله را می‌نویسم سومین تصادف نیزدر حال وقوع باشد ! زیرا متاسفانه حوادث و اتفاقات ما رامتنبه نمیکند .و ما از تجربیات تلخ و اتفاقات شوم بپیچوچه تجربه نمی آموزیم و پندو اندرز نمیگیریم .

باتوجه بگزارش خبرنگاراطلاعات از قلمك معلوم میشود که قبلا نیز تصادفی در این محل رخ داده‌وشخصی جان خودرا برسر بی فکری و عدم‌دقت مسئولین از دست داده ویا اشخاصی مجروح و معلول گردیده‌اند ولی‌باوجود آن مجددا توجهی بچاله سه متری‌نشده تاآنجا که جوان دیگری‌درقتلگاه‌مزبور مقتول شده است .

چرا بحیات‌وزندگی وسرنوشت‌مردم توجه نمیشود جوانی که جان خود رااز دست داد بدون شك دارای خانواده‌ای بوده واز چند نفر سرپرستی میکرده است.چه‌بسا ممکن‌بود که یك‌اتوبوس باسی نفر مسافر دراین چاله سرنگون شود و همه از میان میرفتند ؟ سی خانواده را بدون سرپرسته میگذاشتند و موجب بدبختی و سیاهروزی عده زیادی را فراهم میساختند .

موضوع تصادف بسیارساده است ماموربن برق آمده‌اند یك چاله سه متری در وسط جاده کنده‌اند و درست روی چاله پرچم رنك ورورفته‌ای علم کرده‌وچراغ موشی بی‌نوری‌افروخته‌اند. رانندە در جاده تاریك که نور اتومبیل های مقابل بکلی قدرت دید را سلب نموده بسوی قتلگاه خود پیشرفته و در آن سرنگون شده‌است.

حالا کسی احساس مسئولیت‌نمیکند وحتی مسئولین امر نیز شانه‌های خودرا بالا انداخته میگویند چشمش کورشود می‌خواست احتیاط کند !

وچه بسا ممکن است چاله باهمان پرچم رنك‌ورورفته وچراغ موشی بجای خود باقی‌باشدوانتظار طعمه های‌دیگری را بکشد .

این صحیح نیست که هر اداره یا موسسه یاکارگری بمیل خودش وبرای رفع احتیاجات ونیازمندیهای مربوطه گودالی در سر راه مردم حفر نماید و موجب قطع رشته حیات یك نفر یاچند نفر بشود .

حفر گودال وبطور کلی انجام‌کار های ساختمانی و غیره که در مسیر اتومبیل ها صورت میگیرد باید با احتیاط های لازمه همراه باشد .

بدین‌ترتیب که اقلابیست مترجلوتر محل کار با پرچم ها و چراغهای‌قرمز پرنور مشخص شود وگذشته از آن کار مربوط از آن نظر که در مسیر مردم است در اسرع وقت انجام گیرد. نه آنکه مدت دو سه ماه بطول انجامد .

غالبا دیده میشود که در جاده‌هاو خیابانها حفر گودالها برای امور برق‌و تلفن وغیره مدت دوماه‌طول‌میکشد.

اصولا یکی از مهمترین عوامل تصادف در شهر تهران وجود گودالها وچاله هائی است‌که در چاه های اطراف شهر ویا خیابانها وجود دارد.

این گودالها وچاله‌ها یا خود بخود ایجاد شده‌اند ویابوسیله کارگران برق و تلفن و سایر موسسات بوجود آمده‌اند . اتومبیلها یا در چاله‌ها سرنگون میشوندویا بعلت فرار از چاله هابایکدیگر تصادف‌مینمایند .

از طرف دیگر خیابانها و جاده های اطراف باندازه کافی روشن‌نیست.

در جاده شمیران وجاده پهلوی‌هر سال بیش از چند تصادف شدید اتفاق میافتدو عده‌ای مقتول و مجروح‌میشوند برای جلوگیری از این اتفاقات کافی است که جاده های مزبور کاملاروشن شود بطوریکه اتومبیل‌هامحتاج‌باستفاده ازچراغهای‌خود نشوند .

ولی آیا گوشهای شنوائی برای شنیدن این پیشنهادات صحیح وجود دارد ویا تصادف های مهلك باید در این جاده‌ها‌بانتظارقربانیان‌بخت‌برگشته خود همچنان بنشینند ؟!

گفتگوی هفته

رعایت مسافرین ناتوان

یکی ازمسافرین بنام خیراندیش مینویسد غالبا دیده شده کمك‌رانندە‌های اتوبوسهای دو طبقه قبل از آنکه مسافر بجای خود مستقر گردد و یا از پله اتوبوس پیاده شود راننده فرمان حرکت میدهند از آن جا که پیران ناتوان وزنان باردار ممکن است بااین بی‌احتیاطی دچار صدمه گردند مقتضی است رعایت حال آنان بکمك رانندگان تاکید شود .

تعقیب محرك قضیه...

آقای نصراله آخانی مقیم سرای نوذری اراك مینویسد روز سی و یکم فروردین ماه اهالی قریه خیر آباد مشك‌آباد بتحریك شخصی مرا باچوب و بیل بطوری مضروب نمودند که نیمه جان در بیمارستان اراك بستری شدم چون تاکنون بشکایتم رسیدگی نشده است تقاضای تعقیب ضاربین و محرك آنهارا دارم .

پست‌وتلفن اراك

آقای محمد سودمند با ارسال لاشه‌پاکتی مینویسد باآنکه روزی‌دو قطار ازاراك بطهران میرسد نامه‌های پستی ۸ـ۹ روزطول میکشد ازطرفی‌هم تلفنهای شهری اراك خوب‌نیست هر وقت یادداشت میدهیم بااراك صحبت کنیم متصدی تلفن‌کار یر بعذرخرابی تلفنهای شهری قبول نمیکند تقاضا میشود باین‌امر توجهی مبذول فرمایند.

اتومبیلهای هم‌نمره

آقای سرهنك‌ستاد حسن جهانیان مینویسند روزی با اتومبیل سواری شخصی خود بطرف اداره میرفتم‌مامور اجرائیات اداره راهنمائی دستورتوقف داده گفت اتومبیل شما چند فقره خلافی دارد چون مقررات رانندگی را رعایت میکنم متعجب شدم همینکه در اجرائیات رسیدگی کردند معلوم شد اتومبیل شماره ۲۳۴ سرویس که هم نمره‌بااتومبیل شخصی اینجانب‌میباشد مرتکب خلاف شده خوبست شماره های تکراری را که ادارات بمیل خودشان روی ماشینهازده‌اند جمع‌آوری کنندتا دواتومبیل یك‌شماره نداشته باشد .

رعایت حق تقدم

ازبندرمعشور مینویسند اداره‌فرهنك برخلاف‌دستورهای وزارتی‌که باید وجوه صرفه جوئی فرهنك را حتی‌المقدور بمزایای کارمندان اختصاص دهد بمصارف دیگر میرساند وبکارمندان ذیحق‌پرداخت نمیکند‌تقاضا میشودبرای حق تقدم پرداخت مزایای کارمندان فرهنگی دستور مجدد داده شود.

مسافرین تاکسیها

آقای محمدنژاد هاشمی مینویسد باآنکه تاکسیها حق سوار کردن مسافر جدید باداشتن مسافر ندارند بعضی شوفرها سوار میکنند ومسافرین بعدی‌هم ده‌ریال میدهند ولی غالب رانندگان برسرنرخ بامسافرینای‌داد و فریاد میگذارندو کاربکلانتری‌میکشد بهتراست نرخ آینگونه مسافرین هم تعیین شود .

تقاضای جوان مفلوج

جوانی ۲۴ساله بنام فریدون که یکسال است براثر مرض «میلیت» از هردوپافلج شدەوبعلت نداشتن مکان مدتی دربیمارستانی‌بسر برده‌ازاشخاص نیکوکاری که مایلند او را از گوشه بیمارستان نجات دهند تقاضا مینماید قطعه زمین یادواطاق کوچك‌بقیمت‌ارزان وباقساط باوواگذار کنند .

رعایت حق تقدم

ازشیراز آقایان کاهیدامینی ـ اسکندر وارد شیرقلی‌یوربا رانی‌مقیم حسن‌آباد بویر احمد علیا مینویسند زمینهای موروثی آباواجدادی خودرا بازحماتی هموار وزراعتی نمودیم حالیه شخصی میخواهدزمینهای ماراازدستمان برباید تقاضا داریم ازمزاحمت او جلوگیری شود .

مهندسین سازمان‌برنامه

آقای‌علی ستارزاده مینویسد اشل جدیدحقوق‌مهندسین‌از تصویب‌مجلسین گذشته وقرار است ازاول فروردین‌ماه اجرا گردد ولی سازمان برنامه قصد دارد مابه‌التفاوت را پرداخت نکند‌تمنی داریم مانند سایر وزارتخانه ها مابه‌التفاوت قانونی حقوق مهندسین سازمان برنامه پرداخت گردد .

نمایشنامه‌های جدید

آقای محمدباقر رادان از آبادان مینویسد تئاتری که‌در خیابان احمد آباد دایراست از پول کارگران جهت اتحادیه خریداری شده بیش‌از چند نمایش نامه ندارد که‌ازقدیم باقیمانده وهریك چندین مرتبه نمایش داده‌شده خوبست بمدیر تئاتر تذکرداده شوددر تهیه نمایشنامه های جدید متنوع و اصلاح وضع‌تئاتر جدیت نماید .

به‌پیمانی‌ها نمیدهند

یکی‌از کارمندان پیمانی مینویسد متاسفانه طبق‌بخشنامه حق‌لیسانس که بصورت کوپن جنسی و خواربار به لیسانسیه ها داده میشود بکارمندان پیمانی تعلق نمیگیرد وفقط بکارمندان رسمی میدهندو حال‌آنکه منظور از توزیع کوپن تشویق ازطبقه تحصیل کرده وبهبود وضع‌آنها بوداميداست در بخشنامه مزبور تجدید نظر شود .

کشف اورانیوم

هفته گذشته درصحرای معروف به‌صحرای اقصردرایالت مصر«جمهوری متحده عربی» پس‌ازحفریات ممتدماده اورانیوم کشف شد .

بدنبال کشف این‌ماده گرانقیمت ومهم دکتر عزیز صدقی یکی‌ازوزرای جمهوری متحده عربی برای بازدید منطقه‌ای که اورانیوم کشف شده به صحرای اقصر رفت .

دوچرخه

علی رغم ترقیات روز افزونی که نصیب صنعت اتومبیل سازی شده و میشود مردم بسیاری از کشورهای‌اروپا وامریکا روزبروز بدوچرخه علاقمند تر میگردند وازاین وسیله برای‌انجام‌امور مختلف وکارهای روزانه خوداستفاده میکنند .

درممالك شمالی اروپاتعداددوچرخه سواران مرتبازیاد میشود ودراغلب خیابانها محل مخصوصی برای رفت و آمد دوچرخه سوارها وتامین عبور و مرور آنها ساخته شده‌است مثلا در انگلستان آخرین آماری که‌ازدوچرخه تهیه گردیده‌نشان میدهد که تعداد آنها نسبت بسال ۱۹۵۸ درست چهار برابر شده ودرمقابل‌از تعداد اتومبیلها کاسته شده‌است ،انتظار میرود باز هم بر علاقمندان بدوچرخه در دنیا افزوده شود .

از اینجا و آنجا

ضمانت درادارە پلیس

دراتاوا آقای بیکین که‌از غیبتزنش ناراحت شده بود متوجه گردید او را بجرم ساختن شراب توقیف کرده‌اند. آقای بیکین‌بیدرنگ باداره‌پلیس رفت که ضمانت همسرش‌رابکند واوراآزاد سازد . ولی درادارە پلیس خود آقای بیکین هم بعلت‌صرف مشروبات الکلی ومستی توقیف گردید واینجا بود که خانم بیکین ناگزیرشدضامن شوهرش شود تااورا آزادکنند !!..

خطرات تلویزیون

اداره تلویزیون انگلستان‌لایحه‌ای رادر هفت‌ماده‌تدوین کردوتهیه‌کنندگان وکارگردانان فیلمهای تلویزیون را موظف باجرای‌آن‌دربرنامه های‌کودکان ساخت .

این لایحه تهیه کنندگان راازبکار بردن حوادثی که‌معروف به‌شروقتل‌و غارت است منع کرده‌است .لایحه مزبور همچنین اشاره به‌اهمیت انتخاب اسلحه کرده ویادآورشده‌که کاردو شیشه وتازیانه خطرناکتر ازشمشیرو پارابلوم است زیرا بدست‌آوردن آن آسانتر می‌باشد .

اختراع جدید

مرکز تجسسات سوخت انگلستان دستگاهی اختراع کرده‌است که‌دودی راکه از لوله اگزوست ماشین‌خارج میشود تصفیه میکند . این‌دستگاه را میتوان روی‌ماشین نصب کرد ودر این صورت دود اتومبیل دیگر موجب آلودگی هوا نخواهد گردید و یکی از علل بروز سرطان از بین خواهد رفت .

گفته میشود ممکن‌است در آینده روی، کلیه اتومبیلهائی که‌ازکارخانه های‌اتومبیل سازی خارج میشوند یکی‌از این دستگاهها برای تصفیه‌دود نصب شود .

زلزله

بعضی از کشورها زلزله خیز هستند وگاه‌بیگاه زمین لرزه درآنها موجب مرگ عده‌ای بیگناه میشود ولی در پاره‌ای ازنقاط زلزله سابقه ندارد . مثلادرتاریخ انگلستان فقط مرگ یك نفر دراثر زمین لرزه ثبت گردیده است وآنهم درسال ۱۵۸۰ اتفاق افتاد که‌یك دانش آموز براثر اصابت‌سنگ تلف گردید .

گفته میشود سخت ترین زلزله‌ای که‌تاکنون روی‌داده درسال۱۷۵۵ بوقوع پیوسته است .براثر این زلزله شهر لیسبن‌ویران گردید ودر اسپانیا و پرتقال شمال افریقا و جنوب فرانسه خرابیهای بیشماری ببار آمد .مهیب ترین زلزله قرن اخیر سال ۱۹۲۳ در ژاپن اتفاق افتاد وطی آن متجاوز از یکصد هزارنفر تلف گردیدند .زلزله کتادر ۱۹۴۵ درحدود پنجاه هزار نفر وزلزله ترکیه در ۱۹۳۹ متجاوز ازچهل هزار نفررابهلاکت رسانید .

الکامت
مبل سازان ـ
آینه سازان ـ آبازور سازان :
تشه و قرنیزهای پلاستیکی
تحویل جهت ـ دکوراسیون و مبلمان، ایجاد میکنند
برای سفارشات و دفتر تجارتی :
م. دکتر شریف ـ چهارراه شاه کوچه نمك
تلفن ۴۷۱۷ پشت تلفن مراد تلفن شماره ۴۰۴۵۹

خانم محترم
اگر میخواهید شخصیت ووقارشما در اجتماع بیشتر باشد
هرگز بدون جوراب از منزل بیرون نیائید
آ ـ ۶۳۴۲

اتو برقی وسو

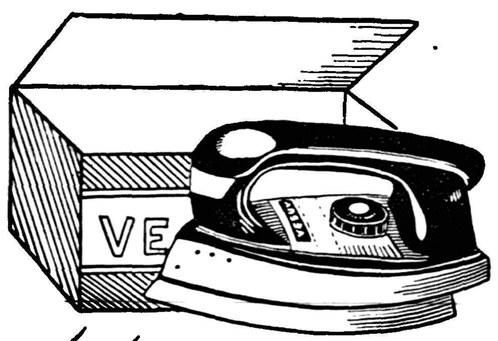

اتو برقی اتوماتیك وسو با نوشته فارسی که هرکدام توی یك جعبه چوبی ظریفی قرار دارند
بهترین کادو برای نوعروسان وخانم های خانه دار
نماینده انحصاری: همایونیه سرای چیت ساز تهران تلفن ۲۱۰۲۷
محل فروش ـ فروشگاههای معتبر
آ ـ ۶۳۷۰

مطمئن‌ترین رادیو اتوموبیل ـ پلایمت The Finest Autoradio-Playmate
ساخت کارخانجات معظم انگلستان ۵موج مدلهای مخصوص برای اتوموبیلهای ۱۹۶۰ مخصوص فلکس‌واگن ـ دافین ـ دکاوه ـ اپل هیلمان ـ فیات ـ واکسال وسایر اتوموبیلهای سواری وباری وارد شد . از شهرستانها نماینده فعال پذیرفته میشود .
نماینده انحصاری درایران ـ اتورادیو ـ ۱۵۸ خیابان منوچهری جنب‌کوچه ژاندارك ـ تهران

آگهی دعوت از مالکین قاسم‌آباد تپه‌سیف
جهت اخذ تصمیم برای ایجاد برق قاسم‌آباد تپه‌سیف بدینوسیله از کلیه مالکین یا نماینده آنها دعوت میشود که در ساعت ۱۰ صبح روز جمعه ششم خرداد ماه ۱۳۳۹ دزباغ واقع در جنوب موتورخانه قاسم آباد حضور بهمرسانند .
۱ـ۳ نماینده‌مالك مهاجر

یك خبر بسیار جالب وشنیدنی
اقتباس از روزنامه اطلاعات سه‌شنبه ۲۰ر۲ر۳۹ صفحه ۷ عنوان
«فایده روغن ذرت»

غذائی که با روغن ذرت پخته شود بهترین دارو برای جلوگیری از ضعف قلب‌وامراض سینه وانعقاد خون می‌باشد در نتیجه آزمایش عده‌ای از دانشمندان جمهوری متحده عربی و وزارت بهداری‌امریکا معلوم شد که این‌مواد روغنی نسبت بماده (کریستول) را که باعث انعقاد خون می‌گردد در بدن کم‌میکند بنابراین
روغن مازولا
که صد در صد از ذرت تهیه شده مصرف‌نمائید
تبلیغاتی آ ـ آ
۶۳۷۸

کنکاسور انگلیسی
۸ ـ ۱۵ ـ ۳۰ ـ ۵۰ تن
موجود ـ تهران
تهران اروپ ـ میدان فردوسی
۱ـ۱۰ آ ـ ۴۱۶۰

دکتر حسین نجم آبادی
متخصص بیماریهای ریه و برنش
چهارراه حسن آباد ـ خیابان استخر شماره ۱۲۲

قابل توجه
مدیران محترم شرکتها و تجارتخانه‌ها
شرکت سهامی تحریر ایران با بهترین نوع ماشین چاپ و با زیباترین حروف فارسی و لاتین مجهز و میتواند تمام اوراق مطبوعاتی و دفاتر تجارتی شمارا با لوکس‌ترین چاپ معمولی و برجسته وبا محکم‌ترین صحافی تقدیم نماید با یکمرتبه مراجعه یقین‌داریم رضایت شما برای‌همیشه‌جلب واز واگذاری‌مطبوعات مورد لزوم بدیگران خودداری خواهید فرمود .
شرکت سهامی تحریر ایران ـ چهارراه لاله‌زار
اسلامبول تلفن ۳۶۲۲۴
۲ـ۲ آ ـ ۴۹۲۴

سیلوانیا SYLVANIA
لامپ فلورسنت سیلوانیا
S س ریع و بدون معطلی روشن می‌شود
Y ی کنواخت نور میدهد وچشمك نمیزند
L ل وازم یدکی آن ارزان و فراوان است
V و اردکننده انحصاری‌آن شرکت‌تام‌است
A ا نواع مختلف و زیبای آن موجوداست
N ن ور فوق العاده زیاد می دهد
I ی لزده رنك مختلف ساخته می شود
A ا متحان خود را بخوبی داده است
لاله‌زار ـ پاساژ نور ـ شرکت سهامی تام
۱ـ۱۰ آ ـ ۴۱۰۴

جدول

کلمات متقاطع شماره ۱۵۱۴

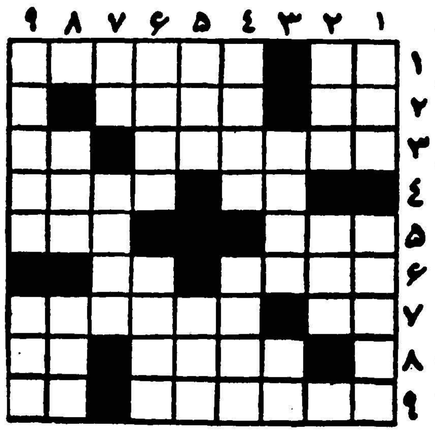

افقی : ۱ـ یکی دیگر از کشیدنیها ـ حلقه‌آشکارش در انگشت است وپنهانش به گردن ۲ـ ضمیر متصل‌ـ خارج ۳ـ از قهرمانان معروف یکی از افسانه های قهرمانی ـ حرف همراهی‌ـ ٤ـ میکویند و خیلی درد ها نمی‌کشند ـ

برای رسیدن به بسیاری هدفها باید از انواع آن گذشت ۵ـ در قلبش آتش از آسمان همی بارد ـ سمت ٦ـ از آن زن بر عهده شوهر است ـ درختی است ۷ـ شیر سرزده ـ وسیله ای برای سرگردان شدن در کریدور های دادگستری ۸ ـبدست خود بنگرید شاید بیابید ـ تکان ۹ـ خواهران معروفی که در ادبیات آثار زیبائی دارند ـ برای علاج دلخوری شانه اش تجویز شده‌است

عمودی :۱ـ با همه باریکی گاهی آدمهای خیلی بزرك هم توی آن میروند ـازاقسام دندان۲ـ پشت‌برهوا ـیکی‌از جالب ترین فیلمهائی که در ماههای اخیر نمایش داده اند ۳ـ سابقا تهران را در میان گرفته بود ـجدید٤ـ کتابی‌از داستایوسکی ـهمین نیست ۵ـتزویر و ریا ـلبیك حق را اجابت میکویند و بسرای دیگر می‌کنند ٦ـ مال شاعر عاشق در جراید عالم ثابت شده بود ـ از سران مکتب امپرسیونیسم در نقاشی ۷ـ شراب فرنك ـ درون‌تهی ۸ـ برای سفر می‌بندند ـ شگفت نیست اگر غرور است ۹ـ ازیر ثوابترین انواع نماز ـ معروفترین حماسه سرایان یونان قدیم.

حل جدول شماره ۱۵۱۳

افقی :۱ـ خشم‌ـ جوجیس ۲ـ شوخ ـگلو ۳ـ کلم ـرد٤ـ اصطبل ـ ار ۵ ـهو ـام ٦ ون ـسپرده ۷ـلاج ـرنك ۸ـ یزد ـسدر ۹ـ پلیسه ـهلو .

عمودی: ۱ـخشك ـپولیپ ۲ـ شولا ـنازل ۳ـ مخمصه ـجدی ٤ـ طوس ۵ـجناب ـپسته٦ـ لار ۷ـ جگر ـمدرسه ۸ـیلدا ـهندل ۹ـسواری ـگرو .

مسئله بازارمشترک آسیائی ـ افریقائی

آیا به صلاح آسیا و افریقاست که یك گروه اقتصادی تشکیل دهند؟ پاسخ این سئوال از دوجهت مثبت است . اول از لحاظ ایستادگی ما در برابر گروههای اقتصادی دیگر ودوم از نظر احتیاج به ترقی و پیشرفت .

جهان امروز تمایل به گروه‌بندی دارد. سالها است که بلوك شرق یك گروه متحد اقتصادی را تشکیل میدهد . در سالهای بعد از جنگ بین المللی اخیر بلوك غرب هم تمایلی بسوی گروههای اقتصادی نشان داد . این تمایل از اتحاد گمرکی بلژیك و هلند ولوکزامبورك شروع شد و به تاسیس صندوق اروپائی پول پایان یافت .

ضمنا باکم شدن نفوذ سرمایه‌داری اروپائی در جهان ودر نتیجه وسعت یافتن نهضت آزادی مستعمرات از یکطرف و قدرت رقابت سرمایه‌داری امریکائی از طرف دیگر ، این‌همکاری مستحکمتر گردید . تاآنجائیکه در سال ۱۹۵۷ قرار داد بازار مشترك اروپا و دو نوامبر گذشته قرارداد منطقه بازرگانی اروپای آزاد منعقد شد .

شاید این دوسازمان و بخصوص سازمان بازار مشترك اروپا ما را وادار میکند که بیشتر از سابق برای ایستادگی در برابر آن متحد شویم .

بازارمشترك اروپائی

بازار مشترك اروپا اتحادیه شش دولت یعنی فرانسه و آلمان وایتالیا وبلژیك و هلند ولوکزامبورك است هدف آن لغو مقررات گمرکی بین این دولتها ، بتدریج و ظرف سیزده سال ، وتبدیل این شش کشوربه صورت منطقه گمرکی واحدی در جهان است تا از کالاهائی که از خارج وارد این منطقه میگردد . عوارض گمرکی واحدی گرفته‌شود.

این امر به کشور های آسیائی و افریقائی زیان بسیار وارد میسازد. از جمله عوارض واحد گمرکی‌کشور های بازار مشترك اروپا به بازرگانی کشور های آسیائی و افریقا که قبلا بطور جدا گانه با کشور های مزبور معامله میکردند و عوارضی کمتر می پرداختند لطمه میزند

بعضی از محصولات و فراورده های‌آسیا وافریقابخصوص (منسوجات واگونی) بمقدار زیادی بکشور های بازار مشترك اروپا فرستاده میشود ولی پس از اجرای قرار داد بازار مشترك اروپا عوارض گمرکی به بیست در صد افزایش خواهدیافت واین امر صنعتگران داخلی را وادار خواهد کرد که محصولات مشابهی در همان کشور ها تهیه کنند .

قرار داد بازار مشترك شامل‌شش کشور مزبور و مستعمرات آن‌خواهد بود وبدین جهت محصولات‌مستعمرات با محصولات کشور های آسیائی‌و افریقائی رقابت خواهد کرد وبدون شك این رقابت بضرر کشور های آسیائی و افریقائی خواهد بود زیرا محصولات مستعمرات مشمول‌معافیت هائی خواهد شد .

«قرار داد بازار مشترك برای محصولات کشاورزی در داخل بازار» حداقل قیمتی تعیین کرده است و از واردات کشاورزی‌گمرك‌سنگینی‌میگیرد و این امر به صادرات کشاورزی آسیا وآفریقا لطمه میزند .

ایجاد این بازار باعث افزایش‌تعداد اتحادیه های سازندگان ماشین‌آلات در داخل بازار میشود و این اتحادیه ها قیمت هارا افزایش میدهند و این موضوع هم بنوبه خود به دولت های آسیائی و آفریقائی که ماشین‌آلات وارد میکنند ضرر میزند .

مقابله باخطر

البته نهضت هائی از طرف دولت های عقب افتاده در خارج آسیا و آفریقا جهت مقابله با این خطر شروع شده است .

از جمله طرحی برای ایجادیك گروه اقتصادی از بیست‌دولت آمریکای‌لاتین که منجر بعقد قرار داد بین نه‌دولت شد .

بدین‌ترتیب معلوم میشود که‌پیدایش گروههای اقتصادی دیگر ما را بیشتر ملزم به تشکیل چنین گروه هائی میکند . اکنون باید یك مسئله دیگر را مطرح کرد .

آیا ممکن است یك گروه اقتصادی آسیائی ـ آفریقائی شبیه بازار مشترك اروپائی تشکیل دهیم ؟

برای پاسخ دادن باین سئوال باید به تاریخچه بازار مشترك اروپا نظر بیفکنیم .

ممکن است گفته شود که‌هسته‌این بازار همان اتحاد گمرکی بین بلژیك و لوکزامبورك در سال ۱۹۲۱ میباشد که بدنبال آن‌سازمان‌همکاری اقتصادی اروپائی‌در سال ۱۹۴۸ بوجودآمد.

شورای این سازمان برای‌رسیدگی به مشکلات این همکاری همه روزه تشکیل جلسه میداد .

درسال ۱۹۵۱ اتحادیه اروپائی زغال وفولاد تشکیل شد قبل از آن‌نیز اتحادیه پرداخت اروپائی وبدنبال آن بازار مشترك اروپائی تشکیل گردیدبا توجه به خصوصیات زیر تشکیل گردید .

اولا ـ بازار مشترك اروپا بین دولت هائی که از لحاظ پیشرفت صنعتی دریك ردیف بودند بوجود آمد .

ثانیا ـ این بازار بین دولتهائی‌که محصولات آن باهمدیگر رقابت‌نمیکند تشکیل شد . زیرا یا بین محصولات آنها هماهنگی وجود نداشت ویا اینکه بازار ها را بین خود تقسیم کرده بودند ویا اینکه تراستهائی بین‌تهیه‌کنندگان محصولات مشابه این کشور ها مانند اتحادیه تهیه کنندگان فولاد تشکیل شده بود .

ثالثا ـ این بازار شامل تمام دول عضو سازمان همکاری اقتصادی‌اروپائی نبود زیرا بین بعضی از آنها رقابتهائی وجود داشت .

ناتمام

انعکاس مرك علیخان در جهان

بقیه از صفحه ۵

کاملا احساس می شد . ولی بعدها براین ضعف خود غلبه کرد .

او مرتبا روزنامه نگاران را به اقامتگاه خود دعوت می کرد و با آنها گفتگو می نمود وشام وناهار صرف می کرد .

وی یك بار مخبرین را باستخر شنای خود دعوت کردو گفت«به بینید! من دیگر محجوب نیستم»

اصولا علی خان فرد بسیارفعالی بودو درماموریت سازمان ملل متحد خود به امرصلح خدمت می کرد و هیچ خطائی از او سر نزد .

معاون داگ هامر شولد گفت مرگ علی خان برای نمایندگان و اعضاء ملل متحد تاثر آور بوده‌است

نماینده هندوستان گفت «من از مرگ او متاسفم . وی یك‌مرد دوست داشتنی بود».

آقاشاهی گفت :«علی خان طرفدار برادری جهانی بود . وی درسازمان ملل متحد طی دوسال ماموریت‌خود نقش پلی را میان گروه آسیائی‌ـ افریقائی و دول غرب بازی میکرد.

دوست برجسته

هانری کابوت لاج‌نماینده‌امریکا درسازمان ملل متحد ازمرگ‌علی‌خان ابراز تاسف کرد و طی اعلامیه ای گفت«وی دوست برجسته مابشمار میرفت» و در ارتش امریکا زمان جنك خدمات بر جسته کرده مدال گرفته بود . وی مرد پر حرارت و فعالی بشمار میرفت و خدمتگذار سازمان ملل متحدبود .»

پاریس ـ جسد علی خان رابرابر مرکز پلیس قرار دادند و گروه زیادی از فرانسویها از برابر آن گذشتند .

گراچی ـبا انتشار خبر مرگ علی خان مردم کراچی به مرکز روزنامه ها هجوم آوردند و می ـ خواستند اطلاعات کافی‌پیرامون‌مرگ وی تحصیل کنند .

مرکز تلفن کراچی لحظه‌ای‌آرام نداشت بسیاری از دکانها و مغازه‌ها که متعلق به اسمعیلیان شهرند تعطیل کردند . زیرا پدروی‌آقاخان فقید رهبر روحانی میلیونها تن پاکستانی بشمار میرفت .

دولت پاکستان رسما عزای‌عمومی اعلام کرده‌است و ایوب خان وی‌را شخصیت بزرگی شمرد .

ا.اچ کاردار مربی ورزش ودبیر کل سازمان ورزش پاکستان گفت «علی خان شاهزاده ای در میان ورزشکاران بود و دیگر پاکستان ورزشکاری مانند وی پیدا نخواهد کرد» .

حبیب‌الرحمن وزیر فرهنك پاکستان وعموم شخصیت های بزرك دولتی پاکستان‌پیرامون مرك وی ابراز تاسف کردند .

لندن ـ روزنامه دیلی اکسپرس امروز سرمقاله خود را به مرك علی خان اختصاص داده نوشته بود با مرك او میلیونها تن عزادار شدند و خدمات وی در سیاست وصلح بین المللی فراموش نشدنی است.

در کنفرانس کامنولث نیز خبر مرك وی‌سبب تاثر عمومشدو نخست وزیران کشور های مشترك المنافع عموما ابراز تاسف کردند .

«نوئل موریس» اسبدار مخصوص خانواده‌آقاخان که اسبهای این خانواده را درانگلستان برای‌شرکت درمسابقات تربیت میکند گفت «علی خان مرد نازنین بود و به‌اسبها علاقه‌زیادی‌داشت‌بختوی‌در مسابقات اسبدوانی بلند بود» .

هولیوود ـ

عموم هنر پیشگان و ستارگان معروف سینما ازمرگ علی خان‌عزادار شده اند .

بانوی نویسنده معروف سینمائی پداهو گفت «من واقعا از مرگ او متاسفم وی دوست داشتنی ترین مردی بود که میشناختم . پرنس علی خان غیر قابل مقاومت بود. اگر وی جذبه خودرا بکار میانداخت میتوانست به کلیه جنگها پایان‌دهد»

صدها نامه تسلیت از طرف هنر پیشه های معروف و هنرمندان و نقاشان و ادبای بزرگ جهان برای پسر جوانتر وی امین و برای شخص آقاخان ارسال شده است.

ریتاهیورث هنر پیشه مشهور سینما همسر سابق علی خان که ازاودختری بنام یاسمین دارداز مرگ او سخت متاثر شد و با شنیدن این خبراشك فراوانی ریخت .

بیگم آقاخان

همسر آقاخان فقید اشك وبزان گفت «من با مرگ علی خان برای دومین بار داغدار شدم»

همسر بیوه آقاخان‌فقید دوبلائی نزدیك کان بسر میبرد و وقتی‌در فستیوال فیلم حضور داشت این خبر را شنید .

ادامه دارد ....

کمك بزلزله‌زدگان

****

کمك کارمندان بانك ایرانیان بزلزله زدگان لار

نامه آقای ابوالحسن ابتهاج

جناب‌آقای عباس مسعودی مدیر محترم روزنامه اطلاعات

کارکنان بانك ایرانیان از حادثه زلزله لارو خرابیهای آن و تلفات و مصائبی که بجمعی از هموطنان ما وارد آمده بی اندازه متاثر و متاسف میباشند و برای کمك به آسیب دیدگان زلزله هر یك بقدر وسع خود مبلغی باین بانك پرداخته‌اند . جمع مبالغ پرداختی به ۵۶٫۷۴۰ ریال (پنجاه و شش هزار و هفتصد و چهل ریال) بالغ‌میگردد.

این مبلغ بوسیله چك شماره ۵۸۱۰۳ . مورخ ۳۱ اردیبهشت ماه جاری بعهده بانك ایرانیان شعبه مرکزی و همچنین صورت پرداخت کنندگان ضمیمه این نامه تقدیم میشود .

متمنی است قبول زحمت فرموده مبلغ مزبور را طبق تشخیص خود بمصارف ضروری آسیب دیدگان برسانند و لطفا وصول چك را جوابا اعلام فرمائید .

موجب نهایت امتنان و تشکر خواهد بود .

ابوالحسن ابتهاج

دبستان روشن نو

بهروز محمدیان یمینی ۵۰۰ریال
کامیارمهرانی ۵۰ریال
شیرین‌نامور ۵۰ریال
شعله‌زند ۵۰ریال

کارخانه مهندس عنایت

دیروز ازطرف کارخانه مهندس عنایت یکصندوق کفش نو لاستیکی و ته لاستیکی مردانه و زنانه و بچگانه درحدود یکصد جفت باداره روزنامه رسید .

آقای ابوالحسن ابتهاج وبانو ۵۰۰۰ ریال
آقای ژوزف اوانسیان ۲۰۰۰ریال
آقای‌هوشنك امیری صدیق۱۰۰ریال
آقای فیروز آذرنشان ۲۰۰ریال
آقای جمال آژیر ۲۰۰ریال
خانم رفیعه ابتهاج ۲۰۰۰ ریال
آقای حسین ابوالحسنی ۲۰۰ریال
آقای‌احمد اخوان تویسرکانی۲۰۰ ریال
آقای‌علی اصغر اردشیری ۳۰۰ریال
آقای‌کریم اسماعیلی ۳۰۰ریال
آقای‌محمد افرند ۲۰۰ریال
آقای علی‌اصغر افشار کهن ۲۰۰ ریال

وسیله روزنامه اطلاعات و سازمان کمك کودك برای تاسیس پرورشگاه

خانم گیتی افروز امیرباشاتی۲۰۰ ریال
آقای مینا‌امین رشتی ۲۰۰ ریال
آقای فریده ایلخانی ۱۰۰ریال
آقای عباسقلی اردلان ۱۰۰۰ریال
خانم اشرف آستانی ۲۰۰ ریال
آقای حبیب‌الله اکبری ۱۵۰ ریال
خانم رباب اکبری ۳۰۰ریال
آقای قاسم افشار قاسملو رفعتی۵۰۰ ریال
آقای‌محمد اشرف جولائی ۱۰۰ریال
خانم اقدس‌ابراهیمی ۳۰۰ریال
آقای حسن‌امامی خامنه ۵۰۰ریال
آقای نصیربلندپور ۳۰۰ ریال
آقای ابراهیم باقری ۲۰۰ ریال
آقای‌احمد بیداریان ۱۰۰ ریال
آقای قاسم برزگر ۲۰۰ریال
آقای‌جواد بهرامی ۲۰۰ریال
آقای‌احمد باستانیان ۵۰۰ریال
آقای عبادالله پارسی نژاد ۱۰۰ ریال
آقای آبدین‌پرندوش ۱۰۰ ریال
آقای‌هوشنك پروین ۴۰۰ ریال
خانم سیلوا یطروسیان ماکو ۱۰۰ ریال
آقای‌جهانگیر پیشوا زاده ۵۰۰ ریال

بازدیدقائم مقام‌وزیر بازرگانی و سفیر کبیرانگلیس از کارخانه خانه سازی ریما

ساعت چهار و نیم بعد از ظهر چهار شنبه مستر ارول قائم مقام وزیر بازرگانی انگلستان و نماینده پارلمان آن کشور باتفاق مستر هریسن سفیر کبیر انگلستان در تهران وآقای‌میسن مستشاراقتصادی سفارت از کارخانه خانه سازی ریما بازدید نمودند .

در این بازدید آقای مقدم مدیر عامل شرکت ریماو مستر تسجر مدیر فنی شرکت ریمای انگلستان که چند روز است برای مشاوره و تنظیم پر گرام شروع ششصد دستگاه آپارتمان هائی که شرکت ریما قرار است در اراضی کن بسازد به تهران آمده‌اند کارخانه خانه‌سازی‌ریما را ارائه‌وتوضیحاتی‌در مورد فعالیت های فعلی و آتیه کارخانه مزبور در اختیار آقایان گذاردند .

شرکت ریما از آبانماه گذشته شروع به اجرای قرار داد ساختمان سه هزار خانه برای افسران و درجه داران ارتش شاهنشاهی نموده و در حال حاضر تعداد چهل دستگاه از این خانه ها را در کوی افسران نیروی هوائی واقع‌در مهرآباد‌ساخته و آماده تحویل نموده است . و بطوریکه کسب اطلاع شده درچند روز آتیه بمحض تحویل زمین اراضی کن شروع به ساختمان دویست خانه مستقل و چهار صد آپارتمان سه اطاقی که قرار است توسط بانك ساختمانی برای‌سازمان تهیه‌مسکن بسازد خواهد نمود .

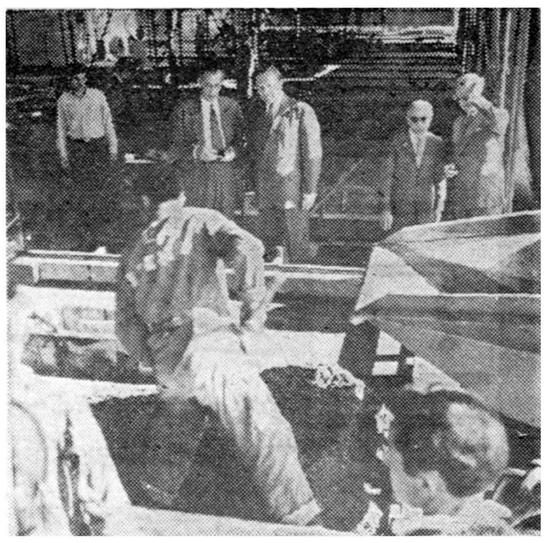

آقایان ارول وهریسن هنگام بازدید از عملیات خانه‌سازی ریما

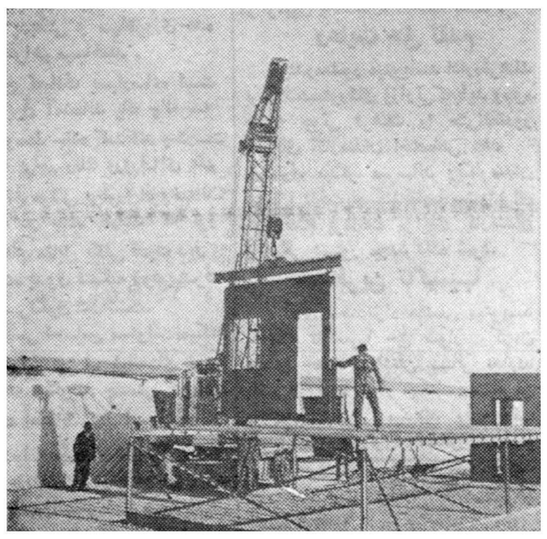

هنگام برافراشتن یك بدنه آماده شده ریما

سروران گرامی ـ دوستان عزیز

بمنزل جدید منتقل شدم کمافی‌السابق جمعه ها عصر آماده پذیرائی هستم حشمت‌الدوله مقابل کلانتری ۱۱ کوچه‌اشرفی دست چپ کوچه دوم پلاك ۴۴ میرسید علی لواسانی

۱ـ۲ آ ـ ۵۶۱۵

امشب در سینماهای

پلازا ـ آریا

پس‌از موفقیت فیلم بزرك «جنك وصلح» اینك یك‌اثر
برجسته دیگر را بدوستداران فیلمهای هنری تقدیم‌میکند

گذرگاه خطرناك

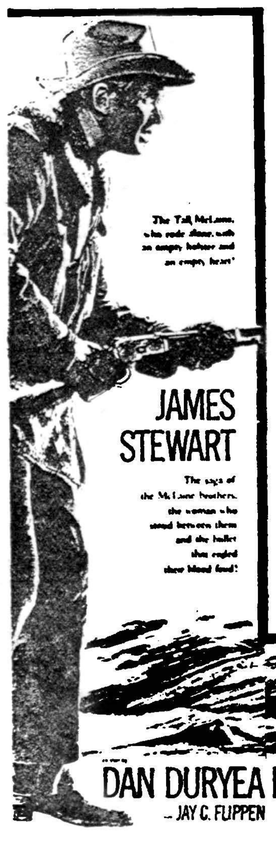

تکنی راما ـ تکنی کالر
دوبله بفارسی
دراستودیو پلازا
باشرکت:
جیمز استوارت
ادی مورفی
دان دورئی
الین استوارت

NIGHT PASSAGE

DAN DURYEA DIANNE FOSTER · ELAINE STEWART ـ BRANDON deWILDE
ـ JAY C. FLIPPEN

شروع سانسها درهردوسینما : ۵ر۱۰صبح ـ ۵ر۲ ـ ۵ر۴ ـ ۵ر۶ ـ ۵ر۸ بعدازظهر

آ ـ ۶۴۳۴

ATLANTIC

یخچال آتلانتیك

جادار ـ زیبا ـ محکم ـ کم مصرف ـ میوه ها و غذاهای شما را سالم نگهمیدارد ـ آتلانتیك با پنج سال تضمین

آ ـ ۶۴۶۰

نوشته آقای مصطفی اخوان
دفتر دار، دفتر ۵۵ تهران

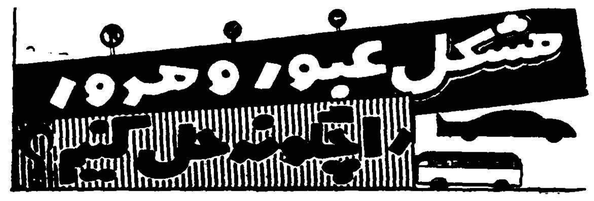

رفتار پلیس با رانندگان باید مودبانه باشد

بعقیده اینجانب نکات زیر درمورد حل مشکل عبور ومرور لازم‌الرعایه میباشد.

۱ـ عابرین بایستی توجه داشته باشندکه حفظ جان آنها بعهده خودشان است نه بارانندگان ودر موقع عبور ازوسط خیابان‌کاملا مواظب بوده‌وبی احتیاط وبا عجله ازوسط خیابان نگذرند ودر موقع عبور بدون اعتنا بحرکت وسائط نقلیه زلف خودرا شانه یاکراوات را محکم یا بند کفش خودرا نبندند.

۲ ـرانندگان بایستی حتی المقدور آهسته تربرانند ودرموقع رانندگی عجله وشتاب نکنند ووقتی پشت رل‌قرارگرفته حرکت‌کردند متوجه‌باشند که علاوه برطی طریق باید جان خود وعابرین راحفظ‌کنند ومواظب‌پیاده رووسلام وعلیك بارفقا نباشند ورانندگان قدیمی باعتباراینکه‌سالهااست راننده هستند مغرورنشوندوبا بی مبالاتی نرانند زیرا چه‌بسا تصادف‌های مهم‌که بوسیله رانندگانی‌که ده پانزده سال سابقه رانندگی داشته‌اند اتفا قافتاد و خواهد افتاد.

۳ـ مامورین پلیس‌که خوشبختانه همگی از جوانان با سواد و مودب هستندبایستی سعی کنند بامعلومات وزبان خوش عابرین ورانندگان را متوجه تخلفات خودکرده وبا خونسردی وملاطفت هرچه تمامتر مردم را بوظیفه خود آشنا سازند.

٤ـ مسئولین اداره راهنمائی و رانندگی نیز بایستی در رفتار خودبا رانندگان رویه‌ای اتخاذ کنندکه هرماه تعداد متخلفین روبکاهش رودنه افزایش یابد همانطورکه رانندگان متخلف را مواخذه وجریمه میکنند رانندگانی‌که مثلا درعرض سال تخلفی نکرده اند ومخصوصا رانندگان اتوبوس ـتاکسی ـکرایه را کتبا تشویق و تقدیر یا اینکه ازمحل دریافت جریمه به‌آنها جایزه بدهند.

۵ـ مدیران محترم مطبوعات بایستی مقام و مسئولیت و وظیفه پلیس را برای مردم ومامورین پلیس بیشتر تشریح وتفهیم‌نمایند تا همگی کاملا درك کرده وبمعنای حقیقی کلمه پلیس را بشناسندوباهمکاری بیشتر پلیس و مردم با یکدیگر مشکل عبور و مرور تا حدی حل ووضع رانندگی بصورت بهتری درآید.

****

از دکتر پریور

با نوزادان نارس چگونه باید رفتارکرد

تعداد نوزادان نارس بسیار زیاد ودر حدود ۵ـ۱۰درصد مجموعه‌متولدین است مطابق آماری که در کشور های خارجه تهیه شده عده زیادی از این دسته کودکان خواه بعلت بدی رژیم غذائی‌وخواه بعلت ناشی گری والدین خود در همان ماههای‌اولیه‌اولیه‌تولدمیمیرند.

تجربه نشان داده که هر قدرنوزادی کوچکتر باشد شانس کمتری برای زنده ماندن دارد و روی این اصل‌آنچه دربین عوام مشهور است نوزاد هفت ماهه می‌تواند زندگی کند ونوزادهشت ماهه حتما میمیرد ، صحت ندارد بلکه درست موضوع عکس آنست چه‌نوزاد هشت ماهه مسلما بعلت کامل بودن خود شانس بیشتری برای زنده ماندن دارد تا نوزاد هفت ماهه و بهمین‌نسبت نوزاد شش ماهه شانس زنده ماندنش بزهه کمتر است .

طرز مواظبت نوزادان نارس خود مبحث جداگانه و دقیقی است که از حوصله مادران بکلی خارج است وتنها باید اینگونه نوزادان در ماههای اولیه زندگی خود تحت نظر مستقیم پزشك و پرستاردقیق‌باشندتاآندك آندك‌برشدخود ادامه دهند و از خطرات ناتوانی ونقص جسمانی رهائی یابند .

در قدیم الایام که وسایل پذیرائی و شناسائی بیماریهای کودکان و بخصوص بهداشت آنها کامل نبود اینگونه نوزادان را قابل زندگی نمیدانستند و بحال خود میگذاشتندولی امروز باوسائل جدید و تکمیل فن بچه‌داری نه قانون اجتماعی اجازه چنین عملی میدهد و نه از نظر اخلاقی باید بچنین خلافی تن در داد .

چه بابکار بستن دستورات لازم و تغذیه و پذیرائی کامل نوزادان دیده شده کلیه نوزادانی که فرزندشان در موقع تولد از ۱۵۰۰گرم بیشتربوده است توانسته‌اند زنده بمانند و بعدها یك فرد عادی و خوب شوند تنها باید در نظر گرفت که این قسم پذیرائی‌از عهده‌مادران خارج است وباید دردست پزشك یاپرستار ورزیده عملی شود تامایه‌خشنودی والدین شود و نوزاد بتواند برشد خودادامه دهد .

مطلبی که دانستن آن برای‌مادران لازمست اینست که نوزادان نارس را باید بعوض سه ساعت‌یك‌یاهر دوساعت یك‌بار و حتی در حالت ضعیف بودن هر ساعت تارشد مخصوص تغذیه کرد

دندانهای شیطان

فیلم مشترك انگلستان و ایتالیا

ازفستیوال کان چه خبر؟

نیکلاری یکی از تهیه کنندگان معروفی است که فیلمهای اواکثرا باموفقیت عجیبی روبرو شده‌است.

نیکلاری با تهیه فیلمهای «جانی‌گیتار» ،«وحشت‌اززندگی»،«پیروزی تلخ» و «دام» شهرت عجیبی در جهان سینما بدست آورده و اینك باشرکت آنتونی کوئین و ستاره ژاپنی توکوتانی‌فیلم دندانهای‌شیطان رابا کمك ایتالیائیها بروی پرده سینما آورده است .

با توجه به هنرپیشگان ملاحظه میشود که این فیلم را نمیتوان محصول یك کشور دانست‌ولی‌بطور مسلم این فیلم در فستیوال کان نمودار پیشرفت فیلمهای رنگی در انگلستان خواهد بود .

داستان این فیلم از روی رمان هانس‌روشه بنام «قله جهان»اقتباس شده است .

نیکلاری همیشه قبل از تهیه‌فیلم سعی میکند آشنائی کاملی نسبت‌به محیطی که داستان فیلم در آن‌واقع میشود پیدا کند. برای تهیه فیلم دندانهای شیطان که مربوط به زندگی اسکیموها است .

نیکلا مدت چند ماه در زندگی آنها مطالعه کرده و هنر پیشگان‌را وادار کرد که مدت چند ماه درمیان اسکیمو ها بسر برند تا بخوبی بتوانند غم و اندوه وشادی وسرور آنها را مجسم سازند .

در این فیلم آنتونی کوئین‌بخوبی نقش یك اسکیموی جوان را ایفا میکند وی بدختری عشق ورزیده سپس متوجه میشود که باین‌دختر علاقه ای نداشته بلکه خواهر این دختر را دوست دارد . در جریان شکار خرس این عشق بین آنها استوار تر میگردد.درصحنه‌ای از فیلم قبل از اینکه آنتونی‌کوئین به خرس حمله کند متوجه صدای سهمگین میشود و خرس کشته شده بزمین میافتد و از اینجاآنتونی کوئین که اسکیموئی دور از تمدن بشری است متوجه‌شکارچی‌میگردد که با اسلحه آتشین خرس را هدف قرار داده است .

فیلم‌دندانهای شیطان دارای صحنه های حساس و شور انگیزی است و در عین حال زندگی‌اسکیمو ها را بخوبی مجسم میکند .

آنتونی‌کوئین درفیلم دندانهای شیطان

تلگرافات

سینمای رومانی فیلم «تلگرافات» را که کئورك نگی وارل میشل کارگردانی کرده اند به فستیوال کان معرفی نموده است .

این فیلم‌دارای جنبه کمدی و انتقادی وسیاسی بوده و مربوط به کار هائی است که یك کاندید نمایندگی مجلس برای رسواساختن حریف خود میکند

حتی کار بجائی میرسدکه نشریه ای از روابط خصوصی‌حریف منتشر میسازد و بالاخر ه‌با وساطت و مذاکره بین این دو آشتی صورت میگیرد و مبارزه پایان میپابد .

صحنه‌ای ازفیلم دندانهای‌شیطان

ماکاریو

سینمای مکزیك در فستیوال‌کان فیلم «ماکاریو» را نمایش خواهد داد .این فیلم را ربرتو گاواللدون کارگردانی کرده و ایگنا سیولویز نقش اصلی آنرا بعهده دارد .

داستان فیلم سر گذشت هیزم شکن بدبختی است که در سراسر زندگی خود آرزوی خوردن یك بوقلمون را دارد . بالاخره سالها میگذرد واین هیزم شکن به‌آرزوی خود نزدیك میشود ولی قبل ازانجام آرزو مرك در کمین اوست و در حالیکه قدمی چند با آرزوی خود فاصله ندارد میمیرد .

در پایان فیلم بیننده جسد بیجان هنرپیشه فیلم را در کنار پرنده‌مورد علاقه اش مشاهده میکند ، سینمای مکزیك علاوه بر فیلم ماکاریو فیلم دیگری بنام «دختر جوان»بفستیوال فرستاده است ،فیلم اخیر را لوئی‌ـبونوئل کارگردانی نموده است .

گربه قاچاقچی

گربه ایرانی مخفیانه حشیش به زندان میبرد

همه چیز از همه

گربه‌ای بنام «پروین» در دمشق بخدمت یك قاچاقچی مواد مخدره‌در آمده و پنج گربه ایرانی دیگرنیز با او همکاری میکنند .

مردی عرب بنام«خالد کاباکولی» که بیشتر ایام عمر را در زندان سپری ساخته است قبل از اینکه برای آخرین بار دستگیر شود شش گربه چابك ایرانی را بر ـ گزید و به آنها آموخت که از نقاط مختلف شهر از قاچاقچیان حشیش گرفته برایش بیاورند .

چهار ماه قبل برای آخرین بار او را باتهام دزدی بزندان افکندند از همان زمان وی شروع باستفاده از گربه های دست آموز کردباین ترتیب که آنها را به نقاط مختلف شهر میفرستاد تا قطعات حشیش را از لابلای میله های زندان باو برسانند .

وی مواد مخدره را در زندان‌باین و آن میفروخت .

یکی از دوستان «خالد» درزندان او را رسوا ساخت و مقامات زندان اورا دوباره باتهام فروش موادمخدره دادگاهی کردند وگربه ها رابیرون راندند .

اما گربه سوگلی او موسوم به «پروین» باصرار وارد زندان گشت و از برابر نگهبانان گریخت و سر انجام توانست آغوش صاحب خود را بیابد .

وی در هنگامیکه در پشت میله‌ها در برابر دوبین عکاسان قرارداشت گفت گربه‌ام خیلی وفادار است ـ نه ؟ تاکنون دو کیلوگرم حشیش برایم آورده است «پروین» مرا ترك نخواهد گفت .

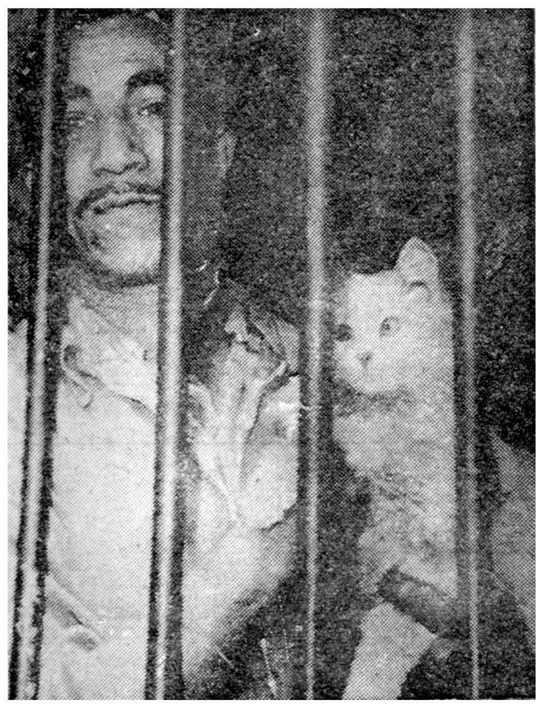

گربه‌ام خیلی‌وفادار است ـنه؟

حل بازی شماره(٤)

- ۸قبضه اسلحه آتشین
- چهار عدد شیئی‌چهارپایه
- چهارده ستاره ـ چهارده عدد بطری نشکسته که‌جمعا (٤٠) میشود

بازی شماره (۵)

هفت اشتباه

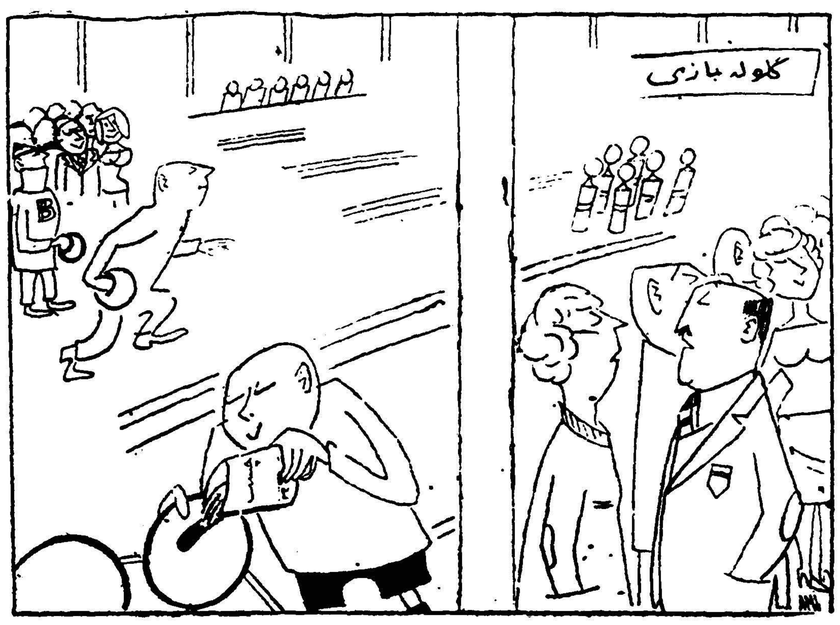

تصویر اصلی

****

کاریکاتوریستها هنگام کپی‌کردن از روی تصویر اصلی عمدا هفت‌بار اشتباه‌کرد. شما درتصویر تغییر یافته این هفت اشتباه را پیدا کنید .

حل فردا شب درهمین صفحه

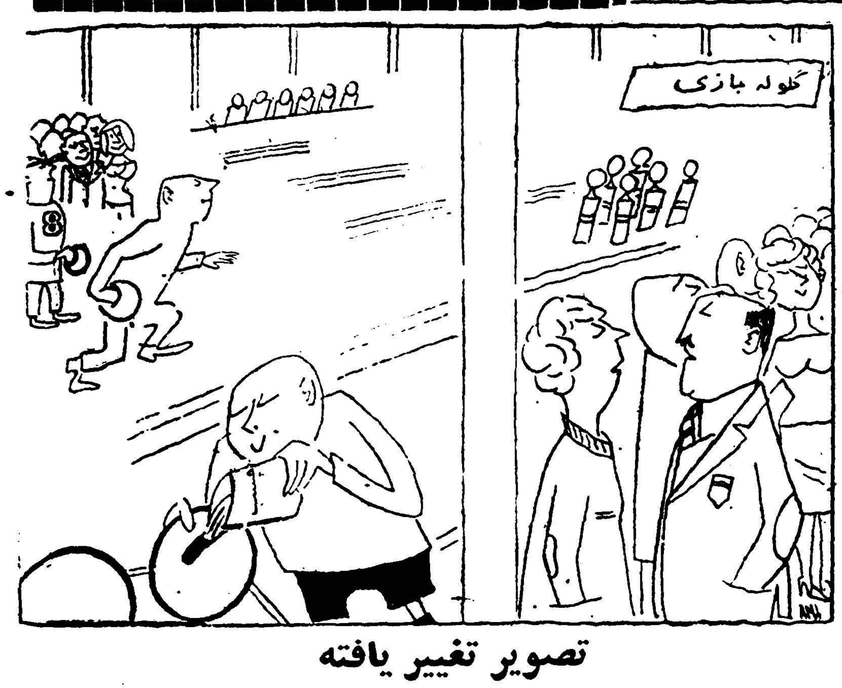

تصویر تغییر یافته

ـ۱۸ـ

نگاه خشمناك «فرانزل» مرا از افکاری که در آن غوطه‌ور بودم بیرون آورد. اشیائی‌راکه داشتم توی یك جعبه مقوائی که بوسیله آن لباسهارابرای من فرستاده بودند گذاشتم .

«فرانزل» با بی صبری جلو در ایستاده بود و شلاق چرمی خود را با وضع تهدید آمیزی باینطرف و آنطرف تکان میداد .

بسرعت جعبه را زیر بغل گذاشتم و از در سلول بیرون رفتم ، در آخرین لحظه نگاهی بعنوان تودیع باطراف سلول انداختم و هنگامی که یك قدم دیگرجلو گذاشتم دیوار راهرو در برابر چشمهایم قرار گرفت .

خیلی میل داشتم برای آخرین بار چند ضربه بدیوار بزنم و از همسایه ام خداحافظی‌کنم ولی متاسفانه در مقابل «فرانزل» نمی توانستم چنین کاری را انجام دهم .

در راهرو یك سرباز داشت ظرفهای خالی غذا را جمع می کرد .

من بخیال اینکه باز هم باید از بازداشتگاه خارج شوم داشتم بطرف حیاط می رفتم ولی «فرانزل» مرا متوقف کرد و اشاره به پله هائی که در قسمت دیگر زندان یعنی خارج از قسمت محکومین ، حیاط را به طبقه دوم متصل می کرد نمود و گفت :

ـ از این راه ..

در حالیکه او بدنبالم می آمد از پله ها بالارفتم و در طبقه‌دوم بااشاره او بطرف چپ‌پیچیدم . در مقابل سلول ماقبل آخر دست راست «فرانزل» مرا متوقف کرد و در سلول را باز نمود .

بعد دستبند را از دست من باز کرد و مرا بداخل سلول راند و در را بست و رفت .

اینجا سلول شماره ۱۰۷ بود .

تمام سلولهای بازداشتگاه «مونتلو» بیك شکل است وفقط در برخی از آنها برجستگی بتونی که از دیوار بیرون آمده وزندانی می‌تواند از آن بعنوان میز استفاده کند در زیر پنجره قرار گرفته و در بعضی دیگر بدیوار روبروئی یعنی در طرف مقابل آن .

البته در سلولهائی که این برجستگی زیر پنجره است امتیاز خوبی‌برای زندانی است زیرا می‌تواند پاروی آن بگذاردو خودرا به‌پنجره‌برساند .

عرض هر سلول در حدود دو متر و طول آن سه متر است و خیال‌میکنم ارتفاع‌آن‌نیز تقریبا ده پا یعنی سه‌متر باشد .

در هر سلول معمولا چهارمنفذ یاروزنه وجود دارد :

یك پنجره باریك نزدیك سقف که جلوی آن با هفت میله‌آهنی‌عمودی ودو میله افقی گرفته شده است .

پنجره‌دیگری‌هم‌درطرف مقابل یعنی‌درسمت خارجی سلول واقع شده‌که من‌درسلول‌قبلی از همانجا حیاط را میدیدم و با «بری» صحبت‌میکردم.

این پنجره که لامپ برق هم در داخل آن روی دیوارقرارگرفته‌در کوچکی دارد که از شیشه های ضخیم و مات درست شده و نور آنرا یك قاب فولادی گرفته است وشخص زندانی میتواند این دررا به‌بندد یاباز کند .

پائین‌تر ، نزدیك کف اطاق یك روزنه دیگر در داخل دیوار هست وبرای آنهم‌یك‌درفلزی‌تعبیه‌کرده‌اند که بوسیله یك‌کشو بازوبسته میشود .

وقتی شخص در این روزنه را باز میکند دستش در انتهای آن بسوراخ اصلی دودکش که از داخل دیوار عبور میکند و از پشت سلولهای هر سه‌طبقه میگذردمیرسد و این دودکش در صورت لزوم جای خوبی برای مخفی کردن اشیاء است .

چهارمین منفذ در سلول است که از چوب بلوط فشرده ساخته شده و دارای دو سطح است که هر کدام شش لای تخته ضخیم دارد و در قابی‌بهمین ضخامت قرار گرفته .

از داخل سلول ، در صاف است و میخ پرچهای متعدد در قاب آن بچشم میخورد .

ولی‌ازطرف‌خارج‌وضع‌دیگری داردوازهرطرف میله های آهنی‌بطرف‌دیگر رفته تاتخته‌هارا محکمتر نگاهدارد .

از همان سمت خارج در وسط در یك کشو فولادی بزرك و قطور قرار دارد که قفل سنگینی به‌آن زده شده و هر وقت بخواهند از خارج در را باز کنند اول باید قفل را برداردند و بعد کشو را کنار بزنندو آنوقت دررا از طرف خارج بکشند تاباز شود .

سوراخی هم که در بالای در قرار گرفته تا بتوان از آنجا داخل سلول را نگاه کرد بوسیله یك دوره فولادی مستحکم شده وزه های آهنی‌باین‌دوره ختم گردیده است .

وسعت بسیار کمی که سلول دارد این قفلها و میله ها را بزرگترو وحشت انگیزتر جلوه میدهد و حتی‌اگر بی‌قید ترین و خوشبین ترین‌اشخاص دنیا گذرشان به‌آنجا بیفتد بلافاصله این احساس در آنها بوجودمی‌آیدکه ارتباطشان‌بادنیای‌خارج‌بکلی قطع‌شده است .

ضمنا در ودیوار تیره و کثیف وبوی نامطبوعی که از سلولها بمشام‌میرسد این احساس را بشدت تقویت می‌کند و تزلزل بیشتری در روحیه زندانی ایجاد می‌نماید .

وسایل موجود در سلول بحداقل ممکن تقلیل داده شده و حتی بسیاری از چیز هائی که مورد احتیاج مبرم یکفرد برای زندگی روزمره است در آن وجود ندارد .

در گوشه سلول یك تخت کوچك چوبی هست که روی آن دو پتوی‌کهنه سربازی قرار دارد .

یك تکه حصیر یازیلو هم‌کف سلول افتاده که زندانی بتواند آنرا بجای تشك روی تخت بیندازد و پتو ها را هم روی خودبکشد و یا اگر تخت‌قابل‌استفاده نبودهمانجادرکف‌سلول‌روی‌حصیر یازیلو بخوابد .

در گوشه سلول‌یك سطل کهنه و کنار آن یك جاروی دسته داردیده میشودکه‌زندانی بایدبوسیله آن‌سلول خودرا جارونماید .

تمام وسایلی که در سلولهای بازداشتگاه «مونتلو» وجود دارد همین‌است وچیزدیگری در آنها دیده نمیشود .

در سلول بطرف خارج وروبه یك راهرو باریك بازمیشودکه‌نورعمارت میگردد و از مقابل‌همه سلولها عبور میکند.

این راهرو بوسیله یك ردیف یلکان به قسمت های دیگر وبه حیاط متصل میگردد .

قسمت اصلی زندان یك ساختمان مستطیل شکل است که از دو طبقه تشکیل شده و در چهار طرف آن یك ردیف پنجره متصل بهم وجود داردکه‌از پائین‌می‌توان آنرابوسیله‌اهرمی بازکرد وبست .

دور تا دور این ساختمان دو ردیف دیوار عظیم و قطور کشیده شده که در حدود بیست و پنج پا ارتفاع دارند وبین آنها در حدود ده پا فاصله است که در محل این فاصله دائما نگهبانان مسلح در حال قدم زدن میباشند .

دیوار ها کاملا صاف هستند و از بالای آنها ناودانهائی عبور میکند که آب باران را بخارج میبرد .

محوطه‌داخلی‌بازداشتگاه بوسیله چهار دیوار بارتفاع متوسط به چهار قسمت تقسیم شده که هر قسمت دارای یك حیاط است و در اطراف هر حیاط ساختمان های‌فرعی کوچکی وجود دارد .

نیازمندیها و آگهی‌های کوچک

استخدام میشود

یك نفر کار گر مکانیك درجه اول با سابقه برای تمام روز مورد نیاز است داوطلبین به تعمیر گاه فیات دروازه دولت جنب‌پمپ‌مراجعه نمایند .
۲ـ۱ آ ـ ۶۰۲۲

سازمان بیمه های اجتماعی
کارگران برای خدمت در شعبه یزد احتیاج بیکنفر ماما دارد‌داوطلبین باید با در دست داشتن مدارك‌تحصیلی بدفتر بهداری بیمه‌های اجتماعی‌واقع در میدان ٤ ٢اسفند مقابل ستاد ژاندارمری مراجعه نمایند .
مدیر عامل . دکتررضا سرداری
آ ـ ۶۳۰٤ ۱ ـ ۲

استخدام ماشین نویس
یك نفرماشین نویس مرد درجه یك مجرب انگلیسی وفارسی برای تمام روز ویکنفر ماشین نویس درجه یك مجرب انگلیسی برای صبحها با حقوق مکفی استخدام میشوند .واجدین شرایط هر چه زودتر تقاضای خود را باذکرسوابق کار وپایه تحصیلات ومیزان حقوق بنشانی شماره راهنمای اطلاعات ارسال دارند .
۱ـ۲ آ ـ ۵۰٤۹

VACANCY IN BRITISH ORGANISATION FOR EXPERIENCED BOOK-KEEPER ABLE TO TAKE ACCOUNTS TO TRIAL BALANCE STAGE. WOULD ALSO BE REQUIRED TO ASSIST IN GENERAL ADMINISTRATIVE WORK. GOOD KNOWLEDGE OF FARSI AND ENGLISH ESSENTIAL. APPLICATIONS TO P.O. BOX 1589.

استخدام میشود
کارگرسوهان کار درجه ۱ که‌در قسمت ساختن سمبه ماتریس‌تخصص داشته باشد .
کارخانه جنرال مکانیك ـ جاده قدیمی قزوین ـ کیلومتره ۷
آ ـ ۵۸۲۶ ۲ ـ ٤

استخدام میشود
برای امور خانه‌داری و نظافت به یکنفر مستخدم زن با تجربه ایرانی یا خارجی نیازمندیم محل کار در گرج خواهد بود .
داوطلبین به تلفن ۲۰۵۹۳ یا ـ ۲۹۸۸۱ مراجعه نمایند .
۱ـ۲ آ ـ ۵۹۶۲

AIR FRANCE

engage
— 1 Agent Commercial
— 3 Agents de Trafic
parlant français et anglais, âgés de 25 à 35 ans, bonne présentation.
Se présenter ou écrire 91 Ferdowsi 5ème étage de 9 h à 12 h.
۱ـ۲ آ ـ ٦٤۰٤

یك نفر که بزبان انگلیسی آشنائی داشته باشد نیازمندیم ـ داوطلبان‌بین ۸تا۱۰ صبح‌به‌منزل آتلانتیك (تخت‌جمشید چهارراه فیشر آباد)مراجعه کنند .
۳ـ۲ آ ـ ۵۹۵۸

استخدام

افرادیکه نقشه‌کشی مقدماتی را میدانند میتوانند بادیدن دوره تکمیلی تخت نظر مهندسین خارجی استخدام شوند .

شرکت آرمیا

لاله‌زار نو جنب ساختمان خاچیك کوچه دکترآقاجانیان تلفن ۳۰۳۰۷۸
آ ـ ۶۳۶۲

نقاش رگلام
گه‌درکارهاشور ـ آب رنك وقابلوسازی سابقه داشته‌باشدمورد احتیاج است
به هنرگاه زیبا خیابان شاه‌آباد نزدیك میدان بهارستان مراجعه شود .
آ ـ ٦٤٦٤

به‌چند فروشنده‌سیارمرد باتضمین نیازمندیم شرکت ناصح فردوسی کوچه سیرك
آ ـ ۵۶۰۷

چندشرکت وسینما بکارمند مرد با سپرده نقدی بمداز ظهرها نیازمنداست داوطلبان بموسسه کاریابی‌البرزامیریه فرهنك مراجعه نمایند .
۳ـ۱ آ ـ ۵۶۵۵

یکنفر برای وصول سفته نیازمندیم میهمان کمرك خیابان رباط کریم کارخانه برق

مستغلات

مستاجرین محترم‌مستغلات
صدها منزل و آپارتمان خالی‌موجود داریم و از شما کمیسیون دریافت نمی‌کنیم لاله‌زار نزدیك سهران سازمان تهیه مسکن تلفن ۳۹۹۵۳ و ۳۹۲۹۳ مراجعه فرمایند .
۱ـ۳۰ آ ـ ۳۸۶۷

برای خرید و فروش اراضی
عباس آباد بخیابان روزولت ایستگاه شریف بازرگانی محمدی و اخوان تلفن۸۲۱۳۵۱ مراجعه فرمائید .
۶ـ۳۰ آ ـ ۳۸۷۹

یك حجره جهت دفتر برای کارهای تجارتی
مهندسی مقاطعه‌کاری وغیره باتلفن درلاله زار پاساژنور مقابل سینما خورشید ـ طالبین به عینك سازی‌نور مقابل پیرایش تلفن ۳۵٤٤۲ مراجعه نمایند

اگرقصدخرید یافروش‌دارید
خانه ـزمین ـیا غـدهات در هرکجا باشد رجوع فرمائید لالهزار۳۹۷۸٤به بنگاه کوشان
آ ـ ۵۳۳۲ ۱ ـ ۸

دربرابر مبیع های شمال شاهرضا چند فقره پـول شرطـی لازم است روبروی سینما رویال آژانس رایت
۳۱۸۵۳ ـ ۳۲۹۷۱
۱ ـ ۵ آ ـ ٤٦٤۹

تهیه‌کننده
نقشه‌های ساختمانی
شرکت فرازنو ابتـدای خیابان منوچهری پاساژساعتچی تلفن۳۰۲٦۰۱
آ ـ ٦۰۲٦ ۱ ـ ۱۰

مقاطعه ساختمان
وتهیه نقشه‌های مدرن ساختمانی در شرکت :
ساختمانی بتون ریز
ساختمانها و نقشه‌های‌شرکت‌را می‌توانید از نـزدیـك ملاحظه فرمائید چهارراه دروازه دولت روبروی خیابان سعدی تلفن ٦۹٤۹۵

پول شرطی
در قبال یك مبیـع بسیارمعتبر وبهترین نقطه تهران لازم است‌رجوع فرمائید بازرگانی فرخی خیابان شاه چهارراه‌سی‌متری تلفن ٤۱۹۲۵
۱ـ۳ آ ـ ۵٦٦۹

بنگاه بازرگانی شرق
جایگاه کالای تجارتی دارای انبار های متعدد ومدرن تخلیه باآب و برق و تلفن ۵مستغلات شش مغازه و آپارتمان به‌فروش یااجاره داده‌میشود به‌تلفن ۵۲۱٤۲ مراجعه فرمائید .

چندنفر فروشنده باوديعه نقدی
برای‌نصف روز احتیاج است بمداز ظهرها به تلفن ۵۲۹٦٦ مراجعه‌شود.

آگهی استخدام
بیك نفر جوان دارو مساز یادکتر مقیم کرمانشاه یاهمدان برای ویزیت دارو دراین شهرستانها نیازمندیم داوطلبین به‌خیابان خیام ـپاساژ امیر سلیمانی شرکت اندوج (ا.مرك) مراجعه ویامکاتبه نمایند .
۱ـ۲ آ ـ ۵۵۲۱

یك پیشخدمت زن
که‌امور خانه‌را هم سرپرستی کند بشرط داشتن سواد وضامن معتبرمورد نیاز است صبح‌هاازساعت ۸تا۹ وعصر هااز ۳تا٤ باتلفن ٤۸۰۷۲ مذاکره شود .
۱ـ۲ آ ـ ۵٦۳۹

کشباف تهران
بچندنفر بانوی خیاط‌برای چرخ کاری نیازمنداست .
داوطلبان بخیابان لاله‌زار پاساژنور مراجعه فرمایند تلفن ۳۷۲۳۵

کارخانه کانادا دارای چند نفر فروشنده مرد باشرایط‌زیراستخدام میکند .
۱ـ حداقل سه‌سال سابقه فروش (عرضه‌کردن کالا) داشته باشند .
۲ـ دارای برك‌خاتمه‌خدمت ویامعافی دائم باشند .
۳ـ قبولی سوم متوسطه ارائه دهند.
٤ـ ضامن معتبر معرفی کنند .
۵ـ حداقل سن ۲۵ وحداکثر ۳۵
واجدین شرایط همه‌روزه میتوانند بین‌ساعت ۳تا۵ بعدازظهر به‌کارخانه کانادادرای جنوب فرودگاه مهرآباد مراجعه کنند .
۱ـ۲ آ ـ ۶۳۸۸

چندنفر مکانسین والکتریسین و سرویس کار باتجربه موردنیاز است داوطلبین به تعمیرگاه فیات دروازه دولت جنب پمپ مراجعه نمایند .
۳ـ۲ آ ـ ۶۰۲۲

فروش اتومبیل

باسه هزار تومان پیش قسط
یکدستگاه‌اتومبیل تاکسی‌نویا کار کرده فروشگاه اتومبیل وتراکتور مهندس کرمانجی ـ خیابان تهران‌نو
تلفن ۳۷۰۰٤ ـ ۳۰۲۸۸۷
۱ـ۲٦ آ ـ ٤۱۱۰ «آتا»

اجاره داده میشود

مغازه‌مدرن دودهنه۱۵۰متری
با تمام احتیاجات مجسمه شاهرضا اجاره داده میشود تلفن ٤۳۳۱۸ آ ـ ٤۵۲۳
۱ـ۱۰

خانه اجاره درشمال شهر
جاده کرج پائین مجسمه ۲٤اسفند خیابان بختیاری شش اطاق باحمام آب برق و تلفن ماهی ۱۵۰۰ تومان دربست اجاره داده میشود با تلفن ۶۲۱۱۶ مکالمه فرمائید .
۱ـ۱۰ آ ـ ٦۲٤٤

آپارتمان اجاره درقلهك
پنج اطاق و لوازم تلفن ۸۵۱۸۲٦
۳ ۱ـ ۵ آ ـ ۵۵۸۷

دودستگاه آپارتمان‌هر طبقه ٤اطاق
سرویس کامل بین خیابان ساسان تلفن ٦٤۹٦۳ مراجعه شود .
۱ـ۲ آ ـ ۵۵۲۵

یکباب خانه نوساز مبله
مجهز بتمام وسائل لوکس در یوسف‌آباد برای اجاره آماده است طالبین ببازرگانی محمدی و اخوان تلفن۸۲۱۳۵۱ مراجعه فرمائید .
۳۰ـ۶ آ ـ ۳۸۷۹

ساختمان تازه ساز باحیاط٤طبقه باوسائل یکجا و جداگانه اجاره‌داده میشود شاهرضا روبروی‌سینما رویال آژانس رایت .
تلفن۳۱۸۵۳ ـ۳۲۹۷۱
۱ـ۵ آ ـ ۵۱۰۹

خانه اجاره ـ ماشین‌رو
مقابل حمام تهران‌نهارس ۵ـ اطاق . حمام وکلیه لوازم تلفن ۹۱۳۳۹
۱ـ۳ آ ـ ۵٦۲۱

یکدستگاه خانه چهارطبقه
با بیست اطاق واطاقهای مستخدم وحیاط واستخر باآب لوله و برق و دوشماره تلفن تماما تازه سازیکجا یابد وقسمت بادرب جداگانه درخیابان ناصر آخر خیابان ویلا اجاره داده میشود باتلفن ٤۸۰۷۲و٤۲۳۵٤مذاکره شود .
۱ـ۲ آ ـ ۵٦۳۹

جویای کار

آلمانی ـ فرانسه‌ـانگلیسی
خانم اروپائی ـمجرد ـتندنویس که بسه زبان فوق‌آشنائی کامل دارد آماده‌ی خودرا برای انجام کارهائی بشرح زیراعلام می‌نماید .
ترجمه ـتفسیر ـواسطه تجارتی ـ متخصص امور دفترداری واداری و تجزییات تجارتی ودارای لیسانس در امور تجارت خارجی وداخلی از کشور اطریش وگواهینامه‌رانندگی‌بین‌المللی ماشین نویس لاتین ـآشنائی بماشین حساب ودیکتافون .حاضر است برای نصف یاتمام روزدرقبال‌مبلغ ۳۰تا ٦۰ هزار ریال مشغول کارشود ولی‌فارسی نمیداند باصندوق پستی شماره ۱۸۳۱ مکاتبه فرمائید .
آ ـ ٦۲۸۰

متخصص برق دیپلمه‌ازآمریکا
با۲۳سال سابقه ومهارت‌در مونتاژ وتعمیر ورسیدگی بکلیه امور برق کارخانها از ساعت ۳بعد از ظهرحاضر بکار است
خیابان شاه چهارراه کاخ کاشی۹٦ یوحنائیان
آ ـ ۵۳۹۹ ۱ـ ۳

جوانی بادردست داشتن ورقه‌خاتمه خدمت ومعلومات درحدود سیکل اول وگواهی نامه رانندگی جویای کار امست بشماره ۱۲۹۳ راهنمای اطلاعات مراجعه شود .
آ ـ ۵۵۹۹

جوانی ۲۲ساله باسواد باداشتن معرف وگواهی نامه رانندگی‌به‌کارهای تجارتی ورسیدگی املاك وارد جویای کارمی‌باشد امکان ماندن برای تمام وقت هم‌می‌باشد .
به‌شماره ۱۲۹٤ راهنمای روزنامه اطلاعات مراجعه فرمائید .
آ ـ ۵٦۱۱

جوانی باتحصیلات سوم متوسطه و سابقه چندین سال کار آشنابزبان انگلیسی .حاضراست درمطب یادارو خانه یابیمارستان برای‌مدت نصف‌روز یاتمام روز مشغول کارشود لطفابه تلفن ٤۷۰۹۲ رجوع فرمائید .
آ ـ ۵٦۱۳

بفروش میرسد

خیابان‌شاه‌چهارراه‌اردیبهشت
جنب سینما چارلی یکباب مغازه دوبلش بعلت مسافرت بفروش میرسد.
۱ـ۳ آ ـ ۵۳۰۳

منزل فروشی
واقع‌درنواب چهل‌متری شمال جاده کرج ۵اطاق بابرق ۸۰ هزار تومان تلفن ٦٤۹٦۳ مراجعه شود .
آ ـ ۵۵۲۷ ۱ـ۲

مالکین کوره پزخانه
یك‌میلیون مترزمین‌باسند مالکیت واقع دررامین بعلت مسافرت‌بقیمت عادله بفروش میرسد طالبین میتوانند بعداز ظهرها بانتهای‌خیابان‌بهار خیابان خاکی اسفندیاری پلاك ۹ مراجعه فرمایند .
آ ـ ۵٤۷۳ ۱ـ۲

خانه ۱۲ اطاقی
۳۰۰متر ایرانشهر با آب و برق ۲۵۰ هزار تومان بفروش میرسد شاهرضا روبروی سینما رویال تلفن ۳۱۸۵۳ـ ۳۲۹۷۱
۱ـ۵ آ ـ ۵۱۱۱

خانه فروشی
یکباب منزل شش اطاقه واقع در چهارراه حسن آباد کوچه حافظ‌داآب وبرق بعلت مسافرت بفروش میرسد طالبین بتلفن ۲۸۲۵۸ مراجعه‌فرمایند
آ ـ ۵۳٦۹ ۱ـ۳

خانه‌ای در بیست‌متری‌دوم بین شاه و شاهرضا
بمساحت ۱٤۰ متر دوطبقه بابرق شهرداری و لوله‌کشی مقطوع ۷۰۰۰۰۰ریال بدون واسطه بفروش میرسد به‌تلفن ۳۹٦۱۸ مراجعه شود
آ ـ ۵٤٦۵ ۲ـ۲

بعلت‌مسافرت‌بفروش‌میرسد
یك‌دستگاه ماشین وانت مدل۵۵ و یك‌دستگاه تاکسی واکسیال ۵۰ کاملا تمیزمی‌باشد تهران خیابان‌بهار بشکه سازی‌ما طاوس هاروطونیان
تلفن ۳۸٤٤۰
آ ـ ۵٦٤۵

خانه‌فروشی درقلهك
جلوی خیابان شمیران بمساحت ۸۵۰ متر بابنای سه‌طبقه رجوع‌فرمایند لاله‌زار نزدیك توپخانه ۳۹۷۸٤ به بنگاه کوشان
۱ـ۲ آ ـ ٦۳٦۸

عمارت سه‌طبقه نوساز
مساحت ۳۰۷ متر درخیابان ژاله‌با ۸اطاق واطاق نوکرگاراژ بزرك‌حمام‌وان وکلمن برق لوله کشی که‌هرطبقه‌مال جداگانه دارد بفروش میرسد .ازظهر تادوبعدازظهر به تلفن ۳۵۲۵٤مراجعه شود .
آ ـ ٦٤۵۸ ۱ـ۲

یکباب ساختمان دوطبقه
قدیمی ساز باحیاط و گاراژ تلفن وبرق وآب وسمت ۵۲٦ متر مربع درشمال شهر نزدیك خیابان شاهرضا دانشگاه بدون واسطه بفروش میرسد طالبین بین ساعت ۲تا٤ بعدازظهر به‌تلفن ٤۰٦٤۲ مراجعه فرمایند .
۳ـ۳ ٤۹۸۷

واگذار میشود

دوباب اطاق بسیار تمیز
در امیر آباد باشرایط سهل‌واگذار میشود بعد از ظهر ها بتلفن ٤۲۳۲۷
آ ـ ٦۱٦۸ ۱ـ۲

باغچه بمساحت۱۲۰۰متر مشتمل بردو اطاق بابرق ولوله کشی واقع درخیابان نیاوران ایستگاه شمس‌مقابل‌باغ آقای مهندس یوسفی درمقابل۸۰٫۰۰۰ ریال برهن و تصرف واگذارمیشود روزها به‌تلفن ۵۰۷۱۰ وشب‌ها به تلفن۹۱۸۱۵ کسب اطلاع فرمایند .
آ ـ ۵٦۵۷

محل کارمناسب برای تشکیلات
بزرك ساختمان نوساز وصل به‌بانك ایران فرانسه ۸ دستگاه جمعا ۲٤اطاق موجرطالب‌است که‌به‌یك موسسه بزرك بازرگانی واگذارشودبرای اجاره بهمان منزل مراجعه نمائید .

جوانی‌که دارای مدرك تحصیلی پنجم ریاضی است جـویای کاردر موسسات و بنگاههای تجارتی و ملی مرکز میباشد .آدرس ـ سمنان باغ فردوس ـ لطف الله ناصری

جوانی راننده ۲ شخصی
جویای کاراست راه‌آهن مسافر خانه مازندرانی روبروی کلانتری ۵ بهرام حسنی .
آ ـ ۵٦٦۷

یك نفر راننده باسواد آماده‌کار دراتومبیلهای شخصی وکرایه است براهنمای شماره ۱۲۹۵ اطلاعات‌مراجعه فرمایند .
آ ـ ۵٦۲۳

آگهی های کوچك

دفتر فنی مساش
مخصوص متره کارهای راه سازی وساختمانی و طرح و نقشه و نظارت ساختمانهای بزرگ و کوچك وسیله مهندسین مجرب اروپا دیده ـ
نشانی ـ انتهای خیابان بهار کوچه عمرانی کاشی ٤ تلفن ٦٤۹٤۹
آ ـ ۵۳۷۵ ۱ـ۱۰

منزل فروشی
واقع‌درنواب چهل‌متری شمال جاده کرج ۵اطاق بابرق ۸۰ هزار تومان تلفن ٦٤۹٦۳ مراجعه شود .
آ ـ ۵۵۲۷ ۱ـ۲

مالکین کوره پزخانه
یك‌میلیون مترزمین‌باسند مالکیت واقع دررامین بعلت مسافرت‌بقیمت عادله بفروش میرسد طالبین میتوانند بعداز ظهرها بانتهای‌خیابان‌بهار خیابان خاکی اسفندیاری پلاك ۹ مراجعه فرمایند .
آ ـ ۵٤۷۳ ۱ـ۲

خانه ۱۲ اطاقی
۳۰۰متر ایرانشهر با آب و برق ۲۵۰ هزار تومان بفروش میرسد شاهرضا روبروی سینما رویال تلفن ۳۱۸۵۳ـ ۳۲۹۷۱
۱ـ۵ آ ـ ۵۱۱۱

خانه فروشی
یکباب منزل شش اطاقه واقع در چهارراه حسن آباد کوچه حافظ‌داآب وبرق بعلت مسافرت بفروش میرسد طالبین بتلفن ۲۸۲۵۸ مراجعه‌فرمایند
آ ـ ۵۳٦۹ ۱ـ۳

خانه‌ای در بیست‌متری‌دوم بین شاه و شاهرضا
بمساحت ۱٤۰ متر دوطبقه بابرق شهرداری و لوله‌کشی مقطوع ۷۰۰۰۰۰ریال بدون واسطه بفروش میرسد به‌تلفن ۳۹٦۱۸ مراجعه شود
آ ـ ۵٤٦۵ ۲ـ۲

بعلت‌مسافرت‌بفروش‌میرسد
یك‌دستگاه ماشین وانت مدل۵۵ و یك‌دستگاه تاکسی واکسیال ۵۰ کاملا تمیزمی‌باشد تهران خیابان‌بهار بشکه سازی‌ما طاوس هاروطونیان
تلفن ۳۸٤٤۰
آ ـ ۵٦٤۵

خانه‌فروشی درقلهك
جلوی خیابان شمیران بمساحت ۸۵۰ متر بابنای سه‌طبقه رجوع‌فرمایند لاله‌زار نزدیك توپخانه ۳۹۷۸٤ به بنگاه کوشان
۱ـ۲ آ ـ ٦۳٦۸

عمارت سه‌طبقه نوساز
مساحت ۳۰۷ متر درخیابان ژاله‌با ۸اطاق واطاق نوکرگاراژ بزرك‌حمام‌وان وکلمن برق لوله کشی که‌هرطبقه‌مال جداگانه دارد بفروش میرسد .ازظهر تادوبعدازظهر به تلفن ۳۵۲۵٤مراجعه شود .
آ ـ ٦٤۵۸ ۱ـ۲

یکباب ساختمان دوطبقه
قدیمی ساز باحیاط و گاراژ تلفن وبرق وآب وسمت ۵۲٦ متر مربع درشمال شهر نزدیك خیابان شاهرضا دانشگاه بدون واسطه بفروش میرسد طالبین بین ساعت ۲تا٤ بعدازظهر به‌تلفن ٤۰٦٤۲ مراجعه فرمایند .
۳ـ۳ ٤۹۸۷

واگذار میشود
دوباب اطاق بسیار تمیز
در امیر آباد باشرایط سهل‌واگذار میشود بعد از ظهر ها بتلفن ٤۲۳۲۷
آ ـ ٦۱٦۸ ۱ـ۲

باغچه بمساحت۱۲۰۰متر مشتمل بردو اطاق بابرق ولوله کشی واقع درخیابان نیاوران ایستگاه شمس‌مقابل‌باغ آقای مهندس یوسفی درمقابل۸۰٫۰۰۰ ریال برهن و تصرف واگذارمیشود روزها به‌تلفن ۵۰۷۱۰ وشب‌ها به تلفن۹۱۸۱۵ کسب اطلاع فرمایند .
آ ـ ۵٦۵۷

محل کارمناسب برای تشکیلات
بزرك ساختمان نوساز وصل به‌بانك ایران فرانسه ۸ دستگاه جمعا ۲٤اطاق موجرطالب‌است که‌به‌یك موسسه بزرك بازرگانی واگذارشودبرای اجاره بهمان منزل مراجعه نمائید .

جوانی‌که دارای مدرك تحصیلی پنجم ریاضی است جـویای کاردر موسسات و بنگاههای تجارتی و ملی مرکز میباشد .آدرس ـ سمنان باغ فردوس ـ لطف الله ناصری

جوانی راننده ۲ شخصی
جویای کاراست راه‌آهن مسافر خانه مازندرانی روبروی کلانتری ۵ بهرام حسنی .
آ ـ ۵٦٦۷

یك نفر راننده باسواد آماده‌کار دراتومبیلهای شخصی وکرایه است براهنمای شماره ۱۲۹۵ اطلاعات‌مراجعه فرمایند .
آ ـ ۵٦۲۳

دکتر دانشگر
امراض مقاربتی و جلدی و سوزاك تازه و کهنه ورم پرستات ضیق مجرا سستی وبواسیر امراض زنانه و نازائی خیابان سپه مقابل بستخانه تلفن ۳۰۲٤۱٦

دکتر معانی
امراض مقاربتی مجاری ادرار ـ معالجه سوزاك تازه و کهنه ـ ورم پروستات و سستی وناتوانی ـ ضیق مجرا امراض زنانه ـ خیابان فردوسی مقابل بانك ملی مرکز .

درمان قطعی سوزاك تازه و کهنه وضعف قوای‌تناسلی
دکتر جناب زاده دارای گواهی نامه ازدانشکده طب فرانسه‌صبح و عصر خیابان منوچهری‌مقابل‌کوچه دبیرستان ژاندارك.

دکترا ـ پولوسا
متخصص بیماریهای مقاربتی‌مجاری ادرار تناسلی خیابان‌فردوسی شمالی کوچه صادق تلفن ٤٦۵۸۹ پذیرائی صبح و عصر

پلی‌کلینیك
دکترمجاهدی دکترصدیقی
ـزیدنت سابق بیمارستانهای امریکا بیماریهای داخلی ـ اطفال ـ مقاربتی ترك تریاك وسایر مواد مخدره‌ترك الکل
مجهز بدستگاههای رادیر سکپی‌و الروسل ترابی (بخور بنی سیلین وغیره) دیاترمی
پذیرائی بمداز ظهرهاوایام تعطیل وشبها تاصبح
خیابان شاه روبروی مسجدسجاد شماره تلفن ٤۹۵۲٦

دکتر مرتضی شریفی
متخصص بیماریهای قلب و عروق از دانشگاه پاریس خیابان جامی ـ خیابان استخراول کوی خواجوپذیرائی عصر ها تلفن ٤۹۷٤۸ .

دکتر رحمانی
متخصص امراض اعصاب و روح از دانشگاه لنـدن خیابان بهلوی بالاتر از چهارراه امیر اکرم تلفن ٤۵۱۱٤ پذیرائی صبح و عصر

دکترهای متخصص در بیماریهای جهاز هاضمه دکتر رفیعی
از دانشگاه پاریس معده ، کبد‌روده‌ـ پذیرائی ٤تا۸ بمداز‌ظهر خیابان جامی اول کوچـه پاریس تلفن ٦۳۰٦۰

دکتر عباس نیك‌نژاد
متخصص از دانشگاه پاریس در بیماریهای معده ـ روده ـ کبد لوزالمعده ودودمان بواسیر بدون‌عمل فیستول ـ فیسور بامتد موتر دروازه شمیران خ ـ گرامی

دکتـر ـ صدیق ارشادی
رئیس سابق بهداری‌ستان شرکت‌ملی نفت ـمسجد سلیمان بیماریهای‌داخلی و کودکان
اول خیابان اردیبهشت ـشماره۲۳

دکترملك افضلی
صبح دمصر پذیرائی مینماید
قلهك ـتلفن ۸۱۱۰۱

دکتر وارطان
بیماری های داخلی ـ گوارش
لثـانی : منوچهری روبروی کوچه ارباب جمشید
اوقات پذیرائی ٤ ـ ۸
تلفن مطب ۳۷۸۷۸
منزل ۳۲٤۹٤

کشیك امشب پزشکان

آقایان دکتر فریـدون صادقیـه خیابان امیریه ـ ایستگاه دلبخواه‌دکتر شاهپور سیاهپوش امیریه ـ ایستگاه البرز ـجنب مسجدفخریه دکترکمال ـ الدین دهشیری خیابان بهار ـ چهار راه ایرج صنیع الدوله دکترفریژام: باغ فردوس تجریش

تقویم اطلاعات

شنبه‌بیست وچهارم‌اردیبهشت سال۳۹
شنبه‌هفدهم ذیقعده سال ۱۳۷۹
شنبه چهاردهم مه سال ۱۹٦۰
اذان صبح شماعت ۳و۱۵ دقیقه
طلوع آفتاب : ساعت ٤و۵۹ دقیقه
غروب آفتاب : ساعت ۱۸و۵۳ دقیقه
ظهر ۸و۵ بعد از ظهر .

آموزشگاههای عمومی

یادگرفتن زبان انگلیسی درانگلستان
در هتل مجللی که در عین حال کلاس زبان نیز هست و تحت نظر فارغ التحصیلان اکسفورد اداره میگردد جمع کل هزینه در هفته ۱۰لیره و داوطلبان بین ۱٦ تا ٦۰ ساله پذیرفته میشوند داوطلبان به آدرس زیرمکاتبه نمایند .
THE REGENCY
RAMSGATE, ENGLAND.

صاحب‌امتیاز و مدیرمسئول : عباس مسعودی
جای اداره خیابان خیام چهارراه اطلاعات

تلفنهای اطلاعات

تلفنخانه ۳۰۰۱۰ تا ۳۰۰۱۹
شعبه آگهی ها ۳۰۵۱۰۸ ـ۳۰۲٦۳۳
سرویس حوادث ۳۰۳۵٦۹
اطلاعات هفتگی ۳۰٤۸۷۸
اطلاعات بانوان ۳۰۳۳۱۳
اطلاعات جوانان ۳۰٤۵۹۱
اطلاعات کودکان ۳۰٤۵۹۱
کانون آگهی طوطی نو ۳۰٤۵۹۲ ـ ۳۰٤۵۹۳

راهنمای پزشکی اطلاعات

دکترهای متخصص درمجاری ادرار و تناسلی
دکتر محمدرضا مسدد
رزیدنت‌سابق بیمارستانهای‌امریکا درمان قطعی بیماریهای مقاربتی دروازه دولت روبروی ساختمان فیات تلفن ۳۰۲۵٤۸ ـپذیرائی‌عصرها ازساعت۵ الی ۸بعداز ظهر

دکتر دانشگر
امراض مقاربتی و جلدی و سوزاك تازه و کهنه ورم پرستات ضیق مجرا سستی وبواسیر امراض زنانه و نازائی خیابان سپه مقابل بستخانه تلفن ۳۰۲٤۱٦

دکتر معانی
امراض مقاربتی مجاری ادرار ـ معالجه سوزاك تازه و کهنه ـ ورم پروستات و سستی وناتوانی ـ ضیق مجرا امراض زنانه ـ خیابان فردوسی مقابل بانك ملی مرکز .

درمان قطعی سوزاك تازه و کهنه وضعف قوای‌تناسلی
دکتر جناب زاده دارای گواهی نامه ازدانشکده طب فرانسه‌صبح و عصر خیابان منوچهری‌مقابل‌کوچه دبیرستان ژاندارك.

دکترا ـ پولوسا
متخصص بیماریهای مقاربتی‌مجاری ادرار تناسلی خیابان‌فردوسی شمالی کوچه صادق تلفن ٤٦۵۸۹ پذیرائی صبح و عصر

پلی‌کلینیك
دکترمجاهدی دکترصدیقی
ـزیدنت سابق بیمارستانهای امریکا بیماریهای داخلی ـ اطفال ـ مقاربتی ترك تریاك وسایر مواد مخدره‌ترك الکل
مجهز بدستگاههای رادیر سکپی‌و الروسل ترابی (بخور بنی سیلین وغیره) دیاترمی
پذیرائی بمداز ظهرهاوایام تعطیل وشبها تاصبح
خیابان شاه روبروی مسجدسجاد شماره تلفن ٤۹۵۲٦

دکتر مرتضی شریفی
متخصص بیماریهای قلب و عروق از دانشگاه پاریس خیابان جامی ـ خیابان استخراول کوی خواجوپذیرائی عصر ها تلفن ٤۹۷٤۸ .

دکتر رحمانی
متخصص امراض اعصاب و روح از دانشگاه لنـدن خیابان بهلوی بالاتر از چهارراه امیر اکرم تلفن ٤۵۱۱٤ پذیرائی صبح و عصر

دکترهای متخصص در بیماریهای جهاز هاضمه دکتر رفیعی
از دانشگاه پاریس معده ، کبد‌روده‌ـ پذیرائی ٤تا۸ بمداز‌ظهر خیابان جامی اول کوچـه پاریس تلفن ٦۳۰٦۰

دکتر عباس نیك‌نژاد
متخصص از دانشگاه پاریس در بیماریهای معده ـ روده ـ کبد لوزالمعده ودودمان بواسیر بدون‌عمل فیستول ـ فیسور بامتد موتر دروازه شمیران خ ـ گرامی

دکتـر ـ صدیق ارشادی
رئیس سابق بهداری‌ستان شرکت‌ملی نفت ـمسجد سلیمان بیماریهای‌داخلی و کودکان
اول خیابان اردیبهشت ـشماره۲۳

دکترملك افضلی
صبح دمصر پذیرائی مینماید
قلهك ـتلفن ۸۱۱۰۱

دکتر وارطان
بیماری های داخلی ـ گوارش
لثـانی : منوچهری روبروی کوچه ارباب جمشید
اوقات پذیرائی ٤ ـ ۸
تلفن مطب ۳۷۸۷۸
منزل ۳۲٤۹٤

کشیك امشب پزشکان

آقایان دکتر فریـدون صادقیـه خیابان امیریه ـ ایستگاه دلبخواه‌دکتر شاهپور سیاهپوش امیریه ـ ایستگاه البرز ـجنب مسجدفخریه دکترکمال ـ الدین دهشیری خیابان بهار ـ چهار راه ایرج صنیع الدوله دکترفریژام: باغ فردوس تجریش

تقویم اطلاعات

شنبه‌بیست وچهارم‌اردیبهشت سال۳۹
شنبه‌هفدهم ذیقعده سال ۱۳۷۹
شنبه چهاردهم مه سال ۱۹٦۰
اذان صبح شماعت ۳و۱۵ دقیقه
طلوع آفتاب : ساعت ٤و۵۹ دقیقه
غروب آفتاب : ساعت ۱۸و۵۳ دقیقه
ظهر ۸و۵ بعد از ظهر .

امشب بکدام سینما میروید؟

سینماهای درجه یك

سینما آسیا (تلفن ٤۲۹۰۹)
افسانه های کاپری (سینما سکوب رنگی‌ـدوبله بفـارسی) باشرکـت : ماورتیسیوآرنا ـ السانـدروپانارو
شروع: ۵ر۱۰ صبح ـ۳ـ۵ـ۷ـ ۹ بعد از ظهر

سینما امپایر (تلفن : ٦۷۲۵۲)
پنج روز مهلت (سینما اسکوپ ـ رنگی ـ دوبله بفارسی) با شرکت : ربرت حسین ـ مارینا‌ولادی شروع ۱۰ر۵ صبح ـ ۳ ـ ۵ ـ ۷ ـ ۹ بعدازظهر

سینما ایران (تلفن : ۳٦۳۵٤)
فردا روشن است باشرکت:دلکش ویگن ـویدا قهرمانی شروع: ۱۰ر۳۰ صبح ـ۳۰ر۲ ـ۴ر۳۰ـ۶ر۳۰ـ۸ر۳۰ بعداز ظهر

سینما آریا (تلفن ۳۷۹۵٦)
گذرگاه خطرناك (تکنی‌راما ـ رنگی ـ دوبله بفارسی) با شرکت : جیمز استوارت ـ ادی مورفی ـ
شروع: ۱۰ر۵صبح ۱۲ر۵ـ۲ر۵ـ۴ر۵ ۶ر۶ـ۸ر۵ بعدازظهر

سینما اسکار (تلفن : ٤۵۷۹۷)
پتر فوس (رنگی ـدوبله بفارسی) باشرکت : او ۰ و ۰ فیشر ـ مالوالین
شروع :۲ر۵ ـ ٤ر۵ ـ ٦ر۵ ـ ۸ر۵ بعداز ظهر

سینما الهیا (تلفن ٦۵۷۹۸)
شد شد ، نشد نشد با شرکت : کاشانی نرگس
شروع : ۲ر۵ ـ٤ر۵ ـ ٦ر۵ ـ ۸ر۵ بعد از ظهر

سینما ایدل (تلفن ٤۰۱۱٦)
فردا روشن است باشرکت:دلکش ویدا قهرمانی‌ویگن‌شروع:۱۰ر۵صبح ـ ۲ر۵ـ٤ر۵ ـ٦ر۵ـ۸ر۵ بعداز ظهر

سینما پلازا (تلفن : ٤٤۲۵۵)
گلرگاه خطرناك (تکنی راما ـ رنگی دوبله بفارسی) باشرکت : جیمز ـ استوارت ـ ادی مورفی شروع : ۱۰ر۵ صبح ـ ۲ر۵ ـ ٤ر۵ ـ ٦ر۵ ۸ر۵ بعد از ظهر .

سینما آریانا (تلفن : ۳۳۵۴۵)
شد شد ، نشد نشد . با شرکت : نرگس ـ کاشانی .
شروع : ۲ر۵ ـ ٤ر۵ ـ ٦ر۵ ـ ۸ر۵ بعداز ظهر

سینما تخت‌جمشید(تلفن :۳۵۵۰٤)
لایم لایت ـ باشرکت : چارلی چاپلین . شروع : ۳ـ۳ـ۴ـ۷ ـ۹ بعد از ظهر

سینما اسکالا (تلفن : ۳۰۳۰۳۰)
کوچولو(رنگی ـدوبله بفارسی) با شرکت :رومی‌اشنایدر ـبوخولتس ـ شروع : ۱۰ر۳۰ صبح ـ

گزارشی از بروکسل

بازدیدشاهنشاه‌ازکارخانه‌های‌تلفن‌سازی‌ولوازم الکتریك‌بلژیك

شهردار آنورس‌گفت : بحقیقت میتوان‌گفت‌که رهبر ملت‌ایران مظهر شهامت وتدبیر و ملت دوستی است

بازدید از لوازم الکتریکی

طبق گزارش رسیده ازبروکسل‌در ساعت یازده ونیم روز پنجشنبه بوقت تهران شاهنشاه باتفاق اعلیحضرت پادشاه بلژیك بااتومبیل رهسپار شهر آرتسلاوشدند این‌شهر در ۴۵ کیلو متری بروکسل قراردارد‌ومرکزکارخانه بزرك لوازم الکتریکی بلژیك است. درطول‌خط سیرشاهنشاه‌گروهی‌ازطبقات مختلف مردم اجتماع کرده‌بودندونسبت بشاهنشاه بشدت ابراز احساسات میکردند دختران و پسران دانش‌آموز نیز بالباس متحدالشکل درحالیکه‌پرچم ایران وعکس شاهنشاه رابدست‌داشتند باصفوف منظمی ایستاده بودندو نسبت به‌اعلیحضرت همایونی ابراز احساسات میکردند شدت احساسات مردم بحدی بود که‌اتومبیل حامل شاهنشاه و اعلیحضرت پادشاه بلژیك درچند نقطه مجبور بتوقف شد ومردم دسته گلهای زیبائی بشاهنشاه تقدیم میکردند .

یك ربع بعدازظهر بوقت‌تهران شاهنشاه باتفاق اعلیحضرت پادشاه بلژیك وارد شهر آرتسلاو شدند و مستقیما رهسپارمرکزکارخانه‌الکتریکی گردیدند در مدخل کارخانه شهردار آرتسلاوبنمایندگی از طرف مردم آنشهر خوش آمد گفت آنگاه‌شاهنشاه بازدید از قسمت‌های مختلف کارخانه پرداختند دراین کارخانه وسایل الکتریکی فرودگاههای ایران که‌توسط سازمان برنامه سفارش داده شده در دست‌ساختمان است وشاهنشاه ازلوازم‌مذکوردیدن فرمودند هنگام بازدید یك پرده دستباف نفیس بحضور شاهنشاه تقدیم شد .

شاهنشاه در پایان بازدید دفتر مخصوص کارخانه را توشیح فرمودند و سپس برای‌بازدید از کمپانی تلفن سازی بل‌رهسپارشهر آنورس شدند و درساعت چهل و پنج دقیقه بعد از ظهر وارد شهر آنورس شدند . این کارخانه در حدود ۸۰سال است که تاسیس‌شده وسازنده لوازم مخابراتی‌وتلفنی‌است و۱۲ هزار کارگر نیز در آن کار میکنند و در مدخل کارخانه‌مدیر عامل کمپانی بل بشاهنشاه خوش‌آمد گفت و سپس تقاضا کرد که ازقسمتهای مختلف کارخانه بازدید فرمایند .

سپس شاهنشاه ببازدید ازقسمت‌های مختلف کارخانه پرداختند ودر هر قسمت توضیحات لازم‌باستحضار میرسید . در این بازدیدیك‌دستگاه تلفن قدیمی که نخستین تلفن‌ساخته شده درسال ۱۸۷۶ و همچنین یك دستگاه نمونه از تلفنهای آخرین مدل بحضور شاهنشاه‌تقدیم گردید. همچنین یك تابلوی نفیس از منظره شهر آنورس که توسط یك‌نقاش معروف‌اروپائی کشیده شده بود به حضور شاهنشاه تقدیم گردید .

شاهنشاه در تمام مدت بازدیدهمه جابا ابراز احساسات‌شدید کارگران روبرو میشدند . درساعت دو ونیم بعد از ظهر شاهنشاه پس از بازدید کارخانه بکاخ شهرداری آنورس بازگشت فرمودند . هنگامیکه شاهنشاه به کاخ شهرداری قدم نهادند مراسم احترامات نظامی از طرف گارد احترام بعمل آمد ودسته موزیك‌سلام شاهنشاهی و سپس سلام ملی بلژیك را نواخت در تالار شهرداری آنورس شهرداراین‌شهر طی نطقی بشاهنشاه خوش آمدگفت وافزود که بحقیقت میتوان گفت‌که رهبر ملت ایران مظهر شهامت‌و تدبیر وملت دوستی است وماافتخار میکنیم که چنین شخصیتی قدم‌به کشور ما گذاشته است .

پس از پایان سخنان شهردار آنورس شخصیتهای شهر بحضور شاهنشاه معرفی شدند ساعت سه بعد از ظهر روز پنجشنبه شاهنشاه کاخ شهرداری را ترك گفتند وبا اتومبیل ازخیابانهای شهر دیدن فرمودند . مردم شهر آنورس برای استقبال ازشاهنشاه ایران چنان احساساتی ابراز داشتند که در تاریخ این شهر بیسابقه بوده است

شاهنشاه روز پنجشنبه ناهار را در شهر آنورس و باتفاق اعلیحضرت پادشاه بلژیك و در روی کشتی سلطنتی صرف فرمودند در ساعت شش و چهل و پنج دقیقه شاهنشاه‌از موزه آنورس دیدن کردند و در ساعت هفت و نیم بعد از ظهر با اتومبیل آنورس را بسوی بروکسل ترك گفتند .

در مرکز تحقیقات اتمی

ساعت هشت و نیم بعد از ظهر روز پنجشنبه شاهنشاه از مرکز تحقیقات اتمی در بروکسل دیدن نمودند وساعت نه بعد از ظهریکاخ سلطنتی بازگشت فرمودند . ساعت ده ونیم بعد از ظهروز پنجشنبه از طرف دولت بلژیك بافتخارشاهنشاه‌از یك میهمانی رسمی بشام ترتیب‌داده شده بود از طرف‌اعلیحضرت‌همایون شاهنشاه یك قطعه نشان پهلوی با زنجیر باعلیحضرت پادشاه بلژیك‌و همچنین یك قطعه نشان‌پهلوی‌به‌برادر اعلیحضرت و ولیعهد آن کشور اعطاء گردید .

درساعت چهار بعدازظهر دیروز

نخست‌وزیر و اعضاء دولت بمشهد بازگشتند

ساعت هفت بامداددیروز آقای دکتر اقبال نخست وزیر باتفاق چند تن از آقایان وزیران با هواپیما از طبس رهسپار کاشمر شد و در ساعت هشت هواپیمای حامل آقای نخست وزیر در فرودگاه کاشمر بزمین نشست.

در فرودگاه نمایندگان طبقات مختلف مردم و روسای سازمان های اداری حضور داشتند و باشور و گرمی فراوان‌از هیئت دولت‌استقبال کردند .

آقای نخست وزیر از فرودگاه مستقیما رهسپار شهر شد . درطول راه چندین هزارنفر از طبقات‌مختلف مردم و فرهنگیان اجتماع کرده بودند و بافریاد های شادی نسبت به شاهنشاه بشدت ابراز احساسات میکردند .

در محل فرمانداری آقایان روحانیان و روسای سازمان های اداری با آقای نخست وزیر ملاقات کردند و صورتی از نیازمندیهای خود را بایشان تقدیم نمودند .

نمایندگان مردم از آقای نخست وزیر تقاضا کردند که نسبت به ساختن راه تازه‌ای بین کاشمر و سبزواروتیشابور دستورلازم صادر نمایند .

آقای نخست‌وزیرپس ازبازدیدقسمت های‌مختلف از بیمارستان عصمتیه، از دبستان رودکی و کارخانه پنبه‌پاك کنی حسینی دیدن نمود .

آنگاه برای زیارت امامزاده‌حمزه به باغ مزار رفتند .

هنگام بازدید از دبستان رودکی آقای نخست وزیر به آقای وزیر فرهنك دستور دادند یك آموزشگاه حرفه‌ای مجهز در کاشمر تاسیس گردد .

تیمسار سر لشکر ضرغام وزیر دارائی نیز موافقت کردند مبلغ سه‌میلیون ریال اعتباربرای ساختمان این آموزشگاه در اختیار وزارت فرهنك بگذارند .

شهردار کاشمر نیز مبلغ پانصد هزار ریال از مال خودبرای‌ساختمان یك زایشگاه در اختیار آقای نخست وزیر گذاردند و آقای نخست وزیر نیز دستور داد که اعتبار بقیه ساختمان‌این زایشگاه‌را وزارت بهداری تامین نماید و هرچه زودتر ساختمان آن آغاز گردد .

در ساعت چهار بعد از ظهردیروز هواپیمای حامل آقای نخست وزیر و اعضای کابینه در فرودگاه‌مشهد بزمین نشست .

در فرودگاه استاندار نیابت‌تولیت آستان قدس رضوی ونمایندگان مختلف مردم حضور داشتند و از آقای نخست وزیر استقبال کردند

آقای نخست وزیر از فرودگاه مستقیما رهسپار کارگاه ماشین های راهسازی اداره راه خراسان شد .

هنگام ورود آقای نخست وزیر بمحل کارگاه رئیس اداره راه خراسان خوش آمد گفت و طی گزارشی اظهار داشت :

نظیر این کارگاه‌در بیشتر‌مراکز استانهای کشورتامین شده و طبق یك برنامه پنج ساله قرار است شبکه های راههای کشور از لحاظ فنی تکمیل گردد .

سپس آقای نخست‌وزیر دودستگاه مولد برق ۱۲۰ کیلو واتی کارگاه مذکور را بنام شاهنشاه گشودندو نخستین کلنك ساختمان مرکز راه استان خراسان وخانه‌های کارگران را بزمین زدند.

آنگاه به بازدید از قسمتهای مختلف کارگاه پرداختند ودرساعت پنج و نیم بعد از ظهر به‌محل‌شیرو خورشید سرخ مشهد رفتند .

بررسی تاریخ روابط ایران و شوروی

دنیادانست که‌ایران‌راست‌میگوید

امروز دیگر اظهار نظر های سیاسی شوروی از نظر همه مردم جهان قابل تردید است . اینهم که میگوید تصمیم گرفته است یك میلیون ونیم از نفرات قوای نظامی خودرا تقلیل بدهدازهمان‌حرفهاست که پیش مردم دنیا یك پشیز ارزش ندارد . زیرا طی پانزده سال‌تجربه سیاسی که‌برای دنیای انسانیت بسیار گران تمام شده همه باین حقیقت تلخ پی برده اند که گفتار زمامداران شوروی غیر از کردار آنهاست .

برای دولت و ملت ایران‌فوق العاده مشکل بود که بلافاصله بعد از پایان جنك دوم بمردم جهان‌ودول بزرك این حقیقت ناگوار و تلخ را بدرستی بفهماند . زیرا برای دول بزرك قبول اینمعنی دشوار بوده که دولت شوروی پای بند تعهدات بین المللی خود نیست .کشور های کوچك هم که تازه به استقلال رسیده بودند هنوز نسبت بسیاست بین‌المللی شوروی و مقاصد استعمار جویانه و توسعه طلبی او خام و بی تجربه و یاکم تجربه بودند . اما مرور زمان ثابت کرد آنچه را که ملت ایران درسالهای۱۹۴۵-۱۹۴۶ از عهد شکنی و زور گوئی شوروی میگفته کاملا حقیقت داشته و این حقیقت گوئی امروز بجای خود محفوظ است .

ما وقتی توجه ملل آزاد و بخصوص ملل آسیائی وافریقائی‌را بحقایق روابط تاریخی ایران و شوروی جلب میکنیم قصدمان تنها متوجه ساختن دولت شوروی‌بسوابق رفتار خودش با ایران نیست . ما وظیفه انسانیت خود میدانیم که ما- حصل تجربه خود را بملل‌و اقوامی که بهدایت احساسات مقدس ناسیونالیستی خود نائل به آزادی واستقلال شده اند تقدیم کنیم.این وظیفه انسانیت ماست که به آنها خاطر نشان کنیم که در کمین هریك از آنهاغول‌وحشتناك‌کمونیزم وجود دارد وباداس برنده آماده و مستعد درو کردن هر نوع آزادی ملی و ناسیونالیزم است .

در فاصله ماههای اکتبرونوامبر ۱۹۴۵ وقتی که دولت شوروی بوسیله دست نشاندگان خودش یعنی ستون پنجمی که عنوان حزب توده داشت درشمال ایران آن‌فتنه وخونریزی رابپا کرد دولت ایران هر جا خواست برای استقرار نظم وامنیت نیرو های تامینیه‌گسیل‌دارد قوای ارتش سرخ مانع شدند . از یکطرف جلو قوای تامینیه را می- گرفت واز طرف دیگر با تقسیم اسلحه بین اشرار و آدمکشان‌برای محو استقلال‌ایران کوششی‌ناجوان- مردانه میکرد .

وزارت امور خارجه ایران علاوه براقدامات سیاسی که در تهران میکرد و بی نتیجه میماند سفارت کبرای شاهنشاهی ایران در مسکو رانیز در جریان وقایع گذاشته‌بود واز سفیر ایران میخواست که با مذاکرات مستقیم با اولیای مسئول شوروی آنها را متوجه کنند که این عملیات جز نقض‌عهد و پیمان در عرف بین المللی اسم دیگری ندارد .

سفیر کبیر ایران در مسکو ضمن یك تلگراف رمز در تاریخ نهم آذر ۱۳۲۴ بوزارت امور خارجه مینویسد :«با جانشین کمیسرخارجه که نظر دولت شوروی را تشریح مینماید مذاکرات مفصلی بعمل آوردم. درباره مطلب اساسی یعنی جلوگیری از حرکت قوای دولتی به آذربایجان نظر دولت شوروی اینستکه عزیمت قوای دولتی بدون اینکه قبلا جلب موافقت فرماندهی شوروی شده باشد غیر عملی است.

علاوه بر آن افزایش قوای دولتی ایران در آن نقاط باعث خواهدشد که دولت شوروی هم قوای تازه ای باین محل وارد کند .»

بهمین قسمت تلگراف خوب‌توجه کنید بقیه را بعدا نقل میکنیم .چرا باید دولت ایران برای نقل وانتقال نیرو های تامینیه خود از فرماندهی نیروی سرخ اجازه بگیرد؟ برای اینکه دولت شوروی بنای رفتار با ملت ایران رابزور گوئی و سیاست توسعه طلبی گذارده بود .

دولت شوروی در نوامبر ۱۹۴۵ دیگر آن دولتی نبود که درنوامبر سال ۱۹۴۱ دستهای لرزان‌ومرتعش خود را ملتمسانه رو بملت ایران دراز میکرد و برای نجات شوروی استمداد میکرد . دولت شوروی در نوامبر۱۹۴۵آن دولت‌اتحاد جماهیر شوروی نبود که خود را از وفاداران مقررات منشور اتلانتیك‌بمردم‌جهان آزاد اعلام کند . در نوامبر ۱۹۴۱ دولت شوروی با حمایت دول متفق غربی همه گونه ابرازدوستی باملت ایران میکرد . او تعهد سپرد که‌به استقلال و تمامیت ارضی ایران و حقوق حاکمیت ملت ایران احترام گذارد و ملتزم شد که هیچگونه مزاحمتی در داخله ایران برای اقتصاد کشور و نقل و انتقال‌نیرو- های‌تامینیه ایران از نقطه ای به نقطه دیگر فراهم نکند . اوصریحا امضا عداد که وجود نیرو های‌ارتش سرخ در ایران بمعنای اشغال‌نظامی نیست . دولت شوروی در نوامبر ۱۹۴۵ دیگر آن دولتی نبود که‌در نوامبر سال ۱۹۴۱ صدای تانکهاو غرش جنگنده های فئتون هیتلر او را چنان دچار تزلزل کرده بود که میخواست مسکو را تخلیه کند.

بله آنروز در قفقاز پیشروی برق - آسای هیتلریزم تسمه از گرده‌ارتش سرخ کشیده بود . همه دستها روبملل آزاد و بخصوص ملت‌ایران از جانب روسیه دراز بود . آنروز ملت ایران این ندای ملل‌جماهیر شوروی را صمیمانه و صادقانه‌جواب داد اما درنوامبر ۱۹۴۵ جانشین کمیسر خارجه شوروی که‌نظردولت شوروی را تشریح میکرده است‌به سفیر کبیر ایران میگوید هرگاه دولت ایران بخواهد قوای تازه به آذربایجان گسیل دارد باید از فرماندهی ارتش سرخ اجازه بگیرد واگر بدون اجازه فرستاد دولت شوروی قوای تازه نفس واردمیکند. آن نقاب تزویر را کی از چهره وحشت انگیز سیاست شوروی برداشت ؟ ملت ایران.

محل فروش : کلیه رادیو فروشیهای معتبر تهران وشهرستانها

۶۳۵۲-آ

فرماندارگنبدکاوس طی مصاحبه‌ای گفت :

شهرداری موتور برق سیصدکیلوواتی میخرد

درمحل مقبرهٔ قابوس بلوار زیبائی ساخته میشود

برای ایجاد سه درمانگاه درشهر وبخش‌های تابعه اقدام شده است

آقای خاوری

خبرنگار مادر گنبدکاوس مینویسد چند روز قبل برای کسب اطلاع از اقدامات اصلاحی وعمرانی وبرنامه‌های جدید فرمانداری گنبد کاوس باآقای خاوری فرماندار این شهرستان مصاحبه‌ای بعمل آوردم. آقای فرماندار در پاسخ اولین سئوال اینجانب درباره موضع برق شهر اظهار داشت :چون وضع برق گنبد کاوس آنطوریکه بایدوشاید خوب نیست اخیرا از طرف شهرداری برای خریدیکدستگاه موتور برق سیصد کیلوواتی اقدام شده‌است وبانصب این موتور امید میرود که وضع روشنائی شهر بهبودیابد ضمنا برای اسفالت خیابانهای خاکی شهر اقداماتی انجام گرفته ودرباره تکمیل ساختمان فلکه ومیدان بزرگ گنبد کاوس دستورات لازم بشهرداری داده شده‌است .

آقای فرماندار افزود قرار است در محل مقبره قابوس بن وشمگیر که یکی از آثار باستانی شهرمی‌باشد بولوار زیبائی ایجاد شود ودرحال حاضر مقدمات این کار فراهم گردیده است همچنین بزودی راه آب رودخانه «خرخر» که آب آشامیدنی اهالی از آن تامین میشود و فعلا بعلت وجود گل‌ولای مسدودشده است لاروبی میگردد آقای فرماندار در پایان مصاحبه اظهارداشت برای تامین بهداشت ساکنین گنبدکاوس وحومه این شهر بزودی سه درمانگاه درشهرو همچنین دربخش‌های مراوه تپه وکلاله تاسیس خواهدشد .

با پرچم سیاه

برای زلزله‌زدگان لار اعانه جمع‌آوری شد

بمنظور جمع‌آوری کمك برای آسیب‌دیدگان زلزله‌لار از طرف جمعیت شیروخورشید سرخ برازجان بلندگوئی در محل دفترنمایندگی اطلاعات نصب شد وطی‌سخنرانی هائی ازمردم دعوت بعمل آمدکه بنحو موثری دراین امرخیر شرکت نمایند.

ضمنا اعضای هیئت مدیره جمعیت شیرو - خورشید سرخ باتفاق فرمانده ژاندارمری و رئیس کلانتری برازجان در حالیکه پرچم سیاهی بدست داشتند به‌بازار این منطقه رفتند ومبالغ قابل توجهی کمك نقدی برای زلزله زدگان لار جمع‌آوری کردند.

در راه کشف اموال مسروقه

سه‌کیلو تریاك قاچاق کشف شد

بعدازظهر دوروز قبل مامورین آگاهی شهربانی کرمان که‌برای کشف اموال مسروقه منزل شخصی بنام رحمان‌زاده یکی ازاهالی این شهرستان رابازرسی میکردندبجای اموال مسروقه مقدار سه‌کیلو تریاك قاچاق کشف نمودند. باکشف‌تریاك قاچاق رحمان‌زاده‌نیز بازداشت شد وتحت تعقیب قرار گرفت .چون رحمان‌زاده در بازپرسی مدعی شدکه تریاك مکشوفه متعلق‌بشخصی‌بنام ابوالقاسم یکی ازخرازی فروشهای شهرمیباشد باینجهت ابوالقاسم نیز بوسیله‌مامورین انتظامی بازداشت گردید.

قریه‌ای روشن شد

خبرنگار ما در قوچان اطلاع میدهد چند روز قبل کار خانه برق قریه «تینکانلو» واقع‌در بیست و چهار کیلو متری قوچان‌طی مراسمی بوسیله آقای ناظمی فرماندار این شهرستان افتتاح شد در این مراسم روسای دوائر دولتی و جمعی از محترمین و معتمدین شهر قوچان وقریه «تینکانلو» حضور داشتند و هنگام افتتاح کارخانه برق نسبت بشاهنشاه بشدت ابراز احساسات کردند .

در عکس بالا آقای ناظمی فرماندار با قطع نوارسه رنك کارخانه برق قریه مزبور را افتتاح میکند .

از : خبرنگارما درکردکوی

جاده کوتاه

جاده‌ای که کردکوی را به‌بندر شاه متصل میکند فقط یازده‌کیلومتر مسافت دارد این جاده کوتاه که ما اسمش را جاده گذاشته ایم‌از مدتها وبلکه سالها پیش خراب وپر دست انداز میباشد و حالا دیگر از کوره راه هم بدتر شده است وشاید باور نکنید که ما از پیاده روی‌در این جاده نیز میترسیم هر وقت ترمیم و تسطیح این جاده را از مسئولین امور تقاضا کرده ایم، آنها تادلتان بخواهد در مقابل تقاضای ما وعده داده اند بما گفته اندکه شما درست میگوئید وضع جاده کردکوی فوق العاده خراب است‌ولی مادر نظر داریم که بزودی این جاده را مرتب کنیم و بصورت یك جاده خوب و«برومند درآوریم .

از شما چه پنهان که ماهم بااین وعده‌ها دلمان را خوش میکردیم ودر انتظار ترمیم جاده بین کردکوی وبندر شاه که برایمان اورژش‌حیاتی دارد دست روی دست میگذاشتیم وجای خود می نشستیم اما افسوس که هرگز برای ترمیم این جاده کوتاه اقدامی نشد و این موضوع همچنان در بوته فراموشی مانده گر چه در مقابل آخرین تقاضای تلگرافی ما مسئولین امور وعده داده‌اند که در سال جاری برای مرمت جاده بین کردکوی و بندر شاه اقدام خواهد شد، ولی‌بازهم از «آن میترسیم که امسال نیز بگذرد واین راه کوتاه همچنان به صورت اول باقی باشد آخر حالا نزدیك بدو ماه از سال جاری می گذرد و هنوز برای ترمیم این جاده اقدامی نشده است .

گیانپور

مملکت را دزدیدند !؟

جوانی ماجراجو پدر دختر مورد نظر خودرا بقتل رسانید

وی دختر مورد علاقه خودرا کت بسته دزدید وفرارکرد

خبر نگار ما در بم گزارش میدهد از یکسال قبل عباسعلی خانی یکی از جوانان ماجراجوی شهرستان بم ادعا داشت که دوشیزه «مملکت» دختر حسن جان روشن یکی از محترمین اهالی این شهرستان نامزد من است‌ولی والدین دوشیزه مزبور که عباسعلی خانی را خوب می شناختند واز فساد اخلاق وی اطلاع کامل داشتند منکر اینموضوع بودند . طی اینمدت ادعای عباسعلی بجائی نرسید. ودر نتیجه محاکماتی در این باره شروع شد که تاچند روز قبل ادامه داشت .

چند روز پیش عباسعلی جوان ماجراجو که میدانست ادعای پوچ او بجائی نمیرسد تصمیم گرفت دوشیزه مورد نظر خودرا برباید و والدین اورا در مقابل عمل‌انجام شده ای قرار دهد. سپیده دم چند روز قبل عباسعلی بسر کردگی‌عده‌ای از طرفدارانش بایك اتومبیل جیپ بمقابل منزل آقای حسن جان روشن رفت و برای انجام منظور خودابتدا در های منزل مجاور را از خارج بست تاچنانچه هنگام‌ربودن «مملکت» سر و صدائی ایجاد شد همسایگان نتوانند بکمك بیایند آنوقت عباسعلی و دوستانش از دیوار خانه آقای روشن بالا رفتند و جوان ماجراجو خودرا باطاق دوشیزه مملکت‌رسانید ولی در این هنگام آقای روشن پدر مملکت از خواب بیدار شد ودر صدد دفاع برآمد تاآز ربودن دخترش جلو گیری کند با مشاهده اینوضع عباسعلی و همدستانش بجان آقای روشن‌افتادند ودر این هنگام برادر آقای روشن وافراد خانواده وی نیز از خواب بیدار شدند عباسعلی و همدستانش که خودرا در خطر میدیدند با یك ضربه کارد آقای روشن را بقتل رسانیدند و دوشیزه «مملکت» را که از همراهی با قاتلین پدرش امتناع داشت طناب پیچ کردند و پس از آنکه کتك مفصلی به برادر آقای روشن زدند مملکت رابراشتند و بداخل اتومبیل جیپ انداختندو متواری شدند . با اطلاع جریان به مقامات انتظامی‌شهرستان‌بم بلافاصله برای دستگیری‌عباسعلی‌و همدستانش بخاطر نجات مملکت اقدام شد و جنازه آقای حسن جان روشن پدر مملکت‌باانجام تشریفات قانونی‌دفن‌شد وقوع این جریان عجیب در شهرستان بم‌سرو صدا براه انداخت وفرماندار وفرمانده ژاندارمری باتفاق مامورین بتعقیب جنایتکاران پرداختند تا با دستگیری آنان دوشیزه مملکت را نیز نجات دهند مامورین موفق‌شدند عباسعلی و همدستانش را بنام‌محمد ریحان ، علی رضوی و علی خداشناس دستگیر نمایند و دوشیزه مملکت را که طناب پیچ شده بود و هیچ گونه آسیبی بوی وارد نیامده بود درحال اغماء نجات دهند .

هنگام انتقال جنایتکاران بشهر بیش از ده هزار نفر از اهالی بم برسرراه آنان اجتماع کرده بودند واز قرط عصبانیت میخواستند عباسعلی و همدستانش را قطعه‌قطعه کنند ولی مامورین انتظامی مانع شدند . فعلا قرار باز داشت موقت جنایتکاران صادر گردیده و طبق اظهار آقای وزیری دادستان بم برای عباسعلی خانی تقاضای اعدام وبرای سه نفر همدستانش تقاضای مجازات زندان ابد خواهد شد

مرزبان خانقین در قصر شیرین

برای حل اختلاف عشایر مرزی ایران و عراق مذاکره کرد

طبق گزارش خبرنگار ما در قصر شیرین چند روز قبل آقای ابراهیم امین‌قائم‌مقام فرماندار ومرزبان خانقین عراق باتفاق رئیس پلیس و رئیس دادگاه آن شهر بمنظور مذاکره ورفع اختلافات عشایر ساکن نوار مرزی به قصر شیرین وارد شدند ودر اداره مرزبانی این شهرستان حضور یافتند .

طی مذاکراتی که بین‌آقایان ابراهیم و آقای سرهنك ضرابی مرزبان قصر شیرین به عمل آمد برای حل اختلافات عشایر ساکن نوار مرزی ایران و عراق تصمیمات لازم گرفته شد پس‌از پایان این مذاکرات آقای ابراهیم امین برای‌ملاقات آقای شهریاری فرماندار قصر شیرین در فرمانداری حضور یافت ومدتی در باره وضع عشایر نوار مرزی باآقای فرماندار مذاکره نمودو سپس باتفاق‌همراهان خود به خانقین مراجعت کرد .

هیئت دولت دربرابر غرفه گندم

قبلا اطلاع داده شد که هیئت دولت از اطاق بازرگانی مشهد و غرفه های محصولات و مصنوعات مختلف استان خراسان که‌در آن دائر شده است دیدن کرد . در عکس بالا آقای دکتر اقبال نخست وزیر واعضای هیئت دولت هنگام بازدید غرفه گندم اطاق بازرگانی مشهد دیده می شوند .

برای تامین شهربانی

طبق گزارش خبر نگار ما در اسد آباد چندروز قبل‌آقای سرهنگ نانکلی رئیس شهربانی شهرستان همدان بمنظور تعیین محل جهت تاسیس شهربانی در اسد آباد باین منطقه وارد شد . آقای سرهنگ نانکلی بعد از ورود باتفاق آقای امامی شهردار اسد آباد برای تعیین محل شهربانی اقدام نمودند وبرای این منظور ساختمان مناسبی اجاره کردند .

با اجاره ساختمان مزبور بزودی دراسدآباد شهربانی تاسیس میشودو بااین ترتیب یکی دیگر از آرزوهای اهالی این منطقه جامه عمل میپوشد

برای دستگیری سارقین قالی

دروازه کلیه شهرهای خراسان تحت مراقبت قرارگرفت

سارقین درنزدیکی سبزوار قالیهای مسروقه را رهاکردند ومتواری شدند

سه شب قبل چهار نفر سارق ناشناس مغازه فرش فروشی آقای حسین تویچی یکی از اهالی مشهد را مورد دستبرد قرار دادند و تعداد ۵ قطعه قالی بیرجندی و مقداری پرده گران قیمت را به سرقت بردند .

این جریان از طرف شهربانی مشهد به کلیه شهربانی های تابعه استان خراسان اطلاع داده شد تا مامورین شهربانی در صورت مشاهده سارقین قالی که با اتومبیل سواری شماره ۲۹۸۰۵ متواری شده بودند برای دستگیری آنها اقدام نمایند مامورین‌شهربانی سبزوار نیز که از جریان اطلاع داشتند ودروازه ورودی شهر را تحت مراقبت شدید قرار داده بودند دو شب قبل باسارقین قالی مواجه شدند ولی سارقین بمحض مشاهده مامورین مسیر خودرا تغییر دادند تابه نیشابور بروند در این هنگام مامورین شهربانی بناچار چند تیر هوائی شلیك کردند و سارقین که وضع را وخیم دیدند اتومبیل واشیاء مسروقه را در جاده گذاشتند و متواری شدند . اتومبیل مزبور با اشیاء مسروقه به شهربانی منتقل گردید وبرای دستگیری سارقین اقدامات لازم انجام گرفت .

قهرمانان کشتی آموزشگاههای مشهد انتخاب شدند

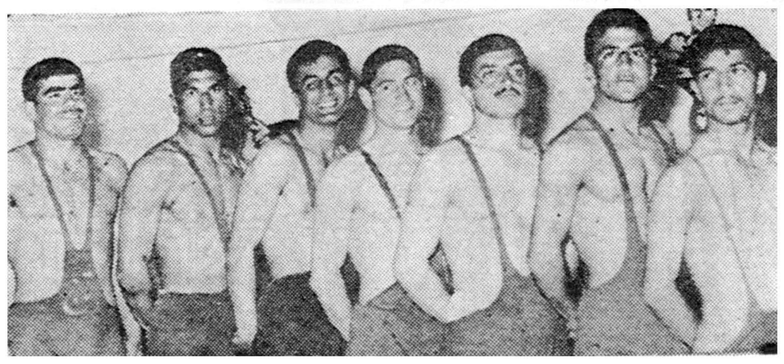

خبرنگار ما در مشهد می نویسد مسابقات کشتی انتخابی آموزشگاه های مشهد باشرکت شصت نفر ازدوازده دبیرستان طی سه شب متوالی در هفت وزن انجام شد ودر نتیجه آقایان بهمن ، نوروزی ، برزگر ، علیرضائی ، گنجه‌ای ، استوار، مرادی ، لطیف و موسی‌زاده .به ترتیب در وزنهای اول تا هفتم بمقام قهرمانی رسیدند در عکس بالا قهرمانان کشتی آموزشگاه های مشهد در کنار هم دیده می شوند .

ابراز تنفر

طبق گزارش خبر نگار ما دوبنادن جنوب برای ابراز تنفر و انزجار از یاوه گوئیهای رادیو های بیگانه چند روز قبل از طرف جمعیت دفاع ملی بندر بوشهر مراسمی در پای مجسمه شاهنشاه برگزار شد وعده‌ای باایراد نطقهای‌مهیج‌ومیهنی مراتب تنفر وانزجار شدید اهالی بندر بوشهر را نسبت بیاوه گویان بیگانه ابراز داشتند .

پرداخت وام

خبرنگار ما درملایر اطلاع میدهد براثر مساعی آقای گردیز رئیس شعبه بانك صادرات و معادن ملایر اخیرا از طرف بانك مزبور مبلغ پانصد هزار ریال وام بکشاورزان قراء توسلك ، مانیزان ، جوزان ، قلعه باباخان و داویجان از توابع ملایر پرداخت شده است .

فرماندار در زندان شهربانی سبزوار

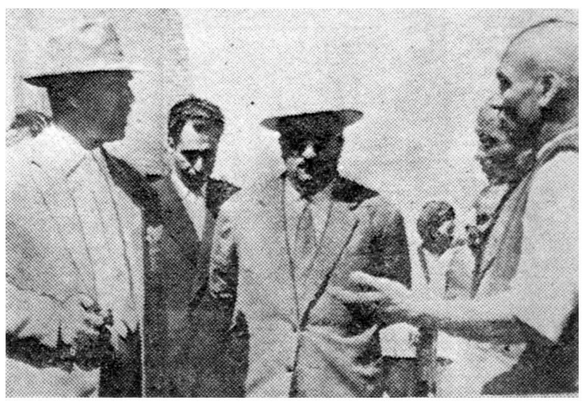

ازسبزوار خبرنگار ما مینویسد چندروز قبل آقای شاکری فرماندار سبزوار باتفاق آقای حشمتی رئیس دادگستری واعضای هیئت رئیسه انجمن حمایت زندانیان‌اززندان شهربانی این شهرستان بازدید کردند ودراین بازدید وضع عمومی زندانیان وکارگاه حرفه‌ای زندان مورد توجه قرار گرفت درعکس بالا آقای فرماندار درزندان‌شهربانی از یك زندانی سئوالاتی میکنند.

جنازه‌ای درکنار جاده

برای دستگیری قاتل یا قاتلین فعالیت میشود

چندروز قبل درکنار جادهٔ قریه «بابارشیانی» ازتوابع بیجار جنازه‌زن جوانی بوسیله مامورین ژاندارمری کشف گردیدو طی معایناتی که پزشك قانونی از جنازه زن مزبور بعمل آورد علت مرك ضربات وارده به مغزتشخیص داده شد هنوز معلوم نیست زن مزبور که مجهول‌الهویه میباشدبوسیله چه‌کسی بقتل رسیده است ولی مامورین انتظامی وقانونی بیجار برای دستگیری قاتل یاقاتلین این‌زن مدت فعالیت میکنند ضمنا جنازه زن مجهول‌الهویه باانجام تشریفات قانونی مدفون گردید.

قربانی نزاع

دو روز قبل بین دو دسته از اهالی قریه «امره» واقع در پانزده کیلو متری ساری بعلت اختلافات ملکی نزاع شدیدی رخ داد و دراین نزاع شخصی بنام سید میرزاعلی وحیمی باضربات تبرسخت مجروح شد وبعد از انتقال به بیمارستان بهلوی ساری جان سپرد . جنازه باانجام تشریفات قانونی مدفون‌گردید و اینك مامورین ژاندارمری برای دستگیری مسببین اصلی این نزاع که متواری میباشند فعالیت میکنند

صاعقه دانش‌آموزی را هلاك کرد

آسمان‌هم ۸ساعت برجنازهٔ وی گریست

چندروز قبل هوای هفتگل ناگهان طوفانی و آسمان آن ابری شد و بعداز ساعتی ریزش‌باران همراه بارعد و برق شدیدی شروع گردید درآن هوای طوفانی که رعد و برق هنگامه می‌کرد کودکی بنام صفر فرزند یکی از اهالی هفتگل که تازه از دبستان آمده ووارد محوطهٔ منزل شده بود دچار برق زدگی گردید و آناجان سپرد. جنازه صفر که ۸ ساعت زیر باران بود بااطلاع‌مقامات قانونی برای دفن به‌گورستان منتقل شد ولی هنگام دفن جنازه اودیگر باران نمی‌بارید و از رعد و برق‌وحشت‌آور خبری نبود .

رفتند اردو بزنند

گزارش خبرنگار مادر الیگودرز حاکی است، چندروز قبل بیست‌و پنجنفرازپیشاهنگان‌شهرستان‌الیگو- درزبسرپرستی آقای‌امیر مدنی‌مدیر فنی پیشاهنگی وعده‌ای از مربیان پیشاهنگی مدارس جهت گردش وتشکیل اردوهای پیشاهنگی‌بصوب دورود حرکت کردند وقرار است روز بیست‌وهفتم ماه‌جاری مالیگودرز مراجعت نمایند.

طی زدوخورد دو دسته از اهالی یك قریه

گلوله بدهان مردی فرو رفت

طبق گزارش خبرنگار مادر تویسرکان دوروز قبل بین دودسته ازاهالی قریه «ابوذر» ازتوابع تویسرکان به علت اختلافات محلی نزاع شدیدی رخ‌داد وطرفین با اسلحه گرم وچوب وچماق به‌جان هم افتادند دراین نزاع شخصی بنام عزیزاله براثر اصابت گلوله‌ای ازناحیه دهان سختی مجروح شدوگلوله در دهان اوجای گرفت نزاع بادخالت مامورین ژاندارمری‌خاتمه یافت وعزیزاله به‌بهداری تویسرکان انتقال یافت. قادرآنجا ماعمل جراحی گلوله رااز دهانش خارج‌سازند ضمنا عده‌ای از مسببین نزاع نیز بازداشت شدند وبا پرونده متشکله تحویل دادگاه گردیدند.

خلاصه اخبار آذربایجان

عجب شیر ـ به شرکت تعاونی روستائی عجب شیر مبلغ یك‌میلیون ریال اعتبار داده شد تابکشاورزان وام پرداخت شود .

مشکین شهر ـ بمنظور تامین گوشت مصرفی اهالی مشکین‌شهر قرار دادی بین شهرداری و یکی از دامداران تنظیم گردید.

عجب شیر ـ در انجمن بخش عجب شیر ایجاد شش دبستان وحفر دو حلقه چاه عمیق در قراء تابعه عجب شیر به تصویب رسید .

تبریز ـ طی چند روز اخیر از طرف بانك کشاورزی تبریز مبلغ هشتصد و هشتاد هزار ریال وام بکشاورزان اینمنطقه پرداخت شده‌است.

بازدید پادگان

طبق گزارش خبرنگار ما در سقز چند روز قبل تیمسار سر تیپ‌زهدی فرمانده لشکر منطقه مرزی خانه برای باز دید پادگان و سازمان نیروی مقاومت ملی سقز باین شهر وارد شد تیمسار زهدی ضمن بازدید پادگان و سازمان نیروی مقاومت‌ملی با سران عشایر این شهرستان نیز ک ه‌عموما در سازمان نیروی مقاومت ملی عضویت دارند ملاقات نمود و سپس به منطقه مرزی خانه مراجعت کرد

درقزوین شایع شدکه :

زن وشوهری باهم خودکشی کردند !

دو روز قبل ناگهان درشهرستان قزوین شایع شد که آقای‌احمد جواهری یکی از رادیو فروشهای قزوین و همسرش اقدام بخود کشی کرده اند ودر حال مرك میباشند. بلافاصله برای نجات آنان اقدام شد و آقای احمد جواهری و همسرش در حال مسمومیت شدید تحت معالجه قرار گرفتند معالجات در باره همسر آقای جواهری موثر واقع نشد و جان سپرد ولی هم‌اکنون حال آقای جواهری رو به بهبودی میرود در تحقیقاتی که بعمل آمد معلوم شد که این زن‌و شوهر قصد خودکشی نداشته اند بلکه بر اثر گاز حمام منزل خوددچار مسمومیت گردیده اند .

سارقین مسلح مردی را بکوه برده‌اند

رهائی این مرد درگرو دویست‌هزار ریال است

بعداز ظهر چند روز قبل عده‌ای سارق مسلح بمنزل آقای همامی یکی از اهالی قریه «طبر» از توابع جاجرم وارد شدند وبعداز سرقت مقداری طلا آلات و وجه نقد دست‌و پای آقای همامی را باطناب بستند واورابا اتومبیل شخصی خودش بمنزل‌برادرش محسن بردند سارقین مسلح بعداز سرقت یکدستگاه رادیو ومقداری اشیاء دیگر آقای همامی را رها کردند و برادرش محسن را همراه خود بکوهستان های اطراف قریه بردند و پس از دو روز بکسان وی پیغام فرستادند که محسن را در مقابل دریافت دویست هزار ریال وجه نقد آزاد خواهند کرد . این موضوع تلفنی بمنك ژاندارمری مجنورد اطلاع داده شد ومامورین ژاندارمری با اطلاع از این جریان برای دستگیری سارقین مسلح به کوهستان های اطراف قریه «طبر» عزیمت کردند فعلا مامورین ژاندارمری برای دستگیری سارقین فعالیت می کنند

اجتماعی

سخن روز

چرا؟

چرا جوانان ایرانی که‌درکشورهای خارجی تحصیل میکنندرغبت کمتری برای برگشتن بایران دارند ویا چرا اصلا بایران برنمیگردند ومانلدن وکار کردن درکشورهای خارج را ترجیح میدهند ؟

این سئوال تازه‌ای نیست ولی پس‌ازاظهارات آقای وزیر کاردر باره نحوت این دانشجویان بایران که‌روز پنجشنبه درروزنامه چاپ شد سئوال مزبور باردیگر پیش‌می‌آید .

این «چرا» بظاهر فقط یك جواب دارد .بموجب این جواب‌گویا جوانان ایرانی باین دلیل بایران بر نمیگردند که‌میترسند درکشور خود کاری بدست نیاورند و بیکار بمانند .ولی چنین تصوری‌اشتباه محض است .هر جوان تحصیل کرده ایرانی میداند که بمحض مراجعت بایران خواه ناخواه جائی برایش دردستگاههای دولتی پیدا میشود و پس‌از مختصر تشبث‌ودوندگی استخدامش میکنند .ولی‌او باعلم باین حقیقت از آمدن بایران خودداری میکند .چرا ؟ برای اینکه اواصلا این شغل و حقوق دولتی راقبول ندارد . وحق هم دارد قبول نکند .او پس‌از سالها تحصیل متوقع است که‌درآمد وزندگی خوبی داشته باشد .او مانند هرانسانی امروزی‌بزندگی بهتری فکر میکند ودر کشورهای پیشرفته خارج چنین زندگی رابچشم هم میبیند اومیداند تامین زندگی بهتر بستگی بدرآمد بیشتر یعنی پول کافی دارد. ازاینرو به«درآمد وپول » بیشتر فکر میکند وباین‌دلیل درآمد خودرا درکشوریکه تحصیل کرده‌است بادرآمداحتمالی‌خوددر ایران مقایسه میکند وغالبا باین نتیجه میرسد که برگشتن بایران برایش صرفه‌ای ندارد .او بالاترین حقوق دستگاههای دولتی ایران رابادرآمد خوددر خارج مقایسه میکند ومیبیند که‌این دو غیر قابل مقایسه است وبابهترین حقوق دولتی و حتی غیردولتی درایران نمیتوان زندگی متوسطی هم‌داشت چه برسد بیك زندگی‌خوب .

طبق‌استدلال این‌جوانان آنهادر خارج ازامنیت شغلی وتامینهای‌دیگر برخوردارندکه امتیازات قابل توجهی میباشند. بزعم آنها همانطور که‌ایجاد و توسعه صنایع احتیاج بعوامل خارجی که (انفرا ـ استراکچر) نام گرفته دارد نگاهداری افراد جامعه نیز مستلزم‌یك دسته عوامل خارجی از قبیل بهداشت ،وسائل تفریح و آسایش عمومی وخدمات اجتماعی است .که‌در ایران فقدان این وسایل را باید بادر آمد شخصی جبران کرد .

بهرحال جوان ایرانی درخارج بین دوکشش و جذبه قرارمیگیرد. جذبه زندگی خوب وه‌پول » وجذبه علائق ملی‌وخانوادگی‌وغیره وچون غالبا جذبه پول بدلایل ساده‌ای قدرت و کشش بیشتری دارد ،جوان ایرانی هم خواه‌ناخواه زندگی خوب و پول ودرآمد بیشتر رابعلائق دیگر ترجیح میدهد واقامت وکار کردن درکشور خارجی را بازگشتن بایران ترجیح میدهد .

همین جذبه حتی جوانانیرا هم که‌درایران تحصیل کرده‌اند گاهی بسوی خودفرا میکشد .دوستی میگفت که‌خیال دارد بزودی بهفت برادر و خواهر خود که‌درآمریکا و فرانسه کار وزندگی خوبی دارند ملحق شود .او مهندسی است که‌دریك موسسه خصوصی حقوق خوبی نسبت بسطح حقوق‌درایران دریافت میکند ولی ازاین درآمد راضی نیست . چرا ! برای‌اینکه از یکطرف سرمایه کافی برای‌دست زدن بکارهای بزرك وشخصی درایران ندارد واز طرف دیگر زندگی خوب خواهران وبرادرانش درخارج که‌بدون سرمایه تامین‌شده‌است اورا متقاعد میکند که‌بهتر است راه‌خارج‌درپیش گیرد.واین‌اندیشه‌ای است که درمیان جوانان ماکم و بیش رسوخ‌دارد .

البته رسوخ‌اینگونه طرز فکرها بین جوانان مایه‌تاسف است ولی برای غلبه براینگونه طرز فکرها باید بعلت بروزآنها توجه داشت هرچند برای‌همه‌تحصیل کرده‌های ایرانی درآمد وزندگی خوب در خارج میسر نیست و فقط دررشته‌های بخصوص وموارد استثنائی چنین منظوری امکان دارد وهرچند هرکسی نمیتواند درخارج زندگی خوبی داشته‌باشد ویاحتی زندگی خوب خارج را بزندگی بدایران ترجیح بدهد ولی چه میتوان کرد جوانان چنانچه گفتیم حقوق دولتی و غیر دولتی رادرایران کافی برای زندگی خود نمیدانند واگر بخواهند کار آزاد و شخصی پیشه‌کنند مواجه بااشکالاتی میگردند ،زیرا برای یك جوان فنی وبدون سرمایه که‌چند سال ازایران دور بوده و بفنوت و فن‌های فعالیتهای آزاد وشخصی خاص‌ایران آشنائی ندارد شغل آزاد هم‌خالی ازاشکال نمی‌باشد ودربدو امر مقرون‌بصرفه‌نیست .

پس برای جلب اینگونه جوانان بایران و غلبه بر طرز فکرهای زیان آور برای مملکت چه‌باید کرد ؟

این کار تنها باپندواندرز وشعروحماسه واین حرفها میسر نیست فقط یادآوری علائق خانوادگی و پیوند های‌میهنی کافی برای تغییر دادن تصمیم آنها نخواهد بود . زیرا آنهامیخواهند خوب زندگی کنند وخوب زندگی کردن باشعرواین‌حرفها میسر نمی‌باشد .

باید چنانچه گفتیم یك جذبه قوی داخلی بوجود آورد تا برجذبه خارجی غلبه کند واین جذبه داخلی اینستکه گذشته از علائق ملی، باید بجوانان نشان داد که میتوانند درایران درآمد بیشتری داشته باشند .معنی این‌حرف این‌نیست که‌دولت آنانرا باحقوق گزافی استخدام کند. تغییر استثنائی اشل حقوق دولتی بهیچوجه مصلحت نیست واصلا دولت قدرت پرداخت برای راضی کردن آنهارا ندارد . پس چه‌باید کرد ؟ موضوع بحثدیگری است .

ص . رحمان زاده

کودکان هنرمند بنفع کودکان یتیم و بی سرپرست لار کنسرت دادند

صدها کودك هنرمند دراین برنامه شرکت‌کردند باحترام کودکانیکه روزجشن‌کودك زیر آوار رفتند یکدقیقه سکوت اعلام شد .

روز پنجشنبه از ساعت ۵ بعد از ظهر سازمان کمك کودك کنسرتی با همکاری کودکان هنرمند برای کمك به کودکان یتیم و بی سر ـ پرست لار در تالار فرهنك ترتیب داده بود .

عواید این کنسرت به تاسیس پرورشگاه و آموزشگاه حرفه‌ای کودکان که وسیله جمعیت شیر و خورشید سرخ و تشریك مساعی سازمان کمك کودك میگرددداختصاص داده شده است .

این برنامه با همکاری هنرمندان برنامه کودك‌رادیو، اطلاعات کودکان وانجمن هنری کودکان‌اجرا گردید.

در آغاز برنامه آقای بهرام افرهی سر دبیر اطلاعات کودکان ازطرف سازمان کمك کودك خیر مقدم گفت .

سپس آقای مسعودی بعنوان سرپرست سازمان کمك کودك مطالبی پیرامون هدف سازمان کودك و ایجاد حس نوع دوستی بین نو ـ نهالان اجتماع ایراد کرد و از کسانیکه حاضر به همکاری با سازمان کمك کودك شده‌اند سپاسگزاری نمود .

آقای مسعودی ضمن بیانات خود گفت : با مطالعات دقیقی که در این زمینه شده است سازمان کمك کودك در نظر گرفت قبل از تاسیس آموزشگاه حرفه‌ای باکمك شیر وخورشید سرخ هم خود را مصروف تاسیس پرورشگاهی درلار برای آموزش و پرورش کودکان بی‌سرپرست و آسیب دیده لار بنماید و سپس اقدام به دایرکردن آموزشگاه حرفه‌ای کندپس ازبیانات آقای مسعودی برنامه‌های جالب هنری کودکان اجرا شد .

یکدقیقه سکوت

کودکان را اندوه فراوانی ازیادآوری‌حادثه زلزله‌لاربخصوص زیر خاك رفتن صدها دانش آموز خرد سال در روز جشن کودك فرا گرفته بود ولی گاهی هم روی‌حس کودکانه این تاسف‌عمیق رافراموش

در انجمن های محلی شهر

انجمن محلی دخانیات ۱۵۰۰۰ ریال بلار کمك کرد

پزشك عضو انجمن منزل خودرا بدرمانگاه تبدیل کرد

جلسه‌انجمن محلی‌جنوب دخانیات باحضورآقایان‌بهنام‌نورمحمدی،آذرپیرا، عالمی ، بهپوری ـ امیری، چیت ساز ، زندیه ،حاج عبدالله ،جودائی اسدآبادی ، صمیمی تهرانی بریاست آقای احمدیان تشکیل ودر باره عمران و آبادی محل بشور ومشورت پرداخته شد آقای احمدیان اظهار نمود ، شورای عالی انجمن های محلی تهران توصیه کرده است که هرگونه کمك مالی مقدور باشد برای حادثه زلزله لار بنام انجمن های محلی به جمعیت شیر و خورشید سرخ ایران پرداخت شود عینا نامه قرائت شد مبلغ پانزده هزار ریال به آقای احمدیان تحویل گردید که مبلغ ده هزار ریال آن به شورای عالی انجمن های محلی و پنجهزار ریال هم به اداره روزنامه اطلاعات تحویل گردد تا بهر نحویکه مقتضی است امر به اقدام نمایند. در این نامه یاد آوری شده بود که وزارت بهداری تصمیم گرفته که امور بهداری پایتخت را بانظر و همکاری انجمن های محلی رسیدگی نموده در وضع بهداشت عمومی بامردم تشریك مساعی بعمل آورند ، آقای عالمی اظهار نمود چنانچه از مفاد نامه معلوم است بسیار نظریه خوبی است چون خانم بنده پزشکیار میباشد و حاضر هستیم در خانه خود از بیمارانیکه احتیاج بمداوا و تزریقات و پانسمان وامراض دیگر دارند بطور رایگان آماده نموده در اختیار اهالی محل بگذاریم از پیشنهاد آقای عالمی استقبال شد .

ضمنا ۳۰ نفر از پیش آهنگان استان تهران در بر قراری نظم‌سالن نهایت همکاری را کردند .

باشما درمیان میگذاریم

دستبند و گلوبند طلا

هدیه یك خانم ناشناس وپرستار اورا چگونه بکودکان یتیم اختصاص دهیم؟

در سرمقاله شماره ۱۸اردیبهشت روزنامه بتفصیل نوشتیم که یك خانم ناشناس وپرستار او دستبندو گلوبندی بروزنامه و سازمان کمك کودك فرستاده اندوتقاضاکرده اند که این هدیه آنها برای کمك به کودکان یتیم لار اختصاص داده شود .

دستبند وگلوبند طلا هدیهٔ یك خانم ناشناس وپرستار او

همچنین نوشتیم خانم‌وپرستارش توقع کرده اند که هدایای آنان عینا برای دو نفر آسیب دیده که ستحقاق دارند فرستاده شود ، ما نمیدانیم این تقاضا چگونه ممکن است بر آورده شود . ازخوانندگان محترم میخواهیم در این خصوص بما کمك فکری نمایند .

در این خصوص دونامه‌و پیشنهاد رسید که در روزنامه چاپ شد .

اکنون بار دیگر اینموضوع رابا خوانندگان ارجمند روزنامه درمیان میگذاریم و میخواهیم که در این خصوص خوانندگان با ما کمك فکری کنند وارائه طریق نمایند واعلام میکنیم که نظریات رسیده‌را عینا در روزنامه منعکس خواهیم کرد تا در مورد دستبند و گلو بندمزبور مطابق بهترین پیشنهاد عمل گردد.

بما بنویسید که هدیه خانم ناشناس و پرستار او را چگونه‌بدو کودك یتیم اختصاص دهیم ؟

کمك باشگاه زنان آمریکائی درتهران برای تحصیل دو پرستار ایرانی

اعضاء باشگاه زنان امریکائی در تهران مبلغ ۱۸۰۰۰۰ ریال جمع آوری کرده‌اند تابوسیله آن دو نفر از دانش آموزان ایرانی را برای مطالعه در رشته پرستاری بمدت ۳ سال به یك مدرسه پرستاری بفرستند .

این دو دانش آموز ماهانه ۲۵۰۰ ریال هزینه تحصیلی از باشگاه زنان امریکائی دریافت خواهند کرد .

دونفری که باید از این برنامه استفاده نمایند از میان عده‌زیادی که به انجمن پرستاران ایران تقاضا فرستاده‌اند انتخاب خواهند شد

در این عکس خانم «سعیده زاهدی» رئیس انجمن پرستاران‌ایران در حالیکه چکی بمبلغ ۱۸۰۰۰۰ ریال از خانم «ایرن بروساره» رئیس باشگاه زنان امریکا دریافت میدارد دیده میشود . نفر سمت راست خانم «میلدردبینی» رئیس کمیته رفاه و باشگاه مزبور است .

برنامه آینده سینماهای
پلازا ـ سهیلا ـ حافظ
بزن بریم هالیوود

Gamme 60
RADIO
TÉLÉVISION
RT GRANDIN
OLIVIER 967

تاسیس یك کارخانه تلویزیون رادیوو ترانزیستور درایران

مدیر فروش دوشرکت فرانسوی
گراندن ـ رادیوماتیك
GRANDIN — RADIOMATIC
که شهرت جهانی دارند
جهت مطالعات لازم برای
تاسیس کارخانه‌ای
درایران
از تاریخ ۱۸ اردیبهشت تا ۱ خرداد درتهران خواهد بود. ازآقایان بازرگانان که علاقمند به سرمایه گذاری در این امر مهم میباشند خواهش میشود باذکر آدرس کامل وشماره تلفن توسط وابسته بازرگانی فرانسه درتهران
خیابان فرصت شماره ٦٦ بن‌بست نیکپور
باآقای Mr. MESSECA مکاتبه فرمائید

خوشحال کسی است که صحیح انتخاب کند
انتخاب ! تصمیم ! تخیل ! پشیمانی ! ناراحتی !
KOHLER
کهلر آلمانی
KOHLER
شما هم فقط کهلر آلمانی را انتخاب کنید که مورد اطمینان است
کانون آگهی زیبا
نمایندگی ـ سرای‌چیت‌ساز ـ تلفن ۲۲۹۱٤
آ ـ ٦۳۵۰

لطفا یادداشت فرمائید

امشب

برنامه تلویزیون ایران

ساعت ۶٫۰۰ـ برنامه وزارت فرهنك
ساعت ۶٫۳۰ـ فیلم های کارتون
ساعت ۷٫۰۰ـ تدریس زبان انگلیسی
ساعت ۷٫۳۰ـ برنامه بانوان
ساعت ۸٫۰۰ـ برنامه‌هنرهای‌زیبا
ساعت ۸٫۳۰ـ اخبار
ساعت ۸٫٤۵ـ برنامه کتاب
ساعت ۹٫۰۰ـ برنامه هنرهای زیبا
ساعت ۹٫۳۰ـ دکترهمایونفر
ساعت ۱۰٫۰۰ ـمسابقه
ساعت ۱۰٫۳۰ ـفیلم
ساعت ۱۱٫۰۰ ـپایان برنامه

مسافرت به

ژاپن

باهواپیماهای جت بی.اُ.اِ.سی

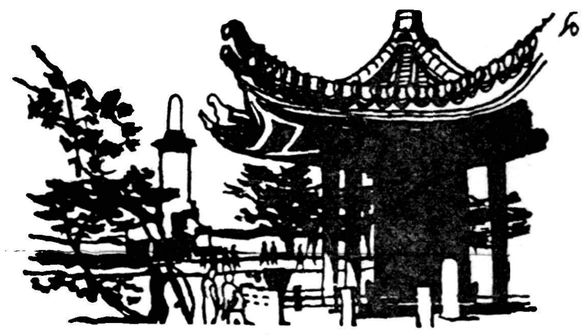

مستقیماً از تهران

برای کسب اطلاعات وتهیه جا ،
از تهران بنمایندگی کل بی . اُو . ا . سی شرکت ایرتوک
خیابان فردوسی شماره ۷۱ تلفن ۶۳۹۶۴ تا ۶۶ و در آبادان
شرکت فولر تلفن ۷۱۴۸۲ ویا سایر آژانسهای مسافری مجاز
بی . اُو . ا . سی مراجعه فرمائید

B·O·A·C

پیشرو جهانی در پرواز هواپیماهای جت

BRITISH OVERSEAS AIRWAYS CORPORATION

آ ـ ۶۴۸۰

آگهی مناقصه

قسمت صنایع نساجی سازمان برنامه مقدار پانصد کیلوالومینات دوسود و پانصد کیلو هیدرازین را از طریق مناقصه خریداری مینماید. علاقمندان میتوانندبامراجعه به دفترقسمت صنایع‌نساجی واقع درخیابان دانشکده کاخ مرکزی سازمان برنامه اطاق شماره ۴۲۴ یك نسخه از شرائط مناقصه را دریافت وپیشنهادات خود را تا آخر وقت اداری رو زیکشنبه دوم مرداد ۱۳۳۹ به دفتر قسمت صنایع تسلیم ورسید دریافت دارند . پیشنهادات‌واصله ساعت ۱۰ صبح روز بعد باز و قرائت خواهد شد .

پرویز سمیعی رئیس قسمت صنایع نساجی

۱ـ۲ آ ـ ۶۲۳۶

آگهی احضار

آقای عسکر عبدلی کاسب ساکن ملایر سرای کرمانشاهی دادخواستی بطرفیت محمد حاتم پور شاطر مقیم تهران بخواسته ۲۸۵۵۵ ریال بمستند رونوشت یکطغرا قبض عادی‌تقدیم نموده چون آدرس بیشتری از خوانده معرفی نشده لذا مراتب را طبق ماده ۱۰۰ قانون آئین دادرسی مدنی سه نوبت متوالی ضمن روزنامه رسمی کشور شاهنشاهی و روزنامه اطلاعات منتشرو خوانده دعوت میگردد که در جلسات ۱۵ر۴ر۳۹ چهار ساعت قبل از ظهر برای جوابگوئی ازادعای‌خواهان‌در دادگاه‌بخش‌حاضر گرددچنانچه‌بعداآگهی‌درروزنامه‌لازم شود فقط یکنوبت درج و مدت آن ده روز خواهد بود .

مدیر دفتردادگاه بخش ملایر ـ احدی

۱ـ۳ آ ـ ۶۳۹۰

آگهی حراج

اداره نقلیه سازمان برنامه درحدود یکهزار و هشتصد (۱۸۰۰) حلقه لاستیك روئی فرسوده و لوازم یدکی مختلف را از طریق‌حراج عمومی‌بفروش میرساند

داوطلبان شرکت در حراج می توانند روز دو شنبه ۲۶ اردیبهشت ماه ۳۹ درساعت هشت صبح در انبار شماره یك واقع در جاده تهران نو مقابل بیمارستان بوعلی حضور بهم رسانیده و در حراج مزبور شرکت نمایند . ضمنا باطلاع میرسدکه کلیه مخارج اعم از مالیات ـعوارض وغیره بعهده خریدار میباشد .

اداره نقلیه سازمان برنامه

آ ـ ۶۱۰۴ ۱ـ۳

قدرت بی نظیر
باطری وارتا
درخدمت اتومبیل شما

تیموفیزین
شرکت توتال ـ ناصرخسرو
تلفن ۵۰۵۹۶

آ ـ ۶۴۱۶

آگهی مناقصه

خرید ۸قلم کابل پلاستیکی برای کارخانه سیمان ری

شرکت سهامی مصالح ساختمانی ۸قلم کابل پلاستیکی مورد نیاز کارخانه سیمان ری‌را ازطریق مناقصه خریداری مینماید . شرکت ـ کنندگان درمناقصه میتوانند بامراجعه بدفترشرکت واقع در میدان بهارستان جنب لقانطه ودریافت یك نسخه ازشرایط مناقصه پیشنهادات خودرا تاآخروقت اداری روز سه‌شنبه دهم خرداد ماه ۱۳۳۹ (۱۰ر۳ر۳۹) بدفتر شرکت تسلیم‌و رسید دریافت دارند . پیشنهادات واصله ساعت ده صبح‌روز بعد بازوقرائت خواهد شد .

مدیر عامل شرکت سهامی مصالح ساختمانی ـمهندس شیردل

۱ـ۲ آ ـ ۶۳۱۲

موتورپمپ دیزل مارگو
از
۲ اینچ تا ۶ اینچ
ثابت وسیار
برای مزارع ـ باغات ـ گرمابه‌ها
باسوخت حداکثر ۱۲ ریال درروز
نماینده انحصاری:
شرکت ایران مارگو محدود ـ تهران
خیابان سعدی ۴۸۱ تلفن ۳۸۱۳۳ ـ تلگرافی: ایرانمارگو

آ ـ ۶۳۹۸

تصحیح آگهی مناقصه اسفالت خیابانهای بهشهر

در آگهی مناقصه عملیات اسفالتکاری پیاده رو خیابانها و گذرگاه های شهر بهشهر قسمت ششم بشرح زیر تصحیح میگردد .

۶ـ پاکت الف باید محتوی اسناد مالکیت ماشین آلات اسفالت کاری و مدارك درجه بندی موضوع قسمت سوم این آگهی وسند مبلغ ۲۵۰۰۰۰ ریال بابت سپرده معادل ۵٪ قیمت کل کار باشد

تبصره ـ مبلغ سپرده باید بحساب شماره ۱۹۵۵ شهرداری در بانکملی ایران . شعبه بهشهر تودیع و یا ضمانت بانکی بمدت دو ماه باشد ضمانت نامه یافیش مربوطه باید ضمیمه سایر مدارك مندرج در پاکت الف باشد .

آ ـ ۵۵۴۰

۱ـ۳

لینده
Linde
برای همه
۵ ـ ۸ و ۱۴ فوتی
یخچالهای لینده ساخت بزرگترین کارخانه
یخچالسازی آلمان دارای اندازه های مختلفی است
که کوچکترین آن روزانه ۱/۷۵ ریال مصرف برق دارد
۴ ـ ۵ ـ ۶/۵ ـ ۸/۵ (دوبل)
۹ و ۱۲ فوت
برای خانه ها
کردونه
نمایشگاه ومرکزپخش :
خیابان بوذرجمهری ـ مقابل نوروزخان ـ پاساژ بزرگمهر ـ تلفن ۲۲۶۵۴

دآریانا افغان هوائی شرکت
کابل ـ قندهار ـ بیروت ـ امرتسر ـ دهلی ـ کراچی
آنکارا ـ پراک ـ فرانکفورت
سرویس مناسب و راحت جهانگردی
نماینده عمومی : هربنس سنگه ساوهنی
خیابان سعدی ، تلفن ۳۰۳۴۲۷
ARIANA AFGHAN AIRLINES
هواپیماهای آریانا با درهای وسیع و بزرگ برای حمل بار

آ ـ ۶۴۰۰

پنج پیروزی

پیروزی کشتی‌گیران تیم ملی ایران برکشتی‌گیران تیمهای ملی ترکیه و بلغار در تاریخ ورزش کشتی بیسابقه بوده است

سرهنگ معروفخانی رئیس فدراسیون کشتی‌گفت :

فدراسیون‌کشتی‌کشور امیدوار است درمسابقات المپیك رم مقام شامخی را برای ایران‌عزیز کسب نماید

در شماره روز پنجشنبه باطلاع خوانندگان عزیز رساندیم که تیم ملی کشتی ایران در بیان استقبال بی‌نظیر ورزشکاران و ورزش‌دوستان به تهران وارد شد . روز پنجشنبه گذشته آقای سرهنگ محمود معروفخانی رئیس فدراسیون کشتی کشور طی یك مصاحبه اختصاصی مطالبی در مورد انجام پنج مسابقه در ترکیه و بلغارستان اظهار داشت که در زیر از نظر خوانندگان می گذرد .

رئیس فدراسیون کشتی قبل از بیان مطالب مسابقات اظهار داشت خوشوقتم که توانسته ام طی این مدت بیست ماه ریاست فدراسیونی خود در اجرای اوامر و منویات اعلیحضرت همایون شاهنشاهی در مورد تعمیم ورزش کشتی وآماده نمودن کشتی گیران جوان کوشا باشم آقای سرهنگ معروفخانی‌افزود تیمسار سر لشکر دفتری رئیس سازمان تندرستی جوانان و تربیت بدنی ایران طی این مدت بیست ماه از هر گونه کمك و مساعدت نسبت به فدراسیون کشتی کوتاهی نکرده اند ومن بصراحت می گویم افتخارات کسب شده در مسابقات ایران با ترکیه و بلغارستان از توجه مخصوص اعلیحضرت همایونی بامر ورزش و کوشش ومجاهدت‌تیمسار سر لشکر دفتری در راه بسط و توسعه‌ورزش نصیب‌فدراسیون کشتی ایران گردیده است .

نمایندگان ملت

سرهنگ معروفخانی بعداز بیان این مطلب اظهار نمود اصولا یك تیم ورزش هنگامی که از کشور به خارج اعزام می شود تنها جنبه ورزشی ندارد ، این تیم و افرادآن نماینده یك ملت و مملکت محسوب می شوند این است که می بایست در تمام موارد رعایت اصول وآداب معاشرت را بنمایند بهمین دلیل است که ما در مسابقه اول خود با ترکها با این وصف که درنهایت ناراحتی بسر می بردیم ومیدیدیم که ترکها کشتی گیران مارا مغلط بازنده می گیرند هیچ حرفی نمی زدیم لابد سئوال خواهید نمودچرا؟ باین دلیل که وضع سیاسی ترکیه درآن موقع بواسطه جریانات داخلی خوب نبود . روسای ورزشی آن کشور از ما خواهش نموده بودند که مسابقات باید کاملا بدون سرو صدا انجام شود .

بهر صورت در تاریخ ۳۱فروردین ماه در میان استقبال جالب روسای ورزشی و ورزشکاران بلغارستان وارد صوفیه شدیم .روز بعد از ورود ، جلسه ای با کلیه داوران کشتی بلغار و ایران ،رئیس فدراسیون‌کشتی وداور بین المللی که از رومانی آورده بودند تشکیل شد ، در این جلسه رسمی ضمن تبادل نظر راجع بکار های داوری‌از طرف مابپیشنهاد شد که مسابقه‌اول ما در ده وزن انجام شود زیراماده کشتی‌گیر آورده‌ایم‌رئیس‌فدراسیون بلغار اظهار نمود سازمان ورزشی‌ما باید در این مورد مذاکرات کافی بنماید و آنگاه بشما پاسخ بدهیم بعد از خاتمه جلسه ما سازمان ورزشی بلغارستان تشکیل جلسه دادند وبعد از یکساعت مذاکره رئیس فدراسیون بلغارستان موافقت خودرا با انجام مسابقه در ده وزن اعلام نمود . بنابر این در مسابقه اول در وزنهای چهارم و پنجم ازهر دوکشور دو کشتی گیر شرکت داشتند .

قضاوت بلغاریها

سرهنگ معروفخانی اظهار نمود درجلسه ای که تشکیل شدمن‌اظهار داشتم که هدف فدراسیون کشتی ایران از انجام این مسابقات فقط آزمایش افراد جوان و جدید خود میباشد لذا در امر قضاوت زیاد دخالتی نخواهیم داشت رئیس فدراسیون کشتی بلغار با این امر مخالفت کرد و ما هم قبول نمودیم ولی هنگامیکه مسابقه در وزن اول انجام شد و ما حس کردیم که داوران بلغاری امکان دارددرقضاوت عادلانه رفتار نکنندلذاتصمیم گرفتیم بکلی در امر قضاوت دخالت‌نکنیم، از وزن دوم ببعد را دیگر خود بلغاریها قضاوت نمودند نتیجه این مسابقه پنج برد -چهار باخت - ویك مساوی بود ،سیف پور در وزن‌اول، صنعتکاران در وزن چهارم ، توفیق در وزن پنجم ، تختی در وزن هفتم مسابقه را بردند ، نوری در وزن

هشتم مساوی شد فرخیان در وزن دوم ،توکل در وزن‌سوم خادم در وزن چهارم ، مهدیزاده در وزن ششم بازنده شدند .

قهرمانان بلغاری که در این مسابقه شرکت‌نمودند و هر کدام‌از قهرمانان ارزنده جهانی ودارنده عناوین بین المللی بودندعبارت‌بودند از زالف -کولف -علیف -والچف- کاراجف -محمد اف- گستف - دیمترف- ورچف - استامیلوف -

سرهنگ معروفخانی در مورد این مسابقه اظهار داشت علاوه بر اینکه این مسابقه بنفع ما خاتمه یافت ما کسب کردیم که نیرو و قدرت کشتی گیران جوان ما از هر حیث جالب و قابل اهمیت است و امکان اینکه همین جوانها روزی‌ازقویترین کشتی گیران جهانی بشوند بسیار زیاد میباشد .

بدبینی بلغاریها

آقای سرهنگ معروفخانی سپس افزود ما از موقعیکه به صوفیه‌وارد شدیم حس کردیم مردم‌با نظربسیار بدی بما مینگرند ، و جزئیات کار ما را در نظر دارند ، ما علت را از چند نفر از روسای ورزشی جویا شدیم بعدا معلوم شد در مسافرت قبلی تیم ملی کشتی ایران بصوفیه که در زمان ریاست سابق فدراسیون کشتی صورت گرفته‌است بعلت اعمال خلاف چند نفراز کشتی‌گیران و خرید و فروشهای غیر مجاز که منجر به بازداشت یکی از افراد تیم شده بود مردم صوفیه را کاملا نسبت به ورزشکاران ایرانی بد بین نموده است ، و هنوز خاطره ناراحتی‌چند سال قبل از خاطر آنها محو نشده است. مسابقه دوم مادر استرازاکولا انجام شد ابتدا میبایست بگویم «استرازا . کولا»مرکز کشتی‌بلغارستان است ، در این مسابقه بلغارها پنج نفر از افراد مسابقه اول راعوض نمودند و باافراد تازه نفس بمقابله ماآمدند ، سه نفری که در مسابقه دوم نیز شرکت نمودند همان سه نفری بودند که در مسابقه اول برنده شده بودند ، این مسابقه نیز خوشبختانه با چهار برد- سه‌باخت- یك مساوی بنفع ما خاتمه یافت در اینجا این مورد قابل توضیح است که فرخیان در وزن دوم حریف شب اول خو دوا که از او ضربه فنی شده بود ضربه فنی‌کرد، چهار برنده تیم ما عبارت بودند از سیف پور- مهدیزاده - فرخیان- تختی حبیبی مساوی نموده‌و توکلی - صنعتکاران- نوری بازنده شدند رئیس فدراسیون کشتی گفت در مورد مسابقه نوری با محمد اف در وزن هشتم اختلاف پیدا شد بنظر ما وداوران‌ما نوری بازنده نبود .

در ترکیه

رئیس فدراسیون کشتی‌گفت‌روزچهار شنبه هفتم اردیبهشت ماه وارد استانبول شدیم. ورزشکاران‌استانبول و ایرانیان مقیم این شهر مارا با گرمی استقبال نمودند ، در همین‌شب ورود اغتشاشات داخلی در ترکیه شروع شد و چند ساعت بعد اعلام حکومت نظامی شد ودر پنج شهر بزرگ اجتماعات ممنوع گردید بعد از این جریانات ترکها خیلی مایل بودند که ما مسابقه ندهیم و بعد از چند روز استراحت بتهران بیائیم ولی من‌در مذاکره‌با رئیس فدراسیون ترك اظهار نمودم منظور ما تماس وآماده نمودن کشتی گیران ایرانی است اینست که‌حتمی بایستی‌مسابقه انجام شود حالا هیچ اشکالی ندارد که در یکی از شهرستانهای کوچك انجام شود .

روز بعد موافقت ترکها اعلام‌شد و ما آماده حرکت شدیم تا برای انجام مسابقه به آدانا برویم .

رئیس فدراسیون کشتی ایران سپس گفت : از تهران تاآنکارا بایك هواپیمای جت سه ساعت طول میکشد ترکها ما را بایك هواپیمای دو موتوره از استانبول تا آدانا سه ساعته بردند، از همان ابتدا کشتی‌گیران ما بسختی ناراحت شدند .

حال صنعتکاران بطوری وخیم شد که ما دیگر امیدی باو نداشتیم بهر حال وارد آدانا شدیم قبل از هرچه مرتبا بما میگفتند که شما باید کاملا رعایت نظم را بکنید،باید کاملاسکوت را حفظ کنید ، بهیچوجه نباید در مسابقات اعتراض پیش بیاید ، ماهم کاملا پذیرفتیم بهر جهت مسابقه آغاز شد ولی این مسابقه بهیچوجه عادلانه قضاوت نشد.

مانباختیم

سرهنگ معروفخانی گفت بعقیده‌من که رئیس فدراسیون هستم در مسابقهٔ اول در آدانا ما نباختیم در وزن اول سیف‌پور با احمدبیك قهرمان دوم جهان کشتی گرفت داوران رای مساوی دادند در حالیکه سیف‌پور در آخرین‌لحظات حریف را یك خاك کرد ویك امتیاز گرفت همهٔ تماشاچیان این مورد را متوجه شدند ولی متاسفانه داوران یا دقتی نکردند ویا مایل نبودند این حقیقت را متوجه شوند ،در مسابقه وزن هشتم نوری با حمید کاپلان قهرمان دوم‌جهان از هر جهت نوری برنده بود وفعالیت داشت‌حتی‌کاپلان چندمرحله فرار کرد نه تنها این مسابقه راامساوی ندادند بلکه کاپلان رابرنده گرفتند ، توکل دروزن سوم‌بامحمد کجورکشتی گرفت توکل دوبار حریف را خاك کرد اصلا در این مسابقه چیزی که‌معلوم‌بود بر دتوکل بود همه این امر را فهمیده بودند داوران مساوی رای دادند .

مانمیدانستیم چکار کنیم یکبار تا من بلند شدم اعتراض کنم رئیس فدراسیون ترکیه گفت معذرت‌میخواهم وضع خوب نیست‌هیچ نباید اعتراض شود امکان دارد مردم از موقعیت سوءاستفاده کنند .

سرهنگ معروفخانی گفت من رسما اعلام میکنم که این مسابقه‌باچهاربرد، سه‌باخت و یك مساوی بنفع ما بود تختی - حبیبی -سیف پور- توکل برنده واقعی بودند .

رئیس انتشارات و اطلاعات دانشسرایعالی

آقای ابرج آرین پور بسمت ریاست‌انتشارات‌و اطلاعات‌دانشسرای عالی‌منصوب و مشغول کارگردید

کیف مدرسه پیدا شده

تعمیرگاه اسفالت راه جنب‌کارخانه پپسی کولا اطلاع میدهد که یك کیف مدرسه حاوی کتاب های‌سال ششم دبیرستان پیدا کرده است.

صاحب آن میتواند برای گرفتن کیف خود بمحل مزبور مراجعه نماید .

عزیمت معاون سرپرستی انگلستان

صبح روز پنجشنبه آقای امامی اهری معاون سر پرستی ایران در انگلستان بلندن عزیمت نمود . در فرودگاه مهرآباد جمعی‌از فرهنگیان مدیران کل و روسای ادارات فرهنگی از وی بدرقه نمودند .

آقای امامی اهری که ازصاحب‌منصبان عالیرتبه وزارت فرهنك است‌قبلا عهده‌دار ریاست‌دانشسرای مقدماتی بود .

ترکها خودشان مسابقه را اداره کردند و با چهار برد و دو مساوی ودو باخت بنفع خود اعلام کردند .

در این مسابقه کشتی گیران ترك عبارت بودند از احمد بیك- حسین اکباش - داغستانی - حسن کنکور- یکریوك-حمید کاپلان -محمد کجور- نوری عبو- که همگی دارنده عناوین جهانی می‌باشند .

مسابقه دوم

مسابقه دوم ما نیز در آدانا انجام شد قهرمانان ترك عبارت بودند از حسین آکباش - هشمان کلیور قهرمان دوم جهان محمود آتالای قهرمان اول مسابقات مدیترانه - احمد آیك قهرمان اول مسابقات مدیترانه - مصطفی گورت قهرمان اول مسابقات مدیترانه - حمید کاپلان دوم جهان - احمد آرالـه قهرمان دوم مسابقات مدیترانه - عبد الرحمن چای دوم مسابقات مدیترانه در این مسابقات ما با چهار برد، دو باخت ، دو مساوی برنده شدیم تختی - توفیق - مهدیزاده- سیف پور برنده شدند فرخیان ، صنعتکاران مساوی نوری و توکلی بازنده

در دنیزلی

مسابقه سوم مادر دنیزلی انجام شد از آدانا به قونیه رفتیم واز آنجا بااتوبوس قریب به هزار کیلو- متر رفتیم تابه دنیزلی رسیدیم در دنیزلی داور بین‌المللی بلغاری‌بنام «چنو» نیز آمده بود واو نیز درامر قضاوت دخالت نمود .

رئیس فدراسیون کشتی گفت : خوشبختانه مادر دنیزلی نیزمسابقه را بردیم باچهار برد - دو باخت‌و دو مساوی تیم ما پیروز شد کشتی گیران ترك عبارت بودند از هشمان شیت قهرمان دوم مسابقات‌مدیترانه- بایرام اویسال قهرمان اول مسابقات مدیترانه - ابراهیم پای قهرمان سوم جهانی - حلمی کوزچی قهرمان اول مسابقات مدیترانه - بایرام شیت قهرمان اول المپیك ۱۹۵۲ - حسن کنکور قهرمان اول جهان کد صوفیه عزت یلدچی - فاضل آق‌یول‌قهرمان دوم مدیترانه .

دراین مسابقه فرخیان - حبیبی- توکلی - تختی برنده شدند نوری- مهدیزاده مساوی - خادم -سیف‌پور بازنده ترکها در این مسابقه بیش ازحد عصبانی شدندوداور بین‌المللی چند بار مورد تهدید ترکها قرار گرفت .

میهمان برنده شد

سرهنگ معروفخانی در خاتمه سخنان خود گفت خوشبختانه تیم کشتی ما باپیروزی کامل بتهران مراجعت نمود این پیروزیها علاوه بر اینکه از نظر خود بسیار مهم میباشد از نظر جوان بودن تیم ما حائزاهمیت است ، این تماس ار هر نظر تیم مارا ورزیده نمود، بلغارها بعد از مسابقات جهانی‌تهران باآلمان‌شرقی - آلمان غربی-رومانی شوروی - ترکیه - ایران تماس گرفته اند ولی تیم کشتی ما بعد از مسابقات جهانی تهران این اولین تماسش بود .

رئیس فدراسیون اضافه نمودولی جراید بلغارستان و ترکیه آنطوریکه باید و شاید از ما تشویق ننمودند فقط مینوشتند میهمان چهار برسه برنده شد و مرتبا عکس کشتی‌گیران خودشان را بچاپ میرساندند بهر صورت فدراسیون کشتی ایران از نتیجه این تماس بسیار خوشوقت و بآینده کشتی ایران و بخصوص مسابقات المپیك امید وار میباشد فدراسیون کشتی امید وار است‌در مسابقات المپیك رم کشتی گیران ایرانی بتوانند مقامهای شامخی کسب کنند و بتوانند پرچم سه رنگ‌وطن عزیز را باهتزاز درآورند .

جواد کلهر

ضیافت درانجمن فرهنگی ایران و پاکستان

دو شب قبل از طرف انجمن فرهنگی ایران و پاکستان ضیافتی به افتخار اساتید پاکستانی که اینك میهمان دانشگاه تهران میباشند بر پا بودکه درآن جمعی از شخصیتهای فرهنگی وادبی حضور داشتند .

در این ضیافت آقایان سناتور محمد حجازی ودکتر رازانی مدیر کل وزارت فرهنگ بنمایندگی از طرف فرهنگیان ایران از دانشمندان پاکستانی تجلیل کردند ضمناً سه دوره از مطبوعات وزارت فرهنگ نیز باقایان دکتر محمد باقر، پروفسور رازی و سید ذوالفقار علی اهدا شد

امتحانات کلاسهای مبارزه بابیسوادی

بقراریکه از اداره کل تعلیمات اکابر اطلاع میدهند امتحانات کلاسهای مبارزه با بیسوادی از روز ۲۵ اردیبهشت ماه جاری شروع میشود .

امتحانات کلاس های اول و دوم و پنجم داخلی بوده و نو آموزان کلاس ششم با داوطلبان متفرقه ششم ابتدائی در امتحانات شرکت مینمایند و در صورت قبول شدن در امتحانات موفق بدریافت گواهی نامه ششم ابتدائی خواهند بود .

نو آموزانیکه کلاس دوم سالمندان را به پایان برسانند گواهی نامه مخصوص بایشان داده خواهد شد که ارزش کلاس وچهارم دبستان های روزانه را دارد .

پرسول

● اشعهٔ ماوراءبنفش و مادون قرمز را دفع مینماید .

● رنگهای طبیعی را بهیچگونه تغییری نمیدهد .

● دورهٔ تضمین شدهٔ آن اگر تا ۵ سال بشکند بطور رایگان تعویض میشود .

● دارای گواهینامهٔ کنگرهٔ چشم پزشکی بروکسل است .

نمایندهٔ انحصاری: شرکت عینك سازی تهران خیابان نادری

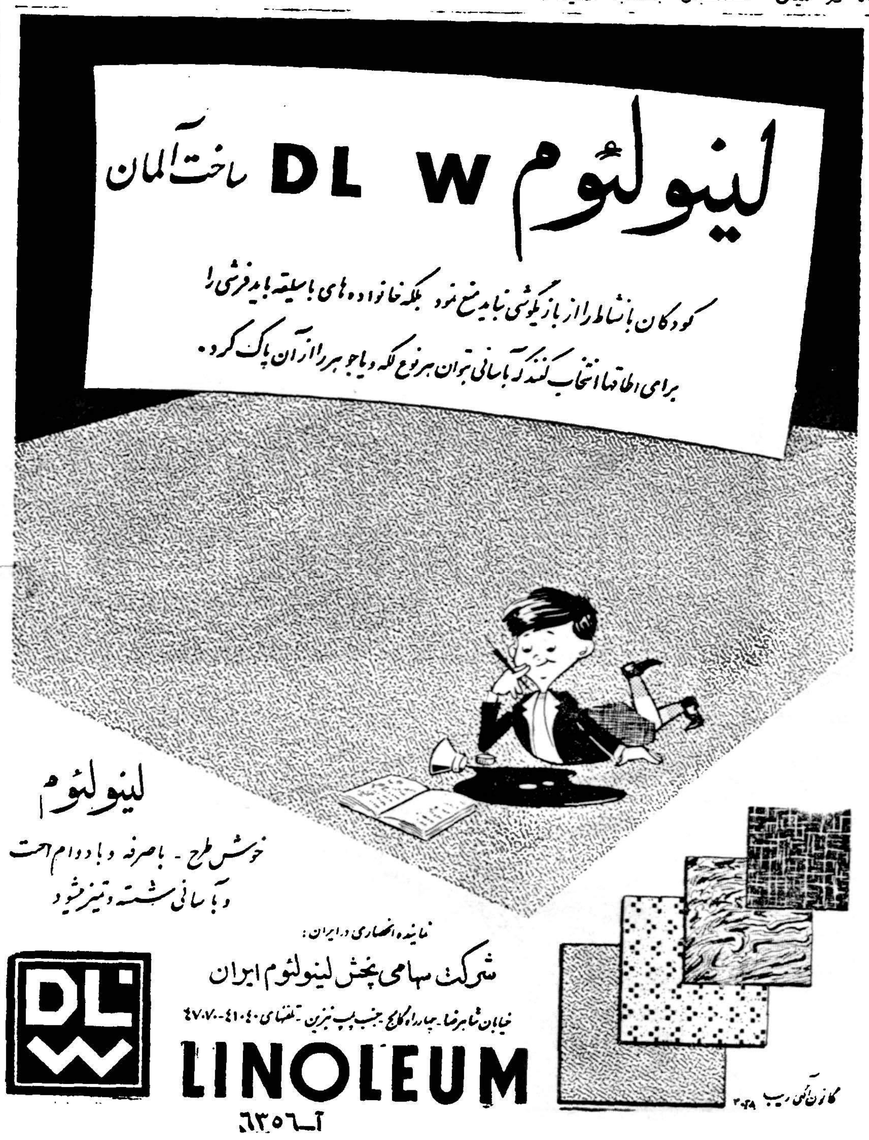

پپسی کوچولو ببازار آمد

پپسی کولا در ۲ اندازه

کانون آگهی زیب

علاوه بر **پپسی کولا** دوست همیشگی شما **پپسی کوچولو** هم ببازار آمد!

اینک در سراسر تهران پپسی کوچولو در دسترس شماست!

پپسی کوچولو مورد علاقه کوچک و بزرگ و موجب سرافرازی شما در نزد مهمانان

میخواهند این مرد را بکشند

بقیه‌از صفحه‌اول

روزنامه معروف «فرانس‌سوار» پاپ پاریس از شماره اخیر خود سلسله مقالاتی را درباره قتل «تروتسکی» رقیب استالین که هنوز پس از بیست سال ماجرای آن در پرده ابهام است شروع کرده که ترجمه قسمت‌های جالب و زه آن بنظر خوانندگان میرسد:

معمای بزرگ

مردی که‌در ۲۰اوت ۱۹۴۰ در ومه مکزیکو تروتسکی را کشت هفته پیش اززندان آزاد شد. وی‌از آغاز از فاش‌کردن نام حقیقی خود متناع‌کرده خودرا «ژاك مورنار» نامیده است، اوبه بیست‌سال زندان محکوم شده بودوسه‌ماه قبل‌ازپایان دوره زندان بیست‌ساله آزاد گشت. سالهاست که وجود قاتل‌تروتسکی وارتکاب این جنایت معمای بزرگی راتشکیل میدهد.

یك نویسنده فرانسوی مینویسد: یکی ازکارشناسان امور جهانی بهویت اصلی «ژاك‌مورنار» قلابی‌پس از دهسال تحقیقات پی‌برده است و اورایك‌اخلالگر کمونیست اسپانیائی اهل «بارسلون» میداند که ممکن است نام واقعی وی «رامون‌مرکادر» باشد .معذلك «مورنار» تاکنون اظهارات اولیه خودرا تغییر نداده است.

ازقاتل تروتسکی بشنوید:

نام من ژاك‌مورنار میباشد. پدرم یك سیاستمدار بلژیکی بود. من تروتسکی رامیستودم وفدائی اوبودم یکروز بمن فرمان داد که بشوروی رفته توطئه‌ای علیه‌جان استالین ترتیب دهم.

ازآن لحظه به‌بعد دانستم آنکس که‌اورا عزیز ومحترم میداشتم جز یك آدم پست نبود. اورا کشتم تاازدستش خلاص شوم. در این‌جریان کسی بمن کمك نکرد ومرا تحت تاثیر قرار نداده بود این من‌هستم که مسئول عمل خود میباشم . روز ارتکاب جنایت نیز پلیس اعتراف‌نامه‌ای از مورنار بدست آورد که تقریبا همین اظهارات رادربرداشت.

اگر آنطور که «مورنار» فکر میکرد میتوانست پیش‌از دستگیر شدن بگریزد پلیس مجبور بود به محتویات همین نامه قناعت کند و تازه وقتی‌پلیس امضای «مورنار» را درزیر نامه میدید چیزی نمی‌فهمید زیرا چنین شخصی بااین نام وجود نداشت.

روز جنایت

بعداز ظهر روز ۲۰اوت ۱۹۴۰ هوای شهر مکزیکو پایتخت کشور مکزیك گرم‌ومطبوع بود.تروتسکی درباغ ویلای‌خود درنزدیکی شهر که ساختمان آن از یك اسلحه‌خانه هم مستحکم تربود وبیش‌از یك زندان از آن محافظت میشد داشت بخرگوش های خود خوراك میداد. «ناتالیا» زن تروتسکی بوی خبر دادکه «فرانك جاکسون» می‌خواهد اورابه‌بیند.

تروتسکی گفت:

ـهمان جوان که‌بریروز اینجا آمد ومقاله خسته‌کننده‌اش راراجع به‌بین‌الملل چهارم بمن نشان داد؟باو بگو وقت‌ندارم وروز دیگر مراجعه کند.

اماجوان بااصرار گفت:

ـمن‌باید امروز عصر به‌نیویورك بروم. خیلی دلم میخواهد استادمقالهٔ مرا دوباره بررسی کند. تروتسکی که بسیار خوش قلب بود دستکشهای باغبانی رادرآورد و گفت:

ـبسیار خوب- بسیارخوب میروم باطاق اورابه‌بینم.

نامزد مورنار جریان را چنین‌تعریف میکرد:

درتابستان ۱۹۳۸ دریاریس باهم برخورد کردیم .جاکسون درآن زمان «مونار» نامیده میشد . او بمن گفت که فرزندیك خانواده بزرك بلژیکی است و در روزنامه های ورزشی کار میکند . ظاهرا بسیاست اظهار علاقه نمی کرد و من میترسیدم بدش بیاید اگر به فعالیت هائی بطرفداری از تروتسکی دعوتش کنم.

از من خواهش کرد با او در پاریس بمانم و ناگزیر بودیم با هم ازدواج کنیم . یکروز ناگهان بمن گفت که باید مطلقا اروپا را ترك کند.

وی بنام جعلی « فرانك‌جاکسون» گذرنامه‌ای تهیه کرد و با هم به نیویورك عزیمت کردیم .

« وآنجا روزی بمن گفت که‌کار مهمی در مکزیکو دارد و از من خواست بااو همراهی کنم من باخانم تروتسکی به در اطاق کارش تکیه داده بود. صورتش پراز خون بود. عینکش افتاده بود و همین امرباعث شده بود رنك آبی سیر و زننده چشمهایش بیشتر نمایان گردد.

نگهبانان فورا بداخل اطاق کار آمدند وبا آژیر پلیس را آگاه کردند. آنها با قنداق تفنك برسر جانی می نواختند .وی با نومیدی تلاش میکرد که خود را خلاص کند تروتسکی در آن حال بزحمت گفت :

ـاورا نکشید باید حرف بزند «مورنار »قاتل خاموشرو سمج‌نشسته بود .

سوءقصد قبلی

« د رآغاز تبعید تروتسکی رئیس جمهوری مکزیك‌موسوم به«لورنزو- کاردناس »از میان کلیه روسای‌دول دنیا تنها کسی بود که دلش بحال تروتسکی یهودی سرگردان که‌از همه‌جا رانده شده بود سوخت.

در ماه دسامبر ۱۹۳۲ بنابدرخواست نقاشی موسوم به « دیگوریورا » به تروتسکی پناه داد اما در کاخ ریاست جمهوری صدای اعتراض برخاسته بود.

سه ماه قبل از واقعه ،بعداز ظهر ۲۰ اوت ۱۹۴۰ نیز یك سوء قصد دیگر نسبت به‌تروتسکی بعمل آمد. وی‌ازمیان۷۵ گلوله که‌توسط بیست نفرقاتل دردل‌شب‌بدرون اطاق‌خواب وی شلیك شد سالم رهائی یافت ، آنها بلباس پلیس درآمده بودند .

این واقعه در تاریخ ۲۴ ماه مه ۱۹۴۰ اتفاق افتاد یعنی سه ماه قبل از قتل تروتسکی بدست جاکسون .

بزودی دست به تحقیقات زدند تا سرمنشاء این سوء قصد بی نتیجه را دریابند .

سرانجام در اثر تحقیقات دامنه‌دار مردی‌را شناختند که«فرانسوی» نام داشت .

«فرانسوی »باتبانی‌بانگهبانان ویلای تروتسکی درهارا بروی توطئه‌کنندگان ۲۴ مه باز کرده بود بعدها نیزجمد نگهبانی راکه وی با او صحبت کرده بود در یك منطقه دور افتاده در زیر خاك پیدا کردند . رئیس جمهوردستور داد. بود تحقیقات را شدیدا ادامه دهند که ناگهان خبر مرك‌تروتسکی توسط جاکسون بگوشش‌رسید .

حجت‌الاسلام جمارانی درگذشت

باکمال تاسف اطلاع‌یافتیم که‌شب گذشته حجت الاسلام آقاسید مهدی جمارانی از پیشوایان مذهبی اهالی شهرستان شمیران بدنبال یك‌بیماری ممتد بدورود حیات گفت بهمین‌مناسبت صبح امروز بازار تجریش تعطیل‌گردید وساعت ۹صبح‌جنازه‌آن‌مرحوم باتجلیل فراوانی تشییع شدوبرای دفن بامامزاده صالح منتقل گردید .

میخواهند میوه وتره‌بار را ارزان کنند

میدان داران باشهردار ملاقات‌کردند

امروز اطلاع حاصل شد که عده‌ای از نمایندگان میدان داران و تره بار فروشان تهران با شهردار ملاقات کرده‌اند در این ملاقات موضوع‌اقدامات‌وتصمیمات‌شهرداری در مورد تقلیل قیمت خواربار و تره بار و همکاری میدان داران و جلوگیری از عملیات واسطه‌هامطرح و مورد گفتگوقرار گرفت‌وشهردار در این ملاقات بنمایندگان میدان‌داران گفت که آقایان قیمت میوه و تره‌بار را پائین بیاورید . و آنها را ارزان کنید .

تقلیل قیمت ها

شهردار در این جلسه بمیدان‌داران گفت قیمت تره‌بار وخواربار ومیوه‌درمیدانها ثابت‌نیست‌وشهرداری حسب‌الامر شاهنشاه این مشکل را حل خواهد کرد تدوین آئین‌نامه جدید شهرداری و منع برخی از اقدامات‌واسطه ها در میدانها موجب جلب همکاری میدان داران با شهرداری گردیده است واین عده بااستقبال از اقدامات شهرداری آمادگی خود را برای تقلیل‌قیمت‌ها اعلام کرده‌اند شهردار در این‌جلسه بمیدان داران گفت آقایان قیمت خواربار و میوه و تره‌بار را پائین آورید ترتیبی بدهید تا قیمت این نیازمندی هام تابع قانون عرضه و تقاضا بوده و از انحصار افراد خارج شود .

شهردار به میدان داران گفت آقایان نگذارید فروش اجناس در انحصار برخی از افراد قرار گیرد ترتیبی بدهید تا تولیدکننده مستقیما کالای خودرا در میدان به مصرف کننده بفروشد اگر این کارعملی نشود مامورین‌شهرداری‌طبق‌مقررات به آن جامه عمل خواهند پوشاند .

شهردار گفت وضع میدانها باید طوری باشد که احدی نتواند بکسبه جزء و مصرف کننده اجحاف کند مردم باید آزادانه در میدان برای خرید هر نوع جنس از تولیدکننده ودست اول اقدام نمایند .

مصاحبه تلویزیونی

ساعت نه و ربع بعد از ظهردیروز باآقای عبدالحسین شمس‌زاده‌نماینده اعزامی حزب ملیون به لارستان در تله ویزیون ایران مصاحبه ای در اطراف زلزله لار شد و ایشان مشاهدات خود را در باره لار و کمکهای اولیه شیروخورشید سرخ ایران و حزب ملیون بطور مشروح اظهار داشت .

ازحرکت اتومبیلهای دولتی درجاده‌کرج جلوگیری‌شد

خبرنگارما ازکرج گزارش میدهد :

روزجمعه مامورین پلیس راه اتومبیلهای دولتی‌راکه‌برای گردش وتفریح بکرج‌آمده‌بودند متوقف نموده وبعلت اینکه‌استفاده ازاتومبیلهای دولتی درغیر ساعات اداری ممنوع‌است سرنشینان آنرا پیاده کرده‌اتومبیلها راتحت‌نظرگرفتند. صبح امروز ضمن گزارش مراتب‌تمام‌اتومبیلها تحویل وزارتخانه‌های مربوطه گردید .

کمیسیون برای‌کنترل دقیق بهداشتی شهرتهران

صبح فردا کمیسیونی در اداره کل بهداری شهرداری باحضور رئیس بهداشت استان و مدیر کل بهداری شهرداری و چند تن از مهندسین اداره بهداشت تشکیل خواهد شد.

در این کمیسیون تصمیماتی در مورد هماهنگ کردن عملیات بهداشتی ومبارزه با متخلفین مواد غذائی گرفته خواهد شد . تا کنترل بهداشتی شهر تهران بیشتر و دقیق تر انجام گیرد .

ملاقات بافرمانده نیروی زمینی

ساعت ده امروز ژنرال هیدن رئیس جدید گروه مستشاری نظامی امریکا در ایران با تیمسار سپهبد دکتر بهرام آریانا فرمانده نیروی زمینی ملاقات و مذاکره نمود .

دیروزمسابقات‌قم

بقیه‌از صفحه‌اول

می‌افزاید که درآمد مسابقه فوتبال دیروز بیش‌از یکصد هزار ریال میباشد در مسابقات دیروز آقای ابوذری مدیر فنی تربیت بدنی قم زحمات زیادی متحمل گردیده‌اند .

در قزوین

همانطوریکه قبلا اطلاع داده شد تیم فوتبال شهربانی برای‌شرکت در مسابقه کاپ مطلای لار به قزوین رفت در شهرستان قزوین استقبال جالبی از تیم فوتبال شهربانی بعمل آمد روز گذشته مسابقه تیم کلنی قزوین و شهربانی در حضورهزاران نفر تماشاچی ، آقایان‌تیمسارآزموده فرماندار قزوین فرماندار قزوین انجام گردید .

نتیجه مسابقه مساوی بنفع‌طرفین خاتمه پذیرفت در مسابقات دیروز چندین شخصیت برجسته ورزش - دوست تعداد زیادی بلیطبرای‌شرکت در مسابقه کاپ لار خریداری‌نمودند که اسامی آنانرا بشرح زیر ازنظر خوانندگان گرامی می‌گذرانیم .

۱ـ تیمسار آزموده ۱۵۰بلیط ، سرهنك یاوری ۱۰۰ بلیط ، رئیس انحصارات ۳۰ بلیط، رئیس راه آهن ۷۰ بلیط روسای بانك سپه ، ملی ، بازرگانی هریك تعداد زیادی بلیط خریداری نمودند . ضمنا شخص نیکوکاری نیز تعداد ۱۵ بلیط ۵۰ داشت .

برای کارمندان

بقیه ازصفحه اول

مانك ساختمانی یا سازمان تهیه مسکن یا سازمان دولتی‌دیگری که احتمالا برای تهیه مسکن از قبیل وزارت مسکن درست‌شود قرارداده خواهد شد تا با این سرمایه‌خانه های دو وسه و چهار اطاقی برای کارمندان دولت بسازند و به آنها تحویل دهند . در پیشنهادات مزبور برای روسا و مدیران کل و معاونین آنها خانه سازمانی در نظر گرفته شده تا در تمام نقاط کشور ساخته شود .

موضوع اعتبار

یکی از مشکلات مهم این پیشنهادات تامین اعتبار برای خانه های سازمانی‌است زیرا پیش بینی میشود که برای خانه های‌سازمانی بیش از ۳۵۰ میلیون تومان اعتبار لازم باشد.

در حال حاضر برای دولت تامین این اعتبار میسر نیست مگر آنکه‌از منابع خارجی‌وام یا کمکهای‌دیگری دریافت گردد.

مطالعات مزبور هنوز بشکل پیشنهاد مطرح است و اگرشورای عالی وزارت دارائی این پیشنهادات را قبول کند و در لایحه استخدامی بگنجاند امکان تصویب آن نیزاز طرف هیئت دولت و شورای عالی معاونین زیاد میباشد.

ریالی و ۱۵ بلیط ۲۰ ریالی‌خریداری نمود .

مسابقات فوتبال شهرستان‌قزوین با شور و هیجان خاصی خاتمه پذیرفت و تیم شهربانی در میان مشایعت گرم مردم قزوین بتهران بازگشت‌بدینوسیله‌باطلاع‌نمایندگان موسسه اطلاعات و فدراسیون فوتبال کشور که در شهرستانها مشغول برگزاری مسابقات «کاپ مطلای لار» بنفع زلزله زدگان لار میباشند میرساند ، که‌پس‌ازخاتمه مسابقات و جمع آوری‌درآمدحاصله بلافاصله صورتجلسه ای تنظیم و بامضاء کلیه اشخاصیکه‌درمسابقات مزبور نظارت داشته اند برسد . ودر آمد حاصله بنماینده موسسه اطلاعات تحویل و توسط مشارالیه بحساب مخصوص سازمان کمك کودك که شماره آن ۶۸۰۴ بانك ملی مرکز میباشدریخته‌شود . پس از وصول‌درآمدکلیه شهرستانهای کشور آمار دقیقی‌اعلام ودرآمدکلی با تشریك مساعی سازمان شیرو خورشید سرخ صرف ساختمان پرورشگاه و آموزشگاه حرفه‌ای لار میشود .

بدیهی‌است فدراسیون فوتبال کشور که‌در برگزاری مسابقات و درآمد حاصله زحمات شایانی متحمل گردیده است در کلیه مراحل نظارت و همکاری خواهد نمود .

درلار زلزله جدیدی روی نداده‌است

یك‌خبرگزاری خارجی خبرداده‌بود که‌روز پنجشنبه درلارمجددا زلزله ای بوقوع پیوسته‌و دیوارها فروریخته‌است.

امروز سخنگوی جمعیت شیر و خورشیدسرخ خبروقو ع‌زلزله‌مجدد را درلار تکذیب کرد .

سخنگوی مزبور افزود که‌هم‌اکنون افراد اکیپ‌های امدادی جمعیت‌شیرو خورشید در لار مشغول نصب خانه‌های چوبی هستند که ازتهران برای‌آسیب‌دیدگان فرستاده شده‌است .

اقدامات بهداشتی اکیپ امدادی جمعیت درلار ادامه دارد وماموربن مشغول ساختن آبریزهای بهداشتی برای آسیب دیدگان هستند .

ضمنا تاکنون کلیه آسیب دیدگان بر ضد بیماریهای مختلف تلقیح شده‌اند .

کاروان جوانان عازم سفر شد

کاروان جوانان ، ظهر امروز تهران را بقصد خوزستان ترك‌گفت.

اعضای کاروان جوانان که بابتکار اطلاعات جوانان و بدعوت شرکت ملی نفت ایران برای آشنائی پیشرفتهای مربوط بصنایع نفت کشور عازم خوزستان شده‌اند ناهاررا درباشگاه اطلاعات صرف کردند وسپس دردفتر مدیر اطلاعات باآقای مسعودی‌تودیع بعمل‌آوردندویکربع بعدازظهر بوسیله قطارراه‌سفردرپیش‌گرفتند.

کاروان جوانان ابتدا به‌خرمشهر و سپس باهواز و آبادان خواهد رفت . در خوزستان وسائل پذیرائی از کاروان بوسیله مقامات شرکت ملی نفت ایران فراهم گشته‌است .

برای معالجه دختریکه قلبش بزرك میشود

مبلغ ۱۲۵۰۰ ریال بصندوق‌اطلاعات‌رسید

درشماره‌های قبل‌نظر پروفسور عزیزی را دربارهٔ اعظم حوائجی دختر یازده ساله‌ای که قلب او روز بروز بزرگتر میشود چاپ کردیم .

طبق نظر پزشکان چنانچه این دختر تا یکسال تحت عمل جراحی قلب قرار نگیرد ، خواهد مرد و عمل جراحی‌باید در یکی از کشور های خارجی صورت بگیرد .

امروز اطلاع یافتیم که ساعت۳٫۳۰ بعداز ظهر روزچهارشنبه آینده یك جلسه‌مشاوره‌طبی‌بدعوت آقای پرفسور عزیزی و باشرکت آقایان دکترشیخ و دکتر کاظمی تشکیل خواهد شد تا درباره دختر مزبور نظر قطعی اعلام گردد .

کمك مردم

امروز از صندوق روزنامه اطلاع دادند که در چندروز گذشته‌اشخاص نامبرده زیر مبلغ۱۲۵۰۰ ریال برای معالجهٔ طفل مزبور کمك کرده‌اند .

آقای حبیب‌اله آشتیانی رئیس حسابداری کل گمرك ـ۵۰۰ریال .

آقای عزت‌اله بختیاری ۵۰۰۰ ریال

آقای عیسی ساکت ـ ۵۰۰۰ ریال

اعضای انجمن همکاری خانه و مدرسه دبستان سروش ـ ۲۰۰۰ ریال

یکنفر ناشناس که‌نخواسته نام اودرج شود طی نامه‌ای پس‌از سپاسگزاری‌از عمل خیرمؤسسه اطلاعات درباره‌کمك بکودکان مبلغ ۲۰۰ریال‌برای معالجه دوشیزه اعظم حوائجی کمك کرده‌است.

انتصابات جدید دروزارت امورخارجه

آقای مرتضی قدیمی مستشار سفارت شاهنشاهی در پاریس بریاست اداره کارگزینی ـآقای عبدالحسین بشیری رئیس اداره محرمانه وزارت خارجه بسمت مستشار سفارت شاهنشاهی در کلنی (آلمان غربی) ـآقای احمد گردنیا بریاست اداره محرمانه

بمناسبت تصادف روز یکشنبه ۲۵ر۲ر۳۹ با هفتمین شب وفات مادر عزیزمان مجلس تذکری از ساعت ۵الی ۷بعداز ظهر در ابن‌بابویه برقرار خواهد بود .

مصطفی ـمرتضی ـمجتبی ـجلال و کمال و مهین کنی .

آگهی‌های تسلیت

جناب آقای‌دکتر احمد دانشور سرپرست‌محترم مبارزه باسل

بانهایت تاثر و تاسف مصیبت وارده را به آنجناب تسلیت عرض می نماید .

دکتر مجاهدی ـرونقی ـآل‌احمد ـنورائی ـفخر محمد ـ بشیری آ ـ۵۸۷۳

نام نیکو گربماندزآدمی به‌کزوماند سرای زرنگار

درگذشت دانشمند فاضل وارجمندجناب آقای تقی دانشور(اعلم‌السلطان) که‌از شخصیت ورجال برجسته وممتاز مملکت بودند ضایعه بسیاربزرك واسفناکی است فقدان مرحوم مغفور برای شیفتگان بصفات حمیده و ملکوتی ایشان‌بسی دلشکن وجانفرساست.ولی‌امریکه موجب تسلی خاطر است‌اینست‌که فقید سعیدعمری‌به‌خوشنامی وبزرگواری .گذرانیده ونام نیکی ازخود بیادگار گذاشته‌اند.

این مصیبت عظیم رابخانواده‌های محترم ومعظم دانشور ـخوشنویسان مزینی ـخزائیان ـتبریزیان ـ بخصوص بسرکار علیه بانو فاطمه خوشنویسان ونیز به‌سروران گرامی وفرزند لایق وشایسته وبرومندآن جنت‌مکان خلدآشیان یعنی جناب آقای مهندس معزالدین دانشور و جناب آقای امیرنظام‌الدین دانشور وهمچنین جناب آقای کاظم‌مزینی وجناب آقای بزرك خزائیان وجناب آقای باقر تبریزیان وجناب آقای مهندس مصطفی مزینی تسلیت میگویم دهدار

جناب آقای دکتر دانشور سرپرست محترم مبارزه با سل

باقلبی مملواز اندوه مصیبت وارده را تسلیت میگویم

آ ـ۵۷۰۵ **راشدی**

جناب آقای دکتر دانشور سرپرست سازمان مبارزه با سل

باکمال تاسف مصیبت وارده را به آنجناب تسلیت عرض می نمائیم .**کارمندان دفتر آسایشگاه ـسبزواری ـفرخ‌زاد**

جناب آقای دکتر دانشور سرپرست مبارزه باسل

بانهایت تاسف مصیبت وارده رابه‌آنجناب تسلیت عرض مینماید.

آ ـ۵۷۰۷ **علامه**

باقلبی متاثر مصیبت وارده رابجناب آقای دکتر احمد دانشور سرپرست سازمان مبارزه باسل تسلیت عرض مینمایم.

آ ـ۵۷۰۹ **سیدعلی‌محمدی**

جناب آقای دکتر دانشور سرپرست محترم سازمان مبارزه باسل

باکمال تاسف مصیبت وارده رابه‌آنجناب تسلیت عرض مینمائیم.

رحمت‌اله جهانی ـمحمدجهانی ـ حشمت‌اله جهانی ـ شکوهی

باتاسف وتاثر فراوان مصیبت وارده رابجناب آقای دکتراحمد دانشور تسلیت عرض مینماید.

عبداله اولیائی‌ـعلی اکبراولیائی‌ـ عباس اولیائی‌ـ غلامعلی قیدی ـ ذبیح‌اله اولیائی آ ـ۵۷۱۳

جناب آقای دکتر دانشور سرپرست سازمان مبارزه باسل

مصیبت وارده رابه‌آنجناب تسلیت عرض مینمایم.

آ ـ۵۷۱۵ **محمدپور بروجردی**

جناب آقای دکتر احمد دانشور سرپرست سازمان مبارزه باسل

مصیبت وارده رابه‌آن جناب تسلیت عرض‌مینماید

آ ـ۵۷۱۶ **قدرت رنجبر**

جناب آقای دکتر دانشور سرپرست سازمان مبارزه باسل

باکمال تاسف مصیبت وارده رابه‌آن‌جناب تسلیت‌عرض‌مینمائیم.

آ ـ۵۷۱۷ **هاشم یوسفی‌ـ سمنانی‌زاده ـموسوی**

جناب آقای دکتر دانشور

مصیبت وارده را به‌آن‌جناب تسلیت عرض مینمائیم.

آ ـ۵۷۲۱ **سیدمحمدبروجردی ـموسی مهرانی‌ـرجب قیدی**

مصیبت وارده رابه‌جناب آقای دکتردانشور تسلیت عرض میکنم

آ ـ۵۷۲۳ **حسین فرنژاد**

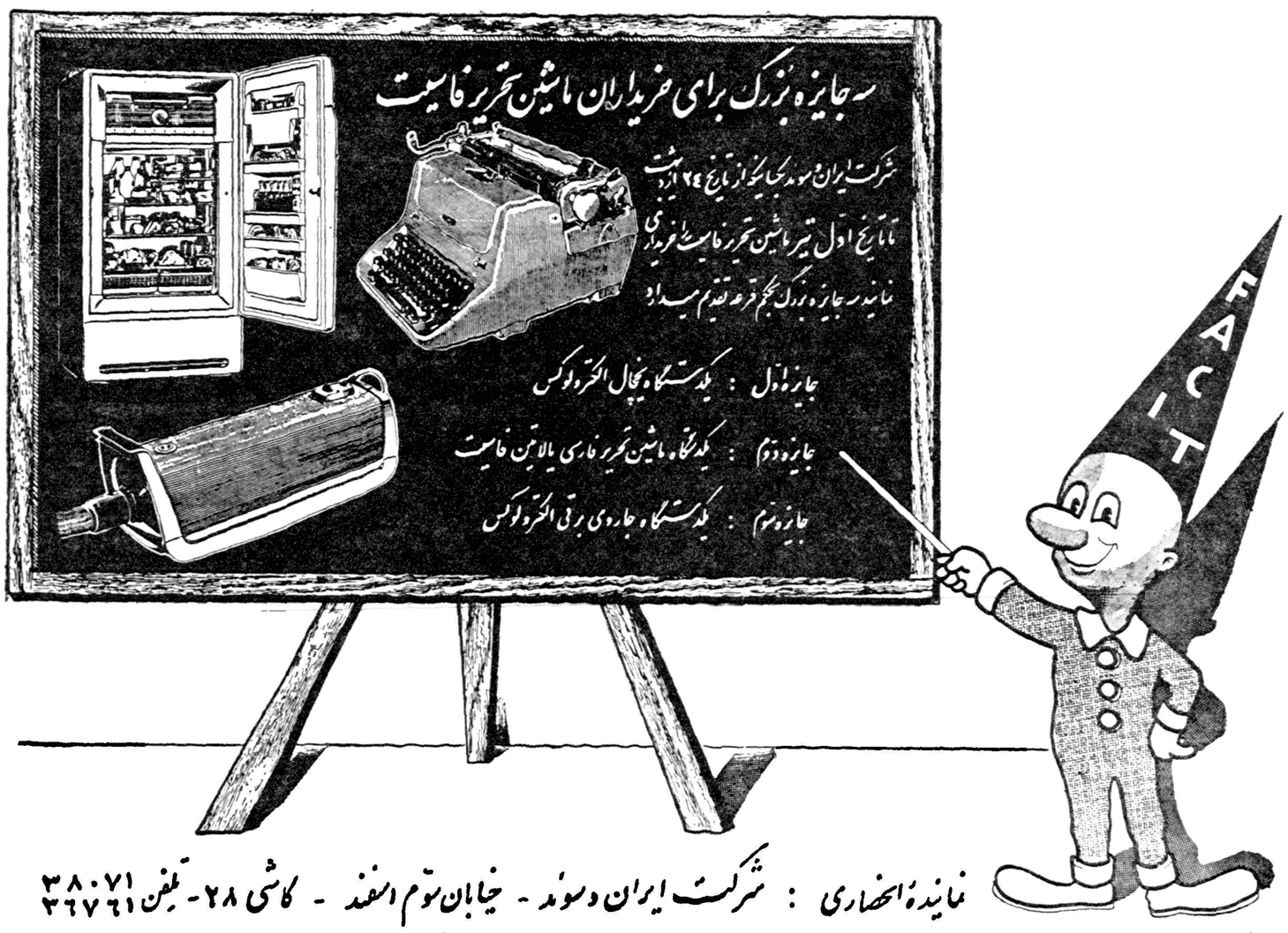

وزیرمشاورانگلیس فردا تهران را ترك میکند

وزیربازرگانی ایران ووزیر مشاور انگلیس درضیافت پریشب

دیروز آقای اروّل وزیر مشاور انگلیس در امور بازرگانی براسر رفت • امروز اطلاع حاصل شد که وزیر مشاور انگلیس از سفر به بندو بهلوی بعلت گرفتاریهای دیگر منصرف شده است . پریشب نیز ضیافتی بشام از طرف آقای منصور وزیر بازرگانی بافتخار آقای اروّل داده شد و آقای منصور ضمن‌نطقی در سر میز شام گفت :

با توجه باتخاذ اصل تجارت آزاد از طرف ایران و همچنین باز بودن دروازه های انگلیس برای محصولات ومصنوعات ایران نقاط مبهمی در روابط تجاری ایران و انگلیس باقی نمانده است • وزیر مشاور انگلیس امروز بتهران میآید و فردا ایران را ترك میکند .

بازدیدشاهنشاه‌از مواضع دفاعی‌بلژیك

بقیه ازصفحه اول

دیدن میکردند دو تفنك اوتوماتیك بحضورشان تقدیم گردید.

یك دختر مدرسه خردسال‌پاکت کوچکی به شاهنشاه ایران داد. در این پاکت هفت هزار فرانك‌بلژیك (صد وده هزار ریال)وجود داشت که دختر مذکور از بین همکلاسان خود گردآوری کرده بود تا بزلزله‌زدگان لار کمك کند.

در شهرداری لی‌یژ

شاهنشاه و اعلیحضرت بودوان‌در ساعت ۱۱و۴۵ دقیقه به عمارت شهرداری « لی‌یژ» قدم‌نهادند و شهردار طی خوش آمد کوتاهی اظهار داشت : ملت بلژیك بخوبی میداند که در سایه ارشاد و تدبیر شاهنشاه چگونه کشور ایران درراه تحصیل افتخارات گذشته خود فعالیت میکند.

مانور هوائی

خبرنگار اعزامی اطلاعات در گزارش تلگرافی خود میگوید که شاهنشاه ایران و پادشاه بلژیك‌بعد از ظهر دیروز از مواضع دفاعی بلژیك در شمال دیدن کردند . وزیر دفاع و فرماندهان عالیرتبه بلژیك‌باستقبال اعلیحضرتین‌شتافتند در حضور شاهنشاه و اعلیحضرت بودوان ، یك نبرد هوائی نمایشی از طرف نیروی هوائی بلژیك انجام گرفت . شاهنشاه همچنین‌ازپایگاه های موشك بازدید فرمودند .

در بازگشت به بروکسل ، چون هوا مساعد نبود اعلیحضرتین باترن به پایتخت بلژیك بازگشتند و از پرواز با هلیکوپتر منصرف شدند.

گزارش دیگر

جریان کامل دومین روز توقف شاهانه در بلژیك در صفحه‌یازدهم شماره امروز چاپ شده است.

موافقت نامه فرهنگی

در ساعت ده امروز در کاخ وزارت خارجه بلژیك بمنظورتشدید همکاری و توسعه مبادلات علمی و تربیتی بین ایران و بلژیك‌ازطرف آقای عباس آرام وزیر امور خارجه ایران و آقای پرویکنس وزیرامور خارجه بلژیك‌موافقت نامه‌ئی بامضاء رسید .

متن موافقت نامه مذکور امروز در تهران و بروکسل انتشاریافت.

مدت این موافقت نامه پنجسال خواهد بود و دارای دوازده ماده می باشد.

د راین‌موافقت نامه تسهیلات‌لازم برای مبادلات دانشجوئی ، علمی ، فرهنگی و دانشگاهی بین دو کشور بتفصیل منظور گردیده است و پیش بینی گردیده که بورسهائی هر یك از دو کشور در اختیار دانشجویان یکدیگر قرار دهند.

جریان مسافرت هیئت‌دولت

بقیه ازصفحه اول

وزیر و اعضای هیئت دولت بازدید شد و در پایان برنامهٔ هنری جالبی در سالن‌پرورشگاه از طرف کودکان اجرا گردید که مورد توجه بسیار قرار گرفت.

توجه بکارگران

پس از آن اعضای هیئت دولت‌از کارخانه نخریسی خسروی مشهد بازدید کردند نماینده کارگران در آنجا خیر مقدم‌گفت و آقای نخست وزیر اظهار داشت شاهنشاه محبوب ما همیشه بفکر آسایش و رفاه‌حال مرد م‌مخصوصا کارگران هستندو هیچ قدرتی نمیتواند بین شاهنشاه و مرد م‌فاصله‌ای ایجاد کند سپس آقای نخست وزیرمراحم ملوکانه را نسبت بکارگران بنمایندهٔ آنان ابلاغ فمود و آنگاه هیئت دولت رهسپار شیرخوارگاه و کودکستان شهرداری شد . در آنجا اولین کلنك ساختمان جدیدشیرخوارگاه شهرداری بزمین‌زده‌شد وباستحضار رسید که برای کمك بساختمان پرورشگاه آقای حاج حسین‌آقاملك مبلغ ۱۵۰هزارریال و صنف‌کوره‌پز مبلغ ۲۰ هزار ریال کمك‌کرده‌اند پس از آن آقای نخست وزیر و اعضای هیئت دولت بباغ ملك‌آباد رفتند.

برنامهٔ فرهنگی

ساعت ۸ شب گذشته آقای نخست وزیر و اعضای هیئت دولت طبق برنامهٔ قبلی بدعوت آقای‌حبیبی مدیر کل فرهنك استان بسرای دبیرستان‌فردوسی‌حضور یافتندابتدا سلام شاهنشاهی بوسیله ۳۳ نفر دوشیزگان که بلباس های سبز و سفید و قرمز« رنك پرچم ایران » ملبس بودند نواخته شد و سپس آقای حبیبی مدیر کل فرهنك‌استان خیرمقدم‌گفت و نیازمندیهای‌فرهنك استان را باستحضار رسانید. مدیر کل فرهنك اظهار داشت‌چون‌آقای نخست وزیر خود از اهالی خراسان است از این لحاظ هم دیونی بمردم خراسان دارد مخصوصا چون سابقا در راس وزارت فرهنك بوده است بخوبی از نیازمندیهای‌فرهنك اطلاع دارد .آقای حبیبی افزود ضمن گزارش کتبی که به آقای دکتر مهران وزیر فرهنك تسلیم شد نقائص فرهنك استان باستحضار رسید و انتظار فرهنگیان خراسان این است‌که بادرنظر گرفتن‌جمعیت زیاد این استان نسبت بخواسته های فرهنگی ما توجه شود .

دانشجوی نابینا

در این هنگام آقای جلایر دانشجوئی که اخیرا بعلتی ازهردو چشم نابینا شده است بوسیله آقای حبیبی بحضور هیئت دولت‌معرفی‌شد پزشکان مشهد تشخیص داده‌بودند که چشمان وی قابل علاج است ولی وسیلهٔ معالجه درمشهد فراهم نیست آقای نخست وزیر دستور داد که آقای جلایر برای معالجهٔ چشمان خود بهزینهٔ دولت باروپا اعزام‌شود.

آنگاه دانشجوی نابینا در میان‌تاثر حاضرین دست آقای نخست وزیر را بوسید و در این هنگام حالت رقت و تاثری به آقای نخست وزیر و هیئت دولت دست داد.

سپس برنامهٔ نمایش و کنسرت بوسیلهٔ دانشجویان دختر و پسر در حضور هیئت‌دولت اجرا شدکه‌مورد توجه قرار گرفت ساعت نه ونیم این مراسم پایان یافت و آقای نخست وزیر و هیئت دولت بباغ‌ملك آباد مراجعت کردند .

عزیمت بفریمان

ساعت شش صبح امروز آقای نخست وزیر و همراهان با هواپیما بصوب فریمان‌عزیمت‌کردند وچهل و پنجدقیقه بعد هواپیمای حامل نخست وزیروهیئت‌دولت درفرودگاه فریمان بزمین نشست . درفرودگاه آقای شهریاری بخشدار وزوحانیون و روسای دوایر دولتی و وجوه‌طبقات حضور داشتند آقای بخشدار خیر مقدم گفت و حضار رامعرفی نمود آقای نخست وزیر و اعضای هیئت دولت با اتومبیل بسالن بخشداری رفتند . در آنجا احتیاجات‌وخواسته های اهالی فریمان باستحضار رسید

ورود

• آقایان مهندس منصورروحانی مدیر کل سازمان آب تهران و مهندس صفی اصفیا معاون سازمان برنامه از ژنو .

• آقایان غلامعلی فریورومهندس عبدالحسن اعتبار از قاهره

خروج

آقای سیاوش نظام‌العلما برای ادامه تحصیل باطریش

• آقای محسن رئیس سفیرجدید ایران درهلند وبانو بهلاهه

• آقای سیدمحمد فاطمی معاون وزارت دارائی بفرانسه

• آقای جمشید جلایر سرکنسول ایران درعراق بهبغداد.

بیستسال مساوی است با۴۵روز

درکشورهای اروپائی آنچه خودشما یادیگران بشما درمدت‌بیست سال‌نشان میدهند شرکت توریست‌بین‌الملل باهمکاری موسسات‌بزرك بین‌المللی درمدت ۴۵روز بشمانشان میدهد.

با۱۵۰۰تومان کشورهای مهم اروپا راتوسط شرکت توریست بین‌الملل گردش کنید.

برای تهیه ورزرو بلیط مسافرت به‌شرکت ا.اچ‌فولر محدودخیابان روزولت چهارراه تخت‌جمشید تلفن ۶۶۲۴۷ یاموسسه ۱۰۸ سعدی شمالی اول مطبوعی رجوع فرمائید. آ-۶۰۹۴

پیشگاه مبارك

اعلیحضرت همایون شاهنشاهی خلدالله ملکه

بشرفعرض میرساند انتصاب‌مجددجناب‌آقای‌عبدالوهاب اقبال استاندار محترم کرمان بسمت امیرالحاج و جناب آقای دکتر محسن امید معاون‌محترم نشانه‌الطاف‌شاهانه به ملت‌مسلمان‌ایرانست. اینجانبان ضمن اظهار خورسندی از این انتصاب بشرفعرض میرساند بشهادت عموم حجاج سال گذشته و راهنمایان خدمات جناب آقای امیرالحاج و هیئت سرپرستی و هیئت پزشکی‌بعموم حجاج باعث فخر و مباهات ملت مسلمان ایران بود موقع را مغتنم شمرده از زحمات و فداکاری اعضاء محترم کمیسیون حج جناب آقای دکتر امیراصلانی ریاست اداره ششم سیاسی و جنابان آقای امیرسلیمان مشیرالسلطنه و آقای‌شاهزاده‌رخشانی حضرت والا و جناب آقای سید ذبیح‌اله ملکپورکه تنها افتخارشان اجرای اوامرشاهانه و رفاه‌آسایش‌حجاج محترم است و همچنین از محبتهای جناب آقای سعید گلبن و جناب آقای اکبر اردوش‌نسبت باینجانبان هادیان مسیرحق در تمام امور قابل تقدیس و تحسین بوده و اینجانبان را برآن‌داشت بذات اقدس ملوکانه بر چنین مردان‌صالح ودرستکاری تبریك عرض نموده واز چنان پادشاه رئوف و مهربانی انتظار چنین رعیتی باید داشت ناگفته نماند خدمات جناب آقای تیمسار پایدار رئیس اداره‌گذرنامه و جناب آقای سرهنك معینی معاون محترم و کارمندان آن اداره نسبت به‌حجاج بنوبه خود قابل تقدیر و تحسین بوده و خواهد بود و تصمیم اخیر کمیسیون محترم حج راجع به انجام کارهای گذرنامه راهنمایان در وزارت امور خارجه خود بهترین مشوق راهنمایان‌خواهد بود زیرا وقتی راهنما خودراتحت نظرهیئت سرپرستی دانست وظیفه خود را بنحو احسن‌انجام‌خواهد داد در پایان از اولیاء مربوط تقاضا دارد هرچه زود تر گذرنامه راهنمایان صادر تا بتوانند وظیفه محوله را در باره حجاج آنچنانکه نظر کمیسیون محترم حج است انجام دهند .

متصدی کاروان نور حاج ابوالقاسم رفیعی ـ از طرف‌کاروان توکل‌حاج محمد قاسم خاضعیان‌ـ حاج محمود غنی ـ حاج سید علی حجت ـ کاروان حج شربت اوغلی ـ حاج محمود شربت اوغلی ـ کاروان حج اسلامیه ـ حاج آقا رضا صرافها ـ کاروان حج ذوالفقار حاج سید محمد خرسان ـ کاروان حج شرکاء ـ حاج ابوالفتح صرافها ـ حاج رضا قاظم ـ شرکت کاروان حج سیادت ـ حاج سید مهدی یوسفیان ـ حاج غلامعلی محمدی‌تهرانی ـ حاج ماشاالله غروری ـ کاروان حج اعظمی ـ حاج‌عبدالصمد اعظمی .به نمایندگی ازطرف راهنمایان تهران و شهرستانها .

آ-۶۵۴۲

حوادث وقایع

درنتیجه ریزش معدن گچ سنجران

۲نفر مقتول و۶نفر مجروح شدند

ناگهان صدای وحشتناکی بگوش رسید وسنگهای بزرك برروی کارگران ریخت

کاظم منظوری

بعد از ظهروزپنجشنبه براثرریزش معدن گچ سنجران واقع در سرخه‌حصار دونفر مقتول وشش نفر دیگر بسختی مجروح‌شدندند میان مجروحین مهندس معدن نیز وجود دارد .

دو نفر مقتول و۶نفر مجروح

چندلحظه پس از ریزش کوه‌جریان بوسیله عابرین بژاندارمری تهران‌نو اطلاع داده شد و مامورین ژاندارمری تهران نو بکمك کارگران معدن‌پس از چند ساعت تلاش شش نفر باسامی اسفندیار فریدونی ، مرتضی‌فریدونی، شاه حسین نظری ، حبیب الهحتقی ، عبداله کرندی و همچنین مهندس اسداله جعفر پور را که‌بسختی مجروح شده بودند از زیر آوار نجات داده به بیمارستان سینا فرستادند وجنازه دو نفر دیگر بنام حسین‌منظوری وکاظم منظوری فرد که دراثر اصابت سنك درگذشته بودند بادارہ پزشکی قانونی منتقل گردید .

صدای وحشتناك

یکی از مجروحین که حال‌مزاجیش نسبتا مساعد است میگفت طبق معمول هر روز باتفاق آقای مهندس درمعدن کار میکردیم‌که غفلتاصدایوحشتناکی بگوش رسیدو متعاقب آن کوه‌ریزش کردو سنگهای بزرگی از کوه بر روی ما ریخت . در این معدن تعداد زیادی کارگر کار میکنند که درموقع وقوع حادثه خارج از معدن بودند.

هنوز علت ریزش کوه معلوم‌نیست ومامورین‌ژاندارمری مشغول تحقیق‌در این مورد میباشند .

در ۴۸ ساعت‌گذشته :

۱۸ نفر دراثرحوادث مختلف مجروح‌شدند

در ۴۸ ساعت گذشته ۱۱نفر باسامی: علی کرد فرزند غلام ،رضا نوائی فرزند اصغر ، احمد یزدی فرزند غلامرضا ، حاجیه خانم اصغری فرزند حسینعلی ، مرتضی مرتاضی فرزند محمد ، رمضان خدایار ،جلیل انصاری فرزند مرتضی، خورشید، اسمعیل، مهین و عبدالحمید خورشیدی د راثر حوادث رانندگی درشهر تهران وحومه ۷نفر باسامی رضاجوائی، اسفندیار روزگار، صدیقه خلیلی ، وجیه‌اله بدری ، عصمت احمدی ، خدیجه مجللی و پروین اکرامی در اثر سوختگی مجروح شده‌اند .

نامه مرد مزاحم

شوهری را ازمشهد بتهران کشانید

دیشب زنی بنام مرضیه بکلانتری ۲۰آمد و گفت :شوهرم در تهران تجارت میکردولی بعللی ورشکست‌شد وبرای فراهم کردن سرمایه به‌مشهد رفت‌ومرا درتهران گذاشت .من برای تامین مخارجم مجبور شدم‌اطاقهای‌خانه راباجاره بدهم‌یکی‌از مستاجرین ماکه مردی‌بنام حسین است همینکه ازوضع ما آگاه شد وفهمید شوهرم مردمتمکنی است چندروز قبل باطاق‌من آمدوگفت یادوبیست تومان باوبدهم ویا اینکه نامه‌ای بشوهرم خواهد نوشت ودر آن نامه باو اطلاع خواهد داد که‌من‌شب روزازخانه بیرون میروم من‌بحرف او توجهی نکردم ولی‌اودست‌از مزاحمت برنداشت وشبها اشخاص‌مست رابخانه می‌آورد وچنین وانمود میکرد که آنها برای دیدن‌من می‌آیند. ضمنانامه‌ای راکه میگفت شوهرمن‌نوشت ودرنتیجه دیروز شوهرم باعصبانیت بتهران‌آمدو خسرات زیادی متوجه‌اوشد. کلانتری بلافاصله‌حسین راجلب‌کرد وبدادسرا فرستادواوباتهام‌مزاحمت‌زندانی شد .

نفت بجای آب

دیروز پسربچه دو ساله‌ای بنام قادر مرتضائی ساکن خیابان‌مولوی شیشه نفت را بجای آب سرکشیدو مسموم شد و قبل از رسیدن به بیمارستان جان‌سپرد.

سرنشینان هردو اتومبیل‌پس‌ازتصادف بافرار گذاشتند!

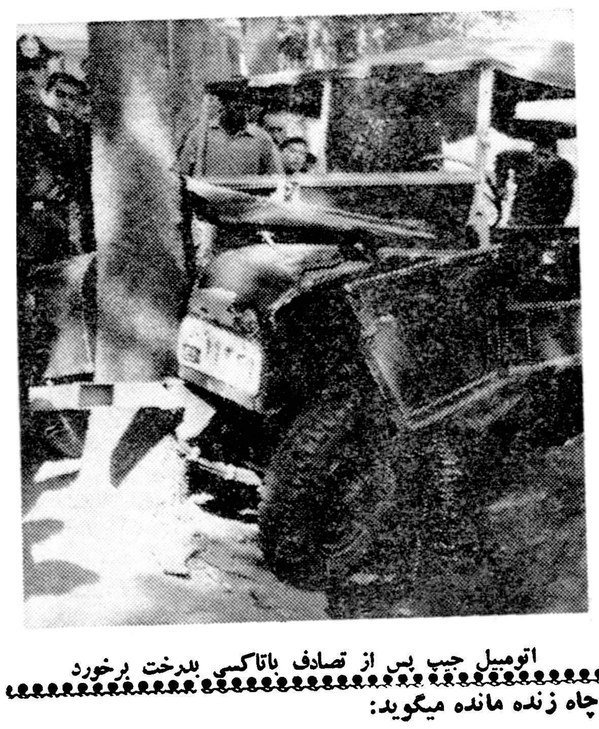

اتومبیل جیپ پس از تصادف باتاکسی بدرخت برخورد

ساعت ده‌ونیم بعداز ظهر دیروز تاکسی شماره ۳۳۱۳ و اتومبیل جیپ شماره ۱۹۲۳۹ در خیابان شاهرضا مقابل دانشگاه‌تهران‌بشدت بایکدیگر تصادف کردند واتومبیل جیپ پس‌از این‌تصادف‌بدرختی‌کنار پیاده روبرخورد کرده متوقف گردید .

چون عده زیادی در اتومبیل‌جیپ سوار بودند ، راننده تاکسی بتصور اینکه آنها مجروح شده‌اند فرار کرد و از طرفی سرنشینان جیپ و راننده آن نیز بگمان اینکه مسافرین داخل تاکسی صدماتی دیده‌اند متواری شدند .

وقتی مامورین پلیس خود را به محل حادثه رساندند مشاهده‌کردند بجز شخص مجروحی بنام آرمن آبداریان که قادر بحرکت نبود کس دیگری در آنحوالی دیده نمیشود .

مامورین مجروح را به بیمارستان بردند و برای تعقیب رانندگان متخلف این دو اتومبیل اقدام‌کردند

مجازات‌دائرکنندگان

امروز شعبه چهارم دادگاه عالی جنائی بپرونده دونفر بنام محمددرویش عرب فرزند علیو علی‌همدانی فرزند اکبر رسیدگی کرد وهرکدام از آنها را باتهام دایرکردن محل برای‌استعمال تریاك به‌شش ماه حبس تادیبی وده‌هزار ریال جریمه نقدی محکوم کرد

محکومیت جیب‌بر

امروز مردی بنام «حسن‌سرکه‌ای» باتهام جیب‌بری درشعبه ۲۹ دادگاه جنحه بسه‌ماه حبس تادیبی محکوم‌شد حسن چندماه قبل هنگامیکه قصدخالی کردن جیب مسافری راداشت دستگیر وتحویل کلانتری گردید .

بازداشت باربر

آخروقت روزپنجشنبه باربری‌بنام فرمان که تعدادی پنکه راکه برای حمل به‌محلی باوسپرده شده بود،با طرح نقشه‌ای ربود بموجب قرار صادره از طرف بازپرس ناحیه ۲ دادسرا بازداشت شد.

در تصادف جاده کرج :

یکنفرمقتول ودونفر مجروح شدند

پریشب اتومبیل سواری شماره ۱۶۶۲۲ برانندگی ناصر خاوری که ازکرج عازم تهران بود در کیلومتر ۲۸ جاده کرج باکامیون کمپرسی شماره ۱۷۶۸۷ که درسمت راست جاده متوقف بود تصادف کرد. شدت این تصادف باندازه‌ای شدید بود که راننده اتومبیل سواری درگذشت ودونفر از سرنشینان آن باسامی نعمت آقا هادی وهمسرش بانو سونا مجروح شدند.

مجروحین به‌بیمارستان پهلوی منتقل گردیدند وجریان ازطرف مامورین ژاندارمری مورد رسیدگی قرارگرفت.

درجستجوی فرزند

امروز پدر جوان ۱۶ساله‌ای بنام محمد کلات پور (عکس بالا)بسرویس حوادث مراجعه‌کرده گفت : پسر ۱۶ ساله‌ام محمد از کرمانشاه قهرکرده وبتهران آمده است و من ده روزاست که در جستجوی او هستم ولی‌نتیجه‌ای نگرفته‌ام .

این‌مرد تقاضا داشت اگر کسی از فرزندو خبری‌دارد بمدیرمسافرخانه رفاه درخیابان ناصر خسرو اطلاع دهد .

حوادث روز

سوختگی ازپریموس

عصر دیروز جنازه زن ۲۰ساله‌ای بنام سکینه فرزند حسینعلی که‌بر اثر اشتعال پریموس در ایستگاه‌راه آهن « یاتری» بعلت سوختگی‌شدید درگذشته بود برای معاینه باداره پزشکی قانونی منتقل شد.

برق‌گرفتگی درحوض

دیروز سر کارگر ۲۱ ساله‌ای بنام بیوك عظیمی بر اثربرق‌گرفتگی در داخل حوض موتور خانه یك کارخانه سنك‌بری واقع در خیابان سپهبد رزم‌آراءدر گذشت. این‌جوان برای « آب تنی » داخل حوض شده بود.

فوت محکوم

روز پنجشنبه یکی از محکومین دادستانی ارتش بنام کاراش امیری فرزند تقی ۵۵ساله که بموجب‌رای صادره از طرف دادگاه های‌نظامی باتهام عضویت در فرقه دموکرات‌به هشت سال زندان محکوم شده بود در بهداری زندان قصردر گذشت.

چشم چرانی هنگام رانندگی

امروز شعبه سوم دادگاه عالی جنائی بپرونده مردی بنام محمد علی رسیدگی کرد و او را باتهام قتل غیر عمد بشش ماه حبس تادیبی و ده هزارر یال جریمه نقدی و پنجسال محرومیت از رانندگی محکوم کرد.

محمد علی چند ماه قبل هنگام رانندگی با عابری تصادف کرده‌و موجب مرك وی شده بود .

شاکیان خصوصی در دادگاه عقیده داشتند که محمد علی دراثر «چشم چرانی» پشت فرمان اتومبیل مرتکب بی احتیاطی شد ه و در نتیجه تصادف کرده است .

پسربچه‌ای که سه روز درته چاه زنده مانده میگوید:

خواب نهر آب و غذای خوشمزه میدیدم

ترابعلی عیدی تعریف میکند چگونه درته چاه بسر میبرده‌است

قبلااطلاع دادیم که‌پسربچه۱۰ ساله‌ای‌بنام ترابعلی‌عیدی‌فرزندغلامعلی پس‌ازاینکه در چاهی واقع در گودحاج ماشاالله افتاد ۳ روز تمام در چاه مزبور بدون آب و غذاباگرسنگی و تشنگی از یکطرف ودردشکستگی ران و ترس وحشت ازتاریکی چاه از طرف دیگر دست و پنجه نرم کرد تااینکه عابری صدای اورا شنید وبه کلانتری۱۵ اطلاع داد وترابعلی ازچاه خارج شد وبه بیمارستان حکیم‌الملك‌منتقل و بستری گردید .

خواب آب وغذا

امروز بیمارستان‌حکیم‌الملك اطلاع داد که‌حال ترابعلی خوبست اومیتواند غذا بخورد و حرف بزند خبرنگارما که دربیمارستان ازاین پسر بچه عیادت کرده گزارش میدهد :وقتی ازترابعلی پرسید دراین سه‌روز چگونه در ته‌چاه گذرانده است گفت : موقعیکه در ته چاه بودم بعضی اوقات‌ازشدت‌گرسنگی وتشنگی بخواب میرفتم وخواب‌نهر آب وغذاهای خوشمزه میدیدم ولی‌ناگهان دراثر ریختن خاك وخاشاك بداخل‌چاه ازخواب بیدار میشدم‌وتامینوانستم‌فریاد میزدم اماکسی مرانجات نمیدادتااینکه دیروز خودرا دربیمارستان دیدم .

ازثواب آخرت

هم محروم شد

امروز جوانی بنام غلام اکبری فرزند حسین باتهام سرقت ۲۵بسته چای در شعبه ۲۸ دادگاه جنحه بسه ماه حبس تادیبی محکوم شد .

وی در دادگاه میگفت چون در منزلمان روضه خوانی داشتیم اقدام باین کار کردم درحالیکه اکنون از کار خود پشیمانم زیرا نه تنها باید بزندان بروم بلکه از ثواب آخرت هم محروم شدم .

وصیت‌نامه‌ای پیداشده

دراین وصیتنامه که ۵۰ سال پیش تنظیم شده اراضی فراوانی بین وراث تقسیم گردیده‌است

صبح امروز نقاش ۲۲ ساله ای بنام غلامعلی ساکن امامزاده اهل‌علی بسرویس حوادث مراجعه کرد .او یك وصیت نامه متعلق بمرحوم میرزا محمد ندیم السلطان رادر دست‌داشت ومیگفت از خرابه های اطراف‌سنگلج پیدا کرده است .

مرحوم ندیم السلطان‌در این‌وصیت نامه که متعلق به ۵۰ سال پیش میباشد اراضی خود در حوالی یوسف آباد ، جنوب جلالیه ، دکانهای حوالی دروازه قزوین و چهار محال اصفهان را میا ن‌پسرش ابوالقاسم خان و ندیم الدوله و ندیم الملوك دخترانش تقسیم کرده است .

غلامعلی میگفت : ممکن است این وصیتنامه از همان روزی که نوشته شده است گم شده باشد و ورثه مرحوم ندیم الدوله از آن اطلاعی نداشته باشند لذا او از وراث‌تقاضا دارد تا باو مراجعه کرده آنرا دریافت دارند .

پیش‌بینی وضع هوا

پیش‌بینی وضع هوای ایران تاظهرفردا طبق گزارش اداره پیش‌بینی کل هواشناسی بدینقرار است :

هوای شهرتهران صاف‌گاهی‌همراه‌باابرهای نازك پیش بینی میشود .

هوای سواحل دریای مازندران ابری وبارانی وهوای کرمان وبلوچستان ابری توام باگردوخاك پیش‌بینی میشود .

حداکثر درجه حرارت هوای شهرتهران درروزگذشته ۳۱وحداقل آن۱۸ درجه سانتیگراد بالای صفر(۴درجه‌سردتر) بوده است .

گرمترین‌نقاطی که‌ازستگاه هواشناسی دارند در ۲۴ساعت گذشته شهر آبادان باحداکثر ۴۸ (۲درجه سردتر)و خنك‌ترین نقاط شهر کرمانشاه با حداقل ۸درجه سانتیگراد بالای‌صفر بوده است .

۲۰۲۵۶۹
تلفن مستقیم سرویس حوادث

بانك‌ملی بسازمان تهیه‌مسکن اعتبار نداد

صاحبان خانه‌های رهنی‌اقساط را نمیپردازند

- **بانك رهنی برای وصول اقساط ۴۰۰ خانهٔ واگذارشده دچار مشکل گردیده است**
- **برای وصول اقساط این‌خانه‌ها بانك رهنی شدت عمل بخرج خواهد داد**

امروز اطلاع حاصل شد مذاکراتی که چندی پیش بین سازمان تهیه مسکن وبانك ملی برای گرفتن اعتبارات ساختمانی آغاز شده بودبه نتیجه ای نرسیده و بانك ملی‌حاضر نشده است اعتباری برای‌ساختن‌خانه بسازمان تهیه مسکن بدهد ، بانك ملی اطلاع داده است که سیاست اعتباری این بانك با روش اعتباری یك بانك ساختمانی فرق دارد .

البته سازمان تهیه مسکن قسمتی از اعتبارات ساختمانی خود را از طریق بانك رهنی تهیه کرده است باین معنی که بانك ساختمانی‌وبانك رهنی‌قراردادی امضاء کرده‌اند که بانك رهنی ۲۵۰ میلیون ریال ببانك ساختمانی اعتبار بدهد و آن بانك‌هم آنرا صرف برنامه های ساختمانی سازمان کند و تا کنون نیز ۳۰ میلیون ریال از این محل ببانك ساختمانی داده شده است .

یك مقام مطلع امروز در بانك ملی گفت علاوه بر آنکه دادن‌اعتبار ساختمانی خلاف رویه بانك‌ملی‌است بانك ملی در این مورد سابقه‌چندان خوبی مشاهده نکرده است .

مثلا بانك ملی‌درسال۲۶ مقادیری اعتبار در اختیار بانك‌رهنی گذاشت تاچهار صد دستگاه خانه برای کارمندان دولت ساخته شود .حال بانك رهنی که مامور وصول اقساط این خانه ها ست دچارمشکل‌بزرگی شده زیرا مرتبا بعضی از صاحبان خانه ها که اکنون خانه آنهاچندین برابر روز اول ارزش پیدا کرده از پرداخت اقساط ناچیز خود که‌ظرف ۲۵سال باید وصول شود خودداری میکنند و بدهی بعضی آنها به ۱۷۰ هزار ریال رسیده است .

حتی یکی از صاحبان این خانه‌ها یك جلد کلام الله مجید برای‌یکی از افراد موثر فرستاده و خواسته است که از تادیه بقیه اقساط معاف شود .

البته عده ای هم در این‌بین‌هستند که قادر نیستند مرتبا اقساط خانه خود را بدهند ولی روش کسانی که‌خانه خود را در ۴۰۰ دستگاه اجاره داده اند و یك چهارم اجاره‌را حاضر نیستند برای تادیه اقساط‌آن اختصاص دهند سبب شده است‌که بانك ملی در این مورد با احتیاط اقدام کند .

بانك رهنی نیز که مامور وصول اقساط است از این پس‌برای گرفتن اقساط از کسانیکه در این مورد کوتاهی میکنند با استفاده ازطرق قانونی با شدت بیشتری عمل خواهد کرد ولی بر خلاف شایعات برای وصول‌اقساط‌این‌خانه‌ها، بانك خانه‌های مزبور را حراج نخواهد کرد.

بازدید مردم ازکارهای ساختمانی سدکرج

طبق دومین برنامه بازدید طبقات مختلف مردم از کارهای انجام شده در استان تهران ،روز پنجشنبه یکصد نفر از طبقات مختلف مردم ،روحانی، افسرستاد ارتش ، استاد دانشگاه ،دانشجو ، رئیس اداره، کارمند، مدیر روزنامه ، خبرنگار ، شاعر ، نویسنده ، کارگر، کارفرما ، دبیر و دانش آموز در کنار هم از کارهای ساختمانی سد کرج دیدن کردند .

برنامه بازدید از سد کرج در میان استقبال وشور فراوان شرکت‌کنندگان آغاز و پایان یافت .

سومین برنامه بازدید مردم روز پنجشنبه آینده عملی خواهد شدو گروهی از مردم تهران ازکارخانه چیت سازی تهران و کارخانه نان ماشینی بازدید مینمایند .

عکس بالا جمعی از مردم را هنگام بازدید سد کرج نشان میدهد

توزین کامیونها ادامه دارد

اعضای اتحادیه کامیونداران کشور در جلسه رسمی اتحادیه شرکت کردند در این جلسه در اطراف موضوع توزین کامیونها و تصمیمات شورای عالی حمل و نقل و اقدامات وزارت راه گفتگو بعمل آمد موضوع توزین کامیونها همچنان بحال خود باقیست و در کلیه جاده‌ها مامورین وزارت راه هنگام خروج کامیونها توزین را عملی می‌نمایند .

ضیافت اطاق بازرگانی تهران بافتخاروزیرمشاورانگلیس

عصر روز پنجشنبه از ساعت ۵ تا۷ بعدازظهر دراطاق بازرگانی تهران ضیافتی عصرانه ازطرف سناتور علی وکیلی رئیس اطاق‌بازرگانی بافتخار ورود آقای ارول وزیر مشاور انگلیس داده شد.

دراین مجلس آقای ارول بااکثر اعضای اطاق وبازرگانان‌تهران ومدیران بانکهای خصوصی ونمایندگان اقتصادی سفارتخانه‌های مقیم تهران آشنا شد.

لایحه رسیدگی بجرائم افسران تصویب شد

بامداد امروز کمیسیون جنك مجلس سنا بریاست آقای سپهبد امیر احمدی و باحضور تیمسار زاهدی معاون وزارت جنك تشکیل شد.

دراین جلسه لایحه مربوط به‌رسیدگی بجرائم عمومی افسران و افراد ودرجه‌داران ارتش و ژاندارمری کل کشور مطرح و تصویب گردید.

گزارش لایحه مذکور جهت رسیدگی در جلسه علنی آماده خواهد شد .

لایحه تشکیل سازمان بنادر وکشتیرانی

این‌لایحه درجلسه اخیر مجلس شورایملی بتصویب نهائی رسید وبدولت ابلاغ شد

ماده واحده - از تاریخ تصویب این قانون سازمانی بنام سازمان‌بنادر وکشتیرانی در وزارت گمرکات و انحصارات تشکیل میشود ومادام‌که برای اداره امور آن سازمان دیگری بموجب قانون ایجاد نگردیده وظائف آن بشرح زیر تحت نظر وزارت گمرکات و انحصارات انجام خواهد شد

اداره نمودن امور بندری بنادر کشور تکمیل و توسعه ساختمان و نگاهداری و تعمیر تاسیسات بندری وتامین‌وسایل مخابراتی وامورانتظامی وهمچنین تنظیم و اجراء مقررات بندری و کشتیرانی ساحلی ومراقبت در توسعه کشتیرانی بازرگانی و ثبت شناور های تابع کشورو تعیین‌شرایط تابعیت ایرانی برای کشتیها وسلب آن و وصول حقوق و عوارض بندری مطابق فهرست ضمیمه این قانون .

تبصره ۱- سازمان بنادرکشتیرانی مکلف است کلیه اموال منقول و غیرمنقول خود را بقیمت روزارزیابی وبعنوان سرمایه در دفاتر ثبت نماید مقررات استخدامی سازمان تابع‌قانون استخدام کشوری و سایر مقررات اداری و مالی و همچنین تعیین نرخ بهره برداری از تاسیسات و تجهیزات بندری بموجب آئین نامه‌ای خواهد بود که‌بتصویب هیئت وزیران رسیده باشد .

بودجه سازمان جمعا و خرجا در بودجه کل کشور منظور وبودجه تفصیلی پس از موافقت وزارت‌دارائی وتصویب هیئت.وزیران قابل اجراء خواهد بود . ما زاد در آمد ها و اندوخته های سازمان بحساب ذخیره مخصوص ریخته خواهد شد تا بمصارف معینه در آئین نامه برسد.

تبصره ۲- سازمان بنادرکشتیرانی مجاز است حد اکثرچهار نفرکارشناس فنی خارجی برای مدتیکه لازم بداند با رعایت تشریفات قانونی استخدام نماید .

تبصره ۳- تغییرات ضروری در نرخ حقوق و عوارض مندرجه در فهرست ضمیمه این قانون تا حدود سی در صد با تصویب هیئت وزیران مجاز خواهد بود .

تبصره ٤ - مقررات این قانون شامل کلیه بنادر و لنگر گاهها و ترعه ها و دریاچه ها و رودخانه‌های قابل کشتیرانی و آبهای ساحلی کشور خواهد بود و حدود هر بندر بموجب تصویبنامه هیئت وزیران تعیین خواهد شد .

تبصره ٥ - ساختمان بنادریکه سازمان برنامه مشغول ساختمان‌آن است با ساختمانهائیکه بعدا باتصویب هیئت دولت بسازمان برنامه محول شود کماکان بوسیله آن سازمان‌انجام خواهد شد.

تبصره ٦ - آئین نامه های اجرائی این قانون از طرف وزارت گمرکات‌و انحصارات تنظیم پس‌از تصویب‌هیئت وزیران بمورد اجرا گذارده میشود.

تبصره ۷- وزارت گمرکات و انحصارات مامور اجراء این قانون است .

تودیع

دراین موقع که بیاری خداوند متعال عازم زیارت کعبه معظمه می‌باشم ونتوانستم از تمام فامیل و دوستان خداحافظی نمایم بدینوسیله معذرت میخواهم.

آ-۵۷۲۵ حسن حریری‌اصفهانی

تبریکات

جناب آقای مهندس حمید عماد

انتصاب جنابعالی‌رابسمت شهردارقلهك‌صمیمانه‌تبریك عرض می‌نمائیم.

عبداله ایلخانی-ایرج دارمند-عیدالله کامرانی- سوری - محمد رضااردبیلی آ-۶۴۹۶

آقای مرتضی یونسی

فریال وفریبا وفرید دوستان شما مفتخرند صمیمانه‌ترین‌تبریکات خودرا بمناسبت عروسی شمابادوشیزه سوزان خدمتتان تقدیم‌دارند.

آ-۵۷۳۹

تیمسار سرلشگر انصاری وزیر محترم راه

انتصاب جناب آقای عزت‌اله یغمائی راکه از شخصیت های لایق و پاکدامن کشورند بسمت مدیر کل مالی بنگاه راه‌آهن دولتی ایران به‌آنجناب تبریك عرض می‌نمائیم .

سیدصادق‌میری-محمدیزدانی-برادران‌هاشمیان-غلامرضاجباری ابوالحسن اهرابی - ابراهیم صادقیان .

آ-۵۸۱۷

عریضه سرگشاده

جناب آقای دکتر اقبال نخستوزیر محبوب ایران

۱-رونوشت تیمسار معظم ریاست محترم‌بازرسی شاهنشاهی۲-رونوشت‌جناب آقای‌دکترالموتی معاون‌و سر پرست بازرسی نخست‌وزیر -۳-رونوشت‌جناب آقای دکتر هدایتی وزیر محترم دادگستری -٤- رونوشت ریاست محترم بازرسی کل کشور -٥- رونوشت تیمسار معظم سپهبد علوی مقدم رئیس محترم کل شهربانی ٦- رونوشت شورای عالی اصناف توسط اتحادیه سیمانکاران -۷- رونوشت روز نامه اطلاعات -

با کمال احترام بعرض می رساند : اینجانب زمین بیاضی بمساحت ۲۰۷۹ متر برای کارخانه تهیه سنك موزائیك اجاره کردم و بموجب ماده پنجم اجاره نامه بیش از یك میلیون ونیم ریال به خرج خود مخارج ساختمان های احداثی در آن کردم . با این که قبلا در بدوی وتجدید نظر محکوم شده بود لیکن برای فرار از تنظیم اجاره‌نامه یکروز قبل از جلسه بنام دامادش (جمشید بخرد کلیمی) صوری انتقال دادند باوجود این در بدوی محکوم شدند اما در شعبه یك تجدید نظر بااعمال نفوذ و تشبثات سه رای مختلف یکی عدم تخلیه ودیگری تخلیه و سومی عدم صلاحیت صادر کردند که در دیوان بلخ هم سابقه ندارد بعد پرونده به‌شعبه دوم تجدید نظر احاله گردید . آقایان ۱۱ماه طول دادند تا اشخاصی آمدند اینجانب را محکوم کردند باتوجه باین که موسسات تولید همیشه مورد نظر بندگان اعلیحضرت همایونی و هیئت‌محترم دولت وفداکاران میهن بوده که روی همین اصل لایحه مالك‌و مستاجراز تصویب مجلس شورای ملی‌گذشته‌وفعلا در کمیسیون مجلس سنا است وبا این که طبق مصاحبه مطبوعاتی ۲۸ر۱۰ر۲۸ آقای مدیر کل ثبت قریب دو هزار پرونده اجرائی بلا اجراء گذاشته شده و تاکنون هم به آنها اضافه شده است و آقای مدیر کل فرمودند تقدیم لایحه مالك ومستاجر در حقیقت دولت سر قفلی را برسمیت شناخته است . معهذا نمی دانم اداره مال الاجاره ها که دو هزار پرونده اجرائی بلا اجرا گذاشته روی چه‌اصل و برای چه اصرار می ورزد کارخانه تولیدی اینجانب که محل اعاشه دویست نفر عائله کارگر ها و خودم‌است تخلیه بکنند ؟ بر فرض بخواهند به ترتیب تاریخ‌و نوبت‌وبدون تبعیض تخلیه بکنند بنده‌اعتراضی ندارم لیکن هر گاه کارخانه بنده تخلیه و تعطیل بشود طبعا بدنبال آن پنجاه کارخانه سیمانکاری و موزائیك سازی که احتیاجات مواد اولیه آنهارا کارخانه اینجانب تهیه می کند تعطیل شده ودر نتیجه سه هزار نفر عائله کارگر های کارخانه های‌وابسته بیچاره خواهند شد .

آیااین برخلاف‌منویات بندگان اعلیحضرت‌همایون شاهنشاه محبوب وپدر تاجدار نیست ؟ آیا ما ایرانی نیستیم وخدای نخواسته اجنبی ویا اجنبی‌پرستیم که یك بام ودو هوا باما رفتار می کنند ؟.

درخاتمه استرحاما تقاضا می نماید به پرونده های۱۳٤۲س۲ و۱۳٦۲س۲ و۱۸۰۱ج۲- و۱۸۰۵ج۲ در اداره مال‌الاجاره هاوپرونده ٤۱۸ج- در تجدید نظرو پرونده‌اجرائی ٦۹۶ك- که‌دراداره مال‌الاجاره‌ها است که این همه پرونده برای همین کارخانه‌تشکیل شده ومحاکمه اختصاری دو سال‌طول کشیده‌رسیدگی واز بی عدالتی واعمال نفوذ جلوگیری فرمایند که این همه عائله دعاگوی ذات مقدس بندگان اعلیحضرت همایون شاهنشاه‌بوده ومادام العمر رهین منت میهن‌پرستان و فداکاران میهن باشیم .

آ-۵۶۵۹ **درانتظار بذل توجه احترامات فائقه را تقدیم میدارد - سلیم‌کرندیان**

آگهی های تسلیت

جناب آقای مهندس معزالدین دانشور

بانهایت تاسف وتالم مصیبت وارده را تسلیت‌عرض نموده بقاء عمر جنابعالی وخانواده محترم را از خداوندمتعال خواستاریم.

کارمندان عملیات نقشه‌برداری‌تهران- سازمان‌نقشه‌برداری

باقلبی اندوهناك مصیبت وارده جانگداز را بخاندان حاج نبی‌خان حیدریان ومهندس محبی تسلیت عرض نموده واز خداوند جهت بازماندگان آنمرحوم اجر جزیل و صبر جمیل مسئلت مینمائیم.

علی اصغرهاشمی- میربعقوب شایگان - علی شهابی- مصطفی شازانی- یوسف شایگان - هوشنك شهابی- محمد هاشمی. آ-۵۶۸۳

خانواده‌های سرشار وامینی نژاد مصیبت وارده را به بانو اقدس ایران بان مربی دبیرستان فردوسی‌تسلیت‌عرض مینمایند. آ-۵۶۷۳

جناب آقای مهندس دانشور

مصیبت وارده را بشما و خانواده محترم تسلیت عرض می نمائیم . **عزیزه ضرغام افشار - مهدی سیاح‌زاده**

آقای امیرنظام‌الدین دانشور

مصیبت وارده را بحضور عالی تسلیت عرض میکنم.

آ-۵۷۹۹ **محمد حسین حسابی**

دوست عزیزوهمکارمحترم جناب آقای نظام‌الدین‌دانشور

درنهایت تاسف وتاثر درگذشت ابوی‌گرام رابسرکار وخاندان جلیل‌دانشور- خوشنویسان - مزینی - خزائیان- خاتمی- وسایر بازماندگان تسلیت عرض نموده سعادت و سلامت همگی را از خداوند متعال خواستار است.

آ-۵۸۰۱ **اسدالله رکنی فرد**

افسران پزشك و کارمندان بیمارستان چشم - گوش- گلو -بینی -ارتش مصیبت وارده را به آقای دکتر عباس گواهی همکار گرامیشان تسلیت عرض می نمایند .

آ-۵۸۳۵ **سرتیپ دکتر مرتضی کنی**

کارکنان دبستان والاحضرت اشرف پهلوی مصیبت وارده را بخاندان محترم دانشور و مزینی بخصوص جناب آقای کاظم مزینی ریاست فرهنك شمیرانات تسلیت گفته و بقای عمر بازماندگان آنمرحوم را از خداوند یکتامسئلت دارند . **مدیر دبستان والاحضرت اشرف - آقاق خزانه**

کارکنان مدارس دخترانه و پسرانه موسسه فرهنگی بهمن قلهك از فوت مرحوم تقی دانشور (اعلم السلطان) که از فرهنگیان با ارزش و کم نظیر کشور بودند بی نهایت متاسف ودر این مصیبت وارده خودرا سهیم میدانند .

از طرف کارکنان فرح‌سیما مرتضوی-ابوالحسن‌منصوریان حسینعلی وکیلی . آ-۵۸۳۱

دوست ارجمند جناب سرهنك رحیمی

دوستدارانت خودرا در مصیبت وارده سهیم و شریك دانسته واز خداوند بزرك شادی روان پاك آنمرحومه را مسئلت داریم.

سرهنك جاوید پور- سرهنك ارم - سرهنك بقائی

مقام معظم جناب آقای دکتر احمد دانشور سرپرست‌سازمان مبارزه با سل و آسایشگاهها

این جان نثاران از طرف خود و سایر بیماران‌آسایشگاه بوعلی باکمال تالم و تاسف حادثه ناگهانی درگذشت‌مرحوم تقی دانشور را به آن ریاست محترم تسلیت عرض‌مینمائیم و بقاء عمر و سعادت آن جناب را با خاندان جلیل از ایزد متعال خواستاریم .

از طرف بیماران آسایشگاه بوعلی **حاج طالبی - سید نظام الدین تقوی -جمشید اخوان ذاکری -رمضانعلی مرادی - نصرت‌آقاخانی -ابراهیم مرك مار -** آ-۵۸۰۷

پزشگان و کارمندان سرویس تلقیح ب . ث . ژ مصیبت وارده را به فامیل محترم دانشور و مخصوصا جناب آقای دکتر احمد دانشور سرپرست سازمان مبارزه باسل تسلیت عرض نمود. سلامتی آن خاندان ارجمند را از درگاه احدیت مسئلت دارد . آ-۵۸۱۳ **دکتر علیزاده**

کارکنان نقلیه سرویس تلقیح ب ث ژ مصیبت‌وارده را به خانواده محترم دانشور مخصوصا جناب آقای دکتر احمد دانشور سرپرست محبوب سازمان مبارزه با سل تسلیت عرض نموده سلامتی آن فامیل محترم را از خداوند متعال خواهان است . آ-۵۸۱۵ **حمید استاد**

جناب آقای مزینی رئیس محترم‌فرهنك شمیرانات

مصیبت مولمه وارده به انجناب را از طرف خود و کلیه آموزگاران و کارمندان دبستان دخترانه اردلان‌تسلیت‌عرض و بقای سلامتی بازماندگان آنمرحوم را از خداوند خواهانیم

مدیره دبستان دخترانه اردلان -اختر جاویدپور

همکاران و دوستان جناب آقای دکتر منظوری با کمال تاثر مصیبت وارده را به جناب معزی الیه تسلیت عرض میکنند **غلامعلی فریور -مهندس ضیاءالدین امیر معزی - جمشید فربودی -دکتر حسنعلی مالك - دکتر نظام‌الدین جزائری -مهندس رحمت‌الله رفعتی -مهندس امیر پایور حسین معیری وکیل دادگستری - مصطفی دولت آبادی - سید عبدالله شریعتی - دکتر عنایت‌الله پزشك -دکتر علی عطری -دکتر سید اسدالله کاظمیان -دکتر عباس نکوفر - دکتر سید محمود طباطبائی - ماشاءالله توتیا** آ-۵۷۲۹

مصیبت وارده را بجناب آقای دکتر احمد دانشور سرپرست محترم سازمان‌مبارزه باسل تسلیت عرض‌مینمائیم **جبرائیل رحیم‌آبادی -موسی‌یحیی‌زاده- ابوالفضل‌براتعلی**

مصیبت وارده را بجناب آقای دکتر احمد دانشور سرپرست محترم سازمان‌مبارزه باسل تسلیت عرض‌مینمائیم **خسروی -باقری -عارفی -خدیو -مهرداد -مولوی**

تلسکوپ برسفورد

برای منازل - شناور چاه عمیق - فروشگاه برسفورد - خیابان سعدی تلفن ۳۵۸۱۵

انواع

دیزل ژنراتور

در فروشگاه برسفورد - خیابان سعدی موجود میباشد - تلفن ۳۵۸۱۵

اطلاعات

شنبه هفدهم ذیقعده ۱۳۷۹ـ چهاردهم مه ۱۹۶۰

سال سی‌وچهارم ـ شماره ۱۰۲۰۷

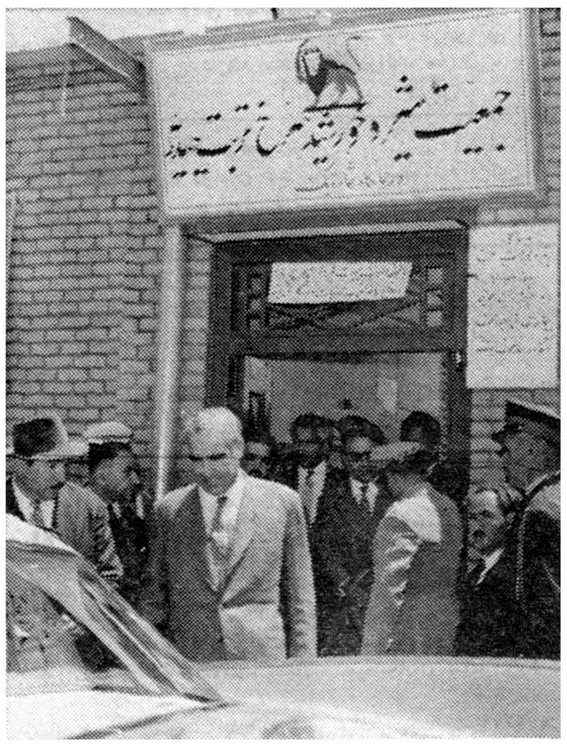

نخست‌وزیر واعضای هیئت دولت پس ازبازدید اززایشگاه جمعیت شیروخورشید سرخ درتربت حیدریه

مربوط بخبر صفحه اول

طبق گزارش آسوشیتدپرس ازتهران

وزیرخارجه ایران به‌بلگراد میرود

بلگراد ـ۲۳ اردیبهشت ـ آسوشیتدپرس ـ کوکاپوپوویچ وزیر خارجه یوگسلاوی‌امروز اعلام کرد که‌برای‌مسافرت های‌رسمی وزرای‌خارجه یوگسلاوی وایران بکشور های یکدیگر بین‌دوکشور توافق شده‌است .

وی‌همچنین اضافه کردکه دوکشور نمایندگیهای سیاسی خود را بسفارت کبرا ارتقاء خواهند داد .

دانشمندان‌اتمی‌سنتودرهمدان‌گردمی‌آیند

سخنگوی انستیتوی اتمی پیمان مرکزی امروز اطلاع دادکه‌سمینار تابستانی اتمی از تاریخ پانزده تیر تا۲۸تیر در شهر همدان‌تشکیل خواهد شد .

دراین‌سمینار دانشمندان‌اتمی کشورهای عضو پیمان مرکزی امریکاـ انگلستان ـ پاکستان ـ ترکیه ـایران شرکت خواهند داشت برنامه‌این‌سمینار بحث پیرامون پیشرفتهای اتمی و استفاده آن‌در راه صلح می‌باشد

ممکن‌است جنازه پرنس‌علیخان درایران دفن شود

تیمسار سرتیپ‌شاه خلیلی پسرعموی پرنس علیخان امروزدرپاسخ اینکه جنازه پرنس علیخان درکدام مقبره بخاک‌سپرده میشود؟بخبرنگار ماگفت ،خاندان‌آقاخان‌درهند،نجف ،کربلا، کاظمین، سامره،اسوان و همچنین درکهلك قم مقبره هائی‌دارند. وچون پرنس علیخان تبعه‌ایران بود وبوطن خودعلاقه‌داشت امکان دارد جنازه وی درایران به‌خاك‌سپرده شود.

آگهی‌های تسلیت

دبیران و کارکنان دبیرستان خیام قلهك مصیبت وارده به خاندان جلیل مزینی و دانشور را بخصوص جناب آقای کاظم مزینی ریاست فرهنك شمیرانات و جناب آقای نظام‌الدین دانشور تسلیت عرض نموده بدینوسیله خودرا شریك در این مصیبت میدانند

رئیس دبیرستان خیام قلهك ـ غلامعلی تقوی‌زاده

دبیران و کارمندان دبیرستان فروردین فوت جناب آقای تقی‌دانشور (اعلم‌سلطان) را که از صاحب‌منصبان شریف وزارتفرهنك بودند بخاندان محترم دانشور ـ مزینی ـ خوشنویسان بالاخص بجناب آقای رضامزینی معاونت محترم وزارتفرهنك و آقای کاظم مزینی و نظام‌الدین دانشور تسلیت عرض نموده بقاء بازماندگان را از خداوند مسئلت مینمایند .

رئیس دبیرستان فروردین ـمنصوریان

پزشگان بیمارستان بوعلی باکمال تاسف درگذشت شادروان‌مرحوم تقی دانشور (اعلم‌السلطان) را بکلیه بازماندگان آنمرحوم بویژه جناب آقای دکتر احمد دانشور سرپرست معظم سازمان مبارزه با سل تسلیت عرض نموده بقاء سعادت و سلامت آن خاندان ارجمند را از درگاه احدیت خواستار است .

دکتر بیرجندی ـ دکتر اتفاق ـ دکتر شیبان ـ دکتر گوهری ـ دکتر ثقةالاسلامی ـ دکتر لاجوردی ـ دکتر نصیری ـ دکترنصیریان ـ دکتر صراف ـ دکتر دهخوارقانی ـ علوی

کارمندان قسمت نشر اسکناس بانك ملی ایران

مصیبت وارده را به‌خانواده محترم بهنام‌و بخصوص بجناب آقای کاظم بهنام تسلیت می‌گویند . آـ۶۵۷۶

جناب آقای دکتر احمد دانشورمدیر عامل‌محترم‌مرکزمشترك‌مبارزه‌باسل کلیه کارمندان و کارکنان مرکز مشترك مبارزه باسل مصیبت وارده با به‌آنجناب تسلت عرض نموده سلامتی و بقای عمر شریف را از درگاه احدیت خوارستارند .

از طرف کلیه کارمندان‌وکارکنان زرین فر

افسران ودرجه‌داران‌مرکز آموزش ۵۰۱ ارتش مصیبت وارده رابه همقطار گرامی ستوان دوم ناصر اسکندری از صمیم قلب تسلیت عرض و بقاء عمر بازماندگان را از درگاه ایزد متعال استغاثه دارند .

ازطرف‌فرمانده مرکزآموزش۵۰۱ارتش‌ـسرلشگر احمد پیروزنیاـ سرهنك ستاد اسداله‌ایلخانی

باکمال تاسف وتاثر مصیبت وارده رابخاندان محترم دانشور مخصوصا جناب آقای دکتر احمد دانشورسرپرست معظم سازمان‌مبارزه باسل تسلیت عرض نموده سلامتی وبقاء عمرآن فامیل محترم را از درگاه خداوند خواهانم. سیروس فرهمند

بانهایت تاسف مصیبت وارده رابخانواده محترم‌مزینی مخصوصا آقای کاظم مزینی تسلیت میگویم. پروین روحی

مصیبت وارده را بجناب آقای دکتر احمد دانشور سرپرست محترم سازمان‌مبارزه باسل تسلیت عرض‌مینمائیم

عزت‌الله نصرتی ـ غلامرضا لطفی ـ علی‌اکبر کفائی صحبت‌الله نشاطی ـمحمد مصوری ـبلال آقا باشی .

یك هیئت نظامی عازم لندن شد

مقارن ظهر امروز یك هیئت نظامی مرکب از ده‌نفر از امراء و افسران نیروهای سه‌گانه ایران بریاست تیمسار سرتیپ طوفانیان‌عازم لندن شد.

افسران ایرانی باتفاق افسران ترکیه وپاکستان که‌جمعاسی‌وشش نفرمیباشند برای بازدید ازتجهیزات نظامی وتاسیسات لشکری‌وکشوری انگلیس بمدت سه‌هفته درآنکشور بسرخواهند برد.

درمانور هوائی «شهباز» که از سحرگاه امروز شروع گردید

جنگنده‌های آمریکائی وانگلیسی بتهران حمله کردند

* تا ظهر امروز چهار فروند بمب افکن انگلیسی و آمریکائی به نیروی هوائی ایران تسلیم شدند .

از ساعت شش صبح امروز مانور دفاع هوائی کشور های «سنتو» در پایتخت های کشور های مسلمان عضو سنتو آغاز گردید .

در این مانور که تاسه روز دیگر ادامه خواهد داشت جنگنده های آمریکائی و انگلیسی‌درنقش‌مهاجم بخاك این سه کشور حمله میکنند و هواپیما های مدافع باید با استفاده از دستگاههای رادار ، جنگنده های مهاجم راوادار به تسلیم‌نمایند.

هواپیما های آمریکائی و انگلیسی از پایگاه‌های قبرس و ترکیه پرواز میکنند .

حمله بتهران

از ساعت شش‌امروز حمله‌جنگنده های آمریکائی و انگلیسی‌به‌آسمان تهران آغاز گردید و تا ساعت یك بعداز ظهر دو هواپیمای آمریکائی و دو هواپیمای انگلیسی توسط جتهای نیروی هوائی شاهنشاهی وادار به تسلیم شدند . بدین معنی که جتهای ایرانی پس‌از اطلاع از تجاوز جنگنده های مهاجم آنهارا در وضعی قرار دادند که خلبانان مهاجم تسلیم خودرا اعلام کردند .

دو گردان جت

دراین مانور هوائی که « شهباز» نامیده میشود دو گردان‌جت نیروی هوائی شاهنشاهی بفرماندهی‌آقای سرهنك رفعت شرکت دارند .

حاکم شارجه وارد تهران شد

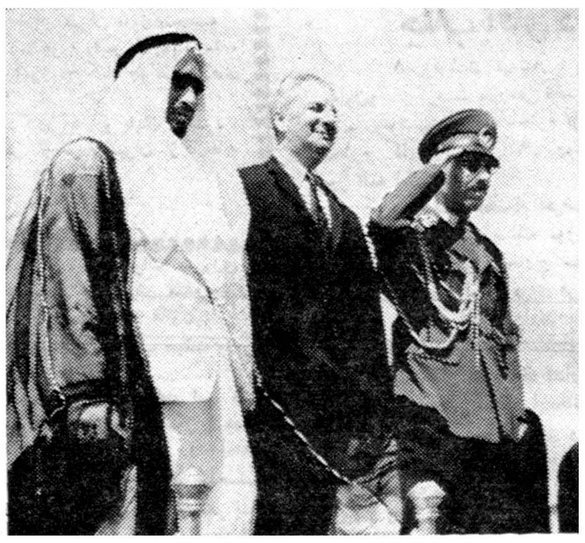

ازچپ براست: شیخ شارجه، تیمسار پاکروان وتیمسار علوی کیا معاونین سازمان امنیت در فرودگاه مهرآباد

ساعت ده امروز حضرت شیخ‌صقربن السلطان القاسمی حاکم شارجه با هواپیما از اصفهان وارد تهران‌شدند در فرودگاه تیمسار سرتیپ پاکروان، تیمسار سرتیپ علوی کیامعاونین سازمان امنیت و اطلاعات کشور ، تیمسار دریا دار عظیما ونمایندگان وزارت خارجه واداره کل انتشارات و رادیو از حضرت شیخ استقبال بعمل آوردند .

تشریفات نظامی

مقارن‌ساعت ده هواپیمای حضرت شیخ‌وهمراهان درفرودگاه مهرآباد برزمین سست تیمسار سرتیپ‌پاکروان وتیمسار سرتیپ علوی کیا جلوی هواپیما از حاکم شارجه استقبال کردند .در اینوقت حاکم شارجه و تیمساران به جایگاه [illegible] قرار گرفتندو مراسم احترام نظامی بعمل آمد. پنج تیر توپ شلیك شد .پس از انجام تشریفات نظامی و معرفی مستقبلین به حاکم شارجه حضرت شیخ و مهمانداران بسوی شهر حرکت کردند .

در آرامگاه اعلیحضرت فقید

ناهار را امروز حضرت شیخ‌بطور خصوصی صرف نمودند . قرار است عصر امروز حضرت (شیخ صقربن السلطان القاسمی) حاکم شارجه و همراهان در آرامگاه اعلیحضرت‌فقید حضور یافته و تاج گلی نثار نمایند.

مصیبت وارده را بجناب آقای دکتر احمد دانشور سرپرست محترم سازمان‌مبارزه باسل تسلیت عرض‌مینمائیم

حکیمی ـطالبی ـعباس صیادی نژاد آـ۵۷۸۵

مصیبت وارده را بجناب آقای دکتر احمد دانشور سرپرست محترم سازمان‌مبارزه باسل تسلیت عرض‌مینمائیم

آـ۵۷۸۷ محمد صنیعی‌پور ـ رضا صنیعی پور

مصیبت وارده را بجناب آقای دکتر احمد دانشور سرپرست محترم سازمان‌مبارزه باسل تسلیت عرض‌مینمائیم

شقاقی ـصادقیان ـشاکری ـلاجوردی آـ۵۷۸۹

مصیبت وارده را بجناب آقای دکتر احمد دانشور سرپرست محترم سازمان‌مبارزه باسل تسلیت عرض‌مینمائیم

آـ۵۷۹۵ کرد امیری ـشهپر ـمحمودیان

مصیبت وارده را بجناب آقای دکتر احمد دانشور سرپرست محترم سازمان‌مبارزه باسل تسلیت عرض‌مینمائیم

آـ۵۷۹۳ علی‌علوی ـفتاحی ـاحمدی ـ احمد بیگی

جناب آقای نظام‌الدین دانشور

فوت پدر بزرگوارتان راتسلیت عرض وعزت وبقای سرکارراازخداوند خواستارم . آـ۵۷۳۵ محمود عاطفی

دوست ارجمند جناب آقای نظام‌الدین دانشور

فوت ابوی گرامتان رابشما وتمام فامیل‌ارصمیم قلب تسلیت‌میدهیم

آـ۵۷۷۱ یعقوب رهبر ـ آرشاویرهوسپیان

دوست ارجمند جناب آقای نظام‌الدین دانشور

بدینوسیله فوت ابوی گرامتان رابجنابعالی تسلیت عرض نموده‌و بقاء سعادت‌آن خاندان محترم راازخداوند خواستاریم.

آـ۵۷۷۳ مصطفی عاطفی‌وبانو

همکار ارجمند جناب آقای نظام‌الدین دانشور

هیئت فرهنگی ارامنه دبیران وکارکنان دبیرستان کوشش پسران ازصمیم قلب فوت ابوی گرامتان رابه‌جنابعالی تسلیت عرض‌نموده بقاءو سعادت آن خانواده محترم راازخداوند بزرك خواستارند.

آـ۵۷۶۹ رئیس‌دبیرستان کوشش‌ـ دکترحق نظریان

کارمندان بیمارستان بوعلی باکمال تاسف درگذشت‌شادروان مرحوم تقی‌دانشور (اعلم‌السلطان) رابه‌کلیه بازماندگان آن مرحوم‌بویژه جناب آقای دکتر احمددانشور سرپرست سازمان مبارزه باسل تسلیت عرض نموده بقاء سعادت وسلامت خاندان ارجمند را ازدرگاه احدیت خواستار است.

ازطرف کارمندان بیمارستان بوعلی‌ـ کرامتی ـکهکشانی‌ـفتاحی

درگذشت آقای تقی دانشور را به بستگان آنمرحوم بویژه دوست محترم نظام‌الدین دانشور تسلیت گفته بقای عمر وسلامت ایشان را ازخداوند متعال خواستارم.

آـ۵۷۹۷ مهندس عطاءالله خداداد

مصیبت وارده رابه‌جناب آقای دکتر احمد دانشور سرپرست‌محترم سازمان مبارزه باسل تسلیت عرض مینمائیم.

نبوی توسلی ـسیدحسین میرسعیدی ـماشاءاله قیدیان‌ـ محمد رحیمی‌پور ـمحمود رهنما ـفرج‌بابائی آـ۵۷۷۹

هیئت دولت بخواف وطیبات میرود

آخر وقت امروز خبرنگار ما در مشهد تلفنی اطلاع داد هیئت دولت بعداز ظهر امروز پس‌از صرف ناهار در تربت جام بخواف واز آنجا به طیات خواهد رفت . بازدید ا زخواف و طیات جزء برنامه هیئت دولت‌نبود ولی آقای نخست وزیر و اعضای هیئت دولت قبل از ظهر امروز در تربت جام تصمیم گرفتند که از وضع این دو منطقه نیز بازدید نمایند . بهمین جهت پس‌از صرف ناهار به‌خواف میروندو سپس از وضع طیبات بازدید می نمایند آنگاه سایر شهرستانهای استان را طبق برنامه بازدیدخواهندکرد

مصرف یخ تهران

گرمای بیسابقه چند روز گذشته مصرف یخ را در تهران افزایش‌داد و امروز مقامات شهرداری تائید کردند که رقم مصرف یخ در روز گذشته تا پانصد تن رسیده است کارخانجات سازنده یخ مصنوعی که تا حدود دوهزار تن‌در روز میتوانند یخ تولید نمایند فعالیت خود را آغاز نموده‌اند .

امروز یك مقام در شرکت توزیع یخ مصنوعی بخبرنگار ما گفت که شهر تهران از لحاظ یخ در سال جاری نگرانی وجود ندارد . زیرا کارخانه های سازنده یخ مصنوعی‌از زمستان شروع بکار کردند ومقدار زیادی یخ مصنوعی در گود های یخچالهای طبیعی‌ذخیره کردندبطوری که اکنون تهران در حدود پنجاه هزار تن یخ مصنوعی ذخیره دارد و بنا براین از این‌لحاظ جای نگرانی وجود ندارد .

کشتی شوروی بصره را ترك‌کرد

طبق گزارش خبرنگار ما در آبادان کشتی تجارتی شوروی بنام «لامور‌ـ توف» که چند روز قبل از طریق شط‌العرب ببصره رفته بود پس از بار گیری جو و خرما بندر بصره را بصوب شوروی ترك گفت هنگام عبور این کشتی از مقابل آبادان از طرف ناو گروه مستقل ژاندارمری احترامات نظامی بعمل آمد وکشتی مزبور هم پرچم خود را بعلامت احترام برافراشت .

ناو های نیروی دریائی ایران‌کشتی «لامور توف» را تا دهانه خلیج فارس راهنمائی کردند .

تادوماه دیگر دروزارت دارائی

رسیدگی بمالیاتهای جاری وگذشته ازهم‌تفکیك میشود

د ه‌منطقه مالیاتی تهران فقط بمالیات ۱۳۳۸ رسیدگی میکند . کارت مالیاتی بمدت‌دهسال دراختیار مودیان قرار میگیرد خبرنگار ما اطلاع‌حاصل کرد که وزارت دارائی در نظر دارد تادو ماه دیگر کلیه امور مالیاتی گذشته را از سال جاری جدا کند بهمین علت‌ده‌منطقه مالیاتی تهران که بزودی مشغول کار خواهند شد فقط بکار مالیاتی سال ۱۳۳۸ رسیدگی خواهندکرد.

از این پس در اداره کل وصول تهران که بزرگترین دستگاه‌وصولی کشور است و اکثر پرونده های معوقه مربوط به‌آن می باشد دو نوع کارمختلف انجا م‌خواهدگرفت برای آینده پرونده مالیاتی از بین خواهد رفت کلیه مودیان دارای کارت مالیاتی برای مدت دهسال میباشند که در حقیقت شناسنامه مالیاتی مودی محسوب میشود این کارت در لفافه نایلونی در اختیار مودی قرار میگیرد .در ده منطقه مالیاتی تهران کوشش میشود که سالن مالیاتی‌را شبیه سالنهای‌بانکی بسازند و گیشه های مالیاتی‌تاسیس کنند که مودی کارت خود را به گیشه مربوطه داده و در همانجا بدون معطلی تکلیف مالیاتی خودرا روشن سازد و مفاصا حساب‌بگیرد این ده‌منطقه در ابتدای امربراساس حجم کار محدود خواهند بود اما بعد با افزایش کار سازمان مربوطه هم مناسب با آن توسعه خواهد یافت و لوازم باندازه کافی دراختیار آنها گذارده خواهد شد .

کمك «پارك دویس»

کارخانجات داروسازی«پارك‌دویس» که همیشه در کمك کردن بموسسات خیریه در ایران پیشقدم بوده است در هفته گذشته بکمك زلزله زدگان لار شتافت و مقدار زیادی دارو که قیمت آن در حدود یکصد و ده‌هزار ریال است بجمعیت شیرو خورشید سرخ ایران داد .

هنگام اهداء دارو ها آقای دکتر خطیبی مدیر عامل جمعیت شیرو خورشید از مساعدتهائی که کمپانی دارو سازی «پارك دویس» کرده‌تشکر نمودند «پارك دویس» یکی‌از بزرگترین کارخانه های سازنده دارو در دنیا است که مرکز آن در امریکا میباشد

یك میلیون ریال کمك بزلزله زدگان

بنگاه حمایت مادران ونوزادان چکی‌به مبلغ یك‌میلیون ریال برای‌کمك بزلزله‌زدگان لار بجمعیت‌شیروخورشید سرخ‌ایران ارسال داشته‌است .

آگهی بانك تهران

باستحضار کلیه مشتریان ومراجعین محترم میرساند که شعبه فردوسی این بانك واقع در چهارراه اسلامبول از تاریخ هفدهم اردیبهشت ماه ۱۳۳۹ .

صبحها: همه روزه (حتی ایام جمعه وتعطیل) ازساعت ۷½ الی ۱۲

عصرها: همه روزه (باستثنای ایام جمعه وتعطیل) از ساعت ۵ الی ۹ بعدازظهر مفتوح وبرای انجام کلیه امور بانکی آماده است.

بانك تهران

۱ـ۱۰ آـ۵۴۱۲

آگهی استخدام

برای کارگاه سدشهناز همدان یکنفر مهندس راه وساختمان مورد احتیاج است. داوطلبان تقاضای‌خود رابارونوشت مدارك درپاکت‌سربسته بدفتر این شرکت (خیابان‌فروردین ۱تهران بنگاه مستقل آبیاری)تسلیم ورسید دریافت نمایند.

۱ـ۲ آـ۵۶۷۵

بنگاه بکت آزمائی ..

آقای جواد عبدالله پور کارمند اداره راه مراغه ویکی از برندگان جوائز سیصد هزار ریالی سری۴۸۹ را معرفی میکند. آـ۶۴۶۸

آخرین خبر تا ۴ بعدازظهر

امریکا باید بموقعیت حساس پاکستان توجه کند

لندن ـ ۱۴مه ـ رویتر ـ محمد اکرام الله معاون وزارت خارجه پاکستان امروز اعلام داشت که تحقیقات معموله نشان میدهد که هیچ پروازی از فرودگاه پشاور بسوی شوروی انجام نگردیده است . وی اظهار داشت اگر چنین موضوعی اثبات میشد جای آن بود که شدیدا از رویه امریکا اعتراض کنیم . وی گفت امریکائیها باید موقعیت حساس مارا در نظر گرفته در آینده نیز تضمین بدهند که چنین حادثه‌ای اتفاق نخواهد افتاد .

فعالیت هواپیماهای امریکا دوباره آغاز میشود

واشنگتن ـ۱۴ مه ـ خبرگزاری فرانسه ـدر محافل مطلع امریکا گفته میشود که ممکن است از آغاز هفته آینده بار دیگر هواپیما های اکتشافی امریکا فعالیت های خودرا آغاز کنند .

دولت امریکا اندکی‌پس‌ازآنکه خروشچف‌حادثه‌سرنگون شدن هواپیمای«یو‌ـ۲» امریکائی را اعلام داشت پرواز این نوع هواپیما ها را قدغن کرد تا نتیجه تحقیقات‌در اطراف آخرین‌پیام‌رادیوئی پاورزروشن‌شود .درهرصورت‌قراراست هواپیمای اکتشافی امریکا پرواز های خودرا از سر گیرند ولی‌این بار از پایگاههای امریکائی از قبیل آلاسکا و گوام استفاده خواهند کرد .

امریکا ازاعتراض نروژ نگران‌است

واشنگتن ـ۱۴مه ـرویتر ـ آیزنهاور امشب بسوی پاریس پرواز میکند . یکی‌از سناتور های دموکرات در سنای امریکا گفت :

«وقتی رئیس جمهور ما به پاریس می رود ، می تواند با اعتماد کامل به خروشچف بگوید که امریکا ، متحد است و شکافی در این کشور وجود ندارد » . معذلك عده ای دیگر میگویند یاد داشت اعتراضیه نروژ ، وزارت خارجه امریکا را نگران کرده و این خود میتواند باعث ناراحتی آیزنهاور گردد .

دوکارمند سفارت شوروی در برن پس از اخراج از سویس ،در فرودگاه زوریخ دیده میشوند .آنها قصد عزیمت به‌پراك دارند . در جلوی عکس «بورپلاف‌مووین» و در عقب ،«ایوس‌فردلوف» راهمراه زن وفرزندشش ساله‌اش می‌بینید.پلیس آنهارا در حالیکه اخبار جاسوسی رامی‌خریدند دستگیر کرد

عریضه سرگشاده

شرح درصفحه نوزدهم

هتل پانسیون امپایر

درخیابان بلوار ـ ازطرف پهلوی که ازلحاظ موقعیت محلی ممتاز است افتتاح شد.

اطاقها باحمام ـ رستوران باسرویس عالی تلفن ۴۴۹۵۷

صابون لباسشوئی فیل نشان
پرکف
بادوام
معطر
خیابان بوذرجمهری فروزنگان سرای نصیری پری نژاد تلفن ۲۰۶۳۸

قابل‌توجه جامعه محترم پزشکی کشور

ارتو تقدیم میکند:

تریپل‌سولفاکرم‌ارتو — آسی‌ژل‌ارتو

قرص تریتئون‌ارتو — نوتریسال‌ارتو

ارتودیافراگم‌باارتوژینول — کرم دلفن‌ارتو

Ortho

ارتو درخدمت طب وبهداشت بانوان

نماینده انحصاری درایران : شرکت‌تضامنی‌سعیدطبیبی وشریك خیابان ناصرخسرو ـ شماره ۲۳۰ـ۲۳۴

تلفن ۳۰۲۵۴۹ تهران آـ۶۳۹۶ آگهی‌مصور

روغن نباتی قو طعم کره دارد