سال سی‌وچهارم - شماره ۱۰۰۶۸ | یکشنبه سی‌ام آبان ماه ۱۳۳۸ | تکشماره دوریال ونیم

اطلاعات

جریان روز

فارسینج امروز { بازرگانی آزاد

سرمقاله وتفسیرجهان را درصفحه دوم مطالعه فرمائید

بامداد فردا اعلامیه دربار شاهنشاهی انتشار مییابد

صفحه ۲۰

مراسم نامزدی شاهنشاه بادوشیزه فرح دیبا عصر فردا در کاخ مرمر انجام میشود

مراسم عقد وازدواج یکماه دیگر صورت خواهدگرفت
فردا شب شاهنشاه‌وملکه آینده‌ایران درجشن‌عروسی والاحضرت شاهدخت فاطمه شرکت میفرمایند

درآخر وقت امروز اطلاع بدست آمد که اعلامیه دربار شاهنشاهی‌بامداد فردا مژده‌مسرت بخش انتخاب دوشیزه فرح دیبا را برای همسری شاهنشاه به‌آگاهی ملت ایران خواهد رسانید .

در این اعلامیه نامزدی دوشیزه فرح‌دیبا برای همسری شاهنشاه اعلام گردیده وتاکید خواهد شد که مراسم عقد وازدواج یکماه دیگر ،یعنی در آخرین‌روزهای آذر ماه انجام خواهد گرفت .

مراسم نامزدی شاهنشاه و دوشیزه فرح دیبا بعد از ظهر فردا در کاخ مرمر انجام خواهد گرفت .

مراسم نامزدی شاهنشاه بسیار محدود وساده انجام خواهد گرفت .در این مراسم اعضاء خاندان جلیل سلطنت .آقای نخست‌وزیر .آقای وزیر دربار شاهنشاهی .روسای مجلسین وعده محدودی از بستگان وخویشاوندان بسیار نزدیك ملکه آینده ایران شرکت خواهند کرد .

پس از پایان مراسم نامزدی در کاخ مرمر شاهنشاه باتفاق همسر آینده خود بکاخ علیا حضرت ملکه پهلوی تشریف فرما شده و در جشنی که در کاخ علیا حضرت ملکه پهلوی بمناسبت جشن ازدواج‌والاحضرت فاطمه‌پهلوی باتیمسار سرلشکر امیر خاتمی برگذار میگردد شرکت خواهند فرمود .

ملکه آینده ایران دریك مصاحبه اختصاصی بخبرنگارما اظهار داشت

امیدوارم منشاء خدمات سودمندی برای کشورباشم

ملکه آینده ایران دراولین ساعات ورود خود بتهران‌عکس و تفصیلات ورود خودرا درروزنامه‌اطلاعات مطالعه می‌نمایند

ساعت شش بعد از ظهر دیروز طبق قرار قلبی که با آقای‌مهندس قطبی گذاشته شده بود خبرنگار سیاسی و عکاس ما برای انجام‌یك مصاحبه اختصاصی بمنزل دوشیزه فرح دیبا واقع در خیابان‌ضرابخانه رفتند . نظر باینکه اطلاعات تنها روزنامه‌ای بود که عصر دیروز عکس ورود دوشیزه فرح دیبا را توانسته بود در چاپ سوم خود منتشر نماید خبرنگار ما یك‌شماره روزنامه برای مطالعه دوشیزه فرح همراه برد .

در طی مصاحبه نیم ساعته‌ای که با ملکه آینده ایران بعمل آمد دوشیزه فرح راجع به مسافرت‌خود اطلاعاتی در اختیار خبرنگار ما گذاشت که اینك‌ازنظر خوانندگان میگذرد .

یکساعت پس از وزود

ساعت شش بعد از ظهر یعنی یکساعت پس از ورود دوشیزه‌فرح بخانه تازه ساز دائی خود که در

بقیه‌درصفحه هفدهم

بعداز ظهر امروز درکاخ علیا حضرت ملکه پهلوی

والاحضرت فاطمه پهلوی بعقد سرلشکر خاتمی درآمدند

مهریه والاحضرت شاهدخت فاطمه پهلوی یك شاخه نبات و یکجلد کلام‌اله مجید بود - نخست‌وزیر و وزیر دربار شاهنشاهی بعنوان شهود درمراسم عقدشرکت‌کردند

مراسم ساعت چهارونیم بعدازظهرامروز بساعت چهار بعداز ظهر بااجازه علیا حضرت ملکه پهلوی عقد والاحضرت شاهدخت فاطمه پهلوی باتیمسارسر لشکر محمدامیر خاتمی فرمانده نیروی هوائی شاهنشاهی‌ایران در کاخ علیا حضرت ملکه پهلوی آغاز گردید .

بقیه‌درصفحه‌هفدهم

از پیام شاهنشاه درمراسم افتتاح‌کنفرانس عالی بازرگانی

ما از مشکلات اقتصادی خود بیمی نداریم

هدف‌ما و ملت‌ما اینست‌که باعزمی‌راسخ بامشکلات‌بجنگیم

- ★ **نخست‌وزیر : دولت توانست از تورم شدید پول جلوگیری نماید**
- ★ **وزیربازرگانی : درایران گرانی‌نیست ولی‌گران‌فروشی هست‌وباید باآن‌مبارزه‌شود**
- ★ **وزیرکار و دبیرکل شورایعالی اقتصاد : واسطه‌ها باید از بین بروند**
- ★ **رئیس اطاق بازرگانی : ما میلیون‌ها دلار پول داریم وبمامیلیون‌هادلارنیز اعتبار فوری میدهند .**

بطوریکه‌درشماره گذشته‌اطلاع‌دادیم. ساعت‌چهاربعدازظهر دیروزکنفرانس عالی بازرگانی بابیام شاهنشاه‌افتتاح شد . دراین مراسم‌که درتالار دانشکده علوم برگزارشد آقای‌دکتر اقبال‌نخست‌وزیر آقای علاء وزیردربار شاهنشاهی وچندتن از آقایان وزیران وعده‌ای از شخصیت‌های‌اقتصادی و روسای اطاق‌های بازرگانی کشور حضورداشتند .

ابتداء آقای علاء وزیر دربار شاهنشاهی بیام شاهنشاه را که بهمین مناسبت فرستاده بودند قرائت‌کرد. متن‌پیام شاهنشاه‌جداگانه چاپ‌شده‌است. بقیه درصفحه ٦

پیام شاهنشاه

جای بسی خوشوقتی است که امروز نخستین کنفرانس عالی بازرگانی تشکیل شده و برای کسانیکه با امور مختلف‌اقتصادی سرو کار دارند فرصت مناسبی‌پیش آمده است تا در این اجتماع تبادل نظر نموده و مسائل اقتصادی مهم روز را مورد بر رسی قرار دهند

تشکیل این کنفرانس نمودار تحول اقتصادی بزرگی است که‌از سی و پنج سال پیش در کشور ما آغاز شد و در طی آن دولت و ملت هر یك بسهم خودنهایت‌جدیت را بخرج دادند و اکنون باپیشرفت بسزائی که در تمام شئون اقتصادی کشور پدیدار شده است لازم است

بقیه درصفحه هفدهم

گزارش‌مشروح مسافرت ملکه آینده ایران

از خبرنگاری که درهواپیما درمعیت دوشیزه فرح دیبا مسافت بین پاریس وتهران را طی‌کرده است

گزارش مشروح مسافرت دوشیزه دیبا از پاریس به تهران وهمچنین رپرتاژ ورود ملکه آینده ایران بمحل اقامت موقت ایشان که خبرنگار شهری ما تهیه کرده درصفحه یازدهم‌چاپ شده است .

مامورین شهرداری برای‌تهیه زغال‌تهران بشمال رفته‌اند

مسئله کمبود ذغال وخانواده‌های مستمند

مصرف‌کنندگان درباره نفت وزغال وچگونگی احتیاجات خود دراینمورد نظرمیدهند

پس از انتشار سرمقاله روزنامه‌در باره ذغال خوشبختانه ازطرف اداره جنگل بائی تسهیلاتی درامر ذغال فراهم شد وبطوریکه امروز کسب اطلاع شدمامورین شهرداری‌تهران برای تحویل گرفتن ۵۰۰۰ تن ذغال مورد مصرف ساکنین تهران بشمال رفته‌اند .

امروز خبرنگار مابرای کسب‌نظر مردم درباره ذغال بگردش درمحلات پرداخت .خریداران ذغال درمقابل یك دکان ذغال فروشی به‌خبرنگار ما گفتند که‌همه‌ما ترجیح میدهیم که‌نفت مصرف کنیم ولی اولا نفت آنقدر ارزان نیست که بتواندجای ذغال رابرای مابگیرد وثانیگی وسایل موردلزوم نفت خودیك‌نوع هزینه ایجاد می‌کند که همه نمی توانند ازآن استفاده نمایند.

بقیه‌درصفحه هیجدهم

هواپیمای افغانی که بتهران‌میآمد سقوط کرد

۲۳نفر از مسافران وسرنشینان هواپیما کشته شدند . بیشترمسافران افغانی، ترك ، ایرانی وچکوسلواکی بوده‌اند . (شرح‌درصفحه٤)

درایـن شماره

بالاتر از سیاهی (انتقاد) صفحه ۷
آمریکا رابطه خودرا با آمریکای لاتین بهبودمیبخشد صفحه ۸
آغاز کارکلاس های‌مبارزه باسوادی درمدارس ایرانی درعراق صفحه ۸
خانواده نظام‌حیدرآبادانقلاب کرده‌اند صفحه ۹
کشور عجیب صفحه۹
تشریفات سنگین را حذف کنید صفحه ۹
گزارش مشروح مسافرت ملکه آینده ایران صفحه۱۱
حفرچاه نفت‌دربندر عباس صفحه ۱۳
درراه عروسی یکنفرمقتول وشش نفر مجروح شدند . صفحه۱۳
بتحدید املاك‌احتیاجی نیست صفحه۱۳
خبرهائی از شهرو انجمن های محل صفحه ۱۳
پیشنهاد سازمان زنان‌برای تحکیم بنیاد خانواده ها . صفحه ۱۳

بموجب لایحه افزایش سهم بانك ملی دربانك رهنی‌که درجلسه امروز مطرح‌شد:

پنجاه میلیون تومان برسرمایه بانك رهنی افزوده میشود

پیرامون تحدید مالکیتهای بزرك و وصول مالیات از مقاطعه‌کاران صحبت شد

مجلس شورایملی ساعت ده وربع بامداد امروز بریاست آقای دکتر موسی عمید «نایب رئیس» جلسه علنی داشت .

تحدید مالکیت

پس از انجام امور مقدماتی‌آقای دکتر بینا بعنوان پیش از دستور درباره تحدید مالکیت نطقی ایراد کرد که جداگانه بچاپ رسیده‌است

در این‌وقت آقای پروفسور جمشید اعلم سئوالی در مورد شهرسازی از دولت تقدیم داشت .

تقدیم یك لایحه ...

آقای انواری معاون وزارت دارائی لایحه‌ای در مورد اضافه اعتبار بودجه اداره انتشارات ورادیو تقدیم‌کرد.

سپس لایحه افزایش سهم بانك‌ملی ایران در بانك رهنی مطرح‌گردید.

آقای مهدی ارباب اظهار داشت تاسیس بانك رهنی برای طبقات بی‌بضاعت مایه امیدواری ودلگرمی ابود ولی عمل بانك رهنی بحدی برای طبقه تهیدست ایجاد اشکال کرده است که نتیجه‌ای جز اشکال تراشی وخرج ودوندگی برای مراجعین‌بانك ندارد .

بنده از آقای ذوالفقاری معاون نخست‌وزیر تقاضا می‌کنم که باین موضوع رسیدگی کنند و ترتیبی بدهند که بانك رهنی نسبت به طبقه بی‌بضاعت بیشتر توجه کنند و بجای خرید اینهمه اتوموبیل کادیلاك و پونتیاك برای‌روسا ومدیرکل های بانك قدری بدردمردم‌رسیدگی کنند.

آقای صدرزاده اظهار داشت هدف از تاسیس و تشکیل بانك رهنی و سازمان تهیه مسکن این نیست که مبلغی از سرمایه دولت در یك موسسه متراکم باشد بلکه مراد از ایجاد اینگونه‌موسسات کمك به‌مردم ورفع نیازمندی آنها از بابت مسکن است ولی سودو بهره‌ای که امروز همین‌بانك‌رهنی از متقاضیان خود میگیرد آنقدر سنگین و کمر شکن است که کمتر طبقه ضعیف وبی بضاعت میتوانند وام ازاین بانك بگیرند .

سپس آقای عمیدی نوری‌پیرامون این لایحه گفت این بانك درسال ۱۳۱٤ تاسیس شد ودر اول‌سرمایه آن کم‌بود ولی بعد افزایش یافت وتاحدی هم برای تهیه مسکن فعالیت کرد .

بقیه‌درصفحه هفدهم

امروز رئیس ادارهٔ نظام‌وظیفه‌گفت :

شایعه معاف کردن مشمولین صحت‌ندارد

اداره بهداری ارتش پزشکان مورد احتیاج خودرا از میان فارغ‌التحصیلان دانشکده‌های تهران ، تبریز ، اصفهان ، مشهد وشیراز تامین خواهدکرد

خبرنگار ما اطلاع میدهد که‌دیروز ازطرف اداره نظام وظیفه‌نامه هائی به مقامات ارتش وشهربانی نوشته شده ودر مورد اعزام مامورین‌قراردادی که مشمول باشند تاکید شده‌است.

مشمولین سازمانها

گزارش خبرنگار ماحاکی است‌که تاروز پنجشنبه گذشته نامه های اداره نظام وظیفه درمورد معرفی مشمولین به وزارتخانه ها وادارات زیر نوشته شده است .

سازمان آب تهران، وزارت کشور، سازمان برنامه، اداره کل هواپیمائی کشور، وزارت پست و تلگراف ، وزارت بهداری، شهربانی کل و همچنین امروز نامه های مشابهی به

بقیه‌درصفحه هفدهم

توافق مهم امریکا و شوروی

دوکشور متفقاباسرطان خواهند جنگیدوازانرژی اتمی استفاده خواهند کرد

- ★ **بموجب قرارداد دوساله مبادلات فرهنگی مسکو و نیویورك بهم متصل میشوند:**
- ★ **هزاران‌نفرازاتباع‌دوکشور برای مطالعات علمی وفنی وهنری مبادله خواهند شد**
- ★ **باهمکاری علمی وفنی‌آمریکا و شوروی امید به‌مغلوب ساختن سرطان افزایش یافته است .**
- ★ **شوروی باانگلستان و فرانسه قراردادهای مشابهی امضا خواهد کرد**

درصفحه ۳

رئیس‌جمهوری پاکستان درکراچی‌گفت :

ایران درفعالیتهای عمرانی پیشرفت حیرت‌انگیزی‌کرده

فیلدمارشال ایوب خان شب‌گذشته پس ازبازگشت بکراچی گفت در مذاکرات خودبا اعلیحضرت‌شاهنشاه ایران ورئیس جمهوری و نخست‌وزیر ترکیه چنانچه کشوربرادرمان‌افغانستان هم می‌توانست دور میز گرد بنشیند امنیت جهانی بطور عمومی وبخصوص امنیت ملل اسلامی بطور شایانی تحکیم می‌یافت .

مارشال ایوب‌خان گفت که ایران درکلیه صحنه‌های عمران ملی‌پیشرفت شگفت‌آوری نموده است

پرزیدنت ایوب‌خان اظهار داشت که عده‌ای از ایرانیان تحصیل کرده وبا هوش خواستار شدند که مقررات مرزی بین دو کشور و منجمله محدودیت های گمرکی از بین برود .

پدران

در تماشای فیلم

در آرزوی پدر

بفکر فرو رفته‌اند

تماشای این فیلم برای هرپدر فامیل ضروری‌است

شروع در سینما چارلی: ۱۰ر۳۰صبح - ۲ر۳۰ - ٤ر۳۰
۶ر۳۰ و ۸ر۳۰ بعدازظهر

شروع در سینما متروپل: ۱۰ر۳۰صبح - ۲ر۳۰ - ٤ر۳۰
۶ر۳۰ و ۸ر۳۰ بعدازظهر

چند نفر دکتر طب یا داروساز

برای تمام روز بمنظور تبلیغات دارو با حقوق مکفی استخدام‌میشود واجدین شرایط که باید بزبان انگلیسی مسلط باشند پیشنهاد خود را بانگلیسی و بفارسی با ذکر کلیه مشخصات تا روز ٥ آذر ۳۸ براهنمای اطلاعات شماره ۱۰۳۲ تسلیم نمایند .

۱-۲ آ-۳۰۶۷۶

آگهی استخدام

شرکت ملی نفت ایران به یکنفر مهندس تدارکات فنی و انبار داری برای خطوط لوله که آشنائی کامل بزبان انگلیسی داشته و دارای درجه مهندسی مکانیك و هشت سال سابقه کار در رشته های فنی و تدارکات انبار ها در موسسات معتبر باشد احتیاج دارد .

داوطلبان میتوانند همه روزه از ساعت ۸ صبح الی ۱۲ با در دست داشتن مدارك تحصیلی و سابقه کار باداره استخدام شرکت واقع در خیابان پهلوی نزدیك بلوار مراجعه فرمایند .

۱-۲ آ-۳۰۵۸۸

تشکر و اعتذار

خانواده های‌محجوب -باقرمریخی -حسامی - مهندس صبور - ذوقی -مجد -حاتمیان -توکلی -فضل‌اله بهرامی -عبداله متقی

از کلیه آقایان وسروران معظم وبانوان محترمه و دوستان و بستگان که در مراسم تشییع ومجالس تذکر تهران و ساری و یا در مراسم‌وهفته شادروان مهندس غلامحسین‌محجوب‌حضوراًیاتلگرافاًازساری مازندران وسایر شهرستانها ابراز لطف ومحبتی فرمودند بدینوسیله صمیمانه تشکر وسپاسگذاری نموده بعلت تألمات روحی از عرض تشکر حضوری معذور از تاخیر پاسخ تلگرافات نیز پوزش میطلبیم .

در خاتمه دوام عزت و بقای عمر عموم را از درگاه حضرت احدیت مسئلت مینمائیم .

آ-۲۳۸٤۱

جریان روز

فارسینج امروز

فکر ساختمان اساسی درفارسینج ایجاد دهکده‌ای که‌مجهز بتمام‌وسایل وخانه های قابل سکونت باشد ودر برابر زلزله استقامت داشته باشد ، مسجد ومدرسه وحمام ودرمانگاه و آب پاك وخیابان ومیدان داشته‌باشد رفته رفته قوت گرفت ، بخصوص‌که اعلیحضرت همایونی هنگام بازدید این‌دهکده ویرانه وتفقد ونوازش‌مردم مصیبت دیده فارسینج‌این‌امرراتائید وتاکید فرمودندوخواهر عزیزنیکوکار شاهنشاه که‌برامور جمعیت شیرو ـ خورشیدریاست‌عالیه دارندرر پیروی ازافکار بلند واوامرموکدبرادرتاجدار خود مصمم‌شدند فارسینج یامهمترین نقطه مصیبت دیده زلزله‌غرب‌رابصورت دهکده جدیدمجهزی درآورندتانمونه‌ای برای ساختمان دهات وقراء وقصبات دیگرشودوکم‌کم‌زندگی‌کشاورزی‌ازوضع اسف آور گذشته بیرون آید .

همینکه جمعیت شیروخورشید سرخ درمقام طرح نقشه اساسی برآمد بامشکلی بزرگ‌روبرو گردید ،مشکل این‌بود که طبق امریه شاهنشاه و علاقه خاص والاحضرت نظر جمعیت شیروخورشید براین بود که‌خانه‌های جدید ازحیث عرصه واعیان به‌رعایا وزارعین واگذارشود تابیش ازپیش بامر کشت وکار وزندگی کشاورزی و آب وخاك خود علاقه پیداکنند ودررفاه وآسایش بسر برند ، لکن متاسفانه این فکر بزرك بامخالفت یکی‌دونفراز مالکین قریه فارسینج روبروگردید ، آنها برمبنای روش دیرین خود که عرصه باید درملکیت مالك باشد تا زارعین ازحدود خود تجاوز نکنند ، موافقت نمیکردند .که‌زمین برای تجدید ساختمان خانه‌های رعایا دراختیار جمعیت شیروخورشید سرخ‌بگذارند!

بیش‌از یکسال وقت بگفتگو گذشت تاموضوع .بر‌آن چنانکه‌روشن‌گردید که‌هرگز قصد جمعیت این نیست‌حقوق مالك پایمال شود و کشاورزان از حدود و حقوق خود تجاوز نمایند ، بلکه منظورعلاقمند ساختن رعیت و کشاورز به‌آب وخاك وامر کشاورزی است ، دراینجا باید اعتراف کرد که‌مساعی ومجاهدت تیمسار سرلشگر مقبلی‌استاندار کرمانشاه که‌خدمتگذار صدیقی است ودرمدت ماموریت خود درغرب محبوبیتی پیداکرده موجب روشن شدن موضوع وموافقت تام مالکین گردید وهمگی باطیب خاطر و علاقه مفرط حاضر شدند مقدار ده هکتار زمین دربهترین نقطه‌فارسینج به‌ملکیت واختیار جمعیت‌شیروخورشید سرخ واگذار کنند تا ساختمانهای جدید دهکده بهین صورت گیرد و جمعیت ازآنها تشکر کرد .

بهرحال جای کمال تاسف‌استکه‌این گفتگوها وعدم پیدایش‌هم‌آهنگی‌بیش ازیکسال تجدید ساختمان قریه فارسینج رابعقب انداخت .

درست چهارماه‌پیش‌نقشه‌ای که‌برای تاسیس دهکده جدید براصول‌صحیح بهداشت واستحکام دربرابر زلزله بامشورت کارشناسان ژاپونی طرح شده‌بود روی‌زمین ریخته شد ، یك خیابان عریض چهل متری دروسط و دوردیف خانه‌هائی که‌هریك دارای۳ اطاق ویك آشپزخانه و لوازم‌باشددر طرفین خیابان دردست ساختمان قرار گرفت .

دران روز که ساختمانهای جدید دهکده رادیدن کردم وضع ساختمانی ازاینقرار بود :

پنجاه خانه‌دریك طرف و پنجاه‌خانه درطرف دیگر خیابان چهل متری‌پشت سرهم بقطع واندازه‌های‌یکسان‌ساخته شده وبوسیله دیوارهای مستحکم‌از یکدیگر جدا وهردوازده خانه بوسیله کوچه‌ای ازهم مجزا شده بودند ، عرض‌کوچه‌ها ده‌متر تعین شد،درمانگاه فارسینج دروسط این‌خیابان وبازار دهکده نیز درهمین نقطه در نظر گرفته شده که هنوز ساختمان این قسمت شروع نشده بود ولی‌درانتهای‌خیابان بنای مسجد ومدرسه وحمام که‌هرسه قسمت بطرزی بسیار زیباوجالب‌بزیر ساختمان بود قریبا تمام خواهدشد .

مهمتر ازهمه تامین آب‌پاك دهکده فارسینج است ، سه‌کیلومتربالاتر ، دردامنه‌تپه‌هائی که‌مشرف برفارسینج می‌باشد ازطرف جمعیت قناتی احداث گردیده که آب قنات باین شهر کوچك ومدرن سرازیر میشود ،این آب‌که کفاف شرب واحتیاجات دهکده را میدهد بوسیله لوله داخل شهر کوچك صدخانواری میشود ، لوله آب‌بوسط دهکده درخیابان چهل‌متری ظاهرشده وانشعاب پیدامیکند وبهر قسمت‌ازاین شهر کوچك علیحده سرازیر وباشیر هائی که‌برسرکوچه‌ها نصب میگردد تقسیم میشود .

این شهرکوچك‌نمونه،بزودی‌افتتاح میشود ،خوانندگان عزیز منتظرباشند که‌این مژده قریبا داده خواهدشد و دعوتی نیز از علاقمندان میشود که فارسینج امروز رادیدن کنند .

بازرگانی آزاد

کار صف آرائی اقتصادی در اروپا روبه پایان است . باتشکیل منطقه بازرگانی آزاد مرکب از۷ کشور خارجی» که ۸۸ میلیون جمعیت را در بر میگیرد ،اکنون چیز زیادی از «سازمان همکاری اقتصادی اروپا» نمانده است .دریك طرف بازار مشترك قرار دارد که‌با بیش از ۱۶۰ میلیون جمعیت نیرومندترین کشور های اروپای غربی (آلمان ، فرانسه ،ایتالیا) را باضافه بنلوکس ـبلژیك ، هلند، لوکزامبورك ـدر واحد بهم‌پیوسته و محکمی جمع آورده است و در طرف دیگر ۷ کشور انگلستان ، سوئد ،نروژ، دانمارك ، سویس ، اتریش ، و پرتقال که عموما اطراف منطقه بازار مشترك و قلب اروپا قرار گرفته‌اند وواحد بهم‌پیوسته‌ای را تشکیل نمی دهند .

این هر دو اتحادیه اقتصادی و بازرگانی با تحمل گذشتها و رنجهای زیاد تشکیل شده‌اند .و از سال ۱۹۶۰ هر یك‌درتعرفه های داخلی خود بیست در صد تخفیف خواهند داد و هر سال این کاهش ادامه خواهد یافت تا آنکه دیوار های گمرکی فرو ریزد . بازار مشترك دراین‌جریان شتاب‌بیشتری نشان میدهد و بلژیکی ها به پشتیبانی فرانسه پیشنهاد کرده‌اند کار یکی شدن تعرفه های خارجی بازار مشترك و از میان رفتن تعرفه های داخلی تا ۱۹۶۵ پایان یابد در آن هنگام شش کشور بازار واحدی را تشکیل خواهند داد که مبادله کالا و جریان کار وسرمایه از هر گوشه آن به گوشه دیگر بی مانع خواهد بود .

در منطقه بازرگانی آزاد مسئله یکنواخت کردن تعرفه های خارجی مطرح نیست ، ولی تعرفه های داخلی باید بتدریج آنقدر کاهش یابد که جریان کالا و سرمایه‌و کار کاملا آزاد شود . با وجود این موانع جغرافیائی کمکی به این جریان آزادانه‌نمی کند .

تفاوت عمده بازار مشترك ومنطقه بازرگانی آزاد از لحاظ اقتصادی در همین انضباط سخت‌تر اولی‌و آزادی خارجی دومی است . هفت کشور میتوانند بازرگانی خود را با سایر نقاط کشور بدلخواه‌خویش تنظیم کنند . ولی بازار مشترك میخواهد یك کشور باشد و دراین جا است که هستهٔ اصلی مشکل نهفته است . هدف بازار مشترك کاملا جنبه سیاسی دارد وترقیات بازرگانی مقدمه‌ای بیش نیست ، در حالی که منطقه بازرگانی آزاد هیچ هدف غیر اقتصادی را تعقیب نمی کند .

شش کشور «اروپای کوچك »از هم‌کنون سخن‌ازتشکیل‌فدراسیونی در میان خود میکنند و با آنکه هنوز تحقق چنین آرزوئی زوداست تردید نیست که هر شش کشور قصد انجام آنرا دارند وازهم‌اکنون بین فرانسه و آلمان در یك طرف‌و انگلستان در طرف دیگر مبارزه بی سر و صدائی در گرفته است که موقعیت انگلستان را در اروپا تعیین خواهد کرد .

دکتر آدنائر در سفر اخیر خود به لندن قول داد که خواهد کوشید راهی برای جلو گیری از مبارزه اقتصادی دو گروه رقیب بیابد. یافتن چنین راهی چندان دشوار نیست ولی روشی که آدنائر و دوگل پیشنهاد میکنند برای مقاصد انگلستان فایده‌ای ندارد . آنها میخواهند مذاکرات‌بین بازارمشترك از یك طرف ومنطقه بازرگانی آزاد از طرف دیگر بعمل آید . در نتیجه اگر هم دو طرف گذشتهائی بکنند و تعرفه های خود را بنفع یکدیگر پائین بیاورند . مسئله اساسی بر سرجای خودباقی‌خواهد ماند . یعنی‌انگلستان خارج ازبازار مشترك خواهد بود و جائی در اروپا نخواهد داشت .

در حالی که تا پایان جنك دوم جهانی نفوذ انگلستان در قاره‌قاطع بود و پس از جنك نیز اروپائیها کاملا حاضر بودندرهبری‌انگلستان را گردن نهند . اکنون با تغییر وضع انگلیسها باید به همین‌قانع باشند که با اروپا روابط خوبی بر قرار کنند و جلوی رقابت آنرا بگیرند . دیگر بحث از حضور انگلستان در قاره ،نیزمانند رهبری انگلستان یك‌اشتباه تاریخی‌میشود.

انواع مدلهای بارانی ـ دمی سزون ولباسهای مخصوص فصل در چندین فرم و رنك مختلف

مغازه پیرایش لاله‌زار

خانواده های بیگلربیگی ـ تاج بخش ـ نسل شریف ـ مهرعلی ـ خدابنده لو ـ تفرشیان ـ سالارباقری ـ سیرتی

بانهایت تاسف فوت ناگهانی وجانگداز **دوشیزه ناکام فرزانه** صبیه اسداله بیگلربیکی تاج‌بخش رابا‌طلاع اقوام و آشنایان میرساند. مجلس ختم مردانه روز دوشنبه اول آذرماه ۳۸ ازساعت ۳ الی ۵ بعداز ظهر درمسجد کاظمیه واقع درخیابان ری مقابل‌کوچه درب دار منعقد و مجلس سوگواری زنانه درهمین روز وساعت درمنزل والدین متوفی واقع درخیابان شهباز خیابان عباسی شماره ۱۹برگذار خواهد بود .

اسداله بیگلربیکی تاج بخش ـ نعمت اله تاج بخش ـ فتح اله تاج بخش ـ نصراله تاج بخش ـ معصومه نسل شریف ـ غلامحسین مهرعلی ـ مهدیقلی‌خدابنده لو ـ مهدی تفرشیان ـ غلامحسین سالار باقری ـ محمدکاظم سیرتی

بعموم بازماندگان آنمرحومه مصیبت‌وارده راتسلیت‌میدهیم.

خانواده های خیر ـ نهضت ـ سلیم ـ اصفهانی ـ منفردی ـ گرانپایه ـ خردبخش

بدینوسیله درگذشت شادروان مرحوم **حاجی علی‌اکبر خیر (صنیع نظام)** رابا‌طلاع کلیه بستگان وآشنایان‌میرساند مجلس ترحیم مردانه روزدوشنبه اول آذرماه ازساعت ۳الی ۵ بعداز ظهر درمسجد مجد ومجلس ترحیم زنانه درهمان روز بعداز ظهر درمنزل شخصی آنمرحوم واقع درخیابان ژاله کوچه خیر منعقد خواهد بود .

باکمال تاثرو تاسف درگذشت جانگداز پدرعزیزمان **حاج علی اکبر خیر (صنیع نظام)** رابا‌طلاع کلیه اقوام و دوستان میرساند مجلس ترحیم مردانه روز دوشنبه اول آذرماه ساعت ۳الی ۵ بعداز ظهر درمسجد مجد و مجلس ترحیم زنانه درهمانروز بعد از ظهر درمنزل شخصی آن مرحوم واقع درخیابان ژاله کوچه خیر منعقد خواهدبود .

بهجت خیر ـ حشمت خیر ـ شوکت خیر ـ دکتر عزت خیر ـ عصمت خیر ـ عشرت خیر ـ محمدعلی‌خیر ـ احمدخیر

مصیبت‌وارده رابعموم‌بازماندگان‌آنمرحوم‌تسلیت میدهیم .

خانواده های نادری ـ امامی خوئی ـ نظاملی ـ صحت ـ حکیم زاده ـ شفیعی ـ شعاعی ـ علمداری ـ علم شوشتری ـ قائم مقامی ـ شریفی ـ تهامی ـ خاتمی ـ مستوفیان

بانهایت تاسف فوت مرحوم **حسنین نادری** صاحب‌منصب بازنشسته وزارت پست وتلگراف را در اهواز باطلاع دوستان واقوام میرساند مجلس ختم مردانه ازساعت ۹ الی ۱۱صبح روزسه شنبه دوم آذر در مسجد قائم واقعه دردروازه دولت ومجلس ختم زنانه عصر همان روز درمنزل جناب آقای دکتررضا صحت درقلهك اول خیابان دولت برقرار خواهد بود .

سرگرد جواد نادری ـ افسر بازنشسته ارتش

بعموم بازماندگان آنمرحوم مصیبت‌وارده راتسلیت‌میدهیم

بمناسبت هفتمین روز درگذشت مرحوم **مهدیقلی والی پور (صارم‌لشگر)** روزسه شنبه دوم آذرماه ازساعت ۳تا ۵ بعداز ظهر مجلس یادبودی ازطرف فامیل ودوستان در آرامگاه آنمرحوم واقع درامامزاده عبداله تشکیل است از عموم دوستان وآشنایان آن فقید دعوت میشود باحضور در این مراسم روح آنمرحوم راشاد فرمایند .

۱ـ۲ آ ـ۲۳۸۹۷ **خانواده‌والی‌پور**

سپاسگذاری

ازپیشگاه والاحضرت شاهپور غلامرضا پهلوی و کلیه ذوات معظم مخصوصا جنابان آقایان وزراء عظام و نمایندگان محترم مجلسین و تیمساران عالیمقام ورجال و شخصیتهای کشوری و لشگری ونمایندگان محترم خارجی وپزشکان ارجمند و دوستان معزز وبستگان و سروران گرام که قدم رنجه فرموده و باشرکت در مراسم تشییع جنازه و مجالس ترحیم شادروان فقید سعید تیمسار سپهبد هشترودی اظهار محبت و همدردی نموده یا بوسیله تلگراف و نامه و تسلیت در جراید تاثرات قلبی خود را ابراز داشته اند صمیمانه تشکر و سپاسگزاری مینمائیم و چنانچه بعلت تالمات روحی در عرض تشکر و امتنان‌حضوری تاخیری رخ دهد پوزش خواسته و سلامت وسعادت همگی را از درگاه حضرت احدیت خواهانیم . خانواده هشترودی

تشکر و معذرت

از ذوات و بستگان محترم و دوستان ارجمند که در مراسم ختم‌و هفته مرحومه بانو فخرالحاجیه علائی مادر و مادر بزرك اینجانبان‌شرکت فرموده اند سپاسگزاری نموده و. بدینوسیله از قبول زحمت معظم الیهم معذرت میخواهد .

سرهنك ارتش محمد علائی ـ سرهنك ۲ شهربانی محمد مفتاحی

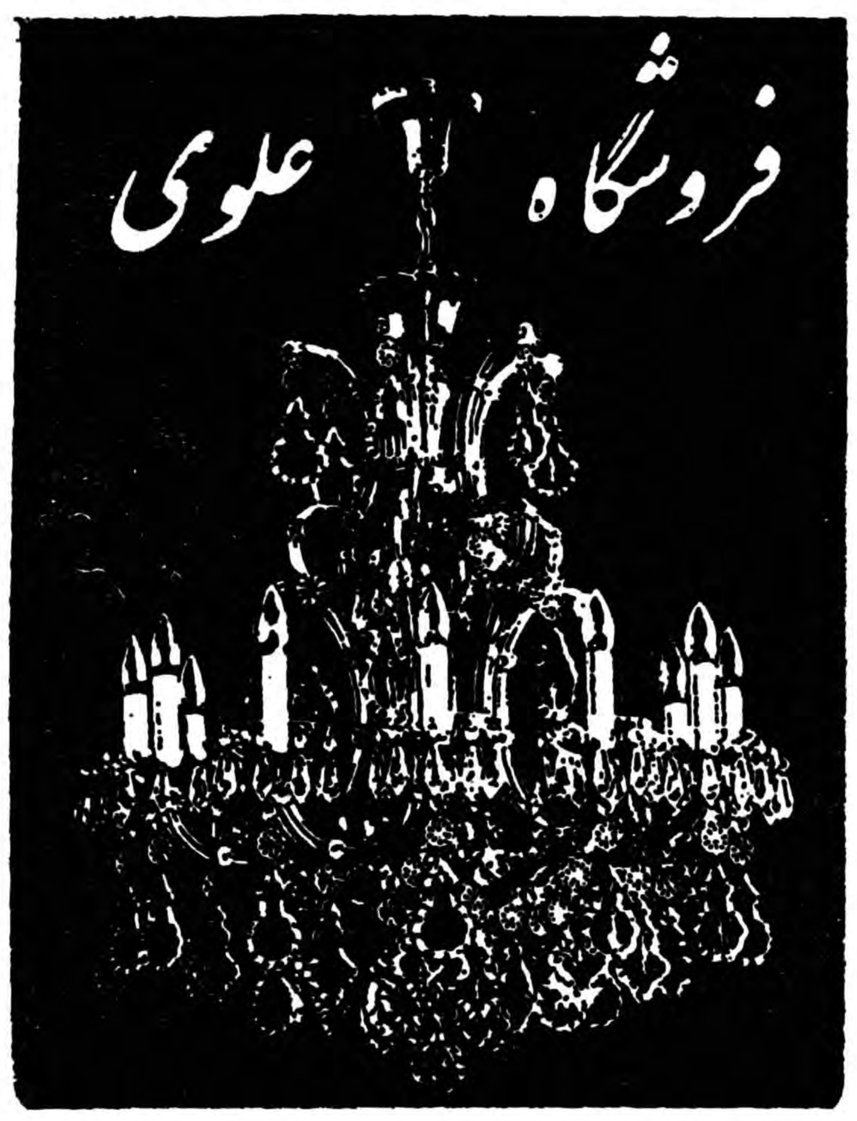

KRISTALLKRONLEUCHTER—FABRIK

صنعتگران چیره دست بابتکار عالی خود

لوستر کریستال (جرهاردپالم)

را بوجود آورده شما برای مشاهده وخریدشاخه‌های‌مختلف آن وانواع دیگر لوسترهای زیبا بنماینده‌انحصاری،فروشگاه علوی شاهرضا ـ پیچ شمیران مراجعه فرمائید تلفن۳۷۲۸۲

معالجات جدید

بعلت تغییر فصل اکثرسرماخوردگی ها بطور مزمن توام با سرفه های شدید و گرفتگی بینی ادامه دارد برای درمان سریع با بخور لانتازول که اثر درمانی آن در سینوزیت‌ها و برونشیتها و تنگی نفس هابثبوت رسیده در موسسه لانتازول ترابی امین خیابان سعدی اول منوچهری آماده است.

کتابخانه انجمن کتاب

از اول آذر روزهای یکشنبه و سه‌شنبه و پنجشنبه از ساعت ۵ تا ۸بعدازظهر باز است .

راههای پیشرفت اقتصادی

شامل جدیدترین تحقیقات اقتصادی عصر حاضر

تصنیف بوکانان والیس استادان دانشگاه کالیفرنیا

ترجمه حسین فرهودی

معلم جغرافیای اقتصادی در دانشگاه

باهمکاری موسسه انتشارات فرانکلین منتشر گردید

خاندان نیکزاد واخباری بمناسبت فوت جناب آقای **حاج حبیب اله نیکزاد (توتونچیان)** مجلس ختمی ازساعت ۲ الی ۵ بعداز ظهرروز چهارشنبه ۳ر۹ر۳۸ درمسجد حاجی حسن واقع درعلیشاه عوض برقرار نموده از دوستان و آشنایان محترم تقاضا میشود باشرکت خود دراین مجلس روح آنمرحوم راشاد فرمایند .

علی نیکزاد ـ حاج غلامعلی اخباری ـ علی اصغر نیکزاد ـ محمد حسین اخباری ـ عباس اخباری ـ حسن نیکزاد ـ ایرج نیکزاد ـ اسداله موثقی ـ هوشنك نیکزاد

خاندان **آزرم سا ـ نیاکان ـ نیاکی ـ ندیم ـ روشن دل ـ یوسفی ـ اکبری .**

باکمال تاسف فوت مرحوم **ابراهیم آزرم‌سا** رادررشت باطلاع دوستان وآشنایان میرساند مجلس ترحیم آنمرحوم روزشنبه ۲۹ر۸ر۳۸ دررشت برگذار ومجلس تذکر مردانه دیگری روزدوشنبه اول آذرماه ۳۸ازساعت ۹الی ۱۱ در مسجدارك منعقدوترحیم‌زنانه بعدازظهرهمانروز درساعت۳ تا۶ درمنزل آقای نیاکان واقع درخیابان امین الدوله نزدیك میدان فوزیه کوچه غضنفر کاشی ۵۳ برگذارخواهدشد.

محمود آزرم سا ـ ابوطالب آزرم سا ـ حبیب‌آزرم‌سا ـ هرمز آزرم سا ـ ابوالقاسم آزرم سا ـ بهمن نیاکان ـ سید محمدنیاکی ـ روشندل ـ شیخ حسین‌ندیم ـ محمدندیم ـ حاجی‌آقا یوسفی ـ مسیح یوسفی ـ محمد هادی اکبری ـ رضا اکبری ـ محمد تقی یوسفی .

مصیبت‌وارده رابعموم‌بازماندگان‌آنمرحوم‌تسلیت میدهیم .

خانواده های **پرویزیان ـ جنیدی ـ اسمعیل زاده ـ شریعت زاده جنیدی ـ مجرد ـ اویسی ـ مشایخی ـ عباسیان ـ موسوی ـ فتوت ـ رازقی**

باکمال تاسف فوت مرحومه مغفوره **بانو طلعت جنیدی** متعلقه آقای ابراهیم پرویزیان راباطلاع دوستان وآشنایان میرساند مجلس ختم مردانه آنمرحومه درمسجد سرپل‌کرج ازساعت ۲ الی ۵ بعداز ظهرروز دوشنبه ۱ر۹ر۳۸ ومجلس ختم زنانه درهمانروز وهمان ساعت درمنزل شخصی‌خیابان ذوب‌آهن جنب دبستان دخترانه کوچه پرویزیان منزل ابراهیم پرویزیان منعقد است .

آ ـ۳۰۶۷۶ **کرج ـ علی اصغرپرویزیان**

بعموم‌بازماندگان‌آنمرحومه مصیبت‌وارده راتسلیت‌میدهیم.

خانواده های **مسچی ـ نیرومند ـ میرهادی ـ گران‌پیشه ـ دقت ـ هنرور ـ محمود زاده ـ موسوی ـ شیرازی ـ نوبخت**

فوت آقای **محمد آقا مسچی** راباطلاع اقوام ودوستان میرساند مجلس ختم مردانه روز سه شنبه دوم آذرماه از ساعت ۹ الی ۱۱ صبح درمسجد ارك وختم زنانه روز۲شنبه اول آذر ازساعت ۸ صبح درمنزل شخصی واقع درگذرشیخ فضل اله نوری برقرار است .

حاج ابوالقاسم مسچی ـ عباس مسچی ـ محمدمسچی ـ حسین مسچی ـ محمود حاج ابراهیم ـ نیرومند ـ حسن میر هادی ـ مصطفی گران پیشه ـ ناصرگران پیشه ـ محمد میرشکار (دقت) ـ تقی مسرور ـ غلامعلی محمود زاده ـ حاج تقی مسچی ـ کاظم حاج ابراهیم ـ جلال شیرازی ـ کمال موسوی ـ محمد اسمعیل خرمی ـ اسداله مسچی ـ مهدی خرمی ـ برهان الدین نوبخت ـ قدوسی

بعموم‌بازماندگان آنمرحوم‌مصیبت‌وارده‌را تسلیت‌میدهیم

بقیه آگهیهای ترحیم و تسلیت درصفحه ۱۷ وآخر

مصیبت نامه عطار

بتصحیح

دکتر نورانی وصال

توسط کتابفروشی زوار تهران ـ شاه‌آباد منتشرشد

آ ـ۳۰۳۵۸ ۱ـ۳

دیوان خاقانی شروانی

بتصحیح

دکتر ضیاءالدین سجادی

توسط کتابفروشی زوار تهران ـ شاه‌آباد منتشرشد

۱ـ۳ آ ـ۳۰۳۶۰

ساده‌لوح

انجمن فرهنگی ایران و فرانسه

مؤسسه تعلیمات سمعی وبصری

نشانی : خیابان شاهپور علیرضا (حشمت‌الدوله سابق) نمره ۱۷۸. کلاسهای مخصوص مبتدیان برای آموختن زبان فرانسه در مدت کوتاه ، از روز چهارشنبه سوم آذر ۱۳۳۸ آغاز خواهد شد .

نام نویسی روزهای دوشنبه اول آذر وسه‌شنبه دوم آذر ۱۳۳۸ از ساعت ۱۰ تا یك بعد از ظهر و ۳ تا ۴ بعد از ظهر انجام خواهد شد و پس از این تاریخ تقاضای ثبت‌نام پذیرفته نخواهد شد .

آ ـ۲۳۸۲۱ ۱ـ۲

فروش مخصوص
از ۲۹ آبان

تخفیف
تا ۴۰ درصد

بارانی اعلا ـ بولیز کشمیر زیبا

پارچه‌های انگلیسی Holland & Sherry

که نظیر آن تاکنون بایران نیامده است

فروشگاه الگانس

خیابان فردوسی شماره ۹۱ ساختمان‌ارفرانس‌تلفن۴۵۰۹۰

بمناسبت فوت مرحوم‌مغفور آقای **میرسید محمدصدریه (صدر السادات)** بزرك خاندان صدریه که ازبازرگانان خیر وروشنفکر بودند مجلس ترحیمی ازساعت ۳تا۵ بعداز ظهر روز دوشنبه اول آذر درمسجد ارك برقرار خواهد بود .

سناتور مشیر فاطمی ـ سناتور نیکپور ـ سناتور وکیلی ـ سلطان محمد عامری ـ مصباح الدوله فاطمی ـ صادق مشیر فاطمی ـ دولت آبادی ـ دکتر حسین پیرنیا ـ محمد رضا خرازی ـ دکتر مشیر فاطمی ـ سید محمد فاطمی (محتسب الملك) ـ حسن مصطفوی ـ حبیب اله فاطمی ـ سعید جلالی نائینی ـ پروفسور تقی فاطمی ـ جلالی نائینی ـ دکتر غلامحسین مشیر فاطمی .

باکمال تاسف درگذشت مرحوم آقای **میرسید محمد صدریه (صدرالسادات)** بزرك خاندان صدریه رادراصفهان باطلاع دوستان وآشنایان میرساند مجلس ترحیم در روز دوشنبه اول آذر ازساعت ۳تا۵ بعداز ظهر درمسجد ارك و مجلس زنانه درهمانروز وساعت درمنزل آقای میر مهدی صدریه فرزند ارشد ایشان واقع درخیابان بهار جنب بیمارستان شهربانی کوچه صالحی برقرار خواهد بود .

ابوالحسن صدیق ـ علی صدیق ـ مهندس صدیق ـ رضا اخوت ـ حاج محمد علی بقائی ـ غلامحسین بقائی ـ محمدرضا بقائی ـ ابوالقاسم بقائی ـ عبدالکریم عمونی ـ فضل اله فتحی ـ سرهنك فاطمی ـ حاج احمد عابدی ـ حاج محمد مومنی ـ مهدی کبیر ـ رضا غفاری ـ محمد علی قربانی ـ مهدی طباطبائی ـ محمد علی‌وثیقی ـ علی طاهری ـ علی‌دائی ـ سید مهدی علوی ـ مهدی طریقتی ـ محمد امینی ـ حسین کلباسی ـ هاشمی ـ کریم طباطبائی ـ ماشااله امینی ـ محمد رضا عظیمی ـ حسن عظیمی ـ ابوالقاسم عظیمی ـ مهندس سعید عظیمی ـ محمد عظیمی ـ محمد رضا عظیمی ـ حاج‌محمد حسین صدریه ـ میر عبدالکریم صدریه ـ میرمهدی صدریه ـ میر احمد صدریه ـ میر عبدالحسین صدریه

آ ـ۲۳۷۶۵ ۲ـ

بمناسبت درگذشت شادروان **حاج میرزا حبیب اله نیکزاد توتونچیان** که ازبازرگانان خیر ومتدین بودند از طرف صنف مس فروش مجلس ترحیمی درروز دوشنبه اول آذرماه ازساعت ۸ الی ۱۱صبح درمسجد چهارسوق بزرك تشکیل میشود امیداست مومنین باحضور در مجلس ترحیم بکسب ثواب نائل و موجب شادی روح فقید سعید گردند .

حاجی کاظم آئینه چی ـ حاجی علی مس فروش ـ حاجی شکراله کاشانی ـ حجازی ـ حاجی مرتضی گلبرگی ـ محمود رام پیشه .

آ ـ۲۳۹۳۳

بمناسبت درگذشت شادروان **بانو بی‌بی پیر زاده (شاهمرادی طباطبائی)** صبیه حاجی شهاب نظام طباطبائی چون روز دوشنبه ۱ر۹ر۳۸ مصادف باشب هفتم درگذشت آنمرحومه میباشد مجلس یادبودی درمزار آنمرحومه واقع درامامزاده عبداله ازساعت ۳تا۵ بعداز ظهر منعقد میباشد ازعموم دوستان وفامیل دعوت میشودکه باتشریف فرمائی خود روح آنمرحومه راشاد فرمایند .

حاجی شهاب نظام شاهمرادی طباطبائی ـ سرهنك عبدالحسین طباطبائی ـ سید علی اصغر نیری ـ سید باقر نیری ـ ناصر شاهمرادی طباطبائی ـ سرهنك شیبانی ـ حسینقلی عسگری ـ محمد بیات ـ فتح اله طهماسب میرزا ـ احمدعلیدوستی ـ سیدابوالفضل پیرزاده ـ سید کاظم‌پیرزاده

بعموم‌بازماندگان آنمرحومه مصیبت‌وارده راتسلیت‌میدهیم.

تبادل کاردار بین قاهره و لندن

قاهره ـ رویتر ـ ۲۱ نوامبر ـ روزنامه‌الاخبار درشماره امروز خود مینویسدکه مسئله تجدید روابط جمهوری‌متحده عربی وانگلستان ممکنست درهفته‌های آینده عملی گردد .

این‌روزنامه باستناد گزارش خبرنگار خود درلندن مینویسد تجدید رابطه که موضوع بحث روزنامه های اینجا میباشد بوسیله تبادل کاردار بین دو کشور آغاز خواهد شد .

بقرار گزارش روزنامه مذکور کار دارهای دو کشور درجه وزیر مختار خواهند داشت وپس ازچندی بین طرفین سفیر کبیر مبادله‌می گردد .

روابط باقبرس

سرگرد صلاح سالم وزیر سابق هدایت ملی مصر در روزنامه‌نیمه رسمی الجمهوریه ضمن مقاله ای نوشته است که دولت جمهوری متحده عربی مشغول مطالعه‌درباره تمایل انگلستان نسبت به برقراری رابطه بین دو کشور میباشد. سالم اضافه میکند ماانتظار داریم‌تجدید رابطه بر خلاف گذشته که‌براساس تجاوز وغارت از طرف انگلیسها بود صورت پذیرد .

روزنامه متنفذ «الاهرام» در شماره امروز خود می نویسد که ماکاریوس پیشوای یونانیهای‌قبرس درصدد استقرار رابطه سیاسی‌با قاهره است ظاهرا وی تمایل خود رااز طریق «فوت» فرماندارقبرس با«لوید» وزیر خارجه انگلستان‌در میان گذارده است .

بقرار اطلاع دولت انگلستان به ماکاریوس اطلاع داده که مشغول اقداماتی برای تجدید رابطه با جمهوری متحده‌عربی‌است وامیدوار است که اینکار بزودی عملی گردد.

داوید اورمسبی‌گور ، نماینده انگلستان (دست‌چپ) و عمر لطفی ، نماینده جمهوری متحده عربی در یکی از جلسات اخیر مجمع عمومی .این روزها از تجدید روابط سیاسی دو کشور زیاد صحبت میشود .
یونایتدپرس.

شوروی با آمریکا تصفیه حساب میکند

اگر شوروی بدهی خودرا به‌آمریکا بپردازد قوانین منع‌بازرگانی باروسها ممکنست لغو شود

واشنگتن ـ ۲۱ نوامبر ـ رویتر ـ قرار است مذاکرات مجددی بزودی درواشنگتن پیرامون بدهی چندمیلیارد دلاری روسها‌بامریکا شروع شود.

روسها این بدهی راازژمان جنگ بین الملل دوم پیداکرده‌اند وتاکنون برای تصفیه‌آن‌اقدامی بعمل نیاورده‌اند.

هنگام سفر خروشچف به امریکا توافق شدکه مقداری ازآن ازطرف روسها پرداخت شود.

خروشچف درمذاکرات کامپ‌داوید به آیزنهوور وعده دادکه این بدهی رازوسها میپردازند .

۸۰۰ بجای ۳۰۰

مذاکراتی که دراین باره میان دو کشور شروع شده بود بعلت مخالفت روسها باپرداخت هشتصد میلیون دلار بابت بدهی ۲۶۰۰میلیون دلاری آنها قطع گردید .

امریکا درزمان جنگ معادل این‌مبلغ سازوبرگ به روسها تحویل داده بود. اخیرا روسها متقابلا پیشنهاد کردند که سیصد میلیون دلار برای تصفیه کامل حساب خودبامریکا بپردازند.

مطلعین معتقدند که حصول توافق میان طرفین ممکن است .

تجدید مذاکرات طبق پیشنهادروسها صورت میگیرد. روسها میخواهند با پرداخت این بدهی رضایت امریکا رابه توسعه وتجدید مبادلات‌بازرگانی میان دوکشور جلب کنند .

معاون وزارت خارجه امریکا دوگلاس دیلون پیرامون تجدید مذاکرات اظهار داشت حل این مسئله سبب خواهد شدکه موانع بازرگانی میان دوکشور برطرف شود

اگرروسها دین خودرا بپردازندبرای امریکائیها لغو قوانین منع بازرگانی باروسها قابل توجیه خواهدبود.

نهروگفت :

کسی احترام ضعیف را نگه نمیدارد

نخست‌وزیر هند اظهار داشت که ارتش این‌کشور نسبت به جمعیت آن ضعیف است

دهلی جدید ـ ۲۱ نوامبر ـ خبرگزاری فرانسه ـنهرونخست‌وزیر هند طی نطقی که بمناسبت دهمین سال ایجاد ارتش ملی هند ایراد نمود گفت چندی قبل‌مورد تجاوز چین قرار گرفتیم این امر موجب تعجب ما گشت و موجی از خشم در سر زمین‌هند بر پا کرد زیرا کشوری که بخود احترام‌می گذارد نمیتواند چنین وضعی را تحمل کند .

نهرو افزود ما رفتار چین رادوست نداریم ولی این امر موجب شد که بر هوشیاری ما افزوده شود وبهمین جهت بیشتر بفکر دفاع کشور خواهیم بود .

نهرو سپس ضمن اشاره باینکه ارتش هند نسبت‌بجمعیت آن‌ضعیف است گفت معذلك ارتش ما یکی از بهترین ارتش های دنیا است . هند باید قوی باشد و تدارکات نظامی نیز باید توسعه یابد زیراهیچکس احترام ضعیف را نگه‌نمیدارد .

تعلیم عراقیها درشوروی

لندن‌ـ آسوشیتدپرس ـ ۲۱ نوامبر ـ رادیو مسکو گزارش داد که‌صد نفر عراقی برای دیدن تعلیمات عملی درصنایع شوروی وارد این کشور گردیدند . ۳۶نفر دیگر نیز قرار است بزودی برای همین منظور .وارد مسکو گردند. این مسافرت‌طبق قرار دادهائی که‌ماه گذشته بین وزارت صنایع عراق وآژانس صادرات ماشینی شوروی انعقاد یافته انجام میگیرد.

عراقیها پس از یك سال تعلیم بکشور خو د باز میگردند تا در صنایع محلی مشغول کار شوند.

این عده اولین عراقیهائی هستند که برای تعلیم مسائل صنعتی به کشور شوروی مسافرت کرده‌اند.

سیمان تهران

مرغوبترین وباصرفه‌ترین سیمان‌هاست

خیابان شاهرضا ـ کوچه فتوحی
تلفن : ۶۷۸۳۵ ـ ۶۹۵۹۶ ـ ۶۹۳۹۰

آدامس خروس نشان
مورد اطمینان همه
آـ۳۰۶۰۲ ۱ـ۴

من درستارگان هستم

واشنگتن ـ ۲۱نوامبر ـ یونایتدپرس ـ وزارت دفاع آمریکا وارتش این کشور توافق کردندکه مشترکا فیلمی تهیه‌کنند . دراین فیلم برنامه فضائی آمریکا مورد انتقاد قرار میگیرد .

این فیلم در بهار آینده آماده خواهد شد و در آن قسمتهائی از زندگی«فن‌براون»متخصص موشکی معروف آلمانی و کوششهای وی در آلمان نازی وآمریکا در راه‌ساختن موشك نشان داده میشود .

در این فیلم نشان میدهند که «فن براون» را روسها میخواستند به شوروی ببرند ولی وی‌نپذیرفت.

فعلا «فن‌براون» در اختیار‌مؤسسه ملی هواپیمائی و اداره فضائی‌قرار دارد .

نام فیلم را«من در ستارگان‌هستم» میگذارند .

در فیلم بر تماشاچی ثابت‌خواهد شد که باخت امریکا در مسابقه تسخیر فضا ناشی از کاغذ بازی و تقسیم بدون مناسبت قوای‌کشور میان سه نیروی مسلح است و پس از جنك کره امریکا .هیچ بفکر اجرای برنامه وسیع موشکی‌نبود.

DAVENSET

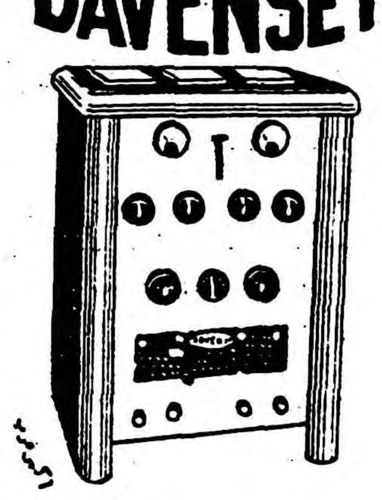

دستگاه شارژ داونست
ساخت انگلستان
شرکت مقصود سعدی تلفن ۳۵۱۱۷
۱ـ۲ آـ۳۰۵۶۸

قرارداد فرهنگی آمریکا و شوروی

بموجب این قرارداد بین دوکشور همکاری وسیع درمسائل علمی ، پزشکی ، هنری کشاورزی وصنعتی بعمل خواهد آمد ـ اظهار امیدواری میشودکه همکاری‌پزشکی دوکشور موجب غلبه بشر بربیماری سرطان گردد

مسکو ـ آسوشیتدپرس ـ خبرگزاری فرانسه ۲۱ نوامبر ـ امریکا وشوروی امروز قرار دادی بمدت دو سال د رمورد مبادلات فرهنگی از جمله طرح های مشترك برای استفاده مسالمت آمیز ازانرژی اتمی امضاء کردند . مدت این قرار‌داد دوسال است .

در این قرار داد فصل مخصوصی برای ارتباط مسکو و نیویورك از طریق مبادله برنامه های رادیو تلویزیونی اختصاص یافته است . طبق قرار داد مذکور در مقابل ورود باند موزیك نیروی دریائی امریکا به مسکو دسته های موزیك نظامی شوروی بامریکا خواهندرفت.

دومین قرارداد

قرار است که باند موزیك‌نیروی دریائی امریکا هنگام ورودآیزنهاور بمسکو باین شهر مسافرت کند .

در این قرارداد که دومین قرارداد فرهنگی دو کشور بشما رمیرود پیش‌بینی شده که برا ی‌سالهای ۱۹۶۰و۱۹۶۱ هزار ها نفر ازافراد دو کشور برای مطالعه در مسائل هنری ـفرهنگی ـ کشاورزی‌ـصنعتی وعلمی بکشور های یکدیگرمسافرت کنند .

بموجب این قرار داد یك‌خط‌هوائی مستقیم بین دو کشور بوجودخواهد آمد و همچنین استفاده مسالمت‌آمیز ازانرژی اتمی ومبادله اطلاعات بین دو کشور بعمل خواهد آمد .

مبادله دانشجو که سابقا۳۰دانشجو برای هرکشور بود به ۳۵ دانشجو برای سال ۶۱ـ۱۹۶۰ و ۵۰ دانشجو برای سال ۶۲ـ۱۹۶۰ در نظرگرفته شده است .

غلبه برسرطان

مبادله اطلاعات بین اطباء دوکشور در مورد معالجه سرطان وامراض قلبی و غیره بعمل خواهد آمد .

لولین تامپسون‌از طرف امریکاو گئورکی زوکف رئیس کمیته‌روابط فرهنگی باکشور های‌خارجی ازطرف شوروی در مراسم با شکوهی این قرار داد را امضاء کردند .

هردو نفر اظهار نمودند که‌قرارداد قبلی نتایج نیکوئی داشته و امضای این قرار داد نیز به بهبود روابط دو کشور کمك کند .

زوکف اظهارداشت که فردابرای امضای قرارداد های مشابهی با کشور های انگلیس و فرانسه‌عازم لندن و پاریس میشود .

مسائل پزشکی

واشنگتن ـ محافل رسمی امریکا معتقدند که موافقتنامه جدیدشوروی وامریکا بیشتر از نظر تحقیقات و تجسسات مشترك در زمینه پزشکی حائز اهمیت میباشد .

امریکا وشوروی در زمینه‌بعضی تحقیقات پزشکی از جمله‌سرطان‌ـ امراض قلب و عروق و فلج همکاری نزدیك خواهند کرد .

گفته میشود که امکان‌داردکوشش مشترك اطبای امریکاو شوروی بالاخره منجر به غلبه بشر بربیماری سرطان گردد .

در امریکا تصور نمیشود که‌روسها در این زمینه برامریکا پیشی‌گرفته باشند زیرا اعتباری که درشو روی به تحقیقات در مورد سرطان اختصاص داده شده کمتر از اعتباری است که در امریکا در اینمورد تخصیص یافته .

دم برقی اندولا ساخت هلند
برای کارهای صنعتی

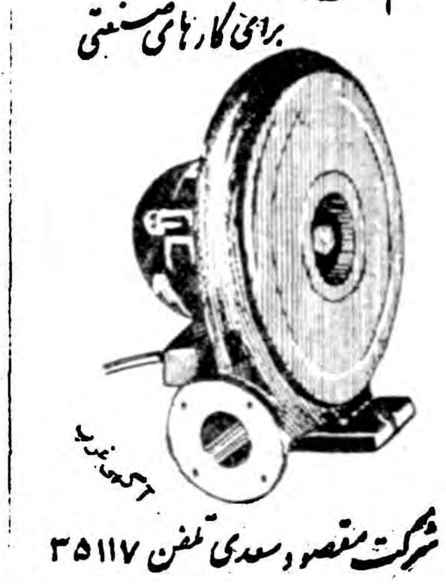

شرکت مقصود وسعدی تلفن ۳۵۱۱۷
۱ـ۲ آـ ۳۰۵۷۲

مشمع لنولئوم انگلیسی نشکن

که نتیجه ۱۱۵ سال کوشش وتجربه مهندسین کارخانه‌معظم لنکستر انگلستان است جهت‌پوشش کف‌سالن‌بیمارستانها وهتل‌ها وبانکها وساختمانهای مجلل واردشد این مشمع نشکن است واحتیاج به‌چسباندن ندارد ـ ازلحاظ زیبائی‌و استحکام هم بی‌نظیر بوده ویك عمر دوام خواهد داشت در ۶رنك مرمری و قهوه‌ای ساده تاتمام نشده بسبزه‌میدان
شرکت تضامنی تیموریان (چرخچی)
تلفن ۲۶۷۸۹ مراجعه فرمائید
۱ـ۹ آـ۲۹۳۸۴

فرشهای کهنه خودرا بافرشهای مدرن وزیبای عموا‌وغلی معاوضه نمایید شرکت فارد خیابان تخت جمشید

لهستان اراضی کشاورزی را ضبط‌میکند

ورشو ـ۲۱ نوامبر ـیونایتدپرس‌ـ بزودی مقامات کشاورزی لهستان صد ها هزارهکتار از اراضی‌زراعتی آن کشور را از دست کشاورزان خارج‌میکنند . این مطلب رامقامات کشاورزی رسما اعلام کردند .هدف این کار انتقال تولید از مزارع خصوصی است .

بیشتر این اراضی که امروز در دست دهقانان لهستانی است و باید اشتراکی شود سابقا در اختیار آلمانیها بوده و در منطقه آلمانی قرار دارد که بعد روسها به لهستان واگذار کردند .

فعلامزارع اشتراکی ایجادنخواهد شد و بوسیله شرکتهای تعاونی به آنها وام خواهند داد تا تولیدرا بیافزایند .

وزیرکشور افغانستان برکنار شد

مسکو ـ۲۱ نوامبر ـیونایتدپرس ـ۱۹ نوامبر اعلام شد که‌درسلسله مراتب عالیه دولتی قزاقستان شوروی تغییراتی داده شده .خبر این‌جریان راروزنامه «قزاقستان‌پراودا» منتشر کرده‌است .

«محمود صغر قلیویچ» به‌وزارت کشور این جمهوری منصوب شده وزیر کشورسابق «شراك بك قابیلیوف»را برکنار کرده‌اند . قبلا نیز همین روزنامه خبر عزل گروه دیگری ازماموریـن‌مهم حکومت‌قزاقستان‌رابخصوص در سازمان امنیت آن ایالت منتشر کرده بود .روسای پلیس مخفی آذربایجان وترکمنستان روس نیز درماه سپتامبر عزل‌شده بودند .

علت عزل این‌اشخاص تاکنون ذکر نشده‌است .

غارتگران طلا

فیلمی پرحادثه و جذاب از محبوب‌ترین و معروفترین هنرپیشه‌گان
سینما محصول ۱۹۵۹ متروگلدوین‌مایر

از صبح دوشنبه (فردا)

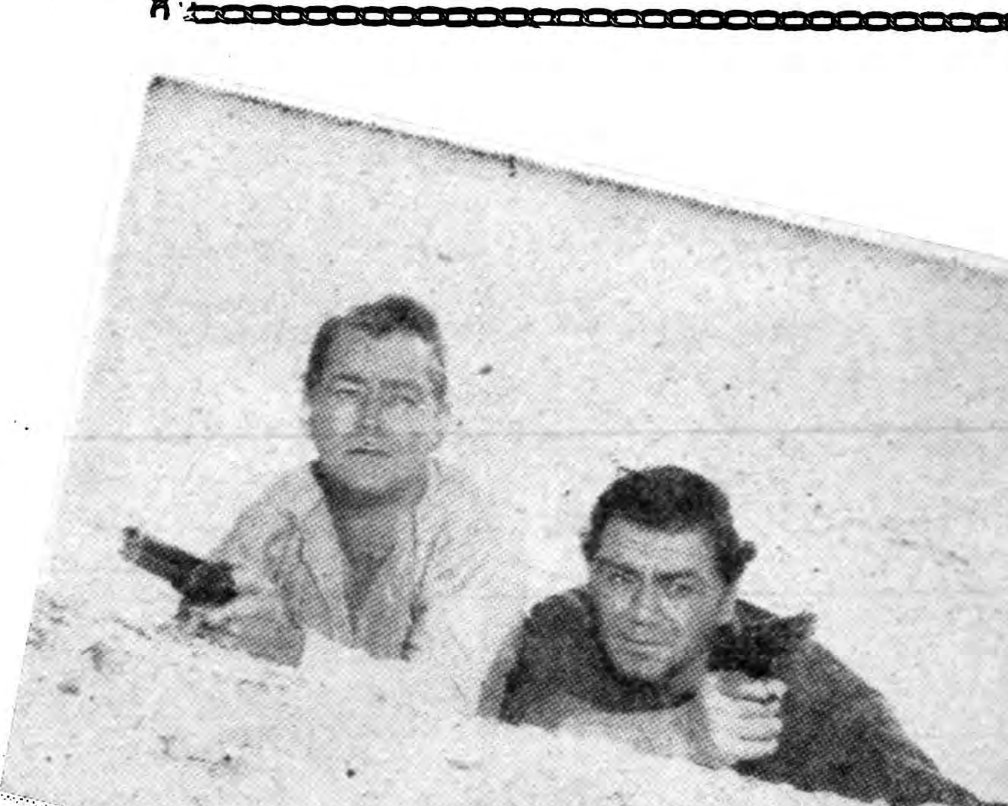

آلن‌لاد ـ ارنست بورگناین
کاتی جورادو ـ کلر کلی ستارگان محبوب

شروع سانسها
۱۰ر۳۰ صبح و ۲ر۳۰
۴ر۳۰ و ۶ر۳۰ و ۸ر۳۰ بعدازظهر

سینماسکوپ ـ رنگی
سینما رکس

آـ ۳۰۶۴۲

نسل جوان هندحرارت ندارد

نیویورک ـ ۲۱ نوامبر ـ رویتر ـ «هاکس‌لرنر» نویسنده نیویورک‌پست ازدهلی‌نوگزارش میدهدکه نهرو نخست‌وزیر هندوستان‌درباره علت‌فقدان ایده‌آلیسمی‌که درنسل اووجود داشت درنسل‌جوان هند حرفی نمیزند .

نهرو نخست وزیر امور خارجه رهبر حزب معلم وپدر ملت هند است .اما دربعضی زمینه‌ها وی و کشورش شکست خورده اند .

درپنج دقیقه آخر مصاحبه‌ای که لرنر بانهرو بعمل آورد این نکته را به نهروتذکر داد .لرنر مینویسد: «من‌ازنهرو پرسیدم‌چرا آن‌احساسات مشتعل روزهای مبارزه نهرو و گاندی درنسل کنونی هند دیده نمیشود ؟ چرا امروز تا این حدنسل جوان‌هند ازسیاست اجتناب میورزد ؟»

نهرو باقبول این امر گفت پاسخی ندارد .امامن (ماکس لرنر) فکر میکنم آنچه هند امروز کم دارد دشمنی است تابرآن غلبه کند و آسمانی است کمسر بدان بساید . وقتی انگلیس و استعمارش دشمن هند بود . اما این دشمن میدان را خالی کرد وامروز نهرو اجتناب میکند از اینکه جای آنرا به چین بدهد و عنوان دشمن ملی برای این کشور قائل شود.»

خلاصهٔ اخبار

عمان ـ محمد لیسوی سردبیرروزنامه حزب کمونیست اردن ویکی دیگر از اعضای کمیته مرکزی این حزب بنام «عیسی جده» توقیف شدند .

دراوایل این هفته ۸ تن دیگر از اعضای کمیته مرکزی حزب کمونیست اردن دستگیر شده اند .

***

عبدالمجید کبار نخست وزیر لیبی گفت اگرروابط فرانسه و الجزایر بضرر مردم کشور اخیر تیره شود لیبی کلیه روابط موجود خود با دولت فرانسه راقطع خواهد کرد.

***

لندن ـ رادیومسکو گفت: دولتین شوروی وجمهوری متحده عربی یك قرارداد فرهنگی جدید امضاءکردند که بموجب آن درسال آینده مبادله دانشجو وورژشکار و کار شناسان تربیت بدنی وفرهنگی بین دو کشور افزایش خواهد یافت.

***

بوئنوس آیرس ـ سخنگوی دولت آرژانتین اعلام کرد بمناسبت رسیدن گزارش حائی بدولت درمورد امکان وقوع کودتا دراین کشور دولت آرژانتین مسئله برقراری مقررات حکومت نظامی رامورد توجه قرارداده است .

***

عمان ـ اژامروز ساختمان یك ترعه فرعی دردره اردن آغاز شد .

باحفر این ترعه از آبهای رود اردن استفاده بیشتری خواهد شد .

***

الجزایر ـ دفتر سیاسی جنبش ملی الجزایرکه توسط منانی حاج رهبری میشود پیشنهاد کرد که تعلیقه مشترکی از نمایندگان جنبش ملی الجزایر وجبهه آزادیبخش الجزایر تشکیل شود تانمایندگانی برای مذاکرات قطع‌آتش بس با دولت فرانسه تعیین کنند .

درجستجوی محفظه

واندنبرگ ـ کالیفرنیا ـ ۲۱ نوامبر ـ یونایتد پرس ـ نیروی هوائی‌امریکا اعلام کرد که « دیسکاوررهشتم » در هزار و ششصد و پنجاه کیلو متری زمین از مدار خود خارج شده بسوی زمین آمده است .

جستجوی محفظه این قمرمصنوعی صد و پنجاه کیلوئی در منطقه وسیعی در جنوب شرقی اقیانوس آرام مرکزی ادامه دارد .

محفظه مذکور در صورتیکه بدست آید پیشرفت بزرگی در برنامه اعزام انسان به فضا بشمار خواهد رفت .

یك کشتی که‌مخصوصا باوسایل لازم برای جستجوی‌اینگونه محفظه ها مجهز شده است جزو کشتیهای اکتشافی است .

نیروی هوائی امریکا بعدا اعلام کرد که هواپیما ها نتوانستندمحفظه را بگیرند . بهمین سبب واحدهای تجسس نیروی دریائی به منطقه سقوط محفظه نزدیك میشوند .

طبق برنامه قرار است بعد ها با چنین محفظه‌ای انسانی را به مدار دور زمین بفرستند .

«دیسکاوور۸» آمریکا

سقوط هواپیمای افغانی

بیروت ۲۱ نوامبر ـ رویتر ـ درحادثه سقوط یك هواپیمای خط هوائی افغانستان ۲۴ تن کشته و سه تن زخمی شدند .

این هواپیما کمی پس از پرواز از بیروت به مقصد افغانستان‌درنزدیکی آن‌شهر سقوط کرد .

سخنگوی خط هوائی افغانستان که شرکت آریانا نام دارد اطلاع داد که حال مجروحین رضایت بخش نیست .

ظاهرا هواپیما هنگام بلند شدن در فرودگاه آتش گرفته است .

بریژیت باردو برای شوهرش مقاله‌مینویسد

پاریس ـ ۲۱ نوامبر ـ خبرگزاری فرانسه ـ بریژیت باردو ستاره‌سینمای فرانسه طی مقاله‌ای که‌در روزنامه «پاری ژور» درج کرده‌است رسما اتهاماتی راکه به شوهرش وارد آمده ردکرده وخاطر نشان ساخته است کهژاك شاریه ازمدتی قبل به‌ناراحتی اعصاب دچار شده‌است .

اخیرا شایع شده‌بود که‌ژاك شاریه‌برای شانه‌خالی کردن ازانجام خدمت نظام وظیفه خودرابه‌بیماری‌زده است ومقامات نظامی فرانسه نیز بادمساعدت بیشتری مبذول میدارند .

ترکیه از آمریکا کمك و تضمین میخواهد

ممکن است ترکها روی طاق‌نصرتی‌که برای آیزنهاور می‌بندند بنویسند : «آیزنهاور خوش‌آمدی ، پول کجاست ؟»

گزارشی از خبرنگار یونایتدپرس درباره ترکیه‌امروز

آنکارا ـ ۲۰ نوامبر ـ یونایتدپرس هواپیمای ایزنهاور در فلات مرتفع آناتولی سرزمینی که چندقرن پیش موردحمله‌چنگیزخان‌واقع‌شدبزمین‌خواهد نشست ودرآنجارئیس جمهوری‌آمریکا باوضعیتی روبرو خواهدشد که با وضع‌سایر کشورهای مورد مسافرت او فرق‌دارد .

آنکارا پایتخت ترکیه است که دوست صمیمی دول غربی‌است و بهیچوجه درمبارزه سرسخت خودعلیه کمونیسم سستی نشان نداده‌است .

دراز‌اء آن ترکیه میخواهداطمینان‌یابد که‌آمریکا نیزدر مبارزه باکمونیسم نرم نشود .

یك‌مقام دولتی ترك بنویسنده این مقاله گفت نگرانی ماازکمونیسم‌نیست ماازروس هانگران هستیم .ماطی‌قرنهای گذشته یادگرفته ایم که‌نبایدبروسها اطمینان کرداعم ازاینکه حکومت‌تزاری درآن کشور مستقر باشد یاحکومت کمونیستی صداقت وصمیمیت‌دروجود روسها وجود ندارد .

نزدیکی ودوستی درنظر آنهابی‌ارزش است وهمیشه درجستجوی بهانه‌ای برای‌برهم زدن آن‌هستند . ترکها از تاثیرلی که‌سفر خروشچف بآمریکا، درکشورهای غربی بطور کلی ودر کشورآمریکا مخصوصا کرد ،نگران هستندگرچه‌قسمت‌اعظم‌ترکیه‌واز جمله پایتخت آن درقاره آسیا واقع است ولی ترکیه ژسازمان آتلانتیك شمالی عضویت دارد .ترکها چندین بار با روسها جنگیده‌اند واکنون میترسند که‌مبادا غربی‌ها توسط کرملین خام شوند وترکها ناچار شوند که‌مجددا باروسها بجنگند ، ترکیه به‌سه‌چیز خود میبالد اول نیروهای مسلح .دوم پرچم ستاره وهلال نشان خود که سمبل ملیت مستحکم اواست . سوم خاطره کمال‌اتاتورك رهبر ترکیه جدید وشخصی که‌به‌ترکیه رنك اروپائی داد .

غرور نظامی وملی‌ترکها دراستانبول وآنکارا آشکارا بچشم میخورد . نویسنده درجنك کره شاهد یك صحنه‌موید این‌مطلب‌بوده است .یك سرباز زخمی ترك رابرای زخم‌بندی آوردند .او قبل‌ازمرك فقط یك‌کلمه ادا کرد :«من‌ترکم»

ترکیه باکمال شدت مانع شده‌است که‌روسیه مسلط برراه وصول‌بآبهای گرم مدیترانه گردد وبایك شبکه مستحکم زیردریائی‌ازبغازهای«داردانل» و«بسفر» حفاظت میکند .

کشتی‌های شوروی طبق عهدنامه «لوزان»وعهدنامه «مونترو » آزادانه از بغازهای تنك وپیچ‌در پیچ‌میگذرند ولی مراقبت شدید ترکها هرگز کم نشده‌است .

نظارت دقیق ترکها بحدی است که‌روسها را خشمگین میسازد .ترکها باشبکه‌ای که‌دور بغازهاایجاد کردند وباعلم باینکه درصورت بروز جنك بغازهافورا بسته میشوند مانع‌عملیات آزاد قسمتی ازناوگان روسی‌شده‌اند. مخارج نگاهداری ارتش ترك وتقویت نیروی هوائی ودریائی آن بسیارزیاد است ودراقتصاد ملی ترکیه تاثیر زیادی دارد . ترکها هنگام مسافرت آیزنهاور این‌نکته رابرای اوتشریح خواهند کرد .

برای پذیرائی ازایزنهاور وهمراهانش طاق نصرت بسته شده وبموقع با پرچمهای آمریکا وترکیه مزین‌خواهد شد. یك‌روزنامه‌نگار ترك بنویسنده این‌مقاله گفت که‌ممکن‌است روی‌آن بنویسند «آیزنهاور ، خوش آمدی. پول کجاست ؟»

ترکها حتی از گردوغبار هوااستفاده میکنند .فی‌المثل روی‌اتومبیل‌خبرنگار روزنامه حریت چاپ استانبول گرد نشسته بود باانگشت درگرد روی اتومبیل باو نوشتند که تلفنی باستانبول تماس بگیرد .

شخصیت‌های مهم امریکائی و ترك دراستانبول وآنکارا میگویند که‌ترکیه به‌پیمان ناتوایمان عمیقی دارد ولی نسبت‌بدوستی خودباآمریکائیهااحساس غرور بیشتری میکنند .

ترکها بحرانهای برلن و آسیای جنوب شرقی رایك اقدام گمراه‌کننده ازجانب کمونیستها میدانند و معتقدند که‌هدف راسخ کمونیستها کنترل خاورمیانه بوسیله ایجادکشور های‌دست نشانده‌می‌باشد .ترکها معتقدند که‌این‌یگانه نکته مهمی است که‌غربی ها نباید لحظه‌ای از آن غافل گردند .ودر صورت غفلت دنیا دچار وضع مهمی میشود وکمونیسم یگانه راه حل اشکالات معرفی خواهدشد.

بطور یقین ترکیه بیش‌از سایر کشورهائی که‌ایزنهاور باآنها سفر خواهدکرد ،از نفوذ کمونیسم برکنار مانده‌است .

ترکیه مثل سایر کشورهاباستثنای ایتالیا برای‌دریافت کمکهای مالی اضافی اصرار خواهد کرد .

صرفنظر ازمسائل اقتصادی داخلی آن ترکیه درمورد مخالفت باشوروی وهمکاری باغرب پایدار می‌باشد .

نمایشگاه شوروی درمکزیك

مکزیکو ـ ۲۱ نوامبر ـ خبر ـ گزاری فرانسه ـ دوا ـ تشوروی درنمایشگاهی که در شهر مکزیکو ترتیب داده ازتمام منابع صنعتی‌و فنی خ وداستفاده کرده است تابمردم مکزیك و سایر کشور های امریکای جنوبی نشان بدهد که بصورت یك کشور بزرگ صنعتی درآمده است و برقراری روابط بازرگانی و فرهنگی باشوروی بنفع آنها تمام خواهد شد .

نخستین کسی که از نمایشگاه شوروی دیدن کرد «آدولفولوپز» رئیس جمهوری مکزیك بود که از طرف میکویان مورد استقبال قرار گرفت ، نمایشگاه باسخنرانی کوتاهی که‌از طرف وزیر بازرگانی مکزیك ایراد شد افتتاح گردید و سپس میکویان نطق مفصلی که بیشتر آن آمار وارقام بود ایراد کرد .

میکویان مانند یك فروشنده ماهر دریك لیموزین مجلل «زیم» وآ یاز کرد واز رئیس جمهوری مکزیك تقاضا کرد که سوار شود وخودش نیز پهلوی اوقرار گرفت رئیس جمهوری مکزیك بشوخی ازمیکویان پرسید «آیا این اتومبیل موتورهم دارد ؟»

رئیس‌جمهور کنگوی فرانسه

براژویل ـ «فولبرت‌یولو» نخست‌وزیر کنگوی فرانسه دیروز ازطرف‌مجمع ملی آن منطقه بریاست جمهوری وی سمت نخست وزیری خودرا نیز حفظ خواهد کرد .

امتیاز اکتشاف نفت درپاکستان

راوالپیندی ـ ۲۱ نوامبر ـ یونایتدپرس ـ دولت پاکستان دوامتیاز برای اکتشافات نفتی‌به کمپانی نفت‌پاکستان داد.امتیازات مزبور برای اکتشاف درناحیه پنجاب است .کارشناسان نفتی اظهار میدارند که‌دادن این امتیازات سبب شدت رقابت میان‌شرکتها برای پیدا کردن نفت‌است .درماه ژوئیه دولت پاکستان مقررات تازه‌ای‌برای اکتشافات نفتی اعلام کرد که‌طبق آن کمپانی های‌نفتی میباید عوارض بیشتری بپردازند .

طبق‌مقرارت‌جدید ،مدت امتیاز ازپنج سال به‌چهار سال تقلیل یافته است وشرکتها سرمایه بیشتری نیزباید بازای هرمیل مربع ازمنطقه‌مورد فعالیت ،بکار اندازند .

یك‌هواپیمای مسافربری افغانی دربیروت سقوط کرد

۲۳ نفر از مسافران و سرنشینان هواپیما کشته شدند

بیروت ـ ۲۲ نوامبر ـ آسوشیتد پرس ـ یك هواپیمای خط هوائی «آریانا» که متعلق بافغانستان است شب گذشته ، اندکی پس‌از آنکه از فرودگاه بیروت بلند شد ، سقوط کرد . گزارش های رسیده حاکی است که ۲۳ نفر از مسافران وسر‌نشینان کشته شده وسه نفر دیگر نیز مجروح گشتند . هواپیما فقط دو میل از فرودگاه دور شده بود که به کوه اصابت نمود . مقامات فرودگاه از انتشار لیست مسافران خود داری کردند . کسانی که در فرودگاه‌بودند اظهار داشتند قبل از سقوط هواپیما دو موتور آن آتش گرفت وآتش‌سوزی از فاصله چندین میلی مشهود بود. بدون درنك‌تعدادی آمبولانس ومامورین آتش نشانی به محل سقوط هواپیما شتافتند . لکن به علت پیچا پیچ‌بودن راه کوهستانی رسیدن به نقطه سقوط دشوار بود .

سه مجروح به بیمارستان بیروت انتقال یافتند ولی گفته می شود که وضع آنها وخیم است . هواپیما ۲۱ مسافر و ۵ سر نشین داشت . این هواپیما روز جمعه از فرانکفورت حرکت کرده واز راه ایران عازم کابل بود. ملیت مسافران ترك ، افغانی ، چك وایرانی بوده ولی‌این مسئله هنوز تایید نشده است . کوه هائی که هواپیما به آن اصابت کرده در جنوب شرقی فرودگاه بیروت قرارداود .

روزنامه کمونیستی جدید بغداد

بغداد ـ ۲۱ نوامبر ـ رویتر ـ روزنامه جدید الانتشار «المبداء ازطرف «داود الصایغ»برادر «نجیب الصایغ» سفیر کبیر عراق‌در لبنان امروز دربغداد انتشار یافت .

«داود الصایغ» از کمونیست‌های معروف عراق میباشد ودر سال های قبل ازانقلاب ۱۴ژوئیه درسال هائی که حزب کمونیست به دو دسته مخالف هم‌تقسیم شده بود رهبری یکی از دودسته کمونیستها رابعهده داشت .

«داود الصایغ» در دوره نوری‌السعید باتهام تبلیغات کمونیستی وایجاد دسته بندی های غیرقانونی محکوم باعدام شد ولی ازمرگ نجات یافت و سالها در گوشه زندان ماند .

٤ نفرازشوروی بآمریکامیروند

واشنگتن ـ ریچارد نیکسون معاون رئیس جمهوری امریکا امروز اعلام کردکه دولت شوروی اجازهٔ داده است چهار نفر از اتباع شوروی‌خاك آن کشوررا ترك گفته وبخانواده خود درامریکا ملحق شوند .

هواکش اندولا ساخت هلند

باندازه های مختلف

برای سینماها ، رستورانها ، آشپزخانه‌ها ، فروشگاهها ، اماکن پرجمعیت ، کارخانه‌ها ، ساختمانهای جدید وغیره

هواکش اندولا هوای آلوده و پراز دود و گرد و نامطبوع را خارج و تصفیه مینماید

برای مشاهده و خرید به نماینده انحصاری شرکت مقصود با مسئولیت محدود تهران ـ خیابان سعدی تلفن ـ ۳۵۱۱۷ مراجعه فرمائید

سادهلوح

ازروز ٤ شنبه سوم آذر هدیه سینماهای

رادیوسیتی

سعدی

بانمایش فیلم عظیم‌رنگی محصول مشترك ایتالیا وفرانسه همکاری خودرا برای اولین مرتبه درسه سینما آغاز میکنند

آسیا

رنگی‌ـ وایداسکرین

دوبله بفارسی درایتالیا

ورق سرنوشت

باشتراك: جینا لولوبریجیدا ـ ژان کلودپاسکال ـ پتروان ایك

اقتباس ازکتاب معروف LE GRAND GEU

«بازی‌بزرك»

بکارگردانی : رابرت سیودماك

کارگردان بزرك جهان

خطر جنگ بازرگانی در اروپای غربی

لندن ـ ۲۱ نوامبر ـ یونایتدپرس ـ منابع انگلیسی امروز گفتند که انگلستان برای جلوگیری خطر جنگ بازرگانی در اروپای غربی اقدام سریع خواهد کرد .

منابع مزبور همچنین گفتند هارولد مك‌میلان نخست‌وزیر انگلستان پیشنهاد خواهد کرد مذاکراتی بعمل آید تا از برخورد بین دو گروه رقیب بازرگانی که هردو از متحدین آمریکا میباشند جلوگیری بعمل آید .

این اختلافات موقعی بروز کرد که انگلستان واطریش ودانمارك ونروژ وپرتغال وسوئد و سویس قراردادی در مورد تاسیس اتحادیه بازرگانی آزاد اروپا امضاء کردند .

این کشور ها راه‌هفت کشور خارجی» نام داده‌اند .

دو گروه رقیب

تاسیس اتحادیه بازرگانی هفت کشور اروپا را بدو دسته اقتصادی رقیب یکدیگر تقسیم کرد .

این کشورها جمعا ۸۵ میلیون نفر جمعیت دارند و شش کشور عضو بازار مشترك جمعا ۱۶۰ میلیون نفر کشور های عضو بازار مشترك عبارتند از فرانسه و آلمان غربی و ایتالیا و بلژیك ولوکزامبورك و هلند .

هنوز معلوم نیست که پیشنهاد انگلستان بچه صورتی خواهد بود. آیا انگلستان پیشنهاد خواهد کرد که دو گروه بصورت جمعی وارد مذاکره گردند یا آنکه چند کشور از هر طرف مذاکراتی انجام دهند.

گفته میشود که مکمیلان میخواهد بهر قیمتی که شده از تصادم این دو گروه که آمریکا پس از جنك دوم جهانی آنها را با میلیارد ها دلار طرح مارشال سرپا مستقر کرده است جلوگیری نماید وازخسارات احتمالی همه کشور های اروپائی جلوگیری بعمل آورد .

خطر برخورد دو گروه بازرگانی اروپا طی مذاکرات ادنائر با مکمیلان ودولندن کشف گردید .

ادنائر در پایان مذاکرات خود با مکمیلان طی یك کنفرانس مطبوعاتی اعلام کرد که وی با مکمیلان هم عقیده است که اوضاع واحوال برای انجام یك مبارزه بازرگانی مساعد نیست واین مبارزه با کوششهای سالهای اخیر بمنظور متحد کردن اروپا غربی با دنیای آزاد مباینت دارد .

امید مك‌میلان

انگلستان پیش از این امیدوار بود که با تشکیل اتحادیه هفت کشور خارج بتواند کشور های عضو بازار مشترك را وادار به قبول همکاری بازرگانی باتمام کشور های اروپای غربی کند .

مذاکرات مکمیلان با ادنائر درلندن ومذاکرات ده روز پیش سلوین لوید با مقامات فرانسوی درپاریس انگلستان را قانع کرد که این امیدواری بی‌پایه است .

در پاریس میگویند که دولت مکمیلان در جستجوی راهی است که بموجب آن دو بلوك بازرگانی بایکدیگر همکاری نمایند واز تحریم ورود کالا های یکدیگر خودداری کنند .

معاون کودتای سودان دستگیر شد

خرطوم ـ رویتر ـ ۲۰ نوامبر ـ نیروهای نظامی سودان امروز افسری را که متهم به معاونت درفرماندهی کودتای ۱۰ روز قبل این کشور میباشد توقیف کردند . وی سروان «عبدالحمید عبدالمجید» نام دارد و داماد نخست وزیر سابق این کشور میباشد . مقامات انتظامی وی را در حالیکه در یکی از خانه های حومه خرطوم مخفی شده بود پیدا کردند.

اکنون جستجو برای پیدا کردن اتومبیل ارتشی که وی با آن فرار کرده بود و مسلسلها و اسلحه و مهمات دیگری که همراه خود برده بود ادامه دارد .

تحریم آزمایشهای اتمی در مجمع عمومی

گروه آفریقائی ـ آسیائی قطعنامه‌ای پیشنهاد کرد که طبق آن تا پایان مذاکرات نظارت برسلاح‌های اتمی از هرگونه آزمایش اتمی خودداری شود

سازمان ملل متحد ـ ۲۱ نوامبر ـ آسوشیتد پرس ـ مجمع عمومی سازمان ملل متحد به اکثریت ۶۰ رای موافق در برابر یك رای مخالف قطعنامه‌ای را که از طرف گروه آسیائی افریقائی تقدیم شده بود تصویب کرد .

دراین قطعنامه‌ازعموم ملل‌دنیادرخواست شده مادام که مذاکرات برای نظارت بر سلاح های اتمی و قطع آزمایش های اتمی ادامه دارد از هرگونه آزمایش اتمی خود داری کنند .

تنها دولتی که رای مخالف داد فرانسه بود .

بیست کشورنیز رای‌ممتنع دادند.

امریکا وانگلیس جزء ممتنعین بودند. نماینده شوروی نیز با گفتن «بلی» رای مثبت داد .

قطعنامه دیگری از طرف ژاپن و سوئد تقدیم شد که از دولت انگلیس وشوروی وامریکا می خواهد تا از آزمایش های اتمی خود داری کنند. فقط افغانستان و فرانسه باین قطعنامه رای مخالف دادند .

عجیب‌ترین حادثه قرن

استراسبوك ـ فرانسه ۲۱ نوامبر ـ آسوشیتدپرس ـ پرزیدنت شارل دوگل شنبه شب گفت که دوستی جدید فرانسه با آلمان غربی «عجیب‌ترین حادثه قرن ما بشمار میرود»

دوگل در پایان سفر سه روزه‌خود به آلزاس برای جمعیتی از اهالی نطق کرد و گفت فرانسه و آلمان پس ازسالهای سال جدائی وایجاد ناراحتی برای هم اکنون تمام اختلافات خود را حل کرده و بهم نزدیك شده‌اند و از این پس دست‌دردست همدیگر گذاشته از یکدیگر نگاهداری خواهند کرد .

در میان جمعیت «پیرفلیملن» یکی از نخست‌وزیران جمهوری چهارم که فعلا شهر دار استراسبوك است دیده میشد . استعفای فلیملن بود که راه را برای روی کار آمدن دوگل در اول ژوئن ۱۹۵۸ هموار کرد .

رئیس برنامه کمك نظامی آمریکا

اوگستا ـ جئورجیا ۲۱ نوامبر ـ آسوشیتدپرس ـ پرزیدنت ایزنهاور امروز ژنرال «ویلیام پالمر» رابریاست برنامه کمك نظامی وزارت دفاع آمریکا برای کشور های خارجی منصوب کرد .

وی درهمان سطح رئیس ستادارتش انجام وظیفه خواهد کرد .

کاخ سفید گفت که این اقدام یکی از توصیه های کمیته راعملی میسازد که کمك نظامی خارجی را بر حسب سفارش ایزنهاور مورد بررسی قرار داد .

ریاست کمیته بررسی را ویلیام دراپر که خود قبلا افسر بوده است داشت .

کمیته دراپر پیشنهاد کرد که اداره برنامه های کمك نظامی جزو وزارت دفاع امریکا گردد ووزارت خارجه فقط دادن توصیه هائی رادراین زمینه بعهده بگیرد .

پالمر بعنوان عضو اداره کارنخواهد کرد بلکه درتماس نزدیك با ستاد مشترك خواهد بود .

ولی درزمینه کار خود اختیارات و صلاحیت خواهد داشت .

قطع ارتباط هوائی با پایتخت لیبی

قاهره ـ آسوشیتدپرس ـ ۲۱ نوامبر ـ به شرکت های هواپیمائی قاهره گفته شد است که هواپیماهای آنان درطرابلس پایتخت لیبی حق فرود آمدن نخواهند داشت .

مقامات رسمی شرکت هواپیمائی مصری اظهار داشتند که از طرف مقامات دولتی جمهوری متحده به‌آنها توصیه شده است که پرواز هواپیما ها به مقصد لیبی از روز یکشنبه مقدور نیست هرچند امکان دارد که بتوانند در «بنغازی» فرودبیایند .

هیچگونه توضیحی دراطراف این موضوع که چرا فرودگاه طرابلس بسته شده داده نشده است .

طرابلس وبنغازی هردو پایتخت لیبی هستند وحکومت این کشور گاه درطرابلس وگاه دربنغازی اقامت دارد .

مقامات شرکت هواپیمائی گفتند هیچگونه اطلاعی به آنها داده نشده که ممنوعیت پرواز به طرابلس تا کی طول خواهد کشید .

موافقت‌نامه آلمان وشوروی

برلن ـ ۲۱ نوامبر ـ آسوشیتدپرس ـ آلمان شرقی و روسیه قرارداد بازرگانی جدیدی امضاء کردند که خبرگزاری آلمان شرقی آن رابزرگترین موافقتنامه بازرگانی دنیا نامید .

طبق این‌قرار داد ۱۵درصد برمیزان مبادلات تجارتی دوکشور افزوده میشود و۵۰میلیون‌روبل کالامیان‌دو کشور مبادله خواهد شد .

طبق این قرار داد روسیه ذغال وفولاد نورد شده و نفت وآهن خام و کالاهای مصرفی مانند پنجال صادر میکند .

آمریکا از شوروی عقب نیست

نیویورك ـ رویتر ـ ۲۱ نوامبر ـ کریستیان هرتر وزیر خارجه‌امریکا اظهار داشت که این مطلب صحیح نیست که روسها درزمینه پیشرفت های تکنیکی از امریکا جلوافتاده‌اند. وی طی مقاله ای‌که درمجله «پراید» انتشار یافته خاطر نشان نموده که نظری بدور نمای مسائل علمی بطور کلی نشان میدهد علیرغم پیشرفت روسها درمورد موشك سازی وموشك های قاره پیما دربقیه مسائل امریکا جلوتر از شوروی است بخصوص درزمینه مسائل شیمیائی وکشاورزی قسمتهای مختلف پزشکی وتحقیقات فیزیکی ما ازشوروی خیلی جلو تر هستیم .

دوگل دعوت صلح را تکرار کرد

پاریس ـ رویتر ـ ۲۱ نوامبر ـ ژنرال دوگل امروز مجدداشورشیان الجزایررا دعوت به صلح کرد .

وی‌اشاره ای به پیشنهاد دیروز حکومت موقتی الجزایر برای‌مذاکره با پنج تن زندانیان آنها درفرانسه نکرد .دوگل گفت‌مارا‌هی را که‌به صلح و آشتی و موافقت‌منتهی‌میشود نشان دادیم و از کسانیکه درمقابل ما ایستاده و میجنگند دعوت‌کردیم که از این راه پیروی کنند . ما این کار را با بهترین حسن نیتی که‌در جهان وجود‌دارد انجاه دادیم و باز هم‌دعوت خود را تکرار میکنیم .

الجزایریها باید خودشان مقدرات خویش‌راتعیین کنندولی‌اینکار باید شرافتمندانه باوفاداری وحسن نیت ازدوطرف عملی شود .

روزنامه الجمهوریه در شماره خود مینویسد گزارشهای رسیده مبنی بر مخالفت دوگل با پیشنهادات‌دولت الجزایر نشان میدهد که وی در پیشنهاد های خود جدی نبوده‌است. امتناع وی از مذاکره با پنج تن رهبران زندانی دلیل آنستکه وی مسئله خود مختاری را برای آن مطرح کرده بود که خود را در مقابل مرد مجهان تبرئه کند .

روابط هند وپاکستان بهبود یافته است

دهلی ـ ۱۹ ـ نوامبر ـ رویتر ـ پاندیت نهرو ضمن بحث در پارلمان این کشور اظهار داشت که بدون تردید روابط پاکستان و هند تا حدودی بهبود یافته است .

وی بعوافقتی که درباره مرزهای شرقی دو کشور شده است ،اشاره کرد .نهرو گفت ولی درباره کشمیر تغییری پدید نیامده‌است ومن‌متاسفم که در کشمیر اقدامات خرابکارانه کوچکی انجام میگیرد .ولی مشکلات روابط ما باپاکستان هرچه باشد مادرباره این کشور دوستانه فکر می‌کنیم .

نمایندگان ملیون‌الجزایر درملل‌متحد

سازمان ملل متحد ـ سه تن از رهبران شورشیان الجزایر قرار است روز دوشنبه برای حضور در مجمع عمومی سازمان‌ملل‌متحد وارد نیویورك شوند

روز دد شنبه موضوع الجزایر در دستور مذاکرات مجمع قرار دارد .

این هیئت نمایندگان گروه آسیائی ـ افریقائی را در جریان اوضاع کنونی الجزایر خواهند گذاشت .

طبق معمول هیئت نمایندگی‌فرانسه جلسه مجمع را تحریم خواهد کرد .

گفته می شود که فرانسه بعلت دادن روادید ورود از طرف امریکا به سران شورشی بامریکا اعتراض خواهدکرد.

اما اگر هم امریکا به آنها روادید نمیداد کشور های عربی این اشخاص را بعنوان اعضاء هیئت های نمایندگی خود وارد امریکا می کردند .

سخنگوی وزارت خارجه امریکا گفت در این مورد تا کنون فرانسه عکس العملی در قبال امریکا نشان نداده است .

نفت کوبا دولتی شد

هاوانا ـ ۲۱ نوامبر ـ خبرگزاری فرانسه ـ دولت کوبا امروز صبح قانون جدیدی در مورد تجسس بهره‌برداری و تجارت نفت ومشتقات آن تصویب کرد .

بموجب این قانون بهره‌برداری از ذخائر نفتی به دولت واگذار میشود وبانتخاب دولت ۶۰ در صد سوخت بدست آمده یا معادل پولی آن بحساب دولت ریخته میشود .

در صورتیکه نفت‌بدست آمده در داخل کشور قبل از صدور تصفیه شود این پورسانتاژ ۵۵ درصدخواهد بود . سه شرکت نفتی بزرك‌عبارتند ازشرکت انگلیسی نفت شل و دو شرکت‌نفت آمریکائی «اسو استاندارد» و «تکزاکو» که در آن کشوربکار مشغولند .

ضمنا دولت کوبا به موسسه نفت آن کشور در نظارت واداره ووضع مقررات مربوط به صنعت نفت‌اختیار تام داد .

فضولات اتمی تا ۲۰هزارسال خطر دارد

مونت کارلو ـ ۲۱ نوامبر ـ آسوشیتدپرس دانشمندان روسیه وکانادا پیروز متفقا اعلام کردندکه نباید «فضولات اتمی» رادر کوه های یخ‌دفن کرد . چون این فضولات تابیست هزارسال خطرناکست واگر آنهارا در یخهای مناطق قطبی بریزند هنگام تبخیر یخها ذرات رادیو آکتیو در هوا منتشر خواهد شد وباید به نقاط مسکون زمین خواهد آمد .

میکویان درمکزیك

مکزیکو ـ ۲۱ نوامبر ـ آسوشیتدپرس ـ میکویان معاون نخست‌وزیر شوروی که‌از کانادا به مکزیك‌آمده قرار است ده روز در مکزیك‌بماند وی با مقامات مکزیك پیرامون افزایش مبادلات بازرگانی دو کشور گفتگو خواهد کرد .

از لحن میکویان پیدا بود که میخواهد به کشور های امریکای لاتین حالی کند نیازی به‌پیروی از امریکا ندارند نباید تقدم امریکا رابرسمیت شناسند .

مرگ برجنگ سرد

میکویان‌گفت بار نخست امریکا رادرسال ۱۹۳۶ دیده است وهدف وی آن بود که طرز توزیع مواد غذائی رامیان توده مردم بررسی کند .

آن روز امریکائیها بسیار ازروس هاپیشتر بودند ولی میکویان‌مدعی است که امروز روسها بر امریکائی هاپیشی گرفته اند.

میکویان در اظهاراتی که طی مهمانی شهرداری پایتخت مکزیك ایراد کرد گفت مقصودش تبلیغات کمونیستی نیست . وی مدعی شد که روسها ازلحاظ اقتصادی از امریکا درگذشته اند ولی ارقامی ذکر نکرد. وی درپایان خطابه خود گفت «مرگ بر جنگ سرد مرگ برجنگ!»

میکویان گفت روسیه میخواهد از لحاظ اقتصادی بزرگترین قدرت دنیا شود بهمین سبب باجنگ مخالف وازآن بیزار است .

دکتر آلبرت شوایتزر (دست چپ) فیلسوف و پزشك بشر دوست ۸۵ ساله بجای پلکان متحرك از پله معمولی بالا میرود و هنوز جوان‌است . وی در بروکسل جایزه‌ای بمناسبت خدمات ۴۵ ساله خود به بشریت دریافت آسوشیتدپرس

از جالبترین حوادث جهان

یك سرگرد جوان نیروی هوائی امریکا با چتر نجات از ارتفاع ۲۳ کیلو متری فرود آمد .

افسر مزبور ژوزف کیتنگر نام دارد و ۳۱ ساله میباشد، وی از بالن در آسمان منطقه جنوبی مکزیك جدا شد و سپس در سه هزار وششصد متری زمین چتر خودرا باز کرد از نقطه پرتاب تا زمانی که سرگرد کیتنگر چتر خودرا باز کرد ۳دقیقه طول کشید و وی ازطبقات اتمسفر که دارای درجات حرارت خیلی پائین از زیر صفر بود عبور کرد .

* * *

امروز یك بسته گیلاس از افریقای جنوبی به پاریس رسید . این بسته برای ارضای خواهش یکدختر ۱۰ ساله است که در دم مرگ میباشد.

بریژیت دختر ۱۰ ساله به علت ابتلا به سرطان دریك بیمارستان بستری است این مریض‌دخترك کارمندسادهای است وبه سه نفر ازدوستانش اظهار داشته بود که گیلاس میل دارد ودر نتیجه درفاصله بعیدی این خبر را که‌درروزنامه منتشر شده‌بود شخص ناشناسی خوانده واز جوهانسبورك این گیلاس را فرستاده بوده .

* *

زنانی که در مالایا بنام «پیر مرغ» معروف هستند دختران فقیر و جوان را از دهات می آوردند و آنهارا برای فحشاء تربیت می کردند

طبق گزارش هائی که به مقامات روحانی داده شده این دختر ها برای فرار از دست پلیس از شهری بشهر دیگر می رفتند ، عده‌ای از این «پیر مرغها» از این راه ثروتمند شده اند . مقامات روحانی به اتفاق مامورین پلیس شروع بمبارزه علیه فساد و فحشاکرده اند ولی روحانیون می گویند که‌برای اعاده حیثیت این دختران گمراه پول زیادی لازم است که در دست نیست .

توان حاج علی بن طیب مسئول امور مذهبی یکی از ایالات مالایا گفت که برای هدایت دختران فریب خورده به راه راست باید مرکز مجهزی به وجود آورد ودر تربیت آنها کوشید واین کار پول کلانی می خواهد .

وی از پیروان کلیه مذاهب اهم از مسلمان ومسیحی‌وبودائی خواست تا به مامورین پلیس در این زمینه مساعدت کنند تا از اخاذی این «پیر مرغها» جلو گیری به عمل آورند .

عیسا رهبران مسیحی و بودائی باین ندا پاسخ‌موافق داده اند .

* * *

روز شنبه پنجنفر از افراد یك خانواده براثر آتش‌سوزی شدیدی که در منزل دو طبقه آنها روی داد سوختند .

از تمام افراد این خانواده فقط ویلیام مایو جان بسلامت برد و واقعه را باطلاع مقامات مربوطه رساند . همسر ودو فرزند و خواهر زاده ومادر پیرش رادر میان شعله های سوزان آتش از دست داد .

ویلیام مایو می گوید : من قبل از سایرین از خواب پریدم ومتوجه شدم که‌خانه آتش گرفته استتوانستم سایرین را بیدار کردم . خودم ازپنجره به‌حیاط خانه پریدم وبدیگران گفتم که به بام بالا بروند ومن در حیاط آنهارا میان بازوهای خود خواهم گرفت. متاسفانه موقعی که آن ها روی بام رفتند سقف خانه فرو ریخت و همه آنها میان آتش افتادند .

جسد سوخته چهار نفر در اطاق خواب بود ولی جسد خواهر زاده ویلیام درآشپزخانه افتاده بودو از وضع اومعلوم بود که می خواسته است با استفاده از آب لوله آتش را خاموش کند .

علت حریق معلوم نیست . ویلیام مایو دبیر فیزیك دبیرستان «لونك‌ایلند» محل وقوع حادثه می باشد .

گالری تهران

افتتاح خودرا اعلام میدارد

گالری تهران تحول عظیم وبیسابقه‌ای درامر خرید مایحتاج خانواده‌ها بوجود آورده‌است

گالری تهران محل مدرن‌ترین اجناس مورد احتیاج همه‌است

درگالری تهران همه‌چیز باارزان‌ترین قیمت دردسترس شما قراردارد.

نشانی: اول‌لاله‌زارنو تلفن ۳۶۹۶۰

آ ـ ۳۰۵۳۲ آگهی پارت

اپتالیدون ساندوز را فقط درکاغذهای زرورقی که دارای علامت مخصوص ساندوز است خریداری فرمائید

فروشندگان ورق بازی
مصرف کنندگان عمده ـ باشگاهها
ورق های بازی رویه پلاستیک باتصاویر بسیار زیبا رسیدازیك دوجین (۱۲ دسته) به بالا فروخته میشود وازهرکجا برای هر دوجین ۱۲۵۰ ریال فرستاده شود ورق جورشده با تصاویر مختلف همان آدرس فرستاده خواهد شد.
دفتر تجارتی م . دکتر شریف ـ خیابان پهلوی ـ کوچه ملك شماره ۳۷ ـ تلفن ـ ۴۰۴۵۹

آ ـ ۳۰۶۲۸

ماشین جوشکاری
اونان
Onan
ELECTRIC PLANTS
شرکت تهران الشهر
PORTABLE

آ ـ ۳۰۶۵۴

اطلاعات اقتصادی

ساختمان سدها ومصرف سیمان

یکی از اقداماتی که سازمان برنامه جهت توسعه کشاورزی وتولید نیروی برق انجام میدهد ساختمان سد دز در خوزستان و سد سفید رود در گیلان میباشد .طبق مطالعاتی که توسط سازمان برنامه وموسسه عمران خوزستان بعمل آمده بااتمام سد دز ۱۲۵هزار هکتار از اراضی حاصلخیز خوزستان آبیاری خواهد شد وعلاوه‌براین در مرحله اول ۱۳۰ هزار کیلوات ودر مرحله نهائی ۵۲۰هزارکیلوات نیروی‌برق برای مصارف صنعتی ایجاد خواهد گشت‌که هشتاد هزار کیلوات آن در کارخانه ذوب‌آهن که قرار است درازنا نصب شود مصرف میگردد .

سد سفید رود نیز که هم اکنون در دست ساختمان است در حدود ۱۲۰ هزار هکتار اراضی حاصلخیز جدید را در دشت گیلان مشروب نموده وصد هزار هکتار اراضی زراعتی که در حال حاضر در تابستان آب‌کافی ندارند از آب سد مزبور استفاده خواهند کرد .

از طرف دیگر باساختن سد سفید رودردومرحله اول ۳۶ هزار کیلوات و در مرحله نهائی ۹۰ هزار کیلوات برق‌تولیدخواهد شد که در رشت وپهلوی وشهرهای گیلان مورد استفاده قرار خواهد گرفت .

یکی از علل عمده‌ایکه ایجاد کارخانجات سیمان درود ومنجیل را در محلهای فعلی آن ایجاب مینمود مقدار سیمانی بود که‌جهت ساختن این دو سد مورد احتیاج بود .طبق برآوردهائیکه بعمل آمده ساختمان سد دز در حدود یکصدوپنجاه هزار تن سیمان لازم دارد واگر قرار براین بود که چنین مقدار قابل ملاحظه‌ای سیمان از کارخانجاتی که در نزدیکی شهرها ساخته شده تامین شود مخارج حمل آن رقم هنگفتی را تشکیل میداد لذا تصمیم بر این گرفته شد که کارخانه‌ای با ظرفیت روزانه ششصد تن در درود ساخته شود

وعلت اساسی گران تمام شدن کارخانه مزبور اینست که این کارخانه احتیاج بجاده وایجاد منازل کارگران‌ووسائل‌بهداشت وامثال آن داشت در صورتیکه کارخانجاتی که در نزدیکی شهرها ساخته‌شده اینگونه مخارج را نداشته است .ولی بنظر متخصصین سازمان برنامه هزینه حمل یکصدوپنجاه هزار تن سیمان از شهرهای دیگر بمراتب بیش از هزینه‌های اضافی است که جهت ساختمان کارخانه‌درود بمصرف رسیده است .ضمنا باید گفت که کارخانه‌درود این مزیت را دارد که می‌تواند محصول خود را در نواحی خوزستان ومخصوصا کنسرسیوم نفت که احتیاج زیادی بسیمان دارد بفروشد.

کارخانه منجیل نیز که ظرفیت آن سیصد تن میباشد سیمان سد سفید رود را تامین میکند .ساختمان این سد یکصدو هفتاد هزار تن سیمان لازم دارد ودر این صورت تقریبا کلیه محصول دو سال کارخانه را بمصرف خواهد رسانید .

گرانی هزینه این دو کارخانه بعلت داشتن وسائل مجهز تر و صرف مبالغی جهت ساختن جاده‌های لازم وتهیه منازل ووسائل بهداشت ولوله کشی آب وبرق برای کارگران میباشد .از آنجائیکه دولت میخواهد در امور اجتماعی کارگران سرمشق سایرین باشد وسائل مزبور را جهت آنان تهیه کرده است وطبعا هم نمیتوان انتظار داشت که دولت مانند برخی از صاحبان صنایع خصوصی‌بفکر این امور نباشد .ولی بهر جهت باید‌گفت‌که‌بطور کلی این کارخانجات وهر نوع کارخانجات دیگری که موسسات دولتی ایجاد میکنند هزینه‌اش بیش از هزینه کارخانه‌های مشابهی است که سرمایه گذاران خصوصی برپا میکنند .اصولا نه‌تنها در ایران بلکه در اغلب کشورهای‌جهان بتجربه ثابت شده‌است که دولت تاجر وصنعتگر خوبی نیست واجرای مقررات اداری وطرز خرید ومزایده‌ها ومناقصه‌ها وپیروی از تشریفات زیاد وعدم آزادی عمل موسسات دولتی موجب آن میشود که کارهای دولت گرانتر از کارهای خصوصی تمام‌شود.

دکتر مصطفی علم

وزیر کشاورزی گفت:

لایحه اصلاحات ارضی بادقت وسرعت در دست تهیه‌است

مفاد لایحه بعدازتصویب نهائی شاهنشاه ودولت منتشرمیشود

احتمال دارد دولت دراین هفته برای آخرین بار به لایحه اصلاحات ارضی وتحدید مالکیت اراضی مزروعی‌رسیدگی‌کند وآنرا برای تقدیم بمجلس آماده سازد.

لایحه اصلاحات ارضی ویاتحدید مالکیت اراضی مزروعی مراحل نهائی خودرا طی میکند وممکن است دراین هفته برای آخرین‌بار درهیئت وزیران مطرح‌شود.

وزارت کشاورزی حداعلای کوشش خودرا می‌کند که‌قبل‌از تصویب نهائی دولت مفاد آن منتشرنگردد

از نظر اهمیتی که این لایحه‌دارد شایعات گوناگونی اخیرا در باره مفاد آن پیدا شده ودر اطراف‌مقدار زمینی که یك نفر مالك میتواند داشته باشد ارقامی عنوان گردیده از جمله میگویند که بموجب این لایحه هرمالکی فقط ۳۰۰ هکتار زمین آبی و۶۰۰ هکتار زمین دیم میتواند داشته‌باشد وبموجب‌مقررات این قانون بایداراضی اضافی خود راباقساط طویل‌المدت یا بدولت بفروشد یا بین رعایای ساکن‌همان اراضی تقسیم نماید.

آقای دکتر آموزگار وزیر کشاورزی شایعات وارقام مزبور راتکذیب کرد وافزود که مطالعه وبررسی لایحه‌اصلاحات‌ارضی‌بادقت وسرعت ادامه دارد .بعداز آنکه مطالعات تکمیل شد ولایحه صورت قطعی یافت ومورد تائید شاهنشاه ودولت قرار گرفت بمجلس تقدیم گشته وبرای اطلاع‌عموم منتشر خواهدشد.

مزایده و مناقصه

*شرکت سهامی تلفن ایران‌خرید یکهزار کیلومتر کابلهای مختلف ولوازم مربوطه‌تا ۱۱ر۱۰ر۱۳۳۸

*موسسه انحصار دخانیات ایران خرید ۲۰۰ دستگاه سماپاش پشتی بیست لیتری تا ۵ر۱۰ر۱۳۳۸

انتظارات بازار از کنفرانس عالی بازرگانی

کنفرانس باید موضوع افزایش صادرات‌رامورد‌توجه‌قراردهد

کنفرانس باید برای تجارت خارجی‌کشور فرمول روشن ومفیدی پیداکند

کنفرانس عالی بازرگانی که از عصر دیروز شروع بکار کرد در محافل بازرگانی وبازار با دقت و علاقمندی دنبال میشود بازرگانان با توجه به سیاست وزیر بازرگانی در زمینه تجارت خارجی که از چندی قبل اطلاعاتی از آن در دسترس‌عموم گذارده شده انتظار دارند که کنفرانس در مورد صادرات توجه بیشتری بعمل آورد و مقداری از صادرات کالاهای ایران که وضع فروش آن در خارج رضایت بخش نیست‌موکول و معلق به واردات بعضی از کالاها بشود

در حال حاضر تصویب نامه دولت در مورد تجارت باژاپن این وضع را عملا پیش آورده‌است پنبه ایران‌باتکای گواهی صدور آن بازار خوبی پیدا کرده و بازرگانانی که‌احتیاج بکالا های ژاپنی دارند گواهی صدور پنبه را بقیمت بسیار خوب میخرند تجار صادر کننده خشکبار در حال حاضر تقاضا دارند و معتقدند که در قرار داد‌های تجارتی ایران با فرانسه و آلمان باید وضعی پدیدآورد که در مورد ژاپن بوجود آمده‌است تاخشکبار ایران از وضع نامطلوب کنونی‌خارج شود بازرگانان انتظار دارند که در این کنفرانس فرمول مثبت و مفیدی برای بازرگانی خارجی ایران بوجود آید و با اشتیاق فراوانی منتظرنتیجه کنفرانس و روشن شدن سیاست‌تجاری خارجی مملکت میباشند .

کشاورزان‌ایرانی ۲۵ میلیاردریال مقروضند

دولت وکارکنان‌کشاورزی‌برای‌خدمت بمردم‌استخدام‌شده‌اند

اگربخواهیم تمام احتیاجات زارعین رفع شود باید بیست برابر سرمایه مؤسسات مختلفی‌که دراین سمینار شرکت دارند اعتبار تهیه‌کنیم

جلسه گذشته کنگره‌توزیع‌اعتبارات کشاورزی بریاست آقای دکترآهی که بجای آقای دکتر کاظمی مدیر امور کشاورزی سازمان برنامه جلسه را اداره می‌کرد تشکیل شد .

دراین‌جلسه‌آقای«هرمان هندریکس» رئیس اداره کشاورزی و منابع طبیعی هیئت عملیات اقتصادی امریکا در ایران نطقی ایراد کرد و ضمن آن گفت در حال حاضر بیشتر اعتبارات مورد نیاز روستائیان ایران بوسیله وام دهندگان شخصی یعنی مالکین و امثال آنها تامین می‌گردد .

تقریبا هر خانواده زارع همیشه در حدود ده‌هزار ریال مقروض است و اگر ۲ میلیون و ۵۰۰ هزار خانواده های کشاورز در ایران باشد همیشه این عده ۲۵ میلیارد ریال که هفت برابر جمع کل اعتبارات کشاورزی است مقروضند . این اعتبارات عبارت از اعتباراتی است که بوسیله بانك عمران و بانك کشاورزی تامین میشود و تازه اعتبارات مزبور فقط قسمتی از احتیاجات اعتباری روستائیان را تامین می‌کند .

حال اگر بخواهیم احتیاجات زارعین رفع شود باید ۲۰ برابر سرمایه موسسات مختلف که‌دراین سمینار نمایندگان آنها حضور دارند اعتبار تهیه کنیم .

آقای «هندریکس» بمسائل مختلف کشاورزی واعتبارات کشاورزی اشاره کرد و درپایان گفت باین نکته باید توجه داشت که دولت و کارکنان کشاورزی بخاطر منافع دولت بوجود نیامده‌اند بلکه جهت خدمت بمردم استخدام شده‌اند .

راه ترانزیت زمینی ترکیه

کوتاهترین وارزانترین‌راه ایران‌باروپاست

باطاق بازرگانی تهران توصیه شد برای تشکیل شرکت حمل‌ونقل ترانزیت ازراه ترکیه اقدام‌کند

باطاق بازرگانی اطلاع داده‌شد که برای تشکیل شرکت حمل و نقل ترانزیت از راه ترکیه باروپا اقدام کند .

در گزارشی که‌دراین مورد تهیه گردیده گفته شده‌است که راه ترانزیت ترکیه نزدیکترین راه به اروپاست و ۱۲ روزه می‌توان کالا را از آنراه باروپا رسانید و مخارج‌حمل کالا ازاین راه نیز خود با تسهیلات ترانزیتی و تقلیل نرخ لیره ترك در مقابل دلار امریکا که ترکیه برای ایران قائل شده است فوق‌العاده کم خواهد بود .

باطاق بازرگانی توصیه شده‌است که مراتب را باطلاع تجار واتحادیه های حمل و نقل برساند .

دریافت وام جدید

بادریافت وام مزبور سرمایه بانك توسعه صنعتی ومعدنی ایران به ۳۱۸۰ میلیون ریال خواهد رسید

فردا قرارداد دریافت پنج میلیون‌و دویست هزار دلار وام‌ازبانك‌بین‌المللی ترمیم و توسعه بین آقای باقرپیرنیا وزیر مختار ایران در واشنگتن و رئیس بانك جهانی امضاء میشود .

وام مزبور که معادل ۴۹۰ میلیون ریال است در اختیار بانك توسعه صنعتی و معدنی ایران گذاشته‌میشود بادریافت وام مزبور جمع کل سرمایه بانك توسعه صنعتی و معدنی ۴میلیارد و ۱۸۰ میلیون ریال خواهد بود .

این بانك باسرمایه‌مزبور به‌موسسات خصوصی صنعتی جهت اصلاح‌وتوسعه کارخانجات وام خواهد داد و به سرمایه گزاران خصوصی برای ایجاد صنایع گوناگون مساعدت خواهد نمود .

هم‌اکنون بانك‌مقدار زیادی‌تقاضای وام دریافت داشته واین تقاضا ها توسط کارشناسان بانك تحت‌مطالعه است .

جریان افتتاح کنفرانس عالی بازرگانی

بقیه از صفحه اول

نطق نخست‌وزیر

پس‌از قرائت پیام شاهنشاه آقای دکتر اقبال نطقی ایراد کرده و در ضمن اظهار داشت :

بانهایت مسرت کنفرانس عالی بازرگانی را بنام نامی اعلیحضرت همایون شاهنشاهی افتتاح می‌نمایم

آمار وارقام بهترین نمونه و دلیل این پیشرفت‌های‌اقتصادی واجتماعی ما می باشد :

محصولات نفت درسال ۱۳۳۳ معادل صد هزار تن ودر سال۱۳۳۷ بیش‌از چهل میلیون تن استخراج گردید .

تولید سیمان که یکی‌از رشته های اساسی بشمار میرود از چهل و دو هزار تن در سال ۱۳۳۱ به حدود هفتصد هزارتن‌در سال‌جاری رسیده و تاسال آینده به بیش‌از یك میلیون تن خواهد رسید .

صنایع نساجی در همین مدت از بیست پنج میلیون متر به بیش از صد وده میلیون متر رسیده است و همچنین محصول قند کشوردر این فاصله ۵۷٪ محصول چای ۱۰۰ درصد دخانیات ۴۰ در صد روغن نباتی بیش‌از صد درصد افزایش یافته است . تولیدات محصولات غذائی ، مصالح ساختمانی و وسایل آسایش منزل وسایر صنایع دراثر تشویق صاحبان صنایع خصوصی در چند سال اخیر توسعه فوق‌العاده یافته که اقتصاد دانان ما بایددر آینده در باره آن قضاوت نمایند :

این پیشرفت ها مولود سرمایه گذاریهای هنگفتی بوده است که از طرف دولت‌واشخاص وموسسات خصوصی وشرکت های خارجی در قسمت های‌اقتصادی‌مختلف مملکت بعمل آمده .اجرای قانون وامهای صنعتی و کشاورزی‌ومعدنی ازمحل تجدید ارزیابی پشتوانه اسکناس تشویق ابتکار آزاد و سرمایه گذاریهای انتفاعی خصوصی ازطریق تسهیلات گمرکی‌ومالیاتی‌وتاسیس موسسات جدید اعتباری وبخصوص ثبات سیاست کشور باعث تشویق سرمایه گذاران خصوصی اعم از ایرانی وخارجی به‌سرمایه گذاری در کشور می باشد .

براثر اتخاذ یك سیاست‌بازرگانی خارجی منطبق‌بااحتیاجات روزدولت توانست برخلاف سایر جوامع در حال بسط و توسعه از تورم شدید پول جلوگیری‌نماید‌واز‌سیر‌صعودی قیمت ها که باعث‌از بین رفتن‌آثار حسنه اجتماعی توسعه اقتصادی می شد تاحداکثر امکان ممانعت کند

پیشرفتهای بازرگانی

بعد آقای دکتر اعتبار وزیربازرگانی رشته سخن را بدست گرفتند پس از اشاره به پیشرفت هائی که‌در سالهای اخیر حاصل شده گفت برنامه‌ای که اکنون دردست اجرااست باین ترتیب خلاصه میشود .

افزایش تولید کشاورزی ،ایجادو وتوسعه صنایع ،اجرای برنامه‌های وسیع عمرانی .

سد وزیر بازرگانی اشاره بموضوعاتی که در کنفرانس در اطراف آن مذاکره میشود کرد وگفت اجرای این‌برنامه اقتصادی یك راه دیگر هم دارد وآن اینکه بدون توجه بتمام حقوق‌بشری شبانه روز از تمام نیروی مردم کار بکشیم ولی اگر هدف ما این باشدکه زندگی مردم را بهتر کنیم ناچار باید به نشینیم وفکر کنیم وراه دیگری پیدا کنیم ،گاهی شنیده‌میشود که بعضی میگویند چه لزومی‌داردکه مادر اجرای برنامه های خود عجله وروزگار را بر خود تلخ کنیم نسل آینده‌هرطوربخواهدزندگی‌خواهدکرداما این طرز فکربا تحولات اقتصادی عظیم جهان مغایر است .

عواملی که برای توسعه اقتصادیات دراختیار ماست عبارتست از نیروی انسانی اعم از نیروی فکری وجسمی منابع طبیعی واشکالات مالی کشور که از همه آنها باید برای توسعه اقتصادیات استفاده کرد .

درآمد نفت باید یك در آمداتفاقی تلقی شود وبرای اجرای برنامه‌های عمرانی ذخیره گردد ناچار برای تامین مایحتاج خود از خارج چاره‌ای جز توسعه صادرات نداریم .صادرات ماکنون صد میلیون وواردات ۴۰۰ میلیون دلار است صحیح است که‌ما صادرات کافی نداریم ولی آیا مانعی دارد که مشتاقان این بازار چهارصد میلیون دلاری یا بوسیله سرمایه گذاری فنی همکاری کنند تا صادرات ما بیشتر ومرغوبتر بشود ویا باما بجای واردات زیاد در برپاکردن کارخانجات ولو بصورت کارخانه سوار کردن باشد همکاری کنند .

حتی ممکن است سئوال کنیم‌آیا مصلحت نیست که اضافه برمحدودیت واردات ممنوعیت‌هائی نیز معمول‌گردد. انتظار تحمل از طبقه محروم مفهومی ندارد ولی صرف نظر کردن از کراوات سولکا ویا عطر لانون ویا گوشت کنسرو وامثال این تجملات محرومیت بزرگی است ؟

درایران گرانی‌نیست بلکه گرانفروشی هست باید بخاطر منافع اجتماع‌شدیدا با آن مبارزه شود .

در مورد پول وارز نیز بررسیهائی ضروری بنظر میرسد که مهمترین آن تعدیل نرخ بهره وشاید بالابردن ارزش واحد پول یعنی تبدیل ریال بتومان است .

بقیه درصفحه نوزدهم

طرح کارشناسان انگلیسی برای وزارت بازرگانی

چندان طرف توجه واقع نشده وعملا اجرا شده‌است

خبرنگار ما اطلاع میدهد که «طرح «سندلر»کار شناس انگلیسی که برای سازمان وزارت بازرگانی تهیه کرده بود در وزارت بازرگانی چندان طرف توجه واقع نشده‌است دروزارت دربازرگانی گفته میشود که‌پیشنهاد هائی که در این طرح شده قبلا تا آنجاکه‌ممکن بوده دروزارت‌بازرگانی عملی شده است .

مثلادر طرح سندلر پیشنهاد شده کارها بدوقسمت‌اداری وفنی‌تقسیم‌شوداین امر تقریبا صورت گرفته وکارهای فنی زیر نظر معاون پارلمانی وکار های اداری زیر نظر معاون اداری‌انجام میشود .

د رمورد پیشنهاد مربوط به‌تعیین سه مدیر کل در وزارت بازرگانی گفته میشود که سعی بر این است حتی‌المقدور وزارت بازرگانی بیش از یك مدیر؛ کل نداشته باشد در مورد تهیه آمار نیز که «سندلر» توصیه کرده‌است از مدتها پیش‌طرف توجه وزارت بازرگانی بوده‌است .

آگهی تشکیل شعبه شرکت فرانك ث. استریك اند کمپانی (بصره) که مرکز آن در لندن میباشد

طبق یکبرك اظهار نامه مورخه ۲۸ر۷ر۳۸ به‌پیوست اصل وترجمه اختیارنامه‌مورخه سوم مارس ۱۹۵۲شعبه شرکت فرانك.سی. استریك اندکمپانی (بصره) درتهران خیابان فردوسی شماره ۵۷ الی ۷۷تشکیل گردیده وآقاجان انتولی ویندهام بولت بسمت‌نماینده شرکت طبق اختیارات مصرحه دراختیارنامه منصوب شده‌است.

رئیس اداره ثبت‌شرکتها وعلائم تجارتی واختراعات- مهدی‌نراقی

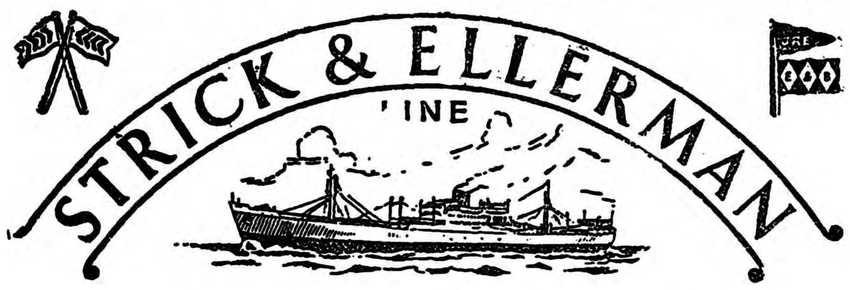

خط کشتیرانی استریك والرمن

حالت کشتیهای استریك والرمن دربنادرایران

نام بندر	نام کشتی	تاریخ ورود	تاریخ پهلوگرفتن وحرکت
بوشهر	سیتی‌اف استافورد	درحدود ۲۰نوامبر خواهد رسید	
	افغانستان	درحدود ۱۲ دسامبر » »	
	تانگستان	-	
	مرجنت دوك	-	
بندرشاهپور	تری‌کاریل	دربندر است	درتاریخ ۱۶ر۱۱ر۵۹ پهلوگرفته
	تری ویلیون	درحدود ۱۵ نوامبر خواهد رسید	
	البستان	درحدود ۲۰نوامبر » »	
	سیتی‌اف استافورد	درحدود ۳ دسامبر » »	
	فارسیستان	درحدود ۱۲ دسامبر » »	
	افغانستان	درحدود ۱۵ دسامبر » »	
	تانگستان	-	
	مرجنت دوك	-	
	سیتی‌اف کلکته	-	

		برای بارگیری		درتاریخ ۱۶ر۱۱ر۵۹ برای عدن ولیورپول ولندن بارگیری‌میکند.	
خرمشهر	مورستان	برای تخلیه		دربندر است	درتاریخ ۱۹ر۱۱ر۵۹ پهلوگرفته
	تبرستان	» »		دربندر است	درتاریخ ۱۷ر۱۱ر۵۹ پهلوگرفته
	سیتی‌اف نیویورك	» »		درحدود ۱۶ر۱۱ر۵۹	محمولات خودرا دردوبه خالی میکند
	تمپل ماین	» »		درحدود ۲۰ر۱۱ر۵۹	برای نام‌نویسی نوبت میگیرد
	تری‌کاریل	» »		درحدود ۲۱ نوامبر	برای نام‌نویسی نوبت میگیرد
	فارسیستان	» »		درحدود ۲۲ نوامبر	برای نام‌نویسی نوبت میگیرد
	شهرستان	» »		درحدود ۳۰ نوامبر	برای نام‌نویسی نوبت میگیرد
	سلوستان	» »		درحدود ۱۵ دسامبر	ومحمولات خودرا دردوبه‌خالی‌میکند
	سیتی‌اف استافورد	» »		درحدود ۱۷ دسامبر	ومحمولات خودرا دردوبه‌خالی‌میکند
	افغانستان دفعه اول	» »		درحدود ۲۱ دسامبر	برای نوبت نام‌نویسی میکند.
	افغانستان دفعه دوم			-	
	تانگستان			-	
	سیتی‌اف کلکته				

برای سایر مشخصات به‌آدرس زیر مراجعه فرمائید

فرانك‌س استریك وشرکاء (بصره) محدود

دربصره وبغداد وخرمشهر

آ-۳۰۶۵۸

سرویسهای منظم اتو خراسان

در تمام ساعات روز برای حرکت به اراك ، کاشان ، نطنز آماده می باشند : نشانی .خیابان ری . تلفن ۲۱۸۴۳

آ-۳۰۶۶۰ ۱-۳

انتقاد

دکترحسن صدرحاج سیدجوادی

بالاتر ازسیاهی

روز پنجشنبه خبرنگار اطلاعات از دادگستری اطلاع داده بود که :

«سید حسین غروی محکوم بحبس ابد ازطرف دادسرای تهران تحت تعقیب‌قرارگرفته‌است.زیراوی‌چندروز قبل درصدد ایراد ضرب نسبت به مامورین برآمده وچند نفرازژندانیانی راکه باوی دریکجا بسر میبردند مضروب ساخته است .

خبرنگار اطلاعات اضافه کرده است: گرچه بامحکومیت سید حسین غروی بحبس ابددیگر شکایت اخیر وتعقیب وی وحتی صدور رای هیچگونه‌تاثیری درباره غروی نخواهد داشت ولی‌چون بموجب پرونده رسیده ازوی‌شکایت شده دادگستری ناچار از تعقیب و رسیدگی میباشد!»

سید حسین غروی محکوم بحبس ابدشده است ویکعمر بایددر زندان بسربرده حال دادگستری میخواهد اورا بجرم ایراد ضرب تحت تعقیب قرار داده ومحکوم سازد .

مجازات ایراد ضرب که اعدام نیست. حداکثر مجازات منتهی‌سه ماه زندان باشد. بدینترتیب‌دادگستری میخواهد کسی راکه محکوم بحبس ابدشده است بسه ماه زندان‌محکوم سازد !

چه کسی میگوید بالاترازسیاهی‌رنگ دگر نباشد .

بفرمائید اینهم بالاتراز سیاهی ...

ممکن است یك آدم خیلی منصف!! بگوید خوب بفرض‌که چنین باشدچه ضرری دارد؟ برای دستگاه دادگستری که بیش ازهزاران پرونده در آن بلاتکلیف مانده است آیا رواست‌که وقت چند مامور وبازپرس و قاضی رابرای تعقیب ومحکوم ساختن یك زندانی دائم بدوسه ماه زندان تلف سازد .

هیچکس ازاشخاصی که این خبر راخواند پیش خود نگفت:به به عجب قوانین خوبی داریم، عجب مامورین وظیفه شناسی هستند‌که درانجام‌وظیفه تااین اندازه پافشاری میکنند! بلکه همه گفتند: این مسخره نیست که یك محکوم بحبس ابدرا بقیمت تلف کردن وقت عده‌ای ازمامورین دولت وصرف میالغی هزینه بجرم ایراد ضرب محاکمه نمائیم !

بدون شك دادستان وبازپرس و مامور تقصیری ندارد، قانون باو تکلیف میکند واو هم مجری‌قانون است اما این قوانین راچه کسی باید اصلاح کند ودر جهت تامین منافع مردم بکار اندازد ؟

چندی پیش پیرمردی به روزنامه اطلاعات مراجعه کرد ومدارکی نشان داد حاکی ازآنکه بیست وپنج سال قبل درمورد قطعه زمینی بدادگستری شکایت کرده است ولی تاکنون‌احقاق حق وی‌نشده . وی میگفت من اهل ورامین هستم وبرای شکایت خود هفته ای دومرتبه بتهران آمده ام و هرمرتبه فلان فرسخ‌راه پیموده ام واکنون طبق حساب دقیق دوازده‌هزار وهشتصد فرسخ راه پیمائی کرده‌ام وساعتها وروزها عمر خودرادرکریدور ها تلف نموده ام ولی هیچ نتیجه‌ای عاید من نشده است .

باید تصدیق کردکه قوانین ما تحرك ندارد، دراداارات و مخصوصا درمحاکم بوقت اهمیتی داده نمیشود، یك دعوای عادی ماهها وسالها طول میکشد، منشی وقتی میخواهدتجدید وقت نماید روز وساعت بررایش اهمیتی ندارد، هیچ تجدید وقتی زودتر ازسه ماه وشش ماه نیست .

اصولا درتمام ادارا ت‌تشریفات زائد وپیچ وخمهای بیمورد بقدری زیاد است‌که موجبات اتلاف وقت را فراهم میسازد.

بااین تفاوت که اگرمردم درادارات دیگر گرفتاری دارند خودشان‌بدنبال پرونده میروند امادر دادگستری‌عالبا ازپرونده ها فرار میکنند ویاحداقل یکطرف دعوا همیشه راه فرارمیجوید.

بدون هیچگونه تردید با قوانین فعلی وتشریفات زائد اداری نمیتوان درراه تسریع رسیدگی بدعوی ها و سروسامان دادن پرونده ها تمامی برداشت .

وبااین ترتیب مردم اعتمادشان سلب میشود، حتی المقدور از مراجعه و طرح دعوی واحقاق حق بوسیله دادگستری خودداری میکنند. حقوق مردم ضایع میگردد وضررهای بیشمار وغیر قابل جبران معنوی برای جامعه ببار می‌آورد. خطاکاران جری تر میشوند و بنیان عدالت اجتماعی سست میگردد .

باید تشریفات زائد را حذف کرد وترتیبی اتخاذ نمودکه رسیدگی در اسرع وقت صورت بگیرد. بجای‌آنکه مثلا پرونده‌ای که محتاج تجدیدوقت است وقت رسیدگی شش ماه بعد تعیین گردد یك هفته ویا حد اکثر بیکماه بعد موکول شود .

وبطورکلی ترتیبی داده شود که رسیدگی بیك پرونده بیست‌وپنجسال طول نکشدو پرونده هانسل بعداز نسل بارث نرسد .

گفتگوی هفته

اشغال‌دائی شده

سکنه کوچه فیروزی نبش خیابان پهلوی دوراهی یوسف آبادشکایت میکنند که‌این کوچه آشغال‌دانی‌شده ازبرزن مربوطه بخواهید جلوگیری کند .

عوض حیرانی ؟

آقای عوض حیرانی شکایت داردکه شب پنجم آبان درخیابان‌سپه جلوی کوچه شکارچی چند مامور بعنوان مظنون مراقتیش کردند آبروریم رابردند هیچ‌چیز کشف نکردند از اداره موادمخدره تقاضای رسیدگی دارم .

حکم را اجرا کنید

فرهنگیان اراك میگویند نه‌ماه است حکم اضافات مارسیده‌اما ازپول خبری نیست تقاضاداریم حکم اضافات را اجراء کنند .

بهبهان ـ اصفهان

تلگراف مفصلی ازوجوه اهالی بهبهان رسیده وتقاضا شده که‌از نظر عمران بهبهان مقرر دارندساختمان راه‌اصفهان ـبهبهان راهرچه زودتر باتمام رسانند .

موتورهای نو خراب شده

نامه‌مفصلی‌بامضای اهالی‌گنبدکاوس رسیده وشکایت شده که‌نودستگاه موتورهای نوبرق این شهر از کار افتاده وسراسر شهردر تاریکی فرو رفته است تقاضاداریم ما راازتاریکی نجات بدهید .

جا تنك است

آقای‌حاتمی مدیر دبیرستان پهلوی مینویسد که‌چون اندیشك‌دبیرستان دورەدوم ندارد شاگردان آن‌محل با زحمت زیاد باین دبیرستان‌می‌آیند بقسمی که‌اکنون ٤١٥ دانش‌آموزدراین دبیرستان درس میخوانند وازنداشتن جای کافی فوق‌العاده درزحمت هستند تقاضا اینکه وزارت‌فرهنك رفع مضیقه بنماید .

باز هم شهرآرا

دراین چندروزه‌نامه‌های مفصلی از سهام داران وعلاقمندان شرکت‌شهر آراء رسیده وطی آن‌تقاضا شده که هرچه زودتر وضع تحویل ساختمانها را روشن سازند .

زنم را طلاق دادند

آقای رضا سیف‌الدینی ازاهالی‌ورزند کرمان که‌فعلادرکوچه عربها کاشی شماره ٤١ سکونت دارد شکایت‌میکند که‌همسر دائمی اوراديکی‌از دهات کرمان بدون اجازه‌اوطلاق گفته‌اند و اینك تقاضای ابطال آن طلاق را دارد .

زباله‌دانی شده

مدیر دفتر موسسه‌ساختمانی (بان) اظهار میدارد که‌چندی‌قبل برای‌نصب ترانسفرماتور درکنار خیابان باسمان چاله‌ای کندند و پس‌ازاتمام عملیات خرده آجر هاو سن‌هارا گذاشتندورفتند واکنون‌آن نقطه زباله دانی شده تقاضا داریم رفع زحمت بنمایند

شهرداری و نازی‌آباد

اهالی نازی‌آباد ازشهرداری تقاضا دارند .

۱ـسکنه‌آنجاراازبوی‌کندگشتارگاه نجات بدهند .

۲ـاسفالت نیمه کاره خیابانهای‌نازی آباد را تمام کنند .

۳ـمقرردارند اتوبوس بیشتری در آن‌نواحی بکار بیفتد .

٤ـآب‌اهالی شمال غرب نازی آباد منحصربه‌خوناب کشتارگاه است برای رفع این مشکل هم‌اقدامی بکنند .

این هم نشانی

آقای امیر گنجی ساکن کوچه حاجی‌قاسم شیروانی‌چهارراه استانبول میگویددراطلاعات خواندم که‌مسئولین مربوطه گفته‌اند چاله چوله هارانشان بدهید تاپرکنیم لذابدینوسیله اعلام میدارم که‌پشت منزل من (منزل‌آقای امیر گنجی)درکوچه شیروانی دوچاله که‌معلوم نیست مربوط به‌برق‌یاتلفون است‌ازمدتی پیش‌کنده‌اند ورفته‌اند برای نشانی زحمت افزاشد که‌رفع مزاحمت بنمایند .

پست حساس دارم

آقای شکراله قشقائی کارمنداداره مرکز برقدیگهای بخار شرکت‌سهامی تصفیه نفت تهران میگوید بااینکه پست حساس دارم ازاضافه حقوق اخیر شرکت محروم مانده‌ام‌پرسید چرا ؟

دانش‌آموزان شمیران

دانش آموزان شمیران ازشرکت واحداتوبوسرانی‌بوسیله‌این‌روزنامه‌تقاضا دارند تخفیفی که‌درباره بلیط‌دانش‌آموزان تهران منظور شده راجع بآنان نیز این تخفیف رعایت شود.

از اینجا و آنجا

دانشگاه دهکده

اولین دانشگاه دهکده‌ای درهندوستان در نزدیکی منطقه «پیکانر» تاسیس شد. این دانشگاه از روح تعالیم گاندی دائر به تعلیم درهنگام کار الهام میگیرد .

مواد درسی دانشگاه مزبور علمی‌و عملی است . قسمت صنایع مختلف آن صنعت پارچه بافی و خیاطی و رنك آمیزی پارچه را به دانشجویان تدریس میکند . اغلب دانشجویان دانشکده کشاورزی را کشاورزان تشکیل میدهند تا اصول کشاورزی و دامداری را یاد بگیرند. این‌دانشگاه موقعیت مهمی در میان دانشگاه های هندوستان پیدا کرده است .

رادیو جیبی ممنوع

«پیرگیرود» عضو شهرداری پاریس پیشنهاد کرده است که حمل رادیو های جیبی در وساائط نقلیه ممنوع گردد . وی خاطرنشان ساخته است که این رادیو بطور عجیبی شیوع پیدا کرده و مردم آنرا در وسائط نقلیه و پارك و خیابان با خود همراه دارند واین موضوع برای دیگران ایجاد ناراحتی مینماید .

وی طی نطقی گفته است :

نکته جالب توجه این است که شهرداری پاریس بلند کردن صدای رادیو را برای ساکنین طبقه های زمینی عمارات ممنوع ساخته تاغابرین ناراحت نشوند در صورتیکه مسافرین اتوبوسها با همراه آوردن رادیو های جیبی دیگران را ناراحت میسازند !

راز زیبائی پا

«مارلین دیتریش» زیبا ترین مادر بزرك دنیا و صاحب زیباترین ساق پا در مورد راز حفظ زیبائی پاهای خود گفت که وی تا امروز بامداد هر روز مسافت دو کیلومتر پیاده‌روی میکند .

مارلین دیتریش‌اکنون پنجاهو چهار سال دارد وپاهای خودرا بمبلغ هنگفتی بیمه کرده است ولی هنوزحق بیمه خودرا دریافت نکرده است زیرا پاهای او زیبائی پاهای یکدختربیست ساله را هنوز حفظ کرده است.

وضع پدر آمریکائی

یك دانشمند علم‌الاجتماع آمریکائی پس از بیست‌سال مطالعه روی‌خانواده آمریکائی اعلام کردکه‌خانواده‌آمریکائی دچار تزلزل ونا بودی شده است .

وی در گزارش خود خاطرنشان‌ساخته است که موقعیت پدر بعنوان‌سرپرست خانواده از بین رفته و دیگر مادر و دختر وپسر ازلحاظ اهمیت با پدر خانواده مساوی شده‌اند زیرا همه کار میکنند و هزینه خانواده را تامین مینمایند .

بیست سال پیش پدر هیچگونه کاری با بچه نداشت ولی امروز «لله» بچه ها و عضو فعال آشپز خانه‌شده و اکثرا ظرفها را میشویدو خرید می کند . گذشته از این پدر دیگر جرات ندارد دستوری بفرزندان خودبدهد ولی سعی میکند بهر طریقی شده فرزندان خود را نصیحت نماید .

کتك‌زدن بچه‌ها

یکی‌از روانشناسان امریکائی‌اظهار داشت که کتك زدن بچه ها تاثیر زیادی در روحیه و تربیت او دارد . البته کتك زدن باید طوری باشد که کودك احساس ننماید که بابدر ومادر ویا معلم خود وارد نبرد می باشد . زیرا این موضوع‌در اواحساس انتقام تولید میکند .

همیشه یك لوله دردسترس داشته باشید

کسبه از مدارك

تجارتی ـ تحصیلی ـ رانندگی ـ گمرکی ـ شناسنامه ـ معافی وغیره با دودقیقه انتظارفتوپرسیولیس ـ لالزارتو چهارراه کنت ۳۷٤

بمناسبت مسافرت به آلمان غربی برای ادامه تحصیلات بعلت ضیق وقت نتوانستم خدمت فامیل و دوستان گرام برسم بدینوسیله خداحافظی مینمایم.

بیژن پیرزاده
آ ـ ۲۳۷۵۳

کنتوار نقره و جواهر

اول بازار بزرك

برای پیشرفت کار خود و عموم : جواهرات طلا آلات ازهر قبیل بقیمت عادلانه ،نقره‌جات ساخته ، آینه‌شمعدان اعلا ۹۰و۸٤ عیار که بادست رنج استادان معروف اصفهانی تهیه شده هرگرم ٦الی۳ ریال برای درخواست کنندگان نقره‌جات کم‌عیار ازقبیل کاپهای ورزشی سایر اجناس دیگر گرمی ۲الی یك‌ریال دردسترس خواهد گذارد. اقسام مسها و برنجهای کنده‌کاری قدیمی جدید بقیمت مناسب آینه شمعدانهای میناکاری مس برنجی آب داده باجام آینه سیم کشی شده ۳۰۰۰ الی ۲۰۰۰ ریال کار های صنعتی دستی اصفهان ازقبیل ظروف میناکاری کار های ظریفه میناو مشبك و سکمه دوزی ، قلاب دوزی قلمکار ترمه‌جات و گیوه کرمانشاهی و همه رقم فیروزه مشهد و سنك های کنده کاری شده خاتم های شیراز اصفهان را کلی و جزئی بقیمت کلی در دسترس عموم گذارده است.

این مغازه کهن‌سال جدیدالبنا سال های متمادی است پیشرفت خودرا مرهون رفتار مامشتریان محترم و استقبال آنها میداند.

جواهرات طلا آلات ، نقره‌جات کهنه قدیمی را برای خرید یا معاوضه قبول خواهیم نمود.

حاج مرتضی مظفریان ـحاج علی‌اکبر نقره چی
۱ـ۵ آ ـ ۳۰۱۳٦

جدول شماره ۱۳۷۵

کلمات متقاطع

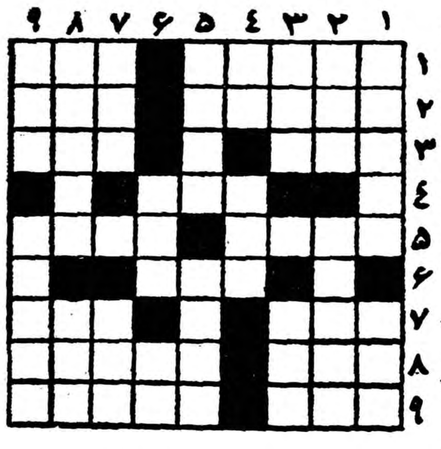

افقی : ۱ـلیچه از قول او خیلی‌حرف ها زده است ـ هفته گذشته حاکمش‌این جا بود ۲ـ حتما بی رنك نیست ـعریان ۳ـ از جوی بزرگتر واز رود کوچکتر ـ استخوان پاشنه ٤ـ جوال رفتن با اوکار دشواری باید باشد ۵ـ فرمانروا ـ حرف گوشه دار ٦ـ برای گمراه ساختن وارونه میزنند ۷ـ با همه بزرگی از او نفرت دارم و با همه نفرت چون بیاید عزیز ترین چیز های خود را باو می سپاریم ـطایفه‌ای در ایران ۸ـ میان است و آشکار هم هست ـ اجرت رو نمودن ۹ـ از واحد ه ای‌ارتشی ـپیاده چون‌به‌عرصه شطرنج رسد چنین گردد .

عمودی : ۱ـجسم معدنی مرکب از گودگر وارسنیك ـکلبه‌ترکمنی ۲ـ از کتابهای زیبای شاتوبریان ـ از واحد های بازاری ۳ـ اندکی کم از دیگران است و باز دیگری است ـاگریاست پس چرابه کمرمی‌بندند؟ ٤ـ ضمیر انگلیسی ـ حالا در کشور های مترقی برای آن هم بانکی وجود دارد ۵ـ مال شکمش را از دهان می تابند ـنخستین شاعر تصنیفساز ایرانی ٦ـآبخوری چهاریا ـطر ف۷ـ سابقا بیشتر زیر خاك میکردند و مخزن پول میشد ـ گنج ۸ـ از بیماریهای خطرناك ـیکنوع بازی ۹ـ ازماهها ـعلی‌القاعده‌باید بزرگترین دباغ‌خانه‌هادر آن باشد .

حل جدول شماره ۱۳۷٤

افقی : ۱ـقبله ـبلغم ۲ـراه ـکر ـنت ۳ـصوفی ـقاق ٤ـاق ـغلغله ـ بازو ـیراق ٦ـعناب ـسه ۷ـیوم ـبی‌بی ۸ـنی ـبل‌ـزدن ۹ـهندل ـسینه

عمودی : ۱ـقر ـآبگینه ۲ـیاصفا ـوین ۳ـلهو ـزعم ٤ـفنون ـبل ۵ـ کیف ـنابل ٦ـبر‌ـلیبی ۷ـقهر ـبزی ۸ـغناـامیدن ۹ـمتفرقه ـنه .

سپاسگزاری ازمدیر محترم مجله هفتگی امید ایران

اززحمات وخدمات شایان کارکنان مجله هفتگی امیدایران‌خاصه جناب آقای ناصر خدایار، سردبیر محترم آن مجله که حقیقتا نسبت باینجانب وفرزند بیمارم علی عبداللهی لطف ومرحمت داشته نهایت تشکر رادارم وهمچنین ازبانوان محترمه خانم بدری آجودانی والبه خدایار و عزت پیرنیا وآقابیژن پیرنیاگویندهبرنامه کودك وهمه اشخاص‌خیری‌که دراین امرحیاتی واجتماعی بانیات خیرخواهانه خود درمقام کمك و همراهی برآمدند بی‌اندازه سپاسگذارم توفیق همگی راازخداوند متعال خواهانم.

آ ـ ۲۳۸۵۷ ح ـ عبداللهی

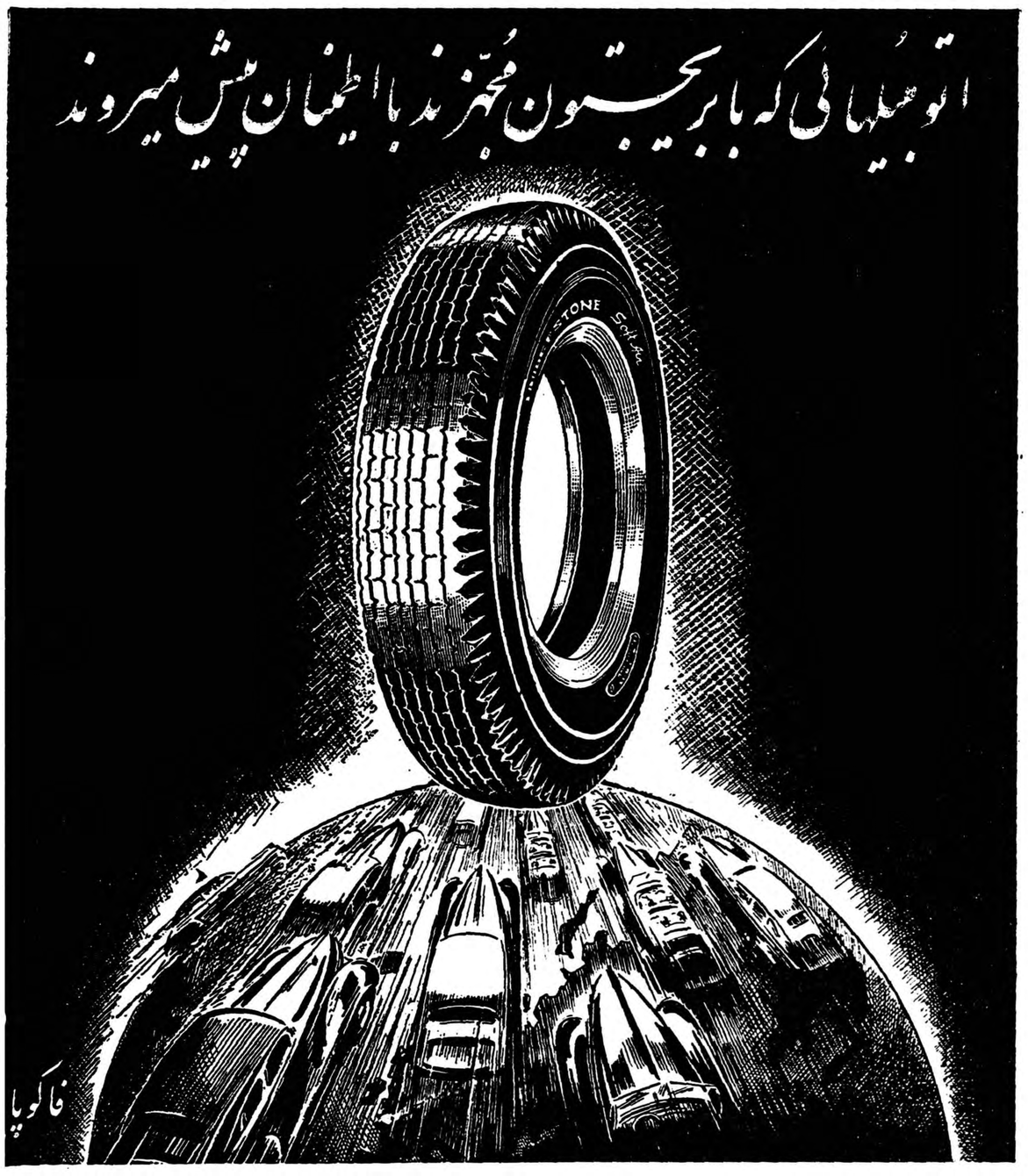

بریجستون

آ ـ ۳۰٦٦٦

آ ـ ۳۰۵۹٦

شرکت اطلس ـ تهران

آمریکا رابطه خود را با آمریکای لاتین بهبود می‌بخشد

کمیته سیاستمداران آمریکائی طرفدار آمریکای لاتین میخواهد کنگره را از اجرای اقدامات شدید درباره کوبا و پاناما بازدارد

کانون ناسیونالیسم شدیدی که ولیم فیدل کاسترو درکوبا بوجود آورده و شراره های آن ممکن است هرآن مانند پاناما سایر مناطق «کارائیب» را در برگیرد فکر سیاستمداران و محافل بازرگانی امریکائی را بخود مشغول داشته است . این محافل بیم آن دارند که اصلاحات ارضی و تصمیماتی که علیه سرمایه های خارجی درکوبا درنظر گرفته شده است عملا بمورد اجرا گذاشته شود .

بهمین جهت اقدام اخیر امریکا برای تشکیل یك کمیته سیاسی مخصوص بمنزله اقدامی بمنظور جلوگیری از تکرار حوادث اخیر پاناما تلقی شده است .

تشکیل این کمیته اخیرا از طرف پرزیدنت آیزنهاور اعلام گردید ووظیفه آن کوشش برای بهبود روابط سیاسی ایالات متحده و کشور های امریکای جنوبی است ورياست آن راهرتس وزیر امور خارجه امریکا بعهده دارد .

با وجود تکذیب محافل رسمی امریکا شك نیست که تشکیل این کمیته با حوادثی که اخیرا در جنوب «دریوبارو» روی دادبستگی دارد .

«یکسال پیش میلتون آیزنهاور برادر رئیس جمهوری امریکا نیز تشکیل چنین کمیسونی راپیشنهاد کرده بود.

حسن نیت واشنگتن

بااینکه تشکیل این کمیته دربرخی محافل امریکای جنوبی با رضایت خاطر و خوشنودی تلقی شده است معذالك معلوم نیست این حسن نیت واشنگتن چگونه میتواند تیرگی روابط امریکا وکوبارا که هرآن وخیم‌تر میشود برطرف سازد .

دوماه ژانویه آینده هنگامی که جلسات کنگره ایالات متحده تشکیل می شودمسئله تغییر «قرار دادشکر» که بادولت کوبا بسته شده است مورد بحث قرار خواهد گرفت.

طبق این قرار داد دولت کوبا دوسال جاری نصف بیشتر محصول شکر خودرا بانرخ گرانتری ازنرخ بین المللی بامریکا فروخت احتمال میرود نمایندگان کنگره دولت وازیر فشار قرار دهند تااز مقدار خرید شکر ازکوبا بکاهد ویا ازخرید آن بکلی صرف نظر کند . دراین موقع است که کمیته سیاسی که ازگروهی از سیاستمداران طرفدار امریکای لاتین تشکیل شده شروع بفعالیت می کند تاکنگره رااز اتخاذ تصمیمات شدید باز دارد . زیرا درصورتیکه کنگره تصمیم به تحریم شکر کوبا بگیرد اقتصاد کوبا دوچار آشفتگی شدیدی خواهد شد واین عمل در بسیاری از کشور های امریکای جنوبی که بادقت تمام مراقب آزمایشهای انقلابی ولیم فیدل کاسترو هستند عکس العمل شدیدی خواهد داشت .

از طرف دیگر میتوان امیدوار بود که نخست وزیر کوبا تاآنموقع دروش خود تجدید نظر کرده و از دست زدن باقدامات افراطی خود داری نماید .

مقالات گزارشهای خارجی

Le Monde

کانون آشوب

معذالك یك کانون آشوب ضد امریکائی اکنون در پاناما بوجود آمده است وبیم آن میرود حوادثی که اخیرا درناحیه کانال روی داد دردوز های آینده بار دیگر تکرار شود . طبق اطلاعاتی که از منابع مختلف بدست آمده است دولت پاناما در مذاکرات خصوصی با مقامات امریکائی اظهار تمایل کرده است که ژن[illegible] مدت متارکه

کانال ازپاناما خارج شود . دولت پاناما همچنین برای حل اختلافات خودبادولت امریکا شرایطی پیشنهاد کرده است که از آنجمله شناسائی اصل حاکمیت پاناما برمنطقه کانال وسائل مربوط بامتیازات بازرگانی ودرخواست دستمزد مساوی برای کار گران پانامائی و امریکائی است.

دولت پاناما هم چنین درخواست کرده است که حق الامتیازی که امریکا درحال حاضر به پاناما می دهد افزایش یابد .

(لوموند)

دیپلماسی دوگل موفق میشود

رئیس جمهور فرانسه از حساسیت ایتالیا وکشورهای کوچك «ناتو» برای پیشرفت نظریات خود استفاده میکند

France Observateur

دیپلماسی ژنرال دوگل رئیس جمهور فرانسه تقریبا به نتیجه میرسد . ملاقات خروشچف ـ دوگل اهمیت فراوانی کسب کرده که قبلا حتی تصور آن نمیرفت

اجتماع سران شرق و غرب به تاخیر انداخته می شود تاجائیکه تاریخ آندور تر ازآنچه قبلا پیش بینی می شد تعیین گردد .

کنفرانس مطبوعاتی رئیس جمهور فرانسه نشان میدهد که ملاقات سران شرق و غرب وابسته به ملاقات دوگل ـ خروشچف میباشد نه ملاقات سران دول غربی درتمام ملاقاتها دوگل دربی بدست آوردن فرصت مناسبی است برای اینکه به مباحثی فرانسه راآزمایش نماید ودر جبهه الجزایر صلحی بوجود آورد .برای همین نتیجه گیری است که مسافرت خروشچف مطرح گردیده وتاریخ ملاقات سران به تاخیر انداخته میشود .

اینها دوموفقیت برای ژنرال دوگل محسوب میگردند .

برای رسیدن باین نتایج ژنرال دوگل بامهارت در فرانسه محیطرا مناسب کرد وبا معاف کردن بالقوه اسپاك ازدبیری پیمان اتلانتیك بحرانی درسازمان دفاعی اتلانتیك شمالی ایجاد کرد وبدینطریق کشور های کوچك اتلانتیك از اینکه در کار کشور های بزرك شریك باشند خوشحال شدند ولی این اول کار است هدف اصلی فرانسه استفاده ازحساسیت ایتالیا و کشور های کوچك اتلانتیك است .واین کشور ها بعد ازاولین اجتماع سران غرب طرف مشاوره قرار خواهند گرفت واز نظریات آنها باید در دومین اجتماع سران چهار دولت غربی (امریکا ـ انگلستان ـ فرانسه ـ آلمان غربی) استفاده شود .

یك انگلیسی درپاریس

وزیر امور خارجه انگلستان آقای لوید بپاریس آمد تاژنرال دوگل را راضی به تسریع دراجتماع سران دول نماید . نامبرده اظهار داشت که برای حل مسائل اساسی (مسئله آلمان ـ خلع سلاح ومنع آزمایش های اتمی) هیچ راه تازه‌ای بنظر نمیرسد . و اگر با وضع حاضر کنفرانس سران شرق و غرب تشکیل شود کاری جز صحه گذاشتن به موافقت های شوروی ـ امریکا انجام نخواهد داد .

دراینجا وزیر امور خارجه بریتانیا وضع رابرای دفاع از نظریه انگلستان مناسب دید زیرا درسازمان ملل متحد انگلستان از آزمایشهای اتمی فرانسه و مسئله الجزایر پشتیبانی صادقانه کرده بود لوید اضطراب خودرا از بازار مشترك اروپا ابرا زداشت .در حقیقت روز ۲۳و۲۴ نوامبر نمایندگان شش کشور عضو بازار مشترك اروپائی در «استراز بورگ» رهبری سیاسی تحت نام «دبیرخانه مشترك» تشکیل خواهند داد این نقشه کشورهای کوچك اروپائی رابه جهت جدیدی متوجه خواهد کرد. جهتی که فرانسه آلمان وتقریبا ایتالیا آنرا پذیرفته‌اند درمقابل این نقشه انگلستان به فرانسه نقشه دیگری که عبارت ازایجاد «پل» مشترك بین شش کشور و کشور های کوچك می باشد پیشنهاد مینماید .

(فرانس ابزرواتور)

واشنگتن ـ خبرنگار اطلاعات

حقایقی ازوضع محصلین ایرانی درامریکا

ـ۲ـ

اشخاص بسیاری راسراغ دارم که با ویزای تحصیلی بااینجا آمده‌اند اما .هیچکس نمیداند که در کدام مدرسه مشغول تحصیل‌اند متاسفانه بعضی از محصلین کار های شرم آوری نیز انجام میدهند که حیثیت هموطنان را نیز درخطر میاندازد . مثلا در واشنگتن اداره پلیس بکسانی که تصدیق رانندگی از ایران داشته باشند بعداز یك امتحان کتبی اجازه رانندگی می دهد.چندتن ازدانشجویان شناسنامه خودرا بعنوان تصدیق رانندگی باداره مزبور ارائه دادند که البته مسئولین امر نیز چون فارسی نمی دانستند باطمینان و اعتمادی که در امریکاهست پذیرفتند امابزودی واقعیت امر کشف شد وحالا ایرانی هابایدقبلا گواهینامه خودرابتصدیق سفارت ایران برسانند . بعضی دیگر ازاین آقایان کار دیگری جز گوش بری ندارندمعروف است که اینها کمین میکنند و همینکه تازه واردی را دیدند ـ به سراغش میروند چند ماه بعد این تازه وارد تصمیم میگیرد دیگر هموطنانش هرقدر هم که محتاج ومهربان باشند پول قرض ندهد. یکی از این افراد کار را بجائی رسانیده بود که حتی از رئیس دانشکده خود هم پول قرض کرد وسرانجام طلبکار ها بسفارت ایران شکایت کردند و نمیدانم بالاخره کار بکجا رسید. یك محصل دیگر هم میشناسم که کاری جز مشروب خوردن ندارد میگویند فقط اورا در بارها ، کاباره ها و مشروب فروشی ها میتوان پیدا کرد وهمه از وی بعنوان یك دائم‌الخمر نام میبرند .

در بیمارستان یك جوان را دیدم که در هفته اول ورودش مبتلی بمرض مقاربتی شده بود .باین ترتیب پرده سیاهی آینده هموطنان دانشجوی ما را پوشانیده است ومن همیشه تعجب کرده‌ام که چطور تا بحال مسئولین امر متوجه این بحران خطرناك نبوده‌اند. بطور قطع باید هر چه زودتر در وضع دانشجویان امریکا تجدید نظر کرد. منکر این نمیتوان شد که در این قاره محصلینی چون فرخ مهران بتحصیل مشغولند که دانشگاهها بوجود آنان افتخار میکنند .

در دانشکده «برکلی» نام فرخ را بر در ودیوارها نوشته واز او بعنوان ممتازترین شاگرد دانشکده اسم برده‌اند اما باکمال تاسف خطر آوارگی وولگردی بسیاری از دانشجویان دیگر را تهدید میکند خیلی از محصلین بتصورااینکه در امریکا ممکن است هم درس خواند وهم کار کرد بدون اینکه محلی برای تامین مخارج خود داشته باشند راه میافتند واز روزورود بکاری که صدها نفر دیگر مشغولند ـ یعنی پیشخدمتی کافه میپردازند .

تازه قانون کار امریکا بکسانی که کمتر از شش ماه در این کشور اقامت داشته باشند اجازه کار نمیدهد واگر متوجه این امر بشوند قاعدتا باید کارگر غیر مجاز را اخراج کنند.شاید بتوان مدت تابستان را که دانشکده معمولا تعطیل است کار کرد اما درس خواندن وکار کردن در طی ماههای دیگر امری غیر ممکن بنظر میرسد .

باین صورت استعدادهای جوان کشور مادر امریکا مدفون خواهد شد وآنهائی که پدران ومادرانشان درانتظارند که بادانشنامه مهندسی ودکتری بوطن برگردند در مراجعت فقط خواهند توانست سینی غذا را خوب روی دست بگیرند ومیزناهار خوری رامرتب و تمیز بچینند .این تنها محصول مسافرت

خبرنگاران اطلاعات در خارجه

گزارش میدهند

آنها بامریکاست .

برای جلوگیری از این وضع باید بدون شك از این راهها اقدام کرد:

۱ـ هر ماهه سرپرست دانشجوارژ مورد احتیاج را (که فعلا دویست دلار است وهر سه ماه به سه ماه فرستاده میشود) بعنوان او ارسال دارد و رسید پول را ارائه بدهد .

۲ـ هر چهار ماه (که یك دوره تحصیلی بپایان میرسد) محصلین کارنامه چهار ماهه خود را که بتصدیق دانشکده رسیده است ارائه بدهند .

۳ـ وضعیت اخلاقی دانشجویان شدیدا تحت کنترل قرار گیرد . باین ترتیب اگر محصلی نتوانست از ایران ارز دریافت کند اگر نتوانست بمیزان معینی از عهده امتحانات دانشکده برآید واگر وضعیت اخلاقی مشکوکی داشت لازم است که فورا امریکا را ترك کند و برای این منظور باید همیشه پول بلیط مراجعت او در اداره سرپرستی ذخیره باشد تادر صورت لزوم بتوانند اورا فورا بازگشت دهند.

در واشنگتن هنوز دانشجویان تشکیلات صنفی و وطنی ندارند بقرار معلوم تابحال چندین بار برای ایجاد چنین تشکیلاتی کوشش شده ولی مثل همیشه اختلافات چند دستگی و غرض درزیر پا مانع سامان گرفتن آن گردیده است .

یکی از وظائف مسئولین امر اینست که در فکر ایجاد یك باشگاه و یك سازمان میهنی برای دانشجویان ایرانی باشند و حضور در آنرا نیز اجباری اعلام کنند . بااین وضع بطرز صمیمی میتوان محصلین را راهنمائی و کمك کرد .

وضع دختران دانشجو نیز دست کمی از پسران ندارد که در فرصت های آینده آنرا مورد بحث قرار دهم .

در ضمن محصلین نیز درد دلها و تقاضاهائی دارند که بعضی از آنها منطقی بنظر میرسد .

بغداد ـ خبرنگار اطلاعات

آغاز کار کلاسهای مبارزه با بیسوادی درمدارس ایرانی درعراق

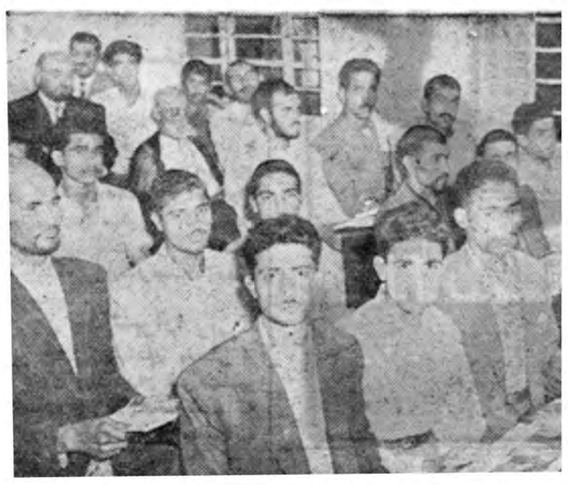

بطوریکه خبرنگار ما ازبغداد گزارش می دهد از اوایل ماه گذشته کلاسهای شبانه مبارزه با بی‌سوادی در مدارس ایرانی عراق افتتاح ومورد استقبال ایرانیان مقیم عراق واقع گردید وباوجود حکومت نظامی معذلك ۷۵۰ نفر در کلاسهای مذکور باشوقی وافر بامر تعلیم و زبان فارسی اشتغال دارند . این امر در اثر مساعی سفارت ایران در عراق انجام شده و دستور تاسیس شعبه‌ی این کلاس ها به کنسولگری های ایران در عراق صادر شده که هر چه زودتر کلاسهای مزبور در شهر های مهم عراق دایر وبکار شروع نماید . سر پرستی این کلاس ها از طرف سفارت ایران بعهده آقای زمانی رایزن فرهنگی سفارت محول شده است .

عبور از پنج قاره

خانواده نظام‌حیدرآباد انقلاب کرده‌اند

صدهاتن فرزندان ومنسوبین‌ثروتمندترین مرد جهان اتحادیه تشکیل داده و اعلام کرده‌اندکه از گرسنگی مشرف بموت هستند

برای نظام حیدرآباد که از ثروت مندترین اشخاص روی زمین‌است اخیرا ناراحتی هائی پیش‌آمده که مربوط باختلافات او وفامیلش می باشد . ۶۰۰ نفراز منسوبان او با یکدیگر متحد شده واز حضرت والا (لقبی که‌نظام را با آن می نامند) تقاضا کرده‌اند که مقرری آنهارا اضافه کند .آنهامیگویند ترقی قیمتهابرای‌آنهازندگی‌رامشکل کرده است . منسوبا ن‌نظام که‌از یکسال پیش باینطرف اتحادیه‌ای‌را تشکیل داده‌اند عریضه‌ای بدولت هند دردهلی‌نوشته وتقاضا کرده‌اند در این مورد مداخله کند .درحالی که نظام مایل است اختلافی که بین فامیل‌عظیم‌او پیش آمده‌توسط شخص او حل شود .

نظام حیدر آباد که ۷۳ سال‌دارد زمانی بعنوان ثروتمندترین مرد جهان شناخته شده .او۸۲ هزارمیل مربع در ناحیه مرکزی هند یعنی برمساحتی دوبرابر استان نیویورك حکومت میکرد وطبق قراردادی که با انگلیس ها بسته شده بود نظام حیدر آباد در قلمروی خود حاکم مطلق بشمار میرفت معذالك درسال ۱۹۴۸ وی مجبورشد که اراضی تحت تسلط خودرا به دولت هند واگذار کرده ودر عوض مقرری مبلغ ده میلیون روپیه درسال از دولت دریافت کند .

در پنج سال پیش نظام موافقت کرد که مقرری سالیانه او به۷ر۵ میلیون روپیه تقلیل یابد بشرط‌آن که این مبلغ تا آخر عمر به وی پرداخته شود . طبق قراری که به تصویب نظام رسیده قرار است از این مبلغ هرساله ۶۰۰ هزارروپیه بهر یك از دو پسر رسمی خودبدهد اما نظام که‌سابقاحرم بزرگی‌داشت

دیروز امروز

اکنون غیرازاین‌دوپسرصدهافرزند دیگر ومنسوبانی که بوسیله این فرزندان بوی‌مربوط میشوند دارد. ظاهرا تعدادی از این فرزندان در نهایت فقر و بیچارگی بسر می‌برند وغالب آنها وضع متوسطی دارند و چون نمیخواهند بمناسبت موقعیت خانوادگی خود کارکنند از لحاظ مالی در وضع بسیار بدی هستند . عده‌ای تصور میکنند که انقلاب خانوادگی نظام حیدرآباد بطریقی حل شود ولی‌باتوجه باین مسئله که دولت هند خودرا بکلی کنار کشیده و نظام نیز حاضر نیست پول‌بیشتری خرج کند اتحادیه خانوادگی او شانس زیادی برای بهبود وضع خود ندارند .

یادبود شهدای جنك

دختران و پسران جوان آلمانی در حالیکه ظروف محتوی خاك گور سربازان مقتول آلمان در جنك را در دست دارند در مراسمی که اخیرا بمناسبت یادبود کشتگان جنك د راین کشور برپا شد شرکت نموده‌اند . این خاکها از گور تمام کشتگان جنك در سراسر اروپا به آلمان فرستاده شده و درپای مجسمه‌ای از برنز که در شهر «جوگه شیم» اخیرا نصب گردیده است گذارده شده این مجسمه برنزی که زنی را در حال پرستش نشان میدهد کار نادناسن مجسمه ساز معروف آلمانی است درساختمان تمام مجسمه هائی که پس از جنك دوم جهانی در شهرهای مختلف آلمان نصب میشود از این سبك پیروی میشود .

از عمل جراحی نترسید

ترس ممکن است خطرات بزرگتری بوجود آورد

همه چیز از سحر

ممکن‌است روزی ناچار شوید که‌بیك عمل‌جراحی تن‌دردهید و ترسی برشما غلبه کند ولی سعی کنید همیشه این نکته را درنظر داشته باشید که‌ترس سبب‌اختلالاتی در دستگاه گردش‌خون وقلب شده واین ناراحتی به‌مرض اصلی اضافه خواهد شد .

با ترقیات زیادی که‌در زمینه پزشکی مخصوصا بعداز جنك‌دوم نصیب بشر گردیده خطر عمل‌جراحی تقریبا منتفی شده‌است . مثلاقطع شش قبل‌از جنك تقریبا ۵۰٪خطر مرك داشت‌درصورتیکه امروز۹۵٪ موفقیت آمیزاست . ۸۰٪ عمل‌معده و۹۰٪عمل‌سرطان رحم(درصورتیکه بموقع باشد)موفقیت آمیزاست وسایل جراحی ترقی زیادی کرده است درکنگره اخیر جراحان در شهرمونیخ‌آلمان شورویهادستگاهی رانشان دادند که‌بوسیله آن کوچك ترین مویرگها رادرمدت چندثانیه میتوان دوخت .

داروهای بیهوشی بدون‌خطر

جراحی باکشف داروهای‌جدید بیهوشی آسانتر شده‌است امروزه پانتوتال‌ونسدونال‌جایگزین کلروفرم شده است . امروزه ازاتر برای بیهوشی استفاده می‌کنند ولی‌بمدد تکنیك جدید از عوارض ناشیه ازآن جلوگیری‌میکنند وآن‌دستگاه مخصوصی است که‌جریان اتر و اکسیژن و گاز کربنیك راکنترل میکند .

قلب

باوسائل جدید ازخسته شدن قلب هنگام عمل‌جلوگیری میکند این خطر امروزه یك در ۳۰۰۰ رسیده است . هنگام عمل قلب و شش پزشکان ازقلب وشش‌مصنوعی استفاده‌میکنند واینکارامکان‌میدهد که‌از جریان خون درقلب و عمل تنفس در شش جلوگیری شود .

سرد کردن دستگاههای مورد عمل و رساندن حرارت آنها به ۱۲درجه بطوریکه احتیاج به‌تنفس نداشته باشند امروزه امری‌طبیعی شده است . امروزه حتی به‌کمك انتی بیوتیك هااز عوارض بعدی ناحیه عمل نیز جلوگیری میکنند.

ترس

باوسائل جدیدی که درعالم پزشکی وجود دارد ترس مفهوم خودرا بایداز دست‌داده باشد زیرا علاوه‌براین ترس سبب «ضربه‌ای» میشود که‌دردستگاههای بدن‌ایجاد اختلال میکند مثلا در خون‌سبب ازدیاد اورنالین میشود که‌فشرده شدن رگها و اختلال‌درکار قلب‌از نتایج آنست . ترس سبب میشود که حتی جراح و اطرافیان نیزدچار ناراحتی واحیانا اشتباه گردند.

باید طبیب به‌مریض کمك‌کند که ترسش زایل شود وحداقل ۴۸ساعت قبل‌ازعمل‌بایددربیمارستان بستری شد تامحیط‌ترس رازایل کند . ازسئوال و جوب وفکرزیاد درمورد عمل جراحی بایدخودداری کرد تامریض بافکر راحت باعمل جراحی روبرو شود .

کشور عجیب

صادرات این‌کشور الماس ووارادات آن آب آشامیدنی است

همه چیز این کشور عجیب است .. تمبر پست بخصوصی برخلاف سایر تمبر های جهان دارد . قانون میگوید که این کشور یك دولت است ... ولی درحقیقت جزئی از یك دولت بشمار میرود ... مساحت آن برابر مساحت ایتالیاوفرانسه‌است...اسم این‌کشور از نقشه سیاسی آفریقا لغو گردید .. یکی‌از دول مجاور برآن حکومت میکند و بکمك سازمان ملل متحد بر آن نظارت دارد . جالب ترین موضوع کشور مزبور این است که الماس بخارج صادر ودر عوض آب آشامیدنی وارد میکند . اسم حقیقی این کشور «دمارا» است ولی امروز روی نقشه «منطقه جنوب غربی آفریقا» نام دارد .

دولت غنا در هفته گذشته تصمیم گرفت که تقاضای مطرح ساختن مسئله «جنوب غربی آفریقا » راکه عجیب‌ترین مسائل جهانی است ، در دادگاه بین‌المللی بکند .

کشور مزبور تاشروع جنك بین‌الملل اول یك مستعمره آلمانی بود . پس ازآن‌جامعه‌ملل متفق آنرا تحت‌الحمایه اتحاد جنوب آفریقا قرار داد تا اینکه آتش جنك بین‌المللی دوم شعله‌ور گردید . جامعه ملل متفق منحل و سازمان ملل متحد جای آنرا گرفت و تمام کشورهای تحت‌الحمایه زیرنظر سازمان ملل متحددرآمدند ولی اتحاد جنوب آفریقا حاضر نشد که کشور «جنوب غربی آفریقا» رادر اختیار سازمان ملل متحد درآورد . مجمع عمومی سازمان ملل متحد از سال ۱۹۴۸ سه جلسه متوالی تشکیل داد ولی‌نتوانست تصمیم قطعی دراین باره بگیرد بهمین جهت قرار براین‌شد که به «فتوای» دادگاه بین‌المللی رجوع شود .

جنوب غربی افریقا مرکب از دو منطقه یکی متعلق به سفید پوستان و دیگری متعلق به سیاه پوستان میباشد .

معروفترین قبایل این کشور قبیله «هیریرو» درجنوب و قبیله«اوواماسی» در شمال هستند . جمعیت تمام منطقه بالغ برنیم‌میلیون نفر است که شصت هزار نفر آن سفید پوست میباشند.

سراسر منطقه‌مزبورعبارت ازصحرای بی‌آب است که‌در سراسر سال حتی یك رودخانه هم درآن جاری نمیشود . بهمین جهت بااینکه سالیانه مقادیر زیادی الماس بخارج صادر میکند و تجارت خارجی آن بالغ‌برچهل‌میلیون لیره میشود ، مع‌الوصف آب آشامیدنی را از خارج وارد میکند .

سینما شما

«ناتالی» مامورمخفی

مارتین کارل بابازی در این فیلم یکبار دیگر استعداد خود را نشان داد

اخیرا سینمای فرانسه فیلم جدیدی تهیه کرده است بنام «ناتالی مامور مخفی» که سناریوی آنرا فرانك مارشال نوشته و نقش اول آن را مارتین کارول ستاره زیبای فرانسه بعهده گرفته است . در این فیلم مارتین کارول نقش زنی را ایفامی کند که‌بدون تمایل‌به حوادث باور نکردنی گشیده شده است او مایل است که از اسرار ماشین دچمی مطلع‌شود در پی این خواست خود اقدام می کند ولی همین ماشین‌که پی بردن به اسرار آن برای مارتین هوسی بیش نیست برای نده ای دیگر اهمیت فراوانی دارد و برای کشف آن تلاش زیادی می کنند .

صحنه‌ای از فیلم ناتالی

کرسی آزاد

نوشته : دکتر ظفرد ختاردلان

تشریفات‌سنگین‌راحذف کنید

دختران جوان ازثبات زندگی زناشوئی مطمئن نیستند

یکی‌از مسائلی که دختران وپسران برومند مارا از ازدواج گریزان کرده است عدم توافق و تناسب قانون ازدواج‌وعرف عادت‌مخصوص به آن با اجتماع امروز است .

با حقوق یکطرفه‌ایکه در بعضی از مواد قانون ازدواج بمرد داده شده است دختر ها با بیم وهراس عجیبی که موجب تردید و دو دلی آن ازدواج است روبرو هستند . نمیدانند بخانه که با هزاران امید و آرزو قدم میگذارندتاچه وقت ماندنی هستند وکانونی که حقیقت بخش رویاهای‌شیرین دخترانه‌آنها باید باشد تا چه وقت برای پذیرائی آنان آماده و مهیاست ، فرمانده این خانه باتازیانه که‌قانون بدست او داده است چه هنگام آنان را امر به خروج میدهد .دخترها میگویند قانون ازدواج بمرد اجازه داده‌است که «هروقت بخواهد زن خودرا طلاق گوید »ولی هیچ قوه ومقامی نیست که‌این خواست دل راکنترل کند وراه خوب وبدرا باو نشان دهد یا رادع ومانعی ولوموقتی هم باشد (شاید در اثرگذشت زمان بخود آید) در برابر اراده او قرار گیرد .

این حق یکطرفه همانطوریکه‌در سمینار بررسی های اجتماعی گفتم درگذشته برای زن اشکالی تولید نمیکرد یا باین شدت نبود زیرا اصولا بنابر عرف عادت خانواده مرد بدون اجازه پدر و بزرگان خانواده نمیتوانست بمیل و هوس آنی خود زن را طلاق گوید و بعلاوه با اینکه این حق بنابردین مبین اسلام بمرد داده شده است مردانی که واقعا بدین اسلام‌متدین بودند میدانستند که‌پیشوایان بزرك آن طلاق‌را امری مذموم شمرده‌اند وبدین سبب کمتر گرد آن می گشتند و اصولا محاضر شرع به اشکال حاضر باجرای طلاق می شوند .

سایر عدم تساوی ها در قانون ازدواج هریك به‌نحوی موجب ناراحتی خیال و عدم اطمینان به زندگی برای دختران در نتیجه خودداری آنها از ازدواج میشود .

مسئله دیگری که برای پسر ها مانع ازدواج است عرف و عادت مربوط ازدواج است جوانان‌برومند ما از تشریفات سنگین آغازازدواج می نالند بخصوص که بسادگی آن در دنیای غرب آشنا شده‌اند .

جوانی‌که نصیحت مرا در اروپا پذیرفته بایران آمده‌بود که‌ازدواج کند در یکماه پیش بشکایت نزد من آمد او طالب دختری که پدرو مادر او در مشهد ساکن هستند

شده بود شرایط خانواده عروس بدین ترتیب بود :

یکبار خانواده داماد با شال‌انگشتر وهدایا و غیره بمشهد برونده‌مراسم نامزدی باتشریفات سنگین انجام شود . بار دوم با انگشتر و چند قطعه جواهر ، آئینه شمعدان یك دست لباس عروس که فقط دوهزار تومان‌مزد دوخت‌آنست وچنددست لباس فاخر دیگر و و و..برای عقد کنان بروند .

بارسوم با تشریفاتی نظیر آن برای آوردن عروس بدانجا عزیمت کنند جشن عروسی باید درباشگاه در تهران‌باچندصد نفرمدعوین‌انجام شود . هردفعه هم تاکید شده بود که فقط آمدن پدر ومادر وخود داماد کافی نیست بلکه باید هر چقدر ممکن است عده بیشتری از فامیل داماد بیایندکه ما «آبرو» داریم .

شمارا بخدا به بینید که‌ماچگونه بااین تشریفات که دیگر بهیچوجه متناسب با مقتضیات امروز نیست دختران و پسران خودرا بدبخت می کنیم .

دختران خودرا بدبخت میکنیم از این نظر که پسران‌نخبه واصیل وبرومند وتحصیل کرده‌خودرا که از مال دنیا تحصیلاتی عالی ،بازوئی توانا وافکاری صحیح دارند از خود میرانیم .

پسران خودرا بدبخت میکنیم بدان سبب که ۹مجبور میشوند از ازدواج بکلی منصرف شوند ویاباطلاح زنان فرنگی برای ما ارمغان‌بیاورند

چرا جوانان ازدواج نمیکنند؟

- آیا پول ندارند ؟
- آیا برای ازدواج کردن سن‌معینی را انتخاب کرده‌اند ؟
- آیا بیکاری مانع ازدواج جوانان‌است ؟
- آیا دختران و پسران جوان از انتخاب‌همسر عاجزند ؟
- آیا جوانان از ازدواج بیم هراسی دارند ویا اصولا از زندگی خانوادگی می‌ترسند .
- آیا مهریه سنگین وسایر تشریفات مقدماتی مانع ازدواج آنهاست ؟
- آیا عدم اعتماد نسبت بیکدیگر مانع ازدواج است ؟
- آیا پدران ومادران دراین امر مقصرند ؟
- آیا بلندپروازیهای‌طرفین سدراه‌تشکیل خانواده‌است ؟

عنوان فوق بحث‌جدید ستون کرسی آزاد می‌باشد ، ما از عموم خوانندگان بخصوص از دختران و پسران و همچنین صاحب نظران مسائل اجتماعی و اولیاء جوانان‌تقاضا میکنیم که نظریات خودرا درباره این مسئله مهم اجتماعی که باوجود بحثهای متعدد هنوز راه حل قاطعی برای آن‌پیدا نشده برای ماارسال دارند .

خانم سفیدپوش

اثر ویلکی کالینز نویسنده معروف انگلیسی

-۳-

- در میان مه قدم بر میداشتم واز سکوت وآرامش لذت می بردم .

دراین قسمت اول گردشم به هیچ چیز فکر نمی کردم و بتماشای سایه روشن مهتاب در میان درختها مشغول بودم .

وقتی از میان مه خارج شدم وبه جاده که با نزدیك شدن به لندن زیبائی خودرا از دست میداد رسیدم افکارم به تغییری که در زندگیم به وجود می آمد واشخاصی که بایستی در میان آنها زندگی می کردم برگشت.

به محلی رسیدم که چهار جاده بزرك به یکدیگر تلاقی می کردند جاده «هامپستید» که از آن بر گشته بودم. جاده «فنچلی» جاده‌ای که به محله «وست‌آند» منتهی می شد وجاده‌ای که برای رسیدن به لندن بایستی در پیش می گرفتم .

تازه قدم دراین جاده گذاشته بودم وفکر می کردم که شاگردان تازه‌ام چه شکل و قیافه ای دارند که ناگهان خون در عروقم منجمد شد :دستی روی شانه‌ام قرار گرفته بود .

به تندی سر بر گرداندم .

پشت سر من در میان جاده خلوت زنی ایستاده بود که گوئی براثر یك معجزه از زمین بیرون آمده یااز آسمان افتاده بود . این زن سرپا سفید پوشیده بودو با حالت نگرانی و استفهام با دست جهت لندن را نشان میداد.

من از این ظهور ناگهانی و غریب طوری غافلگیر و متعجب شده بودم که به فکر نیفتادم از او به پرسم چه می خواهد . خود او ابتدا حرف زد.

- راه لندن این است ؟

بادقت اورانگاه کردم. ازسنوالش متعجب بودم تقریبا یکساعت ازنیمه شب میگذشت. درمهتاب چهره جوانی راتشخیص دادم‌که لاغر وخسته بود . چشمهای درشتی داشت. لبهایش میلرزید وزلفش خرمائی روشن بود. در حرکات ورفتارش هیچگونه ابتذال زنان ولگرد دیده نمیشد. حتی در حالتو قیافه اش اثری ازملال وترس دیدم. ظاهریك زن اشرافی رانداشت ولی به زنان پست نیز نمینمود. ازهمان چند کلمه‌ای‌که برزبان آورد صدایش را آرام تشخیص دادم. یك کیف کوچك بدست داشت ولباسش بنظرم مجلل وقیمتی نبود. اندامش باریك وقدش کمی بلندتر ازمتوسط‌بود. حرکاتش‌کاملا عادی بود. درحالت تعجبی‌که دراین دیدار غیرمنتظره بمن دست‌داده بود ودرنیمه تاریکی شب بیش ازاین نتوانستم چیزی دراو تشخیص بدهم . چه نوع زنی بود؟ چطورتنها دردل شب دراین جاده بزرك بود؟ برای‌دانستن این موضوع کوشش نکردم. فقط ازیك چیزاطمینان داشتم: ساده ترین مرد ها نمیتوانست درباره معنای این کلمات حتی دراین ساعت غیرعادی ودراین محل خلوت اشتباه کند .

تکرار کرد :

- شنیدید چه گفتم ؟

سپس بدون اینکه منتظر جواب من بشود افزود:

- ازشما پرسیدم که آیاراه لندن همین است ؟

جواب دادم :

- بله، این راهی‌است‌که به «ریجنتزپارك» میرسد. عذر میخواهم اگر فورا بشما جواب ندادم ولی ظهورناگهانی شمادرجاده مرا متعجب کرده بود وهنوز هیچ نفهمیده ام .

- لااقل فکر نمیکنیدکه من کاربدی کرده‌ام؟ من‌کار بدی نکرده‌ام ، حادثه‌ای برای من اتفاق افتاده وازاینکه دراین ساعت شب دراین محل تنها هستم خیلی درمانده وناراحتم. چراخیال میکنیدکه من کاربدی کرده‌ام ؟

اکنون باهیجان واشفتگی حرف میزد وازمن دورمیشد. برای اطمینان و آسودگی خاطراو تمام کوشش خودرا بکار بردم .

باملایمت گفتم :

- خواهش میکنم تصورنکنید بشما سوء ظن برده‌ام. اگر بتوانم میل دارم بشماکمك کنم. فقط ازظهور ناگهانی شما درجاده تعجب کردم درحالیکه تایك لحظه پیش ازآن جاده‌کاملا خلوت بنظر میرسید....

برگشت، نزدیك محل تلاقی جاده هاشکافی رادریك دیوار نشان داد و گفت :

- صدای نزدیك شدن شمارا شنیده بودم، ولی پنهان شدم که قبل ازحرف‌زدن باشمابیینم‌چه‌نوع آدمی‌هستید. مردد‌بودم‌جلوبیایم..میترسیدم.. وقتی تصمیم گرفتم، شما ازمقابل من‌گذشته بودید... آنوقت برای رسیدن بشما مجبورشدم بدوم ....

برای رسیدن بمن دویده بود؟ چرا صدایم نزده بود؟ این موضوع‌بنظرم عجیب آمد .

خانم سفید پوش آه حزن آلودی کشید وپرسید :

- آیامیتوانم بشمااعتمادکنم؟ درباره من بعلت اینکه‌گرفتار حادثه ای شدم بد قضاوت نمیکنید ؟

تنهائی وبیکسی زن جوان مرا متاثر کرد .

باملایمت جواب دادم :

- میتوانید بمن اعتماد کنید. واگر توضیح وضع غریبتان برای شما ناگوار است حرف نزنید. از شما هیچ توضیحی نمیخواهم .

فقط بمن بگوئید که به چه طریق می‌توانم شما کمك کنم . اگربتوانم‌کمك خواهم کرد .

- شما مرد مهربانی هستید و خوشوقتم که‌بشمابرخوردکردم .

برای اولین بار اثر تانری زنانه در صدایش احساس شد، ولی در چشمهای درشت ومتفکرش‌که به‌چهره من ثابت مانده‌بود اشکی دیده نشد.

با عجله ادامه داد :

- من در عمرم فقط یکبار به لندن رفته‌ام و این شهر را هیچ‌نمیشناسم. آیا در شهر می‌توانم یك کالسکه‌پیدا کنم یاوقت گذشته است ؟..

اگر بخواهید بمن کمك کنید راهنمائیم کنید که یك کالسکه پیدا کنم و قول بدهید که هر موقع خواستم بگذارید از شما جدا بشوم !.... در لندن دوستی دارم که با کمال میل از من پذیرائی خواهد کرد ....جز این هیچ نمی‌خواهم ... آیا این قول را میدهید ؟

در حالیکه با نگرانی دو طرف جاده را نگاه میکرد و کیف کوچك خود راز این دست به‌آن دست میداد دوباره پرسید :

- بمن قول میدهید ؟

نگاه‌نگران و متضرع خوداطوری بچهره‌من دوخته‌بود که‌نتوانستم‌تقاضایش را رد کنم .

از طرفی ، جز این چه می‌توانستم بکنم ؟زن ناشناسی بمن اعتماد میکرد وخودرا بمن می‌سپرد.

زنی‌که در کمال بدبختی بنظر میرسید .در آن حوالی هیچ‌خانه‌ای وجود نداشت هیچکس نبود که از اوکمك بطلبد ... من حق نداشتم ازقدرتم استفاده کنم .حتی امروز که مشغول‌نوشتن این سطورهستم از خود میپرسم: جزاین‌چه می‌توانستم بکنم ؟

قبل از اینکه قول قطعی بدهم‌سعی کردم با سئوالات خود کمی وقت بگذرانم .بپرسیدم :

- مطمئن هستید که دوست شما درلندن، در چنین ساعتی شما را خواهد پذیرفت ؟

- مطمئنم فقط قول بدهید که هر موقع بخواهم بروم آزادم بگذارید.

باتکرار این کلمات برای سومین بار .بمن نزدیك شد ودست کوچکش راروی قلبم گذاشت .وقتی این دست رااز سینه‌ام برداشتم متوجه شدم که باوجود گرمای شب یخ‌کرده است .

بیاد داشته باشید که من جوان بودم ودستی که در دست میگرفتم از آن یك زن‌بود !

- قول میدهید ؟

- بله .

تنها یك کلمه !یك کلمه کوچك وعادی که لبهای ما صدبار دروز آن را تکرار میکنند.وباوجود این حتی امروز بانوسن آن برخود میلرزم .

بطرف لندن براه افتادیم .من واین زن‌که نام ،طبقه اجتماعی ،ماجرای زندگی . هدف وحتی حضورش در آن لحظه‌در کنار من برایم‌جزء اسرار بود ... گوئی در خواب‌بودم .آیا واقعا من «وانرهارنرایت» بودم ؟

آیاواقعا یکساعت قبل خانهٔ آرام مادرم را ترك کرده‌بودم ؟

دوباره صدای زن جوان سکوت را درهم شکست. گفت :

-میخواهم‌از شما سئوالی بکنم .در لندن خیلی ها را می‌شناسید ؟

- بله .خیلی . سپس باتحن سوءظن پرسید :

- در لندن اشخاص متعین یا صاحب عنوان اشرافی زیادهستند ؟

من لحظه‌ای مردد ماندم .عاقبت جواب دادم :

نیازمندیها و آگهی‌های کوچک

استخدام میشود

کشباف تهران
بچند نفر بانو یا دوشیزه خیاط‌برای دستدوزی نیازمنداست داوطلبان خیابان لاله‌زار پاساژنو مراجعه‌فرمایند تلفن ۳۷۲۳۵
۱ـ۳ آـ۲۳۵۸۵

عکاسی ژان
جهت دفترداری وعکاسی بدونفر دوشیزه یابانو برای تمام وقت روز نیازمند است شاهپور مقابل فرهنگ
۱ـ۶ آـ۲۳۵۸۹

مؤسسه کاریابی البرز
بچند نفر دفتر دار با تضمین‌نقدی نیازمند است خیابان امیریه اول‌فرهنگ
۱ـ۳ آـ۲۳۷۲۷

یك بانو یادوشیزه که
بماشین نویسی آشنا باشد برای کار در دفتر مؤسسه استخدام‌میشود داوطلبان به تلفن ۳۶۷۰۰ و۳۰۳۰۳۷ عصرها با آقای نشاط تماس بگیرند
۱ـ۳ آـ۳۰۴۴۸

موسسه کاریابی ملی ایران
برای انجام پروژه وطرحهای نوین خود وهمچنین برای افزایش سرمایه شریك فعال وبا ذوق نیازمنداست خیابان اکباتان شماره ۱۰۴ موسسه کاریابی ملی ایران
۱ـ۳ آـ۳۰۴۷۴

آگهی استخدام
شرکت اتکو مهندسین مشاور سازمان برنامه برای خدمت در رشت بیکنفر بهدار یا پزشك ودو نفر پرستارمرد بمنظور خدمت در آمبولانس احتیاج دارد داوطلبان بسرویس بهداری‌واقع در خیابان تخت جمشید چهار راه فیشر آباد شماره ۳۰۵ بامدارك مربوطه از صبح تا ظهر مراجعه‌نمایند سرویس بهداری شرکت اتکو
۱ـ۳ آـ۲۳۷۰۳

آگهی استخدام
یکنفر کارمند دیپلمه غیر مشمول باسابقه خدمت در شرکت های خارجی که زبان انگلیسی را خوب بداند استخدام می شود .
شرکت سهامی بیمه ملی خیابان سعدی ـ ساختمان ـ اردکانی
۱ـ۳ آـ۲۳۴۴۱

چنددوشیزه یازن
برای بسته بندی‌در کارخانه‌لوازم آرایش که منزلشان نزدیك خیابان گرگان باشد استخدام میشود . تلفن ۴۳۳۰۴

۱۰ نفر نجار ساختمانی
مطلع مورد احتیاج میباشد به کارگاه‌ساختمانی شرکت راه بناواقع در خیابان استانبول محل سابق‌سینما ری تلفن ۳۸۶۲۰ مراجعه شود .
آـ۲۳۸۵۱

استخدام کمك آشپز
برای رستوران یك موسسه معظم یکنفر کمك‌آشپز که از عهده‌تهیه خوراکهای سرد فرنگی بخوبی‌برآید استخدام میشود تقاضا کنندگان پیشنهادات خودرا به صندوق ۱۹۳ ارسال دارند .
۱ـ۲ آـ۳۰۵۶۴

استخدام نقشه‌کش
دونفر از بانوان فارغ‌التحصیل‌نقشه کش کاخ دانش جهت استخدام دریکی از موسسات دولتی مورد لزوم‌است واجدین شرایط فورا بما مراجعه نمایند

کاخ دانش
نادری ـنرسیده بچهارراه اسلامبول
آـ۳۰۵۹۴

دفترخانه ۷۰ تهران بیك نفرمنشی سابقه‌دار در امور دفتر خانه نیازمند است ـ کشائی خیابان شمیران نزدیك سینما مولن‌روژ
آـ۲۳۷۸۵

Wanted English speaking typist fast and accurate in both Latin and Persian typing Apply stating qualifications and salary expected to Indian Embassy, Koutche Sarshar. Ave. Shah-Reza, Tehran
۱ـ۲ آـ۳۰۵۴۲

Situations Vacant:
"First - clas Accounts Clerk required by Construction Company in Teheran. Knowledge of English essential. Good salary and conditions depending on experience and qualifications. Apply in own handwriting to:
Constructors John Brown Ltd.,
Amini Building,
Avenue Ferdowsi,
Teheran.
Applicants selected for interview will be notified as soon as possible".
۱ـ۳ آـ۳۰۱۸۶

مستغلات

اطلاع بسیار مهم ومفید
هفت دستگاه خانه های لوکس و مستحکم بدون حق بنگاه و صدی هفت تخفیف از قیمت معمار بترتیب یازده اطاقی و ده اطاقی وهشت‌اطاقی وشش اطاقی و پنج اطاقی باسرویس های متعدد و بالکن و گاراژ سر پوشیده و استخر و تراس بزرك‌حیاط مدرن واقع در خیابانهای علائی و خورشید تهران و خیابان فرح آباد تهران نو بقیمتهای مختلف از هفتاد الی یکصد و شصت هزار تومان بفروش میرسد وبه خریداران نقدی از این مبلغ هم تخفیف داده میشود طالبین به تلفن ۹۱۰۰۵۶ مراجعه فرمایند .
۱ـ۲ آـ۲۳۸۴۷

تضمین معاملات شرطی
پول در برابر مبیع مرغوب مورد لزوم است .
آژانس دایت شاهرضا رو بروی سینما رویال تلفن ۴۱۸۵۴ـ۴۴۹۷۱
۱ـ۱۵ آـ۴۵۴۵

نارمك ـ تهران‌نو ـ تهران پارس‌ـنیروی‌هوائی، سفیدخاك
برای خرید وفروش نقد واقساط زمین و خانه وهرگونه معاوضه به بازرگانی امینی اول سی متری نارمك‌تلفن ۹۱۰۰۹۰ مراجعه‌فرمائید
۱ـ۱۲ آـ۲۹۶۹۲

پول هرچه وهرقدرداشته‌باشید
بامبلغ ارزنده معامله میشود درراهی قلهك بازرگانی نجف آبادی تلفن ۸۱۸۳۴
آـ۳۰۶۷۲

پانسیون در خانواده
در شمال شهر اطاق مبله با کلیه وسائل جهت پانسیون و یا اجاره موجود لطفا به تلفن ۸۲۰۲۸۹ مراجعه شود .
آـ۲۳۸۲۳

چند میلیون پول
شرطی موجوداست
بدفتر معاملات پول شاهرضا مقابل کافه شهرداری تلفن ۴۲۵۱۲ رجوع فرمائید .
۱ـ۱۰ آـ۲۳۷۷۷

آگهی ابلاغ
آقای‌سیدصادق دریابیگی‌فرزند مرحوم سیدتقی دارنده شناسنامه شماره ۴۰۸۹ گیلان برابر ابلاغ شماره ۱۶۸۷۳ـ۱۴۳۷۶ـ۱۴ر۶ر۳۸ بادارکل کشاورزی‌استان هشتم ـ (رفسنجان) منتقل شده‌اید و چون نشانی فعلی شما بدست نیامد به موجب این آگهی باطلاع میرساند که‌هرچه زودتربصوب محل‌خدمت حرکت نموده ومراتبرا کتباًاطلاع دهید درغیر این صورت برابر مقررات باشما رفتار خواهدشد .
از طرف وزیر کشاورزی

خانم اروپائی منشی و مترجم
وتند نویس و ماشین نویس در زبانهای انگلیسی و فرانسه و آلمانی جویای کار هستند باراهنمای شماره ۱۰۳۰ اطلاعات مکاتبه شود .
آـ۲۳۸۶۵

کارخانه صندوق نسوز
سیبرکول به چهار نفر کارگرحلبی ساز که از عهده ساخت میز تحریر وکلاسور و کمد برآیند احتیاج‌دارد. آدرس خیابان فردوسی شمالی جنب کوچه کلوپ تلفن۳۸۲۸۱
۱ـ۳ آـ۲۳۸۶۳

دکتر دارو ساز کارآزموده
باحقوق مکفی‌برای خوزستان استخدام میشود ناصر خسرو بلوی
۱ـ۳ آـ۲۳۷۷۳

ویزیتور با تجربه وانگلیسی دان
جهت تبلیغات داروبرای تمام روز استخدام مینماید
صندوق پستی ۱۲۵۶
آـ۲۳۶۸۳

یك شرکت تجارتی دو نفر بانو یا دوشیزه برای‌صندوقداری‌و فروشندگی که بزبان انگلیسی نیز آشنائی‌داشته باشند استخدام می‌نمایدداوطلبین‌بتلفن ۸۶۸۰۷ مراجعه نمایند .
۱ـ۲ آـ۲۳۸۴۹

یك دوشیزه که آشنائی کامل به زبان انگلیسی داشته باشد برای شغل تلفونچی نیازمندیم
بهتل آپادانا خیابان تخت جمشید چهارراه بهار مراجعه شود
۱ـ۲ آـ۲۳۸۲۵

یك‌نفر پرستار زن ایرانی یاخارجی برای پرستاری دو کودك یکی چهار ساله و دیگری دوساله با حقوق‌مکفی استخدام میشود ازساعت ۲تا ۴ بتلفن ۴۸۴۳۶ و صبح و عصر بتلفن۴۴۲۸۸ مراجعه شود .
۱ـ۲ آـ۲۳۸۱۳

بفروش میرسد

خانه فروشی
در خیابان فردوسی شمالی
سیصد وپنجاه متر دو طبقه چهار اطاق حمام و دو زیر زمین و دو اطاق خدمه با تلفن‌آب وبرق رجوع‌فرمایند لاله‌زار نزدیك توپخانه ۳۹۷۸۴ به : بنگاه کوشان .
۱ـ۶ آـ۲۹۷۰۴

یك قطعه زمین ساختمانی‌مسطح به مساحت ۵۵۶ متر واقع در یوسف‌آباد برمیدان مستوفی و کاخ دوم بشماره ۵۷۶۳ بعلت مسافرت بفروش‌میرسد طالبین بعداز ظهرها به تلفن ۴۲۷۷۵ مراجعه فرمایند .
۱ـ۲ آـ۲۳۸۳۵

اجاره داده میشود

یکباب خانه مشجر در بهترین‌نقطه خرمشهر
دارای ۹ اطاق وانبار وحمام سرد وگرم گاراژ جهت اجاره بشرکت‌ها ونمایندگی های داخلی یا خارجی‌ویا بانك‌ها حاضر است .طالبین در تهران تلفن ۶۹۷۲۴ ودر خرمشهر به‌آقای‌محمد حسن خلقی مراجعه نمایند .
۱ـ۳ آـ۲۳۶۸۷

گم شده

سند مالکیت محمد تقی مهری مفقود شده جوینده به‌اول جابری خیابان شکوفه‌مغازه ضیاءخلیج‌آورده مژدگانی دریافت دارد
آـ۲۳۸۳۷

آگهی مناقصه
سازمان چای وزارت گمرکات و انحصارات مقدار ۲۵۵۰۰۰ کیلومقوا و ۷۵۰۰۰۰ ورق تلق و ۱۰۲۰۰۰۰ ورق کاغذ پوستی از طریق مناقصه خریداری مینماید سپرده شرکت در مناقصه معادل‌صدی‌پنج‌نرخ پیشنهادی است پیشنهادات تاآخر وقت اداری روز ۱۶ر۱۱ر۳۸ قبول ودر ساعت ۱۰ صبح روز ۱۷ر۱۱ر۳۸ باز و قرائت میشود داوطلبان بایستی برای اطلاع از شرایط مناقصه وملاحظه نمونه مقوا و تلق و کاغذپوستی موردآگهی در داخل کشور بدفتر اداره‌حسابداری سازمان چای واقع در کاخ وزارت گمرکات و انحصارات ودر خارج از کشور بدفتر سفارتخانه مربوطه مراجعه نمایند .
سازمان چای.
۱ـ۲ آـ۳۰۰۰۸

تجدید آگهی مناقصه
اداره کل آمار عمومی سی‌ویك‌قلم شامل ملزومات‌ـ لوازم فنی‌ـ لوازم غیرفنی ازطریق مناقصه خریداری مینماید داوطلبان شرکت در مناقصه میتوانند برك مشخصات وشرائط شرکت درمناقصه راکه درسه قسمت جداگانه میباشد ازکارپردازی ذیحسابی اداره کل‌آمار عمومی واقع دربنش خیابان سپه وامیریه اخذ نموده وپیشنهادات خودرا برای کلیه یاهریك ازسه‌قسمت مزبور بطور تفکیك وباتوجه به‌شرایط و مشخصات مربوطه تاظهر روز چهارشنبه دهم آذر۳۸درپاکات لاك ومهر شده به‌دفتر ذیحسابی تسلیم ورسید اخذنمایند پیشنهادات رسیده در ساعت ۱۰صبح‌روز پنجشنبه ۱۱آذر ۳۸ بازوقرائت خواهد شد وحضور پیشنهاددهندگان درجلسه مناقصه آزاد است.
ذیحساب سازمان برنامه دراداره کل آمار عمومی‌ـ اسمعیل‌ریان
۱ـ۲ آـ۳۰۶۶۴

آگهی بهداری آموزشگاهها
بدینوسیله باطلاع پزشگانیکه برای استخدام در بهداری‌آموزشگاه های شهرستانها طبق آگهی این اداره در خواست تسلیم نموده‌اند میرساند . ساعت ۸ صبح روز شنبه ۶ر۹ر۳۸ با در دست داشتن عین دانشنامه یا گواهینامه موقت پایان تحصیلات و پروانه پزشگی در اداره بهداری آموزشگاههای کل کشور بهم‌رسانند .
رئیس بهداری آموزشگا ههای کل کشور ـدکتر سیاوش آگاه
۱ـ۳ آـ۳۰۴۹۶

آگهی‌حراج شماره ۳ مربوط به سه‌فروند ناوچه‌های فرسوده
منطقه دریائی شمال سه‌فروند ناوچه‌فرسوده باسامی (سفیدرود‌ـ گرگان‌ـ بابلسر) راکه بامشخصات پائین وباشرایط مشروحه بطریق حراج بمعرض فروش میگذارد.
مشخصات سه‌فروند ناوچه‌ها
الفـ وزن هریك ازناوچه‌ها که‌از آهن وچدن وبرنج ساخته‌شده درحدود ۳۰تن میباشد.
بـ ناوچه گرگان دارای دوموتور اصلی هشت سیلندر قرینه یکدیگر ازنوع دیزل CNR است که‌شماره‌های آنها 918E و 918 F استوهمچنین‌دارای یکدستگاه موتوربرق سه‌کیلووات یك‌سیلندر افقی مارك DEUTZ شماره ۶۰۱۸۸۳ میباشد.
پـ ناوچه سفیدرود نیز دارای‌دوموتور اصلی هشت سیلندر ازنوع شرح‌بالا است که‌شماره‌های‌آن A ۹۱۸ و B ۹۱۸است‌وهمچنین‌دارای یکدستگاه موتور برق‌سه کیلووات یك سیلندر افقی مارك DEUTZ بشماره ۶۰۱۸۸۴ میباشد.
تـ ناوچه بابلسر نیز دارای دوموتور اصلی هشت سیلندر پیاده‌شده ازنوع بالااست که‌شماره‌های آنها C ۹۱۸ و L ۹۱۸است‌وهمچنین‌دارای یکدستگاه موتور برق سه‌کیلووات ویك سیلندر افقی مارك DEUTZ بشماره ۶۰۱۸۸۵ میباشد.

شرایط معامله
۱ـ خواستاران شرکت درحراج بایستی ابتدا هریك مبلغ بیست هزارریال بعنوان سپرده بحساب ۱۰۰۲۵دارائی منطقه دریائی شمال‌در بانك ملی بندر پهلوی ودیعه بسپارند ویاقبل‌از شروع حراج وجه نقد تسلیم کمیسیون نمایند.
۲ـ کمیسیون حراج درساعت۱۰صبح‌روز۲۸ آذرماه ۳۸ در دفتر گروه ناوچه‌ها واقع‌دراسکله غازیان (بندر پهلوی)تشکیل واقدام‌خواهد شد وبرنده حراج‌باید بهای کل‌مورد معامله راپس‌از وضع سپرده‌اولیه نقدا پرداخت نماید.
۳ـ منطقه‌دررد یاقبول آخرین قیمت حراج‌مختار است.
۴ـ کلیه عوارض طبق‌مقررات کشوری از قبیل مالیات بندری‌عوارض شهرداری وهزینه نشر آگهی که‌به‌آن تعلق میگیرد بعهده خریداراست
۵ـبرنده حراج متعهد است درظرف یکماه از تاریخ‌برنده شدن ناوچه‌های خریداری شده‌راتحویل گرفته وازمحل‌استقرار‌منطقه‌دریائی شمال خارج‌نماید.
۶ـ چنانچه برنده حراج باتوجه بمراتب مندرجه دراین آگهی از پیشنهاد خودعدول نماید سپرده‌نامبرده بسود دولت ضبط خواهد شد.
۷ـخواستاران میتوانند تاروز ۲۷آذرماه ۳۸ ناوچه‌های مورد معامله رادرمحل بازدید نمایند.
بندرپهلوی‌ـمنطقه دریائی‌شمال
۲ـ آـ۳۰۳۵۴

کاشی کاری درساختمانها
اینجانبان برادران استاد محمود اکبری واستاد ابراهیم جغتائی باده سال سابقه‌و تخصص و تجربه کافی در نصب کاشی در ساختمانها و کارگاههای فنی آماده اجرای کارهای کاشی کاری شما هستیم .
تهران ـخیابان باب همایون کاشی سازی یزدانی تلفن ۳۰۴۶۹۵
۱ـ۲ آـ۲۳۷۲۹

احتیاجات زندگی

جویای کار

مهندس شیمی جویای کار است به شماره ۱۰۲۹راهنمای روزنامه‌اطلاعات مراجعه فرمایند .
آـ۲۳۸۰۱

دونفر جوان دیپلمه مجرب در کلیه امورنقشه کشی وبرآوردساختمان برای بعد از ظهر ها آماده کارند . بشماره ۱۰۳۱ راهنمای‌اطلاعات‌مراجعه شود
آـ۲۳۸۶۷

جوانی دیپلمه بیست ساله آشنائی کامل بزبان‌انگلیسی و ماشین‌نویسی فارسی و لاتین (باتجربه کافی در اروپا) برای استخدام در شرکت ها و موسسات حاضراست به تلفن۵۲۳۹۸ مراجعه شود
آـ۲۳۸۴۳۰

تدریس خصوصی
زبان آلمانی
بتلفن ۳۹۹۹۸ مراجعه فرمائید .
۱ـ۳ آـ۲۳۷۴۷

واگذار میشود

بین سینما آسیا و سینما نیاگارا درخیابان شاه یك مغازه مدرن واگذار میشود. طالبین توسط تلفن ۳۰۳۶۷۶ مذاکره فرمایند .
۱ـ۵ آـ۲۳۴۱۵

در خیابان شاه رضا نزدیك میدان فردوسی
دوباب مغازه بزرك بانضمام آپارتمان پشت آن وهمچنین آپارتمان دیگری در همین محل که دارای اطاقهای متعدد که مناسب برای شرکت ها و موسسات تجارتی و رستوران و غیره است واگذار میشود طالبین به تلفن ۴۲۶۵۶ مراجعه نمایند .
آـ۲۳۷۸۳

قابل توجه کمپانیها و شرکتها
یکباب مغازه نوساز بزرك بااسلوب جدید در خیابان منوچهری واگذار میشود طالبین از ساعت ۳تا۸ بعد از ظهر با تلفن ۳۹۳۴۱ مذاکره‌فرمایند
۱ـ۳ آـ۲۳۸۵۵

آموزشگاههای فنی

تعلیم صحیح رانندگی‌هنرکده فنی بزرگترین آموزشگاه رانندگی‌ومکانیکی‌درخاورمیانه
رانندگی را با آخرین متد علمی‌بشما بیاموزد و تا گرفتن گواهی نامه‌رسمی شما تعلیم میدهد .
هنرکده فنی‌روبروی چاپخانه مجلس تلفن ۳۸۰۴۶
۱ـ۲۶ آـ۲۶۸۵۶

نقشه برداری مجانی
دردوره جدید کلاسهای نقشه‌کشی مکتب بقراط که سوم آذر تشکیل میشود شرکت نموده در مدت سه‌ماه ونیم باحق التدریس نقشه کشی ، نقشه برداری را نیز بطریق علمی و عملی مجانا بیاموزید ـ
شاهرضا ـمقابل خیابان بهار‌ـمکتب بقراط
۱ـ۲ آـ۲۳۷۴۱

کلاس تلویزیون
دوره کلاس اختصاصی تلویزیون روزپانزدهم آذرماه زیر نظر آقای مهندس مقدم مولف کتاب معروف تلویزیون‌تشکیل میشود.قبلانامنویسی کنید .

کاخ دانش
نادری ـنرسیده بچهارراه اسلامبول

کلاس رادیو پاریس
سیزدهمین سال تاسیس
باامتیاز رسمی از وزارت فرهنگ نام نویسی پنجاه وهشتمین دوره تا ۲۹ آذر ـ شروع ۳۰ آذر برای شهرستانها تدریس با مکاتبه خیابان اسلامبول پاساژ میزبان .
آـ۳۰۵۹۸

راهنمای پزشکی اطلاعات

دکترهای متخصص درمجاری ادرار وتناسلی

دکتر محمدرضا مسدد
رزیدنت سابق بیمارستانهای امریکا درمان قطعی بیماریهای مقاربتی‌دروازه دولت روبروی فیات‌تلفن ۳۰۲۵۴۸

دکتر دانشگر
امراض مقاربتی و جلدی سوزاك تازه وکهنه ورم پرستات ضیق مجرا سستی و بواسیر امراض زنانه ؛ نازائی ـخیابان سپه مقابل‌پست‌خانه تلفن ۳۰۲۴۱۶

دکتر معانی
امراض مقاربتی ـمجاری‌ادرار امراض زنانه‌وسستی خیابان فردوسی مقابل بانك‌ملی ایران .

دکترهای متخصص در بیماریهای جهاز هاضمه

دکتر رفیعی
از دانشگاه پاریس ـ معده‌ـ کبد روده ـ پذیرائی ۴تا ۸بعدازظهر خیابان جامی اول کوچه پاریس

دکتر عباس نیك نژاد
از دانشگاه‌پاریس ـمعده ـروده کبد ـلوزالمعده ـپذیرائی ۴ـ۸ـعصر دروازه شمیران خیابان کرامی

دکتر ا ـ پولوسا
متخصص بیماریهای مقاربتی مجاری ادرار تناسلی خیابان فردوسی‌شمالی کوچه صادق تلفن ۴۶۵۸۹ پذیرائی صبح و عصر .

پلی‌کلنیك
دکترصدیقی‌ـ دکتر مجاهدی
رزیدنت سابق بیمارستانهای امریکا بیماریهای داخلی‌ـ اطفال‌ـ مقاربتی . ترك تریاك وسایر مواد مخدره ترك الکل
مجهز به دستگاههای رادیوسکپی‌و ائروسل تراپی (بخور پنی‌سیلین غیره) دیاترمی
پذیرائی بعدازظهر هاوایام تعطیل وشبها تاصبح
خیابان شاه روبروی مسجد سجاد شماره تلفن ۴۹۵۲۶

معتادین تریاك شیره مرفین
دکتر پزشك زاد معتادین را با تقویت بنیه ورفع مسمومیت معالجه می نماید خیابان ری کوچه آبشار کوچه مقابل داروخانه ابن سینا تلفن ۵۱۵۴۱
۱ـ۱۵ آـ۱۸۷۳۵

آخرین متد درمان
سوزاك حاد و مزمن
وضعف قوای تناسلی دکتر جناب زاده دارای گواهینامه از دانشکده طب فرانسه خیابان منوچهری مقابل کوچه دبیرستان ژاندارك تلفن۳۴۰۵۲

دکترهای متخصص درامراض پوست

دکتر خطیبی
دارای گواهی از فرانسه و امریکا مجهز بجدید ترین وسایل فیزیو ـ تراپی اگزما ـ جوش و لك صورت چاقی ـ درد ها و عوارض بعداز عمل و شکستگی خیابان پهلوی روبروی کوچه بیمارستان وزیری

دکتر سیدجواد قهاری
پزشك‌ مخصوص امراض داخلی ـ اطفال و تناسلی
برای پذیرائی ازمراجعین محترم بخصوص کارمندان سازمان بیمه‌های اجتماعی کارگران وخانواده‌های‌محترم آنها همه‌روزه ازساعت ۴ تا ۸ بعداز ظهر درمطب خودواقع درمنیریه آماده ودراوقات دیگر قبلا به‌تلفن ۵۰۹۳۳ مراجعه فرمائید .

تلفنهای اطلاعات

تلفنخانه	۳۰۰۱۱تا ۳۰۰۱۹
شعبه آگهیها	۳۰۲۶۳۳ ـ۳۰۵۱۰۸
سازمان شهرستانها	۳۰۰۰۱۷
سرویس حوادث	۳۰۴۵۶۹
کانون طوطی	۳۰۴۵۹۲
اطلاعات هفتگی	۳۰۴۸۷۸
اطلاعات بانوان	۳۰۳۳۱۳

کشیك امشب پزشکان

آقاین دکتر صادقی . خیابان آذربایجان ـ کوی‌فرمانیه دکتریحیی بهبهانی : خیابان ایران (عین الدوله)

تقویم اطلاعات

یکشنبه سی ام آبان ۱۳۳۸
یکشنبه بیستم جمادی الاول ۱۳۷۹
یکشنبه بیستو دوم نوامبر ۱۹۵۹
اذان صبح: ساعت ۵ و۱۰ دقیقه
طلوع آفتاب : ساعت ۶و ۴۵دقیقه
غروب آفتاب : ساعت ۱۶ و ۴۸دقیقه

صاحب امتیاز ومدیر مسئول: عباس مسعودی
جای اداره خیابان خیام چاپخانه اطلاعات

امشب بکدام سینما میروید

سینماهای درجه یك

سینما آسیا
دنیا برای مادونفر .(پانوراميك‌ـ دوبله بفارسی)باشرکت :والتر‌کیاری هلسن رمی .شروع :۱۰ر۳۰ صبح ۲ر۳۰ ـ ۴ر۳۰ ـ۶ر۳۰ ـ ۸ر۳۰ بعداز ظهر ـ تلفن ۴۲۹۰۹

سینما ایران
یك دل ودو دلبر (رنگی‌ـ دوبله بفارسی) شروع : ۱۰ر۵۰ صبح ـ ۲ر۵ ـ ۴ر۵ ـ ۶ر۵ ـ ۸ر۵ بعداز ظهر تلفن ۳۶۳۵۴

سینما ایفل
ریشه های آسمان (سینما سکوپ رنگی‌ـ دوبله بفارسی) با شرکت: اورول‌فلین ـاورسن ولز‌ـژولیت‌گرکو شروع : ۱۰ صبح ۲ـ۴ـ۶ـ۸ بعد از ظهر ـتلفن ۴۰۱۱۶

سینما آریا
تشنه انتقام (رنگی ـ دوبله به فارسی) باشرکت : جان لسلی ـ ورا آلیسون .شروع : ۱۰ر۵ صبح ـ۲ر۵ـ ۴ر۵ ـ ۶ر۵ ـ ۸ر۵ بعد از ظهر ـتلفن ۳۷۹۵۶

سینما اسکار
گربه وحشی (سینما سکوپ ـ رنگی ـ دوبله بفارسی) با شرکت: بریژیت باردو ـ کوردیور کنز شروع ۱۰ر۵ صبح ۲ر۵ ـ ۴ر۵ ـ ۶ر۵ـ ۸ر۵ بعد از ظهر تلفن: ۴۵۷۹۷

سینما برلیان
طوفان (تکنی راما ـرنگی ـ دوبله بفارسی)با شرکت :سیلوانامنگانو‌ـ وان هفلین شروع: ۱۰ صبح ـ۲ـ ۴و ربع ـ۶ر۵ ـ۸ و سه ربع‌بعدازظهر تلفن : ۳۳۵۳۵

سینما پلازا
فرار در ژاپن (تکنی راما ـ رنگی دوبله به فارسی) با شرکت : ترزا رایت ـ کامرون میچل شروع : ۱۰ر۵ صبح ۲ر۵ـ ۴ر۵ ـ ۶ر۵ ـ ۸ر۵ بعد از ظهر تلفن ۴۴۲۵۵

سینما پارك
ردان (سینما سکوپ ـ رنگی دوبله به فارسی) شروع سئانسها : ۱۰ر۵ صبح ـ ۲ر۵ ـ ۴ر۵ ـ ۶ر۵ ۸ر۵ بعداز ظهر تلفن : ۳۹۶۳۷

سینما تهران
جویندگان طلا باشرکت : چارلی چاپلین ـ شروع : ۱۰ر۵ صبح‌ـ۲ر۵ـ ۴ر۵ ـ ۶ر۵ ـ ۸ر۵ بعداز ظهر ـ تلفن ۳۸۱۶۵

سینمای تخت‌جمشید
بریگادن (سینما سکوپ رنگی) با شرکت: سید چاریس ـ جن کلی شروع : ۱۰ صبح ۳ـ ۵ ـ ۷ ـ ۹ بعداز ظهر ـ تلفن : ۴۳۵۵۰

سینما چارلی
در آرزوی پدر (دوبله بفارسی) باشرکت : ایوان سانسون ـآمادئو نازاری . شروع : ۱۰ر۵ صبح ـ۲ر۵ ۴ر۵ـ ۶ر۵ ـ ۸ر۵ بعد از ظهر ـتلفن ۶۸۴۶۱

سینما حافظ
جنك و عشق (سینما سکوپ ـرنگی دوبله به فارسی) با شرکت آلبرتو فارنز ـ کنستانس اسمیت شروع : ۱۰ر۵ صبح‌ـ ۲ر۵ ـ ۴ر۵ ـ ۶ر۵ـ ۸ر۵ بعداز ظهر ـ تلفن ۳۷۶۷۵

سینما دیانا
جنك و عشق (سینما سکوپ ـ رنگی دوبله بفارسی) با شرکت : آلبرتو فارنز ـ کنستانس اسمیت شروع : ۱۰ر۵ صبح ـ ۲ر۵ـ ۴ر۵ ـ ۶ر۵ ـ ۸ر۵ بعداز ظهر ـ تلفن ۴۲۰۱۰

سینما رویال
جنك و عشق (سینماسکوپ ـرنگی دو بله به فارسی) باشرکت : آلبرتو فارنز ـ کنستانس اسمیت شروع : ۱۰ر۵ صبح ـ ۳ـ۵ـ۷ـ۹ بعداز ظهر تلفن : ۲۸۲۰۶

سینما رکس
شیطان زهوپ (سینما سکوپ ـ رنگی ـدوبله بفاوسی) باشرکت : ویکتور ماتیور ـ آن روبری شروع : ۱۰ر۳۰ صبح ـ۲ر۳۰ـ۴ر۳۰ ۶ر۳۰ـ۸ر۳۰ بعد از ظهر ـ تلفن ۳۴۱۶۹

سینما رادیوسیتی
دوستم‌بداریاتر کم کن(سینماسکوپ‌ـ رنگی) باشرکت : دوریس دی ـ جیمز کاگنی . شروع : ۱۰ر۵ صبح ۲وسه ربع‌و ۴وسه‌ربع و۶وسه‌ربع ـ ۹بعداز ظهرتلفن : ۴۳۳۲۰ .

سینما سعدی
فستیوال سینمای فرانسه شروع ۱۰ر۵ صبح ـ ۲ر۵ ـ ۴ر۵ ـ ۶ر۵ ـ ۸ر۵ بعد از ظهر ـ تلفن ۳۶۴۶۸

سینما سهیلا
فرار در ژاپن (تکنی راما ـ رنگی‌ـ دوبله به فارسی) با شرکت : ترزا رایت ـ کامرون میچل شروع: ۱۰ صبح ۲ ـ ۴ ـ ۶ ـ ۸ بعداز ظهر تلفن ۳۶۴۲۴

سینما کریستال
طوفان (تکنی راما ـرنگی ـ دوبله بفارسی)با شرکت :سیلوانامنگانو‌ـ وان هفلین شروع : ۱۰ر۵ صبح‌ـ۲ر۵ ۴ و سه ربع ـ۷ـ۹و ربع بعد از ظهر تلفن : ۳۷۶۷۵

سینما کارون
عشقهای کارمن (رنگی ـ دوبله بفارسی) با شرکت: ریتا هیورث ـ گلن فورد شروع : ۱۰ر۵ صبح ـ ۲ر۵ ـ ۴ر۵ ـ ۶ر۵ ـ ۸ر۵ بعدازظهر تلفن ۴۰۰۶۵

سینما متروپل
در آرزوی پدر (دوبله به فارسی) با شرکت : ایوان سانسون ـ آمادئو نازاری ـ شروع : ۱۰ر۵ صبح ۲ر۵ـ ۴ر۵ ـ ۶ر۵ ـ ۸ر۵ بعداز ظهر . تلفن: ۳۹۴۱۰

سینما مولن‌روژ
طوفان (تکنی راما ـرنگی ـ دوبله بفارسی)با شرکت :سیلوانامنگانو‌ـ وان‌هفلین‌ـشروع: ۱۰ر۵ صبح‌ـ۲ـ۴و ربع ـ۶ر۵ـ ۹ بعد از ظهر ـ تلفن: ۳۸۷۶۵

سینما نیاگارا
کارملا عروسکه (دو بله به فارسی) شروع : ۱۰ر۵ صبح ـ۲ر۵ـ ۴ر۵ ـ ۶ر۵ ـ ۸ر۵ بعداز ظهر (جمعه ها از۹ صبح)تلفن ۶۵۳۰۷

سینما همای
یك دل ودو دلبر (رنگی ـ دوبله بفارسی) شروع: ۱۰ر۵ صبح ـ ۲ر۵ ـ ۴ر۵ ـ ۶ر۵ ـ ۸وسه ربع بعد ازظهر تلفن ۴۲۱۶۹

سینماهای درجه دو

سینما المپیا
زیمبو (رنگی ـدوبله بفارسی) با شرکت : آزاد ـ چیترا ـ شروع: ۲ـ۴ـ۶ـ۸ بعد از ظهر ـ تلفن: ۶۵۷۹۸

سینماپردیس
طبلهای آنسوی رودخانه (رنگی) با شرکت : ادی‌مورفی ـ لیزاگای ـ شروع :۱۰ر۵ صبح ۲ر۵ـ۴ر۵ـ۶ر۵ـ ۸ر۵ بعداز ظهر

سینماتاج
سپرسیاه (رنگی ـ دوبله بفارسی) باشرکت :تونی کرتیس ـجانت‌لی ـ شروع :۲ر۵ـ۴ر۵ ـ۶ر۵و۸وسه‌ربع بعد ازظهر .تلفن :۳۳۰۶۴

سینما سیلوانا
افسانه شمال‌با شرکت مهین دیهیم ویدا قهرمانی شروع ۱۰ صبح ـ ۲ر۵ ـ ۴ر۵ ـ ۶ر۵ ـ ۸ر۵ بعداز ظهر ـ تلفن ۳۳۷۷۷

سینما فری
دختران و جوانان (دو بله به فارسی باشرکت : ویتوریو دسیکا ـ والتر کیاری شروع ـ ۴ر۵ ـ ۶ر۵ ـ ۸ر۵ بعداز ظهر ـ تلفن ۲۷۸۹۳

سینما فردوسی
دیکتاتور (دوبله به فارسی) با شرکت : چارلی چاپلین ـ شروع : ۱۰ـ۱۲ـ۲ر۳۰ـ ۴ر۳۰ـ ۶ر۳۰ ـ ۸ر۳۰

سینما مشعل
فاتح (سینما سکوپ ـ رنگی‌دوبله بفارسی) باشرکت : جون واین ـ سوزان هیوارد .شروع: ۱۰ر۵ صبح ـ۲ـ۴ـ۶ـ۸ بعد از ظهر تلفن ۲۳۸۲۶

سینمامراد
افسانه شمال باشرکت : دیهیم ـ ویدا قهرمانی ـ شروع ۲ـ۴ـ۶ـ۸بعد از ظهر ـ تلفن : ۳۷۳۸۹

تاترها

تآتر اناهیتا
برای تعویض برنامه چند روز تعطیل است .

تآتر تهران (سالن اول)
عاشق بازنشسته باشرکت :وحدت. مورین . شروع ۶ ـ۸ر۵ بعد از ظهر تلفن :۳۷۳۵۱

جامعه بارید
بادبزن خانم ویندرمیر . باشرکت مهرزاد ـ شهلا ـ جعفری . شروع: ۸ر۳۰ بعدازظهر (جمعه‌ها دوسآنس) تلفن : ۳۲۲۶۵

گزارش مشروح مسافرت ملکه آینده ایران

ازخبرنگاری که درهواپیما درمعیت دوشیزه فرح دیبا مسافت بین پاریس وتهران را طی کرده است

دوشیزه فرح دیبا پس‌از فرودآمدن ازهواپیما باتفاق همراهان بطرف‌آشیانه سلطنتی راهنمائی شدند. عکاسان درکنار محوطه صف‌منظمی‌بسته‌بودند

از ساعت ده صبح عده‌زیادی خبرنگار و عکاس در فرودگاه‌مهرآباد د رانتظار ورود دوشیزه فرح دیبا بودند.خبرنگاران‌جرایدخارجی که‌برای همین منظور بتهران آمده بودند نیز از صبح زود در فرودگاه مهرآباد انتظار هواپیمای پرواز شماره۲۵۰ ارفرانس‌راداشتند .در ساعت ده و ده دقیقه خبر رسید هواپیمای حامل دوشیزه فرح دیبا باچهار ساعت‌تاخیر بتهران وارد خواهد شدو بجای اینکه در ساعت ده و چهل دقیقه بتهران بیاید ساعت سه در فرودگاه‌مهرآباد بزمین خواهد نشست .

این‌خبر باعث‌شد عده‌ای ازخبرنگاران وعکاسان بتهران باز گردند ولی‌نظر باینکه تاکنون دوبار ورود دوشیزه فرح دیبا بتعویق افتاده بود لذا بعضی از خبرنگاران علی رغم خبر تاخیر مجدد در فرودگاه ماندند تا مبادا هواپیمای حامل دوشیزه فرح قبل از ساعت مقرر بتهران بیاید و آنها غافلگیر شوند .

ساعت دو بعد از ظهر تیمسارسرلشگر نصیری فرمانده گارد شاهنشاهی بفرودگاه مهرآبادآمد و دستوربرقراری انتظامات محوطه فرودگاه را داد . در همین هنگام بابیسیم به خلبان‌هواپیما دستور داده شد ابتداهواپیمارامقابل آشیانه سلطنتی فرود آوردو آنگاه پس از پیاده کردن دوشیزه فرح دیبا و همراهان سایر مسافرین را در فرودگاه پیاده نماید .

مستقبلین

از ساعت دو و پانزده دقیقه کم کم اعضای خانوادهای دیبا وقطبی‌وتیمسار صفاری‌به‌فرودگاه مهرآباد واردشدند وبداخل سالن آشیانه سلطنتی رفتند . در همین هنگام نخست آقای آقایان میرشکار سلطنتی وچند دقیقه بعد خانم عفت اسفندیاری همسر آقای دکتر اسفندیاری خاله اعلیحضرت همایونی نیز به آشیانه سلطنتی آمدند. اتومبیل (دولزرویس) مخصوص دربار شاهنشاهی نیز برای بردن دوشیزه فرح دیبابه اقامتگاه خود در مقابل در خروجی آشیانه توقف نموده بود.

هواپیما فرودآمد

ساعت دو و پنجاه دقیقه هواپیمای شماره ۲۵۰ ارفرانس برفراز فرودگاه مهرآباد ظاهر شدو پس ازچنددقیقه در مقابل آشیانه سلطنتی فرودآمد. بمحض فرود آمدن‌هواپیما پلکان مخصوص بکنار هواپیما برده شده و پس از باز شدن در هواپیما ابتدا دوشیزه فرح دیبا و بعد همراهان ایشان که عبارت از آقای دکتر اسفندیار طباطبائی دیبا وخانم ایشان و خانم مهندس قطبی‌بودند از پلکان هواپیما فرود آمدند .

در مقابل‌پلکان هواپیما بانوفریده دیبا مادر دوشیزه فرح و بانو عفت اسفندیاری خواهرعلیاحضرت ملکه پهلوی و آقای مهندس قطبی دائی دوشیزه فرح بایشان خیرمقدم گفتند .

دیده بوسی

ابتدا بانو فریده دیبا مادر ملکه آینده با دختر خود دیده بوسی‌نمود و سپس بانو عفت اسفندیاری با ایشان دیده بوسی کردند . سپس دوشیزه فرح دیبا از مقابل صف بزرك مخبرین و خبر نگاران که در حدود پنجاه نفر بودند عبور کردند و دراین‌مدت فلاش عکاسهاداثما در محوطه فرودگاه برق میزد .

دوشیزه فرح دیبا سپس بداخل آشیانه سلطنتی هدایت شدندو در آنجا دسته گل زیبائی بایشان تقدیم شد .

پس از اینکه دوشیزه فرح بااقوام و آشنایان احوالپرسی نمودند با اتومبیل شاهنشاه عازم شهر گشتند.

اجتماع بیسابقه

در دوطرف خیابان فردوگاه گروه بیشماری از مردم اجتماع نموده و همه می خواستند ملکه آینده ایران را از نزدیك ببینند . نظر بازدحام بیسابقه مردم تعدادی از افراد پلیس مانع هجوم مردم به کنار اتومبیل حامل ملکه آینده ایران گشتند. مردم هنگام عبور دوشیزه فرح برای ایشان ابراز احساسات نمودند و آنچه در این جریان جالب بود این بود که عده‌ای از مردم که برای استقبال از اقوام و آشنایان‌که باهواپیمای ارفرانس بتهران می‌آمدند بفرودگاه مهرآباد آمده بودند هنگامی که از ورود دوشیزه فرح دیبا مطلع شدند مسافرین خود را رها کرده و همگی به خیابانهای اطراف فرودگاه هجوم آوردند .

در این میان یکی از خبرنگاران خارجی که‌برای گرفتن عکس‌ازازدحام مردم ببالای دیوار واقع در کنارجاده رفته بود از بالای دیوار بزمین‌افتاد واین موضوع باعث تفریح حضار گشت .

سادگی و متانت

مردم تهران درفرودگاه مهرآباد امروز برای اولین بار ملکه آینده خودرا از نزدیك دیدند آنچه در دوشیزه فرح دیبا امروزجلب‌نظرمیکرد سادگی و متانت ایشان بود . دوشیزه فرح‌بالتوی‌کرم‌رنگی که‌یقه‌آنراپوست سمورپوشیده‌بودبتن‌داشت‌وکیفی‌از چرم تمساح بدست و کفشی از پوست بیدانشت .

آرایش موی دوشیزه فرح‌نیز بسیار ساده و درعین حال زیبا بود . واین سادگی و متانت دوشیزه فرح باعث تحسین تمام حضار شده بود .

آخرین شب اقامت در پاریس

یکی‌از خبرنگاران که همراه دوشیزه فرح‌بتهران آمده‌است اطلاعات جالبی از آخرین روزاقامت‌دوشیزه فرح در پاریس و مسافرت او بتهران بشرح زیر میدهد :

بنا بگزارش وی دوشیزه فرح در آخرین شب اقامت خود در پاریس باتفاق همراهان خودو آقای انتظام سفیر کبیر ایران در فرانسه بدیدن پیس «زندگی در پاریس» در تئاتر «بالهرویال» رفته و صندلی او در ردیف چهارم بوده‌است . این پیس یکی‌از معروفترین کمدی ها بوده .

کراوات برای شاهنشاه

دوشیزه فرح دیبا چند ساعت قبل از حرکت از مغازه‌های‌معروف پاریس چندین کراوات‌برای هدیه به‌شاهنشاه و چند کلاه ومقداری البسه برای دختر بچه و چند جفت کفش و یك دامن تنیس و یك جفت‌کفش‌باسکتبال خریده‌است .

بعد از ظهر پریروزدوشیزه فرح در سالن کریستیان دیور برای بار آخر لباسهای خودرا آزمایش نموده و از دوزندگانی که اکنون مشغول دوختن لباس عروسی ایشان‌هستند تشکر کرد . لباس عروسی دوشیزه فرح تا چندروز دیگر آماده وبتهران ارسال خواهدشد .

علت تاخیر هواپیما

خبرنگار مزبور که بادوشیزه‌فرح دیبا بتهران آمده ضمنا گزارش می دهد هواپیمای ارفرانس میبایست ساعت هشت‌و نیم شب بوقت تهران پاریس را ترك گوید . ولی بعلت اعتصاب کارمندانزمینی فرودگاه‌که صبح پریروز اعلام شده بود وقرار بود تانیمه شب ادامه داشته باشد پرواز هواپیما تاشانزده دقیقه بعداز نیمه شب امکان پذیر نشد ارفرانس توسط سفارت ایران در پاریس‌تاخیر هواپیما را به دوشیزه فرح قبلا اطلاع داده بود و بهمین علت دوشیزه فرح تاساعت ده شب در هتل کریونی ماند وشام را نیز در آنجا باتفاق همراهان خود و سفیر کبیر ایران در پاریس صرف نمود و درساعت یازده شب وارد فرودگاه اورلی شد .

در فرودگاه اورلی پلیس فرانسه صدی در مقابل فوج‌عکاسان و خبرنگاران بوجود آورده بود ولی مع‌الوصف عکاسان موفق شدندعکس های زیادی از دوشیز ه‌فرح بردارند ولی کوشش خبرنگاران در مصاحبه با ایشان بدون نتیجه ماند و پلیس اجازه نزدیك شدن بایشان رانداد.

در فرودگاه اورلی آقای انتظام‌سفیر ایران در فرانسه و کنسول ایران در پاریس از دوشیزه فرح بدرقه کردند ودسته گل زیبائی توسط سفیرایران در فرانسه تقدیم ایشان شد .نظر باینکه دوشیزه فرح ساعت حرکت خود را از پاریس اطلاع نداده بودلذا دوستان مدرسهٔ ایشان موفق به آمدن به فرودگاه نشده بودند

داخل هواپیما

دوشیزه فرح در صف اول کنار پنجره قرار گرفته و عمو و همسر عموی ایشان و خانم مهندس قطبی دائی ملکه آینده در کنار ایشان روی صندلی های صف اول قرار گرفته بودند .

هنگام حرکت از پاریس دوشیزه فرح لباس پشمی خاکستری بتن و کلاه پوستی بسرداشت .

در فرودگاه رم

در مدت سه ساعت ونیمی که هواپیما بین پاریس و رم در پرواز بود دوشیزه فرح استراحت نمود

در ساعت سه ونیم بعداز نیمه شب بوقت محلی (شش صبح بوقت تهران) هواپیما در فرودگاه رم بزمین نشست .

در فرودگاه رم نیز عده زیادی عکاس و خبرنگار گرد آمده و منتظر فرودآمدن هواپیمای حامل دوشیزه فرح بودند .پلیس ایتالیا مامورین مخصوصی برای ممانعت از هجوم مردم به فرودگاه‌فرستاده بود .

در فرودگاه رم آقای موسی‌نوری اسفندیاری سفیر ایران در ایتالیا واعضای سفارت شاهنشاهی از دوشیزه فرح استقبال‌نمودند ودسته گل بزرگی بایشان تقدیم کردند. سپس دوشیزه فرح بسالن ترانزیت فرودگاه راهنمائی شدند .

در فرودگاه رم قرار شد عکاسهای ایتالیائی چهار نفر به چهار نفروارد سالن ترانزیت شده وپس از گرفتن عکس از دوشیزه فرح خارج شوند عکاسان ایتالیائی وخارجی مقیم رم باین مناسبت مقدار زیادی عکس از ملکه آینده ایران برداشتند پس از یکساعت توقف در رم در ساعت هفت صبح بوقت تهران هواپیمای ارفرانس فرودگاه رم را بقصد تهران ترك گفت .

بین رم وتهران

دوشیزه فرح پس از پرواز هواپیما مجددا استراحت نمود وتا ساعت یازده صبح‌بوقت تهران خوابید دراین ساعت از خواب بیدار شده وصبحانه خود را که عبارت از املت تخم‌مرغ و شیروقهوه وکره‌ومربا بود صرف کردند. دراین موقع یکی از خبرنگاران باطاق درجه اول رفت واز دوشیزه فرح‌چند عکس برداشت .دوشیزه فرح دراین موقع مشغول مطالعه نقشه پروازهوا پیما بود .

هنگام پرواز در هواپیما دوشیزه فرح روزنامه های پاریس‌را که‌عکس هائی از آخرین روز اقامت ایشان‌در پاریس داشت مطالعه می نمودو از بازگشت بایران بسیار خوشحال‌بود.

ساعت یك و نیم بعدازظهردوشیزه فرح کم‌کم برای پیاده شدن آماده شد . در ساعت دو بعد از ظهرتوسط تلگراف به خلبان هواپیما اطلاع‌داده شد که مقابل آشیانه سلطنتی‌فرود آید و در آنجا دو موتور قسمت چپ هواپیما را خاموش نماید و پس از پیاده کردن دوشیزه فرح وهمراهان وارد محوطه فرودگاه گردد .

امضای عکس

خلبان هواپیما این موضوع را به اطلاع دوشیزه فرح رسانید وسپس کارمندان هواپیما برای خدا حافظی از دوشیزه فرح بداخل اطاق‌درجه‌اول رفته . میهماندار هواپیما مجله ای‌که عکس دوشیزه فرح روی جلدآن‌چاپ شده بود نزد ایشان برد و خواهش کرد بعنوان یاد بود آنرا امضاء نمایند . دوشیزه فرح عکس‌راامضاء کرد و با خوشروئی از کارمندان هواپیما خدا حافظی نموده‌و ازهواپیما پیاده شد.

ازخبرنگار شهری ما

درخانه دوشیزه فرح دیبا

از ساعت دو بعداز ظهر دیروز خیابان مرودشت که ویلای ساده و زیبای آقای مهندس قطبی در کوچه نسبتا بزرك بنا شده است محل رفت‌و آمد خبرنگاران داخلی وخارجی شده بود .

این آمدو شد حتی برای همسایگان و ساکنین اطراف این‌ویلا غیرمنتظره نبود زیرا در روز های اخیر خبرنگاران داخلی یا خارجی زیادبه آنجا رفت‌و آمد کرده بودند .

مرد نسبتا سالخورده که خودرا مشهدی اسماعیل ودربان وسرایدار منزل آقای مهندس قطبی معرفی میکرد از ساعت ۱۲ ببعد جلو یکی از درهای ویلا بانتظار ایستاده بود

اولین دسته گل

دراین دقایق که خبرنگاران‌داخلی و خارجی جلوی ویلای آقای مهندس قطبی با شنیدن هر صدای اتومبیلی بتصور ورود دوشیزه فرح دیبا بجنب و جوش میافتادند اولین اتومبیل که سرنشینان‌آن‌دسته گل بسیار زیبائی همراه داشتند جلو یکی از در های ویلا توقف کرد .

این دسته گل زیبا از طرف والاحضرت‌اشرف پهلوی‌خواهرشاهنشاه جهت ملکه آینده ایران فرستاده شده بودچند لحظه‌بعد اتومبیل‌تیمسار سرتیپ صفاری جلو منزل آقای‌مهندس قطبی توقف کرد ولی نامبرده پس از توقف کوتاهی مجددا بشهر مراجعت کرد تیمسار صفاری هنگام مراجعت بشهر بخبرنگاران که همچنان درجلو منزل بحال انتظار و آماده‌باش ایستاده بودند اطلاع داد که ورود ملکه‌آینده است مدتی بتاخیر خواهد افتاد و بهمین دلیل بخبرنگاران پیشنهاد کرد که بشهر رفته و پس از چندساعت مجددا مراجعت کنند ولی‌خبرنگاران داخلی و خارجی هیچکدام حاضر نشدند از جلو منزل مهندس قطبی حرکت کنند .

ساعت سه و پنجاه دقیقه آقای مهندس قطبی دائی و مادر ملکه آینده ایران با اتومبیل بجلو منزل رسیدند و یکسر داخل ویلاشدند در همین موقع‌سیل خبرنگاران به تصور آنکه چند دقیقه پس ازرسیدن این اتومبیل ملکه آینده ایران با اتومبیل دیگری خواهند رسیداطراف آندو حلقه زدند تا از چگونگی‌ورود ملکه آینده اطلاع‌تازه ای بدست آورند .

در ساعت چهار و ده دقیقه بعد از ظهر کامیونی چمدانها و لباسهای ملکه آینده ایران را آورد .

در ساعت پنج بعد از ظهر آقای مهندس قطبی خبرنگاران‌را بداخل منزل دعوت کرده و بسالن راهنمائی نمودند . کمی بعد دوشیزه فرح دیبا در حالیکه خبرنگاران در تالار فوقانی بانتظار بودند در نهایت‌سادگی وارد ویلای آقای مهندس قطبی شدند .

دوشیزه فرح هنگام ورود بسالن قیافه‌ای خندان داشت ومرتب‌باطرافیان نگاه کرده باآنها احوالپرسی میکرد ولی بمحض آنکه چشمش بمادرش افتاد باونزدیك شده وصورت وی را بوسید .سپس ملکه آینده‌ایران‌مانتوئی را که برتن داشت خارج کرده ومجددا باحوالپرسی بابستگان ونزدیکان مشغول شد .

وضمنا بتماشای دسته‌گلهای‌رسیده پرداخت ودر حالیکه همچنان‌لبخندی برلب داشت اسامی فرستندگان دسته گلها را از نظر میگذرانید .

• در همین موقع بود که یك بار دیگر خبرنگاران داخلی وخارجی برای‌چند دقیقه‌ای ملکه آینده ایران را احاطه کرده وهر کدام تقاضای امضاءداشتند.

ORIGINAL HARTHA

پارچه‌های زیبا وخوش‌طرح

بارگنهای دلپذیر برای انواع

لباس مردانه وزنانه و پالتوئی

پارچه‌های خوشرنگ ما

باطرح‌های چاپی و گل‌های جالب

کم‌نظیر است

VEB TEXTIL-WERKE HARTHA

FÄRBEREI FÄRBEREI WEBEREI APPRETUR

HARTHA/SACHSEN

DEUTSCHE DEMOKRATISCHE REPUBLIK

نماینده انحصاری :

تجارتخانه رمولوس مریکا

ـ سرای حاج رحیم خان ـ صندوق پستی ۱۵۰۶ ـ تلفن ۲۱۹۹۳ ـ ۲۲۶۵۲

شرکت صادرکننده :

DEUTSCHER INNEN- UND AUSSENHANDEL

TEXTIL

Berlin W8

آ ـ ۳۰۶۱۲

رادیو کایزر

KAISER

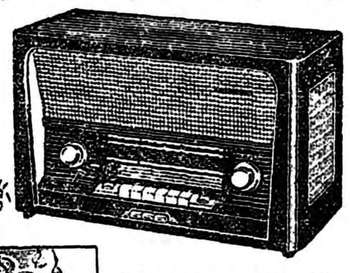

مدلهای ۱۹۶۰ رادیو کایزر

مشاهکار صنعت رادیوسازی آلمان

دارای امواج کامل ـ سه‌بلندگو وارد شد

مرکز پخش ایران ولیت فردوسی شماره ۲۲۳ صندوق پستی ۱۸۰۲ تلفن ۲۹۷۹۲

چینی آر سی R.C

تلفن ۲۴۳۹۰۰ و ۲۲۸۴۲

شرکت فاش ـ اول خیابان ویلا تلفن ۴۱۰۶۸

۱ ـ ٤

سولیدا بهترین ساعت دنیا

آ ـ ۳۰۶۵۰

CHEMOLIMPEX Hungary

مواد رنگ آمیزی انیلین ـ ساخت مجارستان

از لحاظ ساده بودن استعمال و باصرفه بودن آن شهرت جهانی دارد

گوگرد سیاه وانواع رنگهای زنده و دلپذیر دیگر با رنگهای ثابت

برای دریافت نمونه و اطلاع از قیمت وسایر موارد با آدرس زیر مکاتبه فرمائید

کمول ایمپکس شرکت بازرگانی مجارستان برای امور شیمیائی

CHEMOLIMPEX

BUDAPEST 62, B. P. 248

برای کسب اطلاعات بیشتر به :

دائرهٔ بازرگانی سفارت مجارستان :

تهران ـ خیابان رودسر ـ شماره ۷۶ مراجعه فرمائید

تجدید آگهی مناقصه ساخت ۱۵ دستگاه اطاق بار کامیون جمس و ۱۵ دستگاه وانت جمس

اداره کل قند وشکر ساخت ۱۵ دستگاه اطاق بار کامیون جمس سه تن و ۱۵ دستگاه اطاق باروانت ½تن را طبق نمونه های ساخته شده موجود در اداره انبار های کل قند و شکر واقع در ایستگاه راه آهن بمناقصه کتبی میگذارد .

داوطلبان شرکت در مناقصه باید قبلابادارهٔ باربری کل قند وشکر واقع در ضلع شمالی کاخ وزارت دارائی مراجعه و یك نسخه ازصورت مشخصات پیمان مربوطه را اخذ و ذیل آنرا با قید جمله «قرائت شد مورد قبول است» امضاء نموده و با قبض سپرده نقدی بمبلغ پنجاه هزار ریال و یا تضمین یکی از بانکهای مجاز که مدت آن کمتر از سی روز نباشد بپیوست پیشنهاد خود تا آخر وقت اداری روز یکشنبه۷ر۹ر۳۸ باداره دفتر کل قند وشکر تسلیم ورسید اخذنمایند .

بپیشنهادات فاقد قبض سپرده و مبهم و مشروط و پیشنهاداتیکه پس از انقضای مدت مقرر برسد و یا بجای قبض سپرده چك‌شخصی بضمیمه داشته باشد ترتیب اثرداده نخواهد شد و سپرده نفر دوم تا انعقاد پیمان با برنده مناقصه نگاهداری خواهد شد .

حضور پیشنهاد دهندگان درجلسه مناقصه آزاد میباشد وپیشنهادات رسیده درساعت ده صبح روز دوشنبه ۸ر۹ر۱۳۳۸ در کمیسیون خرید وتدارکات کل قند وشکر باز و قرائت خواهد شد .

۱ ـ ۲ آ ـ ۳۰۲۲۶ مدیر کل قند وشکر ـ پاکدامن

آگهی مزایده فروش درخت

دبرو آگهی مزایده ۱۲ر۱۷۳۶۱ر۱۹۹۶۰ ـ ۱۵ر۷ر۳۸ سازمان جنگلبانی ایران تعداد ۱۵ اصله گردوبینه گردو ، بازداشتی بحجم ۲۴ر۸۸ مترمکعب موجود در قراء چشمه قوچی .دورجین. اسفرانجان .سارن . نهان . جزء حوزه جنگلداری مینو دشت از طریق مزایده بفروش میرساند .

۱ ـ داوطلبین میتوانند با ملاحظه چوبهای مورد مزایده در محلهای فوق پیشنهاد خودرا بانضمام فیش پرداخت سه هزار ریال سپرده که قبلا در مرکز بحساب ۱۱۲۴ سپرده در بانکملی ایران شعبه فردوسی ودر گنبد کاوس بحساب ۲۰۰۲۴ ـ سر جنگلداری در بانکملی ایران شعبه گنبد پرداخت شده باشد در پاکت لاك ومهرشده تاآخر وقت اداری روز یکشنبه ۱۴ آذرماه ۳۸ بدفتر سازمان جنگلبانی ایران در تهران میدان فردوسی ویادر گنبد کاوس بدفتر سرجنگلداری تسلیم و رسید دریافت دارند .

۲ ـ پیشنهادات فاقد سپرده یا مبهم و مشروط همچنین به پیشنهاداتی که‌بعداز وقت تعیین شده در آگهی برسد ترتیب اثر داده نخواهد شد پیشنهادات رسیده در ساعت ۱۰ صبح روزدوشنبه ۱۵ آذر ماه ۳۸ در محلهای فوق‌الذکر باحضور نمایندگان ادارات ذیربط باز و قرائت خواهد شد حضور پیشنهاد دهندگان در جلسه مزایده آزاد است . پرداخت هرنوع عوارض ومالیات و هزینه آگهی بعهده برنده مزایده خواهد بود .

غیراز سپرده نفر اول و دوم سپرده سایر شرکت کنندگان پس‌از اعلام نتیجه مزایده مسترد‌خواهدشد

چنانچه برنده مزایده از انجام معامله خودداری نماید سپرده‌او بنفع سازمان ضبط و با نفردوم معامله انجام خواهد شد . سازمان جنگلبانی ایران در رد یاقبول پیشنهادات مختار است

۱ ـ ۲ آ ـ ۳۰۵۱۴ مدیر عامل سازمان جنگلبانی ایران سرتیپ علی خواجه نوری

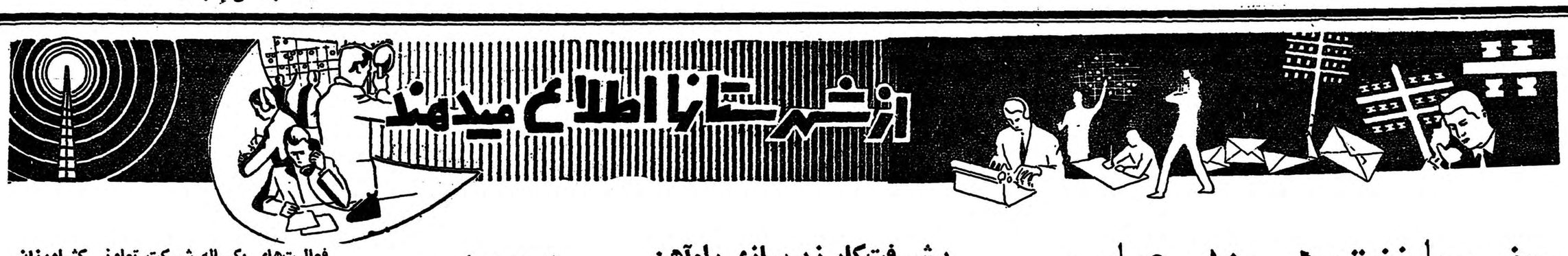

حفر چاه‌نفت در بندرعباس

تاسه ماه دیگر عملیات حفاری چاه نفت شروع میشود

فعلا باایجاد اسکله وساختمان فرودگاه مقدمات انجام اینکار فراهم میگردد

بقرار اطلاع تاسه‌ماه دیگر عملیات حفاری چاه‌نفت درمنطقهٔ «خان‌سرخ» واقع در نزدیکی بندرعباس آغاز خواهد شدهم‌اکنون ازطرف یك شرکت پیمانکار مقدمات انجام اینکار از قبیل ساختمان جاده بین‌بندرعباس ـخان سرخ وایجاداسکله وفرودگاه مجهز در «خان‌سرخ» انجام میشود وپس‌از اتمام کارهای مزبور بلافاصله عملیات حفر چاه نفت آغاز خواهد گردید.

درمصاحبه‌ای که چند روزقبل باآقای هاشمی نائینی نماینده شرکت پیمانکار مربوطه درمورد حفرچاه مزبور بعمل آمدوی اظهار داشت، درحال حاضر چهارصدنفر کارگر بومی در«خان‌سرخ» مشغول ساختمان جاده وفرودگاه میباشند وپیش‌بینی میشود که‌تا سه‌ماه دیگر مقدمات حفر چاه نفت فراهم گردد وحفرچاه نفت دراین منطقه شروع‌شود.

ضمن کشف یك‌کیلو تریاك

وجود یك باند قاچاقچی محرزشد

چند روز قبل خانه شکراله سلیمی خیاط یکی از اهالی شاهرود از طرف مامورین شهربانی، مورد بازرسی قرار گرفت درنتیجه مقدار هشتصدو پنجاه گرم تریاك کشف گردید . ضمنا درلابلای تریاکهای مکشوفه نامه‌ای بعنوان سلیمی بدست‌آمد که‌وجود سه کیلو تریاك دیگر ویك باند قاچاقچی را در شهرشاهرودمحرز مینمود ، تریاکهای‌مکشوفه تحویل اداره مبارزه بامواد مخدره گردید و شکراله روانه زندان شد . برای کشف سه کیلو تریاك دیگر وباند قاچاقچیان که درنامه مکشوفه ذکر شده بود فعالیت مامورین آغازگردید.

زلزله شدید

گزارش خبر نگار ما از بروجرد حاکی است ، دو شب قبل زلزله نسبتا شدیدی در بروجرد رویداد که تا چند لحظه ادامه داشت .

این زلزله با صدا های مهیبی‌همراه بود خوشبختانه خسارتی واردنیاورد و فقط موجب وحشت واضطراب اهالی گردید .

کشف تریاك

بنابگزارش خبرنگارما ازبهشهر، چندروز قبل مامورین انتظامی‌بهشهر ازمنزل یدالله‌سمیعی یکی‌از اهالی مقدار یك‌کیلو ووسیصد گرم‌تریاك و یکدستگاه وافور کشف و ضبط کردند .

یدالله سمیعی و سه نفر دیگر از همدستان او بازداشت شدند .

چند خبر خلاصه از شهرستانها

کنفرانسهای ادبی وهنری

نکا ـ بنا باظهارآقای پاکرو رئیس فرهنگ نکا ، هر هفته در دبستان طوسی نکا کنفرانسهای ادبی و هنری ترتیب داده خواهد شد .

تقدیر شد

بندرپوشهر ـ آقای محمد جواد سیار مدیر فنی تربیت بدنی بوشهر به مناسبت جدیت در انجام امور محوله ازطرف فرمانداری‌بندر بوشهر مورد تقدیر قرار گرفت .

تشکیل شورای پیشاهنگی

بندرحسن‌کیاده ـ آقای میرراجعی مدیر فنی پیشاهنگی لاهیجان برای‌تشکیل شورای پیشاهنگی بندر حسن کیاده ، باین منطقه وارد شد و پس از تشکیل شورای‌پیشاهنگی آقای‌جمیلی‌رابمدیریت‌فنی‌پیشاهنگی‌حسن‌کیاده‌تعیین کرد.

آموزگار استخدام شده‌است

تفرش ـ از آغاز سال تحصیلی جاری تا کنون در حدود سی نفر آموزگار زن ومرد از طرف فرهنگ تفرش استخدام شده و در مدارس این‌شهرستان بتدریس مشغول گردیده اند .

اعتبار نرسیده!

تفرش ـ اعتبار اضافات و ترفیعات کارمندان فرهنگ تفرش که احکام‌آنها در سال گذشته صادر گردیده نرسیده است . فرهنگیان در این‌مورد تقاضای بذل توجه دارند .

بازدید آثار تاریخی

شیراز ـ آقای دکترمك کالو مستشار ورزشی تربیت‌بدنی ایران باتفاق عده ای از مربیان تربیت بدنی بشیراز وارد شدند و پس‌از بازدید سازمان های ورزشی و آثار باستانی فارس بمرکز عزیمت کردند .

تصادف اتومبیل

گرگان ـ تاکسی شماره ۳۶ برانندگی هوشنك حاج موسائی با یکی از اهالی گرگان‌بنام مرتضی شیخ‌الاسلامی تصادف کرد واورامجروح‌ساخت مجروح‌در بهداری تحت معالجه قرار گرفت و راننده بازداشت گردید .

مربی شیروخورشید

بندرحسن‌کیاده ـ آقای ناصر برقی رهبر سازمان جوانان شیرو خورشید سرخ‌لاهیجان به‌بندرحسن‌کیاده‌واردشد دوآقای مهدی معافرا بسمت مربی شیرو خورشید سرخ بندر حسن کیاده تعیین کرد .

توزیع نوشت افزار

گزارش خبرنگار ما از فردوس حاکیست که چندروز قبل مقداری لوازم تحصیلی و جعبه های سربسته محتوی نوشت‌افزار و اسباب بازی‌بین ۳۳ نفر دانش آموزان دبستان نجفی فردوس و ۵۰ نفر از دانش آموزان دبیرستان فردوس این شهرستان بوسیله‌آقای معاون‌زاده مدیردبستان نجفی توزیع گردید این نوشت افزار و اسباب بازیها قسمتی ازهدایای سازمان جوانان جمعیت صلیب سرخ آمریکا بسازمان شیر وخورشیدسرخ فردوس بود .

پیشرفت‌کار زیرسازی راه‌آهن

کشاورزان مانع سرعت کار میباشند

چند روز قبل جهت کسب اطلاع از طرز کار و پیشرفت ریل گذاری وساختمان راه آهن بندر شاه‌گرکان باآقای مهندس عالمی سرپرست کارگران منطقه مزبور تماس گرفته آقای مهندس عالمی اظهار داشت : کار ریل‌گذاری وزیر سازی خط آهن این منطقه با موفقیت ادامه دارد . بطوریکه باوجود نامساعد بودن هوا تاکنون به چند روز بیشتر از شروع بکار نگذشته در حدود ده کیلومتر زیر سازی انجام و آماده ریل گذاری گردیده است .

آقای مهندس عالمی افزود ،کوشش میشود که در راس موعدزیر سازی و ریل گذاری این منطقه پایان یابد و راه آهن‌بندرشاه‌گرکان آماده بهره برداری شود مشارالیه در پایان گفت ، تنها مانع سرعت کار کارگران علاوه بر نامساعد بودن هوا . کشت و زرع مجدد زمین هاییست که مالکین و کشاورزان جهت ریل گذاری در اختیار بنگاه راه آهن ایران گذاشته‌اند .

بازدید مدارس

صبق گزارش خبر نگار ما از گنبد کاوس،چندروز قبل‌والاحضرت شاهپور غلامرضا پهلوی در میان استقبال گرم اهالی گنبد کاوس باین شهرستان وارد شدند و از آموزشگاههای مختلف شهربازدید کردند .

دراین بازدید والاحضرت شر باره رفع نقائص و تکمیل کادر آموزشی مدارس دستوراتی‌بمتصدیان مربوطه دادند .

فعالیت‌های یکساله شرکت تعاونی کشاورزان

۱۵۳۳ نفرکشاورز وام‌گرفته‌اند

چند روز قبل بدعوت هیئت مدیره‌شرکت‌تعاونی کشاورزان آمل جلسه عمومی شرکت تشکیل‌گردید وپس از افتتاح جلسه آقای شیخ الاسلامی رئیس شعبه بانك کشاورزی آمل و مدیر عامل شرکت تعاونی گزارشی از فعالیتهای یکساله شرکت را بمستحضر رسانید .

آقای شیخ‌الاسلامی طی این گزارش اعلام کرد که در ششماهه اول سال تاسیس شرکت به ۶۸۵ نفر و در ۶ ماهه دوم سال به ۹۴۸ نفر کشاورز وام داده شده و شرکت در آخر سال ۳۷ مبلغ ۱۴۴۳۳۱ریال سود ویژه داشته است .

در پایان برای انتخاب دو نفر بازپرس شرکت اخذ رای انجام شد وآقایان محمود پیرزاد و ذبیح‌اله ملك زاده انتخاب گردیدند .

والاحضرت شهناز درمحل سد شهناز

بانداختن یك جعبه نقره محتوی سکه‌های طلا بتون ریزی سد شهناز آغازشد

پریروز والاحضرت شاهدخت شهناز پهلوی وهمسرشان آقای مهندس اردشیر زاهدی باتفاق آقای نخست‌وزیر وچندتن ازآقایان وزیران برای افتتاح ساختمان سد شهناز بهبدان وارد شدند و طی مراسمی بتون ریزی این سد را افتتاح کردند. عکس بالا هنگامی برداشته شده‌که والاحضرت باانداختن یك جعبه نقره محتوی سکه‌های طلا درمحل بتون ریزی سد شروع عملیات بتون ریزی را افتتاح کرده‌اند.

در راه عروسی

یکنفر مقتول وشش‌نفر مجروح شدند

چند شب قبل ، عده‌ای زن‌ومرد از اهالی قریه «فنقون» مسجد سلیمان منظور شرکت در جشن ازدواج«حیدر بهبودی » یکی‌از آشنایان خود سوار اتوبوسی برانندگی علی‌بابا احمدی شدند و بطرف قریه «کلگله» محل جشن حرکت کردند ولی دربین راه ناگهان از قسمت عقب اتوبوس صدای فریاد و شیون رقت انگیزی بلند شد و پس از توقف اتوبوس معلوم گردید ۷ نفر از مسافرین که بعلت نامعلومی سرخودرا از پنجره های اتوبوس خارج کرده بودند ، براثر برخورد سرآنها بامیله آهنی ملندی که‌در کنار جاده نصب شده‌بود بشدت مجروح ومصدوم گردیده‌اند . مجروحین بلافاصله برای معالجه به بیمارستان مرکزی مسجد سلیمان منتقل شدند ولی معالجات درباره یکی از مجروحین بنام برزوقلی زاده موثر واقع نشد و جان‌سپرد . ضمنا دونفر دیگر از مجروحین که جراحات آنها شدید بود بستری گردیدند .

طرح پیشنهادات

خبرنگار ما از بهشهر گزارش‌میدهد، آقای حسین علیجانی رئیس جدید اداره انحصارات بهشهر طی‌مصاحبه‌ای اظهار داشت ،بمنظور افزایش میزان فروش محصولات وجلب رضایت عاملین فروش اجناس انحصاری بهشهر کمیسیونی با حضور کلیه عاملین فروش تشکیل خواهد شد تا چنانچه عاملین فروش پیشنهادهائی داشته باشند مطرح کنند .البته در صورت تصویب .پیشنهادات آنان عملی خواهد شد

فرزند ناخلف

یکصد هزارریال نقدینه پدر بزرك خودرا بسرقت برد

حالا مدعی‌استکه پدربزرگش باختلال‌حواس دچار شده!؟

چندروز قبل احمد یوسفی یکی‌از جوانان قریه «براموم» ازتوابع‌ساوه نقدینهٔ حاج‌عباس یوسفی پدربزرك خودرا بسرقت‌برد وهنگامیکه پدربزرك بیچاره ازماجرااطلاع یافت احمد مدعی شدکه‌وی‌براثر کهولت‌باختلال حواس دچار شده‌است.

احمد میدانست که‌پدربزرگش نقدینهٔ خودراکه یکصدهزار ریال میباشد درمیان رختخواب خود میگذارد وبمنظورسرقت این مبلغ کلان بایکی‌از دستگان خود بنام اصغربراتی همدست شد ودرغیاب حاج‌عباس باطاقوی راه یافت ومبلغ مزبوررا باتفاق همدستش بسرقت‌برد. بمحض آنکه حاج‌عباس از این‌موضوع مطلع گردید بیهوش شد وهمسایگان ضمن بهوش‌آوردن وی‌از جریان اطلاع یافتند وموضوع‌را به مقامات انتظامی اطلاع‌دادند .احمد یوسفی واصغربراتی‌دونفر سارقین خانگی بازداشت شدندو حالا مدعی هستند که‌پدر بزرك وی براثرکهولت زیاد باختلال حواس دچارشده‌است.

کارمندان پست لاریجان کافی‌نیستند

مدتها است مردم لاریجان از مسئولین امور تقاضای رسیدگی بوضع اداره پست این‌منطقه را دارند و تاکنون تقاضاهای آنان بجائی نرسیده‌است

هم‌اکنون اداره پست لاریجان دارای دونفر کارمند میباشد که یکی‌از آنان مسئول مبادلات پستی است و دیگری وظائف رئیس ، کارمند دفتر ، مامور توزیع و مستخدم اداره را انجام میدهد وبااینوضع مسلم است که امور پستی مردم باچند روز تاخیر انجام میشود . اهالی لاریجان انتظار دارند هرچه زودتر با تکمیل کارمندان اداری پست لاریجان ، بوضع این اداره سرو صورتی داده شود .

قهرمانان بهشهر وتهران مساوی‌شدند

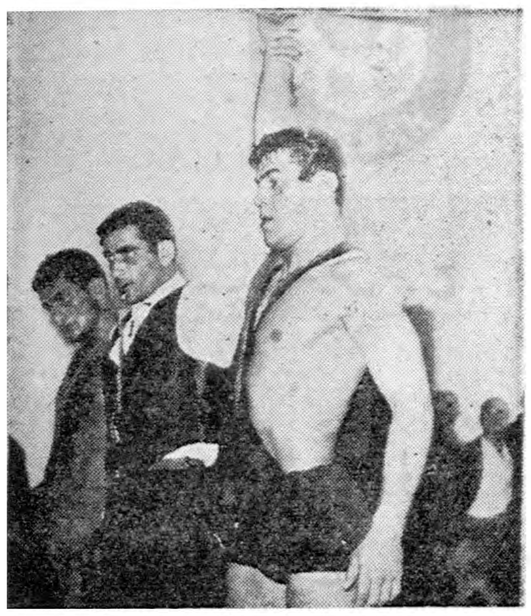

چند روز قبل بدعوت سازمان تربیت بدنی شهرستان بهشهر ، تیم کشتی باشگاه جعفری تهران بسرپرستی آقای عبداله مجتبوی قهرمان کشتی جهان برای انجام مسابقه دوستانه بآن شهرستان وارد شد ومورد استقبال قرار گرفت .

در مسابقه‌ای که طی دو روز متوالی باحضور آقای ذوالفقاری استاندار استان دوم بین تیم های کشتی بهشهرو باشگاه جعفری انجام گردید ، هردو تیم چهاربر چهار مساوی اعلام شدند .

داوری این مسابقه را آقایان حبیبی قهرمان کشتی جهان ، مجتبوی وزیری و حمید عهده داربودند در عکس بالا آقای حبیبی قهرمان کشتی جهانی که در این مسابقات سمت داوری را داشت دست آقای کانتوری یکی از قهرمانان این مسابقه را بعلامت پیروزی بلند کرده‌است .

بازدید نظامی

خبرنگار ما از شیراز می‌نویسد چندروز قبل‌تیمسار سرتیپ‌خرغامی فرمانده دانشگاه نظامی باتفاق سه نفر ازمستشاران‌آموزشی امریکائی بمنظور بازدید از محل دانشکده پیاده‌نظام شیرازوارد این‌شهرستان شدند بقرار اطلاع ساختمان محل دانشکده پیاده نظام شیراز سال آینده طی مراسم باشکوهی افتتاح خواهد شد .

شروع آسفالت

خبرنگاره ما از شیراز مینویسد : اسفالت جاده فرودگاه‌جدید شیراز بشهر که بطول هشت کیلو متر و عرض ۷ متر می باشد شروع‌شده است . مقامات شرکت پیمانکار مربوطه اعلام داشتند که اسفالت جاده مزبور قبل‌از پایان سال جاری پایان می یابد ومورد استفاده قرار می گیرد .

احتیاجات مردم بندرگز

بانماینده این‌محل درمجلس شورایملی درمیان‌گذاشته شد

چند روز قبل طی مراسمی که باحضور آقای دادگر نماینده مجلس شورای‌ملی در بندرگز برگزار گردید آقای قدیری شهردار بندرگز ضمن تشریح نیازمندیهای اهالی از وی تقاضا کرد که قبلاز انجام‌هرکاری‌برای تعمیر جاده شوسه بندرگز ـ بندر شاه ، لوله‌کشی آب . اسفالتکاری خیابانهای رضاشاه کبیر و شهرداری و تقسیم اراضی خالصه بین کشاورزان اقدام گردد .

آقای قدیری اضافه کرد ، متاسفانه هنوز سازمان برنامه برای سیم کشی برق خیابانهای شهر اقدام نکرده و چه خوب است برای انجام اینکار و خرید یکدستگاه اتومبیل آتش نشانی جهت شهرداری نیز هرچه زودتر اقدام مؤثری معمل آید .

آقای دادگر وعده داد برای انجام نیازمندیهای اهالی این منطقه در مرکز اقدامات لازم را انجام دهد .

فاضل آب شهر

بهداشت مردم را درخطر قرارداده

چندی است برای تغییر مسیر نهر فاضل‌آبیکه از وسط شهری میگذرد گفتگو هائی انجام میشود ولی معلوم نیست این مذاکرات چه وقت‌اجرامیشود.

باجریان آب متعفن این فاضل‌آب بهداشت صدها نفر از اهالی شهردی در معرض خطر قرار گرفته است و متاسفانه تاکنون برای تغییرمسیر آن هم هیچگونه اقدامی انجام نشده‌است .

چندی قبل ازطرف مقامات‌مسئول شهرداری‌تهران وعده داده شد که برای تغییر مسیر این نهر اقدام گردد ولی این وعده تاکنون عملی نشده است واهالی برای اجرای این وعده روز شماری میکنند .

پزشك ودارو ندارند

طبق گزارش خبرنگار ما ازلاریجان کارگران یك شرکت پیمانکارجاده سازی که انجام عملیات راهسازی قسمتی از جاده لاریجان رابعهده گرفته از وجود پزشك و دارو محرومند میباشد انتظار میرود مقامات شرکت مزبور بخاطر حفظ بهداشت کارگران خود پزشك و دارو برای آنان تهیه نماید .

رئیس شهربانی شهسوار میگوید:

درشهرما مواد مخدره‌استعمال نمیشود

خبرنگار ماازشهسوار مینویسد ، آقای سرگرد محمدیان‌پور ، رئیس شهربانی شهسوار طی مصاحبه‌ای اظهارداشت ، هم‌اکنون میتوان ادعا کرد که خرید و فروش و استعمال مواد مخدره در شهسوار بهیچوجه انجام نمیگیرد و اغلب معتادین براثر نصایح و راهنمائی مامورین شهربانی ترك اعتیاد کرده‌اند .

آقای محمدیان پور اضافه کرد . یکی‌از اقدامات مفیدی که اخیرا در تهیه یك آرشیو مجهز از سوابق افراد دیوار کشی زندان شهربانی ،تاسیس زندانیان بی‌سواد نیز اقدام شده‌است .

سازمانهای فلزی

قبلا باستحضار رسید ، از طرف شهربانی جهرم کلیه سایبانهای پوشالی مغازه های این شهرستان برداشته شد .

اینك خبرنگارمادر جهرم توضیح میدهد که این اقدام از طرف شهرداری جهرم صورت گرفته و قراراست ،بجای سایبانهای‌پوشالی، سایبانهای فلزی بر بالای مغازه‌ها نصب گردد .

افتتاح آموزشگاه

خبرنگار ما از آباده گزارش میدهد ، چند روز قبل دبستان نوبنیادوزند» شهرستان آباده طی مراسمی‌بوسیله آقای دکتر پیراسته استاندارفارس افتتاح شد

این دبستان دارای کارگاههای‌نجاری وآهنگری نیز میباشد ودانش‌آموزان علاوه بر آموختن دروس دبستانی حرفه نجاری وآهنگری را نیز فرا خواهند گرفت

تاسیس شعبه قندوشکر

اداره دخانیات مباباد بمنظور تامین رفاه کشاورزان این شهرستان‌اقدام به‌تاسیس شعبه قندوشکر درمحل اداره دخانیات نمود.

انتصابات در شهرستانها

بهشهر ـ آقای حسین علیجانی ، رئیس انحصارات ـ آقای ستوان نوری ،رئیس راهنمائی ـ آقای ستوان نجاتی ، رئیس کلانتری

بافرا رسیدن فصل زمستان

مصیبت مردم لاریجان شروع شد

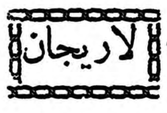

زمستان زیباست ،

این عقیده‌ای است که اغلب مردم ، مخصوصا مردمیکه در شهرهای بزرك زندگی میکنند دارند ولی زمستان برای ما مردم دور افتاده لاریجان نه تنها هیچگونه زیبائی ندارد بلکه بسیار هم چندش آورو وحشت زا است زیرا در تمام ماههای زمستان‌جاده لاریجان بتهران وسایر شهرها قطع میشود واین منطقه بکلی از دنیای خارج جدا میگردد ... در این ماههاست که مردم لاریجان برای تهیه یك سیر گوشت ، چند دانه میوه و چند قطره نفت سراسر اینمنطقه را زیر پا میگذارند و آخر هم پیدا نمیکنند . بهمین علت است که اهالی لاریجان حتی از نام زمستان هم‌وحشت دارند . چه خوب است از هم اکنون که فصل زمستان آغاز میشود اولیای امور بفکر مردم لاریجان‌باشندوواحتیاجات زمستانی آنها را حتی‌المقدور تامین کنند .

فعالیت بهداشتی

بطوریکه خبرنگار ما از تبریز گزارش میدهد چندروزقبل‌مامورین اداره مهندسی بهداشت بهداریکل آذربایجان از ۱۳ محل عمومی بازدید کردند و برای‌بهداشت‌اماکن مزبور دستورات مفیدی صادرکردند ضمنا برای تعیین چگونگی وضع آب لوله‌کشی تبریز مقداری ازآن جهت آزمایش به‌آزمایشگاه‌فرستاده شده است .

بهترین تیم

گزارش خبرنگارماازتبریزحاکی است که اخیرا ازطرف شورای ورزشی دانشکده کشاورزی تبریز برای انتخاب بهترین تیم والیبال این دانشکده یك سلسله‌مسابقاتی دربین دانشجویان سال‌های اول تا چهارم دانشکده کشاورزی ایجاد شهرستان ترتیب‌داد که درنتیجه تیم والیبال سال چهارم دانشکده مقام اول رااحراز کرد.

از چهارگوشه اجتماع

درمورد تحدید املاک نظر شما چیست ؟

از : آقای شیخ‌العراقین بیات

بتحدید املاک احتیاجی نیست

آقای شیخ العراقین بیات راجع به تحدید املاک مطالبی مرقوم داشته اند که خلاصه آن‌چنین است :

۱ـ املاک مزروعی در ایران دو قسم مشروب می شود یك قسمت املاکی است که آب رود خانه می خورد وتقسیم این نوع املاك میان خرده مالکین طبعا اشکال مهمی پیش نمی آورد چون آب رودخانه به آسانی در دسترس علاقمندان خواهد بود واما قسمت دوم که اکثریت تام دارد عبارت از املاکی است که باآب قنات مشروب می گردد واین نوع آبیاری یکی از ابتکارات باستانی ایرانیان می باشد که با کمال دقت و صرفه جوئی آب را از زیر زمین وجویهای سر پوشیده بمزرعه می رسانند ، آب قنات بعضی اوقات ازفرسخها زیر زمین می گذرد و به فاصله های معینی در پاره‌ای نقاط برای لاروبی وقنائی سر جو ی‌را باز می گذارند و همینکه بادو بادان سختی اتفاق بیفتد مجرای آب زیر زمین بواسطه لای سیل وخاك و شن بیابان پر میشود ، آن وقت است که باید مقنی های متعددی برای لاروبی و قنائی سرچاه‌ها بروند وبا صرف مبالغ هنگفت مجرای آب را قنائی و لاروبی کنند تا آب خشك نشود وبمزرعه برسد .

حال اگر بنا باشد چنین ملکی میان خرده مالکین تقسیم گردد بطور مسلم لاروبی وقنائی آن قنوات به واسطه زیادی هزینه ازعهده خرده مالکین بر نمی آید و فرض هم که یکی دونفر از خرده مالکین بخواهند قنائی را انجام دهند حتما از عهده بر نمی آیند ودر نتیجه ملك بایر می ماند . چنانکه در حال حاضر آثار قنوات زیادی در نقاط مختلف ایران مشاهده می شود که بواسطه عدم قنائی و لاروبی خشك شده ودهات ومزارعی که‌از آن قنوات مشروب می شده بکلی خراب شده است بنا براین نباید بی مطالعه کاری کرد که در نتیجه املاك دایر هم خراب وبایر شود .

۲ـ چون ترتیب ملك داری در غالب نقاط ایران چنین است که زارع ومالك با نهایت صمیمیت به کار زراعت اشتغال دارندو وبهره مالك وزارع برضایت کامل طرفین تقسیم می گردد بعلاوه هستند مالکین باانصافی که همه نوع در رفاه حال کشاورزان خود کوشیده اند و برای آنها بیمارستان ودرمانگاه وگرمابه‌های بهداشتی وکتابخانه وغیره دایر کرده‌اند ودر واقع آنچه راکه پس‌از تقسیم املاك منظور نظر بوده در حال حاضر به‌نحو اکمل واتم انجام‌داده‌اند بنا براین پیش از تصمیم به تقسیم املاك لازم است هیئتی مرکب از اشخاص صالح درستکار و بی طرف باین قبیل املاك سرکشی کنند روابط ومناسبات مالك وزارع وهمچنین وسایل رفاه زارعین را بدقت مطالعه نمایند وهرگاه ملاحظه کردند که نظر اصلی یعنی رضایت ورفاه زارعین تامین گردیده دیگر احتیاجی به تقسیم نخواهد بود چون ممکن است با تجزیه ملك میان خرده مالکین تمام آن وسایل بواسطه ناتوانی مالکین جدید از بین برود .

خبرهائی از شهر

بازدید ازشرکت تعاونی

از طرف اداره شرکت های تعاونی وزارت کار از شرکت های تعاونی کارخانه های شماره ۵ونك ـ بنگاه کل‌برق ـ دخانیات بمنظور رفع اشکالات ونقائص موجود بازدید بعمل آمد .

این‌بازدید بهمراه کارشناس امور شرکت های تعاونی که از دفتر بین‌المللی کار بایران آمده است صورت گرفت .

کلاس تربیت راهنمای سیاحان

بطوریکه کسب اطلاع شده‌اداره امور جهانگردی وزارت کشور در نظر دارد که کلاس مخصوصی برای تربیت راهنمای سیاحان دائر کند .

دراین کلاس که دوره آن سه ماه خواهد بودافرادی که دارای دیپلم کامل متوسطه بوده وبیکی از زبانهای‌فرانسه وانگلیسی آشنائی داشته‌باشند پذیرفته خواهند شد .

فارغ‌التحصیلان کلاس می‌توانند راهنمای‌سیاحان‌خارجی رابعهده‌بگیرند.

به ۱۲۴ پرونده شکایت رسیدگی شد

شورای کارگاه های صنفی اداره کار استان تهران در این هفته بکار ۱۲۴ پرونده شکایت کارگران رسیدگی کرد در بین این عده کارگران خباز ـآجر فشاری ـ گرمابه ـ کفاشی ـ اتوبوسرانی دیده می‌شد که با صدور احکام شورا با خاطری آسوده‌بکار خود ادامه دادند .

دعوت از کارفرمایان

اداره کار تهران از کلیه کارفرمایان بمنظور تجدید انتخاب نماینده برای شرکت در هیئت حل اختلاف دعوت نموده است .

این عده از میان خود ۳نفر را بسمت عضو اصلی و ۳نفر را بسمت علی‌البدل انتخاب خواهد کرد .

آثار مینیاتورسازان معاصر ایران

دراین عکس اعلیحضرت همایون شاهنشاه ورئیس جمهوری پاکستان آثار میناتور استادان ایران را باتوجه ودقت مخصوصی بازدید مینمایند.

هفته گذشته ضمن برنامه انجمن فرهنگی‌ایران وپاکستان‌نمایشگاهی‌ازبهترین آثارمینیناتورسازان‌معاصر ایران ازطرف هنرهای زیبای کشور در تالار فرهنك ترتیب داده شده بود .

در این نمایشگاه‌آثار استادانی‌مانند بهزاد، زاویه ،تجویدی ،کریمی ، مقیمی‌و چند تن دیگر بمعرض نمایش گذاشته شد . آثار مزبور مورد توجه شاهنشاه ورئیس‌جمهور پاکستان واقع گردید .

پیشنهاد سازمان زنان طرفدار اعلامیه حقوق بشر

برای تحکیم بنیاد خانواده‌ها

از آنجائیکه قانون طلاق طرف توجه دولت قرار گرفته و در صدد برآمده است طرحی تهیه و تقدیم مجلس نماید سازمان زنان طرفدار اعلامیه حقوق بشر که در تاریخ بهمن ماه ۱۳۳۶ طی نامه ای‌تجدید نظر در مقررات ازدواج و طلاق را از مجلس شورای ملی تقاضاکرده است پس از بررسی دقیق و مطالعه در مشکلات خانواده ها سه ماده زیر که کاملا موافق قوانین‌مقدس شرع انـور مـی بـاشد . بمواد قانون ازدواج و طلاق افزوده شود و برای روشن شدن‌موجبات این درخواست در باره هر یك از آن مواد مختصر توضیحی‌داده‌است.

قانون مدنی ایران طبق‌ماده ۱۱۹۹ نفقه اولاد را تاسن رشدو بلوغ‌بعهده پدر گذاشته است . ولی غـالبا مشاهده میگردد پدر ها برای رهائی از این قید بدون اینکه امور حیاتی فرزندان را تامین کنند مبادرت بطلاق دادن مادر آنها میکنند و در نتیجه این اقدام بی رویه مادر که بموجب احساسات عزیزی نمیتواند دل از کودکان کنده آنها رارها کندبار سنگین تامین معاش را علاوه بر سایر تکالیف بدوش‌میکشد چون این هر دو کار از او ساخته نیست اطفال یا از فقر و فلاکت‌با حالت رقت بار جان میدهند یادچار انحراف شدید که بدتر از مرگ‌است گشته بلای بزرگی برای جامعه میشوند .

بنابر این بنام سعادت کودکان و آتیه ایران تقاضا داریم این ماده از قانون طلاق با دقت کامل اجرا گردد .

ماده پیشنهادی اول : وزارت دادگستری مکلف باشد هنگام‌وقوع طلاق قبل از هر اقدامی ترتیب رفاهیت فرزندان زن مطلقه رابدهد. باین قسم که اداره حسبیه نظارت کامل در باره چگونگی زندگی و مخارج و تربیت کودکان بکند اعم از اینکه حضانت آنهابا پدر باشد یا مادر یا شخص دیگری کفالت آنرا بعهده گرفته باشد .

میدانیم که شغل‌زن معمولا خانه داری و پرستاری فرزندان است و اکثر زنهای شوهر دارمجال‌پرداختن بمشاغلیکه تامین معاش آنها را بکند ندارند و پس از طلاق دچار عسرت و پریشانی گشته این‌احتیاج مبرم چه بسا زنان جوان را بمفاسد گوناگون سوق میدهد . بعلاوه طلاق عمل مضری است که سر- گردانی و ناراحتی وفساد اخلاق کودکان و جوانان از نتایج‌آنست. جهت بیمه کردن زنان در مقابل این حوادث ناگوار و اینکه‌سبب اصلی ناراحتی اطفال معین شود و تاحدی از طلاقهائیکه صرفا مبنای آن بر هوا و هوس است‌جلوگیری گردد درخواست میکنیم این ماده بقانون طلاق افزوده شود .

ماده پیشنهادی دوم : دفاترازدواج وطلاق پیش از مبادرت به وقوع طلاق طرفین را برای تحقیق‌بدادگاه مراجعه دهند تا علت تقاضای‌طلاق و قصور و تقصیریکه متوجه هریك از زوجین است معین شود و باطلاع دفتر برسد . دفتر طلاق بایستی نخست حقوق حقه زن را که بعنوان مهریه یا نفقه باو تعلق میگیردتامین کند . مخصوصا از وقوع طلاقهائی که مرد از راه جور و ستم زن را به بخشیدن حقوق یا دارائی‌شخصی واداشته است جلوگیری شوداگر قصد مرد در بی حق کردن‌زن برای دادگاه ثابت شد مجازا تلازم در حق او مجری گردد اگر بی‌تقصیری زن در باره وقوع طلاق معلوم‌گشت شوهر مکلف باشد مخارج او راتا زمانیکه شوهر اختیار نکرده است بپردازد .

هرگاه زن و شوهردارای کودکانی باشند حضانت آنها در صورت رضایت مادر باو واگذار گردد .ولی در صورتیکه باثبات برسد که‌زن موجبات طلاق و رها کردن فرزند را فراهم کرده است حق تقاضای نفقه و مخارج یا حضانت اطفال را نداشته ازنظراخلاقی‌ووظیفه مادری وملی مجرم بشمار می‌آید .

(در قانون مدنی ذکر شده‌است . طرفین عقد ازدواج میتوانند هر شرطیکه مخالف با مقتضای عقد مزبور نباشد در ضمن عقد ازدواج بنمایند و هرگاه شوهر از شرط مزبور تخلف کرد زن پس از اثبات آن وکیل ووکیل در توکیل‌باشد که خود را مطلقه سازد) اما بطور کلی مشاهده میشود خانواده هادر حین‌ازدواج از این ماده استفاده نمیکنند وبعدها چون حق طـلاق منحصر بشوهر است زنها گاهی‌از شدت ناراحتی وظلم و جور شوهر همچنانکه تذکر دادیم با بذل‌حقوق ومال یاحتی خودکشی نجات خودرا فراهم می‌آورند . لذا این ماده را هم لازم میداند که بشرایط طلاق اضافه شود .

ماده پیشنهادی سوم : بطور عموم در عقد ازدواج و اسناد مربوط به آن شرط شود که هرگاه شوهراز تکالیف شرعی خود درباره زن‌تخلف کرد یعنی از پرداخت مخارج و بجا آوردن عدالت و انصاف وفراهم آوردن آسایش زن وفرزندان‌خودداری کرد همچنین اگر بدون رضایت زوجه خود زن یا زنهای دیگراختیار نمود در صورتیکه زن بدادگاه شکایت کند دادگاه نخست درصدد رفع اختلاف از نظر اصلاح بین آنهابرآید هرگاه موثر واقع‌نشد در مرحله دوم زن وشوهر را مکلف کند تا برای مدت معینی جدا از یکدیگر زندگی کنند و مخارج‌این مدت برعهده مرد باشد . اگر باز هم در این مدت سازش حاصل نگشت دادگاه وکالت داشته باشد تا دستور اجرای طلاق را صادر نماید .

سازمان زنان طرفدار اعلامیه‌حقوق بشروابسته بشورای عالی زنان ایران

از انجمنها

سازمان برنامه قراردادها را اجرا کند

شورای همکاری معتمدین منطقه ۲عباس آباد درمحل منطقه‌بریاست آقای سرتیپ پیروز فر تشکیل گردید .

ابتدا آقای‌لسانی گزارشی درمورد اقداماتی که‌برای عمران و آبادی منطقه ۲ عباس آباد بعمل آمده‌بود باطلاع‌رسانید وسپس آقای‌سرهنك اسعدرزم آراء ومهندس قصبه‌ای‌درباره نحوه تامین آب‌ولوله‌کشی عباس‌آباد وخیابان‌بهار صحبت کردند وی‌گفت شهردار تهران باین موضوع توجه دارد .دراین جلسه عده‌ای از اعضاء تقاضا کردند که‌انجمن از سازمان برنامه تقاضای اجرای قرار دادهائی که‌باشهرداری منعقد کرده‌است‌بنماید

به‌نانواها اعتراض شد

چهاردهمین جلسه دوره نهم انجمن محلی شرق تهران نیرو هوائی در منزل آقای حاج‌محمدقادری باشرکت آقایان عظیمی ـ غنچه ـموسوی ـ بهشتی پور ـ هویدا ـثابتی‌ـطائفی‌ـ شهرابی ـوعده‌ای ازاهالی محل‌تشکیل گردید .

رئیس انجمن گفت عده‌ای از اهالی بانجمن شکایت کرده‌اند که‌نان محل نامرغوب است‌ونانواهاهم کم‌میفروشند وانجمن چندین بار موضوع راباطلاع اداره غله ونان رسانده است‌آنگاه یکی‌از اعضا گفت نان دراین محل کیلوئی ۱۳ریال برای مردم تمام‌میشود وتقاضا کرد که‌باین موضوع‌رسیدگی شود .اعضای انجمن پیشنهاد کردند که‌بتعداد نانوائی‌های این محل‌اضافه وبرسهمیه نان ماشینی‌نیز افزوده گردد.

نخست‌وزیر دستورداد

اعضای شورای عالی انجمن های جنوب شهراز نخست‌وزیر دیدن‌کردند دراین ملاقات آقای دکتر فرجاد از طرف ساکنین محلات‌جنوبی شهر اقدامات شهرداری و دولت راستودواز صدور دستور لوله کشی‌آب‌سپاسگزاری نمود .آقای دکتر فرجاد ازنخست‌وزیر تقاضا کرد که‌ازانحلال پنج‌کلاس دبیرستان شمس جلوگیری شود . اعضای شورا تاکید کردند که‌انحلال کلاس‌های مزبور ساکنین این‌محل رانگران ساخته است .درخاتمه آقای دکترفرجاد تقاضا کرد که دراحتساب قیمت هزینه لوله کشی تخفیفی‌بساکنین جنوب‌شهرداده شود و آقای دکتر اقبال دستوراتی نسبت بتامین تقاضاهای ساکنین‌جنوب شهر صادر کردند .

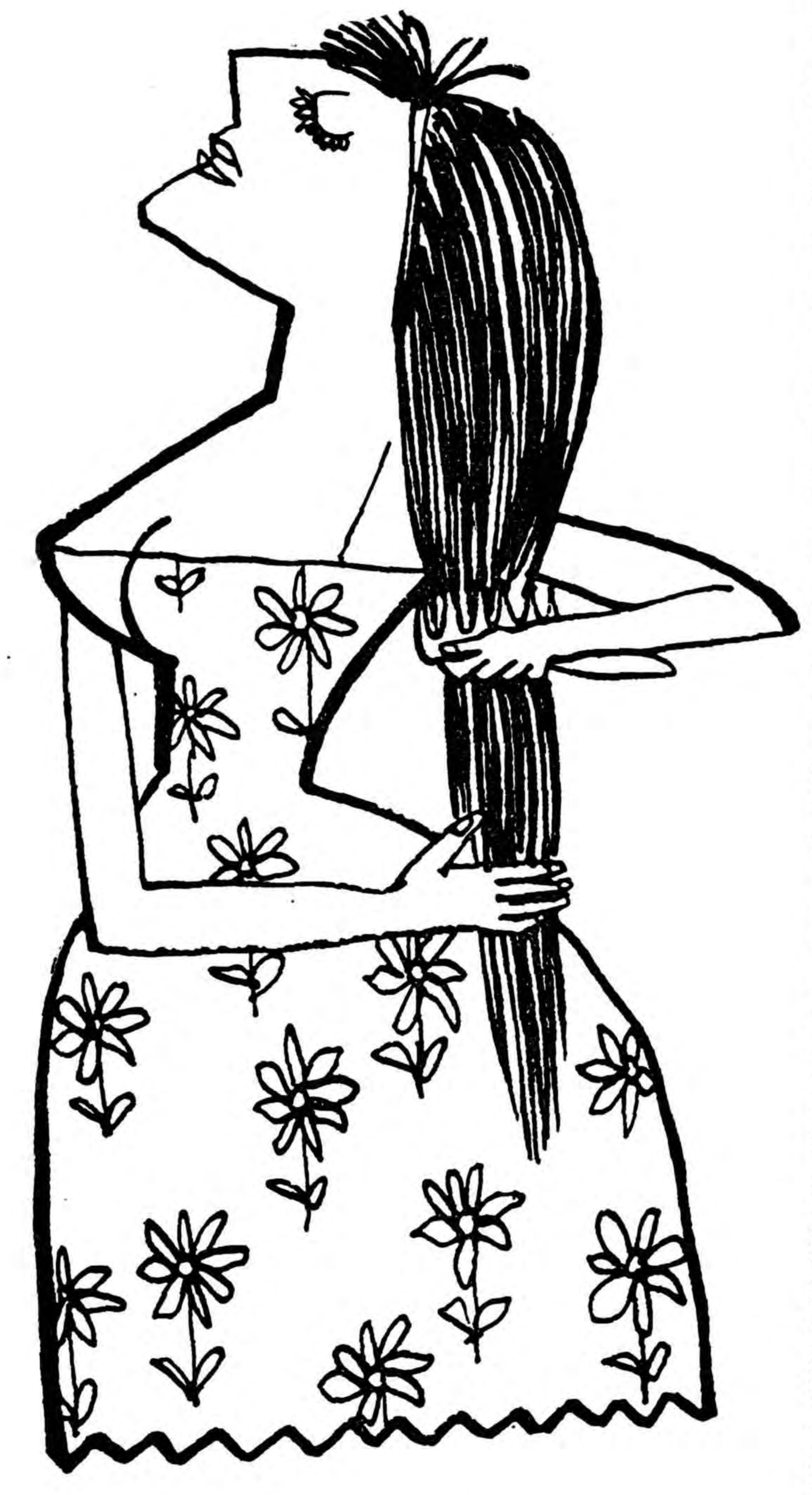

زیباتر اززیبا شوید

باپوشیدن پارچه‌های پیراهنی وزیرپوشهای خوش طرح‌ما زیبائی خیره‌کننده خواهید داشت.

CENTROTEX

Praha Czechoslovakia

نماینده انحصاری

والودیا هونانیان

تهران‌ـ سرای امید تلفن ۲۲۶۸۴

آـ۳۰۶۱۴

مسابقه بزرگ بسکتبال پسران خردسال

اطلاعات کودکان

زیر نظر مجله اطلاعات کودکان وباهمکاری‌مستقیم‌فدراسیون بسکتبال‌کشور انجام خواهد شد.

خردسالان باشگاهها‌ـ دبیرستانها‌ـ دسته‌های آزادتهران حق شرکت دراین مسابقه بزرك را دارند

علاوه برکاپ قهرمانی‌که به تیم اول اهداء میشود بنفرات وسرپرستان تیمهای اول‌و دوم جوایز نفیسی داده خواهدشد.

نام‌نویسی تیمهای شرکت کننده ازروز دوشنبه اول آذرماه تاآخر وقت اداری روز دوشنبه ۱۵ آذرماه همه روزه ازساعت ٤ تا۷ بعدازظهر درمحل دفتراطلاعات‌کودکان خیابان خیام مؤسسه اطلاعات دفتر مجله اطلاعات‌کودکان انجام خواهدشد.

خردسالانی حق شرکت دراین مسابقه را دارندکه متولد سالهای ۲۳ـ۲٤ـ۲۵ـ۱۳۲۶ باشند.

هرتیم مرکب ازده نفرخواهدبود وسرپرست هرتیم هنگام نام‌نویسی موظف است رونوشت شناسنامه ده نفر تیم خودرا ارائه دهد.

شرح مفصل‌چگونگی‌شرکت دراین‌مسابقات‌رادرمجله‌اطلاعات کودکان چهارشنبه سوم آذرماه مطالعه فرمائید.

تکنیساز

خیابان شاهرضا ـ ساختمان ایران وغرب تلفن‌های ۴۲۵۱۸ـ۴۰۷۹۳

دارای نمایندگی کارخانجات درجه اول جهان

بمنظور تهیه ونصب وانجام خدمات شما بامتخصصین فنی ومهندسین خود همیشه آماده‌است

تهیه کننده ونصب‌کننده مصالح ومصنوعات ساختمانی جدید ازقبیل:

- ✶ COMPTOIR FRANCAIS D'EXPORTATION DE GLACES (ST GOBAIN — BOUSSOIS): شیشه‌های نشکن وضخیم سکوریت SECURIT — دربهای نشکن استاندارد کلاریت CLARIT — آجرهای شیشه‌ای نشکن بابعاد مختلف پریمالیت PRIMALITH — پوششهای شیشه‌ای برای نمای ساختمان امالیت EMALIT — ساخت‌کارخانجات کنتوارفرانسه دکسپرتاسیون دوگلاس بوسوا سن‌گوبن
- ✶ ISOVER SAINT—GOBAIN: پشمهای‌شیشه‌ای برای‌عایق‌کردن حرارت وصوت — ساخت‌کارخانجات ایزور ـ سن‌گوبن
- ✶ VILLEROY & BOCH: کاشیهای الوان مختلف برای حمام — ساخت کارخانجات ویلرواوبوخ
- ✶ DALAMI: کف فرش الوان دالفلکس — ساخت کارخانجات دالامی
- ✶ FIBROCIMENT DE POISSY: روپوش تزئینی دیواری‌مخلوط فیبروسیمان — ساخت‌کارخانجات فیبروسیمان دوپواسی
- ✶ FREITAG: رنگهای مختلف ممتاز برای ساختمانها — ساخت‌کارخانجات فرتاك
- ✶ VACHETTE: انواع قفل وچفت ولولا برای دربهای شیشه‌ای وغیر — ساخت‌کارخانجات واشت
- ✶ Cie. ST — QUENTINOISE: آشیانه وانبارهای‌فلزی محکم وخرپا وتیرهای فلزی — ساخت کارخانجات کمپانی سن‌کنتینواز
- ✶ ETERNIT: لوله‌های محکم وسبك وپلاك‌های اترنیت — ساخت کارخانجات اترنیت
- ✶ PORCHER: وانها وروشوئیهای چینی ممتاز وکلیه لوازم صحی — ساخت کارخانجات پرشه

تکنیساز همچنین تهیه ونصب تهویه هوا‌ـ شوفاژ‌ـانواع آسانسور انجام میدهد.

نمایشگاه دائمی خیابان شاهرضا

آـ۳۰۵۶۲

کارخانه کارآمد
شرکت محدود
باده سال سابقه در ساخت
برجهای مرتفع فلزی آب و منبع
های ثابت و متحرک جهت آب
و سوخت با نازلترین بهاء زیر
نظر مهندسین دیپلمه دانشگاه
برای قبول سفارشات آماده
است

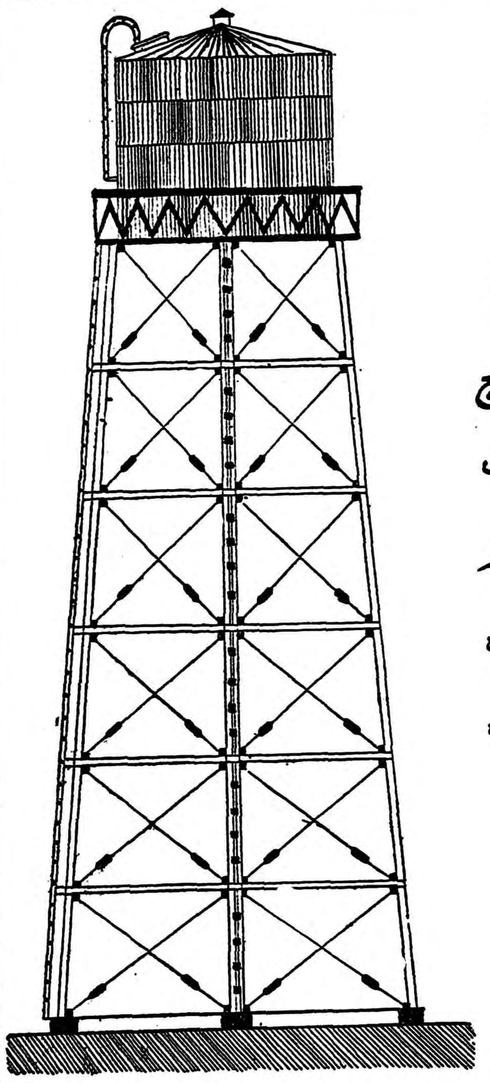

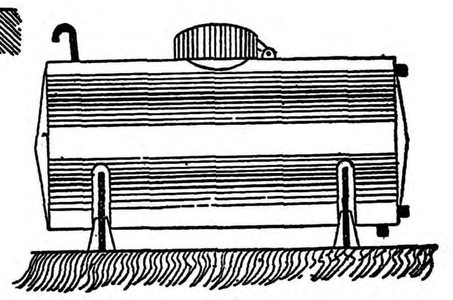

دفتر: خیابان سی متری رو بروی دبیرستان نظام
کارخانه کیلومتر ۴ جاده جنوبی کرج
تلفون ۴۲۰۸۳ ساعات کار ۸-۱۳ و ۱۶-۱۸

زرین کار

بزرگترین تابلو ساز در ایران
تهیه کننده هرنوع تابلو با نصف بهای معمول. تلفن ۶۹۴۹۵
آ-۳۰۵۵۴

آگهی مناقصه

سازمان ذوب آهن ایران برای احتیاجات معادن مواد اولیه ذوب آهن یکدستگاه موتور ژنراتور کوپله شده بطور مستقیم ۹ کیلوواتی با تابلو را از طریق مناقصه داخلی خریداری مینماید داوطلبانیکه مایل به شرکت در مناقصه میباشند میتوانند برگ شرائط مناقصه و ضمائم مربوط را از دبیرخانه سازمان ذوب آهن ایران واقع در خیابان شاهرضا - پیچ شمیران ضلع جنوبی ساختمان رخسار دریافت نموده و پیشنهادات خود را در پاکت لاک و مهر شده باذکر (مربوط بمناقصه خرید یک دستگاه موتور ژنراتور) حد اکثر تا انقضای وقت اداری روز شنبه ۳۸٫۹٫۲۰ بدبیر خانه سازمان ذوب آهن ایران تسلیم و رسید دریافت کنند

پیشنهادات واصله در روز یکشنبه ۳۸٫۹٫۲۱ ساعت ۱۰ صبح در دفتر کارپردازی سازمان ذوب آهن ایران باز و قرائت خواهد شد.

حضور پیشنهاد دهندگان در جلسه مزبور آزاد است.

سازمان ذوب آهن ایران
۱-۲ آ- ۲۰۶۶۲

آگهی تجدید مزایده

شرکت سهامی شیلات ایران مقدار ۱۴۲۰ کیلو سریشم ماهی غضروفی بانواع مختلف موجود دارد که از طریق مزایده بفروش میرساند - صورت ریز ارقام سریشم در اداره بازرگانی شرکت شیلات جهت ارائه بخریداران حاضر میباشد.

طالبین باید پیشنهادات خود را تا ساعت ۱۲ روز دهم آذر ۳۸ بضمیمه قبض رسید صندوق شرکت شیلات بمبلغ سی و پنج هزار ریال بدفتر شرکت تسلیم و رسید دریافت دارند.

پیشنهادها روز یازدهم آذر ۳۸ ساعت ده صبح در اداره بازرگانی شرکت باز و قرائت خواهد شد حضور پیشنهاد دهندگان در جلسه مزایده آزاد است.

در صورت استنکاف برنده مزایده از انجام معامله سپرده پیشنهاد دهنده به نفع شرکت ضبط خواهد شد - شرکت شیلات در رد یا قبول یك یا کلیه پیشنهادات مختار است.

۱-۲ آ-۳۰۵۵۰ شرکت سهامی شیلات ایران

کمپرسور بی-ام

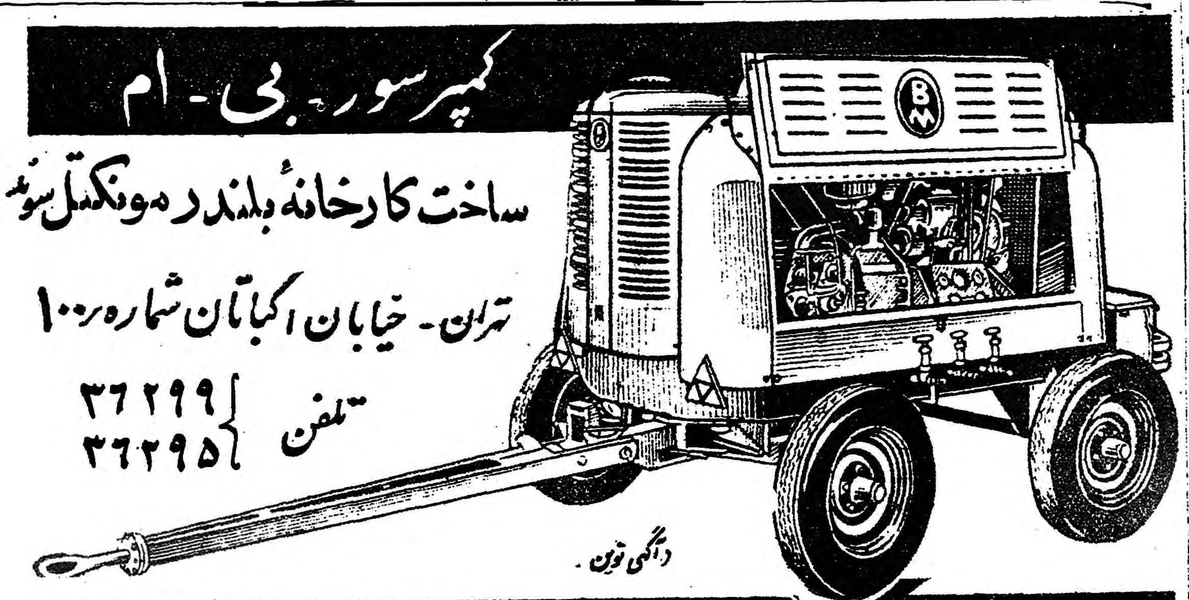

ساخت کارخانهٔ بلندر مونکتل سوئد
تهران - خیابان اکباتان شماره ۱۰۰
تلفن ۳۶۲۹۹ ۳۶۲۹۵
BOLINDER-MUNKTELL
آ-۳۰۵۸۶

مردان کار کشته جهان توصیه میکنند
سولِه

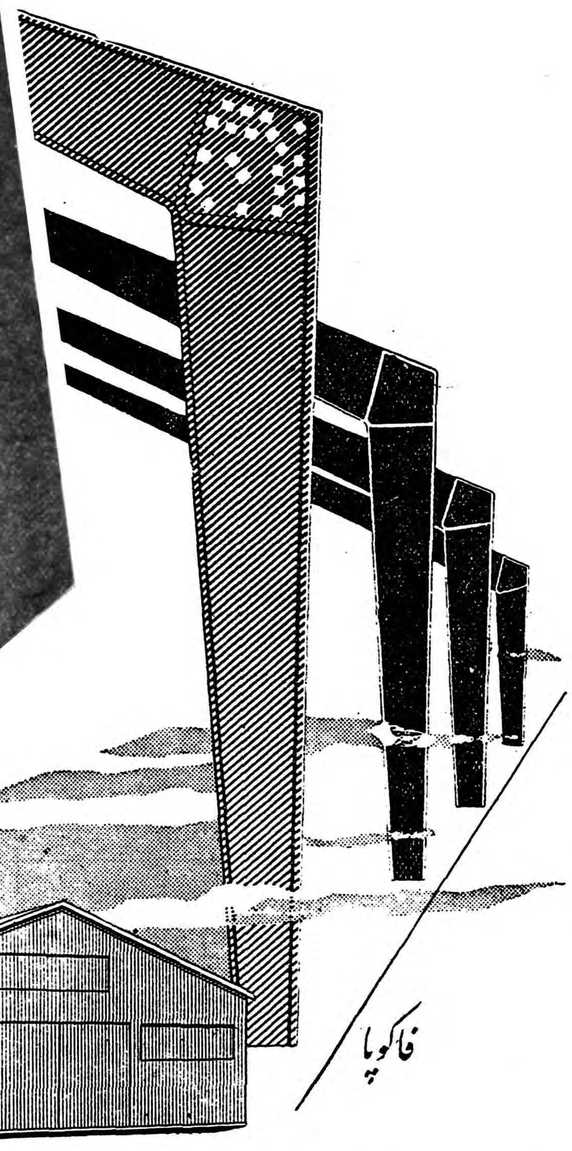

Soulé

مردان باتجربه وپولادهای آبدیده جهان صنعت ساختمانهای فلزی سوله را برای جوابگوئی باحتیاجات روزافزون صنعت- فلاحت وتجارت دنیای امروز مناسب‌ترین وسیله تشخیص داده‌اند زیرا:

قطعات آماده سوله بوسیله چند کارگر معمولی درمحل مورد نظر نصب میگردد ودرمدت بسیار کوتاهی بصورت یك ساختمان عظیم فولادی درمی‌آید.

ساختمانهای فلزی سوله درصورت احتیاج بزرك وکوچك میشود وبه‌آسانی بمحل دیگر انتقال میبابد ودر برابر عوامل طبیعی مقاومت واستحکام بیمانند دارد. نماینده انحصاری- شرکت سهامی بازرگانی آرین- خیابان بوذرجمهر ی سرای حافظ - تلفن ۵۰۰۹۱ تا ۵۰۰۹۴
آ-۳۰۶۶۸

تاریخ تمدید
آگهی مناقصه برق

تاریخ تسلیم وافتتاح پیشنهادات شرکت در مناقصه برق شهر های خواف - بشرویه - قائن - طبس - سرایان از ۳۸٫۸٫۲۶ به روز چهار شنبه دهم آذرماه ۳۸ تمدید می گردد.

قیمت شهر سازی امور اجتماعی
۱-۲ آ-۳۰۲۳۰

مؤسسه رنگرزی ولباس‌شوئی جنرال اروپ

محترما باستحضار مشتریان خود میرساند بعلت مسافرت و تعطیل موسسه حد اکثر الی دهم آذر ۱۳۳۸ با ارائه قبض البسه خودرا دریافت فرمایند بعد از انقضای مدت مذکور هیچگونه مسئولیتی متوجه بین موسسه نخواهد بود.

آگهی تاسیس دادگاه شهرستان

دادگاه بخش مشگین شهر بدادگاه شهرستان تبدیل و دادگاه شهرستان مزبور ازتاریخ ۳۸٫۸٫۱ رسما افتتاح و شروع بکار نموده‌است.

وزیر دادگستری
۱-۳ آ-۳۰۴۹۸

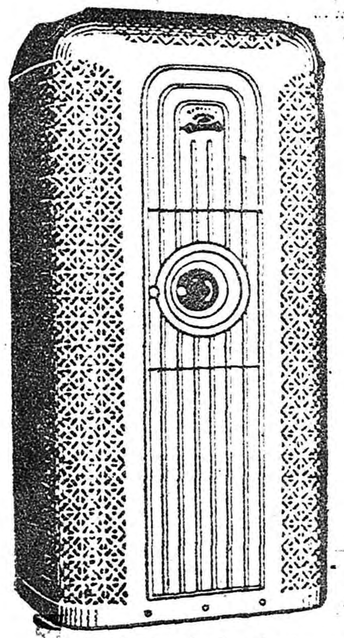

استحکام زیاد، کمی مصرف، حرارت فوق العاده
از مزایای حتمی بخاریهای
ایرانکار تهرانکار است
قبل از خرید هر نوع بخاری
از بخاریهای ایرانکار تهرانکار دیدن فرمایید
(نوین)

نمایندگان فروش در تهران
فروشگاه تعاونی شهربانی - فروشگاه راه آهن - ایران باستان چهار راه اسلامبول فروشگاه بیمه کارگران و فروشگاه آذین میدان ۲۴ اسفند - فروشگاه مانوك جهان اول منوچهری - فروشگاه هاروطونیان لاله‌زار نو - فروشگاه حق‌خواه چهارکنت - فروشگاه ایران نو نادری مقابل کوچه شیروانی - فروشگاه وزین خیابان شاه جنب کاخ - فروشگاه تگراس انتهای خیابان شاه چهار راه باستان - فروشگاه ایرانکار خیابان سعدی پائین جنب بانکملی

فروشگاه مرکزی:
امیریه جنب خیابان سیامی
مقابل آموزشگاه رودکی - تلفن ۶۷۰۱۱

علامت مخصوص ایرانکار تهرانکار
TEHRANKAR ایرانکار تهرانکار
شماره ثبت ۱۹۲۱۷
آ-۳۰۵۸۴

از ارزانی قیمت و خوبی جنس کفشهای مدرن پائیزه و زمستانی مارك مهندس عنایت تعجب خواهید کرد! فروشگاه: چهارراه عزیزخان شماره ۳۱۷
آ-۳۰۶۲۴

بنای استادیوم دیهیم تاج در جنوب شهر

دیروز ازطرف شورایعالی سازمانهای تاج کشور آقای نجم بسرپرستی این استادیوم منصوب شد ـ استادیوم دیهیم تاج دارای زمین فوتبال، زمینهای والیبال وبسکتبال استخر شنا، پیست دو وسالنهای متعدد ورزشی خواهد شد

همانطورکه در شماره گذشته اطلاع دادیم بنا به پیشنهاد تیمسار سر لشگر دفتری رئیس سازمان تندرستی جوانان و تربیت بدنی ایران و تصویب اعلیحضرت همایون شاهنشاه امتیاز باشگاه ورزشی دیهیم تاج بنام آقای سرهنك پرویز خسروانی رئیس سازمان تاج کشور صادر گردید.

باشگاه ورزشی تاج بیست هزار متر زمین در جوادیه برای تاسیس این باشگاه مدرن در نظر گرفته است ومصمم است باشگاهی مجهز و کامل بصورت یك استادیوم ورزشی احداث نماید.

استادیوم مجهز در جنوب شهر

آقای سرهنك خسروانی رئیس سازمانهای تاج کشور در مورد تاسیس این باشگاه ورزشی به خبرنگار ما گفت سازمان تاج کشور بدنبال اجرای منویات ملوکانه از چند سال قبل در فکر ایجاد و تاسیس یك باشگاه مدرن درجنوب شهر تهران بودو خوشبختانه اینك که امتیاز دیهیم تاج صادرشده سازمان تاج کشور مصمم است در اجرای نیات ورزشی شاهنشاه تاسیسات مدرن ورزشی را در این باشگاه ایجاد نماید و حقا میتوان این باشگاه رایك استادیوم ورزشی نامید زیرا سازمان تاج کشورکلیه

مهدی نجم

وسائل و لوازم ورزشی را در این باشگاه احداث وایجاد خواهدنمود.

شورای عالی سازمانهای تاج

روز گذشته بهمین منظور شورای عالی سازمانهای تاج کشور با حضور کلیه مدیران و روسای باشگاههای تاج کشور تشکیل گردید در این جلسه آقای سرهنك خسروانی رئیس سازمان های تاج و آقای مهدی نجم نماینده و سخنگوی سازمان های تاج نیز حضور داشتند.

جلسه مدت دو ساعت بطول انجامید وبعد از مذاکرات کافی دربارهٔ تاسیسات این باشگاه قرار براین شد که باشگاه دیهیم تاج بصورت یك استادیوم مدرن ورزشی ساخته شود.

آقای سرهنك خسروانی بخبرنگار ما اظهار داشت هم اکنون باشگاه تاج حداقل تعداد سه هزار عضو از جنوب شهر دارد که این اعضاء از نظر وفاداری بسازمان های تاج همه شب این مسافت طولانی را تا باشگاه طی می کنند ،رئیس باشگاه تاج افزود که مسلما با افتتاح این باشگاه بوضع ورزشی جوانان جنوب شهر سرو صورتی داده خواهد شد.

سرپرست دیهیم تاج

در شورای عالی سازمان های تاج باتفاق آراء آقای مهدی نجم نماینده و سخنگوی سازمان های تاج به سر پرستی استادیوم دیهیم تاج منصوب گردید آقای سرهنك خسروانی در این جلسه از این انتخاب نهایت اظهار خشنودی را نمودومتذکر گردید که سازمان تاج کشور بشاه دوستی ومیهن پرستی آقای نجم نهایت اعتماددارد واطمینان داریم با کوشش و فعالیت مشارالیه استادیوم تاج یکی از مدرن ترین تشکیلات ورزشی کشور خواهد شد.

آقای مهدی نجم طی یك مصاحبه اختصاصی خودنیز بخبرنگار ما راجع ببرنامهٔ ساختمان این باشگاه اظهار داشت قبل از هر چیز باید متذکر شوم که این باشگاه بصورت یك استادیوم ورزشی بنا خواهد شد و من اطمینان دارم باتاسیس دیهیم تاج در جنوب شهر وضع ورزشی جنوب بطرز محسوسی فرق خواهد کرد ».

آقای نجم افزود که استادیوم دیهیم تاج دارای یك زمین فوتبال دو زمین بسکتبال ، دو زمین والیبال ، یك استخر شنا ،و سالن های مدرن ورزشی خواهد بود و برای این منظور در بیست هزارمتر زمین جوادیه بزودی کار و فعالیت آغاز خواهد شد.

نظر رئیس سازمان تندرستی جوانان

آقای نجم متذکر شد با اقدامات و کوششهائی که تیمسارسر لشگر دفتری رئیس سازمان تندرستی جوانان و تربیت بدنی ایرا نطی این مدت کم در راه اجرای منویات شاهنشاه که توسعه وتعمیم ورزش میباشد نموده‌اند اطمینان داریم که کمکهای لازم را درراه تاسیس این استادیوم ورزشی خواهند نمود.

سرپرست استادیوم دیهیم افزود که قبل ازهر چیز مهندسین سازمان تندرستی نقشه صحیح و درستی برای این استادیوم خواهند کشید وآنگاه فعالیت شروع خواهد شد.

در چهار گوشه شهر

همانطور که متذکر شدیم. آقای سرهنك خسروانی مصمم است در چهار گوشه تهران چهار باشگاه و یا چهار استادیوم ورزشی تاسیس نماید. استادیوم دیهیم در جنوب شهر اولین قدم سازمان تاج میباشد.

نهضت امید بخش جدید در آموزش و پرورش

آزمایشهای علمی ورعایت آزادمنشی واستقلال دانش آموزان وهمکاری اجتماعی آنها اساس این نهضت است

این حقیقت غیرقابل انکار است که فرهنك هرملت زیرساز استوار همه پیشرفتها و رسیدن به آرمان های ملی است وروی همین اصل مسلم پس از انقلاب بزرك علمی جهان دانشمندان بزرك جامعه شناس وروانشناس پیوسته دراین فکر بودند که چگونه میتوان دانستنی‌هارا بهتر بخورد دانش آموزان داد.

معلم بزرك فلسفه آموزش وپرورش جان دیوئی آمریکائی پس از تحقیقات دامنه‌دار وآزمایشهای مختلف چنین نتیجه گرفت که تعلیم و تربیت باید ازحالت خشك مکتبی که بسیار زننده وملال آور است بیرون آید واصول دموکراسی وآزادی فکر دراین ریشه حیاتی بشر بیش ازتمام شئون اجتماعی رعایت گردد وشاگردان مدرسه برای زندگی در اجتماع تربیت شوند وبنای زندگی آینده آنها درآموزشگاه پایه گذاری شود.

این دانشمند اعتقاد داشت که تنها راه رسیدن باین هدف این است که درس را ازحالت انفرادی یعنی متکلم وحده بودن معلم درآوریم و آنرا بصورت دسته جمعی اجرا کنیم. بدین معنی که معلم باید مانند یك دوست صمیمی راهنمائی شاگردان خودرا بعهده داشته باشدودتدریس درتمام رشته‌های علمی ازحالت تئوری وقوانین خشك به صورت علمی درآید بنابراین هدف معلم اینطور تعیین شده است که:

اولا ـ حس اعتماد شاگردان رانسبت به کاردانی وشایستگی خود برانگیزد.

ثانیا ـ کوشش کندمیان بچه‌ها محبوبیت پیداکرده وهمواره یاروررفیق آنان باشد(این قانون برای کسانیکه میخواهند عده‌ای را راهنمائی و یاسرپرستی کنند باید سرمشق قرار گیرد. تمام روسای ادارات ـ مدیران کارخانه‌ها وموسسات و... باید ازاین قانون پیروی نمایند)

بزرگترین رمز موفقیت آموزگار درکارخود این است که شاگردان اورا دوست داشته باشند. اگرچنین شد باید مطمئن بود که معلم کلید موفقیت رابدست آورده است.

درس معلم اربودزمزمه محبتی

جمعه بمکتب آورد طفل گریزپای را

ثالثا ـ معلم باید نقش راهنما را داشته باشد ـ کار مهم پرورشگاه ـ پرورش نیروی ابتکار درشاگردان است. دانستنی‌های آموزگار باید زمینه‌ای برای تفکر ـ تحقیق وابتکار دانش آموزان باشد.

شخصیت وایجاد حس استقلال درشاگردان بزرگترین هدف آموزش وپرورش باید باشد. آزادمنشی دانش پژوهان درتعلیم وتربیت بزرگترین اصل آموزشی جدید است وازاین رومعلمین باارزش مملکت باید بنکات زیر پیوسته توجه داشته باشند تابهتر وسریع‌تر بهدف مقدس خود برسند.

۱ ـ درس جنبه علمی داشته باشد تاحس ابتکار ونیروی دقت شاگردان رابرانگیزد وآنانرا از خودگی رهانده ومانع خستگی آنها بشود.

۲ ـ اداره کلیه کارهای آموزشگاه که مربوط ومتعلق بدانش آموزان است بخودشان واگذار شودباین طریق که دانش آموزان شوراهای مشورتی قضائی ـ علمی ـ اقتصادی و... تشکیل داده بعلاوه برنامه مدرسه خویش راخود تهیه وتدوین نمایند وجهت پیشرفت خود نقشه هابکشند وبمرحله اجرا درآورند وبطورکلی امور مربوط بخود راحل وفصل نمایند روح انضباط درمدرسه بوسیله خود شاگردان باید بوجود آید وخود ایشان مجری قوانین مربوط بخود باشند.

معلم درشوراها مانند دیگر اعضا وشاگردان شرکت میکند ودر موارد لزوم آنها راراهنمائی مینماید ـ این طرز کارنه تنها امر آموزش و پرورش راآسان میکند بلکه کار معلم وشاگرد رانیز آسان‌تر مینماید.

اصول جدید آموزشی که اساس آن رعایت آزادمنشی وحس استقلال دانش پژوهان است ودرواقع جان دیوئی پایه گذار آن میباشد است.

برنامه آموزش عملی درمدارس ایران ازچندسال پیش شروع شده دانشسراهای مقدماتی شهرستانها ودانشسرایعالی تهران درپیشرفت این هدف نقش اساسی داشته‌اند وشاگردان خودرا بااصول جدید آموزش و پرورش تاحدی آشنا نموده اندتاایشانرا بعنوان معلم نمونه تحویل جامعه نمایند.

کارشناسان فرهنگی اداره کمك‌های فنی آمریکا درچند سال اخیر درپیشرفت این منظوربه فرهنك ایران کمك‌های قابل توجهی کرده‌اند. این کارشناسان اصول جدید تعلیم وتربیت رابا خود بارمغان آوردند و باتاسیس کلاسهای تابستانی معلمین رابرای اجرای برنامه‌های آموزش نوین آماده نمودند ومعلمین بااستفاده ازهوش سرشار وقریحه ذاتی خاص ایرانی این اصول رادر کارخود رعایت نمودند ونتیجه این شد که هم‌اکنون جنبش بزرگی درراه پیشرفت فرهنك احساس میشود.

درحال حاضر تعداد زیادی دبستان ودبیرستان نمونه در سراسر کشور تاسیس گردیده وبرنامه آنهابارعایت اصول دموکراسی آموزشی اجرا میشود.

آزمایشهای علمی اساس برنامه آموزشی است ودرتمام مراحل فردای مملکت باروش صحیح وتازه‌ئی برای خدمت بوطن وایجاد یك معلم بعنوان راهنما باشاگردان همکاری مینماید وبدین ترتیب نسل اجتماع مترقی ومجهز به آخرین سلاح علمی وفرهنگی آماده میگردد.

فرهنگی ـ ورزشی

نکته ها ....

از نکته سنج

توجه به استعدادها

از مهندسی پرسیدند چه‌شد که شما رشته مهندسی را انتخاب کردید؟ پاسخ داد بعلت اینکه خانه پدرم بدانشکده فنی نزدیك بود!

از این پاسخ متعجب نشوید زیرا تاکنون در کشور ما انتخاب رشته‌های تحصیلی و تخصصی بیشتر تابع عواملی از قبیل نزدیك بودن راه و تصادف بوده و کمتر به اساس استعداد اشخاص صورت گرفته است واین از معایب بزرك کار ما میباشد.

پدران و مادران باید سعی کنند تا آنجا که ممکن است استعداد ذاتی فرزند خودرا بیابند و وسایل ترقی و پیشرفت اورا در همان رشته‌ای که استعداد دارد فراهم نمایند .واز همان اوان کودکی برای اشتغال آینده فرزند خود هدف معین داشته باشند وکار را بقضاوقدر نسپارند وباصطلاح کار فرزند خودرا «دیمی» رها ننمایند.

دراین میان آموزشگاه‌ها ومربیان نیز مسئولیت عمده‌ای بعهده دارند و باید پدران و مادران دانش آموزان خودرا رهبری و راهنمائی نمایند.

اگر چه استعداد های خفته در نهاد بشر فراوان است وهرکس از گنجینه قدرت بی انتهای خالق منان در نهاد خود سهم فراوان دارد ولی در بسیاری از اشخاص این استعداد ها نمایان‌تر واین گوهرها شفاف‌تر میباشد .

چه‌بسا استعداد ها که دراثر عدم توجه از بین میرود و درمیان طوفان حوادث و زندگی محو ونابود میگردد .

بسیار بجاست اگر مادران و پدران گاهگاه با مربیان اطفال خود صحبت کنند ودرصورت لزوم به کاردانان روان‌شناس مراجعه کنند و سرمایه استعداد ذاتی فرزندان خودرا در آزمایشگاههای روانی و تربیتی بسنجند وآنگاه از نتیجه این اقدام خود ثمر بسیار نیکو بدست آورند .

تشخیص استعداد دانش آموزان وراهنمائی آنها در امورتربیتی و آموزشی مبحث مهمی است که احتیاج به بحث مفصل دارد . ما برای توجه پدران ومادران و خود دانش آموزان باین امر اصرار میورزیم و سعی خواهیم کرد که نظر اساتید فن رادر این موضوع در ستونهای روزنامه منعکس نمائیم و توجه باین امر را یکی از عوامل اساسی موفقیت و پیشرفت میدانیم .

***

چهارمین سال درگذشت صدری

امروز مصادف با چهارمین سال در گذشت ابوالفضل صدری یکی از استادان عالی مقام ورزش ایران میباشد . مرحوم صدری دور ازخاك میهن در استرالیا جان سپرد و جامعهٔ ورزش ایرانرا داغ دار کرد ما بسهم خود برای آن فقید سعید از ایزد منان آمرزش می طلبیم و سعادت و سلامت بازماندگان او را خواهانیم .

از : اسپهانی

باخت دراولین بازی

روز جمعه قریب ده هزار تماشاچی برای دیدن مسابقه فوتبال تیم مخلط برزیل و تیم دارائی قهرمان کاپ مطلا در ورزشگاه امجدیه جمع شدند. قبل از بازی همه امیدوار بودندکه تیم برزیل باصطلاح «ضیافت» فوتبال خواهد داد ولی بازی تیم برزیل و نتیجه مسابقه بخوبی نشان دادکه ایران انتظار زیاد بجانبوده .

اصولا کشورهائیکه فوتبال حرفه‌ای دارند دیگر. دنبال فوتبال آماتوری نمی‌روند و از طرف دیگر نمایندگان حرفه‌ای‌ها فرصت نمی‌دهند یك فوتبالیست لایق در تیمهای آماتوری باقی بماند . مسابقه برزیل ـ دارائی حاکی از این بود که در کشور برزیل نیز فوتبال غیر حرفه‌ای مانند انگلستان ، فرانسه ، اسپانیا و غیره جنبه فانتزی دارد .

نمی‌توان گفت که تیم برزیل ، از تیم دارائی ضعیفتر بود . ولی میتوان ادعا کرد تیم مختلط برزیل نسبت به فوتبال ماپرتری محسوس نداشت موقعیکه تیم میهمان در ایتالیا بیکی از تیمهای سری چهارم ٤ ـ ١ باخت روزنامه‌های ایتالیا نوشتند «این تیم یا بازی بلد نیست و یا خیلی خسته است . «بنظر ما قضاوت روزنامه های ایتالیا بدون «یا» صحیح است .زیرا تیم مهمان بدون هدف بازی میکند و در ضمن فاقد بازیکنان ارزنده است . از طرف دیگر در نتیجه مسابقات پی در پی ایکه در مدت سه‌ماه انجام دادند از فوتبال یك نوع «اکراه» دارند .

روز جمعه بازی دارائی فوق‌العاده نبود ولی بطور حتم نسبت بحریف تسلط کامل داشت . اگرفرورادهای دارائی عجول نبودند میتوانستند لااقل به برزیل سه گل بزنند .

در دنیا معروف است که برزیلی‌هاخون گرمندو برای تماشاچی بازی میکنند . در صورتیکه در مسابقه دارائی به اصطلاح «یخ» بودند و معلوم نبود برای کی بازی میکنند . تیم برزیل روز دوشنبه باتیم شاهین روبرو خواهدشد . احتمال میرودتیم مهمان در بازی دوم بهتر راز بازی جمعه عرض اندام‌نماید . زیرا در مسابقه اول عدم آشنائی به میدان و محیط دربازی آنها اثر معکوس داشت ولی این تیم در بازی های بعدی دیگر هیچگونه احساس غربت نخواهند کرد . اینرا هم بایدگفت بازی پرشور تیم دارائی در مقابل برزیل ثابت کرد که پیروزی دارائی در مسابقات کاپ مطلا اتفاقی نبوده‌است .

مبارزه با بیسوادی

مبارزه با بیسوادی همچنان در سراسر کشور ادامه دارد گزارش های رسیده از شهرستانها حاکی است که مخصوصا دکارگران و پیشه‌وران استقبال شایان توجهی از کلاسهای مبارزه بابیسوادی نموده‌اند و روز بروز تعداد نو آموزان کلاس های شبانه افزایش میابد بموجب آخرین آماریکه رسیده است در ۷۳ شهرستان تعداد ۲٤۳٤٦ نفر نو آموز زن و ۹۷۰٥٤ نفر نوآموز مرد در کلاسهای شبانه مشغول تحصیل میباشند .

سومین ماه برگزاری مسابقه کاپ اخلاق

هفته گذشته سومین مسابقه کاپ اخلاق ورزشکاران باشگاه سپه با حضور جمع کثیری از شخصیت های ورزشی کشور در محل باشگاه برگزار گردید ،ابتدا آقای ابوالقاسم طربی مدیر باشگاه سپه ضمن عرض تشکر از مدعوین علت برگذاری این قبیل مسابقات ونتایجی که تاکنون درباشگاه بدست آمده است باطلاع رسانید ،آنگاه مراسم مسابقه کاپ اخلاق انجام و درنتیجه آقایان منصور بشارت یوسف حافظیان ، رحمت محمد وردی ، نصرت‌اله گلبو ، حسین روح‌دوست ابراهیم تك فلاح ، حسین صلح‌پرور جمشید رنجبر ،اکبر برقی کار . میباشد .

علاوه بر مقالات متنوع مجله مزبور شامل عکس های زیبائی از آثار تاریخی نیز میباشد .

آقای صمیمی رئیس اداره کل باستان شناسی در مقدمه نشریه مزبور چنین مینویسد .

کارکنان اداره کل باستان‌شناسی سالیان دراز است تصمیم داشتند. که مجله ای علمی وهنری حاوی مقالات مبتنی بر اکتشافات وتحقیقات وتبلیغات در باره فرهنك و تمدن قدیم این سرزمین باستانی بچاپ برسانند تا اینکه در ابتدای سال جاری مقدمات این کار فراهم‌شد .

بهرحال انتشار مجله باستان‌شناسی از اقدامات مفید بوده و مزیدتوفیق نویسندگان این نوع نشریات را مسئلت داریم .

کتابخانه اطلاعات

دیوان الادب

دیوان الادب نام مجموعه اشعار اخلاقی و مذهبی دانشمند محترم آقای علامه حائری مازندرانی مقیم سمنان میباشد که اخیرا توسط چاپخانه توحید تهران در ۳۱٤ صفحه بطرز بدیعی از چاپ خارج شده و متضمن حکایات و قصص وامثال و مواعظ سودمند میباشد و مطالعه آن برای علاقه مندان قابل استفاده بنظر میرسد .

اعترافات غزالی

ابوحامد محمدبن محمد طوسی معروف به غزالی ازحکمای عالی‌مقام قرن پنجم هجری ایران‌و اولین دانشمندی است که حقا به عنوان حجت‌الاسلام ملقب گردید این دانشمند نامی مدتی در مدرسه نظامیه بغداد که بزرگترین دانشگاه زمان بود بشغل تدریس اشتغال داشت ولی ناگهان یکنوع تحول روحی در وی پدید آمده از تمام علائق و مظاهر دنیوی چشم پوشید ودر سلك عرفا واهل طریقت درآمد و در همانمواقع کتاب نفیسی بنام المنقذمن الضلال تالیف نموده وطی آن علل و موجبات تحول‌روحی خود و طریقه خداشناسی را بطور ایجاز و در عین حال بسیارسودمند شرح‌داد واین همان کتاب نفیسی است که آقای زین‌الدین کیائی‌ـ نژاد بفارسی روان و ساده ناسم اعترافات غزالی ترجمه نموده و به اهتمام آقای احمد طباطبائی‌ذوالمجد وکیل پایه یك دادگستری در ۱۰٤ صفحه بطبع رسیده است مطالعه این کتاب را به حقیقت جویان توصیه میکنیم و مزید توفیق مترجم وناشر را خواهانیم .

اولین نشریه تحقیقی اداره کل باستان شناسی

در این هفته اولین نشریه اداره کل باستان شناسی در ۱٦۳ صفحه مصور باطرز جالبی منتشر شده‌است مجله مزبور حاوی مقالات ومطالب‌سودمندی بقلم باستان شناسان ایرانی

افتتاح باشگاه تهران درحضور والاحضرت شاهپور غلامرضا پهلوی

ازباشگاه ورزشی تهران اطلاع میدهند که ساعت پنج بعدازظهر روز پنج شنبه چهارم آذرماه تاسیسات جدید باشگاه در حضور والاحضرت شاهپور غلامرضا پهلوی افتتاح خواهد شد .

آقای مهندس تیزهوش رئیس باشگاه اظهارداشت باشگاه ورزشی تهران بطرز جدید وجالبی ساخته شده وازروز پنج‌شنبه رسما فعالیت ورزشی خودرا آغاز خواهد نمود .

مبارزه وزنه‌برداران باشگاه کیان

ساعت پنج‌بعدازظهر امروز مسابقه وزنه‌برداری وزنه برداران باشگاه کیان درمحل باشگاه انجام خواهدشد . جمعی ازشخصیت های ورزشی کشور برای تماشای این مسابقه دعوت شده‌اند .

امشب علاوه برمسابقه وزنه برداری برنامه‌های دیگری نیز از طرف ورزشکاران باشگاه انجام خواهد شد .

تقدیر و سپاسگزاری

بطوریکه از فرهنك استان تهران اطلاع میدهند ، آقای جعفر اقبال مدیر شرکت انتشار کتب درسی تاکنون پانزده هزار جلد کتب دبیرستانی ودرسی را بطور رایگان در اختیار وزارت فرهنك وفرهنك تهران قرارداده‌است ،کتب مزبور بطوررایگان بین دانش آموزان بی‌بضاعت مدارس تهران وشهرستان ها بتدریج تقسیم شد،باین مناسبت مدیر کل فرهنك استان تهران طی نامه‌ای از خدمات فرهنگی آقای جعفر اقبال سپاسگزاری کرد .

خبرنگار ورزشی ما

دردبیرستان فیروز بهرام

ورزش در دبیرستان قهرمان‌پرور فیروزبهرام رونق گذشته را ندارد

آقای مفیدی دبیر ورزش دبیرستان فیروز بهرام مرا باگرمی دراطاق خود پذیرفت . وبعد از اینکه سلام وتعارف بین ماانجام گردید. بدون مقدمه دریکی از کمد های داخل اطاق راباز کرد وتعداد زیادی کاپ ، گلدان نقره ، پرچمهای ـ یادبود روی‌میز گذاشت ودر حالیکه آهی کشید گفت دبیرستان فیروز بهرام افتخار دارد که طی‌سالیان دراز مقامهای قهرمانی‌درکلیه رشته های ورزشی دبیرستانی کسب‌کرده است،این افتخارات هیچگاه فراموش ورزش دوستان‌و ورزشکاران نخواهد شد اما متاسفانه موضوعی راکه باید عرض کنم اینست که سالهای قبل انجمن زرتشتیان بیشتر بامر ورزشی در دبیرستان فیروز بهرام می‌پرداختند ودراین سالهای اخیر دیگر توجهی ندارند و بهمین‌دلیل ورزش یکمرتبه در دبیرستان در سطح پائین تری .قرار گرفته است، اگر چه طی دوسال اخیر گامهای موثری درراه پیشرفت ورزشی

مفیدی

ساله درکلیه رشته های ورزشی بین این چهار دسته مسابقات جالبی برگزار می‌شود و امسال نیز درنظر داریم به تیم های اول ودوم ازطرف دبیرستان جوایزی اهداء نمائیم .

تشکیلات ورزشی

دبیرستان فیروز بهرام دارای شش دستگاه تخته بسکتبال ،یك حلقه متحرك بسکتبال البته این حلقه متحرك بسیار خوبست زیرا ازیك میله دوحلقه استفاده می شود وبرای دبیرستان هائی که محیط کوچك دارند بسیار جالب است .

وعلاوه براین دبیرستان دارای دوزمین بسکتبال یك زمین والیبال سالن مخصوص پینك پنك میباشد آقای مفیدی اظهار داشت که از در و دیوار دبیرستان برای ورزش دانش آموزان بنحوی‌استفاده شده است .

عقب رفتیم

آقای مفیدی سپس افزود که تادوسال پیش مادر این دبیرستان بهترین تیم های ورزشی راداشتیم مثلادر رشته بسکتبال دوره اول ودوم در سالهای ۳٦ ـ ۳۷ کاپ سه ساله دبیرستان را ربودیم یا دروشته فوتبال همیشه مقام مهمی احراز میکردیم ولی همانطور که درابتدا اظهار داشتم فعلا وضع ورزشی و وضع تیمها در این دبیرستان بخوبی سابق نیست و علاوه براین مقامی را هم نتوانستیم کسب کنیم .

نمایندگان ورزشی

دبیر ورزش دبیرستان سپس‌گفت همه ساله انتخابات در دبیرستان بین دانش‌آموزان انجام می‌شد و نماینده اول ودوم انتخاب میشدند دراین سال در نتیجه انتخابات آقای پیکر دانش آموز سال ششم ریاضی‌نماینده اول‌ورزشی دبیرستان وآقای شاه مرادیان دانش آموز سال ششم ریاضی نماینده دوم ورزشی دبیرستان انتخاب شده‌اند این نمایندگان ورزشی موظفند بکلیه امور ورزشی دبیرستان خواسته های دانش آموزان،برگزاری مسابقات ورزشی داخلی رسیدگی نمایند .

شاه‌مرادیان

شاه‌مرادیان

البته آقای پیکر مسئول امور والیبال دبیرستان ، آقای شاه مرادیان مسئول امور بسکتبال ، آقای صفائی مسئول امور پینك‌پنك دبیرستان نیز می باشند .

آقای مفید در خاتمه سخنان خود متذکر شد دبیرستان فیروز بهرام افتخار دارد که قهرمانان معروفی مانند آقایان منوچهر قره‌گزلو، منصور دردامان خود پرورش داده است که امروزهرکدام مصدر شغل حساسی در کشور می‌باشند.

مسابقه تیراندازی باتفنك خفیف

امروز آقای سرهنك موحد رئیس فدراسیون تیراندازی کشور اظهار داشت که فدراسیون تیراندازی کشور درنظر دارد مسابقه تیراندازی قهرمانی تفنك خفیف راد رمسافت پنجاه مترالمپیك آغاز نماید .این مسابقات از تاریخ ۲۲ آذرماه الی اول دیماه انجام خواهدشد واز طرف‌فدراسیون‌محل مسابقه میدان تیراندازی تعیین شده‌است .نام نویسی و شرکت دراین مسابقات ازامروز تاتاریخ ۲۰ آذر می‌باشد وشرکت برای عموم علاقمندان آزاد است .

برای‌اطلاع بیشتر خوانندگان توضیح میدهیم که‌درمسابقات و تیر اندازیهای ارتشی مسافت پنجاه مترموجود ندارد ، وفقط درمسابقات آزاد اندازه‌ای که‌درمسابقات المپیك ومسابقات کشورها بکار میرود همین اندازه درپنجاه متراست که به‌پنجاه مترالمپیك معروف‌است .

پی‌گرد

دبیرستان برداشته شده ولی تا مابتوانیم دو مرتبه افتخارات‌گذشته راکسب کنیم سالیان درازی طول خواهد داشت .

فرهنگ ومدرسه

آنگاه آقای مفیدی اظهار داشت اصولا تشکیلات ورزشی در مدارس معمولا دونوع‌است یکی‌آنکه وزارت فرهنگ ترتیب میدهد ودیگر آنکه مدرسه برنامه ای برای داخل خود طرح میکند ،برنامه ورزشی وزارت فرهنگ که‌همان شرکت در مسابقات قهرمانی مدارس است و برنامه داخلی هم عبارت از مسابقات داخلی و ورزش های مختلف در داخل مدرسه میباشد .

برای انجام مسابقات داخل‌مدرسه کلیه دانش آموزان دبیرستان را که‌در حدود ۵۹۰ نفر می شوند بچهار دسته گیو ـ جم ـ کاوه وکیان تقسیم نموده ایم و همه

مسابقات والیبال روزجمعه

تیم سپه بوضع بیسابقه‌ای پیروزشد

دنباله مسابقات والیبال قهرمانی باشگاههای تهران از ساعت شش بعد از ظهر روز جمعه در سالن سر پوشیده ورزشی دانشگاه انجام گردید .

در مسابقه دیروز تیمهای والیبال تهران‌جوان با نادر و سپه با دارائی مسابقه دادند .

آقای امیر امین رئیس فدراسیون والیبال کشور و جمعی از روسای فدراسیونها و باشگاههای ورزشی کشور و جمع کثیری ازعلاقمندان بمسابقات والیبال حضور داشتند هیجان واستقبال‌از این‌مسابقه‌والیبال باشگاهها تاکنون کم نظیر و کم سابقه بوده و نشان میدهد که‌سطح ورزش والیبال درکشور بطرزجالبی بالا رفته‌است دراولین مسابقه‌والیبال تیم تهران جوان و نادر تیم تهران جوان با بازی جالب توجه خود موفق شد سه گیم پشت سرهم‌برنده شود و باین ترتیب مسابقه را به نفع خود خاتمه دهد .

سپه ـ دارائی

مسابقه والیبالیست های سپه با والیبالیست های باشگاه دارائی در ساعت هفت بعداز ظهر بداوری‌آقای هوشنك آگهیان آغاز گردید هر دو تیم بخوبی بازی را آغازکردند نرمش بدن والیبالیست های تیم سپه و سرعت بازی آنها بحدی‌بود که کلیه تماشاچیان مجذوب بازی شده بودند . این مسابقه نیز سه بر هیچ بنفع سپه خاتمه یافت .

آقای امین رئیس‌فدراسیون والیبال کشور بخبرنگار ما اظهار داشت بطوریکه دراین مسابقات مشاهده شد سطح ورزش والیبال‌درباشگاهها بطرز محسوسی بالا رفته و امید است بزودی موفقیت های جالبتری نصیب بازیکنان ایران شود .

مراسم درختکاری

فردا بمناسبت جشن درختکاری مراسمی درکلیه آموزشگاهها برگزار خواهد شد .

سخنرانیهائی بمناسبت اهمیت درختکاری وفواید درخت بعمل خواهد آمد .

درختکاری

اداره امور تربیتی فرهنك استان تهران از چند روز قبل باهمکاری مقامات مختلف تعداد زیادی نهال تهیه کرده‌است .

نهال‌های تهیه‌شده صبح‌فردابوسیله دانش آموزان باتشریفات خاصی کاشته خواهدشد .

توزیع جوایز

ساعت هفت بعد از ظهر روز پنج شنبه گذشته طی‌مراسمی‌احکام و جوایز ورزشکاران‌باشگاه جعفری بوسیله تیمسارسرلشگردفتری‌رئیس سازمان تندرستی جوانان توزیع گردید .

از طرف باشگاه‌نیز چندین‌بشقاب مزین به تمثال اعلیحضرت همایونی به رئیس سازمان و آقایان حاج عظیمی ، سرهنك معروفخانی ، امیریان ،سرهنك مظفری‌وابوالملوکی هدیه گردید .

دربا شگاه مهرگان

جلسه هفتگی کمیسیون تدارك کنگره نویسندگان و دانشمندان زبان فارسی

از ساعت ۱۷ دیروز کمیسیون تدارك کنگرهٔ نویسندگان و دانشمندان زبان فارسی بریاست .سناتور دکتر عیسی صدیق در باشگاه مهرگان تشکیل شد .

در این جلسه طرح پیشنهادی آقای محمد امین ریاحی مطرح و مورد بحث واقع شد وبعد از پیشنهاداتی که آقایان سناتور مطیع‌الدولهٔ حجازی‌و استادسعید نفیسی‌ودکتر محمودصناعی نمودند موادی از طرح پیشنهادی بتصویب رسید .

بموجب مواد مصوبه تاریخ قطعی تشکیل کنگره نیمهٔ‌دوم اردیبهشت ماه آینده تعیین گردید .ونیز معایب زبان فارسی از نظر وجود لغات خارجی‌و نقائص آن از حیث نبودن اصطلاحات علمی وفنی واحتیاج فارسی زبانان به‌کتابهای مفیدو لازم درزشته‌های مختلف موضوع کارکنگره اعلام‌شد . و مقرر گردید چندتن از دانشمندان خارجی که در ادبیات ایران صاحب نظر هستند برای شرکت در کنگره دعوت شوند .وانعقاد جلسات کنگره در اردیبهشت باین علت بوده است که مهمانان خارجی کنگره در بهترین ومساعدترین فصول بایران آمده وازبهارزیبای ایران بهره‌مند گردند .

استاندارد و نقش مؤثر آن در بهبود و توسعهٔ صادرات کشور

اولین گامی که این مؤسسهٔ نوبنیاد علمی برداشته تعیین استاندارد کشمش و بدنبال آن سایر اقلام کالاهای صادراتی است

این بازرگانان صادرکننده هستند که می‌توانند بااستفاده ازامکانات وتسهیلاتی‌که این مؤسسه علمی برای آنان فراهم آورده برای شناساندن کالاهای صادراتی ایران ببازارهای‌جها ن حداکثر استفاده را بنمایند تاکالاهای صادراتی ایران باردیگر مقام اولیه خودرا دردنیا بدست آورد.

چرا اداره استانداردها «استاندارد کشمش» را برفراندم‌گذاشته وازنظریات وپیشنهادات مفید شما استقبال مینماید

همین چندی قبل‌بود که‌اعلیحضرت همایونی‌موسسه استانداردرا افتتاح فرمودند وشاهنشاه ضمن بازدیداز قسمت‌های مختلف‌این موسسه‌علمی نوبنیاد که باشروع کار خودتحولی در بهبود و توسعه صادرات کشور بوجود خواهد آورد فرمودنداکنون بایستی صادر کنندگان کالا با وجود چنین موسسه مجهز و مفید حداکثر استفاده را در بهبود وضع صادرات خود بنمایند .

واز آنجا که اعلیحضرت همایونی همواره بفکر بالابردن سطح‌اقتصاد کشور و بهبود وضع کالاهای صادراتی هستند اوامری د راین مورد بمتصدیان مربوطه صادر فرمودند که امید است باهمکاری صمیمانه تولید کنندگان و صادر کنندگان موسسه علمی‌استاندارد بتواند آنطور که می‌باید در بهبود وضع کالاهای‌صادراتی کشورازطریق استاندارد و بالاخره ترقی‌اقتصاد کشور که بطور یقین در بهبود زندگی فردفرد مردم ایران مؤثر است کوشش ومجاهدت نمود و قدمهای مثبتی در زمینه یکنواخت کردن کالاهای صادراتی و طبقه بندی آن بنماید .

آقای دکتر مجید خورسند که اکنون ریاست اداره استاندارد را عهده‌دار هستند در تماسی که‌خبر نگارما با ایشان حاصل کرد گفتند من اطمینان دارم با همکاری آقایان بازرگانان صادر کننده ظرف مدت کوتاهی صادرات کشور را که‌اغلب آنها در دنیا کم نظیر است بتوان با وضع آبرومند نوین‌و قابل‌رقابتی بدنیا عرضه نمود .

اولین قدم

این موسسه نوبنیاد که هم‌اکنون نزدیک بدوسال است کارخود را شروع‌نموده دراولین قدمی که‌در مورد استاندارد کالاهای صادراتی خشکبار برداشته استاندارد آزمایشی کشمش درایران میباشد که از نظر اطلاع عموم مردم وهمچنین استفاده از نظریات اشخاصی که‌در این زمینه تخصص وتجربه دارند این مسئله رابرفراندوم گذاشته است.

بطور کلی موضوع نامناسب‌بودن بعضی از اقلام صادراتی خشکبار ایران دربازارهای جهانی مدتهاست توجه محافل اقتصادی رابه‌خود جلب نموده است. زیرا باوجودی که کشور ایران تهیه کننده‌بهترین کالاهای صادراتی منجمله‌خشکبار بود ویکی از اقلام عمده صادرات خشکبار ایران رابه خارج کشمش تشکیل میداد اکنون در رقابت با کشورهای تولید کننده مواجه با شکست وعدم اطمینان ونارضایتی خریداران این‌کالا گردیده است وباتوجه باینکه تولید سالیانه کشمش روبافزایش است .بهمین میزان نسبت صادرات که‌در سال ۱۳۲۷ (۹۵۰۰تن) ودرسال ۱۳۳۴ (۳۸۰۰۰ تن)بوده درسال گذشته به‌پنجاه هزارتن افزایش یافته‌است

وضع ثابت برای کشمش

لذا افزایش سریع صادرات کشمش موسسه استاندارد رابرآن داشت که‌برای این کالاوضع ثابتی‌پیشنهاد نماید تاهم‌اطمینان واعتمادخریداران خارجی راجلب نماید وهم کشمش ایران راطبق درجات معینی‌مشخص وتعیین نماید تابدین ترتیب برای صادرکنندگان ازنظر فروش‌کالای خود تسهیلاتی فراهم آید تابرای فروش کالای صادراتی خودمحتاج بازسال نمونه‌نباشند وهرروزمواجه باایرادی شوندمعین درحقیقت‌مشتی نفرستند که‌نمونه خروار باشد.

ولی برای اینکه کالاهای صادراتی ایران نه تنها کشمش وسایر اقلام خشکبار بلکه کلیه کالاهای صادراتی ایران ببازارهای جهان مقام ومقومیت گذشته‌خودرابنحوبهتر و شایسته‌تری باز یابدموسسه‌استاندارد با تاسیسات وسیع خود و ایجاد آزمایشگاههای مجهز واستفاده از متخصصین باتجربه کلیه وسائل کار را طوری فراهم نموده که نه تنها استاندارد کشمش بلکه استاندارد سایر اقلام کالاهای صادراتی رایکی پس‌از دیگری آنطور که مورد پسند واطمینان بازارهای جهانی است تعیین خواهد کرد و فقط‌موسسات‌تجاری وصادرکنندگان‌کالا های ایران بکشور های خارجی هستند که بایستی همانطور که شاهنشاه بزرگ درافتتاح این موسسه فرمودند از این امکانات‌نهایت استفاده‌رابنمایند.

بهمین جهت اولین گامی که‌موسسه علمی استاندارد در اینراه برداشته درمورد استاندارد کشمش‌است که یکی‌از اقلام مهم کالاهای صادراتی ایران میباشد .

هدف‌ومنظور اساسی

هدف‌اداره استاندارداینستکه برای کشمش استانداردی تهیه کند تا راهنمائی برای صادر کنندگان باشد و بدین‌منظور از تمام‌تهیه کنندگان، صادر کنندگان ، وبالاخره علاقمندان و خوانندگان محترمی که‌دراین زمینه تجربیات ویا نظریاتی دارند دعوت مینماید این مقاله‌را مورد بررسی دقیق قرار دهند و نظریات پیشنهادات خود ویا اشکالاتی‌که بنظرشان‌میرسد برای اداره استاندارد وزارت بازرگانی حداکثر تامدت سه ماه از این تاریخ ارسال نمایند تا پیشنهادات ونظریات مفید بانظرکمیسیون مشورتی‌خشکبار مرکب از نمایندگان اطاق بازرگانی و تجار صادر کننده و تهیه کننده و کارشناسان خارجی و سازمان خواربار جهانی وزارت کشاورزی مورد بررسی قرار گیرد تا پس‌از اخذ تصمیم نهائی این استاندارد بصورت استاندارد رسمی کشورپرای کشمش منظور گردد .

هم‌اکنون موسسه علمی استاندارد اولین‌استاندارد آزمایش کشمش را که بر اساس نمونه گیری‌هائی از کلیه نمونه های کشمش ایران که‌در آزمایشگاه خشکبار مورد بررسی و تحقیق‌قرارداده ، مشخصاتی برای استاندارد کشمش های‌تیزابی- بیدانه شسته تعیین نموده که جهت اطلاع بشرح‌زیرباستحضارمیرساند:

مشخصات واستانداردهای آزمایشی برای کشمش‌بیدانه آفتابی وتیزآبی

در ایران انواع کشمش بیدانه که از لحاظ مشخصات و خواص خیلی شبیه به کشمش معروف به تمپسون بیدانه

THOMPSON SEEDLESS

است بدست می آید .

برای آنکه کشمش ایران در بازار های بازرگانی جهان‌بتواند باموفقیت رقابت کند لازم است برای آن‌طبقه بندی رسمی درنظر گرفته شود. در نتیجه این عمل این درجه در کامل بعنوان یك‌ماده غـــذائی پرارزش مورد دادو ستد قرارخواهد گرفت .

اساس طبقه بندی کشمش بر روی خواص ظاهری و نسبت عیوب وفساد آن قرار دارد

در اثر بررسیهائی که‌در آزمایشگاه های اداره استاندارد انجام شـــده معلوم گردیده است‌که کشمش‌بیدانه را از لحاظ کیفیت‌میتوان بسه درجه بشرح ذیل تقسیم نمود :

درجه بندی کشمش

کشمش درجه ۱ یا عالی که‌بانگلیسی **FANCY** نامیده میشود .

کشمش درجه ۲ یا خوب‌که‌بانگلیسی **GOOD** نامیده میشود

کشمش درجه ۳ یا استاندارد که‌به انگلیسی **STANDARD** نامیده‌میشود

بتدریج که برنامه های مختلـــف مربوط به طبقه بندی این فرآورده پیشرفت می‌نمایدو کسانی‌که بابعمل آوردن کشمش سر وکار دارندصاحب معلومات و تجربه بیشتری شده و وسائل کارشان نیز بهبود می یابد ممکن خواهد شد که قسمت بیشتری از محصول کشمش ایران را بوضعی در آورندکه دارای‌شرایط‌واستاندارد کشمش درجه یك گردد . پیشنهاد و سفارش میشود که مشخصـــات و استانداردهای مختلفی که بـــرای کشمش بیدانه تعیین میگردد در امر صدور این کالا دقیقا بمورد عمل گذاشته شود .

برای آنکه بتوانیم طبقه بندی‌رسمی برای‌کشمش تعیین کنیم لازم است اول آنچه را که کشمش خوانده می شود تعریف کرده و بگوئیم کشمش که‌از انگوربعمل‌آورده‌میشود چیست؟

تعریف و شرح طبقه بندی

کشمش عبارت ازانگوری است(انواع **VINIFERIA**) که‌در آفتاب یا بکمك وسائل مکانیکی خشك شده و طی اعمال مختلفی که برای بعمل آوردن آن انجام شده آنرا خوب تمیز کرده و قطعات چوب ودم را از آن جدا کرده باشند .

کشمش‌درجه ۳ یا استاندارد عبارت از کشمشی است که کلیه مشخصات و شرایط مربوط لازمه‌را برای قابل قبول بودن دارا باشد . مقدارعیوب موجوددر این‌طبقه‌کشمش کمی‌بیشتر از مقدار عیوبی است‌که برای‌کشمش درجه ۲ مجاز می‌باشد . جنس ایـــن نوع کشمش بقدر کافی خوب بوده و قابل طبقه بندی می باشد ولـــی چون مقدار عیوب آن کمی بیشتر از مقداری است که برای درجه ۲ مجاز می باشد لذا از لحاظ کیفیت ازنوع درجه ۲ اندکی پست تر است .

کشمش درجه ۲ یا خوب عبارت‌از کشمشی است که مقدار عیوب آن از آنچه برای درجه ۳ تعیین شده‌است کمتر می باشد و شرایط ومشخصات جنس بهتر درباره آن صدق میکند. مقدار عیوبی که میتواند در کشمش درجه ۲ وجود داشته‌باشد کمتر از مقداری است که برای‌کشمش درجه ۳ مجاز می باشد .

کشمش درجه ۱ یا عالی این درجه نماینده بهترین جنس‌بوده وکشمشی مشمول آن میشود که مقدار عیوب موجود در آن کمتر از مقداری باشد که برای جنس درجه ۲ تعیین‌گردیده است و مشخصات و محدودیت های پیش بینی شده برای این درجه در منظور ازاصطلاح«دانه» انواع‌کشمش های دانه دار است که‌در کشمش بیدانه دیده نشود (این فیبل کشمش های دانه دار باید از کشمش بیدانه جدا شود .)

کشمش نارس ـمقصود از کشمش نارس کشمشی است که‌از انگوری که کاملارسیده است‌تهیه نشده‌باشد مقدار گوشت ووزن این فبیل‌کشمش ها که می باشد و روی پوست آنها چین خوردگی های عمیقی دیده میشود

کشمش صدمه دیده عبارت از کشمشی است که تحت تاثیر یك یا عده‌ای از عوامل ذیل قرار گرفته ودر نتیجه قابل توجهی دیده باشد : حشرات ، آفتزدگی ،گری، خاك یا سایر مواد خارجی فرورفته در متن جنس . این فبیل عیوب بشکل ظاهری و ارزش غذائی جنس صدمه شدیدی وارد آورده و انبار کردن و حمل ونقل‌آنرا بسیارمشکل‌میسازد.

کشمش شکرك زده - این عیب دراثر مجبور شدن سریع قند انگور در موقع خشك شدن پیش می آید. این فبیل قند هارا می توان به آسانی روی پوست وسطح کشمش ملاحظه‌نمود

کپك - کپك برای کشمش عیب‌مهمی محسوب‌میگرددوعلامت‌شروع فساد می باشد . کپك معمولا به‌کشمش منظره مرطوب و چسبنده‌ای میدهد وقسمتی که تحت تاثیر قرار می گیرد به علت تغییر ساختمان فیزیکی و شیمیائی بکلی‌تغییرماهیت‌میدهد . کپك معمولا دراثر رطوبت بیش از اندازه موجود در کشمش ویادر اثر انبار شدن در یك محیط مرطوب ویا دراثر قرار گرفتن در تحت تاثیر موجودات ذره‌بینی ایجاد می‌گردد .

حشرات - در کشمشی که‌درجه‌بندی می شود حشره زنده نباید بهیچوجه وجود داشته باشد . وقتی کلمه حشره درشت را از یکدیگر جدا نکرده بفروش رسانند . در تجارت بین کشمش را «اندازه مخلوط» مینامند. کشمش خواه ریز باشد خواه درشت برحسب وضع آن از لحاظ عیوب موجود در آن بطبقات «عالی» «خوب» «استاندارد» تقسیم میشود .

برای آنکه بتوانیم عده‌ای از تهیه کنندگان و صدور کنندگان کشمش را که کالای خودرا براساس اندازه آن میفروشند راهنمائی نمود وبرای اندازه کشمش ایران شرایط مورد قبول کلیه خریداران کنونی را در نظر بگیریم لذا شرح و مشخصات ذیل در باره اندازه‌های ریز و درشت و مخلوط پیشنهاد میشود . کشمش «درشت» عبارت از کشمش هائی است که اندازه آنها یکسان بوده وقطر هریك از آنها ۸الی ۹٫۵ میلیمتر باشد .

در چنین کشمش نباید بیش از پنج در صد کشمش های کوچك که‌از سوراخهای غربالی بقطر ۸ میلیمتر بگذرد وجود داشته باشد .

کشمش «ریز» عبارت از کشمشی است که درشت های آن جداشده باشد برحسب وزن نود در صدکشمش ریز باید از غربالی که قطر سوراخهای آن ۸ میلیمتر است بگذرد و نباید بیش از ده در صد کشمش درشت (که قطر آن بیش از ۸ میلیمتراست) در آن وجود داشته باشد .

«کشمش اندازه مخلوط» عبارت از کشمشی است که ریز ودرشت‌آن از یکدیگر جدا نشده باشد ..

مشخصات ودرجه بندی کشمش بیدانه آفتابی

کشمش درجه ۱ یاعالی

کشمش بیدانه آفتابی درجه۱ایران باید از انگوری که کاملا رسیده است تهیه گشته و دارای رنك مزه وطعم خوب و طبیعی انواع خود باشد. رطوبت این نوع کشمش نباید از هیجده درصد تجاوز نماید و معایب آن‌نیز نباید بیشتر ازمقادیر زیرباشد

اعلیحضرت همایونی در قسمت آزمایشگاه نمونه های استاندارد کشمش راملاحظه‌میفرمایند آقای دکتر اقبال نخست وزیر در این مراسم حضور داشتند .

۱ـ در هر پانصد گرم آن نباید بیش از یك ساقه وجود داشته‌باشد.

۲ـ در هر پانصد گرم آن نباید بیش ازپانزده‌دم وجود داشته‌باشد .

۳ـنباید بیش از یك در صد وزن آن کشمش نارس باشد .

٤ـنباید بیش ازدو درصد وزن‌آن کشمش صدمه دیده باشد .

٥ـنباید بیش از پنج درصد آن کشمش شکرك زده باشد .

٦ـنباید بیش از سه در صد وزن آن در اثر : کپك ، تخمیر ،قطعات حشره ، خاك یاسایر مواد خارجی فروزفته در جنس صدمه‌شدید دیده باشدو نباید بیش از یك صدم از این مقدار فاسد شده باشد .

کشمش درجه ۲ یا «خوب»

کشمش بیدانه آفتابی درجه ۲ایران عبارت از کشمشی است که‌مشخصات متشابه انواع بیدانه را داشته باشد ورنك همان است که برای انواع‌این کالا عمومیت دارد. این کشمش باید از انگوری که کاملا رسیده‌است تهیه گشته و دارای مزه و طعم خوب وطبیعی نوع خود باشد . رطوبت این نوع کشمش نباید از هیجده درصد تجاوز نماید و معایب آن نیز نباید بیشتر از مقادیر زیر باشد :

۱ـ در هر پانصد گرم آن‌نبایدبیش از دو «ساقه» وجود داشته باشد .

۲ـدر هر پانصد گرم آن نباید بیش ازچهارده دم» وجود داشته باشد .

۳ـ نباید بیش از دو در صدوزن آن «کشمش نارس» باشد .

٤ـ نباید بیش از سه در صد وزن آن «کشمش صدمه دیده» باشد .

٥ـ نباید بیش ازده درصد وزن آن «شکرك زده» باشد .

٦ـنباید بیش از چهر در صد وزن آن در اثر : کپك ، تخمیر ،قطعات حشره و خاك یاسایر مواد خارجی فرو رفته در جنس صدمه شدید دیده باشد و نباید بیش از یك صدم از این مقدار فاسد شده باشد .

کشمش درجه ۳ یا«استاندارد »

کشمش بیدانه آفتابی درجه ۳ایران از انگوری که کاملا رسیده باشد. تهیه گشته و دارای رنك مزه وطعم خوب و طبیعی نوع‌خود باشد .رطوبت این نوع کشمش نباید از هیجده در صد تجاوز نماید و معایب آن نیز نباید بیشتر از مقادیر زیر باشد :

۱ـ در هر پانصد گرم آن‌نبایدبیش از سه «ساقه»وجود داشته باشد.

۲ـدر هر پانصد گرم آن نبایدبیش از ۳۵ «دم» وجود داشته باشد.

۳ـ نباید بیش از سه در صد وزن آن «کشمش نارس» باشد .

٤ـنباید بیش از پنج در صد وزن آن «کشمش صدمه دیده »باشد .

٥ـ نباید بیش از پانزده در صد آن «کشمش شکرك زده» باشد.

٦ـنباید بیش از پنج درصد وزن آن در اثر: کپك ، تخمیر ، قطعات حشره و خاك یاسایر مواد خارجی فرو رفته درمتن جنس صدمه‌دیده‌شدو نباید بیش از دو در صد این مقدار فاسد شده باشد .

کشمش بیدانه تیزآبی گوگردی‌شده

بسیاری از تهیه کنندگان کشمش قبل از آنکه انگور راخشك کنند آنرا در محلول سودکستیك یاکربنات دوسود فرومیبرند . این عمل موجب میگردد که ماده مومی روی انگور ازبین رفته و پوست آن شکافهای کوچکی پیداکند و در نتیجه عمل خشك شدن سریعتر انجام گیرد .

در بسیاری از موارد برای آنکه کشمشی که بدست می آید دارای رنك روشن و شفاف باشد انگور را در محلول سود کستیك فرو میبرند و بعد آنرا گوگردی مینمایند . رنك کشمشی که در نتیجه فروبردن انگور در محلول سود یا در اثرعمل‌گوگردی کردن بدست می آید بنوع انگور و مقدار رطوبت آن از هیجده در صد بیشتر باشد. میزان عیوب آن نیز نباید از مقادیر زیر تجاوز نماید:

۱ـ درهر پانصد گرم آن نباید بیش از ۲ساقه وجود داشته‌باشد.

۲ـ درهر پانصد گرم آن نباید بیش از۶۰دم وجودداشته باشد.

۳ـ نباید بیش از ۲ درصد آن از کشمشی باشد که از انگور نارس بعمل آمده باشد.

٤ـ نباید بیش از چهاردرصد آن کشمشی باشدکه «صدمه دیده» محسوب گردد.

٥ـ نباید بیش ازه درصد آن «کشمش شکرك زده» باشد.

٦ـ نباید بیش از ۳ درصد وزن کل آن کشمشهائی باشدکه دراثر عوامل ذیل صدمه دیده باشد:کپك، تخمیر، قطعات حشره، خاك یاسایر مواد خارجی فرورفته درمتن جنس . از این۳ درصدنباید بیش از۱ در صد فاسد شده باشد .

درجه ۲ یا«خوب»

کشمش بیدانه تیزآبی وگوگردی شده درجه ۲ـیا- خوب عبارت از کشمشی است که دارای مشخصات متشابه انواع مختلف بیدانه بوده و ازانگور کاملا رسیده تهیه شده باشد برحسب روش وعواملی که برای خشك کردن انگور بکار رود رنك‌این نوع کشمش ازطلائی یازرد مایل‌بسبز تاکهربائی تیره تغییر میکند. این نوع کشمش باید دارای طعم و مزه مخصوص بخود بوده ونباید مقدار رطوبت آن از۱۸ درصد بیشتر باشد میزان عیوب آن نیز نباید از مقادیر زیر تجاوز نماید .

۱ـ درهر پانصد گرم آن نباید بیش از۶ ساقه وجود داشته باشد.

۲ـ درهر پانصد گرم‌آن نباید بیش از۲٤۰ دم وجودداشته باشد .

۳ـ نباید بیش از۶ درصدآن کشمشی باشد که‌ازانگورنارس بعمل‌آمده‌باشد

٤ـ نباید بیش از ۱۲ در صد آن کشمشی باشدکه «صدمه‌دیده»محسوب گردد .

٥ـ نباید بیش از ۱۵ درصد آن «کشمش شکرك زده» باشد.

٦ـ نباید بیش از ۱۵ درصد وزن کل آن کشمش هائی باشدکه دراثرعوامل زیر صدمه دیده باشد: کپك،تخمیر، قطعات حشره وخاك یاسایر مواد خارجی فرورفته درمتن جنس. ازاین پنج درصد نباید بیش از۲ درصد فاسد شده باشد .

درجه۳ یا «استاندارد»

کشمش بیدانه تیزابی وگوگردی شده درجه ۳ یااستاندارد عبارت از کشمشی است‌که دارای مشخصات متشابه انواع مختلف بیدانه بوده و ازانگور کاملا رسیده تهیه شده باشد برحسب روش وعواملی که برای خشك کردن انگور بکار رود رنك‌این نوع کشمش ازطلائی یازرد مایل‌بسبز تاکهربائی تیره تغییر میکند. این نوع کشمش باید دارای طعم و مزه مخصوص بخود بوده ونباید مقدار رطوبت آن از۱۸ درصد بیشتر باشد میزان عیوب آن نیز نباید از مقادیر زیر تجاوز نماید .

۱ـ درهر پانصد گرم آن نباید بیش از۶ ساقه وجود داشته باشد.

۲ـ درهر پانصد گرم‌آن نباید بیش از۲٤۰ دم وجودداشته باشد .

۳ـ نباید بیش از۶ درصدآن کشمشی باشد که‌ازانگورنارس بعمل‌آمده‌باشد

٤ـ نباید بیش از ۱۲ در صد آن کشمشی باشدکه «صدمه‌دیده»محسوب گردد .

٥ـ نباید بیش از ۱۵ درصد..آن «کشمش شکرك زده» باشد.

٦ـ نباید بیش از۱۵ درصد وزن‌کل آن کشمش هائی باشدکه دراثرعوامل زیر صدمه دیده باشد: کپك،تخمیر، قطعات حشره وخاك یاسایر مواد خارجی فرورفته درمتن جنس. ازاین پنج درصد نباید بیش از۲ درصد فاسد شده باشد .

بدین ترتیب شاهنشاه روز هفتم مهر ماه مؤسسه علمی استاندارد را افتتاح نمودند و ضمن بازدید از آزمایشگاه های مختلف اجازه شروع کار آنرا صادر فرمودند . در عکس فوق والاحضرت شاهپور غلامرضا پهلوی ـدکتر اعتبار وزیر بازرگانی (سمت‌راست) حضور دارند و آقای دکتر خورسند رئیس موسسه توضیحات لازم را بعرض میرسانند

شاهنشاه در یکی دیگر از قسمتهای آزمایشگاه خشکبارموسسه‌علمی و نوبنیاداستاندارد آقای دکتر مجید خورسند توضیحات لازم را معروض میدارند

پیام شاهنشاه

بقیه ازصفحه اول

بازرگانان‌وصاحبان صنایع‌خصوصی دوش بدوش کارشناسان‌اقتصادی دولتی بصورت یك واحد در باره نکات مهم اقتصادی گفتگونمایند و امیدواریم نتیجه این نزدیکی و هماهنگی گام دیگری بسوی پیشرفت میهن ما باشد .

برنامه مواد مورد بحث در کنفرانس حائز کمال اهمیت و مورد قبول ما است و بالاخص باید توجه کاملی به مسئله بازرگانی خارجی مبذول داشت . هیچ سیاست بازرگانی بالنفسه نمیتواندهدف‌باشد و بعنوان کمال مطلوب‌تلقی‌گردد ولی‌سیاست های گوناگون بازرگانی هریك‌در موقع خاص خود میتوانند وسیله‌ای برای کمك به رشد اقتصادی کشور باشند .

در عرض سالهای اخیرکه‌حیات اقتصادی میهن ما پس‌از ۱۲ سال وقفه از نو تجدید شد دولت یك رشته برنامه های عمرانی وسیع را آغاز کرد و بموازات آن سرمایه گذاری خصوصی را نیز تشویق نمود که نتایج بسیار نیکوئی ببار آورده است و اکنون باید نسبت به سیاست بازرگانی کشور با در نظر گرفتن وضع اقتصادی جدید مطالعه و دقت نمود و علت‌تشکیل این کنفرانس برای نیل باین هدف ومنظور است .

هدف ما و ملت ما این است که باعزمی راسخ وارادهای خلل‌ناپذیر با مشکلات گوناگون بجنگیم و راه را برای آینده‌ای بهتر و مرفه تر آماده سازیم . ما از مشکلات اقتصادی خود بیمی نداریم زیرا آنچه در نظر ما اهمیت دارد حرکت بسوی جلو است . تا هنگامیکه‌ما با گامهای سریع کوشش درکم کردن فاصله‌بین‌میهن خود وکشور های ثروتمند میکنیم میتوانیم با امیدواری و خوش بینی به آینده نگاه کنیم .

تجربه سالهای گذشته نشان‌داده که ملت ما در این زمینه موفقیت غیر قابل انکاری بدست آورده است و از خداوند بزرك مسئلت داریم که بهمه مافرصت‌دهدتا پیکار خود را علیه فقروعقب‌ماندگی ادامه دهیم و نهایت کوشش رابرای بالا بردن سطح زندگی مردمان میهن خویش بکار بریم .

امیدواریم کنفرانس عالی‌بازرگانی نکات مزبور را بخاطر داشته باشد و با موفقیت کامل روبرو گردد .

نطق آقای‌دکتر بینا درجلسه امروز مجلس

تحدید مالکیت ..

برای تامین رفاه حال طبقات‌زارع وکار گر که همواره مورد توجه مخصوص شخص اول مملکت‌بوده ازچندین سال باینطرف اقدامات موثری بعمل آمده است .

برای علاقه مند ساختن رعیت بآب و خاك اعلیحضرت همایونی تقسیم املاك سلطنتی رابایك برنامه دقیق و مطالعه شده شروع کرده وبااراده راسخ شاهنشاه این قدم بزرگ و مهم اجتماعی برداشته شد ودر آتیه نزدیك برنامه تقسیم املاك سلطنتی پایان خواهد یافت در تعقیب همین سیاست چندی قبل امر فرمودند پس از تقسیم املاك سلطنتی تقسیم املاك خالصه آغاز گردد و اکنون بصحبت از تحدید مالکیت های بزرگ است که قریبا لایحه قانونی آن تقدیم مجلس خواهد شد .

محرك اصلی این سیاست که در نتیجه .دور اندیشی شخص اول مملکت بمنصه ظهور رسیده برای علاقمند ساختن رعیت بزمین وکشت و محصول خود میباشد تابلکه باایجاد خورده مالك حقیقی یك نوع اطمینان دومیان کشاورزان بوجود آید .

بنا براین اگر سیاست قانون جامع الاطرافی بادر نظر گرفتن نفع مالك و رعیت از طرف دولت تقدیم مجلس‌گردد بانهایت خرسندی مورد استقبال نمایندگان ملت قرار خواهد گرفت واین امر بی شك یکی از بزرگترین اصلاحات اجتماعی واقتصادی در تاریخ کشور ماخواهد بود باقوانینی که برای تامین رفاه عامه کشاورزان در دست تهیه است آرزو داریم در آتیه طبقه کشاورز ایران باعلاقه پیدا کردن بزمین مزروعی خود احوال عمومی مملکت تغییر پیدا کند .

این اقدامات شاید برای تعدیل وضع مالك و زارع ضروری باشد ولی نباید از نظر دور داشت که همین اصل تعدیل ثروت بایستی بموازات اصلاحات قوانین ارضی مورد توجه مسئولین مملکت قرار گیرد ودر تمام موارد تطبیق کند.

اعلیحضرت همایونی در جلسات شرفیابی مکرر فرموده‌اند که‌درظرف مدت دهسال کشور ایران از لحاظ کار وفعالیت واقتصاد و صنعت یك کشور نمونه خواهدشد . بطوریکه مشاهده میشود مقدمات پیش‌بینی‌رهبر خردمند ملت ایران فراهم میگردد

بقیه درشماره بعد

امروز درکاخ علیاحضرت ملکه پهلوی

بقیه ازصفحه اول

شهود ...

آقایان دکتر اقبال وعلا دراین مراسم بعنوان شهود شرکت کردند وهویت عروس وداماد را در مراسم عقدتصدیق نمودند .

تزئین کاخ...

کاخ علیاحضرت ملکه پهلوی‌برای انجام مراسم امروز بطرزباشکوهی تزئین شده بود و دسته گل های بسیاری ازطرف دوستان عروس و داماد تقدیم شده بودکه بر زیبائی کاخ جلوه خاصی بخشیده بود .

یك شاخه نبات ..

خبرنگار ما ازقول یك‌منبع مطلع گزارش میدهدکه مهریه والاحضرت شاهدخت فاطمه پهلوی یك شاخه نبات ویك جلد کلام اله مجیدتعیین گردیده است .

برنامه عادی ...

قبل ازظهر امروز تیمسار سرلشگر خاتمی‌فرمانده نیروی هوائی وداماد آقای محمود خاتمی پدر تیمسار خاتمی که برای شرکت درمراسم امروز چندی است ازرشت به تهران آمده است وهمچنین آقای دکتر محمد علی خاتمی برادر داماد و خواهرشان همسر آقای مهندس ناصری در مراسم امروز حضور داشتند .

دربار شاهنشاهی مانند هرروز ازاول وقت اداری بکار روزانه مشغول بود وحتی برنامه پرواز امروز خودرا بمدت دوساعت انجام داد .

ضیافت ها ...

فرداشب بنابدعوت علیاحضرت‌ملکه پهلوی بافتخار عروس وداماد‌ضیافتی بشام درکاخ علیاحضرت ملکه پهلوی برپا خواهد بود. دراین ضیافت اعلیحضرت همایونی نیز شرکت خواهند فرمود .

ازطرف افسران نیروی هوائی‌بافتخار فرمانده خود ضیافتی به شام در باشگاه افسران نیروی هوائی برپا خواهد شد.

اقوام داماد ...

ملکه آینده ایران‌در یك‌مصاحبه اختصاصی

بقیه ازصفحه اول

سئوال از مادر ملکه آینده

خبرنگار ما از بانو فریده دیبا سئوال نمود بدون شك از بازگشت دوشیزه فرح دیبا بسیار خوشحال هستید ؟ بانو فریده دیبا پاسخ داد: «فرح یگانه دختر من است وهروقت او از من دور می شود بسیار رنج می برم . پس‌از فوت مرحوم سهراب دیبا همسرم ، من تمام اوقات خودرا مصروف تعلیم و تربیت او نمودم و فکر می کنم دراین راه از هیچ‌مجاهدتی دریغ نکرده‌ام . قبل از فوت همسر فقیدم عقیده داشتم فرزند را باید با سختگیری تربیت نمود ولی پس‌از در گذشت او تمام محبتم را متوجه یگانه دخترم نمودم وهرچه او طلب می کرد فورا برایش آماده میساختم. دخترم نیز این زحمات را بی اجر نمی گذاشت ودر تحصیل همواره شاگرد ممتازی بودو بعلاوه بهنر و ورزش نیز علاقه زیادی داشت ودراین‌دو رشته نیز دختر برجسته‌ای بشمار میرفت.»

در باره این که دوشیزه فرح دیبا برای مادر خود چه سوغاتی آورده‌اند خانم فریده دیبا پاسخ داد :«نظر باین که فرح در پاریس مشغله زیادی‌داشت من از همسر برادرم که همراه اوبه پاریس رفته بود درخواست کردم چیز هائی را که لازم بود ابتیاع نمایدو همراه خود به تهران بیاورد . خانم مهندس قطبی این درخواست مرا انجام داد و باین ترتیب دیگر به دخترم زحمت ندادم .

خبرنگار ماباز بانو فریده دیبا سئوال نمود آیا در مدتی که‌دوشیزه فرح در پاریس بودند با شما تماس پستی یا تلفنی داشتند ؟

بانو فریده دیبا پاسخ داد دراین مدت فرح یك نامه برای من نوشت وبه علت ضیق وقت نتوانست مانند گذشته مرتب نامه بفرستد . ولی‌قبل از عزیمت به تهران تاریخ حرکت و ساعت ورود خودرا بمن اطلاع داده بود وهنگامی که ورود هواپیما به‌تاخیر افتاد باردیگر مراازاین تاخیرمطلع کرد

علاقه به وطن

ودراین هنگام خبرنگار ما راجع باشتیاق دوشیزه فرح به بازگشت به وطن سئوال نمود ودوشیزه فرح پاسخ داد :«من کشورم را می پرستم واز این که اکنون بایران بازگشته‌ام بسیار خوشوقت می باشم وامیدوارم بتوانم منشاء خدمات سودمندی به هموطنان عزیز وکشور دوست‌داشتنی خود باشم.»

راجع به کشور فرانسه که‌دوشیزه فرح در آنجا تحصیل کرده است ملکه آینده ایران اظهار داشت «من فرانسه را بسیار دوست دارم وانشاءالله در آینده خواهم توانست گاه گاه از این کشور بازدید نمایم .»

دوستان صمیمی

دراین موقع بانو فریده دیبا خطاب بدختر خود اظهار داشت که دوستان زمان تحصیل او همواره در غیبتش از تهران از حال او جویا شده‌اند ویکی از دوستان صمیمی او امروز دو بار برای اطلاع از ورودش بمنزل ایشان مراجعه کرده است . دوشیزه فرح اظهار تمایل به دیدن دوستان خود نمود .

دراین هنگام که ساعت قریب شش و چهل دقیقه بود خبرنگار ما از دوشیزه فرح دیبا ومادر ودائی‌ایشان خدا حافظی نمود ودوشیزه فرح برای استراحت به آپارتمان خود در طبقه دوم رفتند .

درمطبوعات وخبرگزاریها

ضی بیست وچهار ساعت اخیر خبرنگاران خبرگزاریهای بزرگ‌جهانی ومطبوعات اروپائی وآمریکائی که بتهران آمده اند گزارش های تلفنی وتلگرافی زیادی راجع‌بورودوشیزه فرح‌دیبابمراکزخبری خودفرستاده‌اند.

درساعت هشت بعداز ظهر دیروز چندتن ازخبرنگاران خارجی کوشش داشتندکه عکسهای مربوط به ورود دوشیزه فرح بتهران راوسیله‌سرویس «تله‌فوتو» ازتهران بلندن بفرستند و درهواپیماهائی که دیشب از تهران بارویا میرفت فیلمهای مربوط بورود دوشیزه فرح دیبابارویا فرستاده‌شد.

رویتر درگزارش خود از تهران میگوید: استقبالی که از دوشیزه‌فرح دیبا درفرودگاه بعمل آمدجای شك باقی نگذاشت که درآینده نزدیکی فرح ملکه ایران خواهد شد .

یونایتدپرس ازتهران در پایان گزارش خود اظهار میدارد که ملت ایران درانتظار صدور اعلامیه رسمی دربار شاهنشاهی میباشدکه قراراست درآینده بسیار نزدیك انتشاریابد .

شایعه معاف کردن مشمولین

بقیه ازصفحه اول

وزارت کار، سازمان بیمه های اجتماعی کارگران- وزارت صنایع ومعادن و جمعیت شیروخورشید سرخ نوشته وآخروقت اداری امروز ارسال شده است .

یك گزارش دیگر حاکی است که ازفردا نامه های نظام وظیفه به شرکت ها، کارخانه ها وبانکها ارسال‌خواهد شد .

مشمولین پزشك

بقرار اطلاع در چند روز اخیر عده‌ای از پزشکان فارغ التحصیل دانشکده پزشکی تبریز خود را به شعبه دوفارغ‌التحصیلان معرفی کرده‌اند .

تیمسار رسائی دراین‌مورد بخبرنگار ماگفت درآذرماه مشمولین پزشك ودندان پزشك ودامپزشك پایه‌خودرابه اداره نظام وظیفه معرفی نمایند وچون بفرمان شاهنشاه مشمولین متولد ۱۳۰۶ تا ۱۳۱۱معاف شده‌اند واغلب فارغ‌التحصیلان دانشکده‌های‌پزشکی نیز جزو این‌عده‌می‌باشندبنابراین گمان نمیرود تعداد مشمولین مزبور آنقدر زیاد باشد که‌احتیاج‌به‌قرعه کشی‌داشته باشد اداره نظام وظیفه پزشکان و دندان پزشك و دامپزشك مورد احتیاج خودرا از میان فارغ‌التحصیلان دانشکده های‌تهران -تبریز -مشهد شیراز واصفهان تامین خواهد کرد .

عفو مشمولین !

رئیس اداره‌نظام‌وظیفه‌امروزموضوع جالبی را به خبرنگار ما اظهارداشت که عده‌ای از مشمولین با مراجعه به اداره نظام وظیفه وتماس تلفنی ازما سئوال میکردند«شایعه‌معافیت‌مشمولین بمناسبت ازدواج شاهنشاه‌تاچه‌اندازه صحیح می‌باشد» در حالیکه همانطور که تاکنون بارها اعلام کرده‌ایم از این پس بهیچوجه مشمولین معاف نخواهند شد و هرگونه شایعاتی که رسما از طرف اداره نظام وظیفه تائید نشود صحت نخواهدداشت .

تیمسار رسائی در این وقت گفت : در مملکتی که رئیس دولت و اغلب آقایان وزراء خدمت مقدس وظیفه‌را انجام داده‌اند دلیلی ندارد که جوانان نیرومند و فعال بی‌جهت از خدمت معاف شوند.»

امروز اطلاع داده‌شد که تاآخروقت اداری روزگذشته آخرین روز دریافت برگهای معافیت مشمولین دیپلمه و لیسانسیه نزدیك چهار هزار نفر از مشمولین باارائه ژتونهای خودبرگهای معافیت رادریافت داشتند .

تیمسار دریادارسائی رئیس‌اداره نظام وظیفه عمومی بخبرنگار ما اظهار داشت دیروز مهلت دریافت برگهای معافیت مشمولین دیپلمه ولیسانسیه متولد ۱۳۱۲ تا۱۳۱۸ که‌درقرعه‌کشی امسال برای‌عدم اصابت‌قرعه دریافت داشته بودند بپایان رسید ولی چون عده‌ای ازمشمولین بعللی‌موفق‌بدریافت برگ معافیت نشدند اداره نظام‌وظیفه بمنظور مساعدت بآنان مدت یکهفته دیگر دادن برگهای معافیت را تمدید کرده است بدین‌ترتیب مشمولینی‌که تاکنون برگهای قانونی عدم اصابت قرعه‌را دریافت نکردند میتوانند از امروز تایکهفته دیگر بعداز ظهرها به اداره نظام وظیفه مراجعه وبرگهای‌خود رادریافت دارند .

مشمولین شهرستانها نیز بافرستادن ژتونهای خودبه‌مرکز میتوانندبرگهای قانونی معافیت رابوسیله پست‌دریافت دارند . بقرار اطلاع تاکنون قریب پانصد نفراز مشمولین شهرستانها بوسیله پست برگهای قانونی معافیت خودرا دریافت داشتند .

مجلس شورای ملی

بقیه ازصفحه اول

صدادارها ...

سپس آقای دکتر دادفر گفت: وزارتخانه ها برای تهیه مسکن کارمندان خود در تهران برنامه هائی تهیه کرده ولی باید این برنامه شامل خارج از تهران یعنی شهرستانها هم باشد تا دیگر مردم شهرستانها بتهران هجوم نیاورند هرکاری رافقط برای‌تهران نخواهید وبنده چهار سال است که چند پاسبان برای مراغه میخواهم نمی دهند بقول روزنامه اطلاعات «به آنهائی میدهند که «صدا دارند» وبه بی صداها نمیدهند (صحیح است) .

سپس آقای ابتهاج درباره مسکن وخانه سازی و مشکلات آن تذکراتی داد و آقای بهبهانی‌گفت: اینکه آقایان فرمودند بایستی‌قسمت اعظم اعتبارات خانه‌سازی اختصاص بشهرستانها داده شود بنده مخالفم زیرا این اعتبار بایستی به شهر ونقطه ای تعلق بگیرد که جمعیتش بیشتر است ودر حال حاضر تهران آزهر شهرستانی استحقاق بیشتری دارد . اما درمورد بانك رهنی دولت بایست باین‌کار رسیدگی‌کند وحدودی برای وامهای بانك رهنی تعیین کند که یکنفر صدهزارتومان نگیرد و دیگری موفق نشود پانصد تومان وام بگیرد .

آقای صارمی نیز در مورد برنامه های خانه سازی تذکراتی داد و گفت این برنامه ها باید بدون تبعیض درتمام مملکت اجرا شود.

سپس به پیشنهاد آقای صدرزاده مبنی برکفایت مذاکرات درکلیات رای گرفتند و تصویب شد بعد به ورود در ماده واحده رای گرفتند بتصویب رسید وپیشنهادات رسیده قرائت شد .

دوپیشنهاد از آقایان دکتر دادفر وعمیدی‌نوری‌درمورد اختصاص‌صدی هفتاد سرمایه به شهرستانها و تاسیس شعب‌در شهرستانها تصویب شد .

آقای دکتر دادفر پیشنهاد مجددی دادکه بموجب آن اعطای اعتبار ووام زائد بر۳۰۰ هزارریال در مرکز شهرستانها از طرف بانك رهنی ممنوع باشد. این پیشنهاد پس از مذاکرات مفصل بمعرض رای گذاشته شد وردشد .

آقای ابتهاج پیشنهاد کردکه در جاهائی که بانك رهنی قادر نیست شعبه تاسیس کند اعتباری دراختیار شعبه بانك ملی یابانك کشاورزی بگذارد که بواجدین شرایط داده شود این پیشنهاد نیز تصویب و ضمیمه لایحه شد .

آقای دکتر دادفر مجددا پیشنهادی دادکه کسانیکه وامهای کمتری لازم دارند بانك رهنی برای آنها حق‌تقدم قائل شود .

آقای صارمی عقیده داشت که‌این پیشنهاد مانع میشودکه مثلاگرکسی خواست درشهری که حمام ندارد یك حمام صد هزار تومانی بسازد وام بگیرد دست وپای بانك رادر دادن وام برای کارهای عمرانی نسبتا مهم و ضروری مثل مهمانخانه ها و غیره می‌بندد .

باین پیشنهاد رای گرفتند وتصویب نشد وطرح بقیه پیشنهادات بجلسه روز سه شنبه موکول شد .

نیمساعت بعداز ظهر جلسه ختم گردید .

رئیس کار گزینی وزارت‌خارجه

آقای مصطفی وثیقی بریاست کار گزینی وزارت امور خارجه منصوب و مشغول کار گردید.

ضیافت جمعیت ۱۷ دی

عصر روز گذشته مجلس ضیافتی از طرف خانم قمر تاج ناصر رئیس جمعیت ۱۷ دی بافتخار ورود آقایان دکتر زینوس رئیس بیمارستان هامبورك ودکتر زیگلینس معمار و مهندس آلمانی در هتل پلازا برقرار بود .

خانم ناصر پس‌ازایراد نطقی‌درباره اهمیت‌بهداشت کودکان هدایائی به میهمانان آلمانی اهداءنمود .

کنفرانس مالاریا درحبشه

صبح دیروز کنفرانس مبارزه‌با بیماری مالاریا کشور های منطقه مدیترانه شرقی‌درشهر «آدیس‌آبابا» پایتخت حبشه تشکیل گردید . برنامه این کنفرانس طرح پروژه هائی برای مبارزه بااین بیماری در کشور های مزبور است .

از ایران آقای دکتر عطاء اله طبیب زاده مدیر کل وزارت‌بهداری دراین کنفرانس شرکت دارد .

آگهیهای تسلیت

جناب آقای دکتراقبال نخست وزیرمحبوب

بمناسبت واقعه جانگداز درگذشت سرهنك جهانسوز تسلیت عرض وسلامت آنجناب وخاندان محترم رااز خداوند خواهانست.

آ-۲۳۸۴۵ **دکتر یحیی پویا- استاد دانشکده پزشکی**

درگذشت اسفناك فوت مرحوم کریم خالقی را بفامیل محترم خالقی بخصوص آقای روح اله خالقی تسلیت گفته بقاء وسعادت بازماندگان رااز خدای‌بزرك مسئلت مینمایم.

آ-۲۳۹۰۹ **فرح**

صبر بسیار بباید پدر پیر فلك را
تادگر مادر گیتی چوتوفرزند بزاید

حادثه مولمه که منجر بفوت جوان ناکام مهندس کامبیز مخبری گردید قلب عموم دوستان وآشنایان اورا مجروح و داغدار نمود مادوستان او باچشمانی اشکبار عمیق ترین تسلیات قلبی خودرا به حضور خاندان محترم مخبری بخصوص مادر داغدیده آن فقید سعید تقدیم میداریم وصبر موفوررا ازخداوند متعال سائلیم.

دوستان‌کارگاه ساختمانی سنندج شرکت نیما- ضیاء موسی زاده - جمشیدپرده پوشی- ضیا ذبیحی- مهندس مجید بنفشه- محمد روستائی- عطاء اله بکائی‌یان- احمد طالقانی- مهندس افلاطون رادمرد .

مرك نابهنگام‌سرورگرامی‌آقای مهندس‌کامبیزمخبری همه دوستان راسوگوار نموده واین فاجعه فراموش نشدنی را به عموم دوستان وآشنایان وفامیل مخبری تسلیت عرض مینمایم. **فرمان نو صباح- سنندج شرکت نیما**

بانهایت تاثر درگذشت شادروان آقای حاج حبیب اله نیکزاد توتونچیان رابه بازماندگان آن مرحوم صمیمانه تسلیت عرض میکنیم . **عبداله سعادت- قاسم سعادت**

بدینوسیله فوت مرحوم مغفور علی اکبر خیررا بکلیه بازماندگان آنمرحوم خصوصا به آقای رحیم منفردی‌همکار عزیزمان تسلیت عرض مینمائیم .

شرکت تعاونی مصرف وتولید موزائیك سازان طهران

جناب آقای داراب اسعد بختیاری

بدینوسیله مصیبت وارده رابه خانواده محترم بختیاری بخصوص به آنجناب تسلیت عرض مینمایم .

آ-۲۳۸۹۵ **دکترناصر اباذرنیا**

جناب آقای دکتر فروزان

همه ما باقلبی آکنده ازاندوه وتالم، خودرا در ضایعه تاسف انگیز فوت پدر بزرگوارتان سهیم میدانیم .

دانشجویان انستیتو مهندسی مکانیك پلی‌تکنیك تهران

افسران ودرجه داران اداره بازرسی مالی‌ارتش مصیبت وارده رابه سرکار سرهنك زندیه وخانواده محترمشان تسلیت عرض مینمایند .

آ-۲۳۸۶۱ **سپهبد عمیدی**

مصیبت وارده رابه جناب آقای دکتر علی بختیار و جناب آقای عبدالرسول بختیار تسلیت عرض مینمایم .

آ-۲۳۹۴۵ **فریدون نصرتی**

درگذشت مهندس کامبیز مخبری نمونه یك‌ورزشکار واقعی رابورزشکاران ایران وبازماندگان او تسلیت میگوئیم. «کامبیز توهمیشه درخاطره ها زنده خواهی بود»

آ-۲۳۹۵۹ **انجمن ورزشی دبیرستان اسدآبادی**

شهادت جانگداز سرهنك جهانسوز رابانهایت تاثر بعموم بازماندگان آن مرحوم بخصوص سرکار علیه بانو توران اقبال تسلیت میگوئیم .

آ-۲۳۸۱۷ **سرگرد مهندس ناصرخادمی‌وبانو**

مصیبت وارده به خانواده محترم خیررا تسلیت گفته وبقاء سلامتی بازماندگان آنمرحوم رااز خداوند متعال خواستارم.

آ-۲۳۹۶۱ **شیرین**

جناب آقای داراب اسعد بختیاری

درگذشت اندوهبارپدربزرگوارت مرحوم‌شادروان محمد اسعد بختیاری (سالاراعظم) موجب نهایت تاسف و تاثر اینجانب وکلیه کارکنان اداری وفنی‌کارخانه شیرپاستوریزه تهران گردید مصیبت وارده رابعموم خاندان محترم بختیاری بخصوص به آنجناب تسلیت عرض مینماید .

رئیس کارخانه شیر پاستوریزه تهران- مهندس مهدی مبصر بهرامی

آ-۳۰۶۹۶

باکمال تاثر درگذشت پدر بزرگوار دوست گرامی‌جناب آقای شاپور والی پوررا تسلیت گفته بقای عمر وسلامت‌آن فامیل ارجمندرا مسئلت مینمائیم .

دکتر اقبالیان- دکتر خلیلی- دکتر دهشیری- دکتر قاضی‌نوری- دکترعاطفی- خانم دکترلاعوری- دکترنهورای

افسران ودرجه داران سازمان مستقل فرهنگی ارتش بانهایت تاسف وتالم درگذشت شادروان سرهنك۲علیرضا جهانسوزرا بخانواده های محترم جهانسوزواقبال وقهرمانی تسلیت عرض مینمایند . **سرهنك ستاد علی پارسا**

آقای امیر نجفی زاده همکار عزیز

باکمال تاسف مصیبت وارده رابشما وبازماندگان‌آن فامیل تسلیت عرض مینمائیم .

اسداله اعتماد شهیدی- غلامحسین‌میثمی- محمدآرین- علی ضرغام- جواد رضوانی- علی اکبر دوستی- قریب امجدی

آ-۲۳۹۱۱

همکار ارجمند خانم تاج بخش

بدینوسیله کلیه کارمندان دبستان ودبیرستان عطار مراتب تاثر وتالم خودرا درمرك جانگداز ونابهنگام دوشیزه فرزانه تاجبخش اظهار داشته وبکلیه افراد آن خانواده تسلیت گفته وصبر وشکیبائی شمارا دراین مصیبت از خداوند متعال مسئلت مینمائیم .

ازطرف کارمندان دبستان ودبیرستان عطار- خلاقی

بانهایت تاثروتاسف درگذشت ناکهانی‌دوشیزه فرزانه تاج بخش دانش آموز دبیرستان عطار رابعموم بازماندگان خصوصا به خانم تاجبخش دبیر محترم دبیرستان عطار تسلیت میگوئیم .

انجمن همکاری خانه ومدرسه دبیرستان عطار

دبیران وکارکنان دبیرستان گوهرشاد مصیبت وارده را بخانم خیر تسلیت گفته سلامت وسعادت ایشان را آرزو مندند . **رئیس دبیرستان- دکتر افشار**

مرك جانگداز دوست عزیزم سرهنك ۲ جهانسوز را بخاندان آن شادروان تسلیت عرض‌کرده ودوام وجاویدانی سایر بازماندگان رااز ایزد پاك خواستارم

آ-۲۳۸۹۱ **سرهنك بازنشسته گروندی**

دبیر ارجمند و گرامی خانم تاجبخش

دانش آموزان کلاس دوم «ث» درنهایت تاسف وتالم درگذشت فرزانه تاجبخش را بجنابعالی عرض تسلیت مینمایند. **شهناز چوبینه- دبیرستان عطار**

دانش آموزان کلاس سوم ث دبیرستان عطار درگذشت جوان ناکام فرزانه تاجبخش رابپازماندگان آن مرحومه تسلیت عرض مینمایند **نیره حاج ملاحاجی- سیمین علمی**

مصیبت وارده رابه خانواده محترم موسویان بخصوص به دوستان عزیز آقایان منصور ومسعود موسویان تسلیت عرض میکنم وبقای آن خاندان جلیل رااز خداوند متعال مسئلت دارم . **قباد نقش تبریزی**

ازصبح روز چهار شنبه

درسینماهای

ایران - همای

فیلم دوبله فارسی

راج کاپور

درنقش

ساده لوح

ساده لوح

ساده لوح

ساده لوح

ساده لوح

ساده لوح

ساده لوح

پیام رئیس هیئت پارلمانی کانادا به رئیس مجلس سنای ایران

بطوریکه قبلا باستحضار خوانندگان محترم رسید نمایندگان مجلسین ایران عصر روز چهار شنبه گذشته درکاخ سنااز اعضای هیئت پارلمانی کانادا پذیرائی کردندوفردای آنروز هیئت کانادائی تهران رابطرف «اتاوا» ترک کرد . پس از ترک تهران رئیس هیئت پارلمانی کانادا آقای «هوایت» پیامی تشکر آمیز برای آقای صدرالاشراف رئیس مجلس سنا فرستاد که‌متن زیر باطلاع خوانندگان میرسد :

جناب آقای صدر رئیس مجلس سنا

افتخار بزرگی برای من وهمکارانم اعضای پارلمان کانادا بود که‌دعوت مجلس باشکوه‌سنای‌ایران‌را در مسافرت بایران اجابت کردیم بااینکه مسافت زیادی‌دوکشور ماراازهم‌جدا کرده سیاست مشترک و همفکری دوستی مارا محکم کرده است اقامت کوتاه مادر ایران باعث گردید که‌اطلاعات عمیقی راجع به ایران وخدمات حسنه مردم آن‌بطور یادگار بکشور خود ببریم .بااین فرصت‌تبادل افکارباعضای پارلمان وسایر شخصیتهای دولتی ایران‌را مغتنم میشمریم. من ازطرف نمایندگان ومردم کانادا امید وارم که ترقیات وخوشبختیهای زیادی‌در آینده نصیب ملت ایران گردد واز پذیرائی گرم شماخیلی تشکر میکنم .

رئیس کمیته خارجی مجلس کانادا . هوایت

آقای نخست‌وزیرهنگام سخنرانی در مراسم افتتاح کنفرانس‌عالی بازرگانی . آقایان وزرا.نمایندگان مجلسین وشخصیتها [illegible] دیده میشوند

شرح‌درصفحه اول

سرمایه‌بانک کشاورزی به‌پنج‌میلیاردریال افزایش میابد

خبرنگار ما اطلاع میدهد که میزان سرمایه بانک کشاورزی به ۵۰۰ میلیون تومان افزایش خواهد یافت . در حال حاضر سرمایه بانک کشاورزی ۱۵۰ میلیون تومان است و اعتبارات دیگری غیر از سرمایه از جمله ۱۹۳ میلیون تومانی که از محل ۳۵۰ میلیون‌تومان اعتبار کشاورزی حاصل از تجدید ارز یابی پشتوانه اسکناس در اختیار دارد .

چون بتدریج بقیه این پول در اختیار بانک کشاورزی قرارمیگیرد و عملاجزء سرمایه آن است لذا دولت موافقت کرده که این پول رسما نیز جزء سرمایه بانک کشاورزی قرار گیرد و سرمایه بانک به ۵۰۰ میلیون تومان بالغ شود . قرار است لایحه‌ای نیز در اینمورد تهیه شود

درشهرستانها

زمستان خوزستان شروع‌شد

از اهواز خبرنگار ما گزارش‌می دهد با ریزش اولین باران دراهواز زمستان خوزستان شروع گردید. از صبح دیروز آسمان اهواز ابری شد و با تراکم ابرها از ساعت یازده صبح‌بارندگی‌دراین‌شهرستان شروع گردید بااین ترتیب‌زمستان خوزستان با شروع بارندگی در مرکز استان آغاز شد زمستان در اغلب شهرستانهای خوزستان با ریزش باران همراه است‌و ازریزش برف خبری نیست این بارندگی‌نیز که اولین باران زمستانی اهواز می باشد هنوز هم ادامه دارد .

تقاضای کارگران تهران

نمایندگان کارگران کارخانه های تهران و مسئولین سندیکاهای کارگری از آقای حسنعلی منصور وزیر کار دیدن کردند .

دراین ملاقات ابتدا به آقای منصور تبریک گفته شد و سپس موضوع تعیین حداقل دستمزد و تامین بیمه وبهداشت کارگران بنحو مطلوبتری ازطرف نمایندگان کارگران مطرح شد که آقای وزیر کار ضمن وعده همه‌گونه مساعدت گفتند ترفیه حال کارگران وتامین رفاهیت زندگی آنها مورد توجه خاص اعلیحضرت همایونی میباشد و همواره تاکیدات لازم رادر این خصوص میفرمایند و اینجانب مفتخرم که بتوانم منویات شاهانه را بنحو احسن درباره رفاهیت و تامین بهداشت و ترقی سطح زندگی کارگران کلیه مناطق مملکت و همچنین ایجاد کار و پیشرفت صنایع داخلی اجرا نمایم .

ورود

آقای فخرالدین قهاری رئیس اداره تلفن دانشگاه که هفت ماه قبل جهت مطالعات‌تلفنی عازم کشور های اروپا شده بودبتهران بازگشت

آقای مهندس ابراهیم نوبان پس از چهار ده سال‌تحصیل در رشته الکترو نیک و اجرای پروژه مربوطه در امریکا امروزبه تهران مراجعت کرد .

آقای‌دکتر پارسائی مستشار دیوان عالی‌کشورازمسافرت اروپا مراجعت کرد .

***

آقای دکتر صدرالدین موسوی‌فرزند آقای موسوی نماینده مجلس‌شورای ملی پس‌از پانزده سال اقامت در امریکا بتهران وارد شد .

آقای دکترموسوی تحصیلات عالیه و تخصصی خودرا دررشته جراحی بپایان رسانده وباخذ عالیترین‌درجه دراین رشته نائل گشته است .

***

دوتن ازخبرنگاران مجله‌پاری‌ماچ و روزنامه فرانس‌ژوربتهران‌واردشدند.

***

آقای گودین ترالر خبرنگار مجله اشترن ازدهلی جدید وارد تهران شد .

***

آقای روح‌اله مبشر که بدعوت تلویزیون انگلستان و بازدید از طرف شورای فرهنگی بریتانیابه لندن رفته بود پس از طی دوره مطالعاتی مربوط به برنامه های تلویزیون های فرانسه و سویس بتهران باز گشت .

خروج

آقای مهندس صدرالدین سزاوار رئیس شرکت ساختمانی «یات» برای بازدید ازکشورهای فرانسه وآلمان باروپا عزیمت نمود .

***

آقای وایتز خبرنگار مجله آلمانی «نویه‌دویو» پس‌از چند روزاقامت در تهران عازم آلمان شد .

***

آقای توم‌ماستر سوم رئیس خبرگزاری اسوشیتدپرس درخاور میانه که‌بتهران آمده بود امروز به‌بیروت باز گشت .

انتصابات در وزارت دارائی

این انتصابات امروزدروزارت‌دارائی انجام شد .

آقای زین‌العابدین فرهمند بسمت رئیس ذیحساب حسابداری بنگاه جنگلبانی . آقای‌سیدحسین کیاهاشمی بسمت رئیس ذیحساب دانشگاه‌تبریز آقای سید حسین شوبری رئیس ذیحساب دارائی شهرستان مراغه آقای امان‌اله دولتشاهی بسمت‌ناظر مالی اداره کشاورزی کرمانشاهان .

آقای‌سید حسین مجد سجادی‌بسمت ناظر مالی رامزاهدان. آقای‌قوام‌الدین عدنانی بسمت معاون حسابداری وزارت راه .آقای زندپور رئیس‌دارائی مراغه بمرکز احضار گردید .

آقای محمود غفاری رئیس‌ذیحساب اداره کل انتشارات و تبلیغات .

آقای محمود حاج ندیمی وابسته بسازمان وزارت دارائی .

آقای احمد نقابت‌ناظر مالی‌راه‌شاهرود

جمعه پنجم آذرماه

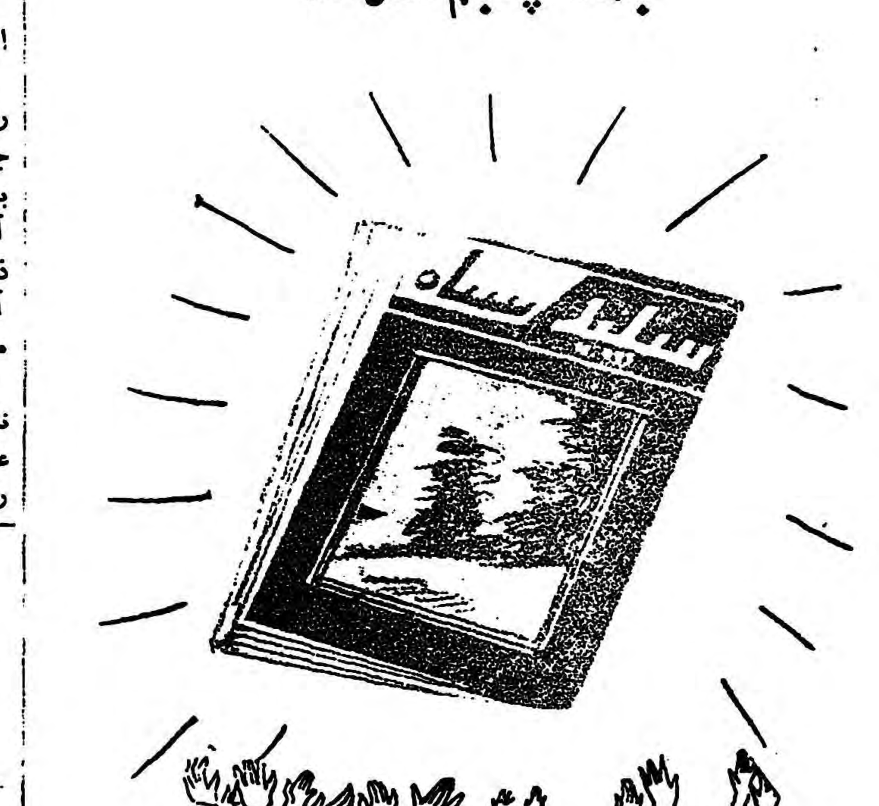

دریچه‌ای از آسمان باز میشود وشماره ممتاز ۱۰۸ صفحه‌ای سپیدوسیاه بانضمام یك جزوه عالی پلیسی بزمین میآید ولی با همه این مزایای غیرقابل رقابت قیمت مجله همان ۱۵ ریال است .

سپیدوسیاه مجله آموزنده و پرمطلب‌کشور ومحبوب‌همه خانواده‌هاست .

آ-۳۰۷۰۲

مامورین شهرداری برای تهیه زغال

بقیه ازصفحه اول

درمیدان راه‌آهن بانو فاطمه‌فرزند یوسف گفت‌من بایك کیلو زغال کرسی رابیست‌وچهار ساعت گرم می‌کنم ولی حساب کرده‌ام که‌این کرد نفت برای من سه‌تومان‌خرج میتراشد. وبااین‌علت امسال زاهم درنظر دارم با کرسی سرآورم.

مشتری دیگر دکان زغال فروشی گفت بنویسید تذغال راارزان‌کنند من چراغ‌نفتی هم دارم ولی میل دارم بزی آبگوشت راروی آتش‌زغال بگذارم .

آقای مهدی اردلان دریك گوشه دیگرشهر سئوالاتم اینطورجواب داد: درحال حاضر مسئله زغال‌فقط برای مستمندان وآنعده‌ای‌که عدم توانائی کافی‌تابخال نتوانسته‌اند آنرا خریداری نمایند مطرح است بسیاری ازخانواده‌های تهران‌در فصل تابستان خاکه زغال وگلوله زمستانی راخریداری و زیر سر گذاشته‌اند وبدین علت باید گفت که‌مصرف زغال زمستان محدوداست واگر زغال بقدرمصرف سال گذشته به‌قیمت ارزان دراختیار مصرف کنندگان گذاشته‌شودکمك‌بزرگی درحق مردم شده است اکنون‌قیمت زغال خرواری ۱۴۰۰ ریال است .

رئیس بدان علت است که اداره جنگلبانی ازقطع اشجارجلو گیری کرده‌اند .

یکی دیگر از مصرف کنندگان گفت حفظ و نگاهداری از جنگل بسیار فکر خوبی است مردم هم از این عمل پشتیبانی می‌کنند ولی آخر فکری هم باید برای زمستان و فصل سرما و زندگی مردم کرد فعلا بنظر من اینست که اصلا هم اجازه دهند از شاخه ها زغال تهیه شود وکم کم که‌مردم به‌مصرف نفت عادت کردند بطور کلی‌زغال را ممنوع نمایند .

نظر شهرداری

امروز رئیس اداره خوار بار شهرداری‌بخبرنگار ما گفت‌بدستور شهردار مامورین شهرداری برای تحویل مقدار کافی زغال مورد مصرف اهالی تهران بشمال رفته‌اند. فعلا شهرداری در نظر دارد هرقدر که سازمان جنگل داری زغال تحویل بدهد خریداری نماید : این زغالها بوسیله مامورین‌بتهران حمل و انبار خواهد شد .میزان زغالی که شهرداری خریداری کرده حدود پنجهزارتن است که‌شهرداری درسال جاری بقیمت تمام شده و بدون سود و هزینه های دیگر و بماخذ قیمت سال گذشته در اختیار مصرف کنندگان خواهد گذاشت. رئیس اداره خوار بار شهرداری افزود که تقسیم زغال بین‌مستمندان با نظر شهردار و انجمن های محلی انجام خواهد شد .

وی در باره گرانی قیمت زغال گفت که اکنون زغال مورد مصرف کرمان و یزد و اصفهان که‌تاکنون از جنگل های جنوب تهیه میشد از شمال حمل می‌شود و بعلت افزایش تقاضا و محدود بودن‌عرضه قیمت زغال بالا رفته است .

آقای حاجی مدنی نایب رئیس اتحادیه زغال فروشان تهران در باره مصرف زغال تهران چنین اظهار نظر کرد :

با صدور اجازه فعالیت کوره ها زغال فراوان خواهد شد ولی مدتی باید منتظر بود تا محصول جدید پای خط وجاده برسد ودر این صورت هم اگر زغال فقط به تهران حمل شود خرواری ۳۰۰ الی ۴۰۰ ریال ارزانتر خواهد شدوی گفت اکنون قسمت اعظم زغال به طرف قم وساوه وکاشان وگلپایگان می رود .

آقای مدنی‌افزودکه شهرداری صدی سی زغال جنگل را خریداری کرده وقرار است برای کمك به مستمندان آنرا به تهران بیاورد باید دانست که‌این اقدام اثر محسوسی دارد نه قطعی .

۸۰۰ر۰۰۰ خروار مصرف‌سالیانه

نایب رئیس اتحادیه زغالفروشان گفت سالی ۸۰۰ر۰۰۰ خروار زغال مورد مصرف تهران است واین مقدار در سال جاری هم ثابت مانده و کمتر نخواهد شد .

پانزده در صد دکاکین بسته‌اند

اتحادیه زغال فروشان امروز اعلام کرد که پانزده در صد زغالفروشان تهران چون نتوانسته اند جنس‌مرغوب تهیه کنند تعطیل کرده اند وبقیه دکاکین زغال های انباری خودرا به قیمت ۱۴۰۰ ریال به فروش می رسانندونایب رئیس اتحادیه زغال فروشان گفت‌اکنون قیمت‌خاکه ۱۱۰۰ ریال و زغال درهم ۱۲۵۰ ریال است

یك جوان درنقش یك دزد

جوان ۱۷ساله‌ای که درنتیجه دل‌درد. صاحبخانه دستگیر شده میگوید هنگام‌مراجعت ازسینما تحت‌تاثیر آرتیست‌فیلم از دیوار کوتاه بداخل خانه پریدم

دیروز جوان ۱۷ ساله ای‌باتهام سرقت ازطرف بازپرس ناحیه ۷ تهران باز داشت شد .

این جوان که آقایان نام دارد متهم است که‌چند روز قبل به منظور سرقت وارد منزلی شده‌ولی صاحبخانه که بدل درد مبتلا واز شدت درد بیدار بوده اورادستگیر کرده است .

تاثیر فیلم سینما

آقایان در بازجوئی اظهار داشت: من سارق نیستم و سابقه سرقت هم ندارم، چند شب پیش هنگامی که‌از سینما بخانه برادرم برمی گشتم وتحت تاثیر عملیات قهرمانی آرتیست فیلم بوده و در بین راه حرکات اورا تقلید میکردم، ناگهان دیوار کوتاهی مقابل چشمم قرار گرفت بدون آنکه مقصودی داشته باشم بایك جست از دیوار بالارفته ووارد خانه شده ولی‌از سکوت خانه ترسیده و خواستم برگردم اما نتوانستم از دیواری‌که پائین آمده بودم بالا بروم لذا تصمیم گرفتم ازدر منزل خارج شوم دوراهروئی که بدر خانه منتهی میشد یك بارانی ویك جنرآویرل بودمن بارانی راپوشیدم واز خانه خارج شدم در بین راه دیگر خود فکر کرده که‌دزد شده‌ام،لذا تصمیم گرفتم بخانه دیگری هم بروم ومقداری پول هم بچنگ بیاورم،از اینرو باولین خانه ای‌که رسیده ازدیوارش بالا رفتم وواردساختمان شدم اما ناگهان مردی از پشت سر گردن مرا گرفت ودر مستراح زندانی کرد و جریان را تلفنی به کلانتری اطلاع داد . لحظه ای‌بعد پاسبانها آمدند و مرا بردند من درموقعی که‌در مستراح زندانی‌بودم فهمیدم‌که مردی‌که مرادستگیرکرد بدل درد مبتلا بود زیرا چند دقیقه بعد به بیمارستان رفت .

در۲۴ ساعت‌گذشته

۱۴نفر دراثر حوادث مختلف مجروح‌شدند

در ۲۴ساعت گذشته هفت نفر باسامی صغر دانشیان فرزند محرم- مخبره خوشه چین فرزند قربان - عیسی صدیقی فرزند مهدی - مصطفی رقیب فرزند علی - منیر احمدی - حسین فرزند محمدعلی - رحمن فرزند نصر اله دراثرحوادث رانندگی و شش نفر باسامی عیسی مراد تیموری فرزند محمد - رضا افشار فرزند محمد - قنبر سلطانی فرزند حاج علی - سیدحسین شفیعی فرزند سیدمحمد داود ربیعی فرزند علی- خانم جان فرزند آقاجان ۹۱ساله دراثر سقوط ازبلندی ویکنفر بنام رمضانعلی فرزند علی درنتیجه سوختگی مجروح شده اند .

حوادث وقایع

دادگاه‌های جنائی و قانون جدید

در هفته گذشته چهار شعبه دادگاه جنائی تهران اغلب جلسات خودرا صرف رسیدگی به‌پرونده های مربوط به قاچاق مواد مخدره ودائر کردن شیره کشخانه کردند و مجموعا درباره ۳۲پرونده رای‌صادر نمودند .

شعبه اول دادگاه جنائی بدو پرونده وشعبه دوم بچهار پرونده و شعب سوم و چهارم هر یك به سیزده پرونده رسیدگی کرده ورای‌صادرنمودند .

بموجب قانون جدید رسیدگی به‌پرونده های مربوط بقاچاق و حمل مواد مخدره و افیونی و دائر کردن شیره کشخانه که قبلا در دادگاه‌های جنحه انجام میگرفت در دادگاه های جنائی صورت میگیرد ومتهمین تا صدور رای‌دادگاه باقراربازداشت درزندان بسرخواهند برد.

چرا خانم نگفته

صبح‌امروز زن وشوهرجوانی بنام کبری‌وعزیزاله باپرونده‌ایکه در کلانتری تنظیم شده بود بدادسرای ناحیه چهار آمد .

عزیزاله دربازپرسی گفت دیروز نامه‌ای ازپدرم رسید که در آن نامه ضمن سایر مطالب‌نوشته شده‌بود «به‌زنت کبری‌سلام مرابرسان» من این نامه رابه‌کبری دادم تابخواند واز علاقه پدرم بخود مطمئن شود .کبری نامه‌راگرفته و پس‌ازخواندن عصبانی شد و بپدرم فحش داد که‌چرااسم‌اورا «کبری‌خانم» ننوشته‌است و در نتیجه بین مادعوا شدو هردو مجروح‌شدیم .

بازپرس ناحیه پس‌از آنکه این زن وشوهر را نصیحت کرد آنهارا واداربسازش‌کرد وبااین ترتیب آنهارا بمنزل فرستاد .

قاچاقچیان ۹۸کیلو تریاك به چهارمیلیون و ۹۰۰هزارریال جریمه محکوم شدند

امروز شعبه نوزده دادگاه جنحه بریاست آقای وحدت پرونده اتهامی سه نفرقاچاقچی باسامی‌حسین‌مقتانی وعلی رضا حاجی رضاعلی و حسن رعیت راکه درحدود یکسال و نیم‌قبل باتهام حمل ۹۸ کیلو تریاك تحت تعقیب قرار گرفته بودند مورد رسیدگی قرار داد .

مجازات تطمیع مامورین

دادگاه حسین مقتانی راکه پس از دستگیری درصدد دادن رشوه و تطمیع مامورین برآمده بود از جهت رشوه دادن بچهارماه زندان ودرمورد قاچاق تریاك طبق بند۳ ازماده ۹ قانون منع کشت‌خشخاش(قانونی‌که‌قبلا درباره متهمین قاچاق اجرامیشد از حداکثر مجازات آن شش ماه است) به شش ماه زندان تادیبی وپرداخت چهار میلیون ونهصد هزارریال‌جزای نقدی محکوم کرد .

دونفر متهم دیگرکه درپرونده‌معاونین جرم شناخته شده بودند هریك به پنج ماه زندان تادیبی محکوم شدند.

محاکمه باقانون قدیم

لازم بتذکراست‌که چون این متهمین دریکسال ونیم قبل دستگیرشده‌اند باستناد قانون سابق محاکمه ومحکوم شده اند بهمین جهت متهمین پس از اطلاع ازحکم صادره درباره حدود خوشحال بودند . زیرا اگر این قاچاقچیان از ٦ماه قبل باینطرف دستگیر شده بودند پرونده‌اتهامی آنها بموجب قانون اخیر دریکی از دادگاههای جنائی رسیدگی میشد .

خلاصه چند خبر

زن وشوهر دریك دادگاه

امروز یك زن وشوهر بنام اسمعیل واحترام در شعبه چهارم دادگاه‌جنائی محاکمه شدند .

این دو نفر متهم بودند که خانه خودرا تبدیل به شیره کشخانه کرده‌اند .

دادگاه پس ازرسیدگی لازم‌اسمعیل رابه ٦ ماه زندان و هزار تومان‌جریمه واحترام را بعلت فقد سابقه کیفری تبرئه کرد .

پسر بچه‌گمشده

یك پسر بچه ۱۳ ساله بنام محمد علی خرسندی که صورتی آبله گون دارد وگونه راست او اثر دو سالك دارد گمشده است .

بستگان محمد علی تقاضا دارنددر صورتیکه کسی ویرا دید توسط سرویس حوادث روزنامه اطلاعات به آنها خبردهد .

محکومیت‌راننده بی‌گواهینامه

امروز شعبه ۳۳ دادگاه جنحه بریاست آقای صفی‌نیا راننده‌ای بنام رشید فرزند فهیم را که بدون‌داشتن گواهینامه اقدام برانندگی در خیابان های تهران کرده بود بیك ماه زندان وپرداخت ۵۰۰ ریال جریمه محکوم کرد .

دزدی و تصادف

رستم توسلی فرزند علی اصغر بقصد سرقت وارد یك مغازه دوچرخه سازی در خیابان زرین نعل‌شدویکی از دوچرخه ها را برداشته فرارکرد ولی چند قدم دورتر بایك تاکسی تصادف کرد وتوسط صاحب‌دوچرخه دستگیر شد .

امروز شعبه ۲۸ دادگاه جنحه وی را باتهام شروع بسرقت بدوماه‌زندان محکوم شد .

مجازات نجار اغفالگر

دیروز آقای دکتر نیرومند بازپرس دادسرای ناحیه هفت تهران برای‌علی نام‌نجار دوره گرد که قصد فریب پسربچه‌ای را داشت قراری معادل دویست‌هزار ریال صادر کردووی را بزندان فرستاده .

سارق چمدان جواهرات واسلحه دستگیر شد

صفرکه ازپدرش قهرکرده وبتهران آمده هنگامیکه ساکنین خانه سرگرم تماشای تلویزیون بودند جواهرات را درجیب خود ریخت و کلت را بکمر بست اما ...

صفر نیرومند هنگام بازجوئی درکلانتری

ساعت شش صبح امروز افسربازرس کلانتری بیست مشاهده کرد که در حوالی میدان‌بار فروشان گمرك ازدحامی برپاست وقتی به جمعیت نزدیك شد جوانی را دید که اسلحه ای بدست داردو اطرافیان خودرا تهدید می‌کند. آقای‌ستوان‌سروری‌افسربازرس کلانتری بالاخره اسلحه را که یك قبضه کلت بود از دست این جوان خارج کرده ویرا به کلانتری برد ودر بازرسی بدنی از جیب وی مقداری جواهر بدست آمد :

بدستور آقای سرگرد قاری از این جوان توسط افسر نگهبان بازجوئی به عمل آمد .

دعوا با پدر

این جوان در بازجوئی خودرا صفر نیرومند معرفی کرده گفت . من اهل مشهد هستم یکماه قبل با پدرم دعوا کردم و به تهران آمدم ودر جستجوی کار بودم که‌جیب‌برها چهارصد تومان پولی راکه‌داشتم ازجیبم‌دزدیدند. ناچار بیکی از بنگاه های کار یابی مراجعه کردم و بوسیله آنهادرمنزل آقای سرهنگ معینی‌افسرژاندارمری بعنوان آشپز و مستخدم استخدام شدم .

صفر سپس گفت دیشب چون میدانستم محل جواهرات کجاست هنگامیکه سرهنگ و خانواده‌اش مشغول تماشای تلویزیون بودند بسراغ چمدان رفته ،جواهر وزینت آلات داخل آنرا در جیبم ریختم و یك قبضه کلت را هم که درآن بود بکمرم بستم و از خانه بیرون آمدم و بمیدان گمرك آمده وچون تصمیم داشتم فردا بمشهد برگردم نزد یکی از نگهبانان میدان بار فروشها ماندم وآنها بمن مشروب دادند ونمیدانم چطور شد که من ازحال عادی برگشتم ...

ماموربن کلانتری پس از خاتمه تحقیقات صفر را با اموال مسروقه وسلاح کلت برای ادامه بازجوئی وتعیین سوابق به اداره آگاهی فرستادند .

یك اتومبیل هدف گلوله قرار گرفت

ودرنتیجه راننده مقتول ومسافر وی بشدت مجروح‌گردید

خبرنگار ما از کرمانشاه تلگراف اطلاع میدهد ساعت پنج بعدازظهر دیروز اتومبیل کرایه‌ای که از دروازه گلستان به شهر می آمده مورد سوء ظن ماموربن ژاندارمری قرار گرفت ویکی از ژاندارمها به طرف اتومبیل شلیك کردند در نتیجه راننده اتومبیل بنام خلیل تیموری‌پور مقتول و مسافر اتومبیل بنام علی جاویدان به شدت مجروح گردید .

تشییع جنازه

خبرنگار ما اضافه می کند جنازه خلیل تیموری پور در حالی که بیشتر از هزار نفر آنرا تشییع می کردند برای دفن به قم فرستاده شد ومجروح این حادثه فعلا در بیمارستان معتضدی بستری می باشد .

ژاندارمی که متهم به تیر اندازی می باشد از طرف مقامات قضائی باز داشت شده است .

تا مستاجر برنده دوهزارتومان شد صاحبخانه‌سر اورا شکست

دربین پرونده هائیکه امروز بدادسرای ناحیه ٤ رسیده بود پرونده جالبی ازاختلاف یك مالك و مستاجر بود .

غلامرضا مستاجر حاجی محمد شکایت کرده بود که دیشب حاجی محمد وهمسرش اورا کتك زده‌اند. او میگفت که‌قبلا حاجی محمد صاحب خانه خوبی بودومن ازاو کاملا راضی بودم‌اما چند روز قبل من ازبلیط بخت آزمائی دوهزار تومان برنده شده وبرای خودم‌رادیو.فرش‌خریدم. ازهمان روز حاجی محمد نامهربان شد وبین ما مرتبا دعوا میشدتااینکه دیشب برسر بازبودن درحیاط صاحبخانه سرمن را شکست .

پرونده این حادثه اکنون تحت تعقیب است .

حوادث روز

زنی خودرا آتش زد

صبح امروز پاسبان کلانتری ۱۵زن ۲۲ ساله‌ای بنام مارا اسمعیلی فرزند رحیم راکه بعلت سوختگی مجروح شده بود در بیمارستان سینا بستری کرد .

در تحقیقات محلی همسایگان و همسر زن مربوز اظهار داشتند که او صبح امروز خودرا با نفت آتش زده است .

آتش درپنبه

بعد از ظهر دیروز در یك مغازه پنبه فروشی واقع در چهارراه رضائی خیابان نوابحریقی‌رویداد که‌توسط مامورین آتش نشانی خاموش گردید

هم چنین بعلت اشتعال بنزین‌مغازه دو چرخه سازی مبارك در انتهای خیابان شاه طعمه حریق گردید که مامورین پس از چندقیقه آنراخاموش کردند .

نیمروی خطرناك

عصر دیروز پسربچه ۸ ساله‌ای بنام باقر خانعلی که در خانه خود مشغول تهیه نیمرو بود دراثر واژگون‌شدن چراغ خوراکپزی وسرایت آتش به پیراهنش مشتعل گردید .

باقرکه بسختی مجروح‌شده بود در بیمارستان فیروز آبادی‌درگذشت .

گردن مردی شکست

صبح‌امروز جنازه مردی بنام مهدی افشین که‌در بیمارستان راه‌آهن براثر شکستگی گردن فوت شده‌بود دراداره پزشکی قانونی مورد معاینه قرار گرفت .

گفته شدکه این شخص درنتیجه تصادف بااتومبیل مجروح شده‌بود .

سقوط از بلندی

عصردیروز بچه ۸ماهه‌ای‌بنام محمد اقلی که‌درنتیجه سقوط از بلندی مجروح شده‌بود در بیمارستان‌درگذشت علت مرك شکستگی جمجمه اعلام شد .

دو مرك مشکوك

امروز جنازه دونفر باسامی منصور فرزند ناصرالدین وکرم علی‌فرزند سمعیل که‌بطورمشکوکی درگذشته بودند جهت تعیین‌علت مرك بااداره‌پزشکی‌قانونی منتقل شد

غم ازدواج نامزد

دیشب جوانی بنام بیدالله گرك آبادی ۲۱ ساله که خودرا در یکی از قراء شهری باسم نباتی مسموم کرده بود در بخش مسمومین بستری شد .

وی گفته است چون نامزدش با مرد دیگری ازدواج کرده قصد خود کشی داشته است .

۳۰۳۵۶۹

تلفن مستقیم سرویس حوادث اطلاعات

ساده‌لوح

فردا دومین‌مسابقه‌فوتبال تیمهای ایران‌وبرزیل درامجدیه بین تیمهای

شاهین - برزیل

شروع مسابقه ساعت سه‌بعدازظهر محل‌فروش بلیط مسعودنیا - جدیکار - آی‌بتا - فتوبرته - کمپانی‌فیات پارك‌هتل - فروشگاه تاج

آ- ۳۰۶۸۸

بقیه خبرهای فرهنگی و ورزشی

فرانسواز ارنول درباشگاه جعفری

برحسب دعوت قبلی ساعت هشت بعد از ظهر دیروز آقایان دکتر مزیزی سرپرست دانشجویان ایرانی در اروپا و دکتر حسابی رئیس اداره ثبت احوال ـ فرانسواز آرنول هنرپیشه معروف فیلمهای فرانسه ـ کنسول و وابسته های اقتصادی و فرهنگی سفارت فرانسه و عده ای از شخصیتهای لشگری و کشوری با بانوانشان درباشگاه جعفری حضور یافتند.

ورزش باستانی بسرپرستی آقای جعفری جلب توجه نمود .

رئیس باشگاه آنگاه دوبشقاب مزین به تمثال شاهانه را در میان ابراز احساسات حضار به فرانسواز آرنول و آقای دکتر مزیزی هدیه کرد ـ فرانسواز آرنول ضمن اظهار تشکر گفت امشب دو موضوع مرا کاملا مجذوب کرد . اول شدت علاقه جوانان این باشگاه بشاهنشاه خود که کاملا قابل ستایش است . دوم زیباتی خیره کننده این موسسه ورزشی . و من آرزو دارم که توفیق مجدد برای آمدن باین محل باز هم نصیبم گردد .

مقارن ساعت یازده میهمانان باشگاه را ترك کردند .

در عکس بالا آقای شعبان جعفری بشقابی به آقای دکتر مزیزی هدیه میدهد وفرانسواز آرنول هنرپیشه فرانسوی نیز درعکس دیده میشود.

جریان افتتاح کنفرانس عالی بازرگانی

بقیه از صفحه ۶

نطق دبیر کل شورایعالی اقتصاد

دراینموقع آقای حسنعلی منصوروزیر کار ودبیر کل شورایعالی اقتصادضمن نطق خود چنین اظهارداشت .

اجتماع نمایندگان اطاقهای بازرگانی تهران وشهرستانها وصاحبنظران امور اقتصادی و تشکیل کنفرانس عالی بازرگانی دراین محل فرصت بسیار مناسبی است که مسائل مهم بازرگانی داخلی وخارجی کشور دراین چند روزه باحسن نظر کامل موردبحث ومطالعه دقیق قرار گیرد .

بررسیهای این کنفرانس که بمقامات رسمی ومسئولین اقتصادی پیشنهاد خواهد شد راهنمای ذیقیمتی دراتخاذ سیاست بازرگانی واقتصادی کشور خواهد بود .

بعداز رکود زمان جنك وسالهای پس از آن براثر ثبات امور کشور و سیاست عاقلانه سالهای اخیر که مبنی برانجام طرحهای عمرانی و تولیدی و سپردن کار مردم بدست مردم میباشد هم اکنون بنحو کاملا رضایت بخشی ادامه دارد .این تحول بکلی وضع اقتصادی وبالنتیجه بازرگانی کشور مارا تغییر داده است تجارت داخلی و خارجی هم اکنون بصورت یك مسئله بزرك اقتصادی وملی درآمده که تشکیل این کنفرانس خود بهترین نمونه آن است ومیتوانند دربهبود آن بسیار موثر واقع شود .

در جوامع امروزه اگر میزان جمعیت وسطح تولیدات صنعتی وکشاورزی وحجم کلی مصرف داخلی کشوری در حال افزایش باشد میتوان اقتصادیات آن جامعه را در حال بسط و توسعه دانست .

ولی در جهان کنونی باید سرعت ومیزان این توسعه بحدی باشد که بمقدار قابل توجهی بیش از افزایش جمعیت بوده و در نتیجه بارتقاء مداوم و مستمر سطح زندگی و قوه خرید عمومی باصطلاح علمی جدید به ترقی اجتماعی منتهی شود .

اجرای برنامه های تولیدی وعمرانی بطور مستقیم و یا غیر مستقیم باعث افزایش سطح تولید عمومی کشور وبالنتیجه مقدورات وامکانات تجارتی آن میشود ولی باید این تولید اضافی بنحو شایسته ای در دسترس مصرف کنندگان اعم از داخلی و یا خارجی قرار گیرد .بنا بر این در زمینه بازرگانی کشور باید تجدید نظر در روشهای کهنه و انطباق آنها با شرایط و مقتضیات جهان کنونی مورد دقت و شور قرار گیرد .

توسعه شبکه داخلی خطوط ارتباطیه تسهیل تجارت و داد وستد میان قسمتهای مختلف کشور بوسیله برداشتن موانع و لغو عوارضی که نتایج سوء آن محل تردید نیست میتواند تاثیر بسزائی در حسن جریان تجارت داخلی داشته باشد.

بسط و توسعه روشهای جدید بازرگانی ـ از بین رفتن واسطه های متعددی که سبب کندی جریان ثروت و افزایش قیمتها و اثرات تورمی مختلف میشوند تشکیل موسسات بانکی و مالی و فنی و بازرگانی مختلف که بتوانند جوابگوی احتیاجات کنونی باشند و بخصوص وضع قوانینی که درچهار چوبه آن مردم آزادانه وباسهولت ومطابق اصول صحیح اقتصادی بتوانند بفعالیت خود ادامه دهند باید مورد توجه و علاقه این کنفرانس قرا رگیرد .

در زمینه تجارت خارجی باید به استحضار برسانم که با در نظر گرفتن سیاست اقتصادی دولت اتخاذ یك روش منطقی وپایدار که متناسب با امکانات ارزی و مقتضیات سیاسی و اجتماعی کشور باشد یکی از مهمترین عوامل ادامه توسعه اقتصادی مملکت وجلوگیری از ترقی قیمتها وتعادل اقتصادیات جامعه ایرانی است امیدوارم در این زمینه دولت بتواند حداکثر استفاده را از بررسیهای این کنفرانس عالی بنماید .

اظهارات رئیس اطاق بازرگانی

بعد سناتور وکیلی رئیس اطاق بازرگانی تهران گفت دراین کنفرانس ازافکار وتجربه‌های مردان کارآزموده‌ای استفاده میشود که از وضع بازرگانی کشور اطلاعات جالبی دارند. آقای وکیلی درمورد وضع موجوده اظهار داشت اگر ازروی انصاف وحقیقت بینی قضاوت شود وضع کنونی درکمال استحکام است وآینده درخشانی را نوید می دهد مادر چندسال قبل دلار را چهار تومان میخریدیم ودر هیچ کجا هم اعتبار نداشتیم اما امروز آنرا هفت تومان ونیم میخریم ومیلیونها دلار پول داریم و همه‌هم بما میلیونها دلار اعتبار فوری میدهند. درمورد نتایج کنفرانس رئیس اطاق بازرگانی تهران گفت نتیجه نهائی این کنفرانس عاید صنعت وفلاحت میشود زیرا تا کالای صنعتی وکشاورزی وجود نداشته باشد بازرگان مفهومی ندارد و کنفرانس بازرگانی نیز وجود نخواهد داشت . پس دراین کنفرانس ما کوشش میکنیم فلاحت وصنعت کشور ما توسعه پیدا کند.

درخاتمه نیز آقای پیرزاد دبیر کل کنفرانس عالی بازرگانی نطق کرد وبرنامه کمیته های چهارگانه کنفرانس را که از امروز شروع بکار کردند تشریح نمود وخاتمه جلسه افتتاحیه را اعلام کرد.

آگهی شهرداری نیشابور

در تعقیب آگهی شماره ۷۱۰۶ـ۲۷ر۷ر۳۸ موضوع خرید ۳۴قلم لوازم موتور های (مالك برق) شهرداری چون در مدت مقرر در آگهی مذکور بیش از یك پیشنهاد بشهرداری تسلیم نشده لذا قبول پیشنهادات برای ده روز دیگر تمدید میشود بنابراین طالبین شرکت در مناقصه میتوانند بارعایت شرایط مندرجه در آگهی بالا پیشنهادات خود را تا آخر وقت اداری روز ششم آذرماه ۳۸ در نیشابور بدفتر شهرداری ودر تهران بادارهٔ کل امور شهرداریها تسلیم ورسید دریافت دارند .

پیشنهادات واصله درساعت ۱۰ صبح روز ۷ر۹ر۳۸ باز و خوانده خواهد شد . ۱ـ۲ آ ـ ۳۰۷۴۴ شهردار نیشابور ـ افشار

انجمن ادبی « ناهید»

پنج بعداز ظهر فردا اول آذر ماه آقای استاد عباس فرات تحت عنوان (مقام ادب و شیوه شعروشاعری) در انجمن اول بازار تجریش سخن‌رانی خواهند نمود .

خداحافظی و تشکر

در اینموقع که از شهرستان تویسرکان منتقل شده‌ام لازم می دانم که از اهالی محترم تویسرکان که در مدت سه سال ماموریت خود مشمول مراحم آنان بودم سپاسگزاری نمایم خصوصا در مورد مشایعت و لطفی که نسبت به اینجانب ابراز نمودند تشکر و سعادت همگی را طالبم . قابان

آ ـ ۳۰۳۲۴

سخن

مجله ادبیات و دانش

وهنر امروز

شمارهٔ هفتم دوره دهم

منتشر شد

آ ـ ۳۰۶۹۲

دمی‌سزون و پالتو مردانه و پسرانه

مدلهای جدید

از بهترین پارچه های

اسکاتلندی که انحصاراً

در اختیار ما است

مردانه از ۲۶۰۰ تا ۵۱۰۰ ریال

پسرانه از ۷۰۰ تا ۲۷۰۰ ریال

پوشش اول لاله‌زار

خوش‌پوش لاله‌زار اول رفاهی

ساعات کار صبحها : ۹ تا ۱۲½

عصرها : ۳ تا ۸½

تبریکات

این حسن انتخاب را تبریك میگویم

هفته گذشته جناب آقای ابوالقاسم کاظمیه که از صاحبمنصبان جدی و لایق و فاضل میباشند از طرف تیمسار سر لشگر ضرغام وزیر محترم گمرکات بسمت مدیریت کل فنی آن وزارتخانه منصوب شدند.

این انتصاب نشانه بارزی از رای متین و تشخیص صحیح تیمسار معظم میباشد .وبنده با اغتنام فرصت از این موقعیت این حسن انتخاب را بجناب آقای وزیر و بدوست محترم خود آقای کاظمیه تبریك وتهنیت میگویم و امیدوارم که در این سمت بیش از پیش مصدر خدمات به ارزش بیشتری واقع گردند .

احمد آموزگار

با یکدنیا خرسندی نظر بحسن انتصاب تیمسار سر لشگر مجیدی بفرماندهی سپاه یکم مرکز که از فرماندهان بسیار شریف لایق مقتدر با آزاده و شاه دوست میباشند تبریکات صمیمانه بعموم افراد این سپاه عرض میکند

احتشام اولیائی

جناب آقای احمد حقایقی

انتصاب حضرتعالی را بمعاونت اداره کل حسابداری وزارت راه صمیمانه تبریك عرض نموده ، موفقیت بیشتر آنجناب را از خدای بزرك خواهانیم .

فرخ رحمدل ـ مهدی آذری

جناب آقای سید ابوالقاسم کاظمیه

انتصاب جنابعالی را بسمت مدیر کل فنی وزارت گمرکات و انحصارات صمیمانه تبریك عرض نموده موفقیت روز افزون شما را از قادر متعال خواستارم .

اراك نماینده و خبرنگار روزنامه اطلاعات محمد علی اجتهادی

جناب آقای دکتر راجی وزیر محترم کشور

از حسن انتخاب آنجناب دائر به انتقال جناب آقای دکتر خسرو بسیطی که از شخصیت های مطلع و پاکدامن و صحیح‌العمل این کشور به شمار میرود به سمت ریاست بهداری شهرستان شمیرانات صمیمانه تشکر و تبریك عرض مینمائیم .

ابوالقاسم ذاکری ـ حاج میرزا ابوالقاسم امامی ـ حاج میرزاحسن فرزانه ـمحسن ذاکری ـ خلیل خلیلی ـ مرتضی جبل عاملی ـ محمد فرهمند ـسید محمد باقر جمارانی ـ رضا موید زاده ـ محمد فرزانه (شبریف) ـجاویدی ـسرهنك بازنشسته لیتکوئی

آ ـ ۳۰۶۴۰

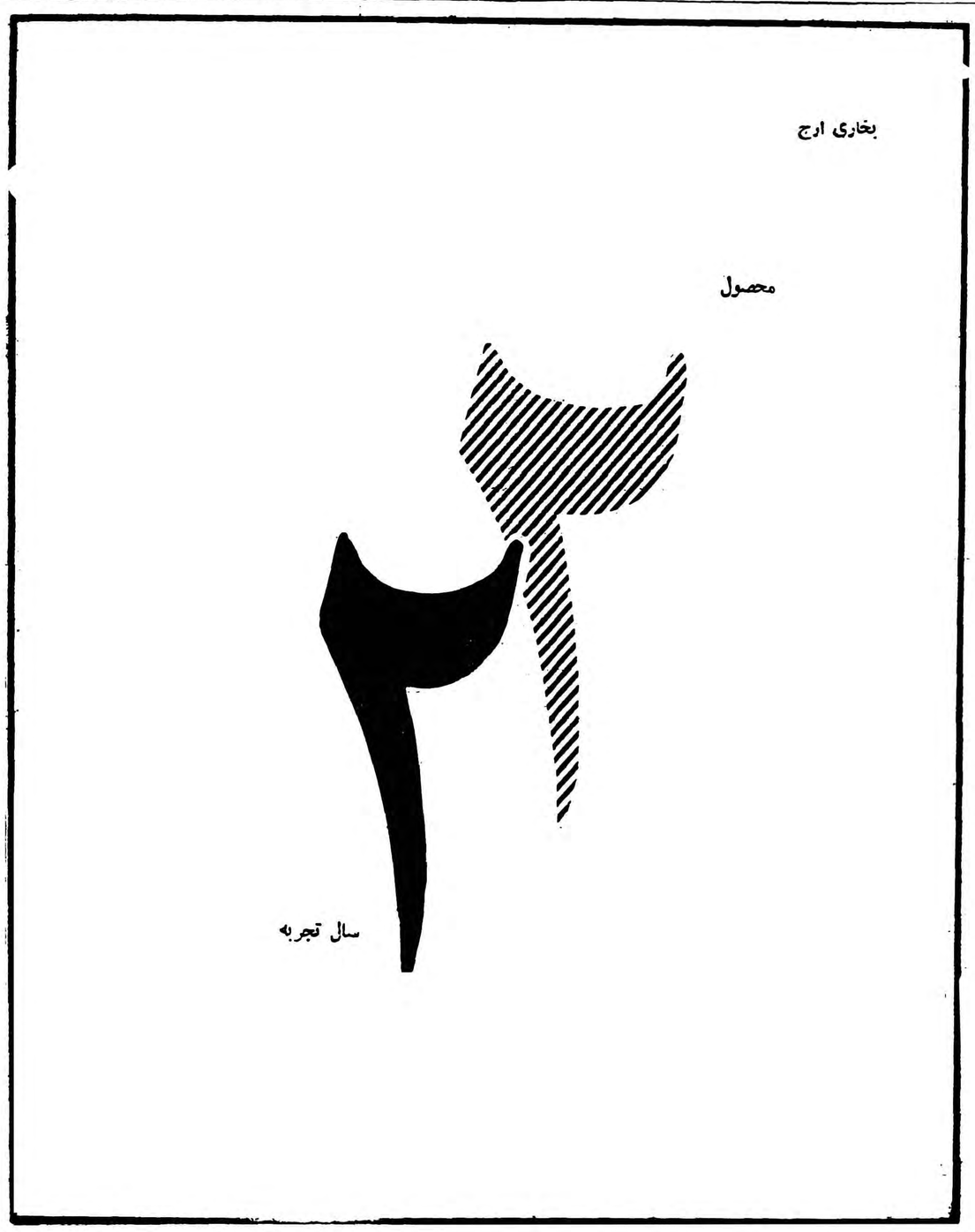

اطلاعات

یکشنبه بیستم‌جمادی‌الاول ۱۳۷۹ ـ بیست‌ودوم نوامبر ۱۹۵۹

سال سی‌وچهارم ـ شماره ۱۰۰۶۸

ملاقاتهای رسمی ملکه آینده ایران

دوشیزه‌فرح‌دیبا بحضور شاهنشاه وعلیاحضرت ملکه‌پهلوی شرفیاب گردید

بعد از ظهر دیروز دوشیزه فرح دیبا پس از اینکه بتهران وارد شدند مستقیما از فرودگاه مهرآباد بکاخ اختصاصی رفته وبحضور شاهنشاه رسیدند .

این ملاقات نزدیك یکساعت طول کشید و طی آن دوشیزه فرح دیبا جریان مسافرت و اقامت خود را در پاریس باستحضار اعلیحضرت همایونی رسانیدند .

در کاخ علیا حضرت ملکه پهلوی

آخر وقت امروز اطلاع حاصل شد که بعد از ظهر امروز پیش از برگذاری مراسم عقد والاحضرت شاهدخت فاطمه ملکه آینده ایران بحضور علیا حضرت ملکه پهلوی رسیدند .علیا حضرت ملکه پهلوی عروس خود را در نهایت گرمی‌و ملاطفت پذیرفته و این ملاقات تا نزدیك مراسم عقد بطول انجامید .

دوشیزه فرح دیبا قبل از مسافرت پاریس نیز حضور علیا حضرت ملکه پهلوی شرفیاب شده بودند .

پیش‌بینی وضع هوا

هوای تهران اندکی‌گرمتر خواهدشد

پیش‌بینی هوای‌ایران تا ظهرفردا طبق‌گزارش اداره پیش‌بینی کل هواشناسی بدینقرار است :

هوای شهر تهران قسمتی ابری که متدرجابر مقدار ابرها افزوده شده واحتمالا همراه بابارندگی پراکنده خواهد بود .

ضمنا هوای تهران موقتا کمی گرمتر از روز گذشته خواهد شد.

هوای شهرستانهای غربی و جنوب غربی وشمال غربی در بعضی ساعات توام با بارندگی ،سواحل دریای مازندران قسمتی ابری و در بعضی نقاط‌تمام ابری همراه با بارندگی ،و هوای سایر نقاط کمی تا قسمتی ابری‌پیش‌بینی می‌شود .

حداکثر درجه حرارت هوای شهر تهران در روزگذشته ۱۰درجه و حداقل‌آن‌یك درجه سانتیگراد بالای صفر بوده است .

جشن درختکاری درپیشگاه شاهانه

درساعت ۹ صبح فردا درخیابان آرامگاه مراسم‌باشکوه‌جشن درخت‌کاری در حضور شاهنشاه برگزار می‌شود . بدین مناسبت شهردار تهران ازرجال وروزنامه نگاران دعوت کرده است که‌در ساعت مزبور در اداره سیلو بمنظور شرکت در جشن حضور بهمرسانند .

عکس جالبی از ملکه آینده ایران درکانون گرم خانوادگی

در عکس بالا که خبرنگار عکاس ما دیروز بعد از مراجعت‌دوشیزه فرح دیبا بتهران در ویلای‌آقای مهندس محمد علی قطبی دائی ایشان برداشته از چپ براست :

بانو قمرالملوك صفاری (خاله) آقای مهندس قطبی (دائی)بانوقطبی ،دوشیزه فرح دیبا ، بانو فریده دیبا مادر دوشیزه فرح ، بانو امجدالملوك دریابیگی (خاله) بانو مریم دریابیگی (دختر خاله دوشیزه‌فرح) دیده میشود .

سفیرآلمان‌رونوشت استوارنامه خودرا بوزیرخارجه‌تسلیم‌کرد

ساعت یازده وچهل وپنجدقیقه بامداد امروز آقای «فن‌اشترن‌مرك» سفیر جدید جمهوری فدرال آلمان غربی با آقای آرام وزیر خارجه‌ملاقات ورونوشت استوار نامه خودرا تسلیم داشت .

در چند روز اخیر بمناسبت مراجعت آقای آرام وزیر خارجه از سفر دو ماهه خود بامریکا واروپا اغلب سفرا باتعیین وقت قبلی از ایشان دیدن می‌کنند واین دیدار صرفاجنبه تشریفاتی دارد . از جمله در روزهای‌گذشته سفرای‌فرانسه وشوروی ازوزیر خارجه ملاقات نمودند .

یك هیئت نظامی از مناطق نظامی شمال دیدن مینماید

امروز خبرنگار ما کسب اطلاع کرد که بامداد روز دوشنبه آینده یك هیئت نظامی بریاست تیمسار سپهبد آریانا فرمانده نیروی زمینی برای‌بازدید از مناطق نظامی گرگان وسبزوار و بجنورد تهران‌را ترك خواهند گفت .

مادران

تماشای فیلم باارزش

در آرزوی پدر

برای هرمادری لازم است

مادرانیکه این فیلمرا دیده‌اند آنرا بهترین تجلی احساسات مادرانه میدانند

شروع در سینما متروپل: ۱۰ر۳۰صبح ـ ۲ر۳۰ ـ ۴ر۳۰ ـ ۶ر۳۰ و ۸ر۳۰ بعدازظهر

شروع در سینما چارلی: ۱۰ر۳۰صبح ـ ۲ر۳۰ ـ ۴ر۳۰ ـ ۶ر۳۰ و ۸ر۳۰ بعدازظهر

پارك هتل

آخرین مد لباس توسط مانکن‌های‌معروف ایطالیائی‌فقط امشب‌بمعرض‌نمایش‌گذارده خواهد شد

جناب آقای شاپور والی پور

مصیبت وارده رابه سرکار وخانواده محترم تسلیت عرض نموده خودرا درغم شما سهیم میدانیم .

ازطرف کلیه کارکنان شعبه مرکزی‌ـ سیاوش شریفی

درگذشت بزرك خاندان توتونچیان مرحوم فقید حاج حبیب اله توتونچیان ازبزرگان متدین‌که صفات ارزنده او برای همیشه نام اورا زنده خواهد داشت برای دوستان فقید سعید تالم آور اینجانبان ضمن ابراز همدردی تسلیت خودرا بفرزندان ارجمندش به جنابان آقایان حاج غلامرضا و حاج کلابچی وفراهت کارمندان شرکت پیروزان عرضه میداریم .

آمل‌ـ رضا پیرزاده ـ محمود توسلی‌ـ ابوالقاسم توکلی

آخرین خبرتا ۴ بعد ازظهر

هواپیمای افغانی مسافر ایرانی داشته‌است

بیروت ـ ۲۳ نوامبر ـ یونایتدپرس ـ هواپیمای «دـ‌ث‌ـ۴» افغانی که بتهران می‌آمد پس از سه دقیقه‌که از برخاستن آن‌ازفرودگاه بیروت‌میگذشت سقوط کرد .

هواپیما با کوهی که در ۶میلی فرودگاه است اصابت کرد . یك آمریکائی که گویا نام او جرج‌کلارك است در میان مسافران بوده است . سه نفر از ۳۶ سرنشین و مسافر هواپیما زنده مانده‌اند که در بیمارستان باحال وخیم بستری هستند .اغلب مسافران که لیست داده شده ، دارای ملیت افغانی ،ترك ،ایرانی و چکوسلواکی‌بوده‌اند .

یکی از نجات یافتگان ممکن است‌ازاهالی چکوسلواکی ویایوگسلاوی باشد . یکی دیگر از آنها زنی است که پیوسته بگریه میگوید :«دختر سه ماهه من در آتش سوخت .

یکی از موتور های هواپیما قبل از پرواز از بیروت تعمیرشده‌بود.

***

بعد از ظهر امروز یکی از مقامات شرکت هواپیمائی آریانا بخبرنگار ما گفت که هواپیمای مذکور از فرانکفورت پرواز کرده و پس از توقف در ایتالیا وآنکارا به بیروت آمد و قرار بوده که از بیروت به تهران آمده‌و از تهران به کابل بازگردد .از این نظر این امکان وجود دارد که دربین سرنشینان چند مسافر ایرانی هم بوده‌اند ،از امروز عده زیادی از مردم برای اطلاع از صورت مسافران این هواپیما بدفتر شرکت آریانا مراجعه کرده‌اند ولی چون شرکت آریانا صورت مسافران را نداشت تلگرافی صورت مسافران را از بیروت خواسته وتاپنج بعد از ظهر امروز آنرا دریافت خواهدداشت .

مقاله لیلیانتال درباره ایران

واشنگتن ـ یونایتدپرس ـ مجله «امور خارجی» چاپ آمریکا مقاله‌ای‌از «داویدلیلیانتال» پیرامون پیشرفت های ایران انتشار داد .

وی میگوید منطقه خوزستان بعلت داشتن منابع وسیع طبیعی ، دشت‌ها وآب و هوای مساعد ،خطوط راه‌آهن وبنادر مجهز و منابع گاز ،بهترین‌منطقه برای اجرای طرحهای آبادانی و آبیاری بشمار میرود .

تحولات آبادانی ایران هیچگونه ارتباطی باماجراهای بین‌المللی ندارد و اکنون ایران دارای موقع ممتازیست وروبهمرفته بادر نظر گرفتن ثروت های زیرزمینی از قبیل نفت مهمترین وحساسترین ممالك دنیا بشمارمیرود.

اشتباه نظامی متفقین درایتالیا

نیویورك ـ ۲۲نوامبر ـ رویتر ـ فیلد مارشال مونتگمری طی‌یك‌سخنرانی تلویزیونی اظهار داشت‌که عدم حمله متحدین ازراه ایتالیابه اطریش یك اشتباه بزرك استراتژیك بود .

وی گفت اگرنیروهای متفقین ازراه ایتالیا بسوی شمال واطریش پیش میرفتند، وین راقبل ازشورویها میگرفتند. فرمانده زمان جنك متفقین در ایتالیا، ژنرال مارك‌کلارك اعتراف کرده است‌که نیروهای امریکا وفرانسه باهمکاری مارشال تیتو میتوانستند زودترازشورویهابه بوداپست ووین برسند واین امرتاثیر عظیمی درمبارزه علیه کمونیسم بعدازجنك داشت .

قاسم بایدکنترل‌خودرا برعراق ثابت‌کند

مجله اکونومیست درآخرین شماره خود اظهارات عبدالکریم قاسم را درمورد «هلال خصیب» مورد بحث قرارداده نوشته است قاسم دعاوی جمعی ازفرمانروایان برجسته ولی مرده عرب راتجدید کرده است .

درگذشته مخالفین هلال خصیب آنرا مخلوق امپریالیسم غربی وانمود میکردند. امااکنون این نقشه توسط کسی مطرح شده‌که باوجود تمام‌اتهامات مصریها نمیتوان باو تهمت همکاری باغرب رابست. مصریها وسعودیهااکنون باید دلائل دیگری بترانندکه چرااین نقشه خلاف مصلحت است . امااز نظر قاسم باید گفت قضیه ازاینقرار است که او ابتدابابد ثابت کندکه کنترل عراق رادردست دارد وآنوقت بفکربدست آوردن پیروانی درسوریه و یااردن بیفتد .

خواهر پادشاه افغانستان درتهران

دیروز والاحضرت بلقیس خواهر اعلیحضرت پادشاه افغانستان باتفاق دخترشان برای یك بازدید کوتاه وارد تهران شدند . در فرودگاه‌مهرآباد سفیر افغانستان در تهران وایضای سفارت از ایشان استقبال کردند .

قرار بود خواهر پادشاه افغانستان امروز عصر به کابل پرواز نمایند ولی نظر بابنکه هواپیمای شرکت آریانا که برای ایشان جا درآن‌ذخیره شده‌بود بین بیروت وتهران سقوط نمود لذا مراجعت ایشان به کابل تا پرواز هواپیمای دیگر به‌افغانستان بتعویق افتاده است .

قانون شهرسازی

سئوال زیر درجلسه امروز مجلس تقدیم گردید

مقام محترم ریاست مجلس شورای ملی

خواهشمندم مفرر فرمائید بجناب آقای وزیر کشور اطلاع داده شنود که برای جواب بسئوالات زیر در مجلس شورای ملی‌حاضرشوند.

۱ـ آیا برای ایجاد شهرهائیکه در اطراف طهران مانند قارچ سر از خاك درمیکشند قانونی وجود دارد و این شهر ها که هر روزساختمان آن اعلام میشوند منطبق با آن قانون میباشند یا خیر ؟

۲ـ اگر قانونی وجود ندارد برای ساختن این شهر ها از وزارت کشور برای تهیه برق آب وتلفن وشهربانی وشهرداری و بهداری آن چه اقدامی از طرف سازندگان این شهرها شده و با اجازه کدام مقامی شروع بساختمان نموده اند ؟

با تقدیم احترامات فائقه ـ پروفسور جمشید اعلم

دستگاه اطلاعات تلفن توسعه یافت

از چندی پیش بدستور وزیر پست و تلگراف و تلفن دست بکار تاسیس یك مرکزجدید خود کار اطلاعات شد .

در مرکز جدید از دفترچه تلفن استفاده نمی شود و شماره های مشترکین بر روی صفحات دواری که دور محوری می گردد نقش شده و ماموزین اطلاعات در کمترین فرصت شماره تلفن مطلوب را بمتقاضی اعلام می کنند .

دستگاه (۰۸) جدید را دوشیزگان دیپلمه اداره می کنند و هر یك از آنان با گوشی مخصوصی که صدا را بخارج منتقل نمیسازد با مشترکین در تماسند

متهمین بقتل ورزشکار اصفهانی محکوم شدند

گزارش تلفنی آخروقت امروز خبرنگار ما‌از اصفهان حاکی است که ظهر امروز محاکمه متهمین قتل احمد طاهری یکی ازورزشکاران اصفهان پایان یافت .

نصرت اله ریاحی وهدایت اله علی خواستی هریك بده سال زندان با اعمال شاقه محکوم گردیدند ومحمد منصوری نیزبدوسال‌زندان محکوم‌شد.

خلاصهٔ اخبار کشور

★ بمناسبت تشکیل باشگاه ورزشی آمار عمومی از ساعت ۸بعد ازظهر امروز جشنی در حضور والاحضرت شاهپور غلامرضا پهلوی در تالار فرهنك برگذار خواهد شد .

★ کمیسیون دارائی مجلس سنا ساعت نه‌و نیم صبح امروز بریاست آقای وارسته با حضور معاون وزارت انحصارات و گمرکات تشکیل گردید ولایحه تهیه وسایل مبارزه باقاچاق و تشویق مخبرینو کاشفین بااصلاحاتی به تصویب رسید .

★ ساعت یازده صبح امروز آقای دکتر اقبال نخست وزیر و آقای مهندس شریف امامی وزیر صنایع ومعادن از کارخانه اتومبیل سازی جیپ واقع در جاده کرج بازدید ومدت نیم ساعت از قسمت های مختلف کارخانه دیدن کردند .

★ از ساعت دوازده ظهر امروز بمناسبت جشن استقلال لبنان مجلس ضیافتی در محل سفارت این کشور برگزار بود که در آن جمعی از رجال با بانوان خود حضور داشتند .

اصلاحیه آگهی مزایده محصولات کارخانه شیر پاستوریزه‌تهران

بدینوسیله باطلاع کلیه علاقمندان شرکت در مزایده محصولات کارخانه شیر پاستوریزه تهران میرساند که تاریخ قرائت پیشنهادات بجای روز ۳۸ر۹ر۵ روز شنبه ۳۸ر۹ر۶ ساعت ۱۱ خواهد بود .

رئیس کارخانه ـ مهندس میصر بهرامی

آ ـ ۳۰۶۹۸ ۲ـ۱

همه شب درکلبه

برای اولین مرتبه

ارکستر جدیدالورود ایتالیائی

ویکتور

باشرکت ستاره آواز ایتالیا

هلن دامبروزیو

مهمانخانه دربند

آ ـ ۳۰۳۸۰ ۴ـ۱

اطلاع بسیارمهم ومفید شرح درصفحه نیازمندیها

آ ـ ۲۳۸۴۷ ۳ـ۱

هتل کاباره دانسینگ میامی

برنامه جدید

قویترین و هنرمندترین بالت آفریقائی

یا رقص مخصوص آدمخوار

و دوبالت دیگر و ده‌ها برنامه هنری

فقط بمدت ۱۰ روز در

میامی

تلفن ۸۲۲۲۰۰ ـ ۸۲۲۴۳۲

منتظر برنامه بی‌نظیر آینده میامی باشید

آ ـ ۳۰۵۹۰ ۲ـ۱

رنگ موی ایمدیا عالیترین رنگ موی دنیا

IMÉDIA L'ORÉAL

نماینده انحصاری شرکت رمز زیبائی ـ نادری‌کاشی ۳۰۰ مراکز پخش تریکوبل نادری ـ مغازه مانون لاله‌زار

ضمنا باطلاع عموم میرساند

انواع رنك‌موی ایمدیا که توسط نمایندهٔ انحصاری کارخانه اورآل پاریس در دسترس مشتریان محترم‌گذارده شده تمام جعبه‌ها دارای اتیکت مخصوص و علامت (سه‌چشم)که مارك انحصاری رنك موی‌ایمدیا است میباشد.

لطفا درموقع خرید به‌اتیکت مزبور توجه داشته‌باشید جعبه‌هائی که فاقد اتیکت باشند ممکنست مانده ویا فاسد شده باشد ـدراینصورت مسئولیتی بعهدهٔ نماینده انحصاری نخواهد بود ـ ضمنا همانطورکه‌روی اتیکت‌هم نوشته‌شده قیمت‌رنك موی‌ایمدیا درتمام ایران ۱۵۰ریال‌است

آ ـ ۳۰۷۵۸ آگهی‌نوین

سریع‌تر از قطار !

آقای میرزا جلالی که سیصد هزار ریال از جوائز سری ٤٦٤ را برده، چون کارمند راه آهن است عقیده دارد که شانس ،حتی ازقطار های سریع السیر نیز سریع تر بسویش شتافته است.

« بنگاه بخت آزمائی ملی»

پول پول پول

اگر می خواهید پول تان را با اطمینان کامل معامله بدهید بدفتر معاملات پول که ضمانت کننده پول شما است در شاهرضا مقابل کافه شهرداری ٤٢٥١٢ رجوع فرمائید .

موکونا

مطبوع ترین پودر قهوه فوری

چند قطعه زمین ساختمانی که بقطعات کوچك‌تقسیم‌شده درخیابان فلاح سه راه دلگشا جنب چهارصد دستگاه‌باسند مالکیت بقیمت مناسب بفروش میرسد. طالبین به بنگاه اتحاد واقع دراول خیابان فلاح سه راه دلگشا تلفن ۳۰۳۸۳۱ مراجعه فرمایند.

هم میهنان عزیز قبل از خرید هر نوع بخاری از بخاری آزمایش دیدن کنید

بازدیدگاه

برای خرید انواع فرش لاستیکی و کاغذ دیواری وهمچنین سفارش همه‌گونه لوازم مدرن ساختمانی به تجارتخانه سیدعلی علوی میدان فردوسی تلفن ۳۴۴۰۴ و ۳۲۴۷۶ مراجعه فرمائید

آ ـ ۳۰۵۷۰ ۲ـ۱ کانون آگهی غرب