۳۲ صفحه

اطلاعات

یکشنبه ۱۴ اسفند ماه ۲۵۳۶ ـ شماره ۱۵۵۵۳ تکشماره ۱۰ ریال

زیست‌شناسان: دنیا با پدیده‌ای هزار بار خطرناکتر از ظهور هیتلر روبرو شده

جنجال بچه مصنوعی جهان را مبهوت کرد

● دانشمندان گفتند اگر لازم باشد باید با توسل بزور جلوی این کار را گرفت

● کودک آزمایشگاهی از سلول پیرمرد ساخته شده و عینا خصوصیات او را دارد

گفته میشود کودک مصنوعی که بسفارش یک پیرمرد میلیونر امریکائی پرورش مییابد ۱۴ ماهه شده است

در صفحه ۲ ستون ششم

تقسیمات کشوری تغییر میکند

تعدادی از بخش‌ها تبدیل به شهرستان میشود

در صفحه آخر ستون سوم

هنگام رسیدگی به لایحه بودجه در کمیسیون بودجه سنا

۵ روز تعطیل نوروزی ادارات پیشنهاد شد

★ سناتور شادمان: لایحه استخدام بلائی سر مردم آورده که خدا میداند

در صفحه ٤ ستون اول

کودک یک بازرگان معروف در راه مدرسه ناپدید شد

گزارش مخصوص خبرنگاران اطلاعات درباره کودک گمشده

● پدر این کودک مبلغ قابل ملاحظه‌ای برای باز گرداندن پسرش مژدگانی تعیین کرده است

مادر مهدی پورنیک:

● حاضرم تمام دارائیم را برای پیدا شدن فرزندم بدهم

مهدی پورنیک کودکی که ناپدید شده است

مهدی هنگام مراجعت از دبستان نزدیک خانه از سرویس مدرسه پیاده شد و باتفاق یکی از دوستانش بطرف منزل راه افتاد. در عکس خانه آقای پورنیک دیده میشود.

در صفحه ٤ ستون چهارم

از سوی ۱۲ هزار عضو کمیته حمایت از مصرف کننده

خرید میوه شب عید تحریم شد

★ میوه های شب عید در سردخانه‌ها احتکار شده تا قیمت آن افزایش یابد

★ افزایش قیمت کالا هادر دادگاه‌های ویژه تعقیب میشود

دوازده هزار عضو کمیته حمایت از مصرف کننده، خرید و استفاده از میوه گران‌را برای شب های عید، تحریم کردند و اعلام داشتند که اگر نرخ انواع میوه تعدیل نشود، از خرید میوه خودداری خواهند کرد. اعضای کمیته حمایت از مصرف کننده همچنین توصیه کرد که خانمهای خانه‌دار به تاسی از این تصمیم، بطور جدی از خرید میوه خودداری کنند.

کمیته حمایت از مصرف کننده بعد از ظهر دیروز درجلسه‌ای اعلام کرد برای مبارزه با گرانی شب عید ۱۲۰۰۰ نفر اعضای

بقیه در صفحه ۳۱

رئیس سازمان امنیت آذربایجان برکنار شد

رئیس اطلاعات سازمان امنیت آذربایجان نیز برکنار و هر دو نفر تنزل رتبه یافتند

در نتیجه تحقیقات معموله از طرف هیات‌اعزامی به آذربایجان شرقی چون در جریان حوادثی که درتاریخ ۲۹ر۱۱ر۳٦ درتبریز بوقوع پیوست‌مسئولین سازمان اطلاعات و امنیت استان آذربایجان شرقی نتوانسته بودند بموقع اطلاعات لازم را کسب و پیش بینی های ضروری برای جلوگیری از وقوع حادثه بعمل آورند ضمن تعویض، تنبیهات زیردر باره آنها اجرا شده‌است:

۱ـ رئیس سازمان اطلاعات و امنیت استان به تنزیل رتبه بمدت یکسال

۲ـ مسئول اطلاعات در سازمان اطلاعات و امنیت استان به تنزیل رتبه بمدت سه‌سال

روسای جدید شهربانی آذربایجان خوزستان وقم تعیین شدند

در صفحه ٤ ستون سوم

رأی دیوانعالی کشور درباره تعیین اجاره‌خانه

طبق رای صادره ازهیات عمومی دیوانعالی کشور دادگاههای شهرستان‌سراسر کشوردرمورد تعیین‌شاخص هزینه زندگی بایستی رای خود را برمبنی شاخص‌کل هزینه زندگی اعلام نماید.

بدنبال اختلافی که بین دادگاههای شهرستان تهران و دادگاههای شهرستان های ایران درموردرسیدگی به پرونده‌های مالک و مستاجر مبنی بر تعیین شاخص هزینه زندگی پدید آمده بود، هیات عمومی دراین‌باره رای خود را اعلام داشت.

هیات عمومی پس از بررسی اعلام‌کرد دادگاههای شهرستان سراسر کشور بایستی برمبنی شاخص کل هزینه زندگی که از طرف بانک مرکزی انتشار می‌یابد رای صادر کند.

دادگاههای شهرستان هر استان قبلا رای خود را بر مبنی شاخص هزینه زندگی همان استان صادر میکردند.

بانک مرکزی قبلا دو شاخص هزینه زندگی تعیین میکردیکی‌برای‌تهران‌و دیگری بنام شاخص کل و شهرهای بزرگ.

درگذشت روحانی عالیقدر

باکمال تاسف و تاثر اطلاع حاصل شد که‌عالم ربانی‌حاج شیخ حسن امامی روحانی مورد توجه مردم علی آباد گرگان‌و پیشنماز مسجدجامع این شهر در سن ۷۳ سالگی بعلت کسالت ناشی ازبیماری قلبی برحمت ایزدی‌پیوست مرحوم‌حاج شیخ حسن‌امامی مدت ۵۵ سال در علی آباد گرگان (علی‌آباد کتول) به ارشاد و راهنمائی مردم و تبلیغ احکام اسلامی‌پرداخت جنازه آن فقید سعید طی مراسمی با حضور و شرکت عده کثیری از طبقات مختلف مردم علی‌آباد و گرگان به مشهد مقدس حمل و مدفون گردید. در مجالس ترحیم متعددی که برگزار شدگروه های مختلف مردم شرکت نمودند.

با نهایت تاثر وتاسف ضمن شریک بودن در مصیبت وارده، درگذشت فقید سعید (حمید مهدوی) را به‌همسر و فرزندان وبرادران و خواهران ارجمند آن مرحوم تسلیت عرض نموده بقاء وسلامتی خاندان جلیل مهدوی را از خداوند متعال خواستارم.

جعفر گوهری

جناب آقای مهندس بهمن سمائی

با اندوه و تاثر فراوان درگذشت ابوی گرامیتان را تسلیت گفته بقای‌عمر جنابعالی و بازماندگان را آرزومند است.

بانک ساختمان

اطلاعیه

ترحیم شادروان شهریار ارحام‌صدر روز سه‌شنبه ۱٦ر۱۲ر۳٦ برگزار میگردد

تغییر شماره تلفن

شماره‌تلفن شرکتهای، سیمرغ، سی‌کل، مقواسازی شرق‌و گلستان تغییر یافته وشماره های جدید به‌شرح زیراست.

۸ تا ۳۷۱۰۰۵

دانشکده‌پرستاری

آگهی پذیرش دانشجو

جهت دوره فوق‌لیسانس‌پرستاری

۳۸ ـ ۲۵۳۷

شرح درصفحه ۲٦

باکمال خوشوقتی باطلاع میرساند سیصد و چهارمین واحداین بانک‌بنام شعبه‌بندرشاهپور واقع درشهرستان بندرشاهپورخیابان شهرداری بموجب‌اجازه نامه شماره نب/۲٦۰۳ مورخ ۲۵۳٦/۱۱/۱۵ بانک مرکزی ایران افتتاح وآماده‌انجام اموربانکی میباشد.

بانک تهران

دانشکده‌پرستاری

مرکزپزشکی شاهنشاهی ایران

آگهی پذیرش دانشجو جهت دوره لیسانس پرستاری (B.S)

شرح در صفحه ۲۷

آ ـ ۱۰۹۰۲

بیاری مهر پدر و مادر و حمایت مقررات قانون و خدمت بانک عمران

فرزند شما در ۱۸ سالگی

مشتری نمونه بانک عمران و دارای اعتبار بانکی میشود

در صفحه ۲٤

۷ میلیون تومان

دو خانه با اثاث ـ یک میلیون تومان پول نقد ـ دو اتومبیل ۵۰۰ هزار تومان در دو حساب نمونه بانک عمران

قرعه‌کشی ۱۰ روز دیگر

یک روز استثنائی در اردوی تعلیمات عشایری ایل فارس میران قشقائی

شرح درصفحه ۲۵

مبلیران meubliran

نمایشگاه مبلیران، گروه تولیدی کورش، درمحل کارخانه کیلومتر ۸ جاده مخصوص کرج

نقشه راهنمای نمایشگاه در صفحه حوادث

جناب آقای آبتین قزل‌ایاغ

درگذشت پدر گرامیتان را حضور جنابعالی وخانواده محترم تسلیت عرض می‌نمائیم.

شرکت سهامی عام تولید مصالح ساختمانی آذربایجان

جناب آقای دکتر کاظم خسروشاهی
وزیر محترم بازرگانی

با کمال تاثر و تاسف درگذشت مادر گرامیتان را به‌آن‌جناب و خانواده محترم خسروشاهی صمیمانه تسلیت می گوید.

اصغر حدادزاده

جناب آقای دکتر کاظم خسروشاهی
وزیر محترم بازرگانی

با تاسف واندوه فراوان درگذشت مادر گرامی آن‌جناب راصمیمانه‌تسلیت‌گفته بقاء عمرو سلامت‌بازماندگان را از خداوند آرزومندیم.

هیئت مدیره وکارکنان شرکت تولیدی وصنعتی ایران‌ابزار

جناب آقای دکتر کاظم خسروشاهی
وزیر محترم بازرگانی

با نهایت تاثر درگذشت مادر ارجمند آن‌جناب را صمیمانه تسلیت می‌گوئیم.

هیئت مدیره و کارکنان شرکت فوجیران

جناب آقای دکتر کاظم خسروشاهی
وزیر محترم بازرگانی

با کمال تاثر و تاسف درگذشت مادر گرامیتان را تسلیت می‌گوئیم.

هیئت مدیره و کارکنان فردایران

باتوافق رهبران شش حزب از جمله حزب کمونیست

بحران سیاسی ایتالیا پایان یافت

کابینه ایتالیا توسط حزب دمکرات مسیحی تشکیل میشود ، ولی حزب کمونیست و دیگر احزاب درتصمیم‌گیریها شرکت خواهند داشت

رم ـ خبرگزاری فرانسه ـ بحران دولتی ایتالیا به پایان رسید. توافق روی اصولی که اساس تشکیل یک کابینه جدید دمکرات مسیحی بریاست جیولیو آندرئوتی قرار خواهد گرفت بعد ازظهر دیروز در رم بوسیله دبیران کل شش حزبی که طبق این توافق عناصر اکثریت پارلمانی مورد اتکای دولت‌تازه را تشکیل خواهند داد به‌امضاء رسیده است.

این عناصر از احزاب دمکرات مسیحی، کمونیست، سوسیالیست، سوسیال دمکرات، جمهوریخواه ولیبرال تشکیل خواهدگردید.

این توافق حزب کمونیست ایتالیا را برای اولین بار از پایان جنگ جهانی دوم تاکنون وارد اکثریت پارلمانی خواهد کرد و کمونیستها را در کنار دمکراتهای‌مسیحی قرار خواهد داد. در توافق اصولی پیش‌بینی شده است که حزب‌دمکرات مسیحی عهده‌دار مسئولیتهای کابینه خواهد بود، ولی برنامه کار این دولت را نظرات مشترک هر شش حزب عضو اکثریت پارلمانی که ضمنا مراقب اجرای برنامه کار دولت خواهندبود تعیین خواهد کرد.

خبر حصول توافق اصولی را که‌اکنون مبنای تشکیل کابینه جدید ایتالیا قرار گرفته است رهبران احزاب شش‌گانه هنگام خارج شدن از جلسه‌ای که در آن به توافق رسیده‌بودند بطور جداگانه اعلام کردند از بین اینها رهبر حزب جمهوری خواه تنها کسی بود که نسبت به آینده این توافق ابرازتردید کرد.

الثوره‌چاپ دمشق :

ماموریت آترتون محکوم به‌شکست است

دمشق ـ خبرگزاری فرانسه ـ امروز روزنامه‌رسمی «الثوره» چاپ دمشق پیش بینی کرد که ماموریت اترتون سفیر سیار آمریکا در خاورمیانه باشکست روبرو خواهد شد و اسرائیل برای‌تحمیل‌یکراه حل‌آمریکایی به خاورمیانه دست به تعرض نظامی علیه کشور های عربی خواهد زد .این روزنامه افزوده است که ماموریت اترتون می تواند فقط منجر به یک موافقت نامه جداگانه میان مصر و اسرائیل شودکه در آن منافع‌آمریکا و اسرائیل در منطقه محفوظ بماند .

تردید محافل علمی از

تولید بچه از سلول یک انسان

- **اعلام خطر یك دانشمند : تولید طفل از سلول (نه نطفه زن‌ومرد) از ظهور هیتلر برای دنیا خطرناکتراست**
- **یك دانشمند آمریکائی ادعا کرده است که از سلول یك میلیونر پسری‌عیناشبیه‌اودر آزمایشگاه بوجود آورده‌است**

نیویورک ـ خبرگزاری فرانسه ـ مطالب یک مجله آمریکائی در مورد خلق‌یک نوزادآزمایشگاهی درمحافل پزشکی وعلمی‌ایالات متحده باشک و تردید روبرو شد.

دکتررابرت‌کروث، استاد زیست‌شناسی دانشگاه کلمبیا (نیویورک) دراین‌باره اظهار داشت که این گزارش بیشتر به یک شوخی شبیه است. وی افزود که هیچکس در جهان قادر نیست چنین تجربه‌ای را جامه عمل بپوشاند . باوجود این،باید منتظر انتشار کتاب «دیوید راوریک» در۲۸ آوریل‌بود.

«دیویدراوریک» که‌تاکنون چند کتاب و تحقیق علمی درباره مسائل ژنتیک منتشر ساخته مدعی شده است که شاهد تحقق این امر بوده است، ولی فعلا تماس گرفتن باوی امکان‌پذیر نیست.

«راوریک» در مصاحبه‌ای که بتازگی انجام داد تاکید کرد که یک میلیونر شصت ساله آمریکائی درسال۱۹۷۳ باوی تماس گرفته و به او اظهار کرده که میل دارد صاحب فرزندی شود که از هر جهت عینا شبیه اوباشد. «راوریک» نیز با اجابت تقاضای این میلیونر از دو سال و چند ماه قبل سرگرم فعالیت برای تحقق این آرزوست.

تجربه خلق یک نوزاد در آزمایشگاه از هسته سلول میلیونر از ۲۳ ماه‌قبل در نهایت اختفاءو کاملا محرمانه آغاز شده و ادامه دارد و درصورت صحت این ادعا نوزاد حاصل از تجربه مزبور باید اکنون‌یک پسر ۱۴ ماهه شده باشد .

ازسلول شخص واحد

تکنیکی‌که «دیویدراوریک» مدعی به‌ثمر رسیدن آن است در قاموس دانشمندان زیستشناس مولکولی‌وژنتیک «کلونینگ» نام دارد . بکار بردن این تکنیک اجازه می دهد که دانشمندان بتوانند در شرایط آزمایشگاهی‌برای هرفرد از موجودات‌انسانی یا جانوران تنها با استفاده از یک سلول منفرد که به خود آن موجود تعلق دارد، فرزندی بوجودآورند که‌المثنای بی‌کم و کاست خودش (بامعیارهای‌ژنتیکی) باشد.

دانشمندان صاحب‌صلاحیتی که دیروز از آنها درباره ادعا ی‌راوریک نظرخواسته شده است عموما جواب داده‌اند که اگر این ادعارا نتوان سراسر نوعی‌شوخی به‌حساب‌آورد دراین‌صورت باید نتیجه‌گیری کرد که‌یکی از خطرناکترین تجارب‌تاریخ پزشکی پیروزمندانه‌جامه‌عمل پوشیده است.

ناشر کتاب طی اعلانی که درباره انتشار کتاب راوریک در هفته‌نامه ارگان ناشران آمریکائی به چاپ رسانده است حاصل کار نویسنده کتاب را «گزارش تجسس علمی قرن» وصف کرده است.

موسسه ناشر پس از یادآوری‌این مطلب که به پشتگرمی اطمینانش به صلاحیت علمی راوریک در نظر دارد کتاب وی را در ۲۸ آوریل به کتابفروشیها عرضه کند وعده داده است که خود نویسنده پیش از آن تاریخ در یک کنفرانس مطبوعاتی جزئیات دیگری را که وقوف برآنها میتواند برای درک‌بهترارزش‌تجارب وی سودمند باشد مطرح خواهد ساخت.

خطرناکتر از هیتلر

دکتر یبکاو الیری یکی از دانشمندان زیست‌شناس مولکولی که درمرکزتحقیقات انستیتوی «اسلوان‌کترینگ» کار میکند دیروز در یک مصاحبه تلفنی اظهارنظر کرد که تمام قضیه بصورتی که راوریک عنوان کرده به نوعی شوخی شباهت دارد.

کاو الیری باایحال اضافه کرد که اگر این داستان صحت داشته باشد باید نتیجه‌گیری کرد که دنیا با پدیده‌ای خوفناکتر و ناهنجارتر از ظهور هیتلرو حتی هزارمرتبه هولانگیزتر از آن روبرو شده است .

دکتر کاو الیری اندرز دادکه بایدبکلی ازتمام‌تجاربی که‌در زمینه کاربردهای تکنیک کلونینگ انجام میگیرند جلوگیری کرد و درصورت لزوم برای متوقف کردن‌این تجارب از بکار بردن زورو قوه قهریه نیز خودداری نورزید.

پراودا

سیل اسلحه‌چین به‌سومالی سرازیرشد

آمریکا در قبال مسئله شاخ‌آفریقا عکس‌العمل شدید نشان‌خواهدداد

مسکو ـ خبرگزاری‌ها ـ روزنامه «پراودا» ارگان‌حزب کمونیست شوروی دیروز نوشت که‌سیل سلاح‌های چینی بسومالی سرازیر شده است. اما درهمین احوال وزارت امور خارجه امریکا ضمن اعلامیه‌ای خاطر نشان کرد که دخالت نظامی شوروی وکوبا در اتیوپی امریکا و دوستانش رادرمناطق وخاورمیانه با درگیری بسیار خطرناکی مواجه کرده است و این دخالت امریکا را ناچار میکند که در قبال مسئله‌ای که مطلقا مربوط به افریقائی‌هاست از خود واکنش مناسبی بروز دهد. در این اعلامیه گفته شده است که ۱۱هزار سربازکوبائی بارتش اتیوپی کمک می‌کنند.

در گزارش پراودا نیز ادعا شده است که دولت سومالی‌از کمک‌ها و حمایت کشورهای ناتو برخوردار است و علاوه برآن بتازگی مقدار زیادی‌سلاح وتجهیزات جنگی از پکن‌دریافت کرده است.

وزارت دفاع آمریکا :

ازدولت کارتر درشاخ افریقا کاری ساخته نیست

واشنگتن ـ آسوشیتدپرس مقامات وزارت دفاع آمریکا دیروز اعتراف کردند که از دولت کارتر هیچ کاری در شاخ آفریقا ساخته نیست‌تا بتواند از نظر نظامی در برابرمداخلات جاری‌شوروی وکوبا درآن منطقه عملا ایستادگی کند.

وزارت دفاع آمریکا در محاسبات و تحلیل‌های‌خود به این نتیجه رسیده که نه کنگره و نه افکار عمومی مردم آمریکا حاضرنخواهند شد از بکار برده شدن هر نوع اقدام نظامی از طرف دولت کارتر در شاخ‌آفریقا پشتیبانی کنند. ازاین‌گذشته، ازآنجا که سومالی درجنگ اوگادن طرفی است که‌علیه اتیوپی مرتکب تجاوز شده است بنابراین‌رئیس‌جمهوری آمریکا درعین‌حال نمیتواند انتظار داشته باشد که افکار عمومی بین‌المللی حتی بر فشارهای سیاسی وی علیه شوروی و کوبا که فعالانه از مجاهدات جنگی اتیوپی در برابر سومالی پشتیبانی می‌کنند صحه بگذارد.

ظرف چندروزآینده

اتیوپی تعرض بزرگ‌خود راعلیه‌سومالی آغازمیکند

نایروبی ـ یونایتدپرس ـ اتیوپی دیروز پیشنهاد مذاکره با سومالی را رد کرد و سرهنگ «منجیستو هایله ماریام» رهبر رژیم نظامی آدیس آبابا وعده داد که سپاهیان وی درایندهای نزدیک در جنگ اوگادن به پیروزی خواهند رسید و با تعرضی بزرگ تمام اراضی اوگادن را که در شش ماه گذشته به تصرف نیروهای سومالی و شورشیان مورد حمایت آن کشور درآمده‌است پس خواهند گرفت.

درنایروبی دیپلماتهای آگاه پیشگویی کردندکه ارتش‌اتیوپی با پشتگرمی به کمک‌های نظامی وسیع شوروی و کوبا بزودی جبهه اوگادن را به میدان عظیم‌ترین جنگی که دنیا ازتاریخ جنگ ویتنام تاکنون نظیرش‌را بیاد ندارد‌تبدیل خواهد کرد.

وزیر خارجه سومالی آمریکا را متهم به فرار از مسئولیت‌خود در قبال مسئله شاخ آفریقا کرد

رم ـ خبرگزاری فرانسه ـ عبدالرحمن باره وزیر امور خارجه سومالی‌در یک‌مصاحبه مطبوعاتی در پایتخت ایتالیا دولت آمریکا را متهم ساخت که با کمک نکردن به سومالی از بار مسئولیت های خوددر شاخ آفریقا شانه خالی میکند.

وزیر امور خارجه سومالی تائید کرده که ایالات متحده‌از اعطای هرنوع کمک مادی به صورت مستقیم یا غیر مستقیم به سومالی خودداری میورزد و عملا زمینه تسلط اتحاد شوروی را در منطقه شاخ آفریقا فراهم ساخته است .

وی افزود که نبرد میان سومالی و اتیوپی یک جنگ استعماری است زیرا اتیوپی سومالی غربی‌را مورداستثمار قرار میداد . وزیر خارجه سومالی در ادامه سخنان‌خود گفت که اتیوپی دیگر از خود اختیاری ندارد بلکه اتحاد شوروی برای تامین منافع استراتژیک خود جنگ را رهبری میکند .

وزیر امور خارجه سومالی در رم با همتای ایتالیایی خود «روئالدنورلانی» مذاکراتی انجام داده است .

شوروی‌ها خواستار مذاکره باچین شدند

بنا برگزارش خبرگزاری ژاپنی «کیودو» ازپکن‌اتحاد شوروی از چین تقاضاکرده است که برای عادی کردن روابط بین دودولت گفتگو هائی را آغاز کنند. این تقاضا ضمن پیامی درپنجمین اجلاس کنگره ملی‌مردم چین که اکنون در پکن جریان دارد اعلام شده است.

گزارش‌خبرگزاری «کیودو» را خبرگزاری تاس نیز تائید کرده است .

یک مقام‌بلندپایه درسفارت شوروی در پکن گفته است: «این گفتگوها را میتوان در هرموقع و هرجا و در هر سطح که دولت چین مایل باشد آغاز کرد.»

امریکا فروش هواپیما به لیبی‌را ممنوع کرد

پاریس ـ خبرگزاری‌فرانسه ـ براساس یك اعلامیه دولت لیبی، دولت‌آمریکا تصمیم‌گرفته است که‌از ارسال قطعات‌یدکی هواپیماهای کارگو (سی‌ـ۱۳۰ هرکیولس) به‌لیبی‌خودداری‌کند. دولت لیبی آمریکا را متهم ساخته است که از تحویل ۸ هواپیمای دیگر هرکیولس(سی ـ۱۳۰) که بهای آن در سال ۱۹۷۲ پرداخت‌شده است‌سرباز می‌زند . از سوی دیگر دولت آمریکا مصمم است از فروش هواپیماهای مسافربری بوئینك نیز به شرکت هواپیمائی لیبی جلوگیری به‌عمل آورد .

سومالی نگران تحویل اسلحه آمریکا به‌کنیا

پاریس ـ خبرگزاری‌فرانسه ـ «محمد سعید سمندر» سفیر سومالی در پاریس‌اظهارداشت که قول آمریکا به کنیا دائر به ارسال مهمات و سلاح‌برای تقویت ظرفیت دفاعی این کشور سومالیایی ها را سخت نگران ساخته است زیرا به نظر سومالی ، ارسال سلاح های آمریکا به کنیا بعنوان تهدیدی مستقیم علیه امنیت سومالی تلقی میشود .

سفیر سومالی که از طرف دولت خودسخن میگفت‌افزود که ایالات متحده‌به مسئله‌تعادل نیرو ها درمنطقه توجهی‌نشان نمی‌دهد و دولت سومالی از این بخشندگی‌و دست‌و دلبازی آمریکا سخت غافلگیر شده است .

نگرانی لبنان ازاخراج فلسطینی های مقیم مصر

۵۰ تا۷۰ هزار فلسطینی بسوی لبنان سرازیر خواهند شد .

رهبران جامعه‌مسیحیان‌مارونی لبنان در بیانیه‌ای که امروز منتشر کردند نگرانی شدید خود را از احتمال اخراج ۵۵۰ ۷۰ هزار فلسطینی مقیم مصر ابراز داشته و خاطر نشان ساخته‌اند که‌بی‌تردید فلسطینی های اخراجی به سوی لبنان‌که هیچ کنترلی در مرزهای آن صورت‌نمی‌گیردسرازیر خواهند شد . در این بیانیه آمده‌است که‌هرگونه‌اقدامی علیه‌فلسطینی ها در یك کشور عربی منجر به بروز دردسرهای تازه‌ای برای مردم لبنان خواهدشد .همانطور که در پی زدو خورد های مسلحانه ارتش‌اردن بافلسطینی ها در سال ۱۹۷۰ بیش ازصد هزار فلسطینی دیگر به خاك لبنان پناهنده شدند .

اسد گفت :

سوریه نیرو های خود را در اختیار کشور های عرب میگذارد

دمشق ـ خبرگزاری فرانسه ـ پرزیدنت حافظ اسد ضمن نطقی در برابر هیات های نمایندگی ایالت های شمال سوریه گفت : سوریه در جستجوی صلح است اما صلحی که پایه‌های آن روی عدالت وعقب‌نشینی اسرائیل ازهمه سرزمین‌های اشغالی و شناسائی حقوق انکارناپذیر ملت عرب‌فلسطین استوار باشد.

رئیس جمهوری سوریه ضمن تاکید علاقه شدیدخود به وحدت عرب تاکید کرد که کشورش نیروهای خود را دراختیار «همه کشور های عربی» می‌گذارد و از اینکه برخی از این کشور های برادر نمی‌خواهند این واقعیت را درک کنند اظهار تاسف کرد و گفت :

«متاسفیم که برخی از کشورهای عرب بما حمله میکنند. اما مسئولیت‌هائی‌که ما بعهده داریم ایجاب می‌کند که راهی را که درپیش گرفته‌ایم هرقدر هم دشوار باشد ادامه دهیم .»

حافظ اسد ضمن یادآوری «روش‌های اصولی محکم» سوریه و نقشی که دمشق در جلوگیری از وخامت اوضاع در جهان عرب ایفا می‌کند گفت : سوریه در تمام طول تاریخ خود بویژه در جنگ اکتبر ، جنگ فرساینده و مبارزات سیاسی که نیروهای بیگانه کوشیدند ما را در یک وضع بحرانی قرار دهند این نقش را ایفا کرده است .

حافظ اسد در پایان تاکید کرد که سوریه روش خود را در اختلافهای خاورمیانه تغییر نخواهد داد .

نیروی هوائی کلمبیا به‌قاچاقچیان مواد مخدر اعلان جنگ داد !

بوگوتا ـ خبرگزاری فرانسه ـ نیروی هوایی کلمبیا با انتشار اعلامیه‌ای به قاچاقچیان مواد مخدر اعلان جنگ‌داد. از این پس نیروی هوایی کلمبیا هواپیماهای کلمبیایی وخارجی که مظنون به حمل مواد مخدر باشند فرود خواهد آورد.

درماه‌های اخیر قاچاقچیان مواد مخدر در شبه جزیره «گاجیوا» به فعالیت‌های هوائی گسترده‌ای دست‌زده وفرودگاه هائی در نقاط دوردست برای فرود آمدن هواپیماها احداث کرده‌اند.

ماموران مبارزه با قاچاق مواد مخدر بتازگی چند مزرعه خشخاش و آزمایشگاه‌های مخفی کشف کرده‌اند. هفتاد درصد کوکائین که در امریکا مصرف میشود بوسیله هواپیما از این منطقه حمل می‌شود.

تیراندازی به افرادگارد کاخ رئیس جمهوری فیلیپین

مانیل ـ آسوشیتدپرس ـ در جریان تیراندازی که بین چند مرد ناشناس و افراد گارد کاخ ریاست‌جمهوری فیلیپین روی داد ۲ نفر زخمی شدند.

گفته میشود این حادثه‌دارای انگیزه سیاسی است.

تیراندازی ناوچه‌های اسرائیلی بجنوب لبنان

بیروت ـ ناوچه‌های‌اسرائیلی دیروز بروی دو شهرساحلی در جنوب‌لبنان‌آتش گشودند توپهای ساحلی فلسطینی‌ها و متحدان چپ‌گرای آنها متقابلا ناوچه های اسرائیلی را به گلوله بستند .

انفجار بمب در بیت‌المقدس

بیت‌المقدس ـ آسوشیتدپرس ـ دیروز بر اثر انفجار یک بمب دریکی‌از خیابانهای‌بیت‌المقدس تعدادی اتومبیل خسارت دیدند.

گزارشی‌در باره تلفات‌احتمالی این حادثه مخابره نشده است.

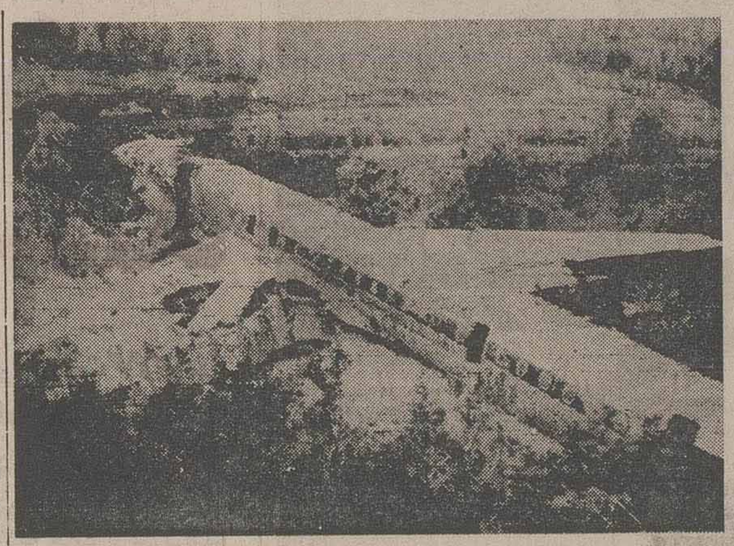

ورود هواپیما به لنجزار

یک هواپیمای مسافربر متعلق به شرکت هواپیمائی اسپانیائی ایبریا » هنگام فرود آمدن در فرودگاه سانتیاگو کومپوستلا ازباند خارج شدووارد یکلجنزار کهبراثرریزش باران‌سیل‌آسا بوجود آمده بود شدو به دو نیم گردید . باوجوداین پلیس گفت که تمامی ۹۷ تن مسافران وسرنشینان‌هواپیما سالم هستند ولی پاره‌ای از آنها مختصر جراحاتی برداشتند .

عکس رادیوئی یونایتدپرس

سازمان آزادیبخش فلسطین تقاضا کرد از طرف امریکا رسما شناخته شود

قاهره ـ خبرگزاری فرانسه ـ امروز در مقر جامعه عرب گفته شد که سازمان آزادی بخش فلسطین پیشنهاد کرده است که یك هیات متشکل از وزیران کشور های عربی به واشنگتن سفر کند و از دولت آمریکا بخواهد که سازمان آزادی بخش فلسطین را به رسمیت بشناسد .قراراست که این پیشنهاد در شورای جامعه عرب که در۲۷ مارس آینده تشکیل میشودمورد بررسی‌قرار گیرد .

براساس یادداشتی که‌سازمان آزادی بخش فلسطین به جامعه عرب تقدیم کرده این هیات ماموریت خواهد داشت که موضع اعراب را در قبال‌مسئله فلسطین برای دولت آمریکا تشریح کندو آمریکا راتشویق به اتخاذ یك روش متعادل در منطقه خاورمیانه نماید .

هدف دیگر این هیات وادار ساختن آمریکا به شناسائی سازمان آزادی بخش‌فلسطین و برقرار کردن تماسهای رسمی‌و مستقیم میان دولت آمریکا و رهبران این سازمان خواهد بود .

گفتگوهای محرمانه زیادباره ـ قذافی درباره شاخ آفریقا

پاریس ـ خبرگزاری‌فرانسه وزیر اطلاعات لیبی اظهار داشت که در جریان دیدار «زیادباره» از طرابلس رامحل مشکل شاخ افریقا از جنبه های گوناگون موردبررسی قرار گرفت.

به گزارش خبرگزاری‌لیبی پرزیدنت زیادباره وسرهنگ قذافی در گفتگوهای سری خود که ساعتها بطول انجامید درباره اختلافهای اتیوپی و سومالی به‌گفتگو و تبادل‌نظر پرداختند و تصمیم گرفتند که برای پیدا کردن یک رامحل افریقائی برای این مسئله پیوسته با یکدیگر درتماس باشند.

ضرورت ملاقات کارتر ـ برژنف تائیدشد

نگرانی ازتیرگی روابط امریکا ـ شوروی

واشنگتن ـ خبرگزاری‌فرانسه ـ کارشناسان سیاسی دولت‌آمریکا از اینکه مناسبات میان شوروی وآمریکا ازاکتبر سال گذشته‌رو به‌تیرگی گذارده است ابراز نگرانی می‌کنند .

در کاخ سفید گفته میشود به‌منظور حل اختلافات فعلی‌دو ابرقدرت یاحداقل جهت‌محدود کردن مناقشات، در حال حاضر انجام دیدارو گفتگو میان‌لئونید برژنف وجیمی کارتر بیش از هر زمان دیگر ضرورت دارد.

مداخله شوروی در شاخ آفریقا، حضور دو ژنرال‌ارتش شوروی وحدود یکهزارمشاور همراه با شرکت۱۱ هزارکوبائی در نبردهای جاری اتیوپی با سومالی موجب ناراحتی عمیق مقامهای آمریکایی شده خاصه آنکه نوعی احساس ناتوانی‌نیز به‌این نگرانی و اضطراب دامن زده است.

مذاکرات امریکا و شوروی درباره محدود ساختن سلاح های استراتژیک با بن‌بست روبروست‌و برغم پیشرفتهای جزئی امیدی به موفقیت گفتگو ها نمی‌رود.

هواکوفنك‌بار دیگر نخست‌وزیر چین‌شد

پنجمین کنگره ملی مردم چین هواکوفنگ رهبر حزب کمونیست چین را باردیگر به عنوان نخست‌وزیر کشور برگزید .

ناظران امور چین قبلا گمان میکردند که این کنگره هسیائوپینگ معاون رهبر حزب را به نخست‌وزیری منصوب خواهد کرد .

معاون اول رهبر حزب کمونیست بسمت رئیس‌کمیته اجرائی کنگره که یکی ازسه مقام درجه اول در چین بشمار میاید برگزیده شده است .

پنجمین کنگره ملی مردم چین امروز بکار خود پایان میدهد .

دیدار محمد داود از پاکستان

اسلام‌آباد ـ آسوشیتدپرس محمد داود رئیس جمهوری افغانستان امروز بمنظوریک دیدار رسمی چهار روزه از پاکستان که شامل دودور مذاکره با ژنرال ضیاء الحق رهبر دولت نظامی پاکستان خواهد بود از دهلی نو وارد این کشور می‌شود.

ژنرال ضیاء الحق در اکتبر ۱۹۷۷ در کابل با محمد داود دیدار وگفتگو کرده بود.

کره شمالی از آمریکا خواست نیرو های خودرا از کره جنوبی خارج کند

کره شمالی دیروز ضمن ابراز نگرانی نسبت به مانور های نظامی آمریکا و کره جنوبی از دولت امریکا خواست تا نیروهای خود را از کره جنوبی خارج کند.

روزنامه ارگان رسمی حزب کمونیست کره شمالی ضمن تفسیری نوشته است: عملیات نظامی سربازان امریکائی در کره جنوبی باعث تشدید وخامت‌اوضاع درمنطقه شده و باین ترتیب جدائی و تفرقه بین دو کره باقی خواهد ماند .

این روزنامه از امریکا خواسته است که هرچه زودتر نیروهای خود را از کره جنوبی خارج کند.

CROSS®
SINCE 1846

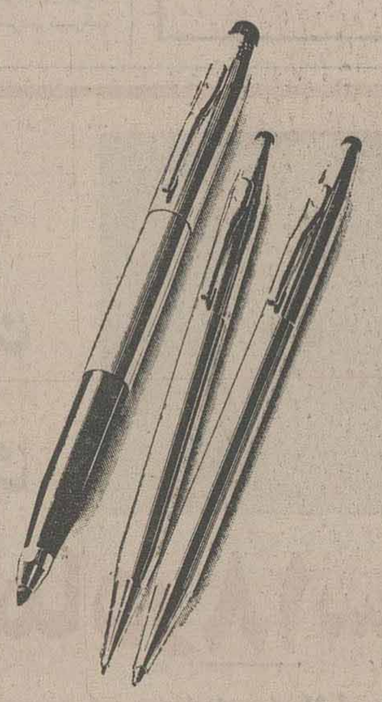

قلم‌نوم‌نویس کراس
خودکار کراس
مداد کراس
بهترین وسیله نوشتن
کراس تنها محصولی است که برای همه عمر ضمانت شده است
تلفن مرکز پخش : ۳۷۳۸۸۴-۳۷۱۳۹۲

چاپ سوم
گیلان درجنبش مشروطیت
نوشته : ابراهیم فخرائی
بررسی اوضاع گیلان و سهم آن در جنبش مشروطیت ، پایهای وقایع انقلاب‌مشروطه ادامه . منتشر شد
شرکت‌سهامی کتابهای‌جیبی

به‌اطلاع مدیران محترم مؤسسات وشرکت‌ها میرساند:

با توجه به‌استقبالی که سال گذشته مدیران مؤسسات و شرکتها از دفترچه‌هدیه‌پس‌انداز بانک تهران برای پرداخت عیدی و پاداش آخر سال کارکنان خودنشان داده‌اند امسال نیز دفترچه هدیه پس‌انداز با بسته‌بندی کادوئی زیبا بمقدار کافی تهیه گردیدودر اختیارشعب بانک گذاشته شد .

مدیران محترم مؤسسات و شرکتها درصورت تمایل به استفاده از این خدمت بانک تهران که به نحوه پرداخت عیدی و پاداش کارکنان جنبه عاطفی بیشتری میدهد ، میتوانند لیست کارکنان و دریافت کنندگان عیدی‌را با تعیین مبلغی که برای هر یک از آنان در نظرگرفته‌اند به‌شعب بانک ارسال دارند تا دفترچه‌هدیه پس‌انداز برای یکایک آنان صادرو تحویل گردد .

بانك تهران

نوروزامسال
قشنگترین قشنگترا
برای.....
ارمغانی نفیس ازسازمان ایده
تلفن ۳۱۳۷۳۸

ضوابط جدید برای تعیین اجاره خانه‌های خالی

بررسیهای مربوط به تعیین ضوابط جدید اجاره بهای‌خانه های‌خالی در تهران که بوسیله کارشناسان ذیصلاح شهرداری پایتخت و چند وزارت خانه پایان یافت. این ضوابط در آینده‌ای نزدیک به شهرداری های مناطق دوازدگانه تهران ابلاغ خواهدشد.

بررسی برای تعیین ضوابط جدید محاسبه اجاره بهای واحد های مسکونی خالی در تهران به این علت آغازشد که مسئولین شهرداری پایتخت متوجه شدند باتوجه بمتاسیسات‌وتجهیزات لوکسی که در برخی از ساختمان های خالی تهران وجود دارد، و نیز بادر نظر گرفتن منطقه‌ای‌که اغلب این ساختمان ها بلااستفاده‌در انجا واقع‌است. گروهی از کارشناسان معتقدند تعیین‌اجاره‌بها برحسب ۸ تا۱۲ درصد قیمت کل ساختمان ها بیش‌ازقدرت توانایی متقاضیان اجاره خانه ها است ودرنتیجه یکی از هدف های اجرای قانون اجاره خانه های خالی توسط شهرداریها که پائین‌تر آوردن نرخ اجاره هاست برآورده نخواهد شد. بهمین علت‌مطالعات تازه‌ای‌برای تعیین ضوابط اجاره خانه های‌خالی انجام شد.

در همین حال مقام های شهرداری‌خاطرنشان ساخته‌اند که رسیدگی به اوراق پرشده از جانب متقاضیان خانه های خالی نیز نشان میدهد که اغلب کسانیکه فرمهای مربوط به اجاره خانه را پر کرده‌اند خواسته های ابراز شده‌شان بامیزان اجاره بهایی که در پرسشنامه قید کرده‌اند مطابقت ندارد.

بهمین جهت در آینده از مستاجرانی‌که اینگونه‌پرسشنامه هارا تکمیل کرده‌اند نیز دعوت خواهد شد تا در صورتیکه مایلند خانه‌ای در حد معقول ومنطقی اجاره‌کنند و خواسته های‌خود راباامکانات موجود تطبیق دهند.

در ضوابطجدید ، ارزیابی برای تعیین کرایه خانه های آماده اجاره دادن برحسب موقعیت منطقه‌ای که در آن واقع است ، نمای خارجی و نوع مصالحی که از لحاظ زیر بنا و اسکلت سازی در آن ها به کار رفته، نیز میزان اجاره بهای خانه های مشابه درهمان منطقه، شرایط زمانی ومکانی‌و تاسیسات واحد مسکونی ، در نظر گرفتن قیمت های پایه‌ای‌که برای پیمانکاران و سازندگان خانه‌های در دست تکمیل‌توسط شهرداری از طرف سازمان برنامه پیش بینی شده است و سرانجام باتوجه شاخص‌هزینه زندگی و قیمت هایی که از سوی بانک مرکزی مشخص شده، انجام خواهد شد.

پرداخت وام برای جلوگیری از آلودگی آب

بانك‌های تخصصی وگسترش ناحیه‌ای برای جلوگیری از آلودگی آبهای کشور به کارخانه ها و واحد های تولیدی اعتبار میدهند.

پرداخت این اعتبار در پی توصیه بانك مرکزی ایران به بانکهای اعتبارات‌صنعتی ،توسعه صنعتی و معدنی ایران ،توسعه کشاورزی ، توسعه سرمایه ـ گذاری ایران ، ساختمان ، گسترش خوزستان ، گسترش خزر و گسترش آذربایجان انجام میشود .

مدیران و نمایندگان کارخانه های کشور میتوانند با مراجعه باین بانك ها اعتبارات لازم را برای نصب دستگاه های‌تصفیه فاضلاب تامین کنند.

اتاق بزرگانی و صنایع و معادن ایران نیز بکلیه واحد های صنعتی کشور توصیه‌کرد که برای مبارزه با آلودگی محیط ، هرچه زودتر اقدام کنند و با استفاده از این وام‌فاضلاب کارخانه های خودرا تصفیه‌شده بخارج از کارخانه بفرستند.

تاسیس مرکز حرفه‌ای برای آموزش کارکنان صنایع مس

مقدمات تاسیس‌مرکزحرفه‌ای و فنی شرکت ملی صنایع‌مس ایران در سرچشمه کرمان‌فراهم شد.

دراین مرکز آموزشی که گنجایش پذیرش ۵۰۰ کارآموز به صنایع مس دارد، قسمت‌اعظم را در رشته های مختلف‌مربوط نیروی انسانی مورد احتیاج آینده مجتمع مس سرچشمه تربیت خواهدشد.

واحد آموزش شرکت ملی صنایع مس ایران تاکنون ۳۰ کارآموز از قسمت کارخانه و برعیارکنی و سنك شکن‌برای دیدن دوره‌های‌لازم به آمریکا اعزام کرده واخیرا نیز چهل نفر را از قسمت کارخانه ذوب مس به ایالات متحده فرستاده است .

از قسمت انبار داری هم ـ اکنون ۵ نفر در آمریکامشغول گذرانیدن دوره های ویژه هستند.

کلیه کارآموزانی که‌بخارج اعزام میشوند ، قبلا دوره های فشرده زبان انگلیسی را طی میکنند تا آمادگی کامل برای فراگیری داشته باشند.

واحد آموزشی‌مجتمع شرکت ملی صنایع مس ایران‌همچنین تاکنون تعدادی کارشناس و کارگر فنی شاغل در مجتمع مس سرچشمه را به واحد ها و موسسات دیگر صنعتی‌مانند کارخانه ذوب آهن آریامهر و ماشین سازی اراك و تبریز برای تکمیل اطلاعات فنی‌اعزام کرده‌است .

عده‌مشترکین گازمایع بیش‌ازسه‌میلیون نفرشد

تعداد مشترکین گاز مایع کشور به‌حدنصاب تازه‌ای‌رسید و از سه میلیون مشترك تجاوز کرد. طبق آمار تنها درتهران یك میلیون مشترك گاز مایع وجود دارد.

باین ترتیب اگر اعضای‌هر خانواده ۵نفر در نظر گرفته شود ،عده مصرف کنندگان‌گاز مایع در شهر ها و شهرستان های مملکت به ۱۵ میلیون نفر رسیده است .

یك مقام آگاه گفت : مصرف گاز مایع به موازات توسعه شبکه لوله کشی افزایش یافته است . طبق پیش بینی کار ـ شناسان ، افزایش تعدادمصرف کنندگان گاز لوله کشی «گاز خشك » به‌مصرف گاز مایع ، لطمه نخواهدزد و شرکت های توزیع گاز مایع همچنان بکار خود ادامه خواهند داد و در مواردی نیز کارشان توسعه خواهدیافت .

طرح ضربتی

شرکت ملی گاز ایران با اجرای یك طرح‌ضربتی‌تاسیسات وسیعی در ماهشهر برای تامین گاز مایع ایجاد کردو هشت انبار و مخزن بزرك برای‌ذخیره سازی گاز مایع بوجود آورد.

با تهیه مخازن ویژه، ۱۸ درصد از کل مصرف گازمایع، بوسیله راه آهن‌به نقاط مختلف کشور توزیع میشود و باین ترتیب در نحوه حمل گاز مایع گشایش تازه‌ای ایجاد شده است .

همزمان با این اقدامات ، شرکت ملی گاز ایران با پرداخت وام به شرکت های توزیع گاز مایع ، امکان داد که‌این شرکت ها از نظرتامین سیلندر بیشتر و تانکر حمل گازو مخزن ذخیره سازی‌مجهز شوند . باین ترتیب نگرانی از کمبود گاز مایع در زمستان امسال برطرف شدو هیچگونه کمبود در عرضه گاز مایع به وجود نیامدو فقط برخی از شرکت ها در مواردی در توزیع گاز مایع اشکالاتی داشتندو مشترکین آنها بناچار خودبرای خریدگاز به شرکت هامراجعه کردند.

درمحافل ومجالس

باند تبهکاری که با گرانی جیب مردم‌راخالی می‌کردند ...

دیشب محفل نویس مانده بود معطل که برای‌تماشای برنامه آخر شب تلویزیون دکمه کدام کانال را فشاربدهد؟ سیمای ایران ـ یا بقول برو بچه های تلویزیون « کانال تورج»ـ را یا «تلویزیون ـ۲» یا بقول همان بروبچه ها ـ «کانال ایرج» را ...

سیمای ایران مجموعه « خسرو میرزا» وار «طلاق» را نمایش میداد و تلویزیون ـ۲ فیلم کلاسیک «گلوله ها یا قرعه ها» را ... محفل نویس معمولا در این مواردبسراغ مجله تماشا میرود ...

« تماشا» مجموعه این هفته « طلاق» را چنین معرفی کرده بود ...

« پدر الکلی است و سال هاست که خانه‌اش را ترک کرده و مادر خسته از سال های تنهائی با مرد دیگری‌زندگی میکند ... دختری که بازمانده این ازدواج ناموفق است‌با خبرنگار آشنا میشود ...» و دنباله ماجرا که‌هرروزنامه خوان دوستدار صفحه حوادث روزنامه ها وهر تماشاگر فیلم های فارسی ، از پیش براحتی می توانست مسیرماجرا و نتیجه اخلاقی آنرا مجسم کند آنهم با عملیات «بارتا»مانند و دور از واقعیت خبرنگار و شریک آینده زندگی‌اش ... بنابراین محفل نویس بسراغ « گلوله یا قرعه ها» رفت که «تماشا» درباره‌اش چنین نوشته بود :

« گروهی از تبهکاران به رهبری سه مرد ناشناختهاز راه های مختلف (گرانی فرآورده های شیری و ترمبار) جیب مردم را خالی میکنند و روزانه مبالغ هنگفتی‌به جیب می زنند ... با مرگ روزنامه نگاری به نام « برایانت»ـ که تصمیم داشت پرده از روی کار های تبهکارانه این گروه بردارد دیگر کسی جرات نمی‌کند برای مبارزه با آنهااقدامی نماید تا اینکه رئیس پلیس شهر تصمیم میگیرد یکی ازاعضای خود را وارد این گروه نماید تا دلایل کافی برای‌دستگیری آنها فراهم آید ....»

این فیلم با اینکه یک فیلم‌قدیمی(۴۱ سال پیش)هالیوود و دوره اوج کار همفری‌بوگارت بود خیلی جالب‌وتماشائی بود و بقول هنری نویس ها ، تکنیک و فضاسازی«ویلیام کنگلی» کارگردان فیلم واقعا محشر بود ...

در آخرین پاتوق « روشنفکر »ها دسته گل آب دادند !

ازوقتی که استاد فردید، فیلسوف ایرانی ، اصطلاح نیشدارغرب‌زدگی رادرمورد روشنفکرنماها ومستقرنگ ها بکار برده است تهران تاکنون پاتوق های روشنفکرانه فراوانی بخود دیده است .

شاید ، کافه فردوسی خیابان لاله‌زار ـ پاتوق‌یاران اربعه (هدایت ، مینوی، فرزاد و شین ـ پرتو) اولین‌کافه روشنفکری تهران باشد که به روایت روشنفکر هائی که امروز ها که‌و بیش دمخور این حضرات بودند، محفل‌شان ، خالی از دم‌ودود ،شورو حالی داشت. بعد کافه نادری‌پاتوق شاعرها و قلمزنها شد، وپیش‌ازاین باید از کافه رستوران کوچک و جمع وجور «پتی» دخترک فرانسوی ـروبروی سفارت انگلیس ـ را نامبرد . «فیروز» ، «ریویرا» ،«مرمر»، سفارت انگلیس نام برد . «فیروز» ، «ریویرا»، «مرمر»، پاتوق های بعدی قلمزن‌ها و شاعرها شد ... و خدامی‌داند که پیشخدمت های این پاتوق ها ،چه خاطره هائی که ازاین جماعت ندارند ...

گفتنی‌است که هرقدر ازعمر کافه‌نشینی روشنفکرهای وطنی می‌گذرد ، ان دورهم نشستن های صمیمانه و گپزدن های خودمانی چقدر رنگ می‌بازد ..

پریشب ، محفل‌نویس پس از سال‌ها ،به‌اصراردوستی هم‌قلم به‌آخرین «پاتوق» مطبوعاتی‌ها و هنرمند ها رفته‌بود کمچشم‌تان روزبد نبیند ... بین‌یک بازیگر تئاتر و یک برنامه ساز تلویزیون ـ که‌دستی به‌قلم می‌برد ـ پیرامون نقدی که این برنامه‌ساز، درباره‌نمایشنامه «جنایت ومکافات» در روزنامه‌ای نوشته بود بحث تندی درگرفت . بازیگر این «نمایشنامه» بازخواست می‌کرد کمچراچنین بیرحمانه نمایشنامه وبازیکنانش راکوبیده است. وجواب منتقدانیکه: باز هم می‌کوبم. این نظر من‌است ... رکبار کلمات تند ـ همراه با حرفهای آنچنانی‌ـ طرفین‌بسوی یکدیگرادامه داشت تا بازیگر ـ تئاتر، لیوان ابجو را توی صورت «منتقد تئاتر» پاشید و بعنوان «مزه» یک سیلی ترقه آسا توی گوشش نواخت ... قضیه داشت درست و حسابی بیخ پیدا میکرد کهبا پادرمیانی حاضران و گارسن ها به‌خیر وخوشی ! گذشت ...

محفل‌نویس و دوستش افسرده و ملول از رفتار چاله میدانی روشنفکرنماها پاتوق را ترک کردند... مثل اینکه‌بعد ازاین دسته‌گلی که به‌آب داده شد، پاتوق نشین های‌حرفه‌ای باید دنبال پاتوق تازه‌ای بگردند. واز آنجاکه ادامه این شاخ و شانه کشیدن‌های آخرشبی ـ متاسفانه ـ قابل پیش‌بینی است بهتر است ،حضرات، چند پاتوق بعدی‌آماده داشته باشند ....

برنامه‌های نوروزی صدای ایران

«صدای ایران» در ایام نوروز بمدت ۵روز برنامه های ویژه خواهد داشت که طبق معمول هرساله برنامه های نوروزی شادو سرگرم کننده هستند. « پیك‌نوروزی» عنوان برنامه‌ای است که صدای ایران برای ۵روز اول عید تدارك دیده است. پیك نوروزی برنامه‌ای است پرآهنك که بصورت زنده اجرا خواهدشدو تمام‌استان های کشور نیزبه‌نحوی‌درآن شرکت‌خواهند داشت .

برنامه های پیك نوروزی بنحوی‌خواهد بود که حتی مردمی که با اتومبیل‌های خود در سفر هستند میتوانند درمسابقات آن شرکت نموده وبرنده‌ی جایزه شوند. در برنامه های‌۵روزه پیك نوروزی‌بهیچوجه انتقادی صورت نخواهد گرفت و تمام برنامه حاصرفا کمدی و تفریحی خواهند بود.

در حدود ۱۵ نویسنده ، ۳۰ هنرپیشه ۲۵ تا۳۰ نوازنده وخواننده و ۵گزارشگر با این برنامه همکاری خواهند داشت .

پیك نوروزی هرروز دوترانه‌ی کمدی براساس سوژه های نوروزی خواهدداشت و در هر روز نیز حداقل ده آهنك جدید از خوانندگان مورد علاقه مردم پخش‌خواهد شد . زمان برنامه‌ی پیك نوروزی از ۹ صبح تا۲ بعداز ظهر خواهدبود وبه‌احتمال زیاد منوچهر نوذری اجرای این برنامه را بعهده خواهدداشت .

«گل‌بگیم وگل بشنفیم » برنامه‌ی دیگری است که روز سوم عید ازصدای ایران پخش خواهدشداین برنامه رافریدون اسماعیلی هنرپیشه با سابقه‌ی رادیو و ایفاکننده‌ی نقش بابا ابر تهیه کرده‌است «گل بگیم، گل بشنفیم » برنامه‌ای است شادو تفریحی شامل قطعات سرگرم کننده فکاهی و شعر های ریتمیك که‌در آن خوانندگانی چون «نلی » مازیار »، نسرین نیز ترانه هایی اجرا خواهند کرد.

رادیو کرمانشاه نیز با همکاری هنرمندان صدای ایران برای ۵ روزاول عید برنامه‌ای تدارك دیده که مقدارزیادی از آن درتهران ضبط شده‌است این‌برنامه را که‌میتوان نام «شو » روی آن گذاشت از ساعت ۴تا۸ بعدازظهراز رادیوکرمانشاه پخش خواهد شد. علی تابش، اکی بنایی، شهاب جزایری ، برادران وفایی‌وعده‌ای دیگر از هنرمندان کرمانشاهی مقیم‌تهران با این برنامه همکاری دارند. فریدون اسماعیلی نیز اجرای قسمتی ازاین‌برنامه رابعهده دارد.

در ضمن در ایام نوروز نمایشنامه‌های کمدی انتقادی دنباله‌دار نیز از صدای‌ایران پخش خواهدشد.و همچنین در برنامه های جنك شب و فرهنك‌مردم در مورد هفت‌سین و مسائل سنتی ایام‌نوروز صحبت خواهد شد.

PHILIPS
تلویزیون رنگی
آریا
یعنی همان.....

تلویزیون رنگی
فیلیپس
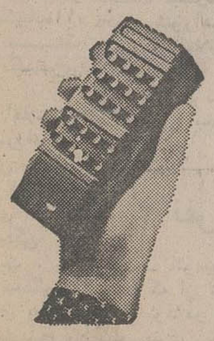
● با دستگاه کنترل از راه دور
● با تاچ کنترول.
● با رادیو مجهز به باند کامل اف.ام رادیو ایران.
● با ۱۲ کانال سیستم سکام ایران.
● با صفحه عریض ۲۶ اینچ.
● در انواع رومیزی و مبلی و در رنگهای جالب.
● با سرویس مجهز فیلیپس در سراسر ایران.
● با تجربه جهانی و تکنولوژی پیشرفته فیلیپس هلند.
ما میخواهیم شما بهترین راداشته باشید

مسافران و جهانگردان با سلیقه و دور اندیش برای سیر و سفر و تماشای جاذبه های توریستی شهر های زیبای جهان همیشه تور های مطمئن نوروزی و تابستانی شرکت. لوان تور هوائی و جت های آخرین سیستم و معتبر خطوط هوائی جهان‌را انتخاب میکنند

بانکوک ـ سنگاپور ـ اوزاکا توکیو ـ سئول ـ هنگ کنگ	۲۰ روزه از ۲۷ اسفند	با استفاده از هتل درجه یک، صبحانه و گردش‌درشهر	۱۳۴۵۰ تومان
رم ـ پاریس نیس ـ بارسلون	۱۴ روزه از ۲۹ اسفند	با استفاده از هتل درجه یک صبحانه و گردش درشهر	۷۷۴۰ تومان
وین ـ امستردام لندن ـ برلن	۱۴ روزه ازاول‌فروردین	با استفاده از هتل درجه یک صبحانه و گردش‌درشهر	۸۷۵۰ تومان
پاریس ـ هامبورگ ـ لندن	۱۳ روزه از ۲ فروردین	با استفاده از هتل درجه یک صبحانه و گردش درشهر	۸۱۵۰ تومان

دقت برای دریافت برنامه کامل تورنوروزی، اطلاعات بیشتر و رزرو جا همه روزه به نشانی میدان فردوسی

شرکت لوان تور هوائی

تلفن های ۳۷۲۰۷۷ ـ ۳۷۲۰۷۶ ـ ۳۷۲۰۷۲ ـ ۳۷۲۰۷۱ مراجعه فرمائید

نه خیلی زیاد
فقط
۲۱۴ خانواده...!
میتوانند
روز ۱۵ اسفند
به اطلاعیه دفتر ساختمانی پُل توجه فرمائید
تلفن: ۲۲۲۸۶۶
36.M.15

همتا ندارد!
اطلس؟
COMADCO.

تلفنهای جدید
۳۷۶۱۱۵-۱۷
پخش لوازم
انتقال نیرو ـ توزیع نیرو ـ کنترل نیرو
شرکت نسبی صفدر ساسانی وشرکاء
SAFDAR SASSANI & CO.
خیابان شاهرضا چهار راه کالج جنب پلیس تهران ۹۷۵

هنگام رسیدگی به لایحه بودجه در کمیسیون بودجه سنا

۵ روز تعطیل نوروزی ادارات پیشنهاد شد

★ سناتور شادمان : لایحه استخدام بلائی کمسر مردم آورده که خدا میداند

در کمیسیون بودجه و دارائی مجلس سنا بررسی بودجه با حضور آقای نخست‌وزیر ، وزیران‌کابینه وکارشناسان بودجه بامداد امروز آغاز گردید . در ابتدای جلسه سناتور دکتر سید محمد سجادی رئیس کمیسیون دارائی و بودجه سنا درمورد هدفهای‌بودجه وبرنامه‌های مملکتی همچنین لزوم صرفه‌جوئی درسازمان های‌دولتی مذاکراتی‌انجام‌داد و از اینکه نخست‌وزیر در امر صرفه‌جوئی درسازمان نخست‌وزیری خود پیشقدم شده قدردانی کرد و با اشاره به ترقی قیمت‌ها و هزینه سرسام‌آور زندگی گفت :

دولت باید عوامل ترقی قیمت‌ها را پیدا کند و باآن بشدت مبارزه نماید تا وضعی بوجود نیاید که کارمند ۵۰درصد حقوقش‌را صرف تامین مسکن کند و با ۵۰ درصد بقیه مخارج زندگی‌را مشکل تامین‌نماید.

آنگاه سناتور سیدجلال‌الدین شادمان نایب رئیس کمیسیون در تذکرات خود یادآور شد : من اعلام‌میکنم شما با اعتبار هنگفتی که برای تغذیه‌رایگان اختصاص داده‌اید میتوانید ظرف شش ماه یک اقدام انقلابی برای آموزش و پرورش مملکت انجام دهید.

ما نباید به اتکاء صنعتی شدن کشور، مرغ وتخم‌مرغ و پنیر و مربا و حتی خوراک قورباغه‌را ازخارج وارد کنیم و به‌اتکاء درآمد نفت هرچه خواستیم بخریم و به مملکت بیاوریم .

من میخواهم دولت هیاتی راماموربررسی وتجدیدنظر در صنعتی‌کردن‌کشور بکنید.

ناطق درباره لایحه‌استخدام گفت این قانون چنان‌بلائی بسر مردم آورده و چنان عدم رضایتی تولید کرده است که خدا میداند .

شما آقای نخست‌وزیر باید حتما دستور دهید به معایب و نقائصی که در سازمانهای دولتی است رسیدگی و تجدیدنظر شود زیرا انقلاب اداری بدون اصلاح قانون استخدام انجام نخواهد شد.

دو روز تعطیل

ناطق بااشاره به دو روز تعطیل بعضی ادارات گفت اگر چهل ساعت کار در هفته کافی است چرا برای همه سازمانها دو روزتعطیل را تعمیم نمیدهید تا لااقل همه مردم دو روز تعطیل داشته باشند و از شر ترافیک لااقل دو روزراحت باشند.

سناتور شادمان آنگاه از نخست‌وزیر خواست تعطیلات نوروزی‌را پنجروز اعلام کند زیرا عملا پنجروز است و سه روز آن صرف کاغذ بازی‌و گرفتن‌مرخصی میشود.

پاسخ نخست‌وزیر

دکتر جمشید آموزگار نخست‌وزیر درپاسخ‌تذکرات سناتورها به مسئله قیمت‌ها اشاره کرد و گفت : باید دید چگونه قیمت‌ها بالا میرود و چرا مردم آنرا می‌پردازند . باید توجه داشت پولهائی بادآورده‌در بعضی موارد سردست عده‌ای ریخته شد و البته بخاطر بالا رفتن سطح زندگی مردم‌قدرت خریدآنها هم بالا رفت و طبق یک اصل اقتصادی افزایش‌قیمت ها را بدنبال داشت .

آموزگارگفت: یک‌اقتصاد سالم باید حاوی چهار نکته اساسی باشد :

رشد توسعه معقول ، موازنه پرداختهای خارجی، اشتغال تام و ثبات نسبی قیمتها .

درگذشته رشد توسعه معقول کمی شتابزدگی‌داشت و همین شتابزدگی ثبات نسبی قیمتها را متزلزل کرد.

نخست‌وزیر گفت‌دربودجه تقدیمی سه هدف منظور شده است : یکی مبارزه با تورم دیگری تعیین اولویتها و سوم صرفه‌جوئی و جلوگیری از ریخت و پاش و حیف و میل .

در مبارزه با تورم باید این عمل تدریجی انجام‌شود

انتظار از دولت۶ ماهه

میگوئید مردم ازاین‌دولت انتظارات بیشتری دارند چه انتظاری مردم از یک دولت ششماهه دارند ؟ انتظار معجزه دارند یاانتظار کار ۱۴ ساله را در مدت ۶ ماه دارند ؟ همین دولت بود که تورم را در بهمن ماه به۱۹ درصدکاهش داد. این دولت صراحت و صداقت را استقبال میکند و هر گفته بیغرض‌و بی‌نظر را می‌پذیرد

نخست‌وزیر گفت یکی از علل عدم تناسب عرضه و تقاضا ازدیاد مصرف است.

این دولت نمیگوید‌پرتقال یا نارنگی نخورید ولی آیا تا ۴۰ یا ۲۰ سال پیش در غیر فصل مردم ایران پرتقال میخوردند ؟ آن‌موقع میوه میوه فصلی بود ولی‌چطور شدظرف۲۰سال بعلت‌افزایش درآمد در وسط فصل تابستان پرتقال میخواهیدو در سرمای زمستان خیار و توت فرنگی ؟

بازدید های شهبانو از استان هرمزگان

علیاحضرت شهبانو قبل از ظهر امروز بمنظور یك بازدید دو روزه از استان هرمزگان تهران راترك کردند اولین‌نقطه مورد بازدیدعلیاحضرت شهبانو بندر لنگه‌وپس از آن‌ابوموسی در قبل از ظهر امروز بود . علیاحضرت شهبانودر بندرلنگه بعد از ظهر از سردخانه‌شیلات، دبیرستان پهلوی ـ قاسیسات اسکله ـ بازار و مرکز صنایع دستی دیدن‌میفرمایند وهمچنین یك خانه قدیمی مورد بازدید شهبانو قرار میگیرد،درمنطقه‌ای در نزدیکی بندر لنگه بنام «کنك» علیاحضرت شهبانو از فعالیت لنج سازان دیدن می‌کنند و پس از آن‌به‌بندرعباس عزیمت میفرمایند و بامداد فردا از میناب دیدن خواهندکرد. علیاحضرت شهبانو بعد از ظهر فردا به تهران مراجعت خواهند فرمود . در این سفر وزرای کشور ـ مسکن و شهر سازی ـ کشاورزی و همران روستائی رئیس دفترمخصوص علیاحضرت شهبانو و مدیر عامل شرکت شیلات جنوب افتخار حضور دارند .

هوای ایران و جهان

ایران

آسمان سواحل دریای خزر ابری در بعضی نقاط همراه‌با بارندگی ـ آسمان استانهای آذربایجان و نواحی غربی کشور تمام ابری همراه باباران و برف ـ آسمان خوزستان نیمه‌ابری ـ آسمان نواحی مرکزی نیمه ابری بتدریج‌تمام‌ابری ـآسمان خراسان قسمتی ابری ـآسمان سایرنواحی‌کشور قسمتی ابری ـ آسمان تهران نیمه ابری بتدریج برمقدار ابرها افزوده میشود و در اوائل فردا صبح توام بابارندگی متناوب خواهد بود .

جهان

لندن کمی ابری، پاریس نیمه ابری، مسکو ابری همراه با ریزش برف ، آتن و رم ابری همراه با بارندگی ،آنکارا ابری همراه باریزش برف، استانبول ابری همراه با بارندگی، بیروت نیمه‌ابری جده ابری ، کراچی و بمبئی قسمتی ابری و غبارآلود .

خبرهای کوتاه

کرسی «پهلوی»

به امر شاهنشاه آریامهر اولین کرسی استادی موقوفه دانشکده پزشکی شاهنشاهی ایران که از محل عطیه ملوکانه تاسیس میشود بنام کرسی « پهلوی» نامیده خواهد شد .

دومین هفته علمی صالح شروع شد

با حضور سرکار علیه‌بانو فریده دیبادومین کنگره‌بیماری های زنان‌ومامائی دربیمارستان جهانشاه صالح و با همکاری جمعیت ملی مبارزه با سرطان و انجمن متخصصان بیماریهای زنان و مامائی آغاز شد .

در این مراسم‌سناتور دکتر جهانشاه صالح‌چندتن ازروسای پیشین دانشگاه و روسای فعلی دانشگاهها شرکت داشتند.

مراسم جشن درختکاری

در حضوروالاحضرت شاهپور عبدالرضا پهلوی نیابت ریاست عالیه انجمن ملی حفاظت منابع طبیعی و محیط انسانی ، فردا آئین جشن درختکاری در پارك جنگلی رضا شاه کبیر منطقه چاکوتاه‌دراستان بوشهربرگزار میشود.

تعطیل محل‌کسب گرانفروشان

در ایام نوروز محل کسب کلیه کسبه پایتخت به محض گران فروشی بمدت یکهفته تعطیل میشود .

٤ تا ٥ هزار تن میوه‌بخصوص سیب در سردخانه های‌پایتخت موجود است و در صورتیکه صاحبان آنان از عرضه آن میوه خودداری کنند توسط بازرسان اتاق اصناف پایتخت ضبط و سپس از طریق‌شرکت تعاونی اتحادیه میوه فروشان در سطح شهر توزیع میشودو با نرخ عدلانه در اختیارمصرف کنندگان قرار خواهد گرفت .

اتاق اصناف پایتخت ازشهر وندان تقاضا کرد: برای‌مبارزه باگران فروشی با مامورین اتاق همکاری کنند و بمحض اینکه مشاهده کردند مغازه ـ هائی کالای خودرا با قیمت گران عرضه میکنند از خرید خودداری کرده و با تلفنهای ۸۳۸۳۹۲ ـ۸۳۱۲۰٤ و۸۳۲۰۰۰ گران فروشان را معرفی کنند.

برنامه های‌تلویزیون ۲ برای اهوازیها

از اواخر اسفند ماه امسال مردم اهواز نیز خواهندتوانست از برنامه های تلویزیون ۲ استفاده کنند و روی کانال۲۳ بتماشای این برنامه هابنشینند البته تلویزیونهایی می‌توانند برنامه دو را پخش کنند که مجهز به تیونر یو- اچ- اف باشند .

ضیافت بمناسبت انتصاب رئیس کل بانك‌مرکزی

بمناسبت انتصاب آقایان یوسف خوشکیش به سمت رئیس کل بانک مرکزی ایران‌و جلیل شرکاء به سمت مدیرکل بانک ملی دیشب از طرف‌حسن امامی مدیر عامل کانون بانک های ایران ضیافت عصرانه‌ای در باشگاه بانک مرکزی برگزار شد که در آن رئیس مجلس سنا ، وزیر آموزش‌وپرورش گروهی از مقامات مملکتی ، روسا و مدیران بانک ها و همچنین شخصیت های بخش خصوصی شرکت داشتند .

نمایندگان‌زنان‌کارمند وزارت مسکن

انتخابات‌جمعیت زنان‌کارمند وزارت مسکن و شهرسازی با حضور نماینده سازمان زنان انجا گرفت و بانوان منصوری دارا ژیلا- مهین مظهری ـ فردوس شاهرخ‌زاده ـ پریچهر آزمون ـ مهوش مهر ـ هایده واعظی ـ سیمین وثیق بسمت اعضای اصلی و بانوان اعظم سیه پوش و نیره عبادی نیز بسمت اعضاء علی‌البدل انتخاب شدند .

دهمین جلسه‌کمیسیون شاهنشاهی

دهمین جلسه عمومی‌کمیسیون شاهنشاهی ساعت۵بعد از ظهر روز سه‌شنبه ۱۶ اسفند ماه باحضور آقای نخست وزیرو دبیر کل حزب رستاخیز ،چند تن از آقایان وزیران ،رئیس دفتر مخصوص شاهنشاهی ، روسای بازرسی شاهنشاهی‌و بازرسی ویژه نظامی ، دبیرو کارشناسان کمیسیون شاهنشاهی ، رئیس اتاق بازرگانی و صنایع و معادن ایران ، نمایندگان وزارتخانه ها و سازمان های مسئول ، نمایندگان حزب رستاخیز ملت ایران و نمایندگان وسائل ارتباط جمعی در سعدآباد تشکیل خواهدشددر این‌جلسه گزارش بازرسی های کمیته ها مورد بحث و گفتگو قرار خواهد گرفت . جریان کامل مذاکرات این جلسه در ساعت ۲۱ روز سه‌شنبه ۱۶ اسفندماه از سیمای ایران و در بخش های خبری ساعت ۱٤ روز چهارشنبه ۱۷ و پنجشنبه ۱۸ اسفند ماه عینا از صدای‌ایران پخش خواهد شد .

سمینار آموزش ملی

در دومین‌دور سمینارآموزش ملی و مسائل تربیتی ۳۵۰نفر مربیان فعالیت های پرورشی نواحی آموزش و پرورش‌تهران که در تالار فرهنگ جریان دارد فریدون فشارکی در مورد مسائل مربوط به‌رژیم و قرارداد های نفتی سخنرانی کرد.

بعد از ظهر امروز نیز محمد رضا عاملی‌تهرانی قائم‌مقام‌حزب رستاخیز ملت ایران در مورد ویژگی های مرامی رستاخیز ملت‌ایران‌سخنرانی‌خواهد کرد.

سمینار آموزش ملی و مسائل تربیتی مربیان فعالیت های پرورشی تهران بمدت یك هفته ادامه دارد .

۱۳۶ هزار مشترك‌جدید برق

امروز اعلام شد براساس لایحه بودجه سال ۲۰۳۷ ، شرکت برق تهران‌در سال‌آینده در سطح استان های مرکزی، زنجان و سمنان حدود ۱۳۶ هزار مشترک جدید خواهد پذیرفت .

پرداخت حقوق‌فرهنگیان

شمیران ـ حقوق اسفند ماه کلیه معلمان ، دبیران و فرهنگیان آموزش وپرورش شمیران پرداخت شد .

آموزش و پرورش شمیران ضمن اعلام این مطلب‌افزود: پرداخت پاداش آخر سال فرهنگیان این منطقه نیز از دوازدهم اسفندماه آغازشده است .

سمینار بررسی‌منابع‌آب

سمینار بررسی منابع آب کشور صبح امروز در وزارت نیرو گشایش یافت . در این سمینار که تا آخر هفته بطول می‌انجامد شناخت هرچه‌بیشتر منابع آب در مناطق مختلف مورد بررسی‌قرار خواهدگرفت.

۱۲ استاندارد جدید تصویب شد

هفدهمین اجلاسیه‌کمیته ملی صنایع برقی‌والکترونیکی‌دیروز با شرکت گروهی از اساتید دانشگاه ، کارشناسان و نمایندگان سازمانهای مختلف‌در موسسه استانداردو تحقیقات صنعتی ایران تشکیل شد .در این جلسه پیش‌نویس ۱۲ استاندارد جدید مطرح شد و بتصویب رسید . این‌استاندارد ها پس از چاپ و توزیع‌بعنوان استاندارد ملی ایران مبنای‌عمل کلیه سازمانها قرار خواهد گرفت .

انتصاب

حسن شهپری بعنوان‌مدیر کل رادیوو تلویزیون استان اصفهان برگزیده شد.

برنامه‌های نوروزی تلویزیون یک

از سه شنبه اول‌فروردین ماه پخش‌برنامه های‌نوروزی تلویزیون یک آغاز خواهد شد . برنامه های این‌کانال از ساعت ۱۱ صبح آغاز می شود و تا پاسی از نیمه‌شب ادامه می‌یابد . از ساعت۱۱ تا ۳۰ـ۱۲ هر روزتلویزیون یک برنامه هایی مخصوص کودکان پخش خواهد کرد. در ۵ روز ، ۵ فیلم سینمایی کمدی برای بچه ها بنمایش درخواهد آمد که از میان آنها آثار دانی‌کی‌وبوب‌هوپ انتخاب شده است . ساعت ۱۵ روز اول و سوم فروردین ماه تلویزیون یک تئاتر ارحام صدر را پخش می کند .

سه نمایشنامه از کارهای ارحام صدر در تئاتر پارس اصفهان ضبط شده که بنمایش درخواهد آمد .

روز های دوم و چهارم فروردین در ساعت ۱۵ تلویزیون یک دو فیلم ایرانی نمایش خواهد داد که به احتمال زیاد «حسن‌کچل» و «باباشمل» دوفیلم رنگی و موزیکال ایرانی هر هفته‌ی اول فروردین نمایش داده خواهند شد . دو برنامه‌ی مخصوص بهار تهیه شده‌که تحت عنوان برنامه‌ی ادبی بهار روزهای اول‌و سوم فروردین‌ساعت ۲۰تا ۳۰ـ۲۰ دقیقه پخش خواهد شد. مجموعه‌ی ایرانی ایتالیا ، ایتالیا که توسط نوذر آزادی تهیه و کارگردانی شده از اول تا پنجم‌فروردین ماه هر روز ساعت ۲۲ از تلویزیون یک پخش خواهد شد .

فیلم های سینمایی تپه وداع‌باشرکت ویلیام‌هولدن‌و جینفرجونز و سه سکه در چشمه کارژان نگسلو از جمله فیلمهائی است که‌روز های اول و سوم فروردین ساعت ۲۳ از تلویزیون یک بنمایش درخواهند آمد.روز های چهارم پنجم فروردین‌در همین ساعت دوشو پخش میشود که احتمالا «شو» خیاط باشی «شبکه صفر» روز جمعه چهارم فروردین پخش خواهد شد.مجموعه‌ی دایی‌جان ناپلئون نیز چهار شنبه دوم فروردین ساعت ۲۳ بنمایش درخواهد آمد.

برنامه های مسابقه‌ای از هامون تاارس ، پاسخ‌چیست و بگو تابگم روز های چهار شنبه دوم ، پنج شنبه سوم و جمعه چهارم فروردین ساعت ۱۹ پخش خواهند شد .

ساعت ۱۳ هر روز از اول فروردین تا پنجم فروردین تلویزیون یک اطلاعات و اخبار و برنامه های ورزشی پخش خواهد کرد .

ساعت ۳۰ـ۱۲ نیز از اول فروردین تا پنجم فروردین برنامه های موسیقی‌ورقص بمدت نیمساعت پخش‌خواهد شد .

مجموعه های ویرجینیایی، والتونها و زن اتمی نیز سه مجموعه‌ای خواهندبود که هفته‌ی اول فروردین بنمایش درخواهند آمد . ویرجینیایی و والتونهاروز های پنجشنبه سوم وچهارم فروردین ساعت ۱۶ پخش خواهد شد و زن اتمی‌ساعت ۳۰ـ۱۹ روز جمعه چهارم فروردین پخش میشود.

زلزله در کلاردشت

کلاردشت ـ ساعت۳۰ر۱۱ دقیقه دیشب زمین لرزه‌نسبتا شدیدی کلاردشت و اطراف را لرزاند .

این زلزله باعث اضطراب مردم شد این زلزله تلفات جانی و خسارات مالی نداشت .

چپگرایان لبنان شهرک استراتژیک الساراس را در نزدیکی مرزهای اسرائیل از راستگرایان پس گرفتند . این عمل در پایان جنگی خونین که همراه با تلفات بود صورت گرفت . عکس، چند چپگرای مسلح لبنانی را بر بالای یک «نفربر نیمه زرهی» که براثر اصابت‌توپ ازکار افتاده است نشان‌میدهد.

کارشناسان شرکت نفت و کنسرسیوم مامور تهیه مواد جدید قرارداد شدند

بدنبال‌مذاکرات جلسه‌دیروز نمایندگان شرکت ملی نفت و کنسرسیوم مسائل مورد بحث به کمیته های تخصصی‌واگذار شد و بلافاصله کمیته ها ، مذاکرات خود را آغاز کردند.

در کمیته های تخصصی کارشناسان طرفین‌شرکت دارند قرار است بعداز آنکه کمیته‌ها فرمول های لازم را تهیه‌کردند با کمک کارشناسان حقوق و فنی مواد قرارداد را تدوین نمایند .

حسنعلی مهران که امور بین‌المللی تحت نظروی است‌بر جریان مذاکرات‌کمیته هانظارت روزمره دارد .

مسائل اساسی که به کمیته های متفاوت محول شد یکی تعیین میزان خرید سالانه کنسرسیوم است .

کنسرسیوم مایل است تا آنجا که میتواند دست بازی در کم یا زیاد خریدن نفت داشته باشد متقابلا شرکت ملی نفت بطور جدی و صریح خواهان رقم‌معین‌برای هرسال است . البته این نرمش‌وجود دارد که‌رقم‌تعیین‌شده درشرایط خوب وبد بازار « درصدی» بالاوپائین‌برود اما همانطوری که دیروز اطلاع دادیم اصل «تعیین میزان‌خریددر هر سال» از خواسته های جدی شرکت ملی نفت میباشد .

تعیین مدت‌قرارداد هم‌مسئله مهم دیگر تلقی‌میشود .قرارداد فعلی تا نیمه‌اول دهه ۹۰پایان می‌یابد ایران معتقد است‌چون این قرارداد نفس دادو ستد دارد و داد و ستد نفت هم‌هر سال یک تا دو بار تغییر میکند و در حقیقت حداقل هر سال شرایط جدیدی پیش میاید ، بهتر اینست که شرایط را هر چند سال یک بار (حداکثرپنج سال) مورد تجدید نظرطرفین قرار گیرد و درگیر « زمان دراز » نباشد .

موضوع خرید کنسرسیوم از پالایشگاه و نحوه پرداخت پول به ایران و مسائل مالی و نظیر آن نیز دو موردمهم دیگری است‌که‌کمیته های‌تعیین شده آنرا در دست بررسی دارند .

عده بازداشت‌شدگان تبریز ۵۰۴ نفر است

دیروز اسامی کلیه کشته شدگان بلوای تبریزکه دوازده نفر بودند ، از سوی مقام‌های قضایی این شهر ،به شرح زیر اعلام شد :

محرم جبرییلی ۲۸ ساله کار گر کبریت سازی خلیل‌نقی زاده ، سعید فیض صالح الوندی ، جعفر درگاهی کندرودی ۲۵ ساله، قربانعلی شاکر ۱۷ ساله (فرشباف) ، قربانعلی حافظ علی ۲۰ ساله، میر سید حسن جدیدی ۱۸ ساله ، « بالا آقا کشاورزی تهماسبی » ۳۲ ساله ،باقر رنجبر آذری ، پرویز حسن زاده کلجاهی (نجار ۱۸ساله) کریم فرزند محمد مضا (دانشجوی رشته فلسفه) و عدالت ثامن .

دوازدهمین نفر ، کریم (دانشجوی رشته فلسفه) بود که پس از انجام یک عمل جراحی بر روی او ، در بیمارستان « پهلوی» تبریز ، درگذشت.

دیروز کسی‌آزاد نشد

دیروز ، هیچیک ازبازداشت شدگان آزاد نشدند و آزادی ۲۵ نفر از آنان ، به امروز ـ یکشنبه ـ موکول شد .

ازروز پنجشنبه گذشته،در بی دستور مساحی دادستان تبریز ، قرار بود روزانه به غیر از روز های تعطیل ۲۵ نفر از بازداشت شدگان ، با قرار تامین آزاد شوند تا از کثرت مراجعه کنندگان به دادسرای تبریز ، کاسته‌شود.

روز پنجشنبه ۲۵ نفر از بازداشت شدگان ، از زندان آزاد شدند و آزادی دومین گروه ۲۵ نفری ،به امروز موکول شد .

همچنین دیروز ، دو نفر دیگر از افراد مشکوک بنام های نوراله صارمی و «تومار جلبیانلو» وسیله ماموران انتظامی تبریز ، دستگیر شدند.

محاکمه متهمان‌دردادگاه

دیروز مقام های قضایی آذربایجان‌شرقی ،شایعه‌محاکمه متهمان آشوب تبریز را در محل ندامتگاه شهربانی این شهر ، رد کردندو خاطرنشان ساختند که‌چنین تصمیمی‌گرفته نشده و متهمان پس از صدور کیفرخواست دادستان تبریز، دردادگاه های اطفال ـ جنحه وجنایی استان‌محاکمه خواهند شد .

۵۰٤ نفر بازداشتند

بازداشت شدگان حوادث اخیر تبریز ششصد و سی‌و چهار نفر بودند که از این عده، یکصد و سی نفر ، تاکنون‌با سپردن وثیقه‌ملکی آزاد شده‌اند و هم‌اکنون پانصد و چهار نفر درزندان ودربیمارستانها تحت‌مراقبت ماموران ، بسر می‌برند.

دادستان تبریز ، صبح امروز با اعلام این مطلب افزود : عده‌ای از بازداشت شدگان که جرم کمتری‌دارند با سپردن وثیقه ملکی ، به تدریج آزاد میشوند .

رئیس و معاون دانشکده علوم سیاسی در دادسرای تهران

رئیس و معاون دانشکده علوم سیاسی برای پاره‌ای تحقیقات و توضیحات در مورد بازداشت دانشجویان به‌دادسرای تهران‌فراخوانده شدند.

درپی بازداشت ۲۶ دانشجوی دانشکده علوم سیاسی که بنابرگزارش مسئولان این دانشکده با قرار بازپرس بازداشت شده بودند رئیس‌و معاون‌دانشکده علوم سیاسی برای ادای توضیحات وپاره‌ای‌تحقیقات در مورد دانشجویان‌دستگیر شده به دادسرای تهران احضار شدند .

تحقیقات در این مورداز سوی بازپرس ادامه دارد.

حقوق کارکنان‌شرکت نفت ۱۰روز زودتر پرداخت میشود

سال مالی در شرکت‌ملی نفت از سال میلادی به‌سال شاهنشاهی تغییریافته است. ازطرف قائم‌مقام رئیس هیئت مدیره و مدیر عامل شرکت ملی نفت طی بخشنامه‌ای دستور داده شد که دفاتر و حسابهای شرکت ازروز ۲۹ اسفند ماه ۲۵۳۶ شاهنشاهی بسته شود و سال مالی جدید شرکت از اول فروردین ماه ۲۵۳۷ آغاز میگردد.

در همین بخشنامه گفته شد حقوق و دستمزد ماه مارس در تاریخ ۲۹ اسفند ۲۵۳۶ پرداخت شود (ده روز زودتر) . در مورد بودجه کل شرکت ملی نفت گفته شد «بودجه‌های‌جاری و سرمایه‌ای سال‌مالی۱۹۷۷ میلادی به نسبت مدت اضافه شده به سال تا آخراسفند ماه ۲۵۳۶ (۲۱ مارس) اضافه خواهد گردید و همان مبلغ از بودجه‌های پیشنهادی سال مالی ۱۹۷۸ کسر و متمم بودجه برای تامین کمبود اعتبارات سال مالی ۲۵۳۷ بطور جداگانه تنظیم میگردد.

افزایش صلاحیت خانه‌های‌انصاف وشوراهای داوری از پانزدهم فروردین اجرا میشود

صلاحیت خانه‌های انصاف در رسیدگی به امور مدنی‌و کیفری بنابراختیار وزارت دادگستری حاصل از تبصره یک ماده ۱۱قانون خانه‌های انصاف که از ۱۵ فروردین ۳۷ قابل اجراست افزایش یافت.

وزارت دادگستری با توجه به آمادگی خانه‌های انصاف در انجام وظایف قانونی خود اختیارات این مراجع رسیدگی به دعاوی و پرونده‌های کیفری را افزایش داد.

این اختیارات طبق‌اختیار حاصله از تبصره یک‌ماده۱۱ قانون خانه‌های انصاف توسط وزارت دادگستری انجام میگیرد.

درپی این خبر اعلام شد که از پانزدهم مرداد ماه ۳۶ تا پانزدهم بهمن ماه امسال مجموعا ۲۸۸۲٤۸ پرونده در خانه‌های انصاف سراسرکشور رسیدگی و مختومه شده است . در خانه‌های انصاف رسیدگی به اختلافات و دعاوی بطریق کدخدامنشی و صلح و سازش پایان گرفته است .

در بخشنامه اخیر که براساس افزایش و تعیین اختیارات خانه‌های انصاف صادر شده است در امور مدنی ۱٤ مورد درنظر گرفته شده است .

در امور جزائی خانه‌های انصاف طبق ماده ۱٤ قانون خانه‌های‌انصاف انجام‌وظیفه خواهند کرد.

شورا های داوری

افزایش صلاحیت شورا های‌داوری به‌استناد تبصره ٤ ماده ۱۳ قانون مربوط در امر رسیدگی به دعاوی‌مدنی و کیفری نیز از۱۵فروردین ۳۷ قابل اجراست .

باتوجه به طی‌دوره شش ماهه آموزش و آمادگی شوراهای داوری درانجام وظایف قانونی‌خود، وزارت دادگستری صلاحیت شورا های داوری را در رسیدگی به دعاوی مدنی و کیفری باستناد تبصره ٤ ماده ۱۳ قانون شوراهای داوری‌را تثبیت و اعلام کرد . این اختیارات جدا از کار شورا های داوری دایر در مقر دادگاههای بخش مستقل است .

۲ نفر کشته

رشت ـ اتومبیل ۱۸٤۶۳ـ رشت که از لاهیجان عازم رشت بود در «آج‌بیشه» دو کیلو متری رشت با وانت نیسان ۲۵۹۷٤ تهران ـ ب بشدت تصادف کرد.

در این حادثه راننده و سرنشین اتومبیل کشته شدند .

شدت برخورد اتومبیل‌و وانت به حدی‌بود که‌صورت قربانیان حادثه متلاشی شده و شناسائی آنها را غیر ممکن ساخته است .

روزنامه الوطن‌العربی نوشت :

ایران‌میان‌امریکاو فلسطینیهامیانجی‌میشود

پاریس ـ خبرگزاری‌فرانسه ـ نشریه هفتگی« الوطن‌العربی» که بزبان عربی در پاریس منتشر میشود از قول‌منابع‌آگاه نوشت که ایران ممکن است میان آمریکا و سازمان آزادی بخش فلسطین نقش میانجی‌ایفا کند .

بنوشته «الوطن العربی»ایران برای قانع‌کردن‌سازمان آزادی بخش فلسطین به نرمش در برابر ابتکارات سادات میانجی گری میکند .

زیرا میخواهد سازمان‌آزادی بخش‌فلسطین‌با انتشاراعلامیه‌ای مفاد قطعنامه‌های ۲٤۲ و ۳۳۸ شورای امنیت را بپذیرد تا بتواند در مذاکرات مربوط به خاورمیانه شرکت کند .

الوطنی العربی‌در پایان‌نوشته است دولت‌ایران‌درانتظاردریافت پاسخ سیاسی است که چندی قبل در بیروت به یاسرعرفات تسلیم شده است.

روسای جدیدشهربانی آذربایجان،خوزستان وقم‌تعیین‌شدند

با تغییرات جدیدی که در شهربانی کشور انجام شد ، روسای جدید شهربانی آذربایجان شرقی ، آذربایجان غربی ، خوزستان و قم‌تعیین شدند و روسای چندکلانتری تهران تغییر کردند .

انتصابات تازه باین شرح است :

تیمسار سرتیپ هوشمند سرپرست فعلی شهربانی های آذربایجان شرقی به ریاست شهربانی خوزستان ، تیمسار سرلشگر فتح‌الهی بریاست شهربانی آذربایجان شرقی ، سرکار سرهنگ باهر رئیس کلانتری یک تهران به معاونت پلیس تهران ، تیمسار سرتیپ پرویز افسری‌فر بریاست شهربانی آذربایجان غربی ، سرکار سرهنگ قائم مقامی معاون پلیس شهربانی قم .

سرتیپ رزمی رئیس شهربانی قم بریاست شهربانی آبادان ، سرهنگ رحیمی رئیس کلانتری ۱٤ بریاست کلانتری یکتهران سرکار سرهنگ خاتمی‌بریاست کلانتری چهارده تهران،سرکار سرهنگ قربانعلی ترابی به معاونت شهربانی تبریز .

کودک یک بازرگان معروف درراه‌مدرسه ناپدیدشد

کارآگاهان اداره آگاهی و ماموران پلیس به مددکلانتر ـ های پلیس، از پانزده روزپیش جستجوی گسترده‌ای را برای یافتن یك پسر ۹ساله درتهران و شهرستانها آغاز کرده‌اند .

پسر ۹ساله‌که مهدی‌پورنیك نام دارد و فرزند یك بازرگان سرشناس تهرانی است ، در راه مدرسه به خانه ناپدیدشده و هنوز هیچ اطلاعی از وی بدست نیامده است .

ماموران پلیس طی این‌مدت، کلیه نقاط مشکوك را جستجو کرده‌اند و با افرادی که بنظر می‌رسید به هر ترتیب ممکن است ازاین‌ماجرا آگاهی‌داشته باشند ، تماس گرفتند ، اما این جستجو هاوتماس نیزنتیجه بخش نبود.

استمداد پدر

بعد از ظهر دیروز ، پدر مهدی به‌روزنامه اطلاعات‌مراجعه کرد و ضمن تماس‌باخبرنگاران ما خواست‌ازمردم استمدادشود تافرزندش را بیابند و او را به آغوش خانواده چشم براه و نگران وی بازگردانند . آقای پورنیك آنگاه نامه‌ای به این شرح در اختیار ما گذاشت .

ـ فرزندی از خانواده مابنام «مهدی پورنیك» در راه مدرسه بمنزل ، ناپدید شده است . بدینوسیله ضمن‌ارائه عکس‌او، ازتمام‌مردم‌شریف‌وانساندوست، تمنا میشودبه احترام جوانمردی و انسانیت ، کمك کرده‌و هر گاه از این‌کودك بی‌گناه اطلاع صحیحی در دست دارند ، به تلفن شماره ۲۲٤۱۶۰۱ منزل اینجانب (محمد پورنیك) اعلام کنند و ضمنا باوجدان و شرف انسانی تعهد می‌کنم، که‌هرکس طفل مرا پیدا کند و تحویل نماید ، مژدگانی قابل توجهی با رضایت قلبی به او تقدیم و همیشه شکر گزار خواهم بود .

تحقیقات خبرنگاران ما

در پی مراجعه پدر مهدی به روزنامه ، خبرنگاران‌ماماموریت یافتند ، تا در این زمینه‌دست به تحقیق وتجسس بزنند واز کم و کیف حادثه اطلاع‌یابند. خبرنگاران ما می‌نویسند:

یك روز پیش‌ازآنکه ،مهدی ناپدید شده ، پدر او برای ازدواج خدمتکار خانه ، درخانه خود مجلس عروسی برپا کرد و گروهی از اقوام خدمتکار و دوستان و همسایگان در این مجلس شرکت کردند .فردای آنروز (۲۹ بهمن) مهدی با سرویس مدرسه ، به عزم‌رفتن به دبستان ، خانه‌را ترك کرد ولی پس از آن هرگز به خانه بازنگشت .

روزی که مهدی‌ناپدید شد، سرویس‌دانش آموزان‌مدرسه‌ای که مهدی درآن درس می‌خواند طبق معمول، بچه‌ها را به‌منازل آنها برد ولی برخلاف همه روز که مهدی و دوستش جمال ، جلو خانه پیاده می‌شدند ،این بار،درابتدای خیابان‌اسفندیاری جلو یك ساختمان در دست احداث پیاده شدند . مهدی و جمال که تقریبا همسایه نیز هستند ، در ابتدای خیابان اسفندیاری‌پیاده بطرف خانه‌های خود حرکت کردند . چندقدمی که جلو آمدند ، یك پیکان زرد رنك با ۳سرنشین از راه رسید و جلو پای بچه هاتوقف کرد .

یکی از سرنشینان به مهدی گفت: آقای پورنیك، امروزباید ناهار را درهتل بخورید .مهدی هم که بدلیل‌موقعیت مالی‌پدرش با اینگونه تشریفات آشناست، از جمال خداحافظی کردوسوار پیکان شد . تا جمال به خانه برسد و موضوع را به مادرش بگوید، پیکان ،از پیچ خیابان گذشت و مهدی را با خودبرد. جزئیات این ماجرا که‌بوسیله جمال دوست همکلاسی مهدی برای خبرنگار ما تشریح‌شده، بجز مکالماتی که بین‌سرنشین پیکان و مهدی ردو بدل شد ، بقیه بوسیله خانمی که درخانه مقابل خانه مهدی میهمان‌بوده و سوار شدن مهدی در پیکان را برحسب تصادف می‌دیده ، تایید شده است . این خانم که اسم‌ومشخصاتش درروزنامه محفوظ است ، ساکن خانه‌ای در خیابان کتابی ، منشعب از خیابان کوروش است . وی گفت که من دیدم . پس از یك مکالمه کوتاه ، مهدی‌سوار اتومبیل شدویکی ازسرنشینان اتومبیل در را برای مهدی باز کرد .

خبرنگاران ما در ادامه‌تحقیقات خود می‌نویسند :

بشیرالله ناوی ، سرایدار یك شرکت وارد کننده ماشین آلات ریسندگی که روبروی خانه پورنیك است می گوید : روز حادثه من روی تختم دراز کشیده بود که ناگهان صدای گریه و فریاد از خانه‌پورنیك بلند شد . سراسیمه بیرون رفتم و از راننده پورنیك که اتومبیل خنواده را می‌شست سئوال کردم چه‌شده؟ او نیز که متوحش شده بود ، اظهار بی‌اطلاعی کرد و هر دو بطرف خانه پورنیك دویدیم . وقتی‌به آنجا رسیدیم متوجه شدیم که جمال،هم مدرسه‌ای مهدی‌سوار شدن مهدی را در پیکان به مادرش گفته‌و مادراونیزموضوع را به اطلاع مادر مهدی‌رسانده است ولی چون مادر مهدی از ماجرای ناهار در هتل اطلاعی نداشته متوجه حادثه‌ای شده و بشیون وزاری پرداخته است .

تمام ثروتم رامیدهم

صبح امروز خبرنگار ما با خانم‌پورنیک (مادرمهدی) تماس گرفت. این مادر رنجدیده

یکصددانشمند سرطان شناس جهان، درسومین سمپوزیوم بین المللی سرطان تهران توصیه می کنند:

«سرطان خال» رادست کم نگیرید!

دربدن افراد بین ۶۰ تا ۱۰۰ خال وجوددارد که ممکن است یکی از آنها سرطانی شود.

اگرخال بدن شما، ناگهان تغییر شکل داد، بزرگ شد و اطراف آن به سیاهی گرائید، فورا به پزشک مراجعه کنید.

خال سیاهی که برگوشه لب، روی صورت، دست و پا و دیگر نقاط بدن شماست، هرچند سیاه و دلفریب، لیکن، امکان دارد که باعث پیدا شدن سرطان خال در بدن شما شود.....

آخرین تحقیقات علمی پزشکان متخصص سرطان این موضوع را روشن ساخته است و ازاین روی کارشناسان به همه کسانی که دربدن خود خال دارند، توصیه می کنند، دستورات و مراقبت های پزشکی لازم را بکار بندند.

«سرطان خال» موضوع مباحث نخستین روز برگزاری سومین سمپوزیوم بین المللی سرطان انستیتو تاج پهلوی درمحل کتابخانه بیمارستان دکتر اقبال بود که روز گذشته آغاز بکار کرد. جلسه های بحث و سخنرانی این سمپوزیوم که باشرکت یکصدتن از دانشمندان بین المللی ایران و جهان تشکیل شده است بمدت پنج روز ادامه خواهد یافت و سمپوزیوم، چهارشنبه این هفته بکار خود پایان می دهد.

سنخرانی محققانه صد دانشمند مزبور که هشتاد نفر آنها خارجی و بیست نفر ایرانی هستند، پس از پایان سمپوزیوم دریک کتاب به زبان انگلیسی منتشر خواهد شد.

آنچه درزیر میخوانید، فشرده ای ازسخنرانی های نخستین روز برگزاری سومین سمپوزیوم بین المللی سرطان را دربرمی گیرد.

آیا شما دربدن خود خال دارید؟

- جواب سئوال مثبت است، یعنی علم پزشکی میگوید: «شما حتما دربدنتان خالی دارید» دکتر محمد کاظم اسکوئی استاد دانشگاه و سرپرست گروه جراحی دانشکده پزشکی پهلوی می گوید:

- هرانسان دربدن خودبین ۶۰ تا ۱۰۰ خال دارد. روی صورت، سروگردن، دست و پاپا. و خلاصه هرجای بدن انسان ممکن است چندین خال وجود داشته باشد. بررسی نشان داده که تعداد این خالها از ۶۰ کمتر نیست و از ۱۰۰ بیشتر نبوده است و یکی از همین خاکها ممکن است سرطانی باشد....

درنخستین جلسه از سومین سمپوزیوم بین المللی سرطان هشت شخصیت برجسته علمی و سرطان شناسی جهان درباره سرطان خال صحبت کردند که اکنون جزو شایع ترین نوع سرطان است و درایران نیز تعداد مبتلایان به آن کم نیست. دکترامان الله کیهانی استاد یاردانشگاه تهران و جراح سرطان شناسی می گوید:

سرطان خال یکی از انواع سخت و کشنده است که اگر شخصی بموقع به متخصص مراجعه کند و سرطان پیشرفته نباشد بایک جراحی ساده میشود بیمار را نجات داد.

کدام خالها سرطانی هستند؟

دکتر کیهانی می گوید: مردم نباید ازاینکه خال دارند بترسند و فکر کنند مبتلا به سرطان شده اند، زیرا هرخالی که دربدن کسی باشد دلیل سرطان نیست. اما به خالهائی که درنقاط حساس بدن، یعنی جائی که درآن تحریک زیاد انجام میگیرد - وجود دارد باید توجه بیشتری داشت. مثلا خالهائی که درمحل کمر و درتماس با کمربند وجود دارد، یاخال درگردن که یقه پیراهن روی آن قرار می گیرد، خال کف پا، خال صورت مردان که هرروز تراشیده میشود، خال سینه زنان..... و خلاصه درهر محل ازبدن که تماس و تحریک زیاداست، اگر خال باشد امکان سرطان وجود دارد و اگر شخصی تغییراتی درخال خود ملاحظه کرد بایدفورا به طبیب متخصص مراجعه کند. علامت خال سرطان زیاداست، ولی بطورکلی هرخالی که کناره هایش برجسته بشود، یاتغییر شکل بدهد، یا یکدفعه رنگش تغییر کند و اطرافش مثل مرکب سیاه بشود، و یازخمی بشود و خون جاری گردد و یا رشدش زیاد شد علامت آنست که خال سرطانی شده و یا میخواهد سرطانی بشود. اگر این شخص به طبیب مراجعه نکند و بگذارد که بیماری پیشرفت کند دیگر ازیک جراحی ساده کاری ساخته نیست. دکتر کیهانی درباره خالهای مادرزادی می گوید:

این نوع خالها خطرناک نیستند، مخصوصا دربچه ها تاسن ۱۵ سال هیچ خطری ندارند. اما این خال اگر درنقاط حساس بدن مثل کف دست باشد بعداز ۱۵ سالگی باید از آن مواظبت کرد، تااگر روزی این خال سرطانی شد فکر معالجه هم بشود، ازمیان مبتلایان سرطان خال، ۳۵ درصد قبل از سرطان خال داشته اند و ۶۵ درصد وقتی مبتلا شده اند صاحب خال هم شدند. درآمارگیری مبتلایان به سرطان خال درانستیتو تاج پهلوی به این نتیجه رسیدیم که نسبت خال ۵۹ درصد درمردها و ۴۱ درصد درزنها بوده است.

۸۰ درصد معالجه شدند

دکتر محمد کاظم اسکوئی در همین مورد می گوید:

کسانی که در نقاط حساس بدن خود خال دارند باید بدانند که اگر پس از مشاهده تغییرات در خال خود فوری به پزشک مراجعه کنند، ۸۰ در صد احتمال دارد که معالجه شوند، ولی بی اعتنائی به آن مرگ همراه دارد.

علم پزشکی هنوز نتوانسته به این سئوال که شخصی مبتلا به سرطان خال پس از چند مدت خواهد مرد پاسخی درست بدهد. اما علم پزشکی به این نتیجه رسیده است که اگر شخصی مبتلا به سرطان خال فوری برای معالجه اقدام کند میشود با یک جراحی او را نجات داد.

رویهمرفته ۷۲ درصد سرطان خال در سر و گردن بوده و در اینمورد نظریات مختلف است، اما عقیده عمومی اینست که تابش مستقیم آفتاب، مخصوصا در مورد کسانی که پوست سفید دارند امکان ابتلا به سرطان خال را زیاد میکند.

در کف پا نیز اگر خال وجود داشته باشد بعلت تحریکاتی که انجام میگیرد خطر سرطان زائی شدن خال خیلی زیاد است، امااگر در مراحل اول باشد قابل معالجه است.

دکتر اسکوئی در پاسخ این سئوال که چرا خال بدن سرطانی میشود میگوید:

متاسفانه -اینهم از آن پرسشهائی است که فعلا جواب ندارد، ولی بسیاری از دانشمندان، مخصوصا نیمی از ۸۰ شرکت کننده خارجی سومین سمپوزیوم بین المللی سرطان از جمله کوشندگان کشف علل بروز این بیماری هستند. در حال حاضر علائم سرطان خال و راه درمان بیمارانی که در مرحله ابتدائی هستند کشف شده ولی چرا خال سرطانی میشود؟ هنوز جوابی بدست نیامده است.

سرطان روده باریک

دکتر عطارد مجتبائی دبیر کل سومین سمپوزیوم بین المللی سرطان درباره یکنوع دیگر از شایع ترین انواع سرطان در ایران می گوید:

✱ یک نوع سرطان که به آن بیماری جغرافیائی هم میگویند یعنی لنتوم مدیترانه ای اخیرا به این نتیجه رسیدیم که در ایران بسیار زیاد است، مثلا در انستیتو تاج پهلوی ما ۵۰ مورد لنتوم مدیترانه ای داشته ایم که در مقایسه با دیگر نقاط جهان رقم قابل توجهی است، یعنی در تمام دنیا تاکنون بیشتر از ۱۰۰ مورد گزارش شده که از این رقم ۵۰ تای آن مربوط به ایران است. علائم این بیماری خیلی زیاد است که ساده ترین آن اسهال طولانی و لاغری زیاد است. این بیماری بیشتر در جوانهائی بسن ۱۸ تا ۳۰ سال دیده میشود و غالبا افراد کم بضاعت و فقیر که تغذیه و بهداشت درستی ندارند به آن مبتلا میشوند و تشخیص آن احتیاج به یکسری آزمایشات دقیق و حساس دارد.

این بیماری تازگیها شناخته شده و در همین مدت تعداد مبتلایان آن در تهران بیش از دیگر نقاط کشور بوده است، اما این بیماران نیز اگر خیلی زود مراجعه کنند احتمال نجاتشان وجود دارد.

✱✱✱

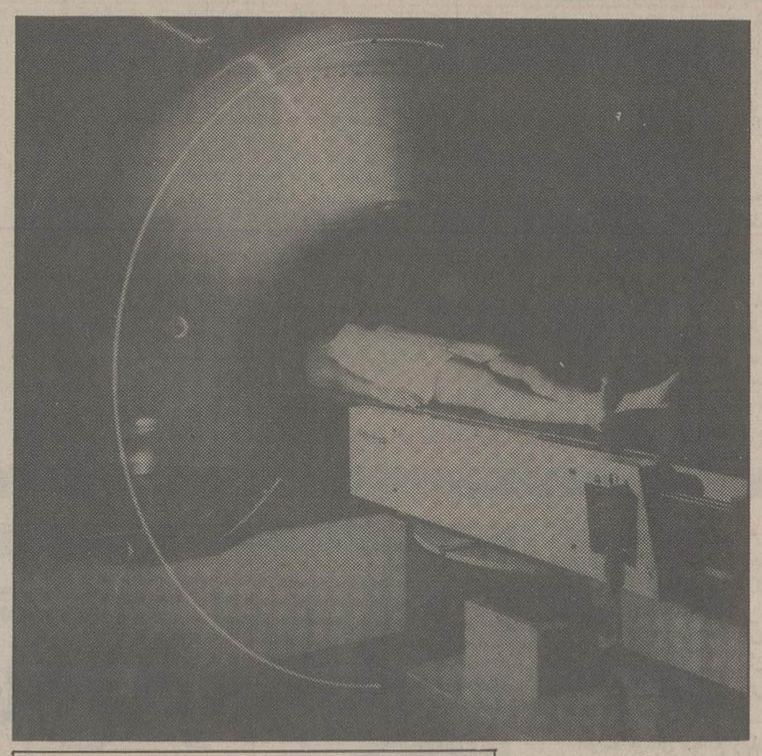

نمودار تفکیک شده انواع خال که تاکنون دربدن‌ایجاد سرطان کرده است.

خال درصورت	۴۱ تا ۴۸ درصد
خال درحفره دهان	۱۰ تا ۶۴ درصد
خال درحفره های بینی	۵ تا ۸ درصد
خال درروی بینی	۵ تا ۸ درصد
خال درچشم	۳ تا ۶ درصد
خال درگوش	۳ تا ۶ درصد
خال درلبها و یا گوشه لب	۳ تا ۵ درصد
خال درگردن	۳ تا ۴ درصد
خال بالای پیشانی	۳ تا ۴ درصد

پیام علیاحضرت شهبانو به‌سومین سمپوزیوم بین المللی سرطان

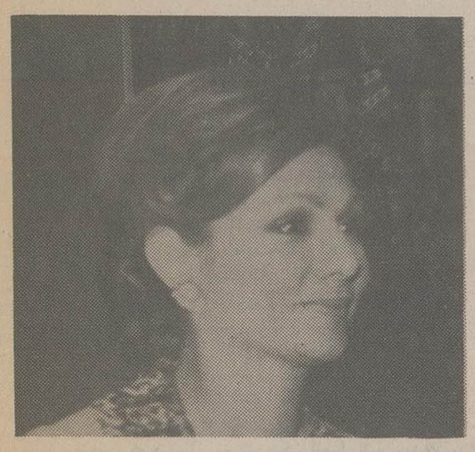

با کمال خوشوقتی سومین سمپوزیوم بین المللی سرطان را که با همکاری انستیتو تاج پهلوی دانشگاه تهران - جمعیت ملی مبارزه با سرطان - سازمان ملی انتقال خون، دانشکده بهداشت دانشگاه تهران و سازمان بهداشت جهانی در منطقه مدیترانه شرقی، و اتحادیه بین المللی مبارزه با سرطان، برگزار میشود، افتتاح مینمایم.

در این فرصت به دانشمندان کشور های مختلف و نمایندگان سازمانهای بین المللی که برای شرکت در این سمپوزیوم بتهران آمده اند، خوش آمد میگویم و برای همه شرکت کنندگان در کار علمی بزرگی که به آن میپردازند ارزوی موفقیت دارم.

بیماری سرطان که همچنان بصورت یک مشکل جهانی باقی مانده است یک سلسله مسائل دشوار برای دانش پزشکی بوجود آورده و بار سنگینی بر دوش سازمانهای مسئول بهداشت و درمان تحمیل نموده است.

همان قدر که در کشور های در حال توسعه، بیماریهای عفونی وانگلی، بهداشت مردم را بمخاطره میاندازد، در ممالک صنعتی و پیشرفته با وجود ریشه کن شدن اینگونه بیماریها، و برخوردار بودن از شرایط بهداشتی مطلوبتر، بیماریهای قلب و عروق و سرطان از نظر مرگ و میر، در درجه اول اهمیت قرار دارند، لذا باید قبول کرد که بیماری سرطان یک خطر اساسی برای سلامت همه جوامع بشری محسوب میشود.

با وجود تحولاتی که در چند سال اخیر، در دانش پزشکی و بخصوص سرطان شناسی ایجاد شده و با همه تلاشهائی که در جهت یافتن علل و روشهای مبارزه با این بیماری انجام گرفته، متاسفانه هنوز توفیقی چشمگیر، در شناسائی علل و در نتیجه راه حل اساسی برای درمان ان بدست نیامده است.

انتشارات سازمان بهداشت جهانی، نشان دهنده وفور سرطان در نواحی خاصی از جهان میباشد، واطلاعات جمع آوری شده در بیست ساله اخیر موید آنست که احتمالا بعضی از عوامل محیطی در ایجاد این بیماری نقش مهمی دارد، و هرچه مردم بیشتر در مجاورت این عوامل قرار گیرند، در معرض خطر ابتلاء خواهند بود.

بنا بر این با توجه به شیوع سرطان در همه گروههای مردم جهان و رضایتبخش نبودن نتیجه درمان در اکثر موارد، سازمانها و مسئولین بهداشت جوامع، ناگزیر از توجه مخصوص نسبت به دو اصل مهم و اساسی میباشند.

- تحقیقات وسیع پیرامون جنبه های مختلف تشخیصی و درمانی سرطان از طریق اقدام مشترک و کوشش جمعی در حدود امکانات موجود.

- جلب توجه و اعتماد مردم جهان به امر پیشگیری و تشخیص زودرس این بیماری.

امیدوارم سازمانهای مسئول بهداشت و سازمانهای خیریه کشورمان با توجه مخصوص باین مسئله در شناسائی بیماران در مراحل اولیه ابتلاء به سرطان بیش از پیش کوشش و علاقه لازم را نشان دهند، با همه امکانات خود کمک کنند که در نتیجه تعداد بیشتری از اینگونه مبتلایان تحت درمان قرار گیرند.

اهمیت این اجتماع بین المللی در آن است که به دانشمندان و محقیق جهانی فرصت میدهد تا نظرات ونتیجه تجربیات علمی و تحقیقی خود را در باره اینگونه مسائل با یکدیگر مبادله نمایند. خوشبختانه در کشور ما دامنه تحقیقات علمی گسترش یافته و شاهد فعالیتهای ارزنده موسسات تحقیقاتی و درمانی هستیم و در این مجمع نیز پزشکان و متخصصین از نزدیک با پیشرفتهای جدید رشته های مختلف سرطان شناسی آشنا خواهند شد و آخرین اطلاعات را در این زمینه کسب خواهند نمود.

مسلما برگزاری این نوع جلسات کمک مؤثربایجاد رابطه علمی وسیعتر بین کشورما و کشورهای دیگر خواهد کرد. توفیق همه شرکت کنندگان در این اجتماع را ارزو میکنم وامیدوارم نتایج ان برای همه ملتهای جهان و پیشرفت دانش بشری سودمند باشد.

بانک داریوش

برای خرید هر نوع اتومبیل به شما وام میدهد

بانک داریوش، اولین بانک ایرانی که برای خرید اتومبیل وام در اختیار شما میگذارد، با فعالیتی گسترده، و با بهره گیری از تجهیزات کامپیوتری، هم پول و هم وقت را به نفع شما پس انداز میکند.

بانک داریوش با کادر مجهز خود عالیترین خدمات بانکی را در اختیار شما قرار میدهد.

هدف ما رضایت شما است

شرکت
اِل . اِس . آی
تکنولوژی فردارا امروزبه خدمت میاورد
مرکز تلفن خودکارکروسبار
ساخت کارخانجات معظم ایواتسو ژاپن با بهره‌گیری از
۱ تا ۵۰ خط شهری و از ۲۰ تا ۵۰۰ شماره داخلی
سرویس عالی ، لوازم یدکی کامل و با قطعات کامل کننده
برای توسعه امور تلفنی سازمان‌ها ، و آماده برای نصب فوری
نماینده انحصاری شرکت ال .اس.آی . خیابان ایرانشهر شمالی خیابان آذرشهر
شماره ۳۰ ساختمان ال .اس.آی . تلفن ۸۲۶۹۲۲ - ۸۳۹۶۴۶ - ۸۳۹۶۴۷
۸۲۳۰۰۲ - ۸۲۳۶۴۰ عنوان تلگرافی ۱۱۱ تهران تلکس ۲۱۲۹۷۶
36-63

نوروزامسال
قشنگترین قشنگترا
برای.....
ارمغانی نفیس ازسازمان ایده
تلفن ۳۱۳۷۳۸

اطلاعات
بنیانگذار: شادروان عباس مسعودی
صاحب امتیاز و مدیر: فرهاد مسعودی
سال پنجاه و دوم
محل اداره: خیابان خیام. ساختمان اطلاعات
تلکس ۲۱۲۳۳۶ ـ تلگرافی: اطلاعات. تهران. تلفن ۳۲۸۱

سخن روز

تاثیر صراحت و صداقت

بعد از آن که نمایندگان مجلس شورای ملی نظریات خود را در اطراف مسائل مملکتی بمناسبت طرح لایحه بودجه اظهار داشتند، آقای دکتر آموزگار نخست وزیر نطقی ایراد کرد و نکاتی را متذکر شد که هدف سیاست های دولت را نسبت به مسائل مختلف روشن میکند.

از آنجا که عید نزدیک است و در بازار شب عید، مردم با مسائلی چون گرانی فوق‌العاده بعضی اجناس ـ و از جمله، نارنگی و پرتقال ـ مواجهند، آقای نخست وزیر توضیح داد: «آنها که اینجا و آنجا با صرف پولهای بادآورده تبلیغ میکنند و دولت را در بالا رفتن قیمت پرتقال و نارنگی مقصر میدانند، در اشتباهند. اگر باید از کشاورزی داخلی حمایت شود تا به حد خودکفائی برسد باید همه مردم کمک کنند. ورود بی رویه مرکبات، آفت مگس مدیترانه را به کشور ما وارد کرد که هرگز چنان آفتی در ایران نداشتیم».

مردمی که در برابر مسائل عکس‌العمل نشان میدهند و زبان به انتقاد می گشایند بطور کلی دو دسته‌اند. یکی آن اقلیتی که آقای نخست وزیر اشاره میکند و در جمیع رویدادها فکر و ذکرشان صرفا در اطراف منافع شخصی دور میزند. حساب آنها با حساب توده مردم جداست. در سالهای اخیر، گروهی از وارد کنندگان از رهگذر ورود میوه خارجی به سودهای کلان دست یافتند و طبیعی است که محدود کردن واردات میوه برای آنها مطبوع و گوارا نیست.

اما دسته دیگری که اکثریت را تشکیل میدهند از این اغراض بدورند. آنها بناگهان در برابر یک افزایش نرخ بی سابقه قرار گرفته‌اند و می بینند نارنگی که سال گذشته حداکثر کیلویی شش، هفت تومان بود به رقم حیرت انگیز شصت و هفتاد تومان رسیده است و چون سازمانهای ذی ربط توضیح کافی نمیدهند، مردم اینطور تصور میکنند که مثلا در اتخاذ سیاست تحدید واردات اشتباهی شده یا احتمالا دولت در مقابله با گرانفروشان و محتکران کوتاهی کرده است.

اگر این توضیحاتی را که آقای نخست وزیر در پشت تریبون مجلس عنوان کرده است، سازمان های مربوط از روز اول، با همین صراحت و روشنی در اختیار مردم میگذاردند و مردم در جریان حقایق قرار میگرفتند، اصلا حرفی باقی نمیماند. برای اینکه مردم ما خوشبختانه هشیار و منصف و نسبت به مسائل عمومی مملکتشان با گذشت و فداکارند.

نارنگی که سهل است، اگر لازم باشد مردم در خوردن نان هم امساک میکنند. بشرط آن که بدانند چه مصلحتی این محدودیت مصرف را اقتضا کرده است.

آنجا که بگفته آقای نخست وزیر پای آینده و منافع ملی ما در میان است، مردم همیشه یکدل و یک زبان و یک جهتند و شرطش فقط همین است که حقایق را بدانند و اسیر تبلیغات فریبنده و ظاهر پسند نشوند.

تفسیر سیاسی روز

توافقی که مورد پشتیبانی بین المللی قرار نگرفت

نوشیروان کیهانی زاده

توافق یان اسمیت با سه رهبر میانه رو سیاهپوستان رودزیا با خوشبینی تلقی نشده و پشتیبانی بین المللی بدست نیاورده است.

طبق این توافق، یان اسمیت قبول کرده است که ده ماه دیگر حکومت رودزیا را به اکثریت سیاه پوست این کشور بسپارد.

امریکا و انگلیس نیز این توافق را با احتیاط تلقی کرده‌اند و وزیر خارجه انگلیس تنها گفته است این قرار داد قدم مثبتی است ولی به معنای حل نهائی مسئله نیست.

تردید نیست با مخالفتی که موگابه و نکومو دو رهبر افراطی سیاه پوستان رود زیا با این توافق کرده‌اند فشار بر ارتش رودزیا بیشتر میشود، زیرا تنها این دو رهبر هستند که بر ۱۷ هزار کماندو فرماندهی می کنند. این کماندوها که در موزامبیک زامبیا و بوتسوانا بسر میبرند، با سلاحهای ساخت شوروی مجهزند و افسران کوبائی آموزش نظامی آنها را بر عهده دارند.

نکومو و موگابه تهدیده کرده اند که باتوسل به زور «یان اسمیت» را از رودزیا اخراج خواهند کرد و پیش بینی می‌شود حملات کماندوها به رودزیا بزودی شدت یابد. موگابه قبل از نکومو به ایجاد دسته های کماندو پرداخت، ولی در حال حاضر عده کماندوهای نکومو بیشتر است نکومو بر ۱۴ هزار کماندو فرماندهی می کند، ولی شمار کماندوهای موگابه حدود سه هزار نفر است. عده کماندوهای نکومو همچنان رو به افزایش است. گفته میشود که وی ۴ هزار کماندو نیز در رودزیا آماده کرده است و چنانچه عملیات نظامی بر ضد رودزیا شدت یابد، این عملیات بیشتر از سواحل رود زامبزی که قسمتی از مرز زامبیا و رودزیا را تشکیل می‌دهد آغاز خواهد شد، یعنی در منطقه‌ای که باتلاقی و نیزار است.

عده کماندوهای نکومو ۶۰ ساله از هنگامی رو به افزایش گذارد که پرتغال به موزامبیک مستعمره خوداستقلال داد و جمهوری جدید التاسیس موزامبیک که خود با جنگهای کماندوئی پرتغال را به زانو در آورده بود در کنار رهبران مخالف یان اسمیت قرار گرفت و اینک بیشتر پایگاههای کماندوئی نکومو و موگابه در همین سرزمین قرار گرفته‌اند. ارتش جوان موزامبیک تا کنون چند بار بخاطر دفاع از کماندو های نکومو مجبور شده است با رودزیا بجنگند، ولی تلقی زامبیا از این مسئله به این وسعت نیست زامبیا که همان رودزیای شمالی سابق است مستقیما از کماندوها دفاع نمی کند، ولی در خاک خود به آنها اجازه فعالیت داده است. در بوتسوانا نیز وضع به همین منوال است. باید توجه داشت که رودزیا ـ مستعمره سابق انگلیس ـ با ۵/۵ میلیون جمعیت از شرق به موزامبیک، از شمال به زامبیا و از جنوب شرقی به بوتسوانا و از جنوب به فدراسیون افریقای جنوبی محدوداست وتنهاهمین دولت افریقای جنوبی است که ازیان اسمیت حمایت می کند بقیه دولتهای افریقائی اطراف رودزیا مخالف سرسخت یان اسمیت هستند. از این جمعیت رودزیا حدود ۳۰۰ هزار نفرشان سفید پوست هستند و این سفید پوستان که ۱۲ سال و ۴ ماه پیش بمنظور حفظ حاکمیت یکصد ساله خود بطوریک جانبه اعلام استقلال کردند تا کنون بر اکثریت سیاه پوست حکومت می کنند. هیچگاه استقلال رودزیا مورد تایید قرار نگرفت و قطعنامه های متعدد بین‌المللی علیه یان اسمیت صادر شد. با اینکه رودزیا تقریبا دیرتر از سایر نقاط افریقا توسط سفید پوستان اشغال شد، معذلک مهاجرت سفید پوستان مخصوصا بعد از جنگ جهانی دوم به آن سرزمین بیشتر از نقاط دیگر بود.

نگرانی غرب اینک بیشتر، از آن جهت است که اگر تهدید دو رهبر افراطی سیاهپوستان رودزیا علیه یان اسمیت به مرحله عمل در آید و کماندوهای آنان دست به یک جنگ تمام عیار بزنند، کشورهای پنج گانه مجاور که هوا دار آنها هستند در این جنگ از کماندوها پشتیبانی خواهند کرد و با توجه به اینکه این جنگ با سلاحهای ساخت شوروی و کمک مستشاران کوبائی صورت خواهد گرفت مسئله‌ای نظیر شاخ افریقا و بمراتب شدیدتر از آن در جنوب شرقی افریقا روی خواهد داد، مخصوصا که انگولا فاصله چندانی از این میدان جنگ ندارد.

جدال من و مدعی

محمد محیط طباطبائی

دبیر سالخورده‌ای که پس از چهل سال خدمت مستمر در دبیرستانهای پایتخت و شهرستانها اینک چند سال است که به افتخار بازنشستگی نایل شده و با دریافت ماهی دوهزار و هشتصد و کسری تومان حقوق بازنشستگی عائله‌ای پنج نفری را باید از این محل محدود اداره کند و جز این درآمد دیگری ندارد پریروز گوشی تلفن را برداشت و وسیله تعرض به این جانب قرارداد و پرسید چرا پیش پای خود را نمیبینی و به روزگار گذشته میپردازی، زندگان را ندیده میگیری و میخواهی حق از دست رفته علما و شعرای سلف را احقاق کنی وبدین نکته نمیاندیشی که در خواست ترحم برزندگان بهتر از طلب رحمت برمردگان است. پرسیدم:

جمع میان هر دو امر اشکالی ندارد و رحمت برمرده مانع از ترحم برزنده نیست. بفرمائید ببینم چه بدی کرده ام و به جبران آن چه خدمتی میتوانم انجام بدهم؟ دبیری که دریافت ماهیانه‌ی او در حدود پرداخت کرایه منزل اجاره‌ای است گفت: ماه اسفند در پیش است و دولت با کسب اجازهٔ از مجلس شوری و سنا به وزرا و وکلا و امرا و روسا و مدیر کلها وسران و سروران کشوری و لشگری برای کمک خرج زندگانی گران یک ماه اضافه حقوق به عنوان عیدی میدهد، ولی امثال مرا که پیش ازدیگران و بیش از دیگران همه‌ی نیروی تن و جان و اندیشه‌ی خود را در خدمت به نسل جوان و مافوق جوان کشور مصرف کرده‌ام و دیگر امروز قدرت اشتغال به کار اضافی برای ترمیم کسر مخارج خانوادگی ندارم از این مختصر کمک عام محروم داشته، ولی اثر پرداخت آن را به افراد دیگر برزندگانی من تحمیل میکند.

وقتی باعث برتعرض و گله و درددل معلوم شد و خدا را شکر کردم که زحمت مستقیمی از این طرف برکسی وارد نشده که هدف مستقیم شکایت و حکایت باشد و قضیه مربوط بدین است که آقای دبیر محترم از کیفیت افتادگی و خستگی و ناتوانی خود خبر دارد ولی برای دیگری که پنجاه سال از عمر هفتاد و پنج ساله‌ی خود را در همین راه گذرانده تصور رنج و تعب جان و تن و فرسودگی نمیکند و نمیداند سرانگشتی که روزی برقلم فرمان میراند امروز از عمل قبض و بسط عادی فرومانده وبندهای آن مانند بند قلم نی فروبسته است. و نمیتواند آنچه را که دلش میخواهد یا باید بنویسد مانند چند سال پیش برزبان قلم بگذارد و از نظر ارباب حل و عقد امور بگذراند.

حقیقت امر این است نخواستم عجز و ناتوانی را به عرض جناب دبیر برسانم و از او پرسیدم با تصدیق اینکه گرانی تا آنجا طاقت فرسا شده که اگر دوبرابر این مبلغ هم به شما داده شود از عهده جبران آن برنمیاید و هرگونه کمک نقد و جنسی که به هر عنوان و بهانه‌ای پرداخته شود مانند حب قندی است که دراین استخر عمیق فروافتد و آب شود. مگر شما نمیدانید که عیدی را بزرگتر به کوچکتر میدهد و این کودکان و جوانان یابستگان و چاکران وزیر دستان و خدمتگزاران جزء بوده‌اند، که همیشه استحقاق دریافت عیدی داشته‌اند نه دبیر و استاد و رئیس و شخصیت معنون سالخورده‌ای که امروز علاوه برسالخوردگی حرمت بازنشستگی را هم براحترامات سابق خود افزوده است!

اگر دولت شما را سزاوار دریافت عیدی بمجلس معرفی نمیکند برای رعایت حرمت موی سفید و سابقه خدمات برجسته شماست. چون وضعیت ابرومند، شما را در سطحی برتر از سطوح خدمتگزاران عادی قرار داده است.

این جواب که به نظرم جدی وقانع کننده میامد، چنان طرف را ناراحت و برافروخته ساخت که صدای برهم خوردن دندانهای مصنوعی او را در تلفن میشنیدم، ولی تغییر خطوط چهره او را نمیتوانستم ببینم وبا صوت خشم آلوده‌ای گفت حرمت و اهمیت و سابقه‌ی عالی وشخصیت ممتاز را دربازار شهر، به چیزی برنمیدارند و در نظر صاحبان کالا اعتباری ندارد.

سخن موجرخانه‌ی من در گوش و چشم دولت به مراتب از عذر عجز مالی من در پرداخت مال الاجاره ماه شنوده تروپذیرفته تراست.

احترام موی سفید راحتی در دکان سلمانی به پشیزی نمیخرند. این حرفها برای خوش کردن دل اشخاص ساده دل خوب است نه کسی که دخلش سه و خرجش هفت است اینها برای من و بچه های من نان و گوشت و شیر و قند و چای نمیشوند بعلاوه مگر در آن طبقه که به دریافت این وجه عیدی نایل میشوند کسانی وجود ندارند که موی سرایشان از موی سر من سفیدتر و سوابق خدماتشان مشعشعتر است؟!

این عیدی که عیدی بزرگ به کوچک و پدر به فرزند و کار فرما به کارگر و استاد به شاگرد نیست! این بهانه‌ای است برای کمک به مخارج فوق‌العاده ماه اسفند افراد حقوق بگیر از خزانه دولت که تصور میرود مبلغ پرداختی که احیانا به ماهی سی هزار تومان هم میرسد برای کفاف زندگانی ایشان کافی نیست شما امر را از نظر اخلاق اجتماعی و آداب و رسوم تلقی میکنید در صورتیکه مساله اقتصادی تنها است. فعلا که جلوگیری از بالا رفتن قیمتها و مهار کردن گرانی و گرانفروشی برای دولت میسر نیست، و تجربه بیست و اندساله ثابت کرده که این گرانی روز افزون لازمه رشد زندگانی اقتصادی است دولت از راه پرداخت فوق‌العاده و پاداش و عیدی و خرج سفر، و نظایر آن، دارد به گیرندگان حقوق از خزانه کمک میکند تا قادر به تحمل این عجز روز افزون در حدود حفظ حیات باشند، در این صورت محروم کردن امثال من که میزان دریافت باز نشستگی ایشان با پرداخت کرایه خانه‌اش به زحمت برابری میکند از هر وزیر و وکیل و رئیس و مدیر و مهندس و دبیر شاغل جوان سرافراز تر است بلکه به عبارت بسیار زننده من از همه مستحقتر هستم و سکوت امثال شما در طرح این موضوع از مقوله خودخواهی است که تصور میکنید طرح مطلب در حکم عرض حاجت است، و از این میترسید که عرض نیاز از مقوله آزویا آمادگی برای قبول ناز باشد.

دبیر خشمگین در حالیکه میگفت این انتظار از شما هم بیهوده بود و من نبایستی چنین موضوعی را با کسی که به خود بیش از دیگران می اندیشد مطرح کنم بدون خداحافظی گوشی را بر زمین گذارد و مرا وادار کرد که جریان گفتگو را بدون کم و زیاد بصورت مصاحبه جدال انگیزی برای روزنامه اطلاعات بنویسم بسا که آقای آموزگار نخست وزیر آن را به جای یک قطعه نثر ادبی در موقع فرصت از نظر مطالعه بگذرانند و به این تفاوت و تبعیض بیش از پیش بیندیشند. تصدیق میکنم دست دولت در پرداخت اقلام تازه‌ای بسته است، ولی این دلیل نمیشود که همان دست برای تبعیض پرداخت در میان دو دسته از منتسبین به یک دستگاه و کارکنان یک حکومت که از یک بودجه مصوب یک مجلس حقوق میگیرند گشوده باشد.

مسلم است ندادن این عیدی به کسی که ماهیانه او از پنج هزار تومان به بالاست کمتر از کسی اثر می‌بخشد که دریافتی او از سه هزار تومان تجاوز نمیکند.

بهر صورت از ما گفتن و از بزرگان قوم شنیدن و از سخن اثر بخشیدن.

واردات باید از انحصار گروهی معدود خارج شود

دکتر احمد رفیعی

برای سامان دادن به وضع بازار و توزیع عادلانه ثروت واردات باید از انحصار گروهی معدود خارج شود

مقاله‌یی است از آقای احمد رفیعی دکترای علوم اقتصادی از دانشگاه هامبورک و استاد دانشگاه که با تجارب طولانی در مشاغل عالی دولتی و چندین دوره نمایندگی مجلس شورای ملی، جنبه هایی از سیاست اقتصادی دولت را مورد بحث قرار داده است.

آیا لیبرالیسم اقتصادی و یا اقتصاد دموکراتیک که گهگاه از آن صحبت میشود و اگر در کشور ما وجود خارجی پیدا کند مسلما باعث فراوانی کالا و پائین آمدن قیمت ها و تقسیم ثروت به نسبت عادلانه‌تری خواهد گردید، با سیاست اقتصادی که دولت بدان عمل میکند تحقق پذیر خواهد بود؟ بعقیده اینجانب جواب منفی است سیاست اقتصادی فعلی پس از دورانی که خود دولت کلیه کمبودها را وارد میکرد و منجر به اتلاف مبالغ بسیار هنگفت گردید، در صورتیکه بشود نامی روی آن گذاشت یک نوع سیاست «الیگوپل» اقتصادی است. زیرا عملا کلیه واردات اعم از واردات مواد غذائی و مصرفی و غیره در دست عده معدودی است که به آنها اجازه وارد کردن اجناس داده میشود و نتیجه آن هم کمیابی و گرانی کالا است و جمع شدن ثروت در دست عده‌ای معدود. بجای آن که چنین عوایدی بین کلیه واردکنندگان که کارت بازرگانی دارند و عده زیاد دیگری که با آنها کار میکنند تقسیم شود و ضمنا برنج آمریکائی که کیلوئی ۲۵ الی ۳۰ ریال وارد میشود بجای برنج محلی کیلوئی ۱۰۰ ریال و یا بیشتر بفروش نرود.

فایده اش چیست؟

حال که موضوع برنج بمیان آمد بد نیست مختصری در باره کمکهای دولت برای پائین بودن قیمت بعضی کالاها و دریافت گمرک و سود بازرگانی از بعضی کالاهای وارداتی که در داخل مملکت تولید میشود برای حمایت تولید آن کالا نوشته شود. این عمل البته صحیح است در صورتی که اثر داشته باشد، مثلا گویا دولت کیلوئی هیجده ریال از برنج وارداتی بنام حمایت از تولید برنج داخلی دریافت میکند ولی عملا باعث گرانی قیمت این کالا میشود زیرا موقعی که برنج خارجی خوب کیلوئی پنجاه ریال بفروش میرود و در همین حال برنج داخلی کیلوئی ۱۰۰ و ۱۲۰ ریال و یا بیشتر مشتری دارد و پیدا نمیشود چه لزومی دارد که دولت آن هجده ریال را از برنج وارداتی دریافت نماید و اگر دریافت نکند برنج خارجی بدست آنهائیکه در اثر بالا رفتن سطح زندگی جدیدا برنج خور شده‌اند و یا آنهائیکه استطاعت خرید برنج داخلی را ندارند و تعداد آنها به میلیونها سر میزند، کیلوئی هجده ریال و یا احیانا بیست ریال ارزانتر میرسد و در میزان تولید برنج داخلی هم تاثیری نخواهد داشت.

اصول اقتصاد آزاد

دراقتصاد لیبرال دولت غیر از کنترل و نظارت دقیق که حتما باید انجام دهد دخالت دیگری نمیکند. ورود و خروج کالا هائیرا که صلاح میداند ممنوع اعلام میکند و ورود و صدور بقیه کالاها را آزاد میگذارد و برای حمایت تولید داخلی گمرک معقولی بر ورود آن اجناس می بندد و یا برای ورود و صدور کالاهائی جایزه میدهد و کمک مینماید و دیگر برای واردات اجازه دولت لازم نیست. ولی در کشور ما باید برای ورود هرکالائی به وزارتخانه های مربوطه درخواست داده و اجازه گرفت. اگر این اجازه برای زیاد وارد نشدن کالائی لازم است بانک مرکزی میتواند تا میزان سهمیه اجازه گشایش اعتبار بدهد و با آمار روزانه‌ای که از گشایش اعتبار دارد هروقت لازم بداند میتواند گشایش اعتبار را ممنوع سازد، ولی این مطلب در کشور ما ریشه دیگری دارد که آنهم دیوان سالاری است. دستگاه ها حاضر نیستند به این سادگی ها از دیوان سالاری دست بکشند و کار مردم را بمردم بسپارند.

دولت هرسال مبالغ زیادی برای ارزان بودن شکر و گندم وارداتی خرج میکند. چه اشکالی می داشت اگر ورود این دو کالا را به میزان مورد لزوم آزاد میگذاشت و در عوض به وارد کنندگان جایزه‌ای میپرداخت و قیمت فروش آنها را مشخص و کنترل میکرد و برای اینکه واردات در انحصار عده معدودی نیفتد برای هر شهرستانی و دارنده هرکارت بازرگانی سهمیه‌ای قائل میشد. بدین ترتیب دو نتیجه گرفته میشد: اول از هجوم جمعیت بطرف تهران کاسته میشد و در شهرستانها هم کار و کاسبی رونق میگرفت. دوم این پولها و منافع هنگفت سایر کالاهای وارداتی و مخصوصا مواد غذائی بین عده زیادی تقسیم میگردید و لیبرالیسم اقتصادی و اقتصاد دموکراتیک تا اندازه‌ای بوجود میآمد.

حمایت معقول

برای تشویق ورود بعضی کالاها لزومی ندارد بعده‌ای کمکهای مادی بسیار زیاد با شرایط مناسب بشود. فقط اگر بانکها در برابر دریافت ده در صد مبلغ اعتبار آنرا باز نمایند و پس از ورود کالا وجه آنرا سه ماهه یا بیشتر در مقابل سفته معتبر دریافت نمایند، این کمک باعث خواهد شد که در کلیه شهرستانها بوسیله تجار محلی موجود و یا آنهائی که بوجود خواهند آمد کالاهای مختلف، مخصوصا مواد غذائی وارد شود و مالا هم باعث پائین آمدن قیمتها خواهد گردید و کلیه واردات مثل حالا در تهران و آنهم در دست عده معدودی متمرکز نخواهد شد و مثلا قیمت تخم مرغ در تهران پنج ریال و در بعضی شهرستانها یک تومان نخواهد بود. بهانه دولت برای کنترل شدید واردات و دادن اجازه مخصوص در درجه اول حمایت از صنایع داخلی است در صورتیکه چه در مواد غذائی و کشاورزی و چه در سایر رشته های مصرفی از قبیل اتومبیل سازی و صنایع و لوازم خانگی و پارچه بافی و غیره اصولا صنعتی میتواند پابرجای بماند که کارش اقتصادی باشد یعنی با حمایت معقولی که دولت از تولید آن کالا در داخل بوسیله دریافت گمرک و سود بازرگانی از کالای وارده مشابه مینماید، کارش آنقدر سودآور باشد و در کلیه موارد برای تولید ارزان صرفه جوئی نماید که در بازار رقابت بین المللی بتواند سرپا بایستد والا اگر دولت بخواهد با ممنوع کردن ورود هرکالائی که مشابه آن در داخل تولید میشود و یا با دریافت سود بازرگانی و گمرک زیاد و غیر معقول، صنعت و یا کارخانه‌ای را حمایت نماید برای مدت کوتاهی ممکن است مفید باشد ولی برای مدت طولانی عملی نبوده و هم آن کارخانه و صنعت از بین خواهد رفت و هم مصرف کنندگان بواسطه خرید کالای گران از پای درخواهند آمد.

توزیع ثروت

اگر بخواهیم اقتصادی لیبرال و آزاد داشته باشیم تا در کشور، کالاهای مصرفی ـ اعم از صنعتی و غذائی ـ فراوان و ارزان وجود داشته باشد و عده بسیار زیادی دارای شغل و درآمد کافی بوده و سال بسال تعداد زیادی شغل جدید بوجود آورده و برای جوانان نورسیده کشور شغل مفید و بادرآمد کافی تهیه نمائیم و تمرکز بی حساب کلیه امور را در تهران از بین برده و کارها را به شهرستانها منتقل نمائیم و از همه مهمتر درآمد ملی را به نحو عادلانه‌تری بین قسمت مهمی از ساکنان کشور تقسیم نموده و توزیع ثروت به نسبت بهتری بعمل آید و از ایجاد ثروتهای هنگفت زودرس در دست عده‌ای معدود که خود باعث بی عدالتی بوده و ایجاد نفرت و بغض از طرف قسمت عمده‌ای از مردم کشور نسبت به آن عده نموده و احیانا باعث ناراحتیهای اجتماعی خواهد گردید، جلوگیری شود شایسته است که سیاست اقتصادی لیبرال و آزاد بمعنی واقعی کلمه مورد عمل قرار گیرد بدین نحو که دولت صورت و لیست کالاهای ممنوع‌الورود را اعلام و ورود بقیه کالا ها و اجناس را آزاد گذاشته و گرفتن اجازه ورود از وزارتخانه ها و موسسات را از بین برده وزارتخانه ها و موسسات را موظف نماید که کنترل بسیار شدید و دقیق در نوع جنس کالای صادره و وارده بنمایند که مطابق استاندارد بین‌المللی باشد و از ورود اجناس وکالا های تقلبی و فاسد و زیر استاندارد بین‌المللی بشدت جلوگیری شود و تسهیلات بانکی لازم برای ورود کالا های مختلف و مخصوصا مواد غذائی از قبیل آنچه قبلا دراین نوشته به آن اشاره شد فراهم گردد و خود دولت از تجارت و ورود و صدور کالا ها دست برداشته و وزارت بازرگانی موظف شود که منابع کالا های وارداتی و قیمتهای انها را منظما تهیه و در اختیار وارد کنندگان قرار دهد. اگر واردات برای همگان آزاد گردد دیگر احتیاج به کنترل قیمت هم نخواهد بود زیرا فراوانی کالا آنهم بوسیله دستهای زیاد خود موجب رقابت شدید شده و قیمتها خود بخود پائین خواهد آمد و به سطح قیمتهای بین المللی با سود بسیار جزئی خواهد رسید و مصرف کنندگان برنج را به کیلوئی ۲۰ الی ۳۰ ریال و موز را در حدود دانه‌ای دو ریال و گوشت را به قیمت بسیار بسیار ارزانتر از قیمت فعلی و همچنین سایر مواد و کالاها را با قیمت مناسب بدست خواهند آورد. انشاالله تعالی.

چهل سال قبل...

مذاکرات مجلس شورای ملی در اطراف لایحه بودجه

پنجاه دقیقه پیش از ظهر امروز مجلس بریاست آقای دکتر طاهری نایب رئیس تشکیل شد. آقای جم نخست وزیر و بعضی از آقایان وزیران در جلسه حضور یافتند.

گزارش کمیسیون بودجه قرائت و مطرح شد.

عده‌ای از آقایان نمایندگان اجازه خواسته بودند که در اطراف بودجه صحبت کنند.

اهمیت کشاورزی

آقای ملک مدنی گفتند: جای بسی تشکر است که تهیه بودجه با یک وضعی است که هر قسمت او برای عمران کشور درجای خودش تاثیرات زیادی دارد. همه میدانند این همه پیشرفت‌ها و عظمتی که نصیب کشور ایران گردیده تمام نتیجه مساعی و توجهاتی است که اعلیحضرت همایون شاهنشاهی مبذول فرموده‌اند و البته مجلس شورای ملی که نماینده افکار عامه است همیشه سپاسگزار است. درتمام دنیا اشخاصی هستند که کار ندارند و بیکارند ولی خوشبختانه در کشور ما اشخاص بیکار هیچ وجود خارجی ندارند و همه مشغول کار هستند و هرکدام در حدود خود با آسایش زندگانی میکنند.

یکی از قسمت هائی که در بودجه پیش بینی شده قسمت کشاورزی است که البته قسمت مهمی است و دولت شاهنشاهی به آن توجه مخصوص دارد. همه میدانیم کشور ما کشور فلاحتی است و هرقدر در مسائل کشاورزی پیشرفت حاصل شود به اقتصادیات کمک میکند. پیشرفت محسوسی که در رشته های اقتصادی کشور حاصل شده محتاج ذکر نیست و حتی دهاقینی که در دهات نشسته‌اند همه اینها را متوجه و متشکرند زیرا یک دهاتی که سابق یک قران یاسی شاهی اجرت میگرفت امروز ۵ ریال اجرت میگیرد و این عامل موثری است برای آسایش زارعین.

همینطور هم اداره تثبیت غله بزرگترین خدمات را به زارع و مالک ایرانی کرده است. ما بخاطر داریم که گندم و غله در کشور یک قیمت نازلی داشت و یکسال که محصول زیاد میشد مالک و زارع محلی نداشت که بتواند جنس خود را جمع آوری کند و بفروش برساند. امروز خوشبختانه اداره تثبیت غله سرخرمن به یک قیمت خیلی خوبی میخرد و پول نقد میدهد. همینطور در رشته های دیگر کشاورزی چه در قسمت پنبه و خشکبار و چه در سایر قسمت‌ها. بنده بیش از این عرض نمیکنم. و فقط استدعا میکنم آقای وزیر دارائی راجع به رشته های عام المنفعه که در بودجه پیش بینی شده توضیحاتی بدهند.

آئینه مالی و اقتصادی

آقای اعتبار اظهار داشتند: آقای ملک مدنی بیاناتی نفرمودند که بنده که مخبر کمیسیون بودجه هستم انجام وظیفه نموده و مدافعه بکنم. قطع دارم هریک از آقایان هم بخواهند فرمایشاتی بنمایند جز تایید اظهارات آقای ملک مدنی بیانات دیگری نخواهند داشت. بودجه آئینه ایست که وضعیت مالی و اقتصادی کشور را نشان میدهد. چنانچه جمع و خرج بودجه در هر سال نسبت به سال قبل اضافه پیش بینی شده باشد میرساند که کشور در سیر تکامل و ترقی است و هرگاه مبلغ پیش بینی شده در حدود رقم پیشنهادی سال قبل باشد میرساند که نیروی مالی کشور در حال تکمیل پیش بینی های سال قبل و بالاخره کار نوی را در نظر نگرفته و چنانچه لایحه پیشنهادی کمتر از سنوات قبل باشد میرساند که عوائد پیش بینی دولت خوب وصول نشده و چرخهای مالی و اقتصادی کشور خوب نچرخیده است. البته همه آقایان متذکر هستند که بودجه مادرسال ۱۳۰۲ مبلغ ۱۳۲/۱۱۸/۵۹۷ ریال بوده که در سال ۱۳۱۷ به مبلغ ۱/۵۲۷/۰۱۸/۵۶۲ ریال رسیده وبودجه سال ۱۳۱۸ نیز ۲/۶۳۱/۴۸۱/۹۸۷ ریال است و این وضعیت وکیل یا هر علاقمند بسعادت مملکت را دچار بهت نموده و از فرط انبساط و فرح نمیداند چه بگوید و چه بکند امروز یکی از روزهای تاریخی مجلس است که باز بما فرصت میدهد که از موجد معظم این ترقیات شکر گزاری نموده و از خداوند متعال بخواهیم روز بروز برعمر و عظمتشان بیفزاید.

آقای طباطبائی نیز تذاکراتی دادند و توجه به صحیه و بهداشت عمومی را یکی از مزایای بودجه سال ۱۳۱۸ دانستند که از جمله پیش بینی رقم قابل ملاحظه‌ای برای ایجاد بیمارستان پانصد تختخوابی و تامین آب مشروب لوله کشی پایتخت که حسب الامر در شرف انجام است.

کیفیت ارقام

آقای بدر وزیر دارائی اظهار نمودند: بنظر بنده اگر به کیفیت ارقام بودجه های از سال ۱۳۰۲ ببعد توجهی مبذول فرمایند ملاحظه خواهند فرمود که اهمیتش بیش از کمیت آن است زیرا در بودجه های گذشته در قسمت هزینه بیشتر ارقام آن را هزینه اداری تشکیل میداد و حال آنکه در بودجه های سنوات اخیر و مخصوصا بودجه‌ای که امروز در تحت مطالعه مجلس قرار گرفته اعتباراتی که برای کارهای اساسی پیش بینی شده ۱/۶۶۵/۰۰۰/۰۰ ریال است و این مبلغ نسبت به کل بودجه ۶۳ درصد است.

بیشتر ارقام هزینه عبارت از هزینه هائی است که منبعد و شاید نسل های آینده از آن استفاده خواهند نمود «صحیح است، صحیح است» و بهمین تناسب هزینه اداری کسر میگردد.

موضوعی که اهمیت آن ازهمه بیشتر وهمه آقایان به بتوجهات توجه فرموده‌اند و باید در اینجا عرض کنم این است که آنچه میشود در گذشته و آینده فقط بسته به توجهات واوامر و در واقع درظل مراحم اعلیحضرت همایون شاهنشاهی است «صحیح است، صحیح است»

تصویب لایحه

در این موقع نسبت به ارقام هزینه و سپس نسبت به ارقام در آمد بودجه رای گرفتند و ۱۰۷ نفر آقایان نمایندگان حاضر در جلسه رای دادند و باتفاق آراء تصویب شد.

آقای نخست وزیر از تصویب لایحه اظهار تشکر نمودند.

دردودرمان

آقای اکبر هاتفی درمقاله ای که ازبستر بیماری فرستاده است مینویسد: قریب سه ماه است مریض و۲۹ روزاست بستری میباشم. کسالتم دردپای شدید است که بعرف طبابت «عرق النساء» نامیده میشود. دوسه ماه قبل موقعی که درکشتی بودم وفاصله بین بندرعباس وخرمشهر را می پیمودم دردمختصری درپای راست خودحس کردم وپس از ورود به تهران به طبیبی که بوضع مزاجیم سابقه داشت رجوع کردم ونسخه‌ای گرفته بادادن ۱۱۰ ریال چون تمام اسپسیالیته وگران بود دواهارا تدارک وبدون اینکه مصرف نمایم میزتوالت اطاق خودرا با آنها تزئین کردم. مدتی نگذشت که دردبالا گرفت ودراین ضمن یکی ازدوستان خوردن شلغم‌را تجویز کرده چون انجام ان سهل بود همان روز عملی شد. صبح روز بعد بازحمت زیادی ازرختخواب برخاسته هنوز چند قدم راه نرفته بودم که فشار دردبیچاره ام کرد وبی اختیار به زمین خوردم. اهل خانه زیربازویم را گرفته باهزاران مشقت اوردندم پای کرسی افتادم. دردبانهایت شدت حمله کرد. تمام اهل خانه دراطاق جمع شده یکی میگوید پارگ به رگ شده، دیگری طبابت میکند که روغن بادام تلخ وگنه گنه بمالند. بالاخره ازخانه همسایه بدکتردیگری تلفن کردند. دکتر امد ومعالجه جدی شروع شد. فریاد استغاثه وآه وناله من همه را متاثر وگریان نموده بود. روزشام شد وشب بدون اینکه دقیقه‌ای بخواب روم روزگردید. اژکسیون ها اثر نمیکرد. قرص های مسکن بی نتیجه بود. درطول روز اقوام ودوستان دسته دسته بعیادتم آمدند وهرواردی داروی مخصوصی را تجویز میکرد واجرای فوری آن را اصرار داشت. یکی ازمنسوبان قسم میخورد که اگر شعبان یخنی پز شکسته بند معروف بیاید فوری علاج خواهد کرد.

دوستی که بعیادت آمده بود رب شاتوت ودیگری آب ترب ومالیدن روغن خارپشت را تکلیف نمودند که ناشنیده گرفتم ولی بتجویز یکی ازاقوام که مقام وموقعیتش اطاعت امرش را ایجاب میکرد نوکرم را به سراغ زالو فروش فرستاد. زالو فروش حاضر ودرطول پای بیمارم با فواصل معین ۹ زالو انداختند وبعد سرآنها بازشد وآن روز راتاصبح گرفتار گذاشتن باقلا بجای نیش زالو وجلوگیری ازخونریزی بودم که ضعف مزاج راهم بردرد علاوه کرد.....

«نقل از اطلاعات ۱۴ اسفند ۱۳۱۷»

از نگاه سخاورز

امروز در تاریخ

پنجم مارس (یک شنبه ـ امروز)

۱۴۹۶ ✱ هنری هفتم پادشاه انگلیس جان وسباستیان کابوت را مامور کشف سرزمینهای ناشناخته کرد.

۱۶۸۴ ✱ امپراطوری مقدس، لهستان و دولت «ونیز» علیه عثمانی متحد شدند و قرار شد این ۳ دولت به استقلال طلبان متصرفات اروپائی عثمانی که تامرز اطریش و مرزاوکراین ادامه داشت کمک کنند.

۱۷۶۶ ✱ فرانسه نتوارلئان در دلتای می سی سیپی (ایالت لوئیزیانا) را به اسپانیا تسلیم کرد.

۱۷۷۰ ✱ زدو خورد شدید مردم بوستون (ماساچوست) بانیروهای

اطلاعات و مردم

خدا عاقبت مارا بخیر کند!

ممکنست شما جزو اقلیت اتومبیل سوار یا اکثریت اتوبوس سوار باشید، بهرحال هیچ فرقی نمیکند شما هم مجبورید لااقل روزی یکبار از خیابانهای اصلی و پرتردد گذر کنید که احتمالا نامش امروز سعدی، فردا حافظ و پس فردا ابوریحان و خلاصه بترتیب شعرای متقدم و معاصر است که صدالبته این تغییر نام فقط برای اینستکه مبادا شما یکی از آنها را فراموش کنید و بفرهنگ ملی و میهنی خود خدشه‌ئی وارد سازید! بدوستی که از ترافیک تهران بتنگ آمده بود و تقاضای انتقال بشهرستان را میداد، گفتم: دوست عزیز، ناشکری هم حدی دارد من و تو عملاً از طبقه متوسطیم ولی لااقل همه روزه درطول مسیر بالقوه ادمهای پولداری هستیم، چرا که تا بخواهی وقت داریم و آنچنانکه از کودکی بگوش ما خوانده اند «وقت طلاست» فقط باید با زیرکی صراف مورد بحث را پیدا کرد و ترتیب تبدیلش را داد! البته درست بخاطر ندارم این ضرب المثل از کدام شیرپاک خورده ایست ولی هشدار میدهم که درخیابانهای تهران آفتابی نشود که در اینصورت کتک مفصلی از همشهریهای ما نوش جان خواهد کرد و شاید او بوده است که در اندیشه روستانشینان ما پرورانده است که گویا در تهران پول و طلا ریخته اند و فقط باید همت داشت و جمع کرد!

اما آن بابا فراموش کرده، متذکر شود که تمام این مزایا بصورت «وقت» یعنی سرمایه اولیه هستند که میتوان از آن استفاده های گوناگون کرد.

پشت چراغهای قرمز، لحظه بلحظه برای عبور عابر پیاده از قسمتهای غیر مجاز، برای توقف اجباری پشت یک تصادف جزئی، برای دیدن دو همشهری که اختلاف نظرشان را در مورد قوانین رانندگی با کتک کاری حل و بررسی میکنند، برای فهمیدن مطالب آموزشی مهمی از قبیل اینکه سرعت و شتاب بعضی از اتومبیل های خارجی با اتومبیل های وطنی شما ابدا قابل قیاس نیست و پس از یک لحظه توقف اگر شما ژیان سوار باشید هرگز پشت اتومبیل جلوئی نخواهید بود و جای شما را بدون تردید اتومبیل های آنچنانی خواهند گرفت، مبادا که این شتاب نجات دهنده در مواقع اضطراری را دست کم بگیرید که پاره‌ای اوقات برزخ بین مرگ و زندگیست، برای مثال اگر در مسیر شهرهای شمالی می بینید درحالیکه دو کامیون غول پیکر از روبرو میایند، ماشین زبر و زرنگی پس از سبقت گرفتن از شما آن موقعیت اضطراری را بسلامت پشت سر میگذارد، زنهار، زنهار که بفکر محاسبه قدرت مانور ژیان یا پیکان خود نباشید که بر شما همان رسد که به دیگران رسید، بله دقیقا منظورم سرنشینان آن آهن پاره های اطراف جاده هاست.

خلاصه دردسرتان ندهم که من فکر می کنم بهرحال هرچقدر هم ساعت را پس و پیش کنند، شبانه روز که بیشتر از بیست و چهار ساعت نیست و بالاخره آدم در روز یک مقداری کارهای دیگر هم دارد که ممکنست وقت گیر باشند که با تمام توقعی که ترافیک تهران از ما دارد بیشتر از هفت الی هشت ساعت در روز نمیتوانیم صرفش کنیم. شنیده ام یکی از روستائیان که بطمع جمع آوری پول و طلا درخیابانهای تهران راهی این شهر شلوغ و بی قاعده شده بود در مراجعت بروستای زادگاهش از شدت شوق حالی بحالی شده بود و درحالت نیمه اشراق بمصداق آن شعر معروف «از طلا گشتن پشیمان گشته ایم....» سروده «از طلا خواستن پشیمان گشته ایم. مرحمت فرموده راه را باز کنید.»

بخصوص که این هموطن معصوم ما دراین شهر شلوغ عادت خوب راه پیمائی را هم از دست داده بود و مشتری پرو پا قرص صندلی اول طبقه دوم اتوبوسهای دوطبقه بود اما من بعنوان یک تهرانی کاملا باو حق میدهم، چرا که تهران شهر گسترده ایست و بدون وسیله نقلیه دوندگان دوی ما را تن هم روسپید نخواهند بود.

اما نکته تاسف آور اینجاست که اتومبیل هم دیگر کاری از دستش برنمیاید و باوجود تابلوهای مکرر پارکینگ مطلقا ممنوع عملا قدم بقدم پارک میکنند و اینرا دیگر دریک تحلیل انفرادی بحساب بخت و اقبال نامیمون خود گذاشته که بین ملیونها اتومبیل سواری در دنیا اولا من باید اجبارا پیکان سوار باشم و یا بقولی دراین بازار انحصاری پیکان سوار من باشد و ثانیا باید دراین شهر شلوغ برانم و بیادم آمد که:

بخت اگر از جمیله برگردد
اسب او در طویله خرگردد

و فی الواقع این چند قوه اسب ما هم بدجوری در خیابانهای گره خورده این شهر ببلای خریت مبتلا شده و سلانه سلانه میرود.

و این تصویریست از اکثر اوقات که راه برای راندن نیست، اما اگر کوره راهی برای رفتن باشد ممکنست با انروی مشکل مواجه شوید. مثل خود من که پریروز عین بچه آدم داشتم راه خودم را میرفتم که ناگهان ماشینی با همان شتاب تیر افسانه ای آرش از بغل گوشم گذشت و آنچنان مرا در محظور گذاشت که ممکن بود عامل تصادفی باشد برای من و دیگران، خوب که نگاه کردم بعله... خود اکرم خانم بود، هرچه فکر کردم دیدم من و اون چند سال هیچ خرده حسابی باهم نداشتیم او بعروسی من آمده بود و کادوی ارزنده ای هم آورده بود، منهم در جشن تولد بچه اش تلافی کرده بودم، حتی یکبار هم بچه او بچه مرا زده بود و این من بودم که گذشت کرده بودم و بروی خودم نیاورده بودم! ای عجب! با هر مصیبتی بود خودم را بکنار او رساندم و پس از احوالپرسی گفتم «دوست عزیز چقدر شلاقی میری» بالبخند ملیحی گفت اره من بیرون خونه خیلی «شمرم» توی این ترافیک باید شمر بود تا ابتکار عمل را بدست داشت. عجب!! خوب شد معنی ابتکار عمل را هم فهمیدیم!

اما تا آمدم پایان کار شمر را برایش تعریف کنم، گاز داد و بسرعت دور شد، انوقت بود که به دعا متوسل شدم که دراین شهر شلوغ با این طرز فکر رانندگانش، خدا آخر و عاقبت ما را بخیر کند.

آمین یارب العالمین

ویدا شریف زاده ـ خانه دار

یادداشتهای کودکانه

یدالله ذبیحیان

بنده زاده این هفته به آنژین سخت دچار شده بود، و من پیش خود فکر میکردم که لااقل این هفته از چند و چون گفتگوی او خلاص هستم. غافل از این که نسل امروز با این چیز ها دست از سماجت. با جسارت بر نمیدارد.

وقتی فهمیدم این پیش بینی درست نیست که با گلوی گرفته و حال زار با ایما و اشاره مراپای حرفهایش نشاند. با آنکه صدایش بسختی شنیده میشد، ولی از حرف زدن دست بردار نبود وی گفت: با آنکه به گلو درد سخت دچار شده ام ولی باید حرف بزنم بعضی وقت ها گلوی آدمی از حرف نزدن درد میگیرد. شایدا هم وقتی آدم حرف نزد و حرف ها را توی گلویش نگه داشت، به گلو درد مبتلا میشود. اصلا از کجا معلوم که همان حرف ها بیخ گلوی من گیر نکرده باشد، بنابر این برای سلامتی هم شده باید حرف بزنم. گفتم بابا جان حرف زدن زیادی هم ممکن است موجب دردسر شود گفت: تا حالا که خدا را شکر من حرفی نزدم که باعث دردسر شما شود و الان هم که گلو درد دارم، بابت حرف هائی است که نزده ام گفتم: میخواهی بگویی؟ گفت اولا مرا با این حرفها از سر خود وا مکن. اگر گلو درد من شدت پیدا کند و نتوانم حرف بزنم، با انگشت و اشاره سر و دست حرف های گفتنی را میگویم، بالاخره یک گوش شنوا پیدا می شود گفتم بگو، گفت: امروز تحقیق کنید که اسپرین بچه جزء کدام دسته از داروهاست لوکس یا غیر لوکس؟

اگر غیر لوکس بود یک بسته برای من بگیرید، ثانیا حرف گفتنی زیاد دارم ولی فکر میکنم حرف هائی که قبلا گفتم موجب نفرین شده و من ناخوش شدم. بهمین جهت برای سلامتی خودم هم که شده حرفی نمیزنم. اصرار کردم با با جان حرفی داری بگو حرف را نباید توی دل یا توی گلو نگاهداشت، چون دل درد همراه دارد.....

گفت: حالا که ناخوش هستم اجازه بدهید از جنگ و دعوای وزارت بهداری و نظام پزشکی حرف بزنم. گفتم بگو، گفت: بنظر من اگر نظام پزشکی و وزارت بهداری کاری بکار درمان، و دارو، و پزشک نداشته باشند، خیلی از مشکلات بهتر حل خواهد شد.

بجای این جنگ و ستیز بهتر است این دو سازمان نظارت عالیه در کار های بنیادی و اخلاقی جامعه پزشکی داشته باشند و بجای آنکه بر سر حدود و میزان نظارت و دخالت با هم بحث داشته باشند، در کار ساختن زیر بنای جامعه پزشکی و راه حلهای درمانی جامعه چاره اندیشی کنند والا برای بیمار فرقی نمی کند تخلفات پزشکی را وزارت بهداری رسیدگی کند یا نظام پزشکی. بیمار از پزشک وجدان طبابت و تجربه و تخصص میخواهد وقتی وجدان کار و تخصص و تجربه کم بود، تفاوتی ندارد که کدام مرجع به تخلف رسیدگی کند.....

برای بیماری درمانده چه فرقی میکند که وزارت بهداری از پزشک کم کار و کم تجربه و سوداگر باز خواست کند یا نظام پزشکی.....

بهتر است نظام پزشکی، وزارت بهداری و همه مراجعی که با کار درمان ر درمان و دارو سر و کار دارند، اختلاف هایشان را کنار بگذارند و همه در راه یک هدف، یعنی بهبود وضع درمان و دارو بسود جامعه و بیماران اندیشه کنند والا تا جائی که یاد داریم نه وزارت بهداری پزشک کم کار و سوداگر را باز خواست کرده نه نظام پزشکی، اساس کار بالا بردن سطح اخلاق در جامعه پزشکی است که داروی واقعی تمام اختلافهاست.

عوارض گذرنامه و مشکل مرزنشینان

انسان هرگاه از وطن دور باشد حب وطن در دلش بیشتر میشود و دوری از وطن را نوعی آزار روحی احساس میکند. من قبلا با خانواده ام مقیم پاکستان بودم، ولی نظر به عشق و علاقه ای که به وطن عزیز داشتم پاکستان را ترک کردم

اما خویشاوندان نزدیک من برای دیدار آنها به پاکستان مقیم پاکستان هستند و ما باید سالی یکبار و یا هر دو سال یکبار مسافرت کنیم ولی عوارض گذرنامه، ما را از دیدار خویشان و کسان محروم کرده است.

با این حساب من و خانواده ام برای یکبار مسافرت به محل اقامت سابق باید مبلغ پانزده هزارتومان پول گذرنامه و عوارض بپردازیم.

اگر هدف از اخذ عوارض اینست که چون گروهی ثروتمند از شهرهای بزرگ و مرکزی کشور به اروپا و امریکا می روند و در هر سفر صدها هزار تومان خرج میکنند، بنابراین حقا هم باید سهمی به دولت بپردازند، اما این سئوال پیش می آید که آیا مرزنشینان هم که پاسداران واقعی این آب و خاکند، اگر بخواهند بکشورهای همجوار مسافرت کنند باید عوارض گناه ولخرجی آن گروه را به پردازند؟

سید رضا هاشمی

نظریات کارمندان دولت در مورد قانون استخدام

در نحوه برقراری حقوق بازنشستگی کارمندان باید تجدید نظر شود

آقای صمداله مخدوم از سوی کارمندان اداره پست و تلگراف و تلفن شهرستان گرگان با ارسال نامه‌ای به روزنامه اطلاعات قید کرده است:

بطوریکه استحضار دارند مبنای طبقه بندی مشاغل کارکنان دولت در مرحله اول قانون استخدام کشوری بر پایه مدارک و پایه تحصیلی گذارده شده و مقرر بوده در مرحله دوم سوابق وتجربه کارکنان قدیمی جایگزین مدرک تحصیلی گردد و سابقه هر چند سال خدمت رسمی آنان با یک گروه استخدامی تطبیق و بحساب آید که متاسفانه در عمل مشاهده کردیم در اجرای مرحله دوم قانون استخدام و طبقه بندی نیز تجربه و سابقه اینگونه کارمندان را بجرم نداشتن مدرک تحصیلی بالاتر منظور و بحساب نیاوردند، مضافا باینکه گروه آنهائی را هم که به تناسب پست و شغلی که بهنگام پیاده شدن قانون داشتند بالا بردند ولی در عوض بهمان نسبت پایه های خدمتی آنان را کسر کردند که عدل و انصاف حکم میکند اولیاء امور و کارشناسان امور استخدام که دست اندرکار اصلاح قانون جدید استخدام میباشند پایه های کسر شده را بکارمندان مذکور برگردانند. ثانیا موضوع اخذ مالیات و کسور بازنشستگی از مزایا و فوق العاده کارمندان شاغل میباشد استحضار دارند که از چند سال قبل دولت بجهت مبارزه با تورم و گرانی هزینه زندگی دولت مقرر نمود مبلغی بعنوان فوق العاده محرومیت از تسهیلات زندگی بکارکنان دولت پرداخت گردد و با اینکه ۸/۵ درصد بعنوان کسور بازنشستگی از آن و بهایر مزایا کسر میگردد متاسفانه در موقع بازنشستگی ملاحظه میکنیم که همین مبلغ و مزایای دیگر را بکارمندان دولت نمیپردازند.

اینجا این سئوال مطرح است که اگر مزایا و فوق العاده جزو حقوق ثابت نیست بچه منظور ۸/۵ درصد مثل حقوق کسور کسر میگردد و اگر جزو حقوق است چرا موقع بازنشستگی باو پرداخت نمیگردد؟ و باز اگر هیچیک از این دو نیست حداقل کسور کسر شده ایام خدمت را بکارمندان دولت مسترد نمایند که در وضع کارکنانیکه در آستانه بازنشستگی میباشند و یا قبلا بازنشسته شده اند گشایشی پدید آید که انتظار دارد موارد فوق مورد توجه مجریان طرح اصلاح قانون استخدام کشوری قرار گیرد.

شمال شهر: عزیز بی جهت!

ازقول مسئولین شرکت لوله ـ کشی گاز خبری درج شده بود مبنی براینکه آقایان خیال دارند لوله کشی گاز را تا خیابان شاهرضا محدود کنند و مردم قسمتهای جنوبی شهر را از گاز محروم سازند و دلیل بسیار سست و غیر قابل هضمی راهم که برای این اقدام ناصحیح خود عنوان کرده بودند، اینکه تراکم ساختمانی علت اتخاذ چنین تصمیمی است. باید باستحضار برساند، اولا با توجه به تعداد طبقات آپارتمانها ووجود ساختمانهای سربفلک کشیده شمال شهر، تراکم ساختمانی در شمال شهر بمراتب بیشتر از جنوب شهر است، ثانیا مسیر لوله‌ها نیز مسلما مناسب تر از مسیر لوله در شمال شهر میباشد و کوچکترین مزیتی را برای کوچه های شمالی (از لحاظ فنی و مسیر یابی لوله) نمیتوان قائل شد که کوچه‌ها و خیابانهای جنوب شهر فاقد آن باشند، بعلاوه اگر مقصود نهائی از دادن انشعاب گاز تغییر سوخت از گازوئیل و نفت سیاه و غیره به گاز است که محیط زیست را سالم تر سازد، تردید نیست که دادن انشعاب گاز به خیابانهای جنوبی خیلی سریع تر و بهتر این مقصود را حاصل میسازد و بهترین و صحیح ترین راه برای پاک سازی هوای تهران لوله کشی گاز و تبدیل سوخت های مزاحم خواهد بود. صرفنظر از تمام این موارد اگر قول مقام های مسئول شرکت ملی گاز را هم قبول کنیم و فرض نمائیم که خیابانهای جنوب تهران متراکم ترند، این تراکم ساختمانی صددرصد به سود شرکت ملی گاز است نه بزیان آن، زیرا از یک شاه لوله انشعاب بیشتری گرفته میشود و هرچه از یک شاه لوله بیشتر انشعاب گرفته شود سود آن متوجه شرکت گاز میشود. با عنایت باینکه در نتیجه بی توجهی به جنوب شهر زیانهای بزرگی متوجه مردم این قسمت از شهر میشود، چرا شمال شهر حتی نزد شرکت جدید التاسیس ملی گاز هم عزیز بی جهت شناخته شده است و از خیابان شاهرضا به جنوب مورد بی لطفی قرار گرفته است.

اسمعیل صارمی

حرفهایی از آنسوی سیم

محمدصفدریان:

من تلفنچی بیمارستان معتادین ونک هستم، پنج ماه پیش معادل مبلغ ۱۰۳۰۴ ریال هزینه مکالمه تلفن با امریکا که از طریق تلفن بیمارستان انجام شده بود، از حقوق من کسر کردند. پس از تحقیق یکی از آقایان پزشکان شفیت شب به حسابداری مراجعه کردند و هزینه تلفن امریکا را که از جانب خود ایشان صورت گرفته بود نقدا به حسابداری پرداختند، اما هنوز که هنوز است حسابداری بیمارستان پول جریمه‌ای را که از حقوق من کسر کرده، نپرداخته است.

حسین مقدم:

میدان ۴ نارمک درخیابان دردشت، مدتها است که گرفتار بلیه خاموشی است و این میدان و خیابانها منشعب ازان، شب هنگام درتاریکی مطلق فرو میرود و صرف نظر ازاینکه کسی را یارای رفت و آمد درمعابراین حدودنیست، موقع مناسبی را برای سارقین و عشاق شبانه فراهم آورده است، برای رفع این مشکل و تامین روشنائی تیرهای برق نصب شده، کرارا به مسئولان شعبه برق مراجعه شده و هربار وعده مساعده داده اند ولی تااین تاریخ کوچکترین قدمی برنداشته اند و خیابان ها کماکان تاریک و خاموش باقی مانده است.

عباس توکل:

ورزشگاه سرپوشیده شهرستان شاهی را باید از عجایب ورزشگاهها شناخت چرا که درساختمان این ورزشگاه باوجود صرف میلیونها تومان رعایت نکات فنی نشده است.

نخست اینکه والیبال آن به دلیل کوتاه بودن سقف سالن اغلب توپهای بلند به سقف اصابت میکند وای بسا که موجب بروز جنجال میان بازیکنان شود، دیگر اینکه گنجایش سالن برای ۳۰۰ نفر تماشاگر درنظر گرفته شده، حال آنکه حتی ۱۰ نفر هم نمی توانند بطور راحت و مسلط مسابقات را نظارت کنند.

مجله دنیای ورزش شنبه ها منتشرمیشود.

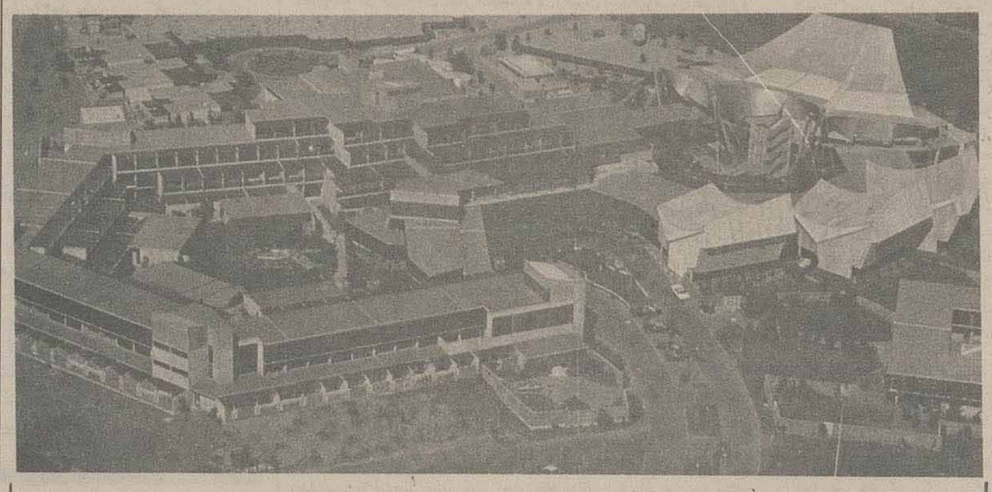

تنها هتل دنیا با مسجد خصوصی

هتل اینترکنتینانتال مکه
به فاصله ده‌دقیقه از مرکزمکه در محیطی سبز و خرم، مجهز به بهترین امکانات پذیرائی هتلهای اینترکنتینانتال دنیاست.
این اولین هتل لوکس بین‌المللی مکه‌است با یک مسجد با شکوه خصوصی، ۲۱۵ اطاق با عالی‌ترین و کاملترین وسائل تهویه و چندین رستوران مجلل.
این بارکه برای حج عمره ویا هر مقصود دیگری به مکه معظمه مشرف میشوید در هتل اینترکنتینانتال مکه اقامت بفرمائید.

برای ذخیره جا به هتل اینترکنتینانتال تهران خیابان ایران نوین و یا باهتل اینترکنتینانتال مکه تماس بگیرید.

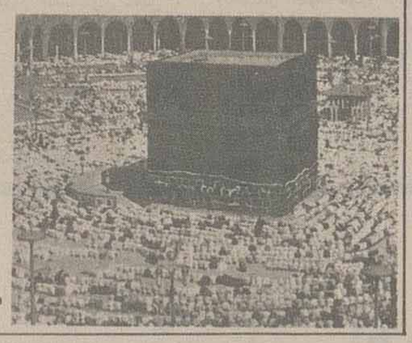

mecca INTER-CONTINENTAL
فندق مكة انتركونتيننتال
Mecca Inter-Continental Hotel, Jeddah Road (P.O. Box 1496), Mecca, Saudi Arabia
Telephone: 31580/34054, Cable Address: INHOTELCOR MECCA

نوروز امسال
قشنگترین قشنگترا
برای.....
ارمغانی نفیس ازسازمان ایده
تلفن ۳۱۳۷۳۸

تیک می تو بانک پارس، پلیز

Take me to Bank Pars please

هر تاکسیران مؤدب انگلیسی با شنیدن این جمله شما را ظرف چند دقیقه به شعبه بانک پارس در لندن میرساند.

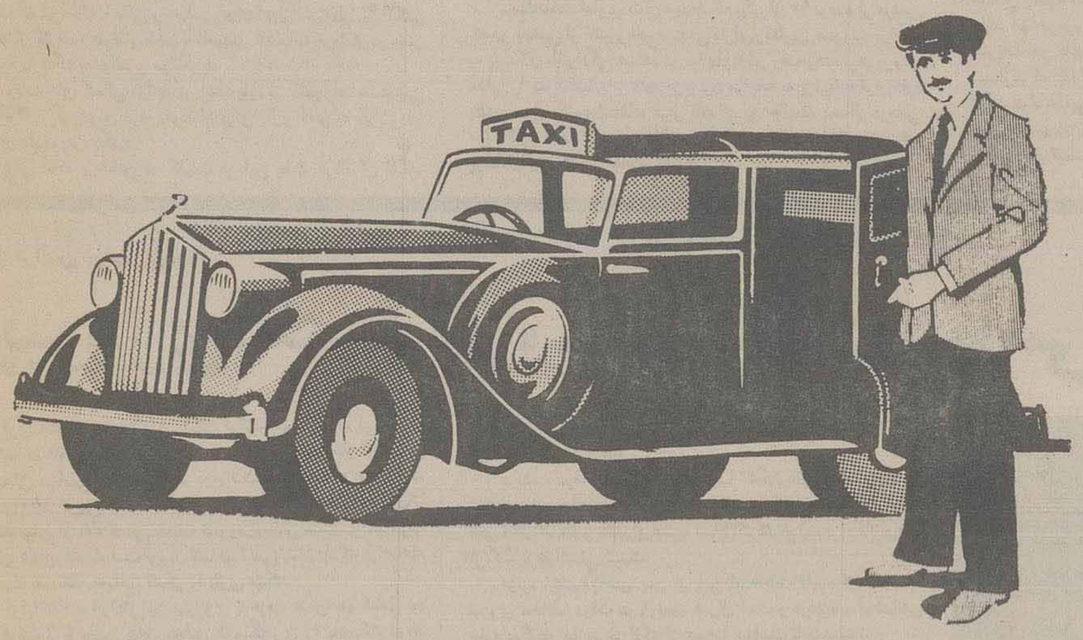

ازمسافران ایرانی به خارج ازکشور:
حدود ۷۶ درصد تنها به قصد لندن سفر میکنند
و بیش از ۹۲½ درصد بهرحال سری به لندن میزنند

شعبه لندن بانک پارس مقدم همهٔ هموطنان را گرامی میدارد و آماده است بیشترین و باصرفه ترین تسهیلات پولی و بانکی را در سراسر دنیا برای مشتریان گرامی بانک پارس فراهم سازد.
یك حساب سفر دربانك پارس بازکنید تا ضمن دریافت بالاترین بهرهٔ بانکی از خدمات رایگان بانك پارس درسراسر دنیا استفاده نمائید.

آدرس ما در لندن:
14 CAVENDISH SQUARE, LONDON W1, M9 DA

BANK PARS بانك پارس
با حساب سفر بانك پارس سفرکنید

از: مطبوعات فرانسه

چین ۹۰۰ میلیون نفری به سوی دموکراسی پیش می رود

رهبران چین ۹۰۰ میلیون نفری(ربع جهان) پس از بر کناری«باند چهار نفری» با تدوین قانون اساسی جدید بسوی رژیمی دموکراتیک تر از رژیم پس از مرگ مائوتسه تونگ گام بر میدارند. این احساسی است که پس از انتشار رسمی خطوط اساسی قانون اساسی چین در محافل سیاسی بوجود آمده است. مارشال«یه چین ـ ینیگ» معاون رئیس جمهوری چین روز چهار شنبه متن قانون اساسی جدید را به پنجمین مجمع ملی که با حضور ۳۴۴۴ نماینده در کاخ خلق تشکیل شده است تسلیم کرد.

قانون اساسی جدید جایگزین قانون اساسی ۱۹۷۵ خواهد شد که در دوران قدرت باند چهار نفری تنظیم شده است.

در گزارش مارشال «یه چین ینیگ» پیرامون قانون اساسی جدید سه نکته مهم بچشم میخورد.

۱ـ دمکراسی ـ معاون ۸۰ ساله رئیس جمهوری چین تاکید کرد که باید در چین یک دستگاه اداری دموکراتیک با شرکت فزاینده قشرهای مردم بوجود آید و با هر گونه اقداماتی که ممکن است به زندگی دموکراتیک و حقوق مردم کشور لطمه بزند بشدت مبارزه شود. مارشال یه چین ینیگ افزود: باید انتقاد مردم را از سازمان های رهبری و کادرهای مسئول تشویق کرد و بمردم اجازه داد از عناصر نا مطلوب و اقدامات بیرویه در سازمانهای دولتی انتقاد کنند.

هوا ـ کو ـ فنگ رهبر چین هنگام طرح قانون اساسی جدید چین

با اینحال مرکزیت کشور و دستگاه دولتی باید تقویت شود و مردم برای مبارزه با هرج و مرج و بی انضباطی و هر گونه اقدامی که وحدت کشور را بخطر اندازد بسیج شوند.

در زمینه مسایل قضائی شوراهای داوری اختیارات سابق خود را بدست خواهند آورد. در قانون اساسی ۱۹۷۵ اختیارات شوراهای داوری که بمنزله دادگاههای چین بودند. به سازمان های امنیتی داده شده بود.

۲ـ اقتصاد: بموجب قانون اساسی جدید کشاورزی، صنعت، دانش و تکنیک ظرف ۲۳ سال آینده مدرنیزه خواهد شد.

۳ـ اتحاد ملی: معاون رئیس جمهوری تاکید کرد که دولت برای وحدت چینی ها و بالا بردن قدرت مرکزی اهمیت زیادی قایل خواهد شد چرا که بدون یک«اتحاد بزرگ» تحقق بخشیدن به آرمانهای دوران جدید امکان پذیر نخواهد بود.

در قانون اساسی جدید تاکید شده است که رژیم چین به افکار مائوسه تونگ و فادار خواهد ماند.

مارشال«یه چین ـ ینیگ» در گزارش خود برای ارتش نیز اهمیت خاصی قایل شد و گفت ساختمان ارتش آزادی بخش باید بیش از پیش تقویت شود تا بتواند وظیفه‌ای را که بعهده دارد بخوبی انجام دهد.

از: نمایندگی اطلاعات در خاورمیانه (مرکز بیروت)

نیروهای یمن جنوبی در اتیوپی

یمن جنوبی ، ورود خبرنگاران را به آن کشور ممنوع کرد

در حالی که بحران در شاخ افریقا، هرروز ابعاد تازه‌ای پیدا میکند، در محافل مطبوعاتی بیروت گفته میشود که سربازان یمن جنوبی نیز اکنون به طرفداری از حبشی ها بر ضد (اتیوپیائی ها) سومالی ها وارد کارزار شده اند؟

یک هزار نفر از سربازان یمن جنوبی نیروهای بازدارنده. عرب در لبنان که با کشتی از بیروت عازم عدن بودند، در میانه راه تغییر مسیر دادند و در بندر «مصوع» اتیوپی پیاده شدند تا در جنگ های خونین شاخ افریقا شرکت کنند.

از سوی دیگر گزارش های رسیده از عدن حاکیست که وزارت خارجه یمن جنوبی به سفارت خانه های این کشور دستور داده است به هیچ وجه به خبرنگاران خارجی روادید ورود عدن را ندهند و بخشنامه‌ای که دراین مورد صادر شده، شماره «۸/۱۱ـ سری» ۱۹۷۸ را دارد.

علت این دستور آن است که بسیاری از هواپیماها و کشتی های روسی که به اتیوپی اسلحه حمل میکنند ازعدن به عنوان یک لنگرگاه استفاده میکنند و عدن نمیخواهد هیچ خبری در مورد کمک به اتیوپی فاش شود و شاید به این خاطر که بیشتر هتل های عدن مسلط بربندر است و از اتاق های آن میشود به آسانی تمام فعالیت های بندر را زیر نظر داشت.

مقامات فرودگاه عدن در چند ماه گذشته، در اجرای این دستور، دو سیاستمدار لبنانی را که به یمن جنوبی رسما دعوت شده بودند همراه با دوخبرنگار کویتی واریک لور و روزنامه نگار معروف و همسرش را که روادید ورود از سفارت یمن جنوبی در پاریس اخذ کرده بودند اجازه ورود نداده وبازگرداندند.

از لحاظ سیاسی نیز بحران شاخ افریقا وارد مرحله تازه ای شده است، چه در زمانی که مسکو با کمک های همه جانبه خود، اتیوپی را قادر ساخت دست به حمله همه جانبه‌ای در اوگادن بزند، کشورهای طرفدار سومالی از این کشور خواستند زدوخورد را معلق نماید. امری که باعث شد (زیادباره) دست به سفری طولانی در کشورهای خاورمیانه بزند تا شاید حمایت این کشورها را جلب کند، ولی به نظر میرسد که دراین امر توفیقی حاصل نکرده است، چه زیاد باره بعد از بازگشت به مگادیشو اعلام کرد که از هر کوششی از طرف رهبران افریقائی برای پایان دادن به بحران شاخ افریقا استقبال خواهد کرد. همین بوده است.

مسئله مهم دیگر نزدیکی روابط سودان و اتیوپی است، چه این امر که در چند هفته گذشته نمودهای آن آشکار شده، سومالی را از یک هم پیمان مهم، گرچه به طور موقت، محروم میکند. بهبود روابط خرطوم و آدیس آبابا نیز بر رزمندگان اریتره اثر زیادی میگذارد و به نظر میرسد مسکو از آن بیم داشت که شورشیان اریتره فعالیت های خود را متوجه جنوب کرده و با پیوستن به چریک های اوگادن، اتیوپی را از هرگونه ارتباط با دریا محروم کنند، امری که باعث شد، شوروی از رهبران آدیس آبابا بخواهد هرچه زودتر در بهبود روابط خود با خرطوم بکوشند تا این امر که میتواند تاثیر زیادی در تحولات منطقه شمالشرق افریقا بگذارد، روی ندهد.

در پایان باید گفت تا کنون تمام کوشش های جهانی و منطقه‌ای برای ارام کردن وضع در شاخ افریقا با شکست روبرو شده است، چه امریکا و هم پیمانان واشنگتن اکنون تمام توجه خود را به پایان دادن به بحران خاورمیانه معطوف کرده‌اند و از طرف دیگر مسکو وهاوانا با فعالیت های نظامی خود ثابت کرده‌اند که قصد دارند برای خود جای پای محکمی در خاورمیانه و شاخ افریقا بازکنند، آنچنان محکم که دیگر کسی مانند سادات نتواند آنها را به آسانی از این دومنطقه خارج کند.

هرالد تریبون

نارسایی تغذیه، مشکل مهم جوامع بشری

فوری‌ترین مسائل مورد ابتلای دنیای کنونی را که عبارت از غذا، انرژی، مسکن و بهداشت و سلامتی هستند میتوان به بهترین وجه در سطوح محلی بوسیله مردمی که مستقیم‌ترین تاثیرات را از این مسائل دریافت می کنند حل و فصل کرد. شاید برای عده ای این یاد آوری بیش و کم طنین از ابتذال داشته باشد. با اینحال گفتن این نکته ارزشش را دارد که نیازهای اساسی موجودات بشری را میتوان با ترغیب افراد و جوامع به برداشتن قدم های بیشتری برای یاری دادن به خودشان اجابت کرد.

باید این را مخصوصا صادقانه اعتراف کرد که در زمان ما از جنبه سیاسی آن اراده ضروری وجود ندارد که انتقالی عظیم و عمده از منابع مالی را از ناحیه ثروتمندان به سود تهیدستان و با هدف تسکین آلامی از قبیل نارسایی تغذیه و خدمات درمانی توجیه و یا حتی تشویق کند. برای چیرگی یافتن براین دشواریهاست که برخی از ممالک و جوامع رفته رفته بنای آگاهی یافتن از اهمیت متکی شدن بیشتر به منابع و مقدورات خودشان را گذاشته‌اند.

داوری بالا تقریبا ماحصل عقیده‌ای است که «بروس استوکس» دانشمند محقق و نویسنده کتاب «پاسخ های محلی برای مسائل جهانی» مفتاحی بسوی اجابت نیازهای اساسی انسان در این اثر که بتازگی انتشار یافته اظهار کرده است.

«استوکس» مینویسد: حل کردن مسائل در سطح محلی و به شیوه‌ای که شالوده آن بر مشارکت مستقیم مردم استوار شده است اندک اندک حمایت مالی و سیاسی دولتها و آژانس های بین المللی را که از کثرت و طولانی شدن ناکامیهای اقدامات خودشان در همان عرصه به تنگ آمده‌اند بر میانگیزد.

برنامه های کمکی دولتها در آینده باید از مقدورات مستقیمی که افراد و گروههای مردم خودشان برای یاری دادن به خویش در اختیار دارند بهره بگیرد.

برای آنکه پرداختن به کلیات در این بحث نتواند آن اندازه طولانی شود که ملالی ایجاد کند، میتوان بلافاصله با ارائه پاره‌ای از سرمشق ها اضافه کرد که برخی از موفق ترین مجاهدات امروز برای حل مسائل عالمگیر آنهایی نیستند که از برنامه های بسیار تمرکز یافته ملی یا بین المللی نتیجه شده باشند. پیروزمندانه ترین، برعکس، آنهایی هستند که چاشنی های تندی از ابتکارهای محلی دارند:

ـ از هر پنج خانواده امریکایی دو خانواده بطور متوسط ۱۰ در صد از بودجه‌ای را که به تامین مواد غذایی اختصاص میدهند از برداشت محصولاتی که خود در باغچه‌ها یا زمین های بسیار کوچک خانوادگی میکارند تامین میکنند.

در برخی از کشورهای بلوک سوسیالیست یک چهارم از کل درآمد هر خانواده را عوایدی که از کشت وزرع در اراضی کوچک شخصی بدست می آید تشکیل میدهد. ـ در امریکا تقریبا ۲۰۰/۰۰۰ نفر از اشخاصی که در ۱۹۷۶ بطور انفرادی برای خود اقدام به خانه سازی کرده‌اند بکار بستن شیوه های خود یاری صرفه جویی قابل ملاحظه‌ای معادل یک چهارم از کل هزینه های بنا کردن خانه‌ها را امکان پذیر کرده در حالیکه بانک جهانی ظرف ۵ سال گذشته ۸۶۶ میلیون دلار در کشورهای در حال توسعه خرج کرده است تا اشخاص فقیر را در آن ممالک یاری دهد که برای خود خانه سازی کنند.

ـ مطالعات آماری نشان میدهد که بیش از ۹۰ درصد از مردمی که در بعضی از کشورهای صنعتی دارای رفتاری بصورت مراجعه به پزشکان خانوادگی هستند در سالهای اخیر رفته رفته نوعی روش مداوا را که اساسش بر «تجویز بدون مراجعه به پزشک» قرار دارد بطور موثر مورد استفاده قرار داده‌اند در حالیکه مسائل درمانی مردم کثیر العده کشوری مانند چین را باید بیش از ۱۳ میلیون نفر پزشکان این کشور اجابت کنند.

ـ درامریکا بیش از ۵۰۰۰ خانه وجود دارد که با استفاده از انرژی افتابی گرم میشوند. سکونت گزیدن در این منازل به مالکانشان اجازه داده است تا آسیب پذیری خود را در برابر آثار زیان بخش ترقی قیمت سوختهای نفتی و کمبود آنها کاهش دهند، و حال آنکه در کشور چین ۱۷ میلیون نفر وجود دارند که از سوخت «متان» بدست آمده از فضولات وزائدات نباتی و حیوانی برای پخت و پز و تامین روشنائی منازلشان استفاده میکنند و فی الجمله از نیاز شهرها و روستاهایشان به فرآورده های گران نفت وارداتی میکاهند.

ترقی قیمت مواد غذایی وکمبودخواربار درسطوح منطقه‌ای دو عنصر مهم تزلزل قابل رویتی هستند که امروز در سیستم جهانی خواربار و تغذیه احساس میشود. با تمام حسن نیتی که ممکن است تاکنون با مجاهدات بین المللی برای پایان دادن به گرسنگی در طول عمر نسل حاضر گرسنگان جهان همراه بوده باشد ـ دست کم تا امروز حاصلی جز افزودن شمار گرسنگان و یا توده های چند میلیونی کسانیکه محکوم به تحمل نارسایی تغذیه هستند ببار نیاورده است. با اینحال در کشورهایی مانند چین ـ ژاپن و کره جنوبی تلاش برای افزایش تولید مواد غذائی از طریق ایجاد مزارع کوچکی که بر «اساس» اصل مالکیت خصوصی بهره برداری میشوند تاکنون بقدر کافی موفقیت آمیز بوده است. «استوکس» نویسنده کتابی که از آن در سطور بالاتر نام برده شد یاد آوری میکند که ۳۲ میلیون نفر مالکان باغچه خانوادگی در امریکا و میلیونها نفر همگنانشان که مانند آنها در روسیه و چین و کشورهای اروپای باختری سبزی و حبوبات در باغچه های خصوصی برداشت میکنند مارا متقاعد میسازند که عده ای بسیار کثیر از مصرف کنندگان در سراسر دنیا به تولید مواد غذایی در خانه هایشان روی آورده‌اند تا شرایط تغذیه را برای خود بهبود بخشند باشد که از این راه نقطه فرجامی برای داستان تورم مزمن قیمت مواد غذائی پیدا شود.

از: نیویورک تایمز

توافق اسمیت با رهبران میانه‌رو مورد قبول مبارزان نیست

درورای ابهامات گوناگونی که توافق اخیر «یان اسمیت» نخست وزیر رودزیا و سه نفراز رهبران میانه‌رو سیاه پوستان آن سرزمین را احاطه کرده‌اند بنظرنمیرسد که چیزی مطمئن‌تر از این چشم انداز وجودداشته باشد که جنگ چریکی سیاهان به رهبری جبهه میهن پرستان «زیمباب وه» برضد فرمان روایان سفیدپوست و حتی علیه حکومت متفاوتی که شایددرصورت پیشرفت مذاکرات بوسیله رهبران سیاه پوست درسالسبوری برسرکار خواهد آمد ـ ادامه خواهدیافت. جبهه میهن پرستان ـ گروهی که رزمندگان مسلح نهضت ملیون سیاه پوست رودزیا را رهبری میکند حتی قبل از آنکه جزئیات توافق میان «یان اسمیت» و رهبران سیاه پوستان میانه‌رو اعلام شود تاکید کرده بود که چنان توافقی را بی معنی میداند و آن را بعنوان ورق پاره‌ای بی ارزش محکوم میکند. جبهه میهن پرستان هشدارداده است که جنگیدن را انقدرادامه خواهدداد تا دولت یاغی و سفیدپوست یان اسمیت اصل انتقال قدرت به جبهه میهن پرستان (ونه هیچ گروه یا جناح دیگری از سازمانهای متعلق به اکثریت سیاه پوستان زیمباب وه) را قبول کند. زیرا طبق ادعای مردانی که این گروه را رهبری میکنند جبهه میهن پرستان تنها نماینده واقعی توده های مردم زیمباب وه است. اما درپس پرده ای که این قبیل حجت ها و ضدحجت ها میان اصحاب جدل محتوای استتاری آن است، بهرحال سلسله‌ای از ابهامات و بی اطمینانی ها نیز وجوددارند که باید بحسابشان آورد طی مدتی که تاکنون نزدیک به یکسال از آغاز آن میگذرد کشورهای باصطلاح جبهه مقدم دربین همسایگان رودزیا ـ یعنی آنگولا ـ بوتسوانا ـ موزامبیک ـ تانزانیا و زامبیا ـ پشتیبانی بیدرغ خود را نشارجبهه میهن پرستان کرده‌اند. این کشورها به ازای این پایمردی فعالانه برخورداری از تائیدسازمان وحدت افریقایی را همچون پاداشی بایسته برای خودخریده‌اند.

گرچه عده‌ای از رهبران محافظه کارترقاره سیاه پنهان نکرده‌اند که دلهای خوشی از تصمیم پشتیبانی کننده سازمان وحدت افریقایی ندارند ـ با اینحال رای کشورهای عضو آن سازمان به سود چنان تصمیمی، برای کشورهای جبهه مقدم نصیب بردن از حمایت تعدادی کثیرازسایر کشورهای درحال توسعه را نیز که عموما عادت دارند درمواجهه با مسائل افریقائی احکام سازمان وحدت افریقا را حجت بدانند، به ارمغان آورده است.

با اینحال تعهدات پشتیبانی کشورهای «جبهه مقدم» درقبال جبهه میهن پرستان رودزیا با احوال تازه‌ای که اکنون رفته رفته تکوین می یابد ممکن است درماهیت خود چیزی میان تهی‌تر از آنچه که میتوان از اعلام پشتیبانی های علنی آن کشور استنباط کرد ـ از آب درآید. متعهدترین حامی اتحادی که از جبهه میهن پرستان رودزیا پشتیبانی می کند، احتمالا «جولیوس نایره» رئیس جمهور تانزانیاست که درصحنه سیاست بلوک کشورهای غیرمتعهد جهان سوم بغایت صاحب نفوذ است. گرچه نقش او درمناقشات رودزیا تاکنون کمتر از مباشرتهای همگنان بوتسوانایی و موزامبیکی و زامبیایی وی دراین کشمکش ـ موثرو مستقیم بوده است. این سه کشور اخیرالذکر که همه مرزهای مشترکی بیش و کم طولانی با رودزیا دارند، درنتیجه جنگ چریکی ـ رزمندگان جبهه میهن پرستان زیمباب وه زیان های اقتصادی و خامت باری تحمل کرده‌اند و درمورد موزامبیک و زامبیا ـ کار به بسته شدن مرزهایشان بارودزیا نیز کشیده است.

وبال اقتصادی.

زامبیا با اقتصاد نیمه‌ورشکسته‌ای که از کسادی بازارمس و اختناق قیمت این کالای معدنی بعنوان مهمترین منبع تحصیل ارزناشی از عواید صادراتی به شدت آسیب دیده است، اکنون نیار به پیدا شدن راه حلی برای پایان یافتن کشمکش دررودزیا را نومیدانه احساس میکند. حل مسائل جاری رودزیا تنها تحول قابل انتظاری است که میتواند گشایش دوباره مرز زامبیا و رودزیا را امکان پذیرکند.

موزامبیک که بنوبه خود مدعی است که از تاریخ بستن مرزش با رودزیا دردو سال قبل سالی ۱۵۰ میلیون دلار (تقریبا نیمی از تمام درآمدهایارزی‌اش درهرسال) بدلیل از دست دادن عواید بازرگانی و حمل و نقل و ترانزیت زیان دیده است مانند زامبیا به نقطه‌ای رسیده که نمیتواند مشتاقانه از حل و فصل مسائل رودزیا استقبال نکند.

بطوریکه میگویند سامورامشل رئیس جمهور موزامبیک چندی پیش گفته است که وبال آسیب های کشمکش رودزیا از هردوجنبه نظامی و اقتصادی برای کشوروی او را رفته رفته به ستوه آورده است. بیشترین بخش عملیات رزمی ملیون سیاه پوست «زیمباب وه» برهبری جبهه میهن پرستان از پایگاههایی که درولایات باختری موزامبیک قراردارند آغاز و رهبری میشوند.

رفتار کشورهای خط مقدم جبهه همسایگان رودزیا عاملی است که درملاحظات مورد التفات امریکا و انگلستان دوکشوری که تقریبا از دو سال پیش تاکنون مشترکا اما بدون کامیابی تلاش کرده‌اند تا به میانجیگریهایشان به حل مسائل رودزیا کمک کنند ـ دارای اهمیتی حیاتی تلقی میشود.

اختلافات امریکا و انگلستان

با اینکه بیش از دو ـ یا سه هفته از حصول توافق جدیدمیان دولت اسمیت و جناح میانه‌رو رهبران سیاه پوست رودزیایی نمی گذرد بهمین زودی نشانه هایی ظهور کرده است که از تفاوت ارزیابی های امریکا و انگلستان از توافق کذایی حکایت می کند. انگلستان فرسوده از ناکامی های تلاشهای ۱۳ ساله‌اش برای پیدا کردن راه حل مناقشات مستعمره سابق و یاغی خود ـ رودزیا ـ بنظرمیرسد که اکنون رضا به قضا داده و خود را آماده کرده است تا توافق نوظهوری را که اسمیت و سه تن از رهبران سیاه پوستان رودزیایی حاصل کرده‌اند ـ با تمام عواقبی که میتواند بران مترتب باشد قبول کند.

اما دربرابر روح توکلی که لندن با آن به استقبال توافق اخیرسالیسبوری رفته است «اندرویانگ» نماینده امریکا درسازمان ملل بعنوان یکی از دیپلماتهای طراز اولی که مستقیما درمذاکرات رودزیاشرکت داشته‌اند ـ بران است که کار اسمیت درنهایی‌ترین حسابها جز اینکه وی با نهادن امضای خود درپای مصالحه کذایی راه شعله‌ور شده آتش جنگ داخلی دیگری را دررودزیا هموار کرده باشد ـ مفهومی ندارد. دوگانگی میان این نوع داوری با ارزیابی «دیوید اون» وزیر خارجه انگلستان که توافق اخیرسالیسبوری را گامی بلند و مهم بسوی استقرار فرمانروایی اکثریت سیاه پوست دررودزیا وصف میکند بقدرکافی روشن است. البته وزیر خارجه انگلستان اهمیت سهیم کردن جوشوانکومووراربرت موگابه رهبران رزمندگان مسلح جبهن میهن پرستان زیمباب وه را درمذاکرات سالیسبوری تاکید میکند با اینحال این احتجاج تکمیل کننده نیز متعلق به دیویداون است که اگر مصالحه اسمیت و سه رهبرسیاه پوستان داخلی برای اکثریت سیاهان رودزیایی پذیرفتنی باشد ـ دراین صورت برای دولت انگلستان نیز بهمان اندازه قابل قبول خواهد بود.

از: فرانس پرس

پیروزی دختر نهرو، حسابهای سیاسی را بر هم زد

برگزاری انتخابات محلی در شش ایالت جنوبی و شرقی هند با شرکت هشتادمیلیون رای دهنده به دختر نهرو امکان داد بازی ستادهای سیاسی رادرهم ریزد. درایالت «کارتاناکا» حزب خانم گاندی ۱۵۰ کرسی از ۲۲۴ کرسی را بدست آورد وحزب حاکم جاناتا را که بیش از ۵۸ کرسی بدست نیاورد بسختی شکست داد. حزب کنگره سابق هند بابدست آوردن تنها دوکرسی نشان داد که در صحنه سیاست هند نقش سیاهی لشکر را بازی میکند.

درایالت آندراپرادش نیز پیروزی با حزب کنگره بانوگاندی بود که دوسوم کرسی های مجلس قانونگزاری را بدست آورد. ایندیراگاندی که در مانورهای سیاسی مهارت فوق العاده‌ای دارد میدانست که در این انتخابات مسئله ادامه زندگی سیاسی اودر میان است و از این رودرجریان مبارزه انتخاباتی بطور خستگی ناپذیردریکهزار ودویست و دوحوزه انتخاباتی گردش کردو دربرابر هزاران هزارهندی ازسیاست خوددفاع کرد. اومیخواست ثابت کند که باوجود شکست در انتخابات بهار گذشته باوجود انتقادها و حملات مخالفانش همچنان براوضاع مسلط است و کنگره ـ حزبی که پدرش برای مبارزه با انگلیسی ها تاسیس کرد ـ خوداواست.

بانوگاندی که پس از شکست درانتخابات سال گذشته احساس میکرد دیگر نمیتواند با یاران سابقش سازش کند روزدوم ژانویه حزب جدیدی بنام «کنگره ایندیرا» تاسیس کرد در حالیکه حزب کنگره قدیمی «براهماناداردی» را برهبری انتخاب کرد. (ردی بلافاصله پس از اعلام نتایج انتخابات ایالت «کارناتاکا» از مقام خود کناره گیری کرد.)

درمدت دوماه هریک از دوحزب کنگره خودرا بعنوان تنها نماینده حزب پاندیت نهرومعرفی میکرد. سرانجام انتخابات ایالت های «کارناتاکا» و «آندراپرادش» نشان داد که نام ایندیرا «گاندی» را از کنگره جداشدنی نیست.

حزب ایندیراگاندی پس از این انتخابات ثابت کرد که تنها نیروی مخالف دولت درپارلمان فدرال است و «ردی» و دوستانش چاره دیگری ندارند جز آنکه از صحنه سیاست ناپدید شوند.

برای حزب جاناتا و مورارجی دسائی نخست وزیر هند نیز انتخابات مجالس قانون گزاری ایالتی اهمیت حیاتی داشت. پیروزی جاناتا در انتخابات ماه مارس ۱۹۷۷ نتیجه ائتلاف چهارحزب سیاسی بود.

این احزاب بدون برنامه مشورت وارد مبارزه انتخاباتی شده و تنها هدف شان شکست دادن ایندیراگاندی بود.

حزب جاناتادرشمال هند موضع محکمی دارد اما هرگز حتی در انتخابات بهار گذشته در جنوب موفقیتی بدست نیاورده است.

اگر جاناتامیتوانست در انتخابات ایالتهای جنوبی حزب کنگره ایندیراگاندی را شکست دهد پایه های حکومت خودرا بیش از پیش استوار میساخت.

هواداران خانم گاندی، بمناسبت پیروزی حزب اودر انتخابات دوایالت هند، برایش حلقه گل آورده‌اند.

عکس رادیوئی

تایمز، فاینشال وواشینگتن پست

امریکا و شوروی وارد بازی خطرناکی شده اند

۳ روزنامه متنفذ غرب تفسیرهای خودرا اختصاص به اخطار امریکا به شوروی درمورد شاخ افریقا داده‌اند.

تایمز

روزنامه مستقل تایمز در مورد هشدار به شوروی می نویسد: آمریکا به شوروی هشدار داده است ماجرا جویی آنکشور در افریقا ممکن است اثرات سوئی روی مذاکرات دوکشور در مورد محدود کردن سلاحهای هسته‌ای داشته باشد و لطمه زیادی به تشنج زدایی غرب و شرق وارد خواهد آورد.

پس اگر شوروی تشنج زدایی، محدود کردن مسابقه تسلیحاتی، تکنولوژی غرب و احترام به تقاضاهای مشروع خودرا می خواهد باید بداند نمیتواند آفریقا را نیز بچنگ آورد.

فایننشال تایمز

فایننشال تایمز ـ روزنامه مستقل چاپ لندن درباره روابط شرق و غرب می نویسد روابط شرق و غرب وارد مرحله خطرناکی شده است که در آن خطر جنگ بین دوابرقدرت افزایش یافته است. دخالت نظامی شوروی و کوبا در شاخ افریقا موجب بروزنگرانی شدید نه تنها درواشنگتن بلکه بین اعضای اروپائی ناتوشده است و تعدادی از این کشورها از عدم توانائی غرب نسبت به مقابله با توسعه طلبی شوروی دریک منطقه استراتژیک جهان دچار ناامیدی شده‌اند. مرحله دوم مذاکرات مربوط به محدودکردن تولید سلاحهای استراتژیک از برنامه پیش بینی شده عقب تراست و هم مسکو و هم واشنگتن هرکدام دیگری را متهم میکنند که مانع امضای موافقت نامه‌ای دراین زمینه شده است. از طرف دیگر شوروی حاضر نیست در کنفرانس امنیت اروپا دربلگراد به غرب امتیازی بدهد.

واشینگتن پست

روزنامه واشینگتن پست درباره افریقا وسالت نوشته است نمایش قدرت کرملین دراتیوپی مشگلاتی برای واشینگتن ایجادکرده است اما این مسائل بطرزی مناسب در سیاست افریقائی امریکا تعریف شده ولزومادرچهار چوبهای سیاست حل وفصل خواهد گردید.

از نظر امریکا اوضاع در اتیوپی آنقدر خراب شده است که نمیتوان بهیچ طریق آنرا اصلاح کرد آنچه که میشود انجام داد اقداماتی بمنظور جلوگیری از خراب ترشدن اوضاع است اول حفظ تمامیت ارضی سومالی دوم یافتن راهی بمنظورعادی کردن روابط آمریکا با اتیوپی سوم تلاش بمنظور ممانعت ازیک اتیوپی دیگر دررودزیا. پیوند دادن مذاکرات سالت باتیوپی به معنای ازمیان بردن توافق امریکا و شوروی در مورد محدودکردن تولید سلاحهای استراتژیک است بدون آنکه این امرکمکی به حل مشگل اتیوپی کند.

دولت امریکا بعداً چطور خواهد توانست این رویه خودرا اصلاح کند؟

صحبت آنست که مذاکرات سالت بدون پیونددادن مسئله اتیوپی به آن با مشکلاتی فراوان دست بگریبان است. امضای یک قرارداد مناسب در زمینه محدودکردن تولید سلاحهای هسته‌ای بمراتب مهمتراز آن است که آمریکا آنرا بخاطر مسئله اتیوپی قربانی کند.

از: دیلی تلگراف

توافق اسمیت با سیاهپوستان حیرت انگیز است

اعلام خبر امضای موافقتنامه مربوط به حکومت اکثریت سیاه پوست در رودزیا که توسط یان اسمیت و سه رهبر ملی گرای آنکشور صورت گرفت یک موفقیت حیرت انگیز است علت حیرت انگیز بودن این موفقیت سرعت نسبتا زیادی است که در حصول توافق وجود داشته است. مذاکرات روز دوم دسامبر آغاز شد و روز ۱۵ فوریه بر اساس اصل هر نفر یک رای به توافق منتهی گردید. از آن تاریخ توافقهائی در مورد ترکیب نیروهای مسلح، تضمینهائی برای اقلیت سفید پوست بعمل آمده و آخرین مشگل که بایستی حل میشد فرم دولت انتقالی بود که بایستی تا ۳۱ دسامبر سال جاری که اکثریت قدرت را د ر رودزیا در دست میگیرد بر کشور حکومت کند.

سرعت حصول توافق نمایانگر فشاری است که بدو طرف اعمال گردیده است. اوضاع خراب اقتصادی رودزیا عاملی بوده است که بیش از همه یان اسمیت را وادار بتوافق با سیاهان کرده است.

از طرف دیگر رهبران سیاه پوست نیز باین نتیجه رسیده بودند که این آخرین فرصتی است که میتوانند با استفاده از آن بیک توافق مسالمت آمیز با یان اسمیت برسند و بقای سیاسی خود را تضمین نمایند. البته این توافق از هر سو مورد استفاده قرار خواهد گرفت اما زامبیا و موزامبیک که با مشکلات اقتصادی دست بگریبانند محاسنی در آن خواهند یافت و دولت انگلستان نیز باید دو طرف را تشویق نماید.

معینی کرمانشاهی

ستاره سوختگان قدردان یکدگرند

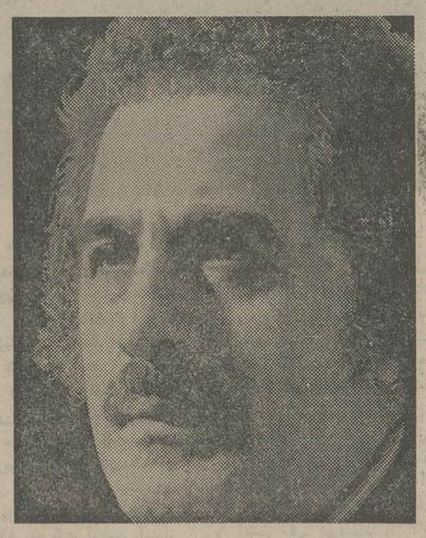

سخنی چند باهمفکران

خوش آن گروه که مستمیان یکدگرند
زجوش فکرمی ارغوان یکدگرند
نمیزنند بسنك شکست گوهر هم
پرواج متاع دکان یکدگرند

برنامه اینسوو آنسوی زمان که از پربیننده ترین برنامه های تلویزیون بشمار میرود و در اندك مدتی طرفداران فراوان بدست آورده است اخیرا بحث خود را بعقاید طرفداران شعر نو کهنه زده است که البته این جنجال هرچند گاه یکبار انگیخته میشود که در نیمه راه بدون پایانی روشن موقوف می‌گردد . این برنامه موفق تلویزیونی بشرطی قابل تحسین خواهد بود که نتیجه روشنی بتماشاگران القاء کند و این چندشرط

اول آنکه شرکت کننده که باید در شاخه تخصصی شعر خود شناخته شده و قابل قبول باشد باداشتن کتاب ومدرك ثابت شعری شخصیتی مشخص در اذهان عمومی داشته باشد. دوم این‌که دربحث تلویزیونی بجای دلائل من درآوردی شعر واقعی خودرا برای مردم قرائت کند تا قضاوت صحیح بفهم شنونده واگذار گردد .

سوم اینکه طرف مقابل خودرا با حرکات لب ودهان و اشارات چشم وابرو که همه‌جا دوربین تلویزیون برجستگی‌های این حالات را باچند برابر نفوذ بچشم مردم میکشد مسخره نکند و تا این روش بی‌ادبانه در صندلی قضاوت شعر و ادب ننشیند .

چهارم اینکه ـ اگر هم خارج از متن شعر خوانی که کاملترین دلائل وی برای ابراز عقیده است مطلبی برای گفتن دارد مستدل ، منطقی و گزیده باشد .

اگر برنامه مورد نظر باین صورت پیش برود بدیهی است که به عقاید و قضاوت مردم احترام گذاشته شده است تا در انتخاب رویه‌های مختلف شعری با توجه به کلام ـجمله و معنا پیام واقعی شعر دخالتی صحیح داشته باشند .

باتوجه باین نکات‌وضع‌وبحث شرکت کنندگان دراولین برنامه بسیار نادرست و تاسف‌آور بود زیرا نه تنها نتیجه روشنی بشنونده و بیننده القاء نکرد بلکه فهمیده شد که مدعیان شعر شناسی که اولین‌شرطش دانستن آداب سخن گفتن و سخن‌شنیدن است قادر بتشکیل یك بحث منطقی با شرایط زمانی و مکانی آن نیستند و نمیتوانند از این‌فرصت های اتفاقی استفاده کرده و فهم عمومی را در شناخت شعر واقعی یاری دهند .اصل در اینست که اکثریت ما مردم در هر سطحی از دانش باشیم تربیت استدلال درمباحث را نداریم و همه جا کوشش کلی ما اینست که نوعی خودنمائی کنیم و شخصیت های تحقیر شده خود را ارضاء نمائیم . برای نیل باین هدف همیشه و همه‌جا درصدد تحقیر دیگران برمیآئیم تا سطح شخصیت آنان تنزل یابد که مادر بالاتر قرار بگیریم. این غرور نفرت بار در خون تك‌تك ماجریان دارد . بهمین دلیل است که همیشه در کار های جمعی ناموفق و متضرر هستیم و عادت کرده‌ایم برای ابراز وجود درتك رویها شخصیت سازی کنیم آنهم با لگدزدن و پامال کردن حقوق و منش دیگران .

در برنامه مورد بحث یکی از شرکت کنندگان که دعوی پیشتازی فرمولی در مسائل شعری دارد بابیانی که یک کلمه در میان بالفاظ خارجی ادامیشد و بدینوسیله اطلاعات‌خود را برخ بینندگان تلویزیون میکشید پارا از اداره تحقیر هم همصحبتان فراتر گذاشته و بسینه تاریخ حمله‌ور شد ـ و انبوه شعرای قرون گذشته‌ایرانرامردوداعلام کرد و فرمود: بعد از سعدی و جامی هیچ شاعری آثار انسانی ندارد) . معلوم نشد که مقصود از شعرائی که بنظر ایشان آثار انسانی دارند فقط همین سعدی و جامی هستند یا سال های بین این دو شاعر مورد قبول این آقا است زیرا بقدری جمله ابراز شده مشوش و فاقد معنای قاطعی است که شنونده نمیفهمد ، باید جمله (بعداز سعدی و جامی) را چگونه تعبیر کند .

آیا بین سعدی تا جامی را در این تعبیر برسمیت بشناسدکه باید جمله چنین باشد (از سعدی تا جامی) که نبوده است ، فقط سعدی وجامی‌راقبول کند که (بعد از سعدی و جامی) چنین معنائی نمیبخشد . سعدی و جامی را همزمان و درکنار هم بپذیرد که فهمیده‌ایم چنین نبوده است .

بهرصورت نقطه آغاز و پایان این جمله در برداشت معنا مشخص نیست که گویا یک چنین جمله پریشانی نیز از تراوشات نوگرایانه این حضرت است ، بهرصورت‌هیچیک از آشنایان و دوستان صاحبنظر و فهیم ما نتوانست بفهمد که سعدی آغاز بوده و جامی پایان‌ـ و یا سعدی پایان بوده و جامی هم پایان .

بالاخره ما نفهمیدیم که آیا شعرای ماقبل سعدی ازقبیل فردوسی و عطارو خیام انسانی شعر گفته‌اند یاخیر ـ و شعرای بین سعدی و جامی مثل حافظ و خواجو شعری انسانی که مورد پذیرش این شخص باشد داشته‌اند یا خیر . و من ضمن عرض اخلاصی که بتمام دست اندرکاران شعر و اندیشه دارم و بدون تعارف همگی آنانرا بخاطر فکر کردن و اندیشیدن بهرصورت و بهرترکیب باشد باید حرمت بگذارم و میگذارم تنها خواهشم اینست که همه‌وهمه در هر شکل و قالبی بیان مطلب میکنم شخصیت یکدیگر را تحقیر نسازیم تا بهانه‌ای بدست طبقه غیر شاعر که احتمالا سرپرست اداری و اجتماعی ما هستند برای تحقیر بیشتر این طبقه نداده باشیم ـ اشعاراین بحث راازصائب‌برگزیدم تافهمیده شود بعد از سعدی وجامی شعرائی بوده‌اند و هستند که اضافه بر شعر انسانی شاعرساز هم شده‌اند که شاعران انسان هم باشند .

درآمدم چو بمجلس سپند جای نمود
ستاره سوختگان قدردان یکدیگرند

گفتگوئی بااستاد علی اصغر بهاری نوازنده کمانچه

سازهای ایرانی عمری درخفا زندگی کردند

استاد اصغر بهاری

اغراق نیست اگر بگوئیم که امروز کمانچه‌را بابهاری میشناسیم و بهاری را با کمانچه .

هفتاد ساله است و بی‌اغراق شصت و پنجسال است که کمانچه مینوازدو بیست سال است که بجز کمانچه به ساز دیگری دست نزده است و راز موفقیتش را در همین میداند . پیش از آن در رادیو ویلن هم مینواخت ، عاشق موسیقی است وحرفهای زیادی برای گفتن دارد .

با او گفتگو کرده‌ایم :

★ چه شد که به کمانچه علاقمند شدید ؟

بهاری : بیشتر بستگی های خانوادگی باعث شد که به کمانچه روی بیاورم . پدر مادرم از نوازندگان‌بنام زمانشان بوده و خود و پسرانش کمانچه مینواختند. من هم بالطبع چون در این محیط زندگی میکردم آرام آرام کمانچه بدست گرفتم یا به عبارتی بدستم دادند چه آن زمان من کودکی بیش نبودم و حالا که فکر میکنم می‌بینم اگرساز دیگری‌بدستم داده بودند امروز آن ساز را مینواختم ، سازهای‌رایج آن زمان‌یکی تار بود و دیگری کمانچه وخانواده‌ی ما کمانچه میکشیدند.

★ و شما ردیف‌موسیقی را حتما نزد پدربزرگتان فراگرفتید ؟

ـ بله ، چیزهائی ازایشان فراگرفتم و بعدها از دائی‌هایم نیز قطعاتی آموختم و البته تنها به اینها اکتفا نمیکردم و هرجا که قطعه جالبی می‌شنیدم حفظ واجرا می‌کردم . از کودکی تابحال مدام در نواختن کمانچه هستم و طبیعی است که بر چیزهائی که از خانواده‌ام آموخته‌ام خود به مرور زمان نیز اضافاتی کرده‌ام.

★ کمانچه روی شما چه اثراتی میگذارد و فکر می‌کنید در شنونده چه احساسی را برمی‌انگیزد؟

ـ هر سازی که صدایش بیشتر به صدای حنجره‌ی انسان نزدیک باشد اثر بیشتری روی نوازنده یا شنونده دارد . مثلا طبیعی‌ترین سازها «نی» است چرا که صدایش بیشتر ازصدای سازهای دیگر به حنجره نزدیک است . درواقع صدایش پیوسته است و مثل تار یا سنتور بریده بریده یا مقطع نیست . در میان سازهای ایرانی بعد از نی کمانچه این‌خاصیت مداومت صوتی را بیشتر از دیگر سازها دارد و بهمین خاطر است که من به این ساز بیشتر راغب هستم و فکر می‌کنم شنونده هم به همین خاطربه‌کمانچه توجه میکند.

★ چرا سازهای ایرانی کمطنین هستند و شفافیت سازهای غربی را ندارند؟

ـ میدانید که سازهای ایرانی از حدود صدیاصدو پنجاه سال پیش ناچار بودند که در خفا زندگی کنند یعنی در پستوها و در مجالس خصوصی بسیار کوچکی‌که این خود مربوط می‌شود به برداشت غلطی که مردم از مسئله‌ی «منع غنی» داشتند و همین علت باعث میشد که کسی نتواند در ملاء عام به نواختن ساز بپردازد چه‌این کار باعث میشد که او بی‌احترامی مردم را نسبت به خود برانگیزاند . این بود که چون لازم شد ساز در خفا به زندگیش ادامه دهد طبعا این موضوع‌روی صدایش نیز اثر گذاشت . در مورد اینکه گفتم مردم منع‌غنی را به صورت غلطی تعبیر کرده بودند میل دارم مثالی بزنم . میگویند: شخصی نزد مجتهدی میرود و از او درباره‌ی غنی می پرسد که چیست و چه نوع غنائی بد است. مجتهد در جواب میگوید که غنی‌آنست که انسان را از حال طبیعی خارج کرده به انجام اعمال غیرانسانی که به خودش و دیگران آسیب وارد میکند وادارد . و اضافه کرد که صدای ساز الزاما صدای بدی نیست واگر بد نباشد غنی نیست .

غنی صدای کفگیر آشپزخانه‌ی‌شخص‌ثروتمندی است که برای کندن تهدیگ به کف دیگ می‌خورد و صدایش به گوش اهالی گرسنه‌ی خانواده‌ی همسایه میرسد و آنان را رنج می دهد . غنی اینست . غرضم از آوردن این مثال‌این بود که بگوم درگذشته متاسفانه بین موسیقی خوب و بد فرقی نمی‌گذاشتند و هر دو را به یک چوب می‌راندند این بود که موسیقی ما خانه‌نشین شد و چون لازم بود که صدایش پائین بیاید تغییراتی در شکل سازها داده شد که این منظور حاصل شود.

البته همه‌ی موسیقی ما کهصدا نیست کمااینکه موسیقی روستائی ایران پرصداست و خصوصااینکه هیچگاه از جمع روستائیها طرد نشده است و همیشه با رقص و پایکوبی اهالی همراه است . اینکه چرا موسیقی ما در شهر کهصدا است و در روستا پرصدا نکته‌ایست که من علتش را نمیدانم و نکته‌ی‌جالب اینست که موسیقی ما در اصل همان موسیقی روستاها بوده حال چرا موسیقی ما درشهربه‌این صورت‌درآمده و در ده به آن صورت همانطور که گفتم سئوالی است که جوابش برای‌من روشن نیست و فکر میکنم شاید کسانی ازاینکه‌موسیقی در خفقان بسر میبرد منافعی داشتند و یا کیسه‌ای برای خود دوخته بودند کمااینکه کسی اجازه نداشت با ساز خود از محلی عبور کند و ناچار میشد سازش را زیر عبا پنهان نماید. حتی من بارها شاهد مجازات نوازندگان و حامیان ایشان بودم. آنها را کتک می‌زدند.

★ در این شرایط و با بیرون آمدن سازهای ما از پستوها فکر می‌کنید کمانچه یا دیگر سازهای ایرانی در آینده تغییراتی بکنند ؟

ـ بله تغییر میکنند . باید تغییر کند به این معنی که کاملتر میشوند نه اینکه به کلی ماهیت خود را ازدست بدهند ولی در این موردهم مشکلات احمقانه‌ای وجود دارد که رسیدن به هدف را سخت میکند.

در شرایطی که‌هنرمندان زندگیشان تامین نیست و نمیتوانند از راه هنرشان‌از یک رفاه نسبی برخوردار باشند نباید انتظار داشت که به زودی شاهد تغییرات فراوانی در بطور کلی موسیقی خودمان باشیم . هم‌اکنون هنرمندان ناچارند برای گذراندن زندگی کار دیگری در جوار موسیقی انتخاب کنند و این باعث میشود که توجهشان ازهنر به مسائل دیگر معطوف شود و نتوانند آنطور که بایدبه‌کارشان بپردازند وقتی که هنرمند ناچار شود برای معیشت خود اینچنین به دردسر بیفتد دیگر فرصت

بقیه درصفحه ۲۳

نگاهی به عکس های «محمود کلاری» در «تالار عبید»...

«عاشورا» از پشت عدسی دوربین...

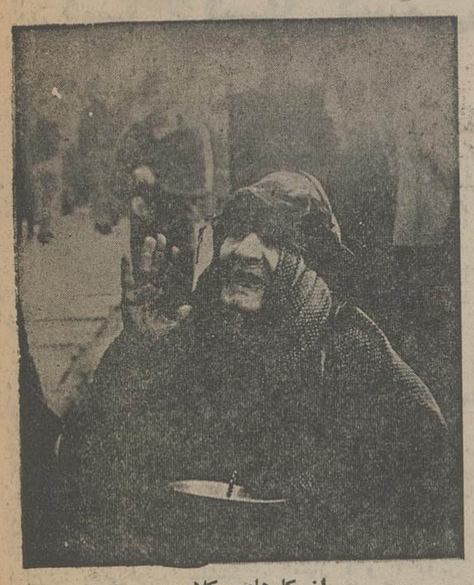

از کارهای «کلاری»...

«محمود کلاری» روز عاشورا ، شهر را گشته و با نگاهی تیز ، لحظه‌های زندگی آدم های شهر راروی کاغذ عکاسی نشانده است و مجموعه‌ای از عکس هایش که حاصل همین گردش است در تالار عبید به نمایش درآمده است. عکس‌ها نشان می‌دهدکه«کلاری» کنجکاوانه به تعقیب سوژه‌ها پرداخته و با مهارتی درخور توجه، عکس‌های زنده و گویائی ، تهیه کرده است .

«کلاری» در انتخاب سوژه‌ها ، سلیقه به خرج داده اماعکس‌هایش، آنچنان که باید با هم ارتباط ندارند و به سختی می‌شود در مجموع عکس‌ها این ارتباط را شناسائی کرد ، این تنها مشکل کلاری نیست ، بلکه اغلب عکاسانی‌که کارهایشان را به نمایش می‌گذارند ، از ایجاد چنین ارتباطی‌غافل می‌مانند و همه‌تلاش خودرا صرف این می‌کنند که هر عکس ، بطور مجرد خصوصیات مطلوبی پیدا کند و در نتیجه عکاسانی که بشود از روی آثارشان ، آنها را شناخت بسیار اندکند . پاره‌ای سوژه‌ها مثل سلمانی‌های کناردیوار، قدری تکراری بنظر می‌رسد و به تازگی و زندگی بقیه سوژه‌ها لطمه می‌زند . در مجموع می‌توان‌گفت، کلاری با برخورداری از دید و تکنیک خوب می‌تواندآثاری بمراتب بهتر از آنچه که‌فعلا عرضه کرده است ارائه کند .

نوروز امسال

قشنگترین قشنگترا

برای.....

ارمغانی نفیس ازسازمان ایده

تلفن ۳۱۳۷۳۸

بسوی نوروز

در بازار شب عید

قیمت کفش زنانه ۸۰۰ تومان شد

صفحه ۹
کیهان
چهارشنبه ۳اسفند ۲۵۳۶- شماره ۱۰۳۹۸

برای خرید شب عید

کفش وین شمارا بفروشگاههای خود دعوت مینماید

قبل ازخرید کفش قیمتها ونوع جنس رامقایسه وسپس مبادرت بخرید نمائید .

همو طنان عزیز :
طبق توصیهٔ سندیکای چرمسازان ایران
کفش چرمی بپوشید
قبل ازخرید :
ازکفش های چرمی وین دیدن فرمائید .
کفش وین
سلامتی وراحتی پای شمارا تامین میکند.

	بهای قبلی	بهای فعلی
تاشکند مردانه	۱۵۰۰	۹۹۰
پیچك زنانه	۱۱۸۵	۷۳۰
نیلوفر زنانه	۱۴۷۵	۸۳۰
شیده زنانه	۱۲۹۰	۷۳۰
نایس زنانه	۹۸۰	۶۹۰
سوفیا زنانه	۱۵۰۰	۸۳۰

میلان کفش چرمی پسرانه ومردانه از ۷۶۵ الی ۱۵۰۰ ریال

نیلوفر کفش چرمی دخترانه از ۷۳۰ الی ۸۵۰ ریال

زهره کفش چرمی زنانه فقط ۱۳۷۵ ریال

و این هم
تخفیف های کفش وین

والیبال جام پاسارگاد ـ بازی عقب‌افتاده

«ایرانا» به کنار تاج بازگشت

راه‌آهن ۱ـ ایرآنا ۳

مشهد : شنبه۱۳ اسفند۳۶ـ سالن والاحضرت رضاپهلوی (والیبال جام سوم پاسارگاد ـ بازی عقب مانده) ایرانا تهران ۳ (گیم‌ها: دوم ۱۰ـ۱۵ ،سوم ۶ـ۱۵ ، چهارم ۴ـ۱۵) ـ راه‌آهن مشهد ۱ (گیم اول ۱۱ـ۱۵) سر داور : محمود کشفی . داور: رضاعناصری. داوری: خیلی‌خوب .تماشاگر ۲ هزار تن . درآمد ۶۷۰۰ تومان .

ارزش بازی ★★

راه‌آهن مشهد : محمد جوانشیر «کاپیتن» (۲)، حمید شائیگی (۲) ، مهدی ناطقی (۱) ، جواد فخار (۲) ، مسعود قاضی‌آذری (۲) کاظم جلال‌نژاد (۱) . مربی :امراله جعفری .

ارزش کار گروهی ★★

ایرانا تهران : هوشنگ ملکلو (۳) ، خسرونیاکیان (۴) ، امیر حیدری (۴)،جواد محتشمیان (۳) ، ناصر نظافت دوست (۲)، جمال شاه‌حسینی (۳) مربی : دارابیان .

ارزش کار گروهی ★★★

دیشب مشهد شاهد یکی از دو دیدار عقب مانده از نیم فصل بود که ایرانا پیشروی حدود ۲ هزار تماشاگر موفق به کسب پیروزی‌ارزشمندبرابر راه‌آهن گردید .

با انجام مسابقه ایرانا ـ راه‌آهن حالا جام فقط یک دیدار عقب افتاده دیگر میان تاج و لیفتتراک سازی دارد که دوشنبه (فردا) در تبریز برگزار میشود .

ایرانا با پیروزی دیشب مقابل راه‌آهن خود را همپایه تاج به صدر کشید با این تفاوت که تاجی‌ها یک بازی کمتر دارند .

برای بازی‌دیشب « ایرانا ـ راه‌آهن» سالن رضا پهلوی مشهد یکبار دیگر بیش از دو هزار تماشاگر را بطورفشرده در خود جای‌داد و این‌علاقه مشهدی‌ها را به والیبال‌نشان میدهد .

هر دو تیم در گیم اول تا امتیاز ٤ و ۷ دوش بدوش هم حرکت کردند، امامشهدی ها که سرحال‌ترینظرمیرسیدند توانستند گیم اول را بسود خود تمام کنند . گیم دوم را ایرانا با حرارت بیشتری آغاز کرد بطوری که امیر حیدری، شامحسینی و نیاکیان با چند اسپک خوب و تند و تیز امتیاز ایرانا را به ۱۱رساندند و اسپکهای‌نیاکیان‌و محتشمیان خیلی زود کار را تمام کرد.

سالن از هیجان زیادی برخوردار نبود و دوبار بعلت دخالت تماشاگران بازی متوقف شد که با دخالت ماموران سالن ، نظم برقرار شد . راه‌آهنی‌ها که از یک ضعف کلی رنج می‌بردند و نبودن محسن جوان کاملادر این تیم مشهودبود،در گیم‌سوم بیشتر از۶امتیاز نتوانستند بگیرند و در گیم چهارم توان مقاومت را از دست دادند و تنها٤ امتیاز بالا آمدند .

رده بندی جام پاسارگاد

	بازی	برد	باخت	گیم برد	گیم باخت	امتیاز
۱ـ تاج	۸	۸	-	۲۴	۲	۱۶
ایرانا	۹	۷	۲	۲۲	۶۱	۱۶
۳ـ نوب آهن	۹	۶	۳	۲۰	۱۶	۱۵
۴ـ لیفت تراک	۸	۶	۲	۲۰	۱۰	۱۴
مخابرات	۹	۵	۴	۱۶	۲۰	۱۴
۶ـ دخانیات تهران	۹	۴	۵	۱۶	۱۵	۱۳
راه آهن	۹	۴	۵	۱۹	۲۲	۱۳
۸ـ ساندیس	۹	۳	۶	۱۵	۲۰	۱۲
۹ـ تراکتورسازی	۹	۱	۸	۹	۲۶	۱۰
۱۰ـ دخانیات اصفهان	۹	-	۹	۸	۲۷	۹

فوتبال جام تخت جمشید ـ روز اول

گام اول نفتی‌ها تحسین انگیز بود

فوتبال

صنعت نفت ۳ـ هما ۱

شنبه ۱۳ اسفند ۳۶ ـاستادیوم ورزشی رضا پهلوی آبادان (ششمین دوره جام تخت جمشید ـ روز اول) صنعت نفت آبادان ۳ (دقایق : ۳۶ برزگری ، ۴۳ نظام آزادی ،۷۸ کشتکار) ـ هما تهران ۱ (دقیقه ۳۹ ناصرنورایی) داوری خوب رضا حیدری کمک داوران :

حق‌بین و رعیت . هوا خوب توام‌باباد. زمین ناهموار ،تماشاگر ٤هزار تن .

ارزش بازی ★★★

صنعت نفت آبادان : سیروس راستی (۳) حسن پوریوسف(۳) مسعود دهداری (۳) جمشید بشاگردی (۲) محمودبهرامی(۲) علی‌احمدی خرم (۱) (از دقیقه ۶۱ پرویز جوهری (۲) عبدالعلی بیت‌سیاح «کاپیتن» (۳) اسماعیل کشتکار (۳) ذوالفقار نظام‌آزادی (٤) (از دقیقه ۸۹ صفدرینده) عبدالرضابرزگری (۳) علی‌فیروزی (۲)مربیه : سالیا.

ارزش کارگروهی ★★★

هما تهران :احمد سجادی (۲) (ازدقیقه ۷۹ امان‌الله نقدی) محمد توانایی (۲) ،(ازدقیقه ۵۹محمد شافعی (۲) مهشید رزاقی (۲)علی سجادی (۳)حبیب‌خبیری (٤)مهدی غزال «کاپیتن» (۲) علی رشیدی (۳) محمود نقوی (۲) احمدنقوی (۲) ناصر نورایی(۳) جعفرنوری (۳) .

مربی : خداداد .

ارزش کار گروهی ★★★

صنعت نفت در اولین پیکار خود درصحنه جام باارائه‌نمایشی خوب و کارگروهی عالی ،باعث شادی چهار هزار تماشاگرخودی شد. این پیروزی در حالی میسر شد که همایی‌ها دل به آفساید گیری‌خوش کرده بودندونگاهشان بعضد حمله بود. نفتی‌ها ،حملات خود را از میانه میدان پایه‌ریزی می‌کردند و پس ازبردن توپ به دوگوش ،سعی دربازنمودن بازی می‌کردند وباین طریق بود که توانستند درتمام لحظات بازی‌دفاع هما را بشکافند .اگر نفتی ها قدری دقت عمل بیشتر بخرج‌می‌دادند ، شاید همائیها با کیسه‌ای پراز گل‌از آبادان بازمیگشتند .

همایی‌ها برای نباختن آمده بودند و آفسایدگیری و ضدحمله هایشان نه‌تنها بکیفیت بازی آنان اضافه نکرد بلکه موجب شد تا نظام آزادی اولین گل‌را بطریقی پایه گذاری کندکه همایی هاتصور می‌کردند او در آفساید قراردارد. گرچه نفتی‌هامیتوانستند ازضربه کاشته فیروزی در دقیقه ۲۲ صاحب یک گل بشوند ، امااین خبیری بود که ناجی دروازه‌شد. اولین گل صنعت نفت در دقیقه ۳۶ به‌این طریق پایه‌ریزی شدکه نظام‌آزادی وقتی صاحب توپ شد، پابه‌توپ فرار اختیار کرد ، همایی ها بتصور آفساید قدری تعلل کردند ولی وقتی بخود آمدند که آزادی ، برزگری رابعد از دربیل دروازه این با یک پاس خوب در موقعیت گل قرارداد و این یکی باشوقی سرکش توپ را به طاق دروازه دوخت .

هما بعداز دریافت این‌گل بخود آمد و در فکر ضد حمله بودتا سرانجام نورایی دقیقه ۳۹ کنار خود را کردوتوپی راکه غزال از میانه میدان به‌او سپرده بود از فاصله ۲۵ متری باشوتی زمینی دردروازه‌صنعت‌نفت‌نشاند،درست دودقیقه قبل از پایان نیمه اول، بیت‌سیاح توپی را بپشت دفاع هما انداخت‌که نظام آزادی حاضر وآماده روی خط جریمه صاحب آن شد و باشلیکی سنگین ، دومین گل نفت را بثمر رساند.

هردو تیم نیمه دوم را باکیفیتی بهتر آغاز کردند ولی صنعت‌نفت دراین نیمه استحقاق بدست‌آوردن گل‌های بیشتری بمغیراز گلی که در دقیقه ۷۸ بثمررساند ،داشت، گل سوم را برزگری از جناح‌چپ بافرار خوب خود پایه گذاری‌کرد وتوپ را بایک پاس خوب به کشتکار سپردو این‌یکی باضربه‌ای حساب شده دروازه هما را برای سومین بار گشود .

نفتی ها دقایق ۸۶ و ۸۷ نیز صاحب دوموقعیت دیگر شدندکه اولی را نظام آزادی و دومی‌را بیت‌سیاح بمخارج فرستادند .

صنعت نفت حالا با این پیروزی ضمن اینکه داراثی ،تاج، ذوب‌آهن و ماشین سازی هنوز بمیدان نرفته‌اند ، صدرنشین‌بازی هاست .

«گرابوفسکی» هم در آرژانتین نیست!

«آلمان غربی» در پی گرد مولر ، فرانتس بکن بوئر ... یکی دیگر از ستارگان خودرا هم در صحنه پیکار های جام جهانی ۱۹۷۸ آرژانتین بخدمت نخواهد داشت .

این «ستاره» پورگن گرابوفسکی یکی دیگر از مردانی است که در جام جهانی۱۹۷٤ مونیخ ، آلمان غربی را تا رسیدن به قهرمانی دنیا یاری کرد و در حالی که تا روز های‌اخیرهمراه دیگربرگزیدگان فوتبال ژرمن به حضور در جام جهانی‌آرژانتین‌می‌اندیشید ناگاه خود را کنار کشید و اعلام داشت در تیم ملی‌آلمان بازی نخواهد کرد !

گرابوفسکی که با ۳۳ سال سن‌کاپیتن تیم باشگاه اینتراخت فرانکفورت هم هست ، در این باره گفت : «آلمان» یک تیم قوی است و نیازی به من ندارد ، ضمن اینکه رفتن از تیم ملی سخت ترین «تصمیم» در زندگی من بود که‌امیدوارم تماشاگران فوتبال این را احساس کنند .

«هلموت شون» مربی تیم ملی آلمان غربی برای تغییر دادن تصمیم گرابوفسکی‌تلاش زیادی کرده است ولی کاپیتن گرابوفسکی فقط میگوید من دیگر در تیم ملی بازی‌نمیکنم.

کشتی گیران زنجانی دوش آب سرد میخواهند

زنجان ـکشتی‌گیران‌زنجانی در نشستی با فیروز جمیلی خبرنگار دنیای ورزش دردفتر نمایندگی اطلاعات در زنجان، از بی‌توجهی هیئت کشتی و مسئولان ورزش ، دراختیار نداشتن مربی خوب ، سالن برای تمرین و مسائلی دیگر در این زمینه سخن گفتند.

در این گرد همایی گفتند: همه گنجایش تنها سالن،کشتی زنجان ۱۰ متر در ۱۰ متر است ، سقفی بارتفاع دو متر بدون داشتن دوش برای استحمام بعد از تمرین. کشتی گیران می گفتند ، ما انتظار زیادی نداریم ، فقط یک دوش آب گرم میخواهیم که‌ناگزیر نباشیم بعد از هر تمرین ۳۰ ریال هم پول حمام بپردازیم.

سید جبارمهدیون ،قدرت‌اله پور کریمی ، فکری ، حسین پرورش ، حمید مجرری نقد علی‌ملکی و صفرقربانی شرکت کنندگان دراین میزگردورزشی بودند .

شناجام «۲۴ اسفند»

فدراسیون شنای ایران برای بزرگداشت روز ۲٤ اسفند ، سالروز تولد اعلیحضرت رضاشاه کبیر بنیانگذار ایران نوین وروز پدر، یکدوره مسابقات تحت‌عنوان «جام ۲٤ اسفند» برای بزرگسالان برگزار خواهد کرد.

این مسابقات روز ۲٤ اسفند در استخرمجموعه ورزشی‌آریامهر در سه گروه به مرحله انجام میرسد. گروه اول ۳۰ تا ۳۵ سال‌ـ گروه دوم ۳۶ تا ٤۰ سال وگروه سوم ٤۱ سال بهبالا.

داوطبین شرکت‌در این‌مسابقات میتوانند بعد ازظهر روزهای ۱۳ الی۲۱ اسفند با در دست‌داشتن شناسنامه به محل فدراسیون‌شنای ایران واقع در امجدیه مراجعه کنند تاترتیب شرکتشان درمسابقات داده شود.

ضمنا در همان روز ۲٤ اسفند وپیش ازآغاز دیدارهای‌بزرگسالان یکدوره مسابقه تشویقی برای نونهالان از سنین ۵تا۱۲ سال انجام میشود که به برندگان اول تاسوم جوایزی تعلق خواهد گرفت .

اندیشمندان ایران در تلاش کسب افتخار

چندروزی است‌که‌سه‌شطرنج‌باز صاحب نام ما ، شریف ،هرندی و شیرازی راهی فیلیپین شده‌اند تا بعنوان نمایندگان ایران در مسابقات کمربندی آسیا شرکت نمایند .

مسابقات از روز ۱۲ اسفندماه آغاز شده و شرکت کنندگان در این تورنمنت شانس دستیابی به عنوان استاد بزرگی را خواهند داشت .

شریف قبلا نیز دوبار درچنین مسابقاتی که عنوان استاد بزرگی به برندگان آن داده میشد شرکت کرده وهردوبار تنها بانیم امتیاز اختلاف نتوانسته بود این‌عنوان را بدست بیاورد .

داشتن استاد بزرگ برای همه کشور های دنیا از اهمیت‌ویژه‌ای برخوردار است و فدراسیون های شطرنج ملل مختلف برای دست‌یابی قهرمانانشان به این عنوان پرافتخار همه امکانات خود را بسیج مینمایند .

در انگلستان که تا چند سال پیش فاقد استاد بزرگ بود مردم و سازمان‌های مختلف برای‌اولین استاد بزرگ این کشور جوائز و هدایای زیادی تدارک دیده بودند و زمانی که آنتونی مایلز موفق شد این افتخار را بدست آورد که نخستین استاد بزرگ انگلستان باشد ، مجموع هدایا و پاداشی که دریافت نمودبالاترین رقمی بودکه‌یک ورزشکارانگلیسی بدست آورده بود!

در فیلیپین «تورنمنت»بخاطرعنوانی که در شطرنج دارد درکشورش بصورت یکسافوق ستاره‌درآمده است تا آنجاکه بخاطرمحبوبیت زیادش در فیلم های سینمائی‌ظاهر میشود ! ومطبوعات این‌کشور برای مطالب شطرنجی او سرو دست میشکنند .

مکینگ در برزیل از محبوب‌ترین ورزشکاران این کشور به حساب می‌آید و از درآمد سرشاری برخوردار است .

در آمریکا بجز فیشر که

بقیه درصفحه ۲۲

جام حذفی در انگلستان

«ناتینگهام» تیم فوتبال معروف باشگاه‌های انگلستان با پیروزی ۱ـ۳ برابر کوئینز پارک رنجرز در دیدار مجدد خود، به مرحله یک چهارم نهائی دیدارهای جام حذفی این کشور راه یافت .

ناتینگهام فارست و کوئینز پارک‌رنجرز که بازی‌قبلی‌خود را با تساوی ۱ـ۱ به آخر برده بودند ، این‌بار درخانه ناتینگهام دیدار دوباره خودرا برگزار کردند .

بازی‌های دور یک چهارم جام حذفی باشگاه های انگلستان شنبه آینده انجام میگیرد و برنامه‌دیدارها چنین است .

● میدلزبرو ـ اوریفت ● میلوال ـ ایپسویچ ● وست بروموییچ ـ ناتینگهام فارست ● رکسهام ـ آرسنال .

۲۶ اسفند دوومیدانی تشویقی

دوازدهمین برنامه هیئت دوومیدانی تهران که تحت عنوان مسابقه‌های دوومیدانی تشویقی پایتخت انجام می ـ گردد ، روز جمعه ۲۶ اسفند ماه برگزار میشود .

در این‌مسابقات‌ورزشکاران دختر و پسر در ۱۲ ماده مختلف به‌رقابت می‌پردازند و در پایان نیز به نفرات برنده جوایزی تعلق میگیرد .

در آخرین‌برنامه «یازدهمین برنامه هیئت دوومیدانی» که هفته گذشته برگزار گردید ، ۱۲۰ ورزشکار دختر و پسر در چندین رشته مسابقه‌دادند.

این مسابقات از ساعت ۱۰ صبح جمعه ۲۶ اسفند آغاز میشود و محل انجام آن ورزشگاه امجدیه است ضمن اینکه شرط سنی‌برای شرکت وجود ندارد و ورزشکاران نوجوان ـ جوان‌و بزرگسال میتوانند در دیدارها حضور یابند .

ماده‌هائی که قرار است در دوازدهمین برنامه انجام‌گردد از این قرار است : ● ۱۰۰ متر نوجوانان پسر (متولدین ۱۳٤۲ به بالا) ● ۱۰۰ متر جوانان پسر (۱۳۳۸ به بالا) ● پرش ارتفاع آقایان ●پرتاب دیسک آقایان ● پرتاب نیزه بانوان ● ۸۰۰مترنوجوانان پسر (۱۳٤۲ به بالا) ● ۸۰۰ متربانوان ● ۱۵۰۰مترآقایان ● ۲۰۰ متر بانوان ● پرتاب وزنه دختران مبتدی ● ٤۰۰×۲ متر امدادی آقایان.

در ضمن ، طبق گفته هیئت دوومیدانی تهران این مسابقه ها در هر شرایط جوی برگزار می‌گردد و هیچ چیز مانع‌ازبرگزاری‌آن‌نخواهدکرد

مساوی برای کشتی گیران بروجرد

بروجرد : تیم کشتی پاس بروجرد که برای راه یابی به سومین دوره مسابقه های‌جام شهبانو تلاش زیادی می کند، با تیم کشتی ایران ناسیونال تهران‌در سالن‌محمد رضا شاه پهلوی بروجرد و مسابقه‌ای دوستانه‌برگزارکرد. مسابقه ها در حضور بیش‌از ۱۲۰۰ تماشاگر و در ۷ وزن انجام شد که نتیجه آن ۳برد ۳ باخت و یک مساوی بود. بهشتی و افتخاری ازتهران و مطرس و نعمت خواه از بروجرد داوران این دیدار بودند .

سفر «سروته» به هنگ کنگ

تیم فوتبال«سروته»سوئیس به تازگی سفری به هنگکنگ داشت که طی مدت اقامتش سه دیدار دوستانه با تیم های جمهوری چین برگزار کرد .

سفر تیم سوئیسی‌درگیرودار جشنهای ملی چینی‌ها انجام گرفت و آخرین‌دیدار«سروته» برابر حریفان چینی با حساب ۱ـ۱ به آخر رسید .

عکس لحظه‌ای است ازاین دیدار که «مارتین چیورز» بازیکن انگلیسی تیم سروته (پیراهن سیاه) در گیرودار جدال برسر توپ بادرو ازمیان حریف دیده میشود .

مارتین چیورزکه‌ازبازیکنان سرشناس فوتبال انگلستان میباشد ، حالا برای تیم سروته بازی میکند .

نماینده فیفا در آبادان

آبادان : از سوی کمیته داوری ایران و باحضور «ساتیل» دبیر کمیته داوران فوتبال اروپا و نماینده« فیفا» کلاس داوری در آبادان تشکیل شدکه تا پایان‌مسابقه جام ولیعهد ادامه داشت .

جعفر نامدار رئیس کمیته داوران فوتبال‌ایران سرپرستی این‌کلاس‌را بعهده داشت و همه داورانی‌که از کشورهای مختلف و شهر های ایران مسابقه های جام ولیعهد رادر آبادان قضاوت میکنند بهمراه داوران خوزستانی که شمار آنان به ۵۰ میرسد در این کلاس شرکت کردند .

شطرنج قهرمانی دختران باشگاههای تهران

قهرمانی در تور بانک سپه افتاد

با انجام آخرین دور مسابقات شطرنج قهرمانی دختران باشگاه های تهران تیم بانک سپه در پی پیروزی ۲بر۱ در برابرمنیرومند مقام قهرمانی رابدست آورد ،در دیدار شب پایانی‌مسابقات ،فرشته رزاقی با استفاده از غیبت فرزانه داج‌خوش اولین امتیاز تیمش را بدست آورد که این امتیاز به منزله قهرمانی بانک سپه بود چرا که بانکی ها از سه دیدار قبلی خودسه پیروزی سه‌برصفر بدست آورده بودند و ۹ امتیاز درکیسه داشتند. در حالیکه نزدیک ترین رقیب این تیم قصریخ با ٦امتیاز در تعقیب‌صدرنشین بودوچنانچه بانک سپه ۳ بر صفر مغلوب نیرومند میشد قصر یخ میتوانست درکناراین‌تیم شریک قهرمانی‌باشد باشد ولی‌امتیاز فرشته رزاقی‌بانک سپه رابه تنهائی به مقام قهرمانی رسانید.

لیلی نهالی فرستاده تیم بانک سپه با پیروزی برمیترازاهدی با کارنامه‌ای درخشان کار خودرا پایان داد ، لیلا از چهار مسابقه خود چهار پیروزی بدست آورد که‌این امتیازات سهمی بسزا در قهرمانی بانک سپه داشت .

زهرا حسنی یار جوان تیم نیرومند تنها فرد پیروز این تیم بود که موفق شد از سد روشنک روشن طبری کاپیتان بانک سپه پیروزمندانه عبور نماید .

دیداردیگر دور آخر بین دو تیم هماو قصریخ جریان داشت‌این دو تیم که هردو دربرابر بانک سپه مغلوب شده بودند برسر تصاحب عنوان دوم جدالی دیدنی‌داشتند.

قصریخ با زهره شهسوار ، فریده رازیان و ویدا امیدکیانی در برابر شهلا پورمند ، نوشین شاهرخی و اشرف فدائی قرار گرفتند. برروی میز یک پیکارزهره شهسوار ـ و شهلا پورمند دو چهره ملی‌پوش از هیجان خاصی برخوردار بود . شهسواردر این دیدار موفق شد بعد٤ ساعت‌تلاش وانجام ۵۷ حرکت اولین امتیاز تیمش را بهارمان بیاورد . فریده رازیان بار ملی پوش دیگر تیم قصریخ باشایستگی حریف نیرومند خود نوشین شاهرخی را شکست داد و ویدا امیرکیانی موفق شد در برابر اشرف فدائی به پیروزی برسد . وبه‌این ترتیب قصر یخ بانتیجه جالب توجه ۳ بریک از سد تیمی پرقدرت چون هما گذشت و بامجموع ۹ امتیاز در مکان دوم قرار گرفت .

قصریخ که در زمینه شطرنج فعالیت جدی و دنبالداری دارد در زمینه شطرنج بانوان یک قطب فعال بشمار میرود و با علاقه‌ای که مسئولین این باشگاه به‌این رشته فکری نشان میدهند بدون شک در آینده موفقیت های بیشتری را ازاین تیم خواهیم دید .

هما نیز با پشتوانه‌ای عظیم از جوانان کلوب شطرنج خامنپور می‌تواند در آینده موفق‌تر ازاین ظاهر شود .

بانک سپه تیمی که امسال در گروه پسران و دختران عنوان قهرمانی را به دست آورد بایدبه شطرنج بصورتی جدی‌تر نگاه کند و برای حفظ مهره های پرارزش خود امکاناتی دراختیار آنها بگذارد که اگر چنین کند بانک سپه تیمی شایسته قهرمانی خواهد بود. رده‌بندی کامل مسابقات ۱ـ بانک سپه‌با ۱۱امتیاز ۲ـ قصریخ با ۹ امتیاز ۳ـ هما با ٦ امتیاز ٤ـ نیرومند با ۳امتیاز ۵ـ دانشگاه تهران با یک امتیاز

پرورش اندام «جام رستاخیز»

بمناسبت چهارمین سال بنیان گذاری حزب رستاخیز ملت ایران، بعداز ظهر جمعه گذشته ازسوی فدراسیون وزنه برداری‌وپرورش اندام کشور یکدوره مسابقات پرورش‌اندام تحت عنوان جام رستاخیزباشرکت ٤۱ پیکر ساز از۱۲ باشگاه تهران برگزارگردید.

این مسابقات که آخرین برنامه فدراسیون وزنه‌برداری‌و پرورش اندام کشور در رشته پرورش اندام درسال‌جاری است ، در سالن محمد نصیری انجام گرفت.

کمدربی رقابت پیکرسازان در ٤ وزن ، باشگاه های تاج و پلهر کدام صاحب ۱۹ امتیاز شدند ولی چون پله در ۲وزن قهرمان اول داشت ،بعنوان قهرمانی جام رستاخیز دست یافت .

تاج که از لحاظ امتیاز به پله برابر بود دومشدوباشگاه آذر درمکان سوم جای گرفت.

در پایان به تیمهای اول تاسوم وهمچنین پیکرسازان صاحب مقام های اول تاسوم هر وزن کاپ‌و جوایز دیگری داده شد .

برندگان وزن های چهارگانه به این شرح اعلام شدند :

● خروس وزن :۱ـ اصغر کمالی نژاد (پله) ۲ـ اردشیر نظری (پله) ۳ـ مطامحمد علی‌نژاد (فردوسی) .

● سبک وزن : ۱ـ غلام صادقی (پله)) ۲ـ حبیب‌امیرخیری (تاج) ۳ـ بیوک آقایی (تاج).

● میان وزن :۱ـ اردشیر پزشکی(آذر)۲ـمحمدعلی عبداللهی (کیان)۳ـ اردشیر صادقی (نادر).

●سنگین وزن : ۱ـ احسان احمدی (تاج).

اخبار کوتاه

«جهرم» قهرمان والیبال فارس

شیراز : پنجمین دورهمسابقه های قهرمانی والیبال استان فارس باشرکت ۹ تیم از شهر های فارس انجام شد و تیم جهرم بابرتری‌چشم گیری‌نسبت به دیگر تیم های شرکت کننده در صدر قرار گرفت . تیم های آباده و استهبان در رده های دوم و سوم قرار گرفتند .

یاران تیم جهرم اینهابودند: سکوت جهرمی، ترابی،دلپسند کرم زاده ، خدابنده ،امیر عضدی ، روابند ، دهقانیان ، فرحی ، البرزیان ، مهی: سالاری .

تشکیل شورای ورزشی فارس

شیراز : شورای ورزشی استان فارس باحضور بهتاش مدیر کل آموزش و پرورش، عباسی دبیر شورا و اعضای این شورا برای تصمیم گیری در موردمسابقه‌های آموزشگاه های استان که از ۱۷ اسفند برگزار میشود ، تشکیل‌یافت.

در این نشست تصمیم گرفته شد مسابقه های دختر ها در داراب برگزار شود و ضمن اینکه قرار شدپسر ها درجهرم پیکار کنند ، همچنین‌افزایش ٦۰ درصد حق داوری ها پیشنهاد شد و دیگر اینکه با تقاضای شهرستان های داراب و جهرم که برای برگزاری مسابقه‌ها اعتبارلازم‌میخواستند موافقت شد .

برای شرکت در دیدارهای جام نیکلا پتروف

فردا ۹ کشتی گیر فرنگی به بلغارستان میروند

نمایندگان کشتی فرنگی ایران درمسابقه های بین المللی جام نیکلاپتروف‌در ایستاده از راست صیادافروزی (مربی)، هاشم قنبری ـ محمدلویان ـ بهرام مشتاقی ـ داودایوب ـ هاشم کلاهی رحیم علی آبادی (مربی)، نشسته: خلیل‌رشیدمحمدزاده ـ علی صاحب ـ نصرت الله سروری وحمید رستم پور

دیشب برگزیدگان مسابقه های بین المللی جام نیکلا پتروف آخرین تمرین قبل از سفر به بلغارستان را در مجموعه آریامهر پشت سر گذاردند که در پی مرکز جمهوری بلغارستان ترک میکنند.

تیم ۹ نفره کشتی فرنگی ایران که بعد از ۲ سال دوری از صحنه مسابقه های جام نیکلا پتروف بار دیگر بسوی بلغارستان میرود بلطف تمرینات فشرده و آمادگی خوب گام اول برای آمادگی در بازیهای آسیائی ۱۹۷۸ بانکوک را در بلغارستان برمیدارد.

برهم اینکه سالمرین بلغارستان، همگی بهترینهای این رشته نیستند ولی می توان روی نتایج بدست آمده آنها اندازه گیری تازه ای کرد و در پناه آن بهره های برتر را برای بازیهای بانکوک دست چین کرد.

کشتی گیران فرنگی ایران که فضای غیر طبیعی را طول زمان اقامت ، اردو بخاطر تمرینات تازه تحمل کردند اگر در بلغارستان در «صفه خشکی جسمانی» از پا نیفتند می توانند تسوداری تازه از قدرت و هماهنگی خود عرضه کنند.

هر چند که ایران از نقطه نظر تیمی بطنی برای پیروزی ندارد ولی در جمع افراد برگزیده چند تن از قاتمین مدال طلای بازیهای سال ۱۹۷۳ تهران حاضر هستند که این بار هم شانسهای بزرگ برای رسیدن به پیروزی بشمار میایند.

ولی سهم ایرانیان در آوردگاه نیکلا پتروف چیزی نیست که بتوان آنرا سبب غرور کشتی فرنگی دانست زیرا برگزیدگان این رشته بخاطر دوری طولانی از صحنه های بین المللی فاقد ارزشهای متعارف کشتی گیران فرنگی دنیا هستند.

درخشش در سال ۱۹۷۲

ولی با اینحال در همین میدان گسترده ایران در طول سالهای پیش درخشش‌هائی چند داشته که گویا ترین آن به سال ۱۹۷۲ ربط پیدا میکند زمانی که تیم ۵ نفره کشتی ایران با کسب یک مدال طلا و یک مدال نقره در رده بندی کلی بمقام سوم رسید.

حسین تقیب زاده برگزیده ۴۸ کیلوی ایران با فروغی خیره کننده مدال طلا را برد در حالیکه نظافت دوست کشتی گیر ۸۲ کیلوی ایران نیز کارنامه ای موفقیت بار داشت و در پرتو ۶ پیروزی صاحب مدال نقره گردید.حسین غفوری، جلال کریمی و بهرام مشتاقی سه عضو دیگر این تیم بودند که در پی بلغارستان و شوروی بمقام سوم رسیدند.

ولی پس از این درخشش، کشتی فرنگی بار دیگر در سایه کشتی آزاد محو شد و از شرکت منظم این تیم در مسابقه های مختلف بواسطه آنکه عنوان میشد، ایرانی بختی در کشتی فرنگی نداره جلوگیری میکردند و بهمین خاطر اگر هم تیم ایران در جمع میهمانان جام نیکلا پتروف دیده میشد این حضور فصلی بود و چنین است که می بینیم در سالهای ۱۳۵۴ ـ ۱۳۵۵ ـ تیم های ایران در صحنه مغیدی چون جام نیکلا پتروف غایب بوده اند. حالا پس از ۲ سال دوری بواسطه نیازی که در بازیهای آسیائی سال ۱۹۷۸ به افتخارات، امتیازات و مدالهای کشتی فرنگی احساس میشود درهای بهشت بروی کشتی گیران محروم این رشته باز شده و بنظر میرسد، این خوشبختی تا پائیز سال آینده همچنان بروی کشتی فرنگی لبخند بزند.

کارنامه تیم اعزامی

بهر حال پس از مدتها باز دیگر یک تیم تقریبا کامل بسوی بلغارستان میرود زیرا سوای ۸۲ کیلو ۹ کشتی گیر برای ۹ وزن انتخاب شده اند و فدراسیون کشتی ادعا میکند که بلغارها خواستار ۹ کشتی گیر شده اند که البته این نمی تواند ادعائی درست باشد و چاداشت هوشنگ منتظر الظهور عضو تیم المپیک ایران نیز در کنار دیگران به بلغارستان میرفت که این مسئله رعایت نشد.

ولی بعد از مسابقه های جهانی ۱۹۷۱ صوفیه که تیمی ۱۰ نفره از کشتی گیران فرنگی به بلغارستان رفت، حالا تیم ۹ نفره ایران در حالی به بلغارستان میرود که باز هم امیدهایش را در وزنهای سبک تا میان وزن جستجو میکند هراین تیم بهرام مشتاقی ـ محمدلویان وهاشم قنبری سه چهره طلائی بازیهای آسیائی تهران حاضر هستند درحالیکه اعضای دیگر نیز چندان غریبه نیستند.

در ۴۸ کیلو رشید محمدزاده عضو تیم ملی درسالهای ۱۹۷۵ و۱۹۷۶ حالا با اوج گرفتن مجددبر جستجوی افتخاری است که بتواند ناکامی مسابقه های انتخابی سال ۱۹۷۷۰ را به فراموشی بسپارد.

علی صاحب،۵۲ کیلوی آذربایجانی که یکبار سابقه شرکت درجام طیارپالاز را دارد برای دومین بار به میدان میرود. این آذربایجانی که درمشهد به خدمت مقدس سربازی اشتغال دارد با تجربه تر وفنی تر از دوسال قبل بنظر میرسد.

در ۵۷ کیلو سرانجام نصرت سروری برای شرکت دریک مسابقه بین المللی انتخاب شد. قهرمان سه ساله کشور که درزادگاه خود با عشق وعلاقه خاصی رهبری جوانان دیارخود را نیز عهده دارد، هیچ سابقه بین المللی ندارد.

حمیدرستم پور برگزیده ۶۲ کیلو درخششی چشم گیر دراین دوره داشته، وبا پیروزی پرمحمد پناه ارزشهای تازه ای نشان داد.

محمدلویان قهرمان آسیا ویکی از چهره های پر سابقه کشتی فرنگی در ۶۸ کیلو بعداز دوسال دوری از تیم ملی بار دیگر بعنوان پرچمدار این وزن بمیدان میرود وجام نیکلا پتروف می تواند اندازه های تازه ای از او را نشان دهد.

برای ۷۲ کیلو هاشم قنبری انتخاب شده است. مردیکه قدیمی ترین کشتی گیر فعلی ایران دراین رده بحساب میاید. صاحب تجربه وتکنیکی خوب است.

هاشم کلاهی همانکه دومرتبه ال بصف ملی پوشان پیوسته بعداز تجربه اندوزی از میدانهای گذشته با تکیه برقدرت ونیروی جوانی برای ازمونی تازه خودرا دربرابر رقیبان محک میزند.

نود ۱۰۰کیلو بهرام مشتاقی پرافتخارترین کشتی گیر سنگین وزن ایران حاضر است. مردی که مدال طلای آسیا ومدال طلای جام ابراهیم مصطفی را برگردن دارد.حالا درجستجوی افتخاری تازه است. که رسیدن به آن براستی در جمع غولهای شرق اروپا دشوار است.

داودایوب ملی پوش سنگینوزن کشتی آزاد بعداز درخشش درمسابقه های راه آهنهای جهان جدی تراز همیشه به کشتی فرنگی پرداخت. قهرمانی اودر مسابقه های انتخابی از او یک امید برای بازیهای آسیائی بوجود آورده است.

این تیم باسادات فرها بهمراه حسن بهشتیان (سرپرست) سلحشور (داور) از طریق آلمن راهی صوفیه خواهد شد ودر بازگشت چندروزی نیز درمونیخ خواهد بود.

چگونه «مات» میکنید؟

شطرنج

برنامه تازه‌ای را برای علاقمندان شطرنج آغاز کرده‌ایم که هر روز مسئله‌ای طرح می کنیم تا خوانندگان با اندیشیدن برای پیدا کردن راه حل، ضمن سرگرم شدن بر معلومات خود نیز بیافزایند.

این «مسئله»ها را در هر شماره خواهیم داشت، ضمن اینکه در شماره بعد جواب آنرا نیز چاپ میکنیم.

مسئله شماره ۴

سفید شروع و در ۳ حرکت مات می کند

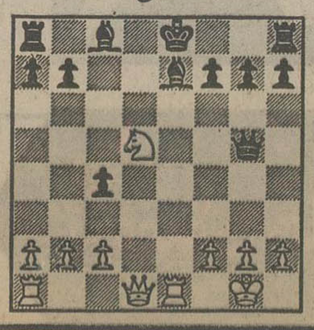

حل مسئله شماره ۳

1—D×h5 + T×h5
2—Fg6 مات

متن مصاحبه مطبوعاتی آقای شجاع‌الدین شفا
معاون فرهنگی دربار شاهنشاهی و مدیرعامل کتابخانه پهلوی

نتایج نهائی مسابقه بین‌المللی طرح ساختمانی

کتابخانه بزرگ پهلوی

موفق‌ترین مسابقه بین‌المللی معماری عصر حاضر، برای انتخاب طرح ساختمانی عالیترین کتابخانه جهان فردا

با انجام مسابقه بین‌المللی انتخاب طرح ساختمانی کتابخانه ملی پهلوی در تهران ، اکنون مرحله مقدماتی کار ایجاد این کتابخانه به‌پایان رسیده است ، و از آغاز سال آینده با آغاز کار برنامه ششم عمرانی کشور نیز خواهد بود ، مرحله اصلی این کلمه یعنی ساختمان کتابخانه از یکطرف و انجام برنامه های مختلف اداری و علمی و فنی، بخصوص تربیت کادر متخصص کافی در همه سطوح و تهیه کتب و مدارک لازم ، شروع خواهد شد ، اجرای کامل این مرحله تقریبا تمام دوره های برنامه ششم و هفتم را در برخواهد گرفت ، با این هدف که کتابخانه ملی پهلوی در سال ۲۵۴۵ بصورت یکی ازمجهزترین‌و پیشرفته‌ترین‌کتابخانه های ملی جهان و کتابخانه نمونه‌ای برای دنیای فردا ، مورد استفاده ایران دوران تمدن بزرگ و جهان آستانه هزاره سوم قرار گیرد .

درپنج ساله‌گذشته :

کار های انجام شده در مرحله پنج ساله مقدماتی بدینصورت خلاصه میشود :

سال ۲۵۳۲ (۱۹۷۳ مسیحی) : مطالعات و بررسی های مقدماتی ، بازدید گروه های اعزامی کتابخانه از ۱۲۵کتابخانه مهم در سراسر جهان ـ تبادل نظرهای لازم باسازمان جهانی یونسکو و فدراسیون بین‌المللی انجمن های کتابداران ،و بیش از یکصد انجمن و سازمان کتابداری کشور های مختلف جهان .

سال‌های ۲۵۳۳ و ۲۵۳۴ (۱۹۷۴ و ۱۹۷۵ مسیحی): برنامه ریزی ۳٫۰۰۰ صفحه‌ای کتابخانه ملی پهلوی توسط گروه یکصد نفری از کارشناسان برجسته ایرانی و بین‌المللی.

سال ۲۵۳۵ (۱۹۷۶) : تهیه مسابقه بین‌المللی طرح ساختمانی کتابخانه ملی پهلوی ، بسرپرستی کتابخانه پهلوی و اتحادیه بین‌المللی آرشیتکت ها ، انتخاب هیئت ژوری بین‌المللی و اعلام جهانی مسابقه .

سال ۲۵۳۶ (۱۹۷۷ مسیحی) :جریان مسابقه بین‌المللی، بانام نویسی ۳۰۵۶ آرشیتکت از ۸۷ کشور .

اسفند ۲۵۳۶ (مارس ۱۹۷۸) : اجتماع‌هیئت داوری بین‌المللی در تهران و انجام مسابقه .

انجام مسابقه بین‌المللی:

هیئت بین‌المللی داوری مسابقه‌بین‌المللی طرح ساختمانی کتابخانه ملی پهلوی مرکب از ۹ آرشیتکت و ۵ کارشناس برجسته کتابداری از کشورهای ایران ، امریکا ، اتحاد شوروی ، انگلستان ، فرانسه . آلمان . ایتالیا . سویس . بلژیک ،ژاپن، هند ، مکزیک و ساحل عاج . از تاریخ اول تا یازدهم اسفند ماه ۲۵۳۶ بدعوت کتابخانه پهلوی جلسات خود را در تهران تشکیل دادند و کلیه پروژه های رسیده را بدقت بررسی کردند . محل تشکیل این جلسات سالن شماره۱۶ مرکز بین‌المللی نمایشگاه‌ها بود که با لطف خاص علیاحضرت شهبانوی ایران برای این منظور در اختیار کتابخانه پهلوی گذاشته شده بود .

بررسی پروژه‌ها در چند مرحله صورت گرفت : در مرحله اول از میان کلیه طرحها ، یکصد طرح برجسته‌انتخاب شد . در مرحله دوم این تعداد به ۲۰ طرح تقلیل یافت ، در مرحله سوم که بسیار دشوار و حساس بود ، سیزده طرح که طبق برنامه انجام شده می‌باید طرحهای ممتازتلقی شوندانتخاب شدند ، مرحله نهائی ، انتخاب طرح برنده اصلی و دو طرح دوم و سوم بود .

از طرف کتابخانه‌پهلوی،ازبرندگان طرح اول و دوازده طرح ممتاز بعدی دعوت شده است که شخصا به تهران آمده و طی مراسم رسمی جوائزخود را از دست مبارک شاهنشاه آریامهر و علیاحضرت شهبانوی ایران دریافت دارند .

این جوائز عبارتست از : ۵۰٫۰۰۰ دلار برنده جائزه اول ـ ۲۵٫۰۰۰ دلار برای هر یک از برنده دوم و سوم ـ ۱۰٫۰۰۰ دلار هر یک از ده برنده طرحهای ممتاز چهارم تا سیزدهم.

در مراسم اعطاء این جوائز ، علاوه بر آرشیتکت های طراح طرحهای چهارده‌گانه ، دبیر کل اتحادیه جهانی آرشیتکت‌ها ، نماینده اعزامی مخصوص سازمان یونسکو ، رئیس افتخاری فدراسیون بین‌المللی انجمن های کتابداری و مشاوران عالی کتابخانه پهلوی حضور خواهند داشت .

درده ساله گذشته

ساختمان کتابخانه ملی پهلوی در طول دوبرنامه عمرانی ششم و هفتم ،در زمینی بمساحت ۵۰٫۰۰۰ متر مربع در شهستان پهلوی ، باسطح زیر بنای ۱۰۰٫۰۰۰ تا ۱۲۰٫۰۰۰ متر مربع انجام خواهد شد .

هزینه ساختمان کتابخانه ، قسمتی از هزینه کلی اجرای پروژه ایجاد کتابخانه ملی پهلوی است که کلا در حدود ۵۰۰٫۰۰۰٫۰۰۰ دلار پیش‌بینی شده است ، این رقم کلیه هزینه ساختمانی ،هزینه های مربوط‌به‌تربیت کادر متخصص، تهیه کتابها و مدارک ، اجرای سیستم کامل کامپیوتری ، و سایر هزینه های علمی و اداری کتابخانه را در طول ده‌ساله ۱۹۷۸ ـ۱۹۸۷ شامل میشود .

طرح های برنده مسابقه

برنده اصلی مسابقه: طرح ارائه شده توسط گروه معماری ومهندسی

Von Gérkan, Marg & Partners

از هامبورگ ، جمهوری فدرال آلمان.

مسئولان طرح:

Professor Ing. Meinhard von Gerkan; Ing. Hans-Eggert Bock; Ing. Manfred Stanek

برنده جائزه دوم:

طرح ارائه شده از طرف گروه معماری وفنی

Engelbert Eder, Rudolf F. Weber, Reiner Wieden

از وین ، اتریش .

برنده جائزه سوم:

طرح ارائه‌شده از طرف گروه مهندسی

Wilhelm O. Meyer

از یوهانسبورگ ، افریقای جنوبی .

طرحهای برنده جوائز چهارم تا سیزدهم
«بترتیب تقدم الفبائی اسامی صاحبان طرح»

۱ـ گروه فنی
Alberto Bertoli & Daniel Herren
از سنتامونیکا ، کالیفرنیا «امریکا».

۲ـ José Antonio Corrales Gutierrez
از مادرید «اسپانیا»

۳ـ Kunihiko Hayakawa از توکیو «ژاپن»

۴ـ Wilhelm Holzbauer از وین« اتریش »

۵ـ Ralph E. Johnson از شیکاگو « امریکا»

۶ـ گروه فنی
Boris Kazanski & Associates
از نورث ادلاید «استرالیا»

۷ـ Yves A. Lepere از والن سیدون «بلژیک»

۸ـ Douglas Little از سیدنی «استرالیا»

۹ـ روح‌الله‌یکتفصال ،از تهران «ایران»

۱۰ـ گروه معماری Alison & Peter Smithson
از لندن «انگلستان» .

اعضای هیئت بین‌المللی داوران درپیشگاه علیاحضرت شهبانوی ایران

ازراست به‌چپ : نادر اردلان آرشیتکت ایرانی ،رئیس انتخابی ژوری ـ لیگرلابه‌وئت (ساحل عاج) ـ شجاع‌الدین شفا مدیر عامل کتابخانه پهلوی ـ هرمان لیبارز وزیر دربار بلژیک و رئیس افتخاری فدراسیون بین‌المللی انجمن های کتابداری (بلژیک) ـ هیواستابینس (امریکا) ـ هانس‌پترگه (جمهوری فدرال آلمان) ـ مترجم ـ پدرورامیرزواسکز آرشیتکت ، وزیر مسکن وامور اجتماعی مکزیک (مکزیک) ـ چالرز کورئا(هند)ـ تره‌وردانات (انگلستان) ـ جان‌کارلود ـ کارلو (ایتالیا) ـ فرانسوا لمبار (فرانسه) ـ لیلی امیرارجمند (ایران) ـ فومی‌هیکوماکی(ژاپن)ـ ژان‌پیرکلاول (سویس) فریزر بول (امریکا) ـ ناتالیاتیولینا ، نایب رئیس ژوری (اتحاد شوروی) .

تعداد شرکت کنندگان درمسابقه بین‌المللی معماری ساختمان کتابخانه ملی پهلوی ، برحسب کشور ها

امریکا (ایالات متحده)	۶۳۳	یونان	۸
ژاپن	۲۸۵	هنگ کنگ	۷
انگلستان	۲۱۷	فیلیپین	۷
کانادا	۱۸۸	کلمبیا	۶
فرانسه	۱۶۵	اندونزی	۶
اسپانیا	۱۴۲	پاکستان	۶
آلمان فدرال	۱۳۳	تایلند	۶
سویس	۱۰۵	رومانی	۵
ایران	۱۰۳	مغرب	۴
استرالیا	۱۰۰	زامبیا	۴
ایتالیا	۸۴	کنیا	۴
برزیل	۷۱	سوریه	۴
اسرائیل	۵۸	لوگزامبورگ	۳
مکزیک	۵۸	کره	۳
هند	۴۹	نیجریه	۳
لهستان	۴۵	عراق	۳
افریقای جنوبی	۴۴	تونس	۳
بلژیک	۳۹	کویت	۲
بلغارستان	۳۹	لبنان	۲
یوگوسلاوی	۳۲	عمان	۲
ترکیه	۳۰	باربادوس	۱
آرژانتین	۲۹	برمودا	۱
سوئد	۲۹	برنئو	۱
فنلاند	۲۵	بنگلادش	۱
اتریش	۲۳	دوبی	۱
ونزوئلا	۱۸	جزائر فیجی	۱
مجارستان	۱۸	جامائیکا	۱
ایرلند	۱۷	لسوتو	۱
پرتغال	۱۷	موریس	۱
دانمارک	۱۶	رودزیا	۱
نروژ	۱۴	موناکو	۱
مالزی	۱۳	پاراگوئه	۱
هلند	۱۳	سورینام	۱
مصر	۱۲	تایوان	۱
چکوسلواکی	۹	مالاوی	۱
شیلی	۹	لیبی	۱
نیوزیلند	۹	اردن هاشمی	۱
پرو	۹	قطر	۱
اتحاد شوروی	۸	شارجه	۱

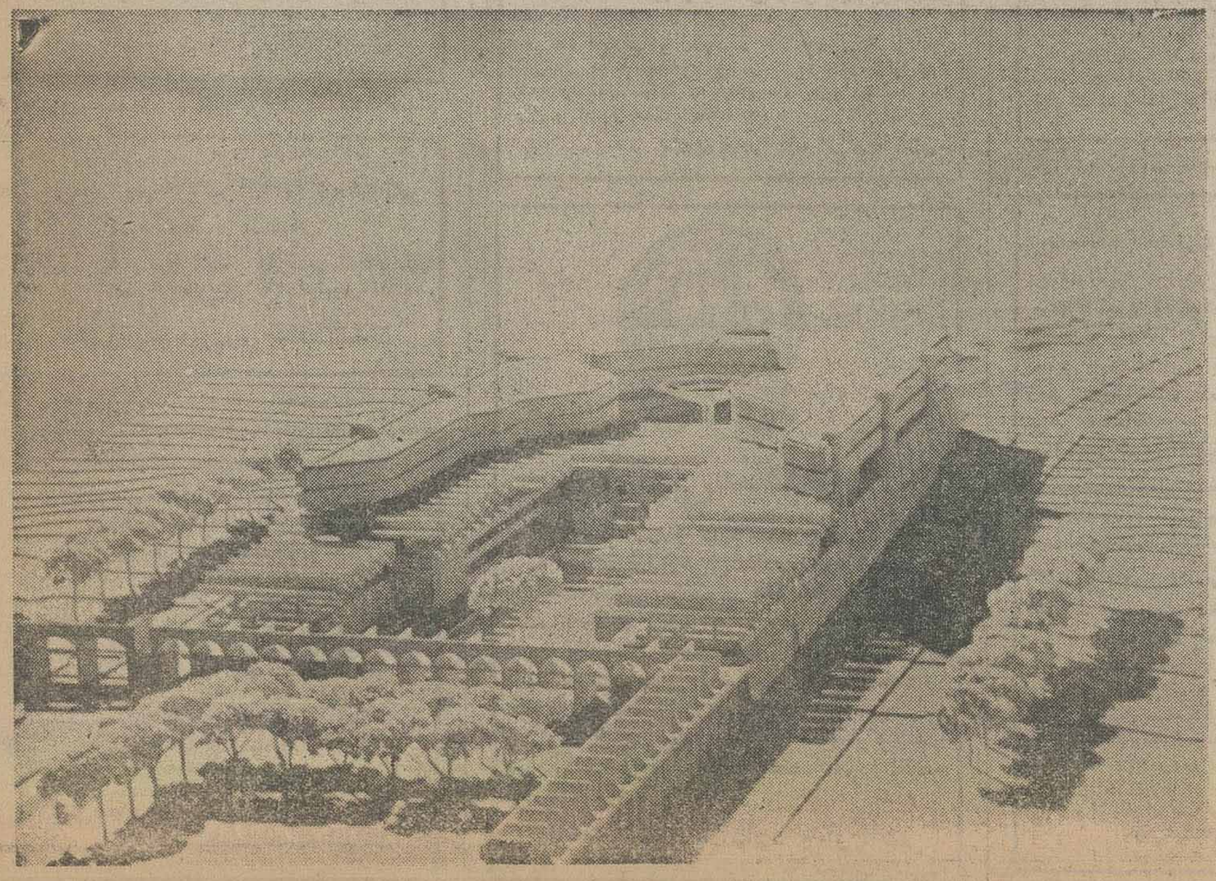

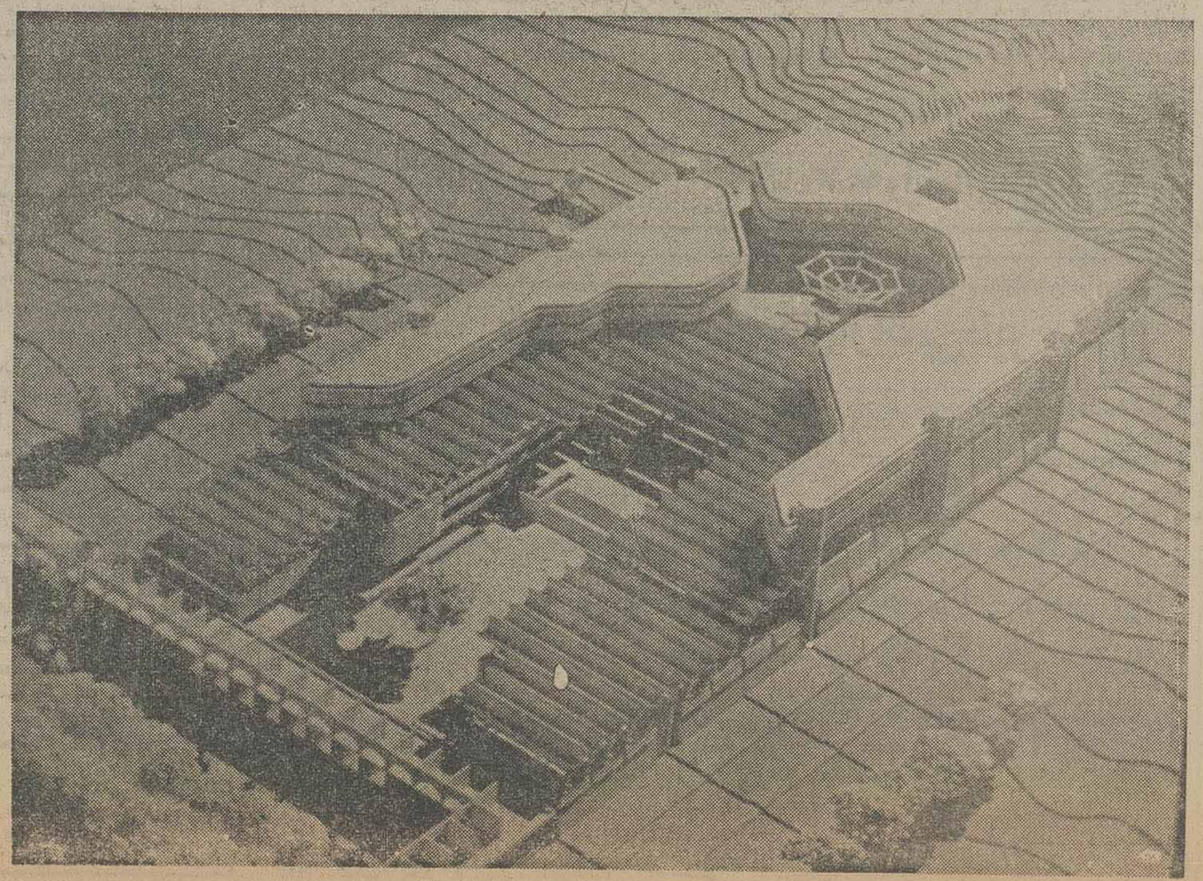

تعقیب و گریز در کوهستان برای دستگیری متهم بقتل

بیستون ـ خبرنگار اطلاعات: جوانی که قصد داشت متهم بقتل پدر خود را که رضا نام دارد و به «دارسن لوپن» کرمانشاه معروف است دستگیر کند، توسط برادر زاده او با شلیك چند گلوله بقتل رسید.

عصر دیروز به ماموران پاسگاه ژاندارمری «کرگسار» بیستون اطلاع داده شد که رضا رفیعی متهم بقتل فراری به خانه خود بازگشته است.

ماموران با آگاهی از این جریان باتفاق ۳ نفر ازبستگان حسن رضائی کدخدای قبل توسط رضا رفیعی بقتل رسید به روستای «پیر قاسم» در ۳۰ کیلومتری بیستون رفتند اما رضا رفیعی قبل از رسیدن ماموران از خانه خود گریخت و روستا را ترك کرد. ماموران که موفق به دستگیری وی نشدند به پاسگاه بازگشتند اما بستگان حسن رضائی به تعقیب رضا رفیعی پرداختند و بیرون از روستا با رضا رفیعی و برادر زاده‌اش کرمعلی رفیعی برخورد کردند، در این هنگام کرمعلی باشلیك چند گلوله، داراب رضائی فرزند حسن را که پدرش بدست رضا رفیعی کشته شده است از پای درآورد و گریخت، جریان به گروهان ژاندارمری صحنه گزارش شد. ماموران ژاندارمری به سرپرستی سرهنگ پرویز رونقی با استفاده از یك فروند هلیکوپتر در کوههای اطراف بیستون به تعقیب متهمان پرداختند و در ادامه تحقیقات خود، کرمعلی رفیعی متهم بقتل داراب رضائی و همسر رضا رفیعی را دستگیر کردند.

۴۰۰ هزار ریال طلا و جواهر بسرقت رفت

قبریز ـ خبرنگار اطلاعات

چند سارق به یکی ازجواهر فروشی‌های تبریز دستبرد زدند و نزدیک به ۴۰۰ هزار ریال طلا و جواهر سرقت کردند.

سارقین شب هنگام دیوار پشت جواهر فروشی «لالهزار» واقع درخیابان شاهپور شمالی را سوراخ کردند، وجواهرات را بسرقت بردند.

مدیر جواهر فروشی «لالهزار» اعلام کرد که سارقین نزدیکبه ۴۰۰ هزار ریال جواهر وطلا را برده‌اند. اما خوشبختانه نتوانستند به گاو صندوق این مغازه دستبرد بزنند.

ماموران سرگرم تحقیق و شناسایی و دستگیری سارقین هستند.

بودجه شهرداری تبریز کافی نیست!

تبریز ـ خبرنگار اطلاعات

«شهردار تبریز با ۱۶۰ میلیون تومان بودجه سالانه برای ۸۰۰ هزار نفر تبریزی چگونه قادر است این کشتی شکسته را به ساحل رساند؟»

در جلسه اخیر انجمن شهر تبریز که با حضور دکتر صدری شهردار تشکیل شد، ظروفچی عضو انجمن شهر مطلب بالارا عنوان کردو گفت: مردم از شهرداری انتظار عمرانی و آبادی دارند، نمیدانم نسبت به ازدیاد درآمد شهرداری از از مطالبات معوقه و کسب اعتبار تازه از دولت چه اقدامی خواهد شد.

سپس دکتر الستی با اشاره به بودجه پیشنهادی ۱۶۰ میلیون تومانی شهرداری تبریز گفت: در بوجه سال جدید اشاره‌ای به اعتبار خاص ناحیه‌ای سال ۳۷ نشده است، اعتبار های سد سازی، کانال سازی و جدول سازی نیز به یک پنجم کاهش یافته است. نیز ضوابط نقشه جامع مردم را در بلاتکلیفی گذاشته است وبه کسی که میخواهد خانه قدیمی خود را بازسازی کند پروانه ساختمان نمیدهند! در پایان جلسه انجمن شهردار تبریز با اشاره به نارسائی های شهری و نارضائی های مردم گفت: شهرداری به تنهائی نمیتواند شمال و بویژه جنوب شهر را بازسازی کند و دولت موظف است در این راه مارا یاری دهد، ضوابط نقشه جامع دستهای مارا بسته و مردم را در بی‌تکلیفی گذاشته است در این میان تکلیف مردمی که میخواهند خانه های ویران و در حال تخریب خود را مرمت و بازسازی کنند چیست؟

هتل «داریوش» تعطیل شد

اصفهان ـ خبرنگار اطلاعات:

هتل «داریوش» اصفهان، از سوی اداره کل اطلاعات و جهانگردی استان اصفهان، تعطیل شد.

در پرونده بررسی تخلفات این هتل که از سوی ماموران اداره کل اطلاعات و جهانگردی اصفهان، تشکیل شده، آمده است، اداره کنندگان هتل داریوش، از دستور های ماموران در جهت تامین تسهیلات رفاهی مسافران، سرپیچی کرده بودند.

تصویب عوارض بیمه نامه در شیراز

شیراز ـ خبرنگار اطلاعات:

دکتر آزمون استاندار فارس برای نخستین بار در جلسه انجمن شهر شیراز شرکت کرد.

استاندار فارس در این جلسه ضمن معرفی مدیر عامل جدید اتوبوسرانی شیراز، از وضع سازمان اتوبوسرانی این شهر بشدت انتقاد کرد، وی اظهار امیدواری کرد که مدیر عامل جدید بتواند به بی سامانیهای این سازمان خاتمه دهد.

استاندار فارس ضمن هشدار به مسئولین اخطار کرد که با مشاهده هرگونه تخلف و سهل‌انگاری خلافکار را باپس گردنی از استان بیرون خواهد کرد.

استاندار در باره وضع عوارض گفت: این عوارض باید در راه صحیح بمصرف برسد

در این جلسه لایحه وضع عوارض بیمه‌نامه آتش سوزی سوانح تصویب شد.

تغییرات در کادر دادگستری هرمزگان

بندر عباس ـ خبرنگار اطلاعات:

در پی سفر وزیر دادگستری به بندرعباس و تبدیل دادگستری شهرستان بندر عباس به دادگستری استان هرمزگان این سازمان که درگذشته، بانظارت دادگستری کرمان اداره میشد، استقلال یافت.

با گشایش دادگستری استان هرمزگان، تغییراتی نیزدر کادر دادگستری بوجود آمد.

در کادر جدید، حیدرعلی پاینده بسمت رئیس دادگستری استان و عیسی صالحی بسمت دادستان استان، منصوب شدند.

ریاست دادگاه های شهرستان بندر عباس به عهده ناصر متین واگذار شد.

همچنین تقدیر گرمسیر بعنوان مستشار دادگاه استان هرمزگان و مستوفی در سمت دادستان بندرعباس، کار خود را آغاز کردند. ستوده‌نیا، هاشمی و بهمن واحدی بعنوان دادیاران، علی مرنوش و سید محمد حسین زحمتکش بعنوان دادرسان علی‌البدل، انجام وظیفه خواهند کرد.

ریاست شعبه دوم دادگاه شهرستان به ابوالفضل فامیلی و ریاست شعبه سوم دادگاه شهرستان بندرعباس، بعهده سید هدایت‌اله جعفری واگذار شده است.

تاریخ ۴ر۱۲ر۳۶
شماره ۲۶۶۸۲

شهرداری همدان

آگهی

شهرداری همدن در اجرای ماده ۱۶ و ۱۷ قانون نوسازی و عمران شهری و سایر مقررات موبوطه با توجه بتصویب نامه شماره ۳۸۰ـ ۱۰ر۱۱ر۳۶ انجمن شهر و تائیدیه شماره ۲۱۸۶۵ ـ ۲ر۱۲ر۳۶ مقام معظم استانداری همدان طرح احداث خیابان ۴۵ متری عباس آباد بششصد دستگاه راباطلاع صاحبان اراضی و املاك ومستغلات یا نمایندگان قانونی ومتولیان موقوفات میرساند.

۱ـ فهرست ارزیابی غرامت املاك ومستغلات بالغ بر ۱۲۶۲۷۱۷۹۵ ریال وحق مرغوبیت متعلقه مبلغ ـ ۱۱۵۶۲۷۳۴۵ ریال وسیله هیئت ارزیاب تعیین و بتصویب رسیده و در دائره نوسازی شهرداری الصاق وصاحبان اراضی واقع درمسیر می توانند بامراجعه بشهرداری ازوضعیت ملك خود اطلاع حاصل نمایند ضمنا فهرست ارزیابی مربوطه جداگانه وسیله پست سفارشی بمالکین ابلاغ خواهد شد.

۲ـ شروع عملیات بلافاصله پس ازانقضاء مهلت مقرر خواهد بود.

۳ـ چنانچه صاحبان املاك ومستغلات واقع درمسیر طرح ومتولیان وموقوفات یا نمایندگان قانونی آنها بفهرست ارزیابی اعتراض داشته باشند بایستی اعتراض خودرا کتبا باذکر مشخصات وآدرس دقیق ظرف مدت دوماه از تاریخ انتشار این آگهی بدفتر شهرداری تسلیم ورسید دریافت دارند. در صورت عدم اعتراض بفهرست ارزیابی صاحبان اراضی و ساختمانهای واقع در مسیر طرح میتوانند ظرف مدت دوماه ازاین تاریخ بامراجعه بشهرداری وتسلیم مدارك مربوطه میزان غرامت مقرر رابا رعایت ماده ۲۰ قانون نو سازی دریافت دارند. سایر مشخصات واطلاعات لازم ذیل فهرست ارزیابی در دائره املاك شهرداری درج والصاق گردیده است.

شهردار همدان ـ چوبك

شنبه‌ها دنیای ورزش منتشر میشود

مشایعت کننده عروس وداماد پای خودرا از دست داد!

شمیران ـ خبرنگار اطلاعات

موتور سواری که در جلوی اتومبیل عروس ودامادی درخیابان «پهلوی» حرکت می‌کرد، بعلت سرعت زیاد از روی موتور بپائین پرت شد و پایش شکست و قرار است پای شکسته شده قطع شود.

محمد صانعی درمقابل بیمارستان ژاندارمری، ازروی موتورش پرت شد و اتومبیل پیکانی که از سمت مقابل در حرکت بود او را زیرگرفت و باعث شکسته شدن پای چپش شد.

محمدصانعی به بیمارستان «رضاپهلوی» انتقال یافت و بدستور پزشک معالج قرار است پای چپ وی از ناحیه زانو قطع شود.

در شمیران کودک بدون سر متولد شد!

شمیران ـ خبرنگار اطلاعات

زن جوانی در یکی از بیمارستان های شمیران کودك عجیب‌الخلقه‌یی بدنیا آورد که فاقد سر، اما دارای دو دهان است. یك زائده گوشتی بجای سر نوزاد قرار دارد و پشت زائده روی گردن چندتار مو دیده میشود.

نوزاد دارای چشمانی برآمده است و پیشانی ندارد. در حالی که چندروز ازتولد کودك عجیب‌الخلقه میگذرد هنوز نوزاد از طریق دهان بزرگترش تغذیه میشود.

هواپیمائی ملی ایران «هما»

هواپیمائی ملی ایران «هما» تجدید آگهی مزایده ۱۰۶

هواپیمائی ملی ایران «هما» شش قلم از پارچه‌های مازاد خودرا بشرح زیر ازطریق مزایده بفروش میرساند

۱ـ پارچه ابریشمی سفید بعرض ۹۰ سانتیمتر ۲۷ طاقه	۱۰۱۰ متر
۲ـ پارچه تترون بژ بعرض ۹۰ سانتیمتر ۱۰ طاقه	۳۶۰ متر
۳ـ پارچه تترون سفید بعرض ۹۰ سانتیمتر ۱۱ طاقه	۱۳۵۵ متر
۴ـ پارچه آستری نارنجی بعرض ۱۴۰ سانتیمتر ۲۹ طاقه	۱۷۵۰ متر
۵ـ پارچه آستری بژ بعرض ۱۴۰ سانتیمتر ۲۲ طاقه	۱۲۹۵ متر
۶ـ پارچه بلوزی قهوه‌ای بعرض ۱۴۰ سانتیمتر ۲۹ طاقه	۱۶۵۰ متر

الف. داوطلبان از تاریخ نشر این آگهی تا آخروقت اداری روز یکشنبه ۲۱ر۱۲ر۲۵۳۶ پیشنهاد های خودرا در پاکت لاك ومهر شده به پیوست رسید صندوق بمبلغ ۱۰۰۰۰۰ ریال که بعنوان سپرده شرکت درمزایده باید به صندوق هواپیمائی ملی ایران «هما» در ساختمان ادارات مرکزی پرداخته باشند به دفتر دایره اموال تدارکات «هما» واقع در آشیانه فنی طبقه سوم (بعد از ساختمان ادارات مرکزی درفرودگاه مهرآباد) تسلیم ورسید دریافت دارند.

ب: پیشنهاد دهندگان می توانند همه روزه غیرازایام تعطیل جهت بازدید پارچه‌های فوق‌الذکر به انبار دایره اموال تدارکات «هما» واقع در فرودگاه جنوبی مهرآباد مراجعه نمایند.

پ: کلیه هزینه ها از قبیل هزینه نشر آگهی وحمل پارچه ها ازانبار دایره اموال ومالیات چنانچه تعلق بگیرد بعهده برنده مزایده خواهد بود.

ت: پیشنهاد های رسیده در ساعت ۹ صبح روز دوشنبه ۲۲ر۱۲ر۲۵۳۶ شاهنشاهی در دفتر دایره اموال تدارکات «هما» (به نشانی نامبرده دربالا) باز و قرائت خواهد شد.

ث: به پیشنهاد های فاقد سپرده ویاکمتر از مبلغ سپرده مقرر وپیشنهادهائیکه بعد ازتاریخ ۲۱ر۱۲ر۲۵۳۶ شاهنشاهی تسلیم گردد ترتیب اثر داده نخواهد شد.

ج: در صورتیکه برنده مزایده حاضر بانجام معامله نشود سپرده او به نفع هواپیمائی ملی ایران ضبط ومعامله بابرنده دوم انجام خواهد شد و در صورتیکه برنده دوم نیزازانجام معامله خودداری کند سپرده او هم به نفع «هما» ضبط خواهد گردید.

چ: هواپیمائی ملی ایران «هما» در رد یاقبول یك ویا کلیه پیشنهادها مختار و حضور پیشنهاد دهندگان در جلسه مزایده بلامانع است.

تدارکات هواپیمائی ملی ایران «هما»

قابل توجه صاحبان اراضی بایر

برابر ماده یك آئین نامه اجرائی مالیات براراضی موضوع ماده ۲۱۴ قانون مالیات های مستقیم اظهار نامه اراضی بایر باید در اسفندماه تسلیم و مالیات پرداخت شود.

اشخاص حقیقی وحقوقی صاحبان اراضی بایر توجه فرمائید:

۱۲٪ زیان دیرکرد + ۵۰٪ جریمه + مطالبه مالیات قانونی = عدم تسلیم اظهارنامه وپرداخت مالیات

استفاده از تسهیلات قانونی + معافیت ازجریمه وزیان دیرکرد = تسلیم اظهارنامه و پرداخت مالیات

بنابراین تافرصت باقیست به حوزه های ممیز کلی مالیات براراضی بایر تهران مراجعه واظهارنامه مربوطرا تسلیم ومالیات قانونی راپرداخت فرمائید.

کارکنان ممیز کلی مالیات براراضی بایر تهران درمحل ساختمان سابق گمرك آماده خدمت و راهنمائی مودیان محترم هستند. م الف ۲۷۹۲۸ ۱ـ۵

اداره کل مالیات بر شرکت ها وارث

پیشگاه مبارك شاهنشاه آریامهر

دبیران و دانش‌آموزان مدرسه راهنمائی تحصیلی نوآئین ناحیه ۵ تهران تنفر شدیدخود را ازوقایع وحشیانه اخیر تبریز ابراز داشته و جانبازی خودرا به پیشگاه مبارك تقدیم میدارند.

ازطرف کارکنان ودبیران ـ نیره نوربخش
آ ـ ۱۶۱۶۱

شاهنشاها

دانش‌آموزان، دبیران و کارکنان دبیرستان دولتی روزبه ناحیه ۵ اموزش و پرورش تهران باقلبی مالامال از عشق شاه و میهن نفرت وانزجار شدید خود را نسبت به وقایع اخیر که بتحریک دشمنان ملت ایران رخ داده است ابراز داشته و مراتب وفاداری خویش را به اصول حزب رستاخیز ملت ایران وانقلاب شاه و ملت اعلام میدارند.

از طرف کلیه دانش‌آموزان ودبیران دبیرستان روزبه
جان‌نثار ـ حسین امیدی‌نیا

پیشگاه مبارك شاهنشاه آریامهر

حق‌شناسی محرك است که صادقانه‌ترین احساسات هزاران نفر آشتیانی رابمناسبت تبدیل شدن آشتیان به شهرستان به خاکپای همایونی تقدیم بقای عمر و سلطنت آن پدر تاجدار را ازخداوند بزرك خواهانیم.

کارکنان آموزش و پرورش منطقه آشتیان

تشکر وسپاسگزاری

بدین‌وسیله از فرماندار محترم تهران، وآقایان دلزنده شهردار قاسم‌آباد شاهی، پناه‌پور بخشدار کهریزك، دهقان نژاد، ودکتر فیروزآبادی نمایندگان مردم درمجلس شورایملی و همچنین از آقایان ناصر شادمان و هوشنك معارفی مسئولین سپاه دانش که به جهت امکانات رفاهی روستای «سالور» اقدامات چشمگیری بعمل آورده‌اند سپاسگزاری مینماید.

ازطرف سپاهیان دانش «سالور» فاطمه قادسی

پیشگاه مبارك شاهنشاه آریامهر

بدینوسیله مراتب انزجارو تنفر خودرا ازواقعه اسفناك تبریز اعلام داشته، مراتب همبستگی خود رانسبت به رهبر عالیقدر ملت ایران تقدیم داشته و تبدیل شدن بخش آشتیان رابشهرستان به پیشگاه رهبر عظیم‌الشان ملت ایران تبریك و تهنیت عرض مینماید.

انجمن شهر آشتیان ـ شهرداری آشتیان

آگهی پرداخت ۳۵٪ سهام تعهد شده از سرمایه شرکت هواپیمائی خدمات ویژه سهامی خاص ثبت شده بشماره ۲۶۵۳۴ تهران

طبق تصمیمات متخذه در جلسه هیئت مدیره مورخ ۸ر۱۲ر۳۶ باستناد ماده ۷ اساسنامه شرکت درمورد پرداخت بقیه مبلغ اسمی سهام مقرر گردیدکه ۳۵ درصد دیگر از سهام شرکت توسط سهامداران پرداخت گردد لذا از کلیه سهامداران تقاضا میشود معادل ۳۵ درصد دیگر از سهام تعهد شده خودرا به حسابجاری شماره ۴۲۳۹۹ بانك ملی ایران شعبه خیابان ویلا بنام شرکت هواپیمائی ـ خدمات ویژه واریز فرمایند.

شرکت هواپیمائی خدمات ویژه

پیشگاه مبارك اعلیحضرت همایون شاهنشاه آریامهر

اعضاء انجمن‌های همکاری خانه و مدرسه مدارس واقع در محدوده آموزش وپرورش ناحیه پنج تهران همصدا باآموزگاران ودبیران و دانش آموزان این ناحیه حضرند تاپای جان برای مبارزه باعمال بیگانگان مزدور ایستادگی کردمو بدینوسیله انزجار خودرا اعلام میداریم.

جان‌نثار منوچهر مینو ـ رئیس انجمن همکاری خانه ومدرسه دبستان پاداش ـ آموزش وپرورش ناحیه ۵ تهران.
آ ـ ۱۶۱۰۷

پیشگاه مبارك شاهنشاه آریامهر

مادانش‌آموزان و دبیران و کارکنان این آموزشگاه مراتب انزجار خود را از وقایع تبریز اعلام میداریم ویکصدا میگوئیم پیوند شاه و ملت ناگسستنیست.

علی سالاری ـ رئیس مدرسه راهنمائی آئین تربیت ناحیه ۱۰ تهران

پیشگاه مبارك شاهنشاه آریامهر رهبر خردمند ملت ایران

دانش آموزان و کارکنان مدرسه راهنمائی خوشه ناحیه ۱۰ تهران انزجار وتنفرشدید خود رانسبت به وقایع وحشیانه اخیر تبریز اعلام میدارند

ازطرف دانش آموزان و کارکنان مدرسه راهنمائی خوشه ناحیه ۱۰ تهران ـ سیدحسام فاطمی

پیشگاه مبارك اعلیحضرت همایون شاهنشاه آریامهر

دبیران، کارکنان و دانش‌آموزان دبیرستان غزالی ناحیه دهم ـ آموزش و پرورش تهران همدل و همزبان با دیگر هموطنان مراتب انزجار و تنفر خویش را از اعمال مشتی عمال بیگانه که وقایع تبریز را بوجود آورده‌اند ابراز داشته وفاداری خودرا به ارمان های حزب رستاخیز ملت ایران و اصول مقدس انقلاب شاه و ملت اعلام میدارند

رئیس دبیرستان غزالی ـ ریاحی

بانك سپه

آگهی مناقصه

بانك سپه درنظر دارد تعداد ۴ قلم پاکات مورد نیاز خودرا ازطریق مناقصه خریداری نماید.

داوطلبین شرکت در مناقصه میتوانند جهت کسب اطلاعات بیشتر و مشاهده نمونه‌ها از این تاریخ لغایت روز یکشنبه ۲۱ر۱۲ر۲۵۳۶ همه روزه باستثناء ایام تعطیل از ساعت ۸ صبح تا ساعت ۱۳ باداره تدارکات این بانك واقع:

در خیابان سپه ساختمان شعبه مرکزی طبقه سوم مراجعه وبرك شرایط ومشخصات مورد مناقصه رادریافت نمایند.

بانك سپه ـ اداره تدارکات

جناب آقای جمشید آموزگار نخست‌وزیر معظم

بایك دنیاتشکر و سپاسگزاری از عنایات آنجناب در مورد مرکزیت یافتن آشتیان به شهرستان صادقانه‌ترین احساسات قلبی خودرا بحضورتان تقدیم میداریم.

کارکنان آموزش وپرورش منطقه آشتیان

جناب آقای نصر اصفهانی وزیر دانشمند کشور

باتشکر بی‌پایان مردم آشتیان بذل عنایت آنجناب رادر مورد تبدیل آشتیان به شهرستان تاابد فراموش نخواهند کرد.

کارمندان آموزش وپرورش منطقه آشتیان

آگهی دعوت به تشکیل مجمع عمومی عادی بطور فوق‌العاده شرکت تعاونی تهیه وتوزیع اعضاء صنف چاپخانه‌داران

مجمع عمومی صاحبان سهام شرکت تعاونی صنف چاپخانه‌داران در ساعت ۵ بعدازظهرروز دوشنبه ۲۹ر۱۲ر۳۶ طور فوق‌العاده درمحل شرکت چاپ و نشر ایران واقع در خیابان تخت طاووس شماره ۱۷۸ تشکیل میشود.

از عموم اعضای شرکت دعوت میشود با دردست داشتن کارت عضویت در جلسه مذکور حضور بهمرسانند.

دستور جلسه:

۱ـ تصویب ترازنامه سود و زیان و عملکرد سال ۲۵۳۵.

۲ـ تصمیم در مورد سود شرکت.

۳ـ انتخاب اعضای اصلی و علی‌البدل هیئت مدیره و بازرسان و تعیین خط مشی شرکت.

هیئت مدیره شرکت

بدون رزرو اتاق به کرمانشاه سفر نکنید

نوروز در دیار خسرو و شیرین

شهرداری کرمانشاه با برپا کردن دویست و پنجاه دستگاه چادر در کنار دریاچه پهلوی، کمبود جارا برای مسافران و میهمانان نوروزی این شهر جبران می‌کند.

این مطلب ازسوی شهردار کرمانشاه ، در جلسه کمیته تسهیلات نوروزی این شهر ، که‌باحضور استاندارکرمانشاهان تشکیل شده بود اعلام گردید. هرهر یک از این چادر ها یک خانواده اقامت می‌کنند و از بابت اقامت بیست‌و چهارساعته خود تنها ده تومان میپردازند.

در این جلسه همچنین اعلام شده سازمان بهداری‌و بهزیستی کرمانشاهان و شهرداری کرمانشاه ، هرکدام یکدفترچه راهنما چاپ‌و در اختیارمسافران نوروزی خواهند گذاشت و پیشاهنگان این‌شهر راهنمائی مسافران نوروزی را بعهده خواهند گرفت.و نیز شهرداری کرمانشاه درسه میدان بزرگ شهر به مسافران نوروزی گل خواهد فروخت.به سه‌اتومبیل که پیشاپیش دیگر اتومبیل ها به کرمانشاه وارد میشوند ، سه سکه پهلوی هدیه میشود.

در جهت تامین رفاه مسافران نوروزی کرمانشاه مقرر شده است که تمام فروشندگان‌مواد غذائی و مایحتاج عمومی ، تعمیرگاه های اتومبیل در ایام نوروز کشیک دائمی خواهند داشت و سازمان بهداری و بهزیستی استان کرمانشاهان ، مرخصی تمام کارکنان خود را در ایام نوروز ، درکرمانشاه لغو کرده است .

اداره کل بازرگانی استان کرمانشاهان برای تامین‌مایحتاج خوراکی مسافران نوروزی کرمانشاه ، یکصدتن مرغ ، یکصد تن ماهی شمال ، یکصد وبیست تن تخم‌مرغ ، پانصدتن روغن نباتی ، سه هزار تن مرکبات ودوهزار تن سیب درختی تامین می‌کند و صد ها تن گوشت در سردخانه کرمانشاه ذخیره‌میشود .همچنین درایام نوروز ، سهمیه نانوایان کرمانشاه افزایش خواهدیافت.

موقعیت شهر

شهر زیبا و تاریخی کرمانشاه که هوای متعدل آن هرسال ، عده زیادی از مسافران‌نوروزی رابسوی خویش می‌خواند ، ازشمال محدود است بسنقر، از شرق بنهاوند ، از غرب به سرپل‌ذهاب و گیلانغرب واز جنوب بشاه‌آباد غرب . این شهر با چهارصدهزار نفرجمعیت خود در غرب ایران واقع‌شده ودر ۵۲۱ کیلومتری تهران قرار دارد .

کرمانشاه که در یک ناحیه تقریبا کوهستانی قرار گرفته استو اطراف آن از جنگل‌های زیبائی پوشیده است درحدود ۱۴۰۰ متر از سطح دریاارتفاع دارد و این خودبرخوبی آب وهوای این شهر واعتدال آن می‌افزاید .

شهر زیبای کرمانشاه بویژه درایام نوروز جلوه خاصی دارد ،مسافرانی که‌برای‌نخستین بار به‌این شهر سفرمی‌کنند ،از زیبائی های کرمانشاه خاطره ها باخود خواهند داشت .

بولوار ها ، پارک ها و باغ های کرمانشاه ،از مهمترین گردشگاهها و تفریحگاه های داخل شهر بشمار میرود که‌هر مسافر صاحب ذوقی را بسوی خود جلب می‌کند و در ذهن او خاطرات شیرینی بجای‌می‌گذارد . گذشته از تفریحگاه وگردشگاههای شهرکرمانشاه، دراین شهر واطراف آن آثار تاریخی فراوانی وجود دارد که حکایت از تاریخ چندین‌هزار ساله این شهر می‌کند . دیدن دیدن این آثار وابنیه تاریخی شناسنامه گوشه‌ای از تاریخ کهنسال ایران کهن را پیش‌روی هر مسافر و هر بیننده قرار می‌دهد .

از آثار تاریخی داخل شهر کرمانشاه می‌توان تکیه‌معاون، رانام برد که ازبناهای قدیمی محسوب می‌شود و در حال حاضر تبدیل به موزه شده است .

از آثار تاریخی اطراف کرمانشاه که علاوه بر جنبه تاریخی خود، هر یک گردشگاه معتبری برای مردم کرمانشاه و مسافرین این شهر بشمار می‌آید، می‌توان تاق‌بستان ، بیستون ، قلعه های ساسانیان، تاق فرهاد و چندین اثرتاریخی دیگر نام برد. علاوه بر اینها، ریجاب، دالاهو ، سراب ، خضرزنده ، سراب نیلوفر و امامزاده بابایادگار ، از مناطق دل‌انگیز و دیدنی کرمانشاه است .

مسئولان برای مسافران نوروزی کرمانشاه چه کرده‌اند ؟

●

بهار کرمانشاه ، دلپذیر و بهشتی

هتل‌ها ومسافرخانه‌ها

کرمانشاه نسبت به شهرهای دیگر ایران ، شهرآرامی است وآن ازدحامی که در شهرهای بزرگ همه ساله در نوروز مشاهده میشود ، در کرمانشاه وجود ندارد ، با این وجود درهتل‌ها و مسافرخانه های کرمانشاه نمیتوان جای خالی پیدا کرد و مسافران نوروزی این شهر باید از رزرو اتاق غفلت نکنند و از هم اکنون‌به فکر آن باشند.

کرمانشاه پانزده هتل و بیست و چهار مسافرخانه‌دارد. دراین شهر هتل چهارستاره و یک ستاره وجود ندارد .

نرخ اقامت بیست و چهار ساعته در هتل های سه ستاره کرمانشاه در اتاق یک نفره ۶۵ تومان و دونفره نودو پنج تومان است و مسافران درهتل های دوستاره این شهر جهت اقامت بیست و چهارساعته‌خود در اتاق های یک نفره چهل و دوتومان و دونفره ۵۶ تومان است . درمیهمانسرا های شهر های قصرشیرین و شاه آباد غرب نرخ اقامت بیست وچهار ساعته در اتاق های یک نفره ۵۰ تومان و دو نفره هفتاد تومان تعیین شده است .

بهجرات می‌توان گفت اقامت در مسافرخانه های کرمانشاه خیلی ارزان تمام میشود .

قیمت اتاق یک تخته در مسافرخانه های کرمانشاه برای هر بیست و چهار ساعت ده تومان ، دوتخته پانزده تومان وسه تخته هژده تومان است و اقامت در اتاق های عمومی مسافرخانه های کرمانشاه برای مسافران درهر بیست و چهار ساعت پنج تومان تمام میشود. گفتنی است در کرمانشاه بهای بلیت اتوبوس درداخل شهر ۲ ریال است وبرای تاق‌بستان‌پنج ریال از مسافرین دریافت می‌شود وکرایه تاکسی در این شهر برای یک نفر ۵ ریال ، دونفر ۱۰ ریال و سه نفرنیز ۱۰ ریال است .

وسایط نقلیه تا کرمانشاه

مسافران نوروزی کرمانشاه فاصله ۵۲۱ کیلو متری تهران تااین شهررامیتوانندباهواپیما و اتوبوس و اتومبیل های کرایه طی کنند.

هواپیمائی ملی ایران هر روز از تهران بمقصدکرمانشاه یک پرواز دارد و در ایام نوروز پرواز های اضافی دایر می‌کند.

بهای معمولی بلیت هواپیما از تهران به کرمانشاه یکصد و هشتاد تومان است و بهای فرست کلاس هواپیما در این مسیر دویست‌وچهل تومان تعیین شده است .

آژانس های مسافربری نیز دراین شهر، دفترنمایندگی دارند درایام تعطیل بویژه تعطیلات نوروز اتوبوس های‌اضافی در این‌مسیر دایر میشود . بهای بلیت اتوبوس دولوکس از تهران به کرمانشاه ۳۲تومان است و بهای بلیت اتوبوس سوپر دولوکس چهل و دو تومان تعیین‌شده‌است .مسافرینی که‌برای مسافرت به کرمانشاه از هواپیماو اتوبوس و اتومبیل های شخصی نخواهندخواستفاده‌نمی‌کنند ،می‌توانند از اتومبیل‌های کرایه‌ای که در مسیرتهران ـ کرمانشاه حرکت‌می‌کنند استفاده کنند.

ره‌آورد کرمانشاه

مسافران‌ومیهمانان نوروزی ازکرمانشاه دست خالی برنخواهند گشت . کرمانشاه شهر روغن حیوانی ، شهر نان برنجی‌و شهر گیوه کرمانشاهی است .

اگرچه‌روغن‌حیوانی‌اینروز ها در کرمانشاه ، بسیار کم و نایاب است لیکن کرمانشاهی ها برای معرفی شهر خود و شناساندن این شهر به دیگر نقاط ایران‌ازعرضه این‌محصول وکالای بومی به مسافران نوروزی دریغ نخواهند کرد. نان برنجی کرمانشاه نیز یکی ازآن محصولات بومی است که در تمام نقاط ایران معروفیت دارد و هر سال تعداد زیادی ازاین نوع شیرینی که درحال حاضر بیشتر باروغن نباتی تهیه میشود به تمام نقاط ایران فرستاده میشود ،

درکرمانشاه گیوه که بهترین نوع آن «آجیده» است بسیار شهرت دارد .

هر جفت گیوه «آجیده» در کرمانشاه صد تومان بدست می‌آید. این سه کالا برای مسافران نوروزی کرمانشاه که نمی‌خواهند دست خالی بمنزد یاران و آشنایان خودبرگردند بهترین ره آوردهاست .

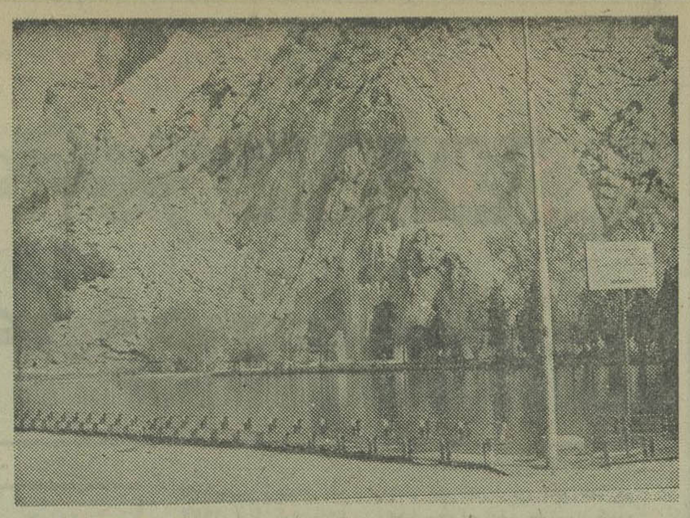

بهار کرمانشاه

درکرمانشاه علاوه بر آثارتاریخی معروف و دیدنی ،شما میتوانید از، مناظر و آب و هوای بهاری استفاده کنید .بهار کرمانشاه با بهار هر شهردیگری متفاوت است : دلپذیر و فراموش نشدنی.

فضائی از تاق‌بستان ، اثر معروف تاریخی کرمانشاه و دریاچه زیبای آن ...

تلفن‌های مورد نیاز در کرمانشاه

مابرای شمامسافران نوروزی کرمانشاه، سفر خوبی ارزو می‌کنیم وهمراه دوستان و بستگان شما چشم براه شما هستیم. اگر با اتومبیل خودبه این شهر سفر می‌کنید، در جاده های پرازدحام‌بااحتیاط رانندگی کنید .

امیدواریم که سفر نوروزی شما بخوبی و خوشی پایان پذیرد و نیازی بشماره تلفن هائیکه در زیر درج می‌کنیم نداشته باشید، لیکن محض احتیاط این شماره تلفن ها را یادداشت کنید.

راهنمایی و رانندگی: ۴۴۴۳
بیمارستان دویست تختخوابی: ۷۷۵۱

زایشگاه معتضدی : ۲۳۳۳
اورژانس مسمومین :۲۸۸۸
داروخانه شبانه روزی رازی: ۲۱۸۳

علاوه براین ها ، این‌شماره تلفن ها را بیادداشت کنیدو در صورت مواجهبا هرمشکلی بااین تلفن ها تماس بگیرید .

شهرداری : ۴۴۴۵
اتاق اصناف : ۸۵۲۳ و ۸۵۵۳

هواپیمائی ملی: ۷۰۱۰
کاریر : ۱۱۶
روزنامه اطلاعات : ۸۱۸۱و ۸۱۸۳ و ۲۹۷۱
اطلاعات و جهانگردی : ۷۰۹۰
آموزش و پرورش :۴۶۷۷

برنامه حرکت قطارهای مسافری ایام نوروز ۳۷ـ۳۶

نوع قطار	ساعت حرکت از تهران	ساعت ورود به مقصد	ساعت مراجعت	ساعت ورود به تهران
تهران ـ مشهد ـ تهران				
توربوترن	۷ ـ ۱۵	۱۲ ـ ۰۵	۷ ـ ۰۰	۱۷ ـ ۰۰
عادی	۱۱ ـ ۱۵	۵ ـ ۳۰	۱۱ ـ ۱۰	۷ ـ ۱۰
اکسپرس	۱۵ ـ ۴۰	۶ ـ ۳۵	۱۶ ـ ۴۰	۵ ـ ۳۵
سریع السیر	۱۸ ـ ۲۰	۹ ـ ۰۵	۲۰ ـ ۰۰	۱۱ ـ ۴۵
فوق العاده ۱	۱۴ ـ ۱۵	۶ ـ ۰۰	۱۸ ـ ۳۵	۱۰ ـ ۲۵
فوق العاده ۲	۱۶ ـ ۳۵	۸ ـ ۰۵	۱۴ ـ ۰۵	۶ ـ ۰۰
فوق العاده ۳	۱۹ ـ ۳۵	۱۱ ـ ۰۵	۲۰ ـ ۵۰	۱۲ ـ ۲۵
فوق العاده ۴	۲۱ ـ ۱۰	۱۳ ـ ۴۰	۲۲ ـ ۱۵	۱۳ ـ ۴۵
تهران ـ گرگان ـ تهران				
عادی	۸ ـ ۵۰	۲۰ ـ ۴۰	۷ ـ ۰۰	۱۸ ـ ۵۵
سریع السیر	۲۱ ـ ۴۵	۸ ـ ۱۵	۱۹ ـ ۲۵	۶ ـ ۳۵
فوق العاده	۲۲ ـ ۳۰	۹ ـ ۱۵	۱۷ ـ ۳۵	۵ ـ ۰۰
تهران ـ اصفهان ـ تهران				
سریع السیر	۲۱ ـ ۱۵	۶ ـ ۲۰	۱۹ ـ ۰۰	۴ ـ ۱۰ صبح روز بعد

نوع قطار	ساعت حرکت از تهران	ساعت ورود به مقصد	ساعت مراجعت	ساعت ورود به تهران
تهران ـ خرمشهر ـ تهران				
عادی	۱۰ ـ ۰۰	۶ ـ ۰۰	۱۰ ـ ۰۰	۶ ـ ۱۵
اکسپرس	۱۵ ـ ۳۰	۹ ـ ۰۰	۱۳ ـ ۲۰	۷ ـ ۲۰
سریع السیر	۱۷ ـ ۳۵	۱۱ ـ ۱۵	۱۸ ـ ۱۰	۱۲ ـ ۱۰
فوق العاده ۱	۱۳ ـ ۲۵	۷ ـ ۰۰	۱۴ ـ ۳۵	۸ ـ ۳۰
فوق العاده ۲	۱۶ ـ ۳۰	۹ ـ ۵۹	۱۶ ـ ۳۰	۱۰ ـ ۳۰
فوق العاده ۳ اهواز	۱۹ ـ ۱۵	۱۱ ـ ۱۵	۲۱ ـ ۱۵	۱۴ ـ ۱۵
فوق العاده ۴	۲۱ ـ ۴۰	۱۵ ـ ۴۵	۲۱ ـ ۴۵	۱۶ ـ ۲۰
تهران ـ تبریز ـ تهران				
سریع السیر تبریز	۱۸ ـ ۰۰	۸ ـ ۰۰	۱۹ ـ ۰۰	۹ ـ ۳۰
عادی مراغه	۲۰ ـ ۰۰	۹ ـ ۲۰	۱۴ ـ ۰۰	۴ ـ ۰۰ صبح روز بعد
سریع السیر رازی استانبول	۹ ـ ۰۰ فقط روزهای پنجشنبه هر هفته	۵ ـ ۰۵	۲ ـ ۲۵	۲۲ ـ ۲۵
تهران ـ کرمان ـ تهران				
سریع السیر	۱۵ ـ ۰۰	۸ ـ ۴۰	۱۵ ـ ۳۰	۹ ـ ۲۵

راه آهن دولتی ایران بلیط ایام نوروز را برای روزهای ۲۵ تا ۲۹ اسفند بشرح زیر بفروش میرساند :

- ازروز ۱۵ تا ۱۷ اسفند بلیط های درجه ۱ و ۲ و ۳ خرمشهر .
- ازروز ۱۸ تا ۲۰ اسفند بلیط های درجه ۱ و ۲ و ۳ گرگان ـ تبریز ـ اصفهان ـ کرمان
- ازروز ۲۱ تا ۲۴ اسفند بلیط های درجه ۱ و ۲ و ۳ مشهد و توربوترن
- بلیط کلیه خطوط برای روزهای اول تا چهارم فروردین ۳۷ از ۵ روز قبل در باجه ایستگاه تهران پیش فروش میشود.
- ازروز ۱۵ اسفند ۳۶ تا ۵ فروردین ۳۷ بلیط های راه آهن فقط در باجه های ایستگاه راه آهن از ساعت ۷ صبح تا ۲۱ یکسره بفروش میرسد و سایر باجه ها از روز ۶ فروردین دوباره شروع بکار خواهند کرد .

متن‌سخنرانی والاحضرت شاهدخت اشرف پهلوی درسازمان زنان هند

زنان، شهروندان درجه‌دوم نیستند

کامیابی کلی سال بین‌المللی زنان‌چنان‌نبوده‌است‌که بتوان برای آن امتیازی بیش از حد قایل شد

مقام زن و مشارکت کامل جامعه زنان، یکی از آرمانهای مشترک ایران وهند است

والاحضرت شاهدخت اشرف پهلوی در دیدار رسمی ازهند ،بعدازظهر روز پنجشنبه در سازمان زنان هند و در اجتماع کثیری از زنان آن‌کشور بیاناتی ایراد کردند که خلاصه‌ای ازآن دیروز ازنظرتان گذشت . نظر به اهمیت مطالبی که والاحضرت دراین سخنرانی ، به‌آنها اشاره داشتند، متن کامل سخنرانی ذیلا درج‌شده است :

بسیار خوشوقتم که‌امروز دراینجا هستم و فرصت دارم درباره موضوعی که‌برای همه ما مورد علاقه حیاتی است، یعنی مقام زنان ومشارکت کامل آنان در جامعه سخن بگویم. بحث کردن درباره مهمی تابدین پایه حیاتی ، آن‌هم در قالب پیوندهای دوملتی که‌از روابط نزدیک و دوستانه با یکدیگر مداوما بهرممند بوده‌اند مخصوصا مایه احساس حق‌شناسی است . سفر اخیراعلیحضرتین بهعنوان عوالیدوستانه‌ای راکه همواره بین‌دوکشور ماوجود داشته نیرومند تر کرده است. رشته‌های مودت و مبادله آراء و عقاید میان هند و ایران درطول قرنها دوام و قوام یافته وامروز علایق متشابهی که‌داریم مارا بیش از پیش بیکدیگر نزدیکتر کرده است .

آرمان های مشترك ایران و هند

ایران و هند آرمان‌های مشترکی دارند که‌عبارتند از توسعه و تکامل بخشیدن به کشوری تواناومتجدد و تضمین اسباب پیشرفت و کمال یافتن برای جمعیتی برخوردار از سواد وآموزش واز نظر اقتصادی دارای احساس ایمنی‌در هریک ازدو کشوراست .هردو کشور مابرآنند که بخاطر تحکیم امرصلح وبوجود آوردن دنیایی بهتر و عادلانه تر تلاش کنند کشورهای مادر گستردهتر ساختن‌قلمروهای‌حقوق ومنزلت زنان درجامعه بایکدیگر دررسیدن به‌کامیابی های‌مشابه سهیم‌هستند. ماازپایان قرن گذشته تاکنون قدم های مشابهی بسوی مشارکت‌کامل زنان در جوامع خود برداشته‌ایم . هر دوی ما ازنخستین برهه زمان درقرن حاضر حضور زنان‌رادر مراتب بالاتر تحصیل دانشو فرهنگ پذیرفته‌ایم و هردو قدم هایی برداشته‌ایم تابرای خود نظام آموزشی آزاد و رایگان ودارای‌دروازه های نابسته بوجود آوریم . هردوی مافعالانه تلاش کرده‌ایم تاحقوق اجتماعی ،قضایی، واقتصادی زنان را تضمین کنیم، وعلاوه براین زنان را مجدانه تشویق کرده‌ایم تادر جریان جنب و جوش های سیاسی نیز شرکت کنند رسیدن به‌هیچیک از این پیشرفت ها بدون‌کار فعالانه سازمان های‌زنان نظیرآنچه که‌شما دارید ـ امکان پذیر نبوده است. «کنفرانس زنان تمام‌هند» سرمشق شایان توجهی استازآنچه که‌یک سازمان زنان میتواند انجام دهد. این سازمان‌ازهنگامی که‌نخستین اجتماع خود رابانام کنفرانس زنان تمام هند در ۱۹۷۲ برپا کرد تاکنون نه‌فقط بعنوان یک حراست کننده منافع زنان‌عمل‌کرده بلکه فعالانه خودرا درخدمت آموزش زنان برای ایفای نقش های رهبری کننده درجامعه قرارداده است .نمیتوان انکارکرد که‌عده کثیر زنان هندی که‌طی پنجاه سال گذشته برای خود شناخت واحترام ملی وبین‌المللی کسب کرده‌اند همچون الگوهایی برای سایر زنان هندی و بهمان اندازه زنان دیگر دنیا خدمت کرده‌اند .

مشاهده این نکته که‌زنان تواما در کشور های توسعه یافته و در حال توسعه درحرکتندتا سرحدات و قیدو بند نقش‌های کهنه و سنتی خود را پشت‌سر بگذارند مسلما مارا خشنود میکند. من عمیقا ازدیدن زنانی که تصدی مشاغل حیاتی رادر قلمرو های سیاسی ،اقتصادی ، اجتماعی و تکنولوژیکی در عرصه جهان برعهده دارند تکان خورده‌ام . زنان منفردی نظیر اینان موجبات دلگرمی همه زنان دیگررا فراهم می‌کنند. اما زنانی که‌جزء رهبران وصاحب نقش‌های اداره کننده در جامعه هستند تنها نماینده قلهقابل رویت کوه یخ بسیار عظیمی بشمار میروند. این‌کوه سترگ که در زیر قشر مربی و مورد التفات افکار عمومی شناور است عبارت ازتوده عظیم زنانی است که‌در ژرفنا های فقر و جهل‌دست وپامی‌زنند. اینها زنانی هستند که‌قطعا می‌کنند تا بامنابع امکانات بسیار ناچیزخانواده های خودرا باتحمل از خود گذشتگی های خارق‌العاده اداره کنند. چنین افراد زنانی هستند که‌بار سنگین پرورش کودکان ، کارکردن در مزارع واشتغال بمشاغل سنگین بدن و جسمانی را بدوش‌می‌کشند. هویت‌گروهی از مردم که‌بالقوه تابدین اندازه بزرگ وپرقدرت است ندرتا در محافل وارگان های ملی و بین‌المللی مورد شناخت قرار گرفته است .

کنفرانس جهانی زنان

امااین تودهموجودات انسانی که‌تاکنون در معرض رفتاری غیرعادلانه قرار داشته در پرتو سعی نجیبانه سازمان های زنانی‌که در تلاش ومبارزه بخاطر رسیدن به هدفهایشان برمبنائی دنیا گستر متحد شده‌اند اکنون آرام آرام قابل رویت میگردد . کنفرانس جهانی زنان که درمکزیکوسیتی تشکیل شد بصورت مرجعی‌درآمدکه شنوائیدن صدای‌احتیاجات توده‌های زنان راامکان پذیر ساخت.

پیام این کنفرانس بسیار روشن بود: همه زنانی که در فقر زندگی میکنند باید از نتایج مجاهداتی که در راه‌توسعه صورت میگیرد بهره‌ای داشته باشند . باید برای آنها وسایل و امکانات کافی برای تحصیل و آموزش حرفه‌ای فراهم کرد .آنها باید به مراقبت های بهداشتی و تکنیک های تنظیم خانواده دسترسی پیدا کنند ، و اگر قرار است که جهان بسرحد مطلوب هدفهای توسعه اجتماعی و اقتصادی نایل آید باید این تدابیر در مقیاسی بین‌المللی اتخاذ گردند.

این پیام تازگی ندارد ، مهاتماگاندی در پیکار خود بخاطر متحقق ساختن تجدیدحیات اجتماعی وترمیم وبازسازی اجتماعی و ملی به این حجت قاطع استشهاد میکرد که هیچ کشوری نمیتواند پیشرفت کند و با اینحال اجازه دهد که نیمی از مردمانش اسیر جهل و مطرود و از جنبه اجتماعی قربانی اختناق و ستم باقی بمانند .

رویای گاندی برای‌ترقی‌وبهروزی‌که سرانجام به‌استقلال هند در ۱۹۴۷ منتهی شد دارای شناخت صریحی از اهمیت زنان بعنوان منابعی واجب و اساسی برای رسیدن بخود کفائی ملی بود ، اما برغم کلمات مالامال از خردمندی آن

قائد بزرگ ، کلماتی که تقریبا پنجاه سال قبل از زمان ما باچنان بلاغتی بیان شدند ، سرنوشت مصیبت بار اکثریت زنان چیزی است که آن را بیش از حد به کرات درکوشش هایی که بسوی توسعه در سطح جهانی آن متوجه است، نادیده گرفته‌اند .

طراحان برنامه های توسعه که اذهانشان تقریبا بدون چون و چرا بمجنس ذکور التفات دارد ، در غالب موارد نقش های موجود و بالفعل زنان را امری بدیهی تلقی کرده‌اند تاثیر نقش های بالقوه‌ای که زنان میتوانند ایفا کنند هرگز بطور کامل مورد شناخت و قبول آنان قرار نگرفته است .

ادغام زنان در توسعه بخش مهمی از برنامه اقدام بین‌المللی بود که در کنفرانس جهانی سال بین‌المللی زن به تصویب رسید . شش فقره از ۳۴ قطعنامه‌ای که از تصویب آن کنفرانس گذشت مستقیما بمسئله بهترکردن وضع زنان در مجاهدات توسعه التفات داشت ، با اینحال کافی نیست که ما صرفا به ثبت و ضبط قطعنامه‌ها و توصیه های گوناگونی که از مجامع وارگان های ملی وبین‌المللی نتیجه میشوند قناعت کنیم .

اکنون که زمان آن رسیده است که به عمل رو آوریم . وظیفه زنان است که خود نیز هدفهایشان را با ضوابط و دستورالعمل های مدونی که برای اقدام طراحی شده باشند پیوند دهند .

منافع مختلفی را که به زنان تعلق دارند باید درهم آمیخت و آنها را بصورت هدفهای‌نمایانی که بدقت بیان شده باشند مشخص ساخت و بنوبه خود باید تحقق و اجرایشان را بوسیله مردان و زنانی که در مواضع مسئول مستقر شده‌اند انتظار داشت .

این عبارت از کاری‌است که مادر ایران داریم انجام میدهیم ، ما دریافته‌ایم که برای تشویق مشارکت و ادغام کامل زنان در تمام قلمروهای فعالیت باید هر قدم ممکنی را برداریم تا بهدفهای درازمدت اجتماعی و اقتصادیمان جامه عمل بپوشانیم . ما بابکار گرفتن‌علایقی که سال بین‌المللی زنان در ۱۹۷۵ بوجود آورده است قدمهایی برداشته‌ایم‌تامشارکت جامع‌ترزنان را با اقداماتی نظیر افزایش نامنویسی زنان و دختران در دوره های آموزش حرفه‌ای و در موسسات فنی ، ایجام تعاونی های روستایی و بسط دامنه فعالیت سپاه دانش در روستا های کشور فراهم آوردن وسایل برخورداری از مواهب مادربودن و خدمات مورد نیاز مادران از قبیل ترتیبات کارنیمه وقت و تاسیس مراکزمراقبت از اطفال خردسال زنان کارگر و کارمند و غیره تضمین‌کنیم. در سطح سراسر کشور مادوگام بزرگ ، برداشته‌ایم که من میل دارم درباره آنها توضیح بیشتری بدهم .

یکی از بزرگترین موانعی که راه مشارکت زنان را در زندگی سیاسی جامعه آنها سد میکرد عبارت از این اعتقاد مابه‌الاشتراک مردان و زنان هردوبود که فعالیتهای سیاسی وامور اداری قلمروی است که پرداختن به آن ملک طلق ابناء ذکور کشور است .

حتی امروز درحالیکه بسیاری اززنان ممکن‌است‌در دادن رای شرکت‌کنند تنها معدودی ازآنان خودرابرای انتخاب شدن به نمایندگی ویاقصدی وظایف دولتی نامزد میکنند. با اعمال رهبری فعالانه وازراه تشویق‌و ترغیب،ماکوشیده وتا حدود زیادی توفیق یافته‌ایم تااین باور ازمدافتاده رابی‌اعتبار کنیم. امروز ایران دارای ۲۰نماینده زن‌در مجلس شورای ملی و۲ سناتور زن درسنای کشوراست .در تازه‌ترین انتخابات کشور که در پائیز ۱۹۷۶ برگزار شد سازمان‌زنان ایران جدوجهد فشرده‌ای بخرج‌داد تاهرچه بیشتر نامزد هارا ازبین زنان‌معرفی کنند و آنها رابه شرکت درانتخاباتی که در سطوح ملی و منطقه‌ای برپاشده بودند تشویق کنند. نتیجه‌ای که ازآن جدوجهدهابدست آمد این‌بودکه ۲۸۸۵ تن اززنان برای‌احراز کرسیهای عضویت شوراهای دمکراتیک محلی بعنوان نامزد ها مبارزه کردند وبیش‌از ۳۰۰نفر از آنهاانتخاب شدند.

گامهای بزرك‌وتازه

دومین قدم بزرك که‌کاملا بتازگی برداشته شده عبارت از طراحی یك‌برنامه اقدام ملی‌برای پیشرفت حقوق ومقام و مشارکت زنان در مجاهدات توسعه وعمرانی کشور بوده‌است. این برنامه که‌به پیروی از الگوی طرح اقدام‌جهانی تدارك شده سند بزرگو جامعی است‌که آماده‌کردن آن‌تقریبا یکسال‌وقت گرفته و دراینکار تمام‌وزارت‌خانه‌ها و سازمان برنامه‌و بودجه و سازمان زنان ایران‌و موسسات دیگر فعالانه مباشرت و همکاری کرده‌اند. هدف این بودکه آماده‌کردن چنین‌برنامه‌ای باطراحی ششمین برنامه توسعه وعمرانی پنجساله ایران‌که اجرایش درسال جاری آغازخواهد گردید ومجاهدات وبرنامه های کار دولت راتا۱۹۸۳ معین خواهدکرد همزمان باشد.

پیش نویس طرحی‌که‌در سطح ملی‌پیشنهاد شده‌بودنخست بین تقریبا ۷۰۰ شورای محلی درسراسر ایران‌توزیع شد. این شوراها پیش‌نویس طرح رامطالعه کردندو بنوبه خود اصلاحات معینی راپیشنهاد نمودندکه سپس در حزب ارائه گردید و درآنجا برای‌تقدیم شدن‌به هیت وزیران موردتصویب قرار گرفت.

همانطورکه در طرح ملی مشارکت فعالانه دولت درسطح وزارتخانه ها، توصیه شده است گزارش‌هایی که‌پیشرفت های حاصله را منعکس خواهندکرد قراراست هرسه ماه‌یکبارمنظما ازطرف وزارتخانه‌های ذیمدخل‌به نخست وزیر ارائه شوند.

علاوه براین ارزیابی های سالانه نتایجی که‌ازاجرای بالفعل طرح درسطح ملی بدست‌آمده‌است ازطرف کابینه به مرحله اجرا درخواهدآمد.

★×★

قبل از رهاکردن موضوع نقش‌های زنان درطراحی برنامه های توسعه میل‌دارم باشمادرباره تلاشهای بین‌المللی بسیطی که در همین جهت جریان دارد صحبت کنم.ما عقیده داریم که‌این تلاشها دارای اثراتی خواهدبودکه بصورت دگرگونی های بنیانی در ژرف‌ترین اعماق تمام قلمروهای زندگی زنان خودنمایی خواهدکرد.

سال بین‌المللی زنانو کنفرانس مکزیکوسیتی بابرداشتن گام‌هایی بلندو ارزنده به تحقق‌یافتن‌هدف ایجاد فرصت های برابر برای همگان کمك‌کرده‌اند .یکی ازاین قدمها که‌تاکنون برداشته شده عبارت ازصحه‌گذاشتن برتوصیه تاسیس یك انستیتوی بین‌المللی برای تحقیقو آموزش به‌نفع پیشرفت‌زنان است .این انستیتو طبق حکمی‌که‌با رای سازمان ملل صادر شده قرار است امسال درتهران تاسیس شود. هدف اساسی ایجاد این انستیتو یاری‌دادن به‌حصول هدفهای برنامه اقدام جهانی و دهه‌زنان است. وظایفی که‌در برابر انستیتو قراردارند بسیار خطیر هستند: برعهده گرفتن کارگردآوری و نشر اطلاعاتی‌که بعنوان اساس تنظیم برنامه هاو سیاست های مشارکت موثرزنان مورد استفاده قرارخواهد گرفت.

● کمك‌به طراحی تحقیقات معطوف به‌نشر آگاهی‌هایی که درباره تغییرات شرایط زندگی‌زنان ودگرگونی‌های ناشی از تحولات سیاسی ،قضایی‌و حقوقی، اقتصادی، اجتماعی و تکنولوژیکی‌در وضع‌آنان جمع‌آوری خواهد گردید.

● بسط وارائه دوره‌های آموزشی، برای‌زنان بویژه آنهایی‌که در کشورهای درحال‌توسعه زندگی میکنند.

● بوجود آوردن فرصت‌های برعهده گرفتن نقش‌های رهبری برای زنان .

● وسرانجام ایجاد فرصت‌هایی برای زنان به منظور تواناتر ساختن آنها دربرخورداری از امکانات افزایش‌بخشیدن درآمد های خویش.

★×★

پشتیبانی از توصیه‌تاسیس مرکز منطقه‌ای،« اسکایی » برای زنان وتوسعه درایران یکی دیگر از قدمهایی است که تاکنون برداشته شده‌است. این مرکز درفوریه ۱۹۷۷ به یك واقعیت تبدیل شدهو دارای هدفهای پرگسترده‌ای است که‌می توان آنهارا اینطور خلاصه‌کرد:

● ـیك‌کاسه کردن وارزیابی اطلاعات موجود وتجسسات درباره زنان در منطقه آسیاو اقیانوس آرام.

●خدمت کردن بعنوان وسیله‌ای برای تحصیل اطلاعات درباره نیازهای زنان با هدف منعکس کردن آن‌نیاز درطراحی وتنظیم سیاست ملی.

● وبالاخره کارکردن ازطریق عوامل وآژانس هاو موسسات‌موجود برای ترغیب توجه و بهمان اندازه برای فراهم آوردن یاری‌های مورد نیاز، طرح های تحقیقاتی که‌به جنبه های اقداماتی التفات دارند .

بقیه درصفحه ۱۹

پرواز روزانه ۷۴۷ به نیویورك با پان آمریکن

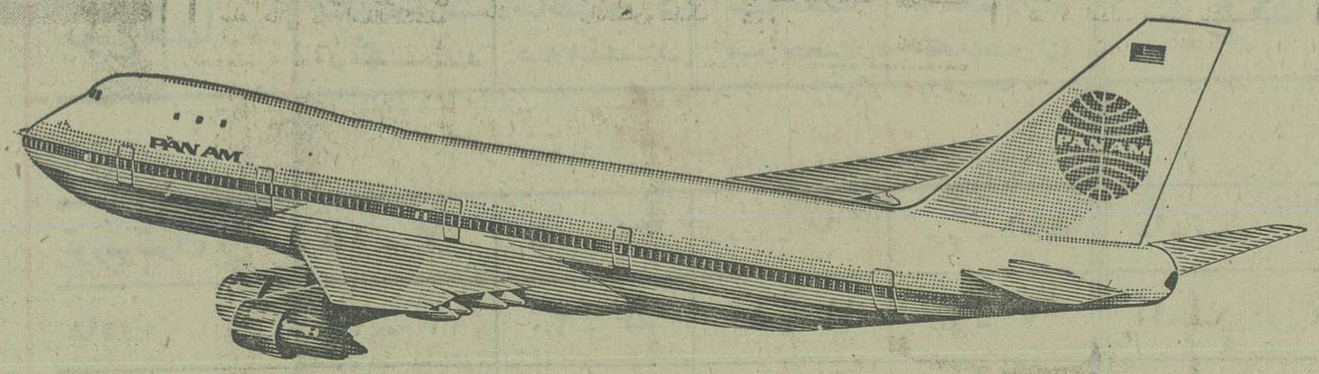

با نرخهائی تا ۴۰ درصد ارزانتر از نرخهای معمولی

نرخهای بسیار ارزان دوسره به نیویورك

تا ۲۴ خردادماه ۲۵۳۷

تهران	۲۱-۱۴ روزه	۲۱-۱۴ روزه	۴۵-۲۲ روزه
نیویورك	۶۰۳۶۰ ریال	۶۴۲۶۰ ریال	۷۸۸۰۰ ریال
تهران	بدون توقف	با یك توقف درهرجهت	باتوقف محدود

برای سایرشهرهای ایالات‌متحده آمریکانیزازاین نرخهای ارزان استفاده می‌شود

باآژانس مسافرتی خود تماس بگیرید

PAN AM®

پان آمریکن ـ باتجربه‌ترین درجهان

اطلاعیه کارخانجات اتومبیل سازی مزدا

مزدا به پشتوانه ۶۰ نمایندگی فروش لوازم یدکی‌وتعمیرگاه‌های مجازمجهزخوددرتهران‌وشهرستانهادرسراسرایران‌مطمئن‌ترین‌است

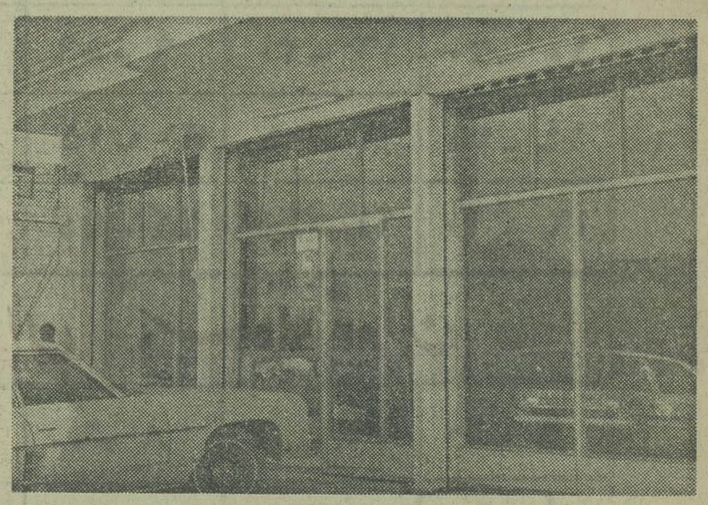

نمای خارجی ساختمان فروشگاه و نمایشگاه لوازم یدکی مزدا در آبادان

نمای قسمتی از تعمیرگاه مجاز مزدادرشهرستان آبادان

نمایندگی و تعمیرگاه مجاز مزدا درآبادان‌آقای حسین امین‌پور میباشد که‌مدت ۶ سال است نمایندگی مزدا رادر آبادان بعهده‌دارددرتعمیرگاه مجهزمزدا درآبادان‌دومکانیسین متخصص‌اتومبیل و۴ کمك مکانیسین‌باکار شبانه‌روزی خوداتومبیل شمارا بدون عیب تحویل میدهند.

گزارشهائی از جنوب
صفحه ۱
اطلاعات
یکشنبه ۱۴ اسفند ماه ۲۵۳۶ـ شماره ۱۵۵۵۳

اعضای هیأت مدیره سازمان دانش آموزان اصفهان:

دبیران بیزار از «تدریس» ما را از «تحصیل» بیزار می کنند!

افسانه پاینده

فاطمه ملک‌گودرزی

مهناز عطارزاده

بیشتر راهنمایان تحصیلی درمدارس اغلب نقش واقعی خودرا از یاد برده و در حد «تشریفات» کار می کنند

در بیشتر مدارس اصفهان امکانات تحصیل‌عملی بسیار ناچیزاست‌ودانش آموزان فقط باید «تئوری» حفظ کنند

● اصفهان ـ عده‌ای از جوانان عضو هیات مدیره سازمان‌دانش آموزان‌اصفهان ضمن‌شرکت درمیزگرداطلاعات به بحث وبررسی پیرامون مشکلات آموزشی دراصفهان پرداختند ونیازهای دانش ـ آموزان را دردوران‌آموزشی مورد تجزیه و تحلیل قراردادند

افسانه پاینده عضو هیات مدیره سازمان دانش آموزان شهر اصفهان اظهار داشت: مشکلات و نیاز های دانش‌ـ آموزان بسیار است و طرح آنها در یک دو جلسه میسر نیست . اما مسئله‌ای که می‌ـ توان دراینجا به‌آن اشاره‌کرد روابط مسئولین و اولیای مدارس با دانش آموزان‌است که بنظر من دانش آموزان و مسئولان فاصله زیادی دربین خود دارند واین فاصله روز بروز بیشتر میشود انتقاداتی که بنظر دانش آموزان منطقی جلوه میکند از طرف مسئولان غیر منطقی تلقی میشود و به آنها توجهی نمیشود .

گنجایش کم کلاسها

افسانه پاینده آنگاه به‌گنجایش کلاسها وظرفیت اندک‌کلاسها اشاره‌کرد وگفت: دردبیرستانی که ماتحصیل میکنیم هر کلاس گنجایش ۴۰ تا ۵۰ نفر دانش آموز را دارد حال آنکه عملا دراین کلاسها ۷۰ تا ۷۵ نفر می‌نشینند و درس میخوانند و همین موضوع باعث دلسردی دانش آموزان درکلاس می‌ـ شود .

فقدان امکانات عملی

مهناز عطارزاده نیز بااشاره بکتب درسی گفت: بعقیده من باید امکانات عملی مفاد درسی نیز در مدارس مهیا باشدحال

بقیه درصفحه‌دوم

این‌میله‌هابجای آنکه نظم وترتیبی به ترافیک اراک ببخشد باعث کندی عبور ومرور واختلال در رفت وآمد اتومبیلها شده است .

راه ورود بخیابانهای فرعی اراک را باز کنید

● در فاصله های طولی باغچه های وسط خیابانهای اراک ، آنجاکه قبلاراننده‌گان می‌توانستند بی‌آنکه مرتکب تخلفی شوند و خطری برای خود و دیگران بیافزایند، دور بزنند و جهت خود را تغییر دهند و یا واردخیابان های فرعی شوند ، ازسوی اداره راهنمائی ورانندگی میله هائی در اسفالت‌کاشته شد تا اتومبیلها فقط بتوانند مسیر مستقیم را طی کنندو در انتهای هر خیابان دور است .

این اقدام باعث کندی ترافیک و ایجاد دشواری هائی برای رانندگان‌وسایط نقلیه شده است . البته اداره راهنمائی و رانندگی اراک پس از توجه به خواست مردم این شهرستان در مورد برداشتن میله های آهنی،در بعضی قسمتها این میله هارا برداشت ، اما مردم اراک ، بویژه رانندگان درخواست دارند که کلیه میله هائی که راه ورودبه خیابانهای فرعی را سد کرده‌اند برداشته شود .

اراک ـ خبرنگار اطلاعات

بدستور نخست‌وزیر:

امام جمعه بوشهر برای معالجه بتهران انتقال یافت

حضرت آیت‌الله عدنانی

★ بندر بوشهر- حضرت آیت‌اله عدنانی امام جمعه بندر بوشهر و رئیس هیات مشورتی روزنامه اطلاعات‌در این شهرکه از مدتها قبل مبتلا به‌بیماری‌قلبی بود، بدستور جمشید آموزگار نخست وزیر به تهران اعزامشد تا در بیمارستان ماکه مادر تحت معاینه و معالجه قرار گیرد.

۳۶ کاسب کار اصفهانی جریمه شدند

● اصفهان : دادگاه ویژه رسیدگی به تخلفات صنفی اصفهان ۳۶ نفر از کسبه‌متخلف این شهر را به پرداخت‌جرایم نقدی و تعطیل محل کسب محکوم کرد . جریمه شدگان عبارتند از:

سید علی غروی، سیدحاجی نقیبی ، عبدالرحمن سلطانی ، حسن معتمدی ، مهدی‌مستجاب علی زیلوباف زاده، محمد علی کیشی ، رضا بیتا ، عباس آه افروز ، جلیل علی زاده، علی مستاجران ، جلسه‌ای ، محمد سجادی ، حیدر فروغی ، حسینعلی اقبال ، علی امیری، اصغر صمدیه ،مسیح‌اله تابان حسن زارعی ، احمد جیحانی، رضا طاهری ، عباس توانگران محمد جمشیدی ، عباس پور جمشید ، محمد علی شریفی، حسنعلی رضائی، عباس‌طاهری عبدالعلی مالکی پور ،علیرضا صنعتی ، حسن خلیلیان،محمد سلیلی ، رحیم دولت آبادی ، رضا راستگو ، غلامحسین دیناری،مهدی‌کرباسی ،منصور شعرباف زاده ، عباس ناصری و عباس صابری .

استاندار فارس خرید پرتقال و نارنگی را تحریم کرد

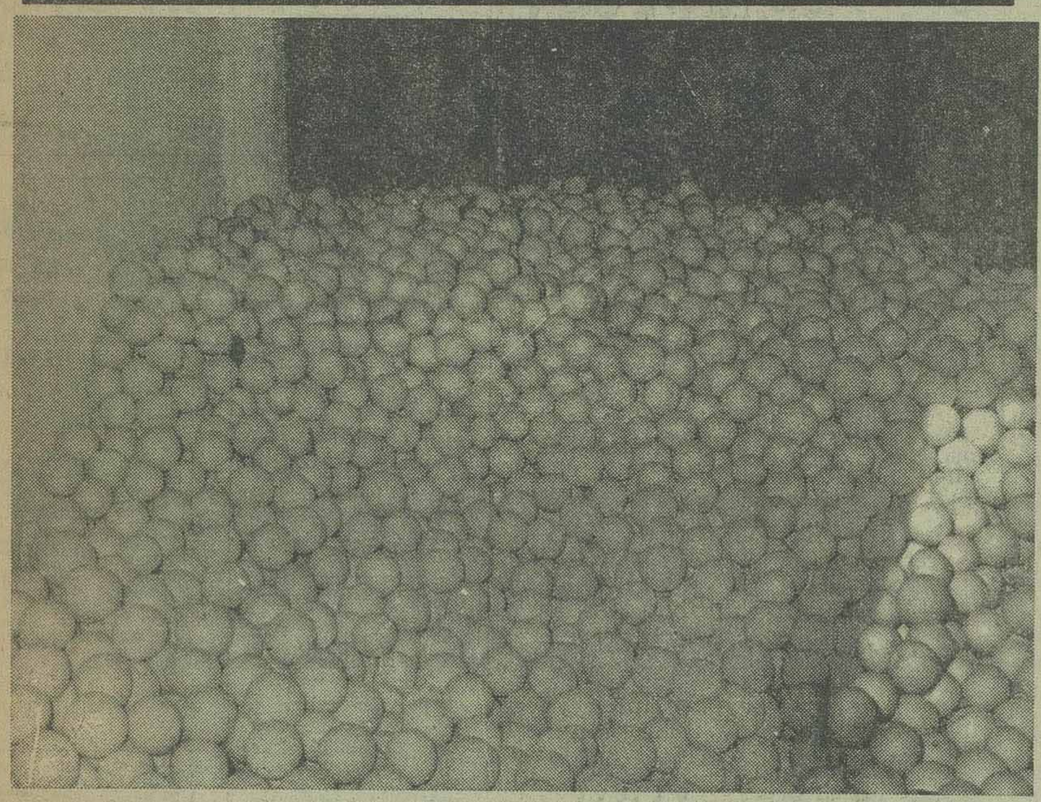
احتکار پرتقال و نارنگی باعث گرانی این دو نوع میوه‌شده‌است

● شیراز ـاز این پس در هیچیک از مهمانی‌های رسمی استانداری فارس از پرتقال و نارنگی استفاده نخواهد شد.

دکتر آزمون‌استاندار فارس در گفتگوئی با خبرنگار ما در این باره گفت : تحریم خرید پرتقال و نارنگی بهترین راه برای مبارزه با گرانفروشی است و من بلافاصله پس از تحریم خرید پرتقال و نارنگی بوسیله زنان شیراز در کمیته ملی حمایت از مصرف کننده‌و انجمن شهر شیراز ، دستور دادم تا از خرید این دونوع میوه حتی‌برای منزلم‌خودداری کنند .

وی افزود:در ضیافت‌های رسمی استانداری نیز از پذیرائی با پرتقال و نارنگی خودداری میشود .

استاندار همچنین گفت :با هرگونه احتکار و اجحافی به شدت مبارزه خواهیم کرد . همچنین در پی ادعای یکی از نمایندگان انجمن شهر شیراز مبنی بر احتکار مقدار زیادی پرتقال و نارنگی در « علی‌ـ آباد » جهرم فرماندار جهرم و مسئولین اجرائی این شهر از علی آبادجهرم بازدیدکردند اما هیچگونه نشانه‌ای ازمیوه احتکار شده‌در این شهرنیافتند از سوی دیگر ابطحی‌شهردار شیراز نیز اعلام کرد کمبرای ضیافت ها و مهمانی های شهرداری نیز پرتقال و نارنگی خرید نخواهد شد .

درجستجوی یک سگ ۱۰ هزار تومانی!

★ شیراز ـ در پی ربوده شدن یک سگ تربیت شده آمریکایی در شیراز ،صاحب آن ازچشم پزشکان معروف ایرانی است ازمامورین آگاهی برای یافتن سگ‌خود استمداد کرد .

دکترخدادوست طی‌شکایتی به اداره آگاهی‌اظهارداشت:

ـ من این سگ را که از نوع بهترین سگ‌های‌تربیت

بقیه‌در صفحه دوم

در میزگرد ورزشی اطلاعات در اصفهان که با حضور دست‌اندرکاران مشتزنی‌تشکیل یافته گفته شد :

عریان ساختن واقعیتها موجب دلتنگی میشود!

محمدرضا رنجبر

خطابخش

محمود محبان

بیژن مویدی

★ اصفهان ـ هدایت‌بهبهانی خبرنگار ورزشی اطلاعات:

تا همین یکی دوسال پیش «بوکس» مقام و منزلتی درخور توجه داشت وورزش محبوب اصفهانی ها بشمار می رفت اما بی‌توجهی مسئولان به‌رئیس ورزش چنان بلایی برسر آن وارد کرد که دیگر «بوکس» اصفهان نتوانست کمر راست کند . همین امر موجب شد رفته ، رفته بدست فراموشی‌هم سپرده‌شد و مردم هم به‌فوتبال روی آوردند . اکنون می‌بینم از ورزش مشتزنی در اصفهان حتی نامی وجود ندارد چه رسد به سابقه و عناوین‌قهرمانی در گردهمایی که دست اندر کاران و چند تن از مشتزنهای از مسابقه های انتخابی تهران برگشته در دفتر نمایندگی اطلاعات اصفهان داشتند،آنان اعتقاد داشتند رهبران مشتزنی اصفهان از سروصدا می‌گریزند و سکوت‌و آرامش را برهیاهوی مسابقه ها ترجیح میدهند چون در سکوت چیزی قابل انتقاد یافت نمیشود .

استعفای نایب‌رئیس

سهراب وکیل منفرد قهرمان پرافتخار آسیا که چند سالی است از بندر پهلوی به‌اصفهان آمده و تا چندی قبل با هیات بوکس بعنوان نایب رئیس بوکس همکاری می‌کرد ، از سمت خود استعفا کرد . او در مدت کوتاه فعالیتش در اصفهان ، این استان را در مسابقه های منطقه جنوب مرکزی که با شرکت تیم های شیراز ، آبادان ، اهواز و اصفهان برگزار شد ، بمقام قهرمانی رساند ولی بخاطر بی‌توجهی ها و کار شکنی در برنامه هایش استعفا کرد. او میگوید : اعتبار هیات مشتزنی اصفهان بقدری ناچیز است‌که نمیتوان یک مسابقه کوچک برگزار کرد ، برگزار نکردن مسابقه های تشویقی روح هماهنگی و همگامی را بین مربیان از بین برده و بعات عدم دلسوزی مسئولان فعالیت مشتزنی در این منطقه به‌صرف رسیده است .

قطع همکاری

خطابخش یکی از مربیان کلاس دیده اصفهان بخاطر وضع نامساعد در هیات ـ مشتزن و وجود ناراسایی، همکاری خود را با هیات بوکس افتان قطع کرد، وی از بی‌توجهی اولیای‌امور دل پری دارد و میگوید اگر تاریخ صعود و نزول تیم‌مشتزنی را نگاه کنیم ، متوجه میشویم وقتی مشتزنی اصفهان به‌اوج درخشش و قدرت می رسد ، مسئولان تنها به نظاره گری قناعت میکنندو در نگاهداشتن آن بر فرمی که بدست آمده کوششی بعمل نمی آورند.

کمبود کادر فنی یکی از علل عمده عدم پیشرفت مشتزنی اصفهان است با آنکه بتعداد کافی مربی آگاه وجود دارد معهذا آنطور که باید بکارخود دلبستگی نشان نمیدهند .

عریان‌ساختن واقعیت‌ها

محمد رضا رنجبر قهرمان سابق بوکس کشور که مدتی با سمت مربی‌گری در خدمت مشتزنی اصفهان بود، خودرا کنار کشید . رنجبر ضمن‌تائید سخنان دوستانش ،معتقداست: عریان ساختن‌واقعیت ها موجب دلتنگی بعضی ها میشود.

مسئولان ورزش باید در انتخاب اعضای هیات ها وقت بخرج دهند تا هیات ها نسبت به گسترش ورزش فعالیت داشته باشند نه مثل هیات مشتزنی تنها نامی از آن‌باقی مانده است ، درگذشته وضع بوکس اصفهان بهتر از حال بود و تحرکی در ان دیده میشد . انتظار من اینستکه در کادر رهبری مشتزنی تجدید نظر کامل‌بشود و افرادعلاقمندی را جایگزن اشخاص بی‌توجه بنمایند.

همه رفته‌اند

بیژن مویدی مربی پرسابقه مشتزنی اصفهان گفت :

در مشتزنی این شهر همه از یکدیگر فاصله گرفته‌اند، هر چه هم با مسئولان در میان میگذاریم که با این وضع نمی شود بوکس را براه انداخت کسی توجهی نمیکند . ورزش بوکس میتواند جلوه خوبی

بقیه درصفحه‌دوم

کوتاه از یاسوج

● : برای زیبائی و توسعه فضای سبز، عملیات جنگلکاری‌در ۱۰ هکتار اراضی پشت‌رودخانه «بشار »از سوی سرجنگلداری کل استان کهکیلویه و بویر احمد انجام شد . هزینه این اقدام ازمحل اعتبارات خاص ناحیه‌ای تامین و پرداخت شده است .

جنبش ملی نیکوکاری

● : در جلسه کمیته جنبش ملی نیکوکاری استان کهکیلویه و بویر احمد پیرامون جلب همکاری نیکوکاران بحث و مذاکره‌شدو تنی چند از اعضاء مقداری پول به‌حساب‌کمیته واریز کردند .

رفع کمبود گوشت

● : برای رفع کمبود گوشت دریاسوج از سوی سازمان عمران روزانه ۱۸ راس گوسفند در اختیار شهرداری این شهر گذارده‌می ـ شود.

خانه برای معلمان

● : قرارداد احداث ۱۱ دستگاه ساختمان برای معلمان‌دهدشت ـ چرام و سوق بین اداره کل مسکن‌و شهرسازی کهکیلویه‌و بویر احمد و پیمانکار مبادله شد .

بزرگداشت سالروز

● : به‌مناسبت بزرگداشت سالروز تصویب قانون سپاه‌وترویج و آبادانی مراسم ویژه‌ای با حضور معاون سیاسی واداری استانداری کهکیلویه وبویر احمد و باشرکت مسئولان سازمانهای اداری ، اصناف ، کشاورزان وسپاهیان ترویج و آبادانی مامور خدمت در این استان ،در سالن سینما «دنا»ی یاسوج برگزار شد .

آموزش دیدند

● : در یك کلاس آموزشی کوتاه مدت که برای آموزشیاران کلاسهای پیکار با بیسوادی حوزه یاسوج‌تشکیل شد ۶۰ نفرشرکت کردند و آموزش دیدند .

بقیه درصفحه‌دوم

درجریان حریق‌آبهای نفت آلوده خلیج فارس

۲ کارگر جان‌خود را از دست دادند

علی گله‌داری‌پور

یوسف امینی

★ آبادان- قسمتی از آب خلیج فارس در نزدیکی اسکله بندر ماهشهر ناگهان آتش‌گرفت ویازده کارگر فنی که‌بالای یک جرثقیل کار می‌کردند برای فرار از شعله‌های آتش که سرتاسر اسکله را فرا گرفته بود خود را به آب افکندند.

۹نفر از کارگران‌باتلاش‌مقام های شرکت نفت و ماموران انتظامی از آب بیرون کشیده شدند ولی دو کارگر هنوز ناپدید هستند و تصور می‌شود که جان خود را از دست داده باشند .

این دو کارگر علی گله‌داری‌پور کارگر فنی تعمیرات ۲۷ ساله و یوسف امینی کارگر فنی حمل‌و نقل ۴۷ساله بودند.

غواصان نیروی دریائی و چند غواص دیگر که برای‌یافتن اجساد این دو کارگر مفقود شده در عمق آبهای خلیج فارس در منطقه ماهشهر جستجو می کردند اثری ازآنان بدست نیاوردند.

بنا بگزارش خبرنگار اطلاعات در آبادان حادثه هنگامی روی داد که یک کشتی نفتکش بس

بقیه درصفحه

هفته آینده :

نخستین بیمارستان اورژانس ایران درشیراز افتتاح میشود

● شیراز ـ هفته آینده نخستین بیمارستان اورژانس ایران در شیراز گشایش می‌ـ یابد .

با گشایش این بیمارستان که مجهز به باند فرود« هلی ـ کوپتر است . در مواقع اضطراری،بیماران ومصدومین حوادث خطرناک در هر منطقه استان فارس با « هلی کوپتر» به این بیمارستان انتقال می‌ـ یابند و تحت درمان قرار می‌ـ گیرند .

درجلسه انجمن شهر اهواز :

تاکسی‌های اهواز دلبخواهی «مسافرکشی» میکنند

وضع تلفنی اهواز آزار دهنده و غیر قابل تحمل است

باید از دلبخواه کارکردن رانندگان تاکسی جلوگیری شود

● اهواز ـ مردم اهواز از وضع تاکسیرانی شهر به ستوه آمده‌اند و بعضی ازآنها هم از این وسیله عمومی بعنوان وسیله شخصی استفاده میکنند ودلبخواه مسافرکشی میکنند. تاکسی های این قبیل افراد غالبا در منازل یا جلوی پارکینگ های ادارات متوقف است وهرگاه دلشان‌بخواهد دوساعتی کار میکنند .

واغلب از تاکسی برای اعضای خانواده ویامسافران مورد نظراستفاده میکنند . باید به‌این وضع خاتمه داده شود تامردم اینهمه در ایستگاه های تاکسی منتظر وسیله نقلیه نمانند .

این مطلب در جلسه اخیر انجمن شهر اهواز عنوان شد .

در همین جلسه مدیرکل مخابرات استان نیز شرکت داشت و به مطالب اعضا در مورد کمبود هائی که درزمینه مخابرات وجود دارد پاسخ داد .

در این جلسه گفته شد: زمانیکه‌تلفن خودکار بمردم داده شد، هدف رفاه مردم بود نه آزار آنان . حال آنکه در اهواز گرفتن تهران جان مردم را به لب می‌آورد. البته‌چون‌مقامات دستگاه‌ها سکرتر دارند وزحمت شماره گرفتن را نمیکشند از درد مردم بی‌خبرند وبهمین دلیل لازم است تسهیلات بیشتری در زمینه مکالمه راه دور برای مردم‌فراهم شود .

بقیه درصفحه‌دوم

نیازمندیهای اطلاعات

تلفنهای: ۳۱۲۴۱۳-۳۱۱۲۲۷

نیازمندیهای اطلاعات تلفنی آنی میپذیرد

کارخانه قالیشوئی زمرد
۹۲۱۷۷۴

کلین سرویس پارس
نصب وشستشوی
موکت مبل موزائیک در کوتاهترین مدت و ارزانترین قیمت
تلفن ۳۱۶۲۵۱

قالیشوئی روشن تحویل فوری ـ ۵۹۳۲۸۳

سرویس شهریور
بزرگترین خشکشوئی مبلمان موکت ، فرش ، پرده و تعمیر کرکره شبانه‌روزی
تلفن ۷۳۸۲۲۲

قالیشوئی برف ۵۹۱۱۶۳ و ۵۹۳۳۰۷

قالیشوئی ابر
تمیز شما را با اصول علمی شستشو و مرمت میکند
تلفن ۵۵۴۳۱۵
۵۵۰۸۴۳

دوراکلین سرویس آمریکا
خشکشوئی مبلمان ، موکت ، فرش ، پرده ، شستشو با سیستم دستگاه ، شستشو با آخرین تکنیک متداول در آمریکا
گرفته و عضو
۸۴۵۹۸۳
۸۴۸۳۹۵-۸۴۸۳۹۶

تعمیر و سرویس شوفاژ

سولار شوفاژ
نصب ـ سرویس ـ تعمیرات نگهداری
تلفن ۸۴۵۳۹۸

سرویس و نگهداری شوفاژ ۶۵۹۱۴۹

سرویس و نصب و تعمیر شوفاژ حومه شمیرانات
۲۶۲۶۹۸

نصب و نگهداری فوری شوفاژ ، تهویه ، برق ، ۸۹۴۱۵۱ و ۸۹۱۷۴۸

نصب شوفاژ و تهویه مطبوع و آب رسانی شرکت مکرول ۸۲۲۷۸۸

تعمیر فوری شوفاژ، برق
۶۸۲۳۴۴

نصب، سرویس نگهداری، شوفاژ لوله‌کشی وبرق شی
۶۳۹۷۹۱

شوفاژ
سرویس تعمیر نصب نگهداری ۷۵۲۳۵۶

سرویس شوفاژ ، نصب ونگهداری تلفن ۶۵۳۰۵۱

در تمام نقاط تهران نصب و سرویس شوفاژ و لوازم بهداشتی لوله‌کشی سرد وگرم و فاضلاب
۳۶۰۲۰۹
۳۶۰۶۹۶

سرویس و نصب شوفاژ لوله‌کشی برق فوری
۹۳۹۷۷۱

شرکت هیت‌استیل نصب ، نگهداری ، تعمیرات شوفاژ بطور شبانه روزی تاسیسات شهرستان پذیرفته می شود ۹۳۵۷۶۱

نصب شوفاژ ، تهویه‌مطبوع، برق، گاز فوری بطور نقدو اقساط
ازکلیه‌شهرستانها کار قبول میشود
۶۸۲۳۶۴

تعمیر بخاری آبگرمکن

شرکت پانتئون
نصب ،سرویس وتعمیر
آبگرمکن‌وبخاری
گازی، نفتی، اجاق گاز
۶۸۳۸۲۹

سرویس بخاری و آبگرمکن ۶۴۷۷۹۹

تعمیر آبگرمکن گازی فوری تلفن ۷۶۰۰۱۹

سرویس کولروآبگرمکن
۷۶۶۷۳۳

سرویس فوری آبگرمکن ۷۵۵۶۱۴

تعمیر یخچال

تعمیر یخچال فریزر
سیدحسین ۲۴۲۴۳۸

تعمیر یخچال
خیلی‌فوری ۶۶۰۸۵۷

شرکت پانتئون
نصب سرویس وتعمیر لباسشوئی- ظرفشوئی
۶۸۳۸۲۹

نصب وتعمیر یخچال سردخانه و یخ سازی خیلی فوری ۳۰۵۴۵۳

موسسه‌فنی شهاب
نصب و سرویس انواع لباسشوئی و ظرفشوئی تلفن ۵۳۰۶۶۳ و ۵۶۰۲۷۵

تعمیر انواع سردخانه یخسازی ویخچال های مغازه تلفن های ۷۳۹۲۸۵ و ۷۳۰۰۶۷

سرویس بخاری

لوله‌بازکنی فوری
۲ تومان ۵۳۴۴۲۲ ۵۶۲۹۰۴ ۵۳۸۳۲۷-۵۳۷۸۱۷

لوله بازکنی وترکیدگی لوله
تلفن ۸۵۳۸۹۴

خدمات شهری پارس
تشخیص‌ترکیدگی لوله‌بادستگاه الکترونیکی، لوله‌بازکنی فوری
۸۵۱۶۲۹

لوله بازکنی
تعمیر لوله‌کشی ساختمان و گاز تلفن ۲۷۷۹۹۳

کارگاه فنی اشرفی
محل ترکیدگی لوله آب با دستگاه الکترونیک
تلفن ۹۲۷۰۲۶

لوله بازکنی ، لوله‌کشی تشخیص‌محل ترکیدگی لوله فوری شرکت‌آرمید
تلفن ۳۵۴۵۴۴

تشخیص ترکیدگی لوله و لوله بازکنی شبانه روزی فوری
۳۶۲۶۰۹

نشت‌یابی رامتین
تشخیص ترکیدگی با دستگاه الکترونیک و ترمیم بلافاصله ۶۳۷۱۲۶

لوله بازکنی فوری ۱۰ تومان تلفن ۷۶۰۰۱۹

تشخیص ترکیدگی با دستگاه الکترونیک و ترمیم
۹۳۲۸۷۰

لوله بازکنی قصر تمام نقاط یکساعته بدون تعطیل ۷۳۰۲۱۱

تشخیص ترکیدگی
لوله بادستگاه الکترونیکی و لوله بازکنی و لوله‌کشی‌وترمیم ۶۵۹۰۴۷ و ۹۲۰۱۷۵

دفتر فنی آرش
لوله‌بازکنی و تشخیص ترکیدگی لوله شمیرانات
۲۴۸۴۶۰

لوله‌بازکنی و تشخیص ترکیدگی شمیران
۲۶۳۵۴۶

لوله بازکنی ترکیدگی و نشتیابی حومه شمیرانات
۲۶۲۶۹۸

تشخیص ترکیدگی لوله با کامپیوتر و ترمیم
۲۲۷۱۴۴

تشخیص ترکیدگی لوله با دستگاه الکترونیکی‌و ترمیم ولوله کشی‌فوری
۹۳۹۷۷۱

تشخیص ترکیدگی با دستگاه الکترونیک و ترمیم ۹۲۶۱۵۶

تخلیه چاه

تخلیه چاه فوری
۹۳۰۴۷۲

ارزانترین تخلیه تراش چاه ولوله بازکنی تلفن ۶۴۸۵۵۲

تخلیه‌چاه
۹۲۰۱۷۵ و ۶۵۹۰۴۷

تخلیه چاه فوری
تلفن ۳۵۴۵۴۴

تخلیه چاه ولوله‌بازکنی
۹۲۱۳۶۱

تخلیه چاه و لوله‌بازکنی
۷۶۶۷۳۳

تخلیه چاه
۹۶۹۹۱۳

در تمام نقاط تهران
تخلیه چاه
لوله‌بازکنی
۳۶۰۲۰۹
۳۶۰۶۹۶

تخلیه چاه متری ۳تومان تلفن ۷۶۰۰۱۹

آگهیهای متفرقه

سالن پذیرائی قزل آلا
دلبوار الیزابت برای جشنها و عروسیها
تلفن : ۸۹۰۶۷۵

ترخیص کالا
ازکلیه‌گمرکات ۶۵۶۶۰۹

مولد برق های بنزین کرایه
تلفن های: ۳۵۵۵۶۴
نورهاشمی: ۳۵۵۵۶۵

گمشده

مدارک‌مربوطه موتور یاماها بشماره۷۳۹ و شماره شهربانی ۴۹۷۰ بنام علی محمد نژاد به تاریخ۱۰ر۱۱ر۳۶مفقود گردیده از یابنده خواهشمند است با تلفن ۵۳۱۰۸۸ تماس بگیرند وگرنه از درجه اعتبار ساقط است
۱۰۱۶۳ـا

پروانه‌کارآقای یا تریس‌فیلیکس ماریوس‌کورینش بشماره۰۱۱۸ ۲ـ۰۵۷ شماره پاسپورت ۲۶۷۰۲۳۹ تبعه سویس‌مفقود یابنده‌بتلفن ۸۹۵۷۵۵ مهندسین مشاور پارس کنسولت اطلاع دهد.
۱۶۰۹۹ آـ۲ـ۱

آپارتمان فروشی

آپارتمانی مدرن و نو ساز در خیابان گیشا با تجهیزات کامل بقیمت بسیار مناسب بفروش میرسد تلفن ۹۲۸۰۸۲
۱۷۳۵ آـ

یکدستگاه آپارتمان در خیابان جمشید آباد شمالی با۳ اطاق خواب و پارکینگ و شوفاژ ولوله‌کشی‌گاز و بسیار مدرن و نوساز بفروش میرسد تلفن ۹۳۳۹۷۶
۱۷۷۳ـا

آپارتمان های پیش فروش
۱ـخیابان‌نفت ۲ اطاق خوابه ۱۵۴ متر با کلیه وسایل ۶۷۵ و ۶۲۵ هزار تومان
۲ـ امیر آباد شمالی ۱ و ۲ اطاق‌خوابه به مساحتهای۱۴۵ و۱۵۵ و ۱۸۰ متر بافن کوئل وتاسیسات و تمام وسایل آدرس‌خیابان عباس آباد چهار راه‌مهناز‌ساختمان شهنام پلاک ۲۴۲ طبقه دوم ایران سوئیت
تلفن ۸۴۲۶۷۴ ـ ۸۵۵۹۵۸
۱۷۶۲ آـ۵ـ۱

آپارتمان در طبقه سوم‌به مساحت ۲۳۰ متر بنا مفید در خیابان ظفر به فروش میرسد تلفن ۳۰۴۲۴۸ و ۳۰۵۲۴۱

عباس آباد اندیشه
آپارتمان‌فروشی ٤ اطاقه ۱۱۰ متر و ۵ اطاقه ۱۲۰ متر و ٦ اطاقه ۱٦۰ متر تماما بنای‌مفید باشوفاژکولر پارکینگ انباری تلفن ۸۳۹٤٦٦
۱۳۹۰ آـ۲ـ۱

آپارتمان فروشی
بملت مسافرت‌آپارتمان لوکس ٤اتاق خواب شوفاژ- کولر- موکت با ۱۹۰ متر مفید طبقه دوم‌در ونک بر ۲۰ متری‌تلفن ٦۸۷۱۷٤
۱۸۷۲ـا

دو دستگاه آپارتمان
٤اطاقه لوکس یکجا یاجداگانه بفروش میرسد و نک خیابان شیراز گرمسار کفائی پلاک ۳ تلفن ٦۲۰۰۸۱
۱۸٦۹ آـ۳ـ۱

بازار اکسفورد :
بازار اکسفورد :
خیابان پهلوی ـ چهار راه‌امیر اکرم- مقابل خیابان صبادارای ۲طبقه پارکینگ حدود شش هزار متر مربع بابهترین موقعیت تجارتی ـ برای فروشگاهها بنکداران و دفاتر تجارتی بزودی افتتاح خواهد شد تعداد محدودی از مغازه ها برای شغل های بخصوص و همچنین تعدادی محدود از دفاتر و آپارتمان های طبقات بالا واگذار می شود.
برای بازدید به محل یا تلفن های٦٦٥٦۹۰ـ ٦٤۰۰۹٦مراجعه فرمایند.
۱۷٦۱ـا

قابل توجه‌شرکت ها موسسات و پزشکان
۱٤ دستگاه آپارتمان جمعا ۷۰ اطاق‌بافن کوئل و آسانسور واقع‌درجاده قدیم شمیران نبش ـ میرداماد جهت فروش‌یا اجاره یکجا یا تک‌تک آماده است
۲۲۸۸٤۱ ـ۲۲۸۲۷۹

داودیه آپارتمان فروشی
یک اطاق خوابه و سالن‌ناهار خوری و پارکینگ بقیمت ۳۰۰ هزار تومان تلفن ۸٤۷۹۸۲
۱۲۲۱ـا

خیابان‌پهلوی
کوچه بهرون
آپارتمانهای مهندسی- ساز ۲ اطاق خوابه به مساحت های خالص ۱۰۷ تا ۱۳۳ متر با انباری ـ پارکینگ ـ شوفاژ- آسانسوربدون واسطه بفروش می‌رسد تلفنهای ۸۹۳۳٤۵ ـ ۸۹۸۳۰۳

آپارتمان نوساز به مساحت ۱۲۰ متر با پارکینگ سرویس کامل در خیابان خواجه‌عبداله انصاری مقابل کوچه هفتم به‌فروش می‌رسد
۸٤۱۵۵۸

بهترین قطعه یوسف‌آباد آپارتمان دو اطاق خوابه با انباری ٤۵۰ هزار تومان به‌بالا تلفن ٦۵۲۸۳٤

اکازیون‌واقعی
۲۱۵ متر آپارتمان واقع در خیابان ایتالیا مهندسی ساز تکواحدی‌با فنکوئل هشتصد وپنجاه هزار تومان تلفن ٦۵۱۵۳۲ـ ٦۵٦٤۹٦
۱۸۷٦ـا

داودیه آپارتمان فروشی
٤اطاق خوابه طبقه اول‌بالای پارکینگ۱۳۰مترنا بقیمت ٦۲۰ هزارتومان فروشی ۸٤۷۹۸۲
۱۳٤۳ـا

نیاوران
آپارتمان ۲ اطاق خوابه با تلفن و سرویس کامل و استخر فروشی تلفن ۲۸۲٤۵۸ و ۲۳۵۳۵۰
۵۳۲۲۸۲

چند دستگاه آپارتمان نوساز در جمشیدآباد شمالی
نرسیده به بلوار الیزابت دارای ۳ اطاق خواب وناهار خوری و پذیرائی و هال باپارکینگ و شوفاژ و لوله‌کشی گاز بمبلغ ٤۷۰ و ۵۵۰ هزار تومان بفروش میرسد تلفنهای ۹۳۳۹۷٦ و ۹۲۸۰۸۲
۱۳۹۰ آـ۱۰ـ۱

آپارتمانهای صد درصد مهندسی ساز صبای جنوبی تکمیل شد
مناسب برای سکونت‌و محکمه اطباء ودفاترکار ۳ اطاق خوابه با سالنی بزرگ و کلیه تجهیزات چهارراه پهلوی شاهرضا خیابان‌صبای جنوبی‌روبروی بیمارستان‌مداین نبش کوچه محتشم‌فروشی تلفن ٦٤۲۹۰۰

(فروش فوری)
آپارتمانی بمساحت ۱۰٦ متر مربع مفید دو اطاق خواب سالن‌پذیرائی بزرگ سرویس کامل آب برق، موکت کولر اف اف بعلت مسافرت امریکا بفروش میرسد طالبین ۲ تا٦ ازمحل‌بازدید فرمایندبر خیابان تاج مقابل برق آلستوم شماره ٦۹٤ طبقه سوم قیمت ٤۵۰ هزار تومان
۱٦۰۸۷ آـ۲ـ۱

آپارتمان ۵طبقه شخصی ساز خیابان شاه اردیبهشت شمالی کوچه مینا پلاک ۳۵ یکجا یا ۵ واحد مستقل مجهز به پارکینک و آسانسور تلفن ٦٦۵۹۷۹

محل کار تجاری
فرح شمالی با ۳۰۰ متر زیر بنا در موقعیت خیلی عالی ۲۲۱۱۷٦ـ ۲۲۳۹۱۵

مزونتهای قیطریه
سبک جدیدی برای زندگی- ارشیتکت ساز سقف بتونی با فضاهای حساب شده ، منظره وسیع بروی شهر تهران . هریک شامل سالن پذیرائی٦ اطاق خواب دو هال دوحمام سه توالت آشپزخانه انبار آذوقه‌حیاط اختصاصی‌فضای مشترک با پارکینگ تجهیزات شوفاژ وکولر تصفیه‌فاضلاب برق اضطراری تلفن ۷۵۸٤۵۰
۱۱۱٤

آپارتمان ۲ و ٤ اطاق خوابه دردادودیه باسالن ناهارخوری وپارکینگ بقیمت ٤۰۰ و ٦۰۰ هزار تومان فروشی ۸۵۳۷۳٦
۱۲۳ـا

آپارتمانهای لوکس فروشی
مجهز به فن کوئل و آسانسور اول نادرشاه دو اطاق خواب ـ سالن ناهار خوری وآشپزخانه سرویس ایرانی وفرنگی ۸۹۰۷۹۳ شب ها ۲۲۵۸۹٤

چند دستگاه آپارتمان مدرن ۲ اطاق خوابه در جهت‌شمالی خیابان‌میر- داماد جنب پلاک ۱۲۳ با پارکینک آسانسورفن- کوئل سرویس کامل تک‌تک بفروش می‌رسد
۸٤۱۵۵۸

اکازیون
آپارتمان ۱۱۰متر۳اطاق هال‌انباری پارکینت۱۵۰ متر فضای سبز خیابان اول نیروی هوائی‌خیابان ۲۹ر۱جنب‌بانک‌صادرات فروشی
تلفن ۲۳۷۵۱۵

قابل توجه پزشکان و وکلای دادگستری و شرکت های تجارتی آپارتمان بافن‌کوئل آسانسور فیش تلفن و وام بانکی‌در خیابان تخت‌جمشید تلفن ۲۲۸۱۲۸ از۹صبح الی۸بعدازظهر

یوسف آباد و امیرآباد آپارتمانهای‌لوکس و ارزان فروشی ٦۲۲۳۸۰ و ٦۲۲۱۸۲

بهترین منطقه قلهک زرگنده مستقلی بمساحت ۵۰۰ متر زمین دو نبش جنوبی ۱۳۰۰ متر بنادر ٤ طبقه ۸ دستگاه آپارتمان۲ اطاق خوابه باسالن ناهار خوری مهندسی ساز درها آلومینیوم با۸ کنتور اب مستقل ۸ برق مستقل یکجا فروشی یا معاوضه تلفن ۸۵۳۷۳٦ و ۸٤۷۹۸۲

آپارتمان دو اطاق خوابه با تهویه مطبوع و گاز روشن‌با پارکینگ اختصاصی امیر آباد نرسیده به فرحزاد دست‌راست کوچه مجد بعد از چهار راه تهران‌داخل کوچه مقابل‌پلاک ٦۵ساختمان شمالی دست چپ تلفن ۹۸۲٦۳۱

آپارتمان
۳و٤ و ۵ اطاقه باقیمت مناسب نقد و اقساط تلفن ۷۹٤٦۰٤

آپارتمان درسامان
دوپلکس ۲۰۰ متر زیر بنای مفید در طبقه ششم بادیدعالی بفروش میرسد ۲۲۲٤۷۹ ـ ۲۲۲٤۸۰
۱۲۸٦ـآ

در جمشیدآباد شمالی
٤دستگاه اپارتمان تک واحدی هریک بمساحت ۱۱۰ متربنای مفید باپارکینگو شوفاژنوساز متر مربعی ۵۰۰۰ تومان بنای مفید بفروش میرسد تلفن‌های ۹۳۳۹۷٦ و ۹۲۸۰۸۲

آپارتمان از ۳۰۰ هزار تومان ببالا از چهار راه قصر تا شمیرانات تلفن ۲۲۸۹۷۱تنکری
۱۸۳۰ـآ

خیابان وزراء
چند دستگاه اپارتمان ۳ اطاق خوابه با شوفاژ و آسانسور وکف موکت از قرار هر متر بنای مفید۶۰۰۰ تومان بفروش میرسد تلفن
۹۳۳۹۷٦ و ۹۲۸۰۸۲

یکدستگاه آپارتمان
۵اطاقی واقع درخیابان‌جمشید آباد شمالی نو ساز دارای شوفاژو اسانسور و پارکینگ ۱۵۰ متر بنای مفید بقیمت ۷۵۰ هزارتومان‌بفروش میرسد تلفن های ۹۲۸۰۸۲ و ۹۳۳۹۷٦

آپارتمان‌های ۱ و ۲ و ۳ و ٤ اطاق خوابه در خیابان های جمشید آباد شمالی وگیش وامیر آباد و نقاط مختلف شمال شهر بفروش می‌رسد تلفنهای ۹۳۳۹۷٦و۹۲۸۰۸۲

اول بلوار الیزابت روبروی پارک فرح
چنددستگاه اپارتمان دو اطاق خوابه باشوفاژ و آسانسورو پارکینگ و گاز نو ساز و بسیار لوکس بقیمت‌هردستگاه ۵۵۰ هزار تومان بفروش‌می رسد تلفن های ۹۳۳۹۷٦ و ۹۲۸۰۸۲

جمشیدآباد شمالی
نرسیده‌به‌بلوارآپارتمان تک واحدی
دو دستگاه اپارتمان مناسب برای محل کار و سکونت دارای۵اطاق و ۱۹۰ متر بنای مفیددر طبقه دوم و سوم۶۵۰ هزار تومان مروشی تلفن ۹۲۸۰۸۲ و ۹۳۳۹۷٦

آپارتمان تهران‌پارس
نقد و اقساط۷۸۱۹۱۸

خانه فروشی

یکدستگاه ساختمان ۳ طبقه به مساحت ۲۰۰ متر مجهز به وسائل ضروری به اضافه ۳ شماره تلفن واقع در خیابان گرگان میدان ثریا کوچه محمدی پلاک ۵ تلفن ۷٦۷۳٤۵ از ۳ ببعد تماس گرفته شود
۱۷۲۳ آـ۲ـ۱

یکدستگاه منزل بمساحت ۳۵۰ متر مربع واقع در اهوازکوی کورش بفروش میرسد و یا باآپارتمان در شمال تهران معاوضه میشودتلفن ۸۳٤۵۸۰
۱۸۹۲ـآ

در فرح شمالی
خانه‌ای بمساحت ۱۷۵ مترزیر بنا۳۵۰متردر سه طبقه‌فروشی ۸۵۳۷۳٦
۱۸۹۵ آـ۳ـ۱

طبقه اول ساختمان ۲ طبقه جنوبی‌تفکیک‌شده۳ اطاق‌خوابه باشوفاژ تلفن مستقل در ونک فروشی تلفن ٦۸۲۰۲۸
۱۷۳۱ آـ۲ـ۱

خانه‌ای‌مستغلاتی بمساحت۲۱۰ متر دو طبقه هر طبقه شامل دو اطاق خواب باتلفن و کلیه تجهیزات بفروش میرسد ۷۹۸۸۷٤
۱۰۸۸٤ آـ۳ـ۱

فروش یامعاوضه
ساختمانی ٤ طبقه در گیشا مساحت زمین ۳۰۰ متر مربع زیر بنا حدود ۸۵۰ متر مربع نوساز ۳ واحد مسکونی ۳ اطاق‌خوابه باشوفاژو پارکینگ ولوله‌کشی گاز و زیر زمین قیمت زمین و بنا مترمربعی دو هزار تومان بفروش می رسد ویابازمین ساختمانی وخانه کلنگی در شمال شهر معاوضه می شود تلفن های ۹۳۳۹۷٦ و ۹۲۸۰۸۲
۱۹٦۰ آـ۱۰ـ۱

اکازیون واقعی فروشی
منزلی کلنگی قابل سکونت ۷ اطاق ۲ زیرزمین ۲۱۰ متر آب برق تلفن کولر افاف حمام‌در مولوی از ۸تا۸ تلفن۵۲۰۸۰۳ بعد ۳٦٤۰۸۸

سلطنت‌آباد گلستان چهار
خانه‌ای بمساحت ۵۰۰ متر ۲ طبقه طبقه اول ۵اطاق‌خواب سالن‌ناهار خوری و هال‌طبقه دوم۳اطاق‌خواب حمام دارای استخر با تصفیه و سرویس کامل فروشی ۸۵۳۷۳٦
۱۲۲۲ـا ٤ـ۱

یک ساختمان دو طبقه واقع در خیابان دزاشیب دارای ٦ اطاق بادو سالن و سرویس کامل واستخر بدون مشرف بفروش میرسد تلفن ۲۷٤٦٦۷
۱۰۷۵٤ آـ۳ـ۱

خانه‌مشخصی‌ساز خیابان‌کورش کبیر نرسیده‌بمهل رومی سهیل خیابان دستور ٦۱۵ متر بنا دردو طبقه باپارکینگ ٤۲۰ متر زمین بنا متری ۵ هزار تومان تلفن ۲٦۰٤٦۰
۱۷۳٤ آـ۲ـ۱

اکازیون
خانه‌ای بمساحت ۲۵۳ متر مربع جنوبا برکوچه ۱۲ متری‌و غربا بر محدوده شهستان‌پهلوی دارای ۵ اطاق،زیرزمین سرویس کامل آب‌وبرق فیش تلفن بفروش‌می رسد۸صبح‌تا۵ بعدازظهر تلفن ۸۹٤۷٦۷

سرمایه گذاری در آلمان غربی
٦کوی‌ساختمانی مجهزباستخر ومیادین ورزشی و وسایل رفاهی دارای ۱٦۲٤ اپارتمان باقیمت بسیار مناسب آماده فروش است، اجاره آپارتمان هاتا ۱۵ سال گارانتی میشود. برای‌اطلاعات بیشتر بنشانی‌زیر مکاتبه یا تلفنی مذاکره فرمائید. شرکت
BADER-PARTNER-
8 MUNICH-40 KANT
STR. 1a Tel. 0049-
89 - 352196
WEST GERMANY

اکازیون
یکباب منزل ۱۷۵ متر مربع ۵ اطاق یك اطاق مستخدم زیرزمین‌وحیاط کاغذ دیواری موکت‌پرده کولر برق و آب وتلفن ۱۵ سال ساخته‌شده بدون واسطه مقطوع‌یك میلیون‌و دویست هزار تومان
باغ صبا انتهای ملك اول کوی گنجه‌ای پلاك ۸ (فرح‌جنوبی) تلفن ۸٤۹٦۳۵ و ٦۵۲٦۵۹

دوباب خانه ۱۲۰و ۱٤۰ متری در جمشیدآباد شمالی
هریک دارای۵اطاق وسرویس کامل آب و برق و تلفن‌قابل سکونت هر یک ٦۰۰ هزار تومان بفروش میرسد تلفن های ۹۳۳۹۷٦ و ۹۲۸۰۸۲

فرح جنوبی خیابان دیبا
ساختمان‌دونبش بمساحت۵۰۰ متر بنا و ٤۰۰ متر زمین طبقه اول با ٤ اطاق و سالن ناهار خوری با زیر زمین و طبقه دوم ٤ اطاق و سالن ناهار خوری‌مناسب محل کارفروشی تلفن ۸٤۷۹۸۲ ـ ۸۵۳۷۳٦
۱۸۰۲ آـ۲ـ ٦ـ۱

در جمشیدآباد شمالی
ساختمانی دو نبش قدیمی ساز دو طبقه و نیم مستقل با ۸ اطاق و تلفن قابل سکونت باکلیه تجهیزات بقیمت یک میلیون تومان فروشی تلفنهای ۹۳۳۹۷٦ و ۹۲۸۰۸۲

خیابان آیزنهاورنزدیك میدان‌شهیاد ساختمانی
٤طبقه باسه واحد مسکونی‌یک اطاق خوابه بادو دستگاه تلفن و ۳ فیش تلفن و سرویس‌کامل نوساز مساحت زمین ۱۱۲متر وکل بنا ۳۵۰ مترمربع بقیمت یک میلیون تومان بفروش می رسد تلفن های ۹۲۸۰۸۲ و ۹۳۳۹۷٦
۱۸۰۷ آـ۱۰ـ۱

بعلت‌مسافرت خانه‌ای ۱۱۰ متر دارای ۵ اتاق کولر گاز آماده استفاده تلفن کرکره‌کف مکالئوم در امیر آباد انتهای شیرازغربی تلفن ٦۳۱۹۳۲بعد از ظهرها از ساعت ۲به‌بعد
۱۷۲۵ آـ

معاوضه
خانه‌ای واقع در خیابان شاه باجوازکسب ۱۲۵ متر ۲ نبش ایک طبقه اپارتمان واقع در اوائل پارکیاشهر آرامعاوضه میگردداز ۹ صبح الی ۱۲ تلفن ٦٦۹٤۹۷
۱۷۲۱ـا

خانه‌ویلایی ۱٦۵ متر ۳ اطاق سرویس کامل و کرکره کولر جاده‌ساوه‌شهرولیعهد بفروش میرسد تلفن ۵٤۰٦۱۸
۱۸۷۵ آـ

خانه‌ای بمساحت۱۰٤ر۵ متر ۳ اطاق با سرویس کامل‌وتلفن آدرس‌سبلان شمالی کوچه دانش‌مقدم پلاک ۱۹ تلفن ۸٤۸۸۵۳ قیمت ۳۹۰ هزارتومان

ویلا فروشی

صاحبقرانیه آیبك
ویلای۱۵۰۰ متری مشجرمنطقه آرام ٦٤۰۰۰۰ و ٦٦۰۰۰۰

ویلای شخصی دروس
۵۰۰متر شمالی با ساختمان۱۰ اطاقه مدرن مقطوع ۲ میلیون ونیم ٦٤۰۰۰۰ و ٦٦۰۰۰۰

ساختمان ۲ طبقه مستغلاتی یوسف آباد ٤۰۰ متر متناسب برای ۲فامیل ٦٤۰۰۰۰ و ٦٦۰۰۰۰
۱۸٦۹ آـ۲ـ۱

ویلای‌فروشی
۵اطاق خواب باسرویس‌کامل تلفن‌وشوفاژو استخر محمودیه شمیران صبحها ۸۹۳۱۱۵
۱۷۸۸ آـ۲ـ۱

قلهك خیابان دولت
ویلائی‌با ٦ اطاق خواب حیاط وسیع، استخر اطاق مستخدم با دو سرویس ایرانی‌وفرنگی باکلیه‌تاسیسات‌فروشی‌یا اجاره داده میشود تلفن ۲٤٤۷۰۰
۱۸٦۹ آـ۳ـ۱

فرمانیه ویلای فروشی ۳ طبقه مجزا ۷۵۰ متر زمین ۱۰۰۰ متر زیربنا استخر ـ شوفاژ- کولر تلفن ۸۹۹۱۱۷ ـ ۲٤۷۱۹۳

باغ فروشی

باغ مشجر ولدآباد بزرگ آب دائم‌چشمه‌سند مالکیت۲٦۱۷۱٦
۱۱۱۷ آـ

کرج باغچه فروشی
چندین قطعه باغچه از ۲۰۰ الی۸۰۰ متر باأشجار میوه‌بار آورکنار جاده اسفالت به قیمت خیلی مناسب فروشی عصر ها وایام تعطیل تلفن ۹۷۹۹٦۹
۱۷۳۲ آـ٦ـ۱

باغ مرکبات در حدود ۲ هکتار واقع‌درپل سرای نشتارود جنب‌باغ‌دوراج بفروش میرسد طالبین‌با تلفن۳۵۹۰۷۹و۳٦۱۵۹۵

سرقفلی مغازه

همه نوع مغازه جهت فروش واجاره ۹۳٦۷۵۳
۱۷۷۵ آـ۲۰ـ۱

بیمارستان ٤۰ تخت خوابه مجهزبه اتاق‌عمل مدرن در لندن به‌فروش میرسد با آدرس زیردر انگلستان تماس‌بگیرید
Mrg-Mirshekari
Adress-Sanford
Mount Charlbury
Oxon England
Tel. 060-881-8805

فروش فوری سه‌راه آذری
مناسب برای انبار یا آپارتمان سازی ٦۰۰متر زمین شامل دوقباله۳۰۰ متری دارای ٤۸۰ متر سالن باسقف ضربی و آب لوله‌کشی وجوز ۱٦ دستگاه آپارتمان تلفن ۹۵۹۲٦۵ ساعت ٤ تا ٦ بعد از ظهر

مطب رادیولوژی با ٤ سال سابقه کار آماده فروش ۳٤۹٤۲٤

مغازه خواربارفروشی‌دو دهنه دو بش موقعیت عالی با آب و برق‌وتلفن با عاملیت قندو شکر واگذار میشود تلفن ۷۳۱۹۱۲

یکباب مغازه ٤دهنه با ۱۰۰متر مربع مساحت سبالکن‌بزرگ ـ حمام وآب‌وبرق بر خیابان تهران پارس ایستگاه داریوش با جواز نمایشگاه کشاورزی بفروش میرسد تلفن ۳۰۹۵۳۹ و ۳۰۹۲۵۲
۱۱۱۲ آـ۲ـ۱

یك‌یا ۲ دهنه مغازه در بهترین پاساژ خیابان پهلوی باآب وبرق و شوفاژ تلفن ٦٦۵۹۳۰

درسید خندان
تعدادی‌مغازه نقدواقساط واگذار میشود ۲۳۷٤۷۵

زمین فروشی

زمین صنعتی فروشی
۹۳٦۷۵۳

زمین مهرشهر و شهرك غرب فروشی ۸۳۱٤۰۲ ۸۲٤۰۱۰

شهرك غرب و مهرشهر ۸۲٤۰۷۳

۳۰ کیلومتری جاده‌ورامین ٤۵۰۰۰ متر زمین با ۵۵۰۰ متر زیربنا بابرق منطقه‌ای و چاه آب و جواز گاوداری بفروش میرسد یا معاوضه می شود ۸٤۷۹۸۲

زمین برای احداث باغ و دامداری و مرغداری و خانه سازی به نازلترین قیمت نقدو اقساط فروشی ۹۲۹۵۵۹
۱٤۱۷ آـ۱۰ـ۱

زمینی بمساحت۱۲هکتار واقع در خان ببین‌گرگان ۳ کیلومتر بطرف جنگل شیرآباد جنب زمین قاسم بیانی بفروش می رسد طالبین با تلفن ۳٦۱۵۹۵ یا ۳۵۹۰۷۹ تماس بگیرند .

اجاره آپارتمان

اجاره‌هر نوع‌ویلاآپارتمان ومحل‌کارتلفن ۹۳٦۱۸۱

آپارتمانهای ۲ و۳ و٤ و ۵ اطاق خوابه برای اجاره تهیه مسکن‌گلدهاوس تلفن ٦۵۰٤۱۳ و ٦۵۲٦۳۲

همه‌نوع آپارتمان ویلا برای سکونت ومحل‌کار ۸٤۹۲۳۵
۱۳۲۷ آـ

اپارتمان اجاره برای سکونت یادفترکار تلفن ۸٤۹۲۳۵
۱۸۷۰ آـ

فروش
ویلا۱۰۰۰مترقیطریه‌ممهر کوچه مهر ششم‌شماره۵ فروش ٤ر۵ میلیون و اجاره ۱۷ هزار تومان تلفن ۸٤۱۹۷۸ و ۳۱۱۵۹۷

شاه عباس دفتر کار ٤ و ۱۰ اطاقه اجاره داده میشود تلفن ٦۲۵٦۷۳
۱۷۷۰ آـ

ساختمان از ۵۰ تا ۲۰۰ اطاق اماده‌فروش‌و اجاره۹۳٦۷۵۳
۱٦۱۰ آـ

محل تاربر پهلوی
٤اطاق و دو خط تلفن اجاره۶۰۰۰ تومان ۲۲۱۱۷٦ و ۲۲۳۹۱۵
۱۲۰٦ آـ

آپارتمانی در طبقه دوم ایران سکنا (ونک) بمساحت ۱٤٤ مترباداشتن مستاجر خارجی‌و اجاره ماهیانه ۱۰۰۰۰۰ ریال وبدهی بانکی بفروش میرسد ۸تا٤ تلفن ۸۹۱٦۰۹
۱۷۱٤ آـ۲ـ۱

آپارتمان مجهز و مدرن یک اطاق خوابه در فلکه سوم تهران پارس اجاره داده می شود تلفن ۷۹۸۳٦٦
۱۷٦۹ آـ

اجاره به‌ایرانی‌و خارجی
آپارتمان یک اطاق خوابه‌مبله کامل با کلیه وسایل رفاهی تلفن‌گاز برق مستقل در بهترین منطقه تهران اجاره داده می شود ٦۵۸٦٦۱ و ٦۵۱۵۵۷
۱۷۳۲ آـ

طبقه دوم ساختمانی مسکونی شمالی واقع در شمال میدان شهیاد دارای ۳ اطاق خواب هال بزرگ ۲اطاق پذیرائی شوفاژ روشن برای اجاره با تلفن ۳۱۳۳۵٦ تماس حاصل نمایند.
۱۷۸۹ آـ

یکدستگاه ویلای۲ طبقه ۲ اطاق خواب هال حمام آشپزخانه مبلمان کامل برای ایام عید اجاره‌داده میشود
آدرس امامرود کیلومتر ٦ چالوس بطرف متل‌قو املاك اکبری

همه‌نوع‌آپارتمان‌درشمال شهر موجود ارژنك ٦۸۱۲۷۷

بین پهلوی وجردن
آپارتمان لوکس۳و ٤ خوابه باسرویس کامل آماده اجاره تلفن ۲۲۲٤۷۹ و ۲۲۲٤۸۰

٤۸ساعته آپارتمان وویلا شما را در هر نقطه تهران اجاره میدهیم ٦۵۷۲۹۷
۱٤۱۴ آـ۱

برخیابان تخت طاوس
٦ طبقه آپارتمان هر طبقه ۸ اطاق آسانسور پارکینگ یکجا یا تک واحدی اجاره داده میشود تلفن ۸٤۷۹۸۲
۱۲۱۹ آـ

خیابان نادرشاه شمالی
خانه ویلائی مناسب محل کار با۷ اطاق و سالن ناهارخوری تلفن شوفاژ اجاره داده می شود ۸۵۳۷۳٦
۱۲۲۰ آـ

محل کار در شمال شهر با تلفن برای اجاره تلفن۸۵۲۵۰۹
۱۲۱۸ آـ

پشت پارك کورش
یکدستگاه آپارتمان ۲ اطاق خوابه ٤۰۰۰تومان اجاره ۲۳۷٤۷۵

آپارتمان‌اجاره

٤۸ ساعته آپارتمان‌شما را اجاره میده

نیازمندیهای اطلاعات

تلفنهای: ۳۱۱۲۳۰-۳۱۱۲۲۹

نیازمندیهای اطلاعات تلفنی آگهی میپذیرد

وام فوری

ارزانتر از همه جا
چك کارمندی و تلفن
و مازاد ملك تلفن های
۳۷۷۸۳۸

وام ارزان

ملك ـ اتومبیل ـ
چك کارمندی ـ
فرش ۸۵۰۷۴۷

پول مورد نیاز

بپول را کدشما
هزاری ۵۰ تومان سود میدهیم
۳۱۶۹۹۷

استخدام

استخدام مستخدم
یکنفرجوان مستخدم باضامن معتبراحتیاج است از ساعت ۵ الی ۸ بعدازظهر تلفن ۳۰۵۰۳۸

دوشیزه یا بانوئی مسلط بزبان انگلیسی مورد نیاز است تلفن
۸۴۷۹۳۸ ـ ۸۵۱۴۷۷

بانوئی جهت پرستاری از یك بیمار در منزل شبانه‌روزی مورداحتیاج است تلفن ۲۲۵۴۴۱

استخدام
اگر زبان انگلیسی یا فرانسه میدانید
اگر جوان و فعال‌هستید
اگر وسیله نقلیه دارید
اگر بکار خود اطمینان‌دارید
بدرآمدماهیانه بیش از ۵۰۰۰۰ ریال قانع نخواهید بود
دراین صورت به سازمان‌مسکن
اس ، اچ ، ام
پیوندید: عباس آباد روبروی پمپ‌بنزین‌پاکستان بالای املاک ساسان
تلفن ۸۵۶۵۲۱
آ ـ ۱۷۳۹

بچند کارگر کت دوز بچه‌گانه و اطوکارشلوار نیازمندیم تلفن ۵۲۱۰۸۴

ایران گاز

استخدام کارگر ساده
شرکت‌سهامی خاص ایران‌گاز جهت کار در منطقه‌ری تعدادی کارگر ساده‌را با حقوق‌ومزایای مکفی استخدام می‌کند. متقاضیان میتوانندجهت کسب اطلاع بیشتر به آدرس: تهران ـ جاده قم ـ انتهای خیابان پالایشگاه نفت تهران ـ جنب کارخانه اسو ـ کارخانه شرکت سهامی خاص ایران گاز به آقای کاشفی مراجعه نمایند.

آگهی استخدام
یک شرکت ماشین سازی به تعدادی نیروی انسانی زیر برای کار تمام وقت در تهران نیاز دارد . واجدین شرایطبر طبق‌آئین‌نامه استخدامی‌شرکت استخدام خواهند شد.
۱ـ مهندس فروش در ماشین ابزار باتجربه کافی و آشنائی بزبان انگلیسی
۲ـ حسابدار دیپلمه با تجربه کافی‌و آشنائی بزبان‌انگلیسی.
۳ـ دیپلم حرفه‌ای در ماشین ابزار
۴ـ انباردار
۵ـ کارگر مکانیک
۶ـ مامور اطلاعات و نگهبانی باوثیقه
علاقمندان درخواست خودرا باذکر مشخصات کامل ونشانی وشماره‌تلفن به راهنمای‌شماره ۸۱۹ روزنامه اطلاعات ارسال دارند.

FRIGAN LTD

شرکت فریگان استخدام‌مینماید

سکرترتمام وقت مسلط به تایپ فارسی‌وآشنائی به‌تایپ لاتین
۶۴۴۳۰۸ و ۶۴۲۴۴۳

بیك راننده پایه دو شخصی با تجربه به نیازمندیم تلفن ۲۲۲۸۶۶

راننده

شرکت آرایه چند نفر راننده‌با داشتن ضامن معتبر وسابقه کار روی سواری‌شخصی‌استخدام مینماید. آدرس روزولت خیابان نامجو شماره ۱۲+۱

شرکت موبیلار سکرتر استخدام میکند
تلفن های : ۶۸۶۵۱۱ ـ ۶۸۱۱۶۵خیابان‌پهلوی میدان ونك ـ خیابان خشایار شماره ۱۱ طبقه دوم

سالن‌آرایش لادن(تقی) شعبه شماره ۲
به سه نفر خانم آرایشگر و یکنفر نظافتچی نیازمند است تلفن ۲۲۴۷۲۸

یکنفرنقشه‌کش‌با حقوق‌مناسب استخدام میشود داوطلبان با تلفن ۸۴۷۵۷۰ تماس بگیرند
۱ـ۳ آ ـ ۱۸۳۰

بیکنفر راننده پایه دوم شخصی نیازمندیم ۳۷۱۲۰۱ـ ۳۷۷۷۰۹
۱ـ۲ آ ـ ۱۷۴۹

بانوئی با سواد

جهت پرستاری از آقای مسن از ۷ بعد ازظهر تا ۷ صبح‌با حقوق مکفی استخدام میشود عصرها با تلفن ۲۸۲۴۲۴تماس بگیرند.

دندان پزشک با پروانه دائم نیازمندیم تلفن ۷۹۰۶۴۱

چندنفر بازاریاب‌ورزیده زن‌و مرد در امور ساختمانی با امتیازات استثنائی‌و درآمد فوق‌العاده موردنیاز است
۸۵۱۰۱۸

آگهی استخدام
استخدام مهندس مکانیک و انباردار
یک شرکت بزرگ تولیدی در تهران که دارای‌بیش از ۲۵۰۰ نفر کارمند و کارگر میباشد برای اشتغال در پست های مدیریت به تعدادی مهندس مکانیک که دارای حداقل ۵ سال سابقه کار در مدیریت کارگاههای تولیدی باشند و به چند نفر انباردار که‌دارای تحصیلات لیسانس‌رشته‌بازرگانی و علوم اداری یا مدیریت و حداقل ۴ سال سابقه مدیریت انبار در واحد های صنعتی بزرگ باشد نیاز دارد.
به افراد منتخب ـ حقوق و مزایای کاملا مکفی پرداخت خواهد شد.
لطفا درخواست کار همراه به شرح کامل سوابق و مشخصات خودرا به آدرس راهنمای‌شماره ۸۱۷ روزنامه اطلاعات ارسال نمایند. کلیه درخواستها کاملا محرمانه‌تلقی خواهد شد.

آگهی استخدام
یک شرکت معتبر
برای تصدی مشاغل نام برده زیرشما را باحقوق و مزایای خوب دعوت مینماید.
۱ـ کارگر برقکار صنعتی(درجه ۲)
۲ـ راننده لیفتراک
۳ـ کارگر نیمه فنی و ساده
شرایط
دارای سواد خواندن و نوشتن و معافیت از خدمت نظام وظیفه و یا داشتن برگ خاتمه خدمت
افراد واجد شرایط میتوانند درخواست خودرا با ذکر مشخصات کامل و نشانی و شماره تلفن به راهنمای‌شماره ۸۱۸ روزنامه اطلاعات ارسال نمایند.

آگهی استخدام
بچند نفر نصاب آشنا به‌نصب کاغذ موکت کفپوش و انواع‌پرده ودیوار پوش(تمام وقت یا نیمه وقت) فوری نیازمندیم
۸۵۶۸۶۰

آگهی استخدام
کارگرساده
تعدادی کارگر ساده با حقوق مکفی‌مورد نیاز استداوطلبان درخواست خود را با ذکر مشخصات کامل و میزان معلومات نشانی منزل وشماره تلفن‌به‌آدرس روزنامه اطلاعات راهنمای شماره ۸۲۰ ارسال دارند.
آ ـ ۱۸۶۰

آگهی استخدام
یک واحد صنعتی جهت انجام امور حسابداری‌به۳ نفردیپلمه ریاضی نیازمند است.
طالبین میتوانند درخواست خودرا با ذکر مشخصات‌کامل نشانی‌و شماره تلفن به‌راهنمای شماره ۸۱۶ روزنامه اطلاعات ارسال نمایند.
آ ـ ۱۸۶۴

شریک

شرکت وارداتی و صادراتی دارای حدود ۲۰۰۰ نمایندگی از بزرگترین کمپانی های پیشرفته اروپا آماده بهره‌برداری حاضر به همکاری باشریکی که دارای سرمایه است می باشد تلفن ۷۵۸۳۴۲

جویای کار

ترجمه و بررسی اقتصادی
۷۵۶۳۰۹

حسابدار ورزیده برای تنظیم دفاتر قانونی و امور موقه حسابداری آماده‌کار۳۴۵۱۴۴
۱ـ۲ آ ـ ۱۶۱۲۹

سرآشپزایرانی‌فرنگی شیرینجات تکمیل منزلها و شرکت های‌مهم باخارج از کشور آماده کار راهنمای ۸۶۲ تلفن ۳۱۱۰۸۰ روزنامه اطلاعات
۱ـ۳ آ ـ ۱۶۱۰۱

۱۲ سال تجربه کار در کلیه امور انبارداری و مدیریت آماده کار در تمام نقاط ایران الی ۴ بعد ازظهر ۸۵۲۰۹۳
آ ـ ۱۲۲۴

آموزشگاهها

ماشین‌نویسی بیژن
باحسن شهرت میدان ژاله‌تلفن ۳۴۸۳۸۴

آموزشگاه ربانی
ماشین نویسی فارسی و لاتین رایامتد جدید ده انگشتی در آموزشگاه‌مجهز و مدرن‌ربانی بیاموزیدو در بهترین سازمان ها باحقوق مکفی استخدام شوید شاه آباد مقابل سینما حافظ ۳۱۷۱۳۵

تدریس

گروه آموزشی دانشجو تدریس خصوصی کلیه دروس ۳۶۴۷۰۲از۲تا۶

کلیه دروس
ابتدائی ـ راهنمائی ـ نظری و خدمات بوسیله معلمین مدارس۲۸۷۷۲۱

مکالمه انگلیسی
Mr. MARTIN
Mrs. WHITE
Mr. TOM
Mrs. KERSHAW
تلفن ۶۵۲۴۵۷

ششم ریاضی و طبیعی و نظام جدید با تضمین قبولی توسط مهندسین‌باتجربه فارغ‌التحصیل دانشگاه صنعتی اریامهر وفنی ساعتی۵۰ تومان تلفن ۳۵۶۷۱۱ و ۶۴۶۵۰۸

فرانسه خصوصی ۹۳۴۴۰۲

دروس ابتدائی‌راهنمائی نظری ششم تقویتی
تلفن ۶۵۵۷۰۵

تدریس‌خصوصی
زبان انگلیسی تلفن ۷۵۵۲۹۷

زبان‌توسط دانشجویان پزشکی تماس ۷ عصر به بعد ۶۳۶۲۷۴

انگلیسی تضمینی
وکنتراتی ۸۹۱۶۶۰

مکالمه انگلیسی
بادبیران‌ایرانی وخارجی
تلفن ۶۵۲۴۵۷

تدریس فیزیک، ریاضی، زبان، راهنمائی و دبیرستان توسط دانشجویان پلی تکنیک بادو سال سابقه تدریس تلفن های ۳۵۱۴۵۱ـ ۹۲۷۱۵۹
۱ـ۳ آ ـ ۱۶۰۳۹

کلیه دروس
اول تا چهارم
نظری باتضمین دبیر
۸۴۵۴۱۵ ـ ۸۴۲۸۶۲

پانسیون

پانسیون کاخ شمالی خانم کارمند ودانشجو ۶۶۰۸۵۱ و ۶۴۸۳۹۵

پانسیون و مهد کودک مونته سوری‌سرویس رفت و آمد و تجهیزات کامل امیر آبادشمالی شیراز شرقی ۱۶۳ تلفن ۶۵۹۲۵۶

مهدکودک‌انگلیسی‌ـ فرانسوی برای ثبت نام بچه های از۱۸ ماه تا۶ سال آماده است ۸۹۰۶۴۰
آ ـ ۱۹۲۲

شرکت بسیار معتبر وارداتی (مختلط خارجی داخلی) به‌یك رئیس حسابداری که‌حداقل ۵ سال تجربه درسطح ریاست‌داشته‌باشد نیازمنداست افرادی‌که بیکی از زبانهای آلمانی یا انگلیسی مسلط باشند حق‌تقدم خواهند داشت
خواهشمند است برای تعیین وقت مصاحبه‌در روزهای دوشنبه ۱۵ و سه‌شنبه ۱۶ اسفند از ساعت ۱۰ صبح‌الی۶ بعدازظهر با تلفن۸۳۰۴۲۷ تماس بگیرید

گروه‌پزشکی برزویه

جهت خدمت در بیمارستان‌قدس اراك به افراد زیر نیازمند است :
۱ـ متخصص اورولوژی ۱ نفر
۲ـ متخصص داخلی ۱ نفر
۳ـ متخصص قلب ۱ نفر
۴ـ تعدادی پرستار لیسانسیه
واجدین شرایط با شماره‌های ۶۸۵۳۷۸ ـ ۶۸۱۶۴۱ تماس بگیرید .

شرکت صنعتی آردل

ازتعدادی راننده پایه ۲که حداقل سابقه دو سال رانندگی با مینی‌بوس را داشته باشد دعوت بهمکاری می‌نماید .
واجدین شرایط می‌توانند به محل‌شرکت واقع درجاده جنوبی مهرآباد امتداد کارخانجات جنرال و کارتن سازی بعداز کارخانه نوظهور مراجعه فرمایند .

شرکت ساختمانی جهت تهران فوری استخدام مینماید

۱ـ مهندس ساختمان باسابقه ۲سال کار کارگاهی وآشنائی کامل به زبان آلمانی و یا انگلیسی جهت ریاست کارگاه
۲ـ بنای سیمان کار درجه‌یك ۲۰نفرباحقوق مکفی
۳ـ کارگرساده ۳۰ نفر باحقوق مکفی
علاقمندان میتوانند باتلفن ۷۶۱۹۷۸ ازساعت ۱۰ صبح الی ۵ بعدازظهر تماس حاصل فرمایند.

استخدام

شرکت ارکاك چندنفر دوشیزه یابانو جهت تایپ وتلفن استخدام میکند .
واجدین شرایط باتلفن ۸۵۷۳۶۷ تماس ویا به آدرس ۴۵ متری‌سیدخندان جنب اولین پل عابر دست‌راست ساختمان۳۱ـطبقه‌دوم شرکت‌ارکاك مراجعه فرمایند.

GLASS WOOL

شرکت پشم شیشه ایران استخدام مینماید

کارگر: با مدرك دوره اول متوسطه‌یاششم ابتدائی
کارگر ساده: باداشتن سواد خواندن‌ونوشتن

حقوق و مزایا :

بااستخدام در کارخانجات شرکت پشم شیشه ایران ضمن آموزش و امکانات ترقی سریع از حقوق ومزایای کافی شامل:دستمزد قابل توجه، کمك‌هزینه مسکن، کمك خواربار، پاداش حضور و غیاب، پاداش تولید، حق اولاد، حق‌شیفت، سودویژه ، میزان قابل‌توجه غذای گرم ، کمك هزینه‌تحصیل، کمك هزینه پوشاك، استفاده از سرویس رفت و آمد ، استفاده از شرکت تعاونی مصرف ، استفاده خواهید کرد.
آدرس شرکت :
حائزین شرایط میتوانند جهت استخدام به کارگزینی شرکت واقع در کیلو متر ۷ جاده قدیم کرج بعد از تقاطع راه آهن روبروی‌کارخانه‌جنرال مراجعه نمایند تلفن:۶ـ۹۵۰۷۳۵

استخدام‌راننده

وزارت جنك
شرکت‌سهامی کشاورزی ودامپروری‌سفیدرود تعدادی راننده‌با تجربه از طریق‌آزمایش و مصاحبه با حقوق‌و مزایای مکفی استخدام‌مینماید
داوطلبین روزهای شنبه ـ یکشنبه ـ سه‌شنبه به آدرس : خیابان شاهرضا صبای جنوبی کوی سمیعی پلاك ۶۲ به آقای ایرج طاهباز مراجعه فرمایند .

شرکت بسیار معتبر وارداتی (مختلط خارجی وداخلی) بیك‌رئیس حسابداری که‌حداقل پنجسال تجربه در سطح ریاست داشته باشدنیازمنداست افرادی که بیکی اززبانهای آلمانی یاانگلیسی مسلط باشند حق‌تقدم خواهندداشت .
خواهشمند است برای تعیین وقت مصاحبه در روز های دوشنبه ۱۵ و سه شنبه ۱۶ اسفند از ساعت ده صبح تا۶ بعد ازظهر باتلفن ۸۳۰۴۲۷ تماس بگیرید.

قابل توجه عکاسان

کاغذ سیاه‌و سفید معمولی و پاستیکی مارك LABAPHOT ساخت آلمان غربی‌موجود است تلفن ۸۹۸۷۷۰

گروه صنعتی‌بهشهر ـ تاسیسات تهران تعدادی کارگر ساده مرد را استخدام مینماید .

استخدام شوندگان علاوه برحقوق مکفی ازمزایای زیر بهره مند می گردند .
۱ـ پاداش اضافه تولید
۲ـ حق شیفت
۳ـ کمك هزینه مسکن
۴ـ عیدی
۵ـ تعاونی مصرف جهت خرید مایحتاج زندگی و تخفیف خرید در محصولات کارخانه
۶ـ تعاونی اعتبار جهت دریافت وام ضروری
۷ـ استفاده از رستوران
۸ـ سرویس ایاب وذهاب بکلیه نقاط تهران ـ کرج ـ شهرری و شاد شهر
۹ـ استفاده ازبیمه درمانی و بازنشستگی
۱۰ـ سود ویژه بمبلغ قابل‌ملاحظه
داوطلبین استخدام که سن آنها بین ۲۰ تا ۳۰ سال میباشد به کارگزینی شرکت درکیلومتر ۱۲ جاده جنوبی کرج گروه صنعتی بهشهر تاسیسات تهران مراجعه نمایند .

آگهی‌استخدام

شرکت کارخانجات لوازم اتومبیل ایران
(بوش)
برای‌کار در کارخانه خود واقع درشهرصنعتی البرز ـ قزوین بیك کارمنددیپلمه جهت قسمت کاردکس انبار احتیاج دارد
داوطلبینی که آشنائی به‌زبان انگلیسی دارند ویا مقیم قزوین باشند ارجحیت خواهند داشت برای‌کسب اطلاعات بیشتر خواهشمند است با تلفنهای ۴۱۹۳ و ۵۳۳۲ـ ۰۲۸۱ تماس حاصل نمائید

آگهی استخدام

دفتر رسیدگی باسناد پزشکی وابسته بسازمان منطقه‌ای بهداری و بهزیستی استان مرکزی‌تعداد ۴۰ نفر کارمند لیسانس استخدام می‌نماید.
داوطلبان واجد شرایط میتوانند با دردست داشتن شناسنامه دوقطعه عکس ۴×۳ وفتوکپی برك خاتمه خدمت وظیفه ویامعافیت‌دائم حداکثر تابیستم اسفندماه ۲۵۳۶ به کارگزینی دفتر رسیدگی به‌اسناد پزشکی واقع درخیابان‌آریامهر روبروی سازمان آب شماره۱۶۱ مراجعه نمایند.

ماشین نویس دوزبانه

شرکت معتبر بین‌المللی نیاز به استخدام ماشین‌نویس فارسی ـ انگلیسی برای‌پالایشگاه خود واقع درشهرری دارد متقاضیان بایستی حداقل دوسال تجربه‌کار در امور ماشین‌نویسی داشته باشند ، ساکنین منطقه شهرری ارجحیت خواهند داشت .
از متقاضیان واجد شرایط خواهشمند است برای‌تعیین وقت مصاحبه صبحها از ساعت ۹ تا ۱۱ با تلفن ۹۶۳۲۸۴ تماس حاصل نمایند .

مینو

استخدام کارگرساده

مرد و زن
گروه صنعتی مینو جهت تکمیل کادر تولید خود تعدادی کارگر ساده را با **حقوق و مزایای استثنائی** و امکان ترفیع سریع و شرایط رفاهی زیر بهمکاری دعوت مینماید.
۱ـ سهیم شدن در سود کارخانه به مبلغ قابل‌توجه
۲ـ استفاده از مزایای بهره‌وری کارگاه و پاداش سالیانه
۳ـ وام برای رفع احتیاجات فوری و ضروری
۴ـ وام رهن و خرید مسکن طبق آئین‌نامه
۵ـ غذای کامل شامل: سوپ ـ غذای اصلی ـ میوه
۶ـ بهره‌مند شدن از مزایای بیمه خدمات درمانی ـ بازنشستگی ـ حوادث
۷ـ استفاده از صندوق تعاون رفاه کارگران شرکت
۸ـ استفاده از مزایای شرکت تعاونی جهت خرید مایحتاج و کلیه وسائل زندگی به قیمت مناسب بطور نقد و اقساط
۹ـ کمك‌هزینه عائله‌مندی طبق مقررات
۱۰ـ وسیله ایاب وذهاب به تمام نقاط **تهران، کرج، شهر ری**
۱۱ـ ساعت کار بین ۷/۳۰ صبح الی ۴/۴۰ بعدازظهر (۴۰دقیقه آن صرف نهار)
۱۲ـ امکان انجام کار برای شیفت شب و استفاده از مزایای آن و همچنین سه ساعت اضافه‌کاری در شیفت روز یا شب برای داوطلبان
محل مراجعه جهت استخدام ـ خیابان ۲۰متری فلاح ـ نبش ۱۶متری حسنی ـ دفتر استخدام مینو یا کارگزینی شرکت واقع در کیلومتر ۸جاده مخصوص کرج ـ کارخانجات مینو.

خانه‌شمارابخارجیان اجاره‌میدهیم

سازمان مسکن پارس
مرکزاجاره بخارجیان
۸۴۸۴۲۴
۸۵۳۸۵۳
۸۵۷۵۸۵
خرید وفروش

مؤسسه امور خارجیان
تخت‌جمشید جنب بهار
۷۵۱۷۸۲ ـ ۷۵۲۳۵۸

وزیری
۶۵۸۱۸۸
۶۵۳۷۴۳
اجاره بخارجیان ـ خرید ـ فروش

۸۲۴۹۵۳
سازمان نیازمندیهای خارجیان
خانه‌شمارابه‌خارجیان اجاره میدهد
۸۲۷۹۰۱-۸۳۸۱۰۶

سازمان مسکن کندو
کانون اجاره بخارجیان
ویلا آپارتمان دفترکار
۲۲۷۶۳۸-۲۲۷۶۳۹

تلفن ۶۶۰۰۰۰
مرکزمعاملات‌و اجاره بخارجیان
آ ـ ۱۶۸۰

آژانس استار
اجاره بخارجیان
۸۴۶۱۶۳-۸۵۶۱۷۴

مؤسسه
نیازمندیهای خارجیان
خانه بخارجیان اجاره میدهد
۸۳۰۰۸۱ - ۸۳۰۰۸۲
۸۲۱۸۱۱ - ۸۲۱۷۲۳
۳۰۱ تخت جمشید مقابل سفارت آمریکا

سازمان نیازمندیهای فرخ
مرکزاجاره وخرید وفروش
۲۲۹۱۵۵-۲۲۹۱۵۷
مباشرت فیزمیدیوم

اجاره
خرید وفروش
moon house
مجهزترین آژانس تهیه مسکن درایران
چرنی ـ نبش گلشهر ساختمان ترقی
۸۰ و ۲۲۲۴۷۹

کورش لیسینك
اجاره بخارجیان
۸۵۱۴۷۷ ـ ۸۴۷۹۳۸

مرکز اجاره بایرانی و خارجی ۲۴ ساعته
۸۳۲۹۳۳

شرکت ریل‌استیت‌اجاره
بخارجیان تلفن ۹۳۶۲۷۸
آ ـ ۱۸۵۰

مرکز اجاره به ایرانی و خارجی تلفن ۹۳۶۱۸۱

تهیه مسکن اگشن
اجاره بخارجیان ۶۸۷۸۱۲

اجاره بایرانی و خارجی
۲۶۷۲۲۹

تهیه مسکن یونیك
اجاره بایرانی وخارجی
مرکزخرید وفروش
۲۲۵۵۰۴-۲۲۶۴۸۷

۸۲۹۷۶۶-۸۳۵۱۲۰
سازمان کورش
اجاره منازل بخارجیان

آژانس بین‌الملل
بخارجیان ویلا و آپارتمان شمارااجاره میدهد ۸۳۰۸۴۲ـ ۸۳۰۸۴۳

مؤسسه ظفر ZAFAR
سریعترین مرکزاجاره خانه بخارجیان اجاره میدهد
تلفنهای:
۲۲۳۸۳۷
۲۲۷۷۴۶-۲۲۸۵۸۹

کوتاه از یاسوج ...

بقیه ازصفحه اول

برگزیده شدند

●: در جلسه‌ای که با شرکت کارگران در محل نیروگاه جدید برق منطقه‌ای تشکیل شد، پس‌از رای‌گیری نمایندگان اصلی‌و علی‌البدل کارگران انتخاب شدند.

در انجمن شهر

●: در جلسه اخیر انجمن شهر یاسوج که به‌ریاست غلامشاه جانی‌پور و با حضور امامی شهردار این شهر تشکیل شد لزوم برق و آبرسانی به محله سادات، ضرورت مشخص نمودن محدوده‌شهرو صدور پروانه ساختمانی برای متقاضیانی که قصد احداث ساختمانهای جدید دارند مطرح‌شد.

احداث خانه

●: برای احداث ۲ دستگاه خانه معلمان در «باشت»قراردادی بین اداره کل مسکن و شهرسازی و پیمانکار مربوطه مبادله شد.

آبرسانی

●: قرارداد تامین آب آشامیدنی روستای «سرچارمه» ازتوابع کهکیلویه بین اداره کل تعاون وامور روستاها و پیمانکار امضاء و مبادله شد.

پرداخت وام

●: بانك تعاون کشاورزی یاسوج طی ۱۰ ماه گذشته مبلغ ۱۳۴ میلیون و ۶۵۶ هزار ریال وام‌به ۱۶۶۹ نفر از کشاورزان‌عضو و غیر عضو شرکتهای تعاونی روستائی شهرستان بویر احمد پرداخته است.

کمیته های سوادآموزی

●: در سمینار ماهانه دبیران کمیته های پیکار با بیسوادی استان کهکیلویه و بویر احمد گفته شد که در حال حاضر درسطح استان ۲۴۰ کمیته سواد آموزی محلی با۱۷۱۸ نفر عضو درکلاسهای پیکار با بیسوادی منطقه دایر است. همچنین در این سمینار پس‌از تشریح هدفهای جهاد ملی با بیسوادی گفته شد: تلاش می‌شود که در هر روستا یك کتابخانه ایجاد شود تا روستائیان بتوانند از موهب مطالعه برخوردار شوند.

معاینه ومعالجه

●:طی یك ماه گذشته ۲۰۰۵ نفر از بیماران یاسوج و روستا های بویر احمد به درمانگاه شماره یك یاسوج مراجعه‌و معاینه و معالجه شده‌اند.

وام کشاورزی

●: از سوی سازمان تعاون روستائی استان کهکیلویه و بویر احمد در دی ماه گذشته مبلغ ۹ میلیون و ۶۱۱ هزار ریال وام به ۳۵۷۷ نفر عضو شرکتهای تعاونی در جهت توسعه کشاورزی پرداخت شده است.

مولد های های جدید برق

●: نیروگاه منطقه یاسوج دو دستگاه «فانداسیون» ۵۰۰ کیلوواتی برای منطقه یاسوج خریداری کرده و مولدهای جدید برق به‌زودی نصب و آماده بهره‌برداری می‌شود.

احداث سیل بند

●: قرارداد احداث سیل‌بند «ده‌شیخ» با هزینه ۲۹۵۰۰۰۰ریال بین اداره‌کل تعاون وامور روستاهای کهکیلویه و بویر احمد وپیمانکار مربوطه امضاء و مبادله شد.

رفع کمبود مواد نفتی

رفع کمبود مواد نفتی

●: با اقداماتی که برای رفع‌کمبود بنزین‌ومواد نفتی دریاسوج به‌عمل آمده همیشه ۵ هزار لیتر مواد نفتی ذخیره در جایگاه بنزین و فرآورده‌های نفتی یاسوج موجود خواهد بود.

نیروی پایداری

نیروی پایداری

●: در جلسه‌ای که به دعوت فرمانده نیروی پایداری استان کهکیلویه و بویر احمد ترتیب یافت کارمندان و کارگران کارخانه قند یاسوج با اهمیت و ارزش نیروی پایداری آشنا شدند.

کارشناس جدید موسیقی

کارشناس جدید موسیقی

●: «آذر ممی‌زاده» کارشناس موسیقی اداره‌کل فرهنك وهنر کرمان به‌سمت کارشناس موسیقی اداره فرهنك و هنر کهکیلویه و بویر احمد منصوب و به‌کار مشغول شد.

اهدای نشان عدالت

اهدای نشان عدالت

●: «نشان عدالت» طی مراسمی به امان‌الله شفاهی و کهزاد احمدی روسای خانه‌های انصاف و شورهای داوری روستاهای«سروك» و «گنجه‌ای بزرك» از توابع بویر احمد توسط استاندار کهکیلویه‌و بویر احمد اهداء شد.

گشایش خانه فرهنگیان

●: نخستین خانه فرهنگیان استان کهکیلویه و بویر احمدطی مراسمی ویژه که با حضور مدیران کل و روسای ادارات وفرهنگیان برگزار شد. توسط استاندار کهکیلویه و بویر احمد دریاسوج گشایش یافت.

دبیران بیزار

بقیه ازصفحه اول

آنکه دراکثر دبیرستانهای اصفهان امکانات عملی وجود ندارد و دبیرستان دروس عملی ناچار فقط روی تخته سیاه باگچ عمل میکنند ومثلا اگر بخواهند هندسه درس بدهند بجای آنکه فرضا مثلث یاذوزنقه‌ای نشانمان بدهد می گوید این شکل را درنظر خود مجسم کنید وروی تابلوخط خطی میکند.

من میخواهم بدانم که یک دانش آموز چگونه میتواند ابعاد خطوط را در ذهن‌خود مجسم کند.

نقش راهنمایان

وی سپس به نقش راهنمایان در دبیرستانها اشاره کرد و گفت: باید ترتیبی داده شود تا در دبیرستانها مشاوران روانی هم باشند تامارا در مشکلات روحی یاری کنند.

بعقیده من باید برای ورزش صبحگاهی مکان خصوصی درنظر گرفته شود تاما به‌آنجا رفته وورزش کنیم.

مزاحمین خیابانی

مهناز عطارزاده سپس به محیط اطراف مدرسه اشاره کرد وگفت: وقتی از مدرسه بیرون می‌آئیم عده‌ای لات بیگانه دراطراف مدرسه‌اجتماع میکنند وباعث ناراحتی ها می شوند من‌پیشنهادمیکنم‌مسئولان آموزش و پرورش برای جلوگیری ازمزاحمت این‌افراد از شهربانی کمک بخواهند.

بی‌توجهی به احساسات

فاطمه ملك‌گودرزی عضو دیگر هیات مدیره سازمان دانش آموزان اصفهان‌گفت: احساسات و عواطف دانش‌آموزان دبیرستانها و مدارس راهنمائی از دید مسئولان بی‌ارزش جاوه میکند و این خود باعث دلسردی دانش‌آموزان در زمینه شرکت در برنامه های فوق درس‌میشود.

وی‌افزود: دبیران پرورش هم که اهمیتی به نقش خود نمیدهند. درحالیکه وظیفه یک مشاور پرورش اینست که استعداد های نهفته را کشف کند وپرورش بدهد.

بی‌علاقگی دبیران

شکوه دادگر دانش آموز دیگر اصفهانی نیز درباره مشکلات دانش آموزان‌گفت: لازم است برای انتخاب‌دبیران ضابطه‌ای اندیشید که بشود تا دبیران باعلاقه ومیل ماراتعلیم بدهند حال آنکه اکثر دبیران بابی‌علاقگی به‌کلاس قدم می‌گذارند ومعتقدند که حقوقشان کم است واین خود باعث می شود که صمیمیتی بین دانش آموزان ودبیران‌بوجود نیاید.

عریان‌ساختن ..

بقیه ازصفحه اول

داشته باشد و آن در صورتی است که تغییرات وسیعی پیدا کند. برای اینکه این ورزش بروز های خوب خود برسد پیشنهاد میکنم از افراد کاردان و صلاحیتداراستفاده شود. مدتی‌است همه کسانی که به این ورزش علاقه‌ای داشتند از بوکس کنارکشیده‌اند.

نصراله خیام رئیس اداره فنی و اجرایی تربیت بدنی اصفهان پیرامون وضع‌نامطلوب مشتزنی گفت، متاسفم که «خسروی» رئیس هیات مشتزنی از سمت خود استعفا کرد، هر چه از او خواستیم بکارش ادامه دهد میسر نشد و گویا گرفتاری های مشخص موجب استعفای وی شد.

رفع تنگناها

خیام اضافه‌کرد: «تاکی»دبیر شورای ورزش استان درصدد تغییرات کلی و اساسی در مشتزنی اصفهان‌بوجود آورد، تاکید کرد مشکلات زیادی دراه این ورزش دیده میشود که سعی خواهد شد این مشکلات و تنگناها از پیش پا برداشته شود.

محمود محبان دبیر هیات مشتزنی ضمن رد کردن گفته های دست اندرکاران گفت: اگر می‌بینید ورزش مشتزنی‌در اصفهان عقب رفته، علت‌آنست که مشتزنی را در مدارس تعطیل کرده‌اند. چند سال پیش که مشتزنی در مدارس رواج داشته، سطح این‌ورزش در افتان بالا بود اما اکنون وضع مشتزنی،آن فروغ‌گذشته را ندارد.

وی با اشاره به بودجه ۱۴ هزار تومانی هیات مشتزنی اضافه کرد، این بودجه کافی برای کار های جنبی نیست. هرچند کوشش ما براینستکه وضع مشتزنی را بگذشته برسانیم اما معلوم نیست چرا مردم باین ورزش پشت‌کرده‌اند و اصولا علاقه چندانی به این ورزش ندارند.

خبرهای کوتاه‌یزد

وام

یزد ـ از طرف سازمان تعاون روستائی شهرستان یزد مبلغ۸ میلیون ریال به‌شرکت تعاونی روستائی اردکان وام داده شد تا بین گروه های تعاونی عقدا، مزرعه‌نو و سرچاه توزیع گردد.

انتخاب هیات رئیسه

● کانون جدید حزبی کارخانه سعادت‌نساجان یزد با حضور مقامات حزبی و کارگران عضو تشکیل جلسه داد و اعضای هیات رئیسه آن بشرح زیر انتخاب شدند:

تیموریه، امراللهی، موسوی، بنیادار و مطلب نژاد.

تامین اعتبار

● از طرف اداره کل صنایع و معادن استان یزد پنجاه و چهار میلیون ریال جهت ورود یکسری ماشین آلات صنایع‌شیمیائی تامین اعتبارشدو با تاسیس یک واحد تولید پرده کرکره و یکواحد آجر فشاری اجازه موافقت شد.

جریمه شدند

● ماموران اتاق اصناف یزد در هفته گذشته عده‌ای ازکسبه متخلف این شهر را بدادگاه ویژه رسیدگی به تخلفات صنفی معرفی کردند و آنان به پرداخت جرایم نقدی و تعطیل محل کسب محکوم شدند.

جریمه شدگان عبارتند از: محمد تقی اسحاقیه، امیدی، جباری، قصابی، صدیقی، حاج علی بحرینی. محمد رضا همتی. رضا همتی، سید حسین حسینی، حسین محب‌الدینی. عباس ناصری و سید کاظم سیفی.

جشن

● بمناسبت سالگرد صدور فرمان تغذیه رایگان مراسمی در سالن «دهه انقلاب» یزد از طرف اداره کل آموزش و پرورش استان یزد برپا شد.

در این جلسه که کلیه فرهنگیان یزد حضور داشتند مفصلا پیرامون تغذیه رایگان صحبت شد.

پذیرائی از مهمانان

● در جلسه‌ای که با شرکت مدیران هتل های یزد در دفترکار مومن‌پور رئیس اداره اطلاعات و جهانگردی استان یزد ترتیب یافته مومن‌پور از جهت پذیرائی هرچه بهتر هتل‌ها از مهمانان نوروزی دستوراتی بمدیران هتل‌ها داد.

گلباران

بمنظور بزرگداشت زادروز اعلیحضرت رضا شاه کبیر مراسمی در میدان شاه با حضور استاندار یزد برپا شد و طی آن مقامات اداری و محلی، فرهنگیان و دانش آموزان پیکره رضاشاه کبیر را گلباران کردند.

تجلیل

● بمنظور تجلیل از مقام پرستار از طرف سازمان منطقه‌ای بهداری و بهزیستی و جمعیت شیر و خورشید سرخ استان یزد مجلس جشنی با حضور مقامات اداری و بانوانشان و پرستاران استان یزد در سالن دهه انقلاب برپا شد.

وام

● از طرف کمیته اعتباری سازمان تعاون روستائی‌شهرستان اردکان وامی به مبلغ ۲۵ میلیون و هشتهزار ریال در اختیار اعضای تعاونی های حسین آباد و صدرآباد قرار گرفت.

تولید و مصرف

● طبق گزارش سازمان آب یزد میزان تولید و مصرف آب شهر یزد در ماه گذشته ۳۴۹۵۹۵ متر مکعب بوده است که از دهحلقه چاه تامین شده است.

استخدام بکار

● طی ماه گذشته ۱۱۳ نفر بمرکز کاریابی و اشتغال استان یزد مراجعه کردند و از بین آنان ۸۶ نفر به موسسات مختلف معرفی و مشغول بکار شدند.

کلاس موسیقی

● از طرف اداره کل فرهنگ و هنر استان یزد یک کلاس آموزش موسیقی با شرکت ۶۲ نفر هنرجو دایر شد.

تغذیه رایگان

کمیته شورای تغذیه رایگان استان یزد در دفترکار دکترموتمنی استاندار یزد تشکیل جلسه داد.

در این جلسه که فرمانداران شهرهای استان نیز حضور داشتند تصمیماتی برای هرچه بهتر کردن نحوه تغذیه رایگان مدارس اتخاذ شد.

معاون شهرداری دزفول

آقای خسرو آغاز معاون جدید شهرداری دزفول دارای لیسانس علوم سیاسی و ریاضیات میباشد و مدت ۱۴ سال سابقه خدمت فرهنگی در خوزستان و پس از فراغت تحصیل از امریکا به ایران مراجعه کرده و مدت ۳ سال در پست کارشناس امور شهرداری ها در استانداری خوزستان خدمت نموده سپس به‌سمت‌معاون شهرداری آبادان منصوب گردید ولی شهرداری دزفول با آگاهی از سوابق خدمت ایشان مجددا از وی دعوت بعمل آمدوبه شهرداری دزفول منتقل شد انتخاب بجا و شایسته ایشان از طرف شهرداری وانجمن شهردزفول این نوید را میدهد که خیلی از مشکلات اداری شهرداری دزفول رفع شود چون نامبرده یکی‌از افراد خوشنام و مومن به شاه و وطن بوده و از خانواده‌بسیاراصیل خوزستانی است همشهریان دزفولی موفقیت ایشانرادر راه خدمت به شاهنشاه آریامهر و مردم دزفول آرزو دارند.

گمشده

جمیل‌فضیله‌پورچند روزیست مفقود شده کسانی که‌از وی خبر دارند محض رضای خدا باداره بندر خرمشهر محتوکه فضیله‌پور اطلاع دهند.

درجستجوی ..

بقیه‌از صفحه‌اول

شده است درآمریکاده هزار تومان خریده و به ایران اورده بودم.

ماموران، دانش آموزی را که کفته بود زنی سک آمریکایی با اتومبیل ربوده است به اداره آگاهی آوردند تا با همکاری وی سارق سگ را پیدا کنند.

۲ کارگر ...

بقیه ازصفحه اول

از گذشتن از خلیج فارس و ورود به ماهشهر جهت‌بارگیری مخزن خود را طبق قوانین و مقررات دریائی برای ورود به «خورموشا» پر از آب و پس از رسیدن به اسکله بندرماه‌شهر آب را بیرون ریخت و در کنار اسکله متوقف شد.

در همین زمان عده‌ای از کارگران فنی صنعت نفت‌سرگرم کوبیدن‌پایه های ساختمان‌اسکله بودند وبعلت جرقه دستگاه جوشکاری آنها نفت هائی که روی آب ریخته شده بودآتش گرفت ودر مدت کمی‌شعله‌های آتش از روی آب بسوی‌اسکله زبانه کشید.

تاکسی های اهواز ...

بقیه ازصفحه اول

کمبودتلفن‌عمومی

یکی از اعضای انجمن در این‌باره گفت: کیوسک های تلفن های عمومی کم‌اند وبهیچوجه‌جوابگوی‌مردم نیستند بویژه در محلات دور افتاده شهر که توسعه امر تلفن عمومی ضروری‌است افزایش کیوسک های تلفن بیرون شهری نیز ضرورت دارد در ضمن برای هرچه زودتر ازبین بردن‌مشکلات مردم بهتر است یک رابط دلسوز بین شرکت مخابرات ومردم وجود داشته باشد تاانجام همه کارها، وجوابگوئی به مسائل مردم فقط از طرف شخص مدیر کل مخابرات صورت نگیرد.

همچنین لازم است هر چند ماه یکبار اطلاعیه‌ای از سوی شرکت مخابرات منتشر شود ومردم‌را ازتاریخ دادن تلفن آگاه سازد.

اشتباهات ناگزیر

یکی از اعضای انجمن گفت:هرچه آدم در گرفتن شماره دقت بیشتری بکند باز هم غالبا اشتباهی شماره گرفته می‌شود و باید دید اشکال کار در کجاست در ضمن دفترچه‌های راهنمای تلفن هم‌معایبی دارند که لازم است‌مرتفع شوند. خط تو خط شدن هم که دیگر از خصوصیات تلفن شده است.

عضو دیگر انجمن با اعتراض به نحوه دادن تلفن گفت: من چندی‌است که یک فیش تلفن دارم ولی بمن تلفن نمی‌دهند درحالیکه به بعضی‌ها .... در آن واحد چندین شماره می‌دهند.

پاسخ مدیرکل

مدیر کل مخابرات در پاسخ این عضو انجمن گفت: اگر ثابت کردید که من حتی یک شماره غیرقانونی یا خارج از نوبت به کسی داده‌ام مرا استیضاح کنید و خلاف حرف شماثابت شد باید حرفتان را پس بگیرید.

برنامه های آینده

مدیر کل مخابرات سپس درتوجیه برنامه‌های مخابراتی گفت: دو مرکز مخابراتی هریک به ظرفیت ۵۰ هزار شماره تا ۱۸ماه دیگر مورد بهره‌برداری قرار خواهد گرفت. خطوط خروجی بین شهری تا آخر سال آینده دوبرابر می‌شود. تمام تلفن‌های همگانی اهواز کامپیوتری می‌گردد و هردو مرکز تلفن اهواز به دستگاه مزاحم‌گیر مجهز خواهد شد. خوزستان تنها استانی است که در پنج نقطه ارتباط بی‌سیم با خارج دارد و در هیچ کشوری مانند خوزستان توسعه استیلی مخابرات‌عملی نشده است.

افزایش درآمد شهرداری

●: در هشتادونهمین جلسه انجمن شهریاسوج که به ریاست غلامشاه جانی‌پور وباشرکت شهردار و کلیه اعضاء تشکیل شد، به مناسبت بزرگداشت سالروز سوم اسفند پیرامون خدمات ارزنده اعلیحضرت رضا شاه کبیر بنیان گذار ایران نو مطالب وسخنرانی های مشروحی ایراد شد.

ضمنا، در این جلسه شهردار یاسوج اعلام کرد که نصب کلیه کنتورهای آب شهر یاسوج به‌اتمام رسیده و شهرداری ازاین طریق درآمد قابل توجهی کسب کرده است. در پایان این جلسه چند قلم عوارض پیشنهادی شهرداری پس از بحث و تبادل نظرتعدیل شد و به‌تصویب رسید.

طی مراسمی باشکوه و بنام شاهنشاه آریامهر، توسط فرماندارشهرستان قم

بزرگترین کارخانه نان‌ماشینی درشهرستان قم گشایش یافت

گزارش از: غلامحسین علیشاهی عکس ها از: علی باباخانی

کارخانه تولیدی‌نان معصومیه، طی مراسمی پرشکوه در خیابان شاهزاده ابراهیم‌زندآباد،شهرستان قم گشایش یافت.

این کارخانه بزرگترین مجتمع تولید نان ماشینی در استان مرکز است که توسط شرکت تولید نان معصومیه تاسیس شده و مورد بهره برداری قرار گرفته است.

درمراسم گشایش این مجتمع آقایان حسین جامعی فرماندار، سرهنگ جوادی معاون شهربانی عظیمی شهردار، روسای ادارات، نمایندگان انجمن های شهر و شهرستان و عده‌ای ازطبقات‌مختلف مردم حضور داشتند.

ابتدا آقای ابو الفضل کریمی فرد مدیرعامل شرکت‌تولیدنان‌معصومیه قم ضمن سخنان مبسوطی در باره تاسیس و محصولات این‌کارخانه مدرن نان ماشینی اظهار داشت:

کارخانه مدرن

در اجرای‌نیات عالیه رهبرعالی‌قدر ملت ایران شاهنشاه آریامهر و برای تامین رفاه حال‌همشهریان ارجمند و زایرین اقدام به احداث مدرن‌ترین کارخانه نان ماشینی‌کرد کارخانه‌مذکوردر زمینی‌بمساحت سه هزار مترمربع بازیر بنای۱۲۵۶ متر مربع احداث گردیده و یکی از مدرن ترین و مجهز ترین‌کارخانه تولیدنان ماشینی است که در آن انواع نان سنتی ایرانی و اروپائی، شیرینی و کیک تولید میشود.

● دراین کارخانه انواع نان های سنتی ایرانی و اروپائی و نان شیرینی وکیك بصورت کاملا بهداشتی و ماشینی تولید میشود

مبنی بر بهداشتی و ماشینی کردن نان کشور، شرکت تولید نان معصومیه در این راه پیشگام شد این کارخانه در کارخانجات پاوایه فرانسه ساخته شده است.

مرحله اول کارخانه که شامل تولید نان بربری، نان‌های‌اروپایی، شیرینی و کیک میباشد هم‌اکنون آماده بهره‌برداری است.

مرحله دوم که ماشین آلات‌آن مخصوص تهیه نان‌لواش وتافتون می‌باشدبه کارخانه سازنده‌سفارش داده شده است و در تابستان آینده نصب و مورد بهره‌برداری قرار میگیرد.

تولیدات کارخانه

تولیدات کارخانه پس ازتکمیل طرح باین شرح است:

۱ـ یک خط تولید نان بربری اتوماتیک به ظرفیت تولیدی ۷ تن در روز.

۲ـ یک خط تولید انواع نان های اروپایی شامل: ساندویچی، باگت، تست، فانتیزی و همبرگز به‌ظرفیت تولیدی ۶ تن در روز.

۳ـ یک خط شیرینی ـ کیک به‌ظرفیت تولیدی ۳ تن در روز.

۴ـ یک خط تولید نان لواش تمام اتوماتیک به ظرفیت تولیدی ۱۳ تن در روز.

۵ـ یک خط تولید نان‌تافتون تمام اتوماتیک به ظرفیت تولیدی ۱۸ تن در روز.

وباین ترتیب جمعا تولید این طرح پس از تکمیل نهایی بالغبه ۴۷ تن‌خواهدشد. آقای‌ابو الفضل کریمی فرد در پایان سخنان خود از حضور مدعوین در این مراسم تشکر کرد.

سخنان فرماندار

سپس آقای جامعی فرماندار شهرستان قم طی سخنانی گفت: بسیار خوشحالم که افتخارخدمت در این شهرستان مذهبی، نصیبم شده و شاهد خودیاری کم‌نظیرو قابل توجه مردم حق‌شناس این شهر هستم‌وبایدازآقای ابو الفضل کریمی‌فرد مدیر عامل و آقای علی هندیانی رئیس هیات مدیره شرکت تولید نان معصومیه قم که برای احداث این کارخانه تلاش‌کرده‌اند تشکر کنم. آقای جامعی سپس‌در میان ابراز احساسات حضارنسبت به شاهنشاه آریامهر رهبر عالیقدر ملت ایران بافشار دادن دکمه مخصوص، این کارخانه را بنام شاهنشاه اسلام بناه‌افتتاح کرد. در اینجا مجددا آقای ابو الفضل کریمی‌فرد رشته سخن را بدست گرفت و از شرکت آقای فرماندار وسایر مدعوین در این مراسم‌تشکر کرد. در پایان با کیک تولیدی کارخانه نان معصومیه از حضار پذیرایی بعمل آمد.

آقای‌حسین جامعی فرماندار شهرستان قم بافشار دادن دکمه مخصوص، بنام شاهنشاه آریامهر کارخانه تولیدی نان معصومیه‌را افتتاح کرد

آقای‌ابوالفضل کریمی‌فرد مدیرعامل شرکت‌نان‌تولیدی معصومیه درباره‌کارخانه و تولیدات آن‌به آقای فرماندارتوضیحاتی میدهد. درعکس سرکار سرهنگ جوادی معاون شهربانی وآقای عظیمی‌شهردار شهرستان قم دیده میشوند.

آقای حاج‌علی هندیانی رئیس هیات مدیره شرکت تولیدنان معصومیه چندنان بربری تولید شده‌در کارخانه مذکور رابه آقای فرماندار وسایر مدعوین‌نشان داد.

زنان، شهروندان درجه‌دوم نیستند

بقیه‌از صفحه ۱۴

این مرکز در شصتین سال عملیات خود مجاهداتشرا برگردآوری آمارها و اطلاعات درباره زنان منطقه وایجد مجراهای موثر ارتباطت بادولت ها و موسسات دیگری ازهر نوع متمرکز ساخته است. تلاش‌های مقدماتی مرکز معطوف به‌افزودن حجم آگاهی های‌مادرباره شرایط زندگی و نیازهای زنان بوده است. بدیهی است که‌این نوع تحقیقات در صورتیکه قرار باشد دولت ها وارگان های بین‌المللی بتوانند نه‌فقط تعیین کنندکه کدام برنامه ها ضرورت اساسی دارند بلکه درعین حال موثر ترین شیوه‌های اجرای این برنامه ها ازچه قرار مصلقا واجب هستند. مرکز کماکان تمرکز فعالیت های خود را روی زنانی که کمترین درجات قابلیت رویت به شرایط زندگی آنان مربوط میشود، یعنی زنان روستا ها،و یاساکن نواحی شهری معینی که‌در آنها تقریبا هیچ نوع فرصت‌هایی برای اشتغال وجود ندارد ادامه خواهد داد.این زنان افرادی هستند که‌در مجاهدات توسعه بیشترازتمام کسان دیگر تاکنون اماج بی‌توجهی ها قرار گرفته‌اند .

علیرغم تمام این تلاشها، کامیابی کلی سال بین‌المللی زنان چنان نبوده است که بتوان برای آن امتیازی بیش‌از حد شامخ قایل گردید. هیچانی‌که‌این سال در ابتدا بوجودآورده بود ناپدید شده، انعکاس اطلاعات و گزارش های آن در رسانه های عمومی جای خودرا بسکوت داده و بسیاری ازوعده های ان تحقق نیافته باقی‌مانده است . سازمان ملل متحد دهه‌ای رامتعلق بزنان اعلام کرده استولی این‌ابتکار مجامله‌ای پوچ‌وخالی‌ازمعنا خواهد بودمگرآنکه درهردوسطح ملی وبین‌المللی کارهایی بمراتب وافرتر از آنچه کماتاکنون انجام گرفته است صورت گیرد . دولت های سراسر جهان نیازبه تشویق شدن دارند تاپیشرفت های خود را ادامه دهند و بقایای قوانین تبعیض آمیزی راکه هنوز هم وجود دارند منسوخ کنند. خود قوانین نیازمندان هستند کهبا پشتوانه برنامه های عملی ـ و اقداماتی که هدف از آنها کمک به‌فایق آمدن زنان برمصائب جهل و محدودیت امکانات انتخاب در زندگی و فقدان یاکمبود اعتماد است ، تقویت شوند. زنان نیازبه تشویق شدن دارند تاخود را در حیات سیاسی کشور هایشان سهیم بدانند.وقوف براین نکته‌حیرت‌آور است که‌در حالیکه ۹۹درصد اززنان دنیاحق رای‌دادن دارند، تنها تعداد انگشت شماری ازکشور ها هستندکه درانها شمار زنان ذیسهم درتصدی مناصب سیاسی به۱۰ درصد میرسد.

اثبات ارزش «زنان»

مابايد حمه خود را بباورهای عتیق ورسوم ازمد افتاده‌ای که‌زنان رابه‌شهروندان درجه دوم تبدیل کرده‌اند ، نه‌تنها در اذهان مردان بلکه همچنین درذهن‌هو نهاد های خودمان ادامه دهیم. هیچ چیز رابه مابرایگان عطا نخواهند کرد. ما زنان باید مداوما دگرگونی هایی را که خواهان‌حدو نشان هستند طلب کنیم، ارزش خود را به ثبوت برسانیم‌و مسئولیت های بزرگتری را برعهده بگیریم .

یکی‌از وسایلی که‌برای رسیدن به‌این هدف ها در اختیار داریم کنفرانس‌نیمه‌دهه زنان است‌که‌طبق برنامه پیش‌بینی شده در ۱۹۸۰ تشکیل خواهد گردید. هیچ باغبان خردمندی بذرهارا درمیان بادرها نمی‌کند تاانکه‌منتظر برداشت محصول دردسال بعد بماند. ما باید نهضتی که در ۱۹۷۵ آغاز شده است ادامه دهیم . اگرچنین نکنیم، تنها خودمان مستحق ملامت خواهیم بود و خودرا محکوم خواهیم کرد که تا دسال دیگر ـ شاید تاهدتی طولانی بعداز آغاز قرن آینده ـ انتظار تحقق یافتن آرزوهای خود را بکشیم.

مافوق‌العاده ازاین بابت که قرار است ایران میزبان چنان‌کنفرانسی باشد شادمان هستیم، به‌اعتقاد ما مهماست که معیاری‌برای اندازه‌گیری‌پیشرفتهای زنان‌داشته باشیم وبوضوح وصراحت وضع خودرا بشناسیم و بدانیمکه دیروز درکجا بوده‌ایم و امروز بکجا می‌رویم. امیدواریم که سازمان های زنان باکمک دولت های سراسر جهان برای رسیدن به‌پیشرفت های بیشتر تا ۱۹۸۰ تلاش کنند، باشد که شور واشتیاق وتعهداتی که در مکزیکوسیتی بوجود آمده‌بود یکبار دیگر بوجود آید.

زنان هند درطول قرون متمادی به‌نحوی نمایان دارای شور وجنبو جوش بوده‌اند بلکه «جهانی» را هنوز هم سرمشق برجسته‌ای برای زنان هندی میشناسند . اوزنی بود که به‌شیوه سلحشوران واقعی بخاطر استیفای حقوق همجنسان خود جهاد کردو بطرزی بارز نشان داد که‌زنان میتوانند و مصمم‌اند که بخاطر دفاع از حقوق خود حتی درمیدان کارزار نبرد کنند.

هنددومین کشور پهناور جهان است و آمیزه‌ای‌منحصر بفرد وشورانگیز از مردمان و فرهنگها دارد . هند میتواند نیرویی عظیم بمسود تحقق یافتن هدفهای دهه زنان باشد.از هر ۷ نفر انسان هایی که امروز در جهان ما زندگی می‌کنند یک نفر هندی است و بنابراین‌ازهر هفت نفر زنانی راکه درجهان کنونی وجود دارند، یک نفر را زن‌هندی تشکیل میدهد . ازاین آمار ساده میتوان نتیجه گیری کردکه پشتیبانی شما از تلاشها و مبارزات زنان دنیا عاملی است که مطلقا ارزش اساسی دارد .

●●●

بخاطر فرصتی که‌به من دادید تابا شما سخن بگویم یکبار دیگر سپاسگزاری میکنم، و مشتاقانه در انتظار فرا رسیدن روزی هستم که‌بانمایندگان شما در ۱۹۸۰ در تهران دیدار کنم .

خلاصه آگهی مزایده غ‌م‌ه

تولیت آستانه مقدسه‌بموافقت اداره‌اوقاف ـم اداره دوباب نفشداریهای صحن مطهرابابلی رابمدت یکسال از بیستم اسفندماه ۱۵۳۶ تاپایان روز نوزدهم اسفند ماه ۲۵۳۷ با شرایط مشروحه در آگهی تفصیلی شماره ۱۲۲۱۰ـ ۷ر۱۲ر۳۶ که در معابر عمومی الصاق گردیده است وشروط تفصیلی دیگرکه در دفتر آستانه مقدسه‌قم‌موجود است و جزء لاینفك این آگهی می‌باشد بمزایده واگذار می‌نماید .

۱ـ حداقل اجاره سالیانه برای دوکفشخانه مبلغ ۱۹۲۰۰۰۰ ریال می باشد .

۲ـ داوطلبان می‌توانند پیشنهادات خود را تاساعت ۱۰ صبح‌روز دوشنبه ۱۵ اسفند ماه ۳۶ بدفتر آستانه مقدسه تسلیم نمایند و پیشنهادات واصله ساعت۱۱صبح‌همانروزبا حضورنمایندگان دارائی واوقاف گشوده‌میشود.

۳ـ برنده مزایده بایستی در موقع تنظیم سند تضمین ملکی یابانکی تضمین‌و معرفی‌نماید.

۴ـ پیشنهاد دهندگان می‌توانند برای کسب اطلاع بیشتر همه روزه در ساعات اداره به حسابداری آستانه مقدسه‌قم مراجعه نمایند.

تولیت آستانه مقدسه قم ـ

آگهی استخدام

شبکه بهداری‌وبهزیستی رضائیه وسرپرستی خدمات درمانی استان آذربایجان غربی

به همکاری یکنفر پزشك عمومی جهت‌اشتغال در درمانگاه آریاشهر سدارس با منزل مسکونی ووسایل موردنیاز زیست وحقوق مکفی با شرایط استخدامی رسمی یا قراردادی نیاز دارد .

از متقاضیان خواهشمند است همه روزه‌در ساعات اداری به اداره ، امور اداری شبکه‌بهداری وبهزیستی رضائیه واقع در اول خیابان دانشکده شماره ۳۶ مراجعه فرمایند .

آگهی استخدام رسمی

اداره کل امور اقتصادی ودارائی استان لرستان طبق مفاد قانون استخدام کشوری ۱۴ نفررا ازطریق امتحان کتبی و مصاحبه بشرح‌زیر استخدام مینماید

ردیف عنوان طبقه شغل	محل جغرافیائی	تعداد موردنیاز	شرایط احراز	گروه شغل
۱ـ کارشناس بودجه۱	خرم‌آباد	۱	دارا بودن دانشنامه فوق لیسانس در یکی از رشته‌های اقتصاد ، حسابداری ، علوم اداری، بازرگانی‌و طی کارآموزی مربوطه .	۷
۲ـ کارشناس مالیاتی۱	خرم‌آباد	۱	دارا بودن دانشنامه فوق لیسانس یا لیسانس در رشته های اقتصاد ، بازرگانی ، علوم اداری، حسابداری، مدیریت بازرگانی‌و بانکداری وتجربه کافی در مشاغل مختلف مالیاتی .	۷
۳ـ مامور تشخیص مالیات۳	بروجرد	۲	گواهی‌نامه فوق دیپلم و طی دوره اموزشی مربوطه و موفقیت در آن و یا گواهی‌نامه‌طی دوره امورمالی‌بمدت دوسال .	۵
۴ـ مامورتشخیص الیات۱	بروجرد	۲	گواهی‌نامه دیپلم کامل متوسطه وطی دوره آموزشی کمك ممیزی وموفقیت درآن .	۴
۵ـ حسابدار	خرم‌آباد ، کوهدشت الیگودرز	۳	دارا بودن مدرك دیپلم کامل متوسطه وطی دوره حسابداری مقدماتی و موفقیت در آن.	۴
۶ـ متصدی امور دفتری۱	خرم‌آباد	۱	دارا بودن مدرك پایان تحصیلات‌دوره اول متوسطه و طی دوره کاراموزی‌در زمینه مربوطه .	۳
۷ـ ماشین‌نویس۱	الیگودرز	۱	دارا بودن مدرك پایان تحصیلات‌دوره اول متوسطه و گواهی‌نامه ماشین نویسی‌فارسی‌و لاتین	۳
۸ـسرایدار	کوهدشت الیگودرز ، دورود	۳	مدرك‌تحصیلات پایان دوره ابتدائی .	۱

داوطلبان واجد شرایطمی‌توانندبرك‌درخواست ذیل این آگهی را تکمیل و با دوقطعه عکس۴ × ۳ خودورسید بانکی(برای داوطبان گروه ۱ مبلغ ۱۵۰ ریال گروه ۳و۴ مبلغ ۳۵۰ ریال وگروه۵و۷ مبلغ ۴۰۰ ریال) دریکی از شعب بانکملی ایران‌بحساب ۹۸۰ خزانه‌نزد بانك مرکزی‌ایران‌بعنوان حق ثبت‌نام داوطلبان استخدام و فتوکپی برك خاتمه خدمت یا معافیت دائم غیر پزشکی حداکثر تاده روز بعداز انتشار این‌آگهی باپست‌سفارشی بنشانی خرم‌آباد اداره کل امور اقتصادی ودارائی استان لرستان ارسال دارند به مدارکی که فاقد رسید بانکی باشد ویا بعداز این مهلت تحویل پست شود ترتیب‌اثر داده نخواهد شد (وجوه پرداختی بهیچوجه مسترد نمیشود) پروانه‌ورود بجلسه امتحان در تاریخ ۲۷ر۱۲ر۲۵۳۶ در محل اداره کل امور اقتصادی و دارائی استان لرستان بین داوطلبان توزیع خواهد شد . تاریخ و محل امتحان در پروانه مذکور درج گردیده است .

مدیرکل امور اقتصادی و دارائی استان لرستان ـ ورزیده‌کار

برك درخواست شغل

نام خانوادگی — نام — نام پدر

شماره شناسنامه — محل صدور — تاریخ‌تولد

مدرك ورشته تحصیلی — وضع خدمت وظیفه

داوطلب شغل (فقط یك شغل)

محل جغرافیائی مورد تقاضا (فقط یك محل)

نشانی کامل — شهر — خیابان

کوچه — شماره منزل — تلفن

امضاء داوطلب

شماره ۲۷۷۱۲

تاریخ ۲ر۱۲ر۳۶

شهرداری اردبیل

آگهی مناقصه‌عمومی

شهرداری اردبیل باستناد مصوبه ۴۳ـ ۱۲ر۱۱ر۳۶ انجمن‌شهر وموافقت‌شماره ۱۲۸۱ـ ۲۲ر۱۱ر۳۶ فرمانداری اردبیل اسفالت خیابان های نایبی انتهای غریبان و صفوی و سی متری جمعه مسجد و سی‌متری باغمیشه و امتداد شاه‌و امتداد جام‌جم راطبق نقشه و مشخصات موجودبا شرایط زیر از طریق مناقصه واگذار مینماید.

۱ـ مبلغ کل کار درحدود چهل میلیون‌ریال‌است‌که شهرداری مجاز خواهدبود آنرا با ۲۵ درصد افزایش یا کاهش دهد .

۲ـ پیشنهاددهندگان باید از پیمانکاران‌واجد صلاحیت فنی‌ومالی بوده وصلاحیت‌آنان بگواهی دفترفنی استان آذربایجان شرقی رسیده‌باشد.

۳ـ داوطلبان شرکت در مناقصه پس‌ازدریافت برك صلاحیت از دفترفنی استانداری می‌توانند تاآخر وقت‌اداری روز ۲۵ر۱۲ر۳۶ با پرداخت مبلغ ۳۰۰۰ ریال بحساب دفترفنی استان در نزد بانکملی‌شعبه تبریز اسناد ومدارك مربوطه را از دفترفنی استان دریافت دارند .

۴ـ پیشنهاد دهندگان‌بایستی معادل‌پنج‌درصد کل کار که‌بالغ بر ۲۰۰۰۰۰۰ ریال میباشد به عنوان سپرده شرکت‌در مناقصه بحساب شماره ۸۱۲ شهرداری اردبیل درنزد بانکملی اردبیل واریز یامعادل آن ضمانت بانکی ازبانك های مجاز دریافت و ضمیمه اسناد خود نمایند.

۵ـ مدت انجام کار از تاریخ انعقاد مبادله قرارداد شش‌ماه تمام می‌باشد .

۶ـ پیشنهادات بایستی در دو پاکت الف وب لاك‌ومهر شده‌که برروی آنها نوشته شده باشد مربوط به مناقصه ، خیابانها تا آخر وقت اداری ۲۷ر۱۲ر۳۶ بدفتر شهرداری تسلیم ورسید دریافت دارند .

۷ـ پاکت (الف) بایستی محتوی‌برك‌صلاحیت وتضمین‌نامه بانکی وسایر مدارك و اسنادمربوطه با مهر و امضاء پیشنهاددهندگان و پاکت (ب) محتوی برك پیشنهاد باحروف وعدد بطور خوانا باشد . چنانچه پاکت (الف) ناقص باشد از باز کردن پاکت ب خودداری خواهدشد .

۸ـ پیشنهادات واصله درساعت ۴ بعدازظهر ۲۷ر۱۲ر۳۶ درکمیسیون مربوطه باز وقرائت خواهد شد و حضور پیشنهاددهندگان درجلسه آزاد است و به پیشنهادات مبهم‌و مخدوش یا مشروط ویاخارج ازحد اعتدال ترتیب‌اثر داده نخواهد شد .

۹ـ شهرداری دررد یاقبول یك یا کلیه پیشنهادات مختار است .

۱۰ـ سپرده نفرات‌اول تاسوم تامبادله‌قرارداد نگهداری خواهد شد تاچنانچه برندگان اول تا سوم حاضر به عقد قرارداد نشوند سپرده آنان به نفع شهرداری ضبط گردد .

۱۱ـ کلیه هزینه های متعلقه از قبیل آگهی، مالیات، عوارض ،بیمه‌و غیره‌بعهده برنده‌مناقصه خواهد بود .

۱۲ـسایرشرایط مناقصه دراسناد مربوطه مندرج است .

شهردار اردبیل . داداش‌زاده

آگهی استخدام رسمی

اداره کل ثبت احوال‌استان‌لرستان‌طبق مفاد قانون استخدام‌کشوری ۵ نفررا از طریق امتحان ـمسابقه بشرح زیر استخدام میکند

ردیف	عنوان‌طبقه‌شغل	محل جغرافیائی خدمت	تعداد موردنیاز	شرایط احراز	گروه
۱ـ	ماشین‌نویس ۱	خرم‌آباد	۱	دارابودن مدرك پایان تحصیلات دوره اول متوسطه و گواهی‌نامه ماشین‌نویسی فارسی	۳
۲ـ	خدمتگزار ۱	«	۲	مدرك تحصیلات پایان دوره ابتدائی	۱
۳ـ	سرایدارو نگهبان ۱	بروجرد	۱	مدرك تحصیلات پایان دوره ابتدائی	۱
۴ـ	سرایدارو نگهبان ۱	الیگودرز	۱	مدرك تحصیلات پایان دوره ابتدائی	۱

داوطلبان واجد شرایط میتوانند برك‌درخواست‌ذیل این آگهی را تکمیل‌وبا دوقطعه عکس۴ × ۳ خود و رسید بانکی مبنی‌برپرداخت مبلغ ۳۵۰ریال برای ردیف۱و مبلغ ۱۵۰ریال‌برای‌ردیفهای ۲ و۳ و۴ دریکی از شعب بانك ملی ایران بحساب ۹۸۰ خزانه نزدبانك مرکزی ایران به عنوان «حساب حق‌ثبت‌نام داوطلبان استخدام»و فتوکپی برك خاتمه‌خدمت وظیفه یابرك‌معافیت دائم حداکثر تا۱۰ روزبعداز انتشار این آگهی باپست سفارشی به‌نشانی اداره کل ثبت احوال استان لرستان ارسال دارند به مدارکی که‌فاقدرسید بانکی باشد ویا بعداز این مهلت‌به‌پست تحویل داده شود ترتیب اثر داده نخواهد شد (وجوه پرداختی بهیچوجه مستردنمیشود) پروانه ورود به‌جلسه مسابقه امتحان در تاریخ ۲۵ر۱۲ر۲۵۳۶ درمحل اداره‌کل ثبت احوال استان لرستان بین داوطلبان توزیع خواهدشد تاریخ‌و محل‌امتحان درپروانه مذکورقیدمیگردد.

برك درخواست شغل

نام خانوادگی — نام — نام پدر — شماره‌شناسنامه

محل صدور — تاریخ تولد — مدرك ورشته تحصیلی

داوطلب شغل (فقط یك‌شغل) — محل جغرافیائی موردتقاضا(فقط یك‌محل)

نشانی کامل — شهر — خیابان — کوچه

شماره منزل — تلفن — امضاء داوطلب

هواپیمائی ملی ایران «هما»

هواپیمائی ملی ایران «هما»

آگهی استخدام

هواپیمائی ملی ایران «هما» برای تکمیل کادر کارمندی خوددرتهران افراد واجد شرایط ذیل را برای‌مشاغل بازرگانی ، خدمات فرودگاهی، عملیات، مالی، تدارکات‌ومهندسی‌وتعمیرات با برخورداری ازمزایاودراختیارقراردادن‌امکانات‌زیر بهمکاری دعوت مینماید :

۱ـ آموزشهای عمومی وتخصصی در «هما» وسایر موسسات آموزشی ،آموزش زبان درصورت لزوم
۲ـ برخورداری از حقوق و مزایای مکفی
۳ـ امکانات رفاهی گسترده
۴ـ استفاده‌از بیمه های درمانی موسسات داخلی وبین‌المللی
۵ـ بیمه عمر وحوادث درحین کارو خارج ازمحیط کار
۶ـمزایای‌مسافرت‌با «هما» و سایر خطوط‌بین‌المللی

شرایط احراز شغل :

۱ـ دارابودن دیپلم‌کامل متوسطه دریکی از رشته های طبیعی ،ریاضی ، بازرگانی باحداقل معدل ۵ر۱۳

۲ـ داشتن برك‌پایان خدمت ویامعافیت دائم از خدمت‌وظیفه(داوطلبانیکه حداکثردراردیبهشت ماه ۲۵۳۷ شاهنشاهی خدمت سربازی ایشان پایان می‌یابد نیز میتوانند در این آزمایش‌شرکت جویند).

۳ـ حداکثر سن ۲۵سال

۴ـ قبول‌شدن درآزمایشات کتبی، مصاحبه و معاینات پزشکی طبق استاندارد «هما»

از داوطلبان واجدشرایط تقاضا میشوددوقطعه عکس۴ × ۳ بهمراه فرم‌تکمیل شده ذیل را با پست سفارشی به‌آدرس تهران ـ هواپیمائی‌ملی ایران «هما»صندوق‌پستی۲۸۰۰ پروژه‌استخدامی شماره ۲ ارسال دارند. به مدارکی که‌بعدازتاریخ ۴ر۱ر۲۵۳۷شاهنشاهی دریافت شود ترتیب‌اثر داده‌نخواهد شد .

کارت ورودبه جلسه آزمایش در محل اداره استخدام «هما» واقع در خیابان تخت طاووس نبش روزولت به ترتیب ذیل توزیع میگردد :

نام خانوادگی از حروف الف تا د از ساعت ۱۵ الی ۱۷ سه‌شنبه ۲۲ر۱ر۲۵۳۷ شاهنشاهی

نام خانوادگی از حروف ز تا غ ازساعت۱۵ الی ۱۷ چهارشنبه ۲۳ر۱ر۲۵۳۷شاهنشاهی

نام خانوادگی از حروف ف تا ی از ساعت ۱۴ الی ۱۶ پنجشنبه ۲۴ر۱ر۲۵۳۷ شاهنشاهی

آزمایش کتبی در تاریخ جمعه ۲۵ فروردین‌ماه ۲۵۳۷ شاهنشاهی‌انجام‌خواهدشد. محل‌وساعت آزمون درروز توزیع کارت اعلام خواهد شد.

هواپیمائی ملی ایران «هما»
برك درخواست شغل

نام ونام خانوادگی — تاریخ‌تولد: سال — ماه

نوع دیپلم — معدل‌کل — وضعیت نظام‌وظیفه

آدرس : شماره‌پلاك — کوچه — خیابان

شهر — منطقه پستی — شماره تلفن

سوابق خدمت تمام‌وقت:

	محل کارپیشین	آخرین سمت	ازسال	تاسال
۱ـ				
۲ـ				
۳ـ				

محل امضاء

بررسی لایحه بودجه سال ۲۵۳۷ در مجلس شورای ملی

نماینده مردم مشهد :

به بودجه آموزش و پرورش باید افزوده شود

حبیب بهار (نماینده مشهد) در ابتدای سخنان خود اظهار امیدواری نمودکه برنامه‌دولت «برنامه کاغذی» و «رادیو تلویزیونی» نباشد و آنگاه‌گفت با استفاده از بحث پیرامون بودجه ، در جهت بهبود کار های مملکتی ، تذکراتی میدهم. ناطق در بحث‌پیرامون ضایعات کشاورزی ، از ضایعات آب کشور سخن گفت آب در کشاورزی عامل محدود کننده تولیدات کشاورزی است و در کشور ما از قطرات آب حداکثر استفاده نمیشود.

«بهار» گفت همانطور که در علم پزشکی ، پیش‌گیری مهمتر از درمان است در بیماری های گیاهی هم پیش‌گیری مهمتر از مبارزه با آفات است ، من وقتی آمار مبارزه زراعی غله کرم ساقه‌خوار برنج را در سال جاری مطالعه کردم‌ضمن اینکه وحشت کردم . واقعا احساس غرور کردم ، اما چرا باید دروازه های کشور را برای وارد کردن بعضی از انواع میوه و مواد آلوده ، باز بگذاریم که ناگزیر از مبارزه در سطح ۲۲۵ هزار هکتار مزارع برنج ، آنهم در دو نوبت‌یعنی ۴۵ هزار هکتار سمپاشی و صرف چندین هزار تن سم‌باشم؟! این ضایعات واقعا قابل تحمل نیست و اگر مبارزه خوب انجام گرفته ، غفلت مامورین هنگام وارد کردن موادآلوده، قابل گذشت و اغماض نمیباشد ، در نتیجه بایستی ضوابط معینی برای واردات طوری باشد که به واردکنندگان و فروشندگان ، امکان وارد کردن مواد آلوده به انواع آفات نباتی را ندهد .

● (حبیب بهار نماینده مشهد) درتذکری راجع به‌گندم و چغندر قند مشکلات چغندرکاران را مطرح کردو گفت اگر فکری بحال چغندرکاران و بهای چغندر نشود ، تولید این محصول روبه کاهش گذارده و صنایع قند را هم بمخاطره خواهد انداخت .

ناطق گفت قند و شکر کشور یک میلیون تن است که بنوبه خود بسیار زیاد و برای سلامت افراد مملکت زیان‌آور است .

ناگفته نماند مصرف سرانه قند و شکر در سال گذشته ۳۰٫۵ کیلو که از بعضی کشورهای دیگر دنیا بیشتر است ، مثلا مصرف سرانه هند ۸کیلو ،مصرف سرانه ژاپن۲۸٫۲ و مصرف سرانه عربستان سعودی ۲۰ کیلو است‌باتوجه باینکه مصرف سرانه سی کیلو است برای هرنفر در سال دولت ۳۳۰ ریال زیان میدهد ، این مبلغ برای افراد مملکت ازکارگر و کشاورز و پیشه‌ور و کارمند دولت پرداخت میشود و در مجموع دولت هزار میلیون تومان پول شکر مصرفی‌مردم را میدهد . آیا نمیشود با این پول‌در نقاطی که مشکل تحویل چغندر وجود ندارد ، کارخانه جدید قند احداث کرد ویابر ظرفیت کارخانجات موجود به نسبت نیاز منطقه افزود و یا لااقل مسئله تحویل چغندر به کارخانجات را که رقم بزرگی در هزینه تولید چغندر تشکیل میدهد ، از بین برد ؟

● تذکر دیگر ناطق درباره سازمان مصوب وزارت کشاورزی و عمران روستائی است که تاکنون پیاده نشده است بود که گفت این بلاتکلیفی در سطوح مختلف موجبات بی‌تفاوتی و لوث شدن مسئولیت را فراهم نموده است ، مدیران کل کشاورزی و مدیران کل تعاون و امورروستاها هیچیک اطمینان ندارند که در مقام خود باقی بمانند . بنابراین کارشان به اسقاط تکلیف بیشتر شباهت دارد تا انجام وظایفی که بموجب قانون بعهده آنان محول گردیده . نظیر این وضع در سطوح پائین‌تر نیز صادق است باید باین بلاتکلیفی خاتمه داده شود .

نماینده بوشهر :

طرحهای برنامه‌سوم هنوز ناتمام مانده‌است

دکتر حسین طبیب (نماینده بوشهر) در سخنان خود گفت بی‌ترتیبی، ناهم آهنگی‌دربرنامه هونبودن نظارت‌ملی وفضای مسئولیت عمده‌ترین علت‌ناکامی برنامه‌هاست. سودجویانی‌بنام پیمانکار ومهندس‌مشاوربخطر درصدد های خودشان طرح‌ها را هرچه دلشان بخواهد ، بزرگ میسازند و زمان آنرا هم کش می دهند .

ناطق یادآورشد طرح هایی که می بایست در برنامه سوم پایان یافته باشد هنوز ناتمام است و طرح پرهزینه و سنگین ملی بدون آگاهی‌مسئولان محلی راکد و نیمه تمام مانده است .

شرکت های دولتی در بودجه امسال مجموعا ۱۶۸٫۴ میلیارد ریال زیان نشان می دهد . شرکت شیلات ماهی ارزان از صیادان میخرد و خیلی گران‌تر از نرخ های‌رسمی میفروشد. امروز با نرخ رسمی ، ماهی بدست مردم نمی‌رسد و هرچه بخواهید، در بازار سیاه ، ماهی پیدا میشود .

دکتر طبیب در اشاره به کار شیلات گفت شیلات باید مراکز آموزش حرفه‌ای صیادی داشته باشد و از کارشناسان خارجی بی‌نیاز گردد .

ناطق افزود : حمایت بیدریغ ، روحیه مدیریت های صنعتی ما را تنبل و از خودراضی‌کرده است. صنایع ما باید از حیث مرغوبیت و ارزی با کالاهای مشابه خارجی قدرت رقابت‌را داشته باشد . اکنون اتومبیل ساخت ایران سال به سال نامرغوبتر، گران‌تر ومسئولان نسبت به انجام خدمات بعد از فروش آن ، بی‌اعتناتر می شوند . از محل دلالی وایجاد بازار سیاه تصنعی اتومبیل های داخلی در کشور با کوتاه‌ترین مدت چه ثروت های کلان و افسانه‌ای بدست آوردند .

تذکر دیگر ناطق این بودکه واسطه ها و دلا ها و ایجاد کنندگان بازار سیاه ، حق تولید کننده و مصرف‌کننده را ضایع می سازند و هر روز به یک رسم تخم مرغ، روز دیگر پیاز و سیب زمینی و بالاخره شیشه وسیمان و لوازم یدکی اتومبیل را مطرح میسازند .

سیستم توزیع ما در اختیار واسطه هاست . چگونه است که این همه اعتبارات دولتی قادر به مقابله با واسطه ها و سلفخر ها نیست ؟ به همه چیز سوبسید داده می ـ شود ولی گندم به قیمتی از کشاورزان خریداری میشودکه برداشت محصول هم صرف نمی کند .

در اشاره به وضع آموزش و پرورش ، ناطق یاد آور شد آموزش رایگان اصل مقدسی استکه‌باید با صداقت پاسداری شود . باید به کودکان خودمان بیاموزیم که چگونه برای ستیز با استعمار به معنای واقعی جسماوروحا نیرومند باشند. جوانان باید بدانند چه نیرو هائی‌درجامعه وجود دارد که روی سرنوشت و تاریخ‌اش میگذارد .

مادام که وزارت آموزش و پرورش نتواند فرزندان واجب‌التعلیم را زیر پوشش آموزشی بگذارد ، از پیکار با بیسوادی چه حاصل است .

دکتر طبیب در قسمتی دیگر از سخنانش گفت دستگاه های گوناگون درمانی و بهداشتی،هم آهنگی‌ندارند. نظام طبابت وجدانی و وظیفه شناسی وانسانی باید در برابر نظام پول‌ساز و کارانه ، مورد حمایت قرار بگیرد. احداث بیمارستان های گران قیمت‌و لوکس پاسخگوی‌مسائل درمانی نیست . مراکز درمانی وزارت بهداری در روستاها فاقد وسیله اولیه درمانی و حتی تامین بهداشت عمومی است .

بنگاه داروئی کشور چرا روی سیستم توزیع دارو ، رقابت سالم بوجود نمی آورد ؟ من نمی دانم‌باکمبودپزشک و استخدام پزشکان خارجی چه ضابطه‌ای برای بازنشستگی پزشکان وجود دارد ؟

دکتر طبیب همچنین در تذکر پیرامون قانون استخدام کشوری طی سخنانی گفت:ضریب حقوقی هر حقوق‌بگیرباید با هزینه واقعی زندگی پیوند داشته باشد .

نماینده دهلران ومهران :

کشاورز تولید کننده، حالا مصرف کننده‌شده‌است

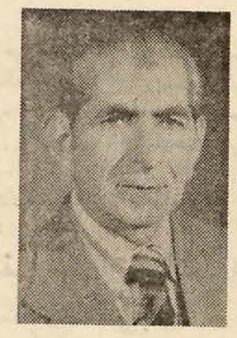

حاج رستم رفعتی نماینده (نماینده دهلران و مهران) در سخنان خود ابتدا با اشاره به سخنان نخست وزیر هنگام تقدیم لایحه بودجه به مجلس، گفت: نکته هائی که نخست‌وزیر درکاهش هزینه های تشریفاتی وغیر ضروری وازدیاد سهم بیشتری در اعتبار امور کشاورزی ونیز همگام‌ساختن کشورزی با بخش خصوصی، داده‌اند روزنه‌امید دیگری را برای روستائیان کشور باز نمودکه‌امیداست‌باتوفیق‌دولت، این امیدها بیش‌ازبیش باشد.

ناطق دراین موقع‌اوضاع ایران‌قبل‌از کودتای۱۲۹۹ و همچنین زندگی کشورزان قبل از انقلاب شاه و ملت را تشریح کرد و بابیان اقدامات انجام شده طی ۱۵سال اخیر، گفت این همه پیشرفت در ظرف ۱۵ سال، کاراسانی نبوده است .

نماینده دهلران ومهران یادآورشد که‌در فرهنگ قوم ایرانی ،امر کشاورزی حرفه مقدس‌ودهقان‌درمیان‌ملت ،مقامی والا دارد ودر جامعه بادیده احترام به‌او می‌نگرند . جای تردید نیست کشاورزی مابعداز انقلاب پیشرفت نموده اما همگام باسایر پیشرفت هانیست واذعان داریم چه در شهرها وچه درروستاها ،مصرف محصولات کشاورزی زیاد شده ومیتوان گفت نسبت به۱۵سال قبل پنج‌برابر شد . اگر کشاورزان‌ما در آن زمان ۳یا۴ مرتبه درسال برنج مصرف داشتند، اکنون حداقل هفته‌ای سه مرتبه مصرف برنج‌دارند. اگردر سال ۱۰بار گوشت مصرف میکردند، اکنون بیش از یکصد بار درسال مصرف گوشت دارند. اگر روغن محصول خودرا مصرف نمیکردند، اکنون مصرف می‌کنند !... و بهرحال پیشرفت تولید فرآورده کشاورزی که تامین احتیاج کند، همگام باپیشرفت های‌دیگر مخصوصادر صنعت‌کشاورزی نیست وبرای جبران کسری این مصرف ، ناچار به‌واردات شده‌ایم .

ناطق در قسمتی دیگر از سخنان خود اقدام دولت‌در جلوگیری واردات میوه را مورد ستایش قرارداد و اظهار امیدواری نمود سیاست وارد نکردن میوه برای همیشه باقی باشد زیرا اگر عده‌ای ناراحت از نبودن پرتقال و نارنگی خارجی هستند، شاید تبلیغات وارد کنندگان که اکنون‌ناکام شده‌اند آنها را تحت تاثیر قرار داده است و دولت باید همچنان سیاست وارد نکردن میوه از خارج را اجرا کند .

حاج رستم رفعتی از اقدامات وزارت کشاورزی در جهت حمایت از کشاورزان تشکر کرد وگفت خرید پرتقال باغ داران شمال درحدود ۲۰هزار تن‌و دادن وعده‌مساعده‌در حدود پنجاه میلیون تومان تاحدی رفع‌نگرانی کرد .ولی قیمت گذاری محصولات کشاورزی، کلافی سردرگم شده است زیرا معلوم نیست چه‌سازمانی تعیین قیمت میکند.

ناطق دراین موقع پس‌از اشاره به هزینه یک هکتار گندم در زمین آبی، و هزینه یک هکتار گندم در زمین دیم وکمکی‌که دولت میتواند به‌کشت کاران گندم‌و سایر محصولات کشاورزی بکند، طی سخنانی گفت میدان‌دار با ایجاد نایابی مصنوعی ،مایحتاج عمومی را چندین برابر قیمت تعیین شده میفروشد .

باوربفرمائید درآمد ماهانه یک میوه فروش در تهران‌دو برابر حقوق وزیر کشاورزی است !

ازسال۱۳۳۷ تاکنون یک نفرموز برای مملکت وارد می‌کند وصدها میلیون تومان به‌جیب زده وحال نبض بازار میوه دردست این‌اشخاص وامثال اینگونه افراد است که در حال حاضر «ناله نارنگی نداریم» سرداده‌اند. آقا مگر نارنگی غذای روزانه و مورد احتیاج‌ضروری همه مردم است که دولت آنرا از خارج وارد کند ؟

حاج‌رستم رفعتی در قسمتی دیگر از سخنان خود گفت درمورد تامین آب یکی از کارهای اساسی به‌نظر من برای تامین اب ، بستن‌سدهی خاکی است که‌این سیلاب ها به‌هدر نمیرود و کشاورزان کاملا ازآن استفاده میکنند و برای این‌منظور ازماشین آلات وزارت رامنیز میشود استفاده کرد. روستائیان احتیاج به‌راه دارند که بتوانند محصولات خودرا هرچه زودتر به‌بازار مصرف عرضه کنند ، اموزش کشاورزی جز درمرحله تئوری ،در عمل کاری انجام شده یالااقل من ندیده‌ام ،این همه مهندسین تحصیل کرده وفارغ‌ـ التحصیلان کشورزی که در پشت میز ادارات هستند ،نی‌در سطح روستا و مزرعه پیدامی‌شوند . من در مورد دامداری باکمک هائی که‌دولت انجام میدهد، امیدوارم ولی شایسته است مراتع که‌ملی‌است دراختیار دامداران محلی باشد و ساکنین محل استفاده کنند. دامداران شهرنشین و صاحب نفوذ و قدرت که سرمایه‌دارند، وسیله فراهم می‌کنند که‌این مراتع را از دست اهالی وبومیان محلی خارج نمایند . در مواردی دامداران مملکت نامه‌هائی نوشته‌اند که حاکی ازآن است مامورین محیط زیست از رفتن دامهای آنان به‌مراتع جلوگیری می‌کنند من میخواهم وضع گله‌داران را وزارت کشاورزی بامحیط زیست روشن کند .

نماینده دهلران ومهران در آخرین قسمت از سخنان خود توجه دولت را به‌وضع کارمندان درمناطق مرزی و صعب‌المعیشه جلب‌کرد وگفت مدت دوسال است وعده دادند در دهلران‌و مهران مزایای مخصوص برای کارمندان و معلمین پرداخت میشود واین امیدواری کتبا‌به‌کارمندان اعلام شد ولی آنها که به‌این امیدرفتند تاکنون ازوعده داده‌شده وفائی ندیدند. من از جانب نخست وزیر میخواهم بااطلاعی که‌شخصا از وضع زندگی درمرز ومرزنشینان دارند،کارمندان دولت در نقاط مرزی را بیش‌از پیش امیدوار فرمایند.

بانک عمران

یک امتیاز از ۱۰ امتیاز حساب نمونه

یک میلیون تومان وام خانه برای هرنفر

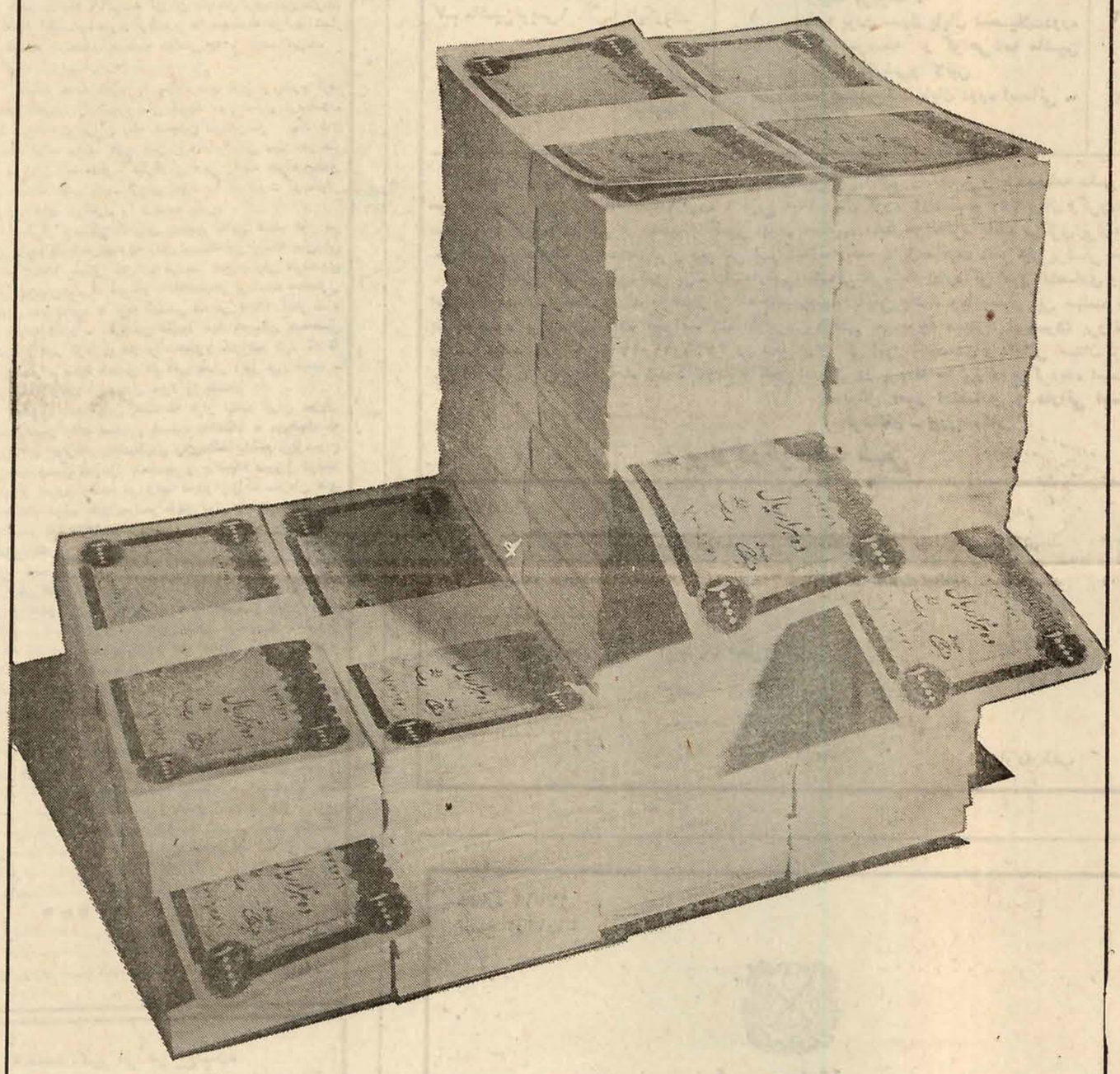

شما با داشتن حساب نمونه بانک عمران میتوانید، برای خرید یا ساختمان خانه دلخواه خود، تا یک میلیون تومان وام دریافت نمائید. میزان وام خانه تا یک میلیون تومان، به نظر خود شما درانتخاب نوع خانه یا آپارتمان، بستگی دارد. بطوری که برای خانه یا آپارتمان با یک واحد مسکونی تا ۴۰۰ هزارتومان، با ۲ واحدمسکونی تا ۷۵۰ هزارتومان و با ۳ واحد مسکونی تا یک میلیون تومان، وام میگیرید. بعلاوه، چون وام تا یک میلیون تومان، برای هرنفر پرداخت میشود، بنابراین، یک خانواده ۵ نفری،میتوانند باگشایش حساب نمونه بنام افراد خانواده، تا ۵ میلیون تومان وام خانه دریافت نمایند.

جام طلای افتخار برای کارمندنمونه بانک عمران

بپاس خدمت بشما

بانک عمران بانک نمونه ایران

حزب رستاخیز ملت ایران در آذربایجان شرقی

بزرگداشت سالروز تأسیس حزب فراگیر ملت ایران را بطرز باشکوهی جشن گرفت

اعضای کانونهای فعال شهر قهرمان پرور تبریز

پیکره شاهنشاه آریامهر را بطرز شایسته‌ای گل افشانی کردند

آقای ذکریا ناصری مسئول حزب رستاخیز ملت ایران در آذربایجان شرقی در اجتماع بزرگ طبقات مردم و اعضای کانون های حزبی تبریز بمناسبت سالگرد تاسیس حزب درکشور سخنانی ایراد نمود .

بمنظور سپاس از شاهنشاه آریامهر بخاطر صدور فرمان تاسیس حزب رستاخیز ملت ایران ودرجهت بزرگداشت سالروز تاسیس حزب فراگیر ملت ایران از طرف حزب مجلس جشن باشکوهی در محل خانه جوانان جمعیت شیروخورشید سرخ تبریز ترتیب یافت که در آن بدعوت آقای ذکریا ناصری مسئول حزب رستاخیز ملت ایران در آذربایجان شرقی تیمسار سرلشکر بیدآبادی فرمانده مراکز آموزشهای پشتیبانی تبریز، آقای نخجوانی معاونت استانداری آذربایجان شرقی ،تیمسار سرتیپ هوشمند رئیس شهربانیهای آذربایجان شرقی وگروهی دیگر از مدیران کل و مقامات استان، روسای کانونهای حزب و هزاران تن از اعضاء کانون های شهر تبریز با بانوانشان حضور داشتند ،سالن خانه جوانان شیرو خورشید سرخ تبریز باشگاه‌های حزب فراگیر قشرهای اجتماع ایران و سپاس از رهبریهای خردمندانه شاهنشاه آریامهر ، پرچمهای سه رنگ ایران و گلدانهای گل تزئین یافته بود ، در این جشن باشکوه ابتداء آقای ناصری مسئول حزب در استان ، بعد خانم ظرفساز عضو کانون شماره ۶۸ و سپس آقای رضوانی عضو کانون شماره ۱۱۰ سخنرانی کردند .

متن سخنرانی آقای ذکریا ناصری مسئول حزب رستاخیز ملت ایران در آذربایجان شرقی .

گرامی میداریم سالروز رستاخیز ملت ایران را که در آستانه چهارمین سال آن قرار داریم، سه سال از تاسیس این سازمان سیاسی میگذرد ،درود به رهبر بزرگ ایران شاهنشاه آریامهر که سه سال پیش در چنین روزی فرمان تاسیس حزب رستاخیز ملت ایران را صادر فرمودند ، حزبی که فراگیر همه ملت ایران است ، حزبی که ملت ایران را در راه یکپارچگی ووحدت به توفیق رسانید، بطوریکه رهبر ملت ایران فرموده‌اند این سازمان و صدور فرمان تاسیس آن روی علتی بود یك سازمان سیاسی لازم بود که هدف های اصول انقلاب شاه و ملت را آن‌چنان که هست تحقق بخشد ، حزب رستاخیز ملت ایران، حزبی نیست که مسابقه برای پر کردن کرسیهای مجلسین بگذارد، این حزب برای کسب راه فضیلت و رسیدن به هدفهای انسانی است،وقتی از رستاخیز نام می‌بریم، مسئولین دولتی و بخش خصوصی باید بدانند که مسئول عصر رستاخیز هستند و مردم قدم بقدم آنانرا می‌پایند و به افکارو رفتار و طرز تفکر او دیدمیزنند باید بدانند که کانونهای حزبی بخاطر این تشکیل یافته است و هدفاش این است که ایده های سالم و سازنده در سطح کشور بدهند ، هیچ حرکتی از دید مردم در کانونهای حزبی پوشیده نمی‌ماند ، شاهنشاه آریامهر این اجازه را به تمام افراد کانونها داده‌اند که درهر موردی و در هر مقامی می‌توانند افکار خود را آزادانه بیان کنند .، فردی که به کانون روی آورده و خودرا عضو فعال نامیده به سه اصل حزب رستاخیز، نظام شاهنشاهی ، قانون اساسی ، انقلاب شاهو مردم معتقد است . بنابراین این فرد حق دارد که در مورد وطن خودش و پیشرفتهای مملکتی اظهار نظر کند این حق قانونی هر فرد ایرانی است و این را رهبر بزرگ کشور اعطاء فرموده‌اند ،وقتی آذربایجانی هستیم باید بدانیم آذربایجان مهد زرتشت است، هزاران سال پیشتر ،قبل از ظهور پیامبر اکرم سه اصل گفتار نیك، پندار نیك، کردار نیك . را آذربایجان به جهانیان اعلام داشته است که دین مبین اسلام نیز به این سه اصل صحه گذاشته است ، در زیر چتر دین مبین اسلام هزاران مطلب برای بهزیستی انسانها است متاسفانه عده‌ای بیگانه پرست، افرادی که از اجنبی الهام میگیرند با سوء استفاده از شعائر اسلامی و با دادن شعارهائی از مکتب عالی انسان و اسلامی عملی را انجام دادند که باین شعارها مغایرت داشت ، من نمیدانم این افراد بی خدا را چگونه خداشناس بدانیم ، خوشبختانه خیلی زود روشن شد که این افراد ،تبریزی نبودند واگر در ایران هستند ایرانی نبودند چون ایرانی چنین حرکتی ازخودشان نمیدهد ـتبریز ناراحت است، اصناف ناراحت است،برای اینکه به اقتصاد بازار لطمه زده‌اند، فرهنگی ناراحت است که می‌خواستند بمراکز آموزشی لطمه بزنند ، در اینجا باید ازروش ورودتد خوب آموزش و پرورش یادکرد که باسیاست خوب بچه ها را در روز ۲۹ بهمن به خانه ها فرستادند روحانیون فوق‌العاده ناراحتند ، نامه‌ایکه از سوی جامعه روحانیت تبریز به بازرسان ویژه تسلیم شد. حاکی براین است که جامعه روحانیون تبریز بشدت منزجر ازاین حادثه است چون آشوبگران ماسك اسلام به چهره خود زده بودند و برای رسیدن به هدفهای شوم خود متوسل به اسلام شده بودند . پس جا دارد که روحانیون از این عمل کثیف منزجر باشند برای اینکه اسلام همیشه به آباد ساختن دعوت می‌کند ، آبادی را دوست دارد و با خرابی مبارزه مینماید و حتی در قرآن مبین آیه‌هائی در این زمینه هست ، همه آبادی را دوست دارند، فقط بیگانگان و الهام بگیران اجنبی هستند که مثل جغد بخرابی علاقه نشان می‌دهند ، پیشرفتهائی که براثر انقلاب شاه و مردم حاصل شده خاری است که به چشم بیگانه هافرو میرود و من ازطرف تمام کانونهای حزبی از رفتار بی‌شرمانه عده‌ای مزدور،اجنبی ابرازانزجار میکنم، خوشبختانه ناراحتیهای مردم تبریز رافرمان موکد شاهنشاه آریامهر راجع به تنبیه عاملان و مسببان مرتفع نمود ، درود به رهبری که همیشه به درد ملت ایران دوا گذاشتند، مردم آذربایجان وتبریز حق‌شناس است وفداکاریهای رهبرش راخوب میداند.

یادم هست سال گذشته در مجموعه ورزشی رضاپهلوی تبریز لحظه‌ای که تبریزیها قیافه شاهنشاه آریامهر را دیدند اشك شوق از چشمانشان جاری شد که این نشانه ارتباط روحی بین شاه وملتش است، عاملین ومسببین این حادثه نه‌تنها می‌خواستند ضررهای مالی برسانند هدفشان این نیز بود که روح تبریزی را لکه‌دار کنند، خوشبختانه مشخص شد که اینده تبریزی نبودند و موفق هم نشدند. در اینجا لازم میدانم از ۳چهره حزبی که در طول سه سال فعالیت حزب در این استان افایان: شکرائی ـ دکتر بازرگان ـ زهتابفرد که خدماتی را ارائه دادند یادی بکنیم. آقای ناصری اضافه کرد: در حال حاضر ۶هزار کانون حزبی در این استان است و انتخابات مرحله اول شوراهای حزبی در شهرهای مختلف استان باتمام رسیده است و مرحله دوم نیز در آینده نزدیک انجام میشود، فعالیت بیشتر حزب در این استان بیشتر تکیه برکیفیت بوده است نه‌کمیت، حزب در این استان نمیخواست باامار وارقام بازی کند، حزب میخواهد تکیه بر واقعیت‌ها و افراد فعال حزبی بکند، فرد فعال عضو حزب فردیست که در کانونها فعالیت دارد و این فرد فرق دارد با افرادی که تابحال در کانون‌ها شرکت نکرده‌اند مسئول حزب در استان درخاتمه سخنان خویش بموضوع آموزش سیاسی در کانونها نیز اشاره کرد و گفت . خوشبختانه رهبر عزیزمان در اینمورد پیشقدم شدند زیرا کتاب بسوی تمدن بزرگ بقلم شاهنشاه آریامهر در حقیقت یک گنجینه گرانبهائی است که هر واژه و هرجمله این کتاب می‌تواند مدتها آموزش سیاسی بدهد. این کتاب را در کانونها خواهیم خواند که راه‌گشا برای رسیدن به تمدن بزرگ ایران است.

سخنان آقای ناصری باابراز احساسات شدید حاضران نسبت به رهبریهای خردمندانه شاهنشاه آریامهر که حزب فراگیر ایران را بنیان نهادند بپایان رسیدو آنان سالگرد تاسیس این حزب را بطور شایسته‌ای تحسین کردند.

متن سخنرانی آقای ابراهیم رضوانی عضو کانون شماره ۱۱۰ حزب رستاخیز ملت ایران در تبریز.

از جانب کلیه کانونهای حزب رستاخیز ملت ایران یازدهم اسفند ماه را که روز بنیاد حزب رستاخیز و روز رستاخیز مردم ایران برای برخورداری از مواهب قانون اساسی ،نظام شاهنشاهی و انقلاب ششم بهمن است تبریک عرض میکنم و سپاسمان را بپیشگاه بنیان‌گذار رستاخیز اعلام میدارم، آقای رضوانی با ذکر سطوری از کلمات شاهنشاه آریامهر دایربر اینکه «ما امروز یک تشکیلات جدید سیاسی را پایه‌گذاری می‌کنیم واسمش را هم بدنیست بگذاریم یارستاخیز ایران و یارستاخیز ملی» برسه راه آن ایرانی اصیل که سالیان سال باایمان به اصل نظام شاهنشاهی زیسته و در سایه قانون اساسی متنعم بوده واز ثمرات انقلاب ششم بهمن برخوردار است مسیری تازه در حرکت بسوی تمدن بزرگ که غایت آرزویش بود بازگشود. طرح ایجاد حزب رستاخیز ملت ایران موجی از هیجان و استقبال در جامعه ایران بوجود آورد که در هیچ یک از نقاط دنیا سابقه‌ای نداشت، حزبی که نه‌الگوئی از هیچیک از احزاب موجود دنیا گرفت ونه جای سخن برای اندیشمندان وسیاستمدارانی که سالیان سال در پناه (ایسم)ها زیسته و بالاخره حتی خودشان نیز موفق بایجاد اعتقاد و ایمان در خود نشده‌اند باقی گذاشت، نظام شاهنشاهی در این طی ۲۵ قرن گذشته همواره موفق بوده که کشور و ملت ایران را از مخاطرات کوچک و بزرگ گذرانده و بحدی در فرهنگ و خلق وخوی ایرانی رسوخ نماید که پیوند شاه و مردم تاحد راستین یک پدر وفرزند یا یک راشد و مرشد مقدس باشد.

ریشه وساقه وبرگ درختی که بنام قانون اساسی ایران که افراد ملت را در زیر سایه خود گرفته‌است از خون جوانان ومردان وزنان این آب و خاک تغذیه کرده و این خونبهای ملت ایران است که امروز بسرافرازی از آن صراحت و حمایت می‌کنیم، قانون اساسی ایران ضامن آزادی و برابری جامعه ایران و تحکیم بخش قدرت مبارزه در مقابل استعمار و استبداد است و قدرت صیانت وپاسداری از شعائر دینی و ملی ملت ایران را فزونی می‌بخشد و انقلاب ششم بهمن، پر ارج‌ترین پدیده بتمام معنی ملی این مملکت است. ارزش مهم انقلاب در تعلق همه منابع ملی بملت ایران است و ازدیدگاه انقلاب نه‌تنها تعلق جنگل، مرتع و آب به‌یک فرد یاعده‌ای قابل قبول نیست بلکه باالغای رژیم ارباب و رعیتی و سهیم کردن کارگران در سود کارخانه‌ها، نظام بهره‌کشی فرد از فرد را که امری عادی جلوه میکرد و حقارت در توده کشاورزان و کارگران بوجود آورده بود از بین برد و اثرات سیاسی و اجتماعی از آن مترتب شد که بجای رای‌دادن رعیت و مجلس رفتن ارباب اینک کشاورز وکشاورززاده و کارگر وکارگرزاده حق آزادانه انتخاب کردن وخود انتخاب شدن دارند و بالاخره انقلاب با برقراری حقوق سیاسی بزنان کشور نیمی از مردم این مملکت را بحالت فعال وثمربخش در آورد و حق تصمیم‌گیری در سرنوشت خود و کشورشان را به آنها اعطاء کرد باآگاهی به ضرورت یگانگی و همبستگی و ایمان واعتقاد به‌مفاهیم عالی این سه منشور و این سه اصل ملت ایران در راه دسترسی و نیل به‌اهداف و آرمانهای مقدس ملی و میهنی دست بدست هم داده ویکپارچه و متحد در زیر چتر حمایت حزب رستاخیز ملت ایران پیش میروند، بدیهی است این همبستگی واتحاد قدرت ما را در نیل به آرزوها و هدفهائی که برای اینده کشورمان داریم متمرکز خواهد ساخت، دهقان آزاد، کارگر متعنم از برکات انقلاب و زنان آزاد شده از قید وبند های پوسیده تعصبات خشک وبالاخره همه و همه درسایه رستاخیز ایده‌های خود رادر راه پیشبرد هدفهای ملی بدون هیچگونه دلهره و اضطرابی بزبان میاورند، اینک که تمام وجود هر فرد از این ملت بزرگ مملو از آرزوی رسیدن به تمدن بزرگ وافتخارات گذشته است و در مقابل چشمان آرزومند هر ایرانی دورنمائی از آینده‌ای که در آن ایران، همیشه آباد، نیرومند و بافرهنگی شکوفان باشد مجسم است. وی اضافه کرد گردش هرچرخی از کارخانجات ما اخطاری است به کسانیکه با فروش مصنوعات خود بما ثروتهای مارا تاراج میکردند هر دانشجوئی که بواقع وچنانکه باید باشد از دانشگاههای ما فارغ‌التحصیل میشود ما را از یک کارشناس خارجی بی‌نیاز مینماید و هر ساعتی را که این ملت باامنیت می‌گذراند بالطبع موقعیتی است برای برداشتن قدمهای جدیدتری راسازندگی وبی‌نیاز ساختن کشور از بیگانگان و عوامل خارجی، حوادث هفته گذشته شهرمان که ناچارم با کمال شرمساری یادی از آن بکنم تنها موجب خجلت مردم تبریز است بلکه برای هر آذربایجانی آزاده موجب انفعال است و بجرات میگویم این افراد دیوانگانی بیش نبودند جباتوجه بمطالبی که عرض شد حزب رستاخیز مال ملت ایران استو این ملت ازاین حزبند ،خانه حزب خانه مردم است اگرآنها خود رااز این مردم میدانند، آتش بخانه خود کشیدن چه‌معنی میدهد، اموال خود را آتش زدن جز دیوانگی چه تعبیری میتواند داشته باشد، شکستن شیشه‌های ادارات که از پول خود این مردم تهیه شده است آیا جز کار افراد مالیخولیائی ومریض می‌تواند باشد؟ بعنوان یک سرباز رستاخیز سپاس تمام کانونهای حزب رستاخیز ملت ایران در شهر تبریز را به پیشگاه شاهنشاه آریامهر تقدیم و آمادگی تمام کانونهای شهر قهرمان پروربتریز را جهت جانبازی در راه هدفهای انقلاب تا رسیدن به سرحد مقصود دفاع خواهیم کرد و هیچوقت نخواهیم گذاشت استعمارگران مواهبی را که درسایه اتفاق درزیر چترستاخیز وانقلاب شاه و مردم بدست آورده‌ایم فدای مطامع خود سازند اینان باید بدانند هرایرانی و هرفرد از این ملت که در سنگر حزب رستاخیز آماده است بادشمنان جامعه ملی خود بجنگد وآنها رادرهم بشکند.

در خاتمه یکبار دیگر از طرف کانونهای حزب رستاخیز ملت ایران اعمال ضد انقلاب و بیشرمانه انعده کسانی راکه موجبات شرمساری مردم تبریز را فراهم نموده‌اند محکوم و تنفر و انزجار اعضای کانونهای حزبی را از اعمال آنها اعلام میدارم.

سپس خانم ظرفساز عضو کانون شماره ۶۸ حزب رستاخیز ملت ایران در تبریز گفتند: حضار محترم خانمها و آقایان افتخار دارد که آغاز چهارمین سال تاسیس حزب رستاخیز ملت ایران را کمبفرمان شاهنشاه آریامهر کمبا اینده‌نگری پدر تاجدارمان شکل گرفت بر شماحضار گرامی وعموم مردم ایران که زیر پوشش این حزب قراردارد تبریک بگویم، سازندگی دوران انقلاب شاه ملت که بارهنمودهای شاهنشاه آریامهر شکل گرفت با تشکیل حزب رستاخیز ملت ایران شکوفائی بیشتری پیدا کرد رستاخیز ملت ایران امکان داد زن ومرد ایرانی در سرنوشت سیاسی ایران عزیز سهیم باشند روح دموکراسی شاه دوستی ووطن‌پرستی در سه اصل حزب رستاخیز ملت ایران تضمین وتثبیت شده است. و حزب رستاخیز ملت ایران باجلب مشارکت توده مردم و با ایدلوژی همیاری و همکاری از نیروی ملی واجتماعی برای ساخت ایران آباد و جامعه‌ای بس‌پربار گام‌برمیدارد وهرروز با جهش های انقلابی در رسیدن به دروازه‌های تمدن طلائی که خواست شاهنشاه آریامهر است امکان میدهد. ثمرات انقلاب شاه و ملت که یکی از سه اصل اساسی حزب رستاخیز ملت ایران است همچنانکه موجبات اعجاب جهانیان را باعث گردید حسادت ونگرانی دشمنان ایران را نیز موجب شده است و دیدیم که چگونه تحت تاثیر مزدوران و مشتی بیگانه که در ۲۹ بهمن دست‌بیک تلاش مذبوحانه زدند ولی آرتش ایران تحت فرماندهی بزرگ ارتشتاران شاهنشاه آریامهر بلافاصله این حمله بیگانه‌پرستان را منکوب ساخت و دیدیم که چگونه به‌اموال عمومی آسیب رساند وبانکها را به‌آتش کشیدند وحتی بخانه مردم که حزب رستاخیز ملت ایران است حمله کردند و آنجا را نیز به‌آتش کشیدند ولی این عده باید بدانند که‌هیچ حرکت ضدملی‌نمیتواند جامعه ایران را از حرکت بسوی پیشرفت بازدارد، زنان آزاده ایران هرگونه اعمال ضد ملی را محکوم میسازند ما زنان آذربایجانی ضمن اظهار تاسف از وقوع حادثه شوم ۲۹ بهمن اعلام میداریم. واقعه ۲۹ بهمن حادثه‌ای است که به تبریز آورده شد و ما زنان و مردان سرزمین آزادگان که مرزداران غیور ایران زمین در طول دوران شاهنشاهی بوده‌ایم تنفر و انزجار عمیق خود را از این حادثه شوم اعلام میداریم وبار دیگر پیوستگی خود را بشاهنشاهی ایران و پدر تاجدارمان شاهنشاه آریامهر واصول هستی بخش انقلاب شاه و ملت و قانون اساسی و حزب فراگیر ملت ایران اعلام میداریم.جاوید شاهنشاه آریامهر- پاینده ایران، سرافراز باد پرچم حزب رستاخیز ملت ایران.

در پایان سخنرانی سخنرانان پذیرائی گرمی ازمدعوین بعمل آمد و این جشن بزرگ حزب رستاخیز ملت ایران در آذربایجان شرقی ـ تبریز در میان احساسات شاهدوستانه و وطن‌پرستانه حاضران بپایان رسید.

گل افشانی پیکره شاهنشاه آریامهر

در بامداد سالروز تاسیس حزب رستاخیز ملت ایران هزاران تن از اعضای کانونهای حزب رستاخیز ملت ایران در تبریز طی مراسم ویژه‌ای پیکره شاهنشاه آریامهر را در میدان شهرداری این شهر گلباران کردند .

در این مراسم که آقای نخجوانی معاون استانداری آذربایجان شرقی گروهی از مقامات استان آقای ذکریا ناصری مسئول حزب رستاخیز ملت ایران در استان و روسای شاخه‌های ۵گانه حزبی و روسای کانونهای حزبی و نمایندگان کارگران و اتحادیه های صنفی و نمایندگان گروه‌های گوناگون مردم تبریز شرکت داشتند بپاس قدردانی از فرماندهی عالیقدر ملت ایران شاهنشاه آریامهر بنیان گذار یگانه حزب فراگیر تمام قشرهای مردم ایران با احساسات پرشور نسبت بشاهنشاه آریامهر پیکره معظم‌له راگل افشانی کردند و باردیگر پیوند ناگسستنی خودرا با شاهنشاه آریامهر تجدید کردند .

خانم ظرفساز عضو کانون شماره ۶۸ حزب رستاخیز ملت ایران در تبریز گفت زنان آزاده ایران هرگونه اعمال ضد ملی را محکوم میسازند .

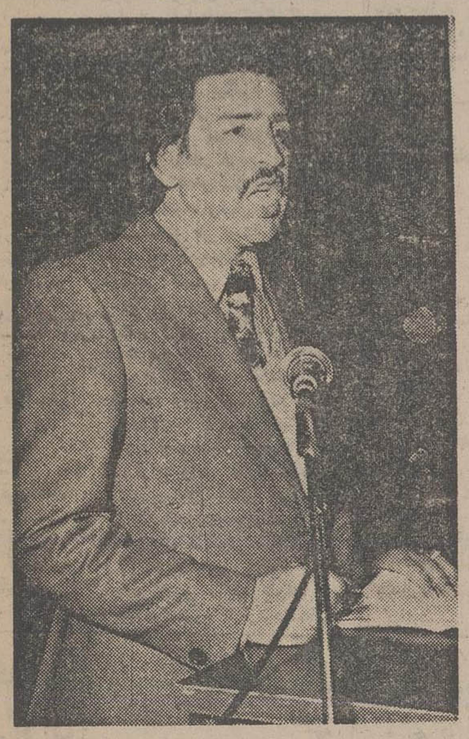

آقای ابراهیم رضوانی عضو کانون شماره ۱۱۰ تبریز طی سخنان پرشوری از اثرات سازنده انقلاب سخن گفت .

نمایندگان ۲۲۰۰ نفر کارگران کارخانجات سیتروئن درمیزگرد اطلاعات

متخصصین فرانسوی، تولید کارخانه ژیان را کاهش داده‌اند

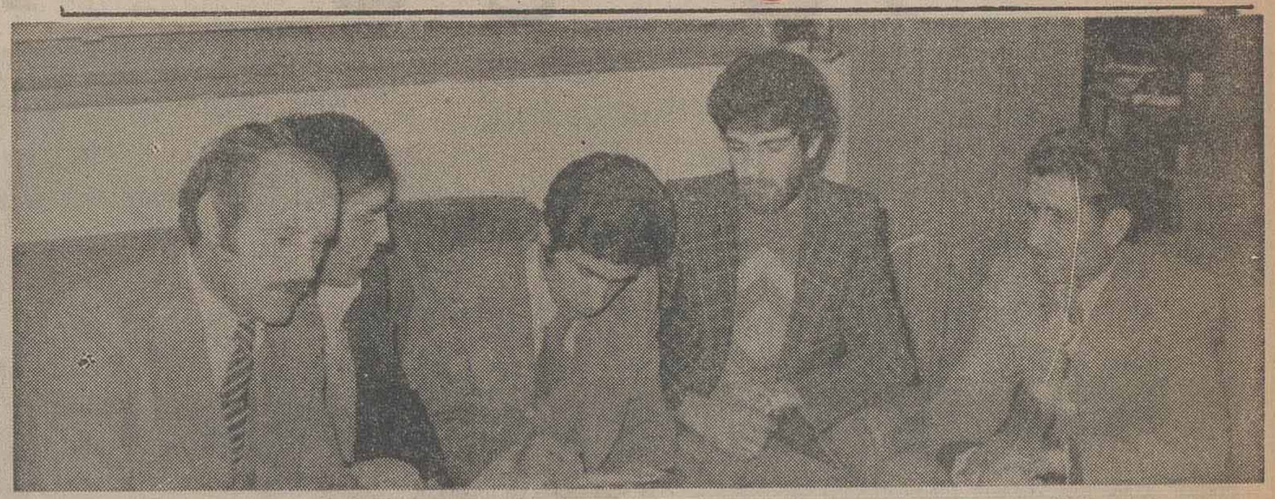

از راست بچپ، ابراهیم تراب دارابی نایب رئیس سندیکا ، ابوالقاسم بیات‌خزانه‌دارسندیکا مرتضوی . گزارشگر اطلاعات ،عزیز طاهری رئیس هیات‌مدیره سندیکا و فرج‌اله حمدالهی‌دبیر سندیکا .

رئیس‌و اعضاء هیئت‌مدیره سندیکای کارگران کارخانجات سیتروئن ایران «ژیان ـرنو» بنمایندگی از طرف‌دوهزار ودویست نفرکارگران این‌کارخانه مسائل ونارسائیهای کارگری خودرا درمیزگرد اطلاعات درمیان گذاشتند.

ابتدا به وضع کاردرکارخانه سیتروئن اشاره شد و یکی از شرکت کنندگان در میز گرد گفت : بمنظور افزایش تولید بیشتر و بهتر ـ۴۰ فرانسوی برای همکاری به‌این کارخانه دعوت شدند ولی آنها نه تنها تاثیری درافزایش‌تولیدنداشتند، بلکه باعث کاهش تولیدشدند، بطوری که اخیرا دستگاه های تولید اتومبیل رنو را به‌خاطر مسائل فوق‌العاده جزئی‌راکد گذاشتند واین امر باعث شد به اقتصاد کارخانه که درواقع جزئی از اقتصاد مملکت است لطمه وارد شود . از سوی‌دیگر کارگرانی که قبلا در خط تولید رنو بکار اشتغال داشتند و با روحیه قوی‌و دلگرمی تمام در امر تولید بهترو بیشتر فعالیت میکردند اکنون به‌این خاطر که مدتی است خط تولید رنو از کار ایستاده است مجبورند یاصبح تاشب بیکار درگوشه‌ای بنشینند ویا این که مرتب در قسمت های دیگر بکار هائی مشغول باشند که حرفه اصلی آنهانیست .

افزایش تولید

فرانسوی ها قبلا قول داده بودند علاوه بر تولید سالیانه که ما تعهد آنرا داده بودیم در نیمه دوم سال جاری تولید را به روزانه ۷۵ دستگاه‌افزایش دهند و جالب این که آنها می گفتند خط تولید ژیان را راکد بگذاریدو فقط فعالیت را روی رنو ادامه دهید، ولی‌خوشبختانه مدیر کارخانه به محض این‌که متوجه شد تولید رنو روبه‌کاهش است با همکاری کارگران تولید ژیان رابه نحو قابل ملاحظه‌ای بالابرد و به همین جهت تا حدودی در افزایش‌سود ویژه کارگران تاثیرگذاشت. براساس قراردادی که‌کارگران با کارفرما منعقد کرده‌اندسود ویژه براساس افزایش تولید به آنها تعلق میگیرد .

یکی دیگر از شرکت‌کنندگان در میز گرد گفت:طبق‌قراردادی که قبلا منعقد کردیم قرار بر این شد که در سال حداقل ۲۴ هزار دستگاه‌اتومبیل تولیدکنیم و در مقابل هر دستگاه‌اتومبیل ۱۶۰ تومان بعنوان سود ویژه دریافت کنیم . ولی با روش جدید فرانسوی ها که باعث کاهش تولید شده است ممکن است سودی که باید در پایان سال دریافت کنیم کاهش‌یابد. در مورد وضع مسکن‌کارگران کارخانه به کارفرما پیشنهاد کردیم تا در جوار کارخانه‌برای کارگران واحد های مسکونی بسازد و حال انتظار میکشیم که باکمک‌دولت‌واجازه‌شهرداری واحد های مسکونی ساخته‌شود و کارگران این کارخانه از اجاره نشینی راحت شوند.

چندی پیش باکارفرماجلسه‌ای داشتیم و پیشنهاد کردیم تا مسجدی برای کارگران در محوطه کارخانه احداث شود و کارفرما نیز با این امرموافقت کردو بهمین منظور زمینی را در نظر گرفت ،ولی شهرداری اجازه ساختمان در آن زمین را صادر نکرد . شرکت تعاونی کارخانه زیرچتر حمایت‌اتحادیه شرکت های تعاونی مصرف کارگران ایران « امکان » است . واین اتحادیه نمی ـ تواند مایحتاج‌کارگران‌کارخانه را تامین کند و به همین سبب از مسئولان این اتحادیه می‌ـ خواهیم که یا ترتیبی اتخاذ کنند که مایحتاج کارگران را آماده سازند یا سرمایه‌ای که از محل سود ویژه کارگران دریافت کرده‌اند مسترد کنند تاکارگران‌باخیال راحت‌مایحتاج زندگی را از بازار آزاد تهیه کنند .

اتحادیه «امکان » از آغاز تاسیس ، هدفش تامین‌مایحتاج کارگران بود، ولی مدتهاست‌از هدفهایش بدور افتاده است و با این که از طرف کارگران بیش‌از ۶۰۰ واحد تولیدی و صنعتی کشور درایران‌اتحادیه سرمایه گذاری شده است مع‌الوصف بازنمی تواندمایحتاج زندگی کارگران را آماده سازد.

رئیس و اعضاء هیئت‌مدیره سندیکای کارگران کارخانجات سیتروئن در پایان از وضع خدمات درمانی بشدت انتقاد کردندو گفتند فقط کارخانه‌ما ماهیانه ۸۰۰ هزار تومان بابت حق بیمه کارگران پرداخت می کند ،ولی با اینحال کارگران مجبورند از دفترچه بیمه‌استفاده نکنند و به هنگام بیماری خود یا خانواده‌هایشان به پزشکان غیر بیمه مراجعه کنند و یااین که با دفترچه بیمه به‌بیمارستان هاو درمانگاه های طرف قرارداد بابیمه مراجعه کنند که دراین صورت سرگردان میشوند.

قطع برق

آقای خلیل عسیران مدیر و نماینده کارفرمای کارخانه سیتروئن ایران «ژیان ـرنو » درزمینه مسائل کارگران این کارخانه در گفتگوئی جداگانه باروزنامه اطلاعات اظهارداشت: همزمان با کاهش تولیدتومبیل رنو ، تولید ژیان را به نحو قابل ملاحظه‌ای افزایش داده‌ایم و سعی براین است که سود ویژه کارگران این کارخانه که بافعالیت و کوشش تمام و با دلگرمی و علاقه خاصی‌به کار دراین واحد تولیدی اشتغال داشته‌اند کاهش نیابد و سهم سود مناسبی بهریك از آنها پرداخت شود.

وی درمورد مسکن کارگران این کارخانه گفت : ما بعوامی در حدود ۲۴۰ میلیون تومان با بهره مناسب‌نیازمندیم ومنتظریم با کمك دولت این امر بمرحله اجرا درآید.

۲۲۰۰ نفر دراین کارخانه مشغول فعالیت هستندو سعی‌بر این است که با همکاری‌دولت یا مجتمع مسکونی با تسهیلات لازم از قبیل آب‌و ذهاب ، دبستان ، دبیرستان و غیره احداث کنیم واین در مرحله اول به زمان‌احتیاج دارد.

وی آنگاه به کمبود برق تابستان سال جاری اشاره‌کرد و گفت: امسال قطع مرتب برق به تولید این کارخانه آسیب قابل ملاحظه‌ای وارد آورد و دیگر اشکالاتی که در کاهش تولید اثرداشت اجناسی بود که کارخانجات دیگر تولیدی نتوانستند به موقع در اختیار ما بگذارند ولی با این حال تولید امسال مانسبت به سال گذشته افزایش داشته است زیرا در سال گذشته ۲۱ هزار و پانصد دستگاه اتومبیل‌تولید کردیم و سعی مابراین است امسال تولیدرا تا۲۴ هزار دستگاه افزایش دهیم.

مسایل کارگری راباما مطرح کنید

نظرات و پیشنهاد های کارگری و کارفرمائی راکه‌دررفع مسائل‌ونارسائی‌های‌موجود درواحدهای تولیدی و صنعتی کشور موثراست ،با ارسال نامه‌به روزنامه اطلاعات «صفحه کارگر» ویاتماس باتلفن‌های ۳۳۸۶۲۳ و ۳۳۸۶۲۴ از ساعت یك‌وسی دقیقه تا۳ و سی دقیقه بعدازظهر هرروز بجز روزهای پنجشنبه‌و جمعه مطرح کنید.

ضمناچون بارها دراین‌صفحه ازطرف کارگران‌کارخانجات مختلف از نحوه فعالیت‌اتحادیه شرکت‌های تعاونی مصرف کارگران ایران «امکان» انتقاد شده است، بنابراین روزنامه اطلاعات از مسئولان این‌اتحادیه دعوت میکند، تااگر آنها جوابی درمقابل مسایل طرح‌شده ازسوی کارگران دارند،برای انعکاس دراین صفحه مطرح‌کنند.

کارشناسان مسایل کارگری آموزش می بینند

یک دوره آموزشی تربیت مدرس در موسسه کار وتامین اجتماعی وابسته به وزارت‌کار وامور اجتماعی تشکیل شد . در این دوره که مدت دوهفته بطول می‌انجامد ۱۱۲ تن از کارشناسان‌مطلع وورزیده‌شرکت داشته و در زمینه مسائل‌کار، تامین اجتماعی ، تعاون ، مسائل سندیکائی ، طبقه بندی مشاغل و سهیم کردن کارگران در سود واحدتولیدی آموزش های لازم را می‌بینند.

آقای مجید جهانبانی رئیس موسسه کار و تامین اجتماعی در گفتگوئی‌باگزارشگر اطلاعات اظهار داشت : با توجه به گسترش روز افزون صنعت کشورواجرای اصل غیرمتمرکز کردن کارها و نیز خودکفائی استان ها ازنظر کارشناسان مطلع و آگاه نظیر این دوره آموزشی ،دوره های دیگری‌نیز تشکیل خواهد شد .

امید است تا پایان سال ۳۷ مدرسین‌مسائل اجتماعی‌کارگران وکارفرمایان سراسرکشورتامین گردد .

شرکت کنندگان در این‌دوره براساس اولویت های خاص ۹ استان صنعتی و پس‌ازآزمون کتبی و شفاهی انتخاب‌شدند.

نتیجه انتخابات اتحادیه کارگران داروسازی

انتخابات اتحادیه کارگران صنعت داروسازی ، آرایشی و بهداشتی ایران با حضور محمود بوداغ‌زاده‌معاون‌سازمان کارگران ایران انجام شد کهپس از اخذ و قرائت آراء ابراهیم محمودزاده‌خیاط ،ناصرگلپرور، محمدعلی فراهانی، نقی‌مولائی، حسین اصغری و علی جعفری بعنوان اعضاءاصلی‌این اتحادیه انتخاب شدند.

اندیشمندان‌ایران

بقیه ازصفحه ۱۰

محبوبیت او به سرتاسر دنیا کشیده شده ، کاوالک ،بیدن، اوانس و تارژان و ... هم زندگی خود را از راه‌شطرنج می‌گذرانند .

عنوان استاد بزرگی در شطرنج‌نقطه‌اوج یکشطرنجباز است ، چرا که با راهیابی به جرگه استادان بزرگ این امکان برای شطرنجباز میسر می‌شود که به مسابقات‌مختلف در سرتاسر دنیا دعوت شود و جدا از اینکه‌قهرمان، برای قبول دعوت پاداش دریافت میکند ، شانس بردن جوائز مختلف را هم خواهد داشت و برای کشورش نیز تبلیغ گسترده‌ای انجام‌خواهد داد. بهمین دلیل در همه جای دنیا داشتن استاد بزرگ در شطرنج افتخاری بزرگ است و مردم و دستگاه های‌مختلف همواره حامی شطرنجبازان هستند تا بتوانندبه این‌عنوان پر اهمیت دست پیدا کنند .

هرندی ، شریفو شیرازی سه قهرمان پر قدرت ما هم‌اکنون در فیلیپین سرگرم جدال برای دست‌یابی‌به‌عنوان استاد بزرگی هستند .

شریف و شیرازی‌مسافرتشان ۳ماه بطول می‌انجامد که این طولانی‌ترین مسابقه‌ای است‌که یک ورزشکار در آن شرکت نموده است .

اگر سه قهرمان پر آوازه ما بتوانند عنوان استادبزرگی را برای ما به ارمغان‌بیاورند خدمتی بزرگ درراه‌شناساندن ورزش ایران به جهانیان‌انجام داده‌اند و شایسته این هستند که بنحوی سزاوار اززحمات آنها قدردانی گردد .

از شعبه دوم‌دادگاه‌شهرستان یزدبه‌حسین رزاقی

فرزند جلیل اخطار میشود کهبانو مالیه قدمی فرزند جعفر دادخواستی علیه شما بخواسته صدور گواهی عدم امکان سازش باین دادگاه تقدیم نموده کهبکلاسه ۱۸۰ـ۳۶ حمایت ثبت و بعنوان مدرک استشهادیه‌ای را ضمیمه نموده، مراتب به استناد ماده ۱۰۰ قانون آئین‌دادرسی مدنی سه نوبت درروزنامه رسمی کشور شاهنشاهی ایران و روزنامه اطلاعات آگهی میشود ـمقتضی است ساعت ۸ صبح روز دوشنبه ۱ر۳ر۲۵۳۷ جهت رسیدگی بـشعبه دوم دادگاه شهرستان یزد حاضر شوید در صورت عدم حضور شما دادگاه طبق مقررات رسیدگی خواهد نمود.

چنانچه متعهد ابلاغی بوسیله آگهی لازم شود فقط یک نوبت درروزنامه درج خواهد شد و مدت آن ۱۰ روز است .

گلستانی ـ دادرس شعبه دوم دادگاه شهرستان‌یزد

آگهی مزایده مال منقول

حق‌الامتیاز و سپرده سه دستگاه تلفن خودکار به شماره های ۶۴۹۶ و۴۲۲۵ و۲۵۴۳ متعلق‌به آقایان علی اکبر عابدی سیدابوالفضل ترابی و علی‌اکبر نبئی که از طریق اجرای ناحیه بهداری و بهزیستی زنجان بازداشت گردیده و جریان امر در پرونده های مربوط منعکس میباشد طبق مقررات از طریق مزایده بفروش میرساند. مزایده از مبلغ‌بیست ودوهزارریال شروع‌طالبین می‌توانند در روز ۳۰ر۱ر۲۵۳۶ در جلسه مزایده واقع در ناحیه بهداری و بهزیستی زنجان‌شرکت نمایند . حق‌حراج‌و کلیه هزینه های مربوط به نقل و انتقال وسایر هزینه ها بعهده‌خریداراست این آگهی‌سه مرتبه بفاصله۱۵روزمنتشر میشود.

اجرای ناحیه بهداری وبهزیستی زنجان

آگهی استخدام

دانشگاه فردوسی برای تدریس در بخش زبان و ادبیات عربی دانشکده ادبیات و علوم انسانی (که زبان عربی‌درآن بصورت زنده‌تدریس میشود) یك‌تن معلم با شرایط زیر استخدام می کند:

۱ـ دارا بودن درجه دکتری در رشته زبان وادبیات عرب ازیکی از دانشگاههای معتبر دنیا .

۲ـ تکلم ونگارش به‌زبان عربی درحدمهارت وتسلط کامل .

۳ـ تسلط به‌یکی از زبانهای فرانسه یا انگلیسی

۴ـ حداکثر سن ۴۰ سال تمام .

۵ـ داشتن برك پایان خدمت یامعافی دائم.

۶ـ داوطلبان دانشیاری علاوه برحداقل چهار سال سابقه تدریس با عنوان استادیاری در یکی ازدانشگاه های‌معتبر بایددارای مقالات‌تحقیقی نیزباشند .

داوطلبانی که واجد شرایطبالا هستندبرای ثبت‌نام می‌توانند درخواست خودرا همراه مدارك نام‌نویسی به‌شرح زیرین ازتاریخ‌نشراین آگهی تاسی‌ام اسفند ماه ۲۵۳۶ باپست سفارشی به دانشکده ادبیات و علوم انسانی‌دانشگاه‌فردوسی بفرستند .

۱ـ شرح‌حال وسوابق تحصیلی وتجربی .

۲ـ تقاضای استخدام به خط داوطلب .

شماهم مثل ما نگران دوران پیری نباشید....!

باپشتوانه بیمه‌پس انداز و بازنشستگی بیمه ایران ازجوانی خودلذت برده و دوران کهولت رادر آرامش بسر برید....

انگیزه‌ی بسیاری از کار و کوشش‌های خستگی‌ناپذیر ما، تأمین خاطر برای فردای بهتر است. اما مگر یک انسان تا چه حد میتواند کارساز و کوشا باشد؟ خواه ناخواه، روزگاری فرا میرسد که نیروی جوانی به‌سستی می‌گراید. در این دوره که آنرا "دوره بازنشستگی" می‌نامند، آدمی نیاز به آسایش همراه با خاطری آسوده دارد. طرح جدید بیمه ایران بنام "بیمه پس‌انداز و بازنشستگی" تأمین کننده آسایش دوران بازنشستگی شماست.

مزایای ویژه "بیمه پس‌انداز و بازنشستگی":

- بیمه شده با رسیدن به سن بازنشستگی میتواند مادم‌العمر ماهیانه حقوق مستمری بمیزان واندازه‌ای که بیمه شده است دریافت دارد و یا حداقل دو برابر سرمایه بیمه‌نامه را یکجا دریافت کند.
- چنانچه بیمه شده قبل از رسیدن به سن بازنشستگی فوت کند سرمایه بیمه‌نامه به بازماندگان وی پرداخت خواهد شد.
- بیمه شده حداقل در ۷۵ درصد از منافع سرمایه‌گذاری ذخایر بیمه‌نامه خود سهیم خواهد بود، بنابراین سرمایه دریافتی عملا " بیش از دوبرابر خواهد شد.
- به حق بیمه‌ای که بیمه شده می‌پردازد هر سال بهره تعلق میگیرد.
- حق بیمه پرداختی تا ۳۶ هزار ریال در سال هزینه قابل قبول از نظر مالیاتی محسوب می‌شود.
- سرمایه بیمه‌نامه تابع مالیات برارث نیست و از هرگونه مالیات معاف است.

مثال: شخص ۳۰ ساله‌ای مایل است در سن ۶۵ سالگی با دو میلیون ریال سرمایه بازنشسته شود. این شخص میتواند با دریافت بیمه‌نامه "پس‌انداز و بازنشستگی" بهنگام ۶۵ سالگی یا یکجا دومیلیون ریال از بیمه ایران دریافت دارد و یا مادم‌العمر ماهانه ۱۶۶۰۰ ریال مستمری دریافت کند و اگر تا قبل از رسیدن به سن بازنشستگی فوت شود مبلغ‌یک‌میلیون ریال به‌بازماندگان وی پرداخت خواهد شد.

برای دریافت اطلاعات بیشتر لطفا" در تهران با تلفن ۸۹۷۶۱۴ و در شهرستانها با شعب شرکت سهامی بیمه ایران تماس بگیرید.

بیش از ۵۰۰ شعبه و نمایندگی بیمه ایران در اختیار شماست

بیمه ایران

ادولف هیتلر

نوشته: جان تولند

-۸۸-

حرکت بسوی برلین برای جنگ!

پس‌از اینکه روم آنجا راترک کرد افسر نگهبان بطرف شواندنر رفت وبانجوا گفت‌اوضاع ناجور است. طوسوه پاسیسر و فرمانده ارتش باواریا درپادگان نوزدهم پیاده نظام است ومسلما اینجا نخواهدآمد. مکی بعد صفحه کلید تلفن که‌هنوز مسئولی برایش تعیین نشده بود بصدا درآمد. تلفن ازلوسو بودکه در پست فرماندهی جدیدش سالم ودر مرکز مجتمع ساختمانی هنگ بود . او فرمان حمله‌متقابل بکودتاگرانی که بتازگی به آنها قول همراهی داده بود صادر کرده بود. قراربود گردان‌های وفادار ارتش در آسبرگ ، اینگل استات ، ریژنسبرگ ، لندشات و سایر محل‌های اطراف بوسیله راه‌آهن بمونیخ اورده شوند . شواندنرفورا افسر حمل ونقل راصدا کرد، دستورات لوسو راباوداد وقبول کرد که خودش دستورات لوسو را به نیمی‌از گردانها تلفنا ابلاغ کند. دریک اطاق کودتا طرح ریزی میشد و در اطاق پهلوئی خرابکاری درکودتا . والاخره قبل از نیمه‌شب بخاطر کودتاچیان خطور کرد که صفحه کلید تلفن رابه مکالمات کودتاگران محدود کنند ولی تا آن‌وقت تمام دستورات لوسو رد شده بود. علیرغم دسته های رژه رونده ، دستجات وهیجانی که‌براه افتاده بود به اکثرمونیخی‌ها این فکرکه‌باردیگر انقلاب بشهر آنها آمده است دست نداده‌بود. یکی از نزدیکترین دوستان پیشوا ـ هنرپیشه‌هوفمن عصر را در فلور ماوس‌بارگذراند بدون اینکه متوجه‌شود چیز غیرمعمولی اتفاق افتاده است و فقط نیمه شب بود که کشف کرد انقلابی درکار است دراین هنگام دسته های شاد جوانان درهتل کنارشهر جشنی براه‌انداخته وبا اواز وفریادهای پیروزی شب زنده‌داری میکردند .

در کنسولگری آمریکا ، روبرت مورفی کنسول‌وقت، مشغول تهیه سخنرانی برای وزیر خارجه بود : .. بنا به گفته هیسر وظیفه این حکومت حرکت بطرف برلین ودست زدن به جنگ کامل است . او ادعا کرده است که سپیده‌دم فردا یک حکومت ملی جدید و یا مرگ گوینده این سخن‌را به خود خواهد دید . برای مخالفان کودتا که از خانه‌های خود بیرون کشیده میشدند وگروگان گرفته میشدندوکسانی که از روی کتاب تلفن بخاطر شباهت اسم هایشان بنام های یهودی دستگیر میشدند شبی مملو از وحشت بود .

(● وقتی به مورفی اجازه ارسال تلگرامش راندادند او با رنجیدگی تقاضای دیدار با شخص هیتلر نمود. خودش میدوید بعد از ساعت ها بحث و بالاخره توانستم درساعت سه قبل از ظهر او را ببینم . فقط برای اینکه تقریبا با نرمی پو بدویم دهنوانه سه‌ام تکرام خود رابپرسنم .

اعتراض من فقط فرمانیه بود . چه قبلا همکر خود وهانسند را با اتومبیلی به اسوتدرت فرستاده بودم که تقرم را بپرسند .)

یکی از دسته ها به دفتر روزنامه سوسیالیست مونیخ پست ریخت وبی همه‌ی که مسئول خرد کردن دسته‌های چاپ بود . فرمانی از هیتلر که خشمناک شده بود رسیدند از ین عمل خودداری کند چه ماشین ها را برای مقصود خود لازم دارد . در سند منطقه‌ای نظامی این امر هرچه بیشتر روشن میشد که هیتلر سه سره بعهد خود پشت‌کرده است .

(بخاطر هیچکس نمی رسید که این قول تحت اجبار گرفته شده است) و حوادث ناگزیری در پیش خواهدبود. شوبز ـ ریختر و پیشخدمتش آینر برای باز گرداندن‌سیسر رفتند اما نتوانستند او را پیدا کنند در بازگشت آنهادیدند هیتلر کمی گرفته به نظر میرسد . به آینر دستور داده شد روزنبرگ را به یک چاپخانه ببرد تا کپی هائی از اعلام‌تشکیل حکومت جدید که بامضای شرکت کنندگان اصلی رسیده‌بود تهیه کند .

روزنبرگ پس از انجام اینکار باداره روزنامه‌ولکیشر-بئوباختر، رفت تا سرمقاله‌ای برای روزنامه چاپ صبح بنویسد ، سرمقاله تحت عنوان (درخواست از مردم‌آلمان) بود و مردم را به تحویل دادن مرده یا زنده پرزیدنت‌ابرت وسایر سوسیال دمکرات ها به حکومت ملی خلق ترغیب میکرد .

شماره ۱۶۸۷۲
تاریخ ۲ر۱۲ر۳۶

شهرداری کرمان

آگهی پایان تجدید ممیزی مناطق یك ودو ، و نیز پایان برنامه‌تجدیدممیزی پنجساله دوم شهر کرمان

همشهریان محترم : همانطور که استحضار دارند ازاوائل اردیبهشت ماه سال جاری طبق مقررات ماده ۵ آئیننامه ترتیب ممیزی و تشخیص وصول عوارض‌نوسازی برنامه‌تجدید ممیزی پنجساله دوم شهر کرمان شروع و درپایان بهمن خاتمه‌پذیرفت ومراتب پایان‌تجدید ممیزی هرمنطقه طبق مقررات دریکی از جرایـــد کثیرالانتشار کشور چاپ و نیز به تعداد کافی تکثیر و در تمام معابر منطقه الصاق گردید.

اینك ضمن اعلام پایان برنامـه تجدید ممیزی مناطق یك و دوباطلاع میرساند که از کلیه املاك شهری‌اعم اززمین بایر- زمین محصور- زمین مزروعی -باغ‌شهری-خانه‌مسکونی-محل کسب و غیره‌تجدیدممیزی‌بعمل آمده و برای هر ملکی پرسشنامه‌ای مشخص و جداگانه تهیه وتنظیم‌شده که‌در سازمان ممیزی ودرآمدنوسازی شهرداری موجود است اینك ازکلیه مالکین محترم املاك شهری تقاضادارد با مراجعه بسازمان مزبور بـه نشانی خیابان خورشید -چهارراه ابن‌سینا وباارائه شماره‌کد ملك که روی درهرملك نوشته شده نسبت بپرداخت عوارض متعلقه معوقه و جاری خود اقدام و برك مفاصاحساب دریافت دارید. بدیهی است باتوجه باینکه برنامه تجدیدیِ ممیزی‌پنجساله دوم شهر انجام شده و برای هرملك نیز پرونده‌ای اختصاصا تهیه‌گردیده‌است انتظار دارد با استفاده ازاین تسهیلات عوارض ملك‌خودراپرداخت فرمائید تا شهرداری بـا استفاده‌از این عواید بتواند قسمتی‌ازهزینه‌های اصلاحی وعمرانی شهر را تامین‌کند وشهرداری نیز ناگزیر از اقدامات اجرائی جهت وصول عوارض نشود.

شهردار کرمان . علوی

آگهی استخدام رسمی

اداره کل ثبت احوال زنجان طبق مفاد قانون استخدام کشوری‌چهار نفر را از طریق امتحان ـ مسابقه زیر استخدام میکند :

ردیف ـعنوان‌طبقه‌شغل	محل جغرافیائی خدمت	تعداد مورد نیاز	شرایط احراز	گروه شغلی
۱ـ متصدی امور ثبت احوال ۲	خدابنده	۱	دارا بودن‌دیپلم کامل متوسطه	٤
۲ـ متصدی امور ثبت احوال ۲	بهر	۱	دارا بودن‌دیپلم کامل متوسطه	٤
۳ـ متصدی امور ثبت احوال ۲	زنجان	۱	دارا بودن‌دیپلم کامل متوسطه	٤
٤ـ ماشین نویس ۱	زنجان	۱	دارا بودن برك پایان تحصیلات دوره اول و گواهینامه ماشین‌نویسی فارسی	۳

داوطلبان واجد شرایط میتوانند برك درخواست ذیل این آگهی راتکمیل کنند وبادوقطعه عکس ٤ × ۳خود رسیدبانکی مبنی برپرداخت مبلغ ۳۵۰ریال‌دریکی‌ازشعب بانك‌ملی‌ایران به‌حساب شماره ۹۸۰ خزانه نزدبانك مرکزی ایران‌به‌عنوان «حساب حق‌ثبت‌نام داوطلبان استخدام» وفتوکپی برك‌خاتمه خدمت وظیفه‌یا برك معافیت دائم حداکثرتا۱۰ روزبعداز انتشار این‌آگهی باپست‌سفارشی به‌نشانی: زنجان‌اداره‌کل ثبت احوال استان ارسال دارند. به‌مدارکی که‌فاقد رسید بانکی باشد ویابعد ازاین مهلت به‌پست تحویل‌داده شود ترتیب‌اثر داده نخواهدشد.(وجوه‌پرداختی بهیچوجه‌مسترد نمیشود).

پروانه ورود به‌جلسه امتحان ـمسابقه در تاریخ۲٤ر۱۲ر ۲۵۳٦ درمحل‌اداره‌کل ثبت‌احوال‌استان زنجان بین‌داوطلبان توزیع خواهد شدامتحان ـمسابقه در تاریخ۲۵ر۱۲ر۲۵۳٦ درمحل اداره‌کل ثبت احوال استان زنجان برگزارمیشود.

برك درخواست شغل از

نام‌خانوادگی — نام — نام‌پدر — شماره شناسنامه — محل‌صدور — تاریخ‌تولد

مدرك ورشته تحصیلی — وضع خدمت وظیفه — داوطلب شغل (فقط یك‌شغل)

محل جغرافیائی مورد تقاضا(فقط یك‌محل) — نشانی کامل :شهر — خیابان — کوچه

شماره منزل — تلفن — امضاءداوطلب

سازهای ایرانی ...

بقیه ازصفحه ۹

بسیار کمی برای خلاقیت هنری خود خواهد داشت اکثر هنرمندان ما با زندگی می‌جنگند و البته نه برای رسیدن به یک زندگی کاملا مرفه بلکه برای دست پیدا کردن به یک سطح متوسط از زندگی . به شاگردم می گویم چرا فقط کمانچه‌میزنی؟ میگوید: اگر ویلن یا دیگر سازها را هم بزنم درآمدم افزایش پیدا خواهد کرد . اینست که شاگرد بجای آنکه توجهش‌را منحصرامعطوف به کمانچه کند میان سازهای مختلف سرگردان میشود و در همین‌حالت نه تنهاکمانچه پیشرفتی نمیکند بلکه ساز های دیگر هم از پیشرفت می‌مانند. جوانان مامتاسفانه وقت کار کردن ندارند . مدام به دنبال حل مشکلات ابتدائی زندگـــی‌اند و از هنرشان‌بازمانده‌اند. آنهائی هم که به دنبال پولند راهی بجز کاباره‌ها ندارند و در اینگونه جاها هم هنرمنـــد ناچار است خود را دربست دراختیار شنوندگان قرار دهد و از این راه لطمـه‌ی بزرگی خواهد خورد.

سعید وبسزاده

مجله جوانان بامطالب متنوع همه هفته روزهای دوشنبه منتشر میشود

عیدی بی نظیر امسال

دوربین وفیلم اینستانت کداک

دوربین‌اینستانت کداک‌بهترین هدیه برای آن‌ها که دوستشان دارید .
با دوربین وفیلم اینستانت‌کداک مخاطره عید امسال را برای همیشه‌زنده نگهدارید .
بایک اشاره به دوربین اینستانت کداک زیباترین عکس ها با رنگ‌های مشهور کداک در چند لحظه مقابل چشم‌های شما ظاهر می‌شوند .
برای خرید‌دوربین و فیلم‌اینستانت‌کداک در شهرستان‌هابه مراکزذیل مراجعه نمائید .

اصفهان- فروشگاه‌ستاری‌وسایر فروشگاههای‌معتبر
مشهد ـ فتو همایون خیابان استانداری.
اهواز ـ فتو برق خیابان پهلوی
آبادان ـ فتو ژرژ یونان و پسران
تبریز ـ فتو سعدین خیابان پهلوی
کرمان ـ فروشگاه کاکو
همدان ـ فروشگاه سبزواری
شیراز- فتو ملکیان.
بندرعباس ـ فتو کامرون
ساری ـ فتو پر
بوشهر ـ فتو آپادانا
دزفول ـ فروشگاه کانن
قم ـ فتو مهتاب خیابان آرم
اراک ـ فروشگاه صفاری
کرمان ـ فتو شمس
قزوین ـ فتو آناهیتا
گرگان ـ فتو شیوا
کاشان ـ فتو همایون
فروشگاه فرشاد
کرمانشاه ـ فتو فلاش
فتو گلبرگ
رضائیه ـ فتو مهتاب
رشت ـ فتو جمشید
خرم آباد ـ فروشگاه اناری

Kodak

عید امسال به هرکه بیشتر دوستش دارید دوربین وفیلم اینستانت کداک هدیه کنید.

شنبه‌ها دنیای ورزش منتشر میشود

شیراز مورخ :۱۰ر۱۲ر۲۵۳٦

آگهی فروش ضایعات

کارخانجات مخابراتی‌ایران(شرکت‌سهامی خاص) تصمیم دارد ضایعات مواد خام خود را درسال ۲۵۳۷ ـ شاهنشاهی که بشرح زیر تخمین زده میشود بفروش برساند.

۱ـ برنج بصورت نوار	۱۰٫۰۰۰ کیلو گرم
۲ـ براده برنج	۷٫۰۰۰ کیلو گرم
۳ـ نوار برنجی مخلوط	۳٫۰۰۰ کیلوگرم
٤ـ دورریز برنج	٤۸٫۰۰۰ کیلو گرم
۵ـ آلمونیم	۳٫۰۰۰ کیلوگرم
٦ـ مس‌و سیم لاکی	۳٫۵۰۰ کیلوگرم
۷ـ ورشو	۹٫۰۰۰ کیلوگرم
۸ـ خرده آهن	۱٤۰٫۰۰۰ کیلوگرم

از کلیه علاقه‌مندان به خرید این‌نوع مواد خواهشمند است‌درصورت لزوم با مراجعه به محل کارخانه ازنمونه‌ضایعات‌دیدن‌نموده‌وپیشنهادات خود را بانضمام یکهزار ریال حق‌شرکت درمناقصه بدفتر مدیر امور بازرگانی تسلیم نمایند.

کلیه پیشنهادات در ساعت ۱۰ بامداد روز پنجشنبه ۲۵ر۱۲ر۲۵۳٦ بطور همزمان افتتاح خواهد گردیدواز بین متقاضیان یکنفر انتخاب‌وباوی قرارداد لازم منعقد خواهد گردید.

این کارخانجات درقبول یارد هریك از پیشنهادات اختیار تام دارد.

کارخانجات مخابراتی ایران
(سهامی خاص)

بیاری مهر پدر و مادر و حمایت مقررات قانون و خدمت بانک عمران

فرزند شما در ۱۸ سالگی

مشتری نمونه بانک عمران و دارای اعتبار بانکی میشود

پدرها، مادرها،

در آن لحظه شکوهمند که نورسیدهٔ خود را درآغوش پرمهر و محبت خود گرفته‌اید، وجود شما سرشار از اندیشه فردای او و آرزوی سعادت اوست. زیرا، اندیشه به آینده فرزند و جستجوی هر راه و امکان برای سعادت او، از گرانبهاترین جلوه‌های عشق به فرزند است.

اینک بانک‌عمران، با الهام از خواست و آرزوی قلبی شما، برای تأمین آینده فرزندانتان، خدمتی سازنده و برنامه‌ای نو، عرضه میکند.

براساس این برنامه، شما میتوانید حتی با ۵۰۰۰ تومان بنام فرزند نورسیده خود در بانک‌عمران حساب سپرده بازکنید. وقتی فرزند شما ۱۸ساله میشود، پنج‌هزارتومانی که شما امروز به حساب فرزندتان گذاشته‌اید، باضافه ۲۵هزار تومان بهره بانکی که به آن تعلق میگیرد، شش‌برابر یعنی ۳۰هزارتومان میشود و خودبخود به حساب نمونه مبدل میگردد. آنوقت فرزند شما مشتری نمونه بانک عمران و دارای اعتبار بانکی میشود، درحالیکه موجودی او باضافه پنج‌برابر بهره بانکی که دراختیار او قرار میگیرد، با حمایت قانون، معاف از هرگونه مالیات است.

شما که به فرزند خود مهر میورزید، با مشارکت دراین برنامه، به او در ۱۸سالگی شخصیت مالی و فرصت تجربه اقتصادی بدهید.

فرزند شما چند سال دارد؟

این برنامه ابتکاری برای فرزندان شما در سنین مختلف محاسبه و تنظیم شده که با مراجعه به شعب بانک عمران میتوانید برای هریک از فرزندانتان در هرسنی که هستند، حساب باز کنید.

۵۰۰۰ تومان سپرده در ۱۸ سالگی **۳۰٫۰۰۰** تومان موجودی

شما میتوانید با ۵۰۰۰ تومان، بنام فرزند نورسیده خود حساب سپرده ثابت باز کنید. در ۱۸سالگی، موجودی او باضافه ۲۵۰۰۰ تومان بهره بانکی، شش برابر، یعنی ۳۰/۰۰۰ تومان میشود و خودبخود به حساب نمونه مبدل میگردد.
با سپرده بیشتر، موجودی او در ۱۸ سالگی بشرح زیر، بهمان نسبت بیشتر میشود.

۱۰٫۰۰۰	تومان سپرده در ۱۸ سالگی	**۶۰٫۰۰۰**	تومان موجودی
۲۰٫۰۰۰	تومان سپرده در ۱۸ سالگی	**۱۲۰٫۰۰۰**	تومان موجودی
۳۰٫۰۰۰	تومان سپرده در ۱۸ سالگی	**۱۸۰٫۰۰۰**	تومان موجودی
۴۰٫۰۰۰	تومان سپرده در ۱۸ سالگی	**۲۴۰٫۰۰۰**	تومان موجودی
۵۰٫۰۰۰	تومان سپرده در ۱۸ سالگی	**۳۰۰٫۰۰۰**	تومان موجودی
۶۰٫۰۰۰	تومان سپرده در ۱۸ سالگی	**۳۶۰٫۰۰۰**	تومان موجودی
۷۰٫۰۰۰	تومان سپرده در ۱۸ سالگی	**۴۲۰٫۰۰۰**	تومان موجودی
۸۰٫۰۰۰	تومان سپرده در ۱۸ سالگی	**۴۸۰٫۰۰۰**	تومان موجودی
۹۰٫۰۰۰	تومان سپرده در ۱۸ سالگی	**۵۴۰٫۰۰۰**	تومان موجودی
۱۰۰٫۰۰۰	تومان سپرده در ۱۸ سالگی	**۶۰۰٫۰۰۰**	تومان موجودی

بانک عمران بانک نمونه ایران

معاملات اتومبیل رونق گرفت

قیمت اکثر اتومبیلهای وارداتی و داخلی در بازار نوسان پیدا کرد

هرچه به پایان سال جاری نزدیکتر میشویم قیمت اتومبیلهای سواری افزایش بیشتری مییابد، بطوریکه در حال حاضر فروشندگان اتومبیلهای کوچک تا روشن شدن وضع بازار از معاملات اتومبیل خودداری میکنند.

گرمی بازار اتومبیل بعلت شایعات فراوانی است که پیرامون گران شدن قیمت اتومبیلها رواج یافته و گفته میشود که از سال ۲۵۳۷ قیمت اتومبیل افزایش خواهد یافت. اگر چه هنوز هیچ مقام رسمی، افزایش حقوق گمرکی اتومبیلهای وارداتی و یا قیمت گذاری اتومبیلهای ساخت داخلی را تائید نکرده است، ولی شایعات چنان قوت دارد که کلیه معاملات را تحت تاثیر قرار داده است.

خبرنگار ما گزارش داده علاوه بر شایعات مذکور گفته میشود که در مقررات صادرات واردات سال آینده تغییراتی داده خواهد شد و احتمالا معافیت گمرکی اتومبیلهای چهار سیلندر و چهار در با ظرفیت ۱۴۵۰ تا ۱۸۰۰ نیز بطور کلی ملغی خواهد شد و خریداران باید کلیه حقوق گمرکی را پرداخت نمایند.

شایعات افزایش قیمت

از طرفی سهمیه وارداتی اتومبیلهای خارجی تمام شده و بخصوص اتومبیلهائی که شامل تخفیف گمرکی بوده و تا کنون وارد شد بفروش رسیده است و خریداران قبلی باید تا سال آینده منتظر بمانند. در گزارش خبرنگار ما اضافه شده است که بنگاههای معاملات اتومبیل نیز بهمین دلائل نرخها را بالا برده‌اند، فروشندگان اتومبیل دست دوم با توجه بشایعات افزایش قیمت و تغییر مقررات واردات اتومبیل و از بین رفتن تخفیف گمرکی حاضر بفروش نیستند همچنین قیمت برخی از اتومبیل های داخلی هر دستگاه ۶ تا ۷ هزار تومان در بازار بیشتر معامله میشود. بازار اتومبیل بدنبال یک رکود بیسابقه که در چند ماهه اخیر بوجود آمده بود، حرکت تازه‌ای را شروع میکند و پیش بینی میشود که تا پایان سال جاری و اعلام مقررات صادرات واردات سال آینده قیمتها باز هم نوسان داشته باشد.

در گزارش خبرنگار ما افزوده شده است که در قیمت اتومبیلهای ساخت داخل مدل ۳۵ نیز تجدید نظر خواهد شد و احتمالا قیمت اتومبیل ساخت داخل افزایش خواهد یافت.

اقتصاد خانواده

اجحاف بمصرف کنندگان گازوئیل

در حالیکه تهران زمستان سردی بخودندید، ولی آمارارقام غیررسمی حاکیست که مصرف گازوئیل و نفت در تهران افزایش یافت.

زمستان امسال برخلاف دوسه سال گذشته که دربرخی روزها کمبود نفت وگازوئیل پیش میامد، مردم با کمبود فراورده های نفتی مواجه نشدند.

مردم میگویند: نباریدن برف های سنگین در زمستان و بازبودن راهها علت اساسی پیش نیامدن اشکال در توزیع نفت و گازوئیل بود، اما با تمام این احوال فروشندگان و شرکتهای توزیع کننده گازوئیل به مصرف کنندگان اجحاف میکنند.

یکی از مصرف کنندگان عمده گازوئیل که سرپرستی یک مجتمع آپارتمانی را دارد متذکرشد که توزیع کنندگان اغلب گازوئیل را در ساعات دیروپس از نیمه شب حمل میکنند و دراین وقت کنترل دقیق میزان تحویل گازوئیل کاری مشکل است و بهمین جهت متاسفانه در موارد بسیاری توزیع کنندگان گاز تقلب کرده و هرمقدار که میتوانند کم فروشی میکنند.

یک مصرف کننده دیگر نیز گفت: تعدادی از توزیع کنندگان در کنتورهای تحویل گازوئیل دست کاری میکنند و گازوئیل کمتری تحویل میدهند.

همین مصرف کننده اضافه کرد جالب است که در مواردی باید شرکت توزیع کننده را با خواهش و تمنابرای آوردن گازوئیل راضی کرد و حتی به راننده و شاگرد کم فروش هم مبلغی انعام داد تا دفعه بعد نیز در آوردن گازوئیل از خود بی علاقگی نشان ندهند.

در مورد نفت سفید یکی از مصرف کنندگان گفت: کم فروشی در نفت سفید نیز خیلی ساده و معمول شده است و چون خریداران اغلب از توزیع کنندگان دوره گرد که مجهزبه چرخ دستی هستند نفت میخرند انها بجای ظرفهای ۲۰ لیتری اغلب ۱۷ و ۱۸ لیتر و گاه کمتر، نفت میدهند و تازه از این مقدار هم هنگام خالی کردن نفت کمی ته ظرف باقی میماند که در مجموع به نسبت فروش برای هردوره گرد طی یک روزکاریکی دوظرف نفت اضافی بدست میاید، تازه اگر باین فروشندگان نفت نیز انعام داده نشود درسرمای زمستان نفت بمصرف کننده نمیرسانند.

امروز گفته شد: بابرنامه ریزی که از مدتها قبل بوسیله شرکت ملی نفت ایران شده بود هرگاه امسال زمستان سردی نیز پیش میامد بازهم کمبود در میزان عرضه نفت سفید و گازوئیل پیش نمیامد و بطور کلی در شرکت ملی نفت پیش بینی افزایش مصرف مواد سوختی شده است.

چشم‌اندازهای اقتصادی

معاملات اوراق قرضه

نوع ورقه	تاریخ صدور	نرخ بهره (درصد)	نرخ بازده (درصد)	نرخ معامله
قرضه دولتی				
۲ ساله	۳۵/۶/۱۲	۹	۹	۱۰۰۰۰
۳ ساله	۳۴/۴/۱	۹/۵۰	۹/۳۵	۱۰۰۰۰
۳ ساله	۳۴/۷/۷	۹/۵۰	۹/۴۷	۱۰۰۰۰
۳ ساله	۳۵/۶/۱۲	۹/۵۰	۱۰	۹۹۳۲
۳ ساله	۳۴/۲/۶	۹/۵۰	۹/۲۰	۱۰۰۰۰
۵ ساله	۳۵ /۶/۱۲	۱۰	۱۱	۹۷۱۶
۵ ساله	۳۳/۵/۱۲	۱۰	۱۰	۹۹۹۸
۵ ساله	۳۴/۲/۶	۱۰	۱۰/۵۰	۹۹۰۲
۷ ساله	۳۴/۲/۶	۱۰/۵۰	۱۱/۵۰	۹۶۷۳
۷ ساله	۳۰/۵/۱۵	۹	۸/۹۳	۱۰۰۰۰
۷ ساله	۳۴/۶/۲	۱۰/۵۰	۱۱/۵۰	۹۶۵۶
۷ ساله	۳۲/۱۲/۴	۱۰/۵۰	۱۱	۹۸۷۵
۷ ساله	۳۲/۱۱/۶	۱۰/۵۰	۱۰/۵۰	۹۹۹۸
۷ ساله	۳۲/۸/۵	۱۰/۵۰	۱۰/۵۰	۹۹۹۷
۷ ساله	۳۱/۱۰/۲	۹	۱۰	۹۸۳۴
۷ ساله	۳۱/۷/۶	۹	۱۰	۹۸۵۵
۷ ساله	۳۱/۸/۶	۹	۱۰	۹۸۴۷
۷ ساله	۳۱/۹/۴	۹	۱۰	۹۸۴۰
	۳۱/۵/۵	۹	۱۰	۹۸۶۹
گسترش				
۳ ساله	۳۶/۹/۱	۹/۵۰	۱۱/۴۵	۹۵۴۸
۵ ساله	۳۶/۹/۱	۱۰	۱۱/۹۰	۹۳۲۲

معاملات سهام شرکتها

نام شرکت	تعداد سهام معامله شده	قیمت رسمی	قیمت دیروز
یزد باف از محل ۸ درصد	۱۷۸۰	۱۰۰۰	۲۷۵۰
سیمان تهران	۱۰۰۰	۱۰۰۰	۱۸۶۰
ایران ناسیونال	۲۳۴	۱۰۰۰	۲۹۳۷
صنایع فلزی	۱۲۴۰	۱۰۰۰	۲۴۶۶
سیمان فارس و خوزستان	۱۷	۱۰۰۰۰	۱۶۰۰۰
بانک توسعه و سرمایه گذاری ایران	۱۰۰۰	۱۰۰۰	۱۶۹۵
بانک ساختمان	۱۶۰۰	۷۵۰۰	۸۳۰۰
بانک توسعه صنعتی	۱۴۵۴۷	۱۰۰۰	۱۶۳۰
سرمایه گذاری بانکها	۲۰۰	۱۰۰۰	۱۰۰۰
سپنتا	۱۰۰	۱۰۰۰	۲۰۰۰
گروه صنعتی خاور	۲۱۳۵۵	۱۰۰۰	۲۱۰۰
پولاد سازی شهریار	۲۲۲۹۸	۱۰۰۰	۱۸۵۰
سرمایه گذاری ملی	۳۰۰	۱۰۰۰	۱۰۷۱

نرخ خرید و فروش ارزهای خارجی در بانکهای کشور

نوع ارز	نرخ خرید بریال	نرخ فروش
یک دلار امریکا	۷۰/۳۵	۷۰/۶۰
یک دلار کانادا	۶۲/۹۵	۶۳/۲۵
یک دلار استرالیا	۸۰/۵۵	۸۰/۹۵
یک لیره انگلیس	۱۳۶/۰۰	۱۳۷/۸۰
یک مارک آلمان غربی	۳۶/۹۰	۳۵/۳۰
یک فرانک سویس	۳۸/۱۰	۳۸/۵۰
یک فرانک فرانسه	۱۴/۹۰	۱۵/۱۰
یکصد فرانک بلژیک	۲۲۴/۲۰	۲۲۶/۲۰
یکصد لیر ایتالیا	۸/۲۰	۸/۳۵
یک فلورن هلند	۳۲/۶۰	۳۳/۰۰
یک کورون سوئد	۱۵/۳۰	۱۵/۵۰
یک کورون نروژ	۱۳/۳۰	۱۳/۴۵
یک کورون دانمارک	۱۲/۶۰	۱۲/۷۵
یک شیلینگ اتریش	۴/۸۰	۴/۹۰
یکصد ین ژاپن	۲۹/۵۰	۲۹/۹۰
یکصد روپیه هندوستان	۸۷۰/۰۰	۸۹۰/۰۰
یک دینار کویت	۲۵۱/۰۰	۲۵۶/۰۰
یک دینار عراق	۲۳۸/۵۰	۲۴۱/۰۰
یک دینار بحرین	۱۸۰/۰۰	۱۸۵/۰۰
یک ریال سعودی	۲۰/۱۵	۲۰/۶۵
یک درهم امارات عربی متحده	۱۷/۹۰	۱۸/۸۰

۸۸ میلیون متر مربع از زمینهای اصفهان بنام دولت ثبت داده شد

اصفهان ـ خبرنگار اطلاعات ۸۸ میلیون و ۲۰۰ هزار مترمربع از زمینهای اصفهان بنام دولت به ثبت رسید و سند مالکیت ان بنام دولت صادر گردید.

یک مقام آگاه در ثبت منطقه اصفهان با اعلام این مطلب افزود: قیمت این زمینها یک میلیارد و ۷۶۴ میلیون ریال میباشد وبرای مبارزه بازمینخواری اقدام به ثبت آنها شده است.

هیات بازرگانی استرالیا به ایران می اید

هیات چهار نفری بازرگانی استرالیا ماه آینده بتهران خواهند آمد، و در مدت سه روز توقف در باره امکانات توسعه تجارت دام زنده و محصولات کشاورزی استرالیا با مقامات و تجار ایرانی مذاکراتی انجام خواهند داد. این هیات از مناطق شمال استرالیا «ناردن تاریتوری» که منطقه گرمسیر است، بایران میآیند و مذاکراتی پیرامون صادرات گاوهای گوشتی و تولید نسل گاومیش، بذر علوفه گرمسیری، برای توسعه و بهبود مرتع، غذاهای دامی از حمله سورگم، میوه و سبزیجات گرمسیری ـ مرغ و تخم مرغ انجام خواهند داد.

هیات چهار نفری استرالیا طی اقامت در تهران با مقامات وزارت کشاورزی وزارت بازرگانی و تجار ایرانی که به وارد کردن دام های گوشتی علاقمند باشند ملاقات خواهند داشت و همچنین با شخصیت ها و سرمایه گذارانی که مایل به سرمایه گذاری در پروژه های مشترک در ایالت مذکور باشند مذاکره خواهند کرد.

۶ واحد تولیدی جدید در آذربایجان غربی تأسیس شد

رضائیه ـ خبرنگار اطلاعات طی بهمن ماه گذشته شش واحد تولیدی تازه در آذربایجان غربی تاسیس شد. این واحد ها عبارتند از: واحد تولید انواع جعبه چوبی به ظرفیت یک میلیون عدد با سرمایه‌ای معادل پنج میلیون و ۸۸۰ ریال.

ـ واحد یخ سازی به ظرفیت ۲۰ تن در روز با یازده میلیون ریال سرمایه در میاندوآب ـ واحد موزائیک سازی به ظرفیت ۳۰۰ هزار عدد در سال با ۸ میلیون ریال سرمایه

ـ واحد یخ سازی به ظرفیت ۲ تن در روز با ۱۵ میلیون ریال سرمایه در بخش نوکان واحد تولید انواع جعبه به ظرفیت سالانه ۲۰۰ هزار جعبه و واحد کارگاه لوازم یدکی تراکتور با سرمایه ده میلیون ریال همچنین برای ایجاد یک سردخانه به ظرفیت پنجهزار تن با ۲۴ میلیون ریال سرمایه یک واحد گچ تحریر به ظرفیت ۹۰۰ هزار بسته صد عددی با ۲۹ میلیون و ۲۵۰ هزار ریال سرمایه در شاهپور و یک واحد بسته بندی خشکبار به ظرفیت سه هزار تن در سال و با سرمایه ۵۰ میلیون ریال پروانه صادر شده است.

ضمنا در همین ماه پروانه بهره برداری از یک کارخانه تولید اجر ماشینی و یک واحد سردخانه صادر شده است، این واحد ها بر روی هم با ۱۴۲ میلیون ریال هزینه ایجاد شده‌اند.

۳ واحد تولیدی در مازندران ایجاد خواهد شد

ساری: خبرنگار اطلاعات: سه کارگاه تولیدی در استان مازندران ایجاد خواهد شد، نخستین کارگاه با سرمایه‌ای معادل ۱۴ میلیون و هفتصد هزار ریال در«نکا» فعالیت خواهد کرد، این کارگاه سالانه پنجهزار و یکصد تن پودر سنگ تولید خواهد کرد، همچنین یک کارگاه موزائیک سازی با سرمایه ۸ میلیون و ششصد هزار ریال در کردکوی دایر خواهد شد که ظرفیت آن ۲۴ هزار متر مربع انواع موزائیک در سال پیش بینی شده است.

برای تاسیس سومین کارگاه بظرفیت هر سال ۹ هزار مترمربع درو پنجره و ۱۲۰۰ متر مکعب چوب بریده شده ۹ میلیون و پانصد هزار ریال سرمایه گذاری شده است. این کارگاه در ساری ایجاد میشود.

ایجاد بزرگترین کارخانه ذوب فلزآسیا درتبریز

تبریز ـ خبرنگار اطلاعات ـ بزرگترین کارخانه ذوب فلز آسیا در تبریز ایجاد می شود.

این کارخانه که تا دو سال دیگر بهره برداری از آن آغاز خواهد شد توسط یک شرکت انگلیسی و با هزینه‌ای معادل ۸۳۴ هزار پوند ساخته می شود.

کارخانه مذکور قادر خواهد بود حدود هفتاد هزار تن وسائل قالب ریزی شده آهنی برای کارخانه تراکتورسازی تبریز تولید کند.

یک روز استثنائی در اردوی تعلیمات عشایری ایل فارسمیران قشقائی

یک روز استثنائی

اردوی تعلیمات عشایری ایل فارسمیران قشقائی، با شرکت تقریبا یکهزار نفر دختر و پسر عشایر از ۳۰ واحد آموزشی عشایری در ۵۰ کیلومتری کازرون در نرگس زاری که عطر گلها فضا را انباشته است، تشکیل گردید.

گزارشگر ما در کازرون که از این اردوی تعلیمات عشایری دیدن کرده است، می نویسد:

استعداد کودکان عشایر که در این اردو شرکت کرده اند، تحسین انگیز و اعجاب آور است. کودکان با استعداد عشایر، در زمینه دروس خود و حتی مسائلی بالاتر از دروس شان، به سئوالات گوناگون به درستی پاسخ میدادند و این نکته را به ثبوت میرساندند که در میان کودکان عشایر، استعدادهای درخشان فراوانی وجود دارد که براستی قابل تحسین است.

کودکان عشایر، در واحدهای آموزشی عشایری علاوه بر آموزش دروس و برنامه های جاری، با خواندن سرودهای میهنی و نشان دادن احساسات پاک و بی شائبه نسبت به شاهنشاه آریامهر، علیاحضرت شهبانو و والاحضرت همایون ولایتعهد، روحیه اصیل عشایری و ایلیاتی خود را که آمیخته به مهر شاه و میهن است، در روز برگزاری اردوی تعلیماتی عشایری بمنصه ظهور رساندند.

در این میان، کوشش آقای کیهان ایمانی، راهنمای تعلیمات عشایری ایل فارسمیران قشقائی را نباید از نظر دور داشت که با علاقمندی نسبت به آموزش علم و دانش و پرورش روحیه وطنپرستی و شاهدوستی در کودکان عشایر، نقش موثر و بسزایی ایفاء می کند.

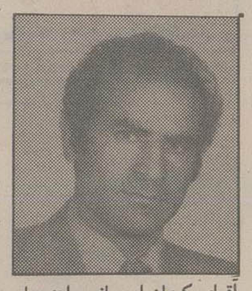

آقای کیهان ایمانی راهنمای تعلیمات عشایری ایل فارسمیران قشقائی

اقای کیهان ایمانی، طی گفت و شنودی با گزارشگر ما اظهار داشت:

آنچه که ما را وادار میسازد تا از دل و جان فعالیت کنیم، ایمان به کار و کوشش سازنده و عشق به شاه و میهن است. معلمین عشایری، واقعا و از صمیم قلب پانونهالان عشایر کار می کنند و آنچه که موجب گردیده تا ما معلمین عشایری بیشتر بکار خود دلبستگی و دلگرمی داشته باشیم، صمیمیت و یکرنگی دلپذیری است که بین مدیر کل آموزش عشایری معلمان عشایری وجود دارد. ما همه به کار خود ایمان داریم و از سر صداقت و ایمان کار می کنیم، حتی ما برای اضافه کاری که انجام میدهیم هیچگونه فوق العاده ای نمی گیریم، با اینحال خوشحال و راضی هستیم که به شاهنشاه خودو به کشورمان خدمت می کنیم.

خانم گرد آفرین نیک اقبال، آموزگار عشایری سپس اظهار داشت:

ما بزرگترین پاداش خود را هنگامی می گیریم که شاگردانمان این چنین ما را سربلند و سرافراز می کنند. از همه مهمتر لبخند رضایت آمیز آقای بهمن بیگی. مدیر کل آموزش عشایری، واقعا خستگی کار را از تن ما بیرون میاورد و ما را وادار میکند که حتی روزهای تعطیل را هم با بچه ها کار کنیم.

سپس آقای هادی نادری یکی دیگر از آموزگاران عشایری چنین گفت:

موفقیت تعلیمات عشایری بیشتر براساس رقابت دوستانه ای که بین فرد فرد معلمین و دانش آموزان وجود دارد، استوار است، بطوریکه آموزگار عشایری که در بلوچستان کار می کند، با همکار دیگرش در آذربایجان رقابت دارد و همین رقابت دوستانه اساس و پایه پیشرفت کار ما را تشکیل میدهد.

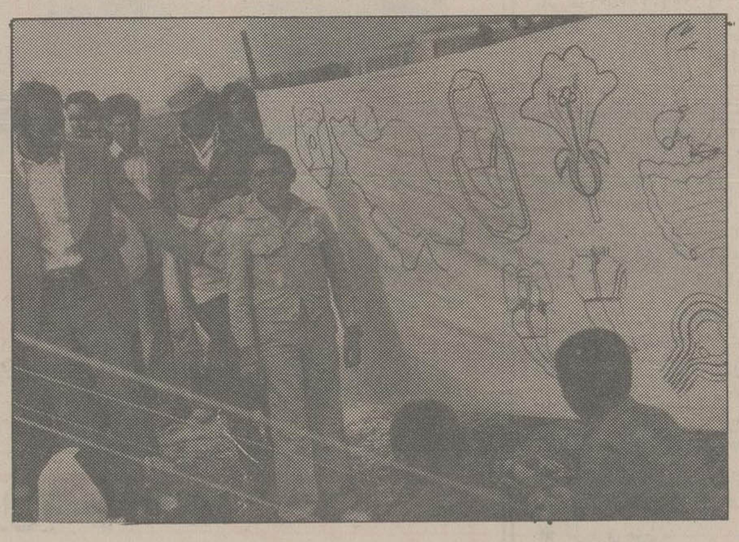

دانش آموزان عشایر، با متدهای جدید به فراگیری دروس مشغولند.

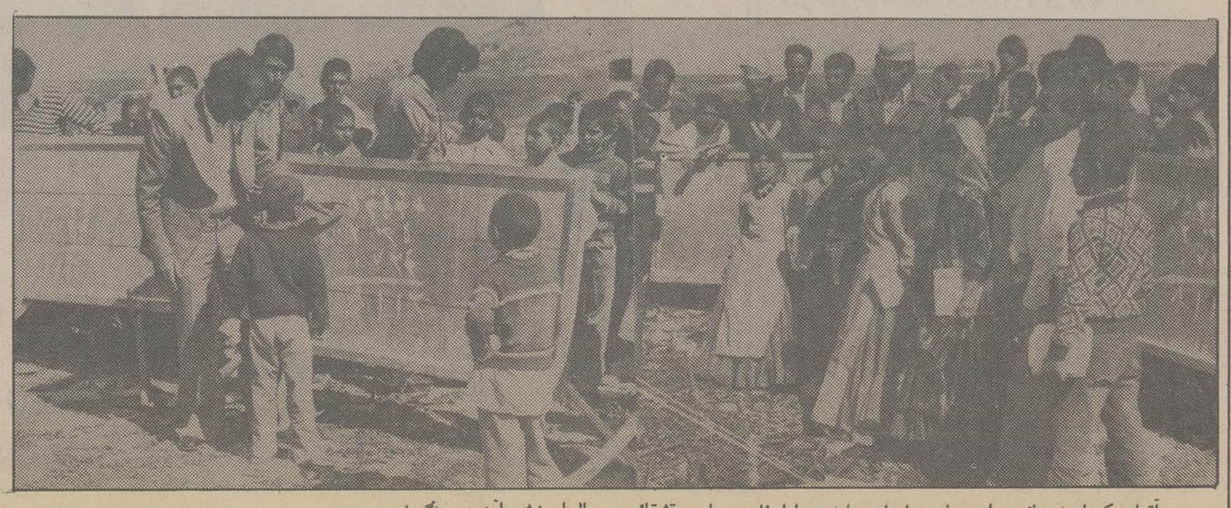

آقای کیهان ایمانی، راهنمای تعلیمات عشایری ایل فارسمیران و قشقائی در حال اموزش دادن به شاگردان...

جدید از سونی

اِل ـ کاست

باراحتی و سادگی ضبط صوتهای کاست وباکیفیت ضبط صوتهای ریل

با خلق ال ـ کاست ، باردیگر سونی
استانداردی جدید دردنیای ضبط بوجود آورده است .
ال ـ کاست ،راحتی و سادگی کار با ضبط صوتهای کاست معمولی
راهمراه با اصالت و پاکی صدای ضبط صوتهای ریل ،
یکجا در اختیار عاشقان صدای خوب و استودیوهای ضبط حرفه‌ای قرار
میدهد . عرض نوار ال ـ کاست مطابق با عرض نوارهای
ریل وسرعت آن دوبرابر نوارهای کاست معمولی است . بدین ترتیب ،سطحی که
صدا بر آن ضبط میشود بیشتر، وصدائی که بدست میآید اصیل تر و پاک تر است .

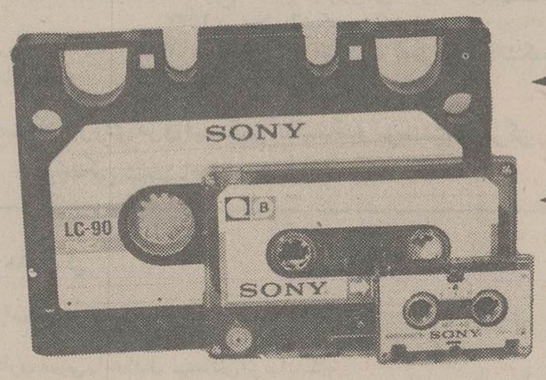

نوار کاست دک
نوار کاست معمولی
نوار میکروکاست

SONY®
برای آنها که از هرچیز بهترینش را میخواهند .

نماینده انحصاری : شرکت تجارتی هالکو تهران خیابان شاه شماره ۲۹
تلفن : ۶ ـ ۶۴۸۴۷۵ ، ۶۴۹۵۷۱ ، ۶۶۷۶۹۸ ، ۶۶۸۶۵۷

آ ـ ترکیان

حفظ طبیعت و حیوانات وحشی حفاظت از حیات آدمی است

علی اصغر اعلمش
دانشجوی آموزشگاه عالی حفاظت محیط زیست

درمتن خبرها و گزارشهائی که پیرامون بررسی بودجه و اعتبارات سازمان حفاظت محیط زیست درروزنامه ۲۲ بهمن ماه درج شده بود، نظرات انتقادآمیز چندتن از نمایندگان محترم مجلس «عضو کمیسیون بودجه» درمورد خط مشی اجرائی سازمان محیط زیست عنوان شده بود. نگارنده به حکم وظیفه و دوراز تعصب شغلی لازم دانستم که نکاتی را دراین زمینه برای تنویرافکار عمومی مطرح سازم.

نخست بهتر است شرح مختصری درمورد وظایف و هدف های سازمان حفاظت محیط زیست که به تصویب مجلسین رسیده بیان کنم، این وظایف و هدفها عبارتند از: حفظ تعادل اکولوژیکی طبیعت، بویژه از نظراکوسیستم و جوامع بیولوژیکی ویژه - جلوگیری از اعمال و اقدامات یا ایجاد تاسیساتی که تغییراتی دروضع فیزیکی و شیمیائی خاک، آب و هوا ایجاد می کند و این تغییرات باعث دگرگونی وضع طبیعی می شوند، مانند تغییر و تخریب مسیررودخانه ها، تخریب جنگلها و مراتع، برهم خوردن زه کشی طبیعی آبها و دگرگونی و انهدام تالابها - نظارت و مراقبت دراستفاده از بیوسید و کشنده های بیولوژیکی - مراقبت و جلوگیری از آلودگی آب، هوا و خاک و بطورکلی محیط طبیعی - مراقبت و جلوگیری از پخش و ایجاد سروصدا - بررسی و مطالعه اثرات تغییرات درمحیط برروی میکروکلیما - جلوگیری از نازیبا کردن محیط و اقدام برای زیبا سازی - حفظ و نگهداری حیات وحش و فضای حیاتی و حمایت جانوران وحشی درمقابل شکار و صید بی‌رویه - اجرای برنامه های آموزشی برای تنویر و هدایت افکار عمومی درزمینه حفظ و بهسازی محیط - ایجاد پارکهای ملی - باغهای گیاه شناسی و موزه تاریخ طبیعی، پناهگاههای حیات‌وحش و مناطق حفاظت شده.

✱ داوری یکطرفه

با درنظرگرفتن موارد و ضوابط فوق به نظرمی رسد که داوری و اظهار نظرنمایندگان محترم، آقایان: دکتر لطف‌الله رئیسی، نماینده شهرکرد، حسن متولی، نماینده سبزوار و محمد خانلو عشایر، نماینده کلیرتااندازه‌ای یکسویه و دور از منطق علم زیست محیطی است.

درکشور پهناوری که درآن زندگی می کنیم، تفاوتهای بارزی از نظروضع و شرایط اقلیمی، جوی و توپوگرافی بین مناطق مختلف وجوددارد. وجودجنگلهای سرسبز درناحیه شمالی با میزان بارندگی بیش از ۲۰۰۰ میلیمتر و دربرابر آن کویر مرکزی و قسمتی از سیستان و بلوچستان با دارا بودن اقلیم بیابانی و میزان بارندگی کمتر از ۲۵ تا ۳۰ میلیمتر و اختلاف درجه حرارت بین ۵۰ درجه بالای صفر مناطق جنوبی و ۳۵ درجه زیر صفرشهرکرد و اختلاف سطحی بیش از ۵۵۰۰ متر مابین بلندترین و پست‌ترین منطقه درایران، این نتیجه را می رساند که باید تعادلی اکولوژیکی این تناقض طبیعی را تعدیل و برای زیست انسان و موجودات دیگر مناسب سازد. بدین ترتیب وابستگی پیچیده و دقیقی بین موجودات زنده و محیط بیجان اطراف آن بوجود می آید، بطوری که از میکروارگانیسم های ریز موجود در خاک تا گیاهان و جانوران وحشی و اهلی و انسان، هریک نقش اساسی دربرقراری تعادل اکولوژیکی اکوسیستم خوددارند. درصورتی که اکوسیستم را درکشور خود بشناسیم متوجه خواهیم شد که کوچکترین خلل و دستکاری درهریک از عوامل ذکرشده سبب به هم خوردن این نظم دقیق و پیچیده می شود و اگر توازن طبیعی برهم بخورد دیگر بشر قادربه اصلاح آن نخواهد بود. پس نتیجه می توان گرفت که امر حمایت و حفاظت حیوانات وحشی که مورد انتقاد نمایندگان محترم قرارگرفته عملی غیرمنطقی نیست.

✱ حفظ پوشش گیاهی

واما، چرا سازمان حفاظت محیط زیست بعضی از مناطق کشور را قرق و حفاظت شده اعلام کرده و هرگونه تعلیف و چرا را درآن مناطق ممنوع نموده است؟

با توجه به مطالب ذکرشده، بعضی از مناطق با نظرکارشناسان محیط زیست، به علت اختلال و به هم خوردگی روابط اکولوژیکی درآنها که ناشی از چرای مفرط و بی رویه بوده، برای مدتی جهت ترمیم و متعادل شدن پوشش گیاهی و جلوگیری از فرسایش خاک قرق اعلام گردیده است. بدین ترتیب علاوه برحفظ محیط، پارکهای ملی از جمله پارک محمدرضاشاه درگرگان و گنبد و پارک ملی دشت ارژن درشیراز ایجاد شده که برای مطالعات طبیعی کارشناسان داخلی و دانشمندان خارجی مورد استفاده قرارمیگیرد.

ضمنا، برای حفظ پوشش گیاهی مراتع محیط و مراتع حفاظت شده بطورموقت «قرق» اعلام می شود و این اقدام درجهت حفظ منابع طبیعی و خاک به عمل می آید. علاوه براین با درنظرگرفتن ضوابط و شرایط زمانی و مکانی درمناطق حفاظت شده تعلیف دام آزاد می باشد. همچنین، حفظ پوشش گیاهی، علاوه برجلوگیری از فرسایش خاک باعث می شود که فضای خالی و بدون پوشش درپشت سدها ایجاد نشود و عمر سدهای کشوررا کوتاه نکند.

✱ حفاظت از جانوران وحشی

درمورد حفاظت از حیوانات وحشی نیز باید گفت: خیلی از کشورهای پیشرفته براثراستفاده ناصحیح از منابع طبیعی و سهل انگاری درحفظ آن، گونه های بسیارزیبائی از جانوران وحشی خودرا از دست داده‌اند و نام این جانوران اکنون تنها درقصه ها و افسانه ها به یادگارمانده است. متاسفانه منابع طبیعی کشور ما نیز از این بلیه وفاجعه کاملا بی زیان و برکنار نمانده است و از جمله می توان گفت: نسل شیرآسیائی که محل زیست آن درایران بوده و به عنوان سمبل و مظهر قدرت تلقی شده و همچنین ببرمازندران دراثربه هم خوردگی تعادل زیستی و شکار بی‌رویه از بین رفته است و به حق اگر دراین چندسال اخیرسازمانی به نام حفاظت محیط زیست وجودنمی داشت تعداد گونه های منقرض شده جانوران وحشی به چندین می رسید.

به هرتقدیر، امیدمی رود هرایرانی با توجه به اهمیت و ارزش حیاتی محیط طبیعی زیست، نسبت به حفظ آن کوشا شود و این میراث ارزشمند را به نسلهای بعد از خود بسپارد.

این انسان مسخ شده

انسان و ایمان، موضوع مقالات سودمندی بود که اخیرا در چند شماره اطلاعات بقلم آقای علی اکبر کسمائی آمده بود. رهنمودهایی این چنین بویژه در این زمان که جامعه ما همه بندهای اخلاقی را گسسته و شتابان بسوی فساد میرود بسیار قابل تحسین و ستایش است...

این تیرگی که بر انسان چیره شده و سیرت انسانی او را مسخ کرده نویسندگان با ایمان و متعهد را موظف میدارد چهره واقعی و ملکوتی انسان را که مقام خلیفة الهی است باو بنمایانند و او را از کجروی و گرایش مطلق بامور مادی و هوای نفسانی باز دارند.

آخر آدم زاده‌ای ناخلف
چند پنداری تو پستی را شرف
اسب همت سوی آخور تاختی
آدم مسجود را نشناختی

انسان که روح خدائی در قالب تن دارد و امتیازش به حیوان همین است، اگر در مسیر حیات خود فقط تسلیم حکومت تن و اسیر هوای نفس باشد، لایق چه نام و عنوانی خواهد بود؟ آن دغلکاران تازه بدوران رسیده که از مال و منال چپاول کرده باری گران بر دوش و بادی در گلو و مغز تهی دارند در میزان سنجش معیارهای انسانی چه وزنی می گیرند؟.

سالها قبل در محضر دانشمند وارسته‌ای بودم میگفت نخست باید انسان بود بعد به مسلمانی راه یافت. دغلکاری و خودخواهی در خور آدمی نیست اگر از آلودگی پاک شدی به مسلمانی رسیدی و چون در مسلمانی ثبات پیدا کردی بایمان راه یافتی و رسوخ در ایمان دری از عرفان برویت می گشاید: «دیو چو بیرون رود فرشته در آید» انسان در مکتب اسلام و فلسفه و عرفان شرق موجود ناشناخته نیست. او ترکیبی از جان و تن و یا عقل و شهوت است و کمترین وظیفه او ایجاد تعادل بین این دو ترکیب است که در طریق اعتدال معاش و معاد خود را تامین نماید و بزرگترین سپب تیره روزی انسان سرپیچی از فرمان عقل و پیروی از دیو هوس است.

حذر از پیروی نفس که در راه خدا
مردم افکن تر از این غول بیابانی نیست

این همه انحرافات و نابسامانیهای روز افزون که در اجتماع می‌بینی و ناهنجاری که در روابط انسانها مشاهده مینمائی، همه معلول بیشترجوئی و بیشتر خواهی و تجاوز از مرز انسانیت است.

علل بسیار در طول سالهای اخیر ما را به تیرگی روان مبتلا و روابط انسانی ما را دگرگون ساخته است که نخستین آن از دین و ایمان بریدن و به لاابالی گری و بی‌بند باری گرائیدن است بگونه که اگر امروز مرد یا زنی باشی که از منکرات پرهیز کنی و براه دین روی و از محافل ولنگاری و بیعاری بگریزی غرب زده‌ها و پیروانشان با نیشخند سفیهانه مارک (امل) و عقب مانده بتو می‌زنند... و عوامل انحطاط دیگر از گسترش فساد و غرب زدگی و تجمل پرستیی و تجمع ثروت بی‌شمار و بادآورده در دست یغماگران اجتماع و ووو که نیاز به بحث هائی دارد.

احمد عطائی

مرکز پزشکی شاهنشاهی ایران
دانشکده پرستاری

آگهی پذیرش دانشجو
جهت دوره فوق لیسانس پرستاری

دانشکده پرستاری مرکز پزشکی شاهنشاهی ایران جهت برنامه فوق لیسانس در رشته‌های مختلف پرستاری دانشجو می‌پذیرد.

شرایط ثبت نام:

۱- دارابودن درجه لیسانس پرستاری عمومی یا معادل آن
۲- اتمام سنوات خدمت مربوط به دوره تحصیلی لیسانس
۳- دارابودن معافیت از خدمات اجتماعی زنان
۴- قبول شدن درامتحانات ورودی و زبان و مصاحبه

مدارک لازم برای ثبت نام:

۱- فتوکپی مدرک لیسانس یا معادل ان در رشته پرستاری عمومی
۲- فتوکپی ریز نمرات تحصیلی دوره پرستاری
۳- فتوکپی معافیت دائم از خدمات اجتماعی زنان
۴- چهار قطعه عکس ۴×۳ با قید مشخصات در پشت آن
۵- قبض رسید به مبلغ ۳۰۰۰/- ریال حق ثبت نام به حساب شماره ۶۸۶ بانک شهریار شعبه بهجت آباد در وجه مرکز پزشکی شاهنشاهی ایران

داوطلبان واجد شرایط فوق میتوانند مدارک لازم را تهیه و برگ درخواست زیر را تکمیل نموده و به نشانی:
کریمخان زند روبروی میدان بهجت آباد ساختمان گلستان طبقه پنجم دانشکده پرستاری مرکز پزشکی شاهنشاهی ایران
حداکثرتاآخروقت اداری ۲۵ فروردین ۲۵۳۷ شخصا یا توسط پست سفارشی ارسال نمایند.

۱- تاریخ برگزاری امتحان پرستاری و زبان انگلیسی روزهای ۲ و ۳ اردیبهشت ماه سال ۲۵۳۷ خواهد بود.
۲- تاریخ مصاحبه در روزهای ۳۰ و ۳۱ اردیبهشت ماه سال ۲۵۳۷ در محل دانشکده میباشد.
۳- محل برگزاری امتحانات بعدا توسط دانشکده اعلام خواهد شد.

برگ درخواست شرکت در امتحان ورودی فوق لیسانس دانشکده پرستاری مرکز پزشکی شاهنشاهی ایران

اینجانب :
نام ... نام خانوادگی ... فرزند
متولد سال ... دارای شماره شناسنامه ... صادره از ... دارای
درجه لیسانس دررشته پرستاری عمومی یا معادل لیسانس از دانشگاه ... موسسه علوم وآموزش عالی ... مایل
به شرکت درامتحانات ورودی آن دانشکده میباشم وبه ضمیمه این درخواست مدارک فوق الذکررا ارسال میدارم .
نشانی : شهرستان ... خیابان ... کوچه
شماره منزل ... تلفن ... تاریخ تنظیم وامضاء
وجه ثبت نام مسترد نخواهد شد.

برنامه سینماها

تماشای فیلمهائیکه با علامت (×) مشخص شده برای اشخاص کمتر از ۱۸ سال ممنوع است

✱ فستیوال فیلمهای ۷۰ میلمتری - استریوفونیک
کریستال (۳۱۷۶۷۵) ۹_۱۲_۳_۶ ۹
✱ فستیوال فیلمهای هندی
حافظ (۳۹۱۰۷۴) ۱۰/۳۰_۲/۳۰_۴/۳۰_۶/۳۰_۸/۳۰
✱ آلامو - رنگی - لورنس هاروی
برلیان (۳۹۳۵۳۵) ۹_۱۱_۱_۳_۵_۷_۹
✱ آدمخور - محصول ۱۹۷۸
آسیا (۶۴۲۹۰۹) ۱۰/۳۰_۱۲_۲_۴_۶_۸_۹/۴۵
باسفیک (۷۵۳۳۱۱) ۱۱_۱/۳۰_۳/۳۰_۵_۷/۳۰_۹/۳۰
✱ انتقام بروسی لی - فانتوم
نادر (۳۱۴۷۹۵) ۹_۱۱_۱_۳_۵_۷_۹
✱ این گروه فاتح - رنگی - جیمز کان - رابرت دو وال
شهر فرنگ (۶۲۷۶۲۸) ۱۱_۲/۳۰_۵_۷/۳۰_۱۰
✱ آفتاب سرخ - رنگی - چارلز برونسون - آلن دلون
دروازه طلائی (۳۵۲۱۶۰) ۹_۱۱_۱_۳_۵_۷_۹
✱ بیبی - رنگی - آن جانت کامر
ب.ب (۸۲۹۶۴۱) ۱۰_۱۲_۲_۴_۶_۸_۱۰
✱ (×) باکره عشوه گر - رنگی - گلوریاگیدا
تاج (۳۱۳۸۶۴) ۱۰_۱۲_۲_۴_۶_۸_۱۰
✱ بیوه پر اشتیاق - سینما سکوپ رنگی
پارک (۳۱۹۶۳۷) ۹_۱۱_۱_۳_۵_۷_۹
✱ تفنگ کهنه - رنگی - رومی اشنایدر
کسری (۸۲۶۹۳۹) ۱۰/۳۰_۲_۴_۶_۸_۱۰
✱ تجربه های قبل از ازدواج - رنگی رنزومونتانی ۹/۳۰
بولیدور (۸۹۲۷۳۱) ۱۱/۳۰_۱/۳۰_۳/۳۰_۵/۳۰_۷/۳۰
✱ جاده - انتونی کوئین
سینه موند (۶۴۸۳۲۲) ۱۱_۳_۵_۷_۹
✱ جرقه باروت - رنگی - آشوب کمار - ریشی کاپور
ایفل (۳۱۱۴۷۷) ۱۰/۳۰_۱/۳۰_۴/۳۰_۸
✱ جستجوگر - رنگی - سینما سکوپ
سهیلا (۳۱۶۴۲۴) ۱۰/۳۰_۲/۳۰_۴/۳۰_۸/۳۰
✱ جانی وتپل - همایون - شهناز تهرانی
رکس (۳۱۸۴۴۲) ۱۰/۳۰_۲/۳۰_۴/۳۰_۶/۳۰_۸/۳۰
✱ (×) چهاردختر شیطون رنگی - رابرت لیونیکستون ۹/۳۰
شهرتماشا (۸۹۸۶۸۶) ۱۱/۳۰_۱/۳۰_۳/۳۰_۵/۳۰_۷/۳۰
✱ چهارسوار - آتش جنوب
آسمان ابی (۳۴۱۶۶۸) ۹_۱۱_۱_۳_۵_۷_۹
✱ خطرناکتر از مرد - رنگی - الکه‌زومر
ریولی (۷۵۷۷۷۷) ۱۱_۳۰/۳۰_۵/۳۰_۷/۳۰_۹/۳۰
✱ در امتداد شب - گوگوش - سعید کنگرانی
سانترال (۹۲۸۶۸۶) ۱۱_۴/۴۵_۵_۷/۱۵_۹/۳۰
اروپا (۳۰۳۱۷۹) ۹/۳۰_۱۱/۴۵_۲/۱۵_۴/۳۰_۶/۳۰_۸/۴۵
مولن روز (۷۵۲۹۲۹) ۱۱_۳/۳۰_۵/۳۰_۷/۳۰_۹/۳۰
شهوند (۳۵۴۰۴۰) ۱۰/۳۰_۱۲/۳۰_۲/۳۰_۴/۳۰_۶/۳۰_۸/۳۰
میامی (۷۵۴۳۲۹) ۹_۱۱_۱_۳_۵_۷_۹
سیلوانا (۳۶۳۷۷۷) ۹_۱۱_۱_۳_۵_۷_۹
کیهان (۵۴۶۳۶۰) ۹_۱۱_۱_۳_۵_۷_۹
پاسارگاد (۳۴۲۷۸۲) ۱۰_۱۲_۴_۶/۱۵_۸/۳۰
توسکا (۵۲۶۵۴۴) ۹_۱۱_۱_۳_۵_۷_۹
المپیا (۹۲۶۷۹۶) ۹/۴۵_۱۲_۲/۱۵_۶/۴۵_۹
گلدیس (۶۳۸۷۱۳) ۱۰_۱۲/۳۰_۳_۵/۳۰_۸_۱۰
شهرقشنگ (۶۴۷۷۷۷) ۱۰_۱۲/۱۵_۲/۳۰_۴/۴۵_۷/۱۵_۹/۴۵
✱ دره تاتارها - سینماسکوپ - رنگی
لیدو (۵۴۱۲۸۲) ۹_۱۱_۱_۳_۵_۷_۹
✱ دینامیت - رنگی - وارن اوتسی ۹/۳۰
رادیوسیتی (۶۴۳۲۲۰) ۱۱/۱۵_۱/۳۰_۳/۳۰_۵/۳۰_۷/۳۰
✱ دردسر عزب اوغلی - محصول هندوستان
ارانوس (۵۲۷۹۷۱) ۱۰/۳۰_۲/۳۰_۴/۳۰_۶/۳۰_۸/۳۰
✱ راکی - رنگی - سیلوستر استالونه.
دیاموند (۸۲۸۴۰۰) ۱۱/۱۵_۲/۳۰_۵_۷/۳۰_۱۰
✱ راه بزرگ آبی - رنگی - ایومونتان
شهر قصه (۶۲۷۲۹۰) ۱۱_۲_۴_۶_۸_۱۰
✱ (×) زالو - رنگی - جان اسکاردینو
پارامونت (۶۴۸۳۲۱) ۱۱_۳/۳۰_۵/۳۰_۷/۳۰_۹/۳۰
✱ سنکام - رنگی - راج کاپور - ویجنتی مالا
ری (۵۲۲۵۷۸) ۹_۱۲_۳_۶_۹
✱ سوته دلان - بهروز وثوقی
کاپری (۹۲۸۴۰۱) ۱۱_۱_۳_۵_۷_۹
✱ سیسیلی اشوبگر - رنگی - لاندوبوزانکا ۹/۳۰
گلدن سیتی (۶۶۳۲۶۹) ۱۱/۳۰_۱/۳۰_۳/۳۰_۵/۳۰_۷/۳۰
✱ شتابزده - رنگی - آلن دلون - میری دارک ۹/۴۵
آتلانتیک (۸۹۷۱۷۱) ۱۱/۳۰_۱/۲۰_۳/۳۰_۵/۳۰_۷/۳۰
✱ طوفان زندگی - رنگی - آمیتاب بچن
همای (۳۱۱۶۶۹) ۱۰/۳۰_۲/۳۰_۴/۳۰_۶/۳۰_۸/۳۰
✱ عشقهای سه بعدی - بطریقه سه بعدی
دیانا (۶۴۷۳۶۵) ۱۱/۳۰_۱/۳۰_۳/۳۰_۵/۳۰_۷/۳۰_۹/۳۰
✱ عملیات برق اسا - رنگی - جان ساکسون
متروپل (۳۱۹۴۱۰) ۹_۱۱_۱_۳_۵_۷_۹
پانوراما (۳۴۴۷۵۰) ۱۰_۱۲_۲_۴_۶_۸_۱۰
✱ عقاب سرخ - وودی استراد
رویال (۸۲۹۷۸۵) ۱۰_۱۲_۲_۴_۶_۸_۱۰
✱ غربتی ها - بهمن مفید - شهناز تهرانی
اونیورسال (۹۲۶۹۵۳) ۱۱_۱_۳_۵_۷_۹
ایران (۳۱۶۳۵۴) ۱۰/۳۰_۲/۳۰_۴/۳۰_۶/۳۰_۸/۳۰
سایتا (۳۵۲۴۴۲) ۹_۱۱_۱_۳_۵_۷_۹
تیسفون (۹۵۸۸۸۲) ۱۰_۱۲_۲_۴_۶_۸
موناکو (۷۳۵۵۹۶) ۹_۱۱_۱_۳_۵_۷_۹
دریا (۳۴۱۷۴۶) ۹_۱۱_۱_۳_۵_۷_۹
کارون (۹۵۵۱۶۵) ۱۰/۳۰_۲/۳۰_۴/۳۰_۶/۳۰_۸/۳۰
پرسپولیس (۵۸۱۰۸۳) ۱۰_۱۲_۱_۴_۶_۸
✱ فاصله - مرتضی عقیلی - آیلین ویگن
مارلیک (۹۶۳۶۱۶) ۱۱_۱_۳_۵_۷_۹
✱ قدرتمند - اسکی باز نخاله
البرز (۳۰۴۲۵۸) ۸/۳۰_۱۱/۳۰_۲/۳۰_۵/۳۰_۸/۳۰
✱ قهرمان کونگ فو - سینماسکوپ - رنگی
مراد (۷۵۳۳۸۲) ۹_۱۱_۱_۳_۵_۷_۹
✱ کج کلاه خان - بیک ایمانوردی
ژاله (۳۰۴۱۲۰) ۹_۱۱_۱_۳_۵_۷_۹
✱ گل پری جون -
شهناز (۷۵۴۶۲۶) ۱۰/۳۰_۲/۳۰_۴/۳۰_۶/۳۰_۸/۳۰
✱ مردی از تهران - رنگی - فردین
قصر طلائی (۷۵۹۶۲۴) ۹_۱۱_۱_۳_۵_۷_۹
✱ مارلین - سینما سکوپ - رنگی
آریا (۳۱۹۸۸۴) ۹_۱۱_۱_۳_۵_۷_۹
✱ مثلث عشق - رنگی - لیزا گاستونی
پلازا (۶۴۴۲۵۵) ۱۱_۱_۳_۵_۷_۹
✱ مدلهای زیبای من - رنگی - ژان پیر ماریل
ادئون (۳۶۸۱۱۸) ۱۱_۱_۳_۵_۷_۹
مازستک (۶۶۸۴۶۱) ۹_۱۱_۱_۳_۵_۷_۹
✱ هوسهای یک قاتل - عملیات برق آسا
فلور (۵۲۸۰۹۶) ۹_۱۱_۱_۳_۵_۷_۹

سینما کریستال:
فستیوال فیلمهای ۷۰ میلمتری واستریوفونیک
برنامه امشب: ویولن زن روی بام

برای اولین مرتبه
آلن دلون
در فیلم رنگی
شتابزده
دومین هفته نمایش
فقط در سینما
آتلانتیک

بزم خانوادگی
شهرزاد
احمد معینی - مانده
حسین موفق
رقص عربی پیمانه
گروه بندری صدف سیاه
برنامه روحوضی
علی سلیمانی
و دهها برنامه دیگر
شاهرضا اول وصال شیرازی

قصه‌ای موثر و بحث برانگیز از دوران بحرانی زندگی یک دختر بهنگامی که پابمرز ۱۸ سالگی میگذارد
۱۸ ساله گریز پا
از صبح چهارشنبه
دومین برنامه انتخابی
سینما پاسیفیک
جاده قدیم شمیران - باغ صبا

برنامه آینده ۴ سینمای تهران و شهرستان ها
شرح سرگشتگی های یک مرد که درگیرو سرگردان است میان دو عشق... عشق بهمسرش، به شریک زندگیش و... عشق به معشوقه اش، به کسی که به او زندگی بخشیده شادی بخشید و امیدداد

برای اولین مرتبه
آلن دلون
در فیلم رنگی
شتابزده
دومین هفته نمایش
فقط در سینما
آتلانتیک

از فردا صبح فقط درسینما
متروپل
وحشتی را که صحنه های این فیلم درشما ایجاد میکند در عمر خود هرگز حس نکرده بودید

گوناگون

شاهنشاها

قاطبه فرهنگیان و دانش آموزان استان زنجان با تقدیم شایسته‌ترین سپاس به پیشگاه آن شاهنشاه مفخم مراتب انزجار و تنفر و تاسف شدید خود را از واقعه ناگوار تبریز ابراز و مراتب جانبازی و خدمتگزاری صادقانه خود را در اجرای منویات مقدس شاهنشاه آریامهر اعلام میدارند.

جان نثار ـ عطاءالله فیاضی
مدیر کل آموزش وپرورش
استان زنجان

شرکت ملی ذوب آهن ایران

شرکت ملی ذوب آهن ایران

گهی استخدام دیپلمه طبیعی وریاضی جهت کارآموزی فنی

ذوب آهن آریامهر تعدادی دیپلمه در رشته‌های طبیعی و ریاضی برای کارآموزی فنی با شرایط زیر استخدام مینماید :

۱ـ حداکثر سن ۲۸ سال تمام
۲ـ حداقل معدل کل ۱۲
۳ـ داشتن برگ پایان خدمت وظیفه عمومی یا معافیت دائم قانونی
٤ـ عدم اشتغال در سازمانها و موسسات دولتی
٥ـ داشتن سلامت باتائید بهداری و بهداشت ذوب آهن آریامهر

کارآموزان قبل از شروع تحصیلات آموزشگاهی مدتی در کارگاههای مختلف کارخانه کارآموزی عملی خواهند داشت و سپس در صورت شایستگی به آموزشگاه معرفی خواهند شد.

ذوب آهن آریامهر در قبال تعهد خدمت ضمن تحصیل که متناسب با رشته های مختلف یکسال یادوسال خواهد بود ماهانه کمك هزینه مکفی بکارآموزان پرداخت مینماید.

افراد واجد شرایط میتوانند جهت آگاهی بیشتر و ثبت نام بادردست داشتن مدارك پرسنلی و شش قطعه عکس ٤ × ٦ همه‌روزه باستثنای روزهای پنجشنبه و جمعه و ایام تعطیل از ساعت ۷½ الی ۱٦½ باداره کاریابی واستخدام شرکت واقع درکیلومتر ٤٥ جاده اصفهان شهرکرد مراجعه نمایند.

م الف ۲٦۸۲۸ ۱ـ۷

دانشکده پرستاری

مرکز پزشکی شاهنشاهی ایران

آگهی پذیرش دانشجو

دانشکده پرستاری مرکز پزشکی شاهنشاهی ایران درسال تحصیلی ۳۸ـ۳۷ جهت دوره لیسانس پرستاری ((B.S:)) تعداد ٦۰ دانشجو می‌پذیرد.

شرایط ثبت نام :

۱ـ دارندگان دیپلم طبیعی وریاضی سالهای قبل و یا سال آخر نظری و یا ششم طبیعی و ریاضی سال‌جاری با درنظر گرفتن اینکه فقط داوطلبان مجرد دختر میتوانند شرکت نمایند.
۲ـ حداکثر سن ۳۰ سال
۳ـ داشتن برگ خاتمه خدمات اجتماعی زنان و یا معافیت دائم.
٤ـ برخورداری ازسلامت کامل روحی و جسمی

مدارك لازم :

۱ـ عکس ٤ × ۳ چهارقطعه باقید مشخصات درپشت آن
۲ـ فتوکپی شناسنامه یك برگ
۳ـ ۲ نسخه فتوکپی ریز نمرات سال چهارم و پنجم دبیرستان برای کسانی که در حال حاضر در سال آخر دبیرستان مشغول تحصیل می باشند.
٤ـ فتوکپی کارنامه گزینش دانشجو برای کسانی که در آزمایش همگانی در سال ۲٥۳٦ و یا سالهای قبل شرکت جسته‌اند.
٥ـ قبض رسید بانکی بمبلغ ۱٥۰۰ ریال به حساب شماره ٦۸٦ بانك شهریار شعبه بهجت‌آباد در وجه مرکز پزشکی شاهنشاهی ایران

داوطلبان باید فرم زیررا تنظیم وهمراه بامدارك فوق حداکثر تا تاریخ ۱٦ اسفندماه سال‌جاری به دفتر دانشکده پرستاری واقع در خیابان کریمخان زند مقابل میدان بهجت‌آباد ساختمان گلستان طبقه پنجم شخصا تحویل نمایند.

داوطلبان جهت دریافت کارت امتحان ازساعت ۹ صبح روز ۱۷ اسفند بدفتر دانشکده پرستاری مراجعه نمایند.

امتحان زبان انگلیسی در روز جمعه ۱۹ اسفند ماه در محل دانشکده پلی‌تکنیك برگزار خواهد شد.

نام ـ نام‌خانوادگی
نام پدر ـ شماره شناسنامه
محل صدور ـ تاریخ تولد
نمره کل آزمایش همگانی ـ دیپلم
شهر
مایل هستم که در امتحان زبان انگلیسی دوره لیسانس دانشکده پرستاری مرکز پزشکی شاهنشاهی ایران برای سال تحصیلی ۳۸ـ۲٥۳۷ شرکت نمایم.
آدرس داوطلب ـ شهر
خیابان ـ کوچه
پلاك ـ تلفن
امضاء

پاسخ مسئولان به نامه های مردم

پاسخ به آقای بنی هاشمی

بازگشت بشرح مندرج درتاریخ ۳٦/۸/۲۳ درمورد سئوال آقای بنی هاشمی از طرف شرکت تعاونی مخابرات ایران موضوع «اجاره ساختمان جهت شرکت تعاونی» طبق گزارش مدیرکل طرح وبرنامه ریزی، چون براساس مقررات وضوابط ملک مورد تقاضا درمنطقه تجارتی واقع گردیده است برای احداث مجتمع مسکونی موضوع تحت بررسی میباشد که نتیجه آن بزودی اعلام خواهد شد.

شهرداری پایتخت

پاسخ به خانم مقتدری

بازگشت بشرح مورخه ۳٦/۷/۲٥ شکوائیه خانم پری مقتدری مبنی براینکه درخیابان تخت طاووس انتهای کوروش کبیر چراغ راهنمائی ندارد، برابر گزارش سازمان ترافیک نسبت به نصب چراغ راهنما در تقاطع خیابانهای تخت طاووس وکوروش کبیر اقدام گردید.

شهرداری پایتخت

پاسخ در مورد گود زنبور کخانه

درپاسخ مطلب آن روزنامه مورخه ۳٦/۹/۲۱ تحت عنوان «گذرباشی وگودزنبورک خانه» درج گردیده است، بطوریکه اداره کل آموزش وپرورش تهران گزارش میدهد درگذرباشی وگود زنبورک خانه آموزشگاه در سطوح مختلف بتعداد کافی وجود دارد که بعلت تجاری بودن منطقه ونقصان سال بسال خانواده های ثابت ساکن محل با کمبود دانش آموز مواجه میباشد از آنجا که تقریبا همه مدارس منطقه مذکور از نظر ساختمانی قدیمی است، اخیرا اقداماتی بمنظور خرید ونوسازی پاره‌ای از آموزشگاههای استیجاری مورد نیاز بعمل آمده است.

دفتر اطلاعات وانتشارات وروابط عمومی

پاسخ در باره تلفن نراق

عطف به مطلب مورخ ۲٥۳٦ درمورد تلفن نراق، براساس گزارش رسیده خرابیهایی که در ارتباط تلفنی نراق مشاهده میشود درتاریخ ۳٦/۱۰/۸ مرتفع گردید وارتباط نقاط مذکور دائر شده است.

دفتر اطلاعات انتشارات وروابط عمومی

در استان سیستان هم دانشگاه آزاد دایر خواهد شد

عطف به خبری که در تاریخ ۳٦/۱۰/۱۰ در انروز نامه (شهرستانها) تحت عنوان «استان سیستان و بلوچستان تشنه مراکز آموزشی است»، درج گردیده بود: دانشگاه آزاد ایران برای پاسخگوئی به نیاز های کشور در نظر دارد طی برنامه زمانی خاصی در سراسر کشور مرکز آموزشی ایجاد کند. ایجاد هر مرکز آموزشی، به تخصیص اعتبار لازم نیاز دارد و بدیهی است هر گاه اعتبارات لازم در اختیار دانشگاه قرار گیرد، نسبت به ایجاد مراکز آموزشی جدید (منجمله در شهرستان های استان سیستان و بلوچستان) اقدام خواهد شد و برنامه های آموزشی تازه ای نیز به اجرا در خواهد آمد.

دفتر روابط عمومی دانشگاه آزاد ایران

پاسخ در مورد مخابرات بندر لنگه

بازگشت بشرحیکه زیر عنوان مخابرات بندر لنگه خراب است در شماره ۱٥۴۴٦ ـ آن روزنامه درج گردیده بود.

طبق گزارش مخابرات هرمزگان ارتباط راه دور لنگه در تاریخ ۳٦/۸/۲ دایر بوده و خرابی کلی وجود نداشته ولی بعضی مواقع بعلت زیادی ترافیک و اشغال بودن خط ـ ارتباطی این مکالمه گاهگاهی دچار اختلال میشود با اینحال با اقداماتی که آغاز گردیده بزودی این ناراحتی بر طرف می گردد.

دفتر اطلاعات انتشارات و روابط عمومی

پاسخ به خانم فروغ خانلری

با توجه بشرح مندرج مورخ ۳٦/۸/۲۹ در مورد شکایت خانم فروغ خانلری باگاهی میرساند با توجه باینکه ایشان مشخصات مادر خود را دقیقاً اعلام نکرده اند، با وجود این پرونده بالینی موجود در بیمارستان به آور نشان دهنده آنست که خانمی بنام ملوک خانلری بعلت سرگیجه و عوارض ناشی از آن در تاریخ ۳٦/۷/۲۷ در بیمارستان مذکور بستری شده و پس از انجام آزمایشهای لازم و درمان اساسی در تاریخ ۳٦/۸/۳ مرخص شده است

مدیر عامل سازمان منطقه‌ای بهداری و بهزیستی استان مرکزی در استان سیستان هم دانشگاه آزاد دائر خواهد شد.

آموزش بزرگسالان برایگان مقدور نیست

درپاسخ مطلب مورخ ۳٦/۱۰/۱۷ زیر عنوان «پرداخت شهریه برای دانش آموزان دوره شبانه مقدور نیست» باطلاع میرساند.

فراهم آوردن شرایط و موجبات تحصیل کودکان واجب‌التعلیم تاپایان دوره آموزشی عمومی بطور رایگان وایجاد امکانات تحصیل برای افرادی که درسن تحصیل هستند از وظایف حتمی وزارت آموزش و پرورش است. لیکن پرداخت هزینه آموزش بزرگسالان همانند دیگر آموزشهای خصوصی برعهده داوطلبان است. بویژه آنکه با توجه به حدود ٥۷۰۰۰ دانش آموزسال سوم دوره عمومی آموزش بزرگسالان و ۷۰۰۰۰ بزرگسال دارنده گواهی نامه سال سوم متوسطه نظام قدیم رقم شهریه اعتباری در خور توجه را نیازمند است که این اعتبار با توجه به نرخ افزایش داوطلبان ورودبه مدرسه ونیازهای پرخورداراز اولویت وزارت آموزش و پرورش باید در جهت جذب کلیه افراد واجب‌التعلیم درسطوح مختلف تحصیل در مدارس روزانه اختصاص یابد.

عنایت به این نکته نیز ضروری است که گروه کثیری از داوطلبان تحصیل دردوره های آموزش بزرگسالان شاغل بوده و دارای در آمد میباشند و تناسب شرایط زندگی در نقاط مختلف کشور تعیین میزان شهریه واعمال تسهیل در تقسیط و نحوه پرداخت آن نیز از وظایف شورای آموزش و پرورش منطقه است.

روابط عمومی وزارت آموزش و پرورش

پاسخ به آقای حسینعلی اعتصام

درپاسخ مطلبی که در مورد درجه بندی چلوکبابی های تهران از قول آقای حسینعلی اعتصام در شماره ۱٥۴۹٥ آن روزنامه محترم بچاپ رسیده است به اطلاع میرساند:

کلیه کاباره ها، رستورانها و چلوکبابیهای تهران درجه بندی شده است و صاحبان این اماکن مکلف هستند درجه بندی واحدهای صنفی خودرا بطور مشخص در تابلونرخ خدمات در معرض دیدمشتریانشان قراردهند.

بدیهی است که چنانچه درجه واحدصنفی خودرا تعیین و اعلام نکنند مرتکب تخلف شده‌اند و قابل تعقیب میباشند

باتشکر روابط عمومی اتاق اصناف پایتخت

جی.ئی.سی سطح بالای خودرا ازآکسفورد، انگلستان بگیرید

وبه دانشگاه رفته ویا شروع بکارکنید

آیا میل دارید به یک دانشگاه انگلیسی مانند آکسفورد یا کمبریج بروید؟ و یا میل دارید با یک شغل معتبر آغاز بکارکنید؟ در اینصورت کالج "سنت آلدیتز" درآکسفورد، بافراهم ساختن آموزش اختصاصی شما را آماده می‌سازد که بتوانید گواهینامه مهم تحصیلات عمومی را درقسمت "سطح بالا" بگیرید و بدین ترتیب، در ورود به دانشگاه یا یک شغل خوب رابرای شما باز میکند.

"سنت آلدیتز" پیشرفته ترین کالج خصوصی آکسفورد مخصوص تحصیلات بیشتر است، و درمطالعات "سطح بالا" ی. جی. ئی. سی تخصص دارد. و همچنین مرکز امتحانات برای هیئت ممتحنین جی. ئی. سی درانگلستان است. در نتیجه شما علاوه بر امتیاز آموزش گرفتن از متخصصین، هنگام امتحانات در محیطی آشنا خواهید بود و بازرسان و ممتحنین از میان آموزگاران متخصص که به شما تعلیم داده‌اند. انتخاب خواهند شد.

متدهای جدید تدریس توسط یک گروه شایسته از استادان، وفارغ التحصیلان دانشگاهی بهترین امکان بدست آوردن موفقیت در امتحانات را. دراولین بار وکوتاهترین مدت بشما میدهد.

دانشجویان میتوانند از تعداد بیشماری دروس جی. ئی. سی انتخاب کرده و توسط تعلیم از استادان ماهر، نتایج شایسته‌ای بدست آورند که آنها را قادر به داشتن شغلهای ارزنده ومطمئن با حقوق خوب، و اعتبار و نفوذ خواهد ساخت.

برای ورود به کالج "سنت آلدیتز"، باید ۱٦ ساله به بالا باشید، ودرچهار درس شامل زبان انگلیسی تحصیلاتی مطابق بر پایهٔ جی. ئی. سی "سطح معمولی" انگلستان داشته باشید.

کورسهای فشرده "سطح معمولی" برای دانشجویان برگزیده

دانشجویانی که دارای معلومات زبان انگلیسی برابر با گواهینامه "لوورکمبریج" باشند. برای کورسهای جی. ئی. سی. "سطح معمولی" در نظر گرفته خواهند شد، به شرطی که سطح تحصیلات آنها ـ که جزئیاتش باید همراه تقاضانامه فرستاده شود ـ مورد قبول اولیاء کالج قرار بگیرد.

ازدانشجویان حقیقی دعوت میکنیم. برای جزئیات کامل در رشته جی. ئی. سی "سطح معمولی" تقاضانامه بفرستند. امروز بدون هیچگونه قیدی، نامه بنویسید و لطفا" بیاد داشته باشید که سه عدد کوپن جواب نویسی بین‌المللی (در اداره پست شما موجود است) برای خرج پست و بسته بندی، ضمیمه کنید و کاتالوگ کالج "سنت آلدیتز" برای شما فرستاده خواهد شد.

St.Aldates College, Oxford
The Principal, Dept. 1A72, Rose Place, Oxford OX1 1SB, England.

کجا برویم

نمایشگاه

کارهای پرویز تناولی
نگارخانه زند: خیابان محمد رضا شاه کوچه چکاوه ساعت بازدید ۱۰ تا ۱۹

طراحی‌های داود شهیدی
گالری لیتو: خیابان آبان جنوبی شماره ۳ ساعت بازدید ۱٥ تا ۱۹

عکس‌های محمود کلاری
تالار عهد: خیابان ۲۱ آذر ساعت بازدید ۸ تا ۱٥، ۱۷ تا ۱۹

آبرنگهای وین چنزوبیانکینی
گالری فصل ها و یادها: خیابان تخت طاووس خیابان میرعماد خیابان یازدهم شماره ۲٦ ساعت بازدید ۱۴ تا ۱۹ روزهای یکشنبه تا چهارشنبه

نقش برجسته های احمد سلامت
گالری مس نمایشگاهی از نقش برجسته های مسی احمد سلامت ترتیب داده است. ساعت بازدید ۸تا۱۸ بعدازظهر آدرس: خیابان پهلوی نرسیده به سینما آتلانتیک کوچه هراز شماره ۷

دو نمایشگاه جدید
موزه های معاصر دو نمایشگاه از کارهای ویکتور وازارلی و هنر صورتگری شامل کارهای ایرانی و بین المللی ترتیب داده است.

طراحی های پولادرحیمی
گالری سیحون: خیابان عباس آباد خیابان وزراء کوچه چهارم ساعت بازدید ۵ تا ۸ بعد از ظهر آدرس: پارک فرح خیابان امیرآباد ساعت ۱۱تا۲۰

آبرنگهای منوچهر شیبانی
گالری شیخ: خیابان بخارست خیابان هشتم شماره ۳۳ ساعت بازدید ۱۰تا۱۲ و ۴تا۷ بعدازظهر

آثار سرکیس واسپور
گالری ۲ انجمن ایران و آمریکا ـ خیابان وزراء، ساعت بازدید ۱۸ الی ۲۰

نقاشی های آتوس گاروتی
خانه افتاب: خیابان روزولت روبروی دانشکده تربیت معلم ساعت بازدید ۸تا۱۲/۳۰ و ۲تا۷/۳۰ بعدازظهر

سریگراف روی آلومینیم ریپلی گراف روی بوم
گالری سولیوان نمایشگاهی از سریگراف های نقاشان ایتالیایی و ریپلی گراف های نقاشان امریکایی ترتیب داده است.
آدرس: خیابان فخر رازی مقابل دانشگاه تهران ساعت بازدید ٥ تا ۸/۳۰ بعد از ظهر

نمایشگاه هنر ایران
موزه نگارستان: تقاطع خیابان سپه و کاخ ساعت بازدید ۹تا۱۸ در این نمایشگاه هر هفته یک فیلم مذهبی نمایش داده می شود و همه روز از ساعت ۱۰تا۱۸ برنامه تقالی اجرا می شود

نمایشگاه نقاشان معاصر
نگارخانه نیازی نمایشگاهی ازآثار سیزده نقاش معاصر ترتیب داده است.
آدرس: خیابان عباس آباد روبروی سینما شهرفرنگ شماره ۳۳۰ ساعت بازدید ٥ تا۸ بعدازظهر

نقاشی و فیلمهای نورالدین زرین کلک
انجمن فرهنگی ایران و امریکا: عباس آباد وزراء گالری یک انجمن ساعت ٦ تا ۷ بعد از ظهر

نمایشگاه گروهی نقاشان معاصر
تهران گالری: خیابان عباس آباد چهار راه قصر ساعت بازدید ۱۰ تا ۱۹

آثار گروهی زنان نقاش
نگارخانه تخت جمشید: خیابان تخت جمشید نبش بندر پهلوی ساعت بازدید ۹ تا ۱۲ و ۴ تا ۸ بعد از ظهر

تئاتر

سه خواهر
اثر: آنتوان چخوف
کارگردان: مهین اسکوئی
محل اجراء: تالار ۲٥ شهریور خیابان جنوبی پارک شهر ساعت ۸ بعد از ظهر

پیر مرد مضحک
نوشته: نادئوش روزویچ
کارگردان: ار بی اوانسیان
محل اجراء تئاتر چهارسو تئاتر شهر ساعت ۷/۳۰ بعد از ظهر
جمعه ساعت ٥ بعد از ظهر

کریولانوس
نوشته: برتولت برشت
کارگردان: مجید جعفری
بازیگران: پری امیر حمزه، حبیب دهقان نسب، اصغر همت، مجید مظفری، قدرت پدیدار و اکبر سام زاده
محل اجراء: تالار مولوی خیابان ۲۱ آذر ساعت ۸ بعد از ظهر جمعه ها ساعت ٥ بعد از ظهر

موزه

موزه ملک
بازار بین‌الحرمین ساعت بازدید ۸.۳۰تا۱۲ جمعه ها تعطیل است

موزه سلسله پهلوی:
کاخ مرمر ساعت بازدید ۹تا۱٦ پنجشنبه ها تعطیل است

موزه مردم شناسی:
میدان ارک ساعت بازدید ۹تا۱٦ جمعه ها تعطیل است

موزه جواهرات سلطنتی
خیابان فردوسی، ساختمان بانک مرکزی ساعت بازدید: از ۱٥/۳۰تا۱۸ جمعه تعطیل است

مرکز فرهنگی و هنری رضاعباسی:
خیابان کورش کبیر سیدخندان ساعت بازدید: ۱۰تا۱۳ و ۱٥تا۱۸ سه‌شنبه ها تعطیل است.

موزه صبا:
خیابان ظهیرالاسلام ساعت بازدید ۹تا۱٦ پنج شنبه و جمعه عصر تعطیل است

موزه هنرهای ملی:
میدان بهارستان ساختمان مرکزی وزارت فرهنگ و هنر ساعت بازدید: ۹تا۱٦ شنبه تعطیل است.

موزه هنرهای معاصر
پارک فرح ساعت بازدید: ۱۱تا۲۰ شنبه ها تعطیل است

موزه کاخ گلستان:
میدان ارک ساعت بازدید ۹تا۱٦ جمعه ها تعطیل است

موزه هنرهای تزئینی
خیابان کریمخان زند ساعت بازدید ۹تا۱٦ باستثنای سه‌شنبه ها و روزهای تعطیل

موزه شهیاد:
میدان شهیاد ساعت بازدید ۹تا۱٦ بدون تعطیل

موزه نگارستان:
تقاطع خیابان سپه، و کاخ ساعت بازدید

موزه ایران باستان:
خیابان قوام السلطنه خیابان پرفسور روان بعدازظهر جمعه موزه تعطیل است.

فال فردای شما

فروردین — بنظر می‌رسد که یکی از عوامل نا آسودگی در زندگی خصوصی شما، بی تصمیمی است، در این روش حتما تجدید نظر کنید.

اردیبهشت — عجیب است که نمی‌توانید از صمیم قلب به بعضی از اطرافیان خود ایمان داشته باشید، بهتر است قدری خوشبین باشید.

خرداد — بطور کلی آدم خوش قلب و خوش شانسی هستید، بخصوص در مسائل عاطفی بخت همواره با شما یار است.

تیر — فراموش نکنید که خیلی از کارها و رفتار شما با منافع بستگانتان ارتباط دارد، بنابر این جانب احتیاط از دست ندهید.

مرداد — از تعطیلاتی که در پیش است بنحو مطلوب استفاده کنید و با متولدین فروردین ماه معاشرت بیشتری داشته باشید.

شهریور — در مصرف پول دقت کنید، از معاشرت با افرادی که وقت شما را بیهوده تلف میکنند، بپرهیزید.

مهر — اگر قصد تغییراتی در نحوه زندگی خود دارید، چند روزی که در پیش است بسیار مناسب بنظر میرسد.

آبان — نامه یا تلفن یا ملاقات نوید بخشی دارید و در زمینه های عشقی، مالی، خانوادگی موفقیت پیش بینی می‌شود.

آذر — مراقب یک زن که در زندگی شما دخالت دارد، باشید و اسرار خود را با او در میان نگذارید.

دی — به فکر استراحت باشید، در کار یا نقشه‌ای که در پیش دارید موفق خواهید شد.

بهمن — روزهای خوب و یک میهمانی دلپذیر بخصوص با جوانان خواهید داشت و در عشق و دوستی موفق هستید

اسفند — قول مهمی میدهید و یا میگیرید و پایتان به بحث های خانوادگی کشیده میشود.

جدول

ویژه ۹۸٥۸ — عادی ۱۲۱۴۰

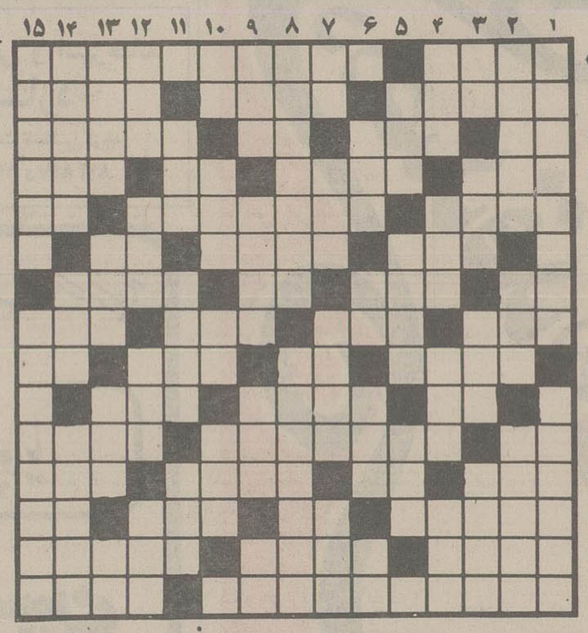

افقی: ویژه

۱ـ واحد انگور و گندم ـ کسیکه از قوه مغناطیسی برخوردار است و دیگران را خواب می کند
۲ـ از گیاهان خوشبو که در شیرینی پزی مورداستفاده دارد ـ یقین کردن ـ در حمام کمتر میخوانند
۳ـ واحدی درسطح ـ نزدیک شدن ـ رنگ موی فلزی ـ قرینه را جمع کنید
۴ـ بخواب رفتن ـ ستمکار هم هست ـ نیم صدای سگ ـ بلند
٥ـ دنباله روعروس درشب زفاف ـ هیچ کس از او ناراحت نیست ـ درجه بلندی و کوتاهی صدا
٦ـ شهری در امریکا ـ یارموافق ـ رها شده
۷ـ تلخ ـ خوب و زیبا ـ آخرین حرف ـ لباس رسمی
۸ـ قلعه کتاب کنت مونت کریستو ـ میوه ایست ـ زالو ـ پروانباشته
۹ـ برآن می نشینند و وعظ می کنند ـ دهان ـ قبل از تشر می زنند ـ چاشنی سر میز غذا
۱۰ـ فهرست ـ نوعی بزکوهی است ـ واحدی در ارتش
۱۱ـ مسئله را چنین باید کرد ـ مستعمره دربی آنست ـ رخساره
۱۲ـ پارچه‌ایست نازک ـ برج قدیمی فرانسه ـ با انفس گشتنی است ـ سخن گزاف
۱۳ـ مرد خدا ـ درازگوش ـ خدا رحمتش کند ـ لخت و برهنه
۱۴ـ دراخر مکاتب می آید ـ آشفته حال ـ درویش است
۱٥ـ مستاجر به صاحب خانه میدهد ـ نویسنده

عمودی: عادی

۱ـ بران دوست و دشمن تفاوت نکنند ـ بزرگ شمردن و گرامی داشتن
۲ـ برگشته ـ چرک لباس ـ از حبوبات
۳ـ سنگریزه ـ حرف استثناء ـ مرتجع معروف ـ نویسنده کتاب طرق آزاد
۴ـ ترساندن و آزارکردن ـ کلمه تنبیه ـ همیشه ناگهانی میاید ـ ظاهربنا
٥ـ با آن بروی آب میروند ـ از نویسندگان فلسفی قرن هجدهم فرانسه که کتاب فرهنگ فلسفی از آثار اوست ـ بلند و رفیع
٦ـ قرض ـ زینت رو باشد ـ مهمانخانه ـ حریف در قمار
۷ـ رونق و رخشندگی ـ نوعی کلاه است ـ پراکندگی ـ از درآمد بیشتر شده
۸ـ فرومایگی ـ از امراضی که تب و لرز می آورد
۹ـ شهری در مازندران ـ هدف وآرمان ـ سخن گزافه ـ فساد و بدی
۱۰ـ گربه ـ زن مطلقه نگهمیدارد ـ شانه ـ ورقه نازک فلز آزمایشگاه
۱۱ـ توانایی ـ از سازهای بادی ـ نزدیکی
۱۲ـ درکنار که باشد نیکوست ـ از مناطق صنعتی آلمانی ـ نمایشنامه ـ خروس تازی
۱۳ـ به زیارت رفته‌اند ـ کاسه چوبی ـ با آن تولید الکتریسیته می کنند ـ بوی رطوبت
۱۴ـ لازم بودن ـ جائی از لباس که بد بایستد ـ از فرشتگانی که مورد غضب خداوند قرار گرفت.
۱٥ـ انعکاس صوت و تموج آن ـ اثری از جک لندن.

افقی: عادی

۱ـ شاعر به اندازه خوردنش را نوش دانسته ـ دربندر نیویورک توان دید
۲ـ اولین جائی که نوبت دران رعایت شد ـ از جمهوریهای افریقائی ـ نژاد خودمان
۳ـ علامت مفعول صریح ـ اهلی شده ـ نفی تازی ـ قبول نشده
۴ـ سال در لفظ ترکان ـ بزرگان ـ گوشت درون قوطی ـ تخم رستنی های نهانزا
٥ـ ورزشی است ـ خیمه بزرگ ـ توانائی
٦ـ شیطان دردل می اندازد ـ سیاستمدار پر سروصدای افریقائی ـ قورباغه.
۷ـ دریا ـ جهت برامدن آفتاب ـ علامت جمع ـ خطی درهندسه
۸ـ سیلی اش معروف است ـ طبل بزرگ ـ صدایی در موسیقی ـ قسمتی از چشم
۹ـ درازش سر می برد ـ خداوند یکتا ـ بر روی زمین نشسته ـ اراده
۱۰ـ با تخته روی هم میشود ـ به کار تیراندازی آید ـ انگشت حیرت بدندان دارد
۱۱ـ دنبال سوزن میرود ـ از سنگهای قیمتی ـ بیم و ترس
۱۲ـ واگذاردن ـ دارای زور بازوست ـ یکی از وسائط نقلیه ـ زمانی اکثر ظروف چنین بود
۱۳ـ کتاب لغت را گویند ـ آغوش و بغل ـ خانه ـ ضمیر بی ادبانه
۱۴ـ چاهها ـ از جعبه های آوازخوان ـ رنگارنگ
۱٥ـ از عشاق معروف ـ درمحبتش خللی نیست.

عمودی: ویژه

۱ـ هیچ نکته ای از نظرش مخفی نمی ماند ـ ازجائی به جائی رفتن
۲ـ اگر در زندگی وجود داشته باشد نیکوست ـ اعتراف کننده ـ محصول زلزله است!
۳ـ روز گذشته ـ پارچه کهنه ـ از عوامل سرطان است ـ به ازجمال باشد
۴ـ سگ باچه گیر ـ سرزمین نیما ـ از پولهای قدیمی ـ بسیار در لفظ انگلیسی
٥ـ صدای کلفت ـ اگر نباشد نرشی هم نیست ـ نخ تابیده
٦ـ مخترع تلگراف ـ پرنده زیبائی است ـ شانه ـ ناپیدا
۷ـ جامش معروف است ـ عقاید ـ فصلش گذشت ـ بر سرش حقوق میگیرند
۸ـ نشریه ایکه هر دوازده ماه یکبار منتشر میشود ـ سری که در راه عزیزان نباشد جزاین بر دوش نیست!
۹ـ از او داستانهای زیبائی تعریف می کنند ـ ریشه مو ـ پدربزرگ ـ زینت رو باشد
۱۰ـ از ضمایر عربی ـ بر ریل میرود ـ مظهر سردی ـ تنبل نمی خواند
۱۱ـ پسوندیست ـ هرکس به نوعیش پای بند است ـ چین و چروک پوست بدن
۱۲ـ نحیف و لاغر ـ گاهی پس میشود ـ آب زیرش را موذی دیده اند ـ دردورنج
۱۳ـ با حلوا میخورند ـ پروا نباشته ـ از واحدهای سال تحصیلی ـ خانم تعجب کرده
۱۴ـ کتاب شعر ـ خداوند یکتا ـ صاحب کرسی دانشگاه
۱٥ـ عموی معروفی است ـ دلال است و معامله را جوش میدهد.

حل جدول های شماره پیش

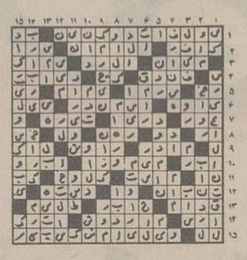

رادیو، تلویزیون و سینما

امروز و فردا در تلویزیون ببینید.

توجه: برنامه های زیر، از سوی رادیو تلویزیون در اختیار ما قرار گرفته و روزنامه اطلاعات هیچگونه مسئولیتی در تغییرات احتمالی برنامه ندارد.

برنامه اول (یکشنبه)

۱۷:۰۰	اخبار
۱۷:۰۵	کودکان
۱۸:۲۰	اخبارورزشی
۱۸:۳۰	در استان ما
۱۸:۴۵	در قلمرو حیوانات
۱۹:۳۰	دانش
۲۰:۰۰	مسابقه از هامون تا ارس
۲۰:۳۰	اخبار
۲۰:۵۰	دنیای خبر
۲۱:۱۰	عبور از تاریخ
۲۱:۲۰	آقای مربوطه
۲۱:۳۰	بامردم
۲۲:۳۰	پارتا
۲۳:۰۰	اخبار

تلویزیون دوم (یکشنبه)

۱۸:۳۰	موسیقی وتصویر
۱۹:۰۰	اخبار
۱۹:۱۰	جین ایر
۲۰:۰۰	درمحافل هنری
۲۰:۳۰	دنیادرجنگ (قسمت بیست ویکم)
۲۱:۳۰	اخبار
۲۲:۰۰	پرسش روز
۲۲:۰۵	درودی، سرودی وبدرود
۲۲:۱۵	تاترماه: وهنوز هم باران می بارد

کارگردان: قاسم سیف
باشرکت: مهوش برگی، سعیدنیکپور، فرامرز صدیقی

برنامه بین المللی (یکشنبه)

۱۵:۵۵	اعلام برنامه
۱۶:۰۰	خلاصه اخبار
۱۶:۰۵	باناناسپلیتز
۱۶:۳۰	خیابان سه سامی
۱۷:۳۰	زورو
۱۸:۰۰	تیله مرمری آبی رنگ
۱۸:۳۰	اخبار
۱۹:۰۰	سال ۲۰۰۰
۱۹:۲۵	هاوکینز
۲۰:۳۵	برادر من کیپر
۲۱:۱۰	سریال جدید
۲۲:۰۰	اخبار
۲۲:۱۵	فیلم سینمائی «بشکه باروت»

برنامه اول (دوشنبه)

۱۷:۰۰	اخبار
۱۷:۰۵	کودکان
۱۸:۲۰	اخبار ورزشی
۱۸:۳۰	دراستان ما
۱۸:۵۰	عروج انسان
۲۰:۰۰	سرزمین ما
۲۰:۳۰	اخبار
۲۰:۵۰	دنیای خبر
۲۱:۱۰	عبور از تاریخ
۲۱:۲۰	آقای مربوطه
۲۱:۴۰	سینمای دوشنبه شب: بی بی پیک
۲۳:۱۰	اخبار

برنامه بین المللی (دوشنبه)

۱۸:۳۰	موسیقی وتصویر
۱۹:۰۰	اخبار
۱۹:۱۰	پلنگ صورتی (شرکوک هولزصورتی)
۱۹:۳۰	حادثه جویان
۲۰:۰۰	ره آورد
۲۰:۳۰	داراوندار (قسمت ۲۱)
۲۱:۳۰	اخبار
۲۲:۰۰	پرسش روز
۲۲:۰۵	درودی، سرودی وبدرود
۲۲:۱۵	کنسرت هفته: سنفونی شماره چهل موتزارت ارکستر فیلارمونیک وین رهبرکارل بوم قسمت دوم: سونیت شماره ۲ درسی مینورانرباخ

تلویزیون دوم (دوشنبه)

۱۵:۵۵	اعلام برنامه
۱۶:۰۰	خلاصه اخبار
۱۶:۰۵	گربه استثنائی
۱۶:۳۰	خیابان سه سامی
۱۷:۳۰	بت من
۱۸:۰۰	اسکی باز
۱۸:۳۰	اخبار
۱۹:۰۰	فضای ۱۹۹۹
۱۹:۵۰	رودا
۲۰:۱۵	یک خانواده در جنگ
۲۱:۰۵	چاسه
۲۲:۰۰	اخبار
۲۲:۱۵	رایان

در رادیو ۲ از نمایشگاه آثار سکسی دفاع کردند!

آیا رادیو «۲» هم؟!

وقتی یک نمایشگاه ضد اخلاق است، یعنی ضد مردم است و ما این ضدیت با مردم را تقبیح می کنیم.

اعتراض منطقی مردم به نمایشگاه ضد اخلاقی و خلاف عفت آشوربانی پال و تأیید این واکنش طبیعی و بحق مردم در روزنامه اطلاعات، ظاهرا بر همپالکی های این شخص گران آمده و متأسفانه، یکی از آنها که آدم شناخته شده ای است، برنامه«ظهر روز هفته» رادیو در ساعت نیم بعد از ظهر روز جمعه ۱۲ اسفند ماه جاری را برای تسویه حساب شخصی با مطبوعات انتخاب کرد و ضمن حمله به مطبوعات و مردم، اعتراض منطقی مردم و مطبوعات نسبت به این نمایشگاه وقیح و بی شرمانه را با«تفتیش عقاید» در قرون وسطی مقایسه کرد و از این نمایشگاه ضد اخلاقی و ضد فرهنگی، بعنوان یک«تحول هنری» یاد نمود. بدیهی است از دید شخصی که تصویر جنسیت مرد و الت تناسلی خودش را در یک تریبون عمومی به نمایش می‌گذارد، عمل او توسط همفکرانش، یک«انقلاب هنری!» محسوب می‌شود اما جای تأسف بسیار است که مسئولان رادیو ۲ـ این وسیله حساس ارتباطی را که باید مروج فرهنگ سالم برای توده های مردم باشد، در اختیار اشخاصی قرار می‌دهد که از کثیف ترین و بی شرمانه ترین اعمال، بعنوان یک «خلاقیت هنری» دفاع کنند و مطبوعات را بخاطر انتقاد از این اعمال ضد اخلاقی، بباد حمله بگیرند و در واقع«رادیو ۲» را در دفاع از نمایشگاه بی شرمانه آشوربانی پال سهیم سازند.

طبیعی است همه کسانی که، روز جمعه اظهارات غرض ورزانه و خصمانه آن شخص را از رادیو ۲ شنیده اند، مثل ما از بی تفاوتی و سهل انگاری مسئولان رادیو ۲ متعجب و متأسف هستند.

و هنوز باران می‌بارد

امشب: ساعت ۱۰ـ۲۲ تلویزیون ۲
نویسنده و کارگردان: قاسم سیف
بازیگران: فرامرز صدیقی، سعید نیکپور، مهوش برگی
کارگردان تلویزیونی: مسعود فروتن

دو جوان که یکی در مطبوعات بعنوان نویسنده کار می کند و دیگری نقاش است، در یک خانه با یکدیگر زندگی می کنند. در یک شب بارانی، جوان نقاش با دختری برخورد می کند که جائی برای ماندن ندارد. او را با خود به خانه می آورد. ورود این دختر به خانه، تاثیری در نحوه رفتار هر دو جوان دارد، نویسنده می خواهد سرگذشت او را بنویسد و نقاش، تابلوئی از او می کشد و این هر دو سعی می کنند که به نحوی به دختر نزدیک شوند و دختر هم که پناهگاهی یافته است، سعی دارد وجود مثبتی باشد و....

***

«....و هنوز هم باران می بارد»، دومین کار تلویزیونی قاسم سیف در مقام نویسنده و کارگردان است. اولین کار او با نام «درون اطاق، بیرون اطاق» سال گذشته از برنامه دوم تلویزیون پخش شد که امسال نیز در واحد نمایش به مدت سه هفته به روی صحنه آمد.

قاسم سیف را دست اندرکاران تئاتر، بیشتر بعنوان هنرپیشه می شناسند و بازی او را در نمایشنامه های «سلام، خداحافظ» و «مرغ دریائی»، «خاموشی دریا» و چند نمایشنامه دیگر صحنه‌ای و تلویزیونی به یاد دارند. نمایشنامه «آزمون کیخسرو» که در جشن طوس اجرا شد، برای تلویزیون ضبط شده است و بزودی آنرا از تلویزیون ۲ به بازیگری قاسم سیف خواهیم دید.

قاسم سیف درحال راهنمایی فرامرز صدیقی و مهوش برگی درصحنه‌ای ازنمایش

گزارش پشت صحنه برنامه های تلویزیونی

مهدی شکیبا فیلمبردار و بروشکی مجری برنامه هنگام صحبت با مردم

یک رهگذر:

این برنامه هم دردی را درمان نمی کند!

تصمیم گرفتیم از این پس هر هفته گزارشی از پشت صحنه برنامه های تلویزیونی داشته باشیم و خوانندگان را در جریان نحوه‌ی کار آنها قرار دهیم. برای نخستین گزارش برنامه‌ی با مردم را انتخاب کرده‌ایم که یکشنبه ها از تلویزیون یک پخش میشود. در این برنامه هدف اینست که کمبودها، نارسائیها و مسائل و مشکلاتی که مردم با آن درگیر هستند مورد بررسی قرار گیرد

«مدیر این برنامه» ژاله کاظمی است برای تهیه‌ی گزارش با «بروشکی» مجری برنامه، «مهدی شکیبا» فیلمبردار و «محمد علی نکویی» صدابردار عازم خیابان شاه شدیم تا ناظر تهیه قسمتهایی از برنامه های آینده «با مردم» باشیم قرار بود برای دو برنامه سوالاتی از مردم پرسیده شود باین شرح ۱ـ آیا با دوران نامزدی موافقید یا نه؟ ۲ـ آیا تشریفات ازدواج لازم است یا نه؟ ۳ـ آیا باید به مجروح تصادفی کمک کرد یا نه؟

در حاشیه‌ی خیابان شاه فیلمبردار و صدابردار آماده شدند و مجری برنامه میکرفن بدست بسراغ زن عابری رفت که کنار پیاده رو ایستاده بود. چون دوربین شانزده میلیمتری و ضبط صوت توجه مردم را جلب می کرد کم کم جمعیت دور گروه حلقه زدند.

زن عابر میانه سال در پاسخ سئوال یک و دو گفت: تشریفات ازدواج چیز قشنگی است و با دوران نامزدی طولانی مدت مخالفم.

مردی میانه سال در جواب سئوال سوم گفت: ما هر وقت به مجروحی کمک کردیم درگیر شدیم و تا آمدیم ثابت کنیم که فقط از روی انسانیت کمک کرده‌ایم یکهفته از کار و زندگی افتادیم.

پیرمردی روستایی در جواب دو سئوال اول گفت: ۵۷ سال عمر دارد ۳۷ سال پیش ازدواج کرده و خرجی برای عروسیش نکرده و ازدواجش مفت تمام شده و در مورد تشریفات ازدواج نظری ندارد. و تنها با دوران نامزدی مخالف است چرا که خلاف شرع است.

راننده تاکسی در پشت چراغ قرمز انتظار می کشید در جواب سئوال سوم با خوشرویی پاسخ داد: تاکنون تمام مجروحان تصادفی را به بیمارستان رسانده‌ام و هیچ اشکالی نیز پیش نیامده است.

راننده‌ی کامیونی هم در پاسخ سئوال سوم گفت: من یکدفعه به مجروحی کمک کردم و آنقدر گرفتار شدم که دیگر صد سال سیاه کمک نخواهم کرد.

هنگام تهیه گزارش متوجه شدیم اولا ازدحام جمعیت بسیار زیاد است و باعث متوقف شدن کار می شود چرا که فیلمبردار گاهی از پشت دوربین مجری و سئوال شونده را در میان جمعیت گم می کند و ثانیا مردم پاسخ درست نمی دهند. و دوربین و ازدحام جمعیت باعث میشود که بیشتر از پاسخ دادن صحیح خودداری کنند و بطور کلی عده‌ای نیز حاضر به صحبت کردن نیستند. بد نیست در پایان گزارش اشاره کنیم به حرفهای مردی عابر که هنگام تهیه‌ی گزارش جلوی «بروشکی» را گرفت و گفت که چرا در بحث و گفتگوهای این برنامه نماینده‌ای از مردم حضور ندارد تا آقایان و خانمهای مسئول دیگر نتوانند پاسخ ها را با سلیقه و خواست خودشان تطبیق دهند و همه نواقص را بپوشانند و همانطور که دیدیم همه چیز را کتمان کنند و مسائل را ساده جلوه دهند.

بروشکی در جواب این انتقاد گفت که ما در ابتدای برنامه با مردم صحبت می کنیم و حرفها و انتقادات آنان را منعکس می سازیم. اما این پاسخ مرد رهگذر را قانع نکرد و گفت: بهیچوجه برنامه‌ی شما به این صورت نتیجه‌ای نخواهد داشت، اگر هدف گرفتن نتیجه باشد نه پرکردن برنامه های تلویزیونی.

بلدن
(شاید عیب از تلویزیون نباشد)
برای داشتن تصویر و صدای خوب کابل آنتن تلویزیونتان را با بلدن BELDEN عوض کنید و تفاوت بلدن را با سایر کابلها عملا" ببینید
بلدن ۹۹٪ به کیفیت صدا و تصویر هر تلویزیونی می افزاید.
برای دریافت نمایندگی فروش: با تلفن ۸۳۱۸۵۵ پارسوماش تماس بگیرید.
BELDEN بلدن
آقاست ـ 2

تاپ تورز TOP TOURS باهمکاری "هما"
تورچین را تدارک دیده است

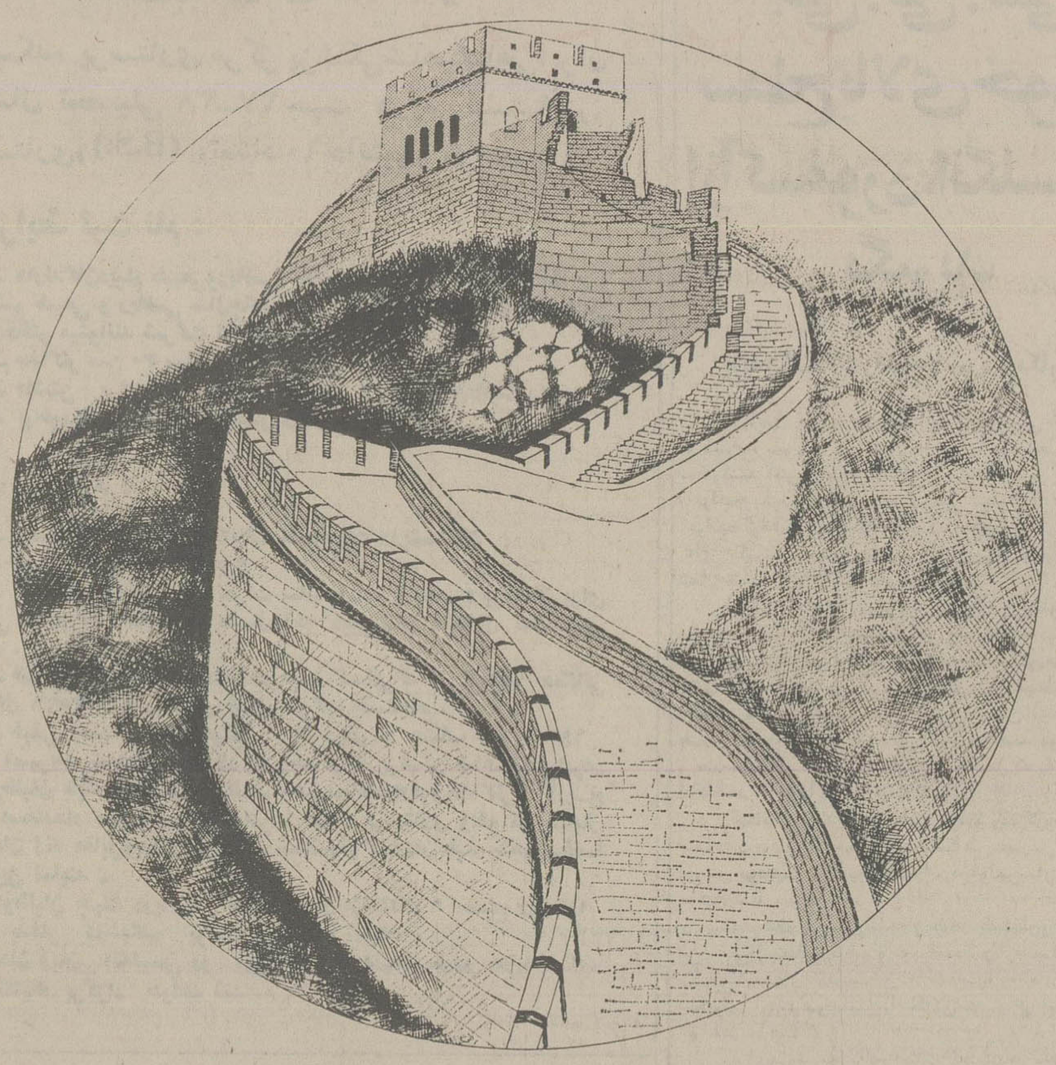

خاطرهٔ جادهٔ ابریشم را زنده کنید
اینک از آسمان برفراز جاده ابریشم که تنها راه ارتباطی ما به چین بود سفری دل انگیز بسوی این سرزمین داشته باشید و از جاذبه‌های جهانگردی و دیدنیهای عظیم و افسانه‌ای چین دیدن کنید.
تورچین تور ایده آل برای دستیابی به همه افسانه های چین
برای کسب اطلاعات بشنر و رزرو جابه: آژانس راکسپرس. خیابان ویلا شماره ۲۳ تلفن ۸۳۱۳۵۷ ـ ۸۳۱۳۵۶ ـ ۸۳۱۳۵۵ مراجعه فرمائید.
پروازهای چین و ژاپن با: هواپیمائی ملی ایران «هما»

PLASTER
شرکت سهامی خاص
پلاستر
درصد قدمی شماست

بزرگداشت یک هنرمند

«بزرگداشت یک هنرمند» عنوان برنامه‌ی جدیدی است که بعد از ایام نوروز هر هفته بمدت یکساعت از صدای ایران پخش خواهد شد در این برنامه که بر اساس زندگی هنرمندان کشور تهیه خواهد شد سعی می شود تا آنجا که ممکن است گوشه هایی از زندگی آنان بصورت نمایشنامه اجرا گردد تا به این ترتیب آرشیوی از زندگی و فعالیتهای هنری این گروه از هنرمندان در اختیار رادیو قرار گیرد. اولین برنامه اختصاص به معرفی نوازنده معروف رادیو دارد. نویسنده و مجری این برنامه فریدون اسماعیلی است.

پلیس راه میگوید؛
وظیفه ما ایجاد وجدان رانندگی است.

کاشی و لوازم بهداشتی و آشپزخانه
لومبارد
میدان ۲۵ شهریور اول روزولت شمالی کوچه پارس شماره ۵ تلفن ۸۳۵۵۷۴ و ۸۲۴۸۶۷

از آهنگهای هنرمندان محبوب خود کلکسیون بسازید
مجموعه تلاشهای
مهرپویا
انحصاراً در
کاست کاسپین
فروش در کلیه استریوهای سراسر کشور
caspian تلفن ۶۲۸۹۹۹

پارتی جدید گل ـ برگ ـ درختهای مصنوعی مخصوص گل آرائی شب عید وارد شد
تلفن: ۶۴۰۸۴۵
ارشهرستانها نمایندگی انحصاری میپذیریم

نوروز امسال
قشنگترین قشنگترا
برای.....
ارمغانی نفیس از سازمان ایده
تلفن ۳۱۳۷۳۸

شنبه‌ها
دنیای
ورزش

در پارلمان ایران

از : علیرضا شفائی

۱۲۰ میلیون تومان عوارض گذرنامه وصول شد

لایحه بودجه سال ۲۵۳۷ کل‌کشور، امروزدرکمیسیون دارائی و بودجه مجلس سنا باحضور نخست‌وزیرو اعضای هیئت دولت، مطرح شد و مورد بررسی قرار گرفت . بررسی این لایحه از هفدهم بهمن‌ماه ،یك روز بعداز تقدیم‌آن‌به مجلس شورای ملی ، درکمیسیون دارائی وبودجه سنا ادامه دارد . در جلسه امروز که به‌ریاست سناتور دکتر سید محمدسجادی «نایب رئیس سنا» تشکیل شد،نخست وزیر و وزیران کابینه حضور داشتند. دراین جلسه پیرامون تبصره‌هائی‌که در مورد آنها مطالبی‌مبهم و قابل سئوالی وجود داشت ، بحث شدو پس‌از توضیحات لازم از سوی وزرای مربوط ، ارقام درآمدو هزینه مطرح شدو مورد بررسی قرار گرفت. سپس‌بودجه‌وزارت دربار ونخست وزیری مطرح شدو پس‌از بحث وبررسی به تصویب رسید.

پنجشنبه آماده میشود

کمیسیون دارائی وبودجه مجلس سنا، کار رسیدگی‌به لایحه بودجه سال ۲۵۳۷ کل‌کشور راکه از امروز با حضور مسئولان مربوط ،آغاز کرده است همه‌روزه تا روز پنجشنبه، ادامه میدهد . ترتیبی‌دادهشده‌که دراوقات کار تخصیص‌یافته به هر وزارتخانه ،وزیر مسئول ،معاونان و مدیران کل و مسئولان سازمان ها برای ادای توضیحات ، حضور داشته باشند . پیش‌بینی‌میشود گزارش کمیسیون بودجه ودارائی سنا بعد از ظهر روز پنجشنبه این هفته ، یعنی درست پس از یکماه بررسی مداوم ،برای طرح‌درجلسه علنی سناآماده شود. در محافل پارلمانی گفته شد ممکن‌است بحث در کلیات بودجه در جلسات علنی روزهای شنبه و یکشنبه مجلس سنا،مطرح باشد.

آنچه وصول میشود ، عنوان «سپرده»دارد

لایحه مربوط به اصلاح قانون تامین اعتبارات عمرانی و عمومی کشور، در جلسه علنی هفته آینده مجلس شورای‌ملی، برای اخذرای نهائی مطرح میشود، تا پس‌از تصویب به‌دولت ابلاغ گردد .

در خصوص‌این‌لایحه که‌باعنوان «اخذ عوارض گذرنامه» به مجلس شورایملی تقدیم گردید، «هلاکورامبد» وزیرمشاور در امور پارلمانی به‌هنگام طرح پیشنهاد یك‌نماینده که گفت: « پیشنهاد میکنم طبق‌مواد قانون اساسی، دریافت مبلغ ۲۰ هزار ریال عوارض خروج‌ازکشور ازتاریخ تصویب، وصول گردد »، گفت : من‌تصور میکنم که تقدیم پیشنهاد مبتنی بر این تصور یاتوهمی باشدکه این شایعه بوجود آمده است وصول این عوارض قبل از تصویب ،صورت قانونی نداشته باشد که‌این امریست کاملا صحیح وارد. یعنی قبل ازاین که‌قانون ،تکلیف راتعیین‌کند، دولت‌دینداری از مردم بابت‌این عوارض، نه‌وصول میکندونه میتواند وصول کند.« رامبد» یادآور شد در قوانین تصریح داردکه قانون عطف به‌ماسبق نمیشود، مگر این‌که در خودقانون تصریح گردیده باشدوبه‌استنادهمین موضوع، موارد عدیده‌ای‌است که‌مروقت قانون تاریخ دریافت وجه را تعیین میکند ، دولت هم از همان قانون یاقبل‌ازتقدیم و حتی یاقبل از تصویب میتواند عمل‌کند.

۱۲۰ میلیون تومان عوارض وصول شد

● «هلاکو رامبد» وزیر مشاور در امور پارلمانی که در خصوص لایحه معروف به اخذ عوارض گذرنامه صحبت میکرد گفت وجوهی که (از چهارم دیماه)تاکنون (سیزدهم اسفند) بابت عوارض گذرنامه دریافت شده،بصورت «سپرده» است و نکته‌ای که قطعا جالب خواهد بود ، این است «از تاریخ تقدیم لایحه اخذ عوارض گذرنامه» تاکنون ، بیش از ۱۲۰ میلیون تومان عوارض وصول شده است که تا تعیین تکلیف قطعی لایحه ، عنوان «سپرده» را خواهد داشت ، «رامبد» که از تریبون مجلس ، در عنوان «وزیر مشاور در امور پارلمانی» صحبت میکرد گفت : فکر بفرمائید باتصویب این قانون چه عدالتی را تعمیم داده‌اید که از محل پرداخت های اشخاص بی‌نیازی که به خارج از کشور میروند ،۱۲۰ میلیون تومان پول برای‌عمران و بهبود نقاط مختلف‌کشور، مصرف بشود .

درجلسه دیشب انجمن‌شهر گفته‌شد

درعرضه‌خدمات رفاهی به تهرانیها، تبعیض وجوددارد

بااینکه باید عرضه خدمات رفاهی در پایتخت به نسبت‌نیاز مردم مناطق مختلف باشد، اما هم‌اکنون بیشترین امکان‌عرضه این خدمات، به شمال شهر اختصاص یافته بطوریکه مردم مناطق ۱ـ۲ـ۸ـ۹ـ ۱۰ـ۱۱ـ۱۲ خیلی بیش از سهمیه خودشان از بودجه شهر تهران استفاده میکنند.

علی حسین شربیانی‌درجلسه دیروز انجمن شهر پایتخت که به‌ریاست تیمسار نادرخانی تشکیل شده بود، بهنگام بحث پیرامون بودجه شهرداری پایتخت پس از بیان مقدمه بالا گفت: شهرداری برای هر نفر در «منطقه ۹» ۳۵۵۰ ریال‌ـ در منطقه ۱۰ «شمیران» ۳ هزار ریال‌ـ در منطقه ۱۱ «شهرآرا» ۳۰۵۰ ریال ـ در منطقه ۲ «شاهرضا» ۳۱۲۰ ریال‌ـ در منطقه یک «آیزنهاور» ۲۱۳۰ ریال‌ـ در منطقه ۵ «بازار» ۱۳۷۰ ریال‌ـ در منطقه۳«شمال خیابان ژاله» ۱۲۸۰ ریال‌ـ در منطقه۶ «مسگرآباد» ۱۱۴۰ریال، در منطقه هفت «جوادیه»۱۰۷۰ ریال ودر منطقه ٤ «امامزاده حسن» ۸٤۰ ریال بودجه اختصاص داده است.

شربیانی سپس در بارەکمی دستمزد کارگران شهرداری‌گفت: همانطور که از معلم ناراضی نباید انتظار داشته باشید که شاگرد خوب تحویل بدهد ، از کارگر ناراضی هم نباید توقع داشته باشید که خیابانها و کوچه‌ها را تمیز کند. چون‌همه حواس او دایما بدنبال زن و فرزند وخانواده‌اش خواهد بود.

عبداله بلندقد یکی دیگر از نمایندگان انجمن به سیاست مبارزه با آلودگی محیط‌زیست شهرداری اعتراض کرد وگفت: مثلا در منطقه ٤ برای هر یک میلیون نفر فقط یک متر فضای سبز وجود دارد بعبارت دیگر در منطقه ٤ اصولا فضای سبز دیده نمیشود. آنگاه از رئیس انجمن سئوال کرد که چرا شهردار پایتخت کمتر درجلسات انجمن شرکت میکند، آیاکاری از این مهمتر، یعنی شرکت در جلسات انجمن شهر برای ایشان وجود دارد؟

قاسم مستعلی نماینده دیگر انجمن شهر پایتخت گفت : در سال‌های ۳۵ـ۳۶ به اضافه‌سال آینده جمعا مبلغ پانزده میلیون تومان برای‌خریداثاثیه‌شهرداری اختصاص یافته است درحالیکه شاهنشاه ما بهنگام نطق‌افتتاحیه مجلسین از دو روی کاغذ استفاده کردند تا سازمان‌های دولتی ومردم را به صرفه‌جویی تشویق کرده باشند.

قاسم مستعلی سپس گفت : شهرداری بهنگام عرضه خدمات رفاهی بین ساکنان تهران‌تبعیض قائل میشود، مثلا برای جنوبی‌ترین مناطق تهران،یعنی شهرری ۲٤۳میلیون ریال‌اعتبار، تعیین شده بود که در حدود ۲٤۲ میلیون ریال آنرا خرج کرده‌اند در حالیکه در منطقه۱۰ شمیران که٤۹۲ میلیون ریال اعتبار داشته است بیش از ۵۶۹٫۵۷۵٫۰۰۰ ریال خدمت داده شده است، این تبعیض‌چرا وتابه کی ادامه خواهدداشت؟

قاضی بعنوان موافق با بودجه شهرداری پایتخت‌توضیح داد که بودجه سال آینده به نسبت بودجه اولین سال‌تاسیس انجمن ۹۰۰ درصد افزایش‌پیدا کرده است .

قاضی سپس گفت: چرا شهرداری مبارزه با آلودگی محیط زیست را جدی دنبال نمیکند، چرا هنوز هم زباله‌هارا در داخل خیابان‌های شهرآتش میزنند، ما برای پل سیدخندان صد میلیون تومان پول پرداخته‌ایم در حالیکه این پل چند متر بالاتر ، مسدودمیشود وراه عبور ندارد.

پس از توضیحاتی که‌مهندس ارداقی قائم مقام شهردار به نمایندگان انجمن داد به بودجه شهر پایتخت رای گرفته شد و بایک رای مخالف (از فرهنگ فرهی) به تصویب رسید.

در حاشیه مذاکرات نمایندگان انجمن‌شهر

مستخدمین درخیابانها نمایندگان انجمن را جستجومیکردند!

★ قرار بود که اولین جلسه رسیدگی به بودجه شهر تهران ساعت ۹ صبح دیروز تشکیل شود ولی تا ساعت ۱۰صبح اکثریت حاصل نشد وبهمین علت چند نفر از مستخدمین انجمن، در خیابانهای اطراف تالار انجمن، دربدر بدنبال نمایندگان انجمن میگشتند!

● قبلا اعلام شده بودکه جلسات رسیدگی‌به بودجه‌شهرداری سه روز صبح و عصر ادامه خواهد داشت، اما صبح دیروز تیمسار نادرخانی اعلام کرد که صبح روز یکشنبه ۱٤ نفر از اعضای انجمن برای شرکت در مراسمی در ارامگاه اعلیحضرت رضاشاه کبیر شرکت خواهند کرد و بعدازظهر هم نمایندگان انجمن شهر بطور گروهی به‌مجلس ختم یکی از بستگان توحیدی اقدم نایب رئیس انجمن خواهند رفت، بنابراین دنباله بحث در باره بودجه‌بصبح روز دوشنبه موکول خواهد شد، اما چنین نشد چراکه نمایندگان بودجه شهرداری را یک ضرب در جلسه عصر دیروز تصویب کردند !

قبلا نه‌نفر برای بحث در اطراف بودجه نامنویسی کرده بودند، اما چند نفر از آنها نامزدی خودشان راپس گرفتند بعلاوه دوسه نفر هم غیبت کرده بودند.

★ وقتی که پاسخگویی مهندس ارداقی قائم مقام شهردار در جلسه عصر دیروز پایان گرفت قاسم مستعلی وعبداله‌بلندقد خواستند بعنوان تذکر مطالبی بگویند اما تیمسارنادرخانی گفت: چون سیستم کار مجلس شورایملی به‌هنگام بحث پیرامون بودجه مملکت به‌این ترتیب است که بعداز اعلام کفایت مذاکرات به هیچ نماینده‌ای حق صحبت داده‌نمیشود وآئین‌نامه ماهم این مسئله را تصریح کرده، بنابراین کسانی که مطالبی دارند باید به جلسه آینده واگذار کنند ، من‌از فرهنگ فرهی هم که بعنوان مخالف نامنویسی کرده‌است، چون دیر رسیده و حق قانونی خودش را از دست‌داده خواهش میکنم در جلسه آینده صحبت کند.

فرهنگ فرهی هم این پیشنهاد رئیس را قبول کردو گفت: چه فرقی میکند چون به‌هر حال بودجه عیناتصویب خواهد شد وچنین شد!

● ارداقی ضمن پاسخگوئی به‌ایرادات نمایندگان انجمن‌گفت صبح فردا، لسانی برای خرید جاروهای الکتریکی به‌اروپا خواهد رفت تا قبل از عید، این جاروها را بخرد قاضی بمیان حرفش دویدکه: بهتر است چند تا پوستر و پوستیژ هم بخرد !!

★ شربیانی در ضمن سخنانش به‌طراحان بودجه نمره «۱۷» داد. قاضی گفت: شربیانی معلم خوبی است اما حالامعلوم شد که ضرب و تقسیم و«ممیزی» ایشان هم خوب شده. مهدی باستانپور گفت: زرنگی ایشان هم بهتر شده چون بعنوان مخالف صحبت میکند، اما به همه آنها معدل ۱۷ میدهد ودر آخر هم بارای موافق بودجه را بتصویب میرساند .

رفیعی طاری‌هم ضمن‌یادداشتی نوشت «شما که‌به شهردار نمره ۱۷ داده‌ای به مستمعات چه نمره‌ای‌میدهی؟ شربیانی هم در جواب نوشت نمره «۲۰» را برای آنها، یعنی شماها که مستمع هستید نگاه داشته‌ام.

توضیح درباره قرارداد آثار صادق هدایت

اداره محترم روزنامه اطلاعات. لطفا برای روشن شدن اذهان عمومی مطالب ذیل رادر باره قرارداد چاپ و انتشار آثار صادق‌هدایت امر به درج فرمائید:

در صفحه ۲۹ روزنامه اطلاعات مورخه هفتم اسفندماه جاری مطالبی دور از حقیقت راجع به آثار صادق‌هدایت وقرارداد آن چاپ شده بود ، بنابر این باطلاع عموم میرساندکه :

در متن قرارداد چاپ شده ، آقای‌عبدالرحیم استادمحمد بحر(جعفری) مدیرانتشارات‌امیر کبیر عمدا مبلغ ریالی را حذف‌کرده است. چون این مبلغ برای چاپ وانتشار حدود ۲۰ جلد آثار نویسنده بزرگی چون صادق‌هدایت آنقدر ناچیز وغیر منصفانه‌بوده که‌حتی‌چاپ‌آنرا صلاح‌ندانسته است. (سالی‌پنج هزارتومان طبق فتوکپی عین قرارداد انتشارات امیر کبیر که نزد سازمان انتشارات جاویدان موجود است) وبازدرم بتذکر است‌که همین مبلغ ناچیز راهم چندسالی است نپرداخته‌اند .در ضمن همانطور که درذیل‌قرارداد مشخص شده فقط یك امضاء وجود دارد وسایر وراث اصولا هیچگونه امضاءوتعهدی‌به انتشارات امیرکبیر نداده‌اند درصورتیکه قرارداد انحصاری ودائم انتشارات جاویدان به امضاء کلیه وراث قانونی صادق‌هدایت رسیده است و سازمان انتشارات جاویدان کلیه‌آثار ونوشته های‌زنده‌یاد صادق هدایت را به‌نحوشایسته وبا قیمت عادلانه وبسیار مناسب و ارزان چاپ ومنتشر نموده‌است تاخریدآن‌برای عموم مردم میسر باشد .

مدیر انتشارات امیرکبیر گویا عادت‌کرده‌که ضمن تخطئه‌کارهای دیگر ناشران تنها اعمال‌خود رامجازبداندوچه‌خوب بودبجای‌همه‌این‌سروصداها وجاروجنجال‌ها و تلاشهای مدبوحانه حق دیگران را تضییع نمیکرد و مؤلفین و مترجمین مختلف را از خود نمیرنجانید . لازم به تذکر است که چندی پیش از طرف سازمان انتشارات جاویدان واز طریق مقامات قضائی وآگاهی، کتابهای‌صادق هدایت چاپ انتشارات امیرکبیر توقیف وپرونده امر تحت تعقیب و رسیدگی است و شکایت انتشارات جاویدان‌تنهاازمدیر انتشارات‌امیرکبیر میباشد .

آرزو داریم‌که خدای بزرك‌به مدیرانتشارات امیرکبیر کمی هم ایمان و انصاف مرحمت‌فرماید.

سازمان انتشارات جاویدان

دریغ است که‌از کنار این خبر بی تفاوت بگذریم

سرباز وظیفه غلامرضا شیری

آقای غلامرضا شیری سرباز وظیفه مشهدی که به‌وسیله بروشور زیارتی مشهد در جریان اقدامات برنامه حمایت از خانواده های بی‌سر پرست قرار گرفته‌است به‌واحد برنامه حمایت در مشهد مراجعه کرده و اعلام داشته است که از صد و سی‌ریال‌حقوق ماهانه سربازی‌خودمبلغ صد ریال آنرا دراختیار برنامه حمایت قرار خواهد داد

این نمونه بسیار قابل توجه والر بخشی است که یك سرباز با تمام احساس و همدلی گام پیش نهد وسهم‌عمده‌ای از مبلغ ناچیز ماهانه خود را به همنوعان بی‌سرپرست خود اختصاص دهد.

این اقدامی است که‌نباید بی‌تامل ازکنارآن‌گذشت

انجمن ادبی سخن‌سنج فردوسی هرهفته‌روزهای دوشنبه از ساعت ۷ الی۹ بعدازظهر دائر است
حاج‌اسدالله طوفانیان

دامپر

دامپر هیدرولیک دوتن و چهارتن با موتور دیزل دویتس
دامپر هیدرولیک ۲/۵ تن با موتور دیزل پتر

شرکت مابیران
تولیدکننده ووارد کننده ماشین آلات راه وساختمان
تهران خیابان ایزنهاور روبروی دانشگاه آریامهر شماره ۶۲۴
تلفن ۹۶۰۴۷۶

اقدامات شهردار میبد مورد تائید مردم این شهر است

از دو سال قبل آقای محمود محسن‌پور بسمت شهردار میبد انتخاب گردید و مردم نگران بودند که مانند سالهای قبل شهرداری و میبدباید درجابزند ولی با گذشت مدتی کوتاه در اثر فعالیت های‌آقای محسن‌پور شهردار جدید چهره میبدعوض گردید و اقداماتی به شرح‌زیر انجام گرفت .

۱ـ تامین آب آشامیدنی کلیه اهالی شهر د ۲۷۰۰۰ متر لوله‌کشی و واگذاری ۷۰۰۰ انشعاب ٤.

۲ ـحفر سه حلقه چاه عمیق و تبدیل سیستم موتوری سه حلقه چاه به سیستم برقی .

۳ـ احداث پارك شهر وپارك کودك بمساحت ده هزار متر.

٤ـ احداث بلوار ٤۵ متری مسیر جاده سنتو بطول ۱۲۰۰ متر.

۵ـ احداث بلوار ٤۵ متری از میدان شهرداری بجاده سنتو بطول ۲ کیلو متر .

۶ـ احداث خیابان ۲٤ متری از میدان شهرداری بطرف‌بیده بطول ۲٫۵ کیلو متر .

۷ـ احداث خیابان کمربندی از مهرجرد به ده آباد بمسافت ٤ کیلو متر .

۸ـ آسفلت خیابان اصلی‌به طول ۵ کیلو متر .

۹ـ آسفلت خیابان ده آباد بطول ۱٫۵ کیلو متر .

۱۰ـ آسفالت‌خیابان مهرجرد به ده آباد بطول ٤ کیلومتر

۱۱ـ موزائیك فرش پیاده‌رو خیابان ها .

۱۲ـ احداث ساختمان‌غسالخانه و محوطه سازی گورستان‌بسیار مدرن بمساحت ۲۵۰۰۰۰ متر مربع .

۱۳ـ ساختمان۲ موتور خانه جهت آب آشامیدنی اهالی .

۱٤ـ گسترش ساختمان شهرداری بمساحت ٤۰۰ متر مربع زیر بنا .

۱۵ـ ساختمان میدان ورودی فیروزآبادو اسفالت مسیر آن.

۱۶ـ ایجاد فضای سبز در شهر و آماده نمودن خزانه‌جهت نگهداری نهال و نهال کاری در کلیه خیابان های شهر که اکنون بطور بسیار زیبائی درآمده است و کار های بسیار ارزنده دیگری که در سطح‌شهر انجام‌گردیده است .

با این اقدامات که انجام گردیده شهردار میبد توانسته است تابحال دو مرتبه مورد تشویق کتبی جناب آقای دکتر موتمنی استاندار معظم یزد و جناب آقای فرهمند فرماندار محترم اردکان قرار گیرد و اخیرا نیز از طرف بازرسین اعزامی شاهنشاهی نیز مورد تشویق و تقدیر قرار گرفته است اهالی میبد امیدوارند با اقدامات ایشان پیشرفت های بیشتری نصیب شهر میبد گردد.

ازطرف اهالی میبد ـ سیدمحمدصالحی

اگهی تعویق تاریخ تشکیل مجمع عمومی شرکت تعاونی رانندگان کامیون های استان مرکزی

پیرو آگهی مورخه بیستم بهمن ماه ۳۶ نظر به تقارن ۲۶ اسفند ماه سال جاری باعید نوروز باستانی ومسافرت و اشتغالات دیگر اعضاء تشکیل مجمع عمومی بوقت دیگری‌موکول گردید. بدیهی است‌تاریخ بعدی طبق اساسنامه به‌اطلاع اعضاء محترم خواهد رسید .

هیئت مدیره شرکت تعاونی رانندگان کامیون های استان مرکزی

درشهرستانها

شیراز ـ خبرنگار اطلاعات

مابه وزارت بازرگانی اعلام کرده‌ایم که شیراز برای ایام تعطیلات نوروزبه ۵هزارتن میوه نیاز دارد، ولی این‌وزارتخانه، یک حواله هزار تنی‌برای ما فرستاده است.

بدین ترتیب ، چنانچه میوه مصرفی مردم‌ومسافران درتعطیلات عید تامین نشود، مسئول این‌نارسایی وزارت بازرگانی خواهدبود»

منوچهر آزمون استاندار فارس درپی اظهار این مطلب در«شورای هماهنگی تسهیلات نوروزی شیراز» گفت: «من» طی‌تلگرافی به وزیر بازرگانی اعلام‌کردم که

استاندارفارس نگران میوه‌شب عیدشیرازاست

یااجازه دهند، وارد کنندگان شیراز، میوه لازم راوارد کنند،یا ۵هزارتن میوه ایام عید را تامین نمایند ولی‌یک حواله هزارتنی برای ما فرستاده‌اند» در شورای هماهنگی تسهیلات نوروزی شیراز تصویب شد که‌شیرو خورشید ۸۰۰دستگاه چادرو چند امدادگرو نیزاطلاعات وجهانگردی ۵۰دستگاه‌چادر و ٤۰ اتاقک کمپ جهانگردی در اختیار شهرداری قرار دهند. استاندار نیز دستور دادکه ۳۰۰ مدرسه شیراز نیز درتعطیلات نوروزی به شهرداری سپرده شود تا برای اسکان مسافران آماده گردد .

همچنین بدستور استاندار، علاوه برپارکها که‌برای اقامت مسافران اختصاص داده میشود، در ۳نقطه شهرنیز چادرهایی نصب میگردد وآب و برق‌و میوه آنها تامین‌میشود .

آزمون به‌شهردار نیز دستور دادکه نسبت به‌ایجاد ۳۰ پارکینگ موقت‌در۳۰نقطه شیراز اقدام نماید و از هر اتومبیل مسافران وکسانی‌که اتومبیل خودرادرآنجاپارک میکنند، یک تومان گرفته شود .

همچنین در شورای هماهنگی تسهیلات نوروزی دستور داده شد که برای تامین شیشه مورد نیاز سازمانهای مختلف از جمله مخابرات، اداره کل کار کارگر شیشه‌بر تربیت کند و کمبود موجود در این‌زمینه رفع شود .

۲۲۵ تن سیمان پل تاریخی خواجوراویران میکند

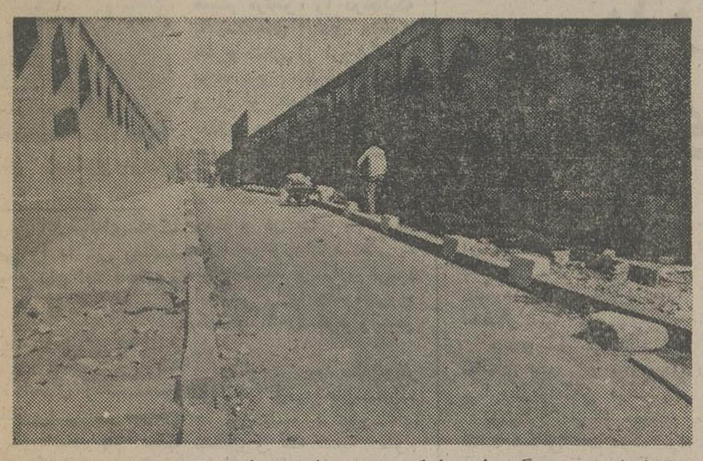

پل خواجو زیر سنگینی این بلوک های سیمانی تاب مقاومت خواهد داشت ؟

اصفهان ـ خبرنگار اطلاعات

اداره کل فرهنگ و هنر اصفهان با استفاده از ۲۲۵تن بتون برای بلوک های سیمانی پیاده‌رو های پل‌خواجو اصالت وموجودیت ساختمان این پل تاریخی را به مخاطره انداخته است .

دکتر انصاری استاد دانشگاه و عضو انجمن شهر اصفهان ضمن اعلام این مطلب درجلسه اخیر انجمن گفت :

ـ ظاهرا هدف اداره کل فرهنگ و هنر از تعریض پیاده روها جلوگیری از عبورکامیون های‌سنگین از روی پل خواجو بوده است در حالیکه با اضافه شدن ۲۲۵ تن سیمان عملا وزن چهارصد تا پانصد اتومبیل بر ساختمان پل تحمیل شده‌است.

درهمین جلسه بودجه یک میلیارد و ۸۰۶ میلیون و ٤٤۱ هزار ریالی شهرداری اصفهان مورد رسیدگی قرار گرفت .

حسن‌زاده عضو دیگرانجمن شهر اصفهان در مورد تجاوز زمینخواران به اراضی شهر گفت :

ـ چند زمینخوار اراضی‌یک گورستان متروکه واقع‌در جاده قهجاورستان را بلیعده‌اند . شهرداری باید اراضی بلاصاحب منطقه را تصرف‌کرده ودر اختیار ادارات ازجمله آموزش و پرورش قرار دهد.

آسفالت راه اردبیل به آرامگاه جد بزرك صفویان

اردبیل ـ خبرنگار اطلاعات

راه اردبیل به روستایی که آرامگاه جد بزرگ‌شاه‌اسماعیل صفوی و پدر شیخ صفی‌الدین اردبیلی در آن قرار دارد ، زیرسازی و آسفالت میشود، تاتوریستهای داخلی وخارجی که به اردبیل می‌آیند ،بتوانند از این اثر باستانی و آثار باستانی دیگری که درروستای شیخ کلخوران علیا قراردارد، دیدن کنند .

این راه ، اکنون بقدری پرفراز و نشیب و پر از گل ولای‌است که رفت و آمد در آن بدشواری انجام میگیرد .

نوسازی و آسفالت راه اردبیل به شیخ کلخوران علیا که آرامگاه رو به انهدام جد بزرگ صفویان در قلب آن جای دارد ، به پیشنهاد هیات مشورتی روزنامه اطلاعات در اردبیل و تصویب انجمن شهرستان انجام میشود و مقدمات این کار فراهم شده است .

در روستای‌شیخ کلخوران مجموعه‌ای از آثار باستانی و مذهبی وجود دارد که متاسفانه بخاطر بی توجهی مسئولان رو به زوال است .

گل وگلدان رایگان برای افراد کم درآمد

همدان ـ خبرنگار اطلاعات

شهرداری همدان بمنظور تشویق مردم این‌شهربه‌پرورش گل و نگهداری آن برنامه‌ای در دست اجرا دارد که طی آن ، بمردم بی بضاعت و کم درآمد گل‌و گلدان میدهد .

گلها و گلدان هائی که‌از طرف شهرداری همدان در اختیار مردم قرار میگیرد ، رایگان و اهدائی شهرداری است .

«چوبک» شهردار همدان ضمن اعلام این خبر اضافه‌کرد که شهرداری این شهر ، در سطح شهرداری های کشور بزرگترین گلخانه ها رادارد و علاوه بر تامین گل مورد نیاز مردم همدان بشهر های کرمانشاه و سنندج نیز گل میدهد .

شهردار همدان افزود : ضمن اینکه سعی میکنیم با گلکاری چشم‌انداز زیبائی‌ازاین شهر در برابر چشم مسافران نوروزی قرار دهیم ، برای رفاه هرچه بیشتر مسافرین نوروزی ، خوابگاه های دانشسرا های دختران‌وپسران همدان به پذیرائی ازمیهمانان ومسافران نوروزی‌اختصاص می‌یابد و به سرنشینان سه اتومبیل که بهنگام تحویل‌سال نو وارد همدان میشوند سکه و گل هدیه میکنیم .

دستگاه فتوکپی مورد نیاز خودرا ازمجموعهٔ دستگاههای 3M انتخاب نمائید

هرنوع مصرف‌کننده فتوکپی هستید به‌شرکت شبرنگ تلفن کنید تاماشین متناسب‌کارشمابرای آزمایش (بدون تعهدخرید) دراختیارشمافرارداده‌شود

شرکت شبرنگ
تخت‌جمشید مقابل سفارت آمریکا تلفن ۹ـ۸۲۸۰۴۵

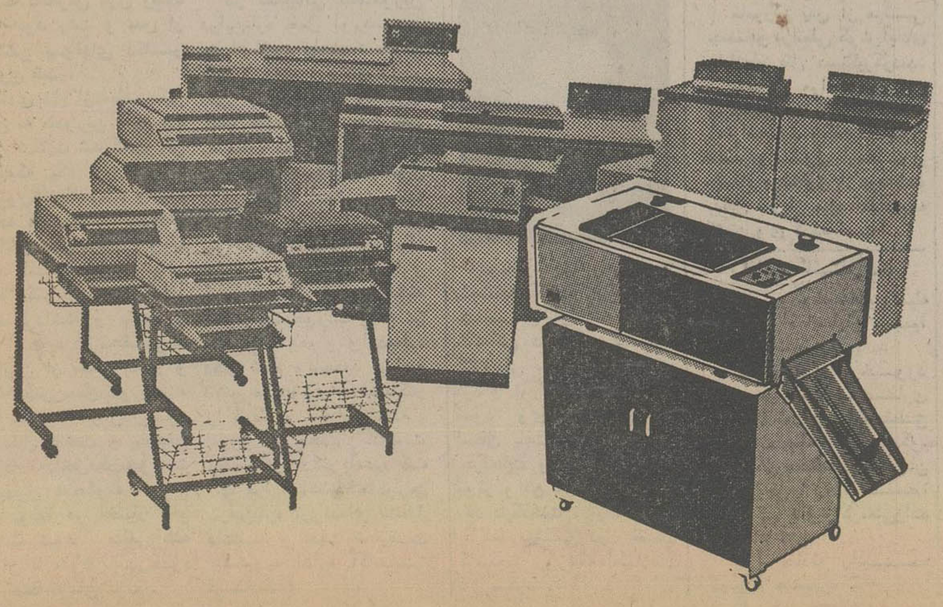

اتوبوسی با ۵۰ سرنشین واژگون شد ۴ نفر کشته و ۳۰ نفر مجروح شدند

«اردکان» یزد ـ خبرنگار اطلاعات

یک اتوبوس مسافری که ۵۰ نفر در آن سوار بودند، پس از چندبار معلق زدن واژگون شد، و ۴ نفر کشته و ۳۰ نفر مجروح بر جای نهاد.

این اتوبوس به شماره ۷۸۴۲۲ تهران به رانندگی «حسین» از کرمان به تهران می‌آمد که در ۴ کیلومتری اردکان به نائین واژگون شد.

اتوبوس متعلق به ترانسپورت شمس‌العماره بود، و ۴۵ مسافر ایرانی، ۲ مسافر افغانی، ۲ راننده و یک کمک راننده داشت.

حادثه، براثر سرعت اتوبوس و لغزندگی جاده رخ داد، و ۴ مسافر جابجا کشته شدند.

هویت کشته شده‌ها هنوز روشن نگردیده است. ۳۰ مجروح تصادف به بیمارستان شیرو خورشید سرخ «اردکان» یزد انتقال یافتند و تحت درمان قرار گرفتند.

«حسین» راننده اتوبوس پس از تصادف گریخت و ماموران در تلاشند تا وی را دستگیر سازند.

رئیس دبیرستان کشته شد

فردوس ـ خبرنگار اطلاعات

رئیس دبیرستان «میرتونی» اسلامیه فردوس دریک حادثه رانندگی کشته شد.

وی ذبیح‌الله خانی‌زاده نام داشت و بااتومبیل خود از اسلامیه عازم باغستان علیا بود که اتومبیلش بعلت سرعت‌زیاد از جاده منحرف و واژگون شد.

گاو، باسر نیم بریده از زیر کارد سلاخ گریخت!

خرم‌آباد ـ خبرنگار اطلاعات

گاوی باسرنیمه بریده از کشتارگاه خرم آباد گریخت و مردم کوچه وبازار را بوحشت انداخت.

این واقعه هنگامی اتفاق افتاد که‌سلاخ ها درکشتارگاه خرم‌آباد مشغول سربریدن گاو بودند گاو دریک‌فرصت‌مناسب درحالیکه گردنش‌بریده شده‌بود، از زیر کارد سلاخ گریخت ودر حالیکه خون از شریان هایش جاری بود از کوچه و خیابان گذشت وخود را به بولوار ساحلی خرم آبادرسانید.

مردم محله بولوار ساحلی خرم آباد ومسیر کشتارگاه تا این محل بادیدن گاو وحشت زده فرار را برقرار ترجیح دادند.

سلاخ های کشتارگاه خرم آباد که باسنگ وکارد گاو فراری را تعقیب می‌کردند، پس از نیم ساعت تلاش باپرتاب سنگی گاو را از پای درآوردند وپس از بستن باطناب، گاو را به کشتارگاه بردند.

متهم جنایت همایونشهر محکوم به اعدام شد

امیر آقائی

اصفهان ـ خبرنگار اطلاعات

دادگاه جنائی شعبه اول استان اصفهان «امیر آقائی» متهم به قتل «حیدر صرامی» را که هفت ماه پیش بقتل رسید به مجازات اعدام و پرداخت دویست هزار تومان ضرر و زیان به مدعیان خصوصی پرونده محکوم کرد.

«امیر آقائی»، متهم بود که هفت ماه قبل «با نقشه قبلی»، شخصی به نام «حیدر صرامی» را در همایونشهر به قتل رسانده است.

«امیر آقائی» که درمراحل مختلف تحقیق و بازجوئی سعی کرده بود خود را دیوانه نشان دهد، با رای کمیسیون پزشکی دادگستری اصفهان و نظر پزشک قانونی این شهر که سلامت کامل وی را تائید کرده بودند، متهم به قتل عمد شناخته شد و ازسوی دادسرای اصفهان، باستناد ماده یکصد و هفتاد قانون مجازات عمومی محکوم به اعدام شد.

دادگاه جنائی شعبه اول استان اصفهان، رای‌صادره از سوی دادسرا را تائید کرد و علاوه‌بر این متهم را به پرداخت دویست هزار تومان ضرر و زیان که از سوی مدعیان خصوصی پرونده عنوان شده بود محکوم نمود.

قاتل به زندان همیشگی محکوم شد

داریوش (محکوم به‌زندان ابد)

جوان ۲۲ ساله‌ای که‌یک ایتالیایی را به قتل رسانده بود به زندان ابد محکوم شد.

داریوش ابراهیم‌زاده جوان ۲۲ ساله‌ای که در آبانماه امسال رناتو (ایتالیائی) را در منزلش واقع در کوچه جنب فروشگاه کوروش به قتل رسانده بود دیروزدر شعبه سوم دادگاه‌جنایی به‌ریاست ابطحی محاکمه‌شد ودادگاه پس از دو ساعت شور او را به زندان همیشگی‌محکوم کرد.

حادثه از جلوی‌فروشگاه کورش آغاز شد. داریوش یکروز ماریا زن ایتالیایی و همسر «رناتو» را درحالیکه با بسته‌های زیادی مشغول خارج شدن از فروشگاه بود، دید. بطرف او رفت و از او خواست که در بردن اجناس به وی کمک کند، این دیدارها تکرار شد تا اینکه یکشب داریوش درحالت مستی به خانه‌ماریا رفت و در خانه با شوهر ماریا برخورد کرد. کار به نزاع کشید و داریوش‌مرد ایتالیائی را با چاقومجروح کرد و سپس خود راچاقو زد.

رناتو در بیمارستان‌براثر جراحات وارده‌جان سپرد. در این مورد پرونده‌ای تشکیل و به شعبه سوم دادگاه جنایی ارجاع شد.

دادگاه شعبه سوم جنایی پس از محاکمه و دوساعت شور متهم را به زندان ابد محکوم کرد.

پدر کودکی که براثر شکنجه‌های نامادری جان سپرد بدادسرا خوانده شد

بدنبال بازداشت‌زنی که فرزند ۵ ساله همسرخودرا در زیر شکنجه‌های‌وحشیانه به کشتن داد، شوهر وی صبح دیروز به دادسرا احضار شد.

چندی قبل کودک ۵ ساله‌ای بنام علی مبارکی‌در بیمارستان‌راه‌آهن درگذشت.

پزشکان پس از معاینه‌و کالبد شکافی علت مرگ را آسیب دیدگی اعضاء داخلی بدن کودک براثر ضربه اعلام کردند.

در تحقیقاتی که بعمل‌آمد اظهار نظر شد که «سکینه حسین‌خانی»، نامادری علی‌با شکنجه‌های بسیار موجب مرگ علی شده است.

جریان از طریق‌کلانتری ۱۷ به اطلاع دادسرای تهران رسانده شد.

در دادسرای تهران نیز رسیدگی به پرونده به «رضائی» بازپرس شعبه دوازده بازپرسی دادسرا ارجاع شد.

چند روز قبل بازپرس پس از تحقیق از «سکینه»که از مدتها قبل با تغییر محل مسکونی خود مجهول ـ المکان بود، وی را با صدور قرار بازداشت‌روانه زندان کرد.

● بازپرس کهبه تحقیق وسیعی درباره‌علت مرگ‌علی و شکنجه‌های نامادری وی پرداخته است صبح دیروز پدر علی را بنام محمد حسین مبارکی که کارگر کارخانه اتومبیل سازی‌است برای ادای توضیحات و تحقیق بیشتر به دادسرا احضار کرد.

این امکان وجود دارد که پدر علی مبارکی نیزبه اتهام عدم توجه به وضع فرزندش تحت تعقیب قرار گیرد.

محمد حسین‌در بازپرسی اعلام کرد که علی ازکودکی بیمار بود و ممکن است مرگ وی بخاطر بیماری داخلی باشد.

تحقیق برای روشن‌شدن ماهیت جریان از طرف رضائی بازپرس شعبه‌دوازده دادسرا ادامه دارد.

جوانی نامزدش‌را درراه حمام چاقو زد

حاجی شمسی

فاطمه

اراک ـ خبرنگار اطلاعات

یک جوان ۲۵ ساله اراکی نامزد خود را در راه حمام با ۹ ضربه چاقو بشدت مجروح کرد و گریخت.

این جوان که حاجی شمسی نام دارد، مدتی پیش دختر ۱۶ ساله‌ای‌بنام فاطمه علی محمدی را به نامزدی خود درآورد اما خانواده دختر وقتی پی بردند وی‌قبلایکبار ازدواج کرده و از طرفی معتاداست با ازدواج آندو به مخالفت پرداختند.

حاجی شمسی که از این مخالفت بویژه مخالفت دختر بشدت خشمگین شده بود برسر راه وی کمین کرد و در یک فرصت مناسب با۹ ضربه چاقو او و یک زن میانجی را مجروح نمود.

مجروحین به بیمارستان انتقال یافتند و با تلاش پزشکان دخترجوان ازمرگ نجات یافت.

هنوز تلاش برای‌دستگیری حاجی شمسی به نتیجه نرسیده است.

قتل بخاطر آب

کرمانشاه ـ در نزاعی که بین دو روستائی در قریه «کلاش‌لوم» پاوه، رخ‌داد جوانی با ضربات سنگ به قتل رسید.

علت نزاع، اختلاف‌برسر استفاده از آب آشامیدنی بود، که در جریان آن، حسن هوشنگی با ضربات سنگ، علی امینی را بقتل رساند.

پرویز بادپا: من مشتزنی را برای مبارزه با پیرمردها یاد نگرفته‌ام

پرویز بادپا، قهرمان دسته‌سنگین وزن مشتزنی آسیا که از اتهام ضرب و جرح علیه یک فرش فروش تبرئه شده است، درگفتگو با خبرنگارما گفت: درخبری که اخیرا درج شده بود، مرا به عنوان متهم خطاب کرده بودند، درحالیکه من در آن ماجرای مصدومیت فرش فروش خیابان‌امیرآباد دخالتی نداشتم، بلکه‌هنگامی که به عنوان مهمان به خانه یکی از آشنایان دعوت شده بودم، برحسب اتفاق پایم به ماجراکشیده‌شد، و دیدم که میان صاحبخانه و مستاجرانش اختلافی هست و میخواهند، با همدیگر تسویه حساب بکنند. تااین را فهمیدم، محل برخورد طرفین را ترک کردم و خوشحالم که ماموران‌پلیس دریافتند، من بی‌تقصیربودم و دخالتی در درگیری‌طرفین نداشتم. وی در این مورد و خودش گفت:

«من، مشتزنی را یاد نگرفته‌ام که با مردم کوچه‌و بازار ستیز کنم، و این را بر هر قهرمان ننگ میدانم که با مردم ـ بویژه افراد ضعیف ـ دربیفتد و مشت‌بر فرق او بکوید. مبارزه و قدرت‌نمایی دربرابر ضعیفتر از خود، نه در شان یک انسان است، نه برای او افتخار محسوب می‌شود، و نه در پندار و رفتار و کردار یک قهرمان‌میگنجد..»

۴ آتش‌سوزی در اصفهان مشتریان گرمابه لخت ونیمه‌لخت ازحمام خارج شدند

اصفهان ـ خبرنگار اطلاعات

درآتش سوزی گرمابه‌ای که در خیابان زینبیه اصفهان اتفاق افتاد، مشتریان گرمابه نیمه‌لخت بیرون دویدند و به خاموش کردن آتش پرداختند. آتش‌که‌از کوره گرمابه‌شروع شده وبه دیگر قسمت‌های گرمابه سرایت کرده بود، توسط مردم وماموران آتش نشانی مهار گردید واز سرایت آن به اطراف جلو گیری شد.

همزمان بااین حریق، سه حریق دیگر دراصفهان‌بوقوع پیوست. هیچیک ازاین آتش سوزی ها تلفات‌جانی نداشت‌اما میلیونها ریال خسارت ببار آورد.

درآتش سوزی انبار شیشه درخیابان جی‌اصفهان که بعلت آتش گرفتن چوب‌ها وکاغذهای داخل انبار اتفاق افتاد، مقدار زیادی از صندوق ها وکاغذهای موجود در انبار سوخت. آتش توسط ماموران آتش‌نشانی مهار شد و از سرایت آن به خانه‌های اطراف جلوگیری بعمل آمد.

بعلت عدم توجه سوخت گذاری در کوره یککارگاه آجرپزی که سرراه اصفهان ـ تهران واقع است، این کارگاه طعمه حریق شد و کارگران بموقع خود رااز مسیرشعله های آتش نجات دادند. این حریق که‌بموقع توسط ماموران‌آتش‌نشانی مهار شد خسارت زیادی بجای گذاشت.

چهارمین حریق اصفهان دریک خانه مسکونی متعلق‌به احمد موسوی زاده اتفاق افتاد. علت حریق اشتعال گاز جمع شده در آشپزخانه تشخیص داده شد.

علل وچگونگی چهار حریق اصفهان از سوی مامورین تحت رسیدگی است.

۱۳ نفر اعضای ایرانی وخارجی یک باند دزدی بدام افتادند

گرگان ـ خبرنگار اطلاعات

سیزده نفر اعضای خارجی و ایرانی یک باند دزدی که‌به اداره یک‌ایرانی و یک افغانی، دزدی‌های متعددی مرتکب شده بودند در گرگان بدام افتادند.

این سیزده نفر، علی کاظمی از اهالی افغانستان به همکاری پدر زن ایرانی خود، حسن آشوری که اداره باند را بعهده داشتند با شگردخاص، خارجی‌هائی را که به ایران می‌آمدند، نسبت به خود بدهکار می‌کردند و بدین وسیله آنها را وداربه‌دزدی می‌نمودند.

«کاظمی» و «آشوری» با این نیرنگ توانستند ده خارجی و یک ایرانی رازیر سلطه خود درآورده و آنها را ناگزیر از دزدی‌نمایند.

پرونده دستگیر شدگان پس از تکمیل از سوی آگاهی گرگان، به‌دادسرای این شهر ارسال گردید و پس از رسیدگی از سوی «قادری» دادیار دادسرای گرگان، بازداشت شدگان روانه زندان شدند.

از اعضای این باند سیزده نفره که در آخرین سرقت خود، به چهار مغازه دستبرد زده بودند، سی و یک دستگاه رادیو ضبط استریو بزرگ، پنج سماور برقی و تعدادی لوازم خانگی بدست آمد.

اعضای سیزده‌گانه باند سارقین گرگان‌عبارت‌اند از: علی کاظمی، حسن آشوری، حبیب‌الله جعفری، احمد عارفی، غلامرضا نورزائی، عباس ریگی، علی رضائی، قربان لات، سلطان عزیزی، ظاهر لکزائی، ظاهر کاظمی، حسین نورزائی، علی مصطفی‌زاده.

سرعت و مرگ

رضائیه ـ اتومبیل ژیان ۳۵۱۸۳، برانندگی پرویز فرخ‌نژاد، درراه رضائیه ـ اشنویه، بعلت سرعت زیاد واژگون شد. دراین‌حادثه راننده اتومبیل کشته شد.

یکی ازسرنشینان اتومبیل نیز بنام حسن‌غلامی آسیب دید و در بیمارستان شیرو خورشید رضائیه بستری شد.

گمشده

ابراهیم اعظمی ۱۵ساله از کسانیکه از نامبرده اطلاعی دارندخواهشمند است به تلفن ۳۹۳۶ چاپخانه راز بروجرد اطلاع دهند

به انتقام زیادی پول گرفتن جوانی بااسلحه قلابی درآمد یک‌شب پزشکی راگرفت

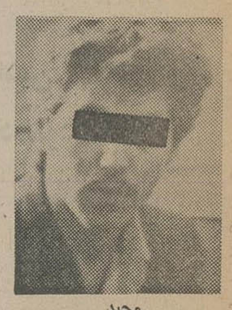

مجید

جوانی با یک اسلحه قلابی به مطب پزشکی که‌از دوست دخترش پول زیاد گرفته بود رفت و پس از برداشتن پولهای دکتر متواری شد.

چندی قبل از مطب دکتر فاضل به مامورین کلانتری۵ تهران شکایت شد که‌جوانی درحالیکه یک جوراب‌زنانه به صورتش کشیده و یک اسلحه کمری‌در دست‌داشت به داخل مطب رفته، و با تهدید اسلحه تمام پولهائی را که دکتر از بیماران‌گرفته بود برداشته و متواری شده است. در تحقیقاتی‌که ماموران از منشی دکتر و خود دکتر بعمل آوردند، آنها گفتند: جوان‌درحدود ۲۰ سال داشت و بمحض ورود به‌داخل‌مطب‌خواست که بدون هیچگونه اقدامی تمام پولها در اختیار او گذاشته شود. مبلغی که جوان با خود بردرحدود چهارصد تومان بود.

مامورین درصدد دستگیری این جوان برآمدند تا اینکه چند روز قبل مجدداازمطب دکتر به کلانتری‌اطلاع‌رسید جوانی باتفاق دختری به مطب مراجعه کرده‌اند که شباهت زیادی‌به همان‌جوان دارد که چندی قبل با تهدید اسلحه به مطب آمدو پولها را برد. مامورین به محل رفتند و جوان را دستگیر کردند و درمواجهه پزشک و منشی او، شهادت‌دادند که او همان جوان است.

در تحقیقاتی که‌مامورین دراین‌باره بعمل آوردند جوان خود را مجید معرفی کرد و گفت: چندی قبل‌در یکی از پارکها با دختری آشنا شدم و او بمن گفت به مطب دکتری رفته و از او بابت معالجه‌اش پول زیادی گرفته است. من‌تصمیم گرفتم که پولها را از دکتر پس بگیرم، بهمین جهت‌یک هفت‌تیر قلابی خریداری کرده و برای آنکه شناخته نشوم یک جوراب زنانه نیز به سرم کشیدم و واردمطب دکتر شدم وباتهدید اسلحه قلابی موجودی‌آن شب‌دکتر را گرفته و متواری شدم. امروز نیز مجددا بادوست دخترم نزد دکتر آمدیم که آنها مرا شناختند. مامورین دراین‌باره پرونده‌ای تشکیل دادند و جهت تحقیقات بیشتر به اداره آگاهی فرستادند.

شریک متهم بقتل پس از ۲۱ ماه زندان تبرئه شد

درپایان دادرسی متهمین قتل جوان ۲۸ ساله یکی از متهمین تبرئه و دیگری به پانزده سال زندان محکوم شد.

دومین روز محاکمه لطیف حبیبی و ابراهیم ملکی راعی به‌اتهام سیف‌اله رحیمی روز پنجشنبه در شعبه یک دادگاه جنائی پایان یافت ودادگاه پس‌از دوساعت شور لطیف حبیبی را به پانزده سال زندان و ابراهیم ملکی راعی راتبرئه کرد. ملکی راعی تازمانی که برائت یافت ۲۱ ماه در زندان بسربرده بود.

طلبکار باچوبدستی زن بدهکار را کشت

مشهد ـ خبرنگار اطلاعات

جوانی بنام براتعلی گوش آبادی‌باتهام قتل‌یک‌زن ۵۸ساله مشهدی دستگیر و زندانی شد.

چندروز پیش جسد زنی بنام فاطمه حسنی درجاده «نیستان» مشهد پیدا شد که ظاهرا براثر یک حادثه رانندگی کشته شده‌بود.

درپی تحقیقات بازپرس شعبه ۳ مشهد و شکایت بستگان زن مقتول، معلوم شد مرگ‌فاطمه‌تصادفی نبوده ووی بقتل رسیده است.

ماموران پس از مدتی جستجو براتعلی گوش‌آبادی راباتهام قتل دستگیرکردند.

متهم در مراحل نخست بازجویی به قتل فاطمه اعتراف کرد وگفت چون مقداری پول ازمقتول طلبکار بوده وزن‌از پرداخت بدهی سرباز میزده‌اقدام به کشتن وی کرده است.

درگذشت یک همکار سابق

دوشیزه هما رحیمی‌روز پنجشنبه گذشته هنگامیکه‌در خیابان آرامگاه بسمت خانه‌اش درحرکت بود اتومبیلی با او برخورد کرد و اورا بشدت مجروح نمود وی به بیمارستان انتقال یافت اما براثر جراحات وارده، معالجات موثر واقع نشد ولحظاتی بعد درگذشت.

هما مدتی در قسمت کامپیوتر روزنامه اطلاعات کار میکرد.

راننده کشته شد

میمه ـ در برخورددو وسیله نقلیه درراه اصفهان ـ قم، یکنفر جانسپرد.

حادثه در برخورد تویوتای باری ۴۶۸۹۱ تهران ـ ل، متعلق به‌شرکت ساختمانی پالشکو، برانندگی محمدعلی طالبیان بااتوبوس ۶۲۵۲۹ قم، برانندگی داود کرمعلی‌زاده رخ داد.

دراین‌حادثه راننده تویوتا جانسپرد.

تبریکات

وزیر محترم کشور

انتصاب شایسته وبجای آقای رضا صدقیانی راکه‌یکی از سربازان صدیق‌شاهنشاه آریامهر میباشد بسمت‌استاندار استان مرکزی صمیمانه تهنیت گفته‌و صادقانه‌ترین تبریکات صمیمانه خودرابمناسبت تبدیل شدن بخش آشتیان‌به‌شهرستان به خاکپای همایونی تقدیم میدارد.

انجمن شهر آشتیان ـ ذکائی ـ شهردار آشتیان رمضانی

آ ـ ۱۰۸۹۱

جناب آقای اسلامی

انتصاب بجلو شایسته آنجناب رابسمت استانداری سیستان و بلوچستان صمیمانه تبریک عرض نموده وتوفیق روزافزون آن‌جناب رادرراه خدمت هرچه بیشتر به شاهنشاه آریامهر و میهن عزیز ازخداوند مسئلت داریم.

حسن خلعتبری، دکتر مسعود خلعتبری، بیژن خلعتبری

آ ـ ۴۴۳۷۳

جناب آقای دکتر ریاحی ریاست محترم دانشگاه بوعلی

انتخاب جناب‌آقای مهندس رضا خوساری که‌ازعلاقمندان اولیه تاسیس دانشگاه بوده وامتحان صداقت و لیاقت خودرا در زمان اشتغال مدیرکلی آبادانی ومسکن همدان داده‌اند از طرف انجمن شهرستان وجامعه مطبوعات همدان به هیئت‌امناء دانشگاه تبریک عرض مینماید.

صادق ارزنده

آ ـ ۱۰۸۶۹

مبلیران meubliran

نمایشگاه کیلومتر ۸

جاده مخصوص کرج

درمحل کارخانه (گروه‌تولیدی‌کورش)

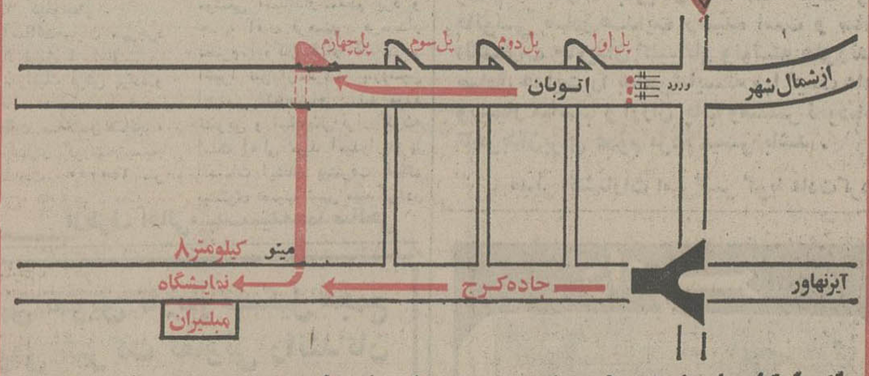

انواع کامل طرحها ورنگهای مبلیران راهمه روزه حتی جمعه‌ها از ۹ صبح تا ۷ بعدازظهر درنمایشگاه مرکزی مبلیران بازدیدوخریداری فرمائید

مبلیران بخر... راحت باش

مجالس ترحیم

برادر عزیزم پرویز پرتو درنیمه راه زندگی چهره درنقاب خاک کشید و بسرای باقی شتافت.
مجلس ترحیم آن عزیز از دست رفته روز دوشنبه پانزدهم اسفند از ساعت ٤تا٦ بعداز ظهر برای بانوان و آقایان در خانقاه صفی‌علیشاه برگزار خواهد شد .

منوچهر پرتو

آ ـ ٤٤٣٢٨

جامعه هنر و ادب و روزنامه‌نگاری کشور ما یکی از شکوفاترین چهره‌های خودرا از دست داد .
مرگ ناگهانی پرویز پرتو ، شاعرو نویسنده وروزنامه‌نگار خاصه برای دوستان و فامیل او ضایعه دردناکی است که تحمل ان‌بسیار مشکلست .
مجلس ترحیم‌آن نویسنده فقید روز دوشنبه پانزدهم اسفند از ساعت ٤تا٦ بعداز ظهر برای بانوان و آقایان در خانقاه صفی‌علیشاه برگزار میشود .

ر ـ اعتمادی

آ ـ ٤٤٣٢٩

باکمال تاسف اطلاع حاصل شد که پرویز پرتو نویسنده و روزنامه‌نگار و دوست عزیز سندیکائی ما دارفانی‌رابدرود گفته است .
مجلس ترحیم آن مرحوم ٤تا٦ بعداز ظهر روز دوشنبه ١٥ر١٢ر٣٦ برای آقایان و بانوان در خانقاه صفی علیشاه برگزار می‌شود .

سندیکای نویسندگان و خبرنگاران مطبوعات

نویسندگان ، خبرنگاران و کارکنان مجله جوانان بانهایت تاسف واندوه درگذشت نابهنگام پرویز پرتو همکارارزشمند خود را باستحضار میرساند .
مجلس ترحیم آن نویسنده و شاعر برجسته از ساعت٤تا٦ بعدازظهر روزدوشنبه پانزدهم اسفند ماه در خانقاه صفی‌علیشاه برگزار میشود .

مجله جوانان(از گروه نشریات اطلاعات)

آ ـ ٤٤٣٣٠

خانواده های پرتو ـ تشکری ـ اعتمادی ـ پژوه ـ دکتر رسولی ـ مهندس حق‌جو ـ مکی‌ـمیرطلوعی ـ صادق‌قول‌مقدم‌ـ خبازززاده‌ـ ثقفی و سایر خانواده های وابسته .
درگذشت جانگداز پرویز پرتو راباطلاع میرسانند .
مجلس ترحیم ان عزیز ازدست‌رفته روز دوشنبه پانزدهم اسفند ازساعت ٤تا٦بعداز ظهر برای بانوان و آقایان درخانقاه صفی‌علیشاه برگزار خواهد شد .

آ ـ ٤٤٣٣١

با نهایت تاسف وتاثر درگذشت نابهنگام دوست عزیزمان شادروان پرویز پرتو را باطلاع میرساند .
مجلس ختم آن مرحوم روز دوشنبه ١٥ر١٢ر٣٦ از ساعت ٤ الی٦ بعد از ظهر در خانقاه صفی علیشاه برگزار می شود .

رضا کمالی ـ ارژنگ چینی .

آ ـ ٤٤٤٧٣

فرزندم دکتر نسرین صدوقی نابهنگام در امریکا درگذشت‌ضمن تشکر ازسروران ارجمندیکه‌قلماو قدما بااینجانب همدردی‌فرموده‌اند باطلاع میرساند که مخارج مجالس سوگواری صرف امور خیریه میگردد.

سرلشگر بازنشسته عباس صدوقی

آ ـ ١٦١٨٣

اطلاعات ـ مصیبت وارده را به تیمسار صدوقی و سایر بازماندگان آنمرحوم تسلیت میدهد.

بانهایت تاثر وتاسف درگذشت دوشیزه ملیحه آقائی رابه‌اطلاع میرساند مجلس ختم مردانه وزنانه از ساعت ٣الی ٥ بعدازظهر روز دوشنبه ١٥ر١٢ر٣٦ در انتهای بابائیان ١٦ متری امیریه متری دوم ـ مسجد علی‌بن‌ابیطالب (ع) برگزار خواهد شد شرکت دوستان سبب تسلی قلوب بازماندگان خواهد بود.

خانواده‌های: آقائی ووابسته

آ ـ ١٦١٥٧

اطلاعات ـ مصیبت وارده را ببازماندگان آنمرحوم تسلیت میدهد

بانهایت تاثر وتاسف درگذشت مرحومه خاتون حاجی‌بیگی مادر همکاران گرامی آقایان عباس ومحمد حاجی‌بیگی را به اطلاع دوستان وبستگان می‌رساند مجلس ترحیم مردانه‌آن مرحومه در روز دوشنبه ١٥ر١٢ر٣٦ درمسجد پیغمبر واقع در خیابان طوس بین چهارراه کارون و چهارراه جیحون از ساعت ٣ونیم تا ٥ونیم بعدازظهر منعقد است .

کارکنان ومدیران شرکت سهامی پشمبافی جهان

آ ـ ٤٤٤٥٤

بسمه تعالی

باکمال تاسف درگذشت ناگهانی همسر و پدر مهربانمان بهرام سمائی افسربازنشسته را باطلاع عموم بستگان و اشنایان می‌رساند .
مجلس ختم آنمرحوم ازساعت ٢الی٤بعدازظهر روزدوشنبه ١٥ر١٢ر٣٦ درمسجدالجواد واقع درمیدان ٢٥ شهریور منعقد خواهد شد .

خدیجه سمائی (زاهدی) ، بهمن ،دوخی ، ژاله ،لاله ، احمدعلی سمائی ـ خانواده های زاهدی ، سمائی ، خلیلی، طوسی‌ـ کامران‌ـ رضی‌زاد ـ زهدنراقی‌ـ نایبی‌ـ نراقی ـ دانشور‌ـفرهود ـ صفاری .

آ ـ ٤٤٣٢٥ ٢ـ٢

باکمال تاسف وتاثر درگذشت ناگهانی شادروان محمد حسن آتشیان را به‌اطلاع کلیه دوستان وآشنایان میرساند مجلس ترحیم آن‌فقید سعید روز دوشنبه پانزدهم اسفندجاری از ساعت ٤ الی٦ بعد از ظهر در مسجد الجواد واقع در میدان ٢٥ شهریور منعقد خواهد بود .
خانواده‌های: آتشیان، فرهومند، بروجردی، مصلحی، مزین‌فر، پرچرائتان، مادنیا، رخشافر ، نیکوکار ، آتشگر ، مدقانچی، سازگار، قریشی، بصیرت، خاتمی ، عباسی ، خلج، جلیل‌السلطان، وفائی وخانواده‌های وابسته .

آ ـ ١٦١٥٣

اطلاعات ـ مصیبت وارده را بخانواده‌های عزادار بویژه بازماندگان آن‌مرحوم تسلیت می‌دهد .

بانهایت تاسف درگذشت شادروان محمد علی فرزبد را باستحضار فامیل ، دوستان وآشنایان می‌رساند . مجلس ترحیم زنانه ومردانه آن مرحوم روز دوشنبه ١٥ مرداد ماه از ساعت ٦ بعداز ظهر در خانقاه صفی علیشاه منعقد میباشد.
خانواده‌های: فرزبد، مظهری، میردامادی، دکترفتاحی، مهندس نخشب، قدس شریفی، مهندس کاظمیان، مقدم‌تبریزی، شبدیز، بهزادی، درگاهی، ماکوئی ضمیر، اخوان فرشچی، صامت، شفق گیلانی، محلوجی، عمادی، عماری ، باهری ، فاتح، فصاحی، ستوده، پرتونیا، افشار، پرگال، جیرسرائی.

آ ـ ١٦١٣١

اطلاعات ـ مصیبت وارده را به خانواده‌های عزادار تسلیت می‌دهد .

خانواده‌های: جلیل مژدهی، ثابت، ، شمس، معدل‌مژدهی ، قوامی، صیقلانی، پوررسول، مقتدر مژدهی ، مژدهی ، امیر خاخالی، رفیع، ویشکائی .
بانهایت تاثر وتاسف واندوه فراوان درگذشت جانگداز هوشنگ جلیل مژدهی رئیس اداره پست آبادان‌را باطلاع می‌رساند. چون مجلس ترحیم روز جمعه ١٢ر١٢ر٣٦ در آبادان برگزار گردیده است لذا مجلس یادبود و مراسم شب هفت آن‌شادروان ازساعت ٣تا٥بعداز ظهر روزدوشنبه ١٥ر١٢ر٣٦ در سالن شماره ٤ بهشت زهرا برگزار خواهد گردید. تشریف فرمائی فامیل ودوستان و آشنایان موجب تسلی خاطر بازماندگان وسپاسگزاری می‌باشد .
توران (همسر)، مهدی، مهرانگیز، متانه ، هادی، جلیل مژدهی فرزندان .

آ ـ ١٦١٣٩

بانهایت تاسف درگذشت مرحوم سید جعفر نجفی ثانی همسر و پدر گرامی خودرا باطلاع کلیه فامیل و بستگان و دوستان آنمرحوم میرساند. مجلس ترحیم زنانه و مردانه آن شادروان روز سه‌شنبه ١٦ اسفند ماه ازساعت ٤تا٦ بعدازظهر درمسجد مجد منعقد خواهد بود .
زهرا پیشنمازی ـ دکتر جواد نجفی‌ثانی ـ مهندس حسین نجفی ثانی ـ دکترعلی نجفی‌ثانی ـ دکتر محمد نجفی‌ثانی ـ دکتر مهری نجفی‌ثانی ـ مهین نجفی‌ثانی.

آ ـ ١٦١٤٣

کانون بازنشستگان کشوری فوت مرحوم سید جعفر نجفی‌ثانی بازنشسته وزارت دارائی و اقتصاد را باطلاع کلیه همکاران میرساند. مجلس ترحیم آن شادروان روزسه‌شنبه ١٦ اسفند ماه از ساعت ٤تا٦ بعداز ظهر درمسجد مجد برگزار می‌گردد.

رئیس کانون بازنشستگان کشوری ـ سناتور حسین‌دها

آ ـ ١٦١٤٣

انالله وانااليه راجعون

بانهایت تاسف و تاثر درگذشت شادروان سید جعفر نجفی ثانی وکیل پایه یک دادگستری را باطلاع اقایان قضات و وکلاء و دوستان و اشنایان آن مرحوم میرساند .
مجلس ترحیم فقید سعید ساعت ٤بعدازظهر روز سه‌شنبه ١٦ر١٢ر٢٥٣٦ درمسجد مجد برگزار می‌شود .

رئیس کانون وکلای دادگستری
سید محمد رضا جلالی نائینی

آ ـ ١٦١٤٣

بانهایت تاسف وتالم فوت مرحوم سید جعفر نجفی‌ثانی که‌از قضات پاکدامن واز صاحبمنصبان عالیرتبه وزارت دارائی بودند باطلاع همکاران و دوستان آنمرحوم میرساند مجلس ترحیم آن شادروان روز سه‌شنبه ١٦ اسفند ماه جاری ازساعت ٤تا٦ بعدازظهر درمسجد مجد منعقد میگردد .
محسن هادوی ـ دکتر محمدعلی یزدان‌بخش ـ علی‌اردلان‌ـ حاج حریری ـمستشیری ـ آیرم‌ـ حسین اردلان ـ عیاری ـ شادمان ـ دکتر زنگنه ـ دکتر دبیرسیاقی ـ خوشبخت ـپژوه افسر ـ دکتر ناصری ـ صومعی‌ـ صدر ـ بهگو ـاکرمی ـ مقامی ـ مقیمی .

آ ـ ١٦١٤٣

بانهایت تاسف و تاثر فوت مرحوم سید جعفر نجفی‌ثانی بزرگ خاندان و فامیل را باطلاع دوستان و همکاران آنمرحوم میرساند. مجلس ترحیم روز سه‌شنبه ١٦ اسفند ماه از ساعت ٤تا٦ بعدازظهر درمسجد مجد برگزار میشود .
خانواده های : نجفی ـ پیشنمازی ـ پیشنماز ـرضوانی‌ـ روحانی ـ نحوی ـ خلدی‌نسب ـ بهشتی ـ قاضی عسگر ـ نعیمی ـ ربانی .

آ ـ ١٦١٤٣

اطلاعات ـ مصیبت وارده را بخانواده های عزاداربویژه ببازماندگان آنمرحوم تسلیت میدهد .

بسمه تعالی

بدینوسیله درگذشت بانو فاطمه رسول‌زاده والده‌آقایان حاج محمد علی و حاج خلیل رسول‌زاده را باطلاع‌میرساند مجلس ختم روز دوشنبه ٢٦ ربیع‌الاول مطابق با١٥ اسفند ماه از ساعت ٩ونیم الی ١١ونیم صبح در مسجد آذربایجانی ها برقرار خواهد شد .
الاحقر حاج سید علی انگجی، محمد باقر دشتبانی ، الاحقر حاج سید مهدی مهدوی، الاحقر حاج سید فرج‌اله واعظی، الاحقر حاج سید حسن موثقی، الاحقر حاج شیخ محمد هادی چکیهی .

آ ـ ١٠٩١٢

بسمه تعالی

باکمال تاسف فوت والده ماجده جناب آقای حاج خلیل رسول‌زاده ، عضو هیئت مدیره شرکت تعاونی کشاورزی مرغداران استان مرکزی را باطلاع دوستان وهمکاران می رساند، مجلس ترحیم آن مرحومه از ساعت ٩ونیم تا ١١ونیم بامداد روز دوشنبه ١٥ اسفندماه‌جاری در مسجدآذربایجانیها واقع در بازار تهران منعقد است .

مدیر عامل وهیئت مدیره شرکت تعاونی

آ ـ ١٠٩١٤

بسمه تعالی

باکمال تاثر وتالم درگذشت بانو حاجیه فاطمه رسول‌زاده مادر گرامی آقایان حاج محمد علی وحاج خلیل رسول‌زاده را باطلاع دوستان وآشنایان می‌رساند مجلس ترحیم آن مرحومه مغفوره روز دوشنبه ١٥ اسفند ماه مطابق ٢٦ربیع الاول ازساعت ٩ونیم الی ١١ونیم دربازارمسجدآذربایجانیها برگزار می شود .
خانواده‌های رسول‌زاده، توتونچی، فربودی، مستقیم، مراغه‌چیان، سبکپا، مراغه‌چی میرزائی،آستانه اصل،رضوانی، تاج‌محمدی، صادقی، مهاجرسیگاری، فائقی،کریمی، صوفیانی، رادگریم، عرقچین‌دوز، تمهیدی، فاضلی، کمالی، راستگار ، ابراهیمی، سید اصفهانی، فرهنج، نامور، ناجیان، فرهمند، کارگر آزاد، تبریزی ، عاطف وحید ، نورهانی ، مبهوت ، مشمعچی، مختارزاده، شربت‌اوغلی، احمدی صائب، لازمی، موسوی، شعبانی، خسرو شاهی، آهنگری، آذرپاد، رامز ، محبوبی، بشاش .

آ ـ ١٠٩١٣

اطلاعات ـ مصیبت وارده را بخانواده‌های عزادار بویژه بازماندگان آن مرحومه تسلیت می‌دهد .

با کمال تاسف درگذشت بانو عذرا حمیدی آشتیانی زوجه مرحوم علیرضا حمیدی آشتیانی (معاون همایون) بزرگ خاندن را باطلاع بستگان ـ آشنایان و دوستان می رسانیم مجلس ختم مردانه از ساعت ١٥ الی ١٧روزدوشنبه ١٥ اسفند ماه در مسجد آشتیانیها: خیابان شهباز‌ـ ایستگاه ناصری‌ـ خیابان آشتیان وختم زنانه در همانروز و ساعت درمنزل آن مرحومه واقع در خیابان پنجم نیروی هوائی فرعی ٤ـ٢٧ پلاک ٧٤ر١ برگزار می‌شود .
خانواده‌های: حمیدی آشتیانی، خدابنده، فرزیود ، جمالی آشتیانی، نورائی، البرز، سپاسی، عطائی، بهارآئین، شریعی، کاظمی وسایر حانواده‌های وابسته .

آ ـ ٤٤٤٦٢

اطلاعات ـ درگذشت بانوی متقی وپرهیزکار را بعموم بازماندگان آن مرحومه خصوصا به آقای محمد حمیدی تسلیت می‌دهد .

باکمال تاسف فوت ناگهانی همسر و پدر عزیزمان مرحوم سرهنگ تقی حکیمی رابه‌اطلاع میرسانیم. مجلس ترحیم آن مرحوم روز سه‌شنبه ١٦ر١٢ر٣٦ از ساعت ٤تا٦ در خانقاه صفی علیشاه برگزار میگردد.
محترم دولو (حکیمی)ـ بیژن حکیمی‌ـ سوسن حکیمی(نوائی)ـ مهناز حکیمی (کمپانی).

آ ـ ٤٤٤٥٧

بانهایت تاثر فوت برادر عزیزم مرحوم سرهنگ تقی حکیمی رابه‌اطلاع میرساند مجلس ترحیم‌ان‌مرحوم روزسه‌شنبه ١٦ر١٢ر٣٦ از ساعت ٤تا٦ در خانقاه صفی‌علیشاه برگزار میشود.

غلامرضا حکیمی (مقبل‌السلطان)

آ ـ ٤٤٤٥٨

باکمال تاثر فوت ناگهانی مرحوم سرهنگ تقی حکیمی بزرگ خاندان حکیمی را به‌اطلاع فامیل ودوستان میرساند. مجلس‌یادبود آن مرحوم روز سه‌شنبه ١٦ر١٢ر٣٦ از ساعت ٤تا٦ بعدازظهر در خانقاه صفی‌علیشاه منعقد خواهد گردید. ضمنا مراسم شب هفت آن مرحوم روز پنجشنبه ١٨ر١٢ر٣٦ از ساعت ٣تا٥ بعدازظهردر مقبره خاندان حکیمی واقع در ابن‌بابویه برگزار خواهد بود.
خانواده‌های: حکیمی‌ـ دولو‌ـ نوائی‌ـ کمپانی‌ـ قاضی‌مقدم‌ـ اقتداری‌ـ حکمت‌ـ مدبری‌ـ اسفندیاری‌ـ اسفندیاری‌نوری‌ـ کلانتری‌ـ اعتمادیان‌ـ دهقان‌ـ منتخب‌ـ ربیعی‌ـ یمین افشار‌ـ امامی ـ قراچه‌داغی‌ـپیهبودی‌ـظلی‌ـ نقدی‌ـ پژوه‌ـ صالحی‌ـ امیرطهماسب‌ـ کریمی‌ـ دفتریان‌ـ اوبهی‌ـ عاملی‌ـ خواجه‌نوری‌ـعرب‌ـ معتضدی‌ـ منصوری‌ـ فاضل‌سرجوئی‌ـ تجویدی‌ـ رهبری‌ـرحیمی‌نژاد‌ـ توکلی

آ ـ ٤٤٤٥٩

اطلاعات ـ مصیبت وارده را بعموم افراد خانواده‌های‌عزادار بویژه بازماندگان انمرحوم تسلیت میدهد.

سناتورها و نمایندگان استان همدان در مجلسین سنا و شورایملی
بانهایت تاسف درگذشت شادروان حسین صارم اصلانی فرزند مرحوم محمد صارم اصلانی (صارم همایون) را باطلاع همشهریان عزیز میرساند. مراسم ترحیم فقید سعید روزهای‌دوشنبه وسه‌شنبه ١٥و١٦ اسفند ماه در همدان برگزار خواهد شد.
محسن رئیس‌ـ علی‌اکبر جلیلوند‌ـ همازاهدی‌ـ علی طباطبائی‌ـ هوشنگ ناظمی‌ـ مهندس صائبی‌ـ حجت‌اله اردلان‌ـ مهندس‌ظفری‌ـ ابراهیم بهره‌مند‌ـ معینی قراگزلو‌ـ عبداله قراگزلو شجاعی .

آ ـ ٤٤٤٥٥

بانهایت تاثر وتاسف درگذشت برادر عزیزمان آقای حسین صارم اصلانی را باطلاع اقوام، دوستان و آشنایان میرساند. مجلس ترحیم مردانه وزنانه ان مرحوم روزهای دوشنبه و سه‌شنبه ١٥و١٦ اسفند ماه در همدان برگزار خواهد شد.
عزیزه صارم اصلانی‌ـ پروین صارم اصلانی‌ـ پروانه صارم اصلانی‌ـ حسن صارم اصلانی‌ـ دکتر عباس صارم اصلانی‌ـ مهندس احمد صارم اصلانی‌ـ دکتر علیرضا صارم اصلانی‌ـ مهندس‌امیرصارم اصلانی‌ـ هرمز صارم اصلانی.

آ ـ ٤٤٤٥٦

اطلاعات ـ مصیبت وارده را ببازماندگان آنمرحوم‌و لخانواده های وابسته تسلیت میدهد.

بانهایت تاسف وتاثر فوت مرحومه حاجیه خانم محترم‌فرخزادی (نعمتیان) را باطلاع کلیه دوستان و آشنایان میرساند مجلس ختم آن مرحومه روز سه‌شنبه ١٦ر١٢ر٢٥٣٦ از ساعت ٢الی٤ درمسجد فخرالدوله واقع در دروازه شمیران برگزار خواهد شد.
خانواده‌های: فرخزادی‌ـ نعمتیان‌ـ جعفری‌ـ شامیر‌ـ اصفهانی‌ـ آگاهی‌ـ فرح‌بخش‌ـ جهان‌خواه وخانواده‌های وابسته.

آ ـ ٤٤٤٦١

اطلاعات ـ مصیبت وارده را بخانواده‌های عزادار بویژه بازماندگان انمرحومه تسلیت میدهد.

بانهایت تاثر وتاسف درگذشت مرحوم سید سراج‌الدین‌دادگستر خوانساری را باطلاع دوستان و همشهریهای عزیز میرساندمجلس ترحیم مردانه وزنانه آن شادروان روز دوشنبه ١٥ر١٢ر٣٦ از ساعت٢ الی٤ بعدازظهر در مسجد فخرالدوله واقع در دروازه شمیران برگزار میشود.
خانواده‌های دادگستر‌ـ نایبی‌ـ مدنی‌ـ صانعی‌ـ جدیدی ـ صادقی‌ـ بهارلوئی‌ـ کافی‌ـ محقق‌ـ فرسنداج‌ـ ابهری‌ـ زماندخت تهرانی‌ـ ناصری‌ـ رضائی‌ـ شکری‌ـ فرجزاده.

آ ـ ٤٤٤٦٠

اطلاعات ـ مصیبت وارده را بعموم افراد خانواده‌های‌عزادار بویژه بازماندگان انمرحوم تسلیت میدهد.

بانهایت تاثر وتالم درگذشتشادروان جهانشاه اکسیری را به‌اطلاع میرساند مجلس ختم زنانه ومردانه روز سه‌شنبه ١٦ر١٢ر٣٦ از ساعت ٣ الی٥ بعد از ظهر در مسجد امام علی‌النقی (ع) واقع درخیابان تهران‌نو ـ خیابان ارباب‌مهدی‌ـ ایستگاه مسجد برگزار می‌شود .
خانواده‌های : اکسیری، مینو سپهر، افشاریان، صامت، کزازی ، اماموردی .

آ ـ ٤٤٤٧٦

اطلاعات ـ مصیبت وارده را به خانواده های عزادار تسلیت می‌دهد .

در نهایت تالم وتاسف درگذشت شادروان قاسم سهی (علافیان) را به اطلاع دوستان و آشنایان میرساند مجلس ترحیم زنانه ومردانه آن مرحوم روز دوشنبه ١٥ر١٢ر٣٦ از ساعت ٣ الی٦ بعد از ظهر در منزل مسکونی واقع در خیابان بهبودی بالاتر از چهارراه نصرت کوچه اسلامی شماره ٢٣ برگزار خواهد شد .
شهلا، شهرام، شهناز، شاهرخ وشهریار سهی .
خانواده‌های: علوی، ساسان، پورهاشم، مظفری، سنجری، فلاح‌پور ، شایان‌راد، تمدنی ، حاجی آقازاده ، مشعوف ، پورعبداله و خانواده‌های وابسته .

آ ـ ٤٤٤٧٤

اطلاعات ـ مصیبت وارده را ببازماندگان آن‌مرحوم و خانواده‌های وابسته تسلیت می‌دهد .

یادبود

بمناسبت‌سالگردروزدرگذشت پدر عزیزمان شادروان حاج محمد تقی پاینده مجلس یادبودی بهمین مناسبت از ساعت ٤ الی ٦ بعد از ظهر روز دوشنبه ١٥ اسفند ماه برمزار آن مرحوم درحضرت عبدالعظیم حسینیه رحمتی اباب و ذهاب ساعت ٣بعداز برگزار خواهد شد وسیله ظهر منزل شخصی آن مرحوم واقع درخیابان بهار کوچه وارسته پلاک ١٨ آماده می‌باشد. هزینه روز سالگرد صرف امور خیریه خواهد شد ..

خانواده ـ پاینده

آ ـ ١٦١٤٩

تسلیت

دوست عزیز آقای ر. اعتمادی
با نهایت تاثر وتاسف مصیبت وارده را بجنابعالی و خانواده محترم صمیمانه تسلیت می‌گویم .

رضا تقوی

آ ـ ٤٤٤٢٤

جناب آقای قاسم نورمحمدی
مصیبت وارده را به جنابعالی و خانواده محترمتان تسلیت عرض مینمائیم.

برادران یاجدا‌ـ سید عباس یاجدا

آ ـ ١٦١٨١

جناب آقایان نورمحمد‌ـ علی‌اکرم‌ـ یارمحمد‌ـ علی‌اشرف ـ علی‌اعظم آقائی
باتاثر وتالم فراوان مرگ نابهنگام وجانگداز ناکام ملیحه‌آقائی را تسلیت عرض نموده وبقای عمر کلیه بازماندگان ان مرحومه‌را مسئلت دارد.

ربابه‌ـ حبیبه‌ـ غلامرضا و سیاوش مولائی

آ ـ ٦١١٦٥

خاندان محترم مهدوی
از درگذشت آقای حمید مهدوی بسیار متاثر و درغم شما شریکم .

جعفر شایانی

آ ـ ٤٤٤٧٨

همکار ارجمند آقای خسرو سراجی
باتاسف فراوان درگذشت مادر گرامی‌تان را صمیمانه تسلیت گفته سلامت شما وخانواده محترمتان را از خداوند مسئلت‌دارند.

مدیران و مهندسین وکارمندان مهندسین مشاور تدنس

آ ـ ١٦١٥٩

جناب آقای امیرقربانیان
مصیبت وارده را از صمیم قلب تسلیت گفته و برای شما و خانواده محترم صبر وسلامت از ایزد متعال خواهانیم.

مدیران و کارکنان شرکت تولید وتصفیه روغن (سهامی‌عام)

آ ـ ١٦١٥٥

جناب آقای عباس دانش
دوستان و همکاران شما بانهایت تاسف درگذشت برادر گرامیتان را تسلیت عرض نموده بقاء عمر بازماندگان را ازدرگاه خداوند متعال آرزو دارند.

مشهد‌ـ روح‌الله لطفی

آ ـ ١٠٨٩٨

تسلیت

دوست بسیار گرامی، اعتمادی عزیز
در سوک مرگ نابهنگام پرویز پرتو باتو شریکم

مسیح اسداللهی

آ ـ ٤٤٤٥١

همکار عزیز آقای ابوالقاسم سلیقه
درگذشت پدر گرامیتان را بشما و خانواده محترمتان‌تسلیت عرض مینمائیم.

همکاران شما دربانک رفاه کارگران شعبه غرب

آ ـ ١٦١٧٩

جناب آقای ر ـ اعتمادی
پرویز‌ـ پرتو ، نورافشان راهی بود که من و همکاران‌جوانم در آن گام نهاده‌ایم، غم از دست دادنش جاودانه خواهد بود صمیمانه تسلیتم را بپذیرید.

رسول صدرعاملی

آ ـ ١٦١٦٧

باتاسف و تاثر فراوان درگذشت جوان‌ناکام شهریارارحام‌صدر را بخانواده محترم ارحام صدر خصوصا پدر داغدارش علی ارحام‌صدر صمیمانه تسلیت میگوئیم وخود را در غم ایشان شریک میدانیم .

همایون و بانو

آ ـ ٤٤٣٩٩

جناب آقای ابوالقاسم اسلامی همکار محترم
بااندوه فراوان مصیبت وارده را بشما و خانواده‌محترم تسلیت عرض می‌نمائیم .

از طرف دبیران وکارکنان دبیرستان دشتستانی ـ فاطمه دشتستانی

آ ـ ٤٤٤١٧

سرکار خانم حکیمی
با تاسف واندوه بسیار مصیبت جانکاهی را که برای آن خانواده پیش آمده صمیمانه بشما و فرزندان عزیزتان سوسن‌ـ مهناز و بیژن تسلیت می‌گوئیم .

لیلا و عبدالحسین مینوسپهر

آ ـ ١٠٨٩٩

خانواده محترم وطن‌فدا
مصیبت وارده را از صمیم قلب تسلیت می‌گوئیم مارا درغم خود شریک بدانید .

خانواده‌های صباحی‌پور‌ـ حاجی سبحانی‌ـ بوذری .

آ ـ ١٠٨٩٧

جناب آقای غلامرضا نگهبانی
درگذشت ناگهانی بانو کشاورز را به شما و دیگر بازماندگان از صمیم قلب تسلیت می‌گویم وبرای شما و سایر بازماندگان سلامتی و بقای عمررا ازخداوند متعال‌خواستارم.

درچه ـ علی کریمی

آ ـ ١٠٩٠١

جناب آقای فضل‌اله معتمدی
مصیبت وارده را بشما تسلیت عرض مینماید.

املش‌ـ دکتر شفیع‌پور وبانو

آ ـ ١٠٩٠٠

جناب آقای سیروس درویش
مرا درغم خود شریک بدار.

نورالدین ایده‌آلی

آ ـ ١٦١٦٩

همکار عزیز: جناب آقای اسدیان
مارا درغم از دست دادن مادر گرامیتان شریک بدانید.

درمانگاه (٥٠٤) قدیردوست‌ـ هوشدری‌ـ جباری

آ ـ ١٦١٦٣

سرکار خانم‌ـ دکتر مهین زهرائی
هیئت علمی وکارمندان گروه بیوشیمی خود راشریک اندوه آن همکار گرامی می‌دانند واز صمیم قلب به آن خانواده محترم تسلیت می‌گویند .

دکتر رضا نفیسی

آ ـ ٤٤٤٤٢

آقایان احمد کتابی و مهدی کتابی
با عرض تسلیت خودرا در غم شما شریک میدانم .

تهران ـ اسماعیل شریفی

آ ـ ١٦١٥١

جناب آقای ایرج پرتو و بانو
دوستان و همکاران اداری مصیبت وارده را صمیمانه تسلیت گفته وبرای شما صبر و شکیبائی آرزو می‌نمایند.

آ ـ ٤٤٣٩٨

جناب آقای دکتر علیرضا صارم اصلانی
بانهایت تاسف و تاثر درگذشت برادر گرامیتان را ازصمیم قلب تسلیت می‌گوئیم.

کارکنان بهداری کل دربار شاهنشاهی

آ ـ ٤٤٤١١

سپاسگزاری

سپاسگزاری و تشکر
بدینوسیله از سروران گرامی، سناتورها و نمایندگان محترم مجلس شورایملی از استان کرمان و همشهریان عزیز، دوستان وآشنایان محترمی که در مراسم ترحیم وسوک پدرم، مرحوم سید محمد تهامی شرکت فرموده و یا ازطریق جراید و تلگراف نسبت ببنده اظهار لطف و همدردی نموده‌اند، قلبا سپاسگزاری نموده، سلامتی و توفیق همگان را ازخدای بزرگ مسئلت می‌دارد .

ازطرف بازماندگان وخانواده‌های وابسته: سیدمحمود تهامی

آ ـ ٤٤٤٢١

سرور گرامی جناب آقای جلال پارسا
نماینده محترم مجلس شورایملی
از شرکت واظهار لطف جنابعالی درسوک پدرم‌مرحوم سید محمد تهامی سپاسگزاری نموده ، سلامتی و موفقیت سرکار را از خدای بزرگ خواهانم .

سید محمود تهامی

آ ـ ٤٤٤٢٢

سرور گرامی جناب آقای دکتر نصراله منتظری
نماینده محترم مجلس شورایملی
بدینوسیله از جنابعالی که در سوک پدرم مرحوم سید محمد تهامی شرکت نموده و بازماندگان را مورد عنایت قرار دادید، صمیمانه سپاسگزارم .

سید محمود تهامی

آ ـ ٤٤٤٢٣ ا

:ولت در امر مبارزه با گرانفروشی نظارت‌میکند

افزایش قیمت کالاها در دادگاههای ویژه تعقیب می‌شود

دولت موج جدیدی را علیه گرانفروشی آغاز کرد واز طرق مختلف گرانفروشان را در دادگاههامورد تنبیه قرار خواهد داد و حتی پروانه کسب‌آنهارا نیز لغو خواهد کرد .
در حرکت جدید باوجودیکه اتاق اصناف کماکان اجرا کننده طرح تعقیب گران ـ فروشان‌است،دولت نیزراسا براین امر نظارت میکند.
نخست‌وزیر شخصا روزانه مسئله قیمتها را پی‌گیری و روزهای دوشنبه ریاست کمیسیونی را بعهده می گیرد که در آن تمام مسئولین دولتی و غیر دولتی دست اندرکار ارزاق عمومی‌شرکت دارند .

احتکار شده

نخستین مرحله این موج دامنگیر انبار کنندگان سیب شده است . صبح امروز واردکنندگان‌میو مو دارندگان عمده سیب به اتاق اصناف فراخوانده شدند و به آنها هشدار داده شد که‌اگر ظرف ٢٤ ساعت آینده سیب های انبار شده را بمقدار احتیاج بازار و مصرف عرضه نکنند سیب های انباری احتکار شده تلقی می شود و مطابق قانون نسبت به ضبط و عرضه آن اقدام خواهد شد .
تصمیمات دولت در زمینه مبارزه با گرانفروشی به‌تمام استانها نیز ابلاغ شد و استانداران‌راسا براین‌مبارزه نظارت خواهند کرد .

دادگاههای ویژه

گزارش خبرنگار ما حاکی است از صبح امروز٢دادگاه ویژه بدادگاههای کیفرگران فروشان افزوده شد وباین ترتیب از امروز ٤ دادگاه ویژه به پرونده تخلفات گرانفروشان اعم از تولید کننده و یاتوزیع کننده‌خارج از نوبت رسیدگی خواهند کرد .
دولت دستور داد بشدت مبارزه با گرانفروشی ادامه یابد و هر کسی که قصد سودجوئی داشته باشد بلافاصله تحت تعقیب قرار گیرد و حتی پروانه کسب متخلفین صنفی لغو شود .
دادگاههای ویژه همچنین از امروزبه‌پرونده‌تولیدکنندگان، که بی رویه قیمتها را بالا ببرند خارج ازنوبت‌رسیدگی خواهد کرد.قیمتهای‌مصوب باید اجراء شود و کالا و اجناسی‌که‌نرخ‌مصوب ندارند باید با در نظر گرفتن سود عادله و صدور فاکتورقیمت گذاری شوند. تولیدکنندگان و وارد کنندگان موظفندکالا و اجناس خود را با صدور فاکتور ببازار عرضه کنند و فروشندگان وتوزیع‌کنندگان نیز مکلف شدند کالاواجناس را با برچسب قیمت‌دراختیار مصرف کننده قرار دهند.

دختر عمویش را خنجر زد !

آبادان ـ خبرنگار اطلاعات: جوانی که برای میهمانی به منزل عمویش رفته بود، باخنجر به جان دختر عمویش افتاد و او را بشدت مجروح کرد .
سید محمدعلی عیدانی ـ١٩ ساله ـ شب قبل ازحادثه به منزل عمویش در «بهمن‌شیر» آبادان رفت‌وبه دختر عمویش اظهار علاقه کردواز او خواست تاباهم ازدواج کنند .
طبید دختر عموی سیدمحمد علی با این‌ازدواج مخالفت کرد وسیدمحمد علی که‌بشدت‌ناراحت شده بود ، با خنجر طبید را از چند نقطه بدن مجروح ساخت.
طبید به بیمارستان « شیرو خورشید سرخ » آبادان انتقال یافت .
سید محمد علی توسط ماموران انتظامی آبدان دستگیر شد.

کشف ١٢٠٠ کیلو حشیش در ماکو

تبریز‌ـ خبرنگاراطلاعات: ماموران شهربانی ماکو از کامیون ایرانی نمره ترانزیت که از ایران عازم اروپا بود ،موفق به کشف ١٢٠٠ کیلوگرم حشیش شدند.
علی‌اکبر میرانی راننده کامیون دستگیر و با پرونده تنظیمی‌تحویل مقامات‌قضائی شد .
این کامیون خالی بود و برای آوردن کالا به ترکیه میرفت.

میوه‌های وارداتی ازشنبه‌عرضه‌خواهدشد

واردات میوه ،همچنان‌ادامه دارد ، ولی ورود سیب خارجی لبنان ممنوع است وارد کنندگان تنها میتوانند با کسب اجازه از وزارت بازرگانی و پرداخت مبلغ ٢٠ ریال برای واردات هر کیلو میوه ، اقدام‌به‌ورودموز پرتقال و نارنگی کنند ،بجز اقدام‌فوق‌اجازه‌ورود‌هرگونه میودیگری دادەنخواهدشد.
خبرنگار ما گزارش داد که برنامه قرنطینه واردات مرکبات کماکان اجرا میشود و برای آنکه میوه های خریداری شده بموقع وارد بازار شود این میوه ها ، بخصوص نارنگی پاکستان ، قبلا توسط کارشناسان‌حفظ نباتات در محل خریدبررسی میشود و در محل خریدنیز اقدامات قرنطینه‌ای انجام میگیرد و پس از نگه

تقویم اطلاعات

ساعات شرعی
استخراج دکتر ریاضی کرمانی

یکشنبه چهاردهم اسفندماه ۲۵۳۶
۲۵ ربیع‌الاول ۱۳۹۸ـ پنجم مارس ۱۹۷۸
اذان مغرب . . . ساعت ۶ و ۴۹ دقیقه
اذان صبح (فردا) . . ساعت ۵ و ۳۱ دقیقه
طلوع آفتاب (فردا) . . ساعت ۶ و ۵۶ دقیقه
ظهر شرعی (فردا)... ساعت ۱۲ و ۴۷ دقیقه
اذان مغرب (فردا) . . ساعت ۶ و ۵۰ دقیقه

طرح جدید تقسیمات کشوری

بررسی نهائی طرح جامع تقسیمات جدید کشوری در وزارت کشور شروع شد .با تصویب تقسیمات‌جدیدکشوری تعداد نمایندگان‌مجلس شورای ملی افزایش می‌یابد وبه ۳۰۰ نماینده میرسد .

در طرح جدید تقسیمات کشوری پیش بینی شده است که تعداد بخشداریهای کشور به ۱۲۰۰ تا ۱۳۰۰ واحد برسد .

از ۳الی ۱۰ بخشداری یک شهرستان تشکیل میشود و انتخاب بخشداریها برای‌تشکیل شهرستان بستگی به وسعت و جمعیت آنها دارد .

براساس ضوابط فعلی تقسیمات کشوری برای هر ۱۰۰ تا ۵۰۰ روستا یک بخشداری تشکیل شده است ولی بموجب طرح جدید هر ۱۵ روستا را یک بخشداری اداره خواهد کرد .

همچنین در این طرح پیش بینی شده است که در هربخش یک مجتمع‌رفاهی شامل‌اداراتی که افراد بخش به آنهااحتیاج دارند ایجاد شود .

در این مجتمع های رفاهی ادارات آموزشی ، فرهنگی ، کشاورزی ، اداری و مالی‌و اجتماعی و غیره مستقرخواهد شد .

به این ترتیب ساکنان بخش های کشوری برای انجام کار های خود دیگر سرگردانی نخواهند داشت و با مراجعه به مجتمع رفاهی میتوانندکلیه امور خود را انجام دهند .

طرح جامع تقسیمات جدید کشوری پس از پایان بررسی نهائی به مجلس شورای ملی داده میشود .

در این طرح همچنین پیش بینی شده است که تعداد نمایندگان مجلس شورای ملی از ۲۶۸ نماینده به ۳۰۰نماینده افزایش یابد .

شرفیابی

علیاحضرت شهبانو عصر دیروزخانم پرل بیلی خواننده امریکائی و همسرش لوئی ـ بلسون رادر کاخ نیاوران بحضور پذیرفتند.

دقایقی پس از این شرفیابی علیاحضرت شهبانو در حالی که خانم پرل‌بیلی و همسرشان افتخار حضور داشتند بمحل اقامت والاحضرت همایون ولیعهد تشریف فرما شدند.

دراینجا آقای لوئی بلسون همسر خانم پرل‌بیلی که از نوازندگان مشهور جاز است نمونه ارزنده‌ای از وسایل موزیک جاز را بحضور والاحضرت همایون ولایتعهد تقدیم کرد.

سپس والاحضرت‌بادستگاه تقدیمی چند قطعه موزیک جاز نواختند. خانم پرل بیلی که برای اجرای کنسرت به نفع جذامیان به تهران آمده است دیشب آخرین کنسرت خودرا در تهران اجرا کرد.

همکاری ۳۰۰ زن تهرانی برای پاکسازی شهر

سیصد خانم تهرانی بامداد فردا ،در پاکسازی میدان بهارستان تا انتهای خیابان‌شاه با ماموران شهرداری همکاری میکنند .

سخنگوی شهرداری پایتخت امروز اعلام کرد :فردا دو شنبه که مصادف با روز درختکاری است بانوان عضو انجمن معاونت زنان پایتخت‌در عملیات پاکسازی محیط زیست همکاری خواهندکرد . اعضای انجمن که بالغ بر ۳۰۰ نفر و از طبقات مختلف اجتماعی نظیر معاون وزارتخانه ،مدیر کل ، روانپزشک ـ رئیس‌هیات مدیره شرکت‌ـ معلم ،خانه‌دار و غیره میباشند یکی از چند گروهی هستند که در زمینه انجام برنامه نهضت مبارزه با آلودگی محیط زیست فعالیت دارند .

اطلاعات دیپلماتیک

تجلیل رادیومسکو از شاهنشاه ایران

رادیو مسکو از قول یک شنونده نامه‌ای را منتشر کرد که در آن سریال تلویزیونی «ایران در جنگ جهانی دوم » مورد انتقاد شدید قرار گرفته و در آن گفته شده است که «نقش ایران درجنگ‌دوم بشکل خاصی‌وانمودشده‌است »همچنین سهم شوروی را هم در این سریال بدرستی نشان نداده‌اند. رادیو مسکودرتفسیری پیرامون این نامه اضافه کرد « ما از این بابت نگرانیم که مبادا ارزش تاریخی‌ایران کاهش‌داده شود .» در دنباله این گفتار آمده است که «مردم شوروی از خدمات مردم ایران در راه تامین پیروزی‌و رفع خطراسارت فاشیستی که نه‌تنها ایران‌بلکه تمام جهانیان را تهدید می ـ کرد چنانچه باید و شاید قدر دانی میکنند . در کشور ما (شوروی) همه میدانند که اعلیحضرت شاهنشاه‌ایران‌محمد رضا پهلوی که در سالهای دشوار جنگ برتخت سلطنت جلوس کردند در اینکار شرافتمندانه نقش مثبتی ایفا کردند . ایران‌درپرتوان‌همکاری بحق پل پیروزی نام گرفته مراسم تقدیم یک قبضه اسلحه یادگاری شوروی به‌اعلیحضرت محمد رضا پهلوی‌درسال ۱۹۷۰ درحکم‌ابراز سمبولیک‌احساسات مردم شوروی نسبت بمردم‌ایران و قدردانی از سهم ارزنده آنها در مبارزه مشترک علیه‌فاشیسم بود .

افغانستان‌و بازار مشترک‌منطقه‌ای

دیدار رئیس جمهوری افغانستان‌ازچند کشورمسلمان اینک با دیدار او از هند و پاکستان رو به پایان است . هند و افغانستان دارای‌روابط نزدیک و گرمی‌در منطقه‌هستند افغانستان و هندبعلت اختلاف با پاکستان رویه تفاهم آمیزی بایکدیگر دارند . بهمین جهت سفر پرزیدنت داود به دهلی از اهمیت خاصی برخوردار است .

رادیو لندن در تفسیری پیرامون این سفر گفت : «پرزیدنت داود زمانی به هند سفر میکند که بدنبال پیشنهاد شاهنشاه ایران مبنی برتشکیل بازار مشترک آسیائی مسئله همکاری های منطقه‌ای روح تازه‌ای پیدا کرده است.» در این گفتار سپس اضافه شده است .« پیشنهاد شاهنشاه ایران ممکن است برای ثبات مرز های پاکستان‌و افغانستان باشد و راه های زیادی رابرای این همکاری‌بازکند.» افغانستان اگرچه تاکنون در هیچ یک‌از پیمان های منطقه‌ای وارد نشده است اما به عقیده کارشناسان از آنجائی که اتحادیه‌اقتصادی پیشنهادی شاهنشاه ایران صرفا یک پیمان اقتصادی‌است و اثر سازنده و کمک کننده شدید بر اقتصاد رو به‌صنعتی شدن افغانستان میگذارد، بنظر افغانستان نسبت به آن روحیه تفاهم آمیزی نشان خواهد داد .

پرزیدنت داود امروز از هند وارد پاکستان میشود .

کمک های دریافتی داود از هند به نحوی احتیاج بهمکاری پاکستان خواهد داشت چون تنها راه حمل کالا از هند به افغانستان ازخاک‌پاکستان می گذرد . پاکستان باوجود اختلاف مرزی با هردوکشور تاکنون یک طرفه‌یعنی با حمل کالاازهند به افغانستان‌موافقت کرده است . آخرین مورد توافق موافقت با حمل پنجاه هزار تن‌گندم‌ازهند به‌افغانستان بود . هم اکنون بخش عظیمی ازصادرات‌و واردات‌افغانستان از راه پاکستان میگذرد بهمین جهت توافق هاو تفاهم های داود در پاکستان برای‌اقتصاد افغانستان اهمیت فوق‌العاده دارد .

ضیافت سفیر مغرب

دیروز ضیافت عصرانه‌ای از طرف‌الغالی‌بن‌هیمه سفیرمراکش در دربار شاهنشاهی بمناسبت‌روز ملی کشورش در هتل هیلتون ترتیب یافت . در این ضیافت والاحضرت شاهپور محمود رضا پهلوی آقای امیر عباس‌هویدا وزیر دربار شاهنشاهی ـ آقای شریف امامی رئیس مجلس‌سنا و عده‌ای دیگر از شخصیت‌های مملکتی و سفیران کشور های خارجی مقیم دربار شاهنشاهی شرکت داشتند .

میوه‌در تهران ۳ نرخ دارد!

نوع مرغوب انواع میوه هائی نظیر سیب ، نارنگی ، لیمو شیرین و گریپ‌فروت در بازارهای روز پایتخت کمیاب و گران است . بنابه گزارش خبرنگاران شهری‌ما اختلاف قیمت هر کیلو میوه در جنوب پایتخت نسبت به مناطق شمالی شهر درمورد برخی میوه‌ها مانند سیب و پرتقال به ۲۰ تا ۵۵ ریال میرسد.

همچنین در اکثر میوه فروشیهای شمال شهرمیوه های درجه یک روی میوه های درجه دو چیده و مخلوط این دو نوع میوه با قیمت میوه درجه یک فروخته میشود .

یکی از خبرنگاران شهری ما می‌نویسد ظاهرا میوه مرغوب در مناطق مختلف شمال شهر کمیاب است‌ولی در انبارها یاپستوهای‌هریک از میوه‌فروشیهای این‌منطقه میوه مرغوب فراوان است‌و درصورتیکه مصرف کنندگان درخواست میوه‌ای بهتر از میوه‌های جلوی دید بکنند با قیمتهای گران‌به آنها عرضه خواهد شد.

در حال حاضر انواع میوه در سطح شهر دارای سه نرخ است ، یکی نرخ مصوب ، دیگری نرخ شمال شهر و سومی نرخ میوه‌در جنوب‌شهر .

براساس گزارش خبرنگاران شهری ما از نقاط مختلف پایتخت و همچنین‌اعلام نرخ رسمی اتاق اصناف پایتخت انواع میوه به شرح زیر بدست مصرف کننده میرسد.

نارنگی داخلی‌و پاکستانی درشمال‌شهر بترتیب‌مرغوبیت ۳۵۰ تا ۸۰۰ ریال ـ در جنوب شهر نوع مرغوب کمیاب و درجه دو ۲۷۰تا ۳۵۰ ریال ، نرخ رسمی آن این هفته اعلام نشده است.

پرتقال شمال : در شمال شهر درجه یک ۸۰ تا ۸۵ ریال، درجه دو ۶۰ تا ۶۵ ریال و درجه سه کمیاب است. درمناطق جنوب‌شهر: درجه‌یک کمیاب، درجه دو ۵۵ تا ۶۰ و درجه سه هر کیلو ۲۵ تا ۳۵ریال . نرخ مصوب: درجه‌یک ۶۲ریال، درجه دو ۵۰ و درجه سه ۳۲ ریال. باید توجه‌داشت پرتقال و هر میوه‌ای که‌در جنوب تهران بعنوان درجه یک‌فروخته‌میشود درحقیقت درجه دوست».

لیمو شیرین جنوب و شمال : در مناطق شمالی شهر هرکیلو ۱۲۰ تا ۱۵۰ ریال ـ درمناطق جنوب‌شهر ۱۰۰ تا ۱۲۰ ریال (توضیح اینکه لیمو شیرین‌هائی که در جنوب شهر یافت‌میشود پلاسیده و نامرغوب است) نرخ رسمی بترتیب مرغوبیت هر کیلو ۸۵ و ۷۴ریال .

سیب تخم لبنانی زرد و قرمز ، در مناطق شمالی شهر بترتیب مرغوبیت‌درجه یک ۹۰ تا ۱۱۰ و درجه‌دو ۶۵ تا ۷۰ ریال ـ درجنوب شهر درجه‌یک‌کمیاب ، درجه دو ۵۵ تا ۶۵ و درجه سه (لکه‌دار) ۳۵ تا ۴۰ ریال . نرخ رسمی درجه یک ۶۷ درجه دو ۵۶ و درجه سه ۳۸ ریال .

سیب قرمز شمیرانی: در مناطق شمالی درجه یک۶۸ تا ۷۵ ریال و درجه دو۴۰ تا ۵۵ ریال. در مناطق‌جنوب شهر درجه یک ۶۳ تا ۷۰ ریال ودرجه‌دو ۳۰ تا ۴۵ ریال. نرخ رسمی : درجه یک ۲۳ و درجه دو ۲۹ ریال .

لیموترش سالم‌و مرغوب: درمناطق شمال شهر ۷۰ تا ۸۵ ریال و درمناطق جنوب شهر کمیاب است . نرخ رسمی : ۶۶ ریال.

موز سالم و مرغوب: در مناطق شمال شهر ۸۰ تا ۱۲۵ ریال و درمناطق‌جنوب شهر ۷۹ تا ۸۵ ریال ـ نرخ رسمی ۷۹ ریال.

نمایش دستگاه جدید هدایت هواپیما

اداره هواپیمائی کشوری فدرال امریکادستگاه میکروویر جدیدی که فرود هواپیما را هدایت میکند ، در روزهای ۱۶ و ۱۷ اسفند ماه جاری درشیرازبمعرض نمایش‌خواهد گذاشت .

نمایش دستگاه مزبور جزئی از یک برنامه مداوم اداره هواپیمائی کشوری فدرال بمنظور نشان دادن قابلیت‌های دستگاه مزبور که بوسیله امریکا و استرالیا ساخته‌شده است میباشد .

این دستگاه برای هدایت هواپیما بهنگام فرود درشرائط جوی و زمینی و جغرافیائی گوناگون ساخته شده است.

خلبانان بااستفاده ازدستگاه مزبور میتوانندآسانتر وامن‌تر در فرودگاه های واقع در نواحی مرتفع مانند شیراز که در ارتفاع ۵۰۰۰ پا قراردارد بزمین بنشینند .

یک مزیت دیگر دستگاه جدید هدایت هواپیما این‌است که میتوان آنرا در کنار دستگاه هدایت معمولی‌موجود قرار دارد بدون اینکه اختلالی در علائم فرود هواپیمابوجود آید .

بدین ترتیب در مدتی که سیستم جدید فرود هواپیما جایگزین سیستم فعلی گردد و هواپیماها مجهز به دستگاه گیرنده جدید شوند ازدستگاه هدایت فعلی کماکان میتوان در فرودگاه ها استفاده کرد.

دستگاه جدید هدایت‌هواپیما از طرف امریکاو استرالیا به عنوان استاندارد جدیدی از سیستم هدایت هواپیما برای فرود آمدن در کلیه شرائط جوی به سازمان بین‌المللی هواپیمائی کشوری پیشنهاد شده است تا جانشین سیستم فعلی که مدت ۴۳ سال است مورد استفاده قرار داردبشود.

اعضای مدیره زونتا درحضور شهبانو

علیاحضرت شهبانودیروز رئیس زونتای بین‌المللی ، خانم فرانس دولاشیزموتن ، و روسای زونتا در منطقه ایران و اروپا و روسای محلی را به حضور پذیرفتند .

در این شرفیابی خانم‌فرانس دولاشیزموتن نشان طلای زونتای بین‌المللی را به‌پیشگاه علیاحضرت شهبانو تقدیم‌کرد و آنگاه گزارش فعالیت های بین‌المللی‌زونتا و همچنین‌زنان شاغل ایرانی عضو زونتا در تهران و مشهد به استحضار رسید .

علیاحضرت شهبانو در این شرفیابی ضمن‌ابراز خرسندی از توسعه فعالیت های هماهنگ زنان شاغل ایرانی که درسطح مدیریت مسئولیت هایی را عهده‌دار شده‌اند فرمودند : فعالیت های گروهی زنان به شناخت متقابل وظایف آنها یاری میدهد و به تفاهم بیش از پیش و هماهنگی فعالیت های زنان کمک میکند .

شهبانو فرمودند :امیدوارم فعالیت این جمعیت در کشور به‌خود شناسی و شناخت‌بیش از پیش مسائل مملکت از سوی زنان بیانجامد و متقابلا از طریق روابط و همکاری های بین‌المللی زنان ایران باجمعیت های جهانی مشابه در معرفی پیشرفت های عظیم کشور و بخصوص نقش زن درتوسعه ایران نو کوشش بشود .

کلوپ بین‌المللی زونتا که اجتماعی از مدیران و زنان شاغل است‌در ۴۷ کشورجهان دارای هشتصد کلوپ و ۲۷ هزار عضو است .

قبلا کلوپ های منطقه‌ای زونتا در تهران و مشهد گشایش یافته و بعد از ظهر دیروز نیز کلوپ زونتا در منطقه شمیران فعالیت خود را آغاز کرد.

در مراسم دیروز ابتدا خانم پیرزاده رئیس کلوپ زونتای شمیران طی سخنانی گفت. اعتلای شخصیت و احترام زن در جامعه امروز ایران و درسطح بین‌المللی بدون شک مدیون و مرهون عنایات و توجهات خاص رهبر بزرگ و اندیشمند ملت ایران شاهنشاه آریامهر است و نیز به طور یقین مراحم و توجهات‌خاص علیاحضرت شهبانوی ایران‌که والاترین‌و شایسته ترین بانوی ایرانی و مظهر انسان کامل هستند نقش مهم و قطعی رادر سازندگی شخصیت زن ایرانی داشته است.

پس از آن آقای دکترنهاوندی رئیس‌دفترمخصوص علیاحضرت شهبانو طی سخنانی با اشاره به اهمیت نقش زنان در جامعه متحول امروز ایران گفت:

ماکه میخواهیم یک شبه ره صد ساله‌راببیمائیم‌و میخواهیم عقب ماندگیهای اقتصادی و اجتماعی‌ناشی‌از دو قرن‌رکود جامعه ایران را در ظرف کمتر از یک قرن و شاید یک یا دو دهه جبران‌کنیم و درقرن آینده همتراز جوامع نیرومند باشیم ناچاریم که همه نیروهای خودمان‌چه مادی چه معنوی وچه‌انسانی رابرای نیل به‌این هدف تجهیز کنیم بنابراین در چنین شرایطی نمیتوانیم حتی یک لحظه تصور کنیم که جامعه زنان همدوش و شریک بامردان نباشند.

دکتر نهاوندی‌گفت:خوشبختانه دراین راه سه عامل توفیق و تضمین وجود دارد نخست دین مقدس اسلام‌است که از هرلحاظ برابری واقعی را در تعالیم مقدس و مترقی خود برای همه انسانها تامین و تضمین کرده است.

دکتر نهاوندی سپس با اشاره به عامل تغییرات‌اساسی در کلیه قوانین مملکتی به نفع زنان درصد سال اخیر که در نتیجه آن حقوق اجتماعی زنان براثر انقلاب شاه و ملت تامین شد افزود: عامل سومی که باید در اینجا به‌آن اشاره کرد کسب تخصص‌روز افزون‌ازسوی زنان ایران در همه رشته ها است.

در پایان مراسم سرکارخانم فریده دیبا گواهینامه های عضویت اعضای این کلوپ را به آنان اهدا کردند.

برقراری تسهیلات مخابراتی برای ایام نوروز

بمنظور تامین رفاه بیشتر مسافران نوروزی‌و هم‌آهنگی با سایر سازمان های دولتی، اقدامات زیربدستور مدیرعامل شرکت مخابرات ایران ازطرف کلیه واحد های مخابراتی سراسر کشور از تاریخ ۲۵ اسفند تا پایان فروردین ماه ۲۵۳۷ انجام میشود .

● تسهیلات لازم از نظر برقراری ارتباط تلفنی مردم با کشور های خارج در تمام مدت شبانه روز .

● مخابره تلگراف وبرقراری ارتباط تلفنی مراجعه کنندگان در تمام ۲۴ ساعت .

● بسیج کارکنان مراکز ۱۱۸و۰۸) برای دادن‌اطلاعات تلفنی بمردم .

● کنترل دائم کیوسک‌های تلفن های همگانی شهری و راه دور بطوریکه همواره آماده بهره‌برداری و استفاده مردم باشد .

● از قطع تلفن مشترکان از تاریخ ۲۵ اسفند تا ۱۵ فروردین‌ماه‌سال ۳۷خودداری خواهد شد .

● فراهم کردن تسهیلات لازم برای مردم بوسیله آن دسته از واحد های‌مخابراتی که در مسیر راه ها و جاده های پر رفت و آمد کشور قرار دارند از نظر دریافت و مخابره تلگرامها و برقراری ارتباط تلفنی .

● همکاری با سازمان های دولتی مخصوصا مامورین ژاندارمری ، وزارت بهداری‌و بهزیستی سازمان پیش آهنگی و جمعیت شیر و خورشید سرخ .

درفروش یاتصرف اراضی کشاورزی خود کشاورزان را بحساب نمی آورند

تبریز ـ خبرنگار اطلاعات

« طبق قانون اصلاحات ارضی ، کشاورز حق خرید و فروش زمین زراعی راندارد ، در حالی که ،این‌کار در مورد سازمان های دولتی انجام می گیرد . نیز ، هر سازمان‌دولتی که بخواهد،هرزمینی راتصرف کند ، این کار را میکند ، و در آنها کارخانه یا سایر اماکن دولتی میسازد ، اما یک کشاورز حق ندارد ، درمورد فروش زمین‌خود حرفی بزند، زیرا چند نماینده از چنداداره مینشینند و تصمیم به خرید و فروش زمین کشاورز می‌ـ گیرند ، بی آنکه کشاورز یا نماینده اورا و نیز نماینده انجمن شهرستان را در این معامله وتصمیم دخالت دهند .

حاتملو نماینده بخش بستان آباد در انجمن شهرستان‌تبریز در پی بیان این مطلب گفت : تصرف اراضی کشاورزی‌بقیمت ارزان ،باعث میشود که روستایی مجبور به اسکان‌در حاشیه شهرها گردد ، و نیز پول زمین های آنها ، طبق تصمیم یک کمیسیون چندنفری پس از ماهها تاخیر پرداخت شود.

وی افزود : برای اقامت روستائیان درروستا بایدفکری کرد ، چرا که الان نه تنها علاقه روستائی به اقامت در زادگاهش خیلی کمتر شده ، بلکه ، تعدادی از روستا های آذربایجان و استان های‌دیگر خالی از سکنه میشود .

صندوق تأمین اجتماعی ۵۰۰ میلیون تومان طلبکار است

۲۰۰ موسسه دولتی ۵۰۰ میلیون تومان بابت حق بیمه کارکنان خود به صندوق‌تامین اجتماعی بدهکارند ، از ۵۰۰ میلیون تومان بدهکاری این موسسات به صندوق تامین اجتماعی بیشترین رقم مربوط به دو موسسه است ، این دو موسسه۲۰۹میلیون تومان بابت ۵و۶ سال عدم پرداخت حق بیمه بدهکار هستند .

پاره‌ای از این موسسات بغیر از عدم پرداخت ۲۰ در صدحق‌بیمه‌ای‌که‌خودباید راسا بپردازند ۷ در صد حق بیمه کسر شده از کارگران خود را نیز پرداخت نکرده‌اند !!

امروز یک مقام آگاه در صندوق تامین اجتماعی در مورد عدم پرداخت بدهی پاره‌ای از موسسات بصندوق تامین اجتماعی گفت ، باوجود عدم پرداخت حق بیمه سازمان تامین اجتماعی طبق ماده ۳۶ تامین اجتماعی کلیه مزایای قانونی کارگران این موسسات را تاکنون پرداخته است .

این مقام افزود : سازمان های منطقه‌ای وزارت بهداری و بهزیستی پس از اجرای سیاست عدم تمرکز اقدامات شدیدی را برای وصول حق بیمه انجام داده‌اند . از جمله در اصفهان برای شرکت های بزرگی که حق بیمه کارکنان خود را پرداخت نکرده‌اند اقدامات قانونی آغاز شده است .

در یکساله اخیر صندوق‌تامین اجتماعی اقدامات گسترده‌ای‌را برای وصول حق بیمه های معوقه خود انجام داده که همین امر یکی‌از دلایل افزایش درآمد های آن است ، امااین صندوق بهمان موازات که‌در وصول مطالبات معوقه خود از سازمان‌های بخش‌خصوصی موفق بوده ، در وصول این مطالبات از سازمان های‌دولتی تاکنون ناکام مانده است .

بقرار اطلاع لیستی از این سازمان ها و میزان بدهی‌آنها تسلیم دولت شده تا مسئولین آنها وادار شوند اعتبار پرداخت بدهی خود را به صندوق تامین اجتماعی پیش‌ـ بینی کنند ، واگر چنین‌نشود، صندوق برای‌وصول مطالبات خود اقدام به صدور اجرائیه خواهد کرد .

امضای برنامه مبادلات فرهنگی

برنامه مبادلات فرهنگی‌ایران ومصر برای سال های ۱۹۷۸ و ۱۹۷۹ دیروزبوسیله مصطفی کمال حلمی وزیر آموزش دولت جمهوری عربی‌مصر و منوچهر گنجی وزیر آموزش وپرورش کشورمان در کاخ وزارت امور خارجه بامضاء رسید.

این برنامه‌در نه‌فصل وشامل همکاری در زمینه های فرهنگی هنری ـعلمی ـ آموزشی ـ ورزشی ـ رادیو تلویزیون ـ بهداشت ـ رفاه اجتماعی و مطبوعات است .

فروش بلیط قطارواتوبوس سفرهای نوروزی

از فردا فروش بلیط راه‌ـ آهن و اتوبوس برای سفر های نوروزی شروع میشود. راه آهن از فردا تا ۱۷ اسفند ماه در محل باجه های‌فروش بلیط ایستگاه راه آهن فقط بلیط قطار های تهران به خرمشهر را میفروشد .

براساس برنامه تنظیمی راه آهن از تاریخ ۲۵ اسفند ماه روزانه ۵ هزار نفر را با ۷ قطار مسافربری از تهران به خرمشهر میبرد و بطور کلی ۱۵ هزار مسافر روزانه با۲۲ قطار مسافربری از تهران به شهرستان برده میشوند.

راه آهن در روز های ۱۸ تا ۲۰ اسفند بلیط تهران به گرگان ، تبریز ، اصفهان و کرمان روز های ۲۱ تا ۲۴ اسفند بلیط تهران به مشهد را میفروشد .

همچنین از فردا فروش بلیط اتوبوس برای سفرهای نوروزی پیش فروش میشود و مسافران میتوانند بامراجعه به بنگاه های مسافربری نسبت به تهیه بلیط اقدام کنند .

امسال برای جلوگیری از بازار سیاه ، بلیط اتوبوس با ارائه شناسنامه ویا کارت شناسائی عکس دار فروخته میشود و مسافران هنگام‌سوار شدن به اتوبوس هم باید شناسنامه و کارت عکس‌دار خود را ارائه دهند تا با بلیط آنها تطبیق داده شود .

امسال بیشترین خریداران بلیط برای مسافرت با اتوبوس تهران به شهر های مشهد ، اهواز ، اصفهان ، تبریز ، شیراز ، رضائیه ، بندرعباس، آبادان و شهر های شمالی کشور هستند .

بلیط مسافرت با هواپیما از تهران به کشور های اروپائی نیز از تاریخ ۲۶ اسفند تادوم روردین ماه سال آینده تمام شده است .

گاز سوز کردن کوره های آجرپزی شروع شد

برای جلوگیری از آلودگی هوا طرح گازسوزکردن‌کوره های آجر پزی اطراف تهران به مرحله اجرا درآمد . در مرحله نخست این طرح باکمک ۲۰۰ کارگرو ۵۰ بنا وهمکاری بازرسان فنی وزارت کار و امور اجتماعی ۸ کوره آجر پزی در اطراف تهران گازسوز شد . از این پس کلیه کوره های آجرپزی‌یکی‌پس‌از دیگری با همکاری صاحبان کوره ها گاز سوز خواهند شد .

اکنون کلیه صاحبان کوره های آجر پزی آمادگی خودرا برای گاز سوز کردن این‌کوره ها اعلام کرده‌اند و باین‌ترتیب با قولی که صاحبان کوره ها داده‌اند تا ۶ ماه آینده کلیه کوره های آجر پزی اطراف تهران گاز سوز خواهند شد.

دفتروکالت دکترغلامرضا ایلخانی
بنشانی زیر انتقال یافته است
تجریش پهلوی آخر پسیان شمالی شارستان هشتم تلفن ۲۹۵۲۲۰

آموزشگاه زبان انگلیسی
زیر نظر مولف کتابهای مشهور انگلیسی‌قدم به‌قدم برای ترم‌بهاره همه‌روزه صبح وعصرثبت نام میکند
کلاسهای اختصاصی ـ آمادگی ـ امتحانات تافل ـاعزام ومکالمه خیابان عباس‌آباد روبروی سوپرشیلان شماره۱۸۱

«آگهی استخدام»
جمعیت شیرو خورشید سرخ‌ایلام بمنظور تکمیل کادر درمانی خودبه‌افراد مشروحه زیر باحقوق و مزایای مکفی و امکانات رفاهی نیازمند است ازکلیه متقاضیان دعوت میشود که همه روزه به استثنای روزهای تعطیل به‌مرکزاداری جمعیت واقع در خیابان بلوارجنوبی جنب‌مهمانسرا مراجعه فرمایند.
۱ـ پزشک عمومی سه‌نفر
۲ـمدیر داخلی بامدرک لیسانس وطی دوره مربوطه ، یک‌نفر .
۳ـ مسئول امور آزمایشگاهی ،یک‌نفر
۴ـ پرستار لیسانسه ،سه نفر
۵ـ تکنیسین اطاق‌عمل ،یک‌نفر
۶ـ مامور پذیرش ، دونفر
علی عسکری مدیرعامل جمعیت شیرو خورشید سرخ ایلام

همشهریان گرامی
خواهشمند است جهت تحویل زباله وآشغال منزل ومحل کسب خوداز کیسه های نایلونی استفاده فرمائید والا رفتگران شهرداری ازقبول آن معذورند .
ضمنا شهرداری تعدادی‌کیسه نایلونی برایگان‌در اختیار شما میگذارد.
شهردار آمل ـ سبطی

آگهی استخدام
بانک ملی ایران چند نفر نقشه کش راکه به امور نقشه کشی محاسبات فنی آشنا باشند از طریق آزمایش استخدام مینماید :
شرایط استخدام :
۱ـ تابعیت ایران
۲ـ متدین بیکی از ادیان‌اسلام ـمسیحی‌ـکلیمی‌ـ زرتشتی
۳ـ حداکثر سن ۲۶سال
۴ـ داشتن حداقل دیپلم کامل متوسطه و سابقه کار در نقشه کشی محاسبات فنی ساختمانی با تشخیص اداره ساختمان بانک‌ملی ایران.
۵ـ انجام خدمت زیرپرچم یا دارابودن‌معافیت دائم .
۶ـ نداشتن سابقه محکومیت کیفری.
داوطلبان واجد شرایط فوق میتوانند تاپایان وقت اداری‌روز ۱۵ فروردین ماه ۲۵۳۷ تقاضای خود را بانضمام مدارک زیر بوسیله پست سفارشی به اداره کارگزینی این‌بانک ارسال دارند.
۱ـ تقاضا نامه باقید نشانی کامل
۲ـ دوبرگ رونوشت مصدق شناسنامه
۳ـ دوقطعه عکس ۴ × ۶
۴ـ یک برگ فتوکپی مدرک تحصیلی
۵ـ رونوشت یافتوکپی برگ پایان‌خدمت یا برگ معافیت دائم
بانک ملی ایران

شرکت تهران لندن بریک
اولین تولید کننده آجر پرسی درایران باکمال مسرت عرضه آجر محصول کارخانه خودرا برای مصرف نما وتوکار اعلام مینماید .
نشانی دفتر مرکزی فروش :خیابان حافظ مقابل ساختمان بانک‌کار کوچه ایرج ـشماره۵۰ تلفن ۳۷۵۲۹۳

بیاری مهرپدرومادر
و
حمایت مقررات قانون
و
خدمت بانک عمران

فرزند شما در ۱۸ سالگی
مشتری نمونه بانک عمران ودارای اعتبار بانکی میشود
شرح در صفحه ۲۴