اطلاعات

۲۸ صفحه

شنبه پنجم شهریورماه ۲۵۳۶ـ شماره ۱۵۳۹۸ تکشماره ۱۰ ریال

شاهنشاه هنگام دریافت درجه دکترای افتخاری از دانشگاه ورشو فرمودند:

آزادی سیاسی برای افراد تنگدست جنبه تجملی دارد

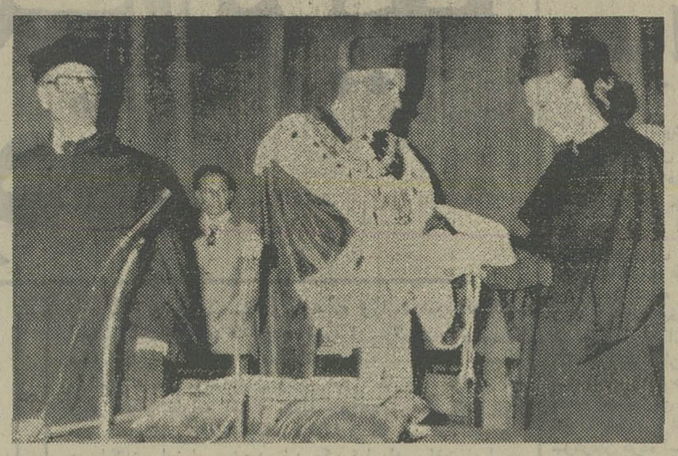

شاهنشاه آریامهر و علیاحضرت شهبانو در مراسم تقدیم درجه های دکترای افتخاری دانشگاه ورشو به پیشگاه اعلیحضرتین

مذاکرات مهم شاهنشاه و رهبران چکسلواکی آغاز شد

در صفحات ۳ـ ۵ـ ۱۲

سناتور ضیائی رئیس اتاق بازرگانی درسنا گفت:

سیر ترقی قیمت‌ها قابل انکار نیست

آموزگار : ازهیچگونه کمکی به بازنشستگان کوتاهی نخواهدشد

در صفحات آخر و ٤

قیمت روپوش مدارس اعلام شد

در صفحه ۳

شهرداری تهران دیروز طی اطلاعیه اعلام کرد

پذیرش دانشجو

دانشگاه پهلوی ● دانشگاه ملی ● دانشگاه آذرآبادگان ● موسسه آب‌شناسی ایران ● موسسه علوم بانکی ایران ● دانشگاه رازی

درصفحات ۲۲ـ۲۳ـ ۲٤

پروازهای شرکت هواپیمائی انگلیس از تهران به لندن قطع شد

درصفحات ۲ و ٤

تخریب خانه‌های غیرمجاز خارج محدوده آغاز شد

فترتی که براثر تغییرات پرسنلی، در شهرداری پایتخت بوجود آمد سبب شده عده‌ای که در خارج محدوده صاحب زمین هستند سریعا اقدام به احداث خانه در اراضی خود کنند .
اینک شهرداری هشدار داده است مادام که محدوده تهران و قانون مربوطه تغییر نکند، اقدام به تخریب این قبیل خانه ها خواهد کرد . عکس، عملیات تخریب چند خانه بی جواز درخارج ازمحدوده تهران (شمیران نو) را نشان میدهد.

سازندگان خانه‌های غیر مجاز در خارج محدوده مصالح ساختمانی را به چند برابر قیمت میخرند

شهرداری تحت شرایطی درخارج از محدوده اجازه ساختمان خانه میدهد

در صفحه ٤

تارسیدن به سطح نرخ‌های بین‌المللی

قیمت گذاری کالاهای تولید داخل آزاد میشود

اتاق ایران از تولیدکنندگان داخلی خواست قیمت کالاهای تولیدی خود را در سطح خرده فروشی بمصرف کننده ، به اتاق اطلاع دهند . قیمتهای مذکور در کمیته ویژه قیمتهای اتاق با قیمت کالاهای مشابه خارجی مقایسه خواهد شد . قرار است تصمیماتی در باره قیمتهای کالاهای ایرانی که نسبت بقیمت کالاهای مشابه خارجی گرانترند اتخاذ شود.

اتاق ایران امروز طی اطلاعیه‌ای بشرح زیر از تولید کنندگان خواست اسناد مربوط به قیمتها و مشخصات کالاهای تولیدی خود را باتاق بفرستند :

نظر باینکه کمیته قیمتهای اتاق بازرگانی و صنایع و معدن ایران مشغول بررسی و مطالعه قیمت کالاهای تولیدی کشور در مقایسه باکشور های اروپای غربی میباشد از تولید کنندگانی که قیمت فروش کالای آنها به مصرف کننده نهائی ، هم سطح قیمت خرده فروشی کالای مشابه در کشور های غربی و یا ارزانتر میباشد خواهشمند است نوع محصول و مشخصات آنرا همراه با مدارکی که موید این مطلب باشد هر چه زودتر به کمیته قیمتهای اتاق ارسال فرمایند .

در مورد تولیداتی که قیمت خرده‌فروشی آنها در ایران به علت حقوق گمرکی و عوارض بیشتر بر مواد اولیه یا محصول تولید شده در مقایسه با تولیدات مشابه در کشور های غربی گرانتر میباشد با ارسال مدارک کمیته قیمتهای اتاق را درجریان بگذارند .

کنندگان از میان خواهد رفت و به افزایش تولید کمک خواهد شد و صادرات نیز افزایش خواهد یافت .

در مورد کالاهائی که قیمت آنها پیش از قیمت های بین ـ المللی است گفته میشود، وزارت بازرگانی وصنایع و معادن علت یا علل افزایش قیمت را بررسی خواهند کرد و برا ی حل مشکلات اینگونه صنایع اقداماتی انجام خواهند گرفت .

خارج از کنترل

امروز گفته شد : با اجرای این برنامه کمیته قیمتهای اتاق بازرگانی و صنایع و معادن ایران مشغول بررسی و مطالعه قیمت کالاهای تولیدی کشور در مقایسه با کشور های اروپای غربی میباشد از تولید کنندگانی که قیمت فروش کالای آنها به مصرف کننده نهائی ، هم سطح قیمت خرده فروشی کالای مشابه در کشور های غربی و یا ارزانتر میباشد خواهشمند است نوع محصول و مشخصات آنرا همراه با مدارکی که موید این مطلب باشد هر چه زودتر به کمیته قیمتهای اتاق ارسال فرمایند .

در مورد تولیداتی که قیمت خرده‌فروشی آنها در ایران به علت حقوق گمرکی و عوارض بیشتر بر مواد اولیه یا محصول تولید شده در مقایسه با تولیدات مشابه در کشور های غربی گرانتر میباشد با ارسال مدارک کمیته قیمتهای اطاق را درجریان بگذارند .

«پرنسس کارولین» دختر «پرنس رینر» پادشاه موناکو که نامزدی او با یک بیمه‌گر ۳۷ ساله فرانسوی روز پنجشنبه اعلام شده بود دیروز همراه با پرنسس کارولین در یک مسابقه تنیس حضور یافت . عکس از پرنسس کارولین و همسر او مخابره شده است .
عکس رادیویی یونایتدپرس

دوره تحصیل مدارس در ۲ شهر ۷ ماه شد

★ حق‌التدریس معلمان «شناور» خواهد شد
★ ایجاد سرویس انتقال معلم بین شهرها با هواپیما

مدیر کل آموزش و پرورش سیستان و بلوچستان اعلام کرد: بمنظور ایجاد بهبود کیفی و کمی در آموزش و پرورش آن استان طرحی در چند ماده تنظیم گردیده است که کوتاه کردن سال تحصیلی در مناطق گرمسیر ـ نوسان پرداخت حق‌التدریس ، و برقرار کردن دبیرپروازی ازرئوس آن‌است.

آموزش و پرورش سیستان و بلوچستان همچنین تلاش کرده است که ساختمانهای نیمه تمام آن استان مانند دانشسرای مقدماتی دختران زاهدان را که با هزینه‌ای در حدود یکصد وچهل میلیون ریال ساخته شده و یکی از مدرن‌ترین دانشسرا های ایران است و نیز سالن سرپوشیده ورزش زاهدان ـ خانه فرهنگیان زاهدان ـ هنرستان فنی خاش و هنرستان فنی ایرانشهر را که ساختمان بعضی از آنها از پنج سال پیش شروع شده بود بپایان برساند و در سال تحصیلی آینده (اول مهرماه ۳۶) مورد بهره‌برداری قرار دهد.

همچنین علاوه برایجاد مرکز سپاه دانش دختر در زاهدان در آبانماه سال جاری نیز مرکز سپاه دانش پسر در زابل ایجاد میشود و با گشایش و مرکز تربیت معلم روستائی درشهرستان های ایرانشهر و سراوان و افزایش ظرفیت مراکز تربیت معلم موجود در سیستان و بلوچستان تعداد دانشجویان مراکز تربیت معلم استان سیستان وبلوچستان به سیصد برابر افزایش می‌یابد.

یوسف خوشروصفت مدیرکل آموزش و پرورش سیستان و بلوچستان در این مورد گفت : ۳ طرح در جهت گسترش کمی و کیفی آموزش باین ترتیب تنظیم شده است :

★ تامین معلم
★ تامین ساختمان
★ توسعه آموزش فنی و حرفه‌ای استان سیستان و بلوچستان

همین مقام در مصاحبه‌ای با خبرنگار آموزشی ما افزود: از آغاز سال تحصیلی جدید در سراسر استان سیستان و بلوچستان دانش‌آموزان تمام وقت (صبح و بعدازظهر) درس خواهند خواند و برنامه‌های نیمه‌وقت ازبین می‌رود.

براساس تصویب شورای آموزش وپرورش شهرستان ایرانشهر وچابهار سال تحصیلی در این مناطق ازاول مهرماه تا اول اردیبهشت ماه خواهد بود و دانش‌آموزان ۳۰ هفته کامل (یکصد و هفتاد روز) به تحصیل خواهند پرداخت وساعات درس ۵ دقیقه افزایش می‌یابد و باین ترتیب ۲۰ روز از سال تحصیلی بر میزان ساعات افزوده خواهد شد .

بموجب بخشنامه‌ای که از سوی اداره‌کل آموزش‌وپرورش استان سیستان و بلوچستان صادر شده است تعطیلات نوروزی مدارس ده روز کاهش یافته است و از اول فروردین تا چهارم‌فروردین کلاسها تعطیل خواهد بود .

مدیر کل آموزش و پرورش استان در این زمینه توضیح داد : با تقلیل روزهای تعطیل نوروزی ۱۰ روز برزمان تحصیل افزوده میشود و باین ترتیب برگزاری امتحانات نهائی خرداد ماه از سال آینده در استان سیستان و بلوچستان در نیمه دوم اردیبهشت انجام می‌گیرد.

آگهی خرید ژنراتور
رجوع بصفحه ۱۷ نیازمندیها

بنیاد پهلوی کنگره پزشکی ایران

ازکلیه پزشکان و کارشناسانی که برای شرکت درکنگره پزشکی ایران ثبت‌نام نموده‌اند تقاضا میشود جهت دریافت اوراق ذخیره جا از تاریخ نهم شهریورماه لغایت سیزدهم شهریور ۲۵۳۶ به‌قسمت رزرواسیون موسسه مهمانخانه های بنیاد پهلوی مراجعه نمایند .

کنگره پزشکی ایران

دانشگاه پهلوی

تکنیسین آزمایشگاه ورادیولوژی (فوق‌دیپلم) آگهی پذیرش دانشجو

در صفحه ۲۱

۵۰ هزار موتوسیکلت واتومبیل شخصی توقیف شد

در صفحه آخر

درجشن سالروز قیام تاریخی ۲۸ مرداد مراحم و عنایات علیاحضرت شهبانو طی مراسمی به آقای سید علی قدس ابلاغ شد

شرح در صفحه آخر

استخدام کمک بهیار

در صفحه ۲۱

شرکت ملی نفت ایران

انتخاب دیپلمه کارآموز جهت تامین کادر افسر دریائی شرکت نفتکش ایران

شرح درصفحه ۲٤

مدرسه عالی ادبیات و زبانهای خارجی

گهی ثبت‌نام پذیرفته شدگان سال تحصیلی ۳۷ـ ۲۵۳۶

در صفحه ۱۹

دانشگاه رازی ثبت نام میکند

آگهی ثبت‌نام در صفحه ۲٤

جناب آقای دکتر محمد باهری

انتصاب بجا و شایسته آنجناب که از خدمتگزاران صدیق شاهنشاه آریامهر و میهن عزیز می‌باشید بسمت دبیرکلی حزب رستاخیز ملت ایران تبریک عرض نموده موفقیت جنابعالی را در راه خدمت به شاهنشاه آریامهر و میهن از خداوند خواهانم .

رویدربستک ـ حسن کاشفی

جناب آقای مهندس رحمت‌الله مشیرفر

ارتقاء درجه جنابعالی را تبریک گفته توفیق بیش از پیش آنجناب را درراه خدمت به شاهنشاه آریامهر و میهن عزیز آرزومند است .

منوچهر حیدرزاده

آ ـ ۵٤۱۵

جناب آقای مهندس همایون جدی

انتصاب شایسته آن جناب را به معاونت محترم وزارت کشور به عرض تبریک مفتخر است .

قدس جورابچی

آ ـ ۲۵۷٤۲

خاندان کیا ومالك امین ناطقی

با اندوه و تاثر بسیار درگذشت جناب مهندس باقرکیا مدیر عامل محترم شرکت ملی صنایع مس ایران را تسلیت عرض مینمائیم .

از طرف خانواده فیروزبخش

دوست عزیز آقای علی سرمستی

با کمال تاسف و تاثر درگذشت پدر گرامیتان را ازصمیم قلب تسلیت گفته خود را در این مصیبت بزرگ سهیم میدانیم.

محمد علی صنعتکاران . علیرضا صالحی

از اول شهریور فروش فوق‌العاده زمستانی بوتیك سلین

وزراء خیابان بیست‌وهفتم پلاك ۲۵

تلفن : ۶۲۷۲۷۳

قابل توجه پزشکان محترم

کپسول ژریاتریك فارماتون

Geriatric Pharmaton

در داروخانه های سراسر کشور موجود است

جمعیت شیروخورشیدسرخ قزوین

آموزشگاه بهیاری رودآبه

آگهی پذیرش دانش‌آموز بهیاری

رجوع بصفحه ۷

اطلاعیه نساجی مازندران

در صفحه ۷

فلسطینی‌ها سیاست امریکا را در خاورمیانه رد کردند

دمشق ـ خبرگزاری فرانسه ـ آسوشیتدپرس ـ سازمان آزادی بخش فلسطین دیشب باصدور اعلامیه‌ای در دمشق وابستگی قطعی خود را به قطعنامه های شورای ملی فلسطین و تصمیمات کنفرانس عالی رباط در اکتبر ۱۹۷۴ تاکید کرد .

در اعلامیه‌ای که در پایان جلسه بیست و چهار ساعته شورای مرکزی فلسطین انتشار یافت نهضت فلسطین هرگونه کوشش برای خدشه‌دار ساختن این قطعنامه ها را رد کرده است .

سیزدهمین اجلاس شورای ملی فلسطین که درماه‌مارس گذشته تشکیل شد قطعنامه شماره ۲۴۲ مورخ ۱۹۷۰ سازمان ملل و هرگونه اقدامی را برای تاکید این قطعنامه رد کرده بود اجلاس جدید شورای ملی فلسطین نیز تصمیمات‌کنفرانس قاهره را تائید کرد. باین ترتیب امید تشکیل کنفرانس در پائیز امسال مبدل به یاس شد .

درکنفرانس عالی سران عرب‌درریاط پادشاهان وروسای جمهوری عرب حق ملت فلسطین را برای ایجاد یک دولت ملی مستقل تحت رهبری سازمان آزادی بخش فلسطین تاکید کردند ورئیس سازمان را بعنوان یگانه نماینده مردم‌فلسطین برسمیت شناختند . در حالیکه بتازگی رهبران نیرو های اشغالی عده‌ای از فلسطینی ها را در ساحل غربی اردن دور هم جمع‌کرده و میخواهند سازمان جدیدی‌از فلسطینی های این منطقه‌تشکیل داده و نماینده آنها را همراه بانمایندگان اردن به کنفرانس ژنو دعوت کنند.

خالد فهوم رئیس شورای ملی فلسطین در پایان این جلسه اظهار داشت که شورای مرکزی تصمیم گرفته است بار دیگر در آینده خیلی نزدیک تشکیل جلسه دهد . در این جلسه شورا ممکن است بار دیگر موضوع فلسطینی ها، مورد بررسی قرار گیرد. باین ترتیب جلسه آینده شورای ملی همزمان با آغاز گفتگوهای آمریکا و اعراب درنیویورک کار خود را ازسر خواهد گرفت.

شورای ملی فلسطین تاکید کرد که قطعنامه ۳۲۳۶مجمع عمومی سازمان ملل متحد باید اساس گفتگو های مربوط به مسئله فلسطین را تشکیل دهد . در این قطعنامه که در ۲۲ نوامبر ۱۹۷۴ پس‌از نطق یاسرعرفات در سازمان ملل به تصویب رسید حقوق حاکمیت و استقلال‌ملی مردم‌فلسطین برسمیت شناخته شده است .

درشهر رام‌الله واقع در ساحل غربی اردن سخنگوی گروه فلسطینی های مخالف سازمان مقاومت فلسطین گفت تصمیمات شورای سازمان آزادی بخش که در سوریه گرفته شده شامل فلسطینی های مقیم ساحل غربی اردن نمی‌شود.

وی گفت مقاومت فلسطین قبل‌از گرفتن چنین تصمیمی با مردم فلسطین در ساحل غربی مشورت نکرده و نظریات ساکنان این منطقه رادر نظر نگرفته است .

در قطعنامه شورای ملی فلسطین موضع فلسطینی‌های ساحل غربی رود اردن بشدت‌محکوم شده است .

دردمشق دیشب پس‌از پایان جلسه‌شورای ملی فلسطین عبدالحلیم خدام وزیر امور خارجه سوریه خالد فهوم عضو شورای مرکزی نهضت فلسطین را پذیرفت و درباره آخرین تحولات اوضاع خاورمیانه باوی بگفتگو پرداخت .

خبرگزاری سوریه گزارش داد که فلسطینی ها و سوری ها در کلیه مسائل مورد بحث بایکدیگر توافق نظر کامل داشتند .

امریکا ، سازمان آزادی‌بخش را تنها نماینده فلسطینی‌ها میشناسد

پاریس ـ رویتر ـ روزنامه المستقبل که در پاریس بزبان عربی منتشر می‌شود درشماره‌دیروز خود نوشت که سایروس‌ونس وزیر خارجه‌امریکا درپیامی برای اسماعیل فهمی وزیر خارجه مصر خاطرنشان ساخته است‌که تمامی اعراب تصمیم گرفته‌اند، سازمان آزادی‌بخش فلسطین ، نماینده تام‌الاختیار فلسطینی‌ها می‌باشد .

ونس درپیام خود تاکید کرده است که از نظر آمریکا وقتی صحبت از فلسطینیها بمیان‌میاید منظور همان سازمان آزادی‌بخش فلسطین است .

المستقبل از قول ونس می‌نویسد که وزیر خارجه امریکا درپیام خود تاکید کرده است که اولین قدم در راه حل مشکل فلسطینیها برداشته شده چون حل مسئله فلسطین یکی از شرایط مهمی است که به صلح دائمی‌خاورمیانه خواهدانجامید.

المستقبل خبرداده است‌که جیمی‌کارتر رئیس جمهوری امریکا در سخنرانی خود به مناسبت تشکیل مجمع عمومی سازمان ملل‌متحد درنیویورک طرح کلی آمریکا مربوط به‌حل بحران خاورمیانه را اعلام خواهد کرد .

دراورشلیم یک مقام وابسته به وزارت امور خارجه اسرائیل اظهار داشت که دولت اسرائیل سرگرم تهیه پیشنهاد هائی درباره چگونگی رامحل خاورمیانه است که درماه سپتامبر توسط موشه‌دایان وزیر امور خارجه اسرائیل به وزیر امور خارجه آمریکا تسلیم خواهد شد . بگفته این منبع اسرائیل پیشنهاد می‌کند قراردادی که بین اسرائیل و همسایگانش امضاء میشود باید یک قرارداد واقعی صلح باشد. پس‌ازآن کشور های عربی و اسرائیل میتوانند با یکدیگر روابط سیاسی بازرگانی برقرار کنند

اسرائیل همچنین حاضر خواهد شد از صحرای سینا عقب‌نشینی کند و قسمتی از ارتفاعات جولان را تخلیه‌کند. درباره مسائل غربی اردن نیز بمردم محلی این منطقه زیر نظارت اسرائیل خودمختاری محلی داده میشود .

رد کرد

اما سازمان آزادی بخش فلسطین در اعلامیه خودکه درپایان شورای ملی این سازمان انتشار یافت میانجیگری آمریکا را در خاورمیانه ردکرد و توطئه های‌امپریالیست‌ها وصهیونیست ها را برای نابود کردن آرمان فلسطین محکوم کرده است .

در اعلامیه ضمن حمله شدید به توطئه‌های آمریکاو سایروس ونس در خاورمیانه از سران عرب خواسته شده است که به قطعنامه و تصمیمات کنفرانس سران عرب در رباط وفادار بمانند .

مذاکرات شورای مرکزی ۹ ساعت طول کشید وتصمیم گرفته شد تاوقتی‌که به‌سازمان آزادی‌بخش امتیاز قابل لمسی داده نشود شورا برنامه سیاسی ۱۵ ماده‌ای خود راکه درقاهره پذیرفته شده تائید می‌کند .

کورت والدهایم دبیرکل سازمان ملل متحد ضمن اظهارنظر پیرامون اوضاع خاورمیانه گفت علیرغم امتناع رسمی سازمان آزادی‌بخش فلسطین هنوز سازمان آزادی‌بخش حاضر است این قطعنامه را درصورتی که‌اصلاح در آن بنفع فلسطینی‌ها انجام شود بپذیرد. از سوی‌دیگر مصر درخواست کردکه اقدامات غیرقانونی اسرائیل در سرزمین‌های اشغالی جزو دستور کار سازمان ملل متحد قرار گیرد .

بنوشته الاهرام مصر وسازمان آزادی‌بخش فلسطین طرحی برای مقابله با نقشه‌های اسرائیل در سرزمین‌های اشغال شده تهیه کرده‌اند. بنوشته الاهرام اسرائیل قصد دارد رهبران دست نشانده‌ای به‌ساحل غربی اردن‌تحمیل کند واز این طریق اعتماد مردم این‌منطقه را نسبت‌بسازمان آزادی‌بخش متزلزل سازد .

کلیه پروازهای خطوط هوائی انگلیس قطع شد

لندن ـ آسوشیتد پرس ـ ۸۵۰ تن کارکنان و کارگران مامور کنترل فرودگاه های انگلیس از روز جمعه اعتصاب کار آهسته‌را به اعتصاب کامل و تمام عیار بدل کردند .

علاوه برانگلیس، کشمکش های مربوط به اضافه دستمزد بین کارگران‌و مقام های فرودگاه های فرانسه و اسپانیا که «کندکاری»کارگران و مامورین کنترل فرودگاه های این دو کشور هزاران مسافر را در فرودگاه های فرانسه و اسپانیا سرگردان کرده است.

در پی این حادثه کلیه پرواز های متعلق به خطوط هوایی انگلیس «بریتیش ایرویز» بلافاصله و از همان دیروز لغو شد . اعتصاب چهار روزه تمام عیار کارگران کنترل فرودگاه ها ی‌انگلیس روی پرواز های دیگر شرکت های هوایی نیز تاثیر بسیار گذارد و کلیه پرواز های خارجی به فرودگاه «هیثرو»ی لندن و بالعکس با ساعت‌ها تاخیر صورت گرفت.

یک سخنگوی اتحادیه‌ماموران کنترل فرودگاه های انگلیس هزاران مسافر برای ادامه مسافرت های‌خود در داخل انگلیس و به خارج از این کشور به‌قطارها وکشتی های مسافربری روی آوردند. شرکت راه آهن دولتی‌انگلیس صدها قطار فوق‌العاده رامامور حمل و نقل هزاران مسافرکرد.

هواپیماها اینک فرودگاه های انگلیس بخصوص فرودگاه‌های لندن فاقد اقدامات و تدابیر احتیاطی و امنیتی برای حفظ جان مسافران است .

سخنگوی سازمان هواپیمایی کشوری این اتهام را تکذیب کرد.

درپی آغاز اعتصاب همه جانبه کارگران کنترل‌فرودگاه های انگلیس هزاران مسافر برای ادامه مسافرت های‌خود در داخل انگلیس و به خارج از این کشور به‌قطارها وکشتی های مسافربری روی آوردند. شرکت راه آهن دولتی‌انگلیس صدها قطار فوق‌العاده رامامور حمل و نقل هزاران مسافرکرد.

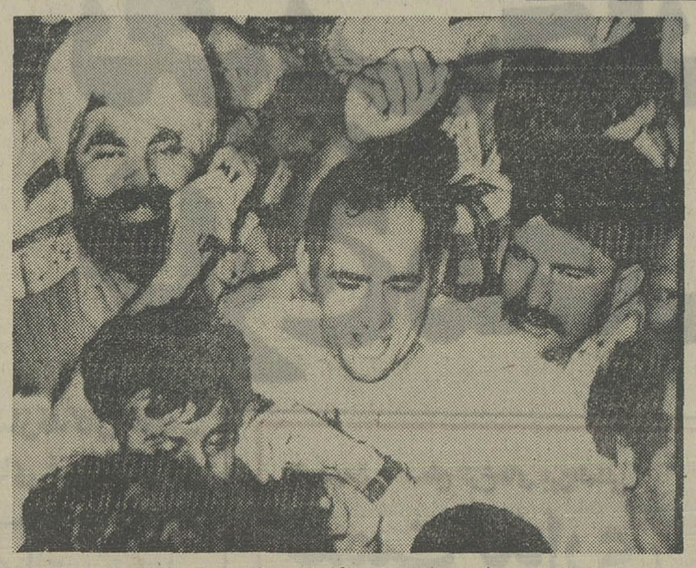

«سانجای گاندی» فرزند بانو ایندیراگاندی نخست وزیر پیشین هند در میان جمعیت خشمگین که فریاد میزدند : مرگ برسانجای وارد دادگاه در دهلی‌نو میشود که او را متهم به سوء استفاده از نفوذ و قدرت در زمان حکومت مادرش درپاره‌ای معاملات کلان کرده است . دادگاه به سانجای گاندی اجازه‌داد که ۱۰ هزار روپیه بعنوان وجه الضمان‌برای‌جلوگیری از بازداشت او به ودیعه بگذارد .عکس‌سانجای‌گاندی را درمیان جمعیت درحالیکه تلاش میکند خود را از محاصره و فشار آنها نجات دهد نشان میدهد . عکس رادیویی آسوشیتدپرس

اخبار کوتاه جهان

انفجار گاز ۱۳ نفر را کشت

● قاهره ـ رویتر ـ بنا بر اعلام پلیس دیروز بر اثر انفجار چندسیلندر گازبوتان در یک کارخانه ، چهارده کارگر کشته ، و شش تن بشدت مجروح شدند، علت ترکیدن سیلندر هنوز معلوم نشده است ، بر اثر این انفجار آتش سوزی شدیدی نیز روی داد که ٤ ساعت بطول انجامید .

ملک حسین و دورنمای صلح

● پاریس ـ خبرگزاری فرانسه ـ ملک حسین پادشاه اردن در تفسیر تحولات اخیر گفت دور نمای صلح در خاورمیانه کاملا از بین نرفته اما برای رسیدن به یک راه حل قابل‌قبول و برقراری صلح در منطقه باید راه درازی پیموده شود.

ملک حسین‌گفت سازمان آزادی بخش فلسطین نماینده قانونی ملت فلسطین است‌و این‌به‌آن معنی نیست که این ملت پس از آزاد شدن‌نتوانند سرنوشت‌خود راشخصا تعیین کنند .

کابینه جدید هلند

● لاهه ـ یونایتدپرس ـ آخر وقت‌دیشب سخنگوی دربار سلطنتی هلند اعلام کرد که ملکه ژولیانا، ارهاردورنیگا ۵۳ ساله ، عضو شورای دولتی‌هلند را مامور تشکیل حکومت تازه و پایان دادن به بحران حکومتی سه‌ماهه کرده است.

ورنیگا، عضو حزب مردم کاتولیک،وزیر سابق‌آموزش وپرورش هلند است هنوز معلوم نیست که آیا ورنیگا یک حکومت ائتلافی که‌متکی به اکثریت باشد تشکیل خواهد داد یا حکومتش فقط متکی به حزب های اقلیت خواهد بود.

برخورد شدید نخست‌وزیران رومانی و اسرائیل

● تل‌آویو ـ رویتر ـ روزنامه های اسرائیل گزارش دادند مناهیم بگین نخست وزیر اسرائیل در ضیافت شامی‌که پنجشنبه شب به افتخاروی دربخارست ترتیب داده شده بود بامانسکو نخست وزیر رومانی‌برخورد لفظی‌شدیدی پیداکرد.

به گزارش روزنامه اسرائیل بگین‌متن‌آماده شده‌سخنرانی خودرا کنار گذاشت تا به سخنان‌نخست وزیر رومانی در باره سازمان آزادی‌بخش فلسطین و سیاست اسرائیل در اراضی اشغالی پاسخ دهد.

روزنامه اسرائیل نوشتند بگین که بشدت خشمگین شده‌بود‌درصدد جوابگویی به اظهارات نخست وزیر رومانی برآمد و باپاسخی که مانسکو به بگین داد برخورد لفظی شدیدی بین آندو پیدا شد.

انفجار بمب، لبنان را باردیگر در آستانه خطر جنگ قرارداد

بیروت ـ خبرگزاری فرانسه ـ براثر انفجار یک بمب‌در بازار سبزی‌فروشهای بیروت دست کم چهار نفر کشته شده و سیزده نفر دیگر زخمی گردید.

باتکرار این حوادث در پایتخت لبنان بیم آن‌میرود نبرد های خیابانی بار دیگر در خیابانهای بیروت از سرگرفته شود . سربازان سوری و واحد های عربی در کوههای شوف برای پیدا جستجوی وسیع برای پیدا کردن مرادن مسلحی که با شبیخون خود یک مسلمان چپ‌گرا از فرقه دروزوچند نفر دیگر را کشته یا زخمی کرده‌اند دست زده‌اند.

گفته میشود مردان مسلحی که حادثه انفجار بازار سبزی فروشهای بیروت را بوجود آوردند در منطقه شوف موضع گرفته‌و با قرار دادن‌تیرآهن و سنگ راه رفت و آمدرا بسته‌اند .

درحالیکه نبرد میان راست گرایان‌و چپ‌گرایان در جنوب لبنان همچنان بشدت ادامه دارد بمب اندازی و سوء قصد در داخل پایتخت بار دیگر وضع آشفته‌ای بوجود آورده است گواینکه نیرو های بازدارنده عربی بشدت مراقب اوضاع هستند . دیروز در جریان نبرد های توپخانه بین اسرائیلی هاو راست‌گرایان لبنان از یکسو و فلسطینی‌هاو ترقیخواهان از سوی دیگر شش نفر کشته شده و چهارده نفر دیگر زخمی گردیدند.

رئیس سازمان اطلاعات‌وامنیت اتیوپی در یمن بازداشت شد

قاهره ـ یونایتد پرس ـ‌الاهرام در شماره دیروز خود خبرداد که رئیس سازمان اطلاعات و امنیت کشور اتیوپی در صنعا پایتخت یمن شمالی بازداشت شده است .بنا بگزارش‌الاهرام این شخص قرار بود بدستور سرهنگ ماریام مرد نیرومند اتیوپی سفیر سابق اتیوپی در صنعا را بقتل برساند .

در پی بازداشت دیگرمابکلاء اتیوپی سفیر خود را از یمن شمالی فرا خواندند و روابط‌دو کشور ناگهان‌بحرانی شد.دولت اتیوپی همچنین‌به‌تلافی‌بازداشت رئیس اطلاعات وامنیت این کشور رئیس جامعه اتباع یمن شمالی در اتیوپی را بازداشت کرد.

سفیر پیشین اتیوپی در یمن شمالی در صنعا در پی بقدرت رسیدن سرهنگ‌هایله ماریام‌در اتیوپی از مقام خود کناره‌گیری کرده و از دولت یمن شمالی تقاضای پناهندگی سیاسی‌کرده بود.

دولت اتیوپی در پی این واقعه از حکومت صنعاخواست سفیر مستعفی را فورا به‌اتیوپی تحویل دهد لیکن دولت یمن شمالی این درخواست را رد کردو با تقاضای پناهندگی‌سفیر مستعفی موافقت کرد .

دهقانان اتیوپی با نیزه و کمان به‌سومالی حمله‌میکنند

نایروبی ـ یونایتدپرس آسوشیتدپرس ـ منابع‌دیپلماتیک در آدیس‌آبابا اعلام کردند که درپی تشدید نبردهای شدید و خونین در صحرای اوگادن دولت نظامی اتیوپی خود را برای‌یک حمله‌بزرگ وهمه‌جانبه بااعزام موج‌های عظیم انسانی به‌صحرای‌اوگادن آماده میکند. درحال‌حاضر نبردهای شدیدی دراطراف دوشهرمهم‌استراتژیکی دیردواوا وحرار ادامه دارد . از سوی دیگر در آدیس‌آبابا گفته شدکه درپی آشفتگی‌شدید اوضاع در اتیوپی چند مقام بلندپایه حکومتی از این‌کشور متواری گردیده‌اند.

یکی از رهبران جبهه رهایی‌بخش سومالی باختری اعلام کرد پس از آزاد شدن تمامی منطقه اوگادن این‌منطقه با سومالی متحد خواهد شد . با تحقق این اتحاد یک کنگره خلق تشکیل گردیده و امور منطقه آزادشده‌را اداره‌خواهد کرد .

حمله‌های پی‌درپی گروه‌های آزادی‌بخش هوادار سومالی که از جانب این کشور حمایت میشوند شهرهای دیرداوا و حرار را درآستانه سقوط قرار داده ودرحال حاضرشدیدترین نبردهای صحرای اوگادن در اطراف این دو شهر متمرکز گردیده است .

«دیرداوا» در ۲۰مایلی‌شرق آدیس‌آبابا قرار دارد و یکی‌از مهم‌ترین شهرهای استراتژیکی صحرای اوگادن است .

اهالی شهر «دیرداوا» درپی تشدید نبرد ها اینک با مشکل دریافت آذوقه و مایحتاج‌اولیه روبرو هستند. مقام‌های اتیوپی گفتند حکومت این کشور ازراه هوا به این شهر آذوقه ومهمات میرساند . و جت‌های اف ـ۱۰ آمریکایی ارتش‌اتیوپی نیروهای هوادار سومالی را بشدت زیر فشار قرار داده‌اند.

به گفته یک منبع آگاه در ارتش اتیوپی و میگ‌های ـ ۲۱ آدیس‌آبابا هواپیماهای افـ ۵ ساخت شوروی سومالی برفراز منطقه پرواز میکنند و از دیروز نبردهای شدید هوایی درمنطقه جریان پیدا کرده است. منابع هردو کشور اتیوپی و سومالی تائید میکنند که در نبردهای روزهای اخیر تلفات سنگین جانی به نیروهای دو طرف وارد آمده است .

درحالیکه نبردهای شدید صحرای اوگادن ادامه دارد جبهه آزادیبخش اریتره روز گذشته‌اعلام‌کرد کمشهر مندافرا واقع در ۴۵کیلومتری جنوب زیادی به اتیوپی فرستاده و کوبا نیز به‌اتیوپی کمک میکند، دراین‌میان روزنامه الکفاح العربی چاپ بیروت نوشت لئونیدبرژنف رئیس جمهوری و دبیر اول حزب کمونیست شوروی ماه آینده پس‌از دیدار از لیبی به اتیوپی خواهدرفت. این‌روزنامه اضافه‌میکند برژنف اول سپتامبر از طرابلس دیدن میکند و احتمالا پس ازدیدار از سوریه رهسپار آدیس‌آبابا خواهد شد.

درمسکو یک هفته‌نامه‌رسمی شوروی سومالی را متهم کرد منشور سازمان وحدت آفریقا را نقض کرده و حاضر نیست حاکمیت اتیوپی بر اوگادن را برسمیت بشناسد .

این نشریه در اولین حمله مستقیم شوروی به سومالی اضافه کرده است که سومالی قصد دارد مرزهای موجود در شاخ افریقا را تغییر دهد .

پسر بانو گاندی به دادگاه احضار شد

دهلی‌نو ـ آسوشیتدپرس ـ سانجای گاندی ، پسر ۳۰ساله ایندیراگاندی‌نخست‌وزیرپیشین هند، دیروز ، برای نخستین‌بار درداگاه حاضر شد تا به‌یکی از چند اتهام خود پاسخ دهد.

در پایان کار دادگاه، مخالفان او بافریادهای«مرگ برسانجای» و موافقان او با فریاد های «زنده بادسانجای»اورا مشایعت کردند اتهامی که دیروز در دادگاه به آن رسیدگی شد، مربوط به فروش مواد شیمیائی برای تصفیه آب آشامیدنی ، توسط یکی‌ازشرکت های‌متعلق به سانجای بود که گفته می‌شود‌به بهای بسیار گرانی به حکومت وقت فروخته‌شده‌است. سانجای که دیروز با سپردن ۵هزار روپیه‌وجه‌ضمان‌آزادشد، قرار است روز ۲۹ سپتامبر آینده، مجددا به دادگاه‌بیاید

پاکستان‌ازسنتو خارج میشود

رادیو لندن ـ اتحاد ملی پاکستان که در انتخابات‌اکتبر گذشته در این کشور در مقابل حزب مردم بوتو مبارزه میکرد اعلام کرد چنانچه درانتخابات آینده پیروزشود‌کشورپاکستان را از سازمان پیمان منطقه‌ای یاسنتو خارج خواهد ساخت پرفسور غفور احمد یکی از رهبران اتحاد ملی اظهار داشت دولتی که از اعضای گروه‌اتحاد ملی تشکیل شده‌باشد سیاست کاملا غیر متعهددرپیش خواهد گرفت و روابط خودرا باکلیه کشورها بخصوص کشور های مسلمان و همسایگانش یعنی ایران و افغانستان ـ‌هندوستان توسعه‌خواهد بخشیدوی‌همچنین اضافه کرد اتحادملی درصورت انتخاب حل اختلاف میان هند و پاکستان را بر سر مسئله کشمیر در درجه اول اهمیت قرار خواهد داد بعلاوه این کشور با کشور بنگلادش از طریق روابط نزدیکتر اقتصادی روابطی حسنه برقرار خواهد ساخت وی اضافه کرد اتحاد ملی تحت هیچگونه شرایطی معامله برسر نیروگاه تصفیه مجدد سوخت اتمی‌را بافرانسه که بوتو آنرا آغاز کرده بوداز نظر دور نخواهد داشت و از آن صرفنظر نخواهد کرد.

توطئه‌ربودن‌وقتل‌چند وزیروچندژنرال‌ترکیه

آنکارا آسوشیتدپرس ـ صالح بورا معاون پلیس ترکیه دیروز اعلام کرد که پلیس استانبول موفق شده است « ارتش آزادی‌بخش ترکیه » را که یک گروه‌غیر قانونی مارکسیست مائوئیست است ، بکلی از میان بردارد .

صالح بورا به خبرنگاران گفت که تمام ۲۱ عضو این گروه تروریست ، دستگیر شده‌اند او گفت این گروه که شامل چند دانشجو ، چند کارگر یک مهندس ،دو زن جوان و یک بازرگان است در دزدی از چهار بانک و نصب و انفجار چندین بمب و حمله‌مسلحانه به هتل اینترکنتینانتال در استانبول شرکت داشتند این گروه از سال ۱۹۷۱ بفعالیت تروریستی پرداخته بوده و به چند آدم دزدی مبادرت کرده بود .

از طرف دیگر اعلام شد که دولت ترکیه یک توطئه آنارشیستی را برای ربودن و احتمالا قتل چند وزیر و چند ژنرال کشف و خنثی کرده است . گفته میشود توطئه‌گران وابسته به‌جناح افراطی راست بوده‌اند

احتمال ارتباط بوتو بایک قتل سیاسی

اسلام آباد ـ آسوشیتدپرس ـ یک مقام بلندپایه‌در دولت‌پیشین ذوالفقار علی بوتو دیروز در اسلام آباد به اتهام صدور فرمان یک‌قتل سیاسی‌بازداشت شد.

ماجرای بازداشت همکار نزدیک پیشین بوتو بنظرناظران سیاسی ممکن است وضع‌بوتو را در مخاطره قرار دهد .

منابع رسمی دولت دراسلام آباد گفتند مسعود محمود مدیر کل نیرو های فدرال امنیتی دیروز برای بازجویی و تحقیق درباره پاره‌ای از قتل های‌سیاسی در زمان حکومت‌بوتو بازداشت شده

در اسلام آباد گفته شد بازداشت مسعود محمود ممکن است موجب شود که مقام‌های دولت نظامی پاکستان بوتورا نیز برای انجام‌پاره‌ای تحقیق‌ها احضار کنند . زیرا مسعود محمود تحت فرمان مستقیم‌بوتو در زمان‌حکومت او عمل‌میکرد.

از چهار گوشه‌جهان

آتش سوزی بزرگ درسفارت امریکا درمسکو

مسکو ـ رویتر ـ آتش سوزی شدیدی دیروز سه طبقه از سفارت‌امریکا در مسکو را دربرگرفت «مالکوم‌تون» سفیر امریکا در مسکو ، بخبرنگاران‌گفت که تمامی اعضای سفارت سلامت هستند و پیش از آن که آسیبی به‌آنها برسد سفارت راتخلیه کردند .

آتش سوزی اندکی پیش از ساعت ده‌و نیم صبح بوقت محلی از طبقه هشتم عمارت ده‌طبقه‌ئی سفارت آغاز شد ،و دوطبقه بالاتر را نیز دربرگرفت .بیش‌از۲۰ اتومبیل آتش‌نشانی باتفاق نگهبانان سفارت بمبارزه علیه آتش پرداختند . صدها تن از مردم محل از جمله عده‌ای کودک شاهد شعله کشیدن آتش و برخاستن دود غلیظ به‌آسمان بودند .

مالکوم‌تون به خبرنگاران گفت : هنگام آتش سوزی من آن بالا نبودم ، آتش سوزی سه طبقه تمام را دربرگرفته‌است.

کشف اورانیوم درهواپیمای سقوط کرده

مادرید ، رویتر ـ گزارش های رسیده از سانتاگروز ـ وتنه‌ریف حاکی است که در حدود ۶۶۰ پاوند (۳۰۰ کیلو گرم) اورانیوم ، ازمیان قراضه های یکی از دو هواپیمای جمبوجت کمدر جزایر کاناری سقوط کرده بودند ، وآنها را بعنوان قراضه فروخته بودند، کشف شده است . در حادثه سقوط این دو هواپیما که درمارس گذشته روی‌داده بود ۵۸۲ تن‌کشته شدند قراضه های این‌دو هواپیما به یک جواهر فروش اهل کاناری بنام اوگوستین کابرراًفروخته شد .

دولت سوریه شیوع وبا را تائید کرد

دمشق ـ یونایتدپرس ـ در پی‌شیوع مواردی ازوبا در دمشق و دو شهر دیگر سوریه دولت این کشور از روز گذشته مبارزه شدیدی را علیه این بیماری آغازکرد . در نخستین مرحله مبارزه تلقیح همگانی علیه بیماری در سراسر کشور آغاز شد، و بدستور وزارت بهداری سوریه کلیه استخرهای شنا بلاژهای‌کنار دریا و مغازه های فروشنده آبمیوه با بستنی تعطیل گردیدند .

رادیو دمشق‌در برنامه دیروز خود از دیده شدن موارد وبا دردمشق و دو شهر دیگر سوریه سخن گفتو دستور های موکدی بر جلوگیری از گسترش شروع وبابه مردم سوریه داد .

سفر ونس به‌پکن بدون نتیجه پایان یافت

توکیو ـ خبرگزاری های ـ سایروس‌ونس وزیر خارجه آمریکا درپایان سفر چهارروزه خود به جمهوری خلق چین وارد توکیوشدوانس درفرودگاه توکیو به خبرنگاران‌که‌ازساعتی پیش انتظار وی را میکشیدند گفت اکنون طرفین استنباط بهتری از مشکلات موجودپیش پای عادی شدن مناسبات دو کشور پیدا کرده‌اند . ونس‌در مصاحبه های مطبوعاتی پکن از پاسخ صریح به پرسش‌های خبرنگاران طفره‌رفته بود،وزیر خارجه آمریکا در سفر رسمی چهار روزه‌اش به پکن‌بارهبران بلندپایه این کشور و نیز با هواکوفنگ رهبر چین دیدار و گفتگو کرد .

ونس گفت در مذاکرات پکن مسئله تایوان نیز موردبررسی قرار گرفت ونس حاضر نشد بیش از این توضیحی درباره مسئله تایوان بدهدونس‌همچنین گفت مسئله حقوق بشر کارتر را با رهبران چین‌مطرح کرده اما نگفت این سیاست درباره چین نیز اجرا میشود یاخیر.

در واشنگتن «جودی پاول» سخنگوی کاخ سفیدگفت کارتر تحت تاثیر عمق مذاکراتی‌قرار گرفته است‌که در پکن بین‌ونس و رهبران چین جریان یافت.

پاول گفت براساس گزارش هائی که ونس از پکن ارسال داشته رئیس جمهوری آمریکا معتقد است که رهبران چین روش سازنده‌ای در پیش گرفته‌اند .

ناظران سیاسی با بررسی سفر چهار روزه ونس به پکن اظهار نظر میکنند که مذاکرات وزیر خارجه آمریکا با رهبران پکن بی آنکه نتیجه ملموس و چشمگیری حاصل شود پایان یافته است .

ناظران بخصوص بموضوع انتشار نیافتن اعلامیه رسمی‌در پایان سفر اشاره کرده اظهار میدارند سفر ونس رویهمرفته آن نتیجه‌ای را که از پیش انتظار میرفت‌ببار نیاورده‌است.

گروهی از روستائیان اتیوپی درحالیکه شعارهایی نظیر ما استقلال میخواهیم، مرگ برژیم خون آشام سرهنگ هایله ماریام (رهبر اتیوپی)به استقبال چریک های جبهه آزادی بخش سومالی شرقی در صحرای اوگادن آمده‌اند.روستائیان در شهر «ماستائولی» که از شهر های مهم صحرای اوگادن است به استقبال شورشیان مورد حمایت سومالی شتافتند .

عکس رادیویی آسوشیتدپرس

جوناتان
مرغ دریائی
نوشته : ریچارد باخ
فرشته مولوی
گرداننده هرمز ریاحی
باگفتاری‌ازاسماعیل‌خویی
تصاویر ازرآسل مانسن
داستانی شورانگیز و شگفت ، از سرگذشت انسانها در قالب مرغی که همه زیبائیها را درخود دارد
شرکت سهامی کتابهای جیبی

مجموعه‌یی ارزنده
از: زندگینامه‌ی مشاهیر ـ حرف‌حساب دختر و پسرها و پدرو مادرها ـ نوجوانان درسال‌د ۱۹۷۷ ـ ناشناخته‌های‌دنیا ـ آیینه‌ی زمان ـ یخچال شوخی‌ـتازه ها ـ مسابقه‌ی خاطره‌نویسی ـ دم‌قیچی ـ رستم دستان و دهها نوشته و ترجمه‌ی خواندنی‌با پوستر وعکسهای چهار رنگ از : مجله‌ی‌اطلاعات دختران و پسران ـ روز انتشار: پنجشنبه‌ی همین هفته .

شاهنشاه در ضیافت رئیس‌جمهوری چکسلواکی فرمودند:

صلح بارفاه همه جانبه بشری ارتباط دارد

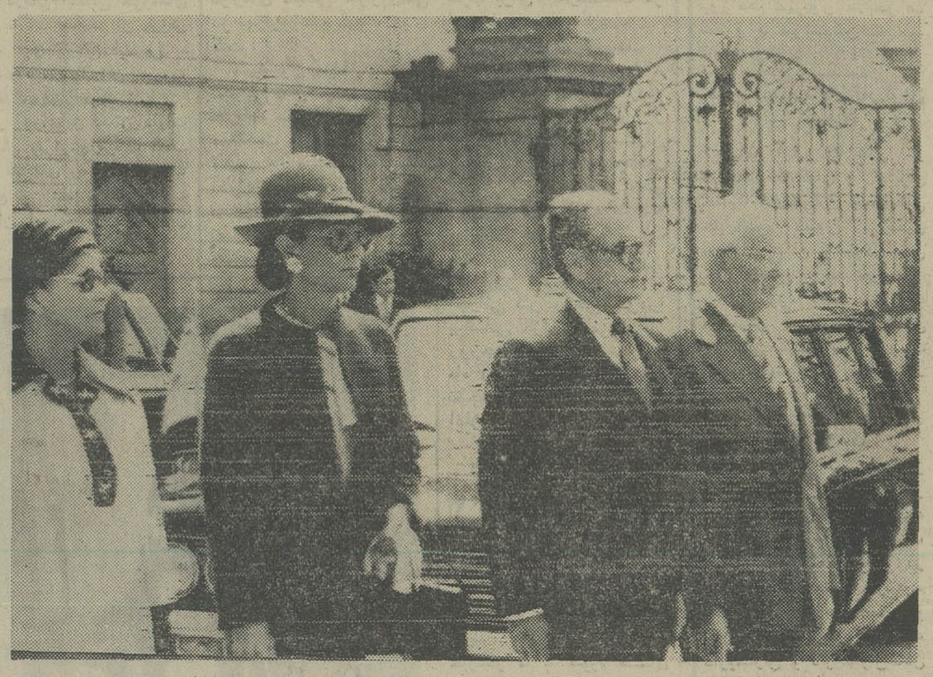

شاهنشاه و شهبانو باتفاق پرزیدنت «گوستاو هوزاک» وبانو «هوزاک» درمراسم استقبال از اعلیحضرتین درکاخ پراگ درپایتخت چکسلواکی .

دیشب از جانب حضرت رئیس جمهوری سوسیالیستی چکسلواکی و بانو ضیافتی بشام بافتخار شاهنشاه آریامهر و علیاحضرت شهبانو درپراگ در قصر پراگ ترتیب یافت.

در این میهمانی علاوه بر همراهان شاهنشاه آریامهرو علیاحضرت شهبانو مقامات طراز اول چکسلواکی و روسای هیاتهای سیاسی مقیم پراگ با بانوانشان افتخار حضور داشتند .

برسر میز شام حضرت رئیس جمهوری چکسلواکی طی بیاناتی تشریف فرمائی شاهنشاه آریامهر و علیاحضرت شهبانو را به کشور چکسلواکی‌خیر مقدم گفتند و اظهار داشتند .

ما با اعتقاد کامل‌اطمینان داریم که دیدار اخیر اعلیحضرتین از کشور مادر این زمینه نقشی با ارزش‌در پیش دارد .

مذاکرات امروز بخوبی نشان دهنده این مسئله است که بین دو کشور چکسلواکی و ایران نه‌تنها اختلاف نظری وجودندارد بلکه در بسیاری از روابط متقابل بین دو کشورمانند همکاری در زمینه های اقتصادی فرهنگی و غیره همواره منافع و نظر های مشابهی وجود دارد .

ما همچنین معتقد هستیم چنانچه یک همکاری براساس تساوی و احترام به حقوق قانونی دو طرف بنا شده باشد بهترین راه برای تحقق بخشیدن به هدفهایمان میباشد . ما همچنین نظر های مشابه و خیلی نزدیک‌ایم نسبت به بسیاری از مسائل مهمروزو تحول اوضاع جهان داریم.

سپس رئیس جمهوری چکسلواکی به مسائل مربوط به تحکیم صلح و همزیستی مسالمت آمیز در سطح جهانی و ایجاد یک نظام اقتصادی جهانی براساس همکاری متقابل و ادامه سیاست تنش زدائی و اجرای‌تصمیمات کنفرانس امنیت اروپا شد و سپس اضافه کرد :

دوستی و همکاری‌که‌بین دو کشور ایرانو چکسلواکی وجوددارد آشکارا نشان می دهد که کشور های دارای نظامهای اجتماعی‌مختلف می توانند باموفقیت‌حامل روابط همزیستی مسالمت‌آمیزی بر اساس اصول حق‌حاکمیت و عدم دخالت درامور داخلی یکدیگر برقرار نموده و آنرا توسعه دهند .

ماباکمال خوشحالی‌شاهد آن هستیم که روابط دوستی که‌امروز ایرانو چکسلواکی رابهم می پیوندد بر اساس یک سنت باستانی بنا شده است .

سال ۱۹۷۷ منطبق با پنجاهمین سالگرد برقراری روابط رسمی بین ایران و چکسلواکی میباشد . رئیس جمهوری به اولین‌پیمان‌سال ۱۹۳۰ بین دو کشور اشاره کردو اضافه نمود :

ملت ما همواره مملکت شما تاریخ و فرهنگ پر عظمتش‌را موردتحسین قرار داده است. و سپس روابط فرهنگی‌دو کشور را مورد ستایش قرار داد وگفت :

بیلان روابط بین‌چکسلواکی و ایران بوضوح‌نشان‌میدهد که دوستی و همکاری ما بیش‌از پیش عمیق شده و افزایش یافته است . دیدار اعلیحضرتین از چکسلواکی درسال ۱۹۶۷ که خاطره‌ای بسیار خوش برای ما برجای گذارده است .

درزمینه توسعه روابط بین دو کشوررئیس‌جمهوری چکسلواکی یادآوری کرد :

درپایان سال گذشته در نتیجه درک عالی‌اعلیحضرت همایونی‌قراردادی در زمینه تحویل گاز طبیعی به چکسلواکی امضاء شد که‌از نظرما خودمرحله‌ای مهم در زمینه توسعه‌وتحکیم‌همکاری بین دو کشور محسوب می شود .

مذاکرات رهبران ایران وچکسلواکی شروع شد

شاهنشاه آریامهر وعلیاحضرت شهبانو پیش از ظهر دیروز در میان بدرقه رسمی رهبران و مقامات عالیرتبه لهستان شهر ورشورا ترك فرمودند وبدعوت حضرت گوستاو هوزاك رئیس جمهوری چکسلواکی برای‌یك بازدید رسمی پنج‌روزه به‌پراك پایتخت این کشور تشریف فرما شدند .

گزارش خبرنگار ما ازپراك حاکیست که‌هواپیمای‌اختصاصی اعلیحضرتین درحالیکه ازسوی چند فروند جنگنده های‌ارتش خلق چکسلواکی از مرزاین کشورتاپراك اسکورت میشددر ساعت ۱۱ بوقت‌محلی درفرودگاه بین‌المللی «روزاین» درپراك به زمین نشست‌دراین هنگام‌حضرت رئیس جمهوری سوسیالیستی چکسلواکی‌و بانو «هوزاکوا»به منظور پیشباز تا پای پلکان هواپیما جلو رفتند و از اعلیحضرتین استقبال کردند و رهبران دو کشور بگرمی دست یکدیگر رافشردند .درفرودگاه تشریفات رسمی اجرا شد و نخست‌وزیر و مقامات عالی رتبه چکسلواکی نیز دو مراسم استقبال شرکت داشتند.

شاهنشاه آریامهر وعلیاحضرت شهبانو در طول ده کیلومتر فاصله فرودگاه تا کاخ پراك محل اقامت اعلیحضرتین از جانب ده ها هزار تن از مردم چکسلواکی به‌گرمی مورد استقبال قرار گرفتند و درداخل شهرابراز احساسات به اوج خودرسیده بود .

اولین دور مذاکرات سران ایران و چکسلواکی در همان بعد از ظهر دیروز در پراك آغاز شد در این مذاکرات که در قصر پراك انجام شد شاهنشاه و حضرت رئیس جمهور چکسلواکی به مدت ۱۵ دقیقه بطور خصوصی و پس از آن‌با شرکت هیئت های سیاسی دو کشور به مذاکره پرداختند در محافل سیاسی پراك مذاکرات رهبران دو کشور با اهمیت‌فوق العاده‌ای تلقی شده است . و انتظار میرودتوسعه همکاریهای اقتصادی بسیاری بین‌دو کشور در این مذاکرات مورد بحث و گفتگو قرار گیرد .

در بعداز ظهر دیروزعلیاحضرت شهبانوبرنامه‌ای‌جداگانه‌داشتند و باتفاق همسر رئیس‌جمهوری چکسلواکی از بیمارستان کودکان «مونرول»دیدن‌فرمودند ودر این بازدید وزرای بهداری و امور اجتماعی چکسلواکی حضور داشتند.

ماماییلیم که این قرارداد عظیم اقدامات دیگری را که منجر بتوسعه هرچه بیشتر همکاری طویل‌المدت مادر چارچوب‌منافع اقتصادی‌بین دو کشور میگردد بدنبال داشته باشد .رئیس‌جمهوری چکسلواکی در پایان نطق خود گفت :

این مسئله برای‌ما اهمیت ویژه‌ای‌دارد تابتوانیم‌بنحوی موثرتر دراجرای طرح عظیم توسعه کشور شما شرکت نمائیم .

نتایجی که بویژه در سال های‌اخیر دراین زمینه در کشور شما بدست آمده است مارا غرق شادی‌می سازدواز اینرو صمیمانه موفقیت شما را در فعالیت هائی که در جهش اقتصادی فرهنگی واجتماعی بمنظور بالا بردن سطح زندگی‌مردم ایران در پیش گرفته‌اید آرزو مینمائیم .

پس از بیانات حضرت رئیس جمهوری چکسلواکی شاهنشاه آریامهر در پاسخ از محبت و استقبال گرم مردم و مقامات‌چکسلواکی تشکر کردند سپس شاهنشاه نقش مورخ برجسته چکسلواکی بنام «واتسلا و براشک»که‌در باره مادهاوپارت ها تحقیقات‌ارزنده‌ای داشت ستایش فرمودند . وسپس نقش مهندسان و پزشکان و تکنسینهای چکسلواکی‌رادر ایجاد صنایع متنوع ایران یادآوری کردند .

شاهنشاه فرمودند اکنون کمیسیون مشترک همکاری اقتصادی و علمی و فنی ایران وچکسلواکی درسطح وزیران هر سال تشکیل می شود از مهمترین مظاهر سازنده این همکاریهای اقتصادی امضای قرار داد دراز مدت‌ه‌ر۲ میلیارددلاری دوکشور در زمینه تحویل گاز طبیعی ایران به چکسلواکی است که‌چنانکه میدانیم بزرگترین قرار داد اقتصادی است که تاکنون میان کشور شماویککشور غیر سوسیالیستی منعقدشده است حضرت رئیس جمهوری موفقیت های فراوان کشور پیشرفته‌شما در همه زمینه های علمی فنی صنعتی تکنولوژی و اجتماعی و فرهنگی همواره مورد ستایش ما بوده‌است. شاهنشاه در بخش دیگری از سخنان خود فرمودند .

در دنیای‌امروز همزیستی و همکاری سازنده ملت ها ولو با داشتن سیستمهای حکومتی و اقتصادی‌مختلف امری ضروری است . زیرا هدف نهائی که ترقی سطح زندگی ملت ها است همیشه هدفی مشترک است .

بهمین جهت ما و شما همچنانکه تذکردادیدصمیمانه خواستار تفاهم و دوستی و همزیستی و همکاری‌مثبت ملت ها و خواستار تقویت پایه های صلح و تفاهم بین‌المللی هستیم زیرا صلح امری تجزیه نا پذیر است که با سرنوشت و رفاه همه جانبه بشری ارتباط دارد .

روابط ثمربخش وسازنده ایران و چکسلواکی‌بنظرمن نمونه‌ای از رابطه‌ای است که میتوان در این مورد انتظار و ارزو داشت این روابط اکنون نه فقطدرزمینه های اقتصادی برقرار است بلکه در رشته های فرهنگی و هنری نیز همکاریهای ثمربخش دوکشور بر یک سابقه استوار تاریخی متکی است بخوبی ادامه دارد

شاهنشاه آریامهر در پایان فعالیت مردم و مملکت چکسلواکی را موردستایش قرار دادند و برای رئیس جمهوری آن کشور آرزوی موفقیت نمودند .

دیشب قبل از ضیافت‌شام از جانب رئیس جمهوری چکسلواکی عالی ترین‌نشان کشور چکسلواکی بمیشگاه شاهنشاه آریامهر و علاـ حضرت شهبانو تقدیم شد و متقابلا شاهنشاه آریامهر نیز یکی از عالی ترین نشان های ایران را بحضرت رئیس جمهوری چکسلواکی هد ه کردند ...

اعلامیه مشترک ایران و لهستان

در پایان دیدار شاهنشاه آریامهر و علیاحضرت شهبانو از لهستان اعلامیه مشترکی ـ همزمان‌در تهران و ورشو انتشار یافت در اعلامیه گفته شده است طی سفر شاهنشاه به لهستان شاهنشاه ایران و آقای ادوارد گیرک دبیر اول کمیته مرکزی حزب کارگر متحد لهستان مذاکرات دوستانه‌ای بعمل آوردند و ضمن آن‌وضع کنونی‌روابط ایران و لهستان بخصوص مسائل اقتصادی و امکانات گسترش بیشتر آنرا مورد بررسی قرار دادند. رهبران دو کشور ضمنا در باره مسائل بین‌المللی موردعلاقه طرفین تبادل نظر نمودند.

شاهنشاه ایرانو حضرت هنریک یابلونسکی رئیس شورای دولتی جمهوری مردم لهستان نیز مذاکراتی در باره توسعه روابط دو جانبه بعمل آوردند و در باره مسائل جاری بین‌المللی تبادل نظر نمودند.

مذاکرات در محیط‌دوستی و صراحت وتفاهم دوجانبه صورت گرفت و رهبران دو کشور تمایل متقابل خودرا به توسعه و عمیق کردن مناسبات ایران و لهستان اعلام داشتند.

طی این مذاکرات توجه خاصی به مسائل جاری سیاسی بین‌المللی مبذول گردید.

سران دو کشور تمایل خود را به اجرای دقیق اصول همزیستی مسالمت آمیز بین دولتهای با نظام اجتماعی متفاوت و تحکیم‌و توسعه تفاهم بین‌المللی و گسترش همکاری بین‌المللی براساس تساوی حقوق و نفع دوجانبه اعلام داشتند.

همچنین اهمیت اجرای اعلامیه نهائی کنفرانس هلسنکی برای امنیت و همکاری اروپا را بمنظور برقراری امنیت پایدار و توسعه همکاری بین کشور های قاره اروپا و سایر نقاط جهان براساس‌تساوی حقوق تاکید کردند.

در باره‌مسئله خاورمیانه طرفین در باره لزوم‌برقراری یک صلح عادلانه و پایدار در این‌منطقه‌از طرق‌اجرای کامل قطعنامه های سازمان ملل متحد در این زمینه مخصوصا عقب نشینی نیرو های اسرائیلی از سرزمین های اشغال شده اعراب و شناسائی حقوق ملی و قانونی مردم عرب فلسطین و همچنین‌تضمین امنیت‌مرز های کلیه کشور های این منطقه موافقت نمودند.

از جانب شاهنشاه آریامهر وعلیاحضرت شهبانوی ایران، ه‌شنبه شب‌درآخرین شب‌اقامت اعلیحضرتین در ورشو ضیافتی به‌افتخار آقای «گیرک» دبیراول کمیته مرکزی حزب متحد کارگران لهستان و همسرشان وآقای یابلنسکی رئیس‌شورای دولتی جمهوری لهستان و همسرشان‌درکاخ «بیلانو» در ورشو ترتیب یافت.

در این ضیافت شاهنشاه‌آریامهر ضمن بیاناتی فرمودند:

آقای دبیر اول کمیته‌مرکزی حزب کارگران متحد لهستان و بانو ... حضرت رئیس شورای دولتی جمهوری مردم لهستان ، عالیجنابان، خانمها، آقایان مایلم امشب از جانب خودم ، شهبانو و همراهانم و ملت ایران که از جانب آنها صحبت میکنم، بگویم از موقعیکه قدم به سرزمین شما گذاشتیم نشانه هایی از دوستی، بیشرفت براساس کار اراده و خلاقیت وموفقیت دیدیم.

در ورشو ،یزنان وگدانسک، دوستی و پیشرفت‌های ملت‌شما این دو سمبل سفر خود ، را بچشم دیدیم و در نتیجه بهترین یادگاری که بهمراه خواهیم برد خاطره‌ای فراموش نشدنی از سفریست که مطمئن هستم روابط سنتی‌مارانزدیکتر کرده و گسترش خواهد داد. دوستی بین دو کشور ما، نه فقط برای دو کشور بلکه‌برای کلیه کشورهایی که به اصول صلح وحسن تفاهم در عرصه بین‌المللی معتقد هستند مفید خواهد بود.

بار دیگر از دوستی و احساساتی که برای ما وهیات همراهان در این سفر ابراز داشتید تشکر میکنم، با اعتقاد به آنکه دولت و ملت لهستان دوست وفادار ملت ایران و ایران نیز دوست وفادار ملت نجیب لهستان خواهد بود.

پاسخ رئیس شورای جمهوری

سپس آقای یابلونسکی‌رئیس شورای جمهوری در پاسخ بیانات شاهنشاه طی مطالبی به روابط دیرینه‌دو کشوروپیشرفت هائی که در زمینه‌های مختلف شده اشاره کرد و گفت :

مذاکرات ما نشان داد که تفاهم قابل ملاحظه‌ای بین نظریات ما در زمینه‌های‌مسائل وصلح و امنیت جهانی وجود دارد موافقتنامه‌ایکه امضاء شد بدون شک افقهای تازه‌ای‌برای همکاری متقابل در آینده ایجاد میکند. مایلم به اعلیحضرت اطمینان دهم که ما به سهم‌خود کوشش خواهیم کرد که ازاین امکانات جدید کاملا به نفع دو ملت وبه نفع صلح جهانی بهره‌برداری شود.

در ضیافت اعلیحضرتین، رئیس‌جمهوری لهستان گفت :

دوستی دیرینه، ایران و لهستان را بهم پیوند میدهد

امضای قرارداد همکاریهای صنعتی وفرهنگی ایران ولهستان

بمنظور توسعه همکاریهای اقتصادی و صنعتی بین ایران و لهستان بعد از ظهر ه‌شنبه موافقتنامه‌ای در ورشو به امضا رسید و موافقتنامه همکاریهای فرهنگی دو کشور نیز به مدت دو سال تمدیدشد. موافقتنامه اقتصادی وصنعتی را از سوی ایران‌آقای‌عباسعلی خلعتبری وزیر خارجه و از سوی لهستان وزیر اقتصادآن کشور امضاء کردند .

براساس این موافقت نامه همکاریهای دو کشور در زمینه ایجاد کارخانه‌های صنعتی و بطورکلی اجرای طرحهایی که مورد علاقه دو کشور باشد گسترش می‌یابد .

همچنین مطالعات و بررسی های مشترک در زمینه بوجود آوردن تخصص و تولیدقطعات مختلف ماشین‌آلات و تجهیزات و مبادله آنهابا یکدیگر،همکاری برای بازاریابی محصولات مشترکو مطالعه‌برای‌موضوعات فنی و تکنولوژی موردعلاقه دو کشور و کاربرد آنهاو همکاری در زمینه آموزشی فنی نیز جزو برنامه‌های این موافقتنامه است .

آقای خلعتبری وزیرخارجه پس از امضای این قراراددر جمع خبرنگاران اظهارداشت: این قرارداد امکان توسعه همکاریهای دو کشور را در زمینه اقتصادی‌و صنعتی فراهم می‌آورد و ما اطمینان داریم‌که کارشناسان لهستانی باتجربیاتی که در زمینه صنایع دارند با توجه به روش همکاری دو کشور بتوانند همکاریهای دو کشور را بارورتر نمایند .

وی در پاسخ این سئوال که آیا زمینه خاص دیگر برای همکاری بین دو کشورایران و لهستان مورد مذاکره قرارگرفته است گفت : همکاریهای دو کشور بیشتر در زمینه های اقتصادی و فنی است و با تمدید قرارداد فرهنگی‌بین‌ایران و لهستان که آن نیز امروز انجام شد در زمینه‌های‌فرهنگی نیز همکاریهای دو کشورتوسعه میابد .

ایران و لهستان در ۵ سال اخیر همکاری خود را درزمینه های اقتصادی و فنی توسعه داده‌اند ولی امیدواریم درآینده در زمینه کشاورزی و علوم پیشرفته و فنی نیزهمکاریهای بیشتری با لهستان‌داشته‌باشیم.

ادوارد گیرک دبیر اول کمیته مرکزی حزب کارگران متحد لهستان و همسرشان و همچنین‌از حضرت‌هنریک یابلونسکی رئیس شورای دولتی‌جمهوری مردم‌لهستان و بانو برای بازدید رسمی از ایران دعوت نمودند.این دعوت ها با خوشوقتی موردقبول قرار گرفت.

اعلیحضرت همایون‌محمد رضا شاه پهلوی آریامهر شاهنشاه ایران مراتب قدردانی و تشکرات عمیق خود را از میهمانتوازی که از معظمله و علیاحضرت‌فرح پهلوی شهبانوی ایران و شخصیت های همراه طی اقامت در لهستان بعمل‌آمده ابراز فرمودند و از آقای یابلونسکی رئیس شورای دولتی‌جمهوری مردم‌لهستان و بانو برای بازدید رسمی از ایران دعوت نمودند.این دعوت ها با خوشوقتی موردقبول قرار گرفت.

اولویت سرمایه گذاریهای صنعتی در برنامه ششم

در برنامه ششم اعتبارات صنعتی بطرحهائی اختصاص خواهد یافت که سرمایه گذاری در آن برای بخش خصوصی امکان پذیرباشد.

همچنین در طول اجرای برنامه پنجساله ششم افزایش تولیدات صنعتی خصه تولید فولاد مورد تاکید خواهد بود وسهم مهمی از اعتبارات‌به‌این طرحها تخصیص داده میشود.

بعلاوه اعتباراتی نیزبرای پرداخت وام‌به بخش‌خصوصی برای سرمایه‌گذاری در زمینه های موردنیازبیش‌بینی خواهد شد واین وامها باشرایط در اختیار متقاضیان قرار خواهد گرفت.

طرحهای توسعه و ایجاد صنایع غذائی از جمله طرحهای مورد توجه در برنامه ششم خواهد بود و در اجرای‌چنین طرحهائی دولت ضمن سرمایه‌گذاری مستقیم‌و یا مشارکت‌و ام نیز پرداخت میکنند.

چگونگی سرمایه‌گذاری در طرحهای صنعتی واولویت سرمایه‌گذاری‌درطرحهای‌مختلف هم‌اکنون توسط کارشناسان برنامه‌ریزی مورد مطالعه قرار دارد ونتایج آن طی گزارش‌به نخستین جلسه بررسی هدفهای برنامه عمرانی ششم که در شهریور ماه جاری تشکیل میگردد داده خواهد شد.

یک مقام مطلع در مورد اعتبارات برنامه عمرانی ششم اظهار داشت در برنامه ششم طرحهای تولید فولاد، انرژی، ارتباطات، مخابرات، آموزش وبهداشت بیشترین اعتبارات خواهد داشت و روی این طرحها نیز تاکید میشود. وی افزود: در برنامه پنجم عمرانی کشور ۵۰ درصداعتبارات‌طرح های صنعتی به طرحهای پتروشیمی و ذوب فلزات داده شده است

امضای قرارداد همکاریهای پزشکی

براساس قرارداد تفاهمی‌که بین دکترشیخ‌الاسلام زاده‌وزیر بهداری و بهزیستی و دکتر ابراهیم ریاض وزیر بهداری عراق در تهران بامضاء رسید دو کشور در خطوط طبی ، داروئی ، آموزش پزشکی و تبادل اطلاعات و آمار های بهداشتی‌همکاری متقابل‌خواهند داشت .

در این قرار داد تفاهم ، همکاری درزمینه های بهداشت محیط ،مبادله اطلاعات‌تحقیقاتی و آموزش پزشکی و تبادل پزشک و کارشناس برای‌اطلاع از مسایل پزشکی یکدیگر در نظر گرفته‌شده است به هنگام امضای‌این‌قرارداد وزیربهداری عراق مجددا بوجوه مشترک فراوان بین دو کشور ایرانو عراق اشاره کرد و گفت من این قراردادرا با غروروافتخار امضاء میکنم .

قیمت روپوش مدارس اعلام شد

قیمت ۳۶قلم روپوش‌مدارس در آستانه آغاز خرید پوشاک ولوازم و وسایل تحصیلی از جانب مرکز بررسی قیمتهاتعیین واعلام شد. نرخهای جدید که در جلسه اخیر شورایعالی‌قیمت ها بتصویب رسیده است، از امروز برای اجراء باتحادیه صنف فروشندگان لباس و پوشاک دوخته ابلاغ شد

همزمان با اعلام و ابلاغ نرخهای جدید، گروهی از بازرسان اتاق اصناف ماموریت یافتند نرخهای مذکور راکنترل کنند وبشدت از هرگونه گرانفروشی و عدم عرضه جلوگیری نمایند.

نرخهای جدید حداکثر بهای نقدی برای مصرف کننده در تهران است و شامل روپوش دبستانهای دخترانه و پسرانه وهمچنین روپوش دبیرستان میباشد.

بهای روپوش دبستانی دخترانه باپارچه ترگال فخر از شش سال تا دوازده سال در اندازه‌های مختلف بشرح زیر خواهد بود:

نمره ۵ یکدست	۳۷۵ریال.
نمره ۶ یکدست	۳۹۵ ریال
نمره۷ یکدست	۴۱۵ریال
نمره ۸ یکدست	۴۳۵ریال
نمره ۹ یکدست	۴۵۵ ریال
نمره ۱۰ یکدست	۴۷۵ ریال
نمره ۱۱ یکدست	۴۹۵ ریال

روپوش دبستانی پسرانه با پارچه ترگال فخر از شش‌سال تا دوازده سال در اندازه‌های مختلف بشرح زیر است.

نمره ۲۶ یکدست	۳۱۵ ریال
نمره ۲۸ یکدست	۳۲۵ ریال
نمره ۳۰ یکدست	۳۴۵ ریال
نمره ۳۲ یکدست	۳۶۵ ریال
نمره ۳۴ یکدست	۳۸۵ ریال
نمره ۳۶ یکدست	۴۰۵ ریال
نمره ۳۸ یکدست	۴۲۵ ریال

روپوش دبیرستانی آستین بلند طوسی و زرشگی زیر زانو با پارچه ترگال‌فخر همراه با کمربند در اندازه‌های مختلف بشرح زیر اعلام شد.

نمره ۳۲و۳۴یکدست	۵۱۵ ریال
نمره ۳۶و۳۸ یکدست	۵۵۵ریال
نمره ۴۰و۴۲ یکدست	۵۹۰ریال
نمره ۴۴و۴۶ یکدست	۶۳۰ریال

سارافون دبیرستانی باپارچه ترگال فخر مدل ساده بدون پیلی در اندازه‌های مختلف بشرح زیر است.

نمره ۲۸ یکدست	۲۸۵ ریال
نمره ۳۰ یکدست	۲۹۵ ریال
نمره ۳۲ یکدست	۳۰۵ریال
نمره ۳۴ یکدست	۳۱۵ ریال
نمره ۳۶ یکدست	۳۲۵ ریال
نمره ۴۰ یکدست	۳۴۵ریال
نمره ۴۲ یکدست	۳۵۵ ریال
نمره ۴۴ یکدست	۳۶۵ ریال

سارافون دبیرستانی باپارچه ترگال فخر مدل پیلی‌دار جلو باز یا جلو بسته جیبدار در اندازه‌های مختلف بشرح زیر است:

نمره ۲۸ یکدست	۳۸۰ ریال
نمره ۳۰ یکدست	۳۹۰ ریال
نمره ۳۲ یکدست	۴۰۰ ریال
نمره ۳۴ یکدست	۴۱۰ ریال
نمره ۳۶ یکدست	۴۲۰ ریال
نمره ۳۸ یکدست	۴۳۰ ریال
نمره ۴۰ یکدست	۴۴۰ ریال
نمره ۴۲ یکدست	۴۵۰ ریال
نمره ۴۴ یکدست	۴۶۰ ریال

مجله بانوان سه‌شنبه ها منتشر میشود

جرثقیل هیدرولیکی
شرکت تولیما
بازو تلسکوپی
۱۲/۵ تنی ۱۷۰ هزارتومان
۱۸ تنی ۱۹۰ هزارتومان
شرکت تولیما.
خیابان ایزنهاور
مقابل وزارت کارشماره ۴۳۲
تلفن ۹۵۴۴۶۰ـ ۹۵۹۲۴۴
۹۵۶۸۶۰ـ ۹۵۷۴۰۹

امشب

اکی بنائی
در
کاباره
جزیره
خرم جهان
کیلومتر ۴ اتوبان
تهران‌کرج تلفن
رزرو ۱۲ـ۹۴۱۷۱۱

اطمینان کامل
با...
قفل
زایس ایکون
ZEISS IKON

شماره ۶ر۱۵۹۰۱ تاریخ ۲۴ر۵ر۳۶

آگهی استخدام

اداره کل آموزش وپرورش استان ایلام طبق مفاد قانون استخدام کشوری عده‌ای بشرح زیرازطریق امتحان و مسابقه استخدام میکند

ردیف	عنوان شغلی	طبقه	تعداد مورد نیاز	محل خدمت	شرایط احراز	گروه قطعی شغلی
۱ـ	متصدی امور دفتری	۲	۱۷	شهرستان ایلام	دیپلم کامل متوسطه	۴
۲ـ	آزمایشگاه	۲	۲	شهرستان ایلام	۱ـ دیپلم کامل متوسط در یکی از رشته های‌فنی و حرفه‌ای هنرستان ۲ـ دیپلم کامل متوسطه رشته‌ـ طبیعی وتائیداطلاعات حرفه‌ای در زمینه مربوط یاطی‌دوره‌کار آموزی پایان تحصیلات‌ابتدائی	۴
۳ـ	خدمتگزار و سرایدار	۱	۳۳	ایلام		۱

داوطلبان واجد شرایط میتوانند برگ‌درخواست ذیل‌این آگهی را تکمیل و همراه با مدارک مشروحه زیر

۱ـ عکس ۴×۲ با ذکر مشخصات سجلی در ظهر آنها دو قطعه
۲ـ فتوکپی مدرک تحصیلی
۳ـ فتوکپی شناسنامه عکس‌دار
۴ـ کارت پایان خدمت وظیفه یا فتوکپی معافیت دائم از خدمت وظیفه
۵ـ رسید (فیش) بانکی مبنی بر پرداخت ۳۵۰ ریال‌ردیف‌های ۱و۲ر۱۵۰ ریال برای ردیف ۳ دریکی از شعب بانک‌ملی ایران به حساب شماره ۹۸۰ خزانه نزد بانک مرکزی ایران‌به عنوان (حساب حق ثبت‌نام داوطلبان استخدام) حداکثر تا ۱۵ روز بعد از انتشار این آگهی با پست سفارشی باداره‌امور اداری این اداره کل ارسال دارند به مدارکی که فاقد رسید بانکی باشد یا بعد از مهلت مقرر به پست داده شودترتیب اثر داده نخواهد شد ضمنا وجه مزبور بهیچ عنوان مسترد نمیشود تاریخ امتحان ومسابقه بعدا اعلام خواهدشد. **مدیر کل آموزش و پرورش استان ایلام‌ـ نبوی‌نژاد**

«برگ درخواست شغل»

نام خانوادگی	نام	نام پدر	شماره شناسنامه‌و محل صدور
	تاریخ تولدبروز و ماه وسال		مدرک تحصیلی
وضع خدمت وظیفه			داوطلب شغل (فقط یک شغل)
نشانی کامل	شهر	خیابان	کوی
کوچه	شماره منزل		امضاء داوطلب

اطلاعات و نیازمندیهای عمومی

تصادفات راهنمائی و رانندگی ۳۳۳۳۳۳ ـ ۳۲۳۴۳۴
بیمه ایران(۲۴ساعته) ۳۰۴۰۲۶ ـ ۶۴۳۰۱۴
کمیته ملی حمایت از مصرف کننده ۸۵۴۷۴۷ـ ۸۵۴۸۴۸
اطلاعات فرودگاه ۶۴۳۰۱۴
مهرآباد ۶۴۳۹۱۳ ـ ۶۴۳۰۱۲
هواپیمائی ملی پرواز های خروجی۹۱۱۲۳۱۳و ۹۱۱۲۳۱۴
آتش نشانی تهران ۹۵۴۴۴۴ـ ۹۵۵۵۵۴ـ۹۵۵۵۵۵ـ ۶۴۴۴۴۵
آتش نشانی شمیران ۲۷۷۷۷۲ و۲۷۷۷۷۱ مرکز اورژانس ۶۶۹۹۹۱ و ۶۶۹۹۲۱ مرکز اورژانس ۱۲۳
دفتر ارائه اطلاعات مسمومیت ها۶۶۰۵۵۱ ـ ۶۶۰۵۵۲
دفتر ارائه اطلاعات مسمومیت ۶۶۰۵۵۲ـ۶۶۰۵۵۱
مرکز حمایت مسمومین بنیاد والاحضرت شاهدخت شمس پهلوی ۸۴۱۰۲۰ ـ ۸۵۱۰۳۰

دستور تخریب خانه‌های غیر مجاز خارج محدوده صادر شد

شهرداری پایتخت امروز طی اعلامیه‌ای رسما از متاطق دوازده‌گانه شهرداری خواست، منازل غیر قانونی را که‌ظرف چند ماه اخیر در خارج از محدوده پنج ساله تهران‌ساخته شده است تخریب کنند .

ساختن‌خانه‌های خلاف‌قانون خارج محدوده از مدتی پیش و همزمان با انجام یکسلسله تغییرات پرسنلی درشهرداری پایتخت آغاز شد و طی این مدت صدها خانه خشت وگلی که فاقد هرگونه وسایل ایمنی‌و بهداشت است در این اراضی احداث شده‌است و یا دردست احداث است .

در این میان گروه کثیری از کارگران و بناهای تهران نیز کار خود را در داخل شهر رها کرده‌اند و با دریافت دستمزدی سنگین برای‌ساختن این قبیل منازل به‌اراضی‌خارج از محدوده روی آورده‌اند .

بهمین جهت ، با توجه به این مسئله که ساختن منازل خارج از محدوده خلاف قانون است ، شهرداری از کلیه صاحبان اراضی خارج از محدوده تهران و سازندگان ساختمان خواست از ادامه ساختمان‌دراین مناطق‌خودداری کنند.

ماموران شهرداری پایتخت طی چند روز گذشته بطور پراکنده ۲۰۰ واحد مسکونی در «چشمه علی» ، «دولت‌آباد» و خیابان «محمدیان»در شهر ری و نیز خارج از محدوده تارمک ، مجیدیه‌واطراف‌میدان شهباد را بدون دادن اطلاع قبلی صاحبان آنها تخریب کردند .

از سوی دیگر راهنمائی و رانندگی هم از حمل و نقل مصالح ساختمانی به خارج‌از محدوده جلوگیری کرد با این حال خانه های مزبور شبانه و بطور دستجمعی مجددا از سوی مردم ساخته میشود .

متن اطلاعیه شهرداری پایتخت بمناطق شهرداری در زمینه‌جلو گیری از احداث ساختمان‌های غیر قانونی و تخریب آنها به شرح زیر است :

چون بر طبق مقررات قانون احداث ساختمان در خارج از محدوده شهر ممنوع است و ماموران شهرداری در هر یک از مناطق مکلفند که این قبیل بناها را تخریب کنند لذا از آندسته از اهالی‌محترم پایتخت که اقدام به احداث بنا درخارج محدوده شهرکرده‌اند‌درخواست دارد که از ادامه این نوع ساختمان ها خودداری کنند. بدیهی است‌چنانچه شهروندان عزیزمفاداین اطلاعیه رامراعات نکنند شهرداری ملزم به‌اجرای صریح مقررات قانون خواهد بود .

توسعه محدوده

چندی پیش بهنگام تغییر شهردار پایتخت چند تن از مقامهای شهرداری‌و انجمن شهر لزوم توجه به مسئله حاشیه نشینان محدوده تهران و تغییر و تحولاتی را در قانون مربوط به احداث ساختمان در خارج محدوده تهران را یادآور شدند .

مقامهای شهرداری همچنان براین اعتقادند که قیمت ساختمان‌های‌داخل محدوده هنوزهم آنقدر بالاست که صاحبان درآمد های کم و متوسط به هیچ عنوان‌نمی توانند از عهده پرداخت اجاره‌بهاء وخرید این‌گونه منازل در داخل‌شهر برآیند، بهمین جهت- جادارد دولت فکری به حال این گروه از افراد بکند و با فراهم ساختن تسهیلاتی در این زمینه و یا تغییر قانون بصورتی اصولی گره‌کور مسئله خارج از محدوده را بگشاید .

مقامهای شهری نیز معتقدند: مردمی که از سالها پیش به امید ساختن خانه‌ای کوچک برای خود و افراد خانواده‌شان قطعه زمینی خریداری کرده‌اند و حال پس ازگذشت ۱۰ـ۱۵ سال بموجب قانون اجازه ساختمان به آنها داده نمی شود ، برحسب احتیاج به آسانی آلت دست گروهی افراد سودجو و بساز و بفروش قرار می گیرند و شهرداری که از قانون در این‌مورد پیروی میکند چاره‌ای جز اجرای آن ندارد و ازطرفی نمیتواند تا تغییر قانون منتظر بماند و تخریب اینگونه منازل خلاف‌قانون را آزاد بگذارد .

آنان همچنین اظهارنظر میکنند که با ساختن‌بی‌رویه منازل غیر قانونی وفاقد پروانه نظام اقتصادی شهر تهران برهم می‌ریزد . زیرا این دسته از افراد کم‌درآمد برای ساختن‌یک خانه‌مجهز غیر قانونی هم اکنون مصالح ساختمانی را به‌چند برابر قیمت واقعی و کارگر و معمار را با دستمزد های گزاف و بیهوده به خدمت گرفته‌اند در حالیکه میدانند با هزاران تومان پول تنها چند روز از آن خانه‌استفاده میکنند ، و پس از آن با تخریب خانه مصالح ساختمانی ونیروی انسانی مصرف شده‌تماما به هدر خواهد رفت . از سوی دیگر مسئله ساختمان سازی در خارج از محدوده بر فعالیت های داخل محدوده نیز اثر منفی گذاشته‌است. زیرا بخش مهمی از کارخانجات صنعتی هم اکنون با کمبود کارگر روبرو شده‌اند. چون‌کارگر صنعتی‌بجای کار درکارخانه به خارج از محدوده برای کارروی آورده است و مردم تهران در داخل محدوده‌برای‌یک بنایی‌ساده و ترمیم‌قسمتی از خانه‌های خود کارگر پیدا نمیکنند .

بهمین جهت اگر هرچه زودتر راه حل اساسی‌برای این موضوع پیدا نشود تهران با وضع نابسامانی از لحاظ نیروی انسانی و مصالح ساختمانی روبرو خواهد شد .

نماینده انجمن شهرستان تهران

تا بحال ۵ هزار خانه‌مسکونی در خارج آزمحدوده شهرری ساخته شده است

شهرری- خبرنگار اطلاعات: درپی تخریب خانه‌های‌خارج ازمحدوده شهر ری و اجتماع مردم در شهرداری ، امروز جلسه‌یی با شرکت نمایندگان ژاندارمری ، کلانتری ومردم در اتاق جناب‌زاده شهردار شهر ری تشکیل شد در این جلسه‌خانم‌فاطمه شجاع‌آفرین نماینده‌انجمن شهرستان‌تهران گفت ـ شهردار سابق در برابر احداث ساختمان در خارج‌از محدوده توسط مردم سکوت اختیار کرد و سکوت نیز علامت رضا است .

در اینمدت بالغ‌بره هزارخانه در خارج ازمحدوده شهری احداث شده است وشهردار فعلی را که تنها ٤روز است در این پست خدمت می کند در برابر یک عمل انجام شده قرار داده‌اند .

جناب‌زاده شهردار شهر ری نیز دراین جلسه‌اظهارداشت:

ـ من در جلسه پنجشنبه شهرداری تهران شرکت‌داشتم دراین جلسه به ماموران ژاندارمری وکلانتری‌دستور تخریب خانه های خارج از محدوده داده شد و حالابه شما نمایندگان مردم هشدار می‌دهم عملیات ساختمانی در خارج از محدوده را متوقف کنید تا راه حل مناسبی‌برای ساختمان های بدون پروانه پیدا شود .

توزیع کتابهای درسی در مدارس

کتابهای درسی‌دوره ابتدائی فقط از طریق مدارس بین دانش آموزان توزیع میشود.

وزارت آموزش و پرورش طی بخشنامه‌ای‌از کلیه ادارات آموزش و پرورش استا نها خواست که به مسئولان کتاب های درسی ابتدائی حوزه‌های خود تاکید نمایند از فروش کتاب های درسی ابتدایی به افراد و دانش آموزان بصورت متفرقه خودداری کنند .

در اجرای‌این دستورادارات آموزش وپرورش موظف شدند فورا کتابهای رسیده را جهت توزیع بین دانش آموزان به مدیران آموزشگاه ها تحویل دهند .

اسامی داوطلبان منتخب حزب برای انتخابات میان‌دوره‌ای تهران

آخر وقت امروزمنوچهر پزشکی معاون دبیر کل و رئیس شاخه بازرسی حزب رستاخیز ملت ایران اسامی ده تن نامزدان حزب‌را برای شرکت در انتخابات میان دوره‌ای مجلس شورای‌ملی در تهران اعلام کرد ، وی گفت :

کمیسیون منتخب هیات اجرائی پس از بررسی نظریات کمیته بررسی صلاحیت حزبی و زمینه محلی به ترتیب الفباء آقایان مهدی‌حریری طلوع، محمود خرازی ، خانم نصرت‌السادات رضوی نیکخو و آقایان محسن شریعتمداری طالقانی، دکتر یوسف شکیب فهیمی، دکتر منوچهرصفائی، ابراهیم‌صهبا، سعید محمدی دشتکی - هدایت‌اله‌محمودی‌و منصور منطقی را بعنوان نامزدان حزب برای شرکت در انتخابات معرفی کرد .

وی همچنین گفت :

بررسی صلاحیت حزبی۱۲۸ داوطلب از تاریخ ۲۵مرداد ماه در کمیته‌ای مرکب از مسئول حزب در تهران رئیس دادگاههای شهرستان و سه نفر از معتمدان محل آغاز شد این گروه نتیجه مطالعات خود را به هیات اجرائی حزب فرستاد و کمیسیون منتخب هیات اجرائی کار بررسی خودرا براساس گزارش مزبور از روزچهارشنبه دوم شهریور ماه آغازکرد و صبح امروز نتیجه بررسیهای خود را اعلام داشت .

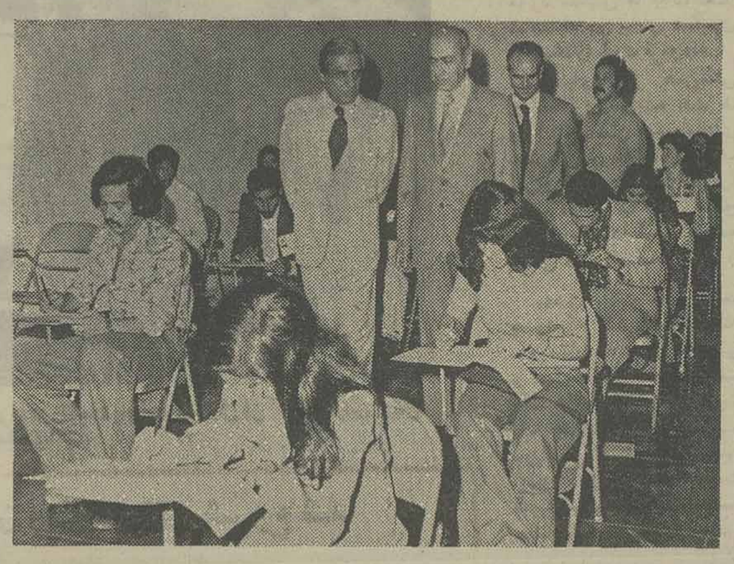

روز پنجشنبه گذشته ۸۹۱ نفر سپاهی در مسابقه‌ای‌برای انتخاب سپاهیان ممتاز برای ورود به دانشگاه‌و مدارس‌عالی شرکت کردند .

دکتر باهری دبیر کل حزب رستاخیز ملت ایران بهمراه هوشنگ شریفی رئیس دانشگاه تهران از جریان آزمون این مسابقه که در تالار دانشکده هنر های زیبا ی‌دانشگاه تهران برگزار میشد دیدن کردند ، این مسابقه‌بوسیله موسسه‌روان شناسی دانشگاه تهران وزیر نظر امور اجتماعی دربار شاهنشاهی برای نهمین سال متوالی برگزار میشود .

۳ شورای داوری منحل شد

از ۲۹ حوزه های داوری ۲۶ حوزه به فعالیت اشتغال دارند . در پی تماسی که خبرنگار ما با حوزه های مختلف شورا های داوری گرفت گزارش داد از ۲۹ حوزه شورا های داوری ۲۶ حوزه در امر رسیدگی به اختلافات و حل و فصل آن فعالیت دارند .

شعبه های ۳ ، ۲۱ و ۲۵ شورا های ملت‌انحلال تا اطلاع ثانوی تعطیل است و در صورت تشکیل‌این حوزه‌ها، شروع کار آنها باطلاع مردم رسانده خواهد شد .

در پی تغییر و تبدیل دادگاه های بخش و جایگزین شدن شورا های داوری‌بجای دادگاه های مزبور تاکنون که بیست روز از شروع فعالیت های آن میگذرد اختلافات‌و دعاوی‌بطور کدخدامنشی و جلب رضایت طرفین رسیدگی شده است .

ده هکتار مرتع سوخت

شیراز - خبرنگار اطلاعات

دریک آتش سوزی وسیع ۱۰ هکتار مراتع منابع ملی «کوپای» اردکان واقع در ۱۸ کیلومتری جنوب شرقی منطقه کلاسیاه سوخت .

آتش سوزی که ۵ساعت ادامه داشت سرانجام‌وسیله ماموران ژاندارمری سپیدان و اهالی‌محلی‌مهار وخاموش شد .هنوز علت آتش‌سوزی روشن نشده است .

خبرهای کوتاه

اعلام نتایج کنکور دانشگاه فارابی

بعداز ظهر دیروز دانشگاه فارابی برای پذیرش دانشجو دررشته های برنامه ریزی فرهنگی روابط فرهنگی بین‌المللی ومدیریت امرفرهنگی در سطح فوق لیسانس کنکور ورودی برگزار کرد .

نتایج امتحان‌کتبی این‌دانشگاه روز دهم شهریور اعلام‌خواهد شد و با قبولشدگان مصاحبه انجام می‌گیرد .

سفر نمایندگان کارگران به ایتالیا

هفته آینده ۳۰ نفر از نمایندگان کارگران و دبیران سندیکا های‌کارگری بسرپرستی خلیل‌الداغی معاون سازمان کارگران ایران ونماینده‌مجلس شورای ملی بایتالیا میروند

این گروه بمدت ۱۲ هفته در مرکز حرفه‌ای سازمان بین‌المللی کاردر ایتالیا درزمینه تعلیمات سندیکائی آموزش‌می‌بینند .

روز داروسازی

بامداد امروز بمناسبت روز داروسازی ایران مراسمی در دانشگاه تهران برگزار شدکه طی آن پیکره اعلیحضرت همایون شاهنشاه آریامهر در محوطه دانشگاه‌متوسط رئیس، معاونان استادان دانشکده دارو سازی و هیات مدیره جامعه داروسازان و داروسازان‌شاغل در تهران گلباران شد .

دریافت مدال

به امر شاهنشاه آریامهر ، آقای دکتر تقی‌زرکش دانشیار دانشکده پزشکی رازی پزشک مخصوص تیم ملی فوتبال ایران ، به دریافت یک قطعه مدال پهلوی مفتخر شد.

کنکور دانشسرای عشایری شیراز

شیراز - خبرنگار اطلاعات

از ساعت ۸ر۳۰ دقیقه صبح امروز ۳۴۰۰ دختر و پسر عشایر کشور در کنکور دانشسرای عشایری‌شیرازشرکت کردند.

این کنکوردر دبیرستان «شاهپور» شیراز برگزار شد و ۱۴۰۰ تن از شرکت کنندگان در کنکور برای تحصیل در دانشسرای عشایری پذیرفته‌می‌شوند . دختران و پسران شرکت کننده اکثر لباس های رنگارنگ محلی به تن‌داشتند.

سخنرانی

ساعت یک بعدازظهردوشنبه هفتم شهریور در جلسه هفتگی کلوب مرکزی روتاری تهران، که‌درتالار روتاری «پارک هتل» تشکیل میشود ، دکتر رضا علومی استاد دانشگاه‌و مدیر مجله پژوهشگر ، پیرامون تکنولوژی نوو انسان ها سخنرانی میکند .

انتصابات جدید دانشگاه تهران

دوتن از اعضای هیات علمی دانشکده پزشکی پهلوی دانشگاه تهران با حفظ وظایف آموزشی به سمت های زیر منصوب شدند :

دکتر هوشنگ احراری دانشیار دانشکده پزشکی پهلوی بسمت رئیس بخش جراحی عروق دکتر عزالدین معنوی استاد گروه روانپزشکی دانشکده پزشکی پهلوی بسمت رئیس بیمارستان روزبه .

ورود استاندار جدید

شیراز - دکتر منوچهر آزمون استاندار جدید فارس صبح امروز وارد شیراز شد و در فرودگاه مورد استقبال مقامات محلی قرار گرفت.

پیش از ظهر امروز دکتر آزمون در یک جلسه مصاحبه مطبوعاتی ورادیو وتلویزیون برنامه کار خود را تشریح‌نمود و به سئوالات خبرنگاران‌پاسخ گفت .

کنگره جغرافیدانان کشور

پنجمین کنگره جغرافیدانان کشور با شرکت بیش از ۱۳۰ نفر از استادان و اعضای هیات علمی‌دانشگاه ها و کارشناسان و محققین این رشته از امروز در محل تالار۱۷دی‌دانشگاه تربیت معلم تشکیل شد . در جلسات این کنگره که بمدت سه روز ادامه دارد ۱۷ نفر از استادان جغرافیا درباره موضوع های مختلف جغرافیایی سخنرانی‌خواهند کرد . کنگره بعد از ظهرروز سه‌شنبه هشتم شهریور با صدور قطعنامه بکار خود پایان میدهد .

آسمان

آسمان سواحل دریای خزر نیمه ابری در بعضی نقاط‌تمام ابری همراه با رگبار ،آسمان تهران صاف تا کمی ابری .

حداکثر درجه حرارت‌امروز تهران ۳۹ و حداقل ۲۶ درجه بالای صفراست . در ۲۴ساعت گذشته گرمترین نقطه آبادان‌با حداکثر ۴۷ و خنک ترین نقطه همدان با حداقل ۲۰ درجه بالای صفر بوده‌اند حرارت آب دریا از بندر پهلوی ۲۵ درجه رامسر و نوشهر ۲۴ و بابل ۲۷ درجه گزارش شده است و درجه نسبتا مساعد است .

آموزگار: مجریان دولت حق ندارند بمردم فخر بفروشند

در جلسه امروز مجلس سنا پس‌از پایان‌سخنان دکتر ضیائی که در صفحه آخر امروز چاپ شده است ، آقای نخست وزیر پشت تریبون رفت وابتدا از توجه ویژه سناتور ها و صحبتی‌که‌در خلال سخنانشان نسبت به دولت‌و برنامه دولت ابراز داشتند تشکرکرد واظهار امیدواری نمود با پشتیبانی و راهنمایی سناتور هاو همکاری مردم در اجرای برنامه موفق گردد. نخست وزیر در این موقع‌به ادای توضیحاتی در خصوص تذکر سناتور ها پرداخت و یادآور شد . سناتور رضایی که عمری در فعالیت های صنعتی و معدنی سیری کرده‌اندو مظاهر نوینی را در این‌راه پایه گذاری‌کرده‌اند، خود به پاسخ پرسش هایی که مطرح نموده‌اند آگاهی دارند. در مورد کم‌کاری و راحت طلبی اشاره‌یی شد ،باید بگویم در هر جامعه‌یی که‌افراد معدودی باتلاش‌کمتر درکمترین زمان ثروت خارق‌العاده بدست آورده‌اند مسلما تنبلی رواج پیدا کرده البته خواه این‌ثروت از راه فروش زمین ودلالی باشد وخواه واسطه گری یا گرانفروشی . بیروی از همین روش ها باعث تضعیف اخلاقی و اعتقادات جامعه می‌شود .

نخست وزیر گفت . بدنبال ثروت رفتن نه‌تنها عیب نیست بلکه برای جامعه پیشرفته لازم است ولی ثروتی که باکار و کوشش و تلاش بدست آید . آنهایی که دنبال ثروت رفته‌اند اگر خودسرمشقی ارزنده‌نباشند چه‌فایده داردکه‌در آموزگار در دنبال سخنان خودبه جلوگیری از اسراف اشاره کرد و گفت این نکته‌یی است که همه مردم باید مورد توجه قرار دهند . بخش خصوصی در خصوص جلوگیری از اسراف باید سرمشق نو نه باشد چه‌اصلاح جامعه تنها از طریق اصلاح فردی امکان دارد .

دولت با تبعیض مخالف است . تبعیض در همه شئون اگر بخواهند جامعه ما آنطور که مورد نظررهبر عالیقدراست پیش‌برود بایدازتبعیض ها و اندیشه‌محبوبیت پیدا کردن‌در جامعه به‌صورمختلف‌دوری‌کنیم و به دنبال آن باشیم تا با کار و کوشش رضایت شاهنشاه و ملت را فراهم سازیم .

در مورد وعده پیمان کاران نخست وزیر گفت. امیدوارم‌در صنایع کشور این خلفوعده صادق نباشد زیرا مسئله خوب کار کردن ووجدان کار داشتن نباید برای گروه خاصی مطرح باشد همه بایدکارکنیم ووجدان کارداشته باشیم .

آموزگار تاکید کرد که در اجرای برنامه دولت بخش خصوصی وظایفی بعهده دارد ودولت در نظر دارد که از بخش خصوصی استفاده کندو از همه سرمایه گذاری در امر تولیدپشتیبانی می‌کند ومسلما دراین رهگذر احتیاج فراوان است و بخش خصوصی با دولت همکاری خواهد داشت.

نخست وزیر در باره رابطه افزایش درآمد نفت با تنبلی گفت: این تصور پیش‌آمد که کمتر کار کنیم ولی باید بگویم که این نفت متعلق به نسل‌فعلی نیست باید از آن برای نسل آینده سرمایه گذاری کنیم .

در مورد خروج سرمایه‌از ایران نخست وزیر گفت هر ایرانی وطنپرست سرمایه خود را در همین مملکت به جریان می‌اندازد ، آنها که بخارج میروند دیر یا زود پشیمان خواهند شد ، چه علاوه بر امکاناتی که دولت فراهم میکند اصولا در دیار غربت زندگی کردن زندگی مطلوبی نیست . نخست وزیر یادآور شد که پول ایران قوی‌ترین پول‌جهان است .

و دولت در مورد بودجه‌دفاعی و مسئولیت منطقه یا در برنامه تقدیمی اشاره کرده است .

نخست‌وزیر گفت مجریان دولت همه خدمتگزارند و هرگز حق ندارند به مردم فخر بفروشند ما به اراده شاهنشاه به این مقام منصوب شدیم تا به مردم خدمت کنیم .استدعا دارم اگر در جریان کار به موردی برخورد شود که‌چنین روحیه‌یی‌باشد دولت‌رادرجریان بگذارید. نخست‌وزیر در مورد بازنشستگان گفت : که‌این‌گروه زحمتکش و فعال در سرلوحه برنامه دولت قرار دارد و از هیچگونه کمک به‌بازنشستگان کوتاهی نخواهیم کرد .

در مورد مسکن و تشریفات اخذ پروانه و محدوده شهرها نخست‌وزیر گفت دولت آماده است و با یاری شما و با تجدیدنظر ، مشکلات را به بهترین‌صورت رفع خواهدکرد. درمورد دادگستری وتقویت دادگستری و قوه قضایی نخست‌وزیر گفت : درسرلوحه کار دولت احترام به قانون و دادگستریست ، بطوریکه‌کودک در محیط خانواده احترام به قانون را فراگیرد.

اعتماد گرفته شد و به اتفاق آرا سنا به دولت رای اعتماد داد و نخست‌وزیر تشکر کرد.

بدنبال پایان بررسی برنامه دولت و دادن رای اعتماد به‌آن چند لایحه دیگر در دستور جلسه علنی فوق‌العاده مجلس سنا مطرح گردید. و درنتیجه لایحه نحوه‌اداره بانک‌اعتبارات صنعتی و چگونگی استفاده از وجوه حاصل از فروش سهام- لایحه‌تکمیل‌و اجاره واحد های مسکونی - لایحه شش تبصره به ماده صد قانون شهرداریها همچنین لایحه انحلال سازمان تربیت‌بدنی ایران و واگذاری وظایف آن پس از تصویب به مجلس شورای‌ملی‌فرستاده شد.

رئیس سنا در پایان جلسه اعلام داشت تمام لوایحی که مورد نظر دولت‌بود در جلسات فوق‌العاده بررسی و تکلیف آن روشن‌گردید بنابراین فکرمیکنم این آخرین جلسه‌یی باشد که ما درتعطیلات بطور فوق‌العاده تشکیل دادیم .

قطع پروازهای شرکت هواپیمائی انگلیس از تهران به لندن

دنباله اخبار خارجی

بدنبال اعتصاب کارکنان فرودگاههای لندن و قطع‌پرواز های شرکت هواپیمائی انگلیس صبح امروز دفتر شرکت هواپیمائی «بریتیش ایرویز» در تهران اعلام کرد که برخی از پروازهای این شرکت از تهران به لندن لغو شده است .

دفتر شرکت هواپیمائی انگلیس درتهران تغییرات‌پرواز های این شرکت را بشرح زیر اعلام کرد :

پرواز ۳۶۳ امشب لغو شد.

پرواز ۳۶۲ ساعت ۲۳و۵۵ دقیقه امروز بزمین می‌نشیند.

پرواز ۳۸۲ لغو شد.

پرواز ۸۶۰ ساعت ۲۲و ۴۰ دقیقه امشب بتهران میرسد و ۱۲ و ۱ دقیقه فردا ازتهران به دهلی می‌رود.

پرواز ۸۶۱ ساعت ۲ و۵۰ دقیقه بامداد فردا از کلکته به مقصد لندن بلند میشود.

پرواز ۳۸۳ فردا لغو شد.

پرواز ۳۷۳ ساعت ۱۰ و۳۵ دقیقه فردااز‌تهران بمقصدلندن بلند میشود.

سخنگوی شرکت هواپیمائی ملی ایران‌امروز در مورد‌پرواز های این شرکت به لندن گفت از آنجا که فقط ۶۰ درصد از کارکنان قسمت های کنترل فرودگاههای لندن به اعتصاب پیوسته‌اندوپروازهای این شرکت نیز محدود است مسئله لغو کامل پروازهای «هما» به‌لندن فعلا مطرح نیست . تنها پرواز تهران - لندن- نیویورک به پرواز تهران - پاریس - نیویورک تبدیل‌شده وبقیه‌پرواز های تهران- لندن بطور عادی انجام میشود .

چنانچه پروازهای امروز بموقع انجام نشد.

زنی که میخواست خودکشی کند پشیمان شد

ریچموند - ویرجینیا - آسوشیتدپرس - زن ۲۶ ساله‌ئی که دیروز به قصد خودکشی خود را از روی یک پل‌آبراه «کانالها» فرو انداخت فوری شناکنان از آب بیرون آمد و گفت که آب خیلی سرد است . این زن به پلیس گفت که چون کسی اورا دوست ندارد میخواسته است خودش را بکشد . پلیس این‌زن را بمرکز رسیدگی به حوادث برد تا او را از لحاظ روانی مورد آزمایش قرار بدهند .

مرگ ومیر ناشی از سرطان

واشنگتن- یونایتدپرس- پژوهشگاه ملی سرطان‌در آمریکا ،دیروز اعلام کرد که بررسی‌های تازه نشان میدهد که‌طی ۲۵ سال گذشته از میزان مرگ ومیر براثرسرطان، اندکی کاسته شده است .

براساس این بررسی‌که مربوط بسالهای از ۱۹۶۷ تا ۱۹۷۳ است، ۴۱ درصد بیماران سرطانی سیاه‌پوست، از زمانی‌که مبتلا به‌بیماری شده‌اند، تاه سال بزندگی ادامه داده‌اند. این ارقام، درسالهای از ۱۹۶۰ تا۱۹۶۶ درمورد سفید پوستان ۴۰ درصد، ودر سالهای از ۱۹۵۰ تا ۱۹۵۹ بالغ بر۳۹ درصد بوده .

خانم لورن کوشنر سخنگوی پژوهشگاه ملی سرطان گفت مقایسه این ارقام دلیل برآن است که در مبارزه‌علیه سرطان که دولت امریکا سالی ۸۰۰ میلیون دلار صرف‌آن می‌کند، پیشرفت مطلوبی حاصل شده است .

یك متهم بقتل، همسر، دو فرزند وسك و خودش را كشت

برچسگادن - آلمان غربی - آسوشیتدپرس - یک اتریشی ۲۷ ساله‌که باتهام‌قتل یک زن سالمند موردپیگرد بوده ، ظاهرا همسر ، و بچه ، وحتی سگ خود را از بلندی یک صخره ۱۲۰۰ پائی بزیر انداخت و خود نیز درپی آن ها از صخره فرو افتاد .

پلیس‌باواریا که درجستجوی متهم بوده،دیروز اعلام کرد که‌جسد کارل‌ترنیگر همسرش گودرون، ودو فرزند ۷ ساله و سه ساله آنها را درپائین صخره واقع درمرز آلمان-اتریش یافته‌است.

ایران در نمایشگاه بین‌المللی پلودیو شرکت می‌کند

ایران برای سومین مرتبه در سی و سومین نمایشگاه بین‌المللی بازرگانی پلودیو واقع در بلغارستان شرکت می کند و پیشرفتهاوتحولات خود را بویژه در زمینه‌های صنعتی ، کشاورزی،فرهنگی واجتماعی‌بمعرض نمایش‌قرار می دهد .

غرفه ایران در این نمایشگاه در ۲۰۰ متر مربع بنا شده است وبااستفاده‌از مدرنترین وسائل سمعی و بصری و تلویزیون‌مداربسته تصاویری از ایران قدیم و ایران‌امروز را بدیدار کنندگان معرفی می کند، دراین غرفه ضمن‌نمایش آثار باستانی و نقاط دیدنی وتاریخی ایران بوسیله‌عکس و آسلاید ، موسیقی اصیل ایرانی نیز پخش میگردد .

صنایع دستی وهنری ایران وفرش ایران نیز در این‌غرفه بمعرض نمایش قرار داده خواهد شد .

غرفه ایران و سی و سومین نمایشگاه بین‌المللی بازرگانی پلودیو بلغارستان روز ۱۲ شهریور ماه جاری گشایش خواهد یافت و بمدت یک هفته تا ۱۹ شهریور ماه گشوده میباشد .

خواستگار ۳ زنه دزدهم بود!

شیراز - خبرنگار اطلاعات

خواستگار مشکل پسندشیرازی سارق و ۳ زنه از آب درآمد. براساس شکایت حمزه اسدپور از فتح‌الله حسین‌پور ۲۶ ساله دست این خواستگار حقه باز در شیراز روشد .

حمزه اسدپور درشکایت‌خود یادآور شد هفته قبل فتح‌الله‌به خواستگاری دخترم‌آمد وپس‌از توافق شب را در منزل ما گذراند و صبح روز بعد برای تهیه مقدمات عروسی منزل ما را ترک گفت و دیگر باز نگشت .

پس از رفتن او متوجه‌شدیم مبلغ ۵ هزار تومان پول نقد و مقداری جواهر از خانه ما بسرقت رفته است . فتح‌الله پس از دستگیری دربازجوئی گفت : چون‌عروس رانپسندیده بودم مقداری از پول ها را برداشتم و گریختم و حالا حاضرم پول‌ها را پس بدهم ، پس از اینکه فتح‌الله برای آوردن پول ، همراه ماموران انتظامی بمنزلش رفت،ماموران متوجه شدند که وی دارای ۳ زن عقدی است که هیچیک از آنها از وجود دیگری خبر ندارد .

این ۳ زن که آزیتا،مهوش ومریم نام دارند باتفاق حمزه اسدپور ازفتح‌الله شکایت‌کردند و فتح‌الله باتهام کلاهبرداری و ازدواج مجدد از طرف دادیار شعبه یک دادسرای شیراز زندانی شد .

مشاور شهردار

شهرداری تحت شرایطی در خارج محدوده اجازه ساختمان میدهد

علی سپهر مشاور شهردار نیز امروز در زمینه ساختمان سازی در خارج از محدوده و تخریب منازل فاقد پروانه اظهار کرد :

تا زمانی که قانون تغییر نکرده شهرداری مکلف است به قانون عمل کند درغیر اینصورت شهرداری نیز متخلف شمرده میشود.

در عین حال شهرداری آماده است تا اگر گروهی از افراد تقاضای خانه سازی در خارج‌از محدوده یا مرز محدوده دارند مراتب را کتبا به شهرداری بنویسند تا چنانچه خانه سازی با ضوابط و موارد قانونی در این باره مطابقت داشت اجازه ساختمان به آنان داده شود.

مشاورو سخنگوی شهرداری سپس‌افزود: درحال حاضر دستگاه شهرداری به هر نوع شکایت و ادعای خسارت که از جانب‌سازندگان ساختمان‌درخارج از محدوده برسد درصورتیکه منطقی باشد رسیدگی میکند ولی نمیتواند اجازه ساختمان غیر قانونی به این افراد بدهد.

«سایروس وانس» وزیر امور خارجه‌آمریکادرآخرین روز اقامت خود در پایان‌سفر رسمی چهار روزه‌اش به پکن با هواکوفنگ رهبر جمهوری خلق چین دیدار و گفتگو کرد . ملاقات‌وزیر خارجه آمریکا بارهبر چین درتالار بزرگ‌جمهوری‌خلق چین صورت گرفت .

عکس رادنویی آسوشیتدپرس

استقبال باشکوه رهبران و مردم لهستان از شاهنشاه و شهبانوی ایران

شاهنشاه آریامهر و علیاحضرت شهبانو، روز دوشنبه گذشته، برای یک دیدار رسمی از لهستان به آن کشور، تشریف فرما شدند و مورد استقبال پرزیدنت «هنریک یابلونسکی» رئیس شورای جمهوری مردم لهستان و سایر بلند پایگان آن کشور قرار گرفتند.

سفر شاهنشاه آریامهر و علیاحضرت شهبانو به لهستان، بار دیگر مناسبات دیرینه دو کشور را در سطح جهانی مطرح کرد و روزنامه ها و دیگر وسایل ارتباط جمعی جهان، خبر این دیدار رسمی را با اهمیت تلقی کردند و جزئیات انرا به اطلاع مردم جهان رساندند.

در طول این سفر، مردم لهستان، در شهرهای کوچک و بزرگ آن کشور صمیمانه مقدم اعلیحضرتین را گرامی داشتند و برای دیدار شاهنشاه و شهبانو، ساعتها در حاشیه خیابانها ایستادند و با شاخه های گل، فریادهای شادی و به اهتزاز درآوردن پرچم سه رنگ کشور ما، ابراز احساسات کردند.

امروز در این صفحه، گزارش مصوری از این سفر پراهمیت را می بینید.

شاهنشاه، آریامهر و «ادواردگیرک» دبیر اول حزب متحد کارگران لهستان در باره مسائل مورد علاقه دو کشور و از جمله مسائل جهانی گفتگو میکنند.

شاهنشاه آریامهر و «ادوارد گیرک» دبیر اول حزب متحده کارگران لهستان هنگام ورود اعلیحضرتین به پایتخت لهستان

مردم شهر پزنان با فریادهای شادی و دسته های گل مقدم شاهنشاه و شهبانوی ایران را گرامی میدارند.

شاهنشاه آریامهر و علیاحضرت شهبانو در پزنان از بزرگترین کارخانجات صنایع فلزی لهستان دیدن کردند و قسمت های مختلف این کارخانه را که یکی از سازندگان لکوموتیو و موتورکشتی و ماشین آلات کشاورزی لهستان است موردبازدید قراردادند. درمدت بازدید کارگران کارخانه با ابراز احساسات شدیدی مقدم میهمانان عالیقدر را گرامی داشتند

شاهنشاه آریامهر و «ادوارد گیرک» دبیر اول حزب متحد کارگران لهستان در باره مسائل مورد علاقه دو کشور و از جمله مسائل جهانی گفتگو میکنند.

شاهنشاه و شهبانوی ایران در مراسم ضیافت رئیس جمهوری لهستان و بانو و دبیراول کمیته مرکزی حزب متحده کارگران لهستان و بانو که بافتخار اعلیحضرتین ترتیب یافت. نفر اول سمت راست «ادواردگیرک» دبیر اول حزب متحد کارگران و نفر اول از سمت چپ حضرت «یابلونسکی» رئیس جمهوری لهستان هستند.

دهها هزارتن از مردم پزنان برای استقبال از موکب میهمانان عالیقدر ایرانی گرد آمده‌اند. درگوشه و کنار تابلوهائی بچشم میخورد که بزبان فارسی نیز به شاهنشاه و شهبانو خیرمقدم عرض شده است.

علیاحضرت شهبانو در ورشو از موزه ملی ورشو بازدید کردند.

این موزه درسال ۱۹۳۸ با سابقه صدساله درمحل جدید خود که خاص موزه ساخته شده گشایش یافت و در دوران جنگ جهانی دوم دراشغال آلمانی ها و محل فرماندهی نازیها بوده و آثار موجود دران در دوران جنگ به غارت رفته است.

تعدادی ازاین آثار ازجمله نقاشی های «برناردوبلوتو» نقاش ایتالیائی و همچنین نقاشی ها و مجسمه های چوبی قرن دوازدهم تا شانزدهم لهستان، بعد ازجنگ دوباره به موزه بازگردانده شد.

در بازدید از موزه ملی ورشو دکتر نهاوندی رئیس دفتر مخصوص دکتر بهنام رئیس دانشگاه فارابی، و دکتر مفیدی معاون دانشگاه تهران و بیژن خلیلی دبیرکل مرکز مطالعات بین المللی دانشگاه تهران افتخار حضور داشتند.

اطلاعات ۱۳۰۴

بنیانگذار: شادروان عباس مسعودی
صاحب امتیاز و مدیر: فرهاد مسعودی
سردبیر: حسین بنی احمد
سال پنجاه و دوم
محل اداره: خیابان خیام. ساختمان اطلاعات
تلکس ۲۱۲۳۳۶ ـ تلگرافی: اطلاعات. تهران.
تلفن ۳۲۸۱

سخن روز

تعبیر نادرست

در جلسه شورای عالی محیط زیست، والاحضرت شاهپور عبدالرضا پهلوی که بر شوری ریاست عالیه دارند، نکات مهمی را در زمینه برنامه حفاظت از محیط زیست و امور اجرائی این برنامه تذکر فرمودند. از جمله این نکات، تشریح وظایف و حدود مسئولیت های سازمان حفظ محیط زیست بود که بنا به اظهار والاحضرت نمیتواند هم طراح و هم اجراءکننده برنامه های بهسازی و پاکسازی محیط زندگی باشد و بلکه باید نقش ناظر و هم‌آهنگ کننده را ایفاء کند.

شاید عدم پیشرفت برنامه های بهسازی و پاکسازی محیط به صورتی که انتظار میرفت ـ و والاحضرت شاهپور عبدالرضا متذکر آن شدند ـ تاحدی به همین قضیه مربوط باشد. یعنی سازمانهای مختلف بتصور اینکه حفاظت از محیط زیست را قانون در عهده سازمان مشخصی قرار داده و اعتبارات و اختیارات کافی نیز برای آن تشکیلات منظور داشته است، نسبت به این قضیه مسئولیتی برای خودشان قائل نبوده اند.

چه بسا که مدیران سازمان حفاظت محیط زیست نیز بنحوی دچار همین تصور بوده و بدین سبب، بیش از حدلزوم آلوده مسائل اجرائی شده‌اند. تا جایی که فرصت پرداختن به وظایف اصلی خود یعنی برنامه ریزی و ارائه طرحها و برنامه ها به سازمانهای دیگر و جلب همکاری آنها را نداشته‌اند.

حفاظت از محیط زیست چنان موضوع وسیع و بسیطی است که هیچگاه یک سازمان نمیتواند مستقلا آن را کفالت و اداره کند.

از آلودگی فضای تنفسی شما بر اثر دودکش آب گرم کن منزل همسایه تا آلودگی فضای تنفسی نوع انسان بر اثر انفجارات اتمی، از اثرات تجاوز بشر به حریم زندگانی وحوش تا اثرات نگهداری چهارپایان در حریم شهرها و مناطق مسکونی، از عوارض سروصداهای مزاحم بر اعصاب ادمیان تا آلودگی آب اقیانوسها بر اثر نفوذ نفت و روغن نفتکش ها و کشتی های دیگر همه و همه مسائلی است که زیر سه کلمه «حفظ محیط زیست» جای میگیرد و وظایف بیشماری را برای سازمان مربوط به دنبال می اورد. ولی آیا امکان دارد که سازمان واحدی در تمامی این موارد مداخله کند و یکه و تنها از عهده چنین مهمی برآید؟... هرگز! این کار بزرگ و پردامنه را که در زمان ما بعنوان یک مسأله حیاتی شناخته شده است، در محدوده یک مبارزه ملی از طریق جلب همکاری سازمانهای مختلف و در سطح مبارزه بین‌المللی از راه جلب مساعدت همه کشورها میتوان به ثمر رسانید و فضائی سالم و اطمینان بخش برای زیستن در اختیار انسان و حیوان قرارداد.

امیدواریم سازمان حفاظت محیط زیست در دوره جدید فعالیت خود با رعایت این نکته بوجهی که والاحضرت اظهار داشته‌اند «فارغ از درگیریهای جاری بتواند هماهنگی و مراقبت و نظارت ارشادی بر کارها را بنحو شایسته‌یی اعمال نماید.»

سطح عبور و مرور تهران چند طبقه باید باشد

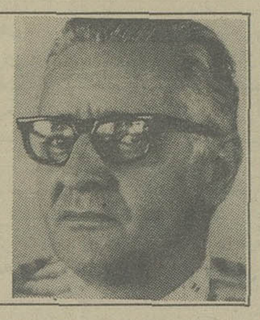

دکتر انور خامه‌ای

از قول آقای شهردار جدید تهران نوشته‌اند که ایشان طرح دو طبقه کردن خیابانهای تهران را مورد بررسی قرار خواهند داد. معنی دو طبقه کردن تهران را چنین توضیح داده‌اند که در میان هر خیابان ستونهای آهنی بشکل «ت» لاتین نصب خواهند کرد و سپس سطح فوقانی آنها را با بتون بهم متصل خواهند ساخت و باین ترتیب طاقی بر روی خیابانها کشیده خواهد شد که قسمتی از بار ترافیک میتواند بروی آن منتقل شود. آقای شهردار جدید بر خلاف بعضی از مسئولان دیگر که وعده های دقیق و صریح میدهند معین نکرده‌اند که ساختمان طبقه دوم خیابانها در چه تاریخی آغاز خواهد شد، درچه زمانی پایان خواهد یافت، هزینه آن چقدر خواهد گردید، و چه اندازه از بار ترافیک را تحمل خواهد کرد؟

البته دانستن این مطالب برای مردم چندان ضرورتی ندارد، انشاءالله هر وقت این طبقات فوقانی بمبارکی و میمنت ساخته شد آمار ریز و درشت آن در اختیار هموطنان گرامی گذاشته خواهد شد.

اما آنچه مهم است و آقای شهردار بآن اشاره‌ای نکرده‌اند این است که با ساختمان این طبقه دوم، تکلیف طبقه سوم تهران چه می شود؟ ممکن است آقای شهردار بپرسند طبقه سوم دیگر کجاست؟ برای اطلاع ایشان که چند سال اخیر از امور شهر تهران بدور بوده‌اند عرض میشود که از دو سال پیش سازمان محترمی بنام سازمان مترو تاسیس شده است که وظیفه خود را ساختمان شبکه ترن زیر زمینی تهران یعنی مترو اعلام داشته و قول داده است با کاستن قسمت مهمی از بار ترافیک تهران این مشکل را حل خواهد کرد. با توجه بوسعت این شبکه و تونلهای عظیمی که باید در زیر سطح سرتاسر پایتخت حفر گردد با اجازه شهردار گرامی تهران و سازمان محترم مترو، نام این شبکه و تاسیسات آنرا طبقه سوم تهران میگذاریم که طبیعتا رقیب طبقه دوم خواهد بود!

مسئولان ساختمان این طبقه سوم بر خلاف آقای شهردار و طرح طبقه دوم ایشان، از بدو تاسیس، وعده های فراوانی در باره شکل و شمایل این طبقه و محل و زمان ساختمان آن داده و حتی نقشه تفصیلی آنرا نیز منتشر ساخته‌اند. از نظر زمانی، سازمان مترو در ابتدا وعده داد که تا یکسال کار های ساختمانی خود را شروع خواهد کرد. در پایان سال اول یعنی در آغاز سال گذشته چون هنوز امور ساختمانی شروع نشده بود، قول دادند که پس از یکماه کلنگ اول را برزمین خواهند کوفت که بعدا به تیر ماه آن سال موکول شد که بعد باز هم بتاخیر افتاد و هنوز هم بنده نمیدانم این کلنگ کوفته شده است یا خیر، اما در مقابل، سازمان محترم مترو درباره هزینه خود و مخارجی که کرده و تعهدات مالی که بر عهده گرفته در این دو سال لب از لب نگشوده است. آنچه در روزنامه ها نوشته‌اند این است که ظاهرا قرارداد هایی میان این سازمان و مقاطعه کاران فرانسوی که بد قولی و بد عملی آنها در این اواخر از آفتاب نیز آشکارتر شده، منعقد گردیده و ساختمان طبقه سوم تحتانی تهران بعهده آنان محول شده است. بنده در همان هنگام در همین روزنامه بدبینی خود را نسبت بساختمان این شبکه بطور مستدل بعرض رساندم که دلایل مذکور را برای استحضار آقای شهردار جدید باختصار عرض میکنم:

۱ـ محیط زیر زمینی شهر تهران بدلیل تجمع آبهای فراوان و فقدان گنداب رو (فاضلاب) و همچنین از نظر ساخت و بافت زمین شناسی آن، آمادگی برای ایجاد چنین شبکه وسیعی ندارد قسمتی از این مطلب یعنی مزاحمت آبهای زیر زمینی اخیرا از طرف وزارت نیرو تائید گردید و قسمت دیگر یعنی نا آمادگی از نظر ساخت زمین شناسی ظاهرا از طرف کارشناسان خارجی شناخته شده است.

۲ـ اکثر خانه ها و بناهای شهر ما بقسمی است که قدرت تحمل حفر چنین تونل های عظیمی را ندارد. خانه های بساز و بفروش که با یک برف و باران و احتمالا فقط با وزش باد فرو میریزد، چگونه در برابر چنین فشار عظیمی تاب خواهد آورد و باحتمال قوی تا این شبکه ساخته شود، دست کم نیمی از خانه های شهر فرو خواهد ریخت! بنابراین، آیا درست است که بخاطر اصلاح ترافیک (که معلوم نیست بدست آید) نیمی از مردم شهر و مخصوصا مردمان کم درآمد را بی خانمان کنیم؟!

۳ـ اجرای این طرح بفرض عملی بودن مستلزم زمانی بسیار طولانی‌تر از آنست که تعیین شده و سالها بطول خواهد انجامید، در این مرحله ساختمان مترو نه تنها گرهی از مشکل ترافیک نخواهد گشود بلکه این گره را کورتر خواهد کرد، چون قسمتی از خیابانهای اصلی شهر را مسدود خواهد ساخت.

۴ـ بفرض اینکه شبکه عظیم ساخته شد، نیروی برق فراوان و منظمی که لازم دارد از کجا تامین می شود؟ فکر کنید با وضع کنونی برق که غالب چراغهای راهنما خاموش است و قطع و وصل برق ما به بادی و بارانی بسته است، سرنوشت هزاران مسافر قطار هایی که در زیر شهر تهران در رفت و آمد خواهند بود، چه خواهد شد و چه مدت ممکن است زنده به گور شوند؟

۵ـ ساختمان چنین شبکه عظیمی بفرض عملی بودن و مفید بودن، مستلزم مخارج سرسام آوری است که باید از دارایی این ملت صرف شود، اما آیا ما طرحهای ضروری‌تر و مفیدتر و کم خرج تری نداریم و آیا مثلا بهتر نیست این پولهای هنگفت را صرف تقویت نیروگاههای برق، تکمیل بندرگاهها و زیر بناهای دیگر و گسترش بهره برداری از معادن و ایجاد صنایع کلید کنیم؟

اینها دلایل سابق بنده بود که برای استحضار آقای شهردار جدید باختصار عرض شد و اکنون باین دلایل یک دلیل دیگر را هم باید افزود و آن همین طرح دو طبقه کردن خیابانهاست که آقای شهردار عرضه داشته‌اند.

چه، این دو طرح یعنی طرح شبکه مترو از یکسو و طرح دو طبقه کردن خیابانها از سوی دیگر درست نقطه مقابل یکدیگر است، یعنی یکی روی شهر را می پوشاند و دیگری زیر آنرا سوراخ میکند، یکی باری روی کف خیابانها میگذارد و دیگری پایه‌ای از زیر آنها بر میدارد، یکی ترافیک را بهوا منتقل میسازد و دیگری بزیر زمین! براستی این دو طرح از هر حیث با هم ناسازگار است و چگونه میخواهند آنها را با هم اجرا کنند؟!

جناب آقای شهردار، از خدا پنهان نیست از شما چه پنهان، بنده واقعا میترسم که هنوز جنابعالی نخستین طبقه دوم را نساخته، سازمان مترو آنرا از بن ویران سازد و همراه با طبقه اول باعماق طبقه سوم سرنگون کند و در این حالت وضع شهر ما درست مصداق این شعر سعدی را می یابد که

«یکی بر سر شاخ و بن می برید»

آیا با این وضع بهتر نیست اول تصمیم بگیرید که تهران چند طبقه باید داشته باشد؟

افکار یک پادشاه

نوشته: ر.ک. کارانچیا

نظام پادشاهی و انقلابی

سئوال ـ انها کدامها هستند؟

جواب ـ نخست اینکه کامیابی بزرگ مادی باید ما به ـ الاشتراک کثیرالعده‌ترین آحاد ممکن از مردم کشورما باشد، ثانیا حقوق انفرادی کارگران، کشاورزان، مدیران دانشمندان، مهندسین، و همه کسان دیگری که در بنا کردن یک ایران نو و بهره‌مند از فراوانی نعمات مادی و برخوردار از کامروایی مشارکت دارند، باید مورد حمایت باشد. کار آنها و رنجی که می کشند، و خون و عرقی که صرف آفریدن مواهب زندگی می کنند نباید در معرض هرنوع فرصت و امکانی برای استثمار شدن قرار گیرد.

باین دلیل است که من از اینکه آنها ۲۰ درصد سود خالص بدست آورند ناراضی هستم چیزی که من میخواهم این است که آنها علاوه بر سهیم بودن در سود، سهامداران واقعی نیز باشند. کارخانه های دولتی، به استثنای صنعت نفت و صنایع مفتاحی دیگری که کماکان «ملی شده» باقی مانده‌اند، تدریجا به مردم واگذار میشوند. ۹۹ درصد از سهام آنها:۴۹ درصد به کارگران و کارمندان و باقی سهام به مردم فروخته میشود. یک درصد دیگری که باقی میماند متعلق به دولت و نماینده حق آن برای سهیم بودن در مدیریت کارخانه های واگذار شده به مردم است. با افزوده شدن سیزدهمین اصل انقلاب که بسط اساس مالکیت صنعتی را فرمان میدهد ۴۹ درصد از سهام کارخانه های بخش خصوصی نیز در ید مالکیت کارگران و مردم قرار میگیرد.

سئوال ـ مجاهدات شما، پس از سرنگون شدن مصدق، برای بوجود آوردن دورانی جدید از اقتصاد برنامه‌ای از طریق برنامه های پنجساله‌ای که به مرحله اجرا درآوردید مصادف با شروع اجرای برنامه های پنجساله کشور هند بوده است. آیا اعلیحضرت از هر طریقی الهامی از هند نهرویی دریافت کردند؟ آیا همکاری مشورتی میان ایران و هند در این زمینه خاص وجود داشته است؟

جواب ـ من اینطور فکر نمی کنم. بعنوان یک واقعیت باید به شما یادآوری کنم که ما هرگز سعی نکرده‌ایم از برنامه های توسعه و آبادانی هیچ کشوری تقلید کنیم و یا از آن الهامی برداریم.

سئوال ـ شما برنامه های توسعه و آبادانی خود را چطور آغاز کردید؟

جواب ـ ما در باره مردم خودمان، در باره محیط، آداب، عادات، نیازها و منابع خودمان مطالعه کردیم، و آنچه را که برای کشورمان خوب بود، و برای مردم و اقلیم و فرهنگ خودمان مناسبت داشت در برنامه هایمان گنجاندیم.

سئوال ـ معمولا نظامات سلطنتی و سرمایه داری عقیده‌ای به برنامه ریزی ندارند آنچه که مورد اعتقاد آنهاست آزادی فعالیت و سرمایه است که درست در برابر شکل های گوناگون سوسیالیسم قرار میگیرد. بنظر میرسد که شما مصالحه و تلفیقی میان این دو نوع تلقی های متعارض بوجود آورده‌اید، یا شاید آنها را با یکدیگر سازگاری بخشیده‌اید.

جواب ـ بلی، این است کاری که ما انجام داده‌ایم، و مطلب خنده‌آور این بود که مردم نمی توانستند باور کنند که نظام پادشاهی ما میتواند در عین حال انقلابی باشد من میگویم که «همه» نظام های پادشاهی، در صورتیکه زندانی هیچ نوع «ایسم» نباشد میتواند انقلابی باشند من، نه بخاطر مقابله کردن یا دشمنی ورزیدن با هیچ قماش «ایسم» و نه مطلقا به نیت انتقام طلبی است که دارم از روش کنونی‌ام پیروی می کنم. من این راه را در پیش گرفته‌ام، چون احساس میکنم که این راه به خیر ملت و صلاح مملکت است. من یقین دارم که نماینده طرز فکر و منافع یک اقلیت نیستم ـ بلکه بعنوان مظهر آراء و منافع قاطبه ملت است که دارم به این شیوه عمل میکنم. ادامه دارد

علل گرایش جوانان به اعتیاد

نور محمد عسکری

در روزنامه‌ها مطلبی درج شده بود در باره مرگ کمدین کاباره های تهران، با این عنوان که «اعتیاد، کمدین کاباره های تهران را کشت» مسئله اعتیاد بین طبقات مختلف از زمانهای دور مورد بحث مطبوعات و احتمالا بررسی چند تن کارشناس درمیز گرد تلویزیون واقع شده است، ولی هرگز در این زمینه، پیشنهادی بصورت جدی و پی‌گیر از سوی هیچ یک از مراجع مختلف مبنی براینکه چگونه میتوان از اعتیاد طبقه جوان کشور جلوگیری نمود، مشاهده نشده است. با توجه باینکه بیش از پنجاه درصد جمعیت ایران را نوجوانان تشکیل میدهند، و میدانیم که اعتیاد در وضع حاضر بالاخص بین جوانان و نوجوانان بوفور رایج گردیده، ناگزیر باید در این زمینه اقدام همه‌گیر و مداومی از طرف دولت و مردم با هم شروع گردد. تردید نیست که گرایش جوانان بسوی اعتیاد، ناشی از تغییر خلق و خوی خانواده‌ها و بروز دگرگونی در کیفیت اجتماعی است که جوان امروزی در برابر این پدیده‌ها مسلما با سرخوردگی و تنفر از خانواده و زندگی، از والدین جدا میگردد و بی شک چنین روحیه‌ای آماده پذیرش هرگونه فسادی خواهد بود.

زمانی که نوجوان شاهد برخوردهای تند و مداوم والدینش درباره بسیاری از عوامل اخلاقی و غیر اخلاقی خانوادگی میباشد، بتدریج ضمیر پاکش دراین کشاکش آلوده هزاران مواد و ناخوش آیند زندگی میگردد و هرنوع آلودگی را بعنوان مفر تنگناهای زندگی خود پذیرا خواهد بود ووقتی کمی بزرگتر میشود و بسیاری از برخوردهای غیر عادلانه اجتماعی را می بیند که حاکی از اعمال غرض‌ها، نابسامانی‌هاست، به تحقیق براهی میرود که قبول اعتیاد، آنهم با آن ظواهر فریبنده ابتدائی‌اش یکی از طرق مورد علاقه اوست.

وقتی در مسئله جوانان غور مینمائیم، برمیخوریم که اعتیاد یکی از بزرگترین مسایلی است که انها را وادار به پذیرش هرگونه تباهی و فساد مینماید، بخصوص که متاسفانه بسیاری از گرفتاریهای آینده نوجوانان از آلودگی اعتیاد شروع میشود.

با توجه باینکه هرگاه بتوان جوان را به طریق ارشادی و آموزنده مانند پرورش فکری وسیله مدرسه، مطبوعات، تلویزیون و غیره از عواقب اعتیاد آگاه نمود، و کیفیتی بوجود آورد که این پرورش فکری توام با آموزش، حالتی داشته باشد که باهستگی بر لوح ضمیرش حک شود تا از شکنندگی اخلاق وی بکاهد و او را وادارد که با لمس مشکلات، برعواقب هرگونه اعتیاد مضر آگاهی یابد به تحقیق میتوان براین غول بنیان کن غلبه کرد.

هرنوع جوانی باید بتدریج و با آموزش متوجه شود مشکلاتی را که احتمالا او امروز دارد، بسیاری از جوانان نسل های گذشته نیز داشته‌اند و او تنها نیست که گرفتار ناهنجاری های خانوادگی شده یا نارسایی هایی که در سالهای اول زندگی با آن برخورد می کند فقط اختصاص باو دارد.

برای این امر باید از طریق انجمن های خانه و مدرسه و احتمالا انجمن هایی که در کنار هرمدرسه بتوان بوجود آورد، اولا پدران و مادران را با آشنا نمودن به مشکلات نوجوانان در برخوردهای خارج از منزل، متوجه عواقب خیم کنترل معقول آنها نمود و کیفیتی بوجود آورد تا والدین اطفال با رغبت در این قبیل انجمن‌ها شرکت نمایند.

بقیه در صفحه ۲۴

نامه به سردبیر

پیشنهادهایی برای رفع مشکل مسکن

دراین موقع که با تصویب لایحه وزارت کشاورزی و عمران روستائی نحوه نظارت بر کار تعاونیهای شهر و روستا تغییر یافته است، بدینوسیله پیشنهادهای مربوط به تعاونیهای شهری را بصورت طرح جامع مسکن ومصرف برای بررسی و اعلام نظر بمراجع ذیربط اعلام میدارد.

۱ـ برقراری نظام تعاونیهای شهری در کلیه سطوح بمنظور جلوگیری از هرگونه اعمال نفوذ و تخلف و برداشت نادرست از قانون تعاون.

۲ـ برقراری انضباط مالی اداری استخدامی، در شرکتها اتحادیه های تعاونی، برحسب قانون معاملات دولتی

۳ـ آموزش اعضای تعاونیها درسطح کشور، با تشکیل کلاسها، تهیه و انتشار رایگان جزوات و دستورالعمل ها و فرمهای نمونه نحوه تشکیل شرکتهای تعاونی، برای اعضاء و موسسین شرکتهای خانوادگی و غیرخانوادگی از حداقل ۷ نفر به بالا. با اختصاص صفحه‌ای از نشریات کثیرانتشار در هفته برای امور تعاونیها و اختصاص برنامه‌ای این چنین در رادیو وتلویزیون.

۴ـ گسترش نهضت تعاون با هدایت و تشویق و جلب خود یاری وسیع نیازمندان، از طریق وسایل ارتباط جمعی و بحث و گفت شنود در کانون های حزبی.

۵ـ تمرکز پس اندازهای اعضاء و سرمایه نقدی شرکت های تعاونی و سایر اندوخته های مربوط به کارکنان دولت و بخش خصوصی دربانک جدیدالتاسیس تعاونیهای شهری.

۶ـ محدودیت کار بسازبفروشها و مجتمع سازان بیش از دو واحد مسکونی درسال بنام خود و خانواده خود بمنظور برقراری و اجرای ضوابط عادلانه قیمت گذاری واحدهای مسکونی ساخته شده و دردست ساخت بمنظور جلوگیری از احتکار زمین و واحدهای مسکونی جهت‌الزام آنها و تهیه کنندگان مصالح ساختمانی و قطعات پیش ساخته برعایت مقررات مالی و فنی تعاونیهای مسکن

۷ـ تقویت و حمایت نهضت خانه سازی درمحدوده مقررات تعاونیهای مسکن با اختصاص وسوق دادن اعتبارات مسکن بدین سو از طرف دولت و بانک مرکزی ایران‌ضمن‌تدوین و تصویب قوانین و فرم اساسنامه و نمونه قراردادهای لازم مربوط باین پیشنهادها.

۸ـ کمک و الزام بایجاد شرکتهای تعاونی مسکن شهری در محلات قدیمی و مشمول نوسازی در زمین های بایر محدوده شهرها، بین مالکین همجوار برای ایجاد ساختمانهای مرتفع و ویلائی، حسب قیمت منطقه‌ای خانه ها و زمینها. بصورت سرمایه شرکتهای تعاونی مسکن و سپس هدایت آنها درصورت لزوم بادغام در شرکتهای تعاونی مسکن شهری بزرگتر یا بصورت اتحادیه محلی.

۹ـ بررسی و کنترل و نظارت مداوم قیمتها ونرخها، تهیه و تامین اعتبارات زمین و مصالح ساختمانی و کالای شرکتهای تعاونی شهری از طریق شورای مرکزی اتحادیه های تعاونی ضمن ادغام سازمان مرکزی تعاون و سایر سازمانهای ذیربط باین شورا با ایجاد شعب این شورا در مراکز استانها و فرمانداریهای کل.

۱۰ـ تاسیس شورایعالی تعاون.

جواد ضیاء قزوینی

گزارشهای روزانه اطلاعات از اروپا

بدون تفسیر

قدرت روزافزون پاسداران محیط زیست

پدیده‌یی که در بطن جامعه فرانسه غول آسا رشد میکند نهضت «اکولوژیست» (پاسداران محیط زیست) است. اکولوژیست‌ها سرسختانه برای توسعه فضای سبز و جلوگیری از آلوده شدن آبهای دریاها، رودخانه‌ها و شهرها مبارزه کرده و از تبلیغات سمعی و بصری استفاده میکنند. آنها خیابانها را پر از شعار کرده‌اند و با ایجاد چند ایستگاه رادیوئی مخفی هدفهایشان را برای ملت تشریح میکنند. طبق برنامه هفتم عمرانی فرانسه، دولت برای تامین مصرف برق سالهای اینده مصمم است چندین مرکز جدید برق اتمی بسازد اما اکولوژیست‌ها تظاهرات وسیعی برپا کرده و میگویند استفاده از راکتور اتمی فضای محیط زیست و آب رودخانه‌ها را آلوده میسازد. دولت میخواهد برای مردم خانه بسازد، اکولوژیستها میگویند فقط یک طبقه بساز و حق نداری به فضای سبز تجاوز کنی. دولت میخواهد از چوب جنگلها بهره برداری کند، «اکولوژیستها رسما معتقدند نباید به جنگلها دست زد. در انتخابات اخیر فرانسه شهرداریهای «اکولوژیستها» حدود ده در صد رای داشتند و در نوبت دوم بسیاری از نامزدهای جناح چپ به کمک آراء اکولوژیستها بر رقبا پیروز شدند. در انتخابات آینده مجلس قانون گزاری فرانسه (مارس ۱۹۷۸) آراء اکولوژیستها در پیروز ساختن احزاب چپ یا راست بسیار موثر خواهد بود بدین جهت اینک دولت فرانسه با وضع بسیار بغرنجی روبرو است. اگر آنچه «اکولوژیستها» میگویند اجرا کند بسیاری از برنامه‌ها از جمله ساختن مراکز برق اتمی را باید رها سازد اگر با آنها به مبارزه بر خیزد آراءشان را از دست میدهد. دولت برای جلب توجه «اکولوژیستها» دستور داده است از ساختن بناهای ۶ طبقه به بالا در شهرها و چهار طبقه به بالا در روستاها جلوگیری شود اما معلوم نیست کمبود برق آینده را چگونه جبران میکند؟ همچنین دهها مسئله دیگر را

منصور تاراجی

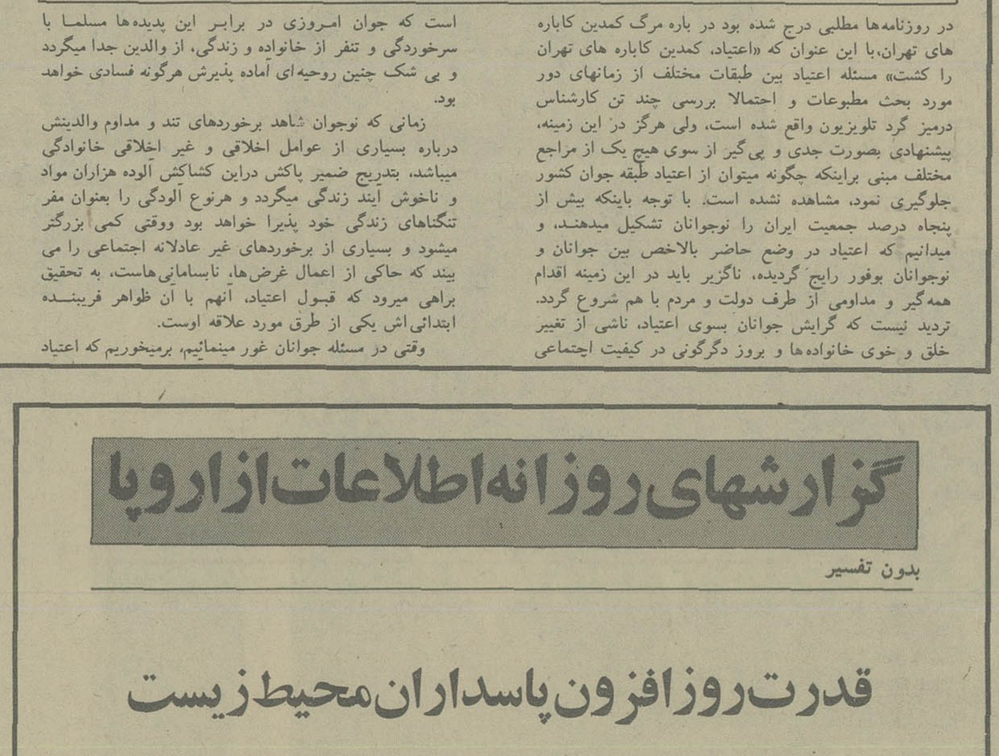

چهل سال قبل...

یک روز بزرگ تاریخی گشایش راه‌آهن سرتاسری

دیروز دشت خرم و زیبای سفید چشمه محل پیوستن و گشایش یا انجام و آغاز راه آهن سرتاسری کشور، یک واقعیه بزرگی بود که تاریخ آینده ایران آن را در شمار مفاخر بزرگ عصر حاضر کشور ثبت خواهد نمود. این دشت با طراوت از دیروز در میان کلیه نقاط کشور بافتخار مخصوص نایل گردیده است زیرا یکی از شعف افروخته بود از ترن پیاده شدند. هیچکس تا کنون شاهنشاه را تا این پایه خرم و مسرور ندیده بود. تبسمی که بر لبهای مبارک شاهانه نقش بسته بود حاکی از مراتب خرسندی و رضایت کامل خاطر خطیر ملوکانه بود.

تشریف فرمایی

تمام اطراف و جوانب ایستگاه سفید چشمه به پرچمهای سه رنگ ملی زینت شده بود. روبروی پوش مخصوص سلطنتی آقای رئیس الوزراء رئیس مجلس شورای ملی، آقایان وزراء، افسران ارشد ارتش. عده‌ای از نمایندگان مجلس، روسای بنگاههای دولتی و ملی، مهندسین و کارکنان کامپاکس قرار گرفته بودند. یک گروهان امنیه نیز در جلوی پوش سلطنتی صف بسته بودند.

ساعت چهار و نیم بعد از ظهر قطار سلطنتی از تونل نزدیک سفید چشمه بیرون آمده و بایستگاه وارد گردید. بلافاصله لکوموتیوهائی که در ایستگاه بودند سوت کشیدند. قطار آهسته آهسته پیش آمد. از طاق نصرت عبور کرد و مقابل پوش سلطنتی ایستاد. در این موقع پرچم شاهنشاهی بر فراز پوش نمایان گردید و گروهان امنیه احترامات نظامی را انجام داد. اعلیحضرت همایون شاهنشاهی در حالیکه رخساره مبارک از وجد و شعف افروخته بود از ترن پیاده شدند. هیچکس تا کنون شاهنشاه را تا این پایه خرم و مسرور ندیده بود. تبسمی که بر لبهای مبارک شاهانه نقش بسته بود حاکی از مراتب خرسندی و رضایت کامل خاطر خطیر ملوکانه بود.

آئین پیوستگی راه آهن

اعلیحضرت همایون شاهنشاهی و والاحضرت همایون ولایتعهد اندک توقفی جلوی هیئت دولت فرموده و مسرت خاطر ملوکانه را از این روز بزرگ بیان فرموده بعد از موقعیت طبیعی و استعداد محل سفید چشمه تمجید و اظهار فرمودند با اینکه من تمام ایران را دیده‌ام این قسمت‌ها را که امروز عبور کردم ندیده بودم بسیار موقعیت طبیعی خوبی دارد و سپس منظره ایستگاه را ملاحظه و امر فرمودند طاق نصرتی که بر پا گردیده بعنوان یادگار این روز فرخنده برای همیشه حفظ و نگهداری شود. سپس اعلیحضرت همایون شاهنشاهی و والاحضرت همایون ولایتعهد برای استراحت بعمارت ایستگاه تشریف فرما شدند و اجازه فرمودند مراسم گشایش انجام یابد. آقای آهی وزیر طرق پس از استجازه گزارش مبسوطی ایراد نمودند و اعلیحضرت همایون شاهنشاهی آقای وزیر طرق را مورد مرحمت خاص قرار داده و به او دست دادند و ابراز قدردانی فرمودند.

آخرین پیچ و مهره

سپس برای انجام پیوستن راه به محلی که آخرین پیچ و مهره محکم میگردد تشریف فرما شده و مهره طلا را در سمت راست ریل محکم فرمودند و مهره طلای دیگری بدست مبارک والاحضرت ولایتعهد در سمت چپ جاده محکم گردید. در این هنگام فریاد هورا و زنده باد در فضای دشت طنین انداز گردید. بعد اعلیحضرت همایون شاهنشاهی بطرف آقای ساکسیل رئیس کنسرسیوم کامپاکس و مهندسین عالیمقام طرق و کامپاکس توجه فرموده آنها را مورد ملاطفت ملوکانه قرار دادند. پس از انجام آئین پیوستگی، شاهنشاه معظم پاقیچی طلا که از طرف آقای وزیر طرق تقدیم شد نوار سه رنگ طرفین جاده را قطع و اجازه فرمودند قطارهائی که از بندر شاهپور بسمت پای تخت حرکت میکردند عبور نمایند. در این موقع وجد و شادمانی شخص با عظمت شاهنشاه بی‌اندازه بود و خطاب به حاضرین بیانات موثری اظهار فرمودند.

بیانات ملوکانه

امروز یکی از روزهای پر افتخار برای عموم ملت ایران میباشد. چقدر جای خوشوقتی و مسرت است که راه آهن سراسری کشور بپایان رسیده و امروز من بی‌اندازه مسرور و خوشوقتم و یقین دارم همه شماها و تمام ملت ایران این روز را از روزهای تاریخی بزرگ و با افتخار ایران میدانید زیرا یکی از آرزوهای ملت ایران برآورده شده است.

آقای اسفندیاری رئیس مجلس پس از عرض تشکر و تبریک ملت ایران به پیشگاه ذات مبارک شاهنشاهی به اهمیت این روز تاریخی اشاره نموده و عرض کرد این آرزوی هشتاد ساله ملت ایران است که امروز بدست توانای قائد عظیم‌الشان انجام یافته است. اعلیحضرت همایون شاهنشاهی فرمودند: آن هشتاد سال آرزو بوده و این آرزو که از ۱۷ سال قبل با عمل توام شده باید آنرا عملی دانست که امروز نتیجه آن دیده میشود.

آقای رئیس الوزراء در اهمیت این روز بزرگ تاریخی بیاناتی بعرض رسانیدند و سپس اعلیحضرت همایون شاهنشاهی توجه بوزیر طرق نموده فرمودند: من از شما و کارکنان وزارت طرق و مهندسین کامپاکس مخصوصا ساکسیل ممنون و راضی هستم. این بنگاه را که با زحمت و خرج زیادی ایجاد شده بشما می‌سپارم و این امانت بزرگ ملی است که بدست شما سپرده میشود. باید دانست که نگهداری این راه کمتر از ساختن آن اهمیت ندارد و لازم است خیلی در این باب مراقبت شود و من مطمئن به خدمات و جدیت و حسن مراقبت اعضای وزارت طرق هستم و امیدوارم این وظیفه را بطوری که منظور است انجام دهد.

«نقل از اطلاعات ۵ شهریور ۱۳۱۷»

ایمان مذهبی جزء سرنوشت آدمیان است

در تعقیب سئوال اقای حمید نصرتی که از محضر حضرت آیت الله علامه ناصر مکارم شیرازی درباره خداجوئی و خداشناسی شده بود، وی دراین بحث ایمان به خدا را از دیدگاه روانشناسی موردبررسی قرار داده است

از: آیت‌الله علامه ناصر مکارم شیرازی

... با این که جمعی از ماتریالیستها اصرار دارند پیدایش مذهب و ایمان به خدا را زائیده شرایط خاص اقتصادی یا ترس از عوامل وحشتناک طبیعی، یا مانند آن، بدانند، ولی آخرین تحقیقات روانشناسی ثابت کرده که «حس مذهبی» از دورترین زمان ها جزء سرنوشت انسان بوده و از عوامل اصیل و سازنده روح آدمی است.

به تعبیر روشنتر: مذهب نتیجه یک کشش ذاتی و طبیعی در روح انسانها است که نه شرایط اقتصادی محیط و نه دگرگونی عوامل دیگر قادر به نفی و اثبات آن نیست، یعنی آنچه صریحا درکتاب آسمانی ما قرآن مجید در زمینه فطری بودن روح خداشناسی دیده می شود امروز از طریق علمی نیز به ثبوت رسیده است.

این دسته از روانشناسان برخلاف روانشناسان یک بعدی گذشته که مثلا انسان را تنها از زاویه «غریزه جنسی» یا «نیازهای اقتصادی» یا «نیازهای اخلاقی» می نگریستند به کاوش درتمام ابعاد روح انسان پرداخته و نهادهای اصیل را جدا کرده‌اند آنها می گویند چهارنهاد اصیل در روان آدمی است که سرچشمه همه تلاشها و کوششهای او است:

۱ـ حس دانائی

یعنی همان حسی که سرچشمه روح کنجکاوی و تلاشهای مستمر و پی گیر انسان درشناخت جهان هستی و پدیده های گوناگون آن است، پیوند دادن این «حس» به نیازهای اقتصادی و مانند آن به قدری ناشیانه و دور از حقیقت است که نیاز به توضیح ندارد، زیرا مادر درون جانمان عطشی برای شناخت اسرار جهان هستی و همه پدیده های آن می یابیم، خواه مربوط به محیط اطرافمان باشد یا دورترین کرات آسمانی که کوچکترین پیوندی با منافع مادی ما ندارد، این همان حسی است که از آغاز کودکی درانسان بیدار و شعله‌ور است و هیچ حدومرزی را به رسمیت نمی شناسد.

***

۲ـ حس زیبائی

و علاقه انسان به هنرهای اصیل و واقعی، زیبائیها و ذوقیات است، کششی را که مادر درون روح خود به یک قطعه شعر جالب یا یک صنعت ظریف یا یک اثر بدیع معماری می یابیم مسلما قابل پیوند با هیچ عامل اقتصادی یا غیرآن نیست، جذبه‌ای است اصیل دراعماق روان انسان که منافع مادی خود را فدای آن می کند.

***

۳ـ حس نیکی

حس نیکی است، مادر درون روح خود همواره کششی به سوی مفاهیمی همچون «شهامت» و «فداکاری» و «پایمردی» و «عدالت» می یابیم هرچند مربوط به زمانهای گذشته و قهرمانانی باشد که کوچکترین پیوندی بازندگی امروز ماانداشته باشد فی‌المثل اگر ما از وجود یک قهرمان اخلاقی دردوهزار سال بعد آگاه گردیم پیوندی میان خود و او احساس می کنیم احساس اصیلی که ریشه آن درجان ما نهفته است.

***

۴ـ حس مذهبی

و توجه به یک مبدا متعالی نیز از همین احساسات اصیل است تا بررسیهای همه جانبه زندگی بشر و پدیده های این حس درطـول تاریخ به این حقیقت می رسیم که نمی توان آن را به نیازهای زندگی پیونداداد، بلکه بسیار دیده شده که افرادی تمام زندگی خود را فدای آن کرده‌اند، همان گونه که گاهی فدای حس راستی یا زیبائی یانیکوکاری می کنند.

«کوونتایم» محقق وروانشناس معاصر دریکی از سخنان فشرده خود دراین زمینه می گوید:

«روانشناسی بوسیله جستجو درروان ناآگاه بشر که توسط «فروید» شروع و به کمک «آدلر» و «یونگ» ادامه یافت، دراعماق روح انسان به عالم تازه‌ای از قوای مستورو انحاء درک و معرفت و رای عقیل رسیده است که می تواند یکی از کلید های حل معمای «حس دینی» شود. (دقت کنید)

سپس اضافه می کند: هم اکنون یک جریان فکری وجود دارد که روز به روز به تعداد متفکران زیادتری را از مکتبهای گوناگون به تعریفی مانند آنچه ذیلا می خوانیم درزمینه مذهب معتقد می سازد که «حس» مذهبی یکی از عناصر ثابت و طبیعی روح انسانی است.. بعضی از متفکران پارا از این فراتر گذارده‌اند و معتقدند: این حس نه تنها زائیده نیازمندیهای زندگی یا نارسائیهای فکری بشراز تفسیر پدیده های جهان نیست، بلکه علاوه براصالت و استقلال مطلق، برسایر احساسات سه گانه سایه انداخته و شاید ریشه اصلی آنها را تشکیل دهد.

***

بهرحال ماقرائن فراوانی برای اصالت حس مذهبی و ایمان به یک مبدا بزرگ عقل و توانائی امروز دردست داریم نه تنها از این نظر که همه افراد بشر، بدون استثناء دربن بستهای زندگی و هنگامی که امیدشان از همه جاقطع می شود به یادچنین مبدئی می افتند و نقطه درخشانی دردرون قلبشان می بینند که مایه امیدواری آنها است، و همه کس این واقعیت را ازموده‌اند، بلکه از این نظر که تاریخ بشراز قدیمترین ایام تا امروز نشان می دهد که مذهب و ایمان به چنان مبدئی ـ به اشکال مختلف ـ درهمه جوامع بوده است.

به گفته «ویل دورانت» فیلسوف و مورخ معاصر: «این اعتقاد کهن که دین نمودی است که عموم افراد بشر را شامل می شود با حقیقت توافق دارد، سپس اضافه می کند: «این قضیه درنظر شخص فیلسوف یکی از قضایای اساسی تاریخ و روانشناسی به شمار میرود، او به دانستن این نکته قانع نمی شود که همه ادیان ازمطالب لغو و باطل آکنده است بلکه به این مساله توجه دارد که مذهب از قدیمترین ایام یا تاریخ بشر هماره بوده و از آن جدانبوده است». ایا باتوجه به عمومیت ایمان مذهبی درتمام اقوام جهان، درگذشته و امروز (به استثنای جوامعی که تحت شتشوی مغزی شدیدی قرار دارند) جائی برای تردید باقی می ماند که ایمان مذهبی جزء سرنوشت آدمی است و مربوط به شرایط خاص محیط ها نمی باشد.

اینجاست که باردیگر به یاداین ایه معروف از قرآن مجید می افتیم که می فرماید: «مشرکان هنگامی که برکشتی سوارمی شوند و گرفتار خطرات دریا می گردند خدا را از روی اخلاص می خواهند (زیرا نهاد اصلی انها دراین لحظات از قید و بند عادت و رسوم) از او می گردد ولی هنگامی که به ساحل امن وامان رسیدند بار دیگر راه شرک می پویند».

ادامه دارد

علی، علیه السلام را بهتر بشناسیم:

قال رسول ا... «... من احبه فقداحبنی، و من ابغضه فقدا بغضنی»

حضرت رسول خدا(ص) فرمود: «هرکس او (علی) را دوست بدارد من را دوست داشته و هرکس او را دشمن بدارد مرا دشمن داشته است»

عمربن خطاب
ینابیع الموده ص ۲۵۱

دعای مخصوص افطار به روایت از حضرت امیرالمومنین علیه‌السلام

حضرت امیرالمؤمنین علیه‌السلام هرگاه میخواست افطار کند می گفت بیتم ا...

اللهم لک صمنا وعلی رزقک افطرنا فتقبل منا انک انت السمیع العلیم

بنام خدا، خداوندا برای تو روزه گرفتیم و بر روزی تو افطار کردیم پس آنرا از ما بپذیر چه تو شنوا و دانائی.

دعای روز دوازدهم ماه مبارک رمضان

اللهم زینی فیه بالستر والعفاف واسترنی فیه بلباس القنوع والکفاف

خدایا مرا در این روز بپوشاندن گناهان زیب و عفت زینت بخش و مرا در این روز جامه قناعت و خود داری

واحملنی فیه علی العدل والانصاف وامنی فیه من کل ما اخاف

بپوشان و مرا در این روز بعدل و انصاف وادار کن و مرا در این روز از هرچه بیم دارم امنیت بخش

بعصمتک یا عصمة الخائفین

بحق عصمت بخشی خودت ای عصمت بیم داران

مجالس

+ آقای دکتر محمد جواد مناقبی
ظهر بعداز نماز مرجع تقلید شیعیان حضرت ایت ا... لعظمی آقای حاج سیداحمد خوانساری بازار مسجد سیدعزیزاله

+ تفسیر حضرت آیت اله علامه یحیی نوری
از ساعت ۹ الی ۱۱ هرشب در حسینیه و کتابخانه معظم واقع در آب سردار جنب هیئت فاطمیون

+ مهدیه تهران
آنجا که پرورده هایش میتوانند برای فردای ما امیدی باشند از ساعت ۸ الی ۱۲ بعدازظهر برنامه های ویژه ای دارد.

+ آیت اله حاج سیدمهدی لواسانی ظهر و شب در مسجد آیت اله لواسانی گذرلوطی صالح تفسیر میفرمایند.

+ کتابخانه چهلستون
هر روز عصر استاد جعفرسبحانی تدریس مخصوصی دارند.

+ آقای حاج شیخ احمدکافی خراسانی
مسجد المصطفی حسن‌آباد از ۲ الی ۳ بعدازظهر
مسجد امام حسن (ع) سیروس از ۳ الی ۴ بعدازظهر
مسجد مروی ناصر خسرو از ۴/۵ الی ۵/۵ بعدازظهر

+ آقای حاج شیخ محمدتقی مجتهدزاده
مسجد فخریه پهلوی از ۲ الی ۳ بعدازظهر
مسجد حجتیه سلسبیل از ۹ الی ۱۰ بعدازظهر
مسجد حسینی طوس از۱۰ الی ۱۱ بعدازظهر
مسجد مرحوم طالقانی پاچنار از ۱۱ الی ۱۲ بعدازظهر

+ آقای شیخ محمدمقسیان
مسجد رسول اکرم (ص) چهارراه اناری از ۲ الی ۳
مسجد شیشه شیخ هادی از ۹ الی ۱۰ بعدازظهر

+ آقای حاج شیخ حسین انصاریان
حسینیه موسویان خیابان زیبا از ۱۱ الی ۱۲ بعدازظهر

+ آقای محمدعلی شاه‌آبادی
مسجد نوروززاده بیسیم از ۲ الی ۳
مسجد امام علی نقی (ع) تهران نو ۹ الی ۱۰
حسینیه قمربنی‌هاشم خوش ۱۰/۵ الی ۱۱/۵ بعدازظهر

+ آقای سیدعبدالرسول حجازی
مسجد امام زمان گیشا از ۹ الی ۱۰ بعدازظهر
مسجدفاطمیه وحیدیه ۱۰ الی ۱۱ بعدازظهر
مسجد امام زمان روحی له الفداء از ۲ الی ۳ بعدازظهر
مسجد جعفری گیشا از ۹ الی ۱۰ بعداز ظهر
مسجد فاطمیه وحیدیه ۱۰ الی ۱۱ بعدازظهر
مسجد امیرالمومنین نظام‌آباد ۱۱ الی ۱۲ بعدازظهر

+ آقای مهدوی خراسانی
مسجد جعفری دروازه دولاب از ۲ الی ۳ بعدازظهر

+ آقای علی مهاجرانی
۹/۵ تا ۱۰/۵ شب مسجد هدایت دروس
مسجد بی بی بعداز اقامه جماعت آیت الـه‌زاده رفیع شریعتمدار

تلفن ۳۲۸۶۲۸ همه روزه (باستثناء پنجشنبه‌ها) از ساعت ۴/۵ تا ۶/۵ بعدازظهر سئوالهای مذهبی شما را دریافت می کند و بوسیله شخصیت‌های علمی روحانیت در روزنامه به شما پاسخ می‌دهد.

ساعات شرعی

یکشنبه دوازدهم ماه مبارک رمضان
توپ سحر ساعت ۴ و ۵۷ دقیقه
طلوع آفتاب ساعت ۶و ۳۰ دقیقه
ظهر شرعی ساعت ۱۳و۷ دقیقه
توپ افطار ساعت ۱۹و۵۸ دقیقه

هموطن عزیز:
شما که به عللی از برگزاری مراسم ماه مبارک رمضان معذور هستید و نمی توانید روزه بگیرید، برای تعظیم شعائرمذهبی و احترام به قانون اسلامی، از تظاهر به روزه خواری خودداری بفرمائید

شما سئوال کرده‌اید:

* خانم پروین ف از تهران درباره آیه مبارکه «انابشر مثلکم.. سئوال کرده بودید، جواب علت آن که قرآن درباره پیامبراکرم تاکید به بشربودن او می نماید ازآن جهت است که در شریعت های قبل انسانها پیامبران الهی را به مافوق بشربودن دانسته‌اند و معتقد شده‌اند. به عبارت دیگر مثلا مسیح را به الوهیت یا مافوق بشری رسانده‌اند. بهمین جهت است که تاکید بر بشریت پیغمبر صورت می گیرد که مبادا در امت اسلام نیز پیامبر را به حد مافوق بشری یعنی حدالوهیت ترقی دهند و لذا درباره انبیاء کلا و پیامبر اسلام مکررا ما کلمه عبد (یعنی بنده خدا بودن آنها را موکدا در قرآن «میبینیم»

۲ـ درباره خمس، در قرآن میفرماید و تاکید دارد تمام غنائم یعنی از هرچی که استفاده برد منافع مازاد بر مخارج سالانه خمس دارد، دیگران بی جهت آن را به خمس غنائم جنگی مقید می کنند، علاوه براین پیامبر اکرم (ص) در تاکیدات دیگر غیراز لفظ غنیمت به الفاظ دیگر نیز تعبیر فرمود تا تصور نرود که فقط در غنیمت جنگی خمس است ازجمله فرمود «وفی السیوب الخمس» یعنی درکلیه مازاد زندگی خمس است.

روزنامه اسلام در ماه رمضان

اویس شخصیت عالیمقام تشیع و تحریف شده تاریخ

بنا بر تقویم روز ۱۲ رمضان سالروز اویس قرنی

از: عبدالرسول حجازی، خطیب اسلامی

«گروهی از تاریخ نگاران (عامه) اصرار ورزیده‌اند که اویس قرنی در صفین شهید نشده است و به مرگ طبیعی وفات نموده است جهت و انگیزه این اصرار گریختن از نتیجه‌گیری و فلسفه تاریخ است فرارا عن لازمه.

لکن محققان منصف و واقع گرای تاریخ گواهی کرده‌اند که مرگ این زاهد و پارسای اسلامی در صفین بوده است و این خود دلیل بر روشن ضمیری اویس و اخلاص او به پیشگاه امام علی علیه‌السلام است. اسناد ما در این مقال رجال ممقانی ج ا، انساب الاشراف، نهایة الأدب، سبائک الذهب، رجال شیخ اعلام الوری، الکامل ابن اثیر».

در میان هر ملتی و حتی در بدوی ترین جوامع بشری شخصیت های تثبیت شده‌ای وجود دارد که به هر جناحی از شاخه های اجتماعی روی اورند بر وزنه و ثقل کفه ان جناح به تصاعد هندسی میافزایند انچنان افزایشی که موقعیت جناح های دیگر را بلرزاند و بتکاند و در محکمه تاریخ محکوم باشند.

در روزگاران نخستین اسلام شخصیت های تثبیت شده و شناخته شده‌ای وجود داشتند که بارها و بارها با تصریح رسول اکرم اسلام. وضعیت روحی و موقعیت فکری و جلوه های عملی انان قابل انکار و حتی قابل تردید نبود بلکه سمبل های تاریخ و معیارهای فضیلت و مقیاس حق و باطل بودند. از ان رجال نامی یکی عمار یاسر است که محمد (ص) بایمان و علو همت و اندیشه صحیح اسلامی او صحه میگذارد و با یک پیشگوئی دقیق مرگ او را اعلام جرمی بر جناح بزهکار تاریخ (اموی) میداند، مرگ او را دلیلی بر سلامت اندیشه و حقانیت رهبری که او را راهبری مینمود میداند و او پیشوایش علی بود.

ـ و از آنگونه قهرمانان بی چون و چرای زهد و شمشیر، عبادت و جهاد، اویس مرادی قرنی است.

کیست که در مورد این شخصیت ثابت قدم تاریخ تردید کند. و اکنون او در چه ردیفی و چه پایگاهی سنگر میگیرد و مرگ او چه مسائلی را برای جامعه اسلامی روشن میسازد.

حیات او سراسر زهد و تقوی است که شهرت و نام اوری را نفرت دارد و به انزوا زیست می کند ولی مرگ او در تنهائی دیری و در زاویه مسجدی و در خلوتکده خانقاهی نبود بلکه مرگ او در غوغای جنگ، برق شمشیرها، شیهه‌ی اسبان نظامی، و بزیر لگد دشمن، نه مرگی سرد و سیاه مرگی با گرمی و حرارت ایمان و با خون و سرخیش و سرانجام شهادت.

ادامه دارد

جمعیت شیروخورشیدسرخ گرگان

آموزشگاه پرستاری بویه

آگهی ثبت نام داوطلبان تحصیل در رشته پرستاری

داوطلبان تحصیل در آموزشکده پرستاری بویه وابسته به جمعیت شیروخورشید سرخ گرگان در صورتیکه دارای شرایط مندرج در صفحه‌های ۱۵۲ و ۱۵۳ راهنمای داوطلبان ورود به مؤسسات آموزش عالی باشند میتوانند فتوکپی کارنامه آزمایش همگانی سال جاری خود را همراه با ۲ قطعه عکس ۴×۳ ضمیمه درخواست زیر این آگهی که با خط خود آنرا تنظیم خواهند کرد شخصاً یا با پست طوری تسلیم نمایند که در تاریخ سه‌شنبه ۱۵ شهریورماه به آموزشکده پرستاری برسد به مدارکی که بعد از مهلت مذکور به آموزشکده برسد ترتیب اثر داده نخواهد شد روز مصاحبه متعاقباً با پست به اطلاع شما رسانیده خواهدشد.

درخواست ثبت‌نام برای تحصیل در رشته پرستاری آموزشکده بویه

خواهشمند است نام مرا جزو داوطلبان ثبت نام فرمائید.
فتوکپی کارنامه آزمایش همگانی سال جاری را ضمیمه این درخواست نموده و اعلام میدارم که واجد کلیه شرایط لازم هستم
شماره داوطلب — نام خانوادگی — نام — امضاء
نشانی کامل شهر — خیابان — کوچه
شماره منزل — شماره تلفن

اطلاعیه نساجی مازندران

انواع پارچه روپوشی مدارس در رنگهای تعیین شده در فروشگاههای نساجی مازندران در سراسر ایران جهت مصرف کنندگان عزیز آماده میباشد.

نساجی مازندران باعرضه مستقیم تولیدات خوددر خدمت همگان

دوج لانسر

اتومبیلی که بخاطر پیروزی ورضایت خاطر شما ساخته شده

جمعیت شیروخورشید سرخ قزوین

آموزشگاه بهیاری رودابه

آگهی پذیرش دانش آموز بهیاری

آموزشگاه بهیاری رودابـه قزوین برای سال تحصیلی جاری تعدادی دانش آموز دختر با شرایط زیر قبول مینماید:

۱ـ دارابودن سلامت جسمی و روانی
۲ـ داشتن سن بین ۱۶ـ۲۲ سال
۳ـ ارائه کارنامه قبولی سال سوم راهنمائی یا بالاتر
۴ـ موفقیت درامتحانات ورودی و مصاحبه حضوری
۵ـ مدارک لازم برای ثبت نام
۶ـ اصل کارنامه قبولی سال سوم راهنمائی
۷ـ اصل شناسنامه و یکبرگ فتوکپی
۸ـ دو قطعه عکس ۴×۶

نحوه تحصیل درآموزشگاه سه سال و بصورت شبانه روزی بوده و کلیه هزینه غذائی و سکونت بعهده اموزشگاه خواهد بود بفارغ التحصیلات گواهینامه بهیاری داده خواهد شد.
داوطلبان میتوانند از تاریخ انتشار این آگهی تاپایان روز ۳۶/۶/۲۰ همه روزه غیرآز ایام تعطیل صبحها از ساعت ۸ الی ۲ بعدازظهر بدفتر جمعیت شیروخورشید سرخ قزوین واقع درخیابان شاهپور مراجعه و ثبت نام نمایند امتحانات ورودی درساعت ۸ صبح روز ۳۶/۶/۲۱ و مصاحبه درتاریخ ۳۶/۶/۲۲ برگزار خواهد شد و امتحان ورودی درمحل جمعیت انجام میگردد.

آموزشگاه بهیاری رودابه قزوین

اکونومیست

دندانهای اژدهای آلمانی

تروریستها، گرچه مارکسیست هستند اما باعتقاد المانی‌ها زمینه را برای قدرت یافتن فاشیست‌ها اماده میکنند

قسمت اعظم ۳۰ سال گذشته را مردم آلمان غربی در شرایطی زیسته‌اند که از دیدبیگانگان و اطرافیان، همان بهشت موعود بوده است. احیانا، اگر اشکالی هم خودنمایی کرده، ناشی از فراوانی، علاقه فوق‌العاده مردم برای هرچه سخت‌تر کارکردن و گسترش نامعقول خیابانها که مغازه های بی شمار در بردارند، بوده است.

زمانی نمایش پرهیجان رویاروئی اتحادیه ها جلب نظر میکرد، ولی رهبران آنان تعلیم یافتگان همان مکاتب اقتصادی بودند که روسا نیز در آنها تجربه کافی داشته و بدانها عمل میکردند. بعدا نوبت به جنگ ظاهری احزاب با یکدیگر رسید، ولی اینان نیز بزودی دریافتند که داشتن سیاستهای متفاوت برای حفظ مبارزات انتخاباتی آنقدرها با هم کار آسانی نیست.

ولی سمت تاریکی برای همین تصویر روشن که اینک روز بروز نمایان‌تر میشود، وجوددارد. دردهه شصت گروه دانشجویان چپ‌گرا، اقلیت مخالف را تشکیل دادند و در پس ان اعتراضات، تظاهرات و حتی در پاره‌ای موارد تندیهای خشونت بار شکل گرفت. اندک زمانی بعد حزب «نئونازی» جوانه زد و پا گرفت و پشتیبان این حزب، میان سالان و گروههای ناراضی طبقات پائین و متوسط بودند.

جدی‌تر از همه، ظهور گروههای متشکل تروریست در دهه هفتاد بود. کار و هدف این تروریستها فقط بمب کار گذاردن و دزدی نیست، بلکه خیلی راحت دست به آدمکشی میزنند. همین ماه گذشته، اینان نوزدهمین جنایت خود را باقتل جورگن پونتو، رئیس یکی از بانکهای آلمان به انجام رساندند. نقشه قتل پونتو که از فاصله نزدیک مورد هدف گلوله قرار گرفت، برهبری دختر یکی از دوستان قدیمی که همگی با دردست داشتن شاخه های گل سرخ، به خانه مقتول وارد شده بودند، بمرحله اجرا در آمد.

نخستین نسل

نخستین نسل این تروریستها که به گروه «بادر ـ ماینهوف» شهره هستند، تقریبا در حال حاضر دور از صحنه قرار دارند. چرا که «آندرآس بادر» و تعدادی از تروریستها اکنون در زندان بسر میبرند. «اولریک ماینهوف» ، رهبر دیگر گروه را نیز سال گذشته در سلول انفرادی‌اش در زندان، مرده یافتند. اما گروهی از نسل دوم این تروریستها که به فعالیت مشغولند، جایگزین نسل قبل شده‌اند. وکلای چپ‌گرائی که دفاع از افراد گروه نخست را عهده دار بودند، رهبری پاره‌ای از افراد گروه کنونی را در دست دارند. در مورد حادثه قتل «جورگن پونتو»، اینطور تصور میشود که یکی از همین گروههای دوم، مسئول این جنایت باشد و گناه قتل «زیگفرید بوباک» دادستان کل آلمان در ماه اوریل گذشته هم متوجه یک گروه دیگر که پاره‌ای از اعضای همان گروه قبلی را در خدمت دارد، میباشد.

حتی گفته میشود همین شبکه تروریستی در مرگ یک قاضی آلمانی در سال ۱۹۷۴، در حمله به سفارت آلمان در استکهلم و در ربودن یک سیاستمدار آلمانی و بگروگان گرفتن وزرای سازمان اوپک که هر ۳ حادثه در سال ۱۹۷۵ بوقوع پیوست، دست داشته است. در حال حاضر بسیاری از همین تروریستها در زندان به انتظار نوبت محاکمه خود بسر میبرند و فقط گروه معدودی از آنها به حبسهای طولانی محکوم شده‌اند.

حال پرسش بزرگ اینست که اینها چگونه افرادی هستند؟ قدر مسلم، علیرغم شیفتگی و علاقه‌ای که به سرقت بانکها به روش «بونی وکلاید» و انبارکردن پول برای تامین مقاصد و اهداف خود دارند، جنایتکاران قرار دادی نیستند. اکثر انها جوان یا بظاهر جوان نما بوده و مرز سنی آنان بین ۲۰ تا ۴۰ سال است.

بیشترین تعداد آنها از خانواده‌های مرفه و آسوده برخاسته‌اند، با پدران و مادرانی که هنوز هم حتی درک حادثه برایشان مشکل و دور از باور است. اکثریت آنها دارای تحصیلات عالیه در سطح بالا هستند. یکی دیگر از موارد اعجاب انگیز، تعداد قابل ملاحظه زنان در این گروهها است، آنها نه فقط برای انجام کارهای صاف و ساده و مسئولیتهای زنانه درداخل خانه، مشغول کارند بلکه زنان عضو این گروهها نیز خیلی ساده اسلحه در دست دارند و از بمب استفاده میکنند.

در حال حاضر نیم بیشتر احکام دستگیری که برای این تروریستها در دست مامورین پلیس قرار دارد، متعلق به تروریستهای زن میباشد.

چیزی که اینها را بصورت چنین جانوران خطرناکی درآورده قدر مسلم پول نیست هرچند که برای بدست آوردن آن از خون ریزی هم ابائی نداشته و کمتر تردید میکنند.

«سوزان البرست»، رهبر گروه تروریستهای مسئول حادثه قتل پونتو، کسی است که حتی از خوردن خاویار در میهمانیهای مراکز بانکی فرانکفورت احساس ناراحتی میکرد.

تروریستهای اولیه عمیقا به ویتنام علاقمند بودند و حالا تمامی انها مارکسیستهائی هستند که ادعا میکنند بوسیله جامعه المانی که انانرا بعنوان فاشیست از خود بیرون رانده است سخت مورد آزار و اذیت قرار گرفته‌اند و تحصیلات همین گروه در کشوری بوده است که سابقه طولانی در پرورش و خلق اصول اساسی و انقلابی دارد

زندان هیتلر

در طرز فکر افراطی و استبدادی آنان، اصرار اکید برکم توجهی فرد و جاودانه ساختن افکار و اهداف سنت شده حزب نازی بوسیله تروریستهای سیاسی و جوان آلمانی، وجود دارد بتازگی در انگلیس یک کتاب (خیلی بد) انتشار پیدا کرده که اینان را فرزندان هیتلر نامیده (کتاب فرزندان هیتلر داستان گروه با درماینهوف است که جیلیان بکر آنرا نگاشته است).

سایر کشورها هم با اسکلت بندی کوچکتر، بدون تروریست نیستند. ضمن اینکه تروریستهای آلمانی نیز با توسعه ارتباطات بین‌المللی، باب تازه‌ای در کار خود گشوده‌اند.

اگر چه بعنوان یک نکته مهم در مورد همین تروریستهای آلمانی با وجود حضور تنی معدود افراد فوق العاده بیرحم، مجموع تعداد آنها در یک جمعیت ۶۰ میلیونی بیش از چند صد نفر نمیباشد.

سوای چند مرکز دانشگاهی، هیچ نشانی وجود ندارد که قسمت اعظم جمعیت ۶۰ میلیونی المان بجز نفرت احساس دیگری راجع به این گروه داشته باشند مضافا به اینکه ضمن بروز دادن همین نفرت پاسخ آنها در مقابل اعمال وحشیانه تروریستها، اعتراض به آزادی عمل آنها است. چرا که در گذشته اشتباهات بزرگی هم در این زمینه صورت گرفته و هنوز بنظر نمیرسد که اولیای امور در فکر تلافی هریک از فجایع انجام شده بوسیله تروریستها با شدت عملی در همان حد و اندازه باشند.

شدت عمل

پس از حادثه قتل «پونتو» وزیر کشور آلمان فقط یاد آور تاثیر افکار روشنفکرانه و حتی مذهبی در موج تروریسم گردید! در حالیکه افراد حزب مخالف، دموکرات مسیحی مصرا خواستار تصویب قوانین شدیدتر و محکومیتهای سخت‌تر برای تروریستها بودند. اما هنوز هم بنظر نمیرسد که دولت آلمان تن به اینکار دهد. مگر افزایش مجازات کسانیکه با اسلحه از جمله با مسلسل دست بکار میشوند.

جالب اینکه بگفته اقای «ووگل» وزیر دادگستری المان هنوز راههای اخلاقی و حسابگریهای سیاستمدارانه تنها نقطه امید برای اصلاح کردن افراد گروه تروریستها است. چیزی که جامعه آن سخت مخالف آنست.

البته شاید که طرز فکر وزیر دادگستری آلمان موثر و عملی باشد ولی کسب موفقیت با آن بعید است.

تروریستهائی که عمدا خود را از اجتماع آلمان کنار کشیده و منکر تمامی ارزشهای وجودی جامعه شده و امید به سقوط آن دارند، خیلی بعید بنظر میرسد که از پشت کردن این جامعه به خود، دچار کمترین ناراحتی شوند. چیزی که برای آنها در درجه اول اهمیت قرار دارد، فقط مهر تائید گرفتن از گروه و دسته خود میباشد.

آنهائیکه از نزدیک شاهد و ناظر رفتار و گفته‌های اینان بوده‌اند، بازگو میکنند که روابط بین آنها، فوق العاده صمیمانه و نزدیک، حتی نزدیکتر از روابط حاکم بین افراد یک خانواده است. اعضا این گروهها تقریبا اکثر اوقات خود را با یک دیگر و به بحث و گفتگو با هم میگذرانند. به این خاطر کمترین امیدی وجود ندارد که به صرف مخالفت جامعه بتوان این چنین پیوستگی بین آنان را گسست و از بین برد.

شاید که بیرحمی متقابل و پیش بینی نشده عامل موثرتری برای جلوگیری و مبارزه با حملات آنها باشد. به این خاطر تنها کاری که پلیس میتواند انجام دهد تعقیب خشونت بار آنان است ضمن اینکه باید دست به دعا برداشت که قبل از دستگیری مهره‌های قدیمی قدرت اجرائی مهره‌های جدیدتر سرعتی بیش از این نیاید.

هرالد تریبون

انتظارات امریکا وکوبا ازیکدیگر

فیدل کاسترو به سناتور چرچ، یک سیگار برگ اضافی برای ونس بیچاره بردار. اواین روزها درفعالیت های دیپلماتیکش چندان شانس نداشته است.
کاریکاتور: از هرالدتریبون

اطمینان خاطری که فیدل کاسترونخست وزیر کوبا درمورد اجازه خروج ۸۰ امریکائی و افراد کوبائی و خانواده آنان به سناتور چرچ داد، اولین امتیاز مهمی است که او درپاسخ یک سری تلاشهای آمریکا که برای توسعه دادن روابط کوبا وایالات متحده از ماه ژانویه گذشته آغاز شده، داده است.

این تلاشهای امریکائیها، شامل متوقف ساختن پرواز هواپیماهای تجسسی برفراز خاک کوبا، عقد یک قرارداد ماهی گیری مناسبتر بسود کوبائیها وازبین بردن ممنوعیت سفر آمریکائیان به این کشور می باشد.

ماه آینده نیز این تلاشها بامبادله هیاتهای سیاسی بین دوکشور برای بررسی شرایط تاسیس کنسولگری و هموارنمودن راه گفتگوهای وسیعتر کوبا و آمریکا دنبال خواهد شد. فیدل کاسترو دردیدار خود باسناتورامریکائی، فرانک چرچ حتی به امکان آزاد نمودن هفت زندانی سیاسی که از جمله ۱۹ زندانی آمریکایی حاضر درزندانهای «هاوانا» میباشند، اشاره کرده است.

گفتگوهای بین دودولت درزمان حکومت پرزیدنت فورد، رئیس جمهوری پیشین ایالات متحده آغاز شد ولی مداخله نظامی کوبا درانگولا و انتخابات ریاست جمهوری آمریکا منجر به قطع موقتی این گفتگوها گردید.

هدف از شروع مذاکرات بین دوکشور، پایان دادن به دوران ۱۶ ساله تیرگی روابط آیالات متحده و کوبا و ایجاد روابط عادی سیاسی بین دوکشور، نظیرمبادلات سیاسی و تجاری دوستانه‌ای که آمریکا با کشورهای کمونیستی کوچکی چون لهستان و مجارستان دارد، میباشد.

دراین میان، خواسته ها واهداف اصلی فیدل کاسترو از ایالات متحده، برسمیت شناختن انقلاب کوبا، خروج ایالات متحده از پایگاه دریائی «گوانتانامو» و مهمترین آن، ازبین بردن محرومیت کوبا از مبادلات تجاری دریائی با آمریکااست.

کاسترو همچنین خواستار خرید تکنولوژی ایالات متحده درقبال فروش شکراست، چرا که شکر درحال حاضر چهار پنجم از صادارت کوبارادربرگرفته است.

درحال حاضر بازار های شکر آمریکا سوای تولیدات داخلی بوسیله فیلی پین دومینیکن و دیگر کشورهای تولید کننده درآمریکای لاتین، تغذیه میشوند. بطور یقین همین مساله شکر آخرین ویکی از مهمترین شرایط کاستروبرای ادامه مذاکرات دوکشور درسطحی وسیعتر خواهد بود.

انتظارات امریکا

درمقابل، واشنگتن انتظار دارد، کاستر و قبل از هرکار دیگری از مداخله واعزام سربازان کوبائی به کشوهای افریقایی چشم پوشی کند، دست از پشتیبانی جنبش های پورتوریکو و دیگر مناطق مشابه درآمریکای لاتین بردارد و مطالبات ۱/۸ میلیارد دلاری معوقه آمریکارا مورد نظر بگیرد.

دولت واشنگتن همچنین از فیدل کاسترو خواهد خواست که زندانیان سیاسی کوبا را آزاد نماید، به چند صدآمریکائی دوملیته و افراد خانواده انها اجازه خروج از کشور را دهد و رفت و آمد بین کوبا و آمریکا را برای هزاران کوبائی مقیم آمریکا و خویشان و افراد فامیل انها که درکوبا زندگی میکنند، آزاد سازد.

محافل نزدیک به پرزیدنت کارتر، رئیس جمهوری آمریکا صریحا تاکید میکنند تا زمانیکه درتمامی این موارد توافق حاصل نگردد، وی اقدامات لازم برای کاملا عادی شدن روابط بین دوکشور را انجام نخواهد داد.

درعین حال، هاوانا همچنان از طریق نظریات و افکار سوسیالیستی خود به رابطه بامسکو ادامه میدهد و دستهای شوروی بصورت ۲ هزار متخصص نظامی و کمکهای نامحدود نظامی و مالی، هنوز بزرگترین پشتیبان اقتصاد متزلزل کوبا است.

شاید که فیدل کاسترو درظاهر هم که شده مایل به افزایش درجه آزادی خویش باشد. اما درشرایط موجود، امید داشتن برای قطع رابطه ناگهانی کوبائیها با مسکوبسبک یوگسلاوها، یک امیدواهی بیش نیست.

هرچند که تصورعمومی از نظریات پرزیدنت کارتر درمورد کوبا اینست که او قصد دارد با دست زدن بنوعی مبارزه طلبی، از این پس مانع پیشرفت شوروی درکوبا شود. نظیر جلوگیری ازنقش چین درویتنام یا دیگر ممالک مارکسیست.

حالا چه چیز احتمال دارد و چه کار شدنی و عملی است ـ این پستگی مطلق به ادامه گفتگوهای طویل المدت کوبا و آمریکا با افزایش آمد و شدها و راه گشائیهای تجاری درآینده خواهد داشت. تا اینکه سرانجام روابط اقتصادی، سیاسی دوکشور کاملا به حالت عادی بازگردد.

اکسپرس

مبارزه‌قدرت‌در کامبوج

خمرهای سرخ با برقراری کنترل شدید در مرزهای کشور جلوسیل مهاجران کامبوجی را گرفته‌اند.

با این حال گزارشهایی که جسته و گریخته از پنوم‌پن میرسد از بروز یک کشمکش شدید در میان اکیپ رهبری کامبوج حکایت میکند. بگفته ژنرال «کریانگاسک» معاون فرماندهی نیروهای مسلح تایلند بتازگی یک توطئه کودتا در «پنوم پن» سرکوب شد و «سالوت سار» نخست وزیر کامبوج در جریان تحولات اخیر بریاست مجمع «خلق» برگزیده شده و «خیوسام فان» رئیس کشور و «ینگ ساری» معاون اول نخست وزیر و وزیر امور خارجه قسمتی از اختیارات خود را از دست داده‌اند.

«جبهه مقاومت» عملا سرکوب شده اما مشرق کشور همچنان دستخوش ناامنی است.

بموجب قانون اساسی ۱۹۷۶ کامبوج بیک جامعه اشتراکی کامل تبدیل شده است پس از انتقال میلیون ها نفر شهرنشین به روستاها در سال ۱۹۷۵ وقحطی مواد غذائی در سال ۱۹۷۶ اکنون سیستم کامبوج تقریبا بطور کامل روی کشاورزی استوار شده است. در این مدت شیوع بیماری وبا مالاریا صدها هزار نفر از کامبوجی ها را از پای درآورده است.

«خیوم سام فان» روز ۱۷ اوریل ضمن نطقی بمناسبت دومین سالگرد پیروزی خمرهای سرخ گفت: بیماری مالاریا برخلاف سالهای گذشته دیگر مشکل بزرگی نیست رژیم تغذیه کشور اکنون کامل شده و کارگران وقت کافی برای استراحت پیدا کرده‌اند و نیازمندیهای وارداتی کشور تامین شده و دولت برنامه های وسیعی برای مبارزه با بیماری مالاریا بمرحله اجراء گذاشته است. این عوامل سبب شده است که در سال جاری بتوانیم برخلاف سالهای گذشته بسرعت زمینهای مزروعی را کشت نمائیم.

اما مهاجران که موفق به فرار از کشور خمرهای سرخ میشوند میگویند که جیره روزانه برنج هنوز بسیار کم است اما وضع بهداشت در برخی از مناطق بهبود یافته و داروهای جدید خارجی برای درمان مالاریا وارد کشور شده است.

اما دولت پنوم پن به پیروی از این شعار که: کامبوجی ها باید کاملا روی نیروی خود حساب کنند. هنوز دروازه های کشور را بروی خارجیان باز نکرده‌اند. خمرهای سرخ کمکهائی از جمهوری خلق چین دریافت میکنند که هنوز میزان آن بدرستی معلوم نیست. بنظر میرسد که خمرهای سرخ با بکار بستن شعار خودکفائی توانسته‌اند میزان محصول برنج را بطور قابل توجهی افزایش دهند... «ینگ ساری» وزیر امور خارجه کامبوج هنگام دیدار از سنگاپور و مالزی باین دو کشور پیشنهاد فروش یکصد هزار تن برنج کرده در سال ۱۹۷۶ نیز کامبوج سیزده هزارتن کائوچو به چین و کره شمالی فروخته و مقادیری برنج نیز به لائوس صادر کرده است.

در داخل کشور، رژیم خمرهای سرخ میکوشد کارخانه های موجود را براه بیاندازد و کارخانه های جدیدی احداث کند. فعلا موتورهای اتومبیلها و موتوسیکلت‌ها برای بحرکت درآوردن تلمبه های آب استفاده میشود.

در زمینه سیاست خارجی خمرهای سرخ تنها با جمهوری خلق چین روابط نزدیکی دارند. معهذلک پس از مرگ مائوتسه تونگ در روش پنوم پن نسبت به پکن تغییری محسوس روی داده است. روابط پنوم پن با گروه چهار نفری بیوه مائوتسه تونگ بهتر از رژیم کنونی هواکوفنگ بود کامبوج جدید دست کمک شوروی و امریکا را رد میکند و با بسیاری از کشورهای اروپائی روابط سیاسی دارد بدون اینکه بمبادله سفیر با این کشوره مبادرت ورزد. دو سال طول کشید تا کمونیستهای کامبوج بتدریج از پشت سازمان اسرارامیز «انگ کا» که پس از انقلاب باین کشور حکومت میکند خارج شوند.

حال باید دید چگونه رهبران خمر سرخ و روشنفکران پس از پیروزی انقلاب ۱۷ اوریل ۱۹۷۵ از طرفداران خشن‌ترین انقلابهای تاریخ شدند.

چگونه «خیام سام فان» که فارغ التحصیل رشته حقوق سیاسی از دانشگاه پاریس است از سیستم پارلمانی که در دوران سیهانوک رواج داشت بیک سیستم افراطی روی آورد؟

رهبران «انگ کا» (سازمان انقلابی) از ژوئیه ۱۹۷۳ که هنوز آتش جنگ در کامبوج روشن بود بمناسبت نخستین کنگره «فونگ» یا (جبهه متحد ملی کامبوج) ناگهان روش افراطی پیش گرفته‌اند.

دران هنگام سیهانوک پادشاه سابق کامبوج هنوز درمیان مردم و چریکها محبوبیت زیادی داشت.

مبارزه قدرت

اما کم کم حزب کمونیست اصلی کامبوج که روز سی‌ام سپتامبر ۱۹۵۱ تاسیس شد از پشت سر «سازمان» ظاهر شد با اینکه «پرنس سیهانوک» مسئول مبارزه علیه رژیم لون نول و امریکائیها بود دشمن سرسخت کمونیستها بشمار میرفت و از این رو پس از بازگشت از پکن نتوانست در دولت جدید شرکت کند اکنون سیهانوک در انزوای کامل بسر می برد اما قدرمسلم این است که برخلاف برخی گزارشها هنوز در قید حیات است.

سازمان انقلابی خمرها و حزب کمونیست کامبوج در پیامی که بمناسبت مرگ مائو به پکن مخابره کردند اعلام داشتند که دو ملت همچنان پرچمدار مارکسیسم و لنینیسم خواهند بود. حزب کمونیست خمر که از سال ۱۹۶۲ فعالیت های زیرزمینی داشت مدتها قبل از مداخله امریکا و ویت نام جنوبی «جنگ کامبوج» خود را برای بدست گرفتن قدرت در کامبوج آماده کرده بود. این حزب در سالهای ۷۰ـ۱۹۶۷ جنگ داخلی را جایگزین «مبارزه سیاسی» کرد سرانجام از ماه مارس ۱۹۷۰ تا اوریل ۱۹۷۵ به جنگ آزادی بخش دست زد. رهبران این حزب عموما از روشنفکران استادان و آموزگاران تشکیل میشد و «ینگ ساری» معاون اول نخست وزیر و «سون سن» معاون وزارت دفاع ملی از کسانی بودند که بعدها به چریکهای حزب کمونیست خمر پیوستند در سال ۱۹۶۷ سه نفر از نمایندگان چپ‌گرا یعنی «خیوسام فان» که امروزه ریاست جمهوری را بعهده دارد و «هونیم» وزیر اطلاعات و«یوهون» معاون وزارت دفاع که دراخرین روزهای جنگ خودکشی کرد به حزب کمونیست خمر پیوستند.

تحت رهبری این گروه بود که روز ۱۷ ژانویه ۱۹۶۸ ارتش انقلابی را بوجود آوردند. بگفته مهاجران کامبوجی بتازگی در میان رهبران «سازمان» که پس از پایان جنگ اداره امور کامبوج را بدست گرفته‌اند اختلافات شدیدی بروز کرده و«خیوسام فان» قسمتی از اختیاراتش را ازدست داده و تغییراتی در کادر رهبری بوجود آمده است.

اختلافات ظاهرا بر سر اداره امور کشور است در حال حاضر سیستم تعلیم و تربیت در کامبوج مراحل ابتدائی را می پیماید. دانش آموزان نصف روز را در کلاس های درس و نصف دیگر را در امور کشاورزی می گذرانند. «خیوسام فان» خوشحال است از اینکه دانش آموزان و دانش جویان بجای توجه باتومبیل و وسایل وارداتی دیگر وقت خود را به نگهداری از دامها و جمع آوری کود طبیعی می گذرانند. دانشگاهها و دبیرستانها هنوز آغاز بکار نکرده‌اند از یک سال پیش روستاها بین لایق ترین فرزندان کشور تقسیم شد و کودکان و نوجوانان دست کم بمدت یکسال در این روستاها به کارهای دستی و کشاورزی می پردازند. این نحوه زندگی ظاهرا اساس اختلافاتی را که در میان رهبران کامبوج پدید آمده است تشکیل میدهد.

نوول ابسرواتور

تصفیه بزرگ درسازمان سیا

دریاسالار «استانفیلد ترنر» رئیس جدید سیا برای سرو سامان دادن به سرویس های اطلاعاتی امریکا دست کم بیک فرصت شش ماهه نیاز دارد.

فرمانده سابق ناوگان امریکا در مدیترانه رفیق دوران تحصیل کارتر در دانشکده دریائی اناپولیس که در ۵۳ سالگی در راس سازمان سیا قرار گرفته در پست جدید از اختیارات بیسابقه‌ای برخوردار است از این پس رئیس سیا نه تنها به بودجه ۵ میلیارد دلاری کلیه سرویس های سری و اطلاعاتی امریکا نظارت کامل خواهد داشت بلکه شخصا هدف و برنامه های این سازمان‌ها را تعیین خواهد کرد.

او سخت کوشش می کند چهره تازه و روشنی از سیا را درانظار جلوه‌گر سازد چرا که عملیات این سازمان درگذشته بشدت اعتراض افکار عمومی و کنگره را برانگیخته است. پس از استعفای ریچارد نیکسون از ریاست جمهوری امریکا کنگره مجبور شد برای تسکین حس نفرت و انزجاری که ماجرای واترگیت در میان مردم بوجود آورده بود یک تبصره اصلاحی تصویب کند. بموجب این لایحه اصلاحی از این پس دولت موظف است در هر مورد که کنگره لازم بداند سری‌ترین پرونده های سازمان های اطلاعاتی را در اختیار نمایندگان قرار دهد.

در میان این مدارک یک پرونده پنج هزار صفحه‌ای پیرامون ازمایشهائی که سیاه در بیست و پنج سال اخیر برای تغییر دادن رفتار انسانها از راه مواد مخدر و شستشوی مغزی انجام داده وجود دارد.

روزنامه نیویورک تایمز برای نخستین بار دو هفته پیش وجود این پرونده را در آرشیو های سری سازمان سیا فاش کرد.

تاکنون عمال سیا با نامهای رمزی «ام.کا ـ اولترا» «پرنده آبی» و یا «کنگر» چهل و نه بار با ینگونه ازمایش‌ها دست زده است.

هدف این ازمایش‌ها چه بوده است؟ خود نمائی در برابر تکنیک های اسرار آمیز شورویها که گفته میشد کارشناسان اطلاعاتی مسکو توانسته‌اند با بکار گرفتن این تکنیک مغز بشر را کنترل کنند اما خیلی زود این ازمایش‌ها جنبه تعرض و غیر انسانی بخود گرفت.

سیا برای تغییر دادن رفتار افراد و مطیع کردن کامل آنها در انجام اینگونه ازمایش‌ها روی مردم عادی و نظامیان تردیدی بخود راه نداد. مثلا برای انجام عملیات نیمه شب. یک آپارتمان مبله لوکس کرایه کردند. در این آپارتمان فاحشه‌ها بطور پنهانی ماده توهم آور «ال. اس. د ی» بخورد مشتریان‌شان میدادند و یک «جاسوس» سیادر اتاق مجاور اثرات ماده مخدر را روی صحبت های عاشقانه قربانیان بررسی می کرد.

سیا باین هم اکتفا نکرده در نیویورک و بسیاری دیگر از شهرها یکصد دانشکده. زندان یا بیمارستان را برای آزمایشهای خود اختصاص داده بود. در حالیکه در بسیاری موارد نه دولت و نه کسانی که تحت ازمایش قرار داشتند از جریان ماجرا آگاه نبودند. دریا سالار ترنز می گوید سازمان سیا روی هم ۲۵ میلیون دلار در راه این آزمایش‌ها بهدر داده است.

رئیس جدید سیا از همان روزهای نخست به تصفیه دامنه‌داری در سازمان اطلاعاتی امریکا دست زده است او در ماه ژوئیه «هنری نوچ» یکی از با نفوذترین کارمندان سیا را که سمت معاونت سازمان را بعهده داشت مجبور به استعفا کرد و لیست هشتصد نفر دیگر را که باید کنار گذاشته شوند تهیه کرده است باین ترتیب تا دو سال ۱۵ درصد کارمندان سازمان سیا تصفیه خواهند شد تصفیه بیشتر شامل خشن‌ترین و تندروترین عناصر که سازمان اطلاعاتی امریکا را در افکار عمومی بی اعتبار کرده‌اند خواهد بود دریا سالار ترنز که مورد اعتماد کامل پرزیدنت کارتر است می گوید: «سیا نباید یک دولت در داخل دولت باشد بلکه باید به قوانین کشور احترام بگذارد.»

سخنان ترنز مقبول طبع امریکائیها بویژه کاخ سفید واشنگتن است بلند پایگان مقرریاست جمهوری می گویند دریا سالار ترنز متنفذترین شخصیت در میان دوستان جنورجیای پرزیدنت کارتر است او تنها رئیس سازمان اطلاعاتی امریکا است که مرتبا در جلسات کابینه شرکت می کند. امریکائیها هنگامی که ترنز شخصا پرونده هایش را در برابر کمیسیون نظارت بر سرویس های مخفی باز کرد نسبت بوی مظنون بودند اما سرانجام شیفته او شده‌اند. مگر نه این است که دریا سالار درهای مخفی‌ترین و مخوف‌ترین سازمانهای اطلاعاتی امریکا را بروی عموم باز کرده است؟

هفته گذشته یک اکیپ تلویزیونی از سازمان سیا دیدن کرد و اکنون همه امریکائیها میتوانند بوسیله راهنمایان ویژه از مرکز سازمان مهم اطلاعاتی که تاکنون درهای آن بروی عموم بسته بود دیدن کنند.

تعمیم واشاعه فرهنگ ملی، راه گشای بسیاری از مشکلات است

مایه خوشوقتی است که از طبقات مختلف مردم اجازه خواسته شده ـ در مورد مشکلات خود و جامعه خود اظهار نظر کنند و راه حل‌هایی ارائه دهند و باز مایه امیدواری است که مردم در باره مشکلاتی از قبیل ترافیک و مسکن و انقلاب اداری و گرانی و برق و ... غیره مطالبی را بیان داشته‌اند و امید هست که دولت نیز از اینهمه علاقه و بیداری و هوشیاری مردم سود برد و برنامه هائی برای رفع مشکلات با همکاری خود مردم تنظیم نماید و بمرحله اجرا درآورد.

اما بنظر من برای رفع تمام این مشکلات باید نخست یك مشکل اساسی اجتماع را حل کرد و این مشکل برنامه درازمدت میخواهد که شاید در عمر این دولت و دولت آینده به نتیجه کامل نرسد، ولی برای نسل های بعدی مثمر ثمر خواهد بود و آن مشکل فرهنگ عمومی است، فرهنگ عمومی و ملی باید در بین افراد جامعه بخصوص خردسالان تعمیم یابد، باید برنامه هائی برای پرورش افکار عمومی و تعمیم فرهنگ ملی تهیه تنظیم گردد، باید افراد را از سنین کودکی با توجه به سه اصل مهم پندار نیك گفتار نیك، کردار نیك تربیت کرد و فرهنگ ملی و میراث فرهنگی را به آنها شناسانده. موقعیکه فردفرد افراد اجتماع اصلاح شوند، موقعیکه فرهنگ ودرك اجتماعی افراد بالا رفت، فرهنگ اجتماع بالا خواهد رفت و بسیاری از مشکلات بخودی خود برطرف میشود. برای این منظور چه بهتر بود که در ادغام اخیر وزارتخانه های آموزش وپرورش وعلوم آموزش عالی، مسئولیت کار کودکستانها و دبستانها از وزارت آموزش تفکیک و به وزارت فرهنگ و هنر سپرده میشد، زیرا یکی از وظایف وزارت آموزش تفکیك و به ملی است و تمام وسایل و لوازم و افراد مورد نیاز را در اختیار دارد اما متاسفانه دسترسی به کودکان برایش بسیار مشکل است و اگر هم دسترسی داشته باشد شامل عده معدودی می‌شود.

احمدزایری ـ کارشناس فرهنگ و هنر

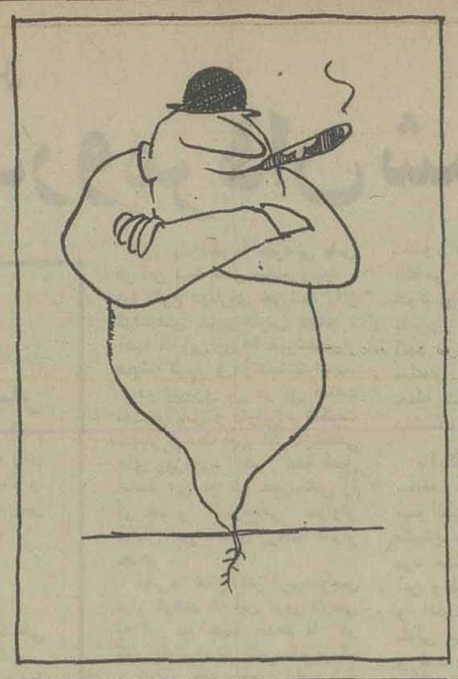

شرکت کلاهبرداری بامسئولیت نامحدود!

پس از مدتها مطالعه و بررسی وضع منزل مسکونی تصمیم گرفتیم پنجره سرسرا را که وضع زننده‌ای بخود گرفته بود تعویض کنیم و برای اینکار لازم بود یکی از دهانه های کولر از کانال اصلی جدا شود تا کار تعویض پنجره انجام گیرد. پس از خاتمه کار به سراغ سازنده کانال کولر رفتیم تا بتوانیم کارمان را انجام دهیم به‌هر کانال‌سازی که مراجعه کردم بعذر نداشتن کارگر از انجام کار سرباززد بالاخره با پیدا کردن شماره تلفن یکی از شرکت های نصب کولر که محل آنهم نزدیک منزل ما بود، فکر کردیم مشکل حل‌شده است. فورا با آن شرکت تلفنی تماس گرفتم، خانمی از آنسوی تلفن گفت «آدرستان را بفرمائید، فوری اقدام می شود» ساعتی بعد دو نفر با اتومبیل بمنزل مراجعه کردند و اندازه‌گیری کانال بعمل آمد و از همسرم بیعانه خواستند که پرداخت شد اما چند روز گذشت و از تعمیر کولر خبری نشد ناچار بسراغ موسسه رفتیم در کوچه‌ای تنگ و باریک که محل مسکونی بود این شرکت را پیداکردم دق‌الباب کردم با معطلی زیاد شخص معلولی در را باز کرد، سراغ مسئول شرکت را گرفتم بغضش ترکیدو گفت آقا اینها کلاهبردارند، اینها افراد شیادند، مبالغ‌بسیاری از مردم پول گرفتندو کاری برای آنها انجام نداده‌اندو حالا هم متواری هستند. منهم مبلغی از اینهاطلبکارم و نتوانسته‌ام وصول کنم! معلوم شد این شخص‌معلول صاحبخانه استو خانه‌اش را به عده‌ای شیاد اجاره داده استو حالا آنان‌بدون اینکه اجاره‌او را بپردازند خانه را ترک کرده‌اند.

منصور اسلامی

FOX HEAD روباه نشان
روغن ترمز "وارکو" WARCO BRAKE FLUID
بایك نیش ترمز، اتومبیل شمارا میخکوب میکند!
WARCO Grade A HYDRAULIC BRAKE FLUID
سایر محصولات وارکو:
ـ ضدیخ ـ روغن گیربکس ـ ضدجوش
ـ ضدزنگ ـ سوراخ گیرادیاتور
ازشهرستانها نماینده فعال پذیرفته میشود.
خواهشمند است برای کسب اطلاعات بیشتر در تهران به شرکت ۵ ـ هزار تلفن: ۲۲۳۵۵۷ ـ ۲۲۳۵۶۹ و در اصفهان به آتو سرویس ارشاد تلفن: ۲۱۹۵۱ ـ ۵۷۹۱۱ مراجعه فرمائید.
The De Luxe CHEMICAL LINE

اطلاعات
نشریه ایرانیان مقیم خارج از کشور
هفته‌ای سه بار در سراسر دنیا
در دسترس علاقمندان قرار میگیرد

روپوش برای معلمان

در خبرها آمده بود که در سال تحصیلی جاری مقرر است کلیه دانش آموزان آموزشگاهها لباس متحدالشکل بپوشند که صد البته تصمیمی بجاو عاقلانه است و من پیشنهاد میکنم بمنظور صرفه‌جوئی و بهبود اقتصاد خانواده و نیز جلوگیری از چشم هم‌چشمی، خانمهای آموزگار نیز از این طرح عامه پسند پیروی کنند و لباس متحدالشکل بپوشند.

سهیلا حاجی رضایی

برای کمك به حل مشکل کمبود برق

جلو ورود وسایل برقی پرمصرف را بگیرید

در این روزها کمبود برق برای کشور ما یک مشکله کاملا جدی است و تنگناهائی که این کمبود ببار آورده است نه فقط برزندگی روزانه مردم بلکه بر اقتصاد و صنعت مملکت نیز اثر گذاشته است و هرکس بنوبه خود موظف است در مصرف برق صرفه‌جوئی و از اتلاف آن دوری جوید.

یک راه موثر در جلوگیری از مصرف روزافزون برق محدود کردن مصرف وسائل خانگی است که احتیاج به نیروی برق زیاد دارند. در حال‌حاضر فروشگاههای لوازم خانگی مملو از کولر گازی، فریزر، ماشین لباسشوئی و این قبیل وسائل‌است‌که هریک بین ۱۰ تا ۳۰ آمپر برق‌مصرف کرده و با نصب شدن واتصال به شبکه هریک از آنها عده‌ای از سایر مردم از دسترسی به برق برای مصارف لازمتر روزانه محروم میشوند.

مثلا یک دستگاه کولر گازی که تنها یک اتاق را در خانه‌ای مجلل خنک میکند در حقیقت به اندازه چندین خانه ارزان قیمت برق مصرف میکند و از طرفدیگر همین یک‌کولر گازی به‌اندازه پنجتا ده‌دستگاه کولر آبی برق میبلعد. درحالی که میدانیم هر کولر آبی برای خنک کردن یک آپارتمان ٤ اتاقه متوسط کافی است. همین امر را میتوان درباره فریزر و ماشین لباسشوئی‌گفت. مصرف برق یک دستگاه ماشین لباسشوئی نیز به‌اندازه‌مصارف عادی یک خانه معمولی است.

سرمایه‌گذاری دولت برای تهیه برق نیز خود حائز کمال اهمیت است مثلا وقتی یک‌کولر گازی در خانه‌ای نصب میشود باید حدود دو برابر قیمت‌کولر در خرید و نصب مولد برق سرمایه‌گذاری شود تا مصرف برق کولر تامین گردد. یعنی در ازای هر کولر گازی که مصرف‌کننده میخرد دولت‌باید دو برابر بهایش برای تولید برق آن خرج کند.

در این شرایط استثنائی که وزارت نیرو صرفه‌جوئی در مصرف برق را یک فریضه‌ملی توصیف کرده است چرا باید ورود وسائلی را که در شرایط فعلی ضروری نبوده و به برق بسیار زیاد نیاز دارد آزاد بگذاریم و حتی محدودیتی هم برای تعداد واردات آنها قائل نشویم؟

آیا بهتر نیست با تشریح و توضیح مسئله و محدود کردن عرضه این وسائل مصرف کنندگان را متقاعد کنیم فعلا آنها را نخرند و بهمان وسائلی که پیربرق‌کمتری احتیاج دارند اکتفا کنند؟ آیا وزارت‌بازرگانی دراین‌باره مطالعه‌ای بعمل‌آورده است که هر سال چندصدهزار کیلووات برای تغذیه این‌وسائل که بکشور وارد میشود برق اضافی مورد احتیاج خواهد بود؟

علی تقی‌نژاد

حرفهائی از آن سوی سیم

مشکلات خود را با «اطلاعات» درمیان بگذارید

باستثنای بعدازظهر پنجشنبه‌ها و روزهای تعطیل
تلفن ۳۲۸۴۳۱ از ساعت ۸/۳۰ صبح تا ۴ بعدازظهر در اختیار شماست

رضا ـ شکرانی:
اهالی خیابان ۲۱ متری رضا پهلوی (کوکاکولا) دلشان خوش بود که اگر گوشت یخ زده و مرغ هلندی پیدا نمی‌شود، با سبزی آشو قورمه سبزی میتوان سورسات اهل بیت را تامین کرد، اما دولتی سر اتاق اصناف سبزی فروشان محل ما میگویند سبزی نداریم و نمی‌آوریم، چون برایمان صرف نمیکند!

تقی افشار:
ساعت ۱۰ر۴۰ روز ۲۹ر۵ر۳۶ چون اتوبوس ۱۹۹۱۹ خط ۲۵ در میدان محمدیه خارج از ایستگاه توقف کرده بود به راننده اعتراض کردم، گفت: برو شکایت کن، به مسئول خط شکایت کردم گفت، به اندازه حقوقی که میدهند کار میکنیم. اگر به خود مسئولان شرکت واحد شکایت کنم چه جوابی میدهند؟

شوکت‌اله مجیدی ـ شاهی:
برای خرید یك آبگرم کن جنرال مدت دو ماه است در تهران سرگردان شده‌ام، فروشگاه مرکزی میگویند نداریم سایر فروشگاهها هم بهمین ترتیب، نمیدانم چرا بایدآب گرم کن هم مثل بعضی از مواد غذایی نایاب شود؟

نعمت‌اله صفائی ـ سمنان:
دفتردار عقد و ازدواج یکی از دفترخانه های سمنان از اطاق محضر به زیر زمین‌خانه مارا‌می باز کرده که نوعی تصرف عدوانی است. به تمام مقامهای محلی شکایت کرده‌ام، ولی ظاهرا قدرت دفتردار به نیروی بنده می‌چربد.

رامین باهری:
خیابان ۳۰ متری نارمك از تصدق سر شهرداری منطقه‌پر از چاله و دست‌انداز شده‌است چندی پیش سیل ماشین آلات اسفالت به این خیابان سرازیر شد که‌نویدی‌بودبرای اسفالت، اما نمیدانم چرا پشیمان شدند و دو سه روز بعد از آنجا رفتند.

حوری عبدالهی:
منزل ما برخیابان تخت‌طاووس بین امیر آباد و چهار راه‌فرح واقع شده. کنار منزل ما قطعه زمین بایری است که اخیرا چند نفر کارگر ساختمانی که پیاده‌روی خیابان را زیر ورو کرده‌اند، در این زمین چادر زده و محلی را نیز به عنوان توالت در نظر گرفته‌اند که‌بوی تعفن آن ناراحتمان می‌کند.

احمد محمدی:
پیشنهاد میکنم ضمن فراهم آوردن تسهیلات لازم، اعضای دادگاههای خانواده بیشتر از خانمها باشند، در اینصورت مراجعان باینگونه دادگاهها که اغلب زن هستند بهتر میتوانند مشکلات خود را با اعضای زن دادگاه مطرح کنند.

فاطمه رشیدی سورامین:
نمیدانم میتوانم از جنب آموزگار نخست‌وزیر تقاضا کنم برای یکبار هم که شده از بیمارستان روانی رازی بازدید کنند؟ اگر اینکار رابکنند حتما دستورخواهند دادتسهیلاتی برای رفاه بیماران و کارکنان بیمارستان فراهم شود.

سیف‌اله امیری:
هر سال پس از برگزاری آزمون همگانی، کارنامه‌شرکت کنندگان را به آدرس آنها می‌فرستادند، اما امسال باوجودیکه برای هزینه های مربوطه ۱۰۰ تومان گرفته‌اند، تکلیف‌شده که برای دریافت کارنامه‌باید به تهران مراجعه کنیم که‌این برای‌شهرستانیها بوجودکمبود بلیط مسافرتی واقعا مشکل است.

رحیم عرب:
اوایل خیابان خوران زمین محصوری است که تاچندی‌پیش زباله های جمع آوری شده را در آن میریختند تا از آنجا به خارج از شهر منتقل کنند، متاسفانه اخیرا شهرداری در ورودی به قطعه زمین را بسته‌ه مردم و رفتگران، زباله هارا کنار خیابان میریزند.

★ **یک خواننده:**
آقای مهاجرانی مربی تیم ملی بانگروهی از دوستان شرط بسته‌اند که اگر تیم ایران برنده شود دوبستان‌را به شامپانی دعوت میکنند! خوب بودلااقل ایشان‌برای حفظ شعائر مذهبی هم که شده بجای کلمه شامپانی‌از کلمه دیگری که بوی‌مسکرات ندهد! استفاده میکردند.

★ **تهوجین خلعتبری:**
در خیابان بیست متری دروازه شمیران چند دهنه مغازه کنار هم را تعمیرگاه اتومبیل و مکانیکی‌کرده‌اند، صاحب این مکانیکی هرروز تعدادی اتومبیل‌را درحاشیه خیابان پارک‌میکند که نه‌تنها مقابل مغازه‌های دیگران را سد کرده است، بلکه راه عبور اتومبیلها نیز دچار اختلال شده است، کسبه انتظاردارند متصدی‌تعمیرگاه را ملزم به رعایت حقوق دیگران کنند.

★ **شریفزاده:**
ابتدای روزولت از دروازه دولت کوچه بن‌بستی قرار دارد که جنب پارکینگ است، انتهای این کوچه شبها گروهی ولگرد بساط هروئین‌کشی دایر میکنند، شکایات مردم به مقامهای انتظامی نیز تاکنون بی‌اثر بوده است، اینبار از طریق روزنامه اطلاعات موضوع‌را عنوان میکنم شاید موثرافتد.

آگهی استخدام رسمی

سازمان صنایع دستی ایران طبق مفاد قانون استخدام کشوری ٤٦ نفر را از طریق امتحان و مسابقه بشرح زیر استخدام میکند

ردیف	عنوان طبقه شغل	محل جغرافیائی خدمت	تعداد موردنیاز	شرائط احراز	گروه
۱ـ	کارشناس مطالعات اقتصادی‌یک	تهران	۱ نفر	دارا بودن دانشنامه لیسانس در رشته اقتصاد و آشنائی بیکی از زبانهای خارجی مرجحا انگلیسی.	۷
۲ـ	کارشناس بودجه برنامه‌ای یک	»	»	دارابودن دانشنامه‌لیسانس‌دریکی‌ازرشته‌های‌اقتصاد، حسابداری، بازرگانی و طی دوره کار آموزی مربوطه.	۷
۳ـ	کارشناس برنامه ریزی یک	»	»	دارا بودن دانشنامه لیسانس در یکی از رشته های علوم اجتماعی بمفهوم عام.	۷
٤ـ	کارشناس اموراداری یک	»	۲ نفر	دارا بودن دانشنامه لیسانس‌دریکی از رشته‌های علوم اداری، مدیریت بازرگانی و طی دوره آموزش مربوطه و موفقیت درآن	۷
٥ـ	کارشناس امور فنی صنایع دستی‌یک	تبریز ـ شیراز	»	دارابودن دانشنامه‌لیسانس دریکی‌ازرشته‌های طراحی، هنرهای تزئینی یا دکوراسیون.	۷
٦ـ	کارشناس امور تعاونی‌یک	اصفهان ـ رضائیه	»	دارا بودن دانشنامه لیسانس در یکی از رشته های علوم اجتماعی بمفهوم عام	۷
۷ـ	حسابدار ٤	تهران	۱ نفر	دارا بودن دانشنامه لیسانس در یکی از رشته های حسابداری، بازرگانی یامدیریت بازرگانی وطی دوره کارآموزی در زمینه مربوطه	٥
۸ـ	تکنیسین امور طراحی صنایع دستی‌دو	ساری، تبریز، کرمانشاه، اهواز، شیراز، کرمان، سمنان، زاهدان، سنندج، همدان	۱۰ نفر	دارا بودن مدرک فوق دیپلم‌دریکی‌از رشته های طراحی، مدلسازی، طرح و تزئینات داخلی، دکوراسیون، نقشه‌کشی، طراحی صنعتی، گرافیک، سرامیک، درودگری یا صنایع چوبی، نساجی، رنگرزی، بافندگی.	٥
۹ـ	عکاس ٤	تهران	۱ نفر	دارا بودن گواهینامه فوق‌دیپلم‌وطی کلاس ویا دوره کارآموزی	٤
۱۰ـ	مسئول‌امور عمومی یک	کرمان، اصفهان، زاهدان، سمنان، یزد، بندر عباس، رضائیه، ساری	۸ نفر	دارا بودن مدرک دیپلم کامل متوسطه و طی دوره کار آموزی در زمینه مربوطه.	٤
۱۱ـ	ماشین نویس ۲	یزد، کرمانشاه، همدان، بندرعباس، اصفهان، تهران	٦ نفر	دارا بودن مدرک دیپلم کامل متوسطه و گواهینامه ماشین نویسی فارسی	۲
۱۲ـ	راننده وسائط نقلیه‌تندرو وسبکیک	اصفهان، کرمان، زنجان، یزد، رضائیه	٥ نفر	دارا بودن مدرک تحصیلات پایان‌دوره‌ابتدائی و داشتن گواهینامه رانندگی پایه دو	۷
۱۳ـ	سرایدار یک	کرمانشاه، اصفهان، سنندج، سمنان، زنجان، یزد	٦ نفر	دارا بودن مدرک تحصیلات پایان دوره ابتدائی	۱

داوطلبان واجد شرایط میتوانند برگ درخواست ذیل این آگهی را تکمیل کنند و بادو قطعه عکس ٤×۳ خود ورسید بانکی مبنی بر پرداخت ٤۰۰ ریال برای ردیفهای ۱ تا ۹ و ۳٥۰ ریال برای ردیفهای ۱۰ و ۱۱ ومبلغ ۱٥۰ ریال برای ردیفهای ۱۲ و ۱۳ دریکی از شعب بانک ملی ایران به حساب شماره ۹۸۰ خزانه نزد بانک مرکزی ایران بعنوان حساب حق ثبت نام داوطلبان استخدام» وفتوکپی برگ خاتمه خدمت وظیفه یابرگ معافیت دائم حداکثر تاده روز بعدازانتشار این آگهی بایست سفارشی به نشانی، خیابان ویلای شمالی شماره۲۲٦ سازمان صنایع دستی ایران ارسال دارند. به مدارکی که فاقد رسید بانکی باشد و یابعد از این مهلت به پست تحویل‌دادهشود ترتیب اثر داده نخواهد شد (وجوه پرداختی بهیچوجه مسترد نمیشود).

پروانه ورود بجلسه امتحان ـ مسابقه در تاریخ ۹ر۷ر۲٥۳٦ درمحل سازمان صنایع دستی ایران بین‌داوطلبان توزیع خواهد شد. تاریخ ومحل امتحان در پروانه مذکور درج شده است. م‌الف ۱۳۳۲٤

سازمان صنایع دستی‌ایران

برگ درخواست شغل از سازمان صنایع دستی ایران

نام خانوادگی ـ نام ـ نام پدر ـ شماره شناسنامه ـ محل صدور

تاریخ تولد ـ مدرک و رشته تحصیلی ـ وضع خدمت وظیفه ـ داوطلب شغل (فقط یک شغل)

محل جغرافیائی مورد تقاضا (فقط یک‌محل) ـ نشانی کامل: شهر ـ خیابان

کوچه ـ شماره منزل ـ تلفن ـ امضاء داوطلب

ژاندارمری کشور شاهنشاهی استخدام میکند

ژاندارمری کشور شاهنشاهی در سال جاری تعداد قابل توجهی داوطلب بمنظور تکمیل کادر افسری باشرایط زیر بخدمت می‌پذیرد:

۱ـ تابعیت کشور شاهنشاهی
۲ـ متدین بیکی از ادیان (اسلام ـ مسیحی ـ زرتشتی ـ کلیمی)
۳ـ حداقل سن ۱۷ وحداکثر ۲٤ سال تمام وبرای داوطلبانیکه خدمت زیر پرچم را انجام داده‌اند ۲٥ سال‌خواهد بود.
٤ـ مجرد بودن هنگام ثبت نام و عدم ازدواج در مدت طی دوره آموزشی (در مورد داوطلبان غیر نظامی)
٥ـ حداقل قداز ۱٦۰ سانتیمتر کمتر نباشد.
٦ـ دارا بودن گواهینامه قبولی دوره کامل متوسطه در یکی‌ازرشته های طبیعی ـ ریاضی ـ ادبی ـ فنی (مکانیک ـ الکترونیک ـ الکتروتکنیک و ماشین ابزار).
۷ـ دارابودن‌صحت‌مزاج وتناسب‌اندام طبق‌گواهی اداره بهداری ژاندارمری کشور شاهنشاهی.
۸ـ نداشتن پیشینه سوء ومعروف نبودن به فساد اخلاق وعقیده.

مزایا:

۱ـ مدت تحصیل‌درآموزشگاه افسری ژاندارمری کشور شاهنشاهی یکسال خواهد بود.
۲ـ دانشجویان در مدت تحصیل در آموزشگاه شبانه روزی بوده و کلیه مخارج آنان از قبیل (خوراک، پوشاک، مسکن ولوازم تحصیلی) بعهده ژاندارمری کشور شاهنشاهی خواهد بود.
۳ـ دانشجویان در مدت طی دوره یکساله ماهانه از (٦۰۰۰ ریال) کمک هزینه تحصیلی استفاده خواهندنمود.
٤ـ دانشجویانی که دوره آموزشگاه افسری را با موفقیت بپایان برسانند بدرجه ستوانسومی مفتخر وازحقوق ومزایای اولیه ماهانه (۲۸۲۸۰) واستفاده از حساب پس انداز ویژه و بیمه درمانی عائله و خرید اجناس مورد نیاز بقیمت ارزان‌ازفروشگاههای اتکاء بهره‌مند ومزایا وترفیعات بعدی آنان برابر قانون استخدام نیروهای مسلح شاهنشاهی خواهد بود. داوطلبان میتوانند از تاریخ نشر آگهی تاآخر وقت اداری روز ۳۱ر٦ر۲٥۳٦ همه روزه‌ازساعت ۷/۳۰ صبح الی ۱٤/۳۰ بادردست داشتن اصل گواهینامه ششم‌متوسطه ـ شناسنامه عکس‌دار و یکبرگ فتوکپی آن و چهار قطعه‌عکس ٤×٦ به نشانی (خیابان پهلوی ـ ونک ـ مرکز آموزش افسری ژاندارمری کشور شاهنشاهی جهت ثبت نام‌مراجعه نمایند.

تاریخ برگزاری کنکور ورودی روز ۷ر۷ر۲٥۳٦ خواهد بود.

م‌الف ۱۳۳۲۰

ژاندارمری کشور شاهنشاهی

قابل توجه جویندگان کار

از جویندگان کار برای مشاغل زیر دعوت میشود جهت مصاحبه و راهنمائی شغلی تاتاریخ ۳۰ر٦ر۳٦ به مرکز کاریابی و اشتغال قزوین ویاشهرستانها به نزدیکترین مرکز کاریابی واشتغال محل سکونت‌خود مراجعه نمایند. کارگران ماهر و نیمه ماهر که دارای گواهینامه مهارت حرفه‌ای از مراکز آموزش حرفه‌ای ذیصلاح باشند حق تقدم خواهند داشت.

ردیف	نام شغل	تحصیلات	تعداد
۱	مهندس برق		۲ نفر
۲	مهندس مکانیك		۳ نفر
۳	مهندس صنایع		۱ نفر
٤	لیسانس حسابداری		۱ نفر
٥	سرپرست تولید	دیپلم‌متوسط‌باه سال‌سابقه‌کار	۲ نفر
٦	ماشین‌نویس فارسی ولاتین	دیپلم متوسطه	۲ نفر
۷	مکانیك مونتاژکار	ششم ابتدائی	۲ نفر
۸	ماشین‌آلات صنعتی	سوم متوسطه	۱۰ نفر
۹	روغن‌کار ماشین‌آلات	ششم ابتدائی	۲ نفر
۱۰	پرسکار	خواندن و نوشتن	۳ نفر
۱۱	تراشکار	ششم ابتدائی	۲ نفر
۱۲	تکنیسین برق	دیپلم یا فوق‌دیپلم	۲ نفر
۱۳	برقکار	ششم ابتدائی	۲ نفر
۱٤	جوشکار برق درجه (۱)	خواندن و نوشتن	۲ نفر
۱٥	نگهبان	ششم ابتدائی	۲ نفر
۱٦	نجار قالب‌بند	خواندن و نوشتن	۱ نفر
۱۷	کارگر ساده زن و مرد	خواندن و نوشتن	۱۰۰ نفر

م‌الف ۱۳۳۲۰

وزارت کار و امور اجتماعی ـ اداره کل مطالعات نیروی انسانی و اشتغال

کشتی فرنگی قهرمانی ایران

«۱۱۵ مبارز» در جدال بر سر تصاحب عنوانها

مبارزات کشتی‌گیران فرنگی ایران برای تعیین نفرات برگزیده کشور و همچنین گزینش اعضاء تیم ملی ، از ساعت ۵ بعد از ظهر دیروز در محل سالن تنیس روی میز مجموعه ورزشی آریامهر آغاز گرفت .

این سی‌وهفتمین دوره این پیکارهاست که ۱۱۵ کشتی‌گیراز ۱۷ استان کشور در آن حضور دارند ، غایبان این دیدار ها ، همدان ـ اصفهان ـ یزد ـ هرمزگان و بوشهر هستند .

درپایان این دیدارها ضمن تعیین قهرمانان کشور ، برای اولین بار کار انتخاب تعیین نفرات ملی پوش نیز از بین این برگزیده‌ها انجام خواهد شد و دیگر مانند سال‌های قبل مبارزات جداگانه‌ای برای انتخاب تیم ملی در پیش نخواهد بود و بهترین ها به مسابقات جهانی «کوتنبرگ» سوئد اعزام خواهند شد .

شب گذشته کشتی‌گیران یکدوره مبارزه را برگزار نمودند که خلیل رشید محمدزاده ـ دباغی به دو پیروزی با ارزش دست یافتند .

تنی چند از قهرمانان شاخص این رشته در این دوره حضور ندارند که این خود باعث شده است تا جدالها ازحرارت چندانی برخوردار نباشد .

امیدها اینها هستند :

۴۸ کیلو گرم : خلیل رشید محمدزاده (تهران) ـ کرامت زرنگ (فارس) ـ حبیب کاکاحاجی (خوزستان)

۵۲ کیلو گرم : محمد حسین دباغی (مازندران) ـ منوچهر قابل (آذربایجان شرقی) ـ محمود مهدیزاده (خراسان)

۵۷ کیلو گرم : نصیر سریری (آذربایجان شرقی) ـ ابوطالب باقری (استان مرکزی) ـ حداد شاعری (خوزستان)

۶۲ کیلو گرم : فریدون عشق‌پرست (تهران) ـ مغرب (خراسان) ـ حیدر اصل (خوزستان)

۶۸ کیلو گرم : غلامرضا قصاب (خوزستان) ـ فیاض قاسمی (تهران)

۷۴ کیلوگرم : اکبر قربانی (تهران) ـ محمد یاسته (خراسان) پیشوا (کردستان)

۸۲ کیلوگرم : خسرو نظافت دوست (تهران) ـ مصطفی کبابی (خوزستان)

۹۰ کیلو گرم : هاشم کلاهی (تهران) ـ محمد رمضان‌زاده (خوزستان)

۱۰۰ کیلوگرم : بهرام مشتاقی (تهران) ـ جعفری (استان مرکزی)

۱۰۰+ کیلوگرم : بهمن پوربور (تهران) ـ شجاعی (خوزستان)

این دیدارها تا روز دوشنبه ۷ شهریور ماه ادامه خواهد داشت و اتوبوسهای شرکت واحد از دو ایستگاه زیر ، علاقمندان رابه محل مجموعه ورزشی آریامهر میرسانند .

۱ـ میدان شهناز ۲ـ خیابان امیرآباد (خیابان فرصت)

جام ادموند: دیدارهای دور پنجم

جام ادموند: دور

جام «ادموند بیت خدا» فردا (یکشنبه) دیدار های دور پنجم خود رادر سالن پنگ‌پنگ استادیوم امجدیه انجام میدهد.

در صحنه بازیهای پینگ پنگ جام یاد بود «ادموند بیت‌خدا» جمعه ۲۵ تیم‌شرکت دارند که یکشنبه هر هفته مسابقات خود را انجام می دهند ضمن اینکه جدالها به صورت دوره‌ای صورتمی گیرد.

این مسابقات با همکاری فدراسیون پینگ پنگ ایران و مجله دنیای ورزش ترتیب یافته است .

برنامه دورپنجم (یکشنبه ۶ شهریور)

ساعت ۴ بعد از ظهر

- هما ـ شهنام
- کاخ غربی جوانان ـ جم قلهک
- داریوش ـ رضی
- ایران امروز ـ امجدیه
- دانشگاه تهران ـ صفوی
- پاس ـ شهپر

ساعت ۵ره بعد از ظهر

- کاخ مرکزی جوانان ـ جمشید
- خامنه‌ای‌پور ـ زمانی
- شهداد ـ بانک‌ملی
- سپهر ـ آموزش‌ارتباطات
- تاج ـ پلی‌تکنیک تهران
- ایرانا ـ دانشکده تربیت بدنی

بازیها بصورت دوره‌ای انجام میشود.

جام تخت‌جمشید درپایان نیم فصل

پاس در صدر و مردان شمال و جنوب تعقیب کننده

روز پانزدهم با قهرمانی پاس در این نیمه فصل بپایان رسید ، اما طلوع دوباره‌ی خورشید رااز کرانه‌های خلیج فارس دیدیم ، آنجا که این روزها خورشیدش‌از همیشه گرم‌تر و درخشنده‌تراست.

دو پیروزی پی در پی صنعت نفت بر پاس و دارایی و شکست شهباز توسط نیرو اگر آرزشگفتی های روزهای آخر نیمه فصل نباشد این دو تیم خوزستانی را در حد و اندازه‌هایی سزاوار فوتبال این خطه‌ی زرخیز قرار میدهد .

نفتی‌ها حتی‌بالاتر ازپرسپولیس قرار گرفتند که این غرور تازه‌یی به این تیم خوب میدهد تا در کنار ملوان ، دو شهرستانی‌بزرگ و نام‌آور جام پنجم در این نیمه فصل باشند .

برای سرزمینی‌که‌همیشه‌بهترین مهاجمان وفنکیکی‌ترین‌فوتبالیستها و موفق‌ترین گلزنها را به تیم‌ملی و پایتخت بخشیده است، شاید این بزرگی همراه بابرازندگی هم باشد .

با آنهمه اتفاق که درهفته‌آخر رخ داد بجز تیم آبادانی که جای پرسپولیس را گرفت و بانک ملی که چند پله بپائین فرو افتاد و هماکه به لطف تفاضل گل بهتر ، بالاتر جهید تا خود را ازتاریکی ته جدول نجات‌دهد در مکان‌های دیگر همه چیز به سکون‌وآرامش گذشت .

در پایان روز پانزدهم پاس با کمترین فاصله‌ی ممکن (به‌حساب دیدار عقب افتاده ملوان) عنوان پیش‌آهنگی و قهرمانی نیم فصل را برای خود حفظ کرد. ملوان بی‌رقیب ، تنها تعقیب کننده باقی ماند و تنها برای شهباز و برق شیراز که هرکدام دو دیداربافی مانده دارند این امید آنها را دلخوش میدارد که شاید تا مقام سوم و چهارم خود رابالا بکشند.

مخمور پیروزی برتاج و دیدار انتقامی با این حریف بزرگ خود بودند در مقابل تیم‌جنوبی بدترین بازی خود را کردند. آنها نه در خط دفاع، نه‌در میانه‌ی میدان و نه در خط حمله شکل منظم و مطمئنی داشتند.

باآنکه مهاجمان نیرو ،بحکم سابقه ، همیشه تهدید کننده میتوانستند باشند عبداللهی ، کاپیتن و مدافع میانی شهباز مرد مهار گسیختمیی بود که این وظیفه را از یاد برده بود و اغلب با نفوذ هایش‌فضایی خالی برای مهاجمان اهوازی و ضد حمله‌های اینان بوجود می‌آورد که بارها دروازمان شهباز را تا پشت خط ۱۸قدم بیرون میکشید.

اهوازیها با این پیروزی روز آخر نیمه فصل رابشادی تمام کردندو در میانه‌ی‌جدول مکانی مطمئن برای خوداختیار نمودند و در اینجا در مقام هفتم تنها منتظر دیدار های باقیمانده‌ی شهباز نشسته‌اندکه میتواند نیرو را یک پله بزیر بکشد.

دیدار هما ـ راه‌آهن می‌توانست یک دوجین گل در برداشته باشد ، باندازه‌ی‌یکی از روز های جام تخت‌جمشد و همه‌ی این گلها را همائی‌ها از دست دادند.

باآنکه معلوم بود که گرما روی هما تاثیر بیشتر کرده بود و این از سرعت بازی‌این تیم خوب ، که همه‌ی‌بازیکنانش رادر اختیار داشت ،میکاست، اما هرگاه که اراده میشد و فکر نفوذ بسرایتان میرزد خط دفاع راه‌آهن‌شکاف‌برمیداشت.

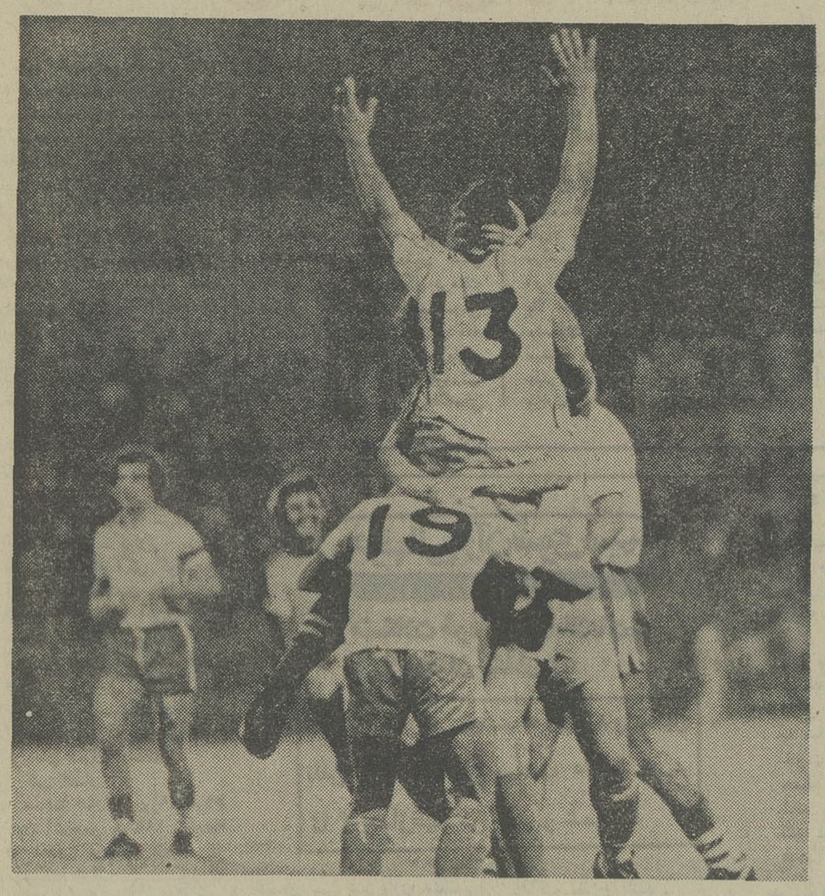

نفت پس از پاس ، یک‌پایتخت نشین دیگر را هم برد. مغلوب‌این هفته نفت دارایی بود که بایک‌گل به جنوبی ها باخت.

این جمع شادمانه نفتی های جنوبند که‌پس ازگل‌ذوالفقارنظام آزادی در آغوش هم رفته‌اند.

نتایج روز پانزدهم

پرسپولیس صفر ـ پاس صفر

جمعه ٤ شهریور ۲۵۳۶، ورزشگاه آریامهر،(جام پنجم تخت جمشید ـ دور رفت) پرسپولیس صفر- پاس صفر، داوری متوسط رضا حیدری، کمکها ، رعیت و ممیز، تماشاگر بیش از ۷۵ هزار نفر، هوا خوب،زمین چمن عالی، بازیکن‌اخطاری محمد صادقی (پاس)

ارزش بازی ★★★★

شهباز صفر ـ نیرو ۱

امجدیه ـ پنجشنبه ۳ شهریورماه ۲۵۳۶شاهنشاهی (پنجمین دوره جام تخت جمشید ـ روز پانزدهم)،شهباز تهران صفر ـ نیرو اهواز ۱ (دقیقه ۸۹ طاهرحبیبی) ، داوری خوب ارشدبرازنده ـ کمک داوران : هروس باغومیان و سراجیان ، هوا گرم ، زمین چمن‌سبز ، تماشاگر حدود ۱۰ هزارتن.

ارزش بازی ★★

هما ۱ـ راه‌آهن صفر

امجدیه ـ پنجشنبه ۳ شهریورماه ۲۵۳۶شاهنشاهی (پنجمین دوره جام تخت جمشید- روزپانزدهم)،هماتهران ۱ (دقیقه ۹۰ علیرضا خورشیدی) ـ راه‌آهن‌صفر،داوری نسبتا خوب مصطفی ممز- کمک داوران :بهرام رضوی و نادرحسن زاده،هوا گرم‌و آفتابی، زمین چمن‌سبز ، تماشاگر حدود ۸ هزارتن.

ارزش بازی ★★★

تراکتورسازی صفر ـ ماشین‌سازی ۱

تبریز- استادیوم رضا پهلوی- جمعه ٤ شهریورماه ۲۵۳۶ شاهنشاهی (جام پنجم تخت‌جمشید ـ دوررفت) ماشین سازی ۱ (دقیقه ۸۵ حسن خانفام)- تراکتورسازی صفر، داوری‌خوب جعفر نامدار، کمک ها رضاغیاثی‌و حسین دشتگرد ،هوا خوب، چمن‌عالی، تماشاگر ۲۲ هزار تن، درآمد بازی ۹٤٥۲۰ تومان،بازیکن اخطاری حسن خانفام از ماشین‌سازی ،حسن علیپوراز تراکتور سازی .

ارزش بازی ★★★

دارائی صفر ـ صنعت‌نفت ۱

جمعه ٤ شهریور، ورزشگاه آریامهر (جام تخت جمشید- دوررفت)، دارائی‌صفر ـ صنعت نفت۱(ذوالفقار نظام‌آزادی دقیقه ۵۸)- داوری متوسط محمد صالحی کمک داوران حسن‌زادهو باغومیان، هوا گرمو آفتابی، زمین چمن عالی، تماشاگر بیش از ٤۰ هزار نفر.

ارزش بازی ★★★

برق شیراز صفر ـ ذوب‌آهن صفر

شیراز،استادیوم ورزشی تاجگذاری- جمعه ٤ شهریور ماه ۲۵۳۶ شاهنشاهی (جام پنجم تخت‌جمشید- دور رفت)، برق شیراز صفر ـ ذوب‌آهن صفر، داوری خوب عباس مقدس‌زاده،کمکها :بهرام رضوی‌و ایرج شریف‌زاده، تماشاگر ۱۰ هزار نفر، درآمد ۵۵ هزار تومان، هوا و زمین خوب، بازیکن‌اخطاری مجیدسلیم‌پور (برق) .

ارزش بازی ★★★

ملوان ۲ ـ بانکملی صفر

بندر پهلوی، جمعه ٤ شهریور ـ ورزشگاه محمد رضا شاه پهلوی (فوتبال جام پنجم تخت‌جمشید ـ روز پانزدهم) ملوان ۲ (دقایق ٦۱ عزیز اسپندار و ٦۹ حمید زرین‌فام مدافع‌بانک ملی) ـ بانک ملی صفر. داوری‌خوب بیش از ٦۰۰۰ تن هوا آفتابی، زمین‌چمن، درآمد ٤۹۰۰۰ بیش از ٦۰۰۰ تن هوا آفتابی، زمین‌چمن، درآمد ٤۹۰۰ تومان.

ارزش بازی ★★★

سپاهان ۳ ـ داج ۳

اصفهان ـ جمعه ٤ شهریور ماه ۲۵۳۶ـ ورزشگاه باغ همایون (روز پانزدهم-پنجمن‌دوره‌جام تخت‌جمشید)، سپاهان ۳ (گلها دقایق ٦۵ امیر حسین شاه‌یزدی، دقیقه ۸۳ رسول خوروش، دقیقه ۸٦ علیرضا رحیمی) تاج۳ (دقیقه ۱۷ حسن نظری، دقیقه ٤۵ هادی نراقی ودقیقه ۵۳ حسن‌روشن) داوری نامتعادل: محسن زمانی‌کمکها: مرتضی رحمانیان و منصور احمدی تماشاگر ۱۵۰۰۰تن، درآمد ۱۲٦۰۰۰ تومان هوا خوب و آفتابی،زمین‌چمن.

ارزش بازی ★★★★

زیباترین بازی

اگرچه در روز پانزدهم نیمی از گلها را تاج و ذوب‌آهن زدند و دو تیم دارایی و هما بیشترین فرصتهای گل را داشتند ، اما زیباترین بازی راپاس‌وپرسپولیس کردند که دروازه‌ها را تا آخر بروی خود بسته دیدند .

۷۰ هزار تماشاگر ، دهها حادثه که میتوانست‌هر دودروازه را فرو بریزد و یک دیدار بدور از احتیاط و ترس پاس و پرسپولیس،قهرمان‌ونایب‌قهرمان‌جام چهارم را در یک روز خوب وپر از هیجان روبروی هم قرار داده بود. روزیکه عاشقان فوتبال با آنکه در این پیکار گلی ندیدند راضی از نبرد دلاورانه‌ی دوتیم ورزشگاه صد هزار نفری آریامهر را ترک کردند .

پاس که برنده نشد بازنده هم نبود تا از کابوس احتمالی فرو افتادن از تخت قهرمانی‌نیمه‌فصل بدر آید . همین یک امتیاز کافی بود تا پاس در صدر باقی بماند اما پرسپولیس‌که تشنه‌تر ازحریف میتاخت ، با این مساوی ضرر کرد حداقل از مقام سوم بمکان چهارم فرو افتاد .

نه آثار خستگی باقیمانده‌از سفرافغانستان میتوانستبرای شهبازیها بهانه باشد و نه قدرت برتر تیم اهوازی دلیل موجهی بود که سپید جامگان تهرانی از پادر بیایند.

شهبازیها که هنوز مستو

تیره روزی دارائی

اگر همایی‌ها از آنهمه گل که باید میزدند یکی را زدندو آبی برآتش تند خود ریختند و اگر شهبازیها چوب غرور خود را خوردند و بازی بد، پرانتقاد و بی نظمشان آنهارا شکست داد. دارایی همچون تاج تره‌روزترین‌تیم هفته‌بود. آبیان که از آغاز تا دقیقه۵۸ حریف آبادانی خود را در چنگ داشتند و به لاک‌دفاعی فروبرده بودند ، آنقدر در دهانه دروازه‌حریف ولخرجی کردند تا در آین لحظه‌سزای آنهمه بدبیاری‌و بی دقتی‌خود را دیدند.

گل نظام آزادی حتی سکو نشینان بی‌تفاوت‌را به، همهمه

بقیه در صفحه ۲۰

فوتبال

بندر پهلوی : پنجشنبه سوم شهریورماه ۳٦ ورزشگاه محمد رضاشاه پهلوی سپیدرود رشت ۲ (دقایق ۳۰ عترتی٦٦ شیدفر) گیو بندر پهلوی ۱ (دقیقه ۸۷ علی علافی) ، داور بهمن پهلوان‌به کمک علی اربابی و حسین‌تهرانی تماشاگر ٤ هزار تن .

اصفهان: پنجشنبه‌سوم‌شهریور ماه ۳٦ ورزشگاه‌باغ‌همایون زغال سنگ کرمان ۲ (دقایق ۲٤ و ۸۳ محمد زیدآبادی) جعفری اصفهان ۱ (دقیقه ۳۵ همایون محبان) ، داور سید رضا غیاثی وکمک‌ناصر ثنائی و منوچهر ایلدرم تماشاگر هزار تن

شیراز : پنجشنبه‌سوم شهریور ماه ۳٦ استادیوم‌ورزشی‌تاجگذاری، الکترونیک شیراز «صفر» سیمان شیراز «صفر» داور یزدان‌پناه و کمک سترک و مقتدایی، تماشاگر هزار تن

تبریز : پنجشنبه سوم شهریور ماه ۳٦ استادیوم ورزشی رضا پهلوی ، آذرآب تبریز ۵ (دقایق ۸ مهابادپور ، ۳٦ و ۷۱ حمید خدایی ، ٤٤ اصغری و ۵۵ جواد موسوی) پرسپولیس زنجان ۲ (دقایق ۵۷ و۶۸ اسدالله‌اصلان‌پور) داور صدرالاشرافی کمک‌دشتگرد و خرمی تماشاگر ۲ هزار تن

مشهد : جمعه چهارم‌شهریور ماه ۳٦ استادیوم‌ورزشی سعدآباد، ابومسلم مشهد ۲ (دقایق ۷ جواد سبحانی و ٦۰ رضا جاهدی) ، ۲۵ شهریور مشهد «صفر» داوری فریدون کرامتی و کمک پرویز سیار و مزین . تماشاگر ۲هزارتن

شاه‌آباد غرب : جمعه چهارم شهریور ماه ۳٦ استادیوم ورزشی چهارم آبان ، شاه‌آباد غرب ۲ (دقایق ۲۰ عبدالرضا خسروی و ۲۵ ساسان سهامی)آتش‌نشانی کرمانشاه ۲ (دقایق ٦ و ۳۵ داریوش غوره‌دان) .داورگنجاپور و کمک شوقی و کریم‌پور،تماشاگر ۳ هزار تن .

دزفول : جمعه چهارم‌شهریور ماه ۳٦ استادیوم ورزشی ۲۵ شهریور ، دز دزفول۱ (دقیقه ۲۷ شلال‌نژاد) شهباد خرم‌آباد«صفر» داور فهیمی و کمک‌حجتی‌وعرب. تماشاگر ٤ هزار تن

مسجد سلیمان : جمعه چهارم شهریورماه ۳٦ استادیوم ورزشی مسجد سلیمان ، گمرک اهواز ۱ (دقیقه ٤۰ ابراهیم‌بخرائی)هخامنش مسجدسلیمان «صفر»داورهوشنگ فیروزفر و کمک نعمت‌الله چوه و علیرضا مشتاقی . تماشاگر ۲ هزار تن .

بهبهان : جمعه چهارم‌شهریور ماه ۳٦ استادیوم ورزشی بهبهان، ایران جوان بوشهر ۲ (دقایق ٤۸ و ۷۰ عباس شرفیان) ، بهبهان۱ (دقیقه ۱۷ نعمت‌الله‌رهنما) ،داور لیدوچی و کمک سالامی و امجیری تماشاگر ۳ هزار تن .

نوشهر : جمعه چهارم‌شهریور ماه ۳٦ استادیوم ورزشی نوشهر، خانه جوانان ساری ۲ ـ شماره۳ فرح نوشهر «صفر» .

کاشان : جمعه چهارم شهریور ماه ۳٦ استادیوم ورزشی‌کاشان ، تهران‌جوان‌تهران ۱ (دقیقه ٦۰)، کاشان «صفر» . داور خیرالله فرخ‌نیا و کمک حسین عسگر و محمود الهی . تماشاگر ۵۰۰تن.

خرمشهر: جمعه‌چهارم‌شهریور ماه ۳٦ استادیوم ورزشی خلیج فارس ، رستاخیز خرمشهر ٤ (دقایق ۱۸ محمد زراعتکر ، ۲۲ و ۷۰ خادم‌پیر ، ٦۲ پشکار) ، بندر آبادان ۱ (دقیقه ۷۹ مهراب رشیدزاده) . داور محمود خوشخوان و کمک امامی و دستمالچی . تماشاگر ٦ هزارتن.

جام پهلوی

در خشش یک ایرانی در «تورنمنت تنیس سرامار»

منصور بهرامی تینسورآشنای ایرانی که از مدتها پیش برای راه یافتن به جرگه تنیس بازان حرفه‌ای جهان تلاش می‌کند . در صحنه تورنمنت بین‌المللی تنیس سرامار اسپانیا بانمایشی جالب نظرها را متوجه خود کرد.

بهرامی در مرحله یک چهارم نهائی این مسابقات رو درروی «خوزه‌مورنو» بازیگراسپانیائی قرار گرفت واین در شرایطی بود که مورنوشانس بزرگ قهرمانی بشمار میامد، و همه نظرها برای پیروزی متوجه او بود.

ست اول بازی با پیروزی بازیگر اسپانیائی به آخررسید واین در خالی بود که بهرامی ۳ـ۵ از حریفش پیش بود. ولی در ۲ ست بعد پیروزی بابهرامی بود که در مجموع با شکست ۱ـ۲ رقیب را ازمیدان بدر کرد.

بهرامی از مدتها پیش در تلاش راه یافتن به جرگه‌تنیس‌ـ بازان حرفه‌ای ، برای آزمایش شدن در یک سری مسابقات آماتوری شرکت می‌کند تا در صورت ابراز شایستگی،به‌عنوان بازیگن حرفه‌ای پذیرفته شود.

والیبال حذفی مردان باشگاه‌های ایران ـ جام ستاره‌ها

فردا: «ایرانا ـ سهند» جدال برای رسیدن به نیمه نهائی

امروز در اصفهان ذوب‌آهن ـ دخانیات اصفهان دیدار دارند

امروز در اصفهان و فردا در تهران دو بیکار از مرحله یک چهارم نهائی دیدارهای حذفی والیبال مردان باشگاه های ایران مجام ستاره‌ها، به مرحله انجام درمیاید که با برگزاری ایندو مبارزه با چهره دوتیم دیگر حاضر در نیمه نهائی شناخته خواهد شد.

دخانیات تهران و تاج دو تیمی هستند که بدون مسابقه به نیمه‌نهائی فرستاده شده‌اند. ودو تیمی که امروز و فردا پیروز شوند، در کنار ایندو با قرعه برنامه دو دیدار ما قبل فینال را تعیین خواهند کرد.

امروز در اصفهان دو همشهری ذوب‌آهن و دخانیات مصاف می‌کنند، در جدالهای ایندو همیشه اوقات پیروزی با ذوب آهنی‌ها بوده استو اگرامروز هم چیزی جز این شودبایستی بحساب یک شگفتی گذارد.

فردا (یکشنبه) پایتخت‌جدال ایرانا وسهند تبریز را خواهد دید .

سهند تبریز ضمن اینکه در دور اول بدلیل حاضر شدن تاج سنندج بدون مسابقه‌پیروز شده در دور دوم در شهر خود ۳ـ۱ شهپر تهران‌رامغلوب کرد.

ضمن اینکه‌ایرانادر دوجدال برگزاریش ۳ـ۰ پیروز بوده است، در دور اول انرژی هسته‌ای را در تهران شکست داد و در دور دوم در شهر خود ۳ـ۰ پاس این شهر را با شکست مواجه نمود.

وضمن اینکه ایرانا برای پیروزی امیدوارتر نشان‌میدهد واین نتیجه‌گیری از قیاس موجودیت دو حریف است . اما مسئله سرسختی‌و هماهنگی سهندیها را نبایستی نادیده انگاشت که میتواند برای ایرانا دردسر آفرین باشد. بازی‌ایندو فردا در سالن نصیری برگزار میشود.

★ سهند تبریز پس ازپیروزی ۳ـ۱ بر شهپرتهران برای‌جدال باایرانابه تهران میاید مصاف ایندو فردا در سالن نصیری یکی از مدعیان نیمه نهائی را خواهد شناساند.

۱۰۰ کیلومتر راه پیمائی با اسب

اسب سواری

یک دوره مسابقه راه‌پیمائی با اسب تحت عنوان جام ۲۸ مرداد بمناسبت این روزه در کردستان برپا گردید، در این مسابقه ۱۳ سوارکار شرکت داشتند که در مسافتی بطول ۱۰۰ کیلومتر از شهرستان مریوان تا سنندج با یکدیگر رقابت کردند وسرانجام نتیجه کلی بدین شرح بدست آمد.

۱ـ رحمت‌الله صفائی‌پور با اسب‌هومن‌راد۲ـ حسن‌حسینی باسب کوهسالان ۳ـ علی مرادی با اسب جمشید .

شنای کارگران ایران

تبریز «قهرمان» شد

شنا

هشتمین دوره مسابقات شنای قهرمانی کارگران ایران در گروه مردان در محل استخر استادیوم امجدیه برپا گردید.

در این دیدار ها که‌زیر نظر اداره کل‌امور ورزشی و تفریحات سالم کارگران وزارت کار و با حضورتیم های تبریز ـ تهران ـ استان مرکزی و مازندران برگزار شد این نتایج بدست آمد.

۱۰۰ متر پروانه : ۱ ـ محمود سلیمی (تهران) با ۹ر۲۷ـ۱ دقیقه ۲ـ احمد طباطبائی (تبریز)با۵ر۵۲ ـ۱ دقیقه ۳ـ علی حسبیان (مازندران) با٦ر۱ـ۲ دقیقه.

۱۰۰ متر قورباغه : ۱ـ غلام رضائی (تهران) با ۱ر۳۰ـ۱ دقیقه ۲ـ عباسقلی اورنگی (تبریز) با ۷ر٤۱ـ۱ دقیقه ۳ـ علی محمد عفتی (استان مرکز) با ۸ر٤۵ـ۱ دقیقه.

۱۰۰ متر کرال سینه:۱ـ اکبر تشنه‌کام (تبریز) با ۸ر۱٤ـ۱ دقیقه ۲ـ محمود سلیمی (تهران) با ۱ر۱۵ـ۱ دقیقه ۳ـ محسن اصل‌زاده (تبریز) با ٦ر۱۹ـ۱ دقیقه

۱۰۰×٤ متر مختلط‌تیمی: ۱ـ تبریز با ۵ر۵۴ـ٦ دقیقه ۲ـ مازندران با ٤ر۱۱ـ۸ دقیقه ۳ـ استان مرکزی با ۵۲ر۸ـ۸ دقیقه.

نتیجه کلی در رده بندی تیمی: ۱ـ تبریز با ۱۳۵امتیاز ۲ـ مازندران با ۱۷ امتیاز ۳ـ تهران با ۱٦ امتیاز ٤ـ استان مرکزی با ۱۱امتیاز.

جودو انتخابی

تیم «استان مرکزی» انتخاب شد

جودو

دیدارهای انتخابی جودو استان مرکزی با گردهم آمدن ۷۹ جودوکار در سالن باشگاه ناشنوایان تهران برپا گردید .

مبارزات در ۷ وزن انجام شد و ضمن تعیین ردەبندی نفرات اول تا سوم ، قهرمانان هر وزن به عنوان نفرات تیم استان مرکزی برای شرکت در مسابقات قهرمانی جودو ایران انتخاب شدند .

دیدارهای قهرمانی کشور از ۱۷ شهریور تحت نام جام پهلوی در تهران به مرحله انجام درمی‌آید .

نتایج کلی دیدارهای‌انتخابی استان مرکز باین صورت‌است:

وزن اول (تا ٦۰ کیلو) : ۱ـ جلاالدین عالی ۲ـ مرتضی خدادادی ۳ـ خلیل کمالی کمازانی .

وزن دوم (تا ٦۵ کیلو) :۱ـ محمدعلی عیسائی ۲ـ فرامرز رمضائی ۳ـ علی صفیعی‌پور .

وزن سوم (تا ۷۱ کیلو) :۱ـ ناصر توحیدی ۲ـ منوچهر نوری ۳ـ منوچهر بهمنش .

وزن چهارم (تا ۷۸کیلو) : ۱ـ داراب کیانی ۲ـ وهاب افشاری ۳ـ گودرز کلهر .

وزن پنجم (تا ۸٦ کیلو) : ۱ـ سلطان علی جلاوند ۲ ـ محمد لواسانی ۳ـعلی کریمی.

وزن ششم (تا ۹۵ کیلو) ۱ـ مقصود مقدمی ۲ـ مرتضی میزاباقری

وزن هفتم (بالای ۹۵ کیلو):

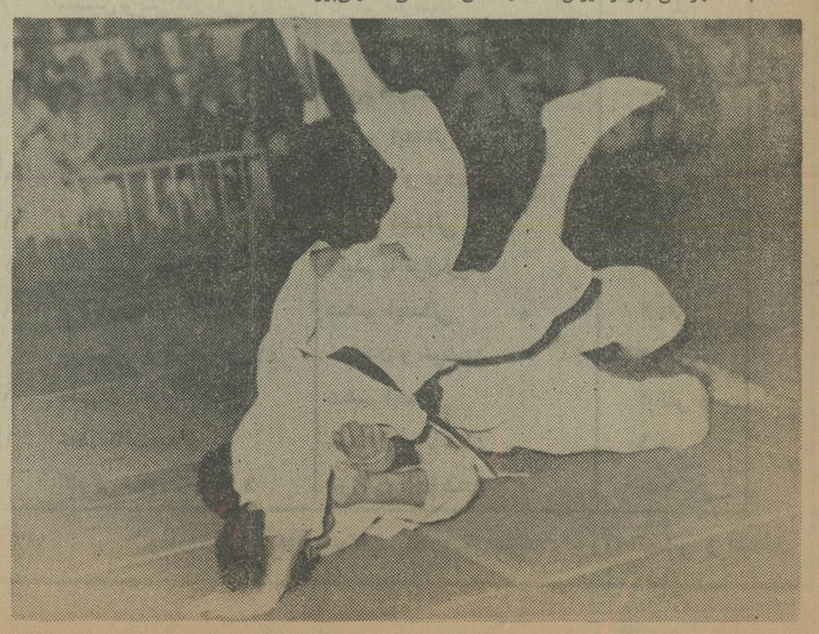

بحث نمایندگان مجلس در مورد برنامه‌های دولت

چپاولگران باید بدانند که ایران گردنه نیست

مهندس پرویز ظفری

دکتر حسین تجدد

مجلس شورای ملی‌بحث در برنامه دولت آموزگار را روز ۵شنبه پایان داد وبرنامه را با اتفاق آراء تصویب کرد .

در طول چهار جلسه که شانزده ساعت بطول انجامید ۲۴ تن از نمایندگان صحبت کردند :

خلاصه سخنان ۲۲ تن از نمایندگان قبلا به چاپ رسید و اینک خلاصه‌ای از سخنان مهندس پرویز ظفری نماینده نهاوند و دکتر حسین تجدد نماینده رفسنجان از نظر خوانندگان گرامی میگذرد .

زیربنای معنوی

● مهندس پرویز ظفری نماینده نهاوند ابتدادربارهواقعه سوم شهریور سخن گفتوآنگاه در سخنی پیرامون برنامه‌دولت اظهار داشت بدیهی‌است‌برنامه دولت را اگر یک شخص انجام دهد به بزرگی یک‌شخص‌است و اگر یک ملت آنرا انجام دهد به بزرگی یک ملت است و نیاز برای بسیج همه‌نیروها فراوان باید باشد ومن‌خوشوقتم که زیر بنای اصل معنوی کارها در برنامه دولت منعکس است و مطمئنم که بدون این زیر بنای معنوی کارها پیش نخواهد رفت . من از جایگاه نماینده ملت ایران‌صحبت‌میکنم، بدیهی است هر وقت هدف شخصی برای یک جامعه‌معلوم باشد و افراد آن جامعه‌خود را در اجرای این هدف سهیم ببینند میتوانند چون نیروی تمام ایرانی از تمام امکانات خود برای نیل به آن هدف استفاده کنند .

ناطق اضافه کرد : نقش دولت درمورد احترام به قانون باید سرمشق مردم باشد هرجا که یکنفر از کارگزاران دولت‌با احترام‌کامل‌نسبت بقانون رفتار کند مردم نیز یاد میگیرند که رفتار مشابهی داشته باشند .

این بزرگترین جرم است کمتر از جایگاه خود به دیگران با دید کوچکی نگاه کنم ، من عضو این جامعه هستم و ضعف آن بمن مربوط میشود، جامعه ما قاچاقچی نمیخواهد ، باید طرد شود، ولی شغلهائی که برای جامعه لازم هستند باید محترم شمرده شود .

هستند کسانی‌که فکر میکنند با گرفتن‌یک مدرک تحصیلی‌در موقعیت ممتازی قرار دارند ، این، درست است ولی باید خدمت ممتازتری هم تحویل دهند ، ما باید برای علت‌یابی مشکلات داخل کشور تفحص کنیم .

★ مهندس ظفری نقش‌تورم را تشریح کرد و گفت درواقع تورم در خارج وجود دارد و به ایران هم می‌آید ولی تورم‌را باید در ایران جستجو کنیم و در آن دنبال کمکاری و عدم مدیریت بگردیم ، شاید برنامه‌ریزیهای غیر عادلانه ما موجب این تورم باشد ما افراد زیادی را از خانواده‌ها جدا میکنیم و به مراکز سرمایه و کار جلب میکنیم ، اما برای آنها خانه نداریم ما دربرابر هر سرمایه گذاری ، دهها سرمایه‌گذاری غیر لازم میکنیم ، اینها استکه به تورم میانجامد .

ظفری افزود : رعایت‌اصول اخلاقی از مسائل اساسی‌است و ما بایستی از راه قانون و با شناخت شرایط قدمهای بلند برداریم .

★ مهندس ظفری نقش‌تورم را تشریح کرد و گفت درواقع تورم در خارج وجود دارد و به ایران هم می‌آید ولی تورم‌را باید در ایران جستجو کنیم و در آن دنبال کمکاری و عدم مدیریت بگردیم ، شاید برنامه‌ریزیها مشاهده کنند تا ایمان داشته باشند . از ایمان ایرانی‌ها متوان بیشترین استفاده را کرد .

من وقتی یک روستائی را برادر خطاب میکنم باید به گونه‌ای اعتماد باشد که اوباور کند که ایران زمین «گردنه» نیست که جمعی چپاولگر سر راهها بنشینند و سرمایه را به جیب بزنند و بعد هم چون گردنه جای زندگی نیست پولها را بردارند و ببرند .

با پول کشور باید عدالت را در کشور گسترانید ، باید هر روستائی احساس کند که او نیز در برنامه دولت موردنظر هست وقتی روستائی نه آب دارد و نه برق چطور میتوانیم در اتاقمان در تهران بنشینیم و با تلفن با اروپا صحبت کنیم ؟ برنامه‌ریزی باید عادلانه‌باشد.

ناطق افزود آنجا که مسائل اقتصادی در برنامه مطرح‌است میبایستی انسانها مد نظر باشند . باید از هر گوشه کشور متناسب با استعدادش بهره بگیریم باین ترتیب است که ما تورم نخواهیم داشت تا همه جای کشور آباد باشد .

سابقا گفته شد، همه جا را خراب کردند تا تهران وضع خوبی داشته باشد ، اما میدانیم که وقتی ایران‌راخراب کردند تهران هم جای نفس کشیدن نداشت ، ما برای‌اعمال عدالت ناچاریم به برنامه های مختلفی توسل جوئیم ، باید دولت دراجرای‌چنین‌برنامه‌هائی نهایت سعی خود را بکاربرد، باید نرخ بهره پائین بیاید تا ارزش انسان بالا برود،درآمد نفتی ما درآمد ساده‌ای نیست که ما بتوانیم بهر نحوی بخواهیم خرج کنیم،بایدحساب دقیقی وجود داشته باشد .

سخنان تجدد

دکتر حسین تجدد (نماینده رفسنجان) ناطق دیگر جلسه امروز بود که گفت هنگامیکه کالاهای زیادی را از خارج وارد می‌کنیم ولی برای انتقال و استفاده از این کالاها انبار و جاده و راننده و کامیون و راه‌آهن نداریم و میلیونهاتومان هم‌سورشارژ میدهیم باین سبب است که قبلا برای کارهای خودمان برنامه‌ریزی جامع نکرده‌ایم و آینده‌نگر نبوده‌ایم.

آنچه که امروز بنام مشکل مسکن ظاهر شده و تعادل اجتماعی و اقتصادی جامعه ما، را بهم زده مربوط به یکسال و دو سال و ۵ سال پیش نیست بلکه از چند دهه پیش این مشکل قد علم کرده و بصورت کنونی جلوه‌گر شده است .

اگر دولت‌های گذشته آینده‌نگر بودند اگر بموقع جلوی زمین بازی و بورس‌بازی زمین گرفته میشد ماامروز مشکلی بنام‌مشکل مسکن نداشتیم .

اگر امروز چهره مخوف و زشت تورم و گرانی قیمت ها دامنگیر جامعه ایرانی شده‌است باین سبب است که از فکر تولیدات صنعتی و کشاورزی مملکت غافل شدیم صادرات را توسعه ندادیم و تولیدکننده و فروشنده را کنترل نکردیم .

دکتر حسین‌تجدد به سخنان خود افزود :

تورم مصنوعی داخلی براثر سوء تدبیر دولت و سودجوئی بعضی واردکنندگان و تولید کنندگان و فروشندگان داخلی بوجود آمده است .

ناطق گفت یکی از راههای اساسی و اصولی مبارزه باتورم و افزایش قیمت‌ها، قیمت‌گذاری صحیح و منطقی کالاهاست و اینکار میباید بوسیله اشخاص متخصص و خبره و با درنظر گرفتن جمیع جهات صورت‌گیرد جنین موانع واردکنندگان و تولیدکنندگان با هم سازش می کنند و درواقع در دنیا بین عرضه‌وتقاضا دستکاری می‌کنند و بمبهانه تورم جهانی قیمتها را بالا میبرند.

دکتر تجدد در مورد صنایع کشور گفت : صاحبان صنایع در طول سالها با حمایت شدید دولت و فداکاری‌ملت ایران‌روی پای خود ایستاده‌اند ولی‌اکنون خیلی از صاحبان صنایع سود های کلان را بجای افزایش مقدار و کیفیت کالای صنعتی صرف خرید و فروش زمین کرده‌اند.

حرکات لاکپشتی است

دکتر تجددگفت ما نمایندگان ۳۴ میلیون ایرانی‌هستیم وبحکم وظیفه‌ای که‌قانون اساسی‌برای ما معین کرده از پشت تریبون مجلس شورایملی حقایق را بازگو میکنیم و از دولت انتقاد میکنیم و امیدواریم عملا ببینیم که دولت خواسته‌ها و نظریات منطقی ما را مورد توجه قرار میدهد و درعین‌حال هیچگاه خدمات و کوشش‌های دولت را کتمان نخواهیم کرد . ما بارها از پشت این تریبون از دولت گذشته زبان به‌انتقادگشودیم ولی در عین حال خدمات دولت گذشته را که در مسیر انقلاب و رستاخیز انجام شده است از یاد نمی‌بریم .

ناطق در مبارزه با اعتیاد مواد مخدر گفت :

مبارزه با اعتیاد بایک‌حرکت لاکپشتی که تابحال داشته‌ایم مقدور نیست. اعتیاد یادگار دوران استعمارانگلیس درایران است . و میباید با یک مبارزه وسیع وهمه‌جانبه ریشه‌کن‌شود.

دکتر تجدد درباره عدم‌ارتباط دانشگاهها با سازمانهای‌مسئول امر اشتغال انتقاد کرد و گفت:

از ۲۵۳۶ نفر فارغ‌التحصیل دانشگاهی در سال۳ـ۵۲ حدود ۳۸ نفر در شش‌ماه اول سال پس از انجام تحصیلات کاری بدست‌نیاورده‌اند‌درحالیکه‌کشور باکمبود نیروی‌انسانی متخصص روبرو بوده است .

دکتر حسین تجدد گفت :

مبارزه با فساد میباید جدی و قاطع و بی‌امان باشد.

تیغ دادگستری زمان انقلاب کند است این‌تیغ‌را تیزتر کنید.

سرعت کار رسیدگی در دادگاه هائی که بموارد فساد رسیدگی میکنند میباید بمانند دادگاهی نظامی باشد .

فاسدی که بداند بجای مجازات پرونده‌اش ۱۰ ـ ۱۵ سال در دیوان کیفر خاک می خورد ترسی ندارد و به‌قانون و دادگستری میخندد .

خائنین را درازکنید تا مردم ببینند .

زون‌لاین ZONELINE به هیچ دستگاهی وابسته نیست.

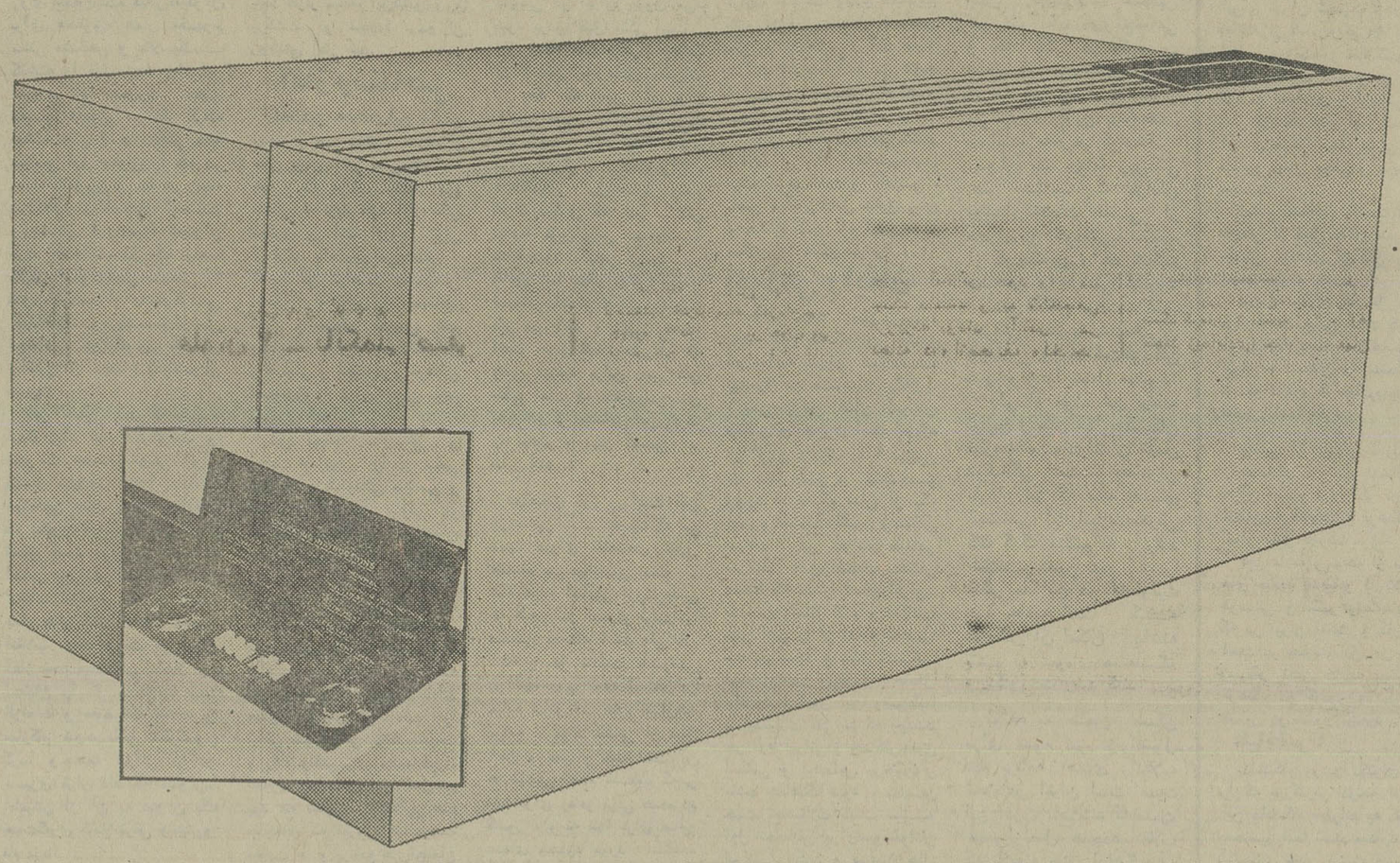

زون‌لاین جنرال الکتریک ـ واحدی مستقل است برای گرما و سرمای یک اتاق

زون‌لاین واحد بسیار زیبائی است که بتنهائی و بدون وابستگی به هیچ دستگاه و مرکزی خود بخود عمل میکند سرما را بوسیله سیستم گازی و گرما را با هیتر برقی ، کویل آبگرم و یا بخار تامین میکند

زون‌لاین واحد پست بسیار مقرون بصرفه که مستقل از هرگونه دستگاه مرکزی در تابستان سرد و در زمستان گرم میکند .

مشاور قبل و بعد از فروش دستگاههای تهویه مطبوع

نماینده انحصاری دستگاههای تهویه مطبوع جنرال الکتریک در ایران : شرکت مهندسی و بازرگانی پارس
خیابان حافظ ، کوچه آرژانتین ، شماره ۴/۱ . تلفن : ۸۳۸۱۹۴۰ ـ ۸۲۹۴۵۵ ـ ۸۲۷۵۰۲

تقدیم درجه دکترای افتخاری حقوق دانشگاه ورشو به پیشگاه شاهنشاه

شاهنشاه: در کشور مادیگر برای استثمار جائی باقی نمانده است

احترام به اصالت و شرافت انسانی اساس هر تحول و تغییر بنیادی است

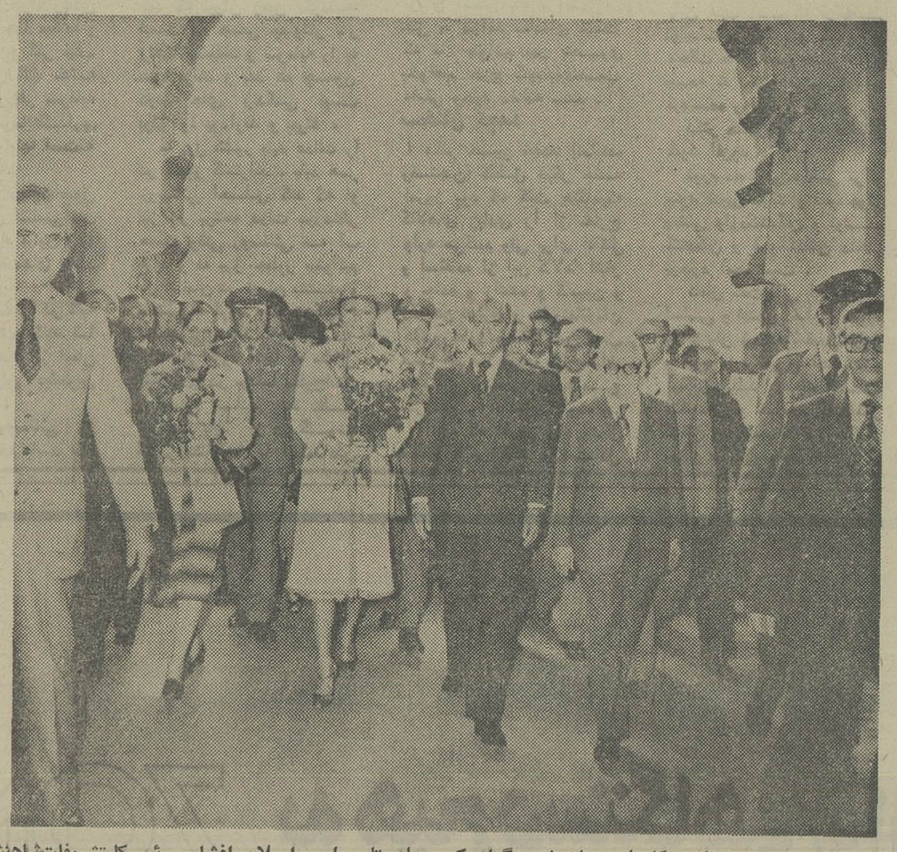

شاهنشاه و شهبانو هنگام بازدید از شهر گدانسک در لهستان. امیر اصلان افشار رئیس کل تشریفات شاهنشاهی افتخار حضور دارد.

بعد از ظهر ۵ شنبه طی مراسم باشکوهی که در دانشگاه بزرگ ورشو برگزار شد درجه دکترای افتخاری این دانشگاه در رشته حقوق به شاهنشاه آریامهر و درجه دکترای افتخاری در رشته فلسفه به علیاحضرت شهبانو تقدیم شد.

دانشگاه بزرگ ورشو در سال ۱۸۱۷ تاسیس شد و دارای سابقه ۳۰۰ ساله است.

این دانشگاه در حال حاضر دارای ۳۰ دانشکده میباشد که بیش از ۲۰ هزار دانشجو سرگرم تحصیل هستند.

شاهنشاه آریامهر و علیاحضرت شهبانو در ساعت ۱۷٫۴۵ بوقت تهران و ۱۵٫۱۵ به وقت ورشو در میان ابراز احساسات پرشور دانشجویان وارد محوطه دانشگاه شدند و در مقابل در ورودی ساختمان اصلی رئیس، معاونان و گروهی از استادان شاهنشاه و شهبانوی را استقبال کردند

اعلیحضرتین سپس در حالی که لباس مخصوص استادی دانشگاه ورشو را به تن داشتند به سالن آمفی‌تئاتر این دانشگاه تشریف فرما شدند و همراه با رئیس و معاونان دانشگاه در جایگاه مخصوص قرار گرفتند.

ابتدا دسته کر دانشگاه ورشو سرود دانشگاه را اجرا کرد. آنگاه رئیس دانشگاه پس از عرض خیر مقدم طی سخنان کوتاهی ضمن ستایش از شخصیت جهانی شاهنشاه آریامهر و توجه شهبانوی ایران به هنر و فرهنگ اظهار امیدواری کرد روابط دانشگاه های لهستان و ایران گسترش بیشتری پیدا کند. پس از آن آقای بیرزانک رئیس دانشکده حقوق دانشگاه ورشو طی سخنانی اظهار داشت:

دانشگاه ورشو مفتخر است که به سیاستمدار برجسته عصر حاضر اعلیحضرت همایون محمد رضاشاه پهلوی شاهنشاه آریامهر دکتری افتخاری که عالیترین درجه علمی این موسسه فرهنگی لهستان است تقدیم نماید و این بزرگترین افتخاری است که نصیب دانشگاه ورشو میشود. زندگی و فعالیت های شخصیت ممتازی که دکترای افتخاری ما را می پذیرند در راه پیشبرد اهداف عالی انسانی و ملی صرف شده و معظمله همیشه برای رفاه و سعادت مردم ایران و اجرای برنامه های اصلاحی اجتماعی کوشا بوده و طی تلاش های پیگیر ایران را به یک کشور صنعتی و پیشرفته عصر حاضر مبدل کرده‌اند و فعالانه میکوشند تا ایران را به مقام ممتاز جهانی که در خورشان این ملت بزرگ و ثروتمند است ارتقاء دهند.

در پرتو رهبری های معظمله دولت ایران تمام منابع طبیعی کشور را زیر نظارت خود در آورد سود حاصله از نفت را در راه توسعه‌ی صنایع اقتصاد و رفاه اجتماعی بکار گرفته است.

اعلیحضرت همایونی دو کتاب زیر عناوین «ماموریت برای وطنم» و «انقلاب سفید» نوشته‌اند که به چندین زبان خارجی ترجمه شده و شهرت جهانی دارد.

شاهنشاه طی نوشته‌هایشان تجربیات و نتیجه گیریهای سیاست ملی و بین‌المللی خویش را بازگو کرده‌اند.

شاهنشاه ایران فعالیت‌های باروروسازنده‌ای انجام داده‌اند که پاره‌ای از آنها انعکاس جهانی داشته و حالت قانون بین المللی به خود گرفته‌است.

اقدامات دلیرانه شاهنشاه

باید بخاطرداشت که اقدامات دلیرانه ایشان در تنظیم نظام اقتصادی جدید جهانی احترام به حقوق قانونی تمام ملت های گیتی و خاتمه بخشیدن به تبعیضات و موانعی که درراه برنامه های عمران بین‌المللی قرار میگرفت از جمله شاهکار های فراموش‌نشدنی و جاویدان است که اثرات دیرپای آنرا بیشتر کشور ها درک میکنند

همکاریهای بین‌المللی بین تمام کشور های جهان که نظام اقتصادی و اجتماعی متفاوت دارند تحکیم بنای صلح و امنیت در پناه همکاری های متقابل احترام متقابل به حاکمیت و تمامیت ارضی کشور ها ـ عدم تجاوز و عدم دخالت در امور داخلی دیگران همکاری بین کشور ها طبق اصول حقوق متساوی و سود مشترک از جمله مسائل مورد علاقه رهبر دور اندیش ایران است.

آنگاه طی مراسم ویژه‌ای که بزبان لاتین صورت گرفت درجه دکترای افتخاری در رشته حقوق بین‌الملل به پیشگاه شاهنشاه آریامهر تقدیم شد

در این هنگام رهبر عالیقدر ایران طی سخنانی فرمودند.

آقای رئیس دانشگاه استادان محترم، خانمها و آقایان

از اینکه امروز بدریافت عنوان دکترای افتخاری از دانشگاه بزرگ شما نائل میشوم، بسیار خوشوقت و مفتخرم. من نیل به این مقام عالی علمی را در عین آنکه برای شخص خودم مایه مباهات میدانم، درود محبت‌آمیزی از جانب جامعه علمی لهستان به کشور وملت خویش و انعکاس تازه‌ای از رابطه کهن معنوی و فرهنگی دو کشور میشمارم، رابطه‌ای که اینک چند قرن از آغاز آن میگذرد، واز حسن تصادف نخستین سنگ بنای آن دریک دانشگاه دیگر لهستانی نهاده شده است. بطوریکه میدانیم، دانشگاه معروف کراکوی، از بدو تاسیس خود در بیش از شش قرن پیش، تدریس آثار ابن‌سینا ورازی دانشمندان و پزشکان نامی ایرانی را در برنامه کار خود قرارداده و درست پانصد سال پیش بودکه ترجمه کتاب قانون ابن سینا همراه با تفسیرجامعی ازمطالب آن توسط دانشمند برجسته لهستانی «یلونکه» از طرف آن دانشگاه انتشار یافت.

ازآن پس تا بامروز، لهستان یکی از مهمترین پایگاههای فرهنگ ایرانی در جهان غرب بوده است. در این مدت قسمت اعظم از آثار کلاسیک علم و ادب ایران بزبان لهستانی ترجمه شده، بررسیهای فراوان وپرحاصلی در زمینه ایران شناسی در این کشور انجام گرفته، فرهنگهای متعددی در باره زبان فارسی تدوین شده، و آثار ادبی و هنری ارزنده‌ای توسط شعرا و نویسندگان و موسیقیدانان لهستانی در باره ایران بوجود آمده است. حتی در کشورهای دیگر اروپائی نیز بکرات دانشمندان و سخنوران لهستانی نخستین معرف ومترجم برخی از آثار ادب فارسی بوده‌اند.

باین ترتیب، من بخود حق میدهم که مراسم امروز دانشگاه ورشو را ادامه یک سنت استوار چند صد ساله بشمارم، واز این بابت، از جانب ملت ایران به خاطر احترام انگیز همه دانشمندان کشور شما که در این مدت به فرهنگ ایرانی و طبعا از این راه به فرهنگ بشری خدمتی پرارزش کرده‌اند درود بفرستم.

دمکراسی اقتصادی

خوشوقتم که با دریافت دکترای افتخاری دانشگاه ورشو، امروز من نیز مستقیما در ادامه این سنت کهن سهیم میشوم. شما این دکترا را در رشته حقوق بمن داده‌اید، و بنظر من این امر، وقتی که دریافت کننده این عنوان رئیس یک کشور باشد، مفهوم عمیق دارد، زیرا باعتقاد من دردنیای امروز نحوه درک و تعبیر مفهوم واقعی حقوق بصورت های مختلف آن برای کسانیکه رهبری واداره یک مملکت را بعهده دارند دارای اهمیت اساسی است. در واقع در عصر حاضر، با تحولات ژرف وبنیادی که در جامعه بشری ودر ترکیب سیاسی و اجتماعی واقتصادی و فرهنگی این جامعه روی داده است، دیگر نمیتوان برای «حقوق» همان مفهوم سنتی مشخص و کلاسیک گذشته را قائل شد، زمانی این مفهوم، تنها بصورت حقوق سیاسی و مدنی در نظر گرفته میشد، ولی امروز دیگر جنبه سیاسی این حقوق را چه در زمینه کشوری و چه در زمینه بین‌المللی از جنبه‌های اقتصادی و اجتماعی آن سجزا نمیتوان کرد، همچنانکه در یک جامعه مترقی، دموکراسی سیاسی را بدون ترکیب آن با دموکراسی اقتصادی و دموکراسی اجتماعی، جوابگوی نیازهای واقعی آن اجتماع نمیتوان شمرد.

این اصلی است که پایه ایدئولژیک تمام دگرگونیها و تحولات جامعه کنونی ایران بشمار میرود، زیرا انقلاب اجتماعی عمیق وهمه جانبه‌ای که اکنون در ایران در حال تحقق است صرفا بر همین اساس پی‌ریزی شده است. این انقلاب اجتماعی که از پانزده سال پیش بنام انقلاب سفید یا انقلاب شاه وملت در ایران آغاز شد، ساختمان پیشین این اجتماع را که بهیچوجه با الزامات و مقتضیات عصر نوین سازگار نبود بکلی دگرگون کرد، وجامعه ایرانی را در مسیری قرار داد که میتوان با اطمینان از آن به عنوان یک جهت‌گیری کاملا مترقی و پیشرو نام برد.

من امروز نه تنها به عنوان یک رئیس کشور، بلکه بخصوص به عنوان دکتر افتخاری دانشگاه ورشو، از فرصت سخنرانی که در اینجا به من داده شده است استفاده میکنم تا مانند یک همکار علمی شما، اصول کلی این تحول را در مدتی کوتاه برایتان تشریح کنم. زیرا یقین دارم آشنائی بیشتر شما با آنچه در جامعه امروز ایران میگذرد، به تفاهم دولت ما وطبعا به تقویت پیوندهای دوستی دیرینه کمک خواهد کرد.

وقتی که در پنجاه و پنج سال پیش، ایران جدید نخستین قدمهای خود را در راه تجدید حیات خویش برداشت، جامعه ایرانی در یکی از عقب افتاده‌ترین شرائط سیاسی و اجتماعی و اقتصادی بسر میبرد و یک نظم ارتجاعی قرون وسطائی برآن حکمفرما بود. این دوران انحطاط از آغاز قرن نوزدهم، تقریبا درست در همان هنگامی آغاز شده بود که دانشگاه ورشو پا بوجود میگذاشت. در طول بیش از یک قرن، براثر ضعف داخلی و اعمال نفوذ های خارجی، ارزش‌های دیرینه سیاسی و اخلاقی و اجتماعی معروف و ریشه‌دار ایرانی که دیرزمانی مورد ستایش و احترام جهانیان بود، جای خود را به ضعف سیاسی و انحطاط اخلاقی و اجتماعی و ورشکستگی اقتصادی و عقب ماندگی ازهمه شئون تحول وترقی جهان حاضر داده بود. اگر از دیدگاه فلسفی ایران کهن به این وضعی که تشریح کردم بنگریم، باید گفت که در آن هنگام در بیکار دائمی خوب و بد، یا جدال «اورمزد و اهریمن» ـ که ما یکی از زیباترین توصیف‌های آن را در ادبیات جهانی از زبان شاعر بزرگ ملی شما آدام میتسکیه‌ویچ» شنیده‌ایم تاریکی در جامعه ما در حال غلبه کامل بود. ولی مثل همیشه درتاریخ چند هزار ساله، این کشور و رق برگشت و مجددا دوران روشنی آغاز شد.

آغاز رستاخیز

نخستین دهه‌های این دوران پیاپی و چند ساله، صرف از میان بردن آثار منفی گذشته شد، که عواقب جنگ دوم جهانی بر نوبه خود آثار منفی دیگری بر آنها افزود. ولی از قریب یک ربع قرن پیش، کشور من توانست بصورتی استوار و قاطع در راه رستاخیز مادی و معنوی خویش قدم بگذارد. و زیر بنای اقتصادی و صنعتی و اجتماعی و فرهنگی استواری را برای ایران نوین پی‌ریزی کند.

این نهضت سازندگی و فعالیت، ایران را در مسیر پیشرفت و شکوفائی سیاسی و اقتصادی قرار داد، ولی از همانوقت برای من، به عنوان مسئول سرنوشت کشور وملت، روشن بود که رونق اقتصادی وسیاسی، بدون آنکه با موازین عدالت اجتماعی ودمکراسی اقتصادی و اقتصاد دموکراتیک توام باشد، یعنی بدون آنکه این رونق ورفاه به جای عده‌ای معدود حداکثر افراد ملت را شامل شود، نمی تواند پیشرفت و رفاه واقعی برای جامعه همراه بیاورد. براساس این اصل کلی بود که تحول انقلابی همه جانبه‌ای که امروزه اساس همه فعالیت ها و برنامه های اجتماع نوین ایرانی است ـ آغاز شد.

منشور این انقلاب، که نخستین اصول آن در سال ۱۹۶۳ توسط خود من به رفراندم ملی گذاشته شد، وبا قاطع ترین اکثریت ممکن به تصویب ملت ایران رسید، براین اساس ایدئولوژیک متکی بود. که دموکراسی اصیل در تمام مفاهیم خود، چه سیاسی، چه اقتصادی و چه اجتماعی، باید همه مردم یک کشور را به صورتی یکسان دربر گیرد، و تنها حافظ حقوق یک عده، یا حافظ قسمتی از حقوق همه افراد نباشد.

بنابراین مردم کاملا حق داشتند که همراه با حقوق سیاسی خود، برای حقوق اقتصادی و اجتماعی خویش نیز تضمین بگیرند. برای فردی که در تنگدستی غوطه وراست آزادی سیاسی، اگر هم معنائی داشته باشد، فقط جنبه تجملی دارد. از این رو وظیفه اساسی ما این بود که دموکراسی سیاسی را به موازات دموکراسی اجتماعی و توام با یکدیگر، به نفع توده های وسیع مردم برقرار سازیم.

۵ اصل ضروری

برای استقرار چنین دموکراسی، تامین پنج اصل ضروری عدالت اجتماعی، غذا، پوشاک، مسکن، بهداشت و آموزش شرط اساسی اجتناب ناپذیر است، و طبعا حداقل درآمد یک انسان باید بحدی باشد که وی را قادر به تامین این ضروریات، چه برای خود و چه برای خانواده‌اش بکند.

تحقق این هدف، مستلزم برقراری دموکراسی اقتصادی و اقتصاد دموکراتیک درکشور بود، زیرا توزیع دموکراتیک بازده کار همانقدر مهم است که بهره وری نیروی کار اهمیت دارد. فلسفه اقتصاد دموکراتیک و دموکراسی اقتصادی که اکنون همراه با دموکراسی سیاسی در ایران پیروی می‌شود بردو اصل متکی است: اول اینکه حداکثر افراد مملکت از حداکثر رفاه مادی ممکن تا آن حد که تامین آن برای کشور امکان داشته باشد بهره‌مند شوند، دوم اینکه حقوق فردی کارگران، کشاورزان، دانشمندان، روشنفکران وتمام افراد دیگری که در ساختن جامعه نوین ایرانی سهیم هستند حفظ شود. بدین ترتیب در کشور ما دیگر جائی برای استثمار کسانی که شرافتمندانه کار می کنند، باقی نمانده است، و همه مقرراتی که وضع میشود براین اصل کلی متکی است که حقوق ومزایای اقتصادی و اجتماعی این افراد را بیشتر و بهتر تضمین و تامین کند.

براساس این برداشت کلی در کشور ما ـ که چنانکه می دانید دارای اقتصادی غیراز اقتصاد سوسیالیستی است ـ همه منابع اساسی ثروت ملی که انسان در ایجاد و تولید آنها دخالتی نداشته است ملی اعلام شده و حق مالکیت خصوصی بر آنها سلب شده است. این منابع شامل آب ها، جنگل‌ها، مراتع، مواد معدنی از قبیل آهن و مس و نفت است، این ها منابعی اعلام شده‌اند که می باید برای رفاه و ترقی همه مردم کشور، و نه تنها برای منافع عده‌ای محدود مورد استفاده قرار گیرند. اصول دوم ودهم منشور انقلاب اجتماعی ایران اختصاصا ناظر به این موضوع است.

بدیهی است در تمام این موارد، احترام به اصالت و شرافت انسانی اساس هر تحول و تغییر بنیادی است. این هدف کلی رکن اساسی دو تحول بنیادی، در مورد کشاورزان ایران بود، که در نتیجه آن، از یکطرف نظام ارضی فئودالی که قرون متمادی در کشور حکمفرما بود ملغی شد، و از طرف دیگر نظام کهن جای خود را به یکی از مترقی ترین سیستم های کارگری سپرد.

در زمینه ارضی، طبق نخستین اصل منشور انقلاب، زمین های زراعتی سراسر کشور که تا آنوقت در تملک مالکان محدودی بود از آنها خریداری شد و در نتیجه کشاورزان از صورت بنده و رعیت، بصورت کشاورزانی آزاد درآمدند. البته در اینجا فرصت آن نیست که درباره مراحل مختلف اجرای برنامه توضیح دهم. فقط تذکر می دهم که اجرای این اصل اجتماع ایرانی را در مدت چند سال، بکلی دگرگون کرد و راه را برای همه اصلاحات بعدی آماده ساخت.

در مورد کارگران، ما به اقدام انقلابی مشابهی دست زدیم. طبق چهارمین اصل منشور انقلاب، کارگران کشور در منافع کارگاه های تولیدی و صنعتی که در آنها کار می‌کنند سهیم شدند، و بعد ابرای تکمیل این تحول، طبق اصل سیزدهم انقلاب که گسترش مالکیت واحد های تولیدی نام دارد، کارگران و سپس عموم مردم توانستند تا ۹۹ درصد سهام واحدهای تولیدی در بخش دولتی البته جز در صنایع نفت و فولاد و سایر صنایع اصلی و ۴۹ درصد سهام در بخش خصوصی سهیم شوند، تا بدین ترتیب مشارکت وسیع کلیه مردم در فعالیت های اقتصادی و توزیع عادلانه‌تر درآمد ها و شرکت مستقیم آنها در نتایج فعالیت های خودشان به نحو بیشتری تامین گردد.

مواد مختلف دیگری از منشور انقلاب ایران، ایجاد سپاه‌های دانش و بهداشت و آبادانی، تامین تساوی کامل حقوق زنان و مردان کشور، و امور متعدد دیگری را شامل میشود.

آموزش رایگان

با این همه، مایلم درباره چند اصل از آخرین اصول اعلام شده منشور اطلاعات بیشتری در دسترستان بگذارم.

یکی از این اصول، آموزش رایگان و اجباری است. امروزه در ایران نزدیک به ۹ میلیون نفر دانش‌آموز و دانشجو وجود دارند که بیش از یک چهارم جمعیت کشور را تشکیل میدهند. این جوانان طبعا در شرائط مادی و اقتصادی مختلفی هستند که ممکن است براثر آن، نداشتن وسائل لازم و امکانات مالی آنان را از ادامه تحصیل محروم سازد و بدین ترتیب استعدادهای ایشان را بیحاصل بگذارد. قبول این وضع طبعا با ایدئولژی کلی ما که باید هر فرد ایرانی از حداکثر حقوق انسانی و اجتماعی برخوردار باشد هماهنگ نبود. بدین جهت تحصیلات هشت ساله اول تحصیلی برای عموم جوانان ایرانی رایگان و درعین حال الزامی اعلام شد، و علاوه بر آن تصمیم گرفته شد که پس از این مدت نیز، تحصیلات برای کسانیکه متعهد شوند پس از پایان تحصیل مدتی برابر مدت تحصیل رایگان خود به استخدام دولت باشند رایگان باشد. روحیه بنیادی این اصل این است که به هر جوان ایرانی، در هر موقعیت و شرائطی که باشد، امکانات مساوی با دیگران برای رسیدن به عالیترین درجات زندگی اجتماعی داده شود. در سال تحصیلی گذشته، بیش از چهار میلیون کودک و نوجوان ایرانی از طرح آموزش رایگان بهره‌مند شدند. اکنون این آموزش نه تنها بصورت کلاسیک آن انجام میگیرد، بلکه درعین حال از مدار های ویژه ماهواره‌ای و از قسمتی از تلویزیون دولتی که اختصاص به خدمات آموزشی دارد نیز در این راه بهره گرفته میشود. شاید تذکر این موضوع جالب باشد که اجرای آموزش رایگان، با توزیع رایگان غذای کافی شامل شیر و میوه و مواد کالری‌زا در ساعات تحصیل بامدادی همراه است.

بیمه‌های اجتماعی

اصل دیگری که میخواهم بدان اشاره کنم، شانزدهمین اصل انقلاب بنام حمایت دولت از مادران باردار و کودکان شیرخوار است، که ما اجرای آن را درواقع یک سرمایه‌گذاری ملی در جهت پرورش نسل سالم و فعال میشماریم. بطوریکه میدانیم، رابطه نزدیکی بین وزن کودک در هنگام تولد او و مراقبتهای دوران بارداری وجود دارد، و سلولهای مغز انسان در فاصله زایش تا دوسالگی با توجه به وضع تغذیه شکل میگیرند. همچنین شرایط اقتصادی و اجتماعی و خانوادگی در تکوین شخصیت فرد تاثیر قاطع دارد. بدین جهت ما اکنون در نظر داریم این برنامه‌های بهداشت مادر و کودک را بعنوان یک برنامه زیربنائی عملی سازیم. که افزایش پوشش خدمات حمایتی از مادران و کودکان با استفاده از کوچکترین واحد شبکه بهداشتی و درمانی کشور، در نظر گرفتن اولویت های اجرائی نظیر بهداشت مادران باردار، و بهداشت کودکان شیرخوار را شامل میشود.

یکی از مواد این برنامه توزیع رایگان غذا بکودکان نیازمند و مادرانشان تا سن دوسالگی است. ما بمادران باردار نیز که بیمه های اجتماعی آنان نیازمند معرفی کند کمک میکنیم تا رشد اطفالشان تامین شود، زیرا بنظر ما این در مسئولیت همه جامعه است که کودکان آن امکان داشته باشند به شیوه‌ای هماهنگ و یکنواخت رشد کنند.

توجه به تامین مسکن برای عموم نیز از اصول مهم برنامه های انقلاب اجتماعی ایران است. اهمیت این امر، باعث شد که قسمت مهمی از اصل هیجدهم انقلاب که یکهفته پیش اعلام گردید، بدان اختصاص یابد. همچنین مسئله تعمیم سواد در جامعه ایرانی از برنامه های بنیادی کشور است، و ما میدواریم با اجرای جنبه های مختلف این برنامه، بیسوادی که هنگام آغاز انقلاب اجتماعی ایران از ۸۰٪ بیشتر بود، تا چند سال دیگر بکلی از کشور ما ریشه کن گردد.

بدیهی است انجام برنامه هائی بدین وسعت در هیچ کشوری بدون اشکال نیست که قسمت عمده آنها اشکالات پیش‌بینی نشده است. یکی از این اشکالات موضوع تامین مسکن برای عموم مردم کشور است که حق مسلم آنهاست ولی ما در اینمورد تاکنون دشواریهای بسیاری داشته‌ایم که امیدواریم در آینده جبران شود.

مورد دیگر کمبود کارشناس و متخصص است ولی مشکلات دیگری نیز هست که مستقیما مربوط بما نیست منجمله مسئله تولید انرژی برق توسط موسسات صنعتی خارجی که در چند ماه آخیر برای ما زیان‌های بسیار سنگینی ببار آورد.

بدیهی است در تمام فعالیت هائی که بدانها اشاره کردم، ما به اشتراک کامل و همه جانبه خود مردم متکی هستیم، زیرا اساس این است که تنها دولت نیست که در برابر افراد وظایفو مسئولیتهای مشخص دارد، بلکه هر فرد از افراد مملکت بنوبه خود در این مسئولیت ها و وظائف سهیم است. آنچه در جامعه کنونی ایران انجام میگیرد کار مشترک دولت وملت و بسیج آزادانه و عمومی همه نیرو ها و استعداد ها و خلاقیت هادر راه ساختن جامعه‌ای است که پیشرفت اقتصادی باعدالت اجتماعی در آن همواره با یکدیگر دوشادوش باشند.

مسلما من نمیخواهم ادعا کنم که راهی که ما درپیش گرفته‌ایم تنها راه یا بهترین راه تحقق این منظوراست. ما همواره اعتقاد راسخ داشته‌ایم که هر ملتی حق دارد راهی را که بهتر با مصالح خود و با روحیات ملی و موازین تاریخی و اجتماعی و با امکانات و شرائط مادی و معنوی خود سازگار میداند برای پیشرفت خویش برگزیند، ولی در عین حال عقیده داریم که اگر هم راهها فرق کند، هدف ها متفاوت نیست، و بسر همین اساس است که ما همکاری و تفاهم بین‌المللی را با همه کشور ها، حتی اگر دارای سیستم های سیاسی و اقتصادی کاملا جدائی از ما باشند، اساس سیاست مستقل ملی خود قرار داده‌ایم، زیرا دنیای ما بیش از پیش برای اینکه صحنه اختلافات اعضای یک خانواده واحد بشری باشد کوچک میشود، و در مقابل پیشرفت های فکری و علمی و تکنولوژی جهانی هرروز بیشتر اصل همزیستی وهمکاری کشورها را در راه تامین منافع ملی و بین‌المللی، بصورت امری الزامی در می‌آورد.

آقای رئیس دانشگاه

ما همه میدانیم که در هر کشوری، مراکز عالیقدر آموزشی کانونهای پراحترام تجلی اندیشه ها و نوآوری ها هستند، و هر پیشرفت معنوی و فکری طبعا باچنین کانونهائی ارتباط دارد. بدین جهت خواست ما موفقیت هرچه بیشتر دانشگاه بزرگ شما، و توسعه همکاریهای ثمر بخش دانشگاه ورشو و سایر دانشگاهها ومراکز علمی و فرهنگی لهستان با دانشگاهها و مراکز فرهنگی ایران هستم، و آرزو میکنم که دانش و اندیشه بشری، که شما و همکارانتان در سراسر جهان خدمتگزاران شایسته آن هستند، بتواند در اجرای وظیفه پرافتخار خود، راه‌گشای جامعه بشری بسوی ایفای رسالت جاودانی و اعتلاء بسوی کمال باشد

تقدیم درجه دکترای افتخاری فلسفه دانشگاه ورشو به پیشگاه علیاحضرت شهبانو

شهبانو: انسانها نباید تنها یک وسیله توسعه باشند

سخنان شاهنشاه آریامهر در میان ابراز احساسات پرشور حاضران در این مراسم با شکوه پایان یافت و سپس رئیس مرکز مطالعات خاورشناسی دانشگاه ورشو طی سخنانی اظهار داشت.

میهمانان عالیقدر

تقدیم دکترای «هرنوریس کوزا» بالاترین درجه افتخاری است که این دانشگاه میتواند بکسی ارزانی دارد خود نشان دهنده سپاسگزاری عمیقی است که جامعه ما نسبت به کسانی که خدمات برجسته‌ای به نفع نوع بشر انجام داده‌اند احساس میکند. درباره انگیزه تقدیم این دکترا به علیاحضرت فرح پهلوی شهبانوی ایران سبل دارم ابتدا به آن قسمت از فعالیتهای ایشان که شایسته تاکید است اشاره کنم. ابتدا باید بسر سپردگی شخصی و حمایت و پشتیبانی ایشان از میراث غنی و باستانی فرهنگ ایران که بیش از ۲۵ قرن قدمت دارد و گنجینه‌ای برای نوع بشر است اشاره کرد. شهبانو در عین حال حامی گسترش و توسعه فرهنگ و هنر ایران معاصر هستند. میراث فرهنگی ایران در بسیاری از آثار دانشمندان و فیلسوفان مشهور ایران بطور برجسته نشان داده میشود.

فعالیت های هنری

ایشان ریاست چهل موسسه و سازمان اجتماعی مربوط به امور تحصیلی فرهنگی ـ حفظ بهداشت و خیریه را بعهده دارند.

ایشان سخنرانیهائی درباره موضوعات مختلف ایراد کرده‌اند و رویداد های هنری بسیاری را که در گسترش فرهنگ ایران اثر قابل ملاحظه‌ای داشته‌اند سازمان داده‌اند براثر تلاشهای ایشان ایرای تهران اوکستر سنفونی تهران ـ و یا تئاتر شهر تهران بوجود آمده است.

بسیاری از موسیقی‌دانان لهستان در ایرای تهران کنسرت اجرا میکنند. ایشان فعالانه از گسترش موزه‌ها ـ گالریهای هنری تئاتر و موزیک در تمام کشور حمایت میکنند.

علیاحضرت شهبانو به حفظ تعادل میان توسعه اقتصادی و فرهنگی ایران و ترویج سنن فرهنگ قدیم ایران کمک فراوان کرده‌اند ایشان طرفدار هنر سنتی و ملی ایران ـ صنایع دستی محلی و سایر فعالیتهای هنری میباشند.

ایشان همچنین ریاست سایر رویدادهای جهانی از قبیل جشن هنر شیراز و فستیوال جهانی فیلم‌های کودکان و نوجوانان را بعهده دارند.

مطلب دیگری که میل دارم مورد تاکید قرار دهم سهمی است که شهبانو شخصا در روابط بسیار با اهمیت و پانصد ساله ایران و لهستان و استحکام بخشیدن و توسعه دادن به همکاریهای فرهنگی ایندو کشور بعهده دارند.

بخشی از اینکار نظارت علیاحضرت بر رویدادهای فرهنگی لهستان است که در ایران انجام میشود و نیز علاقه و توجه ایشان به نمایندگان فرهنگ لهستان که در ایران بسر میبرند.

این علاقه و توجه از ملاقاتها و گفتگو های متعدد شهبانو با نمایندگان تئاتر ـ موسیقی و سایر رشته‌های هنری لهستان که در ایران اقامت و کار کرده‌اند آشکار است در حقیقت این امر موجب نزدیکتر و وسیعتر شدن هرچه بیشتر روابط میان فرهنگ دو کشور و نیز روابط حسنه متقابل دو کشور میشود.

علیاحضرتا

دانشگاه ورشو دکترای هونوریس کوزا را که بزرگترین درجه افتخاری است که این دانشگاه میتواند به کسی ارزانی دارد به‌حضور شما تقدیم میدارد. تقدیم این درجه افتخاری نشان دهنده قدردانی عمیق انجمن فرهنگی ما نسبت به حمایت آن علیاحضرت از آثار فرهنگ باستانی ایران که گنجینه نوع بشر است و نیز بخاطر سهم ارزنده شما در گسترش فرهنگ و هنر معاصر ایران بعنوان سپاس از تلاشهای ویژه شخص شما در استحکام بخشیدن و گسترش روابط سنتی فرهنگی بین ایران و لهستان میباشد. ما اطمینان داریم که تقدیم دکترای افتخاری به آن علیاحضرت یکی از عواملی است که به نزدیکتر کردن هرچه بیشتر مردم ایران و لهستان کمک خواهد کرد.

پس از سخنان رئیس مرکز مطالعات خاورشناسی دانشگاه ورشو طی مراسم مشابهی درجه دکترای افتخاری این دانشگاه در رشته فلسفه به حضور علیاحضرت شهبانوی ایران تقدیم شد و معظمله طی سخنانی چنین اظهار داشتند:

سخنان شهبانو

جناب رئیس دانشگاه

برای من باعث افتخار و خوشحالی است که دانشگاه شما عنوان دکترای افتخاری را از دانشگاه شما میپذیرم.

شهبانو: انسانها نباید تنها یک وسیله توسعه باشند

را بمن داده است. این عنوان تنها برای شخص من نیست و من آنرا به عنوان افتخاری برای فرهنگ کشورم میدانم.

در این موقعیت باشکوه از هر زمان دیگر بهتر است که به پدیده های تاریخی لهستان، تصویری که این کشور ازخود در جهان نشان داده و بویژه فرهنگ آن که نمایانگر لهستان برای ما ایرانیان است اشاره کنم.

قبل از هر چیز لهستان برای مامبین شجاعت و شهامت ملتی است که باوجود حوادث تاریخی توانسته است در مقابل شدائد مقاومت کند ودرطی قرون استقلال ملی خود را حفظ نماید.

اگر شما توانسته‌اید این استقلال را حفظ کنید، بدانجهت است که شما همیشه به موجودیت فرهنگی خود وابسته هستید وارزش آنرا میدانید و در این سعی و کوشش است که هنرمندان و متفکران شما نقش اساسی ایفا میکنند.

این مردان که نمایندگان کنونی ملی شما هستند، میهن پرستی را در ملت شما تقویت کرده والهام بخش مبارزات شما هستند.

نیرو و قدرت این مردان از وفاداری آنها به منابع فرهنگی لهستان کسرشار از هنر این هنرمندان است که از مرزهای کشور نیز گذشته و در دنیا پخش شده، سرچشمه میگیرد.

شهرت آهنگسازان شما آن چنان است که بخشی از آثار آنها نشانه میراث فرهنگی جهانی شماست، لیکن در کنار این موسیقی، نبوغ لهستانی ها نیز در دیگر زمینه ها از قبیل ادبیات، معماری وشهر نشینی ثابت شده است.

شعر، دیگر وسیله بیان ملت شما جای ویژه‌ای در ادبیات جهانی دارد، این احساس شعری دال براهمیتی است که شعرا و مردان ادب شما به اشعار دیگر کشور ها و به اشعار ایرانی داده‌اند. پس میتوان اذعان داشت که بیش از ۳۰۰ سال پیش ادبیات پارسی در زمینه های مختلف فعالیت های ادبی لهستان نفوذ داشته است.

باید به خاطر داشته باشیم که یکی از اولین مترجمان ادبیات پارسی به زبان اروپائی سامویل اوتونیووسکی لهستانی است که گلستان سعدی را در سال ۱۶۱۰ ترجمه کرد. در اواخر قرن ۱۷ نیز کتاب حافظ شاعر بزرگ پایه ایرانی ترجمه شد. از آن زمان تاکنون آثار حکیم عمرخیام وفردوسی نیز بار ها به ترجمه درآمده است اثر این ترجمه ها براشعار لهستانی آنچنان بوده است که آدام میکی امیز یکی از بزرگترین شعرای شما در مجموعه اشعار خود از کلمات و ترم های فارسی الهام گرفته و آنها را بکار برده است.

این تمایل به فرهنگ ایرانی در زمینه شعری نیست «الکساندر جودزکو» اولین ایرانشناس لهستانی است که اشعار محلی وعامیانه منطقه شمال ایران در کنار دریای خزر و همچنین تعزیه را ترجمه کرده و این شکل تئاتر فارسی را به دنیا شناسانده است.

این تمایل به فرهنگ ایرانی تنها در زمینه همچنان ادامه داشته و گسترش یافته و امروزه زبان فارسی در اکثر دانشگاه‌های لهستان دارای کرسی هایی است.

ریاست محترم دانشگاه

همانطور که اشاره کردیم چنانچه لهستان توانسته است فرهنگ و سنت های خود را حفظ کند ایران نیز از گذشته های بسیار دور محل تلاقی فرهنگ های شرق وغرب بوده است بدلائلی که ذکر کردم کشور هایی مانند ایران ولهستان در این جهان صنعتی و تکنیکی امروزی دارای یک الهام ازلی و حتی یک ماموریت هستند.

این ماموریت نزدیک ساختن مردم کشور ها و تمام فرهنگ ها به یکدیگر و ایجاد یک محیط فرهنگی و اجتماعی است که انسان هایک وسیله ساده توسعه نباشند بلکه اجتماعی را بسازند که در آن ارزش های فرهنگی و اخلاقی تضمینی برای هر فرد از جهت موجودیت انسانی باشد.

هنرمندان و مردان ادبیات میتوانند و باید نقش اساسی در انجام این هدف داشته باشند. آثار آنهاست که به بهبود کیفیت زندگی، آزاد ساختن مردم و موجودیت ملتی کمک میکند.

با این روحیه است که با سپاسگزاری فراوان این دکترای افتخاری را از دانشگاه شما میپذیریم.

سخنی با استاندار جدید خوزستان

از محمد منصوری ـ اهواز

رشد صنعتی و توسعه عمران کشاورزی در خوزستان باید هماهنگ شود

محمد منصوری

● هربار که استاندارخوزستان تغییر می‌کند نوعی دلواپسی وجود مردم این استان را فرا می‌گیرد و بی‌صبرانه در انتظار روزشماری می‌کنند استاندار جدید را بشناسند و بدانند آیا در اجرای برنامه‌های عمرانی‌و رفع کمبودها و نارسائی‌ها اقدام خواهد شد یاخیر.

باتغییر سمت مرتضی صالحی استاندار سابق خوزستان و انتصاب ایشان به مقام وزارت راه وترابری، این نگرانی بیش از دفعات پیش که استانداران این استان لباس وزارت می‌پوشیدند محسوس شد ،زیرا هرکس نمی‌تواند دقیقاامیدوار باشد که استاندار بعدی به سرعت نیازهای اساسی استان را بشناسد و در جهت تامین این نیازها سریعا اقدام کند.

بامعرفی باقر نمازی‌بسمت استاندار خوزستان ، این دلواپسی تاحد زیادی در دل مردم خوزستان فروکش کرد، زیرا خدمات گذشته استاندار جدید در سمتهای دیگر، تحرک، حسن خلق،مدیریت ومردمداری استاندار جدید زبانزد خاص و عام است و به همین جهت‌لازم دانستیم، در آستانه ورود استاندار جدید به خوزستان مطالبی را باایشان در میان بگذاریم با این امید که این تذکارات‌راهگشاباشد واستاندار جدید با اثبات لیاقت درخدمت گزاری به شاه وملت، پنجمین استاندار خوزستان باشد که‌به مقام وزارت برسد.

آقای استاندار... خوزستان استانی است که در ازدیاد درآمد کشور بلحاظ منابع طلای سیاه از یکسو و صنعت و کشاورزی از سوی دیگر نقش بارزی دارد که برهیچکس پوشیده نیست. این استان رقم درشتی از بودجه مملکتی را تامین می‌کند و بدین مناسبت مردم آن حق دارند سطح توقعشان بالا باشد. توسعه‌همه جانبه این استان براثر توسعه صنعتی آن بسیار سریع ودور از تصور بوده است و این وضع مشکلاتی را پدید آورده است که البته این مشکلات‌لازمه پیشرفت است اما مطلب این استکه باید همگام با صنعتی شدن خوزستان در عمران و آبادانی آن نیز تسریع شودو درگذشته این مهم به خوبی رعایت نشده است. واما در۱۰ ماه گذشته یک برنامه‌ریزی صحیح در استان خوزستان ، در جهت بهبود کلی وضع آن پدیدار گشت که این امر موارد تحرکی بود که مرتضی‌صالحی استاندار سابق در دستگاهها بوجود آورده بود وادامه وپیگیری‌این‌برنامه ریزی‌میتواند در پیشرفت کلی خوزستان‌موثر واقع شود.

کمکهای استانداری

طی ماههای گذشته‌شهرداری های خوزستان تا حد امکان تجهیز شده‌اند و شهرداران موفق شده‌اند با بهره‌گیری از کمکهای استانداری و مشارکت مردم شهرهای استان را تکانی بدهند و در این میان اهوازکه مرکز استان بزرگ خوزستان است کمتر از هر شهر وبخش از عمران و آبادی و زیباسازی بهره‌گرفته است. در اجرای اوامر شاهنشاه آریامهر مبنی‌بر نوسازی اهواز، استاندار سابق نیازمندیها و کمبودهای این شهر را در مرکز منعکس کرد و موفق شد بالغ بر ۱۴۰ میلیون تومان برای خرج در زمینه‌های مختلف شهری که از دیرباز مبتلا به مردم می‌باشند تامین نماید واکنون با مراقبت ودلسوزی و مدیریت می‌توان این اعتبارات را در جهاتی که ضرورت دارد به نحو صحیح به مصرف رساند.

فاضلاب اهواز غده جرکین این شهر شده است . فاضلاب قبلی به هیچ وجه متناسب‌با توسعه شهر نیست و در تمام فصول بویژه‌در زمستان‌مشکل عمده مردم این شهر خصوصا نقاطی که سطح‌شان پائین است میباشد . فاضلاب اهواز که پرونده‌قطوری‌دارد و مطالعه‌اش اهمال و سهل‌انگاری پیمانکار مربوط درگذشته را به خوبی نشان میدهد، اکنون با کسب اعتبارات لازم به مرحله اجرا نزدیک شده است و پیگیری‌آن ضروری‌ترین برنامه‌ای است که مردم شهراهواز بدان‌محتاجند.

بقیه درصفحه دوم

وزیر بهداری عراق در اصفهان

وزیر بهداری عراق و بانو، به اتفاق همراهان هنگام ورود به اصفهان

اصفهان : دکتر «حسین ابراهیم الحسین» وزیربهداری کشور عراق که بدعوت وزارت بهداری و بهزیستی کشورمان به ایران سفر کرده است ، با اصفهان شد و در فرودگاه این هو اپیمای‌اختصاصی‌و اردا اصفهان شد و مورد استقبال معاون شهر مورد استقبال معاون استانداری، مدیر عامل سازمان بهداری‌وبهزیستی منطقه‌اصفهان و تنی‌چند از دانشگاهیان‌قرار گرفت .

وزیر بهداری کشور عراق و بانو به اتفاق همراهانشان پس از ورود به اصفهان از مرکز پزشکی تخصصی «قاعدی»دیدن کردند و بانحوه‌پذیرش بیماران و چگونگی درمان آنان دراین بیمارستان آشنا شدند و سپس به دیدار آثار تاریخی و جاذبه های توریستی شهر اصفهان پرداختند.

درهٔ«زیرآباد» شیراز:

دوسارق سابقه‌دار هنگام بالارفتن ازدیوار خانه‌ای دستگیر شدند

شیراز: دو سارق هنگام بالا رفتن ازدیوار خانه‌ای در وزیرآباد شیراز توسط ماموران ژاندارمری دستگیر شدند . درپی‌شکایت چند نفر از اهالی وزیرآباد فرودگاه شیراز مبنی براینکه دو نفر ازاهالی «دهبالا» به منزلهای آنها دستبرد زده و چند تخته قالی به سرقت برده‌اند، ماموران ژاندارمری تلاش خود را برای دستگیری سارقین آغاز کردند و دو سارق به نامهای: خدارحم رنجبر ورضا رنجبر را در حالی که قصد بالا رفتن از دیوار خانه‌ای در وزیرآباد را داشتند دستگیر کردند.

سارقین دستگیر شده پس‌ازرودررو شدن با شاکیان شناسائی شدند وبه سرقت ۱۰ تخته قالی از خانه‌های وزیرآباد اعترافکردند.

خدارحم ورضا رنجبر با پرونده متشکله به‌اداره آگاهی شیراز اعزام شدند ومعلوم شد این دو از سارقین سابقه‌دار می‌باشند که دو سال پیش نیز به‌اتهام شروع به‌سرقت بانک صادرات شعبه میدان تره‌بار شیراز دستگیر وزندانی شده بودند. سارقین مذکور باصدور قرار قانونی از سوی حجت دادیار شعبه ۵ دادسرای شیراز بزندان افتادند.

اندرحکایت عقده‌های شخصی بنام «آربی آوانسیان»

آرش ـ ناجی

★شخصی بنام « آربی آوانسیان» وهمپالکی های‌اوکه چندسالی است سرو کله شان در دستگاه های هنری این مملکت پیدا شده ، مروج نوعی هرزه‌درائی و شارلاتان بازی زیر پوشش نام « هنر»هستند این‌جناب‌ویکی‌دوتن‌دیگر که‌به پرت وپلاگوئی و نشخوارمحتویات مبتذل ذهنی خود شهرت دارند ، با پشتیبانی تشکیلاتی بنام« کارگاه نمایش» هر مزخرفی راکه دلشان خواست بنام تئاتر بر روی صحنه آوردند ووقیحانه به اعتراض های شدیدومنطقی مردم خندیدند. چیزی تحت‌عنوان «..سنگواره‌های‌دوران بیست‌وپنج‌زمین‌شناسی» درواقع محصول مشترک،نشست‌های‌خصوصی و تبادل ذهنی آدم‌هائی‌بودکه مسئله‌ای جز مشکلات شکم و شکم به پائین ندارند . «آربی‌آوانسیان» بعد ها نوار پرت و پلای بنام « چشمه» را به عنوان یک فیلم‌سینمائی پیشرو تحویل جامعه هنری ایران داد و تنها حاصل این فیلم ،فریاد اعتراض مردم و از بین رفتن تعدادی از صندلی های سینمای نشان دهنده بود . چرا که عده‌ای از فرط عصبانیت دق‌ودلی‌شان را سر صندلی ها خالی کردند و صاحب سینما توبه کرد که هرگز، ساخته های مزخرف و پرت‌و پلای‌شخصی بنام«آربی آوانسیان»رادرسینمایش نمایش ندهد،چراکه شرمساری ووورشکستگی میشد.بالاخره آخرین شاهکار بی‌بدیل این جناب چیزی بود تحت عنوان «سواری درآمد...» که ، منتقدین هنری مطبوعات ، درجریان برگزاری جشن هنر پارسال ، خدمت ایشان رسیدند تااینگونه خزعبلات رابنام تئاتر تحویل مردم ندهد.واماماهیت اصلی شخصی بنام «آربی آوانسیان» درست زمانی آشکار شد که در مقام دفاع از یک‌نمایش‌وقیح‌و منحط جنسی، با شیشه «سون‌آپ»به‌یک روزنامه نگار حمله کرد. چون در واقع آن نمایش ، بازگو کننده عقده های نهفته و آشکار جنسی‌آربی‌وانسیان هاست و اگر روزنامه نگاری تطور منطقی به‌انتقادازجنبه های منحط آن بپردازد عقده های‌اروتیک آربی آوانسیان‌هارادستکاری کرده است . وافعا چه اصراری است که هر سال ، امثال آربی ـ آوانسیان یا جوجه طفیلی های دنباله‌رو آنها مثل کارگردان«اسکی روی آتش» و « زیر چادر اکسیژن» در جشن هنر که متعلق به مردم این مملکت است سهمی داشته باشند و برای مقامات جشن و مردم‌و مطبوعات جنگ اعصاب راه بیندازند . آیا اینگونه رفتار ناشایست و توهین آمیز از جانب آربی‌آوانسیان ، کافی نیست که‌ازواگذاری هر نوع کارگردانی یا برنامه ریزی هنری به آنهاممانعت شود. ازاینکه مسئولان جشن هنر خیلی زود در قبال بی‌تربیتی رفتار موهن این کارگردان پرمدعا و بگانه بامردم عکس‌العمل منطقی نشان دادند جای تشکر است ، اما ، بهرطریق‌حضور شخصی بنام «آربی‌آوانسیان» در راس یک تئاتر و یایک برنامه هنری ، باتوجه به عدم صلاحیت اخلاقی وی به منزله توهین مستقیم به مردم خواهد بود .

قاطرهای ذهنی مقلدان غربزده‌لگد میپرانند!

● چندی پیش‌مطلبی به قلم یکی از خوانندگان درروزنامه اطلاعات چاپ شده بود مبنی‌بر اینکه بهتر است به جای روز های پنجشنبه و جمعه ، روز های شنبه و یکشنبه تعطیل باشد ،تاتعطیل هفتگی ما برابر با تعطیل هفتگی غربی هاباشد.

این خواننده‌تجدد پرست‌این اصل را نادیده گرفته است که ایران یک کشوراسلامی استو براساس دستورات دین مبین اسلام ، روز های پنجشنبه و جمعه باید تعطیل باشد بهشنبه و یکشنبه معلوم نیست این‌به اصطلاح تجدد طلبی ها کار جماعت را به کجا خواهد کشاند .

ظریفی می گفت ارائه تمدن و تجدد در ذهن برخی ازهم‌وطنان عزیز ما که شیفته اداها و اطوار ها و رسم و راه های غربیان هستند ، درست عین قاطر چموشی جلوه گر شده‌که هر ساعت لنگ ولگدی می‌پراند و خدا آخر و عاقبت «متجددین» را با این قاطرهای چموش ذهنی به خیر کناد ..

بهر حال ،جناب متجددی که پیشنهاد کرده به جای‌پنجشنبه وجمعه ، شنبه و یکشنبه‌تعطیل باشد ، فراموش کرده است‌که در کشورهای‌دیگر فصل‌تحصیل دانش‌آموزان‌هبا فصل‌تحصیل در کشور ما فرق دارد و در بعضی از کشور ها به لحاظ موقعیت‌خاص جغرافیائی‌مدارآن به جای‌تابستان در پائیزتعطیل می شود . به هر تقدیر بهتر است متجدد طلبی» با شناخت جامعه و روحیه افراد جامعه توام باشد و لااقل در تقلید از غربیان تعادل حفظ شود !

شیراز ـ خبرنگار اطلاعات

روستائیان «باغملک» ایده‌از آب، برق‌وجاده بی‌بهره‌اند

★ اهالی بخش باغملک از استاندار جدید خوزستان درخواست دارند که با سفر به این منطقه نیاز های مردم باغملک را اززنزدیک‌مورد بررسی قرار دهندوبرای اجرای طرح های رفاهی وعمرانی در این بخش دستورات لازم را صادر نمایند .

باغملک : بخش «باغملک» از شمال به شهرستان ایذه و از جنوب به شهرستان‌رامهرمز و از مشرق به کهکیلویه وبویر احمدی از مغرب به هفتگل و مسجد سلیمان محدود می‌شود. جمعیت این بخش در حدود ۵۰ هزار نفر است . اهالی بیشتر روستاهای تابع این‌بخش با مشکل کمبود آب آشامیدنی مواجه‌اند و این‌مشکل‌در روستا های : طوله ، منگنان ، هیرو ، کلتندر علیا و سفلی‌بیش ازسایر روستاها دست و پاگیر و دشواری‌ساز به چشم می‌آید.

ضمنا مرکز بخش باغملک که از ۴۰ سال قبل تاکنون «بخش» بوده است هنوز از بسیاری امکانات رفاهی بی‌بهره مانده و حتی خیابان این بخش پس از این همه سال رنگ اسفالت به خود ندیده است .

نبود دوره نظری

از دیگر مشکلات مردم باغملک نبود دوره نظری ونبود دبیرستان در این بخش استو به همین لحاظ دانش‌آموزانی که در این منطقه دوره‌راهنمائی تحصیلی رامی‌گذرانند مجبورند درصورت داشتن امکانات مالی برای ادامه تحصیل به ایذه، رامهرمز یا هفتکل سفرکنند و در صورت نداشتن امکانات مالی نیز از ادامه تحصیل‌چشم بپوشند. اهالی باغملک انتظار دارند مسئولین امر نسبت به ایجاد و تاسیس دبیرستان و دایر کردن دوره نظری در این بخش اقدام کنند.

احداث جاده

ضمنا ، وضع مخابرات در باغملک نابسامان است واداره مخابرات این بخش پاسخگوی نیازهای مردم نیست .

همچنین ، اهالی این بخش همراه با اهالی شهرستان ایذه از مقامات مسئول درخواست دارند که برای تسهیل در امر ارتباط با اهواز ، نسبت به اسفالت جاده ایذه ـ اهواز اقدام شود.

در پایان گفتنی است که بیشتر جمعیت‌این‌بخش رااهالی روستاهای اطراف تشکیل می دهند و با درنظر گرفتن اینکه در مسیر شبکه برق‌رسانی قرار دارد امیدوارند که‌نسبت‌به‌تامین برق مورد نیاز آنها اقدام شود.

خوشبختانه این حادثه کشته‌نداشت

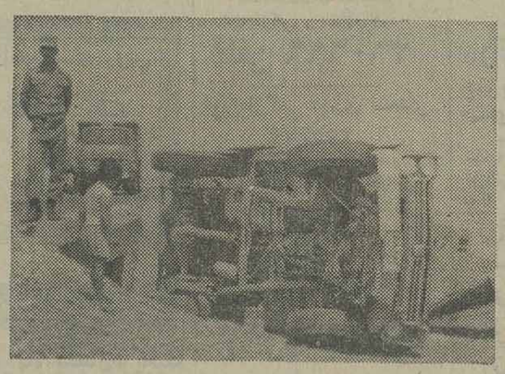

اروندکنار: وانت ۵۸۱۸۳ آبادان که به‌رانندگی «فاضل» از آبادان بسوی اروندکنار در حرکت بود. به علت سرعت زیادکنترل خود را از دست داده و با رهگذری بنام «محمد چگینی» برخورد کرد و پس از مجروح کردن او، از مسیر خود منحرف و درکنار جاده واژگون شد. رهگذر مجروح که به بیمارستان انتقال یافته‌بود، از شکایت علیه راننده وانت صرف نظر کرد وگفت: فقط از این به‌بعد آهسته‌تر بران تازنده بمانی!

تصویر وانت واژگون شده را در کنار جاده نشان‌میدهد.

در شیراز ۵ حادثه ۶ کشته

مرگ موتورسوار

● : موتوسیکلت سواری بنام «خلیل پاداش» براثر تصادف‌با فولکس واگن شماره ۱۹۷۶۹ شیراز به رانندگی « غلامرضااستهبانی» در جاده « کفترک» شیراز بشدت مجروح شد و پس از انتقال به بیمارستان جان سپرد .

سوخت وجانسپرد

● : عزیزاله پرهیزکار ۴۵ ساله که در خانه خود واقع در روستای « سعدی» شیراز مشغول ریختن بنزین به باک موتوسیکلت خود بود ،براثر آتش گرفتن موتوسیکلت دچار سوختگی شدید شدو پس از انتقال‌به‌بیمارستان سعدی شیراز، براثر شدت جراحات وارده جان سپرد .

موتورسوار کشته شد

● موتور سوار ۲۰ ساله‌ای به نام « صادق دوبهری» اهل تهران ، در بولوار رضاشاه کبیر ، کنار پل باغ صفا با اتومبیل پیکانی تصادف کرد و براثر شدت جراحات وارده در راه بیمارستان جان سپرد راننده پیکان که هنوز هویتش معلوم نشدەو پس از حادثه‌متواری شده تحت تعقیب است .

پدر و دختر کشته شدند

● :یک پدر و دختر کوچکش هنگام عبور ازجاده‌ای در«کرمان» مرودشت براثر تصادف با تراکتوری به رانندگی « صمد» کشته‌شدند. در لحظه های نخست این حادثه پدر به نام «حاجی‌چارمجو» جان سپرد و دخترش به نام نرگس که بشدت مجروح شده بود، پس‌از۴۸ ساعت در بیمارستان سعدی شیراز درگذشت .

دختربچه کشته شد

● : دختر بچه۱۲ ساله‌ای به نام « مینا» در خیابان قاآنی شیراز در تصادف بایک موتورسوار کشته شد . موتور سوار که‌پس‌از این حادثه متواری شده تحت تعقیب قرار گرفته است .

باقطع برق‌که قطع جریان آب را درپی دارد :

مردم رامهرمز، برای تهیه آب زیر آفتاب داغ سرگردان می‌شوند

اگر شهرداری ، همچون گذشته ،هنگام قطع برق ، برای جلوگیری از قطع آب ، موتور برق خود را به‌کار اندازد اهالی رامهرمز ، برای تهیه چند لیتر آب آشامیدنی ، در زیر تیغ سوزان آفتاب عذاب نخواهند کشید .

باقطع برق‌که قطع آب را در رامهرمز به دنبال دارد ، مردم این شهر مجبور می‌شوند درزیرآفتاب سوزان جنوبی برای‌تهیه آب . سراغ چشمه های اطراف‌شهر بروند.

رامهرمز : گرمای داغ و سوزان تابستان همچنان در رامهرمز بیداد می‌کند، ودر این میان قطع و وصل های برق باعث قطع آب در لوله های آب آشامیدنی این شهر می‌شود ومردم گرمازده این شهرجنوبی را هرروز با مشکل دست وپاگیر کمبود آب مواجه می‌سازد .

درپی قطع برق دررامهرمز، جریان آب‌نیز باازکارافتادن تلمبه های آبرسانی قطع می‌شود وهمراه باقطع آب، کلیه دستگاههای خنک‌کننده برقی نیز از کارمی‌افتد و مردم این شهردرگرمای‌بیتاب کننده‌برای تهیه آبکاسه و سطل‌وکوزه هارا بر میدارند وبه‌سراغ چشمه های آب اطراف شهرمی روند .تهیه آب‌ازاین چشمه‌هانیز به‌علت هجوم اجباری مردم که‌نیاز به‌آب دارند ، با دشواری هائی توام است و هر روز چندین ساعت‌از وقت‌مردم‌را بیهوده تلف می‌کند.

درگذشته ، به‌محض قطع جریان برق ، شهرداری رامهرمز فورا موتور مولد برق خودرابه کارمی‌انداخت وبدین وسیله مانع قطع جریان آب‌در لوله هامی‌شد، اما این روز ها ، مسئولین مربوطه در شهرداری رامهرمز ، هنگام قطع برق ، از به‌کارانداختن موتور مولد برق که جلوی‌قطع آب رادر لوله های‌رامهرمز می

بقیه درصفحه دوم

مبارزه با آفات درختان هلو

● : برای کاهش‌خسارات ناشی‌ازآفت‌مگس‌مدیترانه‌ای از سوی اداره کل کشاورزی و عمران روستائی اصفهان‌به کشاورزان طی اطلاعیه‌ای توصیه‌شد که میوه های کندیده و ریخته شده پای درختان را مصرف نکنند و برای مبارزه با این آفت که باعث ریزش هلوها شده، مقداری از هلو های ریخته شده پای درختان را به ادارات‌کشاورزی‌شهرستانها ارائه‌دهند.

احداث و اسفالت راه

● : اسفالت راه شهرضا ـ سمیرم به طول ۷۵ کیلو متر پایان یافت و این جاده اسفالته مورد بهره‌برداری قرار گرفت با احداث و اسفالت این جاده بیشتر روستاهای سمیرم باهم ارتباط‌یافته.

ضمنا،برای ٤ خطه‌کردن راه اصفهان تا گردنه لاشتر وهمچنین ٤خطه کردن راه اصفهان ـ مورچه خورت احداث ۳دهنه پل‌وعملیات اسفالت‌ریزی شروع‌شده‌است

امتحانات نهائی آموزشگاههای بهیاری در آموزشگاه مسعودی شیراز برگزار شد

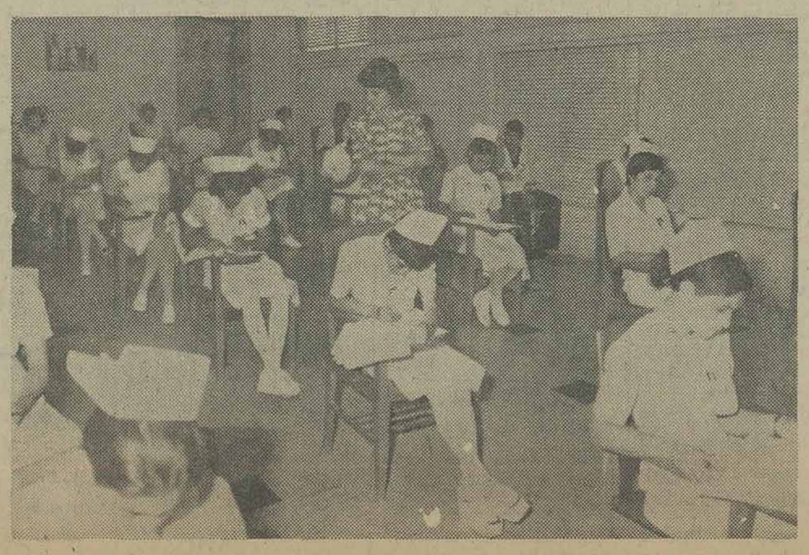

شیراز : امتحانات نهائی آموزشگاههای بهیاری حوزه شیراز روز اول شهریور در محل آموزشگاه بهیاری عباس مسعودی تاامروز ادامه‌داشت.

در این امتحانات ۱۲٤ نفر ازآموزشگاههای‌بهیاری آپادانا، ارتش، روزبهان و آموزشگاه بهیاری عباس مسعودی شرکت کردند.

از آموزشگاه بهیاری عباس مسعودی ۳۲نفراز دانش‌آموزان درامتحانات‌نهائی شرکت‌کردند، ریاست هیات ممتحن را خانم شمسی آل‌آقا ، مدیره آموزشگاه بهیاری عباس مسعودی به عهده داشت.

تصویر گوشه‌ای از جلسه امتحانات نهائی آموزشگاههای بهیاری شیرازرا که‌درآموزشگاه بهیاری عباس مسعودی برگزار شد نشان میدهد.

نیازمندیهای اطلاعات

نیازمندیهای اطلاعات تلفنی پذیرفته میشود

تلفنهای: ۳۱۲۴۱۳-۳۱۱۲۲۷

پیتال پارکت
با تجربه‌ترین مرکز تهیه و نصب پارکت عرضه‌کننده بهترین پارکت بلوط دنیا از کشور لهستان و رومانی بصورت معمولی، و جناقی پهن با کمترین قیمت ونصب فوری تلفن ۷۹۲۰۷۹

آسفالتکاری
قیرگونی پشت بام و محوطه‌سازی فوری تلفن : ۷۹۳۴۵۶

قبول سیمکشی تعمیرات برقی تلفن ۸۴۹۲۸۳

سقف کاذب
فروش ونصب هر نوع آکوستیك و سقف کاذب ورابیزبندی در تهران‌و شهرستانها فوری تلفن: ۹۳۳۶۵۰

ایزوگونی و آسفالت کوچه و پشت بام فوری ۷۳۷۳۹۴

آسفالت‌فنی باتضمین ۷۳۰۱۴۶

شستشوی مبل وفرش
خشك شوئی مبلمان و موکت در محل ـ تلفن ۳۹۱۷۶۰

پیام کلین
خشکشوئی موکت متری ۳ تومان مبلمان یکدست ۵۰ تومان
بانضمام فرش پارکت کفپوش و داخل اتومبیل ۳۳ـ ۳۲ـ ۸۵۳۰۳۱

بدون ادعا
ناتالی اکسپرس خشکشوئی موکت مبل فرش پرده و نظافت کلی‌ساختمان ۸۳۳۲۳۲ و ۸۳۷۹۰۳

قابل توجه بیمارستان ها و هتل ها
کارخانه خشکشوئی وسفید شوئی امپریال باآخرین‌سیستم ماشین آلات انواع البسه شما را بنحو مطلوب شستشو و ضد عفونی ودر محل‌تحویل مینماید ۷۶۵۰۴۹ و ۸۹۸۸۱۵

کلین سرویس
قلهك وحومه‌خشکشوئی مبل، موکت، فرش، پرده و نظافت کلی ساختمان ۲۶۴۳۳۹

قالیشوئی‌طهران‌روحانی
با ۲۰ سال سابقه درخشان ۵۳۴۰۷۷

رفوگری فرش پذیرفته میشود تلفن ۷۶۶۱۴۹
۱۵ـ۱ آ ـ ۴۳۰

خشکشوئی موکت و مبلمان و پرده تلفن ۸۴۷۱۲۲

کلین سرویس پاکزا
خشکشوئی فرش مبل ، موکت وکلیه کفپوش ها با آخرین تکنیك تمیز تر و ارزانتر تلفن ۸۵۳۹۹۰

دوراکلین
سرویس آمریکا
تلفن های رزرو وقت ۸۴۸۳۹۵ و ۸۴۸۳۹۶ و ۸۴۵۶۸۳

بعمل کار برآید به سخن دانی‌نیست امریکن‌سرتیفاید هوم سرویس کلینینگ مجهز ترین سازمان خشکشوئی مبلمان فرش، موکت ، پرده ونظافت‌منزل ومحل کار با برخورداری از نیم قرن تجربه‌وتکنیك برترامریکائی تلفنهای‌رزرو ۷۵۴۸۱۳ ـ ۷۵۸۴۹۶

کارخانه قالیشوئی زمرد ۹۲۱۷۷۴

شرکت فورهاش
نظافت کلی ساختمان و خشکشوئی‌مبل موکت فرش وپرده ۷۵۶۵۵۸

قالیشوئی‌وطن
با۲۰سال سابقه درخشان اماده شستن فرش بادستگاه های اتوماتیك تلفن : ۵۵۱۶۷۰

آمریکن کلینرهوم سرویس
خشکشوئی مبل، فرش، موکت، پرده داخل اتومبیل در محل. واکس پارکت ، موزائیكو مکالئوم ۷۶۹۹۰۳ و ۷۵۳۸۷۳و ۷۵۳۸۸۵

قالیشوئی بیوك
به سرپرستی داریوش فی‌متری ۹۰ ریال باستثنای‌قالی های کاشان تبریز اعلا،نائین وابریشم به ترتیب ۱۲۰ ـ ۱۵۰ ـ ۳۰۰ ـ ۵۰۰ ریال رفوگری‌ورنگ برداری‌پذیرفته میشود سرویس ۲۵۰ ریال تلفن ۵۵۱۳۶۰ـ ۹۷۷۱۱۸

قالیشوئی شریت اوغلی
شستشو با اصول مذهبی ۹۲۶۱۸۹

فوری
مبل روز اول میشود موکت مبل پرده پارکت تشك اتومبیل شیشه ونظافت کلی کف‌شوئی و نقاشی فوری
تهران ۷۵۹۱۱۱
کرج ۳۹۷۵

تعمیر وسرویس کولر

راهنمای سرویس ارج درسراسر کشور
۹۶۲۰۴۵
ازساعت ½۷ صبح تا ½۷ بعدازظهر

تعمیر وسرویس یخچال

تعمیرگاه یخچال‌فریجیدر اثاث یدکی موجود ۸۴۸۷۵۶

تعمیر یخچال فریزر سیدحسین ۲۴۲۴۳۸

لوله‌کشی گاز

لوله‌کشی گاز
باتائید شرکت ملی گاز تلفن ۸۴۹۷۱۲

لوله‌کشی گاز
باتائید شرکت ملی گاز تلفن ۸۴۰۵۹۹
آ ـ ۳۴۹

شرکت مهندسی رئومور
لوله‌کشی گاز باتائید شرکت ملی گاز، شوفاژ ، تهویه ، برق اسکلت فلزی ۹۲۴۷۱۱

لوله‌کشی گاز منازل
باتائید شرکت ملی گاز ایران تحت نظر متخصصین
دفتر فنی پدرام ۳۹۳۳۰۰
۱۳ـ۱ آ ـ ۱۴۴۷

گاما
لوله‌کشی گاز با تائید ۷۹۳۸۹۷

تعمیر وسرویس لوازم‌منزل

جنرال
نصب و تعمیر آبگرمکن لباسشوئی و جاروبرقی ۳۵۸۹۰۸

تعمیر لباسشوئی ۷۶۴۰۳۰
آ ـ ۱۰۷۴

تعمیر وسرویس شوفاژ

نصب شوفاژ باقساط ۱۰ ماهه ۹۲۱۱۰۸
شرکت کولدو اتر

نصب شوفاژ و تهویه فوری
۸۴۷۱۴۴ و ۷۹۴۶۹۴
شرکت تاوسا

نصب‌سرویس‌ونگهداری شوفاژ ۲۶۲۶۹۸

نصب شوفاژوتهویه مطبوع وآبرسانی شرکت مکرول ۸۲۲۷۸۸
آ ـ ۱۰۳۹

مهندسین فارا
سرویس‌تعمیرنگهداری تهویه‌شوفاژ ۸۳۸۴۴۷ ـ ۸۳۰۵۸۱

شرکت بی‌بی‌یان
با ۲۰ سال تجربه‌در۲۴ ساعت برای تعمیرات شوفاژ و تهویه مطبوع تلفن ۸۵۱۹۹۳

نصب موتورخانه و لوله‌کشی شوفاژ با سرویس فوری تلفن ۷۹۳۸۹۷

شرکت مهندسی وایس‌هایت نصب فوری شوفاژ و لوله‌کشی گاز با تائید شرکت ملی گاز باه سال سرویس مجانی ۸۵۳۷۴۵
آ ـ ۲۳۰۹

امداد سرویس
تعمیر شوفاژ آبگرمکن تلفن ۹۳۱۴۱۴

لوله بازکنی

لوله‌بازکنی و تخلیه چاه ۴۰۰ تومان ۳۴۱۶۳۸

لوله‌بازکنی و تخلیه چاه تلفن ۳۶۰۶۹۶

لوله‌بازکنی فوری سعدی ۳۵۵۴۷۳

لوله بازکنی فردوسی
مجهز، یکساعته تمام نقاط ۳۵۵۰۰۹

لوله‌بازکنی فوری
۷۶۰۶۲۷
۷۶۳۴۷۲

تشخیص ترکیدگی
لوله با دستگاه الکترونیکی و لوله بازکنی و لوله‌کشی تلفن ۶۵۹۰۴۷ و ۹۲۰۱۷۵
۲۰ـ۱ آ ـ ۹۲۳

لوله‌بازکنی شبانه‌روزی فوری ۶۳۶۳۷۹

لوله‌بازکنی ۹۳۹۴۲۹

لوله بازکنی ولوله‌کشی شبانه‌روزی ۸۲۷۴۰۸

لوله بازکنی و تخلیه چاه در تمام نقاط تلفن ۷۶۷۶۷۳

لوله‌بازکنی.تشخیص ترکیدگی‌لوله ۸۲۱۸۳۰

لوله‌بازکنی.تشخیص ترکیدگی‌لوله ۳۱۰۳۴

تشخیص
ترکیدگی لوله بادستگاه‌مجهز آمریکائی و ترمیم بلافاصله ۹۳۹۴۲۹

تشخیص ترکیدگی‌ولوله‌بازکنی کوروش ۷۹۵۷۹۸

تخلیه چاه
تخلیه چاه فوری ۵۴۸۹۶۳

تخلیه‌چاه
و لوله‌بازکنی فوری ۶۶۸۱۵۹

تخلیه‌چاه
۹۲۰۱۷۵ و ۶۵۹۰۴۷

تخلیه چاه کوروش ۷۹۵۷۹۸

تخلیه چاه لوله‌بازکنی کاوه
باپمپهای مخصوص لجن کشی در تهران و شهرستانها ۹۶۲۲۵۳

تخلیه چاه باقیمت مناسب ۵۳۷۸۸۵

تخلیه‌چاه‌فوری ۸۲۱۸۳۰

تخلیه‌چاه
۵۳۴۴۲۲ ـ ۵۶۲۹۰۴ و ۵۳۷۸۱۷ ـ ۵۳۸۳۲۷
لوله‌بازکنی ۵۰ تومان

تخلیه هرگونه چاه ولوله بازکنی
تعمیروحفرچاه
ایران تخلیه ۹۳۵۲۸۶

تشخیص ترکیدگی
لوله‌با دستگاه الکترونیکی. لوله‌بازکنی ولوله‌کشی ۲۲۷۱۴۴

تخلیه هرنوع چاه ولوله بازکنی
جهت تهران وشهرستانها
شرکت دلیجان ۹۷۵۷۴۲

ارزانترین تخلیه وتراش چاه با دستگاه‌الکترونیك متهای تلفن ۶۴۸۵۵۲

تخلیه‌چاه با دستگاه مکنده‌لوله بازکنی و تشخیص ترکیدگی لوله
تلفن ۳۴۱۲۶۹

تشخیص ترکیدگی لوله و ترمیم آن تلفن ۵۳۷۸۸۵

امداد سرویس
تخلیه‌هر نوع‌چاه‌وسپتیك با برق اختصاصی ـ مخصوص لجن کش‌فوری ۹۲۲۰۵۸ و ۹۳۱۴۱۴

امداد سرویس
تشخیص ترکیدگی لوله لوله بازکنی و لوله‌کشی ۹۲۱۶۹۷

تخلیه چاه متری ۱۵۰ ریال تلفن ۵۲۱۶۷۶

تشخیص ترکیدگی لوله بادستگاه الکترونیکی ۹۲۶۱۵۶

آگهیهای متفرقه

دفترخوانندگان ۶۵۱۹۲۰

استخر
نصب و فروش همه نوع دستگاههای تصفیه آب نقد و اقساط باارزانترین قیمت تلفن ۸۵۲۹۴۸
۱۳ـ۱ آ ـ ۱۲۵۸

فارغ‌التحصیلی ازامریکا حق ورود کلیه وسائل زندگی و ماشین را با تخفیف گمرکی واگذار میکند . ۹۶۲۷۹۲

کرکره چوبی
میشلر MISCHLER
سرما،گرما و نور از کرکره چوبی میشلر عبور نمیکند
پارکت BW
نمایشگاه: شاهرضا کوچه فتوحی
۸۲۹۳۹۰ـ۸۲۴۳۰۷
۸۲۴۸۷۰ـ۸۲۹۵۹۶

اکازیون
فقط با یك تلفن
میتوانیدبهترین و مرغوبترین برنج راهر مقدار که‌بخواهید دراسرع وقت تهیه نمائید. ۶۶۲۴۰۱
۱۳ـ۱ آ ـ ۲۲۶۱

ترجمه ومکاتبات

ترجمه کلیه متون ۶۸۴۷۵۴
۶ـ۱ آ ـ ۴۴۱

ترجمه انگلیسی‌وفرانسه بفارسی و بالعکس ۹۸۰۳۹۶

تنظیم اظهارنامه و لوایح قانونی ۹۸۰۳۹۶

ترجمه ارزان کارنامه و اوراق رسمی و غیر رسمی در اسرع وقت مقابل سینما حافظ ربانی ۳۱۷۱۳۵

گمشده

دسته چك حسابجاری شماره ۴۵۳ بانك سپه‌شعبه روزولت بنام سید محمد سیدحسنی از شماره ۷۱۵۲۹۳ لغایت ۷۱۵۳۰۰ مفقود شده و از درجه اعتبار ساقط است.
آ ـ ۸۲۰۷

دسته چك بانك عمران شعبه جرجانی حساب جاری ۶۸۴ بنام حاج جعفر ناجی همراه‌با یکگواهینامه موتورسیکلت‌و یکعدد کیف مشکی با اسناد رسمی و مهر رسمی اینجانب جعفر ناجی مفقود گردیده‌کلیه اسناد از درجه اعتبار ساقط است.
۳ـ۱ آ ـ ۲۳۱

آپارتمان فروشی

آپارتمان تجارتی
در جردن ۵ اطاق با فن‌کوئل پارکینگ‌و تلفن مستقل نوساز بفروش میرسد ۲۲۲۴۷۹ ـ ۲۲۲۴۸۰
۲۶ـ۱ آ ـ ۲۳۵۳

اکازیون
یك آپارتمان ۲ اطاق خوابه با سرویس کامل واقع‌در سه‌راه ضرابخانه با ۱۰۲ متر فضای‌مفید شوفاژ کولر فیش تلفن ۱۰ متر پارکینگ اختصاصی در سند و با مبلغ ۲۵۰ هزار تومان بدهی بانکی ۱۵ ساله بعلت مسافرت به خارج بفروش میرسد قیمت ۶۸۰ هزار تومان عصر ها ۵تا۸تلفن۲۴۳۰۵۳

پشت پارك کورش
دو دستگاه‌آپارتمان‌باآسانسور شوفاژ و فیش تلفن لوله‌کشی گاز با ۱۸۰۰ متر فضای سبزو پارکینگ ۶۵۰ الی ۶۹۰ هزار تومان بفروش میرسد تلفن ۲۳۷۴۷۵
۳۰ـ۱ آ ـ ۱۰۲۰

گیشا آپارتمان با وام بانکی ۶۳۶۶۶۰

آپارتمان تهرانپارس
فقط با۲۰۰ هزار تومان پیش‌قسط تلفن۷۸۳۵۳۵

آپارتمان فروشی
نارمك ۳و۴اطاق خوابه‌بسرویس کامل تلفن ۷۳۵۶۳۱

در شمال شهر
آپارتمانهای۲ تا۴ اطاق‌خوابه برای فروش موجود است‌تلفن ۸۵۳۷۳۶ و ۸۴۷۹۸۲

کاخ شمالی
اکازیون واقعی
آپارتمان ۴اطاق خوابه با انباری و تراس بزرگ با تلفن ووام بانکی تلفن ۶۵۳۹۸۱
۳ـ۱ آ ـ ۳۳۵

شمیران زعفرانیه
۵دستگاه‌آپارتمان‌شخصی ساز دارای ۳ اطاق‌خواب سالن پذیرائی و هال سرویس کامل شوفاژ روشن اطاقهای خواب موکت دارای پارکینك ۲۷۳۹۵۹ و ۲۷۶۹۱۳

آپارتمان فروشی
قابل توجه اساتید دانشگاه تهران
چند دستگاه آپارتمان مهندسی ساز و بسیار لوکس در یك ساختمان ۷ طبقه که هر طبقه شامل فقط یك دستگاه آپارتمان است واقع در خیابان ایتالیا به فروش میرسد مساحت زیربنای هر آپارتمان ۲۱۵ متر مربع علاقمندان میتوانند با تلفن های ۶۵۶۴۹۶ و ۶۵۱۵۳۲ صبح و عصر تماس بگیرند

آپارتمان فروشی
آپارتمان مهندسی ساز تك‌واحدی ۳ اطاق خوابه هال و سالن سرویس کامل شوفاژ آسانسور، پارکینك۲ نبش‌درخیابان کاخ بفروش میرسدتلفن ۶۶۵۳۳۲

پیش فروش
آپارتمان۲اطاق خوابه لوکس ۷۸ متری با سرویس های ایرانی و خارجی و شوفاژ کولر فیش تلفن مدار برق اضطراری و پارکینگ بفروش میرسد تلفن ۸۳۱۶۱۱
۱۴ـ۱ آ ـ ۴۴۰

فروش فوری
یکدستگاه‌آپارتمان ۴اتاق‌خوابه باسرویس کامل واقع در یوسف‌آبادبیستون‌تلفن۶۳۱۶۱۷
۲ـ۱ آ ـ ۲۵۸

آپارتمان فروشی در شمال شهر ۸۳۵۲۲۲ ـ ۸۳۲۴۴۰

چند دستگاه آپارتمان لوکس مهندسی ساز
دو اتاق‌خوابه با پارکینك آسانسور فن کوئل واقع در جهت شمالی خیابان میرداماد مقابل ساختمان بیمه پیکان به فروش مرسد ۸۴۱۵۵۸

پارکوی فرزانه
چهار دستگاه‌آپارتمان مهندسی ساز هر دستگاه شامل سه اطاق خواب دارای سرویس کامل بمساحت ۲۲۰ مترمربع باشوفاژ و لوله‌کشی‌گاز تلفن ۵۴۱۱۷۱ و ۵۴۱۱۷۲
۶ـ۱ آ ـ ۲۸۷

آپارتمان فروشی
۲اطاق‌خوابه ۱۴۲ متر زیر بنا در شهرآرا شوفاژ ، کولر جنوبی مستقل برق و تلفن اختصاصی ۶۰۰ هزار تومان بامستاجر ۶۵۵۹۲۵
۲ـ۱ آ ـ ۲۴۱

آپارتمان۳طبقه ۶ اطاقه لوله‌کشی گاز برق آب فیش تلفن ۷۲ متر زمین ۱۸۶ میر زیر بنا واقع در شاه سلیمانی نیروی هوائی کوچه علیزاده‌پلاك۲۲ بدون واسطه ۵۰۰ هزار تومان ۶۶۴۶۲۷ پورافشار
آ ـ ۳۰۸

آپارتمانی‌در طبقه سوم بانمای سنگی‌برخیابان بهبودی با ۸۰ مترفضای مفید یك اطاق‌خواب پذیرائی ناهار خوری و هال بزرگ سرویس کامل بعلاوه پارکینگ شوفاژ کولر پرده کرکره و موکت بمبلغ ۵۰۰ هزار تومان بیو اسطه‌فروشی روزهای‌دوشنبه ۷ و سه‌شنبه ۸شهریورراز ۹ تا ۱۲ صبح‌تلفن ۹۳۴۰۳۶
۲ـ۱ آ ـ ۳۰۲۴

آپارتمان های لوکس فروشی در جردن
در بهترین نقطه جردن آپارتمان های ۳ اطاق خوابه‌باسالن نهارخوری گچبری شده ، انباری ، پارکینك اختصاصی ، فن‌کوئل و آسانسور تمامی سرویس وآشپزخانه فرنگی‌با یخچال‌و گازو رختشویخانه، میز نهارخوری و فیش تلفن که ۶۵درصد آن نقداو بقیه با سود بمدت ده ساله موسسه خانه‌سازی پیام تلفن ۸۲۹۶۷۷ و ۸۳۹۵۷۷

شهرك اکباتان
فاز اول آماده تحویل ۱۸۶ متر ۳ اطاق خواب ، تلفن ، شوفاژ، فن‌کوئل بفروش‌می رسد ۶۶۶۲۱۸
۲ـ۱ آ ـ ۸۰۳

آپارتمانی واقع در گاندی ۳ اطاق خواب با آب و برق‌تلفن مستقل پارکینگ و انباری ۵۵۰۰ تومان اجاره ۲۲۲۴۷۹ و ۲۲۲۴۸۰
۱ـ۱

شهرك اکباتان
فازاول۴اطاق خوابه بفروش میرسد تلفن ۸۴۵۶۳۹
۲ـ۱ آ ـ ۳۰۱۸

آپارتمان فروشی در جاده قدیم شمیران ۸۳۲۴۴۰

مقابل پارك کورش
یکدستگاه آپارتمان ۸۴ متر بنای خالص ۴۵۰ هزار تومان بفروش میرسد تلفن۲۳۷۴۷۵
آ ـ ۱۰۲۱

آپارتمان های دو اطاق خوابه ببالا با تلفن و فضای‌سبز تلفن۷۸۰۴۶۸

A.S.P
آپارتمان دو اطاق‌خوابه بفروش می‌رسد تلفن ۲۷۹۱۷۴

بعلت‌مسافرت
یکدستگاه آپارتمان ۲ اطاق خوابه با سرویس کامل، شوفاژ ، کولر ، آسانسور و تلفن واقع‌در سید خندان بفروش می رسد تلفن ۲۷۰۷۸۳آقای مهندس حریری

تخت طاوس‌جم
خیابان ماگنولیا پلاك ۳۳ آپارتمان های مهندسی ساز شامل دو اطاق خواب سالن‌و سرویس زیر بنای مفید۷۵ متر مربع بانضمام‌پارکینگ و انباری ۱۱۵ متر مربع باتمام‌تجهیزات قیمت ۵۷۰ هزار تومان بدون واسطه تلفن ۸۴۹۹۵۳ عصرها
۷ـ۱ آ ـ ۲۵۴

آپارتمان فروشی در خیابان پهلوی ۸۳۵۲۲۲

عباس آباد انتهای فرح شمالی آپارتمان‌سه اطاق خوابه ۱۳۰ متربی و اسطه ۷۷۰ هزارتومان ۸۴۴۰۲۳ و ۸۴۵۷۰۱

آپارتمان
۳و ۴و ۵ اطاقه باقیمت مناسب نقد و اقساط تلفن ۷۹۴۶۵۴

آپارتمان از ۳۰۰ هزار تومان ببالا از چهار راه قصر تا شمیرانات تلفن ۲۲۸۹۷۱تفکری
آ ـ ۱۱۲۵

آپارتمان در شمال شهر ۹۳۳۹۷۶

آپارتمان و خانه فروشی با سرویس کامل تلف ۳۲۴۲۶۰

خرید و فروش آپارتمان در قیطریه و شمیران ۲۷۹۴۹۱

آپارتمان فروشی تهران‌ـ پارس با وام بانکی ۲۵۰ هزار تومان پیش قسط‌به اقساط ۱۵ ساله از یك الی ۵ اطاق تلفن ۷۸۲۰۳۰ و ۷۸۰۰۶۱

خانه و آپارتمان در شمال شهرفروشنده‌ایم ۹۲۸۰۸۲

آپارتمان در مرکز شهر سعدی جنوبی‌اکباتان جهت دفتر کار ومحل سکونت ۳ اطاقه با آسانسور و شوفاژ آماده فروش ۴الی ۹ شب ۷۵۹۲۶۷
۵ـ۱ آ ـ ۲۳۳۲

درونك
آپارتمان های مهندسی ساز۲ اطاق‌خوابه تاسیسات‌فن کوئل بااستخر مشترك پارکینگ و آسانسوردارای انباری و انتن تلویزیونی عمومی بفروش‌می رسد تلفنهای ۸۵۳۷۳۶ و ۸۴۷۹۸۲
۳ـ۱ آ ـ ۷۴۴

در عباس‌آباد
آپارتمانهای ۳ اطاق خوابه نو ساز به مساحتهای ۱۵۰ متر بفروش میرسد تلفن ۸۵۳۷۳۶ و ۸۴۷۹۸۲
۳ـ۱ آ ـ ۷۴۵

فروش یا معاوضه
خیابان‌روزولت روبروی‌امجدیه خانه‌قدیمی ساز به مساحت‌۶۰۰ متربا‌پروانه۱۲ دستگاه‌آپارتمان تلفن ۷۶۱۱۶۵
۵ـ۱ آ ـ ۳۰۲۲

داودیه
آپارتمان ۲ اطاق خوابه به مساحت ۱۲۰ متر با سرویس کامل شوفاژ پارکینگ انباری فیش تلفن مقطوع ۶۸۰ هزار تومان تلفن ۸۵۵۷۳۰ از ۵ ببعد
۱ـ۱

یکدستگاه‌آپارتمان‌سامان
در ونك با سه اطاق خواب ، دو حمام باسالن پذیرائی ۲۹۰۰۱۰

آپارتمان دو اطاق خوابه گیشا فروشی ۹۳۷۳۷۴

فروش آپارتمان

خیابان پهلوی میدان‌ولیعهد خیابان شقاقی پلاك ۱۱
۱۲ دستگاه آپارتمان در یك‌بلوك ۸ طبقه مدرن اسکلت فلزی با فوندانسیون سراسری بتون‌آرمه ضد زلزله و ...
هر آپارتمان: دارای ۲اطاق‌خواب با موکت سالن پذیرائی وهال‌پارکت شده با گچبری زیبا، دوسرویس بهداشتی ، آشپزخانه مجهز یك پارکینك و دو انباری اختصاصی ، استخر، فن‌کوئل ، آسانسور،فیش تلفن بقیمت‌اکازیون بفروش‌میرسد.
شرکت تهران مسکن‌تلفن ۶۶۸۳۸۳ و ۶۶۵۷۳۷

شمیران
چند دستگاه آپارتمان باآب وبرق شوفاژو سرویس‌ایرانی وخارجی دربهترین منطقه‌آماده فروش تلفن ۲۷۵۲۵۹
آ ـ ۱۰۱۸

اکازیون
آپارتمان های ۳ و ۴ و ۵ اطاقی با حیاط و تراس و بالکن اعلا و تلفن های مشغول کار که درهر طبقه فقط یك آپارتمان میباشد واقع‌در مرکز تجارتی و سکونتی میدان هفت حوض نارمك بفروش میرسد تلفن های ۷۹۵۷۷۱و ۷۸۱۵۵۴
۳ـ۱ آ ـ ۱۰۳۹

آپارتمان فروشنده‌ایم تلفن ۶۸۴۱۰۹
آ ـ ۱۰۲۶

خانه‌فروشی

اکازیون واقعی
خیابان دولت خیابان قیطریه خیابان منظریه خیابان کامور پلاك ۲۸ یکباب خانه شخصی سازبه‌متراژ ۴۶۰ متر و۱۱۰۰ متر زیربنا دوبر خیابان‌شمالی خیابان۱۸ متری جنوبی‌خیابان ۱۲ متری ۴ طبقه هر طبقه‌ای دارای چهار اطاق خواب هال بزرگ و پذیرائی . ناهار خوری، آشپزخانه بزرگ دو سرویس تمام نمای داخلی و خارجی سنگ۷ سانتی بادرب مستغلاتی بعلت مسافرت به فروش میرسد تلفن۲۴۷۲۷۴
۳ـ۱ آ ـ ۵۶۹

منزلی در تجریش آماده‌فروش یا اجاره میباشد ۲۷۱۹۷۵ ـ ۲۷۴۵۰۸
آ ـ ۲۰۰۱

خانه‌ای‌دوطبقه بمساحت ۲۰۰ متردر میدان۳۱ نارمك‌مروشی بنگاه کریمی تلفن ۷۹۰۹۰۷
۳ـ۱ آ ـ ۳۹۱

خانه‌ای‌فروشی‌واقع درخیابان کارون بمساحت ۱۰۴ متر با دو اطاق ـ هال ـ حمام ـ آشپزخانه‌و سرویس‌ـ کولرـ آبگرمکن‌ـتلفن و پرده کرکره مقطوع ۴۴۰ هزار تومان تلفن ۹۵۲۷۰۸
۶ـ۱ آ ـ ۴۶۰

اکازیون
ساختمانی و،ع‌درخیابان سپاه ۴ طبقه قیمت ۹۵۰ هزار تومان از ۵به بعد ۸۳۱۳۲۹

ساختمانی در باغ صبا ۲۱۶ متر ۲ طبقه‌مستقل بفروش میرسد ۸۳۱۳۲۹ از ۵ ببعد

خانه‌و یلائی۲۰۰ متر درسلطنت آبادقیمت‌یك میلیون و دویست هزار تومان تلفن ۲۳۰۲۹۱
آ ـ ۳۰۱۹

منزلی شمالی دو طبقه پهلوی میدان ونك ۳۰۵ متر مربع فروشی بدون واسطه‌عصرها ۳تا۶ تلفن ۶۸۴۶۲۰
۳ـ۱ آ ـ ۳۰۱۷

اکازیون
یکباب خانه کلنگی دارای دو سند ۵۰ متری و ۳۵۰ متر با آب و برق واقع در خیابان شاهپور وزیر دفتر بدون واسطه بفروش می رسد تلفن ۸۹۲۵۸۴
۲ـ۱ آ ـ ۳۰۰۹

محلی مناسب برای شرکتها نقد واقساط
خانه‌ای ۴ طبقه با ۳۰۰ متر زمین‌تراکم ۳۳۰ درصد دارای ۲۵اطاق‌واقع در میدان سنائی دو نبش‌با۲ رشته تلفن شوفاژ کولر بفروش می رسد تلفن ۶۲۴۶۲۲
۳ـ۱ آ ـ ۳۰۱۰

خانه‌ای و یلائی چهار اطاقه با یك هال بزرگ بمساحت ۲۰۲ متر در خیابان ۲۱ متری جی به قیمت ۹۰۰ هزار تومان به فروش میرسد تلفن۹۶۶۱۵۲
آ ـ ۳۰۰۰

امیرآباد شمالی
منزلی‌دو طبقه با۵اطاق‌مساحت ۱۱۷ مترزیربنا۱۸۰ متربفروش میرسد ۶۳۰۹۶۵
۲ـ۱ آ ـ ۳۰۰۷

خانه‌ای ویلائی در تهران پارس با دو آب و برق‌و تلفن، ۳۳۶ متر،۳ اطاق خوابه ، قیمت یك‌میلیون و چهارصد هزار تومان تلفن ۷۸۴۲۵۰

گوهر دشت کرج خانه ویلائی ۶۰۰ متر ۳۵۰ متر زیربنا باآب برق سه فاز تلفن فروشی ویا معاوضه با خانه در حوالی خیابان‌شکوفه‌نو نیروی‌هوائی تلفن ۳۶۴۰۳۸
۲ـ۱ آ ـ ۲۶۶

بین پهلوی و جردن خانه ویلائی ۳۶۰ متر مهندسی ساز شوفاژ استخر تلفن ۲۹۱۶۵۹ـ ۸۲۳۴۶۷
آ ـ ۲۲۳

یکباب منزل ۲۰۲ متر مساحت ۳۶۰مترزیربنا نوساز بفروش می رسد خیابان سرباز کاشی۲۲۶ ویکباب‌منزل ۱۶۰ متر مساحت سه طبقه زیر بنا بفروش می رسدتلفن ۶۲۹۷۲۱ و ۸۴۳۶۳۹
۲ـ۱ آ ـ ۲۲۲

خانه‌ویلائی در کرج
کلاك مساخت زمین ۲۶۲۷متر زیر بنا ۴۰۰ متر مهندسی تمام مبله باکلیه وسایل روکار سنگ و سرامیك یکطبقه ونیم ۶ اطاق خواب دو هال سالن پذیرائی ۳ دستگاه حمام آشپزخانه شوفاژ استخربا فیلترگلخانه انباری دودستگاه کولر برق سه فاز چاه آب‌با موتور و منبع آب تلفن زیر زمین تادو اطاق خواب بقیه زمین بصورت باغ با درختان میوه بسیار زیبا و سرسبز و کاملا محفوظ با ۳ جلد سند مالکیت تفکیکی تلفن ۶۲۲۸۴۹ صبح تا ۱۴ عصر ها ۷۹۰۱۰۶ از ۴ تا۹ بعد ازظهر
۳ـ۱ آ ـ ۳۳۳

خانه شمالی ویلائی واقع در تاج خیابان فرزانه به مساحت ۳۸۴ متر و۵۰۰ متر زیربنا دوطبقه جمعا دارای ۹ اتاق‌دو حمام و یك آشپزخانه بدون واسطه بفروش می‌رسد صبحها تلن ۳۰۱۷۰۲و از ساعت ۶ بعدازظهر به‌بعد با تلفن ۹۸۱۷۱۰ تماس حاصل فرمائید .

خانه ویلائی و مستغلات فروشی ۸۳۹۷۴۰ ـ ۸۳۹۰۲۵

خانه ۴۵۰ متری دوطبقه با ۵۰۰ متر زیربنا هر طبقه چهار اطاق خواب در خیابان ونك فروشی تلفن ۹۲۲۲۱۰

خانه‌ای‌کلنگی با مساحت ۲۰۴ متر واقع در جاده قدیم شمیران‌ـ شیراز با آب و برق و تلفن‌مقطوع ۷۸۰ هزارتومان ۸۵۵۳۶۰
۵ـ۱ آ ـ ۹۱۰

ویلافروشی

ویلای مجهز فروشی۸۵۳۸۰۷

اکازیون
ویلاهای
۱۵۰ متری
۳ و ۴ اطاقه
با آب و برق واقع در شمال جهان شهر کرج بقیمت
۳۵۰ تومان و
۳۸۵ تومان
بفروش میرسد . میدان کرج املاك تماشا کد ۰۲۲۱ تلفن
۳۳۸۸
روز های جمعه تا ظهر باز است .

اکازیون واقعی
در مهرویلای کرج به مساحت ۳۹۰ متر و۲۵۰ متر زیربنا دارای ۱۴طاق خواب سالن ناهارخوری و پذیرائی و سرویس کامل با شوفاژ کولر موکت پرده کرکره۶۹۰ هزار تومان ۶۶۵۹۶۹

نیاوران (زاهدی)
۱۴۰۰ متر ویلائی با سرویس کامل به‌فروش میرسد تلفن های : ۸۵۵۲۶۶ و ۸۵۵۲۴۴

اکازیون
یك ویلای استثنائی در قیطریه یکدستگاه منزل ویلائی دوطبقه ۱۱۳۰ متر زمین ۱۱۰۰ مترزیر بنا۱۶اطاق خواب سالن پذیرائی بسیار بزرگ ۲ اطاق مستخدم،شوفاژسانترال دو شماره تلفن، استخر و گلخانه بفروش‌میرسد تلفن ۳۱۱۲۲۴ ـ ۳۱۱۲۲۵

ویلای‌شخصی‌ساز
بین جردن و پهلوی در یك طبقه به مساحت ۹۷۵ متر و زیر بنا ۴۰۰ متر دارای پنج اطاق خواب‌ـ سالن و نهار خوری‌باتزئینات چوبی بسیار زیبا‌ـ هال بزرگ آشپزخانه مجهزـ سه دستگاه‌حمام و توالت‌ـ دو شماره تلفن مجهز به کولرو شوفاژـ حیاط بزرگ ومشجر بااستخر و دستگاه تصفیه‌بقیمت ۶ میلیون و ۳۰۰ هزارتومان بفروش میرسدتلفن ۲۲۲۷۰۲

ویلای‌شخصی‌سازدر محدوده متل‌قو با ۸۰۰ متر زمین و ۱۴۰ متر زیر بنا باسرویس عالی بیواسطه فروشی ۲ تا۷ تلفن ۷۳۱۶۲۶
۷ـ۱ آ ـ ۴۷۱

ویلا فروشنده‌ایم تلفن۶۸۴۱۰۹
آ ـ ۱۰۹۵

کوی‌فردیس کرج
ویلائی فروشی تلفن۸۹۴۰۰۵
۳ـ۱ آ ـ ۱۰۰۸

باغ فروشی

اکازیون
باغ‌سیب‌دربهترین‌نقطه دماوند ۲۵۰۰ متر مقطوع ۶۰۰ هزار تومان تلفن ۲۷۱۹۶۳
۵ـ۱ آ ـ ۳۳۸

زمین در متل‌قو
یك قطعه باغ مشجر مشتمل بر درخت های مرکبات‌ومیوه‌باساختمان محل سرایدار و برق سه فاز چاه ومنبع آب محصور شده‌به مساحت ۹۶ هزار متر دارای‌سند مالکیت عرصه و اعیان بالای نمك آبرود ۲ کیلومتری متل قو یکجا بفروش می رسد و با ساختمان مستغلات و یا ویلای بزرك معاوضه می نماید تلفن ۳۱۱۲۲۴ ـ ۳۱۱۲۲۵

اکازیون
باغی به مساحت ۹۰۰۰ متر داخل محدوده شهر کرج بین جاده‌چالوس ورودخانه‌مشجر باآب‌هفتگی قیمت بسیار نازل‌به فروش میرسد ۶ تا۸ بعدازظهر تلفنهای ۶۲۲۸۹۸ـ ۶۲۲۵۱۸
۴ـ۱ آ ـ ۹۲۳

سرقفلی

کافه‌رستوران خوشبین
واقع در خیابان سعدی شمالی‌چهارراه سیدعلی با آب، برق ، تلفن فروشی ۷۵۴۱۲۲

مغازه فروشی
مغازه تازه‌ساز بمساحت ۴۴ متر مربع باشوفاژ روشن و حمام وسیع و سرویس های ایرانی و فرنگی و روشوئی باضافه ۳۰ متر پارکینگ و کنتور های برق و آب گرم و سرد که کف آن بابهترین سنگ فرش‌شده و استفاده از سایر مزایا کلا اعماز ملکی وسرقفلی و غیره بمبلغ ۲۷۵ هزارتومان بفروش می‌رسد تلفن های ۷۹۵۷۷۱ و ۷۹۱۵۵۴
۳ـ۱ آ ـ ۱۰۴۰

نیازمندیهای اطلاعات

تلفنهای: ۳۱۱۲۳۰-۳۱۱۲۲۹

نیازمندیهای اطلاعات تلفنی آگهی میپذیرد

آپارتمان مدرن
۲ اطاق خوابه در خیابان نفت

چند دستگاه آپارتمان جنوبی کاملا نوساز ـ لوکس اسکلت فلزی ۲ اطاق خوابه با پارکت، موکت ممتاز، کفپوش، با دکوراسیون عالی که در محیطی کاملا آرام و مشجر احداث شده فروخته میشود زیربنای هر آپارتمان با انباری بزرگ اختصاصی ۳×۶ متر و پارکینگ حدود ۱۶۰ متر مربع بوده و مجهز به آسانسور، شوفاژ روشن، کولر بزرگ ارج، فیش تلفن، فیش گاز، پارکینگ مسقف و حیاط بزرگ اشتراکی می باشد. قیمت بدون واسطه ۸۰۰ هزار تومان.

نشانی: بلوار پهلوی (میرداماد) خیابان نفت کوی یازدهم پلاک ۱۷۴ بازدید همه روزه در تمام ساعات آزاد می باشد.

قابل توجه
صنایع کوچک
چند محل ساخته شده نوساز باآب و برق و تلفن واقع در اول جاده مخصوص کرج مقابل فرودگاه جهت استفاده کار های تولیدی ـ تعمیرگاه ـ کارگاه و انبارفروشی یامعاوضه میشود تلفن ۷ـ۹۳۹۸۹۵
۱ـ۱۰ آ ـ۱۹۶۴

سرقفلی یک باب مغازه با آب و برق بفروش می‌رسد.
کرج ـ خیابان سرچشمه ـ جنب پمپ بنزین ـ جنب جرثقیل صادقپور ـ تلفن ۲۸۳۹
آ ـ۵۳۲۹

کافه رستورانی واقع در جاده قدیم شمیران با تمام وسایل و پروانه کسب فروشی ۷۶۱۷۴۰
آ ـ۱۰۱۵ ۱ـ۲

کارخانه‌ای در جاده قدیم کرج بفروش میرسد تلفن ۹۳۵۵۹۰ و ۹۸۰۹۲۵

بوتیکباجواز فوری بفروش میرسد صبحها تلفن از ساعت ۹ الی ۱۲ تماس حاصل بفرمایند ۶۶۷۰۴۹

آموزشگاه آرایش زنانه درمیدان ژاله واگذار میشود تلفن ۳۱۴۸۲۴

بوتیک با مشخصات زیر واگذار میشود دارای ۴۰ متر مساحت ۲ طبقه آب برق و تلفن با بهترین دکوراسیون و موقعیت عالی تلفن ۳۴۶۵۰۹

زمین فروشی
فروس زمین مهرشهر ۹۳۶۷۵۳

زرین دشت کرج
چند قطعه زمین فروشی ۱۵۰۰ و ۳۰۰۰ متری با سند مالکیت و آب فراوان مناسب برای باغ و ویلا بدون واسطه نصف نقد و بقیه ۱۲ ماهه
۲۳۱۱۵۵

کرج
زمین مناسب برای باغ دارای گل کاری کشاورزی مرغداری و دامداری و غیره کلا بمساحت ۴۷ هزار متر به قطعات تقریبی ۴ و ۵ هزار متر با جواز چاه نیمه‌عمیق و اسناد مالکیت رسمی جداگانه وحدود ۲میلیون ریال‌وام بانکی واقع‌در ۹ کیلو متری جنوب نظر آباد کرج فوری بفروش میرسد مطوع بیواسطه متری ۱۰ تومان لطفا عصرها باتلفن ۹۷۴۲۸۵ تماس بگیرید.

سه‌راه تخت‌جمشید
زمینی بمساحت ۵۰۰متر واقع در حوالی سه‌راه تخت جمشید به فروش میرسد تلفن ۷۶۲۰۴۱ ۵ تا ۷ بعدازظهر

شهرک غرب
فاز دو با جواز تلفن ۲۷۰۴۸۵
۱ـ۴ آ ـ۹۱۲

زمینهای
افشاریه و فرامرزیه‌کرج بقطعات ۱۰۰۰ و ۱۲۰۰ متری باسند مالکیت با آب برق و دیوارکشی شده نقد و اقساط به فروش میرسد
۹۳۹۵۵۹

کوی ییلاقی فرامرزیه کرج
زمین
بقطعات ۱۲۰۰ متری با سند ـ مالکیت و لوله‌کشی آب دائم وبرق وخیابان های اسفالت شده و مشجر مناسب جهت ویلاسازی مجاور شهر سازی فردیس و ماریک و دهکده ییلاقی خانه بنازلترین قیمت‌نقد واقساط فروشی
۳۱۲۷۳۹
۱ـ۳ آ ـ۴۲۲

در سواحل زیبای‌شمال
زمین از متری ۴۰تومان‌ببالا جهت خانه‌وویلا تلفن ۳۵۴۹۴۶
آ ـ۱۰۳۸

فروش زمین ساختمانی ۹۲۸۰۸۲

میدان ایران‌نوین
اوائل خیابان امام‌زمینی بمساحت ۲۰۰ متر به فروش می‌رسد تلفن ۷۶۲۰۴۱ ساعت ۵ تا ۷ بعدازظهر

۳ قطعه زمین مجاور هم ۹۰۰متری با جواز تعمیرگاه‌در منطقه صنعتی واقع در اول جاده مخصوص کرج مقابل فرودگاه‌بفروش می رسد تلفن ۷ـ۹۳۸۸۹۵
۱ـ۱۰ آ ـ۱۹۶۵

معاوضه یا فروش
زمینی۳ بر به مساحت ۲۵۲متر درداخل‌محدوده کرج با جواز ۳طبقه باخانه‌ای در تهران معاوضه می شود تلفن ۸۵۶۶۴۱

زمرد و ویلا
زمین بقطعات مختلف دارای دیوار آب و برق‌و سند مالکیت ۶۸۲۴۷۲

۶۳۷ متر زمین در شهرک‌غرب فاز۶ باجواز آماده بساختمان مترمربع ۲۵۰۰ تومان بعد از ظهرها تلفن ۲۸۴۴۷۶
۱ـ۲

اجاره داده میشود
ویلائی مبله در دریاکنار اجاره داده میشود ۲۸۳۲۵۱

یکدستگاه خانه‌ویلائی واقع‌درمهرویلای کرج بمساحت ۶۰۰متر دارای چهار اطاق خواب، پذیرائی با مبلمان کامل اجاره داده میشود ۲۴۱۴۱۹ و ۵۲۰۶۲۲

سازمان ما آسایش میدهد
صدها نوع آپارتمان و خانه جهت سکونت و دفتر کار در تمام نقاط شهر در اسرع وقت بایک زنگ ۳۰۴۶۹۱
۱ـ۱۰ آ ـ۱۰۲۴

سازمان‌ما
سریع آپارتمان و خانه‌و ویلا و زمین شما را می فروشد و اجاره میدهد تلفن های ۸۳۹۰۲۵ ـ ۸۳۵۲۲۲

خانه و آپارتمان اجارمی‌ـ دهیم ۶۸۴۱۰۹
آ ـ۱۰۲۳

داودیه ـ رهن و اجاره
خانه‌ای بمساحت ۲۰۰ متر دو طبقه قدیمی‌ساز، دارای چهاراطاق هال ـ گاراژ ـ تراس ـ زیرزمین، دو انباری ـ کولر ـ تلفن مستقل واقع در داودیه جنوبی، اول جلفا ، کوچه فرهاد پلاک ۷ بازدیدروز های جمعه (از ساعت ۹ صبح تا ظهر)

اجاره‌فوری
چند دستگاه آپارتمان ۲ و ۵ اطاق خوابه در شمال شهر برای‌محل‌کار و سکونت‌اجاره داده میشود تلفن‌های ۸۴۹۶۶۳ و ۸۵۰۴۵۰
آ ـ۲۶۴

فروش یا اجاره
۱ـ ساختمانی نوساز دو طبقه درمنطقه صنعتی واقع درکیلو متر ۶ جاده کرج بابرق سمفاز باقیمت مناسب
۲ـ یابیک شریک لازم درکار های تولیدی
۳ـ تلفن ۵۶۳۶۹۴
آ ـ۳۰۱۶

طبقه اول یک خانه دو طبقه شامل یک اتاق خواب هال‌ـ نهار خوری ـ پذیرائی و سرویس کامل با حیاط وتلفن مستقل واقع در عباس آباد اجاره داده میشود تلفن ۲۲۱۹۴۹
آ ـ۲۳۸

محل کار
دربهترین نقطه خیابان آریامهر در ۴ طبقه شامل ۲۶ اطاق و پارکینگ‌شوفاژ ۳ دستگاه‌شماره تلفن‌موکت‌پرده کرکره‌به شرکت ها و موسسات تجاری‌اجاره داده میشود ۵ تا۷ بعد ازظهر تلفن ۶۲۹۶۷۹ و ۶۲۲۵۹۰
۱ـ۳ آ ـ۳۰۱۱

مستاجران
برای منزل اجاره‌ای ناراحت نباشیدما۵۰۰۰خانه خالی داریم بما یک تلفن بزنید و منزل دلخواهتان را انتخاب کنید ۳۳تا۸۵۳۰۳۱
۱ـ۶ آ ـ۳۰۱۲

پشت پارک کورش
یکدستگاه‌آپارتمان ۴۵۰۰ تومان اجاره داده میشود ۲۳۷۴۷۵
آ ـ۱۰۱۹

برای‌همه
هم سکونت و هم محل کار ۲۴۳ دستگاه آدرس اپارتمان برای محل کار و سکونت داریم متقاضیان برای آپارتمان موردنظر خود همه روز صبح وعصر با تلفن ۶۵۵۶۱۵ و ۶۵۰۴۹۶اجاره از ۳۵۰۰تومان ببالا شمال شهر
آ ـ۴۳۲

اجاره سید خندان
یکدستگاه آپارتمان با تلفن ۳۹۰۰ تومان اجاره تلفن ـ۲۳۷۴۷۵
۱ـ۱۰ آ ـ۱۰۱۸

در ساختمان شهداد پلاک ۶۴ و ۶۵ خیابان ناصر (آذر شهر) آپارتمان‌جهت‌دفتر شرکتها به اجاره داده‌می شود طالبین به محل مذکور یا تلفن ۸۹۹۲۹۲ به دفتر ساختمان‌مراجعه فرمایند.

ویلا، آپارتمان، دفتر کار درهمه نقطه تهران ۷۶۹۰۷۴ و ۷۶۹۰۷۱
۱ـ۳ آ ـ۴۴۷

جهت خارجیان‌ویلااجاره و فروشی تلفن۲۹۲۹۸۲

اجاره
ویلا و آپارتمان در جردن ـ ونک سلطنت آباد ـ جاده قدیم‌سیدخندان موجود است تلفن ۷۳۹۰۵۹
۱ـ۲۰ ۲۲۴۰۶

برای محل کاروسکونت
جهت اجاره موجود ۸۴۷۹۸۲ و ۸۵۳۷۳۶

اجاره‌هر نوع‌ویلاآپارتمان ومحل کار تلفن۹۳۶۱۸۱

آپارتمانهای ۲و۳و۴و۵ اطاق خوابه با اجاره ۴ هزار تومان ببالا.

تهیه مسکن گلدهاوس تلفن۶۵۰۴۱۳و ۶۵۲۶۳۲

محل کار با تلفن اجاره داده میشود ۹۲۲۲۱۰

آپارتمانی واقع در گاندی ۳ اطاق‌خواب باآب و برق تلفن مستقل پارکینگ و انباری ۵۵۰۰ تومان اجاره ۲۲۲۴۷۹ و ۲۲۲۴۸۰

محل کار
از۴ تا ۳۰ اطاق موجود ۸۵۰۶۳۱
آ ـ۷۱۲ ۱ـ۱۰

بهترین نقطه جردن
چند دستگاه آپارتمان ۳ اطاق خوابه مجهز با اجاره مناسب ۶۲۴۶۱۲
۱ـ۱۰ آ ـ۲۶۵

مورد نیاز اجاره
جهت سکونت روسای چندشرکت خارجی به تعدادی ویلاوطبقه‌همکف با استخر برای اجاره فوری‌نیازمندیم ۸۴۸۴۲۴ و ۸۵۳۸۵۳

هرنوع اپارتمان و همکف شمارا فوری برای خارجی نیازمندیم ۶۸۷۰۶۴

نیازمندیم
ویلا ـ آپارتمان ـ دفتر کار در شمال شهر جهت اجاره بخارجی و ایرانی ۲۲۲۴۸۰ و ۲۲۲۴۷۹
آ ـ۵۱۳

بانوئی‌تنها جهت‌سکونت در منزل مورد نیازاست داشتن یک‌بچه اشکالی ندارد ۸ تا ۱۰ شب‌تلفن ۹۷۷۰۶۹

آپارتمان کوچک نیازمندیم ۶۸۴۱۰۹
آ ـ۱۰۲۷

نیازخانه و آپارتمان برای اجاره ۶۸۴۱۰۹
آ ـ۱۰۲۲

نیاز فوری
بتعداد زیادی آپارتمان و همکف و ویلا با تلفن در شمال شهر برای اجاره‌بخارجیان‌نیازمندیم تلفن۲۲۲۶۰۹ ۲۲۸۴۱۲

مالکان‌عزیز
فقط یک تلفن شما کافیست تا دراسرع وقت منازل شما را اجاره بدهیم ۳۳ـ۸۵۳۰۳۱
۱ـ۱

برای ایرانی و خارجی
به ۲۸ دستگاه آپارتمان ۱ تا ۴ اطاق خوابه در شمال شهربا اجاره‌خوب‌نیازمندیم ۶۵۵۶۱۵ و ۶۵۰۴۹۶
۱ـ۶ آ ـ۲۴۲

نیازاجاره
جهت سکونت روسای چند شرکت خارجی و کارمندان‌آن به تعدادی ویلا و آپارتمان‌در جشمال شهر نیازمندیم تلفن ۸۴۶۱۶۳ و ۸۵۶۱۷۴
آ ـ۷۱۶

آپارتمان همکف ویلا برای خارجی فوری فوری‌نیازمندیم ۶۸۷۰۶۴
۱ـ۲۰ آ ـ۲۴۰

به تعدادی ویلا وهمکف دفتر کارفوری‌نیازمندیم ۷۶۹۰۷۱ و ۷۶۹۰۷۴

برای میهمان خارجی
یک طبقه آپارتمان‌مجهز بشوفاژو کولروپارکینگ فقط برای چند ماه‌اقامت دو نفر میهمان خارجی در حدود خیابان‌سلطنت آباد و یا نیاوران اجاره میشود تلفنهای۲۷۶۰۵۴ و ۲۷۲۸۵۴

چندین‌خانواده
آمریکائی و آلمانی
بتعدادی آپارتمان وویلا در شمال‌شهر مخصوصا پهلوی، داودیه، دروس، سلطنت‌آباد باشوفاژ و کولر و تلفن نیاز فوری دارند تلفن ۶۸۷۸۱۲

فوری ـ فوری
آپارتمان ۱ و۲ اطاق خوابه مبله‌جهت خارجی نیازمندیم ۳۰۴۶۹۱
۱ـ۱۰ آ ـ۱۰۲۵

ویلا وخانه فروشی نیازمندیم ۸۳۵۲۲۲ و ۸۳۹۰۲۵

تعدادی ویلاوآپارتمان برای خارجیان شرکت شمال شهراحتیاج است ۸۵۰۶۳۱

ویلا و آپارتمان درشمال شهر برای کارمندان عالیرتبه شرکت خارجی فوری نیازمندیم۲۲۲۶۳۰ و ۲۲۷۵۱۱

مورد نیاز برای خرید
خرید همه رقم اپارتمان مستغلات وویلائی ۸۳۷۴۰۹
۱ـ۱۳ آ ـ۱۱۸۹

خریدار یک خانه یا یک قطعه زمینی در شمیران ۲۷۱۱۵۳

خرید و فروش زمین بلوار رضا پهلوی ۳۴۴۹۸۲
۱ـ۱۰ آ ـ۲۹۰۳

خریدارزمین افسریه ۳۴۱۳۵۹
۱ـ۱۱ آ ـ۷۹۵

خرید زمین مهر شهر ۹۳۶۷۵۳

اراضی مهرشهر ۸۲۴۰۷۳

آپارتمان فروشی نیازمندیم ۸۳۲۴۴۰ و ۸۳۹۷۴۰

زمین‌های فرامرزیه کرج را خریداریم ۳۱۱۸۳۶

زمینهای
افشاریه و فرامرزیه کرج فوری خریداریم ۹۳۹۵۵۹

زمین از کریمخان ببالا خریدار و فروشنده‌ایم ۶۲۳۷۴۶ ـ ۶۲۷۳۹۴ ـ ۶۲۴۷۳۱
۱ـ۷ آ ـ۱۱۱

زمین صنعتی بقطعات کوچک و بزرگ خریدار و فروشنده‌ایم تلفن ۹۳۹۱۶۴

اهواز
زمین خریداریم۷۹۴۴۱۸

خانه یا آپارتمان خریداریم ۸۵۳۰۳۱
آ ـ۳۴۷

خانه های کلنگی وزمین های ساختمانی شمال شهر را خریداریم ۹۳۳۹۷۶

زمین صنعتی کارخانه جاده
کرج خریدار فروشنده‌ایم ۹۲۷۹۶۹

زمین در مهرشهر خریداریم ۸۲۴۰۱۰ و ۸۳۱۴۰۲

اهواز
زمینهای اهواز ـ خرمشهر آبادان خریداریم ۶۶۸۳۷۴

ویلا خریداریم تلفن ۶۸۴۱۰۹

زمین های تهران پارس خریداریم ۷ ۹۳۰۲۰
آ ـ۱۰۳۰

زمین و خانه کلنگی خریداریم ۸۳۲۴۴۰ ـ ۸۳۹۰۲۵

بنگاههای معاملات املاک
بورس املاک شمیران دفتر براتی ۲۷۲۵۷۵

دفتر پارس
مرکز معاملات املاک شهر و شمیرانات ۸۴۱۵۵۸

بورس اراضی مهرشهر کوی ولیعهد گوهردشت ۶۴۸۲۵۵

خرید و فروش خانه تلفن ۶۸۴۱۰۹
آ ـ۱۰۲۴

آپارتمان و خانه ارزان در خیابان انوشیروان دادگر بورس املاک‌سعید تلفن ۳۴۲۷۳۵

خرید و فروش کارخانه‌و انبار در جاده کرج ۹۲۷۹۶۹

خرید و فروش اراضی
کوچک‌اطراف شهر پاستوریزه ۹۵۹۷۵۵

معاملات پول
پول راکد شما رابا انتقال مبیع هزاری ۵۰ تومان سود می‌دهیم ۷۵۶۴۲۴ و ۷۵۷۵۳۵

پول فوری در مقابل‌خانه و مستغلات موجود ۹۲۸۴۶۵

پول در مقابل تضمین بانکی مورد احتیاج‌است ۸۲۷۶۸۳

پول شرطی از صد هزار تا ۵ میلیون تومان نیاز ۹۴۰۸۲۹

بپول راکد شما با مبیع ارزنده نیازمندیم
۷۵۹۶۶۹

برای تهیه وام شرطی از ۵ میلیون ریال ببالا با ما تماس بگیرید ۶۶۶۲۶۳ و ۶۶۴۶۱۸
آ ـ۶۴۱

وام در مقابل چك كارمندی
۶۴۶۴۵۵

به پول راکد شما در مقابل مبیع نیازمندیم
۶۴۶۴۵۵

مورد نیاز
پول شرطی در مقابل خانه ارزنده مورد نیاز است ۷۵۷۵۳۵ و ۷۵۶۴۲۴

پول مورد نیاز بدون واسطه ۶۲۶۷۱۰ و ۶۲۳۳۷۷

قبوض وسهام
خریدقرضه دولتی قبوض مرحله سوم‌و شهرداری ۶۴۵۹۵۷

معاملات تلفن
مرکز خرید و فروش تلفن ۳۳ـ۳۲ـ ۸۵۳۰۳۱

خرید و فروش تلفن ۶۶۹۱۶۱

خرید و فروش تلفن ۶۶۵۴۵۵

خرید و فروش تلفن ۲۲۲۸۸۸

شماره تلفن ۸۳۲۴۲۸ به فروش میرسد مراجعه‌به ۷۸۰۱۹۹

خریدار تلفن ۳۰۳۲۳۶
آ ـ۳۸۲۶

خرید و فروش تلفن ۶۶۱۸۱۸

خیابان جمشید آباد شمالی شماره تلفن شرکت ۹۲ فروشی تلفن ۲۶۴۴۴۰

استخدام
استخدام فوری
منشی
یک بانو باحداقل تحصیلات دیپلم متوسطه که مسلط به تایپ‌فارسی و جوابگوئی‌تلفن باشد با ۳ سال سابقه کار و همراه‌داشتن شناسنامه وعکس وسوابق کار قبلی بطور تمام وقت با حقوق مکفی بهمکاری دعوت میشود.
واجدین شرایط: به خیابان عباس آباد بین چهار راه‌فرح وقصر جنب سوپرآریا شماره ۱۱۰ طبقه سوم شرکت متعال، مراجعه صبحها‌ازساعت ۹ الی ۱۲ وبعد ازظهر ها از ساعت ۳الی ۵ره
۱ـ۳ آ ـ۴۸۳

دو جوان باآتومبیل آشنابه انگلیسی نیازمندیم ۳ الی ۵ر۷ تلفن ۸۴۶۱۵۴
آ ـ۲۳۶

به چندنفرراننده با پیکان‌جهت تعلیم نیازمندیم ۸۴۳۴۱۰
آ ـ۲۳۷

معلم انگلیسی استخدام میشود
جهان کودک به ۳ نفر معلم‌که تسلط بزبان انگلیسی داشته باشند نیازمند است داوطلبین برای مصاحبه و قرارداد کار بین ساعات ۹ الی ۱ بعد از ظهر یکشنبه ۶ شهریور ماه ۳۶ بهمیدان ونک جهان کودک دبستان جهان کودک مراجعه نمایند.
آ ـ۲۳۲

استخدام فوری
بچند نفر جوشکار و برقکار ومونتاژ کار لوله نیازمندیم خیابان پهلوی جنب سینما رادیوسیتی کوچه گیلانشاه شرکت بوران مراجعه‌شود.
۱ـ۲ آ ـ۲۲۹

کارگر درب و پنجره ساز نیازمندیم تلفن ۵۵۱۸۵۴
۱ـ۳ آ ـ۳۰۴۴

مهندسین‌مشاور عمران و منابع ایران
بافراد زیر نیازمنداست
۱ـ لیسانسیه‌یامهندس‌کشاورزی که‌در امور اقتصاد کشاورزی تجربه داشته باشد
۲ـ مهندس راه و ساختمان که درامور طرح و محاسبات راه و یا فرودگاه تجربه داشته باشد
واجدین شرایط که بزبان انگلیسی‌تسلط کامل داشته‌باشند خواهشمند است غیر از روز های پنجشنبه و جمعه صبح ها بین‌ساعت ۹ تا۱۱ و بعداز ظهرهابین۲تا۴ به محل شرکت واقع در عباس آباد خیابان پارک خیابان ششم پلاک ۲ مراجعه فرمائید.
آ ـ۳۰۲۵

بازاریاب فعال موردنیاز است تلفن ۸۹۵۸۲۱

کارگر ساده زن‌و دختربرای کارخانه ریسندگی نیازمندیم ۹۰۴۹۷۰
آ ـ۱۰۲۱

شرکت ایران گرانیتکس
(ایرانی و آلمانی)
چند نفر تکنیسین ساختمان آشنا به زبان آلمانی و یا انگلیسی جهت‌کاردر کارگاه‌تهران استخدام می‌نماید بعدازظهرها ازساعت۱۷ الی ۱۹ به آدرس عباس‌ـ آباد مهرشاه (آپادانا) شماره ۱۱ مراجعه و یا با تلفن ۸۵۵۴۳۵ تماس حاصل فرمایند

SITUATION VACANT:
WANTED an unmarried or married Iranian female well-experienced in Farsi and Latin typing and having complete command of the English language for a full-time employment. Call 669211 - 12, 669029 or 669025.

مانیکوریست فوری نیازمندیم تلفن۲۲۸۶۹۵

معلم زبان
به‌تعدادی خانم باتجربه و با سابقه در آموزش زبان انگلیسی برای دبستان نیازمندیم تلفن ۸۹۳۸۵۰

سکرتر
خانم سکرتر مسلط به تایپ لاتین و فارسی و آشنائی کامل به زبان انگلیسی نیازمندیم تلفن ۹۵۳۲۰۲

به تعدادی تکنیسین تاسیسات حرارتی وبرق برای تهران‌و شهرستان نیازمندیم داوطلبین‌به آدرس خیابان تخت ـ طاووس خیابان‌خردمندان پلاک ۶ مراجعه یا باتلفن ۸۴۴۳۹۴ تماس حاصل نمایند.

استخدام
فروشنده غذای بچه آلمانی با پیکان‌شخصی تمام‌وقت با مزایای‌مکفی نیازمندیم تلفن ۷ـ۸۳۰۰۷۶

استخدام
بیک نفر دوشیزه یابانو ماشین‌نویس‌فارسی‌بطور تمام‌وقت نیازمندیم با تلفن‌های ۸۹۹۶۰۵تماس حاصل فرمائید

نگهبان
بانک توسعه و سرمایه‌ـ گذاری ایران تعدادی نگهبان با مشخصات‌زیر استخدام مینماید:
۱ـ داشتن حداقل مدرک ششم ابتدائی
۲ـ داشتن ورقه پایان خدمت‌وظیفه
۳ـ حداقل یکسال‌سابقه نگهبانی
داوطلبان بانشانی زیر تماس حاصل نمایند خیابان سپهبد زاهدی‌ـ خیابان آذرشهر شماره ۱۶ تلفن ۸۹۳۲۶۱

دوشیزه یا بانوئی مسلط به زبان انگلیسی تمام وقت نیازمندیم۸۵۱۴۷۷

چندنفرفروشنده‌دوشیزه برای فروشگاه کالای کودک نیازمندیم تلفن ۶۴۰۴۳۱

به‌چندنفر کارگر پیستوله کار با حقوق مکفی نیازمندیم تلفن۶۴۰۴۳۱

جوانی‌دارای حداقل‌مدرک ششم ابتدائی خدمت کرده یا دارای معافی‌دائم و موتورسواری برای نظافت و تحصیلداری با ضامن معتبر نیازمندیم شرکت مینیکو شاهرضا بین بهار و پیچ شمیران ساختمان ۷۰۴ طبقه دوم تلفن ۷۵۰۶۳۶

پرستار بچه
یک پرستار بچه با مشخصات زیر بطور شبانه‌روزی استخدام میشود:
۱ـ سن بین ۲۵ تا ۳۵ سال
۲ـ داشتن سواد وتجربه در نگهداری بچه نوزاد
۳ـ سپردن ضامن که حداقل‌یکسال خدمت‌کند
داوطلبان از ساعت ۹ تا ۱۲ و ۴تا۸ به تلفن شماره ۶۵۳۸۹۵ مراجعه نمایند.
آ ـ۳۰۵۰

لابراتوار مارین
بتعدادی کارگر باحقوق و بیمه و مزایا نیاز دارد تلفن ۷۳۰۴۳۸

درمانگاه کسری
پزشک متخصص‌و کارگر زن و مرد برای صبح و بعدازظهر نیازمند است تلفن صبحها ۳۵۰۵۰۰

بیک نفر کارمندنیازمندیم ۹۷۲۷۰۷

بیکنفر مستخدم برای‌کار در موسسه‌ای نیازمندیم سواد خواندن و نوشتن لازم است سن‌از۱۶تا۲۰ سال تلفن ۳۲۸۳۸۴

تعدادی کارگر ساده جهت کار واقع در خیابان سپهبد رزم‌آرا باحقوق ماهیانه ۱۲۰۰۰ ریال فورا مورد نیاز استتلفن ۵۹۱۱۲۴
آ ـ۱۰۰۹۰ ۱ـ۲

بیک بانو یا دوشیزه‌ای کاز امورتایپ‌فارسی و جوابگوئی تلفن برآید نیازمندیم متقاضیان صبح‌ها با تلفن ۲۰۳۱۸۱تماس حاصل فرمایند.
آ ـ۱۹۶۲

بدو نفر کارگرماهرآبکار و ریخته‌گر (تزریقی) نیازمندیم تلفن۹۶۲۰۱۸

سفارت دولت قطر در تهران خانمی که مسلط بزبانهای‌عربی‌وانگلیسی و فرانسه و ماشین ـ نویسی باشد برای پست منشی مخصوص جناب سفیر استخدام‌می نماید حقوق بر حسب تجربه و کار دانی تعیین میگردد. داوطلبان بین ساعت ۹ صبح الی ۱ بعداز ظهر با تلفن ۲۲۱۲۵۶ و ۲۲۱۲۵۵ تماس‌بگیرند.

بهمکاری‌تمام وقت خانم منشی نیازمند است ۶۵۹۴۹۸
آ ـ۸۱۲۵

زن و شوهر یایک زن تنها برای پرستاری و امور خانه مورد نیاز است صبحها ۵ر۸ الی ۵ر۹ تلفن ۲۳۸۳۰۴

سرویس ایاب و ذهاب
جهت سرویس ایاب و ذهاب دانش آموزان دبستان به تعدادی مینی‌بوس و راننده و متصدی‌سرویس‌نیازمندیم آدرس سانتهای صبای شمالی نرسیده به‌بلوار الیزابت شماره ۲۴۰. تلفن ۸۹۳۸۵۰

اپراتور تلفن
آشنائی کامل به زبان انگلیسی برای ۱۰ صبح الی ۶ بعدازظهر تلفن ۶۸۶۳۰۱

کمک مکانیک با تجربه دارای‌گواهینامه‌رانندگی و موتورسیکلت مورد نیاز است ویلای شمالی شماره ۲۳۱ تلفن ۸۹۲۰۸۸

خانه‌شمارا بخارجیان اجاره‌میدهیم

مؤسسه نیازمندیهای خارجیان
خانه بخارجیان اجاره میدهد
۸۳۰۰۸۱ ـ ۸۳۰۰۸۲
۸۲۱۸۱۱ ـ ۸۲۱۷۲۳
۳۱۱ تخت جمشید مقابل سفارت آمریکا

مؤسسه امور خارجیان
مرکز اجاره تخت جمشید جنب بهار ۵۰۳
۷۵۱۷۸۲-۷۵۲۳۵۸

وزیری
۶۵۸۱۸۸
۶۵۳۷۴۳
اجاره بخارجیان ـ خرید ـ فروش.

۸۲۴۹۵۳
سازمان نیازمندیهای خارجیان
خانه شمارابه خارجیان اجاره میدهد
۸۲۷۹۰۱-۸۳۸۱۰۶

مؤسسه امپایر ۲۳۷۵۰۰
خانه بخارجیان اجاره میدهد
۲۳۸۹۵۵-۲۳۳۲۲۲

ZAFAR
مؤسسه ظفر
سریعترین مرکز اجاره خانه بخارجیان
تلفنهای: ۲۲۵۵۰۴
۲۲۷۷۴۶-۲۲۸۵۸۹

موسسه‌ایران‌ورلد
ویلا و آپارتمان شما را به خارجیان اجاره میدهد
۶۸۰۱۵۷ـ۶۸۷۱۷۳

آژانس استار
اجاره بخارجیان
۸۴۶۱۶۳-۸۵۶۱۷۴

سازمان مسکن پارس
مرکز اجاره بخارجیان
۸۴۸۴۲۴
۸۵۳۸۵۳
۸۵۷۵۸۵
خرید وفروش

سازمان مسکن کندو
کانون اجاره بخارجیان
ویلا آپارتمان دفتر کار
خرید وفروش
۲۲۷۶۳۸-۲۲۷۶۳۹

سازمان نیازمندیهای فرخ
مرکز اجاره وخرید وفروش
۲۲۹۱۵۵-۲۲۹۱۵۷
مباشرت فیزمیپذیریم

آژانس بین‌الملل
جهت خارجیان
مستغلات مدرن شمارا اجاره میکند
تلفن ۸۳۰۸۴۱-۸۳۰۸۴۲-۸۳۰۸۴۳

۲۶۷۲۲۹
سریعترین مرکز اجاره منزل شمابه خارجی و ایرانی

سازمان گلدن سیتی
مرکز اجاره به خارجیان
تلفن ۷۶۲۲۵۷-۷۵۶۹۲۲

مرکز اجاره بخارجیان
خرید و فروش ۹۳۶۲۷۸و ۹۲۲۲۱۶

سازمان خدمات خارجیان
سریعترین مرکز اجاره‌به خارجیان ۸۳۵۲۲۲، ۸۳۹۰۲۵ ـ ۸۳۲۴۴۰

مؤسسه فورد
بزرگترین مرکز اجاره بخارجیان
۶۸۶۱۵۸-۶۸۵۷۳۷

۸۲۹۷۶۶-۸۳۵۱۲۰
سازمان کورش
اجاره منازل بخارجیان

کورش لیسینگ
اجاره به خارجیان
۸۵۱۴۷۷

۲۴ ساعته
یونیورسال
۲۳۸۷۹۹
مرکز اجاره بخارجیان
با تضمین یکساله

تهیه مسکن کوپر یك
محل‌سکونت و کار در مناطق تجاری برای شما عزیزان‌آماده میباشد ۲۳۶۴۵۰ و ۲۳۲۰۲۷

آژانس کیهان
اجاره به ایرانی وخارجی
۸۴۷۴۵۸

اجاره بایرانی و خارجی
آپارتمان خانه و ویلا در شمال‌شهر تلفن۹۳۶۷۵۳

تهیه مسکن آگشن
اجاره بخارجیان ۶۸۷۸۱۲

مرکزاجاره بخارجی و ایرانی
خرید ـ فروش
۷۶۹۰۷۴و ۷۶۹۰۷۱

جنرال هاوس
مرکز اجاره بخارجیان
۶۶۵۷۲۷

رشد صنعتی ....

بقیه ازصفحه اول

گسترش فضای سبز

اسفالت در اهواز هیچگاه کیفیت خوبی نداشته است و شاید این امر بیشتر بخاطر کمبود نیروی انسانی ماهر در هر دستگاه شهرداری بوده است. دایره اسفالت شهرداری ۳ کارخانه اسفالت دارد ولی غالبا دوکارخانه‌آن تعطیل‌است. حال آنکه بابکار گرفتن این۳ کارخانه پیش از فصل باران می‌شود تمام خیابانها و کوچه های شهر را اسفالت کرد . مضافا بهاینکه مردم اهوازآن گونه که ثابت کرده‌اند آماده مشارکت در جمیع زمینه‌ها هستند.

فضای سبزشهر اهوازبسیار فقیر است در حالیکه شهر گرمسیری چون اهواز بیش از این نیاز به توجه در امور درختکاری و گلکاری دارد. این کمبود بیشتر بخاطرعدم توجه مسئولان فضای سبز شهرداری درگذشته پدید آمده است چرا که در هر زمان اعتباراتی برای توسعه فضای سبز شهردرنظر گرفته شده‌اماگلهای‌خریداری‌شده سر از خانه‌های برخی ازروسا و مزرعه‌های‌اختصاصی‌درآورده و چند شاخه درختی هم که برایگان از سرجنگلداری کل گرفته شده و در مسیرهائی چون راه فرودگاه، جاده‌کیان پارس و پل سوم کاشته شده ، براثر بی‌توجهی خشک شده است. بنابراین اتکا بهدایرهسبز شهرداری برای سرسبز شدن اهواز کافی نیست و برای این منظور ناگزیر از بهره‌گیری از کارشناسان فضای سبز در سرجنگلداری،کشاورزی،و دانشگاه جندیشاپور می‌باشیم.

رسیدگی به کارها

حل مسئله زباله ، تجهیز پارکها، بر چیدن سد معبر ، کنترل شهرکسازی، سامان دادن به وضع آب آشامیدنی وبهبود وضع نان مشکلات دائمی شهر اهواز بوده و هست وشاید براین مطلبخرده گرفته شود که رسیدگی بهاین مشکلات و حل آنها ازوظایف شهرداری است و مطرح‌ساختن آن بااستاندار صحیح به نظر نمی‌رسد. اما اولا متاسفانه تجربه نشان داده است تادریک استان، استاندار شخصا بهکار ها رسیدگی نکند وامورمختلف را زیر نظر نداشته باشد ،برنامه های شهری به نحو مطلوب عملی نمی‌شوند و چه دلیلی براثبات این نظر بهتر از اینکه از هنگامی که اعلام شداستاندار سابق خوزستان وزیر شده است‌و این‌استان بدون‌استاندار ماند، تازمانی‌که استاندار جدید اعلام شد،خمودگی وبی‌تفاوتی مسئولان مربوطه در کارهای در دست انجام به وضوح‌قابل رویت بود.

ایجاد هماهنگی

آقای استاندار ... ایجاد هماهنگی وتقویت روحیه تفاهم بین ادارات و مسئولان‌اجرائی درگذشته نزدیک ثمره نیکوئی دربرداشت که اگر چنین‌وضعی مجددا بوجود آید در عمران و آبادانی‌اهواز فوق‌العاده‌موثر خواهد بود، چرا که بازدهکار هر دستگاه زمانی که دیگر دستگاههای‌سرویس‌دهنده نظیر شهرداری را یاری کند بمراتب بیشترخواهدبوده. نظیرهمکاری صمیمانه‌ای که در ماههای‌گذشته اداره کل راه وترابری استان خوزستان و سازمان آب و فاضلاب اهواز با شهرداری داشته است و به موقع تجهیزاتشان را در اختیار این دستگاهها قرار دادند ووقفه‌ای در عرضه خدمات رفاهی بهمردم پدید نیامد.

برخی دستگاهها مانند اداره بهداشت و سازمان حفاظت محیط زیست در پاسخ به ایراداتی‌کهبه‌آنها واردمیشود. اظهار می‌دارند که قدرت‌اجرائی ندارند وتنها می‌توانند موارد گفتنی را تذکر بدهند .بااعمال این نظر امور بهداشتی شهر اهواز بهویژه نظارت بهداشتی برمواد غذائی بدترین شکل ممکن رادارد. بیائید به هرطریق که اصلاح می‌دانید به دستگاه بهداشت شهر قدرت اجرائی بدهید تا آمار مسمومین و بیماران ناشی از تغذیه مواد غذائی غیر بهداشتی در اهواز کاهش یابد .

دگرگونی کشتارگاه

کشتارگاه اهواز از دیگر مشکلات اساسی‌این شهر است. کشتارگاه اهواز وضعی دارد که چنانچه آقای استاندار یک روز نحوه کشتار و حمل گوشت را از آن به قصابیها مشاهده کنند، هیچگاه در این شهر لب به گوشت نخواهند زد! بیائید یکبار وبرای همیشه مسئله کشتارگاه را که باتغذیه روزانه مردم بستگی دارد حل کنید وهرچه در این کارتسریع شود بهتر است، زیرا وضع ناهنجار کشتارگاه غالبا مورد اختلاف ونزاع بین قصابها و سلاخها بوده است و بعید نیست ادامه این‌وضع بهوقوع حادثه ناگواری منجر شود.

اعمال نفوذ فرصت‌طلبان

شهر اهواز بدجوربدقواره وناهماهنگ شده است وعلت این امر نفوذ برخی افراد و کوتاه آمدن بعضی از دستگاه های اجرائی است ، فی‌المثل هرگاه خیابانی در اهوازتعریض شده، آنچه در عمل برای صران آن خیابان در نظر قرار گرفته اعمال‌نفوذافراد سودجو ابن‌الوقت بوده که با لطایف‌الحیل مسیر خیابان را بسود خود و بهگونه‌ای که املاکشان لطمه نبیند تغییر و در این راه از هر نیرنگی بهره گرفته‌اند و دستگاه ضعیف شهرداری نیزکه برخی کارکنانش انعطاف‌خواهان دارند راه را برای این گونه متنفذین هموار ساخته‌اند .

نمونه‌اینگونه فعل وانفعالات خیابان مقابل پل سفید استکه باتعریض آن نه تنها شهرزیباتر نشده و مشکلی را حل نکردبلکه حیثیت این شهررا نیز تاحدود زیادی از بین برده است که قطعا با مطالعه پرونده قطور آن، اگر مانند دیگر پرونده‌های موجود در شهرداری دست نخورده باشد، از حقایق امر آگاه خواهید شد. بنابراین شایسته است مردمرا بهآرزوی بزرگشان برسانید و دست متنفذان وسودجویان را از کارها کوتاهکنیدو ترتیبی‌اتخاذ نمائید که در اجرای طرحها و پرونده‌ها روابطجای ضوابط را نگیرد.

تماس با مردم

آقای استاندار ... برای‌شنیدن خواستهای مردم تماس مستقیم وملاقات آزاد با آنان بسیار سودمند است، زیرا شما به این طریق خواستها، مشکلاتو نیازمندیهای مردم را شخصا خواهید شنید و در متن‌مسائل وکارها قرار می‌گیرید. امااین اقدام زمانی نتایج واقعا سودمندی در بر خواهدداشت که مقامات اجرائی در اجرای دستورهایتان‌برای رفع‌مشکلات مردم حقیقتا بکوشند و خدمت به مردم را برحفظ مقام و افزایش وجهه خود ترجیح دهند تا افرادی که باهزار و یک آرزو وامید برای رفع مشکلاتشان بهاستانداری‌مراجعه می‌کنند مایوس نشوند.

پیشنهاد می‌شود بهافرادی‌که ظاهر فریبنده و زبان چرب دارند وتصور می‌کنندمیتوانند بابهره‌گیری از این دو حربه می‌توانند برای همیشه از موقعیتها و فرصتها به سود خود بهره‌بگیرند. و متاسفانه تاکنون بهره برده‌اند. میدان داده نشود. زیرا هستندآدمهای خدمتگزار و پاکنهادی که خدمت وصداقت در خونشان است و آماده خدمت صادقانه می‌باشند.

امید ، امید

آقای استاندار ... آقای صالحی ، استاندار سابق خوزستان زمانی وزیر شد و این استان را ترک گفت که مطالعاتش را در همه زمینه‌ها به‌اتمام رسانده بود و همچیز آماده بود تا برنامه‌های تدارک دیده شده به مرحله اجرادرآیند اکنون که جنابعالی استاندار خوزستان شده‌اید امیدواری زیادی هست که برنامه‌های پیش‌بینی شده را چه در زمینه تغییر و تحول دستگاههای اجرائی، از جمله استانداری‌که اداره مادر استو چه درزمینه پروژه‌های عمرانی، آنگونه که مورد نظر است پیاده شود.

مردم خوزستان با این‌امید که بار دیگر این استان یک چهره فعال، مدبر و متخصص وکاردان را در سمت‌استانداری بهخود می‌بیند، مقدم‌استاندار جدید را گرامی می‌دارند ودر این رهگذر انتظار مردم اهواز بیش از سایر نقاط استان‌است، چرا که اهواز در حال حاضر از جمیع جهات نیازمند اجرای طرحهائی است که این شهررا حائز شرایط مرکز استان‌بودن خواهد کرد.

شاگرد ممتاز

حمیدرضا متقی در کلاس سوم دبستان بهار یزد بامعدل ۹۱ر۱۹ ممتاز معرفی گردیده است .

دانش آموز ممتاز

نازلی بامداد فرزند آقای سیروس بامداد ، دانش‌آموز کلاس دوم‌دبستان دنیای‌کودک شیراز با معدل ۹۴ر۱۸ شاگرد ممتاز شناخته شده است .

کوتاه...

جریمه شدند

●: وسیله‌دادگاه ویژه رسیدگی به تخلفات نظام صنفی ، مغازه حاج احمد ترک به علت گرانفروشی تعطیل شد. ضمنا ۳ کاسب گرانفروش به نامهای : حسین خلیل ،رجبعلی‌یزدانی ورزاق سروری جمعا به پرداخت ۲۴۰۰۰ ریال جریمه نقدی محکوم شدند .

احداث خانه‌بهداری و بهزیستی

●: ۱۵۰۰متر مربع زمین وسیله مردم روستای جلال آباد اصفهان برای‌احداث خانه‌بهداری و بهزیستی‌در اختیارسازمان‌منطقه‌ای‌بهداری و بهزیستی استان اصفهان گذارده شد .

در کمیته حمایت از مصرف کننده

●: در جلسه عمومی کمیته ملی حمایت‌از مصرف کننده اصفهان‌نسبت بکاهش ۱۰ ریال‌از نرخ هرکیسه سیمان و حل مشکل کمبود کبریت و جلوگیری ازایجاد بازار سیاه آهن تصمیماتی اتخاذ شد.

آزاد شد

●: اداره کل فرهنگ و هنراستان اصفهان‌اعلام کرد بازدیداز آرامگاه پرفسور «پوپ»ایران شناس‌آمریکائی وهمسرش‌دکتر فیلیس‌آکرمن درضلع جنوبی پل خواجو همه‌روزه ازساعت ۸تا۱۲ و ۱۵تا۱۹برای‌عموم‌آزاداست.

اهدای زمین

●: ۱۵۰۰ مترمربع‌زمین ازسوی مردم‌روستای زهران اصفهان برای ایجاد خانه بهداری وبهزیستی دراختیار سازمان منطقه‌ای بهداری بهزیستی استان اصفهان قرار گرفت.

زیر پوشش بیمه

●: سازمان تامین اجتماعی‌منطقه‌اصفهان اعلام کرد دراصفهان ۵۴۹ هزارو ۵۰نفر تاپایان خرداد ماه سال جاری زیرپوشش بیمه قرار گرفتند طی این مدت ۱۹۶۵کارگاه‌مشمول مقررات بیمه شده وبه ۳۱۷۱ نفر مبلغ ۲۰ میلیون و ۲۹۵ هزار ۴۷۸ ریال مستمری بازنشستگی پرداخت شده است . همچنین ۶۷۰ نفر مستمری از کارافتادگی و ۷۵۶۳نفرمستمری‌بازماندگان دریافت کرده‌اند.

تعطیل محل کسب

●: ۲کاسب گرانفروش اصفهانی‌به‌نامهای: غلامرضا قضاوی و رضا بازار مرغی جمعا به پرداخت ۲۱۰۱۰ ریال جریمه نقدی محکوم شدند و ضمنا محمد آقائی شمس آبادی بقال بجرم گرانفروشی به ۳روز تعطیل محل کسب محکوم شد.

آموزش نیروی پایداری

●: اهمیت آموزش نیروی پایداری درجلسه‌ای که با شرکت دکترطوسی‌و چندتن از مقامات دانشگاه اصفهان و هیات رئیسه کانونهای حزبی در دبیرستان هراتی برپاشد ، تشریح گردید.

بهره‌برداری از راه

●:اسفالت‌راه‌امامزاده نرمی ـ حبیب‌آباد اصفهان پایان یافت واین راه مورد بهره برداری قرار گرفت . ضمنا ،قطعه دوم راه اصفهان ـشیراز به طول۱۰ کیلومتر بازسازی و اسفالت شده و مورد بهره برداری قرار گرفت.

شرکت کردند

●: ۱۰۰۸نفر داوطلب ورود به مراکزتربیت مربی کودک اصفهان در آزمون ورودی این مراکز شرکت کردند . از میان این عده ۳۰۴ نفر برای گذراندن دوره کارآموزی مربی کودک انتخاب می‌شوند.

چندرستوران‌بازاست

●: در ایام ماه‌مبارک رمضان کلیه رستورانها ، بستنی فروشی ها ، قهوه خانه ها ، ساندویچ و اغذیه فروشی ها و کله‌پزی های اصفهان تعطیل و تنها چند رستوران برای رفع نیاز های مسافران و توریستها در اصفهان باز است .

جشن فارغ‌التحصیلی

●: جشن فارغ‌التحصیل دانش آموزان دوره دوم آموزشگاه گروهبانی ژاندارمری اصفهان در سربازخانه این‌ناحیه برپاشد و فارغ‌التحصیلان به‌دریافت درجه گروهبانی مفتخر شدند .

واگذاری زمین و خانه

●: ۱۲۰۰ متر مربع زمین و یک دستگاه خانه از سوی مردم روستای آزادان برای ایجاد خانه بهداری و بهزیستی در این روستا ، به سازمان‌منطقه‌ای بهداری و بهزیستی استان اصفهان واگذار شد.

بازدید کرد

●:نماینده مردم‌شهرضا در مجلس شورای ملی از اردوی عمران ملی تشکیل شده در این محل بازدید کرد و چگونگی فعالیتهای اردوئیان را مورد بررسی قرار داد .

آموزش ملی و میهنی

●: در جلسه‌ای که با شرکت هیات رئیسه‌کمیته های سازمان سپاهیان‌انقلاب حزب رستاخیز ملت ایران در اصفهان تشکیل شد ، مسئول سازمانهای سپاهیان انقلاب‌پیرامون برنامه‌ریزی، کمیته ها و لزوم آموزش ملی و میهنی وسیله سپاهیان سخن گفت .

مردم‌رامهرمز

بقیه ازصفحه اول

گیرد ، خودداری می کنندو گویا تصمیم دارند از این موتور برق تنها به‌عنوان‌یک وسیله تزئینی در متن دکور شهرداری رامهرمز استفاده کنندو لاغیر !

مردم رامهرمز ، که دستشان در این موردازهمه جا کوتاه مانده است، از مسئولین برق شهر فقط می‌خواهند که لااقل یک ساعت قبل از قطع برق به مردم اطلاع دهند ،تا آنهابتوانند درمدت یک ساعت آب آشامیدنی‌مورد نیاز خود را تهیه کنندومجبورنباشند زیر آفتاب سوزان برای بدست آوردن آب آشامیدنی سرگردان شوند .

شاگرد اول

افسانه رضائیان صباغ در کلاس دوم دبستان دخترانه حکمت یزد با معدل ۲۰ بین۵۲ نفر حائز رتبه اول گردیده است

افتخار آفرینان مدارس یزد ـ اصفهان ـ دلیجان‌ـ اراک

مهران صدر هاشمی دانش آموز کلاس چهارم دبستان آصف فرخشهربا معدل۲۲ر۱۸ شاگرد اول شناخته شده‌است.

لیلی فیض در کلاس اول دبستان دخترانه دهه انقلاب یزد با معدل ۲۰ حائز رتبه‌اول گردیده است .

دوشیزه فروزان بروزیان دانش آموز کلاس اول‌دبستان پوراندخت اصفهان ، با معدل ۲۰ شاگرد اول شناخته شد .

هنگامه توکلی دانش آموز کلاس سوم دبستان سودابه اصفهان‌با معدل ۲۲ر۱۹شاگرد ممتاز شناخته شده .

علی وزیری در کلاس اول دبستان‌تعلیمات اسلامی‌رمضانی یزد با معدل ۲۰ حائز رتبه اول گردیده است .

مهرشاد صدر هاشمی‌دانش آموز کلاس اول دبستان‌آصف خرمشهر با معدل ۲۰ رتبه‌اول را بدست آورده است .

ژیلا محال بیگی دانش‌آموز کلاس دوم راهنمائی مدرسه راهنمائی‌فرحناز پهلوی‌شهرستان زنجان با معدل ۳ر۱۸ شاگرد اول شناخته شده است .

تیرداد محال بیگی دانش‌آموز کلاس سوم ابتدائی دبستان سعدی زنجان با معدل ۲۰ شاگرد اول‌شناخته‌شده‌است.

آریا استرکی دانش آموز کلاس اول دبستان رضا شاه کبیر اراک در سال تحصیلی ۳۵ـ۳۶ با معدل ۶۱ر۱۹دانش آموز ممتاز شناخته شده‌است.

فریده فتورمچی فرزند احمد در کلاس سوم دبستان حافظ دلیجان با معدل ۳۰ر۱۹ حائز رتبه اول گردیده و در کلاس های اول و دوم نیز شاگرداول بوده است .

اطلاعیه نمایندگی رسمی فروش اتومبیلهای

گالانت ـ لانسر

۱ـ با اقداماتی که به عمل آمده اتومبیل فورا به خریداران محترم تحویل میگردد .

۲ـ از دارندگان اتومبیل تقاضا میشود برای دریافت برگ استفاده از گارانتی ـ لوازم یدکی ـ تعمیرگاه مجاز ـ کنترل فنی (که از طرف مهندس اعزامی از کمپانی انجام خواهد شد) به بازرگانی محمد صدیق واقع در خیابان قصرالدشت سه راه باغشاه تلفن ۳۹۵۹۹ مراجعه فرمائید .

آتش ۲۶۶۷

مردم‌شوشتر سالروز ۲۸ مرداد،روز رستاخیز پرشکوه ملت‌را گرامی میدارند

پیوند ناگسستنی شاه ومردم
درقیام ۲۸ مرداد به اوج شکوهمند خود رسید
سالگرد این پیوند جاودانه را
به
پیشگاه مبارك شاهنشاه آریامهر
وملت ایران تبریك عرض مینماید .
شوشتر ـ فروشگاه‌آریا ـ محمدفروزش

۲۸ مرداد
سرآغاز درخشان فصل تاریخ نیاخاك بزرك را به پیشگاه مبارك همایون
شاهنشاه آریامهر
وملت شریف ایران ازصمیم قلب‌تبریك میگوید.
شوشتر ـ فروشگاه عبدالصاحب‌حاجی‌پور

سالگرد ۲۸ مرداد
روز قیام شجاعانه ملت ایران را همراه با درودهای فراوان بروان همه شهدای راه‌آزادی و عموم مردم ایران تبریك میگوئیم .
شوشتر ـ داروخانه خضریان

۲۸ مرداد
سرآغاز درخشان فصل تاریخ نیاخاك بزرك را به پیشگاه اعلیحضرت همایون
شاهنشاه آریامهر
و ملت شریف ایران ازصمیم قلب تبریك‌میگوید.
شوشتر ـ حاج محمدرضا عصاره

پیوند ناگسستنی شاه و مردم
درقیام ۲۸ مرداد به اوج شکوهمند
خود رسید
سالگرد این پیوند جاودانه را
به
پیشگاه مبارك شاهنشاه آریامهر
وملت ایران تبریك عرض مینماید
شوشتر ـ کارخانه یخسازی جولازاده

قیام ملی ۲۸ مرداد
روز درخشان وپرافتخار تاریخ نوین ایران را که سرآغاز تحولات اجتماعی وملی کشور است‌صمیمانه
پیشگاه مبارك رهبر خردمند
شاهنشاه آریامهر
وعموم هم‌میهنان عزیز تبریك وتهنیت‌عرض‌مینماید
شوشتر ـ حاج تقی سیف‌یاسین

قیام ملی ۲۸ مرداد
یادآور فداکاری وازجان‌گذشتگی ملت ایران،درراه حفظ استقلال و نظام شاهنشاهی ایران‌زمین است
سالگرد این‌روز تاریخی و بزرك را به‌پیشگاه‌رهبر عالیقدر ملت‌ایران، شاهنشاه‌آریامهر وعموم‌هموطنان عزیز تبریك میگوید
شوشتر ـ دفترخانه ۲۲ـ نجفی‌جزایری

قیام تاریخی ۲۸ مرداد
را که سرآغاز تحولات عمیق وهمه جانبه اجتماعی است به‌پیشگاه مبارك شاهنشاه آریامهر وبه عموم هموطنان عزیز تبریك وتهنیت عرض مینماید ،
شوشتر ـ اتحادیه‌های شرکت های تعاونی روستائی شهرستان شوشتر

قیام تاریخی ۲۸ مرداد
راکه سرآغاز تحولات عمیق‌وهمه‌جانبه‌اجتماعی است
به پیشگاه شاهنشاه آریامهر
وبعموم‌هموطنان‌ارجمند تبریك‌و تهنیت‌عرض‌مینماید.
شوشتر ـ حسن گلیم باف

پیشگاه مبارك شاهنشاه آریامهر
رهبر عظیم‌الشان ملت ایران
باکمال افتخار ، سالروز قیام ملی ۲۸ مرداد را به خاکپای همایونی تهنیت عرض مینماید ، سلامت ، طول عمر و دوام سلطنت آن رهبر خردمند را ازدرگاه ایزد متعال مسئلت دارد
شوشتر ـ فروشگاه رجبعلی جنابی

قیام ملی ۲۸ مرداد
یادآور فداکاری وازجان گذشتگی ملت ایران در راه حفظ‌استقلال‌و نظام‌شاهنشاهی ایران‌زمین است.
سالگرد این‌روز بزرك وتاریخی را به پیشگاه‌رهبر عالیقدر ملت ایران
شاهنشاه آریامهر وعموم هموطنان عزیز تبریك میگوید .
شوشتر ـ خواربار فروشی عبدالمجیدفهیم

قیام ملی ۲۸ مرداد
یادآور فداکاری وازجان گذشتگی ملت ایران در راه حفظ‌استقلال‌و نظام‌شاهنشاهی ایران‌زمین است.
سالگرد این‌روز بزرك وتاریخی را به پیشگاه‌رهبر عالیقدر ملت ایران
شاهنشاه آریامهر وعموم هموطنان عزیز تبریك میگوید .
شوشتر ـ دوزندگی آپادانا ـ حاج عباس باباگپ

قیام ملی ۲۸ مرداد
یادآور فداکاری وازجان گذشتگی ملت ایران در راه حفظ‌استقلال‌و نظام‌شاهنشاهی ایران‌زمین است.
سالگرد این‌روز بزرك وتاریخی را به پیشگاه‌رهبر عالیقدر ملت ایران
شاهنشاه آریامهر وعموم هموطنان عزیز تبریك میگوید .
شوشتر ـ سلامی

پیوند ناگسستنی شاه و مردم
درقیام ۲۸ مرداد به اوج شکوهمند
خود رسید
سالگرد این پیوند جاودانه را به
پیشگاه مبارك شاهنشاه آریامهر
وملت ایران تبریك عرض مینماید .
شوشتر ـ نظر عالیپور

قیام تاریخی ۲۸ مرداد
راکه سرآغاز تحولات عمیق‌وهمه‌جانبه‌اجتماعی‌است
به پیشگاه مبارك شاهنشاه آریامهر
و به‌عموم‌هموطنان عزیزتبریك وتهنیت‌عرض‌مینماید.
مدیر عامل شرکت تعاونی روستائی بخش گتوند شوشتر

قیام تاریخی ۲۸ مرداد
راکه سرآغاز تحولات عمیق وهمه‌جانبه‌اجتماعی است
به پیشگاه مبارك شاهنشاه آریامهر
وبعموم هموطنان عزیز تبریك‌وتهنیت‌عرض‌مینماید.
رئیس تربیت بدنی شهرستان
شوشتر ـ مجید آقائی

پیوند ناگسستنی شاه و مردم
درقیام ۲۸ مرداد به اوج شکوهمند
خود رسید
سالگرد این پیوند جاودانه را
به پیشگاه مبارك شاهنشاه آریامهرو ملت ایران تبریك عرض مینماید .
شوشتر ـ حاج علی‌اکبر ارده چی

باکمال افتخار
سالروز تاریخی ۲۸ مرداد را
به هموطنان عزیز تبریك و تهنیت میگوید . دوام‌وبقاء سلطنت‌دودمان‌پهلوی را از خداوند متعال خواستار است .
شوشتر ـ داروخانه دکترمحمدی

قیام تاریخی ۲۸ مرداد
را که سرآغاز تحولات عمیق وهمه‌جانبه‌اجتماعی‌است
به‌پیشگاه‌مبارك شاهنشاه‌آریامهر
وبعموم هموطنان ارجمند تبریك و تهنیت عرض مینماید .
شوشتر ـ حاج محمدحسن کرامت ـ
حاج محمد خدائی

قیام ملی ۲۸ مرداد
یادآور فداکاری و ازجان‌گذشتگی ملت ایران در راه حفظ استقلال و نظام شاهنشاهی ایران‌زمین‌است
سالگرد این‌روز بزرك وتاریخی را به پیشگاه رهبر عالیقدر ملت‌ایران شاهنشاه آریامهرو عموم‌هموطنان عزیز تبریك میگوید .
شوشتر ـ نماینده بوتان‌گاز ـ
محمد جواد شکرریز

نیازمندیهای اطلاعات

تلفنهای: ۳۰۳۷۰۲-۳۱۱۲۱۹-۳۱۱۲۲۵-۳۱۱۲۲۴

نیازمندیهای اطلاعات تلفنی آگهی میپذیرد

شرکت ماشین های راهسازی

(نمایندگی کاترپیلار) افراد زیر را به‌همکاری دعوت مینماید.

۱ـ دو نفر خانم یا دوشیزه که آشنائی کامل بفن ماشین‌نویسی فارسی‌و لاتین داشته باشند

۲ـ چند نفر خانم یا آقای دیپلمه که دارای برگ‌خاتمه خدمت یا معافیت ازخدمت نظام‌وظیفه (غیرپزشکی) بوده وآشنایی به زبان انگلیسی داشته باشند .

۳ـ چند نفر تکنیسین مولدبرق ماشین‌آلات با دارا بودن سابقه‌کار از متقاضیان خواهشمند است همه روزه به استثنای روزهای پنجشنبه وجمعه از ساعت ۸ الی ۱۲ بکارگزینی شرکت واقع در خیابان سعدی شمالی شماره ۱۶۸ مراجعه فرمایند .

آگهی استخدام

بیک‌نفر آشپز درجه یک برای‌خدمت درمنزل نیازمندیم روزهای شنبه‌تا چهارشنبه ساعت ۲ الی ٤ بعد از ظهر با تلفن ٤۹ـ۳۰٥٤٤٥ داخلی ۲۳۸ تماس بگیرید .

مهندس راهساز

شرکت ساختمانی به یک نفر مهندس راه‌ساز که حداقل ٥ سال سابقه راه‌سازی داشته باشدجهت کار در یکی از کارگاه های خارج از تهران نیازمند است .

واجدین شرایط در ساعات اداری با تلفن های ۱٦ ـ ۸۲۷۰۱٤ تماس حاصل فرمایند .

آگهی استخدام

صندوق تامین اجتماعی وابسته به وزارت بهداری و بهزیستی بمنظور تکمیل کادر خود به تعدادی دیپلمه کامل متوسطه در رشته‌های حسابداری، بانکداری، بازرگانی، منشیگری ، ریاضی و طبیعی‌که دارای شرائط زیر باشندنیاز دارد :

۱ـ داشتن حداکثر۲٥ سال تمام

۲ـ داشتن‌برگ پایان خدمت وظیفه عمومی و یا معافیت دائم

(توضیح اینکه دیپلمه های ریاضی و طبیعی بایستی دارای معدل کتبی ششم متوسطه ۱٤بالا باشند) .

داوطلبان میتوانند بمنظور ثبت‌نام برای‌امتحان همه‌روزه بجز پنجشنبه و ایام تعطیل از ساعت۸ الی ۱٦ با در دست داشتن یک قطعه عکس٤×٦ بمدیریت کارگزینی صندوق واقع در خیابان آیزنهاور کاخ‌تامین اجتماعی مراجعه نمایند .

صندوق‌تامین اجتماعی

یک‌شرکت‌ساختمانی بزرگ

جهت انجام امور ماشین‌نویسی خود بیک‌نفر خانم ماشین‌نویس که کاملا به تایپ فارسی و لاتین آشنائی داشته باشد باتجربه‌حداقل ۲سال نیازمند است .

تلفن ۱٥ـ۸۹۸٦۱۱

آگهی استخدام

شرکت سهامی خاص تولیدی و صنعتی ایران هلس

افراد مشروحه زیر را برای اشتغال تمام وقت در دفتر مرکزی خود واقع در تهران استخدام مینماید .

۱ـ دوشیزه یا بانوئی‌که‌بزبان انگلیسی‌تسلط کامل داشته باشد باحقوق مکفی یک‌نفر

۲ـ یکنفر حسابدار که ٥سال سابقه کارداشته باشد

۳ـ یکنفر دوشیزه آشنا به‌فن ماشین‌نویسی فارسی و لاتین

داوطلبان میتوانند روزهای دوشنبه وسه‌شنبه ۷و۸ شهریور ماه جاری‌ازساعت ۱٥الی ۷ بعدازظهر به نشانی خیابان شاهرضا روبروی هتل‌تهران‌ـ پالاس ساختمان ۸٥ طبقه یکم مراجعه نمایند .

شرکت کارخانه‌های صنعتی آزمایش

(سهامی عام)

استخدام میکند

به تعدادی کارگر پرس‌کار و کارگر ساده با حقوق مکفی نیازمند است .

همکاران جدید ما علاوه بر مزایای قانونی روزانه ازپاداش ازدیاد تولید نیز بهره‌مندخواهند بود .

داوطلبین بایستی دارای معافیت غیرپزشکی بوده و به‌اداره کارگزینی کارخانه های صنعتی آزمایش واقع در کیلومتر ۱۲ جاده آبعلی‌سه‌راه آزمایش قسمت پرسنل مراجعه نمایند .

استخدام فرهنگیان بازنشسته انجمن ملی اولیا و مربیان ایران

بخدمت تمام‌وقت‌چندنفر فرهنگیان‌بازنشسته نیازمند است . داوطلبان بعدازظهرها از ساعت ٥ تا۸ به دفتر انجمن واقع در خیابان فرح‌جنوبی چهارراه دیبا مراجعه فرمایند .

استخدام سکرتر

دو نفر دوشیزه یا بانو جهت کار در مطب دندانپزشکی تمام‌وقت و نیمه‌وقت مورد نیاز است ۸۳٤۱٥۱ و ۸۳٤۱٤۰

آموزشگاه‌بهیاری پاستورنو

جهت دوره سوم‌بهیاری تعدادی داوطلب‌دختر را از میان دارندگان مدارک تحصیلی دوم(گروه خدمات‌بهداشتی‌یانظری)میپذیرد. پذیرفته‌شدگان از کمک هزینه قابل توجه یونیفورم کامل بیمارستانی بیمه درمانی‌وتغذیه‌رایگان برخوردار خواهند بود داوطلبان همه روزه میتوانند با در دست داشتن مدرک تحصیلی ٦ قطعه عکس ٤×٦ و دو برگ فتوکپی شناسنامه به محل آموزشگاه واقع در خیابان عباس‌آباد خیابان بخارست بیمارستان پاستور نو مراجعه‌نمایند.

دعوت بهمکاری

یک شرکت بزرگ نساجی در رشت‌افراد زیر را بهمکاری دعوت مینماید .

۱ـ یکنفر سرپرست مهندس صنعتی ـدرجه لیسانس مهندس صنایع و تهویه با حداقل ۲ سال سابقه کار

۲ـ دو نفر زمان‌سنج حداقل دیپلم با ۳ سال سابقه کار مفید

۳ـ دو نفر انباردار حداقل دیپلم آشنائی‌کامل به سیستم کارتکس

متقاضیان به نشانی تهران خیابان سپهبد زاهدی بالاتر از تخت‌جمشید خیابان اراک‌شرقی شماره ۱٦ مرجعه نمایند .

آگهی استخدام

یک شرکت فرانسوی یکنفر را که آشنائی کامل به زبان‌فرانسه و سابقه‌کار در امورگمرکی را داشته باشد باحقوق مکفی استخدام مینماید.

از متقاضیان خواهشمند است همه روزه به جز ایام تعطیل باتلفن ٦ـ۸٥۹۹۷۱ داخلی۲۷۹تماس حاصل نمایند.

استخدام

صندوق تامین اجتماعی‌سه نفر طراح‌تبلیغاتی استخدام میکند . لطفا داوطلبان به‌نشانی‌خیابان آیزنهاور ـ جنب وزارت‌کار و امور اجتماعی ـ ساختمان تامین‌اجتماعی ـاداره کارگزینی‌مراجعه فرمایند.

یک‌خانم که‌به‌امور بایگانی‌وارد باشد با شرایط‌زیرمورد نیازاست

شرایط :

۱ـ حداکثر سن ۳٥ سال

۲ـ حداقل تحصیلات دیپلم

۳ـ حداقل تجربه ٤ سال

از متقاضیان درخواست میشود همه روزه از ساعت ۸ الی۱۲ باتلفن ٦٤۲۲٥۸ تماس حاصل نمایند .

SOOFER Co.
SCIENTIFIC PRODUCTS

استخدام ویزیتور باسابقه

شرکت سوفر چند نفر ویزیتور را با حقوق و مزایای استثنائی استخدام مینماید

شرایط استخدام

۱ـ تسلط‌کامل بزبان انگلیسی

۲ـ حداقل تحصیلات لیسانس شیمی‌یاعلوم آزمایشگاهی

۳ـ حداقل ۳سال سابقه فروش ویزیتوری

٤ـ آشنائی کامل به‌وسایل تکنیکی‌وآزمایشگاهی

خواهشمند است به آدرس خیابان شاهرضا بین کالج وپهلوی خیابان خارک شماره ٦مراجعه یا با تلفن ۳تا ٦٦۰٥۸۰ داخلی ۳٥ تماس‌حاصل نمائید .

شرکت گلوکوزان احتیاج به یک ژنراتورباتوربین‌گازی به ظرفیت ۱۰۰۰ـ۸۰۰ کیلووات موجود در تهران یاتحویل وحمل فوری دارد. متمنی است به دفتر شرکت واقع در خیابان سپند شماره ٤۸ تلفن ۸۹٤٤٥۸ ـ ۸۹۸۳۰۱مراجعه نمایند

بانک اعتبارات ایران
BANQUE ETEBARATE IRAN

LA BANQUE ETEBARATE IRAN

A un poste vacant pour une très bonne secrétaire-sténo-dactylo de langue française, Adresser les demandes à la Banque Etebarate Iran, Boîte postale No. 1639.

SITUATION VACANT

آگهی استخدام

صنایع کاغذسازی نوظهور جهت تکمیل کادر پرسنلی خود به‌یک نفر سرپرست‌دیک بخار با حداقل ٥سال‌سابقه کارنیازمند است متقاضیان میتوانند همه‌روزه ازساعت ۸ صبح الی۲بعداز ظهر بکارگزینی شرکت واقع در جاده قدیم کرج پشت کارخانه شیر پاستوریزه خیابان ۲٤ متری رضاشاه کبیر کوی شادآباد مراجعه نمایند .

یک خانواده ایرانی مقیم فرانسه جهت امور خانه‌داری بانوئی را که به امور آشپزی آشنائی کامل داشته و فاقد لهجه محلی باشد نیاز دارد . داوطلبین با تلفن : ۲۹۳۹۹٦ تماس بگیرند .

مولدبرقهای‌سیار جهت‌کرایه‌تلفنهای ۳٥٥٥٦۴ ـ۳٥٥٥٦٥ نورهاشمی

استخدام آشپز

بیک آشپز باتجربه نیازمندیم ازساعت ۹ الی۱۲ باتلفن ۲٤۱۳٥۰ تماس حاصل فرمائید .

آگهی‌استخدام شرکت کف(سهامی‌عام)

عده‌ای کارمند دیپلمه وارد به امور اداری‌و تعدادی کارگر ساده که دارای شرایط عمومی استخدام باشند استخدام میشوند .

داوطلبان تا تاریخ ٦ر٦ر۳٦ به نشانی‌خیابان پارک (وزراء) گوی نهم پلاک ۱ + ۱۲ طبقه دوم امور اداری مراجعه فرمایند .

آگهی‌استخدام

یک شرکت بزرگ تولیدی آفرادی را بامشخصات زیر بهمکاری‌دعوت مینماید :

۱ـ انباردار با سابقه .

۲ـ دیپلم طبیعی یا ریاضی

۳ـ کارمند ترخیص کالا .

٤ـ تحصیلدار.

علاقمندان میتوانند به استثنای روز های پنج شنبه‌و جمعه همه روزه از ساعت ۹صبح الی ۳ بعداز ظهر به کارگزینی شرکت تولیدی زرواقع در کیلومتر ۱۸ جاده قدیم کرج مراجعه نمایند .

آگهی استخدام شرکت روغن نباتی ناب

به افراد زیر نیازمند است

۱ـ دوشیزه ماشین‌نویس فارسی

۲ـ دوشیزه دیپلمه ریاضی

تلفن قبل‌ازظهرها ٦٦۰۰٤٦ و ٦٤۷۹۳۸

آگهی استخدام کارخانجات اتومبیل‌سازی رنو

افراد مشروحه زیر را با حقوق‌و مزایای‌فوق‌العاده استخدم مینماید

۱ـ مهندس میکانیک آشنا بزبان فرانسه‌با سابقه کار .

۲ـ مهندس تولید ـ صنایع ـ طراحی ـ و یاقالب سازی آشنا بزبان فرانسه .

۳ـ تکنیسین میکانیک عمومی آشنا به‌نقشه خوانی با سابقه‌کار .

٤ـ تکنیسین شیمی جهت سرپرستی کارگاههای نقاشی باسابقه کار و داشتن تسلط بزبان فرانسه .

٥ـ لیسانس آمار آشنا به امور کارگزینی.

٦ـ منشی دوشیزه یابانو تسلط کامل به ترجمه زبان فرانسه و آشنا به تایپ فرانسه .

۷ـ دوشیزه یابانوی دیپلمه .

۸ـ سرپرست قسمت رنگ وارد بامور نقاشی اتومبیل باسابقه‌کار .

۹ـ میکانیک ماشین‌آلات صنعتی .

۱۰ـ میکانیک دستگاه های نقطه‌جوش .

۱۱ـ قالب‌بند .

۱۲ـ جوشکار کاربیت .

۱۳ـ جوشکار برق.

۱٤ـ جوشکار C-O-2

۱٥ـ صافکار

۱٦ـ برقکار اتومبیل .

۱۷ـ نجار

۱۸ـ مونتاژکار درجه ۱ و درجه۲

۱۹ـ چرخکار درجه یک.

۲۰ـ کارگر پرسکار .

۲۱ـ کارگر لوله‌کش آشنا به جوشکاری .

۲۲ـ کارگر آهنگر

۲۳ـ کارگر پیستوله کار.

۲٤ـ کارگر نقطه جوشکار .

۲٥ـ نگهبان .

۲٦ـ شبگرد .

۲۷ـ کارگرساده .

شریط استخدام

تحصیلات برای کارگران حداقل خواندن و نوشتن واجدین شرایط میتوانند همه روزه از ساعت ۸ صبح الی ۱٥ بکارگزینی کارخانجات اتومبیل سازی رنو واقع در جاده مخصوص‌کرج کیلومتر ۱۳ مراجعه نمایند .

شرکت‌لومینوس

به تعدادی ویزیتور با موقعیت عالی نیازمند است تلفن ٦٤٥۹۱۷

تلفنچی

زن باحقوق مکفی استخدام میشود با صندوق پستی ۱۲۲۹ر۱۱ باذکر مشخصات کامل‌مکاتبه فرمائید

ایران‌سب

تعدادی کارگر ساده زن ومرد باشرایط زیر استخدام مینماید .

۱ـ حقوق مکفی ۲ـ حق‌مسکن۳ـ پاداش‌اضافه تولید ٤ـ سود ویژه وعیدی ٥ـ نهار مجانی ٦ـ سرویس رفت‌وبرگشت ۷ـ بیمه بازنشستگی‌و خدمات درمانی۸ـ ساعت۷صبح الی٤ بعدازظهرو پنجشنبه‌ها ۷صبح تا ٥ر۱۲

داوطلبین به نشانی خیابان شاه ساختمان آلومینیم طبقه هشتم: شرکت ایران‌سب. و یا تلفنهای ٦٦۱۰٤۰ـ ٦٦۰٥٤۰ و ٦٦۹٦۷۸مراجعه فرمایند .

خبرگزاری‌تله‌پرس

جهت انجام امور اداری احتیاج بیک نامه‌رسان که دارای موتورسیکلت شخصی و ضامن معتبر باشد احتیاج‌دارد واجدین‌شرایط‌با تلفن۲۹۳۹۹٦ تماس بگیرند .

آگهی‌استخدام

شرکت کابل سازی ایکو ایران

(سهامی عام)

به دو نفر تکنیسین برق با شرایط زیر نیازمند است .

۱ـ دارا بودن دیپلم کامل متوسطه

۲ـ آشنائی کامل به خواندن نقشه های‌کنترل برق (فشار ضعیف)

۳ـ تابعیت ایران

٤ـ دادا بودن تجربه صنعتی به مدت ۳ سال در واحد های صنعتی و تولیدی

٥ـ حداکثر سن۳۰ سال

افرادیکه در سیستمهای برق D.C سابقه کار داشته باشند در شرایط مساوی ارجحیت خواهندداشت.

داوطلبین خواهشمند است روز دوشنبه ۷ر٦ر۳٦ ساعت ۹ صبح به دفتر مرکزی شرکت واقع در خیابان فردوسی خیابان فروغی شماره ۷طبقه سوم مراجعه نمایند . ۱ـ۳

استخدام‌فوری نظافتچی

داوطلبین به آدرس خیابان آناتول‌فرانس شرکت فسان شماره ۹۹ (کارگزینی) مراجعه نمایند .

مدیر کارگزینی

یک شرکت تولیدی بیک نفر لیسانسیه و حداقل ٥ سال تجربه درامورکارگزینی برای احرازپست مدیریت کارگزینی نیازمند است کسانیکه بزبان انگلیسی آشنائی داشته باشند ارجحیت دارند .

داوطلبین میتوانند با راهنمای شماره ۲۷۰ روزنامه‌اطلاعات‌مکاتبه نمایند

شرکت‌ساختمانی پرسیزیون

گروه تاسیسات برق و تهویه

افراد زیر را جهت همکاری دعوت مینماید

۱ـ مهندس برق یا مهندس تاسیسات با حداقل ۱۰سال سابقه کار کارگاهی جهت‌اقامت در کارگاه مسجد سلیمان .

۲ـ رئیس حسابداری باحداقل ٥ سال سابقه کار مفید و ضمانت معتبر برای اقامت درکارگاه مسجدسلیمان

۳ـ کمک حسابدار لایق باحداقل ٥ سال‌سابقه کار مفید برای تهران

٤ـ انباردار با٥سال سابقه کار مفید وضمانت معتبر برای اقامت درکارگاه مسجد سلیمان

٥ـ راننده پایه دو با۳سال سابقه کار برای اقامت در کارگاه مسجدسلیمان

واجدین شرایط میتوانند با در دست داشتن برگ خاتمه خدمت و یا معافیت دائم بین ساعات ۷تا ۱٥ به خیابان تخت طاوس‌غربی روبروی لارستان شماره ۳۳۳ طبقه سوم مراجعه نمایند.

نیازمندیهای اطلاعات

تلفنهای: ۳۱۱۲۲۷-۳۱۲۴۱۳

اولین مجله نیازمندیهای اطلاعات تلفنی کشور

بانک بازرگانی ایران

استخدام میکند

بانك بازرگانی ایران چند نفر لیسانسیه حسابداری را که حداکثر سن آنان از سی سال تجاوز ننماید استخدام میکند، داوطلبان می توانند با در دست داشتن مدرك تحصیلی ـ فتوکپی شناسنامه و برك پایان خدمت یامعافیت دائم غیر پزشکی باداره کارگزینی بانك واقع در خیابان نادری اول خیابان همایون مراجعه نمایند.

آگهی استخدام

شرکت گروه مهندسین پاورز

باحقوق و مزایای مکفی احتیاج به افراد ذیل دارد:

۱ـ سکرتر: دیپلمه بادوسال سابقه کارآشنا بتایپ فارسی و لاتین

۲ـ کارمند دیپلمه برای روابط عمومی با اتومبیل شخصی

متقاضیان لطفا به آدرس عباس آباد شرقی نرسیده به چهارراه قصر شماره ۳۷ مراجعه فرمایند.

استخدام

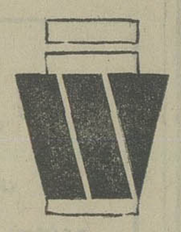

برای تکمیل کادر پرسنلی خود

به کارمندان زیر: بانوان یاآقایان بطور تمام وقت با مشخصات نیازمند است.

از متقاضیان درخواست می شود که با در دست داشتن یك قطعه عکس و مدارك لازم از تاریخ انتشار این آگهی از ساعت ۱۴ الی ۱۸ به محل شرکت واقع در

خیابان فردوسی ـ خیابان فروغی شماره ۷ ساختمان کالای صنعتی مراجعه نمایند

۱ـ حسابدار با حداقل ۵ سال تجربه مستمر در امور حسابداری بازرگانی

۲ـ کمك حسابدار (دیپلمه) باحداقل ۵ سال تجربه کاری مفید در حسابداری

۳ـ مسئول امور دبیرخانه با تسلط کامل به امور مکاتباتی بازرگانی و آشنائی قابل قبول درزبان انگلیسی.

۴ـ منشی و ماشین نویس فارسی ولاتین

۵ـ تحصیلدار با سابقه و داشتن گواهینامه موتورو ضامن معتبر

۶ـ فروشنده با حداقل سه سال تجربه مستمر در امر فروش صنایع سبك وسنگین

۷ـ متصدی کارتکس (دیپلمه با حداقل ۲ سال تجربه و آشنائی بزبان انگلیسی)

۸ـ بازاریاب

۹ـ تلفنچی

۱۰ـ خدمتکار

۱۱ـ کارگر ساده

شرکت سهامی خاص صنایع جوشکاری ولدایران

برای استخدام در کلیه مشاغل یادشده بالا حق تقدم با مراجعانی است که بزبان انگلیسی تا حدودی آشنائی داشته باشند.

آگهی استخدام (حسابداری)

شرکت خدمات مهندسی برای کار در دفتر تهران خود افراد واجد شرایط زیر را به همکاری دعوت مینماید

۱ـ حسابدار ارشد لیسانسیه حسابداری با سه سال سابقه کار و آشنائی کامل بزبان انگلیسی

۲ـ حسابدار لیسانسیه حسابداری با یکسال سابقه کار ویا دیپلمه باسه سال سابقه کار حسابداری وآشنائی بزبان انگلیسی

۳ـ صندوقدار دیپلمه باسه سال سابقه کار ـ صندوقداری با تضمین معتبر

واجدین شرایط که دارای تابعیت ایران و برك معافیت یا خاتمه خدمت نظام وظیفه باشند میتوانند تقاضای کتبی خود را بوسیله صندوق پستی شماره ۱۵۱۶ ـ ۱۲ حداکثر تا ۱۵ شهریور ماه جاری ارسال فرمایند.

SIEMENS

شرکت سهامی خاص تاسیساتی زیمنس جهت کادر فنی خود در تهران و شهرستانها تعدادی کارگر فنی را جهت نصب تابلو و تاسیسات برق استخدام مینماید.

متقاضیان می توانند از ساعت ۸ صبح الی ۱۳ خود را به کارگزینی شرکت واقع درخیابان فرح جنوبی اندیشه ۳ معرفی نمایند.

آگهی قبول کارآموز

کارخانه تراکتورسازی ایران در تبریز جهت تامین نیروی انسانی خود به عده‌ای دیپلمه ریاضی و هنرستانی در رشته‌های مکانیك و فلزکاری و برق نیاز دارد که پس از گذراندن یك دوره آموزش دوماهه باحقوق مکفی و سایر مزایای ویژه بکار گمارده خواهند شد و همچنین این شرکت جهت تربیت کارگر ماهر تعدادی کارآموز با مدرك تحصیلی ششم ابتدائی وسوم متوسطه را ثبت نام مینماید.

داوطلبین جهت کسب اطلاع بیشتر به مرکز آموزش کارخانه واقع در جاده سردرود مراجعه نمایند.

انواع سنك تیشه‌ای وصیقلی

نسائیده به عرض ۱۰ الی ۷۵ طول آزاد آماده تحویل تمام شهرستانها

تلفن ۷۶۳۴۶۷ ـ ۷۶۹۶۷۷

قابل توجه صاحبان و مهندسین شهرکها

ایزولاسیون رطوبتی پشت بام درسطح شیب دار رنگی بسیار ارزان همچنین درسطح افقی پشت بام با تجدید ایزوله بدون کندن عایق قبلی با تضمین

شرکت ایزومر ۷۵۰۶۳۴

میلیران

محل فروش کلیه طرحهای جدید میلیران

خیابان فرح ـ ۱۰۰ قدم بالاتر از چهارراه تخت طاوس

تلفن ۸۴۳۱۸۲ از ۹ صبح تا ۸ شب یکسره باز است

دفتر مهندسی معماری

به دو نفر دانشجو نقشه‌کش نیازمند است با تلفن ۸۹۵۳۴۰ تماس بگیرند.

کارخانه تولیدی سیماك

سازنده اولین کپسول های آتش نشانی استاندارد شده در ایران مازاد کاز CO_2 تولیدی خود را با عقد قرارداد بفروش میرساند لطفا با تلفن ۸۳۳۱۹۴ ازساعت ۳ تا ۶ بعداز ظهر هر روز تماس حاصل فرمائید.

کارخانه ماشین سازی فرزین

افراد زیر را به همکاری دعوت مینماید.

۱ـ تراشکار درجه ۲

۲ـ آهنگر مونتاژکار ماشین های پلاستیك

۳ـ کارگر تولیدکار پلاستیك

آدرس انتهای خیابان امامزاده حسن پلاك ۴۴۴ تلفن ۵۴۹۸۸۱

گمشده

پروانه اقامت شماره ۱۶۰۶ صادره ازبوشهر بنام آقای مانفرد اشترن (Manfred Stern)

وپروانه اقامت شماره ۱۱۰ صادره از بوشهر بنام آقای یورگن ولن هاپت

(Juergen Wollenharpt)

مفقود گردیده. از یابنده خواهشمند است به آدرس: تهران ـ خیابان رازی ـ چهارراه فرانسه شماره ۹۳ و یا تلفن ۶۴۶۱۵۴ و ۶۴۳۵۰۶ اطلاع داده و مژدگانی دریافت نمایند.

تیرآهن ۱۴ و ۱۶

با همکاری شرکت تعاونی توزیع آهن آلات استان مرکزی و اطاق محترم اصناف پایتخت در قیمت مصوبه

تیرآهن ۱۴ بقیمت ۳۵ ریال و تیرآهن ۱۶ بقیمت ۳۴٫۵ ریال

بمصرف کنندگان تحویل فوری فروخته میشود

شرکت نوردکاران: بوذرجمهری مقابل پامنار

تلفن ۵۲۹۷۴۶ ـ ۵۲۸۵۹۷

شرکت سهامی عام شیمیائی پارس

به دوشیزه یا بانوئی باحداقل ۳ سال سابقه در امور سفارشات قسمت فروش وآشنا به زبان انگلیسی نیازمند است.

لطفا با تلفن ۸۲۳۰۰۷ باخانم روشنك ازساعت ۱۴ الی ۱۸ تماس حاصل فرمائید.

شرکت تولیدی وصنعتی کفش سازی بلا

افراد زیر را به همکاری دعوت مینماید

۱ـ تراشکارو صفحه‌تراش باسه سال سابقه کار.

۲ـ مکانیك ماشین آلات صنعتی با حداقل سه سال سابقه کار.

۳ـ کارگر ماهر و متخصص کمپرسور و دیك بخار با حداقل سه سال سابقه کار.

۴ـ تعمیرکار قالب نقش های پلاستیکی با سه سال سابقه کار.

۵ـ تعداد ۲۰ نفر کارگر ماهر و وارد به ساخت کفشهای ماشینی.

۶ـ تعداد ۱۵۰ نفر کارگر ساده زن و مرد با حداقل سواد خواندن و نوشتن و معافیت دائم.

واجدین شرایط میتوانند همه‌روزه بین ساعت ۹ الی ۱۴ به کارگزینی شرکت واقع در جاده مخصوص تهران کرج کیلو متر ۱۷ مراجعه فرمایند.

شرکت پخش جمشید

وابسته به گروه صنعتی کفش بلا

چند نفر حسابدار باحقوق ومزایای مکفی را باشرایط زیر بهمکاری دعوت می نماید.

۱ـ دارا بودن دیپلم.

۲ـ حداقل دوسال سابقه کاردر زمینه حسابداری.

۳ـ دارا بودن برك پایان خدمت.

افرادی که سابقه کار بیشتری داشته باشند ارجحیت دارند.

متقاضیان می توانند همه روزه باستثناء روز های تعطیل از ساعت ۹ صبح الی ۱۵ به آدرس میدان شوش خیابان رزم آراء پائین تر از پمپ بنزین دولت آباد شماره ۵۷۷ به کارگزینی شرکت مراجعه و یا باتلفن های ۵۹۲۶۳۱ ـ ۵۹۳۱۹۱ تماس حاصل نمایند.

شرکت تولیدی وصنعتی کفش سازی بلا

افراد زیر را به همکاری دعوت مینماید

۱ـ نقشه‌کش ماشین آلات و ساختمان با ۴ سال سابقه کار.

۲ـ حسابدار دیپلمه واردبامور حسابداری (صنعتی و بازرگانی) با حداقل سه سال سابقه کار.

۳ـ حسابرس دیپلمه با حداقل سه سال سابقه کار.

۴ـ کارمند کارگزینی آشنا به طرح طبقه‌بندی مشاغل با حداقل سه سال سابقه کار.

۵ـ منشی آشنا به تایپ فارسی و لاتین با حداقل ۲ سال سابقه کار.

واجدین شرایط میتوانند همه‌روزه بین ساعت ۸ الی ۱۲ به کارگزینی شرکت واقع در جاده مخصوص تهران کرج کیلومتر ۱۷ مراجعه فرمایند.

شرکت پشم شیشه ایران

استخدام مینماید

مدیر فروش باشرایط زیر به همکاری دعوت میشود

۱ـ درجه لیسانس فنی بازرگانی یا اقتصادی

۲ـ داشتن حداقل ۵ سال سابقه کار در قسمت فروش و بازاریابی

۳ـ تسلط کامل به زبان انگلیسی (مکالمه و نوشتن)

۴ـ تجربه درصادرات

واجدین شرایط میتوانند همه روزه بین ساعت ۷½ الی ۱۵ به امور اداری شرکت واقع درتهران جاده قدیم کرج کیلومتر ۷ بعداز تقاطع راه آهن روبروی کارخانه صنعتی جنرال مراجعه نمایند تلفن ۶ـ۹۵۵۷۳۵

شرکت سهامی خاص پی ال پی

تعدادی حسابدار جوان ورزیده با سابقه را با حقوق مکفی بهمکاری دعوت می نماید.

داوطلبان برای کسب اطلاعات بیشتر می توانند از ساعت ۷ الی ۱۲ به سازمان اموراداری شرکت واقع در کیلومتر ۱۸ جاده مخصوص کرج مراجعه فرمائید. ۱ـ۲

آگهی استخدام

کارخانجات ویتانا

تعدادی کارگر ساده زن و مرد را با مزایای زیر استخدام مینماید

۱ـ برخورداری از دستمزد کافی و امکان اضافه کاری روزانه با ۳۵ درصد اضافه بردستمزد.

۲ـ برخورداری از سودویژه بمبلغ قابل ملاحظه.

۳ـ استفاده از سرویس ایاب وذهاب رایگان.

۴ـ استفاده از غذای گرم وکامل.

۵ـ امکان استفاده ازوامهای ضروری.

۶ـ برخورداری ازبیمه کامل وبازنشستگی

۷ـ استفاده از مهد کودك برای نوزادان.

۸ـ امکان فراگیری تخصص و تصدی شغل بالاتر با مزایای بیشتر.

داوطلبین جهت کسب اطلاعات بیشتر و ترتیب استخدام روزانه ازساعت ۸ تا ۱۴ به کارگزینی شرکت واقع در کیلومتر ۱۱ جاده جنوبی کرج مراجعه نمایند.

شرکت سهامی عام ویتانا

سرقت شده

وانت نیسان شماره ۵۸۱۲۴ متعلق به شرکت صنعتی تهران پمپ در تاریخ ۲۸ر۶ر۲۵۳۶ به سرقت رفته از یابنده محترم تقاضا میشود با تلفن های ۵۴۲۹۸۱ و ۵۴۳۶۹۸ تماس گرفته و مژدگانی دریافت دارند.

نیازمندیها اطلاعات

برای دادن آگهی بلفظی با شماره‌های دیل تماس حاصل فرمائید تلفنهای: ۳۱۱۲۳۰-۳۱۱۲۲۹

موسسه بهیاری بیمارستان نتردام دوفاتیما به همکاری دعوت مینماید

۱ـ بیمارستان جدیدالتاسیس با ۱۶۰ تخت خواب و همکاری بهترین گروه پزشکی ایرانی وانگلیسی استخدام مینماید

مربی پرستاری

مربی با تجربه کافی با مدرک لیسانس پرستاری و مسلط به زبان انگلیسی برای مدرسه بهیاری این بیمارستان موردنیاز می‌باشد

حقوق بستگی به میزان تحصیلات وسابقه کاری شخصی دارد.

از متقاضیان خواهشمند است به قسمت کارگزینی بیمارستان نتردام دوفاتیما واقع دریوسف‌آباد خیابان محمدرضاشاه کوچه ۲۱ مراجعه ویا جهت اطلاع بیشتر باتلفن ۶۲۳۸۸۳ تماس حاصل نمائید .

استوکاژ
STOCKAGE

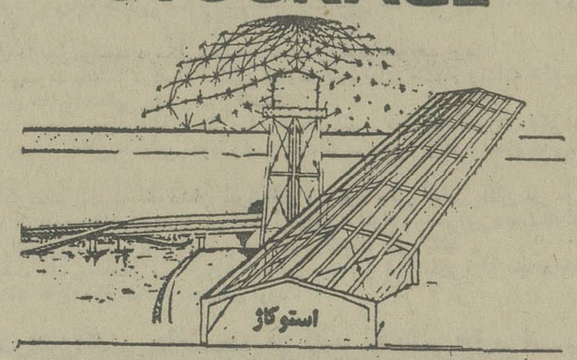

شرکت ساختمانی و صنعتی استوکاژ
سازنده اسکلتهای پیش‌ساخته فلزی
جهت کارخانجات و انبارها ـ قفسه بندی و تجهیزات انبارها ـ کفراژهای فلزی ـ مخازن هوائی و زمینی جهت کارخانجات و کشاورزی.

تلفن دفتر ۶۵۳۲۲۷
تلفن کارخانه ۹۵۲۵۲۶
امیرآباد شمالی سه‌راه فرحزاد شماره ۴۲۹ شرکت استوکاژ

علاءالدین ایران استخدام مینماید

۱ ـ منشی آشنا به تایپ فارسی ولاتین تحصیلات حدود دیپلم یا حداقل دوسال
۲ـ کارمندجهت کارتکس تحصیلات حدود دیپلم با حداقل دوسال سابقه کار ۳ـ حسابدار دیپلمه بایک سال سابقه کار
۴ـ ویزتور دیپلمه جهت فروش لوازم صنعتی با اتومبیل شخصی
۵ـ ویزیتور دیپلمه جهت فروش محصولات خانگی با اتومبیل شخصی
۶ـ خانم یا آقای فروشنده با سابقه کار در امر فروشندگی و کار دفتری
افرادی که در فروش محصولات صنعتی تجربه داشته باشند مقدمند .
۷ـ کمک انباردار باتحصیلات متوسطه
واجدین شرایط میتوانند همه روزه باستثناء روز های تعطیل ازساعت ۸ صبح الی ۴ بعد از ظهر به کارگزینی علاالدین ایران واقع در کیلومتر ۸ جاده مخصوص کرج مراجعه نمایند .

هواپیمائی ملی ایران «هما»

استخدام معلم زبان انگلیسی (تمام‌وقت)

هواپیمائی ملی ایران «هما» برای تکمیل کادرسازمانی خود تعدادی معلم زبان انگلیسی (تمام‌وقت) را با برخورداری از مزایا و در اختیار قرار دادن امکانات زیر به همکاری دعوت مینماید :
۱ـ برخورداری از حقوق ومزایای مکفی
۲ـ امکانات رفاهی گسترده
۳ـ استفاده ازبیمه های درمانی موسسات داخلی و بین‌المللی
۴ـ بیمه عمر و حوادث در حین کار و خارج از محیط کار
۵ـ مزایای مسافرت با «هما» وسایر خطوط بین‌المللی

شرایط استخدام

دارا بودن مدرک لیسانس در رشته ادبیات انگلیسی
تابعیت ایران
داشتن برگ پایان‌خدمت یامعافیت دائم از خدمت وظیفه
حداکثر سن ۳۵ سال
قبول شدن در آزمایشات انتخاب
از داوطلبان واجد شرایط وعلاقمند خواهشمند است برگ درخواست شغل را (بهمراه یک قطعه عکس وذکر شماره تلفن جهت دعوت برای انجام مصاحبه) حداکثر تا تاریخ ۲۳ر۶ر۲۵۳۶ به آدرس هواپیمائی ملی ایران «هما» صندوق پستی ۲۸۰۰ تهران (پروژه استخدامی ۳۶) ارسال دارند .

آگهی ثبت نام پذیرفته‌شدگان سال تحصیلی ۳۷-۳۶ پلی تکنیک تهران

ثبت نام پذیرفته شدگان در رشته های مختلف پلی تکنیک تهران که از طریق آزمون همگانی سال تحصیلی ۳۷ـ۳۶ پذیرفته شده‌اند طبق جدول زیر در محل اداره آموزش پلی تکنیک تهران واقع در خیابان حافظ انجام میگیرد .

روز	ساعت ۹ تا ۱۲ صبح	ساعت ۱۴ تا ۱۷ بعدازظهر
شنبه ۱۹ر۶ر۳۶	رشته مهندسی راه و ساختمان	رشته مهندسی شیمی و پترو شیمی
یکشنبه ۲۰ر۶ر۳۶	رشته مهندسی برق و الکترونیک	رشته مهندسی مکانیک و صنایع
دوشنبه ۲۱ر۶ر۳۶	رشته مهندسی معدن	رشته مهندسی نساجی و پلیمر

مدارک لازم برای ثبت نام

۱ـ ۴ برگ فتوکپی شناسنامه همراه با اصل شناسنامه
۲ـ ۲۴ قطعه عکس ۴ × ۳ که در سال جاری گرفته شده و مشخصات دانشجو پشت هر قطعه عکس نوشته شده باشد .
۳ـ رسید تائید دیپلم متوسطه ریاضی از وزارت آموزش و پرورش .
۴ـ اصل کارنامه قبولی ششم ریاضی عکس‌دار و یک برگ فتوکپی آن .
۵ـ اصل برگ آماده خدمت که تاریخ آن منقضی نشده باشد یا معافیت دائم و یا کارت پایان خدمت و دو برگ فتوکپی آن برای مشمولین پسر .
۶ـ اصل برگ آماده خدمت که تاریخ آن منقضی نشده باشد یا معافیت دائم یا کارت پایان خدمت ازخدمات اجتماعی زنان و ۲ برگ فتوکپی آن برای مشمولان دختر.
۷ـ اصل کارنامه آزمون همگانی داوطلبان ورود به دانشگاهها و موسسات آموزش عالی .
۸ـ دانشجویانی که مایل نیستند از مزایای فرمان آموزش رایگان بهرمند شوند باید مبلغ ۱۳۵۰۰۰ ریال برای سال تحصیلی ۳۷ـ۳۶ بحساب شماره ۲۳ بانک عمران شعبه پلی‌تکنیک واریز و رسید آنرا هنگام ثبت‌نام ارائه دهند .
۹ـ از کسانی که بعداز مهلت مقرر مراجعه و یا مدارک آنها کامل نباشد بهیچوجه ثبت‌نام بعمل نخواهد آمد.

تذکر مهم

کسانی که در سه نیمسال متوالی یا ۴ نیمسال غیر متوالی معدل کمتر از ۲ دریافت دارند از ادامه تحصیل آنان جلوگیری بعمل میاید وبهیچوجه اجازه ادامه تحصیل به‌آنان داده نخواهد شد .
م‌الف ۱۳۲۵۱
آ ـ ه ۲۵۷۰

آگهی استخدام راننده پایه یک

شرکت ملی نفت ایران تعدادی راننده پایه یک جهت خدمت در شرکت سهامی خاص خدمات نفت ایران مناطق نفت‌خیز جنوب (اهواز، آغاجاری، گچساران وجزیره خارک) ازطریق آزمایش ومصاحبه استخدام مینماید .

شرایط :

۱ـ تحصیلات : حداقل گواهینامه قبولی پایان دوره ابتدائی و حداکثر چهارم متوسطه
۲ـ سن: حداکثر سن ۴۰ سال (متولدین ۱۳۱۶ به بالا)
تبصره: داوطلبانیکه سن آنها از ۳۵ سال بیشتر باشد بایستی بعنوان راننده وسائط نقلیه سنگین دارای سابقه‌کار باشد.
۳ـ وضعیت خدمت وظیفه: داشتن گواهی پایان خدمت وظیفه یامعافیت دائم.
۴ـ تائید صحت مزاج از طرف بهداری شرکت ملی‌نفت ایران
۵ـ شاغل نبودن در سازمان ها و موسسات دولتی و وابسته بدولت.
۶ـ متدین بودن به یکی از ادیان رسمی کشور
۷ـ قبول شدگان استخدام در آغاجاری ، گچساران و خارگ تازمانیکه منزل سازمانی موجود نباشد مسئول تهیه مسکن خود بوده واز فوق‌العاده مسکن استفاده مینمایند. به سایرین که محل خدمت آنها دراهواز خواهد بود فقط فوق‌العاده مسکن پرداخت خواهدشد و قبول شدگان مسئول تهیه مسکن خود میباشند.
داوطلبان واجدشرایط میتوانند شخصا با همراه‌داشتن شناسنامه عکس‌دار ـ گواهی پایان خدمت وظیفه یا معافیت ـ اصل آخرین مدرک تحصیلی و سه قطعه عکس ۴ × ۶ که مشخصاتشان در پشت آن نوشته شده باشد ازتاریخ ۵ شهریور ماه ۲۵۳۶ شاهنشاهی لغایت ۱۶ شهریور در اهواز به‌اداره امور کارگران (واقع در کارون) ودر نواحی‌نامبرده بالا به ادارات پرسنل شرکت سهامی خاص خدمات نفت ایران جهت ثبت‌نام مراجعه نمایند.
تاریخ و محل برگزاری آزمایش ومصاحبه پس از انقضای مدت نام نویسی بمتقاضیان تلگرافی اطلاع داده خواهد شد .
م‌الف ۱۳۲۶۶

مدرسه عالی ادبیات وزبانهای خارجی
آگهی ثبت نام پذیرفته‌شدگان
سال تحصیلی ۳۷-۲۵۳۶

ثبت نام پذیرفته شدگان مدرسه عالی ادبیات وزبان های خارجی برای سال تحصیلی ۳۷ ـ ۳۶ با توجه بشرایط اختصاصی این مدرسه عالی مندرج در صفحه ۸۹ دفترچه راهنمای داوطلبان ورود به‌آموزش عالی سال تحصیلی ۳۷ ـ ۲۵۳۶ شاهنشاهی نشریه‌سازمان‌سنجش آموزش کشور در روز های شنبه ۱۲ و یکشنبه ۱۳ و دوشنبه ۱۴ و چهارشنبه ۱۶ شهریورماه ازساعت ۸ صبح تا ۱۲ و ۴ تا ۷ بعد از ظهر انجام میشود، پذیرفته شدگان باید شخصا با در دست داشتن مدارک زیر جهت ثبت‌نام بمحل مدرسه‌عالی واقع درخیابان پهلوی خیابان توانیر (ایوبی سابق) خیابان نظامی گنجوی شماره ۸۹ مراجعه نمایند .

مدارک لازم :

۱ـ اصل کارنامه آزمایش همگانی و یکبرگ فتوکپی آن.
۲ـ اصل کارنامه یا گواهینامه یا گواهی تائید شده‌ششم متوسطه که در آن معدل کتبی قید شده باشد و یکبرگ فتوکپی آن.
۳ـ اصل کارنامه قبولی چهارم و پنجم متوسطه و یکبرگ فتوکپی آن.
۴ـ اصل شناسنامه عکس‌دار و ۴ برگ فتوکپی آن.
۵ـ ۱۲ قطعه عکس ۴ × ۶ که مشخصات دانشجو در پشت آن نوشته شده باشد.
۶ـ یکبرگ رسید تقاضای ارزش تحصیلی دیپلم متوسطه از وزارت آموزش و پرورش یا ناحیه مربوطه.
۷ـ اصل دفترچه آماده بخدمت و برگهای اعزام بدون مهر غیبت و اصل معافیت موقت (برای مشمولین پسر)، اصل برگ پایان خدمت یا معافیت دائم یا معافیت خدمات اجتماعی زنان و یک برگ فتوکپی آن (غیر از دیپلمه‌های خرداد ۲۵۳۶ شاهنشاهی).
۸ـ سپردن تعهد آموزش رایگان یا پرداخت مبلغ ۴۰ر۰۰۰ ریال بحساب ۵۵۵ بانک پارس شعبه تخت جمشید بابت ۴۰ واحد درسی سال اول برای کسانیکه مایل بپرداخت شهریه باشند.

توجه :

افسران ودرجداران ارتش شاهنشاهی وکارمندان ادارات وسازمانهای دولتی بایستی موافقتنامه رسمی مقام متبوع خود را برای ادامه تحصیل در این مدرسه عالی ارائه نمایند.

ژاندارمری کشور شاهنشاهی

آگهی مناقصه لبنیات شماره ۲

تاریخ ۲۴ره‌ر۲۵۳۶

اداره ـ یکان مرکز آموزش‌لجستیکی‌مرزن آباد جهت مصرف سال ۲۵۳۶ـ۴ قلم اجناس مشرحه زیر را :

۱ـ کره پاستوریزه	۳ـ ماست تقاری تازه
۲ـ تخم مرغ روز	۴ـ پنیر تبریز درجه یک

به مقدار مندرج در برگ شرایط و مشخصات از طریق مناقصه خریداری مینماید .
پیشنهاد دهندگان میتوانند با مراجعه‌به لجستیکی مرکز آموزش و ملاحظه مشخصات اجناس و دریافت برگ شرایط و مشخصات معامله پیشنهاد خود را طبق مفاد مندرج در شرایط معامله تنظیم و تاساعت ۱۲ روز ۲۳ر۶ر۲۵۳۶ به دفتر کل ستاد مرکز آموزش مرزن آباد تسلیم نمایند .

اداره مناقصه‌گذار پشتیبانی لجستیکی مرکز آموزش مرزن‌آباد

ژاندارمری کشور شاهنشاهی

آگهی مناقصه سبزیجات و تره‌بار شماره ۲

تاریخ ۲۴ره‌ر۲۵۳۶

فرماندهی لجستیکی ژاندارمری مرکز آموزش مرزن‌آباد جهت مصرف سال ۲۵۳۶ ده قلم اجناس مشروحه زیر را

	بمیزان مندرج در برگ شرایط مناقصه و
۱ـ پیاز تازه	برابر مشخصات قید شده در برگ شرایط
۲ـ سیب زمینی مرغوب	» » » »
۳ـ سبزی تازه مخلوط	» » » »
۴ـ چغندر آشی	» » » »
۵ـ اسفناج	» » » »
۶ـ کلم پیچ	» » » »
۷ـ هویج فرنگی	» » » »
۸ـ گوجه‌فرنگی تازه	» » » »
۹ـ کدو و بادمجان	» » » »

از طریق مناقصه خریداری مینماید.
پیشنهاد دهندگان میتوانند با مراجعه به فرماندهی پشتیبانی لجستگی مرکز آموزش مرزن‌آباد وملاحظه مشخصات اجناس و دریافت برگ شرایط و مشخصات معامله پیشنهاد خود را طبق مفاد مندرج درشرایط معامله تنظیم وتا ساعت ۹ صبح روز ۲۳ر۶ر۲۵۳۶ به دفتر کل مرکز آموزش در مرزن‌آباد تسلیم نمایند.
اداره مناقصه‌گذار فرماندهی پشتیبانی لجستیگی مرکز آموزش کادر درجداران مرزن‌آباد.

فرمانده لجستیکی ژاندارمری کشور

آگهی پذیرش دانشجو

برنامه Ph. D. در ایمنولژی

Ph. D. Program in Immunology

دانشکده پزشکی دانشگاه پهلوی برای مهرما و بهمن ماه سال تحصیلی ۳۷ـ۳۶ در یک برنامه مشترک با دانشگاه های معتبر HarvardB و Yale برای دوره Ph. D. در ایمنولژی ازطریق مصاحبه وامتحان کتبی دانشجو می پذیرد . یکسال از دوره تحصیلات دکترا دریکی از دانشگاه های فوق خواهد بود که دراین مدت دانشجو طبق ضوابط وزارت آموزش وپرورش و علوم از دانشگاه پهلوی کمک هزینه تحصیلی دریافت مینماید .

شرایط پذیرش

۱ـ دارا بودن درجه فوق لیسانس دریکی از رشته های ایمنولژی ـ میکروبیولوژی ـ بیولژی و بیوشیمی ویا علوم آزمایشگاهی ۲ـ معدل یا ۳ از ۴ در دوره فوق‌لیسانس
۳ـ تسلط کامل به زبان انگلیسی طبق ضوابط دانشگاه پهلوی

مدارک لازم

۱ـ فتوکپی مدرک فوق‌لیسانس
۲ـ ریز نمرات لیسانس و فوق‌لیسانس
۳ـ تکمیل فرم درخواست تحصیلات دردوره دکترا که از بخش دریافت خواهدشد.
۴ـ اسامی دو نفر از اساتید فوق لیسانس بعنوان معرف
داوطلبان واجد شرایط بایستی حداکثر تا ۲۵ شهریور برای سمیستراول و تااول دیماه برای سمیستردوم مدارک لازم را به بخش‌میکرب شناسی دانشکده‌پزشکی دانشگاه پهلوی ارسال دارند.
آ ـ ۵۳۸۴

آگهی مناقصه

اداره کل آموزش و پرورش خراسان حمل مواد تغذیه مدارس آموزش و پرورش نواحی یك و ۲ مشهد را بشرح زیر :

الف ـ حمل نان ازمحل کارخانه نان رضوی به آموزشگاه های شهر مشهد بمیزان تقریبی ۱۵۰۰۰۰ عددوچهار روز در هفته .

بـ حمل میوه (پرتقال وهـوز) از یکی از سردخانه های مشهد به آموزشگاه های شهر مشهد بمیزان تقریبی ۳۰ تن ویك روز در هفته که بشرح زیر بمناقصه میگذارد :

۱ـ وسیله نقلیه باید تمیز وبهداشتی بوده و روی آن پوشیده باشد که باعث آلودگی مواد غذائی دانش آموزان نگردیده و بارندگی و تغییرات جوی آسیبی به آن نرساندو رانندگان هر منطقه از هر ناحیه باید وسیله پیمانکار معلوم و معرفی شوند.

۲ـ در صورت اهمال از طرف پیمانکار در حمل مواد غذائی و بروز آسیب بمواد ، پیمانکار موظف بـه پرداخت خسارات وارده طبق نظر کارشناس اداره خواهد بود .

۳ـ مواد غذائی را پیمانکارحمل باید روزانه در ساعت موظف طبق برنامه‌ای که از طرف اداره نواحی یك و ۲آموزش و پرورش تنظیم خواهد شد به آموزشگاه ها تحویل ورسیدی که بمهر و امضاء هـر آموزشگاه رسیده و در آن روز وساعت تحویل قید شده باشددریافت نماید .

پرداخت وجه به پیمانکار منوط به ارائه رسید های مذکور به نواحی می‌باشد .

٤ـ در صورتی که مواد غذائی روزانه بموقع تحویل آموزشگاه ها نشود پیمانکار بابت تاخیر هر روز برای هرواحد آموزشی مبلغ پنجهزاررریال باید پرداخت نماید و اداره کل آموزش وپرورش می‌تواند وسیله کرایه‌ای فراهم و هزینه حمل آنرا بعلاوه جریمه تاخیر توزیع ازپیمانکار وصول نماید .

۵ـ پیشنهاد نرخ حمل نان باید برمبنای هر عدد نان اعلام گردد.

٦ـ پیشنهاد نرخ حمل میوه برمبنای هر تن اعلام گردد .

۷ـ پیشنهاد دهندگان بایـد معادل صدی پنج (۵٪) مبلغ گـل پیشنهادی رابه مدت شش ماه با در نظر گرفتن حدود ۱۵۰۰۰۰ نفردانش آموز در شهر مشهد به حساب‌شماره ۹۵۲۵۲ آموزش و پرورش دربانك ملی واریزوفیش آنرا ضمیمه پیشنهاد خود نموده و تاساعت ۹ صبح روز ۱۰ر٦ر۲۵۳٦ به دبیرخانه اداره کل آموزش و پرورش خراسان تسلیم نمایند .

۸ـ کلیه هزینه های مناقصه از قبیل هزینه درج آگهی در جراید، مالیات ، عوارض وبیمه و همچنین هزینه بارگیری و تخلیه تا انبار آموزشگاه ها بعهده برنده مناقصه خواهد بود .

۹ـ پیشنهاد های واصله درساعت ۹ صبح روز ۱۷ر٦ر۳٦ درمحل اداره کل آموزش و پرورش باحضور معاونت مالی اداره کل آموزش وپرورش ورئیس حسابداری ورئیس کارپردازی ومسئول رسیدگی اسناد و نماینده ممیز استان باز و قرائت خواهد شد.

به پیشنهادهائیکه بعد ازموعد مقرر برسد ویابدون سپرده ویـا مخدوش و مشروط باشد ترتیب اثـر داده نخواهد شد و حضور پیشنهاد دهندگان در جلسه مناقصه آزاد است.

۱۰ـ اداره کل آموزش وپرورش خراسان دررد یاقبول یك یاکلیه پیشنهادها مختار می‌باشد .

۱۱ـ برنده مناقصه پس ازاعلام نتیجه مناقصه موظف است بلافاصله نسبت به تنظیم قرارداد وسپردن چکی معادل ۵۰ درصد تضمینی موردنظر بمنظور حسن انجام کاراقدام و از تاریخ ابلاغ نسبت به حمل وتوزیع مواد غذائی طبق قرارداد اقدام نماید.

۱۲ـ چنانچه کمیته تغذیه استان تصمیم به تغییراتی در مورد امر تغذیه گرفت با اخطار ده روزه مجاز خواهد بود قرارداد را فسخ نماید و فسخ قرارداد بدون قید وشرط با اداره کل آموزش و پرورش خواهد بود .

۱۳ـ پیشنهاد دهندگان جهت آگاهی از محل مدارس و هرگونه اطلاعات دیگر می‌توانند همه‌روزه در ساعت اداری به امور تغذیه ناحیه یك و۲ آموزش و پرورش مشهد مراجعه نمایند .

مدیر کل آموزش وپرورش خراسان

آگهی استخدام کارگر

شرکت ملی نفت ایران جهت خدمت در شرکت سهامی خاص خدمات نفت ایران مناطق نفتخیز جنوب (اهواز ، آغاجاری ، گچساران ، مسجد سلیمان و جزیره خارك) تعدادی کارگر مرد برای مشاغل زیر از طریق آزمایش کتبی و مصاحبه استخدام مینماید

۱ـ مراقب دستگاههای گاز وگازمایع
۲ـ مراقب دستگاههای بهره‌برداری
۳ـ مکانیك تعمیرات ماشین آلات موتور وتوربینها
٤ـ مکانیك تعمیرات دستگاهها
۵ـ مکانیك تعمیرات برق و برق‌فشارقوی
٦ـ مکانیك تعمیرات دستگاه هـای الکترونیکی
۷ـ مکانیك تعمیرات ابزار دقیق
۸ـ مکانیك تعمیرات خطوط لوله
۹ـ سیمبان و مفصل بندبرق
۱۰ـ سیمبان و مفصل‌بندتلفن
۱۱ـ راننده ماشینهای متحرك ساختمانی و انواع جرائقال در صورت داشتن گواهینامه ویژه

شرایط :

۱ـ تحصیلات: حداقل گواهینامه قبولی پایان دوره ابتدائی و حداکثر چهارم متوسطه
۲ـ سن: حداکثر سن ۳۰ سال (متولدین ۱۳۲٦ به‌بالا)
تبصره : داوطلبانیکه سن آنها از ۲۳ سال بیشتر باشد بایستی در یکی از رشته‌های فوق‌دارای سابقه‌کار باشد .
۳ـ وضعیت خدمت وظیفه: داشتن گواهی پایان خدمت وظیفه یا معافیت دائم
٤ـ تائید صحت مزاج از طرف بهداری شرکت ملی نفت ایران
۵ـ شاغل نبودن در سازمانها و موسسات دولتی و وابسته بدولت
٦ـ متدین بیکی‌ازادیان(اسلام ،مسیحی، کلیمی، زرتشتی).
۷ـ قبول شدگان در آغاجاری، گچساران، مسجد سلیمان، خارك تا زمانیکه منزل‌سازمانی موجود نباشد مسئول تهیه مسکن خودبوده واز فوق‌العاده مسکن استفاده مینماید. به‌سایرین که محل خدمت آنها در اهواز خواهد بود فقط فوق‌العاده مسکن پرداخت خواهد شد و قبول شدگان مسئول تهیه مسکن خود می‌باشند.

داوطلبان واجد شرایط میتوانند شخصا با همراه داشتن شناسنامه عکس‌دار ـ گواهی پایان خدمت وظیفه یا معافیت ـ اصل آخرین مدرك تحصیلی و سه قطعه عکس ٤×٦ که مشخصاتشان در پشت آن نوشته شده باشداز تاریخ ۵ شهریور ماه ۲۵۳٦ شاهنشاهی لغایت ۱٦ شهریور در اهواز به اداره امور کارگران (واقع در کارون)و در نواحی نامبرده بالا به ادارات پرسنل شرکت سهامی خاص‌خدمات نفت ایران جهت ثبت‌نام مراجعه وکارت‌ورود به‌جلسه دریافت دارند .

تاریخ و محل برگزاری آزمایش کتبی‌پس از انقضای مدت نام‌نویسی از طریق یادداشت هفتگی ورادیو نفت ملی باطلاع خواهدرسید. م الف ۱۳۲٦۷

آگهی دانشگاه تهران

باطلاع داوطلبان شرکت در مسابقه ورودی دوره فوق‌لیسانس روانشناسی بالینی دانشکده پزشکی پهلوی دانشگاه تهران که نامنویسی کرده‌اند میرساند مسابقه ورودی در ساعت ۹ صبح روز شنبه دوازدهم شهریور ماه ۲۵۳٦ شاهنشاهی در محل بیمارستان روزبه بعمل خواهد آمد. آـ۲۵۷۱۵

دانشگاه تهران

پاس در صدر و ....

بقیه از صفحه ۱۰

انداخت تا متوجه این دیدار زیبا که بزیان دارایی شد ، بشوند .

دارایی هم مثل تاج‌درمقابل نیرو بی مبالاتی کرد وآنگاه بخود آمد که طعم تلخ‌شکست را چشید.

برقی ها مثل هفته‌ی پیش بدون مربی خود رضوی، که بسفر اروپارفته است،باحریف پرسرو صدایی چون ذوب ـ آهن روبرو شدند. گویی‌کمی متحدتر و صمیمی‌تر و بدوراز پارمیی اختلافات که همیشه ویروسش را در تن خودمعذل دارند ، جلو ذوب‌آهن ظاهر شدند و هر چه میخواستند می‌باید در نیمه اول به چنگ می‌آوردند. زیراکه ذوب‌آهنی ها آس خود چنگیز را برای نیمه دوم نگهداشته بودند و همین سبب شد که شادمان از خانه حریف بازگردند. حتی بدون گل هم شادمانی داشت.

برقی ها با همه‌ی برتری خود از وقت اول چیزی نصیبشان نشد و آنگاه که ذوب‌آهن برای بکار بستن فرامین لیادین ، مربی روسی خود ، نیمه دوم را آغازکرد و کلیه نقشه های خود را بدست چنگیز داد شیرازیها چاره‌یی جز دفاع مطلق‌وگریز از شکست نداشتند.

ملوانیها همچنان تعقیب‌کننده پیش‌آهنگ جام و قهرمان‌نیمه فصل ، باقی ماندند. آنها از ۱٤ بازی‌خود۲۰ امتیازذخیره کرده‌اند که‌این به لطف‌پیروزی دیروزشان بر حریف تهرانی خود بانك ملی بود.

ملوانان یک بازی دیگر با برق شیراز دارند که حتی پیروزی در آن‌دیدار هم‌نتیجه‌ی رده بندی را برای آنان‌تغییر نمیدهد اما آنها را نزدیکتراز همیشه در سایه‌ی تیم‌صدرنشین نگاهمیدارد.

بانکی ها که دیروز هم‌مثل هفته‌ی پیش باختند ، با این دو شکست تا مکان چهاردهم فرو افتادندو این بدلیل‌مساوی ذوب‌آهن با برق شیراز و گلهای زده بیشتر دارایی بود و پیروزی روز یازدهم برای هما سبب شد تا بانك ملی را که هیچ نصیبی از روز های چهاردهم و پانزدهم نبرده‌بود از سرگروهی خود به زیر بکشند.

آبی پوشها در گرداب

در اصفهان ، آنجا که تاج هیچگاه روی خوش به‌خود ندیده بازهم تیم آبی پوش تهرانی در گرداب سپاهان‌فرو ریخت.

تاجی ها که در میان هفته هرچه بردروازه شهبازکوبیده بودند دست خالی برگشتند و در آخر هم غافلگیر آن ضد حمله های کشنده‌ای حریف خود شدند، در اصفهان هم طبیعت به آنها روی خوش نشان نداد وهر چه‌خط‌حمله‌ی این تیم گرفت خط دفاع آنها پس داد!

در واقع بازی دو تیم‌تاج وسپاهان پرگل ترین دیدار هفته بود و آبروی روز یازدهم جام تخت جمشید را خرید. به حساب دیگر این دو تیم دریک دیدار باندازه‌ی‌هفت بازی دیگر بهمدیگر گل‌زدندو هواخواهان اصفهانی را که از دو روز پیش که‌همه‌ی‌بلیت ها را خریده بودند ، سیراب از گل کردند.

میشود گفت‌که سپاهان‌نیمه اول را با کمی احتیاط‌شروع کرد و مهاجمان تاج که منتظر این عقب نشینی بودند از فرصتها بخوبی سود بردند.

دانشگاه ملی ایران

پذیرش دانشجو برای دوره فوق دیپلم پرستاری

مرکز پزشکی آموزشی و درمانی سعادت‌آباد وابسته بدانشکده پزشکی دانشگاه ملی ایران برای دوره فوق دیپلم پرستاری درسال تحصیلی ۲۵۳۷ـ ۲۵۳٦ در آموزشگاه پرستاری سعادت آبادواقع‌دراوین ـ کوی مکانیر عده‌ای دانشجوی دختر از بین شرکت کنندگان آزمـون همگانی وزارت علوم و آموزش عالی میپذیرد.

شرایط داوطلبان

۱ـ داشتن دیپلم طبیعی یاریاضی
۲ـ سن بین ۱۸ تا ۳۰ سال
۳ـ روشن بودن وضع داوطلب از لحاظ خدمـات اجتماعی زنان
٤ـ سلامت جسمی و روحی

مدارك لازم جهت ثبت‌نام

۱ـ فتوکپی دیپلم متوسطه
۲ـ دو برگ فتوکپی شناسنامه
۳ـ شش قطعه عکس
٤ـ برگ آزمون همگانی
۵ـ رسید بانکی به مبلغ ۵۰۰ ریال که به حساب‌شماره ۱۳٦٤ بانك‌ملی ایران شعبه سعادت‌آباد ویایکی از شعب بانك ملی ایران به همین حساب واریز شده باشد.

تعهد و مزایا

۱ـ دانشجویان موظفند دو برابر مدت تحصیل ، **تعهد رسمی خدمت در بیمارستانهای وابسته به دانشگاه ملی ایران بسپارند ودر سال اول ماهانه ۸۰۰۰ ریال و سال دوم ۱۰۰۰۰ ریال کمک هزینه تحصیلی به آنان پرداخـت خواهد شد.**
۲ـ دو سال خدمت متعهدین مشمول ، به جای‌خدمت اجتماعی زنان محسوب میشود.

داوطلبان‌باید مدارک فوق را از یکشنبه ۱۲ر٦ر۳٦ لغایت ۲٦ر٦ر۳٦ همه روزه غیر از ایام تعطیل از ساعت ۸ صبح تا ۳ بعد ازظهر شخصا بدفتر آموزشگاه پرستاری مرکز پزشکی آموزشی و درمانی سعادت آباد (واقع در اوین) تحویل نمایند.

دانشگاه ملی ایران

آگهی گزینش دانشجو در رشته‌های پرستاری و مامائی مؤسسات آموزش عالی مستقر در تهران و شهرری

سازمان سنجش آموزش کشور برای رفاه حال داوطلبان تحصیل در رشته‌های پرستاری و مامائی موسسات مندرج در بند (۱۰) این آگهی و براساس موافقت روسای این موسسات، دانشجویان سال تحصیلی آینده رشته های مذکور را انتخاب و معرفی میکند

طرز انتخاب و معرفی دانشجو :

۱ـ داوطلبان باید از کلیه ضوابط گزینش و شرائط اختصاصی و اطلاعات دیگر مندرج در راهنمای داوطلبان ورود به آموزش عالی مربوط به کلیه رشته های موضوع این آگهی ومتن زیر اطلاع کامل حاصل کنند .

۲ـ داوطلبان واجد شرائط باید برای تسلیم اصل کارنامه آزمایش همگانی ، انتخاب موسسه آموزش عالی محل تحصیل وشرکت درجلسه مصاحبه که **همگی به ترتیب نمره کل مندرج در کارنامه آزمایش همگانی و به‌طور حضوری انجام** خواهـد گرفت طبق برنامه‌زمانی زیر رجوع کنند :

جدول برنامه زمانی برحسب نمره کل آزمایش همگانی داوطلبان :

گروه‌بندی داوطلبان برحسب نمره کل آزمایش همگانی	روزهای مراجعه داوطلبان در شهریور ماه برای :			
	تسلیم اصل کارنامه (۱)	انتخاب‌موسسه موردنظر(۲)	شرکت در مصاحبه (۳)	ثبت‌نام نهائی از : پذیرفته شدگان اصلی (٤)	ثبت‌نام نهائی از : افراد ذخیره اول (۵)
٤۰۰۰ یا بیشتر	هشتم	نهم	دهم	یازدهم	نوزدهم
۳۵۰۰ تا ۳۹۹۹	نهم	دهم	یازدهم	دوازدهم	نوزدهم
۳۰۰۰ تا ۳٤۹۹	دهم	یازدهم	دوازدهم	سیزدهم	نوزدهم
۲۵۰۰ تا ۲۹۹۹	یازدهم	دوازدهم	سیزدهم	چهاردهم	نوزدهم
کمتر از ۲۵۰۰	دوازدهم	سیزدهم	چهاردهم	شانزدهم	نوزدهم

توجه : کسانی‌که در روز انتخاب موسسه آموزش عالی (مندرج در ستون ۲) درموقعی که‌نام آنها خوانده می‌شود حاضر نباشند از استفاده از حق تقدم اصلی وواقعی خود محروم خواهند بود .

۳ـ داوطلبان برای تسلیم اصل کارنامه آزمایش همگانی‌میتوانند در روزهای مندرج در ستون (۱) جدول از ساعت ۸ تا ۱۲ واز ۱٦ تا ۱۹ به‌سازمان سنجش آموزش کشور واقع در خیابان آبان جنوبی تهران رجوع کنند. درهمین روز اطلاعات لازم دیگر شامل رشته های جدید و شرائطی که تغییر یافته است در اختیار داوطلبان گذاشته می شود .

٤ـ داوطلبان در روزهای مندرج در ستون (۲) جدول بایدراس ساعت هشت صبح درمحل مندرج در رسیدی که در مقابل دریافت کارنامه داده می‌شود حاضر باشند و الاحق تقدم‌آنان محفوظ نخواهد ماند. درهمین روز نام هرداوطلب به‌ترتیب تقدم نمره کل در کارنامه آزمایش همگانی برای انتخاب موسسه آموزش عالی محل تحصیل خوانده می‌شود ودر پایان روز فهرست اسامی داوطلبان هرموسسه با اصل کارنامه آنها به‌نماینده موسسه آموزش عالی مربوط تسلیم می شود .

۵ـ هرداوطلب پذیرفته شده باید با توجه به نمره کل خود وروز مندرج در ستون (۳) برای **شرکت‌درمصاحبه** ،باتعیین نوبت‌مصاحبه، به‌نشانی موسسه‌ای که برای ادامه تحصیل انتخاب کرده است رجوع کند. نتیجه مصاحبه، تکلیف داوطلبان را ازلحاظ دارابودن‌صلاحیت برای رشته مورد نظر تعیین خواهد کرد. کارنامه کسانی کـه واجد صلاحیت کافی شناخته نشوند به‌آنها پس داده میشود .

فهرست مدارک لازم برای ثبت‌نام نهائی و ادامه تحصیل در هر موسسه درمحل مصاحبه به‌دیوار نصب خواهد بود .

٦ـ کسانی که به عنوان پذیرفته شدگان اصلی انتخاب می‌شوند باید با دردست داشتن مدارک لازم برای ثبت‌نام وادامه تحصیل در روزهای مندرج در ستون (٤) جدول به موسسه آموزش عالی انتخابی خود رجوع کنند .

۷ـ کسانی که به عنوان افراد ذخیره اول انتخاب می شوند وتعداد آنها بستگی به پیشنهاد رئیس موسسه آموزش عالی ذیربط خواهدداشت، همگی‌بایدروز نوزدهم شهریورماه به‌موسسه‌آموزش عالی انتخابی خود رجوع کنند تا درصورت وجود محل خالی‌ازآنان ثبت‌نام بعمل آید .

۸ـ کسانی‌که به‌عنوان افراد ذخیره انتخاب شوند کارنامه آنها به خودشان پس داده می‌شود ولی اسامی آنان در موسسه آموزش عالی ذیربط نگاهداری می‌شود تا در مواقع لزوم از آنها دعوت شود. بدیهی است ازاین‌گونه افراد در صورتی دعوت‌خواهد شد که‌برخی ازافراد ماقبل از ادامه تحصیل در موسسه انتخابی منصرف یا معاف شوند وهنوز فرصت باقی باشد .

۹ـ سازمان سنجش آموزش کشور بعد ازتکمیل ظرفیت کلیه‌رشته‌های پرستاری و مامایی موضوع این آگهی، از بقیه داوطلبان به عنوان افراد ذخیره احتیاطی جداگانه برای هریک از رشته های مذکور ثبت‌نام بعمل می آورد .

۱۰ـ موسساتی که به‌ترتیب مندرج‌دراین‌آگهی دانشجو می‌پذیرند بشرح‌زیراست :

ـ دانشکده پرستاری مرکز پزشکی شاهنشاهی ایران	صفحه ٦٦	راهنمای داوطلبان ورود به آموزش عالی
ـ انستیتو عالی پرستاری فیروزگر	صفحه ۱۳۹	» » »
ـ مدرسه عالی پرستاری اشکان	صفحه ۱٤۰	» » »
مدرسه عالی پرستاری بانك ملی ایران	صفحه ۱٤۱	» » »
ـ مدرسه عالی پرستاری بنیاد ملکه پهلوی	صفحه ۱٤۲	» » »
ـ مدرسه عالی پرستاری داریوش کبیر	صفحه ۱٤۳	» » »
ـ مدرسه عالی پرستاری رضاشاه کبیر	صفحه ۱۵۲	» » »
ـ مدرسه عالی پرستاری رازی	صفحه ۱٤٤	» » »
ـ مدرسه عالی پرستاری شفا	صفحه ۱٤۵	» » »
ـ مدرسه عالی پرستاری شمس پهلوی	صفحه ۱٤٦	» » »
ـ آموزشگاه عالی پرستاری آذرمیدخت	صفحه ۱۵٤	» » »
ـ آموزشگاه عالی پرستاری اشرف پهلوی	صفحه ۱٤۷	» » »
ـ آموزشگاه عالی پرستاری بانو اشرافیان	صفحه ۱۵٤	» » »
ـ آموزشگاه عالی‌پرستاری نیروی‌زمینی‌شاهنشاهی	صفحه ۱٤۹	» » »
ـ آموزشگاه‌عالی پرستاری نیروی‌هوایی‌شاهنشاهی	صفحه ۱۵۰	» » »
ـ موسسه عالی آموزشی فرحناز پهلوی		به قسمت (ذ) زیربند ۱۳ رجوع شود .
ـ آموزشکده پرستاری امید	صفحه ۱۵٤	راهنمای داوطلبان ورود به‌آموزش عالی
ـ آموزشکده پرستاری رضاشاه کبیر	صفحه ۱۵۲	» » »
ـ آموزشکده پرستاری راه‌آهن		شرائط در روزنامه‌ها اعلان شده است .
ـ آموزشکده پرستاری وابسته به‌انستیتو پرستاری فیروزگر		شرائط در روزنامه‌ها اعلان شده است .
ـ آموزشکده پرستاری طرفه		شرائط در روزنامه‌ها اعلان خواهد شد .
ـ آموزشکده پرستاری مسیح دانشوری		شرائط در روزنامه‌ها اعلان خواهد شد .
ـ آموزشکده پرستاری مرکز پزشکی شماره ۲	صفحه ۱۵٤	راهنمای داوطلبان ورود به آموزش عالی
ـ آموزشکده پرستاری بیمارستان مهر	صفحه ۱۵۱	» » »
ـ آموزشگاه عالی مامایی رضاشاه کبیر	صفحه ۱۵٦	» » »
ـ آموزشکده پرستاری تهران	صفحه ۱۵۲	» » »

۱۱ـ داوطلبان موسسات آموزش عالی پرستاری دیگری که‌در تهران هستند وجداگانه وراسا دانشجو می‌پذیرند نباید برای رشته های موضوع این آگهی داوطلب شوند .

۱۲ـ داوطلبان باید شرائط کلیه موسسات آموزش‌عالی‌مندرج در بند (۱۰) این آگهی را درنظر بگیرند ودر موقع انتخاب موسسه محل تحصیل کاملا آن شرائط را رعایت کنند .

۱۳ـ داوطلبان باید اطلاعاتی را که همزمان با دریافت اصل کارنامه آنها دراختیارشان گذاشته می‌شود علاوه برمندرجات راهنماها و مطالب این آگهی دقیقا رعایت کنند .

م الف ۱۳۳۲٦

سازمان سنجش آموزش کشور

دانشگاه ملی ایران

تجدید آگهی مناقصه خرید لبنیات و تخم مرغ

دانشگاه ملی ایران جهت مصرف رستورانهای دانشجویان و واحد های تابع خـود در سال تحصیلی ۳٦ـ ۳۷ لبنیات و تخم‌مرغ لازم را ازطریق مناقصه‌خریداری مینماید ازداوطلبان شرکت در مناقصه خواهشمند است از تاریخ انتشار آگهی همه روزه باستثنای روزهای تعطیل از ساعت ۸ الی ۱۳ باداره تدارکات دانشگاه واقع در اوین مراجعه وبرگ شرایط مناقصه رادریافت دارند. سپس قیمت و شرایط پیشنهادی خود را حداکثر تاساعت ۱۲ روز شنبه دوازدهم شهریور ماه ۲۵۳٦ بپیوست فیش بانکی بماخذ ۵٪ کل بهای پیشنهادی سپرده نقدی بحساب ۱۰۰۱ بانکملی شعبه ٦٦۷ دانشگاه ملی ایران و یا بصورت ضمانتنامه بانکی در پاکت لاک ومهر شده باذکر شرکت درمناقصه خواربار بدفتر امور مالی دانشگاه تسلیم ورسید دریافت دارند .

پیشنهادات رسیده در ساعت ۹ صبح یکشنبه ۱۳ شهریور ماه ۲۵۳٦ در دفتر کل امور مالی باز و قرائت خواهدشد. حضور پیشنهاد دهندگان در جلسه مناقصه آزاد ودانشگاه در رد و یا قبول یک یاکلیه پیشنهادات مختار خواهدبود به پیشنهادهای فاقد سپرده ومبهم ترتیب اثر داده نخواهد شد. هزینه درج آگهی و عوارض ومالیات متعلقه بعهده برنده مناقصه خواهد بود .

دانشگاه ملی ایران

آـ۲۵٦۳۳

دانشگاه ملی ایران

تجدید آگهی مناقصه‌خریدخواربار

دانشگاه ملی ایران خواربار مصرفی سال تحصیلی ۳٦ـ۳۷ رستورانهای دانشجویان و واحدهای تابع خود را ازطریق مناقصه‌خریداری مینماید. از داوطلبان‌خواهشمند است از تاریخ انتشار آگهی همه روزه باستثنای روزهای تعطیل ازساعت ۸ الی ۱۳ باداره تدارکات دانشگاه واقع در اوین مراجعه وبرگ شرایط مناقصه را دریافت‌دارند. سپس قیمت و شرایط پیشنهادی خودرا حداکثر تاساعت ۱۲ روز شنبه دوازدهم شهریور ماه ۲۵۳٦ بپیوست فیش بانکی بماخذ ۵٪ کل بهای پیشنهادی سپرده نقدی‌بحساب ۱۰۰۱ بانکملی شعبه ٦٦۷ دانشگاه ملی ایران ویا بصورت ضمانتنامه بانکی در پاکت لاک ومهر شده باذکر شرکت درمناقصه خواربار بدفتر امور مالی دانشگاه تسلیم‌ورسید دریافت دارند .

پیشنهادات رسیده در ساعت ۹ صبح یکشنبه ۱۳ شهریور ماه ۲۵۳٦ در دفتر کل امور مالی باز و قرائت خواهدشد. حضور پیشنهاد دهندگان در جلسه مناقصه آزاد ودانشگاه در رد ویا قبول یک یاکلیه پیشنهادات مختار خواهدبود به پیشنهادهای فاقد سپرده ومبهم ترتیب اثر داده نخواهد شد. هزینه درج آگهی و عوارض ومالیات متعلقه بعهده برنده مناقصه خواهد بود .

دانشگاه ملی ایران

آگهی مناقصه

شهرداری کرمانشاه باستناد ماده ۵ آئین نامه مالی شهرداریها مقدار بیست هزار متر مکعب مخلوط آبی موردنیاز کارخانه اسفالت خودرا از طریق مناقصه خریداری می‌نماید.

۱ـ مدت انجام کار و تحویل کامل مخلوط از تاریخ عقد قرارداد به مدت ۳ ماه خواهد بود و محل تحویل مخوط کارخانه اسفالت‌واقع‌درنزدیکی چشمه سفید می باشد .

۲ـ طالبین می توانند پیشنهادات خودرا تاآخروقت‌اداری‌روز ۱۹ر٦ر۳٦ درپاکت لاك‌ومهرشده‌بدفترشهرداری تحویل ورسید اخذ نمایند .

۳ـ حداقل معادل پنج درصد مبلغ مورد پیشنهاد باید یا بصورت نقدی بحساب جاری ۸۷۰۱ سپرده شهرداری نزد بانکملی ایران شعبه کرمانشاه واریز و فیش مربوطه ضمیمه پیشنهاد باشد و یا اینکه معادل همان مبلغ اسناد خزانه یـا ضمانت‌نامه بانکی همراه پیشنهاد باشد در غیر اینصورت پیشنهاد معتبر نخواهد بود .

٤ـ هرگاه برندگان اول و دوم وسوم مناقصه حاضر بانعقادقرارداد نشوند سپرده آنان بترتیب ضبط خواهد شد .

۵ـ سایر اطلاعات وجزئیات مربوط بمعامله‌در اسنادمناقصه‌موجود است که در صورت مراجعه طالبین در اختیار آنها گذاشته خواهد شد .

٦ـ شهرداری در رد یاقبول یك یا کلیه پیشنهادات آزاد است .

۷ـ پیشنهادات‌رسیده‌درساعت ۱۰ صبح روز ۲۰ر٦ر۳٦ در حضور کمیسیون عالی معاملات شهرداری باز و قرائت خواهد شد حضور پیشنهاد دهندگان‌درجلسه‌آزاداست.

شهردار کرمانشاه مجتبی حبیبی

درباره اجرای موسیقی فلدمن در سرای مشیر

نوعی موسیقی که میتوان آنرا باتظاهر دریافت

بیژن امکانیان

بخش دوم «مورتن فلدمن» و گروه «کری ایتیواسوشیتش» تحت عنوان موسیقی معاصر، در پنج قطعه متفاوت، در سرای مشیر به اجرا در آمد.

آنها که برنامه اول را دیده بودند هر چه‌دل خوشی از آن نداشتند، اما اذعان می‌نمودند که قابل تحمل تر از این دومی بوده است، راست یا دروغش با خودشان.

در هر حال آنچه ما شنیدیم، صداهای مغشوش و ناهنجاری بود که تحت عنوان موسیقی پیشرو و معاصر سعی در تحمیل خود مینمود.

«جان کیج» هر چند که لااقل سی سال است در غرب شناخته شده اما هنوز هم کمابیش بعنوان یک تجربه گر قدیمی و نه تثبیت کننده اصولی قطعی برای موسیقی مدرن شناخته میشود.

اشکال اساسی موسیقی «جان کیج» و قطعات سازندگان دیگر این اجرا که تماما تحت تاثیر نو آوریها و ساختمان موسیقی وی بودند، در استفاده از سازهای کلاسیک است برای ایجاد و عرضه یک موسیقی مدرن، آنچنان مدرن که پارا از حد و حریم نت بیرون مینهد و از طریق ترکیب با صداهای خارجی که در صفحه نت، نیامده و میبایستی بطور خلق الساعه توسط خود نوازنده ایجاد شود، میخواهد به اصواتی بیانجامد که در نوع خود بی‌نظیر و ناشنیده باشند.

اگر اشتکها وزن تا بدین حد در برقراری ارتباط ناموفق نبود، علت را میبایست در این جویا شد که او موسیقی مدرن خویش را از طریق سازهای مدرنی که توانائی ایجاد هارمونی های خاص آن موسیقی را دارند، پی میریزد و نتیجتا کار او بدینسان نا زیبا جلوه نمی‌کند.

این کاستی را موسیقی فلدمن، کیج و دیگران میخواهد از طریق تنوع سازها ـ که بخوبی هم از امکانات وجودیشان استفاده نمیشود و بیشتر هم با توسل به سازهای ضربی (کوبه‌ای) جبران کند و بدینوسیله با قرار دادن گاه و بیگاه شنونده در معرض ریتم‌های مشخص و متوازن او را تشویق به تحمل تمامی ساختمان موسیقی بنماید. از طرف دیگر در این نوع موسیقی که قالب آن بر پایه نت های مشخص پی ریزی نشده، انعکاس صوتی سازهای نزدیک به هم، مثل «فلوت» و «ابوا» نمی‌تواند برای شنونده حاوی تفاوت خاصی باشد، بنابر این تنوع سازها تا بدین حد لزوم چندانی ندارد.

در هر حال اساس نوآوری این موسیقی بر پایه دخالت اصوات غیر سازی است. در این اجرا این صداها شامل کلماتی اغلب نامفهوم و یا اصوات عجیب و غریبی میشد که از دهان نوازنده خارج میگشت. و یا از کشیدن سریع یک قطعه چسب کاغذی که روی ساز چسبانده شده بود، بوجود می‌آمد و یا از لگد کوبیدن نوازنده به سطح چوبی صحنه (معلوم نیست اگر کف صحنه موزائیک بود چه اتفاقی میافتاد؟).

اینجا این سئوال پیش می‌آید که آیا هر صدای شنیده نشده‌ای که با توسل به هر وسیله‌ای و خارج از توازن و نظم آهنگین، ایجاد شود تنها با اتکاء به یک ساختمان کلی و ابهام ذاتی صوت، میتواند بعنوان موسیقی تلقی و پذیرفته شود.؟

بعبارت دیگر شاید مشکل اصلی در این باشد که هر چند موسیقی ریشه در اصول علمی دارد اما بماند هر هنر دیگری در مقام یک عامل معنوی و احساسی با مادر ارتباط است و بنابر این چون لمس شدنی و دارای معیارهای مادی نیست، گاه شنونده را متوجه ابهام خود (و نه جاذبه‌اش) سازد واورا بفریبد به گمان اینکه چیزی شنیده است که اگر از آن لذت نبرده بعلت نادانی خودش بوده است وگرنه موسیقی را گناهی نبوده، که در غیر اینصورت پیشرو نمی‌خواندندش.

این فریب اغلب گریبانگیر آندسته از سینه‌چاکان هنرمیشود که اگرهم نفهمند تظاهر به فهمیدن میکنند و دیگران را متهم میسازند که چنانچه نفهمیدند و لذت نبردند عیب را درخودشان بجویند و در شعورکمشان که این، صد البته بیماری روشنفکران و شبه روشنفکران است وگرنه مردمان بی ادعا یاسالن را ترک می‌کنند ویاباخنده‌های نابخودشان زبان به اعتراضی ناخواسته میگشایند، چنانکه همین کارراهم کردند.

ازاین همه که بگذریم میماند مسئله ضرورت هنر که هرچند مسئله‌ای تکراری است اما هرگز کهنه شدنی نیست.

من این را میدانم که بسیاری از هنرهای پذیرفته شده امروز نیز دربدو پیدائی‌شان بااعتراضات و انتقادات بسیاری روبرو گشته‌اند ولی این دلیل نمی‌شود که ماساده‌لوحانه هرپدیده من‌درآوردی را تحمل کنیم، به این امید که شاید روزی ازدرون آن بتهوون دیگری زاده شود و ماکه تائیدش کرده‌ایم روسفید از کار درآئیم، گیرم که چندتنی از اساتید همه فن حریف این موسیقی را فهمیدند.

و یامثل همیشه تظاهر به فهمیدن کردند اما آیا همین جمع انگشت شمار برای پذیرش چنین برنامه‌ای در جشنی که ادعای مردمی بودن دارد، کافیست و آیا ضرورتی دارد که ماتماشاگران خودرا در برابر پدیده‌هایی این چنین غیرلازم، حیرتزده، بیزار و سردرگم کنیم؟ ماکه سعی میکنیم در میعادگاه هنرشرق و غرب آنهارا باهردوی اینها آشتی دهیم و دید هنری درستی بدانها ببخشیم، بابیزارکردن‌شان از موسیقی غربی، درست در برنامه بعدی درحافظیه، بااجرای یک موسیقی سطحی مصری آنهارا آنچنان به وجد وامی‌داریم که دراین مورد واقعا دچار اشتباه میگردند و بغلط تصورمی‌نمایند که موسیقی اینست و نه آن، حال آنکه هیچکدام موسیقی نیست، نه به این شوری شور نه به آن بی نمکی. درهرحال جشن هنرخاص روشنفکران پرمدعانیست و بسیاری از روشنفکران هم آدمهای معقولی هستند و بی ادعا و همچون دیگر مردمان، تاب و تحملشان کم.

اینان را که بسختی وطی یازده سال بدست آمده‌اند، حیف است که بدینسان آسان و در قبال فلان اندیشمند متظاهر از کف بدهیم.

دوره مرده در جشن هنر شیراز ـ تخت جمشید

آنها جسد خویش را به‌دوش داشتند

دوره مرده

کارگردان: کانتور

بازیگران: م ـ کانتور، س ـ پندویژکا.....

کانتور معتقد است «تنها راه تبیین زندگی در هنر، فقدان زندگی است و توسل به مرگ، به تصاویر، به عدم و فقدان هرگونه پیام» با این شناسایی به تماشای بازی سیاهش مینشینیم. نمایشی که یادآور فضای سرد و بیروح دخمه هائی است که انبوه اجساد مردگان را بلعیده باشند، در برگرفته و به گونه هایی متفاوت به تکرارشان یکشاند که امکان ندارد خدشه‌ای برتداوم عمل نمایشی که برروی صحنه در جریان است، وارد آید. همین تداوم در لحظاتی نمایش را بسوی چنان مرحله شگرفی سوق میدهد که آدمها و آدمک های بر صحنه را، نمیتوان از یکدیگر تشخیص داد.

اینان چندان در هم ادغام میشوند و چندان در کثافات خود میلولند و صحنه برخوردار از ریتمی آنچنان سریع و دورانی میشود که در اوج حرکت این دایره تنها یک نقطه قابل تشخیص است..... سیاهی، که بلافاصله و از طریق ایست ناگهانی بازیگران و قطع موسیقی تباهی را تداعی میکند. این تصاویر ثابت کانتور، چونان تابلوهایی زنده را میمانند که حاصل پیوند زیبائی و عدم است.. شاگران کلاس همگی عاقله مردان و زنانی هستند، که طعم تلخ جنگ را چشیده‌اند و اکنون نیز درگیر عواقب آن هستند. نگاه آنان خیره به گذشته است. گذشته های شیرین از دست رفته‌شان بدینگونه رویای آنان نیز رویای مرده است که هر از چند گاه شبح واربخنده های عروسکی، وادارشان میسازد.

کانتور همانقدر که در اجرای نمایش، معلم و لعبت باز کلاس خویش است، با همان تسلط اتکاء بنفس وحشتناک، عشق و تولد اسارت.

حیرت‌انگیز است که نمایش توان میبابد تا از لابلای ریتم مرده، کشدار و مکرر خود زاینده‌ی حادثه باشد و حادثه چیزی جز ارائه‌ی مرگ در مادی‌ترین و ملموس‌ترین شکل آن نیست و بدین سان است که دوره‌ی مرده ذات نمایش است بدیگر عبارت، هر چند تفکیک صحنه ها بچشم آسان است، اما سکون و مردگی، چندان یکپارچه تماشای این قطعات را در برگرفته و به گونه هایی متفاوت به تکرارشان یکشاند که امکان ندارد خدشه‌ای برتداوم عمل نمایشی که برروی صحنه در جریان است، وارد آید. همین تداوم در لحظاتی نمایش را بسوی چنان مرحله شگرفی سوق میدهد که آدمها و آدمک های بر صحنه را، نمیتوان از یکدیگر تشخیص داد.

اینان چندان در هم ادغام میشوند و چندان در کثافات خود میلولند و صحنه برخوردار از ریتمی آنچنان سریع و دورانی میشود که در اوج حرکت این دایره تنها یک نقطه قابل تشخیص است..... سیاهی، که بلافاصله و از طریق ایست ناگهانی بازیگران و قطع موسیقی تباهی را تداعی میکند. این تصاویر ثابت کانتور، چونان تابلوهایی زنده را میمانند که حاصل پیوند زیبائی و عدم است.. شاگران کلاس همگی عاقله مردان و زنانی هستند، که طعم تلخ جنگ را چشیده‌اند و اکنون نیز درگیر عواقب آن هستند. نگاه آنان خیره به گذشته است. گذشته های شیرین از دست رفته‌شان بدینگونه رویای آنان نیز رویای مرده است که هر از چند گاه شبح واربخنده های عروسکی، وادارشان میسازد.

کانتور همانقدر که در اجرای نمایش، معلم و لعبت باز کلاس خویش است، با همان تسلط اتکاء بنفس وحشتناک، تماشاگر را نیز در حین بازی رهبر است. او هم چون رهبر ورزیده‌ی ارکستری عمل میکند که اجرای گیرائی از سمفونی مرگ بدست میدهد. و اینها تنها به یاری بازی فوق‌العاده، نرمش بدنی، احساس بی‌نظیر فردفرد بازیگران است که جلوه‌ی چنین شکوهمندی دارد.

نتیجه آنکه فضای نمایش با آنچنان قدرتی تصویر شده و از چهار چوب صحنه بدرون بیننده رسوخ میکند که میپنداری آن زمان که آدمها، آدمک هایی را با خود بهمراه میآورند، جمد خویش را بردوش گرفته‌اند.

تاداتوش کانتور متولد ۱۹۱۵ و اصلا لهستانی است. وی فارغ‌التحصیل هنرستان هنرهای زیبای شهر «کراکوی» لهستان میباشد. او در سال ۱۹۴۰ در لهستان زیرسلطه آلمانها، نوعی تئاتر تجربی مخفیانه را پی‌ریزی نمود

گزارش فرستادگان اطلاعات به یازدهمین جشن و هنر

چشم انداز جشن

گلدانها

آنقدر مشتاقان هنر در شبهای حافظیه بر حاشیه‌ها و گاه بر مقبره شاعر بزرگ نشستند و تکیه زدند و لمیدند و آنقدر لجبازی کردند و به سبب نبودن جای کافی و مناسب به تذکرات مسئولان گوش فرا ندادند که آنها در ششمین شب در برنامه دوم گروه موسیقی مصر متبرکانه با قرار دادن گلدانهای گل در اطراف مقبره، حافظ را از شرمزاحمان هنر دوست رهائی بخشیدند. صدای حافظ را می‌شد شنید که کاش اینکار را زودتر می‌کردند

جبران خسارت

برنامه موسیقی «موتون فلدمن» تقریبا با انتقاد و اعتراض تمامی تماشاگران برنامه روبرو شد. بهنگام خروج تماشاگران از سرای مشیر، خانم محترمی که بلند بلند زبان به انتقاد گشوده بود مورد اعتراض خانم محترم دیگری واقع شد.

خانم اولی با عصبانیت گفت که من تماشاگر و حق دارم انتقاد کنم، من بلیط خریده‌ام و دعوتی نیستم. خانم دومی هم بلافاصله یک اسکناس صد تومانی(که به چشم بعضی از حاضران هزار تومانی آمده بود) از کیفش بدر آورد و داد دست خانم اولی.

خانم اولی که از این عمل بشدت عصبانی شده بود و آن را توهینی بخود تلقی میکرد در حالیکه تقریبا فریاد میکشید، و صدایش میلرزید به وساطت کنندگان دعوا میگفت که من این پول را پس نمیدهم آن را ریزریز میکنم ولی پس نمیدهم. آخر هم آن را در کیفش نهاد آن را محکم بست و بیرون رفت.

از چهره‌ها معلوم بود که خیلی‌های دیگر هم میل داشتند بطریقی جبران خسارت کنند.

شیشه شکنان

جنجال بر انگیزترین برنامه تا به امروز که نیمی از جشن میگیرد نمایش «خوک، بچه «آتش» از مجارستان بوده است. علت را به روایتی در صور قبیحه نمایش و به روایت مستدل تر در ابتکارات تجربی آن میبایستی جویا شد. دوستی میگفت بالاخره شیشه مغازه‌ای را که برنامه در آن اجرا میشود توهینی بخود تلقی میکرد و رهگذرانی که پشت آن از دحام میکنند، خواهند شکست.

دانشگاه ملی ایران

تجدید آگهی مناقصه خرید گوشت و مرغ و همبرگر

دانشگاه ملی ایران جهت مصرف رستورانهای دانشجویان و واحد های تابع خود در سال تحصیلی ۳۶ـ ۳۷ گوشت گوساله بدون چربی و گوشت مرغ تازه آمریکائی و همبرگر را از طریق مناقصه خریداری مینماید . ازداوطلبان شرکت در مناقصه خواهشمند است از تاریخ انتشار آگهی همه روزه باستثنای روزهای تعطیل از ساعت ۸ الی ۱۳ باداره تدارکات دانشگاه واقع در اوین مراجعه وبرگ شرایط مناقصه را دریافت دارند سپس قیمت و شرایط پیشنهادی خود را منتهی تاساعت ۱۲ روز شنبه دوازدهم شهریور ماه ۲۵۳۶ بپیوست فیش بانکی بماخذ ۵٪ کل بهای پیشنهادی سپرده نقدی بحساب ۱۰۰۱ بانکملی شعبه ۶۷۶ دانشگاه ملی ایران ویا بصورت ضمانتنامه بانکی در پاکت لاک و مهر شده با ذکر شرکت در مناقصه گوشت گوساله و گوشت مرغ و همبرگر بدفتر امور مالی تسلیم و رسید دریافت دارند . پیشنهادات رسیده در ساعت ۹ صبح روز چهار شنبه ۱۶ شهریور ماه ۲۵۳۶ در دفتر کل امور مالی باز و قرائت خواهد شد. حضور پیشنهاد دهندگان در جلسه مناقصه آزاد و دانشگاه در رد و یا قبول یک یا کلیه پیشنهادات مختار خواهد بود به پیشنهادهای فاقد سپرده و یا مبهم ترتیب اثر داده نخواهد شد. هزینه درج آگهی و عوارض و مالیات متعلقه بعهده برنده مناقصه خواهد بود.

دانشگاه ملی ایران

شرکت ملی نفت ایران به تعدادی متقاضی کار (زن) جهت استخدام در سمت کمک بهیار عملی جهت خدمت در بهداری و بهداشت تهران احتیاج دارد.

شرایط

۱ـ ملیت ایرانی
۲ـ متدین بیکی از ادیان (اسلام ـ مسیحی ـ کلیمی ـ زرتشتی)
۳ـ حداکثر سن ۳۵ سال (۲۵۰۱ شاهنشاهی ببعد)
۴ـ داشتن گواهینامه قبولی ششم ابتدائی (پنجم نظام جدید آموزشی) ببالا

متقاضیان واجد شرائط میتوانند از تاریخ صدور این آگهی بمدت ۱۰ روز با در دست داشتن مدارک فوق و انجام مصاحبه همه روزه از ساعت ۸ تا ۱۱ صبح به اداره استخدام و کاریابی شرکت ملی نفت ایران واقع در خیابان کاخ شمالی شماره ۷۶ مراجعه نمایند.

م الف ۱۳۲۵۳
آ ـ ۲۵۷۰۷

دانشگاه ملی ایران

آگهی ثبت‌نام دوره هشتم کلاسهای آموزش نمونه «تیپ»

سازمان مجتمع های فنی و آموزش ضمن خدمت دانشگاه ملی ایران جهت آموزش ضمن خدمت و بمنظور ایجاد شرایط لازم برای ارتقاء گروه کارکنان سازمان‌های دولتی و موسسات خصوصی و آموزش قبل از داوطلبان خدمت و ورود به خدمت دولت برای دوره هشتم کلاس های نمونه (تیپ) که از روز شنبه بیست و ششم شهریور ماه ۲۵۳۶ تشکیل میگردد ثبت نام می نماید .

دوره آموزش	جمع ساعات درس	ساعات درس در هفته	میزان شهریه به ریال	حداقل مدرک تحصیلی داوطلب
کارشناس بودجه	۱۵۰	۲۰	۱۵۰۰۰	لیسانس یکی از رشته‌های : اقتصاد ، علوم اداری، بازرگانی حسابداری، علوم بانکی
کارشناس آمار	۱۹۸	۲۰	۱۹۸۰۰	لیسانس یکی از رشته‌های: ریاضی، اقتصاد، علوم‌اداری بازرگانی، حسابداری، علوم بانکی
تکنیسین آمار و آمارگیری	۱۹۶	۲۰	۱۹۶۰۰	دیپلم: ریاضی ـ طبیعی
اصول حسابداری مقدماتی	۱۴۰	۱۶	۱۴۰۰۰	دیپلم: ریاضی ـ طبیعی
حسابداری تکمیلی (دولتی)	۱۴۰	۱۶	۱۴۰۰۰	دیپلم: ریاضی ـ طبیعی
حسابداری شرکتها	۱۴۰	۱۶	۱۴۰۰۰	دیپلم: ریاضی ـ طبیعی
گارگزینی ۱و۲	۱۲۲	۱۶	۱۲۲۰۰	دیپلم: ریاضی ـ طبیعی
متصدی امور دفتری ۱و۲	۷۴	۱۶	۵۹۲۰	گواهینامه پایان دوره اول متوسطه
بایگانی ۱و۲	۶۸	۱۶	۵۴۴۰	گواهینامه پایان دوره اول متوسطه
انبارداری	۴۰	۱۲	۳۲۰۰	گواهینامه پایان دوره اول متوسطه

شرکت‌کنندگان چنانچه هریک ازدوره‌های مذکور راباموفقیت بگذرانند بدریافت گواهینامه دوره مربوطه نائل میشوند که ازنظر احراز مشاغل مندرج در طرح طبقه‌بندی و ارزشیابی مشاغل و شرایط لازم برای تغییر گروه و جایگزینی دوره آموزشی بجای مدارک تحصیلی در حدود مقرر در موسسات معتبر خواهد بود.

مدارک و شرایط لازم برای ثبت نام

مدارک مورد نیاز: فتوکپی آخرین مدرک تحصیلی (یکبرگ) ۱عکس ۴×۳ که در سال جاری گرفته باشند (۴قطعه)، فتوکپی شناسنامه (یکبرگ)؛ فیش بانکی بمبلغ معادل شهریه دوره انتخابی به حسابجاری ۱۳۱۰ دانشگاه ملی ایران نزد بانک ملی شعبه دانشگاه ملی ایران (این مبلغ در تمام شعبه‌های بانک ملی ایران سراسر کشور قابل پرداخت میباشد.)

محل و تاریخ نام‌نویسی

ثبت‌نام داوطلبان تاپایان روز شانزدهم شهریور ۲۵۳۶ باستثنای روزهای پنجشنبه و تعطیل از ساعت ۹ الی ۱۹ در محل کلاسهای آموزش نمونه واقع در خیابان تخت طاووس ـ خیابان جم ـ کوی مدائن شماره ۴۶ سازمان مجتمع‌های فنی و آموزش ضمن خدمت دانشگاه ملی ایران، تلفنهای ۸۳۷۲۰۷ و ۸۳۷۲۰۹ بعمل خواهد آمد.

محل و زمان تشکیل کلاسها

ـ کلاسهای دوره هشتم از روز شنبه بیست و ششم شهریور ماه ۲۵۳۶ از ساعت ۱۷ تا ۲۰ طبق برنامه درمحل فوق‌الذکر دایر خواهد شد.

ـ داوطلبانی که از طرف سازمانهای دولتی یا خصوصی معرفی میشوند باید برای ثبت نام شخصا با در دست‌داشتن مدارک لازم قبل از انقضای مهلت مقرر مراجعه و فرمهای لازم را تکمیل نمایند.

کلاسها در صورتی تشکیل خواهد شد که حداقل بیست نفر داوطلب در آن رشته ثبت‌نام کرده باشند و در غیراینصورت داوطلبان در دوره‌های بعدی شرکت داده خواهند شد.

دانشگاه ملی ایران

دانشگاه پهلوی

تکنسین، آزمایشگاه و رادیولوژی (فوق دیپلم)

آگهی پذیرش دانشجو

دانشگاه پهلوی درسال تحصیلی ۳۷ـ۳۶ جهت دوره فوق دیپلم (دانشبهری) تکنسین آزمایشگاه و رادیولوژی تعداد ۶۰ نفر دانشجوی منطقه‌ای و غیر منطقه‌ای میپذیرد.

(داوطلب منطقه‌ای کسی است که دیپلم خود را از دبیرستانهای استان فارس گرفته باشد) و نصف ظرفیت منطقه‌ای به دیپلمه های دبیرستانهای شیراز اختصاص دارد.

شرایط ثبت نام

۱ـ دارابودن دیپلم طبیعی یا ریاضی با معدل ۱۳ ببالا.
۲ـ شرکت درآزمون همگانی سال جاری.
۳ـ دارابودن برگ خاتمه خدمت یا معافیت از خدمات اجتماعی زنان.
۴ـ موفقیت درمصاحبه و معاینات پزشکی.
۵ـ دارا بودن شرایط مندرج درصفحه های ۲۸ و ۲۹ راهنمای داوطلبان ورود به آموزش عالی سال تحصیلی ۳۷ـ۲۵۳۶ شاهنشاهی و دفترچه تکمیلی ان.

از داوطلبان تقاضا میشود فرم زیر را تنظیم و همراه با مدارک لازم برای ثبت نام حداکثر تا اخر وقت اداری روز ۱۵ شهریور ماه ۳۶ به امور پذیرش و ثبت مدارک تحصیلی دانشگاه پهلوی واقع درخیابان زند جنب دانشکده پزشکی از طریق پست سفارشی و یا دستی ارسال دارند. بمدارکی که پس از این تاریخ ارسال شود ترتیب اثر داده نخواهد شد.

نام ..... نام خانوادگی ..... شماره شناسنامه ..... محل صدور ..... نوع دیپلم: طبیعی / ریاضی

مایل هستم که درمصاحبه ورودی ان دانشگاه با درنظر گرفتن کلیه شرایط مندرج دراین آگهی دررشته تکنسین آزمایشگاه تکنسین رادیولوژی ..... شرکت نمایم.

مصاحبه و انتخاب دانشجو درروز شنبه ۲۶ شهریور ماه ۳۶ ساعت ۹ صبح درتالار علم دانشکده پزشکی انجام خواهد شد.

دانشگاه پهلوی

مزرعه زیبایی چگونه مکانی است

۸۰

برای اینکه دراین گردش و راه پیمائی تنها نباشید یکی از معلمان ورزش یا یکی دیگر از مشتریان مزرعه زیبائی شما را دریک راه پیمائی قشنگ و زیبا درکوهستان همراهی خواهند کرد.

غذاهای مزرعه زیبایی

دریک مزرعه زیبائی، ناهار یک پیک نیک واقعی است و از شما با سالادهای تازه و لطیف که‌باتمام غذاهای پروتئین دارد تقویت شده است مثل مرغ، تخم مرغ، ماهی پذیرائی خواهند کرد

بعلاوه درروی میزظرفهای پنیر کم [illegible] هرکس میتواند از ان مصرف کند.

انتخاب سالاد سبزیها با روغن مایع نباتی نامحدود است ولی شما حق ندارید بیش از یک برش نان پروتئین دار از نان کامل، نان چاودار یا پتی‌پن سویا مصرف کنید.

با بویون گرم سبزیها، آب گوجه فرنگی مقوی، بویون سویسی که خیلی خوشمزه است از شما پذیرائی خواهند کرد.

برای دسر: ظرفهای بزرگ کمپوت تازه بشما عرضه میگردد.

بعنوان اشامیدنی و نوشابه درمزارع زیبائی چیزی جز اینها بشما نمیدهند.

قهوه، شیرقهوه، شیرمقوی، چای، دمکرده میوه گل نسترن، سوسنبر، پاپایا (خربزه درختی)، آب سبزیها و میوه های شفا بخش، یا میوه های تازه والبته ماست را اگر بخواهید و میل داشته باشید. بعد از ناهار با کمال میل باطاق خود برمیگردید و بدون شک چون خسته هستید بخواب میروید

اسرار طول عمر، تندرستی وشادابی

اثر جدید: دکتر گیلوردهاوزر ترجمه: مهدی نراقی

رئیس معلمین ورزش به تمام زنان توصیه میکند که قبل از خواب و یا خواب بعد از ظهر پانزده دقیقه در روی تخت سرازیر دراز بکشند. بعد از خواب بعد از ظهر گوشه چشمی به برنامه روزانه خود میاندازید بعد از ظهر اختصاص به کارهای مربوط به مواظبت های زیبائی دارد مثل حمام روغن و گلاب، ماسک گیاهان، برس زدن موها زیر درختان و مانیکور و پدیکور، تنیس یا شنا.

در هر لحظه‌ای شما مشغول خواهید بود و یک دقیقه کسل نخواهید شد و بین تمام مشتریان مزرعه زیبائی یک روح دوستی و رفاقت مطبوع بوجود خواهد امد زیرا انها هم بهمان علتی که شما اینجا امده‌اید امده‌اند و گفتگوی دلپذیر انها درباره این موضوعات است: وزن و اندازه شما چیست؟ ایا وزن شما کم شده است؟ در مزرعه زیبائی یک رقابت دوستانه وجود دارد که کار کم کردن وزن را اسان میسازد و انرا تقریبا بصورت بازی مطبوعی درمیاورد.

البته، محیط لوکس، خدمات غیر قابل سرزنش غذاهای کم چربی، غیبت تعهدات خانوادگی کمک میکنند که چنین نتایج عالی از این دوره معالجات طبی بدست اید بعلاوه زمین های بازی تنیس، استخرها، زمین های گلف که در همسایگی مزرعه زیبائی هستند گردشگاههای خوبی میباشند و شگفت اور است که زنان وقتی با کفش های راحت و همراه معلمان و دیگر مشتریان مزرعه زیبائی راه پیمائی و گردش میکنند در دل و روح خود احساس لذت بی پایانی مینمایند.

ساعت پنج بعد از ظهر دوباره باطاق خود بر میگردید و این بار باید استراحت کنید و لباس بپوشید.

مزارع زیبائی لوکس انتظار دارند که مشتریانشان برای صرف شام لباس بپوشند ولی در این مورد الزامی وجود ندارد زیرا در حقیقت اغلب مشتریان برای لباس پوشیدن خیلی خسته هستند ولی هر طور باشد انها لباس دیگری میپوشند و برای شام اماده میشوند.

از زمانیکه من در مزرعه زیبائی (من شانس) رسم لیوانهای بزرگ اب میوه تازه را باب کردم تمام مزارع زیبائی دیگر هم در سراسر دنیا انرا پذیرفتند و معمول کردند.

یک ساعت قبل از شام با مخلوط آب میوه ها و سبزیها (کوکتیل) از شما پذیرائی میشود و انچه بیشتر مورد علاقه و توجه است کوکتلی است که آب هویج و کرفس و سیب درختی مخلوط شود. بعضی زنان مزرعه زیبائی بقدری گرسنه هستند که پشت هم دو لیوان کوکتل مینوشند چیزی بهتر از این نیست زیرا قند میوه و سبزیها اندازه قند را در خون بالا میبرد و این وسیله عالی است تا از زیاد خوردن شام جلوگیری شود.

در تمام مزرعه های زیبائی شام غذائی کامل است و عبارت از: کباب جگر، که در هفته چند بار داده میشود، جوجه کباب، استیک بی چربی که مورد توجه و علاقه همه است.

دو جور سبزی به مشتریان مزرعه زیبائی داده میشود که از سبزیهای تازه انتخاب میگردد که کم پخته میشود.

همه دسرهای مزرعه زیبائی خوشمزه هستند: مثل بستنی اب میوه های تازه، موس زرد الو، میوه های مناطق گرمسیری، تارت میوه ها با طبقه نازکی از ارد نارگیل یا جوانه گندم.

هر مشتری مزرعه زیبائی کاملا از خودش پذیرائی میکند.

برای تازه واردین با شکم های فرو رفته سینی سالادهای متنوع تهیه میکنند که گل کلم خام، پاپریکای سبز و قرمز که تکه تکه شده است با تربچه نقلی، مغز کرفس، پیازچه، زیتون سبز ترکیبات انست و هر کس هرقدر بخواهد میتواند انرا بخورد.

بعد از شام همه در سالون مجللی جمع میشوند و در انجا با یکدیگر صحبت کرده و یا قطعات موسیقی را میشنوند.

هرگز وقت در مزرعه های زیبائی طولانی بنظر نمیرسد و شب نشینی ها هم بنظر میرسد که خیلی زود تمام میشود و خانمهای مشتری مزرعه زیبائی که همگی خسته شده اند با کمال رضایت و میل ساعت ده شب باطاق خود برمیگردند.

قبل از خواب با دمکرده گرم گیاهان شفابخش بانتخاب خود انها پذیرائی میشوند این دمکرده از تیول، وررن، شیرین بیان، برگرپاپایا، یا بویون گرم سویسی ترکیب میشود.

بعد در اطاقی راحت و آرام خود را تسلیم خواب میکنند اکنون شما این فکر را پیدا کرده‌اید که میزبان مزرعه زیبائی پذیرائی کامل، غذای عالی و محیط مجلل و با شکوه را برای شما فراهم میاورد.

این موسسات معالجه پزشکی زیبائی نباید منحصر به زنان میلیونر باشد بلکه باید تمام زنان روی زمین را بپذیرد.

من پیش بینی میکنم روزی خواهد امد که این ارزو بانجام رسد و من عجله دارم که چنین روزی زودتر فرا رسد.

بانتظار فرا رسیدن آن روز بمن اجازه دهید به شما بگویم که هر زنی میتواند دوره معالجه زیبائی را در خانه و مقر مشخص خود برقرار کند البته در خانه خودتان از شما با ناز و نوازش پذیرائی نخواهند کرد و صبحانه را به کنار تختخواب شما نخواهند اورد ولی از طرفی شما هم هر هفته هزار دلار هزینه مزرعه زیبائی را نخواهید پرداخت.

ادامه دارد

دانشگاه آزاد ایران

آگهی استخدام

دانشگاه آزاد ایران برابر مقررات خود افرادی را با شرایط و مشخصات زیر استخدام می کند:

۱ـ نگهبان و مستخدم
باداشتن گواهینامه ششم‌ابتدائی و دو سال‌سابقه کار.

۲ـ نظافتچی
با داشتن گواهینامه ششم ابتدائی و سوابقکار، (برای بعدازظهر ها)

شرایط عمومی استخدام:
۱ـ برخورداری از تندرستی کامل به‌گواهی پزشک معتمد دانشگاه.
۲ـ داشتن برگ خاتمه خدمت یا برگ‌معافی دائم از خدمت نظام.
۳ـ نداشتن تعهد خدمت در سایر ادارات‌و موسسات دولتی
۴ـ نداشتن موانع استخدامی.

داوطلبان واجد شرایط، می‌توانند برای انجام مصاحبه حداکثر تاتاریخ ۲۲ر۶ر۳۶ در روز های هفته غیر از پنجشنبه ها و جمعه هادروقت اداری از ساعت ۸الی۴ بعدازظهربه خدمات عمومی دانشگاه واقع در بلوار کریمخان زند نبش خیابان آبان شمالی ـ طبقه دوم مراجعه کنند. م‌الف ۱۳۰۷۵

دانشگاه جندیشاپور

پذیرش دانشجو برای دوره لیسانس تربیت بدنی

دانشگاه جندیشاپور برای‌سال تحصیلی ۳۷ـ ۲۵۳۶ با توجه به شرائط مندرجه در صفحه های ۴۱، ۴۲ و۴۳ راهنمای داوطلبان وصفحه های ۱۱و ۱۲ دفترچه راهنمای‌تکمیلی داوطلبان ورود به آموزش عالی، عده‌ای‌دانشجوی دختر‌ وپسر از بین شرکت کنندگان در آزمون همگانی باشرائطزیر ازطریق‌امتحان‌ورودی ومصاحبه میپذیرد.

الف: شرائط پذیرش
۱ـداوطلبان بایستی متولدین ۲۵۱۱وبیعدباشند.
۲ـ موفقیت در امتحان عملی
۴ـ موفقیت در مصاحبه
۴ـ موفقیت در معاینات پزشکی

ب: مدارك لازم جهت ثبت نام
۱ـ فتوکپی دیپلم متوسطه یا ریز نمرات‌ویاگواهی قبولی
۲ـ فتوکپی کارنامه آزمون همگانی سال‌جاری
۳ـ چهار قطعه عکس ۴×۳

ج: تاریخ و نحوه برگزاری امتحان و توزیع کارت
۱ـ داوطلبان واجد شرائط باید مشخصات‌خواسته شده را مطابق فرم زیر تهیه وهمراه با مدارك مورد نیاز طوری با پست سفارشی‌به آدرس اهواز: مرکز تربیت بدنی صندوق پستی شماره ۱۱۰۳ ارسال دارند که تا آخروقت اداری روز دوشنبه ۱۴ شهریور ماه ۲۵۳۶ بدفتر مرکز تربیت بدنی رسیده باشند. داوطلبان میتوانند شخصا نیز تا آخر تاریخ فوق مدارك را بدفتر تربیت بدنی دانشگاه‌جندیشاپور تسلیم دارند.
۲ـ کارت ورود به جلسه امتحان عملی‌روز چهارشنبه ۱۶ شهریور ماه از ساعت ۸صبح تا ۲ بعدازظهر در محل مرکز تربیت‌بدنی دانشگاه جندیشاپور توزیع خواهد شد.
۳ـ امتحان عملی و مصاحبه درروزهای۱۶، ۱۷و ۱۸ شهریور ماه انجام میگردد.

فرم ثبت نام

اسم — اسم فامیل — تاریخ تولد — محل‌تولد
شماره شناسنامه — جنس — معدل کل دیپلم
معدل کتبی ششم — نوع دیپلم
آدرس

آگهی پذیرش دانشجو برای دهمین دوره کمك‌مهندسی آب‌شناسی ایران رشته بدون‌شماره

کارمندان وزارت نیرو و یاسازمان های تابع‌که زمینه شغلی آنان مربوط به آب باشد و دارای ضوابط گزینش وشرایط و اطلاعات مندرج درصفحه ۱۱۱ راهنمای داوطلبان ورود به‌آموزش عالی (نشریه اسفندماه ۲۵۳۵ سازمان سنجش آموزش کشور)باشند می‌توانند‌درخواست ثبت‌نام زیر این آگهی را تکمیل کرده با مدارك خواسته شده در آن بتوسط پست سفارشی حداکثر تا هشتم شهریورماه به نشانی: تهران ـ بلوار الیزابت ـ نبش خیابان های قادسی و شقایق موسسه آب‌شناسی ایران ارسال دارند.

برك درخواست ثبت نام در مؤسسه آب شناسی ایران

این جانب دارای نام خانوادگی — نام — شماره داوطلبی
داوطلب تحصیل درآن‌موسسه هستم ومدارك‌زیر را با این درخواست ارسال می دارم
۱ـ فتوکپی کارنامه آزمایش همگانی سال جاری ۲ـ اصل موافقت‌نامه سازمان متبوع دائر براجازه لااقل دوسال تحصیل‌دردوره دانشبهری موسسه ۳ـ اصل گواهی صحت مزاج از اداره کل‌بهداری وزارت نیرو
نشانی کامل داوطلب: شهر — خیابان — کوچه
پلاك — شماره تلفن منزل — شماره تلفن محل کار:
عنوان پست سازمانی: — نشانی دقیق محل کار

توضیح: ۱ـ به مدارك ناقص یا مدارکی که بعداز هشتم شهریور به پست داده شده باشد ترتیب‌اثر داده نمی‌شود.
۲ـ اسامی پذیرفته‌شدگان وافراد ذخیره در تاریخ های ۱۷ر۶و ۱۹ر۶ر۲۵۳۶در همین‌روزنامه اعلام میشود. م الف ۱۲۳۲۹

مؤسسه آب شناسی ایران

کاباره های تهران . کاباره های تهران

شکوفه نو
حمیرا ـ لیلافروهر
سیدکریم
رقص عربی ناگلاسمعی از قاهره
رقص قفقازی برادران جانباز
گروه اکروبات بندباز
ویولین سیسترز
بندبازان یوگسلاوی
بالت کیم ـ بالت ساندرا
۵۴۴۰۴۴ـ۵۴۳۰۳۳
شروع برنامه ۱۰ بعدازظهر

باکارا
ستار ـ شاهرخ
یلدا
رقص عربی هلاصفی از قاهره
زیبارویان تایلندی
مهرویان سنگاپوری
پریوشان انگلیسی
ارش و آتش
۸۹۵۱۷۷ ـ ۸۹۸۲۰۸
شروع برنامه ۱۰ بعدازظهر

ونک
گوگوش
شماعی زاده
هنرپت خواننده ایتالیائی
کریستیانو کمدین های یونانی
مک گرگور شعبده باز
تونی شارمن خواننده انگلیسی
رقص قفقازی گروه آتش
بالت لیزا ـ بالت انگلیسی
۶۸۲۵۵۷ ـ ۶۸۴۷۷۵
شروع برنامه ۱۰ بعدازظهر

جنرال

شرکت سرویس و خدمات لوازم خانگی سهامی خاص

قابل توجه مصرف‌کنندگان مصنوعات شرکت صنعتی جنرال

عده‌ای از اشخاص سودجو و کلاه‌بردار بعنوان سرویسکار شرکت صنعتی جنرال بمنازل مراجعه و ضمن کلاه برداری حتی مبادرت به سرقت هم مینمایند.

به اطلاع کلیه مصرف کنندگان محترم میرساند شرکت صنعتی جنرال در تهران نمایندگی سرویس مجاز نداشته و کلیه مصنوعات شرکت توسط شرکت سرویس و خدمات لوازم خانگی سرویس میگردد.

خواهشمند است به منظور جلوگیری از هرگونه پیش آمد فقط با تلفنهای شماره ۴ـ۹۶۳۹۷۲ تماس حاصل نموده و از سرویس کاران اعزامی کارت شناسائی مربوطه راکه به آرم شرکت جنرال وشرکت سرویس مقبول‌است بخواهید در غیر این صورت و مراجعه به این قبیل کارگاه‌ها شرکت هیچگونه مسئولیت درمورد تضمین کالا و پیش آمدها نخواهد داشت.

شرکت سرویس و خدمات لوازم‌خانگی
سرویس مصنوعات صنعتی جنرال

خاموشی سپید
برنامه امشب سینماهای
میامی ـ سیلوانا

ژاندارمری کشورشاهنشاهی

آگهی مناقصه گوشت‌گوسفند تازه شماره ۲

تاریخ ۲۴ر۵ر۲۵۳۶

یکان لجستیکی مرکز آموزش مرزن‌آبادجهت مصرف سال ۲۵۳۶ ـ۱ قلم اجناس مشروحه زیر را

۱ـ گوشت گوسفند تازه با استخوان‌به نسبت دو سوم شیشک و یک سوم میش دنبه‌دار

به مقدار مندرج در برگ شرایط و مشخصات‌و برابر مشخصات قید شده در برگ شرایط از طریق مناقصه خریداری می نماید.

پیشنهاد دهندگان میتوانند با مراجعه‌به لجستیکی مرکز آموزش و ملاحظه مشخصات اجناس و دریافت برگ شرایط و مشخصات معامله پیشنهاد خود را طبق مفاد مندرج در شرایط معامله تنظیم و تاساعت ۸ صبح روز ۲۳ر۶ر۲۵۳۶ به دفتر ستاد مرکز آموزش مرزن‌آباد تسلیم نمایند.

اداره مناقصه‌گذار لجستیکی مرکز آموزش مرزن‌آباد
آ ـ۵۳۸۲

دانشگاه آذرابادگان
دانشکده پزشکی

آگهی پذیرش دانشجو برای آموزشگاه‌عالی پرستاری‌وابسته به دانشکده‌پزشکی دانشگاه‌آذرآبادگان درسال‌تحصیلی ۳۷-۲۵۳۶

دانشکده پزشکی دانشگاه آذر آبادگان از بین دوشیزگان فارغ ـ التحصیل دوره کامل متوسطه (طبیعی ـ ریاضی) که در آزمون همگانی شرکت‌کرده‌باشند باتوجه به شرایط اختصاصی مندرج در صفحه ۱۷ راهنمای داوطلبان ورود به آموزش عالی سال ۲۵۳۷ تعداد ۱۲۰ نفر برای دوره۴ساله‌لیسانس پرستاری دانشجو میپذیرد.

شرایط:
۱ـ گواهینامه فراغت از تحصیل دوره کامل متوسطه (طبیعی ـ ریاضی)
۲ـ حداکثر سن ۲۵ سال تمام در موقع ثبتنام
۳ـ مجرد بودن
۴ـ برخورداری از سلامت کامل جسمی و روانی
۵ـ موفقیت در مصاحبه حضوری

مدارك لازم
۱ـ فتوکپی گواهنامه ششم متوسطه یا فتوکپی جواز قبولی برای دیپلمه های‌خرداد سالجاری
۲ـریز نمرات ششم‌متوسطه (درصورت امکان)
۳ـ فتوکپی تمام صفحات شناسنامه از هر صفحه‌یکبرگ
۴ـ دو قطعه عکس ۴ × ۶

مدارک فوق باید حداکثرتا آخر وقت اداری روز چهار شنبه ۱۶ر۶ر۲۵۳۶ (شانزدهم شهریور ماه ۲۵۳۶) از طریق پست سفارشی بدانشکده پزشکی و اصلشده باشد، از داوطلبین که مدارک آنها دیرتر از موعد مقرر برسد مصاحبه بعمل نخواهدآمد. مصاحبه درروز های ۲۰ و ۲۱ و ۲۲ و ۲۳ شهریور ماه در محل دانشکده پزشکی بعمل خواهد آمد. ضمنا داوطلبین بایستی‌درموقع مصاحبه اصل کارنامه آزمون همگانی و اصل شناسنامه خود را بهمراه داشته باشند و مدارک رسیده بهیچ عنوان مسترد نخواهد شد.

نحوه پذیرش
دانشکده پزشکی پس از بررسی معدل کتبی دیپلم و جمع‌کل نمرات آزمون همگانی و با توجه به نمره مصاحبه‌و ضوابط وزارت علوم و آموزش عالی به ترتیب امتیاز فضلی دانشجویان آموزشگاه عالی پرستاری را انتخاب خواهد کرد.

برنامه سینماها

تماشای فیلمهائی که با علامت (×) مشخص شده برای اشخاص کمتر از ۱۸ سال ممنوع است.

❋ اسمان خراش جهنمی ـ رنگی استیومک کوئین
کسری (۸۲۶۹۳۹) ۱۰/۱۵ـ ۱ـ ۳/۴۵ـ ۶/۳۰ـ ۹/۱۵
متروپل (۳۱۹۴۱۰) ۹ـ ۱۲ـ ۳ـ ۶ـ ۹
تخت جمشید (۶۵۲۵۵۰) ۱۱ـ ۱/۴۵ـ ۴/۳۰ـ ۷/۱۵ـ ۱۰
❋ اسپارتاکوس ـ رنگی ـ ۷۰ میلیمتری ـ استریوفونیک
کریستال (۳۱۷۶۷۵) ۹/۳۰ـ ۱۲/۳۰ـ ۳/۳۰ـ ۶/۳۰ـ ۹/۳۰
❋ آخرین مردان سرسخت ـ رنگی ـ چارلتون هستون
پارامونت (۶۴۸۳۲۱) ۱۱/۳۰ـ ۱/۳۰ـ ۳/۳۰ـ ۵/۳۰ـ ۷/۳۰
❋ اسکورچی ـ رنگی ـ کانی استیونس
امپایر (۸۹۳۹۴۲) ۱۱/۱۵ـ ۱/۳۰ـ ۳/۳۰ـ ۵/۳۰ـ ۷/۳۰ـ ۹/۴۵
❋ انسان و حیوان ـ سینما سکوپ رنگی
گلدیس (۶۲۸۷۱۳) ۱۱/۱۵ـ ۳/۳۰ـ ۵/۳۰ـ ۷/۳۰
❋ آه ـ محصول هندوستان
آسمان آبی (۳۴۱۶۶۸) ۹ـ ۱۱ـ ۱ـ ۳ـ ۵ـ ۷ـ ۹
❋ اورسوس ـ سینماسکوپ رنگی
رکس (۳۱۸۲۴۲) ۱۰/۳۰ـ ۲/۳۰ـ ۴/۳۰ـ ۶/۳۰ـ ۸/۳۰
❋ الماسها ابدیند ـ تسویه‌گر
البرز (۳۰۴۲۵۸) ۸/۳۰ـ ۱۲ـ ۳/۳۰ـ ۷ـ ۸/۳۰
❋ بادبادک ـ رنگی ـ پیترفالک
پولیدور (۸۹۲۷۳۱) ۱۱/۳۰ـ ۱/۳۰ـ ۳/۳۰ـ ۵/۳۰ـ ۷/۳۰ـ
❋ تاکسی هوس ـ رنگی ـ ماریزامل
آتلانتیک (۸۹۷۱۷۱) ۱۱/۱۵ـ ۱/۳۰ـ ۳/۳۰ـ ۵/۳۰ـ ۷/۳۰ـ
❋ تجربه تلخ جوانی ـ سینماسکوپ رنگی
آریا (۳۱۹۱۸۴) ۹ـ ۱۱ـ ۱ـ ۳ـ ۵ـ ۷ـ ۹
❋ جوناتان و حقه های ازدواج ـ رنگی هانیزرومان
شهرفرنگ (۶۲۸۶۲۸) ۱۱/۱۵ـ ۱/۱۵ـ ۳/۱۵ـ ۵/۱۵ـ ۷/۳۰ـ
❋ خانم دلش موتور میخواد ـ بهمن مفید ـ پوری بنائی
اونیورسال (۹۲۶۹۵۳) ۹ـ ۱۱ـ ۱ـ ۳ـ ۵ـ ۷ـ ۹
ایران (۳۱۶۳۵۴) ۹ـ ۱۱ـ ۱ـ ۳ـ ۵ـ ۷ـ ۹
سایینا (۳۵۲۴۴۲) ۹ـ ۱۱ـ ۱ـ ۳ـ ۵ـ ۷ـ ۹
تیسفون (۸۵۸۸۸۲) ۹ـ ۱۱ـ ۱ـ ۳ـ ۵ـ ۷ـ ۹
رنگین کمان (۷۴۵۷۶۰) ۱۰ـ ۱۲ـ ۲ـ ۴ـ ۶ـ ۸
موناکو (۷۳۵۵۷۶) ۹ـ ۱۱ـ ۱ـ ۳ـ ۵ـ ۷ـ ۹
کارون (۹۵۵۱۶۵) ۱۰/۳۰ـ ۲/۳۰ـ ۶/۳۰ـ ۸/۳۰
دریا (۳۴۱۷۴۶) ۹ـ ۱۱ـ ۱ـ ۳ـ ۵ـ ۷ـ ۹
پاسیفیک (۷۵۳۳۱۱) ۱۱ـ ۳/۳۰ـ ۵/۳۰ـ ۷/۳۰ـ ۹/۳۰
آستارا (۲۷۴۰۲۲) ۱۰/۳۰ـ ۲/۳۰ـ ۴/۳۰ـ ۶/۳۰ـ ۸/۳۰
❋ (×) خوشگل کمرباریک ـ رنگی ـ کارمن ویلایی
تاج (۳۱۳۸۶۴) ۹/۱۵ـ ۱۱ـ ۱ـ ۳ـ ۵ـ ۷ـ ۹/۱۵
❋ خاموشی سپید ـ سینما سکوپ رنگی
میامی (۷۵۴۳۲۹) ۹ـ ۱۱ـ ۱ـ ۳ـ ۵ـ ۷ـ ۹
سیلوانا (۳۶۳۷۷۷) ۹ـ ۱۱ـ ۱ـ ۳ـ ۵ـ ۷ـ ۹
❋ دو دینامیت خوشگل ـ رنگی ـ کلودیا جنینگز
دیانا (۶۴۷۳۶۵) ۱۱ـ ۱ـ ۳ـ ۳۰/۵ـ ۷/۳۰ـ ۹/۳۰
❋ دردسر یک کارمند ـ رنگی ـ پاگولو
شهرتماشا (۹۲۸۶۸۶) ۱۱/۳۰ـ ۱/۳۰ـ ۳/۳۰ـ ۵/۳۰ـ ۷/۳۰ـ ۹/۳۰
❋ رابین‌هود ـ رنگی ـ والت دیسنی
سانترال (۹۲۸۶۸۶) ۱۰/۳۰ـ ۱۲/۴۵ـ ۳ـ ۵/۱۵ـ ۷/۳۰ـ ۹/۴۵
گلدن سیتی (۶۶۳۳۶۹) ۱۱/۳۰ـ ۱/۳۰ـ ۳/۳۰ـ ۵/۳۰ـ ۷/۳۰ـ ۹/۳۰
❋ رابطه ممنوع ـ رنگی ـ گلندا جکسون
سینه موند (۶۴۸۴۲۲) ۱۰/۴۵ـ ۱ـ ۳ـ ۵/۱۵ـ ۷/۳۰ـ ۹/۴۵
❋ زن و اعتیاد ـ رنگی ـ ماراکروز
سیلورسیتی (۲۶۱۲۰۵) ۱۱/۳۰ـ ۱/۳۰ـ ۳/۳۰ـ ۵/۳۰ـ ۷/۳۰ـ ۹/۴۵
ادئون (۳۱۸۱۱۸) ۱۱ـ ۱ـ ۳ـ ۵ـ ۷/۱۵ـ ۹/۳۰
❋ سنگام ـ رنگی ـ راج کاپور ـ ویجنتی مالا
همای (۳۱۶۶۶۹) ۹ـ ۱۲ـ ۳ـ ۶ـ ۹
❋ شیرفروش ـ نورمن ویزدوم
شهرقشنگ (۶۴۷۷۷۷) ۱۱ـ ۱ـ ۳ـ ۵ـ ۷ـ ۹
❋ شب غریبان ـ گوگوش ـ فرزان دلجو
آسیا (۴۶۲۹۰۹) ۹ـ ۱۱ـ ۳ـ ۵ـ ۷ـ ۹/۱۵
اروپا (۳۰۳۱۷۹) ۱۰/۳۰ـ ۲/۳۰ـ ۴/۳۰ـ ۶/۳۰ـ ۸/۳۰
مولن‌روژ (۷۵۲۹۲۹) ۱۱ـ ۱ـ ۳ـ ۵ـ ۷ـ ۹
نپتون (۷۶۰۳۱۶) ۱۱ـ ۱ـ ۳ـ ۵ـ ۷ـ ۹
لیدو (۹۵۱۵۱۱) ۱۰ـ ۱۲ـ ۲ـ ۴ـ ۶ـ ۸
ژاله (۳۰۴۱۲۰) ۱۰/۳۰ـ ۲/۳۰ـ ۴/۳۰ـ ۶/۳۰ـ ۸/۳۰
المپیا (۹۲۶۷۹۶) ۱۱ـ ۱ـ ۳ـ ۵ـ ۷/۱۵ـ ۹/۱۵
پاسارگاد (۴۳۲۷۸۲) ۹ـ ۱۱ـ ۳ـ ۵ـ ۷ـ ۹
توسکا (۵۳۹۵۴۴) ۹ـ ۱۱ـ ۳ـ ۵ـ ۷ـ ۹
چرخ فلک (۹۵۰۵۵۸) ۹ـ ۱۱ـ ۱ـ ۳ـ ۵ـ ۷ـ ۹
شهوند (۳۵۴۰۴۰) ۹ـ ۱۱ـ ۱ـ ۳ـ ۵ـ ۷ـ ۹
❋ طالع نحس ـ رنگی ـ گریگوری پک
برلیان (۳۹۳۵۳۵) ۹ـ ۱۱ـ ۱ـ ۳ـ ۵ـ ۷ـ ۹
❋ عشق بزرگ چارلی ـ چارلی چاپلین
دیاموند (۸۴۸۴۰۰) ۱۱/۱۵ـ ۱/۴۵ـ ۳/۳۰ـ ۵/۳۰ـ ۷/۳۰ـ ۹/۴۵
❋ فستیوال فیلمهای هندی
حافظ (۳۹۱۰۷۴) ۱۰/۳۰ـ ۲/۳۰ـ ۴/۳۰ـ ۶/۳۰ـ ۸/۳۰
❋ فصل عشق ـ رنگی ـ شمی کاپور ـ ممتاز
شهناز (۷۵۴۶۲۶) ۹ـ ۱۱ـ ۱ـ ۳ـ ۵ـ ۷ـ ۹
❋ فرانگشتین جوان ـ رنگی ـ پیتربول
بولوار (۶۵۵۲۹۲) ۱۱/۳۰ـ ۱/۳۰ـ ۳/۳۰ـ ۵/۳۰ـ ۷/۳۰ـ ۹/۳۰
❋ فستیوال فیلمهای فردین و بیک ایمانوردی
الوند (۳۵۶۵۳۸) ۱۰ـ ۲۲ـ ۲ـ ۴ـ ۶ـ ۸ـ ۱۰
کیهان (۵۴۳۳۶۰) ۹ـ ۱۱ـ ۱ـ ۳ـ ۵ـ ۷ـ ۹
❋ فراری گرفتار ـ رنگی ـ ساتیهور کومار
نسرطلائی (۷۵۹۶۲۲) ۹ـ ۱۱ـ ۱ـ ۳ـ ۵ـ ۷ـ ۹
❋ قیمت یک زندانی ـ سینما اسکوپ رنگی
دروازه طلائی (۳۵۲۱۶۰) ۹ـ ۱۱ـ ۱ـ ۳ـ ۵ـ ۷ـ ۹
❋ قیمت یک زندانی ـ سینما سکوپ رنگی
پارک (۳۱۹۶۳۷) ۹ـ ۱۱ـ ۱ـ ۳ـ ۵ـ ۷ـ ۹
❋ کینگ کونگ ـ رنگی ـ جف بریجز
ریولی (۷۵۷۷۷۷) ۱۰ـ ۱۱/۳۰ـ ۳ـ ۵/۳۰ـ ۸ـ ۱۰/۱۵
❋ کوسه ـ رنگی ـ برت رینولدز ـ ارتورکندی
رویال (۸۲۹۷۸۵) ۱۰ـ ۱۲ـ ۲ـ ۴ـ ۶ـ ۸ـ ۱۰
❋ گروهبان فرانکو ـ مشت های فولادین
نادر (۳۱۴۷۹۵) ۹ـ ۱۱ـ ۱ـ ۳ـ ۵ـ ۷ـ ۹
❋ مرگ ساز ـ رنگی ـ کلینت ایستوود
کاپری (۹۲۸۴۰۱) ۹ـ ۱۱ـ ۱ـ ۳ـ ۵ـ ۷ـ ۹
❋ مادر سرگردان ـ رنگی درمندرا ـ آشوک کمار
ارانوس (۵۲۷۹۷۱) ۱۰/۳۰ـ ۱ـ ۳/۳۰ـ ۶ـ ۸/۳۰
❋ (×) ماتیک ـ رنگی ـ مارگوهمینگوی
شهرقصه (۶۲۷۲۹۰) ۱۱ـ ۲ـ ۴ـ ۶ـ ۸ـ ۱۰
❋ میخواهم زنده بمانم ـ سوزان هیوارد
پانوراما (۳۴۴۷۵۰) ۹/۳۰ـ ۱۱/۳۰ـ ۱/۳۰ـ ۳/۳۰ـ ۵/۳۰ـ ۷/۳۰ـ ۹/۳۰
❋ مخلوق خارق‌العاده ـ سینما سکوپ رنگی
سهیلا (۳۱۶۴۲۴) ۱۱/۳۰ـ ۲/۳۰ـ ۴/۳۰ـ ۶/۳۰ـ ۸/۳۰
مراد (۷۵۳۳۸۲) ۹ـ ۱۱ـ ۱ـ ۳ـ ۵ـ ۷ـ ۹
ری (۵۲۲۵۷۸) ۱۰ـ ۱۲ـ ۲ـ ۴ـ ۶ـ ۸ـ ۱۰
❋ (×) هوسهای قبل از مرگ ـ رنگی ـ فمی بنوسی
ب.ب (۸۲۹۶۴۱) ۱۰ـ ۱۲ـ ۲ـ ۴ـ ۶ـ ۸ـ ۱۰
❋ هدیه مادربزرگ ـ رنگی ـ ادویژفنگ
مازستیک (۶۶۸۴۶۱) ۱۱ـ ۱ـ ۳ـ ۵ـ ۷ـ ۹
❋ یکبار برای همیشه ـ رنگی ـ آلسیواورانو
پلازا (۶۴۴۲۵۵) ۹ـ ۱۱ـ ۱ـ ۳ـ ۵ـ ۷ـ ۹

❋ سئانس انگلیسی
گلدیس ساعت ۹/۳۰ (انسان و حیوان)

سینما کریستال: اسپارتاکوس
رنگی ـ ۷۰ میلیمتری ـ استریوفونیک

در جنوب جنگ درست در ساعت ۴ صبح روز سوم شهریور آغاز شد

حضور آلمانها در ایران، بهانه حمله متفقین

اولین بخش از این مطلب تحقیقی، پریروز(پنجشنبه) در صفحه ۵ چاپ شد و امروز دومین بخش را در این صفحه مطالعه می‌فرمائید. این مطلب از این پس تا پایان در همین صفحه چاپ خواهد شد.

بودند، مطالعه میکرد. بمحض ورود نخست وزیر، دست از کار کشید و با قیافه تعجب‌آمیزی پرسید:

- چه خبر است؟ چه اتفاقی افتاده که صبح باین زودی میبایست بمن میگفتید؟

منصور با صدائی لرزان و متشنج ماجرا را از اول تا آخر برای شاه تعریف کرد و بعدهردو یادداشت را روی میز اعلیحضرت گذاشت.

شاه نگاهی به یادداشت ها انداخت و بعد با حالی ناراحت و عصبانی از منصور پرسید:

- نگفتند علت این کار چه بود؟

منصور جوابداد:

- قربان علت را پرسیدم، اما وزیر مختار انگلیس گفت نمیدانم:

شاه در اندیشه فرو رفت.

چطور ممکن است آنها چیزی ندانند؟ شاید دستور دارند که حرفی نزنند؟ چرا نمیخواهند ما از علت واقعی این حمله خبر داشته باشیم؟

بعد ناگهان رو به عامری کرده، گفتند:

- عامری زود برو، سفیر روس و انگلیس را اینجا بیار. فکر میکنم اگر خودم با آنها حرف بزنم، شاید بتوانم علت واقعی این تعرض را بفهمم.

عامری تعظیم کرد و بیرون رفت. با اتومبیل یکراست به محل ییلاقی وزارتخارجه برگشت. اولین تلفن را بسفارت روس در زرگنده زد، ولی تلفن چی سفارت باو اطلاع داد آقای سفیر خوابیده‌اند و دستور داده‌اند که زودتر از ساعت دوبعدازظهر ایشان را بیدار نکنند.

بسفارت انگلیس تلفن زد تا شاید بوسیله بولارد بتواند سفیر روس را از خواب بیدار کند.

اما یکی از اعضای سفارت انگلیس باو جواب داد:

- آقای بولارد درخواب هستند، و چون دیشب تا دیر وقت بیدار بوده‌اند تصور نمیکنم که زودتر از ساعت نه بتوانید با ایشان صحبت کنید.

درهمان لحظاتی که عامری میکوشید تا شاید وسیله‌ای برای تماس با سفرای دول مهاجم پیدا کند، اولین گزارشهای مربوط به حمله قوای روس و انگلیس بمرزهای بیدفاع ایران بدفتر نظامی شاه رسید...

برخورد ساعد و مولوتف

اندکی از ساعت چهارصبح گذشته بود که رضاشاه و منصور به وسیله یادداشتهای سفرای روس و انگلیس درایران، از فاجعه خبردار شدند.

اما پیش از شاه و نخست وزیر، نخستین ایرانی که ازاین حادثه آگاه گردید، مرحوم محمد ساعد مراغه‌ای، سفیر وقت ایران در شوروی بود. او دوساعت جلوتر از آنکه این خبر وحشت‌انگیز به شاه برسد، از فاجعه با خبر شد. مولوتف وزیر خارجه شوروی، ساعد را در ساعت یک بامداد به کاخ کرملین دعوت کرد. بی مقدمه شروع به صحبت کرد وگفت:

- قوای شوروی و انگلیس مرزهای ایران را موردحمله قرار داده‌اند:

گزارشی که ساعد ازاین ملاقات به وزارت خارجه ایران مخابره کرد، یکی از اسناد کاملا محرمانه دولت شاهنشاهی است که بجهاتی انتشار متن کامل آن، هنوزهم پس‌ازگذشت سی و پنج سال از حادثه، مصلحت نیست. این سند که از سیزده هزاروپانصد کلمه تنظیم شده، حاوی جزئیات گفتگوئی است که درآن شب بحرانی بین وزیر خارجه شوروی و ساعد گذشته است.

کسانی که متن کامل این سند را خوانده‌اند، میگویند جسارت و شجاعت سفیر ایران در مسکو در گفتگوی مولوتف حیرت‌انگیز - و بهتر گفته شود - قابل ستایش و تمجید است.

خلاصه‌ای ازاین سند که تاکنون درجائی انتشار نیافته چنین است:

شماره: ۳۲۵

تاریخ: ۱۳۲۰/۶/۳

وزارت امور خارجه

ساعت یک بعدازنصف شب سوم شهریور از طرف آقای مولوتف بعمارت ییلاقی سفارت کبری شاهنشاهی ایران تلفن شد و اینجانب را برای مذاکراتی بمسکو دعوت کردند. با آنکه باران بشدت می بارید، و بمناسبت مقررات جنگی تمام چراغها بکلی خاموش و میبایستی با اتومبیل بی چراغ حرکت کرد، بزحمت زیادی در تاریکی شب ازمیان عده بیشماری کامیونهای نظامی، که علی‌التوالی درحرکت بودند گذشته، ساعت سه و ربع کم صبح به مسکو رسیدم. همراه آقای اعتصامی مستشار سفارت کبری بقصر کرملین - بعمارتی که سابقا دادسرای استان مسکو بود و حال محل کار آقای مولوتف و کمیسرهای دیگر است رفتیم. پس ازیک ربع انتظار آقای مولوتف آمد. ازاینکه دراین وقت شب و بی موقع مرا دعوت کرده بود معذرت خواست و اظهار داشت:

- نظر به اینکه عده بسیار مهمی ازعمال آلمانی بعناوین مختلفه درایران برعلیه دولت شوروی و متحدش انگلستان مشغول دسیسه و تحریکات میباشند، و دولت ایران تاکنون به یادداشتهای دولتین انگلیس و شوروی وقعی نگذاشته است، و چنانکه تقاضا شده بود اقدامی در اخراج آنان از خاک ایران بعمل نیاورده، و بلکه رویه خصمانه هم نسبت بما وانگلیسها اتخاذ نموده است، دولت شوروی طبق ماده شش قرارداد مودت ۱۹۲۱ به ارتش سرخ امر داده است که وارد خاک ایران شوند. مخصوصا خاطرنشان می نمایم که این اقدام دولت شوروی بهیچوجه برعلیه ملت ایران نبوده وبه محض اینکه عللی که این اقدام را ایجاب نموده‌اند ازمیان برداشته شود، ارتش شوروی فورا ایران را تخلیه خواهد کرد. تمام قضایا ضمن یادداشتی که الان بشما تسلیم میکنم درج است.

من جواب دادم:

- اولا بعنوان سفیرکبیر دولت شاهنشاهی و بنام دولت ایران و ثانیا بعنوان یک فرد ایرانی یعنی بنام ملت ایران برعلیه این اقدام دولت شوروی ونقض مصونیت ایران جدا اعتراض میکنم.

دوم علتی که برای این اقدام غیرمحق خود ایراد کردید باعث تعجب است، زیرا چنانکه میدانید دولت شاهنشاهی ازهمان روز اول شروع این مذاکرات خواهش دولتین شوروی و انگلیس را حسن استقبال کرد وعده معتنابهی ازآلمانها را درهمان روزهای اول ازایران اعزام داشت. اختلاف نظر در طرزطرح قضیه بود. زیرا طرز انشاء یادداشتهای مزبور برخلاف حقوق حاکمیت و استقلال ایران بود و صورت یادداشت غیرقابل قبولی را داشت. تقاضای دولت ایران هم این بود که طرزانشاء و نگارش آنها اصلاح گردد و چنانکه درتهران و مسکو و لندن مکررا وعده داده شده بود مقامات مربوطه ایران در اعزام قسمت اعظم آلمانهای مقیم ایران موافق بودند. بعلاوه باید یک باردیگر خاطرنشان کنم که عده‌ی آلمانها درایران خیلی محدود و بیش از هفتصدنفر نیست، و اینکه مقامات انگلیسی و شوروی عده آنها را برچندین هزارتخمین می زنند صحیح نمی باشد. تمام خارجیان درایران تحت کنترل مخصوصی بوده و صدور روادید ورود آنان تابع مقررات بسیار سختی است، بطوریکه هیچ خارجی نمی تواند خاک ایران را محل دسیسه و عملیات سیاسی نماید. موجب نهایت تاسف است که ماده شش قرارداد مودت ۱۹۲۱ را دست آویز قشون کشی بایران مینمائید. البته میدانید این ماده موقعی نوشته شده است که ارتش انگلیس ایران را تصرف نموده به قفقازیه هم آمده بود. باصطلاح این ماده برعلیه تجاوز قشون انگلیس بایران درعهدنامه گنجانده شده است و حقیقتا موجب بسی حیرت است که دولت شوروی ماده‌ای را که بعنوان حمایت تمامیت و حاکمیت و استقلال ایران درعهدنامه گنجانده بود، امروز برعلیه تمامیت و حاکمیت و استقلال ایران بکار میبرد. بعلاوه درماده شش ذکر شده درصورتیکه قشون دولت دیگری بایران دست اندازی نماید - که امروز بهیچوجه چنین قضیه‌ای وجود ندارد و بهمین جهت هم هیچ دلیلی این اقدام دولت شوروی را نمیتواند تبرئه نماید - لذا جدا خواهش میکنم فورا اقدام لازم بفرمائید که از ورود قشون بایران جلوگیری شود تا بتوانم تمام اقدامات لازمه را برای تامین نظریات شما بعمل آورم.

آقای مولوتف اظهار داشت:

- عده آلمانها درایران، طبق اطلاعاتی که داریم، خیلی بیش ازانست که مقامات وآسته قلمداد مینمایند اینکه میگوئید دولت ایران اقدام به اخراج آلمانها نموده و عده‌ای هم خارج شده‌اند نظر ما را تامین نمیکند. استدلال درمفهوم ماده شش هم صحیح نیست، زیرا علاوه براینکه قشون انگلیس وارد ایران شده، باوجود عده‌ی زیادی آلمانی درایران، مادر قشون کشی بایران محق هستیم، و چون تصمیم قطعی گرفته شده است، متاسفانه نمی توانم از ورود قشون بایران جلوگیری کنم. از شخص شما خواهشمندم اقدامات لازم بفرمائید که این قضیه بطور مسالمت‌آمیزی انجام یابد.

جواب دادم:

- پاسخهای جنابعالی بهیچوجه مقنع نبوده و باید با نهایت تاسف اظهار دارم برخلاف آنچه که تاکنون دولت شوروی اظهار میداشت که سیاست مستقلی را داراست، دراین عمل حق شکنانه دولت شوروی کاملا تابع نظریات و سیاست دیگران شده است.

آقای مولوتف با لحن برداشته آتش زد و یک بار دیگر گفت:

- بلی مطمئن باشید ما این دشمن را درهم خواهیم شکست.

باز از طرف من جز سکوت چیزی نشنید و ملاقات درساعت سه و نیم بعدازنصف شب بپایان رسید.

سفیر کبیر

محمد ساعد

در جنوب، جنگ درست در ساعت چهار صبح روز سوم شهریور آغاز شد. مطابق گزارشهائی که در آن روز و روزهای بعد بستاد ارتش در تهران رسید، حمله ناگهانی قوای انگلیس در شهرهای ساحلی با شلیک توپهای یک رزمناو انگلیسی که از چندی قبل بعنوان

آبادان از شلیک آتشبارهای رزمناو انگلیسی بلرزه درآمد

گرفتن نفت و آب و تهیه آذوقه جهت ملوانان خود وارد آب‌های گرم خلیج فارس شده و در هفتاد متری ساحل آبادان پهلو گرفته بود، آغاز شد.

ماجرا آنطور که بعدها سربازان و تفنگداران دریائی جنوب حکایت کردند، چنین است:

روز دوم شهریور، در حدود ساعت شش بعد از ظهر، یک رزمناو انگلیسی به فرماندهی آدمیرال «رتورتنوت» با کسب اجازه از فرماندهان نیروی دریائی دولت شاهنشاهی، از آبهای خلیج فارس گذشت و وارد آبادان شد.

این رزمناو انگلیسی درست در مقابل ناوپلنگ که مأمور دفاع و حفاظت از پالایشگاه نفت بود، در دریا پهلو گرفت. ظاهرا علت ورود کشتی مذکور بآبهای آبادان تهیه سوخت و آذوقه جهت کارکنان و ملوانان خود بود که مقامات نیروی دریائی ایران در نهایت حسن‌نیت آنرا پذیرفته بودند.

ادامه دارد

ناگهان در یک سپیده‌دم (۲)

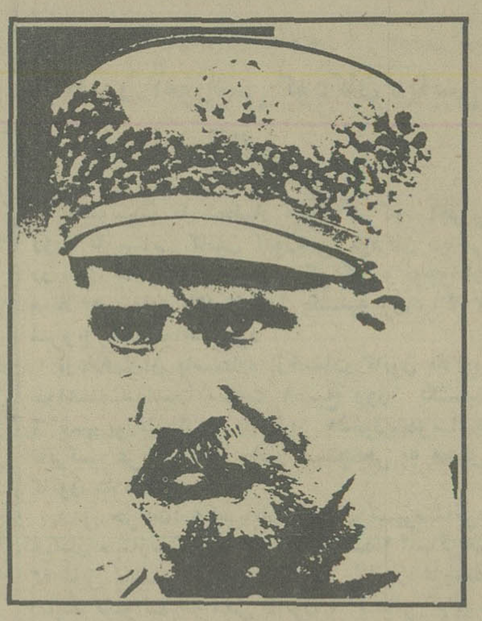

نگاه تازه به فاجعه شهریور ۲۰

نوشته‌ی: فریدون خادم

«... دولتهای شوروی و انگلستان اطلاعات دقیقی دردست دارند که آلمانیهای مقیم ایران خیال کودتا علیه دولت شاهنشاهی ایران را دارند و تصمیم جدی براین گرفته‌اند که دولت دست نشانده و متحدی برای خود درایران روی کارآورند...»

«... دولتهای شوروی و انگلستان بمنظور حفظ منافع حیاتی خود مصلحت دراین می بینند که قوای نظامی خود را بداخل خاک ایران وارد نمایند...»

«... دولت ایران میتواند مطمئن باشد که این اقدام، یعنی تصرف خاک ایران بهیچوجه برعلیه ملت ایران نبوده و دولتهای شوروی و انگلستان هیچگونه نقشه و منظوری برای اشغال یا تمامیت خاک آن ندارد...»

«... اقدامات نظامی دولت موقت بوده و پس از رفع شدن بحران حاضر، ادامه نخواهد یافت...»

مرور دوباره یادداشتها تمام شده بود که منصور به سعدآباد رسید. وقتی شاه از ورود منصور و تقاضای شرفیابی او اطلاع یافت، خیلی تعجب کرد. پرسید:

- مگر چه کار مهمی پیش آمده که دراین وقت صبح باید مرا ببینند؟ بهرحال بگوئید فورا بیایند!

درست درهمین لحظه عامری نیز رسید. منصور باتفاق او به اطاق کار رضاشاه وارد شد. اطاق کار و اقامتگاه رضاشاه در قسمت شمالی باغ سعدآباد قرار داشت.

وقتی منصور و عامری وارد دفتر کار شاه شدند، شاه پشت میزش نشسته بود و داشت گزارشی را که درباره ساختمان یک کارخانه جدید باو داده

آگهی پذیرش دانش آموز بهیاری

آموزشگاه بهیاری اداره بهداری و بهزیستی شهرستان قم برای سال تحصیلی ۳۷ ـ ۲۵۳۶ تعدادی داوطلب پسر از طریق آزمون ورودی و مصاحبه با شرایط زیر می‌پذیرد.

۱ـ دارا بودن گواهینامه دوم دبیرستان در رشته خدمات یانظری
۲ـ حداقل سن ۱۶ سال تمام و حداکثر ۲۲ سال تمام
۳ـ برخورداری ازسلامت جسمی وروانی داوطلبان میتوانندبرای آگاهی وثبتنام از تاریخ درج آگهی لغایت ۳۰ر۶ر۳۶ همه‌روزه باستثنای ایام تعطیل ازساعت ۸ الی ۱۴ بادر دست داشتن مدارك زیر به‌محل آموزشگاه‌واقع در قم خیابان پهلوی (ایستگاه راه آهن)جنب اداره بهداری ـ آموزشگاه بهیاری قم مراجعه نمایند . تلفن ۶۶۸۸
۱ـ عکس ۳×۴ دوقطعه
۲ـ اصل شناسنامه و یکبرك فتوکپی کامل‌آن
۳ـ یکبرك گواهی‌حسن‌اخلاق ازدبیرستان مربوط
۴ـ رسید بانکی مبنی برپرداخت مبلغ ۳۰۰ ریال بحساب جاری شماره ۹۰۳۲۶ بهداری و بهزیستی در بانك ملی شعبه قم
۵ـ فتوکپی گواهینامه یا کارنامه قبولی یوم دبیرستان طبق نظام جدید و یاسیکل یا کارنامه چهارم و پنجم متوسطه نظام قدیم(گروه خدمات بهداشتی و در صورت لزوم از سایر رشته ها)
۶ـ ارائه برك خاتمه خدمت یامعافیت‌از خدمت زیر پرچم (برای مشمولان)
۷ـ آموزشگاه شبانه روزی نیست و به دانش‌آموزان کمك هزینه تحصیلی ماهیانه پرداخت میشود .

اداره بهداری و بهزیستی شهرستان قم

پذیرش دانشجو برای آموزشگاه عالی بهداشت دهان و دندان

آموزشگاه عالی بهداشت دهان و دندان وابسته به دانشکده دندانپزشکی دانشگاه‌ملی ایران برای سال تحصیلی ۳۷ـ۲۵۳۶عده‌ای دیپلمه دختر (طبیعی و ریاضی) می پذیرد. مدت تحصیل آموزشگاه مذکور دو سال است و در پایان این مدت بفارغ‌التحصیلان مدرک فوق دیپلم بهداشت‌دهان‌ودندان داده میشود.

مدارک و شرایط لازم برای ثبتنام

۱ـ فتوکپی دیپلم یا گواهی قبولی در امتحانات نهائی سال تحصیلی جاری
۲ـ رونوشت یا فتوکپی شناسنامه دو برگ .
۳ـ عکس شش در چهار ۶ قطعه
۴ـ فتوکپی برگ آزمون همگانی
۵ـ حداکثر سن ۲۵ سال تمام
۶ـ روشن بودن وضع خدمت اجتماعی‌زنان برای دیپلم های سال های قبل
۷ـ رسید مبلغ ۵۰۰ ریال بابت ثبتنام‌که توسط یکی از شعب بانک ملی ایران به حساب جاری شماره ۱۰۰۲ بانک ملی ایران‌شعبه ۶۷۶ دانشگاه ملی ایران واریز شده باشد .

مدارک خواسته شده باید تا آخر وقت اداری روز شنبه ۱۹ر۶ر۳۶ با پست سفارشی به دبیرخانه دانشکده دندانپزشکی دانشگاه ملی ایران (واقع در اوین) واصل شده‌باشد ویا داوطلبان تا تاریخ ۲۲ر۶ر۳۶(به غیر از روز های پنجشنبه و جمعه) شخصا تحویل نمایند .

داوطلبان باید برای اخذ نتیجه مرحله‌اول گزینشی که بانوجه بمعدل کتبی ششم متوسطه و نمره آزمون همگانی خواهد بودساعت ۹ بامداد روز یکشنبه ۲۷ر۶ر۳۶ به دانشکده مراجعه نمایند تا در صورت واجدشرایط بودن ترتیب شرکت آنان در مراحل بعدی انتخاب دانشجو داده شود.

وجه ثبتنام بهیچوجه مسترد نخواهد شد .

دانشگاه ملی ایران

مؤسسه علوم بانکی ایران

ثبت نام دوره لیسانس روزانه

پذیرفته شدگان کدشماره (۵۸۱) جهت ثبت نام در نیمسال اول سال تحصیلی ۳۷ـ۲۵۳۶ باید در روز های شنبه ۱۹ر۶ر۲۵۳۶ و یکشنبه ۲۰ر۶ر۲۵۳۶ از ساعت ۱۲ـ۹ صبح با مدارك زیر به‌موسسه‌علوم بانکی ایران‌واقع‌درخیابان سلطنت‌آباد شماره ۲۰۳ مراجعه نمایند .

۱ـ اصل کارنامه آزمون همگانی سال تحصیلی ۳۷ـ۲۵۳۶
۲ـ اصل ویکبرك فتوکپی گواهینامه یا جواز قبولی ششم متوسطه .
۳ـ یکبرك رسید درخواست صدور تائیدیه دیپلم ازوزارت‌آموزش‌وپرورش
۴ـ اصل و ۴ برك فتوکپی شناسنامه .
۵ـ ۲۴ قطعه عکس ۴×۶
۶ـ اصل و یکبرك فتوکپی معافیت دائم یا انجام خدمت وظیفه و یا دفترچه آماده بخدمت بدون مهر غیبت برای متولدین قبل از ۱۳۳۸

آگهی ثبت نام کلاس تکنیسین

بیمارستان سعدی وابسته بدانشگاه پهلوی برای دوره یکساله تکنیسین اطاق عمل مراقبت بیماران بحرانی و بخش بهبودی از طریق مسابقه ورودی و مصاحبه تعدادی دانش آموز پسر و دختر می پذیرد داوطلبین بایستی دارای گواهینامه ششم متوسطه بوده و برگ معافی یا پایان خدمت داشته و سن آنها از ۲۸ سال بیشتر نباشد واجدین شرائط میتوانند از تاریخ آگهی تا آخر وقت اداری روز ۲۵۳۶/۶/۳۱ همه روزه باستثنای روزهای تعطیل برای ثبت نام بدفتر آموزشگاه واقع در خیابان قصرالدشت بالاتر از سینما سعدی مراجعه و اطلاعات لازم را کسب نمایند.

بیمارستان سعدی

آ ـ ۵۳۸۸

جدول

ویژه شماره ۹۷۲۶ — عادی ۱۱۹۹۸

افقی — ویژه — عمودی

۱ ـ در اصطلاح علم میلیونها میکرب زنده که برروی پوست بدن پراکنده‌اند ـ شعر گفتن در باره مرگ کسی با اظهار دلسوزی ۲ ـ از حواس پنجگانه ـ راننده پایران نهاده ـ به شتاب میرود ۳ ـ ازگازهای صنعتی ـ خداوند ـ زیراتو مبیل‌نهند ـ بعدازتجریش ۴ ـ تنهاست ـ معشوقه مرد خای بود ـ ستاره‌ای در آسمان ـ واحد پول ایتالیا ـ ۵ ـ فروش اول کاسب ـ آغاز و ابتدا ـ کجاست ـ کلمه خطاب ـ ۶ ـ گاهی تسخیری میشود ـ بندری دراروپا ـ گیاه سوزاندنی ۷ـ آتش‌عرب ـ پارچه‌ایکه برروی زخم می بندند ـ پایه و بنیان ـ در قران مجید باجن آمده ۸ ـ شاعر بی نام و نشان ـ نوعی لباس در قدیم ـ ۹ ـ معدن است ـ صورت ـ در حال نشاط و هیجان ـ بانگ جرس ۱۰ ـ دریای عرب ـ دیوان ساختن ـ عطا کننده ۱۱ ـ مایه اصلی ـ از آلات طرب ـ پیش از اصول اید ـ میوه مرکب ۱۲ ـ پسر در لفظ عرب ـ پنیر تازه ـ حتما عشق کارش را ساخته که چنین شده ـ درجه بلندی و کوتاهی صدا ۱۳ ـ در آن از تمام علوم سخن رفته ـ حرف درد ـ آرزوی مو به دل دارد ـ نوعی کباب است ۱۴ ـ جناحی در جنگ ـ از نبردهای معروف در صدر اسلام ـ بازخواست و محاکمه ـ ۱۵ ـ دم پخت ـ ارسطو ساخت و برای سوزاندن دشمنان دریائی به کار رفت.

۱ ـ ذره حاوی برق منفی ـ یکی از مذاهب دین عیسی مسیح ۲ ـ از امراض جلدی ـ مال التجاره ـ عشاق بیشتر می شنوند ۳ ـ چاشنی غذای هندی است ـ دیر نشین ـ زشت و بدمنظر ۴ ـ خالی در ورق ـ پایه حقوق ـ بالا آمدن آب دریا ـ درخت زبان گنجشک

۵ ـ صورت اسامی ـ ماه شب چهارده ـ پول خرد عراق ـ ۶ صنم ـ از فرشتگان مغضوب ـ نوعی خط کش است ۷ ـ در صورت بجوئید ـ مرد خدا ـ یکی از مرکبات ۸ ـ رگ گردن که هنگام غضب متورم میشود ـ گاهی جان بلب میرساند ـ از عوامل سرطان است ـ گاهی سرد و گاهی گرم میشود ۹ ـ از گیاهان زینتی ـ دندانی در دهان ـ کوچک ۱۰ ـ رها شده ـ ازآنان چشم یاری داریم ـ عددیست ۱۱ ـ فهمیدن ـ از مجلات وطنی ـ عوام فریبی ـ ۱۲ ـ سنگ گرانبها ـ حرف درد و افسوس ـ حرکت بسبک کرم ـ عیب و عار ۱۳ ـ پول روسیه ـ سرباز و سپاهی خارجی ـ پایتختی در اروپا ۱۴ ـ از واحدهای زمان ـ فلزیست ـ عضوی از بدن که دردمند باشد ۱۵ ـ از حواریون عیسی مسیح ـ شراب است

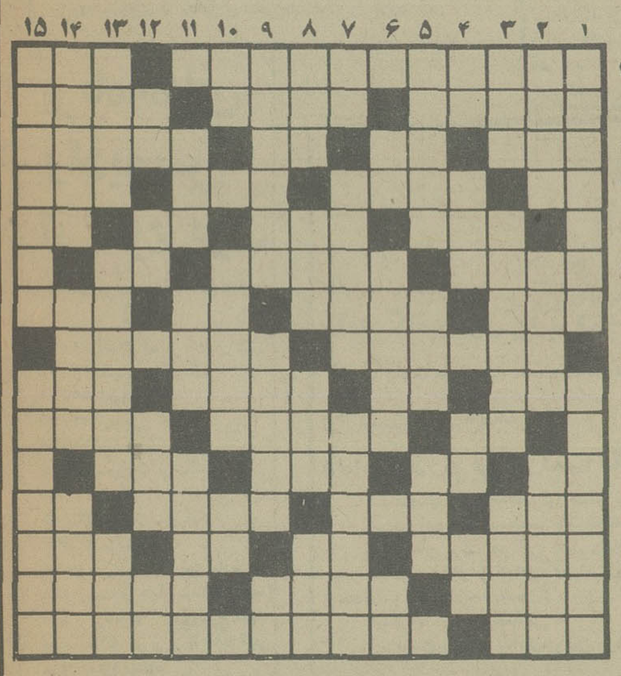

حل جدول های شماره قبل

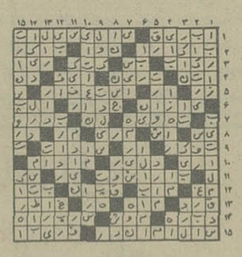

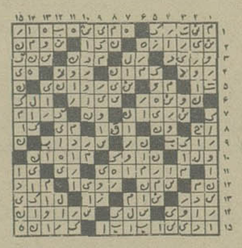

افقی — عادی — عمودی

۱ ـ اثری معروف از چین و بستر ـ سود پول ۲ ـ کتاب آسمانی زرتشتیان ـ هوس ابستن ـ سمت آیرونساید تلویزیون است ۳ ـ انچه در پرده باشد ـ شهر سوهان ـ قاعده و روش ـ همه کس طاقت نگهداری آنرا ندارد ۴ ـ آخر ـ فرزندش سرامد علم شد ـ عقرب ازره کین نمی زند ـ سنگ نوشته ۵ ـ گیاه را تقویت می کند ـ از بادهای خطرناک ـ نام قدیم فرانسه ـ گریز ۶ ـ عبادت پنجگانه ـ گردیدن گرد چیزی ـ از کمر خوشتر است ۷ ـ از ضمایر زبان انگلیسی ـ پولدار و ثروتمند ـ برابر ـ بمبش دوبار منفجر شده ۸ ـ وظیفه خوار میگیرد ـ حدیثش فسانه شد ۹ ـ ساختمان است و سازنده‌اش ـ توانائی ـ بزرگ و زیاد ـ آتش سوزیش از حوادث ناگوار عالم اسلام بود ۱۰ ـ سیگاریست ـ در مشروب فروشی خدمت میکند ـ جای استراحت تابستانها ۱۱ ـ ضمیر متصل ـ زهر ـ حرفی دردستور ـ آب که به بیند خمیر می شود ۱۲ ـ طایفه و عشیره ـ آسمان جل ـ برگونه که میزد زیبائی می آورد ـ نیم صدای سگ ۱۳ ـ ورقه نازك آلو ـ مثل و مانند ـ گیاه شوره‌زار ـ پارچه ایست ۱۴ ـ از گیاهان بیابانی که با پلو میخورند ـ هووی هاجر بود ـ توجه داشتن به کسی ۱۵ ـ بادهان که آید نشان خستگی است ـ دو پسر آدم ابوالبشر.

۱ ـ نوعی ورزش است ـ دوهی در استان خراسان ۲ ـ در خون که بالا رود ناراحتی بار میاورد ـ همیشه توجه به اوامر خداوند دارد ـ به دورخانه می کشند ۳ ـ چه بسیار ـ خداوند چنین است و گره از مشکلات می گشاید ـ زمانی برسر چراغ می نهادند و اکنون عتیقه شده ۴ ـ اسب ترکی ـ سرمای زمستان همراه دارد ـ خاك کوزه گری ـ با تردید آید ۵ ـ در بند چیزی نیست ـ با دشت آید ـ زمین ۶ ـ واحدی در وزن ـ شهری دراستان فارس ـ مثل و مانند ۷ ـ امر به گفتن ـ از نژادهاست ـ خویشاوندی ۸ ـ مکانی است مذهبی ـ عقاید ـ در غرب زندگی میکند ـ حرف تصدیق ۹ ـ همان بلد است ـ از سنگهای گرانبها ـ موجودیست خیالی ۱۰ ـ اگر ـ مانند نی ـ حرف درد ۱۱ ـ خانم زودتربهیده می آورد ـ پایه و اساس ـ وصل کردن و ضمیمه نمودن ۱۲ ـ پایتختی در اروپا ـ حرفی دردهانش بند نشود ـ کاسه چینی برمیدارد ـ عار بی پایان

۱۳ ـ واحدیست در پول ـ جوانمرد باشد ـ در کتابخانه جای گزیده‌اند ۱۴ ـ هیکلش را لای دیوار نهند ـ بازی این شبها در قهوه خانه ـ چرم کیف و کفش ۱۵ ـ خود را شستشو دادن ـ پیشباز رفتن.

امروز و فردا در تلویزیون ببینید

برنامه اول (سکه)

شنبه

۱۸/۴۵ ـ اسلاید و موزیک
۱۹/۰۰ ـ اخبار
۱۹/۰۰۰ ـ اخبار
۱۹/۰۵ ـ کارتون
۱۹/۲۰ ـ قرائت قرآن
۱۹/۳۰ ـ میز گرد مسائل دینی
۱۹/۵۴ ـ دعای قبل از افطار
۱۹/۵۹ ـ اذان مغرب
۲۰/۰۵ ـ خانواده
۲۰/۳۵ ـ تعقیب و گریز
۲۱/۳۰ ـ اخبار
۲۱/۵۰ ـ آقای مربوطه

یکشنبه

۱۸/۴۵ ـ اسلاید+ موزیک
۱۹/۰ ـ اخبار
۱۹/۰۵ ـ کارتون
۱۹/۲۰ ـ قرائت قرآن
۱۹/۳۰ ـ میز گرد مسائل دینی
۱۹/۵۳ ـ دعای قبل از افطار
۱۹/۵۸ ـ اذان مغرب
۲۰/۰۵ ـ مستند ـ پنجره‌ها
۲۰/۳۵ ـ همه از یک خانواده هنرپیشگان ـ نادره گرجی ـ سپیده ـ عرفانی
۲۱/۳۰ اخبار
۲۱/۵۰ ـ آقای مربوطه

تلویزیون بین‌المللی

شنبه

۱۹/۰۰ ـ اخبار
۱۹/۲۰ ـ مطب دکتر
۱۹/۴۵ ـ کاراموزان وکالت
۲۰/۳۵ ـ هالیوود و ستارگان
۲۱/۰۰ ـ پری میسن
۲۱/۵۰ ـ خلاصه اخبار

یکشنبه

۱۹/۰۰ ـ اخبار
۱۹/۲۰ ـ تیله مرمری
آبی رنگ
۱۹/۴۵ ـ شومری
تیلورمور
۲۰/۱۰ ـ مک میلان
و همسر
۲۱/۵۰ ـ خلاصه اخبار

برنامه دوم

شنبه

۱۹/۲۰ ـ موسیقی و اسلاید
۱۹/۳۰ ـ مک‌میلان ازونسا خرداری؟ کارگردان: جیمز شلدون
۲۱ ـ حادثه جویان شماره ۳۷ با شرکت چاک کانرز
۲۱/۲۵ ـ سئوال مردم پاسخ مسئولان
۲۱/۳۵ ـ اخبار
۲۱/۴۵ ـ چند ترانه

یکشنبه

۱۹/۳۰ ـ خانه کوچک
۲۰/۲۰ ـ مسابقه هزار امتیازی
۲۰/۵۰ ـ اسرار دریای سرخ
مرگ سعید علی کارگردان: پیرلاری با شرکت: پیرماسیمی
۲۱/۲۵ ـ سئوال مردم پاسخ مسئولان
۲۱/۳۰ ـ اخبار
۲۱/۴۵ ـ چندترانه

گزارش نهایی سومین جشنواره رقص، موسیقی، تئاتر و فیلم خانه‌های جوانان ساری

شور و اشتیاقی که جهت و نتیجه نیافت

جشنواره هنری ساری که در واقع مرحله نهایی مسابقات هنری خانه‌های جوانان شیروخورشید سرخ ایران بود، به پایان رسید، اما این مسابقه هنری نتوانست چهره برتر و یا گروه برتری را معرفی کند، چون نمایشنامه‌ها سخت ضعیف بود و جاز موزیک چنگی به دل نمیزد

در این میان رقص محلی و موسیقی ایرانی بود که بدل نشست، اما از تعداد گروههای شرکت کننده دراین دو رشته می شد دریافت که این رشته‌ها فقط به سلامتی جاز موزیک و تئاتر به جشنواره راه جسته‌اند، در حالیکه همین دو رشته بود که از ارزشهای نسبی برخوردار بود.

بهر حال اجتماع ۱۵ ـ ۱۶ روزه نزدیک به چهارصدو پنجاه پسر و دختر و گروهی کارشناس در رشته‌های مختلف هنری به پایان رسید، در حالیکه کمترین انتظار جوانان شرکت کننده در جشنواره برای دریافت و آگاهی از نظر کارشناسان برآورده نشد.

بعنوان مثال اعضای گروههای تئاتری انتظار داشتند از وجود هنرمندانی چون علی نصیریان و محمدعلی کشاورز و یا کارشناسان تحصیلکرده‌ای چون مرضیه لشگری استفاده کنند، در حالیکه اصلا و ابدا از اندوخته‌ها و تجربه‌های آنان چیزی دستگیرشان نشد.

علی نصیریان در یک سخنرانی بعنوان مسئول اداره تئاتر به جوانان گفت: اینقدر از بی تالاری گله نکنید، هیچ عیبی ندارد در کوچه و خیابان نمایشهایتان را عرضه کنید.

همانطور که پدرانمان تعزیه و نمایش تخته حوضی را خارج از تئاتر جعبه‌ای اجرا می‌کرده‌اند. اگر به این ترتیب کار کنید احتیاجی به تالار نمایش ندارید.

مگر عیبی داشت که در این فرصت کارگردانان تئاتر شهرستانی با اصول مقدماتی تئاتر آشنا شوند، چطور محمد خلیلی کارشناسی که از سازمان ملی فولکلور برای نظارت به اجرای رقصهای محلی آمده بود، می‌توانست با رقصندگان جوان برقصد و عیب کارشان را بگوید و خضرلوزاده که برای نظارت به اجرای موسیقی ایرانی آمده بود، می‌توانست به نوازندگان بگوید که فلان ساز را باید فلان طور به دست گرفت که بتوان راحت مضراب را بر سیمهایش فرود آورد یا اینکه نیروی وارد بر زخمه باید از ناحیه مچ تامین شود و نه انگشت، اما کارشناسان جاز موزیک و تئاتر نمی‌توانستند چنین کاری را بکنند؟ باور کنید اگر تلاش یکی از همکاران مطبوعاتی نبود این بچه‌ها که با امید زیاد تعدادی فیلم هشت میلی متری آورده بودند که درباره کارشان داوری شود، سخت دلسرد برمی‌گشتند، چون هیچکس را سر دیدن و نظر دادن روی فیلم نبود و این همکاران مطبوعاتی بودند که به ماجرای سرگردانی سازندگان فیلم هشت میلی متری با آبرومندی پایان دادند و کارشان را با علاقه مندی به سامان رساندند و با یاری گرفتن از کارشناسان تلویزیون که برای ضبط برنامه آمده بودند، به آنها ضعف و ارزشهای کارشناسان را گفتند و سه فیلم برتر با نامهای طاعون، جغد جنگ و.... و خواهم زیست مشخص کردند.

کارشناسان در این جشنواره که هزینه برگزاری آن رقم قابل توجهی شده است، شاید بیش از یک مبصر در یک کلاس درس نقشی نداشتند.

تا یادم نرفته از نمایشگاه عکسی که در گوشه‌ای دنج از ساختمان بزرگ خانه جوانان ساری ترتیب یافته بود بگویم که عکاسان آماتور تبریز و خرمشهر در سطحی بالاتر از دیگران چهره نمودند و چه از لحاظ ارزش موضوع و چه از لحاظ ارزش عکس با دیگران متمایز بودند.

در پایان امیدوارم چهارمین جشنواره هنری ساری هم از لحاظ کمیت و هم از لحاظ کیفیت در سطحی بالاتر برگزار شود و در انتخاب کارشناسان دقت بیشتری به عمل آید و به کارشناسان مامور حالی شود که نباید تنها برای استراحت و دریافت فوق‌العاده ماموریت با نیاز واقعی جوانان بازی کنند.

شاید دلیل بی توجهی کارشناسان هنری این باشد که چون سازمان خانه‌های جوانان شیروخورشید که دستگاهی جدا از فرهنگ و هنر است، از آنان استمداد کرده، افراد مامور خود را از دخالت معذور بدانند و احساس مسئولیت لازم را نداشته باشند و این ماموریت را به حساب یک مرخصی نان و آبدار بگذارند.

در پایان به این موضوع هم که خارج از بحث ماست باید اشاره کرد که مسئول خانه جوانان شیروخورشید سرخ ساری واقعا از عهده برگزاری جشنواره‌ای مفصل، بخصوص کنترل ۴۵۰ نفر دختر و پسر پرجنب و جوش بر آمد و کارش در اداره این اجتماع قابل تقدیر بود.

علل گرایش جوانان به اعتیاد

بقیه از صفحه ۶

بدیهی‌ست در این صورت خواهند توانست با بررسی حالات نوجوانان و رسوخ در خصوصیات آنها و توجه به دگرگونی هایی که در فرزندان آنان بوجود میاید. و دقت در رفتار و کردار روزانه نورستگان، از بروز فاجعه جلوگیری کنند.

ثانیا در انجمن‌هایی که با شرکت اولیای جوانان تشکیل میشود با سخنرانی‌ها و آگاه نمودن پدران و مادرانی که تمام وقت روزانه و شبانه‌شان گرفته شده و همواره دور از فرزندان پسر می برند و تصور می کنند همین که هزینه فرزند را فراهم آوردند و هرچه او خواست تهیه کردند، کفایت می کند آنها را متوجه عواقب وخیم این بی خبری بنمایند.

ثالثا وزارت آموزش و پرورش که بزرگترین عامل ایجاد چنین اجتماعی می تواند باشد، با همکاری وسیعی که هم اکنون با تلویزیون و سایر وسایل ارتباط جمعی دارد می تواند ضمن ایجاد انجمن هایی که از افراد علاقمند و داوطلب برپا میگردد با نشر مطالب آگاه کننده، نقاط ضعف زندگی والدین را به آنها بنمایاند تا آنان به وظایف خطیر خود پی ببرند. یقینا در ابتدای امر شاید چنین برنامه‌ای به سرعت پیشرفت نکند، ولی وقتی والدین اطفال متوجه تاثیر رفتار خود برپرورش فکری نوجوانان بشوند یقینا از آن استقبال خواهند نمود. از این رو با آشنایی به مسایل و ابتلایات فرزندان خود به تحقیق کوشش خواهند کرد ضمن برقرار کردن تماس هرچه زیادتر با فرزندان نورسته و جوان خود مشکلات آنها را لمس نمایند و در رفع آن بکوشند. اگر چنین برنامه ارشادی با پی‌گیری مقامات و مردم پیش رود، یقینا با آگاهی هرچه بیشتر والدین و همچنین آشنا شدن جوانان با دامهای مهلک و فریبایی که بعناوین مختلف سرراه آنها گسترده گردیده، از بیراهه رفتن آنان که سرمایه واقعی فردای مملکت هستند، جلوگیری خواهد شد. بدون شک وقتی سرخوردگی‌ها نتواند در روح پاک نوجوان شکنندگی ایجاد نماید. که او با برخوردهرمشکلی دنیا را تمام شده فرض کند، به یقین قادر خواهد بود عاقلانه برمشکلات خود فائق آید و زمانی که کانون گرم و دلچسبی برایش در خانواده ایجاد شود، و مدرسه را محل آسایش فکری خود بداند به تحقیق از بروز بسیاری از مناهی و تباهی‌ها جلوگیری خواهد شد.

تئاتر... تئاتر

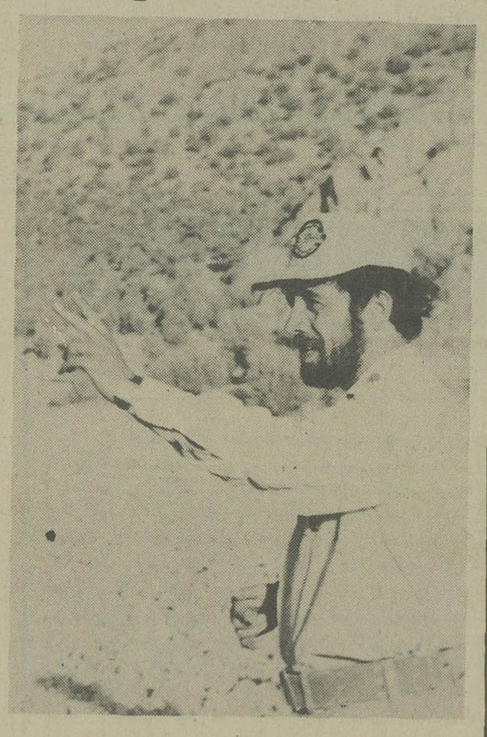

عبدالله غیابی بازیگر نمایشنامه‌ی سبزینه سبز

هفته نمایش

از سوم شهریورماه هفته نمایش نامه های ایرانی در کاخ جوانان شوش برگزار خواهد شد. دراین هفته نمایشنامه های «غربت» از گروه تئاتر کوچ، تیروکمان بکارگردانی محمود جعفری «ابر به آن در» نوشته ساعدی، مشترک پیوک میرزائی و حی طالبلو، ۲۴ ساعت.....بکارگردانی مصطفی الوندی، سیاه نوشته علی نصیریان کار محمودبصیری، میلاد نوشته عباس جهانگیری بکارگردانی علاالدین رحیمی بر روی صحنه خواهند آمد.

یمین

بعداز تعطیلات تابستانی در تئاتر انجمن ایران و امریکا دو نمایشنامه بروی صحنه خواهند آمد «یمین» نام نمایشنامه‌ایست که بزبان فارسی در انجمن اجراء خواهد شد. این نمایش را «ایلخانی» نوشته و سرخوش کارگردانی کرده است.

دیوار چین

داریوش فرهنگ بازیگر و کارگردان نمایشنامه ادیب شهریار، در فصل تئاتری جدید نمایشنامه دیوار چین را در تالار تئاتر شهر روی صحنه خواهد آورد.

جاز

سعیدپور صمیمی بازیگر نمایشنامه لورنزاچیو اخیرا با عنوان کارگردان مشغول تمرین نمایشنامه جاز نوشته‌ای «مارسل پانیول» است این نمایش قرار است در تالار مولوی روی صحنه بیاید.

سبزینه سبز

عبدالله غیابی کارگردان فیلم های سه نفر روی خط و میراث هم بازیگر میشود و در نمایشنامه‌ای نوشته‌ی مجید مظفری بازی میکند. این نمایشنامه سبزینه سبز نام دارد و بکارگردانی مجیدمظفری روی صحنه خواهد آمد - شهرزاد - مسعودامینی - مجید مظفری سایر بازیگران نمایشنامه فوق میباشند.

برنامه‌های رادیو پس از تلویزیون

صدای ایران ـ برنامه اول رادیو

شنبه

۲۲/۰۰ بعد از اخبار داستان شب
۲۲/۳۰ گلهای رنگارنگ
۲۳/۰۰ اخبار
۲۳/۰۵ موسیقی کلاسیک
۲۳/۳۰ برگ سبز
هنرمندان وزارت فرهنگ و هنر
۲۳/۰۰ اخبار
۲۳/۰۵ موسیقی کلاسیک
۲۳/۳۰ برگ سبز
صدای ایران برنامه اول رادیو در تمام بیست و چهار ساعت برنامه دارد و برنامه‌ها روی موج کوتاه ردیف ۵۱۸ متر برابر با ۵۸۰ کیلو هرتز پخش میشود

یکشنبه

۲۲/۰۰ بعد از اخبار کوتاه داستان شب
۲۲/۳۰ موسیقی ایرانی -
۲۴/۰۰ موسیقی رقص (استریو)

برنامه دوم رادیو

شنبه

۲۲/۰۰ گلهای تازه (استریو)
۲۲/۳۰ اخبار
۲۲/۳۵ کنسرت شب

یکشنبه

۲۲/۰۰ گلهای تازه (استریو)
۲۲/۳۰ اخبار
۲۲/۳۵ کنسرت شب
۲۴/۰۰ موسیقی رقص (استریو)
برنامه دوم رادیو هر روز از ساعت ۶/۳۰ صبح تا ساعت یک بامداد فردا برنامه دارد و برنامه‌های آن روی موج متوسط ردیف ۲۲۵/۲ متر برابر ۱۳۳۲ کیلو هرتز پخش میشود

انجمن دیابت ایران

کانون آموزشی کودکان دیابتی

آگهی

بدینوسیله باستحضار میرساند که آخرین دوره تابستانی کانون آموزشی کودکان دیابتی در سال جاری برای استفاده کودکان و نوجوانان مبتلا به بیماری قند از روز یکشنبه ۲۵۳۶/۶/۶ شروع بکار خواهد نمود.

ازعلاقمندان باستفاده ازخدمات کانون مذکور خواهشمند است ساعت ۸صبح روز یکشنبه ۶ شهریورماه‌جاری‌درمحل‌زیر حضوربهمرسانند تاترتیب عزیمت آنان بطور دستجمعی به محل کانون داده شود.

محل حرکت: عباس‌آباد، خیابان شهرستانی، خیابان مهناز، شماره ۶۸ تهران ضمنا آنهائی‌هم که مایل باشند مستقیما به محل کانون عزیمت نمایند میتوانند به محل کانون به نشانی کرج ـ مشگین‌آباد ـ شهرناز ـ کانون آموزشی کودکان دیابتی مراجعه فرمایند.

انجمن دیابت ایران

شرکت ملی نفت ایران

انتخاب دیپلمه کارآموز جهت تامین کادر افسر دریائی شرکت ملی نفتکش ایران

شرکت ملی نفت ایران جهت تامین کادر افسری دریائی (عرشه ، مهندسی ورادیو و مخابرات) شرکت ملی نفتکش ایران داوطلبان دیپلمه مرد راکه درآزمون همگانی کشور شرکت کرده باشند با شرایط زیر و از طریق مصاحبه، انتخاب و برای اخذ دانشنامه دررشته های مربوطه ونیل بدرجه افسری ناوگان بازرگانی به مراکز آموزشی ودانشکده های دریائی خارج از کشور اعزام خواهد کرد.

الف ـ شرایط

۱ـ ملیت ایرانی .
۲ـ مجرد .
۳ـ داشتن دیپلم کامل متوسطه در رشته ریاضی یاطبیعی بامعدل کتبی ۱۲ ببالا.
۴ـ نمرات کتبی نهائی :انگلیسی ۱۲ ببالا ـ جبر و مثلثات ، هندسه و فیزیک ۱۰ببالا .
۵ـ سن حداکثر ۲۲سال تمام .
۶ـ داشتن بنیه قوی و تندرستی کامل طبق گواهی بهداری و بهداشت شرکت ملی نفت ایران .
۷ـ داشتن قدرت دید کامل و تشخیص رنگها (دارانبودن نارسائیهای چشمی از قبیل رنگ‌کوری و شب کوری) طبق استانداردهای شرکت ملی نفتکش ایران و گواهی بهداری و بهداشت شرکت ملی نفت ایران .
۸ـ شاغل نبودن ونداشتن تعهدخدمت درسازمان‌های دولتی ، وابسته بدولت ویاغیردولتی .
۹ـ سپردن تعهدکتبی ۲ سال خدمت بروی کشتی‌های نفتکش بازای هرسال تحصیل بهزینه شرکت (شروع دوره رسمی خدمت برروی کشتیهای نفتکش از بعداز اتمام تحصیلات و اخذ دانشنامه افسری خواهد بود).

ب ـ مزایا

۱ـ طی یکدوره آموزش مقدماتی زبان انگلیسی و تعلیمات دریائی درایران بطور رایگان برای منتخبین پس از سپردن تعهد خدمت مذکور دربند ۱۹الف‌فوق .
۲ـ اعزام منتخبین بخارج ازکشوربصورت دانشجوی قراردادی برای طی دوره‌های ۵ساله‌تحصیلی وکارآموزی در دانشکده های دریائی و درکشتی ، در صورت کسب موفقیت درامتحانات آموزش مقدماتی مذکور دربند ۱ب فوق .
۳ـ تحصیل در دانشکده های دریائی و طی دوره کارآموزی درکشتی، درتمام این دوره هزینه های مربوط بمسافرت ،خوراک ،مسکن ، درمان ، شهریه دانشکده و پول کتاب بعهده شرکت خواهدبود .
۴ـ دانشجویان حین دوره آموزش ، از حقوق‌دوران کارآموزی استفاده خواهند نمود .
۵ـ استفاده از مزایای استخدامی شرکت ملی نفت ایران از قبیل بازنشستگی ،پس‌انداز،وام‌مسکن، وام ضروری ، بهداشت و درمان رایگان پس از اخذ دانشنامه‌افسری و اشتغال رسمی در شرکت ملی نفتکش ایران .
۶ـ استفاده از مزایای ویژه افسری دریائی .

ج ـ استخدام رسمی

دانشجویانیکه موفق باخذ دانشنامه افسری‌عرشه ومهندسی‌ورادیو ومخابرات دوره های کارآموزی گردند پس از مراجعت بایران رسما در شرکت ملی نفتکش ایران استخدام گردیده وباسمت افسردریائی بازرگانی برروی کشتیهای نفتکش مشغول بکار خواهند شد . پیشرفت های بعدی افسران مزبور تانیل بدرجه فرماندهی طبق مقررات شرکت و پس از گذراندن دوره های تکمیلی و کسب تجربیات لازم خواهدبود .

د ـ مدارک ثبت نام

۱ـ فتوکپی شناسنامه یکبرگ .
۲ـ فتوکپی دیپلم ششم متوسطه یامدرک قبولی بانضمام ریزنمرات تائید شده توسط دبیرستان یا حوزه امتحانی .
۳ـ فتوکپی کارنامه آزمون همگانی یکبرگ (درمورد افرادی که این کارنامه را دردست دارند).
۴ـ فتوکپی برگ پایان خدمت وظیفه عمومی(درمورد افرادیکه خدمت‌وظیفه را انجام داده‌اند)یکبرگ .
۵ـ عکس ۴×۳ (آخرین عکس) سه‌قطعه .

متقاضیان باید مدارک فوق را بضمیمه فرم‌تکمیلی زیرباپست سفارشی تاآخروقت اداری روزچهارشنبه نهم شهریورماه ۲۵۳۶ (قبل ازساعت ۱۳۰ر۱) دقیقه به آدرس ، استخدام وکاریابی شرکت ملی نفت ایران کاخ شمالی ، کاشی شماره ۱۷۶ اطاق ۴۰۵ ارسال دارند .

پس از بررسی مدارک ، اسامی داوطلبان واجد شرایط‌جهت انجام مصاحبه وامتحان کتبی در روزنامه‌های کثیرالانتشار کشور اعلان خواهدگردید .

برگ درخواست ثبت نام دانشجوئی دریائی درشرکت ملی نفتکش ایران

اینجانب ـ نام پدر ـ دارنده شماره شناسنامه
صادره از ـ متولد : روز ماه سال ـ محل تولد
دارای گواهینامه ششم متوسطه دررشته طبیعی ☐ ریاضی ☐ بامعدل کتبی نهائی
خدمت زیرپرچم : ۱ـ انجام‌داده‌ام ☐ ۲ـ انجام نداده‌ام ☐ ۳ـ معافی دائم دارم ☐
۴ـ معافی موقت‌دارم ☐ (مربع مربوطه باضربدر مشخص شود)
ساکن (آدرس پستی) : ـ تلفن :
تقاضای ثبت نام دانشجوئی دریائی شرکت ملی‌نفتکش ایران را دارم .
امضاء داوطلب

دانشگاه رازی

آگهی ثبت نام

دانشگاه رازی پذیرفته شدگان دردانشکده‌های پزشکی و علوم کرمانشاه ، دانشکده تربیت دبیر سنندج و دانشکد دامپروری ایلام را ثبت نام میکند :

مدارک لازم برای ثبت نام :

۱ـ فتوکپی پروانه قبولی ششم متوسطه
۲ـ دوازده قطعه عکس (۶ قطعه ۳×۲ ، ۶ قطعه ۴×۶) .
۳ـ چهار برگ فتوکپی شناسنامه (هرگونه تغییرات شناسنامه باید در فتوکپی منعکس باشد).
۴ـ دیپلمه‌های سالهای گذشته باید یکی از این سه مدرک را تحویل دهند (برگ آماده بخدمت ـ برگ معافیت ز خدمت ـ برگ خاتمه خدمت) .
۵ـ برگ آزمون همگانی .
۶ـ دادن تعهد ـ (دانشجویان پزشکی تعهد نامه پنج‌سال خدمت در شهرهای انتخاب شده را جداگانه می سپارند) .
۷ـ رسید تقاضای تائیدیه تحصیل

تاریخ و محل ثبت نام :

دانشکده پزشکی کرمانشاه
روزهای ۱۹ و ۲۰ شهریور ماه ۳۶ از ساعت ۸ تا ۱۲ و ۱۵ تا ۱۸

محل ثبت نام : دانشکده علوم کرمانشاه

دانشکده علوم کرمانشاه : (رشته‌های فیزیک،شیمی،ریاضی، زیست شناسی) روزهای ۱۶ و ۱۷ شهریور ماه ۳۶ از ساعت ۸تا ۱۲ و ۱۵ تا ۱۸
محل ثبت نام : دانشکده علوم کرمانشاه
دانشکده دامپروری ایلام (رشته دامپروری)
روزهای ۱۶ و ۱۷ شهریور ماه ۳۶ ازساعت ۸تا۱۲و ۱۵ تا ۱۸
محل ثبت‌نام : دانشکده دامپروری ایلام
دانشکده تربیت دبیر سنندج : (رشته‌های ریاضی ،شیمی، ادبیات انگلیسی، ادبیات فارسی) .
روز ۱۰ شهریور ۳۶: رشته ریاضی از ساعت ۸ تا۱۲ و ۱۵ تا ۱۸
روز ۱۲ شهریور ۳۶ : رشته شیمی از ساعت ۸ تا۱۲ و ۱۵ تا ۱۸
روز ۱۳ شهریور ۳۶ رشته ادبیات فارسی از ساعت۸ تا ۱۲ و ۱۵ تا ۱۸
روز ۱۴ شهریور ۳۶ : رشته ادبیات انگلیسی ازساعت ۸ تا ۱۲ و۱۵ تا ۱۸
محل ثبت‌نام: سنندج ـ ساختمان آموزشی دانشکده‌تربیت دبیر سنندج خیابان ششم بهمن .

دانشگاه رازی

۱۰ هزار تن تیرآهن نمره ۱۲ و ۱۴ بازار عرضه شد

بیش از ۱۰ هزار تن تیرآهن نمره ۱۴ و ۱۶ وارداتی بوسیله شرکت تعاونی فروشندگان آهن آلات بین آهن فروشان تهران توزیع شد تا مستقیماً و بدون واسطه بمصرف کننده واقعی با قیمتهای مصوب عرضه شود.

امروز گفته شد: ظرف چند روز آینده نیز مقدار زیادی از تیرآهن‌های وارداتی وزارت بازرگانی بهمین نحوه توزیع خواهد شد.

وزارت بازرگانی در دو پارتی ۳۵۰ هزار تن تیر آهن نمره ۱۴ و ۱۶ و ورق آهن خریداری کرده است که بتدریج وارد و ببازار عرضه خواهد شد. قسمت اعظم اولین پارتی که ۱۵۰ هزار تن است هم‌اکنون وارد و ببازار عرضه شده است.

فروشندگان آهن آلات که تیرآهن‌های وارداتی برای فروش بین آنان توزیع گردیده است موظفند به متقاضیانی خرید تیرآهن نمرات ۱۴ و ۱۶ باندازه نیاز و مصرفشان تیرآهن نمرات مذکور را بقیمتهای مصوب عرضه کنند.

اثر فوری

متقاضیان خرید تیرآهن نمرات ۱۴ و ۱۶ میتوانند به نزدیکترین واحد آهن فروشی که عضو شرکت تعاونی فروشندگان آهن آلات است مراجعه و تیرآهن مورد نیاز خود را سفارش دهند.

امروز در بازار گفته شد :

توزیع سریع تیرآهن نمرات ۱۴ و ۱۶ و در سطح وسیع و باحجم نسبتا زیاد که پاسخگوی تقاضا است اثر فوری روی تیرآهن نمره ۱۰ و ۱۲ و ۱۴ تولید داخلی که قبلا بوسیله گروهی از بنکداران و واسطه‌ها از طریق قولنامه با قیمتهای کیلوئی ۴۵ تا ۵۰ ریال خریداری شده‌داشته و این گروه هم‌اکنون مشغول ابطال قولنامه‌های خود هستند

نمرات مذکور چندی است که بازار سیاه دارد. زیرا تیرآهن نمرات ۱۰ و ۱۲ و ۱۴ و ۱۶ بازاری پرمصرف دارد و چون عرضه باندازه کافی نبود ،قیمت ها در خرده فروشی تا کیلو ۷۰ ریال ترقی کرد و بهمین دلیل بنکداران و واسطه‌ها برای دست‌یابی بنمرات مذکور ،هر کدام مقداری بصورت پیش‌خرید قولنامه کردند که اکنون مشغول ابطال قولنامه‌ها هستند .

افزایش بی‌رویه قیمت روی نمرات ۱۰ و ۱۲ و ۱۴ و ۱۶ تیر آهن، بدنبال کمبود اقلام مذکور ظرف چند ماه گذشته، بازار آهن آلات را دچار دگرگونی و نابسامانی کرده است و قیمتها اقلام مذکور اخیرا تا کیلوئی از ۹۰ ریال هم تجاوز میکند. ۷۰ ریال افزایش یافت و در اخیرا تیرآهن نمرات ۱۲ تا برخی موارد تیرآهن های شاخه‌ای ۱۳۰۰ تومان و نمره نمرات مذکور شاخه‌ای معامله ۱۴ تا شاخه‌ای ۱۲۵۰ تومان شده است، که قیمت هر کیلو رسیده است.

تخلیه و بارگیری کالا ۱۰ درصد افزایش یافت

براساس گزارش گمرک ایران از اول سال جاری تا اواخر مرداد ماه گذشته ۶ میلیون ۳۶۴ هزار تن کالا به ۱۲ گمرکخانه عمده کشور واردشد و ظرف همین مدت‌نیز ۶میلیون و ۲۲۷ هزار تن کالا بارگیری و وارد بازار مصرف شده‌است طبق این آمار متوسط میزان تخلیه کالا در هر هفته بالغبر ۳۰۳هزارو ۱۹۰ تن‌و میزان‌بار گیری بطور متوسط حدود ۳۰۱ هزارتن بوده است گمرکات مذکور عبارتند از :گمرک بندر خرمشهر ـ بندر شاهپور،بندر عباس‌ـبند بوشهرـ بندر پهلوی بندر نوشهر ـ جلفا ـتبریز ـ زاهدان ـ جنوب تهران ـ غرب تهران و گمرک شاه پسند در تهران .

آمار جمع آوری شده از گمرکخانه های‌عمده کشورنشان می دهد در هفته آخر مرداد ماه از گمرکات مذکور جمعا مقدار ۳۳۳ هزارو ۵۴۰ تن‌کالا تخلیه و ۳۹۴ هزارو ۹۱۵ تن گمرک‌بندر پهلوی‌درهفته‌گذشته کالا بارگیری شد که رشد آن به ۸ هزارو ۹۷۲ تن رسید که نسبت به هفته های گذشته۱۰ درصد بوده است. میزان‌تخلیه از این نظر حدود ۶ر۱۵درصد گمرک بندر شاهپور در هفته نسبت به هفته های اخیر گذشته به حدود ۱۱۳ هزارو افزایش داشته است . ۱۵۰ تن بارگیری آن به ۱۰۰ هزار و ۸۳۸ تن رسید .

مطابق آمار فوق این گمرک در هفته گذشته بیشترین‌فعالیت را از نظر حجم‌تخلیه وبارگیری کالا به عهده داشت . گمرک بندر عباس در هفته گذشته از لحاظ تخلیه و بارگیری نسبت به هفته های قبلی افزایش‌چشم گیری داشته اشت

گیری داشته است و رشدتخلیه آن ۸ر۳۵ درصد و بارگیری آن ۵ر۳۱ درصد بوده‌است.

گمرک بندر بوشهر ۲۲هزار و ۳۸۲ تن تخلیه کالا و ۲۱ هزار و ۸۰۸ بارگیری کالا افزایش قابل ملاحظه‌ای در تخلیه و بارگیری کالا داشته است . میزان تخلیه کالا در

تا آخر مهرماه آینده
تقاضای واگذاری اراضی بایر پذیرفته میشود

مهلت دریافت تقاضای واگذاری اراضی بایر و مسلوب‌المنفعه تا پایان مهر ماه آینده خاتمه می‌یابد و متقاضیان اجرای طرح های کشاورزی میتوانند با استفاده از این فرصت تقاضا های خود را به‌ادارات کشاورزی وعمران روستائی استانها و شهرستان ها تسلیم دارند .

بموجب مقرراتی که‌بتصویب رسیده ،وزارت کشاورزی و عمران روستائی اراضی ملی شده و بایر و مسلوب‌المنفعه در خارج از محدوده ۱۳استان و شهرستان کشوررا بسرمایه گذاران حقیقی یا حقوقی به اقساط دهساله واگذارمیکند .

این اراضی که اکثرا قابل کشت و زرع میباشد ، بموجب مقرراتی که به تصویب رسیده است در اختیار متقاضیان قرار داده میشود تابا عمران و آبادی منطقه به کشت مختلف محصولات کشاورزی‌اختصاص یابد .

شرایط واگذاری

شرایط واگذاری این اراضی باتوجه به طرح های ارائه شده متقاضیان ،و تامین‌حداقل آب بمیزان ۷۵ درصد لیتر در یک ثانیه بوده است‌و متقاضیان بایستی همراه درخواست خود نقشه محل (کروکی) و مشخصات زمین مورد نظر را همراه طرح اجرائی به ادارات تعاون و امور روستا هاتحویل داده و رسید دریافت دارند .

درخواست هادر کمیسیونی مورد رسیدگی قرار میگیرد و چنانکه طرح ارائه شده مفیدبه حال تولیدات کشاورزی باشد، وصلاحیت متقاضی‌اعم ازشرکت ها، یا اشخاص‌نیز محرز گردد، نسبت به واگذاری زمین بطور موقت اقدام خواهد شد.

هر یک از متقاضیان مکلف خواهند بود ، طبق طرح‌ارائه شده ،خود عملیات عمران و آبادی در منطقه را شروع‌کنند و ظرف مدت پنج سال که‌حد اکثر زمان تکمیل طرح هامی‌باشد میتوانند ، سند زمین را در اختیار بگیرند .

ادارات تعاون و امورروستا ها، قبل از تنظیم سند از محل مذکور بازدید بعمل آورده و چنانکه طرح بطور کامل‌انجام شده باشد ، زمین را بمتقاضی به اقساط دهساله واگذار خواهند کرد .

قیمت گذاری

قیمت گذاری اراضی ملی ـ بایر و مسلوب‌المنفعه ، بدون سرمایه گذاری هائی که از طرف متقاضی در زمین انجام شده محاسبه و در پایان سال زراعی هر سال یک دهم مبلغ دریافت خواهد شد

طبق آمار ، اراضی مذکور در خارج از محدوده استان‌ها وشهرستان های ۱۳گانه زیر قرار گرفته است : کرمانشاهان ـ اصفهان ـ لرستان ـ تهران ـ زنجان ـ خوزستان ـ بوشهر ـ هرمزگان ـ کرمان ـ فارس ـ چهارمحال بختیاری ـ خراسان و گرگان .

صادرات پوست گوسفند و بز

طی یکماه گذشته نزدیک به ۲۶۰ هزار عدد پوست گوسفند و بز ، ۵۰ تن کرک بز وبیش از یک میلیون و ۵۰۰ هزار جلد سالامبور گوسفند و بز بخار ج‌از کشور صادر شده است .

در فهرست صادرات دامی یکماهه اخیر ۸۷ سگ ۲۶۰ گربه ، ۳۴ قناری ، ۸طوطی، سه مرغ عشق و یکخرگوش نیز دیده میشود . در مقابل ، ظرف این یکماه ۴ هزار و ۲۶۰ عدد ماهی تزئینی وارد شد .

ایجاد مزرعه آموزشی

۳۹۴ هکتار مزرعه جدید آموزشی بوسیله مروجان کشاورزی‌درنقاط مختلف‌کشور طی ماه گذشته ایجادشده است ۵ر۱۵۵ هکتار آن برای‌ترویج بذر های اصلاح شده و بقیه برای ترویج انواع کودشیمیائی بکار خواهد رفت .

طی همین مدت ۱۵ هکتار نیز باغ جدید آموزشی با اصول فنی ایجاد شد و در ۳۶هزارو ۴۹۰ مترمربع قلمستان وخزانه درخت میوه احداث گردید .

توسعه دوحوزه «گاز» درایران

پاریس ـ آسوشیتدپرس ـ گروه فرانسوی «الف اکویتین» اعلام کرد که پروتکی باشرکت ملی نفت ایران‌امضاء کرده که به موجب آن گروه فرانسوی توسعه حوزه های گازی در دوناحیه نفتی ایران را بانجام خواهد رساند . این دوحوزه گاز طبیعی کمجزو دارائی شرکت ملی نفت ایران محسوب میشود در سال ۱۹۷۳ بوسیله کنسرسیوم اروپایی موسوم به «اگکو» کـه‌در آن شرکت فرانسوی «اکویتین» ۲۳ درصد سهم داشت کشف شد . ذخایر تصویب شده گاز طبیعی در این دو حوزه گاز ۷۰۰ میلیون متر مکعب اعلام شده است .

رکود در معاملات بورس

براساس گزارش سازمان بورس تهران طی هفته‌ای که گذشت ۲ر۲۵۰ میلیون ریال اوراق بهادارشامل ۱ر۱۹۹میلیون ریال سهام بانک ها و شرکت ها و ۱ر۱۷ میلیون ریال قرضه دولتی و ۳۴ میلیون ریال اوراق گسترش‌مالکیت ازطریق‌بورس اوراق بهادار تهران خرید و فروش شده حجم معاملات در هفته مذکور نسبت به هفته قبل آن ۳ر۶۱۰میلیون ریال‌کاهش نشان می دهد .

علت کاهش معاملات بیشتر ناشی از کاهش مقدار عرضه اوراق قرضه دولتی است براساس گزارش سازمان بورس تهران حجم معاملات انجام شده روی قرضه دولتی در هفته‌ای که گذشت نسبت به هفته قبل و حتی نسبت به هفته مشابه‌در سال گذشته کاهش شدید نشان می دهد ، کاهش حجم‌معاملات اوراق قرضه گسترش مالکیت نیز در رکود معاملات بورس تهران موثر بوده است .

در هفته مورد گزارش سهام ۲۴ شرکت خریدوفروش شده است که در نتیجه قیمت ۷ نوع سهم همراه با افزایش بود و قیمت ۶سهم کاهش یافت و بقیه سهام با نرخ های‌هفته ماقبل آن مورد معامله قرار گرفت .

طلاولیره ترقی کرد

در دوروزاخیر نرخ‌بسیاری از ارزهای خارجی در بانکملی وبازار آزاد ۱۰ تا۷۵ دینار ترقی کرد وقیمت لیره انگلیس در بانک به ۱۲۴ ریال و بازار آزاد به ۱۲۵ ریال رسید،مارک وفرانک فرانسه و بلژیک ودلار کانادا نیز در بانکها و بازار ترقی کرد ولی نرخ دلار امریکا در بانک ثابت بود ولی در بازار تا ۶۰ر۷۱ ریال هم معامله شد، قیمت دینار کویت ودینار عراق در بانکملی ثابت بود ولی در بازار آزاد قیمت دینار کویت ۲ ریال تنزل کرد و به ۲۴۸ ریال رسید ولی دینار عراق ترقی کرد و بقیمت ۲۱۵ ریال معامله شد، همچنین‌قیمت طلا نیز در دو ۳ روز اخیر در بورسهای مهم جهان حدود ۱ر۲۰ تا ۱ر۷۵ دلار و در کشور حدود کیلوئی ۱ر۹ تا۲ هزار ریال ترقی کرد.

بوسیله سازمان مسکن ۲۵۰۰ واحد مسکونی در شرق تهران ساخته میشود

سازمان مسکن یک کارخانه جدید تولیدات قطعات پیش ساخته احداث میکندو مقدمات خرید این کارخانه از آمریکا فراهم شده است .

نصب ماشین آلات کارخانه مذکور ظرف هفت ـ هشت‌ماه آینده انجام میشود و بهره ـ برداری از این واحددر اوایل سال آینده شروع خواهد شد.

کارخانه جدید تولید قطعات پیش ساخته سازمان مسکن می تواند باتولیدقطعات پیش‌ساخته بدون استفاده‌از آهن آپارتمان های ۵۰ طبقه بسازد .

یک مقام‌آگاه گفت :استفاده از این نوع بلوک ها هزینه و مدت ساختمان را به حداقل میرساند و بطور مثال سازمان مسکن در نظر دارد در فصل ساختمانی سال آینده همزمان با بهر میرداری از کارخانه جدید ۲۵۰۰ واحد مسکونی‌در شرق تهران‌بسازدوبا برآوردی که شده اگرازبلوک های‌مذکور استفاده شود قیمت‌هر مترمربع ساختمان بدون احتساب‌قیمت حدود ده هزارریال تمام‌خواهد شد و جالبتر اینکه این‌مجموعه بزرگ در مدتی‌کمتر از دوسال احداث و به خریداران تحویل داده خواهد شد .

زمینی که برای احداث‌این مجموعه ـ درنظر گرفته شده‌کمی بیش از یک میلیون متر مربع مساحت داردو در شرق منطقه لویزان واقع شده که از دو سوی به جنگل و فضای سبز تهران پارس محدود است .

تامین تکنیسین های کشاورزی

سخنگوی وزارت کشاورزی اعلام داشت : نیاز استان‌های مختلف کشور به تکنیسین های دامپزشکی تا سال ۲۵۳۸ شاهنشاهی بر آورد و تعیین شد و اجرای طرح لازم برای تربیت و آمادگی تکنیسین هـا بوسیله سازمان دامپزشکی‌آغاز گردید .

آزمایش ورودی پذیرفته می‌شوند و پس‌ازطی دوره‌آموزش و استخدام ، در نقاط مختلف کشور مشغول کار خواهنـد داوطلبان این فن از طریق

نیازمندیهای اقتصادی

نرخ فروش ارز های خارجی

نوع ارز	ارزش ـ ریال دربانکهای کشور	اسکناس دربازار آزاد	حواله در بازار آزاد
دلار امریکا	۷۵ر۷۰	۶۰ر۷۱	۲۵ر۷۱
دلار کانادا	۶۶	ـ	ـ
دلار استرالیا	۷۹ر۰	ـ	ـ
لیره انگلیس	۱۲۴	۱۲۵	۷۵ر۱۲۴
مارک آلمان فدرال	۷۵ر۳۰	۳۱	۸۵ر۳۰
فرانک سویس	۸۵ر۲۹	۹۰ر۲۹	۵۰ر۲۰۰
فرانک فرانسه	۵۵ر۱۴	۷۵ر۱۴	۶۰ر۱۴
یکصد فرانک بلژیک	۸۰ر۱۹۹	۲۰۰	۲۰۰
یکصد لیر ایتالیا	۱۰ر۸	۳۰ر۸	۱۵ر۸
فلورن هلند	۰۵ر۲۹	ـ	ـ
کورن سوئد	۱۵ر۱۶	ـ	ـ
کورن نروژ	۴۵ر۱۳	ـ	ـ
کورن دانمارک	۸۰ر۱۱	ـ	ـ
شلینگ اتریش	۳۳ر۴	ـ	ـ
یکصد ین ژاپن	۶۵ر۲۶	۹۰ر۲۶	۷۵ر۲۶
یکصد روپیه هند	۸۲۰	۸۲۵	ـ
دینار کویت	۲۵۰	۲۴۸	۲۵۰
دینارعراق	۵۰ر۲۴۱	۲۱۵	ـ
دیناربحرین	۱۸۱	ـ	ـ
ریال سعودی	۳۰ر۲۰	۵۰ر۲۰	ـ
درهم مارات متحده	۵۰ر۱۸	ـ	ـ

از خریداران ارز های خارجی‌در بانکها هزینه زیروصول‌میشود
۱ـ کـار مزد فروش اسکناس ۵ر۱ درصد
۲ـکارمزد فروش‌تراول چک ۱ درصد
۳ـکارمزد فروش‌حواله ۵ر۱درهزاربا‌ضافه‌هزینه:پست،تلگرام‌و تلکس

نرخ فروش سکه های طلا

نوع سکه	دربانکملی	در بازار آزاد
ربع پهلوی	۸۰۰	۷۶۰
نیم پهلوی	۱۵۰۰	۱۴۵۰
یک پهلوی	۲۸۰۰	۲۷۸۵
دو و نیم پهلوی	۷۲۵۰	۲۲۵۰
پنج پهلوی	۱۴۵۰۰	۱۴۲۸۰

نرخ فروش طلای شمش (اونس = ۳۱ر۹۹ گرم)

	وزن	ارزش
لندن	اونس	۲۵ر۱۴۴ دلار
فرانکفورت	اونس	۶۸ر۱۴۴ دلار
پاریس	اونس	۹۰ر۱۴۸ دلار
زوریخ	اونس	۳۷ر۱۴۴ دلار
هنگ کنگ	اونس	۴۶ر۱۴۲ دلار
بانکهای ایران	کیلو	۳۵۷ هزارریال
بازار آزاد	کیلو	۳۵۸ هزار ریال

شرکت های جدیدالتاسیس

شرکت	موضوع	مدیران و موسسین
پلاست کوب بابل	تولید پروفیل پلاستیکی	قدرت‌الله واحدی نوائی
ایران پاله	راهسازی و ساختمان	تراب نجفی و حمیددستزن
چونه	خانه سازی	منوچهر ظریف جاهد قزلباش
کومانوچی	امور تزئیناتی و نظافتی	حسین مهدی و مصطفی‌ندیم‌زاده .
کاذد	مشاوره و برنامه ریزی	اصغر مسائلی و اکرم‌الملوک تمجیدی .
تند راه	ساختمان و راهسازی	ابوالقاسم هویت دوست
محدب	عملیات مقاطعه‌کاری ساختمان	محسن دیانت نژاد
خراسان	داریست فلزی	حسن مهرپور اردبیلی
تعاونی مصرف کارگران چاپ آپادانا .	خرید و فروش کالا	صادق مصباحی‌واصغر مدنی
ویلسون اند کمپانی (اکتیبولاگ) .	راهنمائی وارائه‌نظر مشورتی	اینگوارفرو برگ
بازرگانی بین‌المللی حرس بافمونه	انجام امور بازرگانی مجاز تهیه و بافت البسه مردانه و زنانه و بچگانه .	کوستاس میکائل استفانو هاشم صفار و جاوید طاهری شبستری .
ایران مارهم	فروش اتومبیل و پخش لوازم ماشین .	مصطفی و کلمیشاکری‌مهرام
تکنوبدی	ساخت‌اندام مصنوعی‌ووسائل بیمارستانی .	مارتیک دراوانسیان
هشو	ساختمانی و تاسیساتی	مراند مراد ـ ولی‌نوروزی
اگرک	مشاورت در امر کشاورزی‌و منابع طبیعی .	احمد حب‌خو

شنبه‌ها دنیای ورزش

در مسابقات بین‌المللی اتومبیلرانی «رالی» لندن ـ سیدنی
چروکی چیف، باموتور پرقدرت وویژگیهای استثنائی وتجهیزات کامل، مورد تحسین رانندگان پرتجربه قرار گرفت

«چروکی‌چیف» شماره ۳۵ بهنگام حرکت از خط شروع مسابقه در تهران. رانندگـان این چروکی چیف گفتند : ما با این اتومبیل جاده‌های سخت کوهستانی وناهموار را مثـل خیابانهای آسفالته پیمودیم . .

در جریان‌برگزاری مسابقات بین‌المللی اتومبیل‌رانی(لندن ـ سیدنی) که با شرکت شانزده مارک از معروفترین مارک های جهان برگزار گردیده است ، اتومبیل های « چروکی چیف» (یکی از مدل های‌جدید جیپ امریکائی) که در مسابقه‌شرکت داشتند ،خط مسابقه‌راتا تهران با بدست آوردن امتیازات‌قابل ملاحظه‌ای پشت سر نهادندو مسابقه را از تهران به سوی افغانستان ادامه دادند .

پیشرفته‌ترین سیستم دودیفرنسیال

هنگامی که اتومبیل های شرکت کننده‌در مسابقات‌لندن ـ سیدنی وارد تهران شدند ، رانندگان (در این مسابقه هر اتومبیل ۲ راننده دارد)اتومبیل شماره ۳۵ که یک « چروکی ـ چیف» بود ، طی گفت‌وشنودی با گزارشگر اطلاعات ، ضمن ستایش ازمهمان نوازی‌ایرانیان که همه جا از مرز بازرگان تا تهران به گرمی‌از آنان استقبال کرده بودند ، به خصوصیات فنی اتومبیل خود اشاره کردند و از قدرت واستحکام اتومبیل « چروکی‌چیف» بویژه در جاده های کوهستانی و نا هموار اشاره کردند .

رانندگان « چروکی چیف» شماره ۳۵ درباره اتومبیل خود گفتند :

ـ ما واقعا خوشحالیم کهبا چنین اتومبیلی در این مسابقه مهم بین‌المللی شرکت جسته‌ایم و مطمئن هستیم که در پایان خط مسابقه به مقام قهرمانی خواهیم رسید . اگرماتا این مرحله از مسابقه را با کسب امتیازات قابل ملاحظه‌ای پشت سر گذارده‌ایم بدلیل اینست که «چروکی‌چیف» زیر پایمان‌است. از آغاز مسابقه تا اینجا مـا کمترین و کوچک ترین ناراحتی از « چروکی‌چیف» خـود نداشته‌ایم و مطمئنا تا پایان مسابقه نیز دچار هیچگونه اشکال و ناراحتی نخواهیم‌شد.

رانندگان « چروکی چیف» نمره ۳۵ سپس به قدرت موتور وبطورکلی‌ویژگیهای فنی‌اتومبیل خویش اشاره نموده اظهار داشتند :

ـ موتور چروکی چیف در عین حال که بسیار پرقدرت‌ونیرومند است ، کم مصرف نیز هست. همچنین سیستم دو دیفرانسیال در اتومبیل های « چروکی ـ چیف » قدرت فراوانی به این اتومبیل بخشیده بخصوص که چروکی چیف مجهز به دو دیفرانسیال «کوادرتراک» یعنی بهترین و پیشرفته ترین سیستم دو دیفرانسیال در جهان است که‌میتواندصعب‌العبورترین جاده های کوهستانی را براحتی‌طی کند . این را ما خود براستی در طول مسابقه تا اینجا تجربه کردیم ، یعنی مادر جاده های کوهستانی وصعب‌العبور بهمان راحتی میراندیم‌که انگار دریک خیابان آسفالته یا در اتوبان رانندگی میکنیم .

سفر مطبوع و دلپذیر با چروکی چیف

رانندگان « چروکی چیف» سپس افزودند :

ـ در اتومبیل های چروکی ـ چیف پیش بینی همه چیـز شده است . گـذشته از تجهیزات فنی، این اتومبیـل طوری طرح‌ریزی و ساخته‌شده است که راننده و سرنشینان آن حتی در مسافات خیلی‌خیلی طـولانی و بعید احساس کوچکترین خستگی و ناراحتی نمی‌کنند. همانطور که ماتاکنون اصلا احساس ناراحتی و خستگی نکردیم. رویهمرفتـه رانندگی و سفر با چروکی‌چیف بسیار مطبوع ودلپذیر است

شاهکار صنایع اتومبیل سازی آمریکا

همانطور که رانندگان‌اتومبیل شماره ۳۵ مسابقات رالی‌لندن ـ سیدنی اظهارداشته‌اند اتومبیل «چروکی‌چیف» را در واقع‌باید شاهکار صنایع اتومبیلسازی آمریکن موتور امریکا بشمار آورد.

اتومبیلهای چروکی چیف عموما دودیفرنسیال و در دو مدل شش و هشت سیلندر میباشند. تجهیزات رفاهـی مانند گولر وبخاری راحتی سرنشینان این اتومبیل را در تابستان وزمستان بیش ازپیش تامین میکند. فرمان‌هیدرولیکو ترمز هیدولیک رانندگی بـا چروکی‌چیف را بصورت کاملا مطبوعی در میاورد. شیشه‌های رنگی، رادیو ودر نوع دیگری از آن دنده اتوماتیک ایـن اتومبیل را جالبتر وراحت‌تر وزیباتر کرده است.

قدرت موتور«چروکی چیف» شش سیلندر ۱۱۰ اسب و در نوع هشت سیلندر آن قدرت موتور ۱۳۰ اسب است

رویهمرفته اتومبیلهای«چروکی چیف» از امتیازات منحصربفرد وقابل توجهی برخوردارند و علاوه بر موتور و اجزاء فنی بسیار پیشرفته، اتاق زیبا و محکم این اتومبیل آنرا از هر حیث ممتازکرده است.«چروکی چیف» باارتفاع حساب شده‌ای‌که از زمین دارد، احتمال برخورد قسمت زیرین اتومبیل را باهر مانعی در جاده از بین میبردو بهمین دلیل است‌که با«چروکی چیف» خیلی راحت و با خیال کاملا آسوده در جاده‌هـای کوهستانی‌وناهموار وپرنشیب وفرازمیتوان رانندگی کرد.

بی‌اشکال ، تاپایان خط

رانندگان اتومبیل «چروکی چیف» شماره ۳۵ بهنگام تـرک تهران و آغاز این مرحله از مسابقه، با قاطعیت و اطمینان خاطر بگزارشگر اطـلاعات گفتند:

ـ بقیه مسیر مسابقه را مـا بااطمینان کامل طی خواهیم کرد و مطمئن هستیم که‌همانطور که تا تهران بدون هیچ دردسر و اشکالی آمده‌ایم، بقیه راه را نیز همینگونه بدون اشکـال طی خواهیم کرد، زیرا زیرپای خود «چروکی‌چیف» داریم.

پارس فریم
تاکنون موفق در اجرای پروژه‌های سالن مرعداری، انبار کارخانجات، کارگاه ورزشی و آمفی‌تاتر در سرتاسر کشور بوده است شـما هم در زمینه‌های فوق با ما مشورت فرمائید.
تلفن ۹۲۱۳۲۳

«قابل توجه»

دارندگان جواز سردخانه وزارت بازرگانی

بهترین سردخانه‌های دنیا که مورد تائید مشاورین وزارت بازرگانی میباشند با دریافت تا حداکثر ۲۵٪ نقد باقساط طولانی با بهره حداکثر ۷٪ باتضمین نصب وتحویل قطعی۷ماهه از ۵۰۰ تا ۳۰۰۰۰ تن برای بهره‌برداری نقدیم میشود .

متمنی است صبحها با تلفنهای ۶۶۷۱۹۳ و ۶۴۴۹۲۹ و عصرها به تلفن ۲۴۱۸۳۸ مراجعه فرمائید .

اسامی قبولشدگان امتحان کتبی بورس بانک مرکزی ایران

۱ ـ آقای بهنام بنی‌اقبال
۲ ـ آقای فرشید وحید عراقی
۳ ـ آقای سید فرید علویون
۴ ـ آقای علی وحید صفا
۵ ـ آقای سید مهدی پرندوش
۶ ـ آقای محمد رضا عدل طباطبائی
۷ ـ آقای مهران شریفی
۸ ـ آقای کیوان جلالی بیجاری
۹ ـ آقای داریوش تقدسی
۱۰ ـ آقای محمد رضا امامی
۱۱ ـ آقای ایرج روشن
۱۲ ـ آقای فرشاد شادپی
۱۳ ـ خانم میترا شهباز طبری
۱۴ ـ آقای علیرضا لورویچ
۱۵ ـ آقای حمید انوشه‌پور
۱۶ ـ آقای محمد تقی (شهاب) بابایان
۱۷ ـ آقای امیر حسن عموئی
۱۸ ـ آقای منصور شکراله
۱۹ ـ آقای حمید رضا هاشمزاده همایونی
۲۰ ـ آقای محمد حسین حکیمیان
۲۱ ـ آقای همایون دفتری
۲۲ ـ آقای سید جلال‌الدین بصام
۲۳ ـ آقای غلامرضا لنگری
۲۴ ـ آقای پرویز یزدانی
۲۵ ـ آقای بهرام ملکزاده
۲۶ ـ آقای عباسعلی جعفری‌نسب
۲۷ ـ آقای سعید طائی
۲۸ ـ آقای حسام فریور محسنی
۲۹ ـ آقای فرهاد رستمیان
۳۰ ـ خانم آزیتا بافکر
۳۱ ـ آقای مصطفی اکبر
۳۲ ـ آقای شروین کمیلی
۳۳ ـ آقای فرید ابو الحسن شهرضا
۳۴ ـ آقای ادیسون خامو
۳۵ ـ آقای سپهرداد صادقی اصفهانی
۳۶ ـ آقای علی اسمعیل زندی
۳۷ ـ آقای ناصر نیکنام لیل‌آبادی
۳۸ ـ آقای احمد حفاظزاده اهرابی
۳۹ ـ آقای مهرداد پوراشرف
۴۰ ـ آقای فریدون خسروی ایرانی
۴۱ ـ آقای داریوش شجاع
۴۲ ـ آقای رضا محمدی خلیق
۴۳ ـ آقای مهران عادل افشاری
۴۴ ـ آقای علیرضا خیاطیان
۴۵ ـ آقای عابدین رعیت‌پرور ثلوکی
۴۶ ـ خانم معصومه معین وزیری
۴۷ ـ آقای فرشید مظفری خامنه
۴۸ ـ آقای هرمز حبیبی اصفهانی
۴۹ ـ آقای فتح‌اله صنیعی
۵۰ ـ آقای داود کاظم سلطانی
۵۱ ـ آقای مسعود مرادی
۵۲ ـ آقای سیامک حقیقت
۵۳ ـ آقای کامران معلمی
۵۴ ـ آقای حمیدرضا فخری
۵۵ ـ آقای سیدسعید میرباقری
۵۶ ـ آقای شارخ باقری
۵۷ ـ آقای شهاب حسینی‌زاده
۵۸ ـ آقای بهرام بصیری
۵۹ ـ آقای نادر قدوسیان
۶۰ ـ خانم فرناز برومند جزی
۶۱ ـ آقای شهرام امینی‌رز
۶۲ ـ آقای فرید پزشک
۶۳ ـ آقای علی رئیسی زنوز
۶۴ ـ آقای شفیق عسگری حداد
۶۵ ـ آقای علاءالدین ختائی

از قبولشدگان امتحانات کتبی برای مصاحبه دعوت بعمل خواهد آمد تا پس از انجام مصاحبه تعداد مورد نیاز تعیین گردند .

بانک مرکزی ایران

در نزدیکی گردشگاه «دیری‌فارم» آبادان

۴ مهاجم آبادانی به‌زن شوهرداری تجاوز کردند

آبادان ـ خبرنگار اطلاعات: ٤ مهاجم آبادانی ، با یک وانت‌بار زن جوانی را درمقابل چشمان همسرش‌در دیری‌فارم آبادان ربودند و پس از تجاوز رها کردند .

ساعت ۱۱٫۳۰ دقیقه‌پریشب زن و شوهر جوانی به نام رویا و عارف برای گردش به‌حوالی «دیری‌فارم» نزدیکی اتوبان آبادان ـ خرمشهر رفتند،ناگهان چهار مهاجم با وانت باربیکان ٥٤٣٩٧ ـ راه را بر آنهابستند مهاجمین با تهدید چوبدستی رویا را سوار وانت‌بار کردندو از محل حادثه دور شدند .

مهاجمین پس از تجاوز به رویا ، او را در همان محل از وانت‌بار پیاده کردند .

در پی شکایت عارف همسر رویا ، ماموران انتظامی‌آبادان برای شناسائی و دستگیری مهاجمین بسیج شدند .همچنین آقای خرابی دادستان‌آبادان‌به ماموران آگاهی دستور دادند دستگیری مهاجمین نهایت‌تلاش و فعالیت خود را معمول‌دارند.

نوجوانی در تبریز، جوان ۱۷ ساله‌ای را کشت

تبریز ـ خبرنگار اطلاعات : **نوجوان ۱۵ ساله‌ای درتبریز با چاقوی آشپزخانه ، جوان ۱۷ ساله‌ای را بقتل رساند .**

این نوجوان که دستگیر و زندانی شده‌است‌عادل‌حسن‌زاده نام دارد .

تقی خیاطی مقتول با چندتن از دوستانش‌درمحله «دمشقیه» تبریز واقع دربخش یکم‌مشغول قمار بود، دراین‌موقع جوانی بنام حسن‌زاده که از آن محل عبور میکرد ، پایش . به‌بساط قمار آنها خورد و دربی آن‌بین حسن‌زاده و تقی خیاطی نزاع درگرفت .

عادل حسن‌زاده که ناظر نزاع برادرش و تقی بود چون دید با چنه کوچکش‌قادر بکمکی نیست ، بمنزلشان که‌در همان حوالی بود رفت و با چاقوی آشپزخانه بازگشت .

عادل با ضربات چاقو تقی خیاطی را بسختی مجروح ساخت . مجروح پس از ۲روز در بیمارستان شیرو خورشید سرخ تبریز درگذشت .

۲ زن از سردسته‌های «محله بدنام» باتهام اغفال تحت نظر قرار گرفتند

یکی از این زنها ، با دادن آگهی استخدام به روزنامه‌ها ، دختران و زنان را به محله بدنام، میکشاند

دربی دستگیری زنی که به روزنامه‌های انگلیسی‌زبان آگهی استخدام «دوشیزه تایپیست» میداد تا مراجعین خود را به فحشاء بکشاند کلانتری ۱۵ به تحقیق پرداخت.

بازپرس دادسرای تهران به ماموران پاسگاه کلانتری ۱۵ تهران دستور داد در خصوص اینکه این زن تابحال چنددختر یا زن را اغفال کرده است ، تحقیق بیشتری شود و ضمن گزارش موضوع رابه اطلاع برساند.

زن متهم که سکینه نام دارد و به «پری بلنده» معروف است چندی قبل با دادن آگهی استخدام به یکی‌از روزنامه‌های انگلیسی زبان صبح تهران‌ظاهرا خواستار تعدادی دوشیزه یا بانو جهت ماشین نویسی شده بود. وی با دادن شماره تلفن و آدرس محل کار، از مراجعین خواسته بود که قبل ازمراجعه به محل با شماره تلفن قید شده تماس بگیرند. یک دخترخبرنگار که در مجله جوانان کار می‌کند با دیدن این آگهی باشماره تلفن فوق تماس‌گرفت و از پری‌بلنده که منتظر تماس گرفتن مراجعین بود خواست‌تا شرایط کار را برایش توضیح دهد.پری بلنده‌بخبرنگارگفت باید بمحل مراجعه کنی تا راجع به این موضوع صحبت کنیم، بنابه پیشنهاد پری بلنده قرار شد یک اتومبیل سبزرنگ جلو کاباره شکوفه نوخبرنگار را سوار کند ونزد پری بلنده ببرد. خبرنگار مزبور قبل از رفتن به معیاد موضوع راتلفنی با افسر نگهبان پاسگاه‌کلانتری ۱۵ تهران در میان گذاشت . طبق راهنمائی افسر مربوط‌او به معیاد رفت واز سوی دیگر یکی‌ازعکاسان‌مجله‌دورادور مراقب خبرنگار بود . خبرنگار مدتی منتظر شد ولی اتومبیل سبز رنگ به محل یاد شده نیامد. بهمین جهت همراه عکاس مجله به پاسگاه کلانتری ۱۵ رفتند واز پاسگاه بار دیگر با پری بلنده تماس گرفتند پری بلنده در مورد نیامدن اتومبیل به محل یادشده عذرخواهی کرد و گفت بعلت گرفتاری زیاد نتوانسته راننده خود را به محل یاد شده بفرستند، پری بلنده بار دیگر باخبرنگار قرار ملاقات گذاشت. اینبار خودهمراننده‌بمحل رفت‌و خبرنگاراسوار اتومبیل سبز رنگ خود کردوبطرف «محله‌بدنام» براه‌افتاد، البته چند نفرمامور پاسگاه دورادور مراقب آنها بودند واتومبیل‌را تعقیب میکردند، ضمنا عکاس مجله نیز لحظه بلحظه عکس اتومبیل وسرنشینان اتومبیل‌را میگرفت، پری بلنده بی‌خبر از همه‌جا با خبرنگار وارد مذاکره شد و گفت در محلی که تو باید کار کنی طلاقنامه لازم است . او سپس خبرنگار را به نزدیک قهوه‌خانه‌ای که در محله بدنام است برد، در این بین‌ماموران پاسگاه او را دستگیر کردند و جهت تحقیق‌به پاسگاه کلانتری برند، درپاسگاه خبرنگارمزبور علیه پری بلنده باتهام اغفال شکایت کرد. پری بلنده ضمن تحقیق باوجود دلائل وشواهد موجود منکر دادن آگهی شد.

وی مدعی شد زنی بنام «اشرف چهار چشم» که اونیز در محله بدنام زندگی میکند و جزء سردسته‌ها است، بخاطر انتقام دست به چنین کاری زده است. ماموران پاسگاه کلانتری اشرف چهار چشم را نیز جهت تحقیق به پاسگاه برند، ماموران پاسگاه دراین زمینه پرونده‌ای تشکیل دادندو متهمین را همراه پرونده به دادسرای تهران فرستادند

بازپرس کشیک دادسرای‌تهران از ماموران پاسگاه خواست‌در خصوص‌پرونده‌اتهامی پری بلنده که از سردسته‌های‌معروف و با سابقه محله بدنام است تحقیق بیشتری شود، چرا که ممکن است بوسیله همین آگهی چندین نفر زن یا دختر را به فحشاء کشانده باشد. تحقیقات از سوی ماموران پاسگاه کلانتری ۱۵ تهران همچنان ادامه دارد.

پرونده قتل پاسبان اصفهانی ، به دادگاه جنائی فرستاده شد

برای متهم بقتل، تقاضای مجازات اعدام شد

اصفهان ـ خبرنگار اطلاعات: دادستان اصفهان برای متهم بقتل پاسبان محمد آقابابائی تقاضای مجازات اعدام کرد و پرونده قتل جهت رسیدگی‌به دادگاه جنائی استان اصفهان فرستاده شد.

علی رئیسی معروف به‌اکبر فرج‌الله متهم است که ششماه قبل در مقابل‌رستورانی بامحمد آقابابائی که ماموگشت بوده مشاجره کرده‌و با ضربات‌چاقو او را بقتل رسانده است.

دادستان آبادان برای علی رئیسی باستناد ماده ۱۷۱ناظر بماده ۱۷۰ قانون مجازات عمومی تقاضای مجازات اعدام کرد.

شوهر، متهم بکشتن همسرش شد

قائن ـ خبرنگار اطلاعات مرد جوانی در قاین باتهام کشتن همسر جوانش به نام زینب بیابانی تحت تعقیب قرار گرفت .

چند روز قبل در روستای «شیق‌زهان» شایع شدکه زینب بیابانی در بی بیماری روانی مرده و جنازه وی نیز توسط همسرش به خاک سپرده شده است .

۲ روز پس از دفن جسد زینب ، پدرش به پاسگاه ژاندارمری محل مراجعه‌کرد و مدعی شد که دامادش‌غلامرضا دخترش را کشته و جسد اورا بخاک سپرده است .

براساس ادعای پدر زینب با حضور آقای مهدیزاده‌بازپرس دادگاه قائن و دکتر فاقدی پزشک قانونی نبش قبر به‌عمل آمد و پزشک قانونی پس از معاینه اعلام کرد که زینب‌براثر فشار دست بر گلویش خفه‌شده است .

غلامرضا از طرف مقامات انتظامی دستگیرشد و چگونگی جنایت تحت رسیدگی و تعقیب قرار گرفت .

متهم بقتل مشهدی انگیزه جنایت‌را تشریح کرد

موسی نبی زاده (متهم‌بقتل همسر)

مشهد ـ خبرنگار اطلاعات در پی کشته شدن عفت‌عظیمی ۲۲ ساله بدست همسرش در مشهد ، دیروز موسی نبی‌زاده متهم بقتل انگیزه این جنایت‌را برای‌خبرنگاراطلاعات درمشهد تشریح کرد .

وی اظهار داشت : مدتی بود که‌همسرم‌با منرفتارسردی داشت و بر سر مسائل جزئی با من دعوا سرمیگرفت عفت مرتبا بهانه جوئی میکرد و زندگی شیرین ما به تلخی می گرائید .

متهم به قتل ادامه داد:روز حادثه وقتی که به منزل رفتم، عفت در منزل نبود ، بعد از مدتی که به منزل آمد در پاسخ سئوالم که پرسیدم کجا رفته بودی ؟ گفت : «بتو ربطی ندارد ، من اصلا ترادوست ندارم » من که به سختی عصبانی شده بودم با چاقوباو حمله کردم و با ٥ ضربه اورا از پا انداختم .

بدنبال این جنایت ، جسد عفت عظیمی که ٦ ماهه حامله بود به پزشکی قانونی انتقال یافت و پس از انجام تشریفات قانونی به خاک سپرده شد .

متهم بقتل بدستور بازپرس شعبه چهارم دادسرای مشهد زندانی شد .

۲ جوان، مردی را باگلوله کشتند

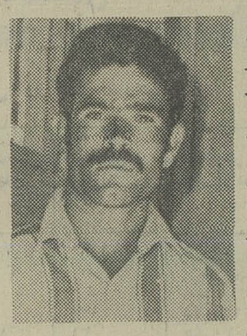

رسول مهرنژاد (متهم بقتل)

سعید فیض‌اللهی (متهم‌بقتل)

بناب ـ خبرنگار اطلاعات دو جوان باتهام کشتن مرد ٥٤ ساله‌ای بنام یوسف پسر حاجی‌زاده دربناب دستگیر وزندانی شدند .

این دوجوان رسول‌مهرنژاد و سعید فیض‌اللهی نام دارند.

متهمین شب حادثه وارد «جالیز» یوسف شدند .وی که بصدای پای این دو نفر از خواب بیدار شده بود ،باچراغ دستی بطرف صدا رفت . در اینموقع یکی‌از متهمین با شلیک‌گلوله‌ای‌از اسلحه‌کمری‌اش او را به سختی مجروح‌ساخت یوسف پسر حاجی زاده پس‌از انتقال به بیمارستان شیرو خورشید سرخ مراغه به علت خونریزی شدید درگذشت.

با دستگیری متهمین ،پرونده این جنایت از طرف آقای‌تربتی بازپرس دادگاه شهرستان بناب تحت رسیدگی قرار گرفت .

سرعت زیاد در میدان ۲۵ شهریور

پنجشنبه شب گذشته‌کمپرسی کامیون پس از واژگون شدن شماره ۸۷۱۳۲ تهران ـ حامل خاک، هنگامیکه از جنوب به طرف شمال خیابان روزولت در حرکت بود بعلت سرعت زیاد و عدم کنترل در میدان۲۵ شهریور واژگون شد. این کامیون پس از واژگون شدن در نتیجه به‌اتومبیل آریا شماره ٦۲۹۷٦ تهران ب که در جهت مخالف حرکت میکرد آسیب رساند. چگونگی حادثه ازطرف ماموران مسئول تحت بررسی است.

راننده ، زیر کامیون کشته شد

شرشتر ـ خبرنگاراطلاعات کمک راننده یک کامیون کمپرسی ، راننده کامیون رابه کشتن داد .

این حادثه در شرکت«ایرا» شوشتر روی داد هنگامی که «بدان سینگ » تبعه هندوستان راننده کامیون ۱۳۷۰٥ زیر کامیون مشغول استراحت بود، کمک راننده‌بدون توجه،کامیون را به حرکت درآورد و «بدان سینگ» زیر چرخ های کامیون کشته شد .

خدا رحم‌رضائی‌کمک راننده دستگیر و جریان‌تحت رسیدگی قرار گرفت .

یک کامیون زباله‌را روی اتومبیلهای نمایشگاه ریختند!

رشت ـ خبرنگار اطلاعات ماموران‌شهرداری رشت‌صبح پریروز یک کامیون‌زباله راروی اتومبیل های نمایشگاه اتومبیل مرادی این شهر که در حاشیه خیابان کورش پارک شده بود خالی کردند و رفتند .

محمدنظری صاحب‌نمایشگاه با دیدن اتومبیل های خودزیر انبوهی اززباله بلافاصله‌شکایتی تسلیم آقای دیوشلی دادستان گیلان نمود و پنج قطعه عکس از زباله ها ضمیمه شکوائیه خود کرد .

بدستور دادستان ماموران کلانتری ناحیه ۳ رشت سرگرم تحقیق شدند..

گفته میشود این اقدام به دستور یک مقام شهرداری صورت گرفته است .

خبرها و حادثه‌ها در شهرستانها

برق ، پسربچه‌را کشت

شوشتر ـ پسربچه۱۰ساله‌ای بنام جمشید مریدی به علت‌برق گرفتگی جان خود را از دست داد .

این حادثه در روستای «گتوند» از توابع شوشتر روی داد و جسدکودک پس ازانجام تشریفات قانونی‌به خاک‌سپرده شد .

دختر بچه کشته شد

رامیان ـ وانت بار ۷۷۲۸۱ تهران ـ ل براندگی غلامرضا سعیدی در جاده رامیان ـ شاه پسند دو دختربچه۸ ودو ساله را زیر گرفت .

در این حادثه شاه بی‌بی ۸ ساله کشته شد وراویه‌رخشانی دو ساله در بیمارستان شیرو خورشید سرخ گنبد کاووس بستری گردید .

پیرزنی خودسوزی کرد

قاین ـ پیرزن ۷۰ ساله‌ای بنام سکینه ایوبی ، با ریختن نفت‌بروی لباس هایش خود سوزی کرد .

این حادثه‌در روستای«کلات سعید » واقع در ۲٤کیلومتری قائن رو یداد و انگیزه خود سوزی تاکنون روشن نشده است .

جسد سوخته پیرزن پس‌از انجام تشریفات قانونی به خاک سپرده شد .

مژده

بهترین فرشهای ماشینی همانند فرشهای دستباف ایرانی که با الهام از طرحهای اصیل کرمان ـ نائین ـ تبریز و کاشان بافته شده بطور نقد و اقساط در اختیار

کارمندان دولت ـ بانکها و نیروهای مسلح شاهنشاهی

گذاشته میشود .

فرح‌آباد ژاله ۲۰ متری کوکاکولا مقابل بازارروز فرش هومن تلفن ۳٤۳۲٦۷

فرح‌آبادژاله بلوار رضاپهلوی

زمین به قطعات ۲۰۰ متری ، متری ۲۷۰ تومان نصف نقد بقیه ۲٤ ماهه ۳٤۱۳٥٦ .

آ ـ ۲٥٦٤۸

سازمان شاهنشاهی خدمات اجتماعی ۲۵۰۶

مرکز پزشکی رضاپهلوی تجریش با شرایط مناسب تعدادی مستخدم برای امور خدمتگزاری استخدام می‌نماید طالبین می‌توانند صبحها بدفتر خدمات مرکز پزشکی رضا پهلوی مراجعه نمایند.

مرکز پزشکی رضا پهلوی

اطلاعات

نشریه ایرانیان مقیم خارج از کشور

ایرانیان مقیم خارج از کشور از طریق اطلاعات هوائی درجریان اخبار و رویدادهای کشورمان ایران قرار میگیرند و مشتاقانه این نشریه پرخبر و پرمطلب را مطالعه میکنند

شماهم اطلاعات هوائی را برای دوستان و بستگان خود آبونه شوید

تلفن ۳۲۸۲٦٥ـ مرکز تلفنخانه ۳۲۸۱

آسفالت و عایق بام

با ۳۰ سال سابقه کار

قلهک گودرزی تلفن ۲٦۱۳۲۷

آگهی از کانون حسابداران رسمی

۱ـ در اجرای مفاد ماده ۲۵ اساسنامه بدینوسیله اعضاء جدید کانون حسابداران رسمی را که طبق مقررات از تاریخ ۷ر۳ر۳٦ به عضویت کانون پذیرفته شده‌اند اعلام‌میدارد.

۱ـ آقای فریدون ساچمه‌چی عضو شاغل
۲ـ آقای نعمت‌الله صدیقی جعفری عضو شاغل
۳ـ آقای ایرج هادوی عضو شاغل
٤ـ آقای‌حسین هنرمندعضوشاغل
٥ـ آقای‌علیرضاجم‌عضو غیرشاغل

۲ـ در اجرای ماده ۳۱ اساسنامه بدین‌وسیله اعلام میشود که بموجب تصمیم مورخ ۷ر۳ر۲٥۳٦ شورای کانون آقای‌رستم کسرائی‌از ردیف اعضاء شاغل کانون خارج شدند.

کانون‌حسابداران رسمی

تمدید مهلت شرکت در مسابقه هنرهای دستی کارگران سراسر کشور

بدرخواست کارگران هنرمند کشور مبنی برتمدید مهلت شرکت در اولین دوره مسابقه هنرهای دستی کارگران که زیر نظر اداره کل امورورزشی‌وتفریحات‌سالم‌کارگران‌وزارت کار و امور اجتماعی برگزار میگردد باگاهی میرساند:

مهلت مقرر برای شرکت در مسابقه تا اول مهرماه ۲٥۳٦ تمدید میگردد.از کارگران‌هنرمند تقاضا دارد بارعایت موارد زیر آثار هنری خودرا قبل از انقضای تاریخ فوق باداره کل امور ورزشی و تفریحات سالم کارگران ارسال دارند .

ـ آثار هنری که دراین دوره از مسابقات عرضه میگرددبایدشامل کلیه رشته های صنایع دستی ایران‌بوده و وسیله خود کارگر ساخته شده باشد

ـ آثاری‌که‌با پست ارسال میگردد بخصوص نمونه های ظریف کارهای دستی باید بدقت بسته‌بندی شود تا شکسته یامعیوب‌نگردد.

ـ توجه به صنایع دستی بخصوص در نظر سوابق‌فرهنگی‌و سنت های گذشته هنری وتاریخی کشور باید مورد نظرباشد.

ـ بهنگام ارسال آثار هنری نام کامل ، شغل ، سن، تحصیلات، آدرس کار و محل سکونت اعلام شود .

ـ کارگران شهرستانها آثار خویش را باداره کار و امور اجتماعی محل تسلیم نمایند، پس‌از اتمام‌مهلت‌و اعلام نتیجه آثاری که در مسابقات شرکت داده شده‌اند مجددا عودت داده خواهد شد . م‌الف ۱۳۳۲۳

اداره‌کل امور ورزشی و تفریحات سالم‌کارگران

تبریکات

جناب آقای دکتر صالحی وزیرمحبوب‌واندیشمند راه و ترابری

انتصاب آن سرباز واقعی انقلاب شاه ومردم را بانهایت خوشبختی تبریک وبهنیت عرض نموده توفیق روز افزون جنابعالی را در اجرای منویات مترقی شاهنشاه آریامهر و میهن عزیز آرزومندم.

علی آذرمگین بخشدار بندر شاهپور

جناب آقای دکتر محمد باهری

انتصاب شایسته جنابعالی را بمقام دبیر کلی حزب‌رستاخیز ملت ایران که باعث افتخار ما مردم فارس می‌باشد تبریک عرض نموده توفیق شما را در راه خدمت‌به شاهنشاه آریامهر و ملت ایران از خداوند بزرگ خواستاریم.

علی بهمنی از خفر فارس

جناب آقای احمد علی‌احمدی وزیر کشاورزی

انتصاب شایسته آنجناب را بوزارت کشاورزی و عمران روستائی تبریک عرض میکنم.

حسن هنگ آفرین

جناب آقای منوچهر آزمون استاندار معظم‌فارس

انتصاب جنابعالی را باستانداری فارس تبریک عرض نموده موفقیت جنابعالی را در راه اجرای منویات مقدس شاهنشاه آریامهر از خداوند بزرگ مسئلت داریم.

رئیس انجمن شهر مرودشت ـ باقر احترامیان
آ ـ ٥٤۰٦

جناب آقای قاسم زرندی

انتخاب بجا وشایسته شما را بریاست اتاق اصناف شهرستان کرج از صمیم قلب تبریک میگوئیم.

رئیس اتحادیه صنف میوه فروشان کرج یدالله‌صابری

جناب آقای قاسم زرندی

انتخاب بجا وشایسته شما را بریاست اتاق اصناف شهرستان کرج تبریک عرض نموده موفقیت روز افزون‌شما را در راه خدمت بشاهنشاه آریامهر ومیهن‌عزیز آرزومندیم

رئیس اتحادیه صنف قصابان کرج ـ ابراهیمی

جناب آقای قاسم زرندی

انتخاب بجا وشایسته جنابعالی را بریاست اتاق‌اصناف شهرستان کرج از صمیم قلب تبریک عرض مینمائیم.

ابراهیم ابراهیمی ـ عباس ابراهیمی
آ ـ ٥۳۹٦

جناب آقای قاسم زرندی

انتخاب بجا وشایسته شما را بریاست اتاق اصناف شهرستان کرج تبریک گفته موفقیت شما را از خداوندبزرگ مسئلت داریم.

رئیس اتحادیه صنف نانوایان کرج قربانعلی صمیمی‌مقدم

جناب آقای قاسم زرندی

انتخاب بجا وشایسته آقای سید جعفر جنانی راکه‌از فرهنگیان صدیق و خوشنام میباشد بمعاونت‌آموزش و پرورش دامغان صمیمانه تبریک عرض مینماید.

نماینده آموزش وپرورش بخش امیرآباد دامغان ـ عزت‌الله داودیان

جناب آقای احد برزیده

انتصاب شایسته شما را بمقام مدیریت کل اموراداری وزارت آموزش و پرورش صمیمانه تبریک میگوئیم.

سید حسن طاهری ـ مهندس علی‌اکبر کارآموز ـ حسین جمشیدیان
آ ـ ۸۲۱۷

جناب آقای قاسم زرندی

انتخاب بجا وشایسته آنجناب را صمیمانه تبریک عرض نموده امید است در راه خدمت به شاهنشاه آریامهر و میهن عزیز بیش ازپیش موفق و موید باشید.

رئیس انجمن شهر مرودشت ـ باقر احترامیان

جناب آقای مهندس احمد مانی

انتصاب شایسته آن جناب را بسرپرستی شرکت‌های سهامی زراعی وتعاونی‌های تولید روستائی استان اصفهان تبریک میگوئیم.

معصومی ـ حمید اعظمی ـ ضیائی ـ شجاعی جعفری

جناب آقای‌علی نگهبان‌معاون‌محترم وزارت‌کشور

انتصاب آن جناب را که بحق شایسته آن بوده‌ایدتبریک عرض می‌نماید.

بندر عباس ـ منوچهر راشدی

جناب آقای بحرینی مدیریت‌کل آموزش و پرورش استان سمنان

انتصاب بجا و شایسته آقای سید جعفر جنانی راکه‌از فرهنگیان صدیق و خوشنام میباشد بمعاونت‌آموزش و پرورش دامغان صمیمانه تبریک عرض مینماید.

نماینده آموزش وپرورش بخش امیرآباد دامغان ـ عزت‌الله داودیان

جناب آقای احد برزیده

انتصاب شایسته شما را بمقام مدیریت کل اموراداری وزارت آموزش و پرورش صمیمانه تبریک میگوئیم.

سید حسن طاهری ـ مهندس علی‌اکبر کارآموز ـ حسین جمشیدیان
آ ـ ۸۲۱۷

امشب

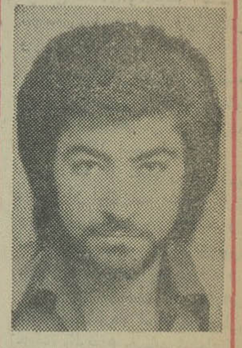

ستار در کاباره جزیره

کیلو متر ٤ اتوبان تهران کرج تلفن رزرو ۱۲ ـ ۹٤۱۷۱۱

مجالس ترحیم

با کمال تاسف ضمن عرض تسلیت بدوست و همکار عزیزمان جناب آقای حاج علی اکبر مطیعا درگذشت مادر گرامشان را باطلاع همکاران و دوستان ارجمند رسانیده بدینوسیله مجلس ترحیم مردانه آن مرحومه را روز یکشنبه از ساعت ۵الی۷ بعد از ظهر در مسجد جامع نارمک اعلام می‌داریم امید است دوستان محترم جهت تسلیت بازماندگان در مجلس مذکور شرکت فرمایند.

حاج علی عادلیه، حاج علی عشقی، حاج محمد مهدی نعمتی، عیسی میرشاهی، مجید میرشاهی، حسین سیستانی.

درگذشت بانو متقیه وبا ایمان مرحومه مغفوره متعلقه برادر بزرگوارم مرحوم آیتا.... آقای شیخ جواد شاه‌آبادی قدس‌سره والده گرام آقای حاج علی اکبر مطیعا را به اطلاع خویشان و آشنایان رسانیده بدین مناسبت مجلس ترحیم در روز یکشنبه ۱۲ ماه مبارک رمضان در مسجد جامع نارمک از ساعت ۵تا۷ بعدازظهر منعقد می‌باشد.

الاحقر نصراله شاه‌آبادی عفی‌عنه ، الاحقر مهدی شاه آبادی عفی‌عنه.

در نهایت تاثر وتاسف درگذشت مادر گرامی همکارمحترم آقای علی اکبر مطیعافر را باطلاع دوستان وآشنایان میرساند مجلس ترحیم آن مرحومه روز یکشنبه ٦ر٦ر۲۵۳٦ از ساعت ۵ الی ۷ بعداز ظهر درمسجد جامع نارمک منعقد خواهدبود شرکت همکاران در این‌مجلس موجب تسلی خاطر بازماندگان خواهد بود.

هیئت مدیره ـ اتحادیه فروشندگان مصنوعات نفت ـ گاز ـ الکتریک

با کمال تاسف درگذشت مرحومه والده و عمه عزیزمان را باطلاع بستگان ودوستان می‌رساند مجلس ترحیم فقیده سعیده در روز یکشنبه ٦ شهریور ماه از ساعت ۵تا۷ بعد از ظهردرمسجد جامع نارمک وختم زنانه در همان روز وساعت درمنزل شخصی ایشان واقع در تهران پارس خیابان رشید خیابان ۱۵٤ پلاک ٦٦ منعقد خواهد بود.

علی اکبر مطیعا، هادی یاوری‌مهر، مهدی یاوری مهر، عباسعلی فریمان، اکبر فرزانجاه، علی سلمان‌چی، و خانواده های : مطیعا، شاه‌آبادی، سیفی، قاضی‌زاده، پور قاضیان، فتوحی.

اطلاعات ـ مصیبت وارده را بخانواده‌های محترم مطیعا و شاه‌آبادی وسایر خانواده‌های وابسته تسلیت می‌دهد.

با اندوه فراوان درگذشت شادروان یحیی غنی‌پور بزرگ خاندان غنی‌پور را به‌اطلاع دوستان و آشنایان میرساند مجلس ترحیم مردانه و زنانه آن مرحوم از ساعت ۱۲الی ۱٤ روز یکشنبه ٦ر٦ر۳٦ در خانقاه صفی‌علیشاه منعقد میباشد.

خانواده های غنی‌پور ـ سپاسی ـ رفیعی ـ حمیدی ـ البرز ـ کیهان‌بخش ـ عسگری ـ پاشائی ـ حمیدی آشتیانی ـ نورائی ـ عطائی ـ طاهری ـ بیات ـ عزیزی ـ عجمی ـ راستین ـ جوانشیر ـ خدادوست ـ معبد ـ باهر ـ خرمی ـ دهلقی ـ احدیان ـ فرهانی

اطلاعات ـ مصیبت وارده را بخانواده های عزادار تسلیت میدهد.

با اندوه فراوان فوت مرحوم حاج حسین مرآتی‌پور راکه یکی‌ازافراد شایسته این صنف بوده‌اند باطلاع همکاران عزیز می‌رساند مجلس ترحیم روز یکشنبه ٦ شهریور ماه از ساعت ۳تا۵ بعداز ظهر در مسجد مجد برگزار خواهد شد.

اتحادیه شیشه و آینه تهران ـ سید حسن خطیبی

با نهایت تاسف و تاثر درگذشت شادروان حاج حسین مرآتی‌پور دوست عزیزمان را باطلاع دوستان و آشنایان می رسانیم مجلس ترحیم زنانه ومردانه آن مرحوم روز یکشنبه ششم شهریور ماه از ساعت ۳ الی ۵ بعد از ظهر در مسجد مجد برگزار خواهد شد.

احمد رمضانی کارگر، مجدالدین مدنی، عزیزالله غفاری و سید مصطفی کاشانی مقدم.

با نهایت تاثر و تالم درگذشت پدر عزیز و نیکوکارخود حاج حسین مرآتی‌پور را به اطلاع بستگان و آشنایان می‌رسانیم مجلس ترحیم زنانه ومردانه آن مرحوم روز یکشنبه ششم شهریور ماه از ساعت ۳ الی ۵ بعد از ظهر در مسجد مجد برگزار می‌گردد.

پریدخت مرآتی‌پور (شفیعی)، محمود مرآتی‌پور.

هیئت ابو الفضل (ع) کاشانیان مقیم مرکز

با قلوبی آکنده از حزن و اندوه فوت عزیز از دست‌رفته خود مرحوم **حاج حسین مراتی‌پور کاشانی** را که حقاحسینی بود از سربازان کوی حسینی ودلداده‌ازشیفتگان مقام‌حضرت عباس بن علی (ع) بود به فرزندان گرامی و فامیل محترم مراتی وسایر بازماندگان آن مرحوم مخصوصا به همسلکان عزیز تسلیت عرض می‌نماید. مجلس ترحیم روز یکشنبه ششم شهریور ماه از ساعت ۳ تا۵ بعد از ظهر در مسجد مجد برگزار می‌شود. **سید جلال کاشانی**

بانهایت تاسف وتاثردرگذشت شادروان حاجی حسین‌مرآتی‌پور را باطلاع دوستان وآشنایان میرساند. مجلس ختم زنانه و مردانه آن مرحوم روز یکشنبه ششم شهریور ماه ۲۵۳٦ ازساعت ۳الی۵ بعدازظهر در مسجد مجد برگزار خواهد شد.

خانواده های مرآتی‌پور ـ مرآب ـ شفیعی ـ رمضانی ـ زمانی کاشانی ـ شفیعها ـ مدنی ـ قربانی ـ رخشانی‌زاده ـ عضدی ـ نیکو ـ منصوری ـ یونس‌پور ـ سلیمی ـ کاشانی ـ مرآتی کاشانی.

اطلاعات ـ مصیبت وارده را بخانواده‌های عزادار بویژه بازماندگان آنمرحوم تسلیت میدهد.

با نهایت تاسف بدینوسیله درگذشت آقای محمد هادی امیر علائی (بزرگ خاندان امیر علاءالدین گروسی)را باطلاع اقوام وآشنایان و همشهریان محترم میرساند مجلس ختم زنانه ومردانه آن مرحوم از ساعت ٤ الی٦ روز دوشنبه ۷ شهریور در خانقاه صفی علیشاه برگزار می‌گردد.

(امام جمعه گروسی)

خانواده‌های: امیر علائی، امیر فوائدی، رضائی‌امیری، رفیع، کبودوند، ریاضی، شجاعی، متولی تهرانی ، پرپور ، شهسواری، منظوری، پلاتینی، تهرانچی، جاوید ، یاری ، نورائی، موسوی، قنبر، میری لواسانی، اکبریان.

باکمال تاسف فوت نابهنگام آقای نصراله وطنخواه را به اطلاع دوستان و آشنایان میرساند. مجلس ختم آن مرحوم‌روز یکشنبه ششم شهریور ماه ازساعت٤الی٦بعدازظهر درخانقاه صفی علیشاه برقرار میباشد.

خانواده‌های وطنخواه ـ افرا ـ علائیان ـ عطائی ـ توفیقی ـ فتاحی منفرد ـ پلتون

اطلاعات ـ مصیبت وارده را ببازماندگان آنمرحوم‌تسلیت‌میگوید

با نهایت تاثر درگذشت مرحوم عیسی قائم‌مقامی برادر دوست ارجمند مهندس عزت‌اله قائم مقامی راباطلاع‌دوستان وآشنایان می‌رساند مجلس تذکر نامبرده روز یکشنبه ششم شهریور ماه از ساعت ٦ الی ۸ بعداز ظهر به آدرس زیر تشکیل می‌گردد.

خیابان جردن (از جنوب بسمت شمال) بعد ازسی‌متری جهان کودک کوچه پرویز شماره ٤ منزل مهندس قائم‌مقامی.

هیئت مدیره ، مهندسین مشاور پیما

خانواده‌های قائم‌مقامی و هوشیدری.

با نهایت تاسف وتاثر درگذشت آقای عیسی قائم‌مقامی را به‌اطلاع دوستان و آشنایان می‌رساند مجلس تذکر آن شادروان روز یکشنبه ششم شهریور ماه از ساعت٦ الی۸ بعداز ظهر به آدرس زیر تشکیل می‌گردد.

خیابان جردن (از جنوب بسمت شمال) بعدازسی‌متری جهان کودک کوچه پرویز شماره ٤ منزل مهندس‌قائم‌مقامی.

اطلاعات ـ مصیبت وارده را به بازماندگان آن مرحوم تسلیت می‌دهد

با کمال تاسف درگذشت مرحوم **اسداله کاهن** را باطلاع خویشاوندان و دوستان می‌رساند.

مجلس ترحیم مردانه وزنانه آن‌مرحوم ازساعت ۵ر۵ الی ۵ر۷ روز دوشنبه ۷ شهریور در مسجد ولی عصر واقع در حشمت‌الدوله برگزار می‌گردد.

خانواده‌های کاهن، هادیان، کیانی انصاری ، فامیلی ، نخست‌لطفی، منیری، محافظ، نصیری، بمانی، سرخه‌حصاری، شکیبا، مقدم، حداد، وسایر خانواده‌های وابسته.

اطلاعات ـ مصیبت وارده را به خانواده های عزادار تسلیت می‌دهد.

با نهایت تاثر وتاسف درگذشت ناگهانی مرحوم جهانگیر همراز یکی‌از همکاران قسمت فنی اداره ساختمان بانکملی ایران را باطلاع میرساند مجلس ترحیم آن مرحوم در روز یکشنبه ششم شهریور ماه جاری از ساعت ۵تا۷ بعداز ظهر در مسجد مجد منعقد خواهد بود.

کارکنان اداره ساختمان بانک ملی ایران

آـ۲۵٦۰۷

خانواده‌های همراز، ش. دادخواه، عنبری، خزائی ، پورمهدی، امامی فرد، فربور، صفوی، ایروانی ، جوادی، صفتکار، پورحسن، جامه‌داربور، روزبهانی ، جواهری ، و سایر خانواده‌های وابسته.

با تاسف فراوان درگذشت نابهنگام مرحوم جهانگیر همراز کارمند بانک ملی ایران را باطلاع دوستان و آشنایان می رسانند. مجلس ترحیم آن‌مرحوم‌درروز یکشنبه ششم شهریور ماه جاری از ساعت ۵تا۷ بعد ازظهر در مسجد مجد منعقد خواهد بود. شرکت دوستان در مجلس یادبود موجب‌شادی روح آن مرحوم و تسلی بخش خانواده‌های داغدار خواهد گردید.

آـ۲۵٦۰۹

هو ۱۲۱

بانهایت تاسف وتالم درگذشت پدرعزیزمان رحمت‌اله فطان را به‌اطلاع کلیه فامیل و دوستان و آشنایان می‌رسانیم مجلس ختم مردانه وزنانه آن شادروان از ساعت ٦ تا۸ بعد از ظهر روز یکشنبه ٦ر٦ر۳٦ در خانقاه صفی علیشاه‌برگزارمیگردد.

منوچهر فطان، مجید فطان، ناهید فطان (خدایاری).

آـ٥٤٢٤

با کمال تاسف وتاثر درگذشت شادروان رحمت‌اله فطان بزرگ خاندان فطان راکه از مردان با تقوی و نیکوکار ملایر بود به‌اطلاع دوستان وآشنایان می‌رساند مجلس ختم مردانه و زنانه آن شادروان از ساعت ٦ تا۸ بعد از ظهر روزیکشنبه ٦ر٦ر۳٦ در خانقاه صفی علیشاه برگزار میگردد.

خانواده فطان، رازی، توران شیخ‌الاسلامی ملایری ، جمال شیخ‌الاسلامی، مهندس بزرگ شیخ‌الاسلامی، قاسم شیخ الاسلامی، ناصر خدایاری، ناصر کمال، بهاءالدین کمالی ، دکتر ناصرالدین ملایری، رسول‌ناظمی، سلطان محمدفریدونی، علی محمد حاتمی، ولی محمد حاتمی، محمد تقی حاتمی ، ناصر منصوری، حسین ایازی، منصور کمال‌زاده ، محمود متین‌نژاد، مهندس هوشنگپور ، خسرو کمالی، حسن‌شمس، محمود طاهری،صدیق‌رضوانی،محمود سلطانی‌فر، غلامحسین کشکولی، ناصر نجفی، اسفندیاری، قوادیان، دکتر ابطحی ، دکتر ابراهیمی، لشگری ، رادپور ، مرتضی ثمری ، نرسی ، کبیری، عربشاهی، ملکی، بهمن صدیقی.

آـ٥٤٢٥

اطلاعات ـ مصیبت وارده را ببازماندگان آن مرحوم و خانواده‌های وابسته بویژه آقایان منوچهر و مجید فطان تسلیت می‌دهد.

با نهایت تاسف وتاثر درگذشت مرحومه شاهجهان بنایان والده خانبابا بنایان را باطلاع می‌رساند. مجلس ترحیم آن مرحومه روز دوشنبه ۷ر٦ر۳٦ از ساعت ۵تا۷ بعداز ظهر در کنیسا یوسف‌آباد واقع در خیابان محمد رضا شاه‌ ـ ایستگاه دوم‌ ـ خیابان پانزدهم برقرار می‌باشد.

خانواده‌های : خانبابا بنایان ، میرزاآقا و خلیل تهرانی ، شکرالله اشراقیان، فیض‌الله قادوشی، دکتر امیربخشی ، دکتر حبیب‌الله رخسار ، دکتر سلیمان تهرانی، موسی و نورالله و سلیمان و عزیز بنایان، فرج‌الله سنه.

آـ۸۲۳۹

تسلیت

سرکار علیه خانم قدسی مالک

فوت ناگهانی مرحوم مهندس باقرکیا را بشما تسلیت‌عرض نموده و بقای عمر و سلامتی شما و خانواده های مالک و کیا را از خداوند متعال آرزو داریم.

ازطرف افسران اداره تربیت بدنی شهربانی وکارکنان باشگاه پارس ـ فریدون صادقی

آـ۸۲٤۱

جناب آقای محمد مهدی گودرز مهنیائی

بانهایت تاسف وتاثر مصیبت وارده را از صمیم قلب تسلیت عرض نموده دوام وبقاء عمر برای سایر بازماندگان آرزومینمائیم.

سید حسین محمد آئین فردی وبانو

سرکار خانم مهنوش کبیر ثابتی عطارپوریان

بانهایت تاسف وقلبی اندوهناک مصیبت وارده را ازصمیم قلب تسلیت عرض نموده واز ایزد توانا دوام و بقاء عمر برای یکایک بازماندگان آرزومندیم.

سیروس وکیل‌پورثابتی ـ احمد نوروزبیاتی

جناب آقای مهندس کورش حسینخانیان‌زاده

بانهایت تاسف وقلبی اندوهناک مصیبت وارده را ازصمیم قلب تسلیت عرض نموده واز ایزد توانا دوام و بقاء عمر برای یکایک بازماندگان آرزومندیم.

کیومرث اسفندیار خاموشی ـ بهرام کوهپایه‌فر

جناب آقای ایرج داودخانیان داراب نیاکی

بدینوسیله مصیبت وارده را از صمیم‌قلب تسلیت عرض‌نموده واز خداوند بزرگ برای کلیه وابستگان صبر وشکیبائی آرزو مینمائیم.

محمد کاظم اسپندی پیروزخانی ـ ناصر اکبرنژادیان

خانم اقلیمه داودسراخانلوئیان

باکمال تاسف وقلبی اندوهناک مصیبت وارده را از صمیم قلب تسلیت عرض نموده واز خداوند برای کلیه بازماندگان‌صبر وشکیبائی آرزو مینمائیم.

مهندس‌کیخسرو ثابت قدمی ـ ایرج متولیان‌زاده

جناب آقای حسین‌زاده افخمی‌پور رضائیان

بانهایت تاسف وتاثر مصیبت وارده را از صمیم قلب‌تسلیت عرض نموده واز خداوند برای کلیه بازماندگان صبر وبردباری آرزو مینمائیم.

سید حسین مهنوری‌زاده ـ کریم اقبالپوریان

آقای حاج ناصر الهوردی لیانازادگان

باندوه وتاسف بسیار مصیبت وارده را از صمیم قلب‌تسلیت عرض نموده واز ایزد توانا برای کلیه بازماندگان صبر وشکیبائی آرزو مینمائیم.

محمد مهدی ثابتی عطائی ـ سیروس وحیدخانیان

جناب آقای نصراله دیوانخان‌شیرآقائی

بدینوسیله مصیبت وارده را از صمیم‌قلب تسلیت عرض‌نموده واز خدای بزرگ برای کلیه وابستگان صبر وبردباری آرزو مینمائیم.

محمد جواد نوروزی‌نیا ـ محمد رحیمباقرزاده

جناب آقای تیمور رضوی‌زاده اردستانی

بدینوسیله مصیبت وارده را از صمیم‌قلب تسلیت عرض‌نموده واز خداوند برای کلیه بازماندگان صبر و شکیبائی آرزو مینمائیم.

محمد ایرج رضائیان‌پور ـ سید ناصر رحیمخانیان

جناب آقای مهندس سیروس اصالت‌پور گیلانی

باکمال تاسف وقلبی اندوهناک مصیبت وارده را از صمیم قلب تسلیت عرض نموده واز خداوند برای کلیه بازماندگان‌صبر وشکیبائی آرزو مینمائیم.

محمد ابراهیم حبیب‌زاده دهدشتی وبانو

سرکار خانم خجسته رح‌افزا کاروانیان

باکمال تاسف و قلبی اندوهناک مصیبت وارده راز صمیم قلب تسلیت عرض نموده و از خداوند دوام وبقاء عمر برای‌سایر وابستگان آرزو داریم.

سید منصور اکبریان نائینی ـ سید جعفرکوروش پوریان

تسلیت

جناب آقای هرمز بزرگمهر زاده شبستانی

با اندوه و تاسف بسیار مصیبت وارده را از صمیم قلب تسلیت عرض نموده دوام و بقای‌عمربرای‌کلیه بازماندگان‌خواستار وآرزو مینمائیم.

سید اکبر سماواتی خانلوئیان وبانو

جناب آقای محسن صادق سرانیک‌دوست

بانهایت تاسف و قلبی پراز ملال مصیبت وارده را از صمیم قلب تسلیت عرض نموده و از خداوند برای کلیه بازماندگان صبر وشکیبائی آرزومندیم.

سید رضا انصاریان کردستانی ـ محمد ناصر بیاتی زاده

جناب آقای مهندس عزت‌اله قائم‌مقامی

مهندسین و کارکنان گروه مهندسین مشاور پیما درگذشت برادر شما را صمیمانه تسلیت عرض نموده تندرستی کلیه بازماندگان را از خداوند مسئلت می‌نمایند.

آـ۲۵۷٤۵

دوست عزیز آقای مهندس عزت‌اله قائم‌مقامی

با کمال تاثر مصیبت وارده را تسلیت عرض نموده دوام وبقاء آن فامیل محترمرا ازخدای متعال مسئلت داریم.

علی دانشور، مهدی اعرابی، نورالدین سبحانی

آـ۲۵۷٤٤

جناب آقای علیرضا سلکی جهان‌پیرائیان

با اندوه و تاسف فراوان مصیبت وارده را به جنابعالی از صمیم قلب تسلیت عرض نموده وازخداوند متعال برای کلیه وابستگان صبرو شکیبائی آرزومندیم.

محمد ابراهیم فرحزادی صنیعی، سیروس عزیزخانیان

جناب آقای پورکاظم سهی‌پور زادگان

بانهایت تاسف مصیبت وارده را ازصمیم قلب به‌جنابعالی تسلیت عرض‌نموده واز خداوند برای کلیه بازماندگان دوام و بقاء عمر خواستاریم.

سیدجلیل صفرزاده تیموری وبانو

سرکارخانم مهوش رحمن‌زاده کشکولیان

بدین‌وسیله مصیبت وارده را از صمیم قلب بشما تسلیت عرض نموده واز خداوند بزرگ برای کلیه وابستگان صبر و بردباری آرزومینمائیم.

عطاءالله جمیله‌کمانگری وبانو

دوست بسیار عزیز آقای محمدباقر چاوشی طالبی‌زاده

بدین‌وسیله مصیبت وارده را ازصمیم قلب‌به‌آن دوست گرامی تسلیت گفته واز خداوند توانا دوام و بقاء عمر برای یکایک بازماندگان آرزو و خواستاریم.

علیرضا محمدیان زاده، تیمور اسعدخانیان

جناب آقای مهندس عباس قدرت‌الهی دزفولی

باکمال تاسف و قلبی پراز اندوه مصیبت وارده را از صمیم قلب به‌جنابعالی تسلیت عرض نموده و از ایزد منان‌برای کلیه بازماندگان صبروبردباری آرزو مینمائیم.

علی‌اصغر فصلی‌زادهو بانو

سرکار خانم منصوره نیک صادق اصفهانی

با اندوه و تاسف بسیار مصیبت وارده را از صمیم قلب تسلیت عرض نموده و از خداوند برای کلیه وابستگان صبر و شکیبائی آرزو داریم.

تیمور وحید خانی‌پور ـ حسین ابراهان‌زاده

جناب آقای مهندس صادق گلروئی بهرامیان

با کمال تاسف و قلبی اندوهناک مصیبت وارده راز صمیم قلب تسلیت عرض نموده و از ایزد متعال‌برای کلیه وابستگان‌دوام وبقاء عمر خواهانیم.

ایرج داود زاده سیروس خانی و بانو

سرکار خانم قدسی ملک

مانیز شریک غم شما هستیم واز خداوند متعال آرزوی صبر و شکیبائی برای شما داریم.

فریدون صادقی و بانو

دوست گرامی آقای بهمن اردشیر خانی کروالیان

باکمال تاسف و قلبی پراز اندوه مصیبت وارده را از صمیم قلب تسلیت عرض نموده و از ایزد منان برای یکایک بازماندگان صبر و بردباری آرزو داریم.

سیروس‌رضائی‌فردیان ـ هرمز کرم‌اصغری

جناب آقای مهندس محمد رضا ایروانی‌کتیرازادگان

بدینوسیله مصیبت وارده را از صمیم قلب تسلیت عرض نموده و از خداوند برای یکایک بازماندگان صبر و بردباری آرزومندیم.

محمد صادق حکیم ناصریان ـ ایرج کریم خانزادی

آقای مهندس حاج منصور ربیعی بیانکی پور

باتاسف و اندوه فراوان مصیبت وارده را از صمیم قلب تسلیت عرض نموده و از خداوند متعال دوام و بقاء عمر برای یکایک بازماندگان آرزو مینمائیم.

سید اکبر ارسلان پیروزیان و بانو

سپاسگزاری

از حضور مقام‌عالی سازمان جوانان زرتشتی‌یزد وسروران محترم و دوستان ارجمند که بمناسبت درگذشت عزیز از دست رفته **پریزاد پرویزیان** چه‌با شرکت در مراسم تشییع و مجلس پرسه یا بوسیله جراید وارسال تلگرام ونامه و تلفن اظهار همدردی فرموده‌اند صمیمانه سپاسگزاری نموده و چنانچه در عرض تشکر توفیق حاصل نگردیده امید پوزش داریم.

شیراز ـ خسرو مهربان شهریاری و خانواده های‌وابسته

مجالس وعظ وسوگواری

قال رسول الله صلی الله علیه و آله انی تارک فیکم الثقلین کتاب الله و عترتی

مکتب النبی صلی الله علیه و آله

بمناسبت ماه مبارک رمضان همه شب برنامه خود را ادامه میدهد .شروع برنامه: ازساعت ۹ونیم بعدازظهر الی ۱۰و نیم قرائت و تفسیر قرآن، از ۱۱الی۱۲ سخنرانی دانشمند محترم جناب آقای موحد کرمانی ـ ۱۲الی۱ سخنرانی حجةالاسلام جناب آقای حاج شیخ رضا سراج.

نشانی :

شب دوازدهم : خیابان ابوسعید ـ مقابل کلانتری ۱۲ کوچه افشار منزل آقای حاج محمد مرندی.

شب سیزدهم :امیریه بالاتر از منیریه کوچه مهدیه منزل آقای حاج احمد توکلی.

شب چهاردهم : خیابان ابوسعید جنب بانک ملی کوچه ۱۳ منزل آقای رسول داوری.

شب پانزدهم ـ امیریه ـ انتظام منزل آقای علی‌دستمالچی (جشن میلاد امام‌حسن مجتبی علیه‌السلام).

شب شانزدهم : مولوی مقابل خانی‌آباد کوچه وزیرنظام منزل آقای حاج آقامرادی.

آـ۸۲٦۵

باطلاع علاقمندان میرساند که واعظ محترم **جناب آقای حاج سید جعفر قاضوی** همه روزه از ساعت ۱۲الی۳ بعدازظهر در مسجدآدینه خیابان دلگشا خیابان خسروی سخنرانی مینمایند. ونیز شب هاز ساعت ۱۰الی ۱۱ درمسجد نوری واقع در خیابان مولوی خیابان صاحب‌جمع برنامه سخنرانی‌دارند.

حادثه در شهرستانها

۲موتورسوار کشته‌شدند

آبادان ـ اتومبیل کامارو ٦٤٤۵۵ ـ آبادان برانندگی حبیب‌الله صادق‌زاده در خیابان شاهرضا (بوارده جنوبی) با موتوسیکلتی که دو سرنشین داشت بشدت تصادف کرد و باعث مرگ آنها شد.

موتوسیکلت پس از حادثه به هوا پرتاب شد و بین زمین و آسمان آتش گرفت.

مقتولین حادثه بهروزقاثی و مظفر شینی نام داشتند و دانش‌آموز بودند.

جسد مردی در میان‌لاشه های الاغها پیدا شد

شیراز ـ خبرنگار اطلاعات

جسد مرد ٦۰ ساله مجهول‌الهویه‌یی درحالیکه‌در دایره اطراف آن لاشه۱۹الاغ دست و پا بسته دیده میشد درکنار رودخانه «قره‌آغاج» شیراز پیدا شد.

جسد به پزشکی قانونی انتقال یافت‌تاعلت مرگ پیرمرد روشن شود.

مرگ کارگر سد «لار»

آمل ـ سقوط آسانسور ویژه حمل سیمان در تونل در دست احداث‌سدلار باعث مرگ یک بنای ۲٦ ساله بنام اکبر عبدالهزاده شد.

اکبر ساکن روستای «قرقچی» میاندوآب بود و جسدش به پزشکی قانونی آمل انتقال یافت.

پسربچه کشته شد

آمل ـ ژیان ۱۹٤٦۳ ـرشت برانندگی احمد وثوقی عابدینی که از آمل عازم محمود آباد بود در مقابل کارخانه چوب بری وثوقی « محمود آباد» پسربچه ٦ ساله‌یی بنام بهزاد ملکپور را زیر گرفت و کشت راننده ژیان پس از حادثه دستگیر شد.

جوانی خود را کشت

اراک ـ جوان ۲۸ ساله‌ای بعلت نامعلومی خود را در منطقه «مودر»٤کیلو متری‌اراک با طناب حلق آویز کرد.

هنوز هویت این‌جوان روشن نشده و جسد او درسردخانه بیمارستان پهلوی‌اراک‌نگهداری میشود.

در شمیران جان‌باخت

شمیران ـ عصر دیروز فولکس واگن ٦۲۲۱۸ ـ کرمانشاه برانندگی‌رمضان ابراهیمی‌پور که باتفاق خانواده‌اش در «آزدانیه» شمیران حرکت‌میکرد با جدول کنار خیابان بشدت تصادف کرد.

راننده و همسر و فرزندش که در این حادثه جراحاتی برداشته بودند به بیمارستان رضا پهلوی‌تجریش انتقال‌یافتند ولی فریده ابراهیمی ۷ ساله فرزند راننده بر اثر شدت جراحات وارده درگذشت.

به دره سقوط کردند

شمیران ـ در سقوط‌اتومبیل ب‌ام‌و ۷۹۱٤۸ ـ تهران ل برانندگی جلال عباس نژاد بدره‌ای در جاده فشم ـ ازگل راننده و ۳ سرنشین اتومبیل مجروح شدند.

سرنشینان اتومبیل که حسن آقا بیک ـ اعظم و اشرف میرحیدری نام دارند توسط ماموران ژاندارمری ازگل به بیمارستان رضا پهلوی تجریش انتقال یافتند و تحت مداواقرار گرفتند.

حادثه حیرت‌انگیز درکوههای نورآباد ممسنی

برق هلیکوپتر جوانی را کشت !

شیراز ـ خبرنگار اطلاعات:

برق هلی‌کوپتر هنگام عبور بر فراز کوههای نور آباد ممسنی کارگر جوانی راکه در آن محل مشغول کار بود کشت.

حادثه در ۲۰ کیلو متری شرق نورآباد اتفاق افتاد و هنگامی که عبدالرحمن زارعیان کارگر ۲۵ ساله شرکت «سی ـ اف ـ پی.ای» برفراز یکی از کوههای نورآباد مشغول‌کار بود، هالی‌کوپتری متعلق به شرکت «سوردی» به خلبانی «دسپورت» از بالای سر وی گذشت واورا دچاربرق‌گرفتگی کرد. خلبان‌هلی‌کوپتر کستوجه جریان شده بود ، باهمان هلی‌کوپتر عبدالرحمن را به بیمارستان کازرون منتقل کرد ولی‌مجروح در راه‌درگذشت.

کارشناسان که از برق‌گرفتگی کارگر جوان درتعجبند سرگرم رسیدگی و کشف‌این واقعه‌اند.

پیمانکار مشهدی بطرز مرموزی بقتل رسید

مشهد ـ خبرنگار اطلاعات :

دیشب در یک ساختمان نیمه تمام واقع درخیابان «سعدی» مشهد ، یکی از پیمانکاران این شهر بنام اسداله پهلوان بطور مرموزی بقتل رسید.

هنوز از قاتل یا قاتلین پیمانکار مشهدی هیچگونه اثری بدست نیامده‌وماموران انتظامی برای شناسائی قاتل یا قاتلین‌تلاش وسیعی آغاز کرده‌اند.

تاکنون ٤ نفر ازکارگران افغانی‌که در ساختمان‌مذکور مشغول کار بودند دستگیر شده‌اند و تحقیقات از آنان ادامه دارد.

آقای خیاط‌زاده بازپرس شعبه ۳ دادسرای مشهد رسیدگی باین پرونده‌را آغاز کرده است.

دختران مشمول رانندگان متخلف تهرانی راجریمه‌میکنند

برای جلوگیری از تخلفات عابرین پیاده و نیز رانندگان متخلف از روز اول مهرماه زنان مشمول ، رانندگان‌تهرانی را جریمه میکنند و ازهمین‌روز ماموران پلیس با لباس‌شخصی کنترل بر ترافیک شهر را شدیدتر خواهند کرد.

تاکنون برای کنترل ترافیک تهران ۲۰۰ نفر از دختران و زنان مشمول قانون خدمات اجتماعی زنان در اختیار راهنمائی و رانندگی تهران قرار گرفتند که پس از طی‌یک دوره آموزشی، در خیابان‌های پایتخت مشغول جریمه کردن متخلفین از قوانین رانندگی شده‌اند.

پلیس راه ژاندارمری کشور نیز تاکنون حدود ۲۰۰ نفر از مشمولان دیپلمه و لیسانسیه‌مرد را برای کنترل ترافیک جاده های کشور بکار گرفته تا وضع رانندگی در جاده‌ها را کنترل کنند.

طبق قوانین موجود ، زنان و دختران لیسانسیه مشمول قانون خدمات اجتماعی درمدت خدمت در راهنمائی و رانندگی با درجه افسری و زنان دیپلمه با درجه گروهبانی بکار کنترل ترافیک‌خواهند پرداخت.

در پلیس راه ژاندارمری کشور نیز مشمولان دیپلمه پس از طی دوره آموزش نظامی درجه‌دار و مشمولان لیسانسیه پس از طی این دوره افسر خواهند شد.

کارشناسان معتقدند کار دختران مشمول‌نباید تنهاجریمه کردن اتومبیل‌ها باشد، بلکه‌باید از وجود آنان برای آموزش رانندگان و آشنا کردن آنها به مقررات استفاده کرد.

نرخ میوه و تره بار اعلام‌شد

اتاق اصناف پایتخت اعلام کرد امروز از سوی کمیسیون ویژه نرخ‌گذاری این اتاق‌نرخ میوه و تره‌بار و سبزیجات‌برای مدت یک هفته در خرده‌فروشی ها بشرح زیر اعلام شده است.

لیموترش سالم و مرغوب هرکیلو ۵۰ ریال، موز سالم و مرغوب هر کیلو ٤۸ ریال ، سیب قرمز حاجی وشمیران‌هر کیلو ۵۷ ریال، سیب تخم لبنان زرد و قرمز داخلی درجه یک هر یک کیلو ۷۳ ریال ، پیاز هر کیلو ۱۷ ریال، سیب درختی کرمانشاهی هر کیلو۵۲ ریال، سیب زمینی استانبولی هر کیلو ۲٤ ریال، سیب زمینی رسمی والفا هرکیلو ۱۸ریال، هویج فرنگی هر کیلو ۲۵ریال، گوجه فرنگی درجه‌یک هرکیلو ۱۷ ریال، درجه دو هر کیلو ۱۲ ریال، کاهو سالادی هر کیلو ۲۳ ریال ، کاهو رسمی هر کیلو۱۸ ریال ـ بادمجان هر کیلو ۱۳ ریال ـ خیار سبز درجه یک هر کیلو ۲۷ ریال ، درجه ۲ هر کیلو ۱۵ ریال ـ لوبیا سبز هر کیلو ۲٦ ریال، کلم پیچ هر کیلو ۱۹ ریال ـ کدو سبز درجه یک هر کیلو ۱۹ ریال ـ درجه ۲ هر کیلو۱۳ ریال ـ هندوانه مهندسی سفید هر کیلو ۱۳ ریال ـ هندوانه محبوبی هر کیلو ۱۱ ریال ـ فلفل ریز هر کیلو ٤۵ ریال ـ فلفل دلمه‌ای هر کیلو ۳۹ریال، غوره عسگری آبی درجه یک هر کیلو ۲۵ ریال، درجه دو هر کیلو ۲۲ ریال، طالبی ورامینی و ساوه و مشابه هر کیلو ۲۲ ریال، آلوزرد قطره طلا هر کیلو ۵۷ ریال ـ هلوی زرد البرتا وحاجی کاظمی ۵٦ ریال ، هلو مخملی کاردی هر کیلو ٤۷ ریال ـ شبرنگ و شلیل هسته جدا هر کیلو ٦۷ ریال، شمس شلیل هر کیلو٦۳ ریال ـ انار درجه یک هر کیلو ٤۳ ریال، درجه دو هر کیلو ۳۰ ریال ـ گلابی شاه میوه و مشابه هر کیلو ٦۷ ریال ـ خربزه مشهدی سبز دو زرد درجه یک هر کیلو ۲۱ ریال ، درجه ۲ هر کیلو ۱۸ ریال انجیر بیدانه هر کیلو ٦۲ریال ـ انجیر حاجی وزراحمد هرکیلو ۲۸ ریال، انجیر پائیزه و تابستانی هر کیلو ۲٤ ریال ،

انگور صاحبی شهدانه هرکیلو ۵۲ ریال ـ انگور بیدانه قرمز هر کیلو ٤۵ ریال،انگور بیدانه سفید هر کیلو ۳۹ ریال ـ انگور مهدیخانی هر کیلو ۳۳ ریال ـ انگور عسکری هر کیلو ۲۷ ریال ـ انگور سمرقندی هرکیلو ٤۵ ریال ـ سبزی قورمه هر کیلو ۲٦ ریال، سبزی پلو هر کیلو ۲۵ ریال، سبزی آش‌هر کیلو ۲۰ ریال ـ سبزی خوردن هرکیلو ۱۹ ریال، نعنا وجعفری ۲۸ ریال.

مناهم بگین نخست‌وزیر اسرائیل (نفر سمت چپ) و درکتار او نیکلای‌چائوشسکو رئیس جمهوری رومانی در مصاحبه مطبوعاتی شرکت‌جسته‌اند . بگین برای یک‌دیدار رسمی از رومانی در بخارست بسر می برد.
عکس رادیویی آسوشیتدپرس

فوتبال جهانی :

جدال آفریقائیها

از یکشنبه سوم مهر با دیدار تیمهای ملی فوتبال نیجریه و تونس ، مسابقات مقدماتی جام جهانی ۷۸ آرژانتین در منطقه آفریقا آغاز میشود. ضمن اینکه برنامه و تاریخ تمامی‌دیدار هانیزضمن‌موافقت‌فدراسیون بین‌المللی فوتبال تعیین گردیده است.

در جدالهای نهائی منطقه آفریقا تیمهای نیجریه ،مصر و تونس شرکت دارند که تیم فاتح راهی جام جهانی آرژانتین خواهد شد.

★ یکشنبه ۳ مهر: تونس ـ نیجریه (تونس).
★ شنبه ۱٦ مهر: نیجریه ـ مصر (لاگوس).
★ جمعه ۲۹ مهر: مصر ـ نیجریه (قاهره).
★ شنبه ۲۱ آبان:نیجریه ـ تونس (لاگوس).
★ جمعه ٤ آذر: مصر ـ تونس (قاهره).
★ یکشنبه ۲۰ آذر: تونس ـ مصر (تونس).

سفر «کورچنو» به ترکیه

ویکتور کورچنوی‌استاد بزرگ شطرنج جهان که با پیروزی بر «پولوگایفسکی» حالا قرار است در صحنه مسابقات قهرمانی دنیا با بوریس اسپاسکی مصاف کند ،این‌هفته در«استانبول» ترکیه یک سیمولتانه (یک بازیکن برابر یک گروه) برگزار می‌کند.

کورچنوی در این سیمولتانه با ۳۰ شطرنجباز دیدار میکند و ترتیب دهنده آن نیز فدراسیون شطرنج ترکیه میباشد. کورچنوی بتازگی در مرحله نیمه‌نهائی دیدار های قهرمانی جهان «پولوگایفسکی» از شوروی را مغلوب‌کرد و چندی‌دیگر با بوریس اسپاسکی مصاف خواهد کرد که برنده جدال ایندو با آناتولی کارپف قهرمان کنونی‌جهان روبرو میشود.

ای بدقول، چرا نیامدی؟

... مرد، هرروز راس یک‌ساعت معین، دوی‌یکی از صندلیها، کنار میزی که روبه خیابان قرار داشت می‌نشست‌و ...ماجرای پس‌شیرین دارد‌که درصفحه‌ی ناشناخته های دنیا ـ مجله‌ی اطلاعات دختران‌وپسران، نقل شده است ... باجالبترین عکسها و پوستر چهار رنگ‌قرمز هنرمندان ایرانی وخارجی ـ و صدهانوشته‌ی ارزنده و خواندنی ... اطلاعات دختران و پسران در تهران پنجشنبه و درشهرستانها شنبه پخش میشود.

سناتور ضیائی رئیس اتاق بازرگانی درسنا گفت:

سیر ترقی روزانه قیمتها قابل انکار نیست

در جلسه علنی فوق‌العاده امروز مجلس سنا که ساعت ۱۰ بامداد بریاست آقای مهندس جعفر شریف امامی تشکیل گردید - بحث درباره برنامه دولت که از جلسه صبح چهارشنبه آغاز گردید دنبال شد :

● در نخستین جلسه بررسی برنامه دولت ۶ تن از سناتورها :علی‌رضائی - دکتر نصراله مژدهی - دکتر محمدحسن مرشد -علی‌اکبر جلیلوند - وجیه‌اله فاضل سرجوئی و علامه وحیدی صحبت کردند .

● سناتور علامه‌وحیدی در سخنان خود از خدمات آقای امیراسداله‌علم وزیر پیشین دربار شاهنشاهی‌و آقای امیرعباس‌هویدانخست وزیر سابق قدردانی کرد و برنامه دولت‌را از«دیدفلسفی» مورد بررسی و موشکافی قرار داد و آرزو نمودکه توفیق اجرای‌منویات رهبر عالیقدر کشور نصیب دکتر جمشید آموزگار و اعضای کابینه وی گردد .

● در جلسه امروز پس از سخنان سناتوردکتر طاهرضیائی‌عضو هیئت‌رئیسه سنا و رئیس اتاق ایران - نخست‌وزیر صحبت کرد و آنگاه سنا به برنامه دولت رای داد .

ترکیب کابینه آموزگار

● سناتور دکتر طاهر ضیائی در بحث پیرامون‌برنامه دولت ، ضمن تبریک به نخست وزیر و همکارانش‌گفت برنامه‌ای که به این مجلس تقدیم داشتید حاکی‌ازصداقت، صراحت است و نشان میدهد که دولت هیچ امر مهمی را از نظر دور نداشته و نسبت به تمام مسائل مملکتی‌چنانکه‌باید- آشنائی کامل دارد .

در برنامه دولت آموزگار ایجاد هماهنگی بین برنامه ها و بخشهای مختلف درسرلوحه کارها قرار دارد . باید یادآور شوم در حقیقت مجموع این برنامه و هماهنگی کامل بین آنهاست که برنامه مملکت را تشکیل میدهد و موجبات ادامه رشد و توسعه‌اقتصادی‌رامیسر میسازد .

★ سناتور دکتر طاهر ضیائی رئیس اتاق ایران‌آنگاه به ترکیب دولت آموزگار و عضویت پنج تن از فعالان‌طراز اول بخش خصوصی در سمت های وزیر بازرگانی ، صنایع ومعادن ، کشاورزی و عمران روستائی ، نیرو، وزیراطلاعات و جهانگردی اشاره کرد وگفت این امر نشان میدهد که روابط سالم و سازنده دولت و بخش خصوصی‌که ازمظاهر دوران شکوهمند انقلاب است بازهم توسعه خواهد یافت .

★ سناتور دکتر ضیائی در مقام رئیس اتاق ایران‌قدردانی و سپاس بخش خصوصی را به آقای امیر عباس هویدا نخست وزیر سابق که در تمام دوران نخست وزیری خود نسبت به گسترش این روابط کمک‌های ارزنده و فراموش نشدنی کرده است ، یادآور شد .

سهم بخش خصوصی

★ ناطق یادآور شد طی سال گذشته بخش خصوصی نزدیک به ۵۰ درصدازواردات کشور را دراختیار داشته است . پنجاه و هشت و چهل درصد از مالیات بر حقوق توسط کارشناسان بخش خصوصی پرداخت شده که با توجه به شرکت‌های عظیمی که در بخش دولتی وجود دارد مانند شرکت ملی نفت ایران‌و غیره ، این رقم بسیار قابل ملاحظه است . نزدیک به‌نیمی از سهم صنایع غیر نفتی در درآمد ملی از طریق بخش خصوصی انجام شده و ۶۴ و چهل و پنج درصد ازهزینه های مصرفی به قیمت های ثابت توسط بخش خصوصی صورت گرفته .

بخش خصوصی در سال گذشته ۷۱ میلیارد و ۱۹۹ میلیون ریال بابت حقوق و عوارض گمرکی‌و سودبازرگانی کالاهای وارداتی خود به دولت پرداخته است که بطور متوسط در برابر هر صدریال واردات ۱۲ و هشتاد ریال میباشد .

★ سناتور ضیائی بااشاره به نقش عظیم بخش خصوصی در اقتصاد کشور و بیان شاهنشاه که «بسیار خوشحال خواهیم‌شددربخش خصوصی دربرنامه‌ششم سهمی بیشتر از بخش عمومی بعهده‌بگیرد»،گفت طبیعی است که تشکیل دولتی که میتوان در درجه اول آن را یک دولت اقتصادی نامیدو برای مثال نخست وزیر یکی از عالیترین متخصصان‌اقتصاد نفتی جهان است .

وزیر امور اقتصادی‌ودارائی آن یک چهره اقتصادی بین - المللی است، وزیر مشاور و رئیس سازمان برنامه ، وزیر مشاور در امور اقتصادی از صاحبنظران طراز اول‌اقتصادی انسانی و ایجادمقررات‌مناسب کارگری ضرورت فوری دارد.

★ ناطق در قسمتی‌دیگراز سخنان خود گفت مبارزات‌حاد و گاه نامعقولی که به‌منظور جلوگیری از افزایش قیمت ها طی چند سال گذشته به عمل آمده این چیزی نبوده است‌که شاهنشاه میخواستندودرحقیقت روشهای اجرائی در این‌زمینه منطبق با نیات فرمان اصل ۱۴ انقلاب نبوده است. نتیجه آنکه قیمت‌ها با سرعتی سریع و شدید در حال افزایش بوده و تولید کننده ، وارد کننده ، فروشنده و مردم همه از شدت آثار تورمی‌در زحمت بوده‌و هستند احساس هر بانوی خانه‌دار از سیر ترقی قیمت‌ها چیزی نیست که قابل انکار باشد .

ناطق افزود : دولت باید توجه داشته باشد که تانتظام کامل عرضه و تقاضا ، قیمت ها ممکن است‌یک کشش‌واقعی بسوی افزایش نشان دهد که هوقتی خواهد بود و دولت‌باید آنرا تحمل کند زیرا تطبیق هزینه و درآمدو تحصیل سود معقول است که موجب‌گسترش عرضه خواهد شد .

مسئله مسکن

در اشاره به مسئله مسکن، سناتور ضیائی گفت‌خوشبختانه دولت هنگامی برنامه خود را به مجلسین تقدیم داشته که فرمان شاهنشاه برای‌جلوگیری از افزایش نامعقول قیمت زمین و بکار افتادن سرمایه های راکد در فعالیتهای سودبخش تولیدی شرفصدور یافته است و دولت مامور شده است تا با کسب مجوزهای قانونی بایک فرصت زمانی سه ساله‌موجبات از میان برداشتن سفته‌بازی روی زمین را فراهم کند .

ناطق ضمن تشریح مشکلات مردم خاصه گروه‌مردم‌کم‌درآمد و متوسط از نداشتن مسکن گفت : دولت باید ضمن‌تعیین حجم معقول‌فعالیتهای‌ساختمانی در هر سال بنحوی که‌لطمه‌ای به دیگر فعالیتهای اقتصادی وارد نیاورد با قاطعیت عمل کند و این مساله را به‌نحوی سامان دهد که نارضائی مردم ازمیان برود . صاحبان‌صنایع براساس وعده‌ایکه در نهمین کنفرانس ملی کار دادند ، آماده‌اند اگر زمین و وام با بهره ارزان در اختیارآنها گذاشته شود بسرعت در راه رفع نیاز کارگران‌به واحدهای مسکونی اقدام‌کنند . امامیدانیم که حتی باوجود زمین و وام ارزان بهره، کمبود مصالح ساختمانی و نیروی انسانی نیز یک مساله اساسی است و به همین جهت توسعه صنایع مصالح ساختمانی و صنعتی کردن ساختمان که در برنامه دولت به آن اشاره‌شده است مساله مسکن را بطور ریشه‌ای مورد توجه قرار می دهد . اما البته زمان اجرای این برنامه‌ها نیز مطرح است.

بلای خاموشی برق

● سناتور دکترضیائی‌گفت سرمایه گذاری بخش‌خصوصی در کشاورزی طی‌سال‌های‌اخیر با رکود مواجه بوده و فقط از طریق وامهای دولتی به کشاورزان کمک شده است . اینکه دولت چه زیربنائی‌برای تشویق این نوع سرمایه‌گذاری ها بعمل خواهد آورد روشن نیست و من‌فکر میکنم‌توضیحات نخست وزیر و همکارانشان میتواند نحوه همکاری بخش خصوصی و مشارکت دربرنامه های کشاورزی‌را روشن‌سازد.

در اینجا بایدصادقانه‌بگویم: هر علتی که باعث بروز تنگناها شده باشد - امروز تقریبا هیچ زمینه‌ای را درفعالیت‌های اقتصادی و اجتماعی مشاهده نمیکنید که با تنگنا روبرو نباشد .

ناطق یادآور شد : مشکل برق آنچنان آسیب واردآورده است که فقط رفع خاموشیها، علاج درد نیست . بسیاری از ماشین‌آلات باید تجدید یا تعمیر کلی شود و خیلی از صنایع نوپا و حتی صنایع قدیمی ، قدرت مالی برای تجدید یا تعمیر کلی ماشین های خود را ندارند ، می‌باید به آنها بطور موثری کمک‌شود والا قادر نخواهند بود درزیر ضربه خاموشی‌های برق کمر راست کنند .

مشکلات اداری

تذکر دیگر ناطق این‌بود که ما به ایجاد صنایعی با هدف صادرات و با کیفیت و قیمت مورد قبول بازارهای خارجی نیاز داریم .

بهره‌برداری از معادن هیچ وقت رشد مطلوب را نداشته است. توجه جناب آقای‌نخست وزیر را جلب می‌کنم که کار بهره‌برداری از معادن بسیار دشوار و مقررات حاکم برآن بسیار سخت است و گاه ضوابط روشن نیست . لازم است در قانون معادن بطوری تجدید نظر بشود که بهره- برداری ازمعادن‌بصورت‌صحیح و شوق برانگیز درآید تامنبع جدیدی بر درآمد ارزی کشور افزوده شود .

در حال حاضر مشکلات دست وپاگیر اداری ومقرراتی که گاه به سلیقه ماموران‌تعبیر و تفسیر میشود ، قسمت‌زیادی از وقت فعالین اقتصادی‌بخش خصوصی را میگیرد ومکاتبات و مراجعات مکرر و خسته کننده‌ای را سبب میشود .

همچنین کندی‌کاردادگستری - رسیدگی به بسیاری‌ازدعاوی بازرگانی و صنعتی را مدتهابه تعویق می‌اندازد و اینها همه کاهش سرمایه گذاریهای مولد را سبب میشود .

● سناتور دکترطاهرضیائی درپایان سخنان مشروح خود خطاب به آقای دکتر جمشید آموزگار که باتفاق‌وزرای‌کابینه در جلسه حضور داشت گفت: اگر دولت شما فقط دژ زمینه اصلاح اداری و اصلاح دادگستری موفق شود کافی است همه مردم ، دولت رایک دولت موفق بدانند .

۵۰ هزار موتوسیکلت واتومبیل شخصی توقیف شد

پلیس راهنمائی ۲۰ هزار اتومبیل شخصی مسافرکشی‌و ۳۰ هزار موتوسیکلت مزاحم‌را از میان وسائط نقلیه تهران خارج کرد ولی هنوز رانندگان ده هزاراتومبیل شخصی پایتخت مسافر حمل میکنندو تعدادی‌موتوسیکلیت‌ران متخلف نیز در گوشه و کنار شهر مشاهده می‌شوند .

جلوگیری ازکار اتومبیل‌های شخصی‌مسافرکش‌و موتوسیکلت های مزاحم در بهبود ترافیک پایتخت اثر مثبت داشته و در روزهای اخیر وضع ترافیک تهران بهتر شده است ازسوئی ماموران راهنمائی و رانندگی بالباس شخصی برنامه توقیف موتورسیکلت‌های مزاحم و متخلف را قاطعانه تعقیب‌میکنند. آن‌ها تا هفته اخیر موفق‌شدند ۳۰هزار موتورسیکلت‌را توقیف کرده وراکبین آنها را تحت تعقیب قرار دهند.

تهران اینک بیش از ۱۷۰ هزار موتورسیکلت‌دارد که‌بیش از ۵۰ درصد آنها موتورسیکلت های نمایشی است وبرای نیاز حمل ونقل راکب خود مورد استفاده قرار نمی‌گیرند.

بررسی ماموران نشان داده است که اغلب رانندگان‌اتومبیل های شخصی مسافرکش کارگر حمام ، نانوا، کارگرساختمانی وتعدادی نیز کارمند دولت یا بخش خصوصی هستند که عصرها مسافر حمل میکردند و لذا با جلوگیری از مسافرکشی این گروه برتعداد کارگران حمام ونانوائیز افزوده‌خواهد شد.

کارشناسان معتقدند که جلوگیری از کار اتومبیل‌های شخصی مسافرکش ترافیک تهران را بهبود بخشیده و همین امر موجب شده است‌که تاکسی‌ها تندتر حرکت کرده و تعداد بیشتری مسافر را به مقصد برسانند.

از سوئی یک مقام‌راهنمائی امروز اعلام کرد که‌مقررات خاصی که برای اتومبیلهای تعلیم رانندگی در نظر گرفته شده است تا پایان سال جاری به‌اجرا درمی‌آید که اهم آنها بشرح زیر است:

تمام اتومبیل‌های تعلیم‌رانندگی از لحاظ رنگ متحدالشکل خواهند شد.

صلاحیت اخلاقی مربیان‌تعلیم رانندگی را باید راهنمائی و رانندگی با دادن یک کارت‌ویژه تائید کند.

حداقل سن مربی باید از۲۳ سال کمتر نباشد و درراندگی نیز سابقه و مهارت کافی‌داشته باشد.

کنترل آموزشگاه‌های تعلیم رانندگی با منطقه راهنمائی که آموزشگاه‌ها در حوزه استحفاظی آن‌قرار دارندخواهد بود.

از ورود اتومبیل‌های تعلیم رانندگی به مراکز متراکم‌شهر جلوگیری خواهد شد.

کارشناسان‌پیش‌بینی کرده‌اند که بهبود بخشیدن به وضع آموزشگاه‌های رانندگی‌پایتخت باعث خواهد شد تا یکرانده از ابتدای تعلیم رانندگی با آموختن مسائل صحیح بنیادی به‌بهبود وضع ترافیک تهران کمک موثری کند.

مراحم وعنایات علیاحضرت شهبانو به آقای سیدعلی قدس ابلاغ گردید

در جشن سالروز قیام تاریخی ۲۸امرداد مراحم و عنایات علیاحضرت‌شهبانو طی‌مراسمی به آقای سیدعلی قدس ابلاغ شد.

درمراسم بزرگداشت سالروز قیام تاریخی ۲۸ امرداد که در دزفول برپا گردید، مراحم و عنایات علیاحضرت شهبانو به آقای سید علی قدس یکی از نیکوکاران دزفول ابلاغ‌گردید.

در تشریف فرمائی علیاحضرت شهبانو به دزفول که چندی پیش صورت گرفت آقای سید علی قدس‌به‌پیمن‌قدوم شهبانوی محبوب‌ایران و تشریف‌فرمائی معظم‌لها به دزفول ، قطعه زمینی بمساحت در حدود ۲۷ میلیون متر مربع برای‌گسترش و توسعه پایگاه وحدتی تقدیم نمود که بخاطر این اقدام نامبرده‌مورد مرحمت و عنایت علیاحضرت شهبانو قرار گرفت و درجشن سالروز ۲۸ امرداد قاب نفیس و زیبائی توسط نیمسار سرلشکر خامنه‌ای پور به آقای سیدعلی قدس اعطاء گردید.

دانشگاه ملی ایران

آگهی ثبت نام دوره هشتم کلاسهای آموزش نمونه «تیپ»

در صفحه ۲۱

از شهدای نیروی دریائی تجلیل شد

تیمسار دریابان حبیب‌اللهی فرمانده نیروی‌دریائی‌شاهنشاهی درمراسمی که‌بمناسبت سالروز سوم شهریور ۲۵۰۰شاهنشاهی و تجلیل از شهدای نیروی دریائی برپا شده بود نیروی دریائی شاهنشاهی را عامل ثبات در خلیج‌فارس واقیانوس هند خواند و اعلام کردنیروی دریائی شاهنشاهی کنونی در چهار بعد از زیر دریا - سطح دریا - زمین وهوا عمل میکند.

وی دراین مراسم که با شرکت‌کلیه افسران‌ودرجه‌داران درمحوطه ستادفرماندهی‌نیروی دریائی شاهنشاهی برگزار شد گفت : سوم شهریور برای نیروی دریائی شاهنشاهی که‌در تاریخ ۲۵۰۰ ساله خود هرگز شکست نخورده و حتی‌واقعیت جنگ دریائی سالامین نیز تحریف شده است ، در عین شکست یک پیروزی بود، برای اینکه از لابلای خرابیها و خاکسترها امروزنیروی‌بوجود آمده است که در چهار بعد زیر دریا - سطح دریا - زمین و هوا عمل میکند و عامل‌اصلی ثبات در پهنه خلیج فارس و فرمانده نیروی دریائی گفت : گذشته نشان داد ضعف و عدم آمادگی و اتکاء به دیگران اقیانوس هند است .

یعنی کارت دعوت عدم توازن قوا بوده است وهرصلح پایدار نیز به علت وجود آن بدست آمده است ، به ویژه دروضع جهان امروز و آینده بدون توازن قوا صلح درمنطقه‌وجود نخواهد داشت‌واین فلسفه‌ایست که در اجرای اوامر مبارک شاهنشاه آریامهر بزرگ ارتشتاران امروز نیروی‌دریائی شاهنشاهی به آن متکی است‌و روزبروز نیرومندتر میشود تابه حدی که در هیچکدام ازاعصار تاریخ این چنین متشکل نبوده است . در جهش عظیم کیفیت و کمیت در این نیرو تکنیک و معنویات باهم جلو میروند ، ایمان به خداوند بزرگ، ایمان به اصولی که ایران را پابرجا نگهداشته و ایمان به مفهوم واقعی کلمه وظیفه‌ای که در سلول‌های آن عشق بشاهنشاه و وطن وجود دارد رهنمون پابرجای ما است . درود به روان مردانی که در سوم شهریور ۲۵۰۰ شاهنشاهی‌خود رافدای ایران کرده‌اند، جاوید باداعلیحضرت‌همایون شاهنشاه آریامهر بزرگ ارتشتاران .

در پایان ضمن تجلیل از شهدای سوم شهریور به‌احترام روح آنان یک دقیقه سکوت اعلام شد.

فرمانده نیروی دریائی شاهنشاهی هنگام سخنرانی در مراسم تجلیل از شهدای نیروی دریائی‌درسال ۲۵۰۰ شاهنشاهی

سواحل بحر خزر دیروز آرام وخلوت بود

دیروز در آغاز اولین هفته شهریور،مردم شهرهای‌ساحلی گیلان و مازندران با دریائی که آرام‌وآفتابی بودازاندک‌مسافران دریا پذیرائی کردند .در این شهرها از شلوغی سرسام آور، کمبود جا و موادغذائی توام با گرانی هفته های قبل ، خبری نبود .

مسافرانیکه بشمال رفتند ، توانستند از تعطیلات آخر هفته خود بخوبی استفاده کنند .با اینکه در شهر های بابلسر - چالوس و شهسوار جا باندازه کافی و بابهای نازل در دسترس بود، معهذا عده‌ای‌از مسافران بار دیگر در کنار پیاده‌روها - بولوار ها و پارکهای جنگلی‌شب را به‌صبح رساندند.

ساحل دریای خزر در بندر پهلوی‌و سایر شهر های‌ساحلی چون هفته گذشته‌خلوت وخالی از مسافر بود و در طول‌ساحل بیش‌از یکصد مسافر بچشم‌نمی خورد .

اطلاعات بانوان

سه‌شنبه‌ها منتشر میشود

دکتر جواد امینی

متخصص گوش وگلوو‌بینی

از مسافرت اروپا مراجعت نمود

نشانی : تخت طاووس - اول خیابان جم کوچه‌ماگنولیا

(جنب بیمارستان جم) تلفن ۸۳۵۹۵۸

انتخاب دستیار بیماریهای کودکان

بیمارستان کودکان شماره ۲ (مفید) وابسته به‌بنیاد نیکوکاری والاحضرت شاهدخت شمس پهلوی

تعدادی پزشک را جهت گذراندن دوره تخصصی بیماریهای کودکان برای سال تحصیلی ۳۱-۱۳۷۰ازطریق امتحان کتبی و مصاحبه شفاهی‌می پذیرد.امتحان کتبی درروز سه‌شنبه ۲۲ شهریورماه ۲۵۳۶ ساعت ۹ صبح درسالن کنفرانس بیمارستان‌برگزار خواهد شد .

از داوطلبان خواهشمند است‌تا پایان روز ۹ شهریور سال جاری مدارک زیر را به دفتر بیمارستان کودکان شماره ۲ (مفید) واقع در خیابان کورش کبیر بالاترازحسینیه ارشاد تحویل داده و یا با پست سفارشی به آدرس‌فوق ارسال‌دارند

۱- فتوکپی دیپلم پزشکی‌وپروانه پزشکی
۲- برگ پایان خدمت نظام وظیفه
۳- دوبرگ فتوکپی شناسنامه
۴- چهار قطعه عکس ۴×۶
۵- فیش‌بانکی به مبلغ ۲۰۰۰ ریال بحساب‌شماره ۲۰۰ بانک‌عمران شعبه ایرانمهر در قلهک .

کارت ورود به جلسه ساعت ۸ صبح روز امتحان‌توزیع‌خواهد شد.

آگهی تجدید مزایده

وزارت صنایع و معادن

اداره‌کل‌صنایع‌ومعادن استان‌همدان

آگهی تجدید مزایده بهره‌برداری ازمعدن

اداره کل صنایع و معادن استان همدان‌بهره برداری از معدن سنگ ساختمانی ولاشه آهکی آبشینه همدان رابرای مدت۱۲ سال‌ازطریق مزایده واگذارمی‌نماید .

داوطلبین میتوانندبدفتر اداره کل‌صنایع و معادن در همدان مراجعه و برگ شرایط و مشخصات معدن را دریافت نموده و باپرداخت یکصد و پنجاه هزار ریال به حساب ۱۰۵۰۱ بانک ملی ایران شعبه همدان بابت سپرده‌شرکت در مزایده پیشنهاد خود رابه ضمیمه برگ رسید سپرده مزبور دریاکت لاکو مهرشده تا ساعت ۹ صبح روز سه‌شنبه ۲۵ر۵ر۳۶ مستقیما به‌دفتر اداره کل صنایع‌و معدن‌استان همدان تسلیم و رسید دریافت دارند.

پیشنهادات رسیده در ساعت ۱۰ صبح همان روز بازو برنده مزایده تعیین خواهدشد حضور پیشنهاد دهندگان درجلسه مزایده‌آزاد است .

اداره کل صنایع‌و معادن در ردو یا قبول یک‌یا کلیه پیشنهادات مختار است.

اداره‌کل‌صنایع ومعادن استان‌همدان

فروش فوق‌العاده

قاسمی

از تاریخ یکشنبه ۶ شهریورماه بمدت‌یکهفته

ساعت کار ۹ صبح الی ۱ و ۴ الی ۷ بعد از ظهر

شرکت سهامی آلومینیوم ایران وابسته به سازمان گسترش‌و نوسازی‌صنایع ایران جهت خدمت در کارخانه آلومینیوم اراک بیک‌نفر پزشک عمومی نیازمند است .

از متقاضیان خواهشمند است هرچه زودتر درخواست های استخدام خود را به آدرس کارگزینی ایرالکو- صندوق‌پستی ۳۱- اراک ارسال داشته و یا شخصا به آدرس ایرالکو- کیلومتر ۶ جاده اراک -تهران مراجعه نمایند.

دانشگاه ملی ایران

پذیرش دانشجو برای آموزشگاه عالی بهداشت دهان ودندان در صفحه ۲۳

اطلاعات

نشریه ایرانیان مقیم خارج از کشور

هفته‌ای سه بار در سراسر دنیا در دسترس علاقمندان قرار میگیرد

بانک سپه

«درصد»های نامرئی!

شما وقتی عازم سفر خارج از کشور هستید، با داشتن دفترچه حساب پس‌انداز طلائی بانک سپه، از امتیازات زیر برخوردار میشوید:

۱ شعب بانک سپه در لندن، پاریس، همیشه دراختیار شما هستند که پول خارجی مورد نیازتان را بشما بپردازند.

۲ هنگام عزیمت نیازی به تهیه پول خارجی و در نتیجه پرداخت «درصدی» بعنوان کارمزد ندارید.

۳ شما هر بار باندازه احتیاج از موجودی حسابتان پول دریافت میکنید نه بیشتر بنابراین هرگز بیم گم‌کردن پول و مشکلات همراه داشتن پول نقد اضافی را ندارید.

۴ در لندن، پاریس، پول مورد نیازتان را به پوند یا فرانک فرانسه، با نرخ رسمی بانکی دریافت میدارید. بنابراین «درصدی» از پول خود را بابت تبدیل و تفاوت ازدست نمیدهید.

۵ چون هر بار باندازه احتیاج پول دریافت میکنید بنابراین در مراجعت پول خارجی اضافی همراه ندارید که مجبور باشید بابت تبدیل مجدد باز هم «درصدی» از پولتان را از دست بدهید.

۶ با اینهمه امتیاز بموجودی حساب شما حتی در طول سفر در داخل و خارج کشور، هشت درصد بهره تعلق میگیرد که بالاترین بهره برای اینگونه حسابهاست.

حساب پس‌انداز طلائی بانک سپه پدیده‌ای نو در خدمات بانکی

نشانی شعب بانک سپه در لندن و پاریس

لندن BANK SEPAH-IRAN 5/7 Eastcheap, LONDON EC3M 1JT, — Tel. 01-6231371 (5 Lines)

لندن BANK SEPAH-IRAN, 21 Kensington High Street, LONDON W8 5NP — Tel. 01-9372840

پاریس BANK SEPAH-IRAN Succursale de Paris, 17 Place Vendôme, 75001 PARIS. Tel. 260 3257

تقویم اطلاعات

ساعات شرعی
استخراج دکتر ریاضی کرمانی

شنبه - پنجم شهریور ماه ۲۵۳۶
یازدهم رمضان۱۳۹۷- بیست‌و هفت‌اوت ۱۹۷۷
★ توپ‌سحر وتوپ‌افطار ماه‌رمضان
توپ افطار . . . . . ساعت ۷ و ۵۹ دقیقه
توپ سحر (فردا) . . ساعت ٤ و ۵۷ دقیقه
طلوع آفتاب (فردا) . . ساعت ۶ و ۳۰ دقیقه
ظهر شرعی (فردا) . . ساعت ۱ و ۷ دقیقه
توپ افطار (فردا) . . ساعت ۷ و ۵۸ دقیقه

دبیر کل جدید حزب امروز مسایل مهمی را طرح میکند

امروز بیش‌از ۱۵۰۰ تن از نمایندگان گروههای مختلف دوره‌ی قازه‌ای از فعالیتهای‌حزب آغاز خواهد شد .

یاك سخنگوی حزبی گفت : براساس رهنمود های‌شاهنشاه آریامهر در پیشبرد هدفها و رسالتهای حزب‌مطالعاتی‌بوسیله دبیرکل انجام گرفته که این مطالعات علاوه‌برتجزیات‌شخصی ملهم از مشورت باصاحبنظران مسایل سیاسی واجتماعی است و براین اساس برنامه های قازه‌ای برای تشدید فعالیتهای حزبی و جلب مشارکت عمومی‌و حضور موثر حزب در زندگی ملی تدوین شده که‌در سراسر کشور باجرا در خواهد آمد.

بدنبال سخنرانی امروز دبیرکل دوره‌ی قازه‌ای از فعالیتهای‌حزب آغاز خواهد شد .

یاك سخنگوی حزبی گفت : براساس رهنمود های‌شاهنشاه آریامهر در پیشبرد هدفها و رسالتهای حزب‌مطالعاتی‌بوسیله دبیرکل انجام گرفته که این مطالعات علاوه‌برتجزیات‌شخصی ملهم از مشورت باصاحبنظران مسایل سیاسی واجتماعی است و براین اساس برنامه های قازه‌ای برای تشدید فعالیتهای حزبی و جلب مشارکت عمومی‌و حضور موثر حزب در زندگی ملی تدوین شده که‌در سراسر کشور باجرا در خواهد آمد.

مبارزات انتخاباتی میان دوره‌ای تهران ازفردا آغاز میشود

حزب‌رستاخیز ملت‌ایران‌امروز اسامی ده نفر نامزد های‌حزب رابرای انتخابات‌میان دوره‌ای برای یکدکرسی خالی درشورا اعلام می‌کند .

اسامی این ده نفر ازسوی کمیته منتخب هیات اجرائی که صلاحیت داوطلبان نمایندگی شورا را بررسی کرده است اعلام میشود . این کمیته که هفته گذشته بکار خود پایان داد از میان ۱۲۸ نفر که برای شرکت در انتخابات میان دوره‌ای و رفتن بشورا نامزد شده بودند ده نفر را که از نظر حزبی وفعالیت های حزبی و اجتماعی امتیازات بیشتری داشتند برگزیده است

پس‌از اعلام اسامی این ده نفر مبارزات انتخاباتی آنان از فردا آغاز میشود واین دهنفر نامزد حزب برای کسب آراء بیشتر بفعالیت‌خود اهندپرداخت.

توزیع کارت‌الکترال بین‌ای دهندگان تهرانی نیز از روز ۱۶ شهریور ماه شروع‌خواهد شد ، و انتخابات روز اول مهرماه در بیش از یکصدحوزه انتخابیه در تهران انجام می- شود .

امروز گفته شد در میان‌ده کاندیدای انتخاب شده ازسوی حزب یک نفر کاندیدای زن‌نیز وجود دارد .

مرحله دوم توزیع کتب‌درسی از دهم شهریور آغاز میشود

مرحله دوم توزیع کتابهای درسی بین دانش آموزان دبیرستان ودوره راهنمائی از دهم شهریورماه شروع‌میشود.

دراین مرحله‌کتابهای جدید- التالیف چهارم متوسطه، چند جلد از کتابهای راهنمائی و دبیرستان که قبلا بچاپ نرسیده بود ونیز کتابهای دبیرستانی‌که دوباره چاپ شده است در دسترس دانش آموزان سراسر مملکت قرار خواهد گرفت.

سازمان نشر وچاپ کتابهای درسی امروز اعلام کرد : براساس آخرین آمار تا آخر وقتروزپنجشنبه سوم‌شهریور بالغ بر ۲۱ میلیون وصدو هفت هزار وپانصد ودو جلد کتاب درسی در سراسر کشورتوزیع شده است.

مجموعا در سال جاری‌بالغ بر ٤۰ میلیون جلد ازکتابهای درسی توسط این سازمان وبا کمک چهار اتحادیه ناشران و کتابفروشان، لوازم‌التحریر فروشان - وچاپخانه‌داران به چاپ رسیده است و در تهران بالغ بر ۱۰۲ توزیع کننده کتاب های درسی را در اختیاردانش آموزان قرار میدهند.

توزیع کتب درسی تهران‌که ۱۵ میلیون جلد از کتابهای درسی را تشکیل میداد ازروز شنبه ۱۵ مرداد ماه بین این موزعین در تهران آغاز شده است.