سال سی‌وپنجم شماره ۱۰۴۰۸ — چهارشنبه بیست‌ویکم دی‌ماه ۱۳۳۹ — تکشماره ۳ ریال

اطلاعات

به نیروهای مسلح کوبا آماده باش داده شد

جریان روز

جلسه‌ای بخاطر کودك درکاخ سلطنتی

سرمقاله درصفحه دوم چاپ شده‌است

فردا انجمن انتخابات تهران تشکیل میشود

اخذ رای در پایتخت تا ۱۵ روز دیگر بعمل می‌آید

تاظهر دیروز ۱۲۰۰ رای در یزد اخذ گردید

درصفحه ۲۱

دنباله خاطرات شاهنشاه : **ماموریت برای وطنم**

املاك وسیع اشخاص راهم تقسیم میکنیم

- **ملاکین بزرك اگر چه ثروتمندند ولی عده آنها معدود است و میدانند که در برابر خواسته های اکثریت ملت تاب مقاومت نخواهند داشت**
- هرچند قیمت عادلانه این املاك پرداخت می شودولی بهیچوجه از این تصمیم عدول نخواهد شد
- **دومین نیازمندی بزرك ما در بهبوداوضاع روستائیان و بسط کشاورزی درایران توسعه تعلیمات روستائی است**
- **کشاورزان ما باید باقتضای زمان بامور اداری وکارهای فنی فلاحت کاملا آشنا باشند**

بقیه فصل نهم

آینده امیدبخش کشاورزی

برنامه من در تقسیم اراضی‌تنها باین منظور نبود که کشاورزانی که دراین املاك بکار کشت وزرع مشغولند از آن منتفع شوند بلکه میخواستم این اقدام برای ملاکین عمده نیز سرمشقی باشد چنانکه بعضی از آنها در صدد فروش املاك خویش برآمده‌اند .

این نکته بر من مشتبه نیست که ملاکین بزرك تنها با سرمشق و دیدن نمونه ، فکر خودرا عوض

بقیه در صفحه بیست و سوم

شاهنشاه کارخانه چینی ایران را افتتاح فرمودند

بازدیدشاهنشاه‌ازکارخانجات پلاستیك‌و پتوبافی‌وچینی‌ایران‌دوساعت‌طول کشید

- **شاهنشاه درپایان بازدید آقای مراد اریه مؤسس و رفیع‌اریه مدیرعامل‌کارخانجات را مورد تفقد مخصوص قراردادند**
- **وسایل وماشین‌آلات کارخانجات تولیدی تهران وسازمان صنعتی پشمباف تهران وکارخانه چینی سازی که در خاورمیانه بی‌نظیر است مورد توجه مخصوص‌شاهنشاه‌قرارگرفت**

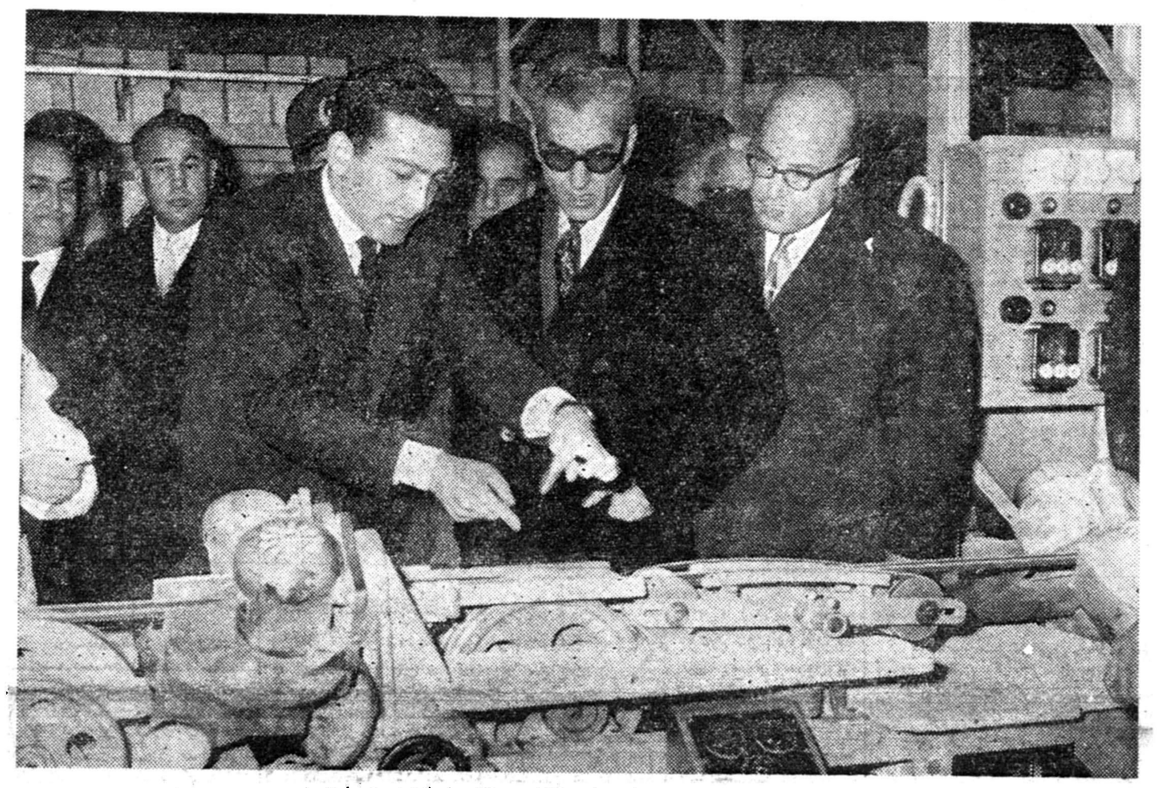

شاهنشاه یکی از ماشین های جدید کاشی سازی را بازدیدمیفرمایند

ازراست بچپ: آقای مهندس شریف امامی نخست‌وزیر ، آقای دکترضیائی وزیر صنایع و معادن ،آقای‌رفیع‌اریه مدیر عامل کارخانه‌ها ـ آقای مجیدیان‌مدیرکل‌بانك ملی و آقای مراد اریه بنیان گذار کارخانه ها افتخار حضور دارند .

فیدل کاسترو ،نخست وزیر کوباو منشی مخصوص خود «سلاسانشز» که همیشه‌همراه اوستوازآغاز نهضت کاسترو دوش بدوش او جنگیده و دوستان وی میگویند که مانند خواهر بزرگتر کاسترو است

طبق دستور وزیر فرهنك تایکماه دیگر

کلیه دبیرستانهای دولتی بدبیرستان های غیر دولتی تبدیل میشود

ازاین راه عواید فرهنك به میزان قابل توجهی افزایش خواهد یافت

امروز خبرنگار ما اطلاع داد که از طرف آقای دکتر صدیق وزیر فرهنگ بکلیه ادارات و بخشهای فرهنگی تهران و شهرستانها دستور داده شد که در ظرف یکماه کلیه دبیرستانهای دولتی را بدبیرستان ملی تبدیل

بقیه در صفحه بیست و یکم

اولین جلسه انجمن ملی حمایت کودکان

درحضور علیاحضرت‌ملکه‌فرح‌تشکیل‌شد

عصر دیروز اولین جلسه انجمن ملی‌حمایت کودکان که‌ریاست عالیه آنرا علیاحضرت ملکه فرح‌قبول فرموده‌اند ، در کاخ اختصاصی و در حضور ایشان تشکیل گردید .

دراین جلسه تصمیمات‌مفیدی‌بمنظور کمك بکودکان و تاسیس اندرزگاه‌ها و موسسات بهداشتی اتخاذ شد وبه پیشنهاد هیئت مدیره انجمن مقررشد هیئت دولت مطالعه نماید که‌کارخانه شیر پاستوریزه مجددا بوزارت‌بهداری منتقل گردد .

در پایان‌جلسه‌برای تغییراساسنامه کمیسیونی بریاست آقای دکتر متین‌دفتری و عضویت آقایان دکتر عباس‌نفیسی‌ـ‌بهبهانیان،عباس‌مسعودی‌ـ ایزدی و دکتر دفتری انتخاب شد و اولین جلسه این کمیسیون امروز تشکیل خواهد شد .

(گزارش مشروح در صفحه ۱۰ چاپ شده‌است) .

- **نیویورك تایمز مینویسد : امریکا مشغول تعلیم یك نیروی نظامی در گواتمالا است و تصادم‌این‌سربازان با نیروهای کوبا تقریبا اجتناب ناپذیر بنظرمیآید**
- **در سراسر کوبا آماده‌باش اعلام شده و سربازان و جنگجویان غیر نظامی‌برای مقابله با «حمله ۱۸ژانویه» آماده میشوند**
- **امریکا میخواهد با قدرت نمائی کاسترو را از هرگونه فکرتصرف پایگاه دریائی خوددرکوبامنصرف سازد**

نیویورك ـ ۱۰ ژانویه ـ رویتر ـ نیویورك تایمز امروز گزارش داد که آمریکا مشغول تعلیم سربازانی است که‌اکنون درگواتمالامتمرکز شده‌اند . تصادم این سربازان با نیروهای کوبا تقریبا اجتناب‌ناپذیر بنظر میرسد.

بقیه‌درصفحه ٤

قوای شوروی وارد لائوس شد

ولی این‌خبرمورد تایید آمریکاقرارنگرفت

دولت‌لائوس ادعاکرد:

- **کمونیستهاعملیات‌پارتیزانی خود را تشدید کردند و عده دیگری از قوای دولتی را درکمینگاهی کشتند**

وینتیان ـ ۱۰ ژانویه ـ رویتر ـ دولت لائوس امروز ادعا کرد که قوای شوروی وارد لائوس شده ودر کنار سربازان ویتنام شمالی و جنگجویان چریك «پاتت لائو» و بقایای سربازان «کونك‌له»درمرکز ایالت «سی‌انك خوانك» به جنك مشغولند.

بقیه در صفحه ۳

برف سنگینی پس از دو سال تهران را سفید کرد

ازتبریز تابوشهر سرمای پرسوزی حکمفرماست

- **در برخی از جاده‌ها یکمتر برف روی زمین نشسته**
- **بسیاری ازراهها بسته‌شده**
- **عبور ومرور اتومبیلها در خیابانهای تهران‌مشکل‌شد**

شرح درصفحه ۲۱

مشهورترین ستاره هنك‌کنك بخاطر عشق یکی‌ازوزرای مالایا مسلمان شد وبااو ازدواج میکند

درصفحه ۲۱

صندوق پس‌انداز ملی سیزده میلیون ریال جایزه میدهد

تعداد جوائز ومیزان‌آن امسال افزایش یافته است

شرح درصفحه ۲۱

کار بجای حرف وانتقاد

درصفحه چهاردهم

بازرگانان‌ـ شرکتهاـ مشاغل آزاد

اگر مالیات خودرا تاسی‌ام دیماه بپردازید نسبت بماه بعد علاوه بربخشودگی جرائم تاپانزده درصد استفاده خواهیدبرد .

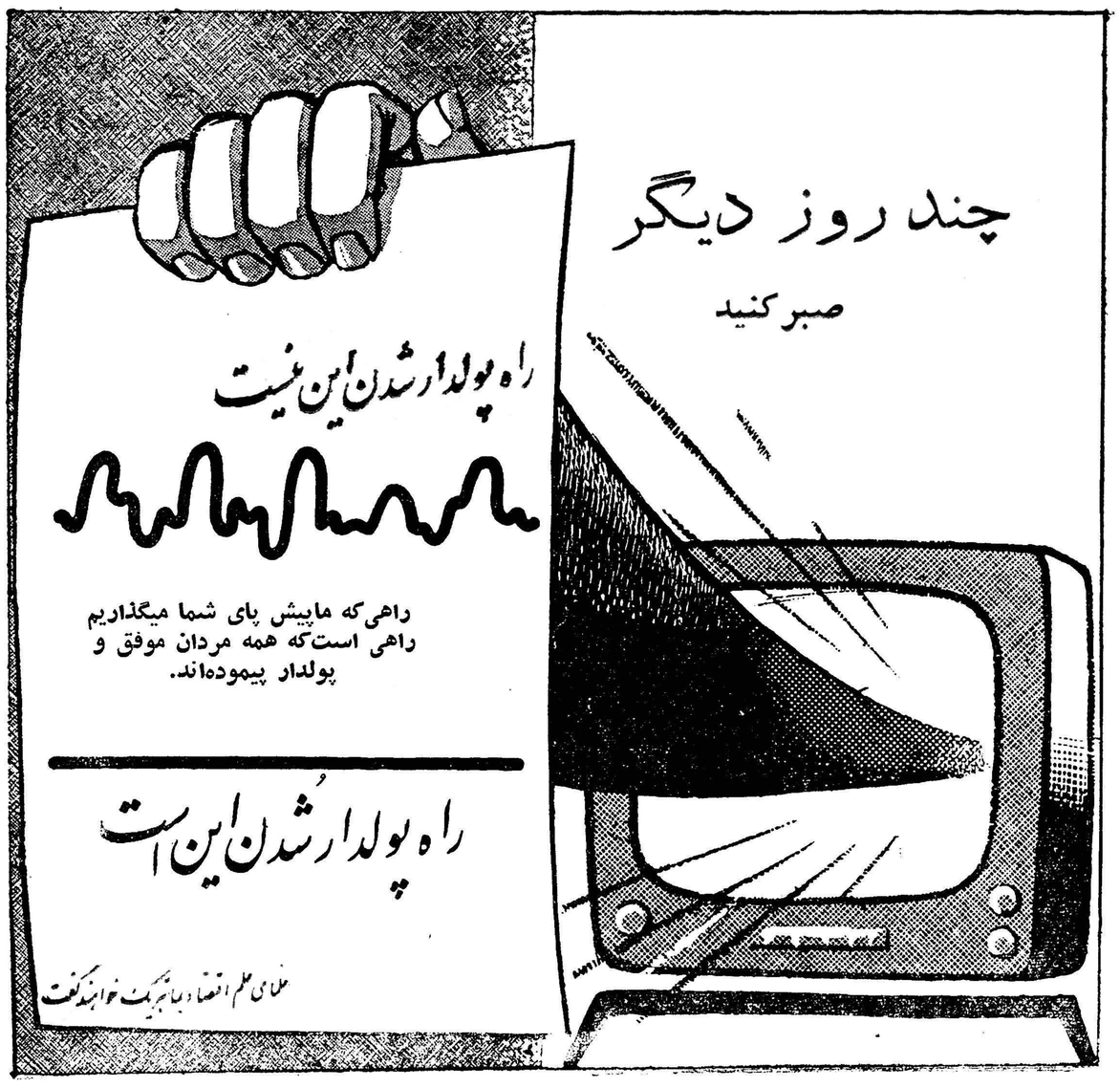

نگاه کنید

ازهرسوراخ کلید که داخل‌اداره‌ای را نگاه کنید ، فقط لوازم دفتر ساخت ریالکو را می‌بینید .ریالکو تهیه‌کننده لوازم فلزی برای ادارات دولتی ،بانکها ، شرکت‌ها و تجارتخانه‌هاست . نمایشگاه‌میدان کاخ تخت جمشید . ۱ـ۲

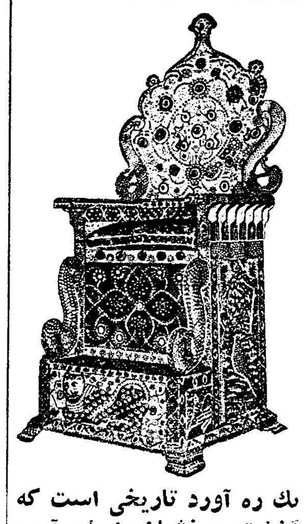

یك ره آورد تاریخی است که گذشته درخشان رابیادمیآورد

آـ۳۸۲۰۸

مهندس رضاگرایلی

کاندیدای منفرد اهالی شاهپرست نیشابور است

چای جهان

۲۵۳ — ۱۵۱

اهالی محترم شهرستان نطنز جناب آقای علی اخوان

راکه ازمردان شاهدوست ومیهن‌پرست میباشد

به نمایندگی خود انتخاب مینمایند — آـ۳۸۲۳۰ — شرح درصفحه ۱٦

جریان روز

جلسه‌ای بخاطر کودك در کاخ سلطنتی

دیروز در همان ساعتی که علیاحضرت ملکه فرح در جلسه‌ای مرکب از کسانی که درراه کمك بنوع خاصه به کودکان ونوزادان خدمت می‌کنند در سالن کاخ اختصاصی سرگرم شور وگفتگو پیرامون امور خیریه بودند و می‌خواستند راههائی بدست آورند تابهتر بتوان نوزادان وکودکان را حمایت ونگاهداری کرد ، شاه در کیلومتر ۱٤ راه کرج سرگرم دیدن کارخانجاتی بودند که تازه چرخهای آن بحرکت درآمده و محصول بیرون میدهد ورقمی از واردات مشابه کاسته است ، اعلیحضرت دراین بازدید خود بقدری مشغول و مسرور بودند که تا ساعت شش ونیم بعداز ظهرهنوز بکاخ سلطنتی مراجعت نکرده‌بودند.

اینگونه برنامه ها خاص دیروز نبود ، اغلب روزها چنین برنامه های مفیدو مؤثر بدست شاه و ملکه اجرا میشود ، هفته‌ای نیست‌که اعلیحضرت همایونی موسسه جدید ، کارخانهٔ تازه‌ای را دیدن نفرمایند ودر نتیجه همین توجه و تشویقات است که امروز می‌بینیم در گوشه و کنار مملکت کارخانه‌های بزرك و کوچك بوجود آمده و جاده کرج پر از تاسیسات صنعتی شده و هم‌اکنون قسمت مهمی از نیازمندی ما در داخل کشور تهیه میشود که امید میرود تا چند سال دیگر بسیاری از اقلام درشت واردات ما بکلی حذف گردد و از این راه ثروت ملی محفوظ بماند .

***

دیروز جلسهٔدلپذیری در حضور ملکه ایران تشکیل شده‌بود، چون مربوط به کودك بود ، بخاطر کودك و برای حمایت کودك بود ،در این جلسه والاحضرت شاهدخت اشرف پهلوی که تاکنون ریاست‌عالیه انجمن ملی حمایت کودکان وابستهٔ بموسسه جهانی یونیسف را برعهده داشتند این‌خدمت مقدس را بعلیاحضرت ملکه فرح واگذار می‌نمودند ، این مراسم انجام گرفت و علیاحضرت قبول این خدمت نوع پرورانه را با طیب‌خاطر نمودند اما از والاحضرت خواستند که کمك و معاونت و سرپرستی خود رابراین خدمت نوعی همچنان ادامه دهند و اشتراك‌مساعی داشته باشند .

والاحضرت اشرف در این اقدام خود به نکتهٔ حساسی توجه کرده بودند ایشان بعلاقه و دلبستگی ملکه ایران نسبت بنوزادان و حمایت مادران و کودکان خاصه پس از ولادت والاحضرت رضا پهلوی ولیعهد ایران بخوبی پی‌برده‌اند بدین سبب از علیاحضرت ملکه فرح خواستند علاوه بر کار های خیریه‌ای که هم‌اکنون زیرنظروتوجه خویش دارند ریاست عالیه انجمن ملی حمایت کودکان را نیز بپذیرند تا تمام موسسات وابسته به مادر و کودك تحت حمایت مستقیم علیا حضرت ملکه قرار گیرد .

سیمای ملکه فرح بشاش بود ، بدقت گزارشات مربوط به کودکان را گوش میدادند ، آنجا که مطلبی از پیشرفت امور پرورش و نگاهداری کودکان یتیم ونوزادان و اندرزگاه ها برای مادران باردارو نموداری از پیشرفت ها بعرض میرسید لبخند مسرت بخشی بر لبان ملکه نقش می‌بست و آنجا که گزارشی از وضع سخت کودکان مستمند و عدم وسایل لازم برای بهداشت کودك تقدیم میگردید قیافه ملکه درهم و اندوهناك میشدولب‌بسخن‌می‌گشودندکه‌چه بایدکرد ،چه کمکی میتوان‌کردکه وضع کودکان بهتر شود .

روی این توجه و علاقهٔ علیاحضرت پیشنهادات بسیاری از جانب اعضای انجمن حمایت کودکان برای تهیه وسایل و موجبات پیشرفت منظور تقدیم شد که مقرر گردید پیرامون هر یك مطالعه شود وراههائی انتخاب گردد که بتوان در آمد هائی بدست آیدتاهرچه‌بیشتر نسبت به پرورش وتندرستی کودکان‌ونوزادان اقدام‌شود.

ابتکار مطلب و طرح موضوع و مسائل مختلف مربوط بحمایت کودکان با علیاحضرت ملکه ووالاحضرت اشرف پهلوی بود که با توجه ودقت مخصوص میخواستند مسئله حمایت کودکان را از کندی وبطی جریان بیرون آورند ، فکر اساسی بشود . بودجه ثابت‌ودرآمد مستمری پیدا شود تا اینگونه تاسیسات بهداشتی و تربیتی در تمام کشور گسترش یابد .

بهبهانیان مدیر عامل بنیاد پهلوی گزارشی بعرض رسانید که در حال حاضر چهل پرورشگاه برای نگاهداری یتیمان‌وکودکان‌مستمند در تهران و شهرستانها وجود دارد که بنیاد پهلوی در توسعه وپیشرفت وتکمیل آنها میکوشد و این خدمت که تحت حمایت علیاحضرت ملکه می‌باشد بامر اعلیحضرت همایونی صورت پذیر گردیده و بنیاد پهلوی کوشش دارد اینگونه موسسات مفید و خیریه را در همهٔ نقاط مملکت وسعت دهد . همچنانکه در مورد بهداشت کودکان قدم های موثر برداشته شده است .در حال حاضر ۳۳۰۰ کودك در پرورشگاه های‌بنیاد پهلوی تهران و ۲۵۰۰ کودك در پرورشگاه های شهرستان ها از طرف بنیاد پهلوی تعلیم وتربیت ونگاهداری میشوند .

دکتر عباس نفیسی دبیر کل شیرو خورشید سرخ همچنین گزارشی از کار های پسندیده جمعیت خیریه شیرو خورشید درباره وجود اندرزگاه ها ، پرورشگاه ها ، درمانگاه ها و آموزشگاه‌پرستاری بعرض رسانیدکه‌موجب خوشنودی ملکه گردید .

دکتر دفتری مدیر عامل انجمن حمایت کودکان نیز شرح مفصلی از کار های سازمان خدمات شاهنشاهی و موسسات خیریه آن سازمان در نقاط‌مختلف‌کشورو اقدامات انجمن‌حمایت‌کودکان معروض‌داشت.

دراین وقت علیاحضرت ملکه مسئله پیش گیری از بیماری کودکان و کمك به تغذیه اطفال بی‌بضاعت و بخصوص مسئله دایر کردن ناهارخانه‌هائی در دبستانهای جنوب شهر برای دادن یك‌وعده‌غذای گرم بکودکان را مطرح وتوجه کمیته را بدان جلب نمودند و دکتر صالح وزیر بهداری در تائید نظر علیاحضرت اظهار داشت که یکی از هدف های وزارت بهداری همین است که جلوی بیماری ها ، خاصه بیماری کودکان گرفته شود و مسئله تغذیه و پخش شیر نیز شایان اهمیت است که‌بایدانجمن‌حمایت‌کودك‌بیشتردراین‌باره اهتمام‌کند .

این بحث ها و مذاکرات خاطر علیاحضرت‌را شاد می‌نمود و تاکید میکردند که در همهٔ قسمت ها قدم های مؤثرومفید برداشته شود تا مسئله حمایت نوزادان و کودکان بنحو شایسته‌ای عملی گردد‌و باین نکته نیز اشاره فرمودند که هر قدر برای پرورش ونگاهداری کودك و بهداشت وتربیت آنها زحمت کشیده شود و در توسعه و تکمیل آن اقدام گردد بازکم است چون نیازمندی اطفال دراین کشور بسیار است وتاسیسات مربوط به آن کم‌میباشد .

جریان این جلسهٔ با معنا و حقیقت و خداپسند مرا متوجه ساخت که کوشش فراوانی در امور خیریه و بهداشت کودك در جریان است و رشتهٔ همهٔ این کار های خیر بدست همت و مجاهدت و کوشش خستگی ناپذیر علیاحضرت و خواهران نیکوکار شاه قرار دارد و همین مسئله جای نهایت مسرت و خوشحالی است چون با این علاقه و ایمان‌و توجه خاصی که از شخص اعلیحضرت همایونی سرچشمه می‌گیرد می‌توان امیدوار بود نقائصی که اکنون در کار پرورش و نگاهداری کودکان ونوزادان و حمایت مادران ومسئله کمبود پرستار و بیمارستان وجود دارد تدریجا مرتفع خواهد شد و مسئله بهداشت کودك حقیقت و معنائی‌نظیر آنچه‌دردنیای‌مترقی وجود دارد پیدا خواهد کرد.

تشکر و اعتذار

از سروران ارجمند و دوستان عزیز و اقوام گرامی که‌با ابراز ملاطفت در تشییع جنازه‌و مجالس ترحیم و هفته‌فقید سعید آقای موسی زنوزی تشریف قدوم ارزانی داشته و نسبت به‌بازماندگان آن مرحوم کمال دلجوئی وعنایت مبذول فرموده‌اند سپاسگزاری نموده و چنانچه بواسطه تالمات روحی تشرف وعرض تشکر حضوری مقدور نگردد بدینوسیله پوزش می طلبیم .

خانواده زنوزی

از آقایان علماء و روساء ادارات و طبقات مختلف اهالی محترم‌ابهر که در تشییع و مجالس ترحیم مادر عزیزم و همچنین موالی عظامیکه در تهران در مجلس ترحیم و همدردی اینجانب شرکت فرموده بدینوسیله سپاسگزار سعادت و سلامت همگی را از خداوند متعال خواستارم

آ_۳٤٤۱۱ **سیدعبدالاحد کلانتری**

جنرال مد

تولیدکننده بهترین پوشاك درایران

ساعات‌کار: ۹صبح تانیم بعدازظهر و۳ تا۸ بعدازظهر

کوچه برلن

آ_۳۸۲۱۰

دیوان مسعود سعد سلمان

چاپ دوم

بامقدمه و تصحیح وتعلیقات مرحوم رشید یاسمی‌منتشر شد قیمت ۳۵۰ ریال_ محل فروش شاه‌آباد مؤسسه‌چاپ وانتشارات پیروز.

۱_۲ آ_۳٤۰۷۵

با کمال تاسف در گذشت شیخ المحدثین **حاج میرزا علی اکبر عماد را در تبریز** باطلاع دوستان و آشنایان می رساند مجلس ترحیم روز پنجشنبه ۲۲ دیماه از ساعت ۱۰ الی ۱۲صبح در مسجد ارك منعقد خواهد بود

الاحقر الحاج عبداله ثقةالاسلامی ـ غلامحسین عماد ـ ابوالقاسم فیوضات ـ کریم فیوضات ـ دکتر زنجانچی ـ منوچهر حشمتی ـدکتر جاوید فیوضات ـمهندس فیوضات‌ـ مهندس عماد ـ مهندس اسکندانی ـ پرویز فیوضات ـبهروز فیوضات ـ حمید میراب زاده ـ سرهنك زنوزی ـ محمدعلی واصف ـ سرهنك فیوضاتی ـزنجانچی

مجلس ختم زنانه همانروز در منزل شخصی «بوذرجمهری جنب سرای رازی کوی رشتیها خانه ۱۷» منعقد خواهدبود

خانواده های معصومخانی ـ فاطمی ـ مشیر فاطمی‌ـ معصومی ـنائینی طباطبائی ـ اسلامی

با نهایت تاسف در گذشت **آقای میرزا حسین خان معصومخانی** والد آقای حاج معصومخانی مستشار دیوان‌عالی کشور وعموی آقای فاطمی‌معاون وزارت دارائی راباستحضار دوستان و خویشان و آشنایان میرسانند مجلس ترحیم مردانه از ساعت ۳ تا ۵ بعد از ظهر روز پنجشنبه ۲۲دیماه در مسجد مجد بر گذار میشود .

بمناسبت اولین سال در گذشت مرحوم **دکتر حسین سهراب** استاد فقید کرسی میکربشناسی دانشکده پزشکی تهران مجلس یاد بودی از ساعت ۳ بعد ازظهر روزشه شنبه ۲۷ر۱۰ر۳۹ در (تالار سهراب) واقع در ساختمان جدید آزمایشگاههای دانشکده پزشکی بر گزار خواهد شد ازکلیه دوستان و آشنایان و همکاران آن مرحوم خواهشمند است با شرکت خود در این مجلس روح فقید سعید را شادفرمایند

بخش میکربشناسی دانشکده پزشکی

خانواده های **مستقیم فخرائی ـ زربینیان ـ صادقیان‌ـ لطفی ـ خسروی ـ عطارد**

با نهایت تاسف و تالم در گذشت جوان نا کام**سیدمحمد (آقا ضیاء) مستقیم فخرائی**را باطلاع خویشاوندان ودوستان محترم میرساند مجلس ختم مردانه آنمرحوم روز پنجشنبه ۲۲ دیماه در مسجد امامزاده زید (ع) واقع در بازار چهار سوق کوچك از ساعت ۹ الی ۱۱ صبح و مجلس ختم زنانه بعد از ظهر همانروز در منزل واقع در خیابان سلسبیل‌چهار راه وثوق منعقد خواهد بود خواهشمند است با تشریف فرمائی خود روح آنمرحوم را شاد و باز ماندگان را قرین امتنان فرمائید

سید حبیب‌اله مستقیم فخرائی ـ حاج شجاع مستقیم فخرائی ـ نوری مستقیم فخرائی ـ مهدی زربینیان ـهادی زربینیان ـ جعفر زربینیان ـ ابراهیم صادقیان ـرحیم‌لطفی‌ـ حسین خسروی ـ شفیع عطارد

آ_۳٤۲۸۳

بعموم‌بازماندگان آنمرحوم مصیبت‌وارده راتسلیت میدهیم

با نهایت تاسف در گذشت‌شادروان **محمد نبی‌کوهستانی** کارمند سازمان برنامه را باطلاع دوستان و خویشاوندان میرساند . مجلس ترحیم از ساعت ۲ الی پنج‌و نیم بعد از ظهر فردا در مسجد امامزاده صالح تجریش منعقد مجلس زنانه همان روز از ساعت ۲ بعد از ظهر در منزل استاد علی اکبر معماری کوچه فرعی فردوسی تجریش برگزارخواهدشد

خانواده های **سلطانی ـ طالقانی ـ منالی ـ معماری‌ـ قاسمی ـ منفرد**

آ_۳۸۳۲٤

بعموم‌بازماندگان آنمرحوم مصیبت‌وارده راتسلیت میدهیم

بدینوسیله فوت مرحومه **بانو سارا خاتون** را باطلاع کلیه فامیل و دوستان میرساند مجلس ختم آنمرحومه روز پنجشنبه ۲۲ر۱۰ر۳۹ از ساعت ۲ الی ٤ بعد از ظهردرمسجد لاریجانی واقع در پامنار و ختم زنانه عصر جمعه ۲۳ دیماه در منزل شخصی بر قرار خواهد بود .

اسماعیل لواسانی ـ محمد ابراهیم لواسانی ـ عباس لواسانی ـ علی اکبر لواسانی ـ محمد حسن لواسانی ـ ابوالقاسم فتحعلیان ـاحمد فتحعلیان ـ محمدعلی علی بنائی‌ـ مرتضی رضائی پر فکر ـ منصور لواسانی

بعموم‌بازماندگان آنمرحومه‌مصیبت‌وارده‌راتسلیت میدهیم

خانواده‌های صناعی ـ جزائری ـفرد ـ عاملی از اقوام و دوستان گرامی که حضورا یابوسیله تلگراف و مکتوب نسبت به فوت مرحوم آقای فتح‌اله صناعی اظهار همدردی فرموده‌اند تشکر نموده و اگر بعلت تالمات روحی تاخیری دربازدید پیش آید معذرت میطلبند .

بقیه آگهیهای ترحیم وتسلیت درصفحات ٤ و۲۱وآخر

چاپ جدید

تاریخ ادبیات در ایران

جلد دوم

ازمیانه قرن پنجم تاآغاز قرن‌هفتم هجری

تالیف آقای دکتر ذبیح‌الله صفا

استاد دانشگاه

انتشار یافته است

قیمت باجلد شمیز برای دانشجویان فقط ۳۰۰ ریال‌است

جلد اول تاریخ ادبیات درایران ازآغاز عهداسلامی تادوره سلجوقی ۳۵۰ ریال

مختصری درتاریخ تحول نظم ونثر پارسی ۵۰

آئین‌سخن،مختصری درمعانی وبیان فارسی ٤۰

نیز موجود ودر کتابخانه ابن سینا بفروش میرسد

آ_۳۸۰۲۰ ۱_۳

سازمان فرهنگی معتضدی

برای شرکت در کلاسهای زبان آلمانی مخصوص مبتدیان (عمومی وخصوصی) نام نویسی مینماید.

خیابان لاله‌زار_ کوچه رفاهی_ تلفن ۳۰۳۲۳۸

مهندس معتضدی

آ_۳٤٤۱۳

کتب پزشکی

جدیدترین کتب پزشکی و جراحی و Aides وهندبوکهای دانشجویان و پزشکان و نیز کتب امتحانی Ecfmg درکتابفروشی پارس خیابان فردوسی مقابل فروشگاه فردوسی تهران‌موجود است .

۱_۳ تلفن ۳۰٤۹۰٦ آ_۳۷۵۷۰

با نهایت تاسف و تاثر در گذشت شادروان **عبداله‌رازی** که از صاحبمنصبان عالیرتبه و پاکدامن وزارت پست و تلگراف و تلفن بوده باطلاع عموم میرساند مجلس ترحیم‌آن مرحوم روز پنجشنبه بیست و دوم دیماه ۱۳۳۹ از ساعت ۳ تا ۵ بعد از ظهر در مسجد رحمتیه واقع در خیابان شکوفه انتهای کارخانه برق منعقد خواهد بود .

وزارت پست و تلگراف وتلفن

خانواده های **رازی ـ گدابلو ـ حق پرست ـ جمالی ـ برزین ـ آذر بزر ـ کاردار ـ تاج بخش ـ هاشمی ـسراجی**

با نهایت تاسف در گذشت شادروان **عبداله رازی** را باطلاع عموم دوستان و آشنایان میرساند مجلس ختم مردانه روز پنجشنبه بیست و دوم دیماه ۱۳۳۹ از ساعت ۳ تا ۵ بعداز ظهر در مسجد رحمتیه واقع در خیابان‌شکوفه انتهای‌کارخانه برق و مجلس ختم زنانه همانموقع در منزل آن مرحوم‌واقع در خیابان شکوفه کوچه بنفشه کاشی ۱۲٦برقرار خواهدبود بعموم‌بازماندگان آنمرحوم مصیبت‌وارده راتسلیت میدهیم

باستحضار اقوام و دوستان وآشنایان میرساند

نظر به تصادف سال در گذشت برادر نا کامم مرحوم **سید اسداله حجازی** با روز شنبه ۲٤ دیماه ۱۳۳۹ (شب مبعث حضرت رسول اکرم ص) مجلس یاد بودی در ابن‌بابویه بر سر مزار آن مرحوم از ساعت دو و نیم تا ٤و نیم بعد از ظهر برپاخواهدبود.

آ_۳٤٤۰۳ **سپهبد سید عبدالحسین حجازی**

۱_۲

با نهایت تاسف در گذشت **مرحومه علویه فاطمه‌بزرگمهر** مادر عزیزمان را باطلاع میرساند مجلس ختم مردانه روز پنج شنبه ۲۲ دیماه ۳۹ از ساعت ۱۰تا ۱۲ در مسجد حاجی حسن واقع در خیابان شاهپور و مجلس زنانه همانروز از ساعت۳ تا ۵ بعد از ظهر در منزل شخصی واقع در خیابان شاه چهار راه پیروز خیابان نشاط چهار راه دقیقی بر گزار می گردد

توران ـ ایران بزرگمهر ـ ملیحه قلقسه (بزرگمهر) نور سیاره گیلانی ـ محسن بزرگمهر‌ـکریم‌پناهی(بزرگمهر) علی نوذری ـ احمد پناهی ـ سرهنك‌محمود قلقسه ـفریدون و اردشیر قلقسه

آ_۳٤٤۰۷

با نهایت تاسف و تاثر در گذشت شادروان **بانو زهرا قزوینی پور** را باطلاع میرساند مجلس ترحیم مردانه آن مرحومه از ساعت ۹ تا ۱۱ روز جمعه ۲۳ دی در مسجد قنات آباد واقع در خیابان مولوی و همچنین مجلس زنانه در همان روز و همان ساعت در منزل آقای رضا قزوینی پور واقع در کوی کارمندان دولت ـ خیابان هفتم شماره ٤۰ بر گذار میشود .

رضا قزوینی پور ـ حسین قزوینی پور ـ سرهنك یدالله قزوینی‌پور ـ حاج علی اکبر قزوینی ـ محمد گمین‌چی کاشانی ـ حاج سید محمد حسین قنات ابادی ـ حاج سید شمس‌الدین قنات آبادی ـمهندس ابراهیم پارسا ـ علی‌اکبر سعیدی‌ـسروان علیرضاسعیدی‌ـسرهنك‌جوادبوذرجمهری‌ـ عیسی پارسا ـ حبیب اخوان ـ دکتر مهدی پارسا ـ علی حقیری ـ دکتر سید حسین گنج بخش ـ فیروز کریمی ـ مهندس احمد معتمدی ـ مهندس خلیل پارسا ـ حسن تبریزیان ـحسین نقی زاده ـ بهرام منزوی ـپشنك ضرابی

بعموم‌بازماندگان‌آنمرحومه‌مصیبت‌وارده‌راتسلیت میدهیم

با نهایت تاسف فوت مرحوم مغفور **مشهدی علی آقا شالچیان بزرك خانواده شالچیان** را باطلاع عموم دوستان و آشنایان میرساند مجلس ختم آنمرحوم از ساعت ۳ الی ۵ بعد از ظهر روز پنجشنبه ۲۲ر۱۰ر۳۹ در مسجد امامزاده زید منعقد و ختم زنانه عصر همانروز در منزل آنمرحوم برپااست

هادی شالچیان‌ـ محمد باقر مطبوع پسند ـ غلامعلی مطبوع پسند ـ حاج سید یوسف شالچیان ـ حاج سیدباقر شالچیان ـ پرویز زاوئی ـحاج محمد هاشمیان

بعموم‌بازماندگان آنمرحوم مصیبت‌وارده راتسلیت میدهیم

خانواده های **امیری ـ حسین زاده ـ زمانلو ـرحمانی‌ـ جلیلی فرشچی ـ اربابی ـ شاهنده ـ وفادار ـ پروینی ـ کریمی ـ مصباح ـ گیویانی ـ سخا ـ بردبار ـ سنجری**

با کمال تاسف در گذشت **بانو ربابه حسین زاده** را باطلاع میرساند مجلس ختم مردانه در روز جمعه ۲۳ دیماه از ساعت ۹ صبح تا ۱۲ در مسجد ارك واقع در میدان ارك بر قرار و مجلس ختم زنانه‌در همانروز در منزل شخصی واقع در قلهك خیابان یخچال کاشی شماره ٦ برگذار خواهد شد

آ_۳٤٤٦۳

بعموم‌بازماندگان‌آنمرحومه‌مصیبت‌وارده‌راتسلیت میدهیم

مجلس سوگواری

چون شب جمعه ۲۵ ماه رجب مصادف با شهادت موسی‌ابن جعفر علیه‌السلام است لذا از طرف هیئت موسویه مجلس‌سوگواری‌درزاویه‌حضرت‌عبدالعظیم(ع)منعقد است از تمام طبقات و علاقمندان دعوت میشود که در مجلس مزبور شرکت فرمایند

ذاکرین غرب تهران ـ علی نوربخش ـ سید جلال فانی زاده موسوی ـ شیخ رضا معین

دکتر یحیی معاصر

عضو آکادمی بین‌المللی جراحان

متخصص درجراحی کلیه‌ها_ مثانه پرستات و مجاری‌ادراروتناسلی ازدانشکده پزشکی پاریس.

ساعات پذیرائی از٤ تا۷ بعدازظهر

نشانی مطب: خیابان شاهرضا پیچ شمیران شماره ۷٤٦ تلفن‌مطب ۳۰۳۳۹۹ تلفن منزل ۳۰۲۷۹۹ آ_۳٤۰۳۳

٤باب مغازه داخل گاراژ

محل مناسب برای کارگاه های فلزکاری و غیره بابرق سه فازمقابل پمپ‌بنزین جاده تهران نو واگذار میشود طالبین‌بین‌ساعت٤الی ٦بتلفن ۳۹٤٦۵ مراجعه فرمایند.

چاپ دوم

قلمرو سعدی

بقلم سناتور

علی دشتی

منتشر شد

کتابخانه ابن سینا

۱_۵ آ_۳۷۱۸۰

درمان‌قطعی سوزاك حادومزمن وضعف قوای تناسلی ونازائی

دکتر جناب زاده دارای گواهینامه از دانشکده طب فرانسه عصرها خیابان منوچهری مقابل کوچه زاندارك

بمناسبت دومین سال در گذشت خلد آشیان**حاج میرزا احمد فارسی** که مصادف با شب شهادت موسی‌بن جعفر علیه‌السلام است مجلس تذکری در حسینیه قلهك از ساعت ٦ الی ۹ بعد از ظهر روز پنجشنبه ۲۲ر۱۰ر۳۹ بر گذار می باشد

خانواده فارسی

خانواده های **نواب ـ داوری ـ کروریان ـ احمد کرور‌ـ بهنام پور ـ سپهر ـ سبط‌الشیخ ـتاجر ـ معین الملکی ـ شاهرودی ـ برزین ـ افقهی ـ اربابی ـتربتی**

بدینوسیله فوت شادروان **آقای علی احمدی** راباطلاع دوستان و آشنایان میرساند مجلس ترحیم آنمرحوم روز پنجشنبه ۲۲ دیماه از ساعت ۳ الی ۵ بعد از ظهر در مسجد تکیه دزآشیب واقع در شمیران و مجلس ختم زنانه همان روز بعد از ظهر در منزل آنمرحوم واقع در شمیران خیابان دزآشیب بر گزار میشود آ_۳٤۳۹۵

بعموم‌بازماندگان آنمرحوم مصیبت‌وارده راتسلیت میدهیم

خانواده های **جهانبانی ـ سلطانی**

با کمال تاسف در گذشت **بانو ملك‌الزمان سلطانی** همسر مرحوم نبی جهانبانی را باطلاع دوستان وآشنایان میرساند مجلس ترحیم مردانه از ساعت ۳ تا ۵ بعد از ظهر روز پنجشنبه ۲۲ر۱۰ر۳۹ در مسجد حاج حسن واقع دراول خیابان ارامنه و مجلس زنانه در همانروز و همان ساعت در منزل آنمرحوم واقع در خیابان شاهپور کوچه کلیسای‌ارامنه شماره ٤٤ منعقد میباشد .

محمد مهدی جهانبانی ـ فزوغ‌الزمان جهانبانی ـمحمد هادی جهانبانی ـ ارسلان جهانبانی ـ احمد سلطانی ـمحمود سلطانی ـ ابوالقاسم سلطانی ـ منوچهر سلطانی ـجمشید نامجو ـ دکتر خسرو نامجو ـ عزت ستاری

بعموم‌بازماندگان‌آنمرحومه‌مصیبت‌وارده‌راتسلیت میدهیم

انالله و انا الیه راجعون

با نهایت تاثر در گذشت دوست صمیمی**سید محمود جعفری شجاع کرمانی** را باطلاع همشهریان و دوستان‌گرامی میرساند .مجلس ختم آن مرحوم روز پنجشنبه ۲۲ دیماه ساعت ۳ تا ۵ بعد از ظهر در مسجد ارك منعقد است

دکتر مظفر بقائی کرمانی

با کمال تاسف در گذشت مرحوم **سید محمود جعفری شجاع کرمانی** را باطلاع دوستان و کرمانیان مقیم تهران‌می رساند مجلس ختم روز پنجشنبه ۲۲ دیماه ساعت ۳ تا ۵ بعد از ظهر در مسجد ارك منعقد است حضور همشهریان و دوستان محترم در این مجلس باعث شادی روح آن مرحوم می باشد .

دکترناظر زاده کرمانی ـ سید علی اکبر جعفری ـ سید محمد رضاجعفری ـسید مجید جعفری ـرضا سلطانی‌ـ فتح‌الله معین الدینی

آ_۳٤۲٦۹ ۲_۲

با نهایت تاثر مصیبت وارده را بخانواده محترم تابش بخصوص آقایان محمد جعفر تابش و حسین تابش دبیر دبیرستانهای اصفهان و رضی بحرالعلومی تسلیت‌میگوئیم

دکتر حسین بحرالعلومی ـ الاحقر سید مصطفی بحرالعلومی ـ ابوتراب طبیب زاده‌ـسید مهدی‌بحرالعلومی‌ـ علی عطائی

آ_۳٤٤۳۵

قوای شوروی در لائوس

بقیه از صفحه اول

وآنگون – ۱۰ ژانویه – نیرو های برمه ای سربازان «کومین –تانگ» (چین‌ملی) وآاز پایگاههایشان درایالت کنگ تونگ بیرون کردند و بطرف مرز های سیام و لائوس راندند.

سربازان «کومین تانگ» بنا به گزارشهای رسیده ۲۰۰ تن تلفات و ۴۰۰ تن اسیر داده اند.

تعرض پردامنه قوای برمه با پشتیبانی هواپیما و توپخانه دریائی صورت گرفت. سربازان چین ملی بازمانده نیر و هائی هستند که در ۱۹۴۹ از چنگ کمونیستها گریختند و به برمه ریختند. این سربازان تاکنون بارها با قوای‌برمه جنگیده‌اند

این مطلب را رسما در یك کنفرانس مطبوعاتی وزیر اطلاعات لائوس اعلام کرد. وی گفت فرمانده قوای لائوس در آن ایالت بنام سرهنك «خام خون» این مطالب را گزارش داده است.

این کنفرانس مطبوعاتی سبب شگفتی مخبرین شده است. ایالت «سی‌انك خوانك» در مرکزلائوس قرار دارد و اکنون بیشتر قسمت های آن در دست طرفداران کمونیستهاست.

اما اظهارات‌وزیر اطلاعات‌لائوس با بیانات وابسته‌نظامی‌فرانسه منافات دارد. این وابسته که دیروز از منطقه جنك در «دشتهای جار» دیدن‌کرده بود میگوید در آنجا جز قوای شورشیان پاتت لائو و سربازان کونك له نیروئی‌رامشاهده نکرده است.

طبق گفته وزیر اطلاعات لائوس فعلا قوای روسیه در سی انك‌خوانك و قوای ویتنام شمالی به تعداد دو هزار تن در کنار دشت های جاربه عملیات مشغولند.

بعدا رئیس هیئت مستشاران نظامی فرانسه که در عملیات‌جنگی دشتهای جار دخالت دارند اظهار داشت گروهی از متخصصین غیر نظامی ویتنام شمالی در این دشتها هستند ولی تاکنون افراد مسلح ویتنام شمالی مشاهده نشده‌اند.

وی اظهارداشت‌که قوای کونك‌له وعناصرپاتت لائودرمناطق‌جداگانه‌ای به عملیات مشغولند.

عناصر پاتت لائو در حوالی‌بان‌بان و ناحیه رونك در کنار مرز ویتنام شمالی و قوای کونك‌له در دشت های جار و شهر «خی‌انك خوانك» فعالیت دارند.

هدف این نیرو ها اشغال‌وینتیان از یکطرف و ساواناکت از طرف دیگر میباشد و به پیروزی نهائی خود اطمینان نشان میدهند. اما ظاهرا در صدد تجاوز به لوانك – پرابانك‌پایتخت‌شاهی لائوس‌نیستند.

در دو روز گذشته هواپیما های روسی فعالیتی در رسانیدن‌تدارکات و مهمات نشان نداده‌اند.

امروز نیز هیچ پروازی از طرف هواپیما های روسی بر فراز این دشتها انجام نگرفت.

فعلا بنظرمیرسدکه قوای‌طرفدار کمونیست جنگهای‌غیرمنظم‌دامنه‌دار خود را علیه سپاهیان ژنرال فومی نوساوان آغاز کرده‌اند.

نمونه این جنگها دامی بود که امروز برای قوای دولتی در یك ناحیه کوهستانی ترتیب دادند و۲۵ تن‌ازنیرو های‌دولتی‌را کشته‌وزخمی ساختند. هدف این اقدامات تضعیف روحیه قوای دولتی است.

تعداد چریك های پاتت لائو رادر جنگهای میان لوانك پرابانك و وینتیان به ۲۰۰ تن تخمین‌زده‌اند.

گزارشهای رسیده حاکی است که قوای لائوس‌مقدمات‌حمله‌عمومی خودرابرای پس‌گرفتن «دشت های جار» فراهم ساخته است. این‌حمله ظاهرا از سه طرف انجام خواهد گرفت.

کارشناسان نظامی میگویند بزودی نمیتوان راجع‌به این‌عملیات اظهار عقیده کرد. بنظر این کارشناسان نتیجه جنك بسه عامل وابسته است:

۱–نوع ومیزان سلاحهائی که روسها دراختیار قوای شورشی گذاشته‌اند.

۲– میزان نفرات ووسائل‌سروان کونك‌له و پاتت لائو

۳– وجود احتمالی قوای ویتنام شمالی وروسی وچینی درصفوف‌پاتت لائو.

هنوز هیچ یك ازاین سه‌موضوع روشن نشده. قوای دولتی به کندی بسوی میدان جنك پیش میروند و پیشقراولان آنها سعی دارند مین‌ها و تله‌های‌مین‌راکه‌توسط‌کمونیستها بوجود می‌آید برچینند.

ضمنا مطلعین نظامی‌افشاءکردند که چریکهای کمونیست به شهر «به‌آن نام باك» (که «سابقا نام بك» نامیده میشد) حمله ناگهانی‌برده آنجارا غارت کردند.

سخنگوی وزارت امور خارجه امریکا درپاسخ خبرنگاران اظهار داشت تاآنجا که وی اطلاع دارد تاکنون نیروئی از طرف شوروی‌به لائوس فرستاده نشده. معذلك خلبانان شوروی و بعضی از کارمندان روسی دررسانیدن‌مهمات واسلحه از راه پل هوائی‌بشورشیان لائوس شرکت میکنند.

درواشنگتن تصور میرود که گزارشهای منابع لائوس در باره ورود نیروهای شوروی به لائوس مربوط به همین عده باشد.

فرماندهی واحد آفریقائی

جبههٔ بیطرفی که درآفریقا از پنج کشور مراکش، غنا، گینه، مالی و جمهوری عرب تشکیل شده‌نخستین آزمایش خود را در کنگو خواهد یافت. آنچه در کنگو روی میدهد عامل اصلی تشکیل این جبهه نبوده‌است. ولی بی‌تردید این دولتها در برابر حوادث کنگو خشم مشترکی احساس کردند.

دولت کازاووبو روابط خود را با غنا و گینه و جمهوری عرب قطع کرده است. و همهٔ این دولتها در کوششهای‌خود برای باز گرداندن لومومبا به نخست‌وزیری کنگو باشکست روبرو شده‌اند. خصوصا غنا که صریحا مدافع لومومبا بود از سقوط و دستگیری اودچار ناکامی بزرگی گردید.

زمزمهٔ تشکیل فرماندهی واحد آفریقائی ازهنگامی‌آغاز شد که فرماندهی ملل متحد در کنگو از تسلیم به تقاضا های غنا سرباز زد و حاضر نشد نیرو های خود را در مبارزات رهبران کنگو وارد سازد.

چنانکه امروز نیز حاضر نیست به نفع سرهنك موبوتو اقدامی کند.

نخستین عکس‌العمل کشور های بیطرف، مانند اندونزی وسیلان و گینه و غنا آن بود که سربازانی را که‌به‌نیروی ملل متحد در کنگوفرستاده بودند از فرماندهی ملل متحد جدا سازند و حتی آنها را فراخوانند. ولی نکرومه‌بزودی متوجه خطری که سیاست او را تهدید میکرد شد.

اگر نیرو های دول بیطرف کنگو را ترك می‌گفتند سازمان ملل متحد با همهٔ ضربتی که می‌خورد همچنان قادر بود به کارش ادامه دهد. تنها خود آن دولتها بودند که از هر وسیلهٔ اعمال‌قدرتی در کنگو محروم شدند.

رئیس جمهور غنا مصمم بود آنچه را که از مقاصدش در کنگو مانده بود حفظ کند. و راه استادانه‌ای اندیشید.

وی پیشنهادکرد یك‌فرماندهی مشترك‌ازدول آفریقائی تشکیل یابد و نیجریه‌راکنارگذاشت، در ظاهر باین علت که‌آنکشور با انگلستان عهدنامهٔ همکاری نظامی دارد و در اصل بخاطر رقابتی که میان غنا و نیجریه بر سر رهبری آفریقای سیاه درگرفته است.

دراین اثنا پادشاه مراکش کنفرانس کازابلانکارا دعوت کرد و با عدم شرکت دولتهائی مانند تونس و لیبریا و حبشه وسودان و همچنین ۱۳ دولت آفریقائی فرانسه، که نمی‌خواستند به‌جبههٔ بیطرف‌ملحق شوند، تجمع هماهنك‌تر و یکدست تری فراهم آمد.

در این فرصت بود که نکرومه طرح اصلی خودرا عنوان کرد و کنفرانس پذیرفت. پنج دولت تصمیم گرفتند در صورت شکست ملل متحد در کنگو راسا به خلع‌سلاح دسته‌های‌غیرقانونی واعادهٔ حکومت پارلمانی در کنگو اقدام کنند. و این بسیار پر معنی است. به‌اصرار غنا، دول آفریقائی ازفرا‌خواندن نیرو هایشان در کنگو خودداری کردند وتنها آنها را از فرمان ملل متحد خارج ساختند.

ازاین پس در میدان‌مبارزهٔ کنگو باید روی یك قوهٔ‌مسلح حساب کرد که‌فقط ازقاهره، رباط و عکرا فرمان میبرد.

بی‌تردید روش دول بیطرف درکنگوهمه تحت تاثیرمنافع‌و نظریات توسعه طلبانه نیست، ناسیونالیسم در آفریقای‌امروز نیرومندترین عوامل سیاسی‌و اجتماعی است.

هیچ رهبری در آفریقا نمی‌تواند شکست یك جنبش استقلال طلبانه را تحمل کند. جدائی کاتانگا از کنگو که بی‌تردید با پشتیبانی بلژیك صورت گرفت و ادامهٔ مداخلهٔ بلژیکی ها در امور کنگوکه از طریق سرهنك موبوتو صورت می‌گیرد برای همهٔ افریقا نشانهٔ بدی است.

آفریقائیها می‌بینند که موبوتو به یاری پول بلژیکی ارتش خود را اداره می‌کندوبه بلژیکی ها اجازهٔ بازگشت‌داده است.

همهٔ استدلالات میانه‌روها دربارهٔ لزوم کارشناسان و مامورین اداری و از پزشکان‌و آموزگاران بلژیکی‌برای‌جامعهٔ کنگو در برابر این حقیقت بی‌اثر می‌ماندکه‌کنگواستقلال رابدست آورد ولی نتوانست‌آن رانگهدارد.

پشتیبانی‌همه‌جانبهٔ جبهه بیطرف آفریقائی از لومومبا شاید نتواند او را نجات دهد و بازبه قدرت برساند. ولی‌آنقدرهست که هر راه حل دیگری را در کنگو تا مدتها به تعویق اندازد.

دنیا خیلی پیچیده تر از زمانی شده است که تنهاچند دولت اروپائی به‌حساب‌می‌آمد.

داریوش همایون

رای دهندگان زن در ناحیه «کریا»ی الجزایر در برابر محل اخذ رای‌در رفراندوم اخیر.
خبرگزاری فرانسه

امریکا وشوروی درباره لائوس مذاکره کردند

واشنگتن –۱۰ ژانویه – رویتر – امروز میخائیل منچیکف سفیر شوروی در آمریکا در مذاکرات ۴۰ دقیقه‌ای خود با هرتر وزیر خارجه آمریکا مسئله لائوس را مورد گفتگو قرار داد.

این ملاقات‌به‌تقاضای سفیر روسیه صورت گرفته بود و ظاهرا وی با اطلاع مقامات‌مسکوبه‌آن اقدام‌کرد.

بعدا مقامات وزارت خارجه آمریکا گفتند تنها موضوع لائوس‌مسئله‌مورد گفتگو بوده‌است.

آنها اعلام کردند که آمریکا در هفته گذشته بکرات تاکید کرده‌است که روسها به لائوس اسلحه‌میفرستند و تعداد قابل توجهی از قوای ویتنام شمالی به لائوس واردشده‌اند.

دریادداشتی که ۱۷ دسامبر از هم مذاکرات درباب تجدید کار آمریکا جهت شوروی ارسال شده گفته شده است که مسئولیت جنك در لائوس برعهده شوروی و متحدین اواست.

منچیکف حاضر نشدبعدازمذاکرات خود مخبرین را از متن مذاکرات با خبر سازد.

وی نظر دولت خود را درباب‌تجدید کار کمیسیون‌بین‌المللی‌نظارت توضیح نداد.

ولی در آمریکاانتظاردارندانگلستان بزودی برسر تجدید کاراین‌کمیسیون توافق روسها را جلب کند.

در آمریکا علاقه زیادی به تجدید کار این کمیسیون ندارند.

سخنگوی وزارت خارجه انگلیس‌در کنفرانس مطبوعاتی امروز گفت هنوز کمیسیون نظارت بین‌المللی درلائوس درحال پیشرفت است.

مخبر خبرگزاری تاس پرسید پس در صورت توافق عموم دول بزرك چه چیز سبب تاخیر تشکیل کمیسیون شده است.

سخنگوی وزارت خارجه گفت مذاکرات دول ذینفع در این باره‌هنوز به پایان‌نرسیده است.

این سخنگو تاکید کرد که بهر حال اکنون انگلستان و آمریکا هردو به تجدید کار کمیسیون علاقمندند. اما در محافل مطلع انگلستان‌گفته میشود هنوز میان آمریکا و انگلیس دامنه اختلاف بر سر وضع لائوس وسیع است.

در لندن حضور قوای ویتنام شمالی را در لائوس تکذیب میکنند.

آگهی بهای فروش ماکارونی

بهای فروش ماکارونی و اسپاکتی محصول کارخانجات داخلی از طرف وزارت صنایع‌ومعادن تعیین و اینك نرخهای تعیین شده بشرح زیر باطلاع عامه میرسد:

مشخصات ماکارونی یا اسپاکتی تهیه شده از آردسه صفر مرغوب قیمت عمده فروشی قیمت برای مصرف کننده.

۱–ماکارونی یا اسپاکتی در بسته های ۲۵۰ گرمی با کیسه سلوفونی یا جعبه مقوائی ۷٫۵۰ ریال ۸٫۵ ریال

۲–ماکارونی و اسپاکتی دربسته های ۴۵۳ گرمی باکیسه سلو فونی یا جعبه مقوائی ۱۳٫۵ریال ۱۵ ریال.

۳–ماکارونی و اسپاکتی در بسته های۵۰۰ گرمی با کیسه سلوفونی یا جعبه مقوائی ۱۴٫۵ ریال ۱۶ ریال.

۴–ماکارونی و اسپاکتی در بسته های یك‌کیلوئی‌با کیسه سلوفونی یا جعبه مقوائی۲۸ ریال ۳۱ ریال.

۵–ماکارونی‌و اسپاکتی در بسته های بدون‌بسته بندی‌یك کیلوئی هرکیلو ۲۴ریال ۲۷ ریال.

از عموم اهالی محترم پایتخت تقاضا میشودهرگاه تخلفی مشاهده نمودند مراتب را باداره کل‌خوار وبار و اصناف شهرداری و یا بدادگاههای کیفر گرانفروشان اطلاع دهند تا متخلف مورد تعقیب قانونی قرار گیرد.

۸۱۱۴٫۵ –۳۹٫۱۰٫۱۷ – ۲۹۴۷۳ – ۳۹۱۰٫۱۷ آ–۳۸۲۵۴ شهردار تهران

ازفردا آغاز هفته دوم نمایش فیلم باارزشیکه دراین چند روزه مورد گفتگوی کلیه محافل بوده‌است

انتقام‌جو
(دوبروفسکی)

سینماسکوپ – رنگی– دوبله فارسی درایتالیا
جدیدترین وهیجان‌آورترین داستان اززندگی‌ومبارزات مردم روسیه تزاری– فیلم باارزش که دراین چندروزه مورد بحث کلیه محافل بوده‌است

برنامه امشب سینماهای

سهیلا – نیاگارا

قاتل فلور آغاسی؟
وماجرای راننده‌ای‌که خانم مسافر را در بیابان... وصدها مطلب دیگر... جمعه اطلاعات هفتگی

تبریکات

انتخاب آقایان رحیم خامنه‌پور و دکتر علی خوئی را بعضویت اطاق بازرگانی تهران بعموم بازرگانان محترم تبریك عرض مینمایم
آ–۳۴۳۷۹ **و. سیدی**

فدراسیون تیراندازی کشور انتصاب جدید سرکار سرهنك‌خسروانی را تبریك میگوید.
سرتیپ حسین موحد

جناب آقای شاهق مدیرکل امور مالی شهرداری تهران

انتصاب آقای علی اصغر مدرسی رابمعاونت اداره کل درآمدکه از صاحبمنصبان مطلع دستگاه وصول میباشد صمیمانه به آنجناب‌تبریك عرض مینمایم. **سید محمد حریه کارمند قدیمی اداره کل درآمد**

انتصاب بجای آقای مهدی امینی بمعاونت اداره کل کارگزینی وزارت گمرکات وانحصارات که از کارمندان مطلع وورزیده‌میباشند بجناب آقای شهملکی مدیرکل محترم کارگزینی تبریك عرض‌مینمائیم
نصرت‌اله تقوی –پرویز وکیلی –عبداله یارمحمدی – فضل‌اله‌حاج محمدی –دامادی –علی فولادی –میدانی – عادلی –عطارپور –سعادت

جناب آقای اسماعیلی

انتصاب جنابعالی رابسمت مدیریت کل شهرداری تبریك عرض مینمائیم.
کلاس دوم دبیرستان سنلوئی

جناب آقای دکتر اسمعیل اسمعیلی مدیرکل‌شهرداری

با خلوص نیت مقام جدید رابه آن‌جناب تبریك عرض مینمایم.
آ–۳۴۴۳۹ **بیژن‌خاك‌نگار مقدم**

جناب آقای فرود شهردار محترم تهران

انتصاب شایسته آقای علی اصغر مدرسی را بمعاونت اداره کل درآمد کماز صاحبمنصبان مطلع‌و فعال دستگاه وصول میباشد به‌آنجناب صمیمانه تبریك عرض مینمائیم.
از شمیران – نزاشیب –حاج غلامرضا عباسی – احمد عباسی – دهبان قریهٔ نزاشیب حاج‌محمد علی عباسی و عده‌ای امضاء دیگر.

پیروزی جدید پولاریس

کیپ کاناورال –۱۰ژانویه – خبرگزاری فرانسه – برای سومین بار یك موشك جدید پولاریس‌آ–۲ باموفقیت پرتاب شد.

موشك مزبور به‌هدفی که قبلا در نظر گرفته شده بود اصابت و مسافت ۲۵۷۵ کیلومتر را درپانزده دقیقه طی کرد.

پولاریس‌آ– ۲ بیش از یکمتر طول دارد و قدرت آن بیشتر از پولاریس‌آ–۱ است. این موشك جدید قادر است که یك گلوله اتمی را بفاصله ۲۷۶۰ کیلومتری حمل کند.

گفته می‌شود که نیروی دریائی امریکا در نظر دارد که موشك‌آ–۲ را درسال ۱۹۶۲ وارد عمل کند. قرار است برای ۱۹۶۴ یك موشك جدید پولاریس که‌برد آن ۵۶۰۰ کیلومتر است ساخته‌شود. پولاریس را می‌توان از زیر آب شلیك‌کرد.

از فردا صبح فقط در **سینما امپایر** یك داستان شورانگیز ازیك عشق بزرك باآهنگها ورقصهای دلنشین کولیهای اروپای مرکزی **عشق کولی**

سینماسکوپ – رنگی– دوبله بفارسی
محصول مشترك فرانسه ومجارستان

شروع سئانسها: ۱۰٫۳۰ صبح –۳–۵–۷–۹ بعدازظهر

باشرکت: نیکول گورسال– گیولاپوس

آ–۳۸۲۹۲

به نیروهای کوبا آماده باش داده شد

بقیه از صفحه اول

گزارشهای رسیده از«ریتالهولو» درگواتمالا حاکی است که این ناحیه بمرکز تدارکات نظامی تبدیل شده‌وهمه‌روزه تمرینات هوائی‌دراین نواحی صورت می‌گیرد.

خبرنگاران نیویورك تایمز می افزاید که نیروهای کماندوبوسیله فرماندهان امریکائی به تاکتیك جنگهای چریکی آشنا میشوند و دولت امریکا نه‌تنها بوسیله افراد بلکه بادادن مواد لازم و تسهیلات دیگر دراین فعالیتها شرکت میکند

مقامات گواتمالا میگویند که این‌فعالیت‌های‌نظامی برای‌جلوگیری از حملات ناگهانی کوبا انجام می گیرد ولی مخالفین دولت اظهار عقیده میکنند که این تدارکات برای حمله به کوبا فراهم میشود که‌نقشه آن از طرف امریکا تهیه شده است.

مانورهای سالانه ناوگان امریکا دردریای کارائیب مسبب شد که فیدل کاسترو بار دیگر ادعاکند که امریکا قصد حمله به کوبارا دارد.

یك افسر عالیرتبه اظهار داشت که‌تمام کوبا اکنون تحت مقررات حکومت نظامی قرار دارد.

مانور های سالیانه نیروی‌دریائی وتفنگداران دریائی امریکا که در دریای کارائیب آغاز شده موجب آماده باش درکوبا گردیده است.

درسراسر جزیره جنگجویان‌غیر نظامی و عناصر مسلح کارگری آماده شده‌اند تابا «حمله امریکا در ۱۸ ژانویه» مقابله کنند.

ضمنا سربازان نیز در مواضع ساحلی مستقر میشوند و درشهرها مرتبا سنگر میکنند.

معلوم نیست تاریخ ۱۸ ژانویه بچه مناسبت تعیین شده است و مقامات امریکائی در واشنگتن‌قویا هرشایعه‌ای رادر مورد حمله‌امریکا به‌کوبا تکذیب کردند و اظهار داشتند مانورهای اخیر بر طبق معمول همه ساله بوده است.

بنظر آمریکا خودداری آندولت **ازمانورهای دریائی و هوائی‌سبب میشد که دولت کاسترو تصور کند آمریکا ازنگهداری پایگاه گواتمالا صرف‌نظر کرده است.**

باین جهت پرزیدنت آیزنهاور تصمیم گرفت بکوبا نشان دهد که ایالات متحده دربرابر تهدید های احتمالی کوبا برای پس گرفتن پایگاه گواتمالا مقاومت خواهد کرد.

پارلمان بلژیك در خطر انحلال

احتمال دارد نمایندگان سوسیالیست از پارلمان استعفا کنند واعتصاب‌کارگران جنبه‌کامل وعمومی بخود بگیرد

بروکسل – ۱۰ژانویه – رویتر – امروز بودوئن‌پادشاه بلژیك‌نخست‌وزیر «ایسکنس» را به حضورپذیرفت.

در همان‌اثنا تظاهرات وزدوخوردهای تازه‌ای درشهرهای بلژیك روی‌داد.

درآنورس۱۵ هزار تن به‌تظاهرات دست زدند و با پلیس به زدو خورد پرداختند .

ضمنا امکان اعتصاب کامل وعمومی همه کارگران بلژیك و استعفای نمایندگان سوسیالیست‌ازپارلمان پیش آمده است .

اما کنفدراسیون‌سندیکاهای‌مسیحی بلژیك با اعتصابی که سه هفته قبل کنفدراسیون عمومی کارگران‌بلژیك (سوسیالیست) شروع کردند مخالف است و اعلام داشت حوادثی که اینك در بلژیك روی میدهد ممکن است کشور را بشکل بیابانی درآورد.

در اعلامیه کنفدراسیون کارگران مسیحی خاطرنشان شده است که بلژیك باید جای خود را در قلب بزار مشترك اروپائی اشغال کند ولی حوادث کنونی امکان چنین همکاری را تقلیل داده است .

کمیته مرکزی حزب سوسیالیست بلژیك طی جلسه‌امروز خود‌نخست‌وزیر بلژیك را مسئول بروز حوادث کنونی و خرابی اوضاع مالی و اقتصادی بلژیك دانست .

اینك موضوعی که در بین اعضای دولت از آن صحبت میشود انحلال احتمالی مجلس است‌ووزیر دادگستری بلژیك مشغول مطالعه این مسئله می‌باشد .

توضیح

در تیتر مقاله صفحه ٦ اشتباهی روی داده و «هفته‌گذشته‌پایان‌جهان نزدیك بود» اشتباها «هفته گذشته پایان‌جهان نزدیك میشود» چاپ شده است‌که خوانندگان محترم توجه خواهند فرمود .

جلسه فوری حکومت الجزایر

پاریس – ۱۱ژانویه –خبرگزاری فرانسه – فرحات عباس نخست‌وزیر حکومت موقت الجزایر دربازگشت از کنفرانس کازابلانکا از اعضای حکومت موقت الجزایر دعوت کرد که یك جلسه فوری درتونس‌تشکیل دهند .

منابع موثق خاطر نشان‌میسازند که علت تشکیل جلسه فوق‌العاده اعضای دولت حکومت موقت‌الجزایر بررسی وضع الجزایر در پایان رفراندوم است

وضع نگران کننده کشاورزی شوروی

باآنکه گناه بدی محصولات را به گردن هوا میگذارند گروه دیگری از مسئولین از جمله نخست وزیر قزاقستان‌عزل شده اند

مسکو –۱۰ژانویه–آسوشیتدپرس– کمیته مرکزی حزب کمونیست روسیه جلسات زمستانی خود را آغاز کرد و دستور اصلی این جلسات مسائل کشاورزی شوروی و بالابردن تولیدات موادغذائی‌است.

چون خروشچف کسالت داشت تشکیل جلسات به‌تعویق افتاد و بجای دسامبر اکنون کمیته بکار می‌پردازد.

خروشچف مدافع سرسخت بالا بردن تولیدات کشاورزی است و مصرا میخواهد تولید کشاورزی روسیه را ازامریکا بالاتر برد .

کمیته مرکزی نماینده کلیه رهبران محلی است . فعلا گناه کاهش اخیر محصولات کشاورزی را نسبت به‌برنامه پیش بینی شده به‌گردن بدی هوادرفصلهای‌برداشت محصول انداخته‌اند .

پراودا مینویسد موفقیت درتوسعه کشاورزی درسال گذشته مسلم است ولی باید‌کوشش‌بیشتری کرد تاتصمیمات کنگره ۲۱ حزب کمونیست درموردپیشرفت‌کشاورزی اجراء شود .

در کنگره مذکور که در سال ۱۹۵۹ تشکیل شدخروشچف‌دستور داد تولید کشاورزی را بالا برند و بخصوص در قزاقستان که مقامات آنجارا بکاهلی متهم کرده‌بودبرنامه های وسیع کشاورزی را بمرحله اجراء درآورد .

ضمنا در آن کنگره سران **قزاقستان به‌جرم سهل‌انگاری‌اخراج و عزل شدند ودیگر خبری از آنها نیست .**

ظاهرا امسال نیز باوجود آنکه پراودا گناه کمی محصول‌قزاقستان را بگردن بدی هوا میگذارد سران ایالتی مورد خشم خروشچف قرار گرفته‌اند و تصمیمات شدیدی در مورد آنها اتخاذ شده‌است .

درهمه جراید شوروی داستانهائی از «کوشش شگرف » روستائیان قزاقستان نقل میکنند و مینویسند «بدی هوا »مانع به‌نتیجه رسیدن این کوششها شده است .درجلسه کمیته مرکزی مخبرین غربی راراه ندادند .

درمقایسه باامریکا که‌خروشچف میخواهد شوروی را به‌پای‌آن‌کشور برساند باید گفت که در روسیه هنوز ٤٠درصدمردم‌به‌کار کشاورزی مشغولند ولی بزحمت غذای مردم روسیه را تامین میکنند اما ۸درصد مردم امریکا فقط کشاورزند که مواد خوراك فراوانی بسیار بیش از مصرف امریکائیها بوجودمی‌آورند.

آخرین خبری که بدست‌مخبرین غربی رسیده حاکی است که‌نخست‌وزیر کنونی قزاقستان بنام‌ژومابك تاشنوف بجرم بی‌لیاقتی از کار برکنار شده‌است .

جراید شوروی نوشته‌اند بی‌لیاقتی این شخص مسبب‌شده‌است که‌برنامه های خانه سازی در قزاقستان‌ناقص بماند ومواد غذائی نامطلوبی تهیه شود ضمنا تراکتورها وماشینهای کشاورزی بپوسند .

وسایل نقلیه بموقع برای حمل محصول فراهم نشده و مقدارزیادی از محصولات قزاقستان هدر شده است .

پراودا برنامه کار کمیته‌مرکزی را بشرح ذیل خلاصه کرده‌است .

۱–تدارك کنگره بیست دوم‌حزب کمونیست شوروی

۲–اجرای برنامه‌های‌دولتی‌شوروی درباب کشاورزی ودامپروری که در ۱۹٦٠به‌نحو شایسته عملی نشده است .

۳–تهیه گزارش نتیجه برنامه‌ها برای اطلاع نمایندگان احزاب کمونیست‌و کارگری‌بموجب گزارش کمیته مرکزی حزب کمونیست شوروی بیست ودومین کنگره‌حزب کمونیست شوروی در ۱۷ اکتبر آینده انعقاد می‌یابد و **خروشچف نخست‌وزیر و دبیر کل حزب کمونیست شوروی برنامه حزب کمونیست شوروی را تسلیم کنگره خواهد کرد .**

کمیته مرکزی حزب کمونیست شوروی‌دستور جلسه‌بیست‌و دومین کنگره حزب کمونیست شوروی را تعیین کرده است .

کاتانگا به‌ملل‌متحد اولتیماتوم داد

- **ممکن است تانیمه شب امشب نبرد بین سربازان‌کاتانگا ونیروهای طرفدار لومومبادرایالت جدید«لوالابا»درگیرد**
- **افسران موبوتو بااو کنفرانسی تشکیل دادند و به‌روش او درحوادث اخیر سخت حمله کردند**
- **عده‌ای از هواداران لومومبا به لئوپولدویل آمده‌اند و تبلیغات آنها وضع موبوتو را بخطر انداخته است**

الیزابتویل –۱۰ژانویه– رویتر– ٦٠٠ تن از قوای طرفدار لومومبا وارد شهر «مونانو» شدند و بنظر ناظرین این نیروها وضع موسی چومبه را بخطر انداخته‌اند .

اگر قوای متحد نتواند به مهاجمین فشار بیاورد که خارج شوند یا موسی چومبه به نحوی آنهارا از تعرض بازندارد وقوع کشتاروجنك درکاتانگا قطعی است.

تعداد قوای طرفدار لومومبا در مونانو توسط سرتیپ «پل وآرد» فرمانده قوای نیجریائی ملل متحد ٦٠٠تن برآورد شده است .وی شخصا به‌مونا نو رفت واز داخل ستاد قوای نیجریائی درآن شهر وضع قوای طرفدار لومومبا را زیر نظر گرفت.

وی بعدا دریك کنفرانس‌مطبوعاتی اظهار داشت سربازان طرفدار لومومبا لباس متحدالشکل دارند

موسی چومبه «رئیس جمهور» کاتانگا که خودرا مستقل میشمارد امروز به مقامات ملل متحد اطلاع داد که اگر قوای طرفدار لومومبا رادر دولت جدید «لوالابا» خلع‌سلاح نکنند او تانیمه شب امشب قوای خودرا وارد عملیات خواهد کرد.

چومبه در اولتیماتوم خود اعلام میدارد که این دولت‌طرفدارلومومبا درمنطقه بیطرف تشکیل شده است ووظیفه حفظ این منطقه بر عهده سربازان ملل متحد بوده است و بنظر میرسدکه مهاجمین از کمك بعضی عناصر ملل متحدبرخوردار بوده‌اند.

مقامات سازمان که آشکارامی‌**خواهند مهلت بیشتری بدست‌آورند پاسخ داده‌اند که تعیین‌اینکه‌مانونو در منطقه بیطرف واقع است یانه یك مسئله فنی است . ولی‌بهرحال فرماندهی ملل متحد از هرتصادمی درکاتانگا جلوگیری خواهد کردو قدمهائی دراین زمینه برداشته است**

تشکیل حکومت قبیله‌ای جدید درشمال کاتانگا توسط پسرعموی لومومبا رسما به اطلاع مقامات لئوپولدویل رسید.

این پسرعموی لومومبا «رنه‌موآمبا» نام دارد ودرکابینه لومومبا وزیر دادگستری بوده است.

وی رسما اعلام کرده است که ناحیه تحت اشغال خودرا به‌صورت کشوری مستقل از لئوپولدویل اداره میکند.

منطقه حکومت جدید مواما دویست کیلومتر در داخل‌خاك کاتانگا پیشرفته است و باالیزابت ویل مرکز کاتانگا ۵۰۰ کیلومتر فاصله دارد.

گفته میشود قوای وی بیش‌از ٦٠٠ تن نیستند ولی از استانلی‌ویل طرفداران لومومبا قوای جدیدی برای او فرستاده اند.

موسی چومبه اعلام کرده است که‌قوای خودرا به منطقه طغیان فرستاده است .اومدعی است که این منطقه از طرف سازمان ملل متحد اشغال شده و آن را منطقه بیطرف اعلام کرده بودند.

مسئله‌ای که جلب توجه‌مامورین سازمان ملل متحد را کرده است نحوه انتقال سریع قوای لومومبا به ایالت میباشد گفته میشود به علت نبودن راه نمیتوان قوای زیادی را طی چند روز از کیووواورینتال که دردست طرفداران لومومبا است به کاتانگارسانید .

گرچه قوای طرفدار لومومبا با اتومبیل حرکت میکنند ولی‌احتمال میرود یك قدرت خارجی آنها رابا هواپیما به کاتانگا آورده باشد.

ضمنا چندروز قبل پنجاه نفر از مبلغین لومومبا از استانلی ویل‌وارد لئوپولدویل و«تیسویل» شده اند، ماموریت این عده ایجادبی نظمی‌و آشوب دربین اهالی غیر نظامی این دوشهر وتبلیغ بنفع لومومبا است.

دیروز چندین نفر در لئوپولدویل وتیسویل بازداشت شدند . ضمنا مجددا جیپ‌های حامل سرباز در خیابانهای لئوپولدویل به حرکت درآمده‌اند وبنظر میرسد که‌نگرانی دربین محافل رسمی لئوپولدویل‌در مورد خطر احتمالی حمله طرفداران لومومبا بوجود آمده است بنظر میرسد که بین افراد ارتش وپلیس تحریکاتی صورت گرفته است .

دیروز در اردوگاه مشهورلئوپولد سربازان ناراضی دست به‌تظاهرات زدند . ضمنا جلسه فوری باشرکت سرهنك موبوتو تشکیل گردید که طی آن افسران روش دولت‌موبوتو را در قبال حوادث اخیر موردانتقاد قرار دادند.

گفته میشود نگرانی بین‌اعضای پلیس بیشتر است ونوسبومبر کمیسر کل امور کشور که قرار بود از نفرات پلیس دیدن کند بازدید خودرا به تعویق انداخت.

دومین ماجرای جاسوسی مهم انگلستان

لندن –۱۰ ژانویه – خبرگزاری فرانسه –**منابع موثق خاطرنشان‌می سازند که چندین روز است مذاکرات محرمانه‌ای بین امریکا وانگلستان در مورد موضوعی که ممکن است بصورت یکی‌ازبزرگ‌ترین ماجراهای جاسوسی دردنیای غرب درآید جریان دارد.**

پنج‌نفر که بنظر میرسد مرکز فعالیت آنهاپایگاه دریائی‌انگلستان در «پرتلند» بوده است در برابر دادگاه مخصوص «بواستریت» محاکمه شده وباتهام جاسوسی محکوم شدند . سه‌نفر از این‌عده کانادائی هستند.

بموجب تحقیقاتی که امروز اسکاتلند یارد وسرویس های مخصوص ضد جاسوسی بعمل آورده‌اند این عده از اعضای یك شبکه بزرك جاسوسی بوده اند.

هارولد مك‌میلان نخست‌وزیر انگلستان درجریان این ماجرای بزرك جاسوسی قرار داده شده‌است ضمنا گزارشی دراین مورد تسلیم میسیون نظامی بریتانیا درواشنگتن شده است.

سه‌نفر کانادائی متهم عبارتند از «هلن جان کروژر» ٤٧ ساله و شوهرش «پترجان کروژر» ٥٠ساله که حرفه او کتابفروشی بوده‌است و «کوردون ارنولنسدال» ۳۷ ساله مدیر یك کمپانی .

درپایگاه دریائی انگلستان در پرتلند که این‌عده در آنجابازداشت شده‌اند مشغول آزمایش موشك‌های ضدزیر دریائی از جمله‌موشك های صوتی هستند.

منابع موثق خاطرنشان میسازند که احتمال دارد عده زیادی که در این شبکه جاسوسی در امریکا وانگلستان کار میکرده‌اندبازداشت شوند.

بعضی محافل معتقدند که‌بنظر میرسد پس‌از ماجرای جاسوسی دکتر فوکس ودادن اسرار اتمی‌به روسها این دومین‌ماجرای‌جاسوسی بزرك درانگلستان باشد و احتمالا جاسوسان به اطلاعات بسیارمحرمانه نظامی دست یافته باشند .

برنده و خوشحال !
کسی است که روزجمعه این هفته شماره‌ممتاز اطلاعات‌هفتگی را تهیه کند

آگهی های تسلیت

مصیبت وارده بخانواده محترم نگهبانی را بخاله و خاله زادگان ارجمند بخصوص منصور عزیز که دور از وطن و عزیزان خبر این مصیبت عظمی را می شنود از صمیم قلب تسلیت عرض مینماید **منوچهر اسکندری – منو**

آقای محمد مهدی جهانبانی

کارمندان اداره حسابداری کل بنگاه مستقل آبیاری فوت ناگهانی مادر شما را تسلیت گفته و خود را در غم شما شریك میدانند .

از طرف کارمندان اداره حسابداری کل بنگاه‌آبیاری زرین خامه آ–۳٤۳٦۷

فوت جانگداز جوان ناکام احمد خواجوی رابازماندگان آنمرحوم بخصوص حضرت علیه مادرشان‌و برادران‌عزیزشان تسلیت عرض میکنم و بقای عمر بازماندگان آنمرحوم را از خداوند متعال خواستارم **ابوالقاسم حمیدی**

جناب آقای فضل‌الله ریحانلو

با نهایت تاسف مصیبت وارده را تسلیت عرض می‌کنم **فروزنده مستوفی** آ–۳٤۳٥۱

جناب سرهنك غلامحسین معصومی

در گذشت ناگهانی برادر ارجمند شما موجب تاسف و تاثر گردید بدینوسیله با عرض مراتب تسلیت سلامتی شما را از خداوند خواهانم **دکتر حسین بنائی**

در گذشت ناگهانی جناب سرهنك معصومی موجب کمال تاسف و تاثر میباشد کار کنان ادارات کل امورتربیتی و تربیت بدنی وزارتفرهنك بدینوسیله بکلیه بازماندگان‌آن مرحوم بخصوص جناب سرهنك غلامحسین معصومی تسلیت عرض نموده و بقای سلامتی ایشان را از خداوند بزرك خواستارند

مدیر کل امور تربیتی و تربیت بدنی – دکتر بنائی

دبیر ارجمند سرکار علیه خانم مهین نجم آبادی

مصیبت وارده را بشما و خانواده گرامتان تسلیت عرض میکنیم

منیر عاطفی – ناهید ناجی–حمیده رازی – شهین‌بانژ– گیتی صلاحی پور – فاطمه حسینخانی – نیره پور علیجانی –

مصیبت وارده را بدوست و همکار عزیزمان آقای رسول سلیمانپور صمیمانه تسلیت گفته و بقای عمر سایر اعضاء خانواده را از خداوند خواهانیم

از طرف دبیران دبیرستان عظیمیه طاهری بروجنی

از فردا
سینما تخت جمشید
برای که زنگها بصدا در می‌آید
رنگی– دوبله بفارسی
باشرکت:
گاری کوپر– انگرید برگمن
آ–۳۸۳٠۸

جناب آقای کوثری مدیر کل فرهنك استان تهران

زحمات بی ریا و همکاریهای صمیمانه ومداوم آقای مهدی جلالی بازرس محترم فنی آن اداره که باروش صحیح و پسندیده‌وراهنمائیهای مفید و موثر خود مدارس تابعه ناحیه ۳ فرهنك را در رفع مشکلات و پیشرفت مسائل آموزشی همچنین پرورش نیروی اخلاقی ورشد فکری دانش آموزان کمك و یاری نموده اند اینجانبان را بر آن داشت که ضمن ابراز حق شناسی وسپاسگزاری خود – برای اینکه خدمات این قبیل بازرسان شایسته مدنظر قرار گیرد از آن جناب تقاضا نمائیم‌بهر نحو که مقتضی است موجبات تشویق و تقدیر مشارالیه رافراهم‌فرمایند.

آ–۳٤۳٥۹ **بامضای ۳۵ نفر از روسای دبیرستانهاودبستانها**

آگهی مزایده کارخانه‌ریسندگی و بافندگی آذربایجان

باطلاع عموم میرساند : اموال غیر منقول و منقول متعلق بشرکت ورشکسته ریسندگی و بافندگی آذربایجان بشرح زیر :

اموال غیر منقول

۱–عرصه و اعیانی کارخانه و چاهها و استخرهای متعلقه‌مقوم‌بقیمت	۲۷٤٠٠۱۳٠ ریال
۲–باغ مزرعه بمساحت ٦٦٠۸ متر مربع از قرار متری پنجاه ریال	۱۸۳٠٤٠٠ ریال
۳–حیاط واقعه در ضلع شرقی ۱٦۷۱ متر مربع ازقرارمتری٥٠ریال	۸۳٥٥٠ ریال
٤–زمین‌محصورومجزا از کارخانه۷٠٠٠متر مربع‌ازقرارمتری۳٥ریال	۲٤٥٠٠٠ ریال
٥–چهارساعت آب ازگردش ۳۸٤ساعت قنات‌وزیر	۲٠٠٠٠ ریال
جمع	۲۹٥۷۹٠۸٠ ریال

ماشین آلات کارخانه و اثاثیه دفتری

۱–ماشینهای مولد نیرو و تبدیل بشرح صورت ریز موجود	٥۲۸٥٠٠٠	ریال
۲–ماشینهای کار (ریسندگی پشم و پنبه) بشرح‌صورت‌ریز موجود	۲۸۸٠٠٠٠٠	ریال
۳–ماشینهای تکمیل و تعمیرات بشرح صورت ریز موجود	۱۲٤٠٠٠٠	ریال
٤–وسائل انتقال نیروی برق‌شامل کابل و کلید وشبکه روشنائی	۱۷٦٦۲٥٠	ریال
٥–ابزار و لوازم یدکی	۳۸٥۱۳۹	ریال
٦–اثاثیه دفتری	۲۱۲۷٥٠	ریال
	۳۷٦۸۹۱۳۹	ریال

جمع کل بهای ارزیابی شده ٦۷۲٦۸۲۱۹ ریال

درساعت ۹ صبح روز شنبه ۲۲ بهمن ماه سال۱۳۳۹ در اداره تصفیه امور ورشکستگی تبریز واقع در عمارت دادگستری از طریق مزایده کتبی و حضوری باشرائط ذیل بفروش خواهدرسید.

۱–اعلام شرائط بمنزله این است که شرکت کنندگان با علم و اطلاع ازشرائط مذکور وقبول کلیه آنها در مزایده شرکت نموده اند و لذابعدا هیچگونه عذر وبهانه از برنده مزایده‌پذیرفته نخواهد شد .

۲–طالبین میتوانند تایکروز قبل از مزایده‌مشخصات اموال را در دفتر اداره تصفیه تبریز ملاحظه و عین آنها را در محل کارخانه ریسندگی رویت نمایند . بعدا ادعای عدم رویت و عدم اطلاع از مشخصات اموال مسموع نخواهد شد.

۳–پیشنهاد باید از حیث تعیین قیمت منجز وروشن باشد به پیشنهادات مفید و مشروط و مبهم (مانند اینکه خریدار پیشنهاد نماید که هرکس هرمبلغی داد من بیشتر خواهم داد) ترتیب اثر داده نخواهد شد .

٤–خریدار باید تا آخر وقت روز قبل ازمزایده‌مبلغ یکمیلیون و پانصد هزار ریال بعنوان‌سپرده بماخذ تقریبی ٥.ر. بهای ارزیابی شده اموال‌غیرمنقول بحساب ٤۳٦۲ ودایع این اداره نزدبانکملی تبریز یا بصندوق این اداره وجه نقد پرداخته‌رسید بانکملی یاصندوق اداره را ضمیمه پیشنهاد خود در پاکت لاك و مهر شده بدفتر اداره تسلیم‌نموده رسید دریافت نماید ، به پیشنهادات فاقد قبض سپرده ترتیب اثرداده نشده و از بابت‌سپرده‌چك قبول نخواهد شد .

٥–درساعت معین پیشنهادات واصله بازخواهدشد حضور پیشنهاد دهندگان در جلسه مزایده آزاد است اگر شرکت کننده بیش از یکنفرباشد مزایده حضوری از بالاترین قیمت مندرج در پیشنهاد کتبی شروع و برنده کسی شناخته‌خواهد شد که حضورا بالاترین قیمت راپیشنهاد نماید .

٦–اداره تصفیه تبریز در رد وقبول یك یاکلیه‌پیشنهادات مختار است .

۷–هزینه های حاصله از هر جهت از قبیل‌هزینه انتقال و غیره بعهده خریدار است .

۸–برنده مزایده باید از تاریخ اعلام موافقت‌اداره فورا بانجام معامله حاضر شود درصورتیکه بهربهانه و عذر بلافاصله برای انجام معامله‌حاضرنگردد سپرده او ضبط و کلیه خسارات قانونی نیز از او دریافت خواهد شد .

۹–چون قسمتی از اراضی کارخانه باورثه‌مرحوم حاجی علیمحمد کلکته‌چی مورد دعوی قرار گرفته و بر علیه آنان دادخواست الزام تملیك‌بدادگاه داده‌شده و انتقال مورد دعوی منوط بقطعی شدن دعوی مطروحه میباشد از اینجهت اداره‌تصفیه مقطوعا یکمیلیون ریال از بهای پیشنهادی برنده مزایده کسر و نزد او باقی خواهد گذاشت‌پس از قطعیت دعوی یکمیلیون ریال‌مزبور دریافت ومورددعوی‌ببرنده‌مزایده تملیك خواهد شد اعلام‌این شرط از هر جهت بمنزله قبول شرکت کننده تلقی میشود .

رئیس اداره تصفیه امور ورشکستگی‌تبریز–شکوری

۱–۳ آ–۳۸۲٤۸

امشب در سینما چارلی
یك بار دیگر فیلمی که مدتها انتظار مشاهده مجدد آنرا دارید
زنها طاقت ندارند
وایداسکرین– رنگی دوبله بفارسی درایتالیا
باشرکت:
ژاکلین ساسارد–میلن دومونژو
پاسکال پتی – آلن دلون
آ–۳۸۲٦۸

افریقا بکجا میرود؟

- ۸ -

عطش سیری ناپذیر پیشرفت

اکنون عطش سیری ناپذیری برای پیشرفت اقتصادی و ایجادرشته های اصلی صنایع و کشاورزی تازه علمی ، آفریقا رافرا گرفته است . لکن برای تحقق این آرزوها وجود دو عامل سرمایه و کارشناس ، ضرورت داردو آفریقائیها تقریبا هیچکدام راندارند . آنان‌برای تهیه سرمایه بهردر میزنند و به شرق وغرب، به کشورهای اروپا ،آمریکا ، و شوروی و چین دست نیاز دراز میکنند . ولی اروپائیها ، به علت عدم امنیتی که کشورهای آفریقائی برای آنها داردو جنگها و اغتشاشات «سالیسبوری» در «رودزیا» و کنگو وسایر نواحی و اختلافات شدیدسیاه پوستان وسفید ها ، چندان شوقی به سرمایه گذاری در کشورهای‌آفریقائی ندارند . از طرف دیگر ، ممالك آفریقائی ، برای برطرف ساختن نقص دوم اقتصادی خود که کمبود شدید کارشناس در رشته‌های گوناگون علوم و فنون است ، هرسال هزاران دانشجوی خودرا باروپا ، آمریکا و یا شوروی و کشورهای شرقی میفرستند.

دراز کردن دست طلب بسوی غرب و شرق ، برای کمك اقتصادی و تعلیم و تربیت کارشناس و مدیران ملی ، سبب میشود که عامل جنك سردوارد زندگی ملل آفریقائی گردد و رقابت قساوت آمیز و بیرحمانه‌ای ، میان دول بزرك برسر آفریقا درگیرد . لکن کوشش برای بدست آوردن دوست در آفریقا ، از راه پول و سپس اسلحه و فشار سیاسی ، فقط‌اوضاع آشفته آفریقا را پریشان تر خواهد کرد . باکمك نباید در آفریقاو هیچ جای دیگر دنیا ، دوست خرید .

نان دادن یا نان گرفتن ؟

هدف کمك به آفریقا بوسیله دول بزرك ، میتواند و باید ایجاد صنایع اصلی و جدید ساختن کشاورزی ، از راه دادن اعتبارات دراز مدت وبابهره کم باشد . بهره بانرخ های سنگین، مانند آنستکه بجای دادن نانی ، خود در صدد گدائی نان باشیم.

هدف آنی یاآتی کمك ها ، نباید آب کردن کالاهای صنعتی به کشورهای عقب مانده‌و ربودن مواد اولیه وخام آنها، به قیمت نازل باشد . نباید از دستی بعنوان کمك چیزکی داد و از دست دیگر چندین برابر آنرا بصورت بهره قرضه و کمك و خرید ارزان مواد خام ، در جیب ریخت . این کیسه بری است ، کمك نیست . دول بزرك وثروتمند باید بدول آفریقائی درراه‌استحکام استقلال اقتصادی آنها و از میان بردن آثار شوم دوران تسلط گذشته . یاری دهند . کمك مشروط ، کمك برای خرید دوست وپشتیبانی از یك سیاست معین و خاص ، نتیجه واقعی اقتصادی نخواهد داشت و به بالا بردن سطح زندگی مردم کمك‌نخواهد کرد.

رقابت دول بزرك درکمهای اقتصادی

اگر درزمینه کمك دول بزرك میخواهند دست و پنجه‌ای با یکدیگر نرم کنند باید بصورت مسابقه و رقابت در کمك بیشتر باشد .باید اجازه دادتا هردولت ثروتمند و بزرگی که میتواند ، بدون مداخله در امور داخلی کشورها و رژیمی که‌دارند، ملتها را سیرتر کند !

بدیهی است که مادر اینجا ، قضیه را از یك طرف مطرح ساخته‌ایم و فقط نقطه نظر های دول بزرك را در مورد کمك شرح داده‌ایم . طرف دیگر مسئله اینستکه دول کوچك و عقب مانده آفریقائی بشرطی که رهبران شرافتمند ومهین پرست داشته باشند ، میتوانند هم کمك بگیرند ، هم آنرا در هررشته‌ای از صنایع که مایل باشند ، صرف کنند و هم زیر بار هیچ‌فشارو تحمیل خارجی نروند . اینجا مسئله فقط مربوط به اراده رهبران است . نمونه های متعدد در برابر ماست و مثال هند که هم از آمریکاو هم از شوروی کمکهای عظیم دریافت میدارد و در عین حال سیاست خاص خودرا دنبال میکند ، باندازه کافی درخشندگی دارد .

بهر حال نمونه هندو سایرین نشان میدهد که چگونه میتوان از کمکهای دول بزرك ، بخاطر منافع ملی استفاده کرد. اگرگفته شود که هند کشور بزرگی است واز روی آن نمیتوان کار دول یك میلیونی و کوچك‌آفریقا راقیاس کرد، میگوئیم هند خصوصیتی ندارد و فقط رهبران آن باندازه کافی محکم و صادق هستندو. مقاومت در برابر فشار خارجی به کوچکی و بزرگی کشورهامربوط نیست . زیرا اکنون دیگر عصری که بدنبال اخطاریه دول‌بزرك، قشون و سرباز آنها وارد خاك ممالك دیگر میشد ، سپری‌شده است.

آخرین تجربه ادبارآمیز از این نوع ، حمله به کانال سوئز بودکه با مخالفت همه ملل روبرو گردید و فرانسویها و انگلیسها شکست‌علاج‌ناپذیری‌خوردند . ملتها حاکم برسرنوشت خود هستند. فقط رهبران و مردانی باید که این حق‌را اعمال کنند

ناتمام

طرح‌های ضد زیردریائیهای امریکا را ربوده‌اند؟

لندن ـ یونایتد پرس ـ ۹ژانویه ـ بدنبال انتشار خبر دستگیری ۵تن جاسوسان که اسناد نیروی دریائی را در انگلستان ربوده‌اند امروز کسب اطلاع شد که احتمالا اسناد مربوط به طرح های انقلابی ضد زیر دریائی های امریکا نیز دراین حادثه مورد دستبرد قرارگرفته‌است.

از ۵ تن جاسوسانی که‌دستگیر شده‌اند دو تن در یك موسسه تحقیقاتی‌مشترك امریکائی‌ـانگلیسی کار میکرده‌اند.

موافقتنامه فرهنگی روس وانگلیس

مسکو ـ ۹ژانویه ـخبرگزاری فرانسه‌ـامروزیك موافقتنامه‌فرهنگی بین شوروی و انگلستان بامضاء رسید . یوری ژوکف رئیس کمیته دولتی برای‌مناسبات فرهنگی با خارج بنام دولت شوروی و ژوزف کودیر وزیر مشاور امور پارلمانی در وزارت امور خارجه انگلستان بنام دولت انگلستان این‌موافقتنامه را امضاء کردند . مدت این‌موافقت نامه دو سال خواهد بود.

ژوکف طی یك کنفرانس‌مطبوعاتی کوتاه اظهار داشت تا زمانی که روزنامه های انگلیسی اخباردروغین از قبیل سقوط خروشچف وجانشین شدن او توسط مالنکف درج می کنند اجازه فروش آنها درشوروی داده نخواهد شد . در موردپارازیت انداختن روی برنامه های رادیو انگلستان نیز موافقتی نشده است.

انگلستان صاحب اختیار حبشه‌است؟

لندن ـ۹ ژانویه ـ رویتر ـمنابع مطلع میگویند انگلستان میان سومالی و حبشه میانجی گری‌نخواهد کرد .

اختلاف سومالی و حبشه بر سر کشته شدن صد تن از افراد قبایل‌مرزی سومالی بدست‌نگهبانان مرزی حبشه بوجود آمده است.

طبق گفته منابع مطلع حکومت سومالی رسما از انگلستان خواسته است تا در اینباب با دولت حبشه مذاکره کند و آنها را به پرداخت خسارت وادارد . چون انگلستان صاحب اختیار حبشه است .

اما انگلستان گفته است نفوذی در حبشه ندارد و نمیتواند کاری بکند.

رئیس مجلس نمایندگان ترکیه

آنکارا ـ ۹ ژانویه ـ خبرگزاری فرانسه ـ ژنرال بازنشسته کاظم اربای بریاست مجلس نمایندگان ترکیه انتخاب گردید .

ژنرال اربای در سال ۱۸۸۵ در ازمیر بدنیا آمد و درسال ۱۹۰۵ وارد مدرسه نظام گردیدژنرال‌اربای درسال ۱۹۴۴ بریاست ستادارتش ترکیه منصوب شد ودرسال ۱۹۵۰ هنگام رسیدن مندرس بقدرت بازنشسته گردید .

جنجال قانون جدیدترکیه

درحالیکه مدیران روزنامه‌ها بعنوان اعتراض بقانون جدید میخواهند از انتشار روزنامه خودداری کنند نویسندگان مطبوعات بااین قانون موافق هستند

استانبول ـ ۱۰ ژانویه ـ خبر گزاری فرانسه ـ امروز سیصد نفر از روزنامه نگاران حرفه ای ترکیه نسبت به تصمیم صاحبان هشت روزنامه بزرك استانبول که قرار است از فردا روزنامه های آنهابه عنوان اعتراض علیه قانون جدید مطبوعات برای مدت سه روز از انتشار روزنامه های خود خود داری کنند اعتراض کردند .

چند روز قبل کمیته وحدت‌ملی ترکیه قانونی را گذراند که بموجب آن حقوق روزنامه نگاران حرفه‌ای در برابر صاحبان روزنامه هاتامین شده است . پس از تصویب این قانون صاحبان هشت روزنامه بزرك استانبول به عنوان اعتراض تصمیم گرفتند که برای مدت سه روز: از فردا از انتشار روزنامه های خود خود داری کنند . سیصد نفر از روزنامه نگاران حرفه ای در حالی که تابلو های بزرك در دست داشتند در چهار راه های مهم استانبول باسکوت کامل رژه رفتند ودربرابر فرمانداری استانبول سرودواستقلال ترکیه را خواندند و ضمنا چندین هزار شماره از روزنامه هائی که نسبت به قانون جدید مطبوعات اعتراض کرده بودند در میدان‌های بزرك استانبول آتش زده شد دانشجویان نیز که نسبت بروش صاحبان روزنامه ها اعتراض‌میکنند با روزنامه نگاران مزبور همصدا شده و در سوزاندن جراید به‌آنها کمك کرده‌اند .

۶۵ درصداز مردم ترکیه بیسوادند

آنکارا ـ ۱۰ژانویه ـ خبرگزاری فرانسه ـ کمیته وحدت ملی‌دیروز یك‌لایحه قانونی رادر مورد باسواد کردن کلیه اطفال این کشور در مدت ده‌سال انتشار داد. بموجب این لایحه قانونی کلیه کودکان ازسن ۷سالگی تا۱۴سالگی از تعلیمات ابتدائی در مدارس روستائی وآموزشگاه هائی که‌درمناطق چادرنشین تاسیس‌میشود استفاده خواهند کرد . برای اجرای این برنامه در مدت ده‌سال یك میلیارد و۸۷۰ میلیون لیره ترك اختصاص داده خواهد شد. اکنون صدی ۶۵مردم ترکیه بیسوادهستند

مطب دکتر محمد مستوفی

از مقابل مسجد سپهسالار بخیابان ایرانشهر (جلال بایار)پلاك ۶۵تلفن ۶۰۵۳۰ مابین هتل لوزان وباشگاه تاج منتقل گردید.

اوقات پذیرائی صبح‌هاباتعیین وقت قبلی عصرها از ۴الی ۷بعدازظهر

آ ـ ۳۳۷۸۹ ۱ـ۲

درتصادم دوقطار سریع‌السیر

۲۴ تن کشته و ۶۰ تن مجروح شدند

بارسلن ـ ۹ ژانویه ـ اسوشیتدپرس ـ ۲۴ تن روز دوشنبه‌درحادثه تصادف قطار سریع‌السیر در اسپانیا کشته شدند .

دراین حادثه که نزدیك بارسلن روی داد ۶۰ تن نیز زخمی شده‌اند. ظاهرا این قطار به چراغ قرمز خطر توجه نکرده در نتیجه باقطاردیگری تصادم کرده‌است .

راننده قطار سریع‌السیر جزء زخمی‌هاست و امیدی به بهبود او نمیرود . یکی از دو لوکوموتیو دیزل و دیگری برقی بوده‌است .

سینما تهران

سینما تهران

درآبادانی کشور ما نقش موثری دارد

آوازه

مولن روژ افتخاردارد برای اولین بار ونوس سینمای بین‌المللی (تینالوئیز) را بعلاقمندان معرفی نماید

مولن روژ کریستال برلیان

از فردا صبح

رنگی ، تکنی کالر ، دوبله بفارسی دراستودیو مولن روژ

اشخاصیکه موفق بدیدن‌فیلم آخرین قطارگان هیل نشده‌اند میتوانند درسینماهای زهره و اسکار مشاهده نمایند

جیمز ـ رستون

هنر بستن درهای گشوده

موافقین قطع روابط سیاسی آمریکا با کوبا میگویند این اقدام سبب جدائی کاسترو و حفظ رفتار شایسته سیاسی است . ولی مخالفین عقیده دارند کـه ایجاد سفارتخانه دریك‌کشورخارجی بمعنی‌تایید رژیم آن‌کشور نیست . بلکه برای بدست‌آوردن اخبار دقیق است و بسته‌شدن سفارت آمریکا در کوبا ، یك مرکز اطلاعاتی خوب و یك مرکز برای مقابله باعملیات کاسترو را از میان برد

The New York Times.

پرزیدنت آیزنهاور ، در حالی‌که خود کاخ سفید را ترك میکند ،در های روابط دیپلماتیك با کوبا را بست و ظاهرا آمریکا این اقدام را پسندید .

لکن در واقع امر ، عکس العمل قطع روابط سیاسی آمریکا باکوبا مانند آخرین هورای آیزنهاور بود

اکثر روزنامه ها اظهار عقیده کردند که آیزنهاور در برابر اقدامات کوبا ، راه دیگری نداشته است .

بعضی قطع روابط را «ناگزیر» دانستند و نشریه اخبار در نیویورك چنین نتیجه گیری کرد که :«همه آمریکا جز کمونیستهای آمریکائی و طرفداران آنها ، اقدام مزبور را مورد تحسین قرار دادند ». خوب، شاید چنین باشد لکن آمریکائیها اززمانی که وزارت خارجه تشکیل شده است ، درباره کوبا مشغول به بحث هستند و اگر همه ناگهان در باره کوبا توافق یافته اند، برای اولین بار در تاریخ ما خواهد بود .

آمریکا ، بیش از صد سال‌است که عقیده دارد باید با دول خارجی بدون درنظرگرفتن چگونگی‌بقدرت رسیدن آن ها ویا طرز اداره امور و یا عقیده هائی که نسبت بایالات متحده دارند ، رابطه سیاسی داشته باشد .

فلسفه‌عملی جفرسن

فی‌المثل ، توماس جفرسن ، اولین وزیر خارجه آمریکا عقیده داشت که تنها محك برای حفظ روابط سیاسی بایك کشور خارجی اینستکه دولت مورد بحث درراس امور باشد .

او مسئله را قدری بلیغ‌تربیان کرده و میگوید : «اراده ملت تنها موضوع اساسی است که باید مورد توجه قرار گیرد ». تصادفا او راه‌حل ساده‌ای برای کوبا داشت . او فکر میکرد شاید مناسب باشد که‌ما کوبا را به آمریکا ملحق کنیم و «جان کوینسی آدامس» جانشین او در وزارت خارجه ،میترسید که‌مبادا کوبا تحت تاثیر و نفوذ یك دولت خارجی قرار گیرد وبدینجهت اونیز با الحاق کوبا موافق بود .

لکن هنگامیکه «وودرا ـ ویلس»روی صحنه آمد و سیاست خارجی را با معیار های‌اخلاقی خودمورد بررسی قرارداد ، ایالات متحده شنا سائی‌و عدم شنا سائی دولتهای دیگر را براین اساس قرارداد که آیا ما طرز روی کار آمدن دولت مورد بحث و راه و روش آنرا میپذیریم یانه .

نظر موافقین

از اینرو میتوان استدلال کرد که اقدام آیزنهاور درست یا نا درست وعاقلانه ، یا غیر عاقلانه‌بوده است . لکن بر مبنای تاریخ آمریکا نمیتوان قضاوت کرد که قطع‌روابط آمریکا باکوبا ناگزیر بوده است

موافقین قطع روابط باکوبا می گویند ، کاسترو از حدود رفتار مناسب و شایسته سیاسی با آمریکا خارج شده و اگر ما گستاخی او را تحمل میکردیم و باو اجازه می دادیم که اعضای هیئت سیاسی‌ما را به ۱۱ نفر تقلیل دهد ، نه تنها یك هیئت سیاسی غیر مؤثر در کوبا میداشتیم ، بلکه مبنای رفتار مناسب و شایسته سیاسی‌رانیز ویران‌ساخته بودیم و خود را در ایده سایر کشور ها ضعیف میکردیم .

استدلال دیگری که در موافقت باقطع روابط میشود، اینستکه‌اقدام آمریکا سایر جمهوریهای آمریکا را نیز تشویق به عمل مشابه خواهد کرد و بدینطریق جدائی وانزوای کاسترو ، در نیمکره غربی ،تسریع میشود .

منظور از تشکیل سفارتخانه

با این حال مخالفین قطع روابط نیز دلایلی دارند .

مخالفین میگویند قطع رابطه ، رساندن کوبائیهای ضد کاسترو را به کوبا که ممکن است روزگاری اسباب شکست او را فراهم سازند، بسیار دشوار میسازد .باضافه قطع رابطه، سبب میشود که ما سفارت آمریکا را بعنوان یك منبع دقیق خبر و یك مرکز تجمع دشمنان کاسترو از دست بدهیم. از این گذشته ، قطع رابطه ، آزادی عمل کندی را ۱٦ روز قبل از آنکه‌رسما زمام امور را در دست بگیرد وبا کوبا روبرو شود، محدود میسازد و البته قطع رابطه نظر عمومی راتائید میکند که سفارتخانه نشانه‌ای از تائید ما از دولت مربوطه و یا پاداشی در مقابل رفتار خوب است لکن در دنیای جدید ،سفارتخانه چنان خاصیت و نقش جنبه‌ای را ندارد ما درسایر کشورها سفارتخانه داریم و علت آن نیست که هرچه در آن کشور ها میگذردتصویب می کنیم . بلکه بدین سبب است که ما با کشورهای مزبور روی خاك‌یك کره‌زندگی می کنیم و یا باید با آنها در تماس باشیم و یا حداقل بدانیم چه کار میخواهند انجام‌دهند علت اینکه ما در مسکو و یا سایر کشورهائی‌که حکومت آنهارا تائید نمی کنیم ، سفارتخانه داریم ،همین است .

مراقبت از دشمن

از جمله علل دیگر ، برای داشتن سفارتخانه درکشورهای خارج،همان دلایلی است که ما را وادار به نگاهداشتن سرباز برای نگهبانی دائمی در طول مرزهای کشورهـای کمونیستی میکند ما میخواهیم‌بدانیم در این کشور ها چه میگذرد وهرچه حریف روش دشمنانه تری داشته باشد ، ما بهمان اندازه بر شدت نگهبانی شب و روز خود می‌افزائیم

محك واقعی در مورد کوبا این نیست که آیزنهاور بابستن درها خود را راحت احساس می کند بلکه محك اینستکه قطع رابطه در راه پیشرفت منافع آمریکا هست یا نیست .

شاید باشد . لکن ظاهرا کاسترو چنین نمی اندیشد . او تحریك‌کرد و فرض اینستکه میخواست روابط را قطع کند، لکن این کندی است نه آیزنهاور که باید با نتایج قطع روابط روبرو شود و به حل و فصل مسئله بپردازد .

نیویورك تایمز

ترجمه . م . تاراجی

هفته‌گذشته پایان‌جهان نزدیك میشود

✱ دستگاههای رادار آمریکا ناگهان گزارش دادندکه‌موشك های شوروی بخاك این‌کشور نزدیك میشوند
✱ یك اشتباه کوچك نزدیك بود سراسر جهان را بخاك وخون بکشد

آیا میدانید که میبایستی پایان جهان در هفته گذشته روی میداد؟ این سئوال را یك روزنامه‌جنجالی نکرده‌بلکه یکی ازپنج‌روزنامه بزرك دنیا (منچستر گاردین) مطرح‌نموده است .

میشل فراین یکی از دبیران این روزنامه اطلاعات‌زیر را بخوانندگان منچستر گاردین داده اشت :

رادار های‌پایگاه امریکائی «توله» در گروئلند علائمی را ثبت کردند و محاسبین ماشین های الکترونیك این علائم را از پرتاب موشك های شوروی بسوی اتازونی دانستند .»

در ستاد فرماندهی نیروی هوائی استراتژیك امریکاواقع در نبراسکا تلفن مشهور قرمز رنك بصدا در آمد .

در سراسر جهان سر نشینان هواپیما های استراتژیك امریکا بسوی هواپیماهای خود هجوم‌آوردند درنبراسکا یکنفر با «توله»تماس گرفت تا اطلاعات بیشتری بدست آورد .ولی از پایگاه توله پاسخی داده نشد .

تصور میرفت که پایگاه توله در اولین حمله موشکی شوروی منهدم شده است . اما چه چیز مانع گردید که جهان آزاد در نیم ساعتی که فرصتی داشت موشك های خود را برای مقابله بسوی جهان کمونیست پرتاب نکند ؟ من نمیدانم.

بهر حال علت آن هر چه باشد این تردید ، بشریت را از انهدام حتمی نجات داد و بعدا معلوم شد که پایگاه «توله» متلاشی شده و علائمی که توسط رادار های این پایگاه ضبط شده علائم یك قمر ـ مصنوعی بزرك زمینی بوده کـه سرویس های‌محرمانه ظاهرافراموش کرده بودند که وجود آنرا متذکر گردند .

معذالك وقتیکه تکنیسین های «توله» این اشتباه کوچك را کشف کردند برای آنها غیر ممکن بود که ستاد فرماندهی نیرو های‌هوائی استراتژیکی امریکا را مطلع‌سازند زیرا یك‌یخ‌شکن کابل زیر دریائی را که آنرا به قاره امریکا وصل میکند قطع کرده بود .

حادثه پنجم اکتبر

افشای این حادثه بزرك که بعدا مقامات نظامی آنرا تاکید کردند آنطور که انتظار میرفت درجراید بر تیراژ درج نگردید . ولی‌روزنامه نگاران سراسر جهان در طول ماه دسامبر دست به تحقیق بیشتر در ، این مورد زدند ولی مقامات نظامی امریکا با وجود آنکه این حادثه را تاکید کردند از دادن اطلاعات خودداری نمودند بعدا برای همه روشن گردیدمردی که باخونسردی خود از انهدام جهان جلو گیری کرد ژنرال‌امریکائی لورنس کوتلر (تنها کسی که میتوانداز تلفن‌قرمز استفاده کند) نبود بلکه مارشال کانادائی «روی سلمون» معاون او موجب گردید که دنیا به آخر نرسد .

سخنگوی‌نیروی‌هوائی استراتژیکی امریکا تنها حرفی که زد این بود « آخرین حادثه در پنجم اکتبرروی داد» این جمله اخیر قابل تعمق‌است زیرا وی ناآگاهانه قبول کرده است که حوادثی از این نوع زیادروی داده وحادثه بالا تازه ترین آن بوده است .

از طرفی حادثه اخیر در زمانی روی داده است که خروشچف در امریکا بوده و مسئولین دفاع‌امریکا باید درك میکردند که شرائط سیاسی اجازه حرکت موشك های شوروی را بسوی امریکا نمیداد . معذالك نه در توله و نه درنبراسکا چنین فکری به مغز ژنرال ها خطور نکرد .

جنك بر اثر حادثه که منجربه انهدام دنیا میگردد سالها است که موضوع علم افسانه ایست درسال ۱۹٦۰ این جنك ـ حد اقل یکبار ـ به انگلستان و یا دست کسی‌مربوط بود که تلفن قرمز را در دست داشت .

کوشش زیادی بعمل آمد که روی این ماجرا پرده پوشی شود زیرا مقامات نظامی‌امریکا معتقدند نباید افکار عمومی جهان را متوحش ، ساخت .

اماباید توجه داشت که چنین خطری تنها در غرب نیست . کار ـ شناسان نظامی امریکا معتقدند شبکه را دار های آنها کاملا برشبکه را دار های شوروی برتری دارد اما با وجود دقت زیاددستگاه های گیرنده رادار پایگاه توله‌تلفن قرمز اشتبا ها بصدا در آمد .

اینك این فکر پیش می آید که تاکنون چند بار چنین وضعی در پایگاه های رادار شوروی که از نظر فنی عقب تر از امریکا است روی داده است و ژنرال های‌شوروی موشك های حقیقی دشمن را روی پرده رادار مشاهده کرده‌اند !

یو ـ ۲ و آر ـ ب

این حقیقت را که پایگاه های خارجی امریکاروسیه‌را دربرگرفته، هواپیما های امریکا بر فراز خاك شوروی پرواز میکند و بمب افکن های امریکا حامل بمب اتمی در مرز های شوروی در گردش اند نمیتوان انکار کرد . بدین جهت وقتی خروشچف ادعا میکند که ، ماجرای هواپیمای یو ـ ۲ او را ترساند و حادثه هواپیمای آر ـ ب ٤۷ نزدیك‌بود جنك جهانی راشروع کند باید باو حق داد .

در روسیه مانند امریکا ماشین نظامی از منطق سیاسی بدور است و خود مختاری زیادی دارد .

(ناتمام)

نماینده انحصاری: شرکت سهامی بازرگانی آرین تهران خیابان بوذرجمهری سرای حافظ تلفن ۵۰۰۹۱ تا ۵۰۰۹٤

محل فروش ـ شرکت سهامی تحریرایران چهارراه اسلامبول ـ لاله‌زار تلفن ۳٦۲۲٤

STRICK & ELLERMAN INE

خط کشتیرانی استریك والرمن

حالت کشتیهای استریك والرمن دربنادر ایران درتاریخ ۸ ژانویه ۱۹٦۱

نام‌بندر	نام‌کشتی	تاریخ ورودبه‌بندر تقریبی	تاریخ حرکت وپهلوگرفتن
بوشهر	سیدبوری‌هیل	درحدود۱۹ژانویه	برای تخلیه به بندر میرسد
بندرشاهپور	کوهستان (دفعه‌اول)	درحدود۱۰ ژانوایه	برای تخلیه به بندر میرسد
	نگارستان	درحدود۱۲ ژانویه	» » » »
	مرگای	درحدود ۱۷ ژانویه	» » » »
	ترکستان (دفعه‌اول)	درحدود ۲٦ ژانویه	» » » »
	کوهستان (دفعه‌اول)	درحدود ۱٤ فوریه	» » » »
	ترکستان (دفعه‌دوم)	درحدود ۱۵ فوریه	» » » »
خرمشهر	تانگستان (برای‌بارگیری)	دربندر است	برای لیورپول واون موت و لندن بارگیری میکند
	تانگستان	دربندر است	برای‌تخلیه محمولات به‌بندر رسیده برای‌تخلیه محمولات به‌بندر میرسد
	سیتی‌اف‌الی	درحدود۱۲ژانویه	» » » »
	مرگای	درحدود ۱۰ ژانویه	» » » »
	فلورسان	درحدود ۱۸ ژانویه	» » » »
	کوهستان	درحدود ۱٦ ژانویه	» » » »
	سیتی‌اف‌کلکته	درحدود ۲۷ژانویه	» » » »
	سیدبوری هیل	درحدود ٤ فوریه	» » » »
	سربستان	درحدود ۱۸فوریه	» » » »

برای سایر مشخصات بآدرس زیر مراجعه فرمائید

فرانك س استریك و شرکاء (بصره) محدود

تهران ـ خیابان فردوسی شماره ۷۷ تلفن ٤۵۳۵۷ ـ ٤۰٤۱۹

خرمشهر ـ صندوق پستی شماره ۲ تلفن شماره ۲۸٤٦

آ ـ ۳۸۲۰٤

انتقاد

از: فرید جواهر کلام

درس اخلاق

بخاطر دارم سالها پیش هنگام تحصیل روزی یکی از همشاگردان ماجرائی برایم نقل کرد که اثر عمیقی در من باقی نهاد میگفت:

«روز گذشته یکی از معلم ها را در خیابان دیدم ، فرصت را غنیمت‌شمرده بخدمتش رفتم تا در خیابان هم چند لحظه از محضرش استفاده کرده باشم ، قدم زنان میگذشتیم که ناگهان مرد موقر خوش لباسی از دور پیداشد آقای‌معلم با گرمی شروع به‌احوالپرسی نموده کرنش‌وعرض ارادات نموده واز حال مرد موقر جویا شد ، از حال خودش خانمش ، بچه ها ، گربه‌های منزل ، وضع ساختمان ، مختصرآنکه با گرمی تمام چند دقیقه را باصطلاح به خوش‌وبش گذرانید وقتی که آنمرد خدا حافظی کرد و دور شد از معلم سئوال کردم این آقا کی بودند ؟

ایشان هم با همان گرمی و حرارت چند لحظه قبل اظهار داشتند : این مرد یك آدم بی همه چیز ، بی هدفی است که نان را به نرخ روزمیخورد و پای بند هیچ یك از اصول اخلاقی نیست !!»

برای اینجانب سخنان آن دوست و رفتار آن معلم بصورت معمائی باقی ماند که کدام یك را باید باور کرد حرف دوم معلم را یا رفتار اول او را، سالها گذشت آن معلم رفته رفته‌ترقی کرد و استاد شد و تصادفا آن‌شاگرد هم که توانسته بود در مکتب همان معلم خوشه چینی کند و از همان چند دقیقه صحبت با معلم و فرا گرفتن آن درس کوچك آمیخته با روش سمعی و بصری !آنچه را که بایدفراگیرد ترقی کرد و بمقامی که میل داشت نائل‌شد اما از شما چه پنهان هنوز هم‌که‌هنوز است من نتوانسته‌ام آن ماجرا و آن درس را در ذهن خود و برای خود توجیه کنم و هنوز هم برایم حکم‌معما را دارد .

برای خود شما بار ها اتفاق افتاده است که بیك اداره دولتی یا ملی ویا بیکی از محافل دوستانه میروید وچند نفر را با یکدیگر سر گرم گفتگو و خوش و بش های برادرانه و صمیمانه مشاهده میکنید : آقا مخلصم ،چاکرم، بنده‌ام ، خانزاد ، نمك پرورده ، قربانت میروم ، چه کاری از من‌برمی آید ، هر کاری که بخواهی برایت انجام میدهم (اول باید یك تقاضا نامه نوشت !)آنوقت پس از یکی دولحظه که یکی از آنها خارج‌میشود آن‌دیگران شروع به بد گوئی وی نموده حتی بدیگران توصیه هائی نیز میکنند‌مثلا: «آقا مواظب او باشید ها !»

چیز عجیبی است آیا نمیشود آدم اندك تعدیلی در رفتار و گفتار خود بدهد و کسی را که مستوجب مواظبت میداند در حضورش‌بعرش اعلی نبرد ؟

یکی از همکاران محترم درد دل می کرد که : فلانی آدم نمیداند چه کند، کودك خردسالم شبها کتاب دبستانی را نزدم آورده و از من که پدر او هستم و سمت دبیری دارم میخواهد که در اطراف آن توضیحاتی دهم،مثلا:

راستی موجب رضای خداست
کس ندیدم که‌گم شد از ره‌راست

آدم درمیماند که به کودك معصوم چه بگوید نوشته های کتاب را تائیدکندو یا دروس دیگری که در اجتماع ما ضروری است و آن آقا معلم عملا بشاگردش آموخت آنها را توصیه‌کند؟ سجایای عالی اخلاقی شرقی ها را کسی نیست که‌منکر باشد امامتاسفانه باید قبول کردکه با اخذ تمدن‌ماشینی و سطحی اروپائی این خصال نیکورو به اضمحلال است شك نیست که در گذشته در همین شهر و دیار ماتظاهر وریا و چاپلوسی و دو روئی درمیان مردم بمراتب کمتر از زمان کنونی‌بوده است داستان دیگری بخاطرم آمد ، استاد سالخورده‌ای سالهاپیش برای‌ما نقل میکرد که :

«مدتها قبل مردی که در یك‌شرکت نیمه خارجی کار میکرد و تصمیم‌گرفت از مرخصی خود استفاده کرده‌به‌اروپا برود ، مقررات آن شرکت اجازه میداد که هر کارمندی پس از ۱۵ سال‌خدمت بخرج شرکت مدت ٦ماه به اروپا رفته گردش کند ، قهرمان داستان ما هم خواست از این حق خود استفاده‌نماید جامه دان خود را بست و به کشتی نشست‌اما همینکه سوت کشتی بصدا در آمد یکباره از تصمیم خود منصرف شد و نزد ناخدا رفته تقاضا کرد او را پیاده نمایند ! وقتی علت را جویا شدند نام یکی از مسافران را برده گفت من نمیدانستم این شخص هم در این‌کشتی‌است‌وبااینترتیب در اروپا هم صحبت ما خواهد بود ، من این مرد را شخص با حقیقت و درستی نمی دانم معاشرت او برایم جانکاه است ترجیح میدهم از این ٦ ماه مرخصی‌در اروپا و گردش و استراحت صرفنظر کنم و معاشری چون او نداشته‌باشم! این را گفت وازپله های کشتی پائین آمد .

یك چنین بلند نظری و پاکبازی ها هم در میان ما هست اما توجه داشته باشید که این مربوط به دیروز یعنی بیست سال قبل بود امروز را شما بهتر میدانید .

گفتگوی مردم

بهداشت بیمارستان

آقایان عارفی و گزافی از سنندج مینویسند روز دوشنبه ٥ دیماه‌جاری که‌برای عیادت یکی‌از همکاران‌فرهنگی خود به بیمارستان رفتیم مشاهده پیراهن و ملحفه های نشسته و اطاق سرد بیمارستان ما را متاثر نمود و بر آن داشت که توجه مقامات وزارت بهداری را برفع نواقص این موسسه بهداشتی جلب نمائیم .

اعزام کارشناس

آقای رحمت اله عشاق مدنی می نویسد یکی از خرده مالکین ساکن قریه مراز توابع شهرستان ساوه طبق پرونده موجود در دادگاه ساوه قناتی راکه اول چشمه‌ای بیش نبود احداث نموده که چون زمین هائیکه قنات مزبور از آنها عبور می کند عمیق تر از چشمه های مجاور میباشدطبعاآب‌چشمه‌های خرده مالکین مجاوررا خشك یاکم‌آب نموده تقاضا میشود کارشناس فنی به بخش خلجستان اعزام گردد و از خشك شدن قنواتی که عده زیادی خرده‌مالك منجمله پدرم از آنها استفاده مینمودند جلوگیری نمایند .

خسارات زلزله

آقای ماشاالله حیدری کارمند بازنشسته از نهاوند مینویسد برای جبران خسارات زلزله هائی که در سالهای ۳۷ و۳۸ درنهاوند رخ داد قرار شد بکارمندانی که خسارت دیده اند معادل یکماه حقوق کمك شود و با اینکه خساراتی که بمن باداشتن ۱۱ سر عائله وارد شده بود طبق تشخیص معمار شهرداری پنجاه هزار ریال‌برآورد شده تاکنون همان یکماه مساعده بلاعوض نیز پرداخت شده تقاضا دارم همانطور که بکلیه کارمندان فرمانداری اعم از شاغل یابازنشسته کمك شده‌است از پرداخت این مختصر مساعده که قسمتی از خسارات را جبران خواهد نمود دریغ نشود .

درایستگاه خندان

آقای رضا ناظمی مینویسد سال گذشته برای عبور پیاده‌هادرایستگاه خندان ـ جاده قدیم شمیران باداره راهنمائی لزوم خط کشی را یادآور شدم جواب داد پس از اسفالت کاری انجام میشود با وجودیکه مدتهااست اسفالت خیابان تکمیل شده خط‌کشی آن را انجام نداده اند در صورتیکه علاوه برخط کشی نصب تابلو هم ضروری است .

پول خرد

از طرف پیشه‌وران تبریز آقای شفیعی مینویسد بعلت کم بود پول خرد داد وستد پیشه‌وران بزحمت انجام میشود مقتضی است بانك ملی شعبه تبریز با در جریان گذاشتن مقداری پول خرد رفع مضیقه نماید.

قانون کار

آقای عزت اله امامی مینویسد از ۱۵ دیماه ۳۷ در قسمت بث‌ژمشغول خدمت بودم پس از سه سال در تاریخ ۱۹ آبانماه سال جاری بدون ذکر دلیل از کار برکنارم‌نموده‌اند تقاضای اجرای مفاد قانون کار را در باره خود دارم .

آگهی مزایده

سازمان تعاونی کادر نیرو های انتظامی واقع‌در خیابان سپه‌ایستگاه استخر (باستیون) مقدار بیست‌هزار کیلو گرم روغن نباتی غیر قابل مصرف خود را جهت صابون سازی بفروش میرساند کسانیکه مایل‌باشند میتوانند پس از رویت حضوری در اداره مرکزی سازمان بشرح زیر نسبت بخرید آن اقدام نمایند .

۱ـ مبلغ پنجاه هزار ریال به عنوان ودیعه بحساب ۱۳۱٦ سازمان در بانك ملی شعبه فردوسی پرداخت نموده و فیش بانکی را ضمیمه پیشنهاد خود در مقابل اخذ رسید بسازمان تحویل نمایند .

۲ـ به پیشنهاد های مشروط و یافاقد فیش بانکی بمبلغ فوق‌ترتیب اثرداده نخواهد شد .

۳ـ پیشنهاد های رسیده در صبح روز نهم بهمن ماه ۱۳۳۹ در حضور هیئت مدیره سازمان باز و پس از قرائت کلیه پیشنهاد های واصله حد اکثرقیمت خریدپیشنهاد شده رسیدگی و تصمیم مقتضی اخذ خواهد شد .

٤ـ هرگونه هزینه حمل و نقل وتهیه طرف و همچنین هزینه آگهی بعهده برنده مزایده خواهد بود.

٥ـ حضور پیشنهاد دهندگان در جلسه مورخه ۹ر۱۱ر۳۹ بلا مانع می باشد .

٦ـ در صورت اصابت مزایده بیکی از خریداران باید در مدت پنج‌روز قیمت‌کلیه روغنها راپرداخت نموده و روغن خریداری را از انبار مخازن سازمان خارج نماید ودر صورت استنکاف مبلغ پنجاه هزار ریال ودیعه آنان بنفع سازمان ضبط خواهد شد .

۷ـ سازمان در رد و یا قبول یك یا کلیه پیشنهاد های واصله مختار است .

مدیر عامل‌سازمان **سرلشکر شیوائی**

۱ـ۳ آـ۳۸۱٦۸

از اینجا و آنجا

بلندترین برج

برج بزرك ایستگاه تلویزیون جیراردو که اخیرا ساخته شده است ۱٦۷٦٫٥٥ پا بلندی دارد و ۲۰٤ پااز بلندترین ساختمانهای دنیا یعنی‌امپایر استیت آمریکا بلندتر است .

این‌برج از ترکیب نیکل و فولاد ساخته شده وبا ۱۸ زنجیر محکم نگاه داری شده است .

وزن برج دو میلیون پوند می‌باشد واگر در نظر بگیریم که دو میلیون نفر مردم ٦ ایالت آمریکاازبرنامه‌های تلویزیون مزبور استفاده میکنند می توان گفت هر پوند وزن برای یکنفر است.

جاسوس زمینی

نیروی دریائی آمریکااخیراداری بسازمان خود اضافه کرده‌است که جاسوس زبردستی بشمار میرود . این دستگاه ، که فقط ۲٥۰ پوند وزن دارد قادر است کوچکترین حرکات انسان یاوسیله نقلیه زمینی را در شعاع تقریبا بیست کیلو متر ثبت و منعکس نماید و در اینصورت بجای واحد های گشتی وپست های دیده‌بانی متعدد بسهولت هرگونه اقدام خصمانه‌ای را منعکس میکند وبفاصله ده دقیقه می‌توان با آن مقابله کرد.

بالن سرگردان

مدتها بود مردم فرانسه بالن سرگردانی را میدیدندکه‌روی آسمان باینطرف و آنطرف میرود.

گاهی پائین می‌آید و گاه اوج میگیرد .

وجود این بالن در دو سال اخیر برای مردم فرانسه معمائی بود ولی اخیرا سرگردانی این بالن بپایان رسید و اعلام شد که آلبرت لاموریس کارگردان فیلم‌بزرك‌مسافرت آنراتهیه کرده‌است .

بالن مزبور برای تهیه صحنه‌هائی از این فیلم بکار میرفت و چون لاموریس سعی داشت صحنه‌ها هرچه بیشتر طبیعی باشد باوجود اینکه بالن چندبار دچار حادثه شدوبرای‌بازیکنان فیلم خطراتی بوجود آورد معهذاتصمیم خودرا بمرحله اجرا در آورد و بعقیده روزنامه لوموند یك داستان رویائی بحقیقت پیوست .

مزیت زن برمرد

بنا باظهارات دکتر سیدنی جورارد استاد روانشناس دانشگاه‌فلوریدا یکی از مزایای خانمها اینست که قادرند، راحتی ها و گرفتاریهای خود را با دوستان نزدیك خود در میان بگذارندو در نتیجه غم و اندوه آنها کاهش‌پیدا میکند .

زنها همچنین در برطرف کردن ناراحتی دوستان خود قابلیت بیشتری دارند در صورتیکه مردها کمتر عادت دارند بادوستان درد دل کنند ازاینرو چنانچه ناراحتی داشته باشند برطرف نمیشود .

دکتر سیدنی جورارد اضافه میکند طرز فکر مردهاوخودداری آنهاموجب تنهائی وبیماری میگردد و بهمین علت است که مرها رویهمرفته کمتر اززنها عمر میکنند در حالی که‌مردان با این رفتار خود خود کشی تدریجی مینمایند ...

تصفیه آب جیبی

دانشمندان یکنوع دستگاه تصفیه آب ساخته اند که به آسانی در جیب قرار داده می شود و حمل می گردد . این دستگاه قادر است هر آب کثیف و بدبوئی را غیر از آب اقیانوس به آب قابل شرب تبدیل کند .

دستگاه تصفیه مزبور از فیبر های صافی نسوز مخصوصی ساخته شده و محتوی مواد شیمیائی مخصوصی‌که حل نمی شود می باشد ،فیلتر مزبور کلیه میکرب ها . کثافات ، بوی بدو ترکیبات زیان بخش آب را در آنواحد از بین میبرد و با هر فشار دست یك اونس آب آشامیدنی‌تحویل می دهد . دستگاه تصفیه جیبی برای جهانگردان بسیار مفید است .

گفتگوی زن و شوهر

زن در حالیکه گریه می‌کرد به شوهرش گفت . ها . چگونه جرات میکنی بامن اینطور حرف بزنی در صورتیکه بهترین سالهای عمرم را با تو گذرانیده‌ام ...

شوهر بلافاصله با لحن موفقیت ـ آمیزی گفت . درست است ، حالا خودت‌اعتراف میکنی که بهترین‌سال های عمرت بامن گذشته است ولی فراموش نکن این من بودم که‌باعث شدم این‌سالهابهترین‌دوران‌عمر تو باشد

فرزند اینجانب میر کریم موسوی کارمند اداره راه میانه از دوران طفولیت بمرض صرع مبتلا بود اخیرا در اثر معالجه آقای‌دکتر سروان تیمور رضائی بهبودی حاصل لازم میدانم از این طبیب عالیقدر قدردانی نموده وجود چنین شخصی را به جمعیت شیرو خورشید مرکزی تبریك عرض نمایم . آـ۳۸۲۸۷ **از میانه میر کریم موسوی**

تهران

عالیترین کرم زیبائی برای لطافت دست وصورت

آـ ۳۸۲۲٦

نامه سر گشاده از طرف خورده مالکین اوین شمیران

پیشگاه مبارك اعلیحضرت همایون شاهنشاهی ارواحنا فداه

با کمال عجز وامید خاطر خطیر شاهانه را مستحضر میدارد قریه اوین شمیران که قرنها در تصرف مالکانه اهالی و سادات قریه اوین و صد ها خانوار فقیر بوده و می باشد و با دسترنج خود معیشت خود را با زراعت تامین می نمایند متصدیان امر باشتباه کاری اوین را متعلق بدولت دانسته و مدعی خالصه بودن آن هستند در صورتی که برخلاف واقع است و هر روز دست تجاوز کارانه برسر ما دراز نموده و مارااز هستی ساقط نموده اند ومامورین بنگاه خالصجات باقوه ژاندارم جلوگیری از امور کشاورزی و عمران و آبادی می نمایند از شاهنشاهی که تمام هم ایشان مصروف توسعه کشاورزی و عمران‌و آبادی در سراسر کشور می باشد و تمام املاك اختصاصی خودرا بین رعایا تقسیم می نمایند استدعای عاجزانه داریم امر ملوکانه شرف صدور یابد که اولا رفع مزاحمت از ما رعایا بشود واز تصدق سر والاحضرت همایونی منت برسر ما جان نثاران گذارده وامرو مقرر فرمایند مارا از این بدبختی وسی سال بلا تکلیفی نجات دهند تا به آسودگی بدعاگوئی ذات اقدس همایونی و والاحضرت محبوب مشغول باشیم . امر امر ملوکانه

بنمایندگی از طرف اهالی و خرده مالکین اوین سید احمدمسعودیان سید اسماعیل اعرابی ـ سید حسین میر شریفی ـ سید ماشاءاله ابطحی سید یحیی مسعودیان ـ سید محمد مسعودیان آـ۳٤۳٦٥

مدل ٦۷٥ ٦٥٥۰ ریال مدل ٥۷٥ ٦۰٥۰ ریال

آـ ۳۸۱۳۰

جدول کلمات متقاطع شماره ۱۷۱٥

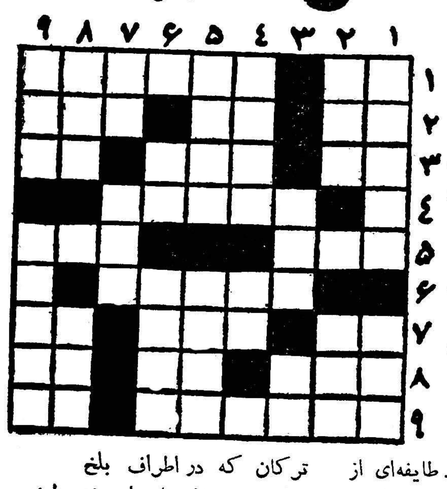

افقی: ۱ـ اگر از سر بگیریدبالاخره به آن میرسید ـ مرغ گردن دراز وماهی خوار ۲ـ از اعداد ـ رمق ـ برای قدر شناس‌بادوشاب تفاوت ندارد ۳ـ طایفه‌ای در ایران ـ آن روی رو ـ طایفه‌ای از ترکان که در اطراف بلخ بسر می بردند ٤ـ دامن بعضی از دختر خانم‌های امروزی طعنه برآن میزند ٥ـ اگر خودش کوتاه است معمولا دیوارهایش بلند است ـ همیشه برسرروانداز‌ش دعواها بوده است ٦ـ سلول است اما نه سلول زندان ۷ـ چیزی پرآب‌تر از رود ـ بعقیده شاعر این هم یکی دیگر از چیزهائی است که دراین روزگار نیست ـ ماه موجود ۸ـ خواهش دل فراوان خواه ـ حرف اضافه ـ مانند ۹ـ نجوا ـ دراین هفته جشن آزادیش برپا بود .

عمودی: ۱ـ قددراز وخیلی هم دراز ـ در بوسه خوبان چشیده‌اند ۲ـ مال خانم خیلی بیشتر است ـ گونه ۳ـ خانمهای خیلی متجدد ایرانی هم یکدیگر را اینطور صدا میزنند ـ از حیوانات ٤ـ اگرهم شهرتی دارد در تلخی است ـ ضمیری‌است ٥ـ بیهوده‌است وبی‌اساس ـ یکی از مخالفان آفتاب٦ـ وارونه‌تر ـ اسبش تند میرود و خودش تندتر ۷ـ از اعداد ـ همه هستند ۸ـ از اجزاء گاو آهن ـ ازانواع بازی ۹ـ خواندنش روی زیاد میخواهد و زبان چرب ونرم ـ محصول شیرازش خیلی مرغوبتر است .

حل جدول شماره ۱۷۱٤

افقی : ۱ـاسکالپ ـ من ۲ـ حر ـ میر ـ رف ۳ـ کیك ـ سمندر ٤ـ نمکدان ٥ـ متکا ـ عریض ٦ـ باستان ۷ـ فرشته ـ جفا۸ـ حی ـ یرش ـ دف ۹ـ شد ـ کارپات .

عمودی : ۱ـ احکام ـ فحش ۲ـ سری ـ تبرید ۳ـ کنکاش ٤ـام ـ ماستیك ٥ـ لیسك (بمعنی حلزون) ـ تهرا٦ـ پرمدعا ـ شر۷ـ نارنج۸ـ مردنی ـ فدا ۹ـ نفر ـ ضیافت .

امشب درسینماهای پارك ـ البرز

آگهی اتحادیه صنف خرازی فروشها

براثر اقدام هیئت مدیره صنف در مورد مالیات صنفی همکاران محترم با جناب آقای معاون وزارت دارائی توافق حاصل گردید . اینك متمنی است کلیه اعضاء اتحادیه صنف خرازی چهار قطعه عکس ٤×٦ خودرا از تاریخ فوق الی مدت ۱۰ روز بدفتر اتحادیه در بازار دالان امین الملك تیمچه منصوری حجره پلاك شماره ٤۷ بدفتر اتحادیه تسلیم نمایند تا هر چه زودتر وزارت دارائی مالیات صنفی را تعیین و کارت صادر نمایند .

آـ۳٤۳۱۹ ازطرف هیئت‌رئیسه اتحادیه صنف خرازی ـ حاج‌آقارضاجعفری

تهران گاز

نماینده انحصاری یخچال و اجاق گاز استایس و گاز فایر در ایران مراکز فروش خود را معرفی می نماید .

فروشگاه تله رادیو خیابان قزوین مقابل‌خیابان مخصوص شماره ۵۷۸ فروشگاه ساحل ـ خیابان‌شاه نبش خیابان کاخ ـفروشگا جمشیدیه‌ـخیابان جمشید آباد غربی شماره ۱۷۷ ـفروشگاه رایفـ خیابان سلسبیل چهارراه آذربایجان ـفروشگاه المپـ خیابان شاهرضا جنب دبیرستان البرز

مرکز پخش‌تهران خیابان پهلوی مقابل خیابان بزرگمهر ـ تلفن ٦٤۸۸٥

از شهرستانها نمایند معتبر وفعال میپذیرد .

آـ۳٥۷٥٤ «آپولون»

اطلاعات اقتصادی

شرکت ملی نفت وصنایع کشور

شرکت ملی نفت دست باقدام تازه ای زده است که اثرات وسیعی در تشویق‌صنایع‌داخلی و رشد سالم و توسعه قابل‌ملاحظه بازار آنها خواهد داشت .

اقدام مزبور اینست که شرکت مصمم شده است حتی‌المقدور کالاهای مورد احتیاج صنایع نفت‌و کارمندان و کارگران این صنعت‌را در داخله کشور تهیه کند و بصاحبان صنایعی که کالاهای آنها مورد احتیاج شرکت ملی نفت‌و شرکت های وابسته به آن است کمك و راهنمائی نماید تا کالاهای خود را مطابق استاندارد های خاصی تهیه کنند وبرای این منظور سازمانی بنام سازمان توسعه صنایع داخلی بریاست یکی از اعضای هیئت مدیره خود تاسیس کرده است .

باید دانست که واردات صنعتی و غیر صنعتی شرکت ملی‌نفت و شرکتهای وابسته یعنی کنسرسیوم ـ شرکت های اجیپ مینریاو ایران و کانادا و ایران و امریکا بالغ‌برشش هزار میلیون ریال‌میشود البته سالها طول خواهد کشید تا صنایع داخلی ما آنقدر قوت‌وکفایت پیدا کند که بتواند بسیاری از احتیاجات صنعتی نفت را تامین کند ولی اگر صنایع ما همت بخرج دهند و کیفیت محصول خود را بهبود بخشند می توانند در طی مدتی که چندان طولانی نباشد نیمی از احتیاجات غیر صنعتی و صنعتی نفت یعنی در حدود سه هزار میلیون ریال از خرید های شرکت ملی نفت و شرکت های وابسته را جذب کنند .

عمل وزارت صنایع‌و معادن در معاف نمودن مواد خام مصنوعات داخلی که مورد احتیاج صنعت نفت و یا موسساتیکه از معافیت های گمرکی استفاده می نمایند کمك بزرگی بصنایع داخلی می کندتا کالا های خود را به بهائی تهیه نمایند که با کالاهای مشابه خارجی قابل رقابت باشد . از طرف دیگر خرید شرکت ملی نفت مطابق استاندارد های خاص موجب می شود که صنایع داخلی‌کیفیت کالاهای خود را بهبود بخشند تا بتوانند از این بازار بزرك بهره‌مند شوند .

سازمان توسعه صنایع شرکت ملی نفت مطالعاتی را درباره صنایع موجود کشور آغاز کرده است تا کالاهائیرا که این صنایع تولید می کنند و مورد احتیاج شرکت ملی نفت و شرکت های وابسته استدر صورتیکه از نظر کیفیت خوب باشد و بهای آن با بهای کالا های مشابه خارجی تفاوت چندانی نداشته باشد بطور مداوم خریداری‌کند. سازمان مزبور تا آنجا که ممکن باشد کمکها و راهنمائیهای فنی را خواهد نمود که صاحبان صنایع کالاها رابا کیفیت بهتر و بهای ارزانتری تهیه کنند و در صورتیکه صنعتی‌برای تولید کالاهای مورد احتیاج‌موجود نباشد و بتوان یك واحد اقتصادی از آن صنعت درکشور ایجاد کرد سازمان صاحبان صنایع خارجی و سرمایه گذاران داخلی را در تماس خواهدگذاشت تا بتوانند صنایع جدیدی‌با مشارکت یکدیگر در ایران تاسیس نمایند .

شرکت ملی نفت زمینه ای برای حد اکثر استفاده ازمصنوعات داخلی واحداث‌صنایع‌جدید فراهم نموده است . اکنون‌باید دید که صاحبان صنایع داخلی تا چه اندازه از این موقعیت مناسب میتوانند استفاده نموده و بازار های فروش خود را توسعه‌دهند . برای استفاده از این موقعیت دو امر را باید در نظر گیرند یکی آنکه از طریق‌بهبود دستگاه اداری و فنی خودکاری کنند که کیفیت کالاهای آنها مطابق استاندارد بین‌المللی خاصی در آید و از خود حس مسئولیتی نشان دهند که باصطلاح خودشان جنس هرروز بدتر نشود واعتماد مشتریان سلب نگردد دوم اینکه کوشش نمایند تا بهای کالا های خود رابا کالاهای مشابه خارجی متعادل سازند .

حال باید دید صنایع داخلی در وهله اول چه کالاهائیرامیتوانند بصنعت نفت بفروشنددر این‌باره در مقاله آینده‌با شما صحبت‌خواهیم کرد .

دکترمصطفی علم

وزارت بازرگانی مامورینی به‌شهرستانها اعزام میدارد

امروز اطلاع حاصل شد که وزارت بازرگانی برای اجرای‌وظایف خود د رسازمان جدید تقاضای ۳ میلیون تومان بودجه اضافی کرده است و بودجه در خواستی این وزارت خانه از ۷میلیون تومان به ۱۰ میلیون رسیده است . باید دانست که وزارت بازرگانی درنظر دارد که سازمان خودرا در مراکز استانها ودر مرکز توسعه دهد ودر صورت امکان عده‌ای را بعنوان وابسته بازرگانی به خارج اعزام دارد .

وزارت بازرگانی عقیده دارد سازمان فعلی وزارت بازرگانی برای اجرای وظایف بازرگانی نیست‌ولذا بعده‌ای مامور متخصص اضافی احتیاج دارد . وزارت بازرگانی به زودی مامورینی بمراکز استان‌های خراسان ـ آذربایجان ـ گیلان و مازندران و اصفهان اعزام خواهد داشت تا موضوع تاسیس ادارات بازرگانی را مورد مطالعه قراردهند

این مامورین در مراکزاستان ها ضمن تماس با مامورین دولتی‌و اتاق بازرگانی محل احتیاج استان ها را بادارات بازرگانی مورد مطالعه قرار خواهند داد ودر صورت لزوم با استانداران مذاکراتی انجام می دهند وسپس به تهران آمده گزارش اقدامات خودرا تسلیم وزیربازرگانی خواهند کرد

خبرنگار ما اطلاع میدهد که اگر به وزارت بازرگانی بودجه اضافی داده نشود اعزام مامورینی به استان ها و همچنین تشکیل اداراتی در شهرستان ها بسیار دشوار خواهند بود .

از طرفی وضع طوری است که دولت حتما باید از لحاظ توسعه تجارت داخلی و خارجی در استان ها دارای مامورینی باشد که تجار را راهنمائی و ارشاد کنند و آنها را باسیاست تجاری داخلی و خارجی دولت آشنا ساخته و همگام سازند.

برای پرداخت وامهای صنعتی

سه‌بانک همکاری‌میکنند

هریك ازبانکها عهده‌دار پرداخت یك نوع‌وام میشوند

به قرار اطلاع برای پرداخت وامهای صنعتی ترتیب خاصی در نظر گرفته شده است و قرار است از این به بعد پرداخت وامهای صنعتی توسط بانك ملی و بانك اعتبارات صنعتی و بانك توسعه صنعتی ومعدنی ایران انجام گیرد .

مقامی که این اطلاع را دراختیار خبرنگار ما گذاشت افزود هدف این‌است که‌سرمایه گزاری‌خصوصی تحت نظم بیشتری در آید و منطبق بابرنامه جاری توسعه اقتصادی کشور باشد برای این منظور بنظررسیده که پرداخت وامهای کوچك صنعتی که حد اکثر آن یك میلیون ریال خواهد بود توسط بانك ملی و به توصیه وزارت صنایع ومعادن باشد این وامها بیشتر به صنایع محلی وتوسعه کارگاه های کوچك‌پرداخت می شود .

پرداخت وامهای از یك میلیون تا پنج میلیون ریال نیز بعهده‌بانك اعتبارات صنعتی واگذار می شود این وامها نیزصرف صنایع متوسط وکم خرج می شود و پرداخت وام های بیش از پنج میلیون ریال به بانك توسعه صنعتی و معدنی‌واگذار میشود . این وامها صرف ایجاد صنایع بزرك می گردد وبالطبع ایجاد آن احتیاج به صرف‌مطالعه و دقت بیشتری داردو بانك توسعه صنعتی کادر فنی واقتصادی برای این گونه مطالعات در اختیار دارد انتظار می رود همکاری سه بانك در پرداخت وامهای صنعتی بتواند سرمایه گذاری صنعتی خصوصی‌را در کشور افزایش دهد و توسعه اقتصادی کشور را تسریع نماید .

ورودوخروج کشتیها

بطوریکه سازمان بنادر و کشتی رانی اطلاع میدهد ورود و خروج انواع کشتی های تجارتی به بنادر ایران تا آخرین تاریخ بدینقرار بوده است :

*کشتی های تجارتی «پرشیا» و «پرسپولیس» ایرانی روز ۱۷ ر۱۰ به بندر آبادان وارد شدند .

*کشتی تجارتی «تریداد» نروژی روز ۱۷ر۱۰ از بندر آبادان خارج گردید .

*کشتی تجارتی «کنکور دیاتارك» نروژی روز ۱۹ر۱۰ از بندر شاهپور خارج شد

*کشتی تجارتی «تریماین»انگلیسی روز ۱۹ر۱۰ از بندر شاهپور خارج شد .

*کشتی تجارتی «آدامستارم» آلمانی روز ۱۸ر۱۰ به بندر آبادان وارد شد .

*کشتی تجارتی «شوانکو» آلمانی و «ویکتوری» امریکائی روز ۱۹ر۱۰ به بندر بوشهر وارد شد .

*کشتی های تجارتی «ریگی» سوئیسی و «ماربلین» انگلیسی و «الناصر» انگلیسی و «تیزیبدات» نروژی و «گالیرانه» نروژی روز ۱۶ر۱۰ به بندر آبادان وارد شدند.

*کشتی های تجارتی «جاکارتا» انگلیسی و «ویلا» نروژی و «نون» پانامائی و«ریگی»سوئیسی و«الناصر» انگلیسی و «نیدن فلس» آلمانی و «مارتین» انگلیسی و «گالیرانه» نروژی روز ۱۶ر۱۰ از بندر آبادان خارج شدند .

* کشتی های تجارتی «کنکورد ـ یاتالب» نروژی و «جاکارتا» انگلیسی و «هاگن تورم» آلمانی روز ۱۶ر۱۰ به بندر خرمشهر وارد شدند.

*کشتی تجارتی «آدامستارم» آلمانی روز ۱۵ر۱۰ به‌بندر خرمشهر وارد شد .

چند خبر اقتصادی

تخلیه کشتی‌های حامل‌گندم

سخنگوی وزارت گمرکات و انحصارات‌امروز به خبرنگار ماگفت دو کشتی حامل ده هزار تن گندم و نه‌هزار تن‌علوفه وارد بندرشاهپور شد و تخلیه آن آغاز گردید .

طرحهای ساختمانی راه آهن

امروز اطلاع‌داده شد که‌ساختمان بیمارستان راه‌آهن تبریزو درمانگاه مرکزی ایستگاه راه آهن تهران پایان یافته و آماده استفاده شده است .

سخنگوی وزارت راه گفت‌ساختمان بیمارستان راه آهن مشهد ادامه داردو تاکنون هفتاد در صدپیشرفت کرده‌است شش دستگاه آسایشگاه برای کارکنان راه آهن نواحی مختلف ساخته‌شد و ساختمان یازده دبستان و دبیرستان در طول راه‌آهن ایران آماده گردید و همچنین عملیات ساختمانی دو شرکت‌تعاونی آغاز شد .

آماری از دخانیات

در آبان ماه سال جاری موسسه دخانیات ۳۸٤ میلیون ریال فروش داشت که۶ر۲۷ میلیون ریال‌فروش بمدت مشابه افزایش داشته است .

در همین ماه تولید انواع‌سیگار وسیگار برك دخانیات ۷۹۱ میلیون و ۷۵۸ هزار بود همچنین ۲۰۵هزار کیلو توتون چپق تهیه گردید . در ماه آبان اداره دخانیات استان دوم قریب ۷ر۱ میلیون ریال سمنان ۷۰ هزار ریال لرستان ۳۹۳ هزار ریال دامغان صد هزار ریال نسبت بماه مشابه سال قبل اضافه فروش داشته است . تا اول آبان قریب ۸۶۳ هزار کیلو توتون توسط بخش های دخانیات استان مازندران خریداری شد .

تا آخر آبان ماه در الشتر ونور آباد لرستان در حدود ۳۶ هزار کیلو توتون چپق خریداری شد .

در آذربایجان غربی در یك‌ماهه آبان ۹۵ هزار کیلو انواع توتون قاچاق کشف و ضبط گردیده‌است.

جهان اقتصادی

افزایش صادرات شوروی

مسکو ـ ۱۰ ژانویه ـ خبرگزاری فرانسه ـ مجله «سویا میبورت»امروز مقاله‌ای بقلم ژ ـ روبینشتین انتشار داده است که اطلاعات زیر را در مورد واردات شوروی بخوانندگان خود داده‌است .

این مجله مینویسد صادرات‌شوروی در سال ۱۹۵۵ برابر ۲ر۱۲ میلیارد روبل و در سال ۱۹۵۹ برابر ۳ر۲۰ میلیارد روبل‌بوده است بدین ترتیب ملاحظه میشود که صادرات شوروی در چهار سال اخیر افزایش بسیار یافته است مهمترین رقم صادرات شوروی را ماشین آلات تشکیل میدهد .

در سال ۱۹۵۹ یك چهارم‌واردات شوروی را ماشین آلات تشکیل میداد و نزدیك به چهل در صد واردات شوروی وسائل حمل و نقل کشتی واگون اتومبیل لکوموتیو و غیره است .

بزرگترین تولید کنندگان‌واردات شوروی‌درزمینه‌ماشین آلات‌جمهوری آلمان شرقی چك اسلواکی لهستان ومجارستان‌میباشدو سپس‌انگلستان و جمهوری فدرال آلمان ایتالیا ـ فنلاند ژاپن است

کاهش فروش الماس

لندن ـ ۱۰ ژانویه ـ خبرگزاری فرانسه ـشرکت « دوبیرس کنسو ـ لیدیتد مینزلیمیتد» اعلام کرد که فروش جهانی‌الماس‌در سال ۱۹۶۰ تقلیل یافته است .

سخنگوی شرکت مزبور گفت‌در سال گذشته جمعا ۳۸۳ر۷۰۰ر۸۹ لیورالماس در جهان بفروش رفته است در حالیکه این رقم در سال ۱۹۵۹ برابر ۹٤۳ر۱۳۵ر۹۱ لیور بوده‌است.

سخنگوی شرکت مزبور افزود که عامل اصلی تقلیل فروش‌الماس صنعتی بوده است که‌در سال گذشته ٤۵٤ ر ۲٤۹ ر ۲۶ لیور در برابر ۷۵۶ر۱۰۲ر۲۸ لیور سال گذشته بفروش رفته است .درحالیکه‌الماس طبیعی ۱۹۲۹ ر ٤۵۰ ر ۶۳ لیور در برابر ۱۸۷ ر ۰۳۲ ر ۶۳ لیور در سال گذشته فروخته شده .

اقتصاد انگلستان درسال ۱۹۶۰

سال گذشته اقتصاد انگلستان با مخاطرات بسیاری مواجه بود

سال گذشته برای اقتصادانگلستان سالی مشکل و پر فعالیتی بود در سراسر سال ۱۹۶۰ احتیاج بمواد خام برای صنایع انگلیس و همچنین تقاضا های مصرف کنندگان عادی انگلیس رو بافزایش گذاشت . درماه های آخر سال معمولا پیش بینی می شد که میزان تولیدات صنعتی پائین آمده و میزان کل واردات را نیز پائین خواهد آورد .

در اوایل سال ۱۹۶۰ نشانه هائی مبنی بر اینکه اقتصاد مورد تهدید فشار زیاد قرار دارد از قبیل‌افزایش شدید واردات و تقاضای داخلی زیاد برای کالا و نیاز فوق العاده‌به سرمایه برای سرمایه گذاری وجود داشت . دولت از دو خطر اساسی آگاه بود ـ اول تهدید وضع موازنه پرداختها در صورت ادامه افزایش میزان واردات بدون افزایش زیاد در صادرات و دیگری خطر تورم در صورتیکه افزونی تقاضا های‌داخلی منجر به زیاد شدن دستمزد ها و مخارج گردد لذا دولت نرخ بهره بانکی را به شش درصد بالا برد و از بانکها خواست که سپرده های اضافی بسپارند و محدودیتهائی بر معاملات قسطی تحمیل کرد . این محدودیتها در عرض سال باعث تخفیف در تقاضا در مورد انواع وسیعی از کالا و بخصوص انواع اتومبیل گردید .

با وجوداین محدودیتهای احتیاطی ۱۹۶۰ سال پیشرفتهای مثبت بود ازنظر خارجی قدرت‌لیره استرلینگ حفظ گردید . در پایان سال ذخیره‌ی طلا و پول خارجی انگلیس قوی‌بود در خود کشور نیز گرچه بتولید صنعتی فقط کمی نسبت بسال قبل افزوده شده تقاضای روز افزون صنعتی کم بود .

نسبت بکالا وجود دارد . وگرچه دستمزدها نیز بمیزان قابل توجهی در عرض سال افزوده شد هزینه زندگی بمقیاس بسیار ناچیزی بالا رفت . از همه مهمتر با وجود محدودیتهائی‌که در مورد اعتبار وجود داشت نشاط مبنی بر اینکه یکی از صنایع بزرگ انگلیس از قبیل فولاد ـ اتومبیل سازی یا مواد شیمیائی بخواهد در طرحهای بزرگ خود جهت سرمایه گذاری تغییری بدهد دیده نشد . در سال ۱۹۶۰ میزان افزایش صادرات و تولیدات

شرکتها

* شرکت سهامی صادراتی‌صاف برای انجام امور بازرگانی با سرمایه دو میلیون ریال بمدیریت آقایان قاسم دارابیها و محمدمهدی افتخاری رادو کاظم دارابیها تشکیل گردید .

* شرکت سهامی یکتا کاربرای انجام معاملات مجازو مقاطعه کاری ساختمان با سرمایه یکصد وهشتاد هزار ریال بمدیریت آقایان علی ضرغامی و حسین کریمی تاسیس شد .

* سرمایه شرکت سهامی برق مظفری میبداز یك میلیون و پانصد هزار به دو میلیون و یکصد هزار ریال افزایش یافت .

*سرمایه‌شرکت سهامی‌تجارتی ایران واشکوداز مبلغ پانصد هزار ریال به یك میلیون و پانصد هزار ریال افزایش یافت .

مسکوك‌طلاترقی نمود

معاملات مسکوك طلا جریان دارد ونرخ ها قدری ترقی نموده‌اند پهلوی ٦ ریال نیم پهلوی ۲ ریال ربع پهلوی ۲ ریال ژوژ قدیم ۱۰ ریال لیره عثمانی قدیم ۱۰ ریال عثمانی جدید ۱۰ ریال پنج مناتی ۳ریال وطلای شمش ۳ ریال ترقی نموده‌اند و آخرین قیمت انواع مسکوك دربازار آزاد بدینقرار بوده است :

پهلوی ۷۱٤ ریال نیم پهلوی ۳۶۲ ریال ربع پهلوی ۱۸٤ ریال ژوژ قدیم ۷۸۰ ریال ژوژ جدید ۵۸۰ ریال لیره عثمانی قدیم ۶۶۰ ریال لیره عثمانی جدید ۵۱۰ ریال پانزده مناتی ۱۵۰۰ ریال ده‌مناتی ۱۰۰۰ ریال پنج مناتی ۳۹۸ ریال بیست دولاری ۳٤۰۰ ریال دولار مکزیکی ۳۸۵۰ ریال شمش طلامثقالی ٤۳۷ ریال نقره قدیم ۱۰۸ ریال نقره جدید ۵۰ر۲۳ ریال

بازار ارز

بازار انواع ارز راکد است و معاملات زیادی صورت نمیگیرد . آخرین نرخ انواع ارز در بازارآزاد بدینقرار بوده است: دولار اسکناس ۸۱ ریال تلگرافی ۸۰ ریال پستی ۵۰ر۷۹ ریال پوند اسکناس ۲۳۰ریال تلگرافی ۲۳۵ ریال پستی ۵۰ر۲۲۳ ریال مارك نقد ۵۰ر۱۹ ریال حواله ۱۹ ریال فرانك فرانسه نقد ۱۷۰ ریال حواله ۱۶۶ ریال هزار لیر ۵۰ر۱۲ ریال ایطالیا نقد ۱۳۰ ریال حواله ۱۲۹ ریال فرانك سوئیس نقد ۱۹ ریال حواله ۸۰ر۱۸ ریال لیره ترك‌اسکناس بزرگ ۲۰ر۶ ریال حواله ۸۰ر۶ریال روپیه‌پاکستان۲۰ر۱۱ روپیه‌هندوستان ۵۰ر۱۲ ریال .

مزایده ومناقصه

* وزارت صنایع و معادن فروش کارخانه پنبه پاك‌کنی سمنان با کلیه اراضی‌متصرفی و ماشین‌آلات و ساختمان هاو ابزار کار خانه ، یدکیها و تجهیزات و وسائل و لوازم مربوطه تا ۱۷ر۱۱ر۳۹ .

* اداره کار پردازی وزارت کشاورزی خرید هفت هزار وسیصد متر لوله لاستیکی تا ۱ر۱۱ر ۳۹ .

* شرکت سهامی کارخانجات قند ایران ۳ دستگاه ماشین لوله پاك کنی تا ۲۳ر۱۲ر۳۹ .

*اداره کارپردازی‌وزارت کشاورزی خرید دویست و پنجاه تن کود گاوی خشك تا ۲۹ر۱۰ر۳۹

* بنگاه خالصجات نوکنی پانصد متر قریه علی آباد بهنام ورامین بانضمام کول کشی تا ۲۶ر۱۰ ۳۹

آگهی تشکیل مجمع همگانی فوق‌العاده

مجمع همگانی فوق‌العاده شرکت امپریال با مسئولیت محدود بمنظور انتخاب هیئت مدیره ساعت پنج بعداز ظهر روز چهارشنبه ۲۸ دیماه د رمحل شرکت واقع در خیابان سعدی شماره ۶۳۶ (ساختمان ثابت پاسال) تشکیل خواهد شد . بدین وسیله از کلیه آقایان شرکاء تقاضا می شود در روز و ساعت مقرر در جلسه مجمع حضور بهمرسانند

آ ـ ۳٤۳٤۹ شرکت امپریال با مسئولیت محدود .

آگهی دعوت

بنا به تصمیم هیئت مدیره مجمع عمومی عادی فوق‌العاده شرکت سهامی اجاق روشن ساعت ۵ بعد از ظهر روز شنبه ۱۵ بهمن ماه۱۳۳۹در محل شرکت خیابان فردوسی شماره ۶۳ تشکیل می گردد از صاحبان سهام‌دعوت میشود که‌درساعت مقرربرای حضوز درجلسه حضوربهمرسانند دستور جلسه . اصلاح مواد ۵ و ٦ اساسنامه .

آ ـ ۳٤۳۱۷ شرکت سهامی اجاق روشن

آگهی مجمع عمومی

مجمع عمومی شرکت سهامی بهروان در ساعت ۵ بعد از ظهر روز هفتم بهمن ۱۳۳۹ در محل شرکت سرای دلگشا تشکیل می گردد موضوع تغییر هیئت مدیره وانتخاب بازرس شرکت سهامی‌بهروان

آ ـ ۳٤۳۶۱

آگهی مناقصه خرید انواع آهن‌ورق سفید وسیاه

شرکت سهامی کارخانجات قندایران ۲۲ قلم انواع آهن ورق سفید وسیاه موردنیاز واحد های تابعه را از طریق مناقصه خریداری مینماید .

شرایط و مشخصات مربوطه د رقسمت بازرگانی شرکت(اداره معاملات داخلی) واقع در خیابان شاهرضا مقابل خیابان فرصت موجود بوده و پیشنهادات واصله تاروز ۱۰ر۱۱ر۳۹ پذیرفته میشود و در ساعت نه صبح روز بعد رسیدگی خواهد شد .

شرکت در مناقصه بمنزله قبولی کلیه شرایط مناقصه است .

آ ـ ۳۸۰۱۲ ۲ـ۱

آگهی مناقصه شماره ۱٤۶۲۲

اداره حسابداری کل انتشارات ورادیو دستمزد مونتاژ تهویه‌ساختمان جدید اداره کل انتشارات ورادیو را طبق نقشه ها ومشخصات‌مربوطه به مناقصه میگذارد داوطلبان شرکت درمناقصه میتوانند همه روزه تاآخر وقت اداری روز شنبه اول بهمن‌ماه ۱۳۳۹ برای دریافت مشخصات و شرایط مناقصه و ملاحظه نقشه‌هاي مربوطه بدایره دفتر این اداره‌واقع درمیدان ارك اداره کل انتشارات ورادیو مراجعه فرمایند .

رئیس‌اداره حسابداری کل انتشارات و رادیو

آ ـ ۳۸۰۱۰ ۲ـ۱

انتقال سالن آرایش و دوزندگی

ویدا از محل قدیم به‌خیابان شمیران سه‌راه تخت جمشید خیابان مزینی انتقال یافت . عالی‌ترین انواع آرایش زیرنظر متخصص اروپادیده وبهترین لباس فقط درسالن ویدا تلفن ۳۰۳۳۶۹

آ ـ ۳٤۰۲۷ ۵ـ۱

پارتی جدید

قپان های انگلیسی معروف اوری AVERY

۲۵۰کیلوئی و ۶۰۰کیلوئی

وارد شد

شرکت تجارتی ایران و انگلیس ـ خیابان‌فردوسی مقابل خیابان ثبت ـ تلفن ۳۰۲۷٤۱ ـ ۳٤۷۲۸

آ ـ ۳۸۲۲۰ «مؤسسه‌خروس»

آ ـ ۳۸۲۱۲

قابل توجه

صاحبان ساختمانهای بزرگ

ومشتریان محترم شرکت سهامی ترنو

باسابقه ده‌ساله‌ای که این شرکت در امور تهیه ونصب وسرویس وتعمیرات وبازدید فنی آسانسورها کسب نموده که منجر به‌فروش و نصب چندصد آسانسور درتهران وشهرستانها شده است اخیرامتوجه گردیده که کارخانه سازنده‌اچ‌انداس نه‌تنها در اثر تاخیر درساخت وتحویل آسانسورهای فروخته شده توسط این شرکت موجبات عدم‌رضایت مشتریان رافراهم مینموده بلکه ابدا به تذکرات‌این شرکت دررفع نواقص ساخت آسانسور و تطبیق آنها باآخرین اختراعات فعلی دنیا برنمی‌آمده است ودر نتیجه این شرکت مجبور شده است متاسفانه پس‌از فروش تعدادی آسانسور عدم همکاری خودرا باکارخانه سازنده اچ‌انداس اعلام داشته و مبادرت به‌اخذنمایندگی از :

کارخانجات معروف سازنده آسانسو رتی‌آل

بنماید اکنون این شرکت ازهرحیث مجهزو آماده بکار وامیدوار است‌بادرنظر گرفتن‌معروفیت کارخانه سازنده که در ساخت آسانسورهای خود ازآخرین‌اختراعات وترقیات فنی دنیا استفاده‌مینماید وهمچنین باتوجه به‌سابقه وتجربه این شرکت‌درامور

تهیه ونصب وسرویس وبازدیدفنی

ودارابودن متخصصین ومهندسین باتجربه‌داخلی وخارجی‌ولوازم‌یدکی کافی‌ازهرحیث بتواند رضایت خاطر مشتریان قدیمی وجدید خودرا فراهم نماید.

شرکت سهامی ترنو

چهارراه سیدعلی ـ تلفن ۳٤۵۷۵ـ۳٤۷۶۸

آ ـ ۳۸۰۲۲ ۳ـ۱

بعداز کتب آسمانی مفیدترین کتب برای راهنمائی بشر بیوگرافی است «آندره موروا»

سیمای شجاعان

اثر : جان گندی
رئیس‌جمهوری منتخب آمریکا

(۱۵)

تبدیل بفارسی
بقلم : ا . خواجه‌نوری

سه‌نفر از برجسته‌ترین رهبران پارلمانی ، که‌تاریخ دموکراسی آمریکا تاکنون نظیرشان را بوجود نیاورده‌است

ولی برای کسانیکه ، از یکطرف خود را مقید به پشتیبانی منافع و تعصبات منطقه خود می‌دیدند، واز طرف دیگر مصالح کل ملتو برطرف شدن جنك را می خواستند ، اتخاذ تصمیم کار دشوار و واقعا کشنده ای بود . زیرا میدانستند این عمل ملازمه با زیر پا گذاشتن چه بسا دوستی ها و پیمانها دارد ، و حتما سرشکستگی ها و شکست های غیر قابل احترازی‌در عرصه سیاست بدنبال‌خواهد آورد.

در آنزمان مجلس سنای دول متحده امریکامرکز میدان مبارزه شمال و جنوب قرار گرفته بود. چون جنوبی ها می دیدند جمعیت شمال‌بسرعت زیاد میشود ، وبنابراین‌درمجلس شورا اکثریت دائم التزایدی خواهند داشت. باین جهت تنها امید خود رابسنا بستند ،تا درآنجا بلکه قدرت و حیثیت‌خود را حفظ نمایند .

بهمین جهت هم بود که صحبت قبول ایالات دیگری ، در جزو و تعداد ایالات متحده ،موازنه رابین نواحی زراعتی ونواحی صنعتی برهم میزد . وهمچنین بین منطقه‌های برده‌فروشی، تعادل‌رامتزلزل می‌نمود .ازاین رو ،لوایح مربوط باین قبیل‌موضوع هادرنهایت سختی‌مورد مبارزه طرفین قرار میگرفت بطوریکه قسمت عمده نیمه اول قرن نوزدهم صرف این مبارزات گردید .

در ۱۸۲۰ قانونی گذشت که‌مین‌ومیسوری جزو ایالات متحده شناخته شود ، یکی از اینهاطرفدار آزادی‌بود و دیگری طرفدار برده فروشی . در ۱۸۳۶ و۱۸۳۷ آرکانزاس ومیشیگان ودره۱۸٤٥ و ۱۸٤٦ فلوریدا وایوا بموجب‌قانون بعضویت ایالات متحده درآمدند ،امادر ۱۸۵۰،موقعی که‌منطقه‌وسیعی بوسیله جنك میشیگان بدست آمد، حالت‌تعادل و مصالحه رابکلی بین شمال و جنوب برهم زد ، و موضوع اختلاف بین برده فروشی وآزادی‌رابحداعلی رسانید . در آنموقع‌تمام چشمها بطرف سنادوخته شده بود ، بخصوص بسه‌نفر ازبرجسته ترین رهبران پارلمانی ، که تاکنون تاریخ دمکراسی امریکا نظیرشان رابوجود نیاورده است یعنی کلی کالون ووبستر خودتان پس‌از خواندن شرح مبارزاتشان قضاوت خواهید کرد .

دانیل و بستر

درآن سوزسرمای شب برفی ۲۱ ژانویه ۱۸۵۰ برای پیرمرد علیل المزاجی ابدا مناسب نبود که‌در شهرواشنگتن ازخانه خارج شود .معذلك‌هنری‌کلی، نفس زنان ،وسرفه کنان ، وافتان وخیزان ،هرطور بود خودرا بمنزل دانیل وبستر رسانید . نقشه‌ای که‌درسر داشت این‌بود که«وحدت ملی »را ازخطر تلاشی نجات دهد . وبرای‌اینکاربطور قطع‌میدانست که‌بکمك ناطق زبر دست ورجل سیاسی شمالی‌ها ، یعنی «وبستر»احتیاج مبرم دارد. میدانست که یك لحظه وقت رانمیشود تلف کرد، زیرا بعداز ظهر همانروز پرزیدنت تیلر ازاعضای کنگره‌خواسته‌بود که‌کالیفرنیا را ، بعنوان یك‌ایالت آزاد ، بعضویت ایالات متحده امریکا بشناسند و تصویب کنند . و این کار عینا مثل نفتی بود که‌بروی آتش بریزند، شمالیها میگفتند چرا پرزیدنت هیچ‌صحبتی ازنیو-مکزیکو نکرده ؟وجنوبی‌ها قرولند میکردند که چرا راجع به‌تایید قانون بردگان فراری تکلیفی معین ننموده است ؟چرا راجع به‌منطقه کلمبیا وبرده فروشی آن نواحی ، وهمچنین راجع به‌یوتا ومرز تکزاس اشاره‌ای نشده ؟ خلاصه آتش خشم واختلاف داشت زبانه میکشید وهیولای زشت خصومت‌ها ظاهر میگردید .

هنری کلی ، که وارد باوضاع بود ، نقشه‌ای داشت که بطور مسالمت آمیز ،بار دیگر نگذارد آتش اختلاف وحدت ملی رابسوزاند . قریب یك ساعت ،درمحیط گرم وراحت خانه وبستر ، از نقشه‌اش بااو صحبت کرد ،تا بلکه دوتائی‌بتوانند باتفاق یکدیگر وحدت ملی رااز تلاشی نجات دهند. درتاریخ سیاسی امریکا کمتر ملاقاتی بین دو نفر میشود یافت که نتیجه‌اش برای کشور تااین اندازه مهم وموثر بوده ، وحاصلش برای هریك‌ازخود آنها باین شدت مختلف ومتضاد گردیده باشد . چون مصالحه نامه ۱۸۵۰ ،که‌حاصل صحبت آنشب آنها بود، شهرت مصلح بودن کلی راتقویت کرد، ویك نشانی برنشانهای افتخارش افزود ، ولی پشتیبانی ومعاضدتیکه دانیل و بستر دراینکارنمود ودر واقع عامل موثر توفیق این مصالحه گردید، موجب شد که‌منفوریت عامه پیدا کند ، وقریب‌نیم قرن مورد طعن و لعن عمومی واقع گردد ، وحقیقتا شهید این سیاست شود .

مردیکه هنری کلی درشب زمستانی بسراغش رفت یکی‌از برجسته‌ترین وفوق‌العاده ترین قیافه های سیاسی تاریخ امریکا بود .

دردوره ماهمه از کوچك و بزرك دانیل وبستر رااز روی داستان افسانه‌ای‌وینیت بنت میشناسند که چگونه برای‌دفاع روح جبزاستون باشیطان‌در افتاد . ولی خودش ،درزمان‌حیاتش ،مکرر از روی حقیقت باشیاطین همدوره خود جنگید ،ودر بعضی از آن جنك‌ها هم شکستهای فاحشی نصیبش شد یکی‌ازدوستان وبستر در وصفش نوشته «این مرد مخلوطی بود از قدرت وضعف ،ترکیبی‌بود ازنوراعلی وخاك زمین» یا چنانکه امرسن میگوید ، او مردیست بزرك که‌مقصودهائی کوچك دارد راجع به بزرگی او جای هیچ تردید نیست ،قیافه‌اش قیافه‌یك‌مرد‌بزرك بود ، گفتارش مثل یك‌مرد بزرك بود، وبااومثل یك‌مرد بزرك رفتار میکردند ، بعلاوه خودش هم اصرار داشت باینکه مردی بزرك‌باشد . باوجود تمام خطاها وشکستهایش ،باید گفت که دانیل و بستر یکی از پرهنرترین قیافه‌های پارلمانی امریکا بشمار میرود . قصدم این نیست که‌در فن جلب مردم و تنفیذ یك عقیده‌ای درعامه بی نظیر بود . نه‌واقعا هنر «هنری‌کلی» دراین فن خیلی بیشتر از آن بود که‌می‌نمود . نمیخواهم بگویم که‌دربیان فلسفه حقیقت حکومت هازبردستی فوق‌العاده‌ای‌داشت ، نه‌کالون دراین مباحث خیلی ازاوبرتربود . هنر فوق‌العاده و بستر بیشتر دراین بود که‌میتوانست ایجاد وحدت نماید و لزوم‌یگانگی رادر بین ملت امریکا باوج‌درخشندگی برساند ،و این احساسات را که‌در قلب‌هرامریکائی خوابیده بود بیدار کرده و بهمه سرایت دهد .

قدرت بیان وبستر فوق‌العاده‌بود . بطوریکه بجرئت‌میشود گفت اونه تنها بهترین نطاق سیاسی وقضائی عصرخودش محسوب میشد ، بلکه‌بهترین ناطق تمام ادوار دمکراسی مابشما میرود . از همان اولین نطقی که‌برعلیه‌جنك ۱۸۱۲ در کنگره‌ایرادکرد توجه تمام نمایندگان رابخود جلب نمود .

یکی ازدانشمندان جوان هاروارد پس‌ازشنیدن مدافعات و بستر در قضیه دانشکده دارموت ، مینویسد «من‌هرگز درتمام عمرم باین شدت تحت تاثیر یك سخنرانی واقع نگردیده بودم .سه یا چهار بار حس میکردم که‌خون‌چنان‌بشقیقه‌هایم‌فشار می‌آورد که‌نزدیك است پیشانیم بترکد .من بکلی‌از خودبیخود شده بودم . .»

همچنین موقعیکه ،درجواب تهدیدات‌سناتورهین (سناتورکارولاینای جنوبی) ،مردم راباتحاد دعوت میکرد ، عبارتی دارد که‌بعدا وردزبان تمام بچه‌های مدرسه گردید ، میگفت‌شعارمابایداین باشد:«آزادی واتحاد ،برای حال وهمیشه ،توام و تفکیك نشدنی» شیوه بیان و بستر خیلی آهسته بود ، کلمات را شمرده وآرام‌بیان میکرد ، بطوریکه حد متوسط‌صد کلمه دردقیقه بیشتر نمیگفت . ولی آنهاراچنان باصدای گرم خوش آهنگی بیان میداشت ، وبطوری مطالبش سنجیده ومطمئن وجذاب بود، که‌همیشه عده زیادی تماشاچی برای دیدن قیافه آراسته و بیانات جالب او بسنا میشتافتند .

البته نطقهایش رابانهایت دقت تهیه میکرد. ولی خیلی بندرت ازروی نوشته‌میخواند .مشهور است که‌او قادر است نطقی رابدون نوشتن ، درمغزش تهیه کند، وبدون کمك مداد و کاغذ ،کلمه بکلمه آنرا اصلاح نمایند ، واصلاح شده آنرابا بیان فصیحی بیرون دهد .

بدون شك قیافه ووجنات بسیار قابل توجهش یکی‌از مهمترین عوامل قوه نفوذش بود ،زیرا کافی بود انسان باونگاه کند تافوری احساس نماید که این‌مرد برای حکومت برآدم ها خلق شده است .

گرچه قامتش قدری‌کمتر ازششش‌پابلندی داشت، ولی‌شانه‌های بسیارخوش ترکیب ومقتدرش،علیرغم باریکی اندامش ، یك نوع‌منش‌بسیار باوقار و گیرنده‌ای‌باومیداد .بااینهمه فراموش نشدنی تراز همه چیزش چهره‌اش بود که کارلایل به بهترین‌وجهی تعریف‌کرده‌است :« رنك پخته صورتش ،توام‌بابی نظمی وناهمواری‌خطوط چهره‌اش ،باچشمانی تیره وآرام که در زیر ابروانی قوی و پرپشت‌میدرخشید عینا شبیه اخگر درخشانی بود که‌درکوره گداخته‌ای منتظر فوتیست تاشعله‌ور گردد .مخصوصالبهای درشت کاملا بسته‌اش استحکام و قدرت خاصی به‌وقارش میداد . یکی دیگراز معاصرینش‌مینویسد وبستر یك دروغ مجسم است چون هیچ‌مرددیگری نمیتواند باندازه او بزرك جلوه کند »

واقعا هم دانیل و بستر به‌آن عظمتی که جلوه میکرد نبود . یعنی نقصش‌این‌بود که‌معتقدات اخلاقیش همطراز سایر ملکاتش پرورش نیافته بود

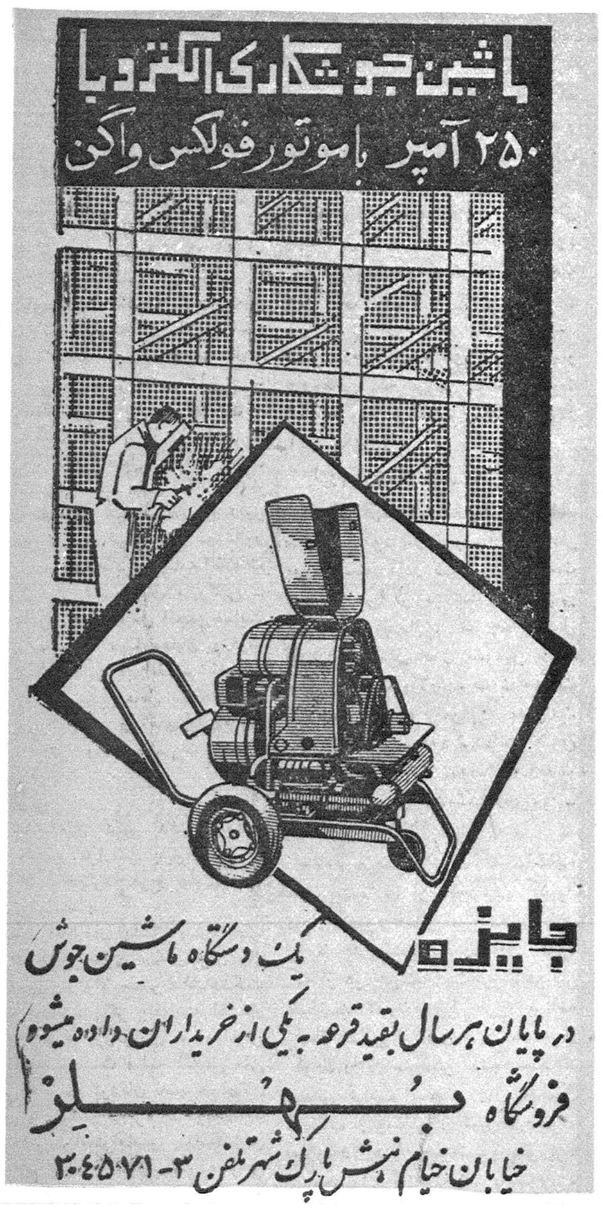

بتول و عبدل !
دو قهرمان عشق و زندگی و حادثه
روزجمعه دراطلاعات هفتگی

NAGHARE
نقاره
کانون اندیشه‌های نوین
بابتکار کمال الدین مستجاب الدعوه

گهی شهرداری تهران

شهرداری تهران محلی برای استخدام ندارد . تقاضا می شود از مراجعه به شهرداری برای استخدام خود داری نمایند .
رئیس کل کارگزینی ـ صفاییا
آ ـ ۳۸۲۵٦

تقدیر از جراح عالیقدر جناب آقای دکتر محمد حسین منصور

در اثر بی احتیاطی رانندهای که مرا زیر گرفت استخوان های ساق پا ولگن خاصره اینجانب‌بوضع بسیار عجیبی شکسته و وضع‌عمومی بدنم نیز بسیار وخیم بود آقای دکتر منصور با زحمات شبانه روزی و جراحی های متعدد که با کمال استادی انجام دادند مرا از مرك نجات داده وساق پایم را که‌قطع شده وامیدی به بهبودی آن نبود معالجه نمودند بطوری که حتی‌پایم یك میلیمتر هم کوتاه و بلند نشد وظیفه خود میدانم اززحمات ایشان تشکر و قدردانی کرده و ترقیات روز افزون ایشان را در عالم‌پزشکی از خداوند آرزو کنم. محمودبرومند

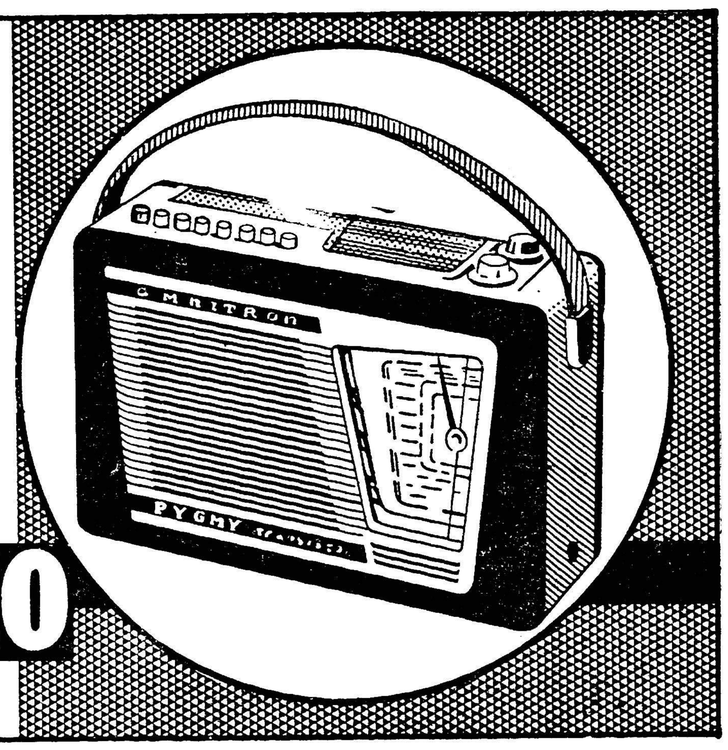

آ ـ ۳۸۲۲۸

از امشب در سینما متروپل
شاهکار عشقی، جنگی ـ قهرمانی‌وپرهیجان سال

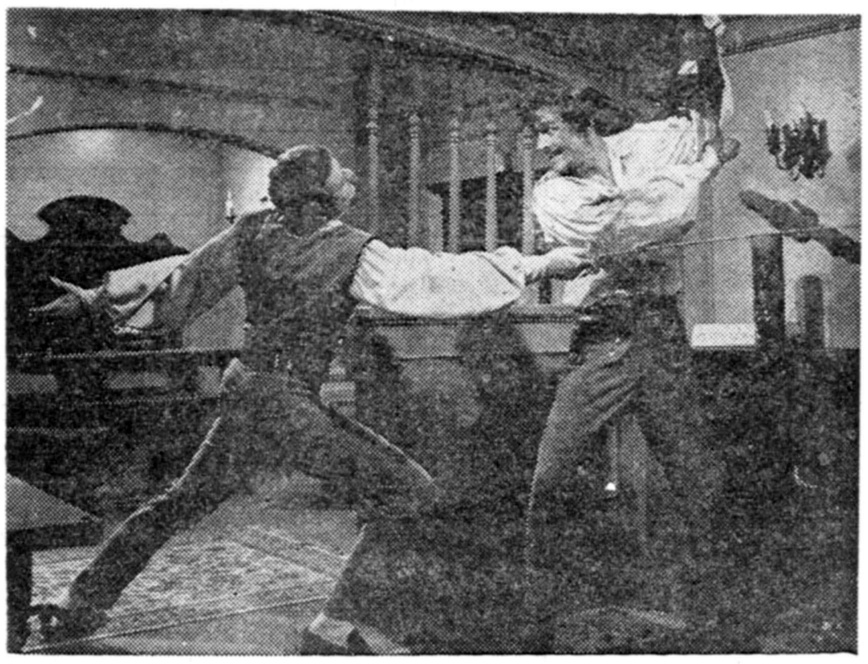

جنگجویان دریا (کشتی نفرین شده)
وایداسکرین ـ رنگی ـ دوبله بفارسی

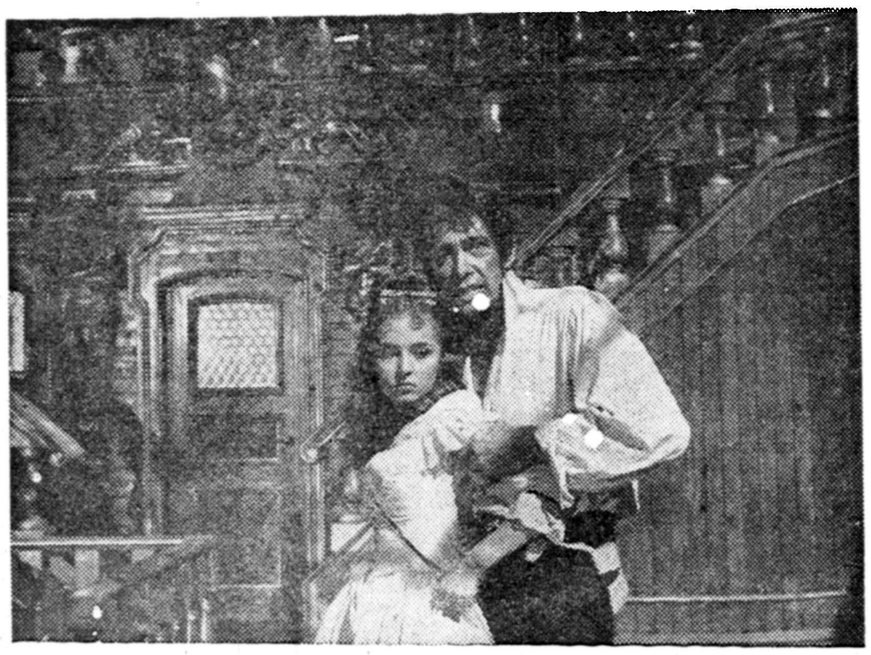

باشرکت: فرانك لاتیمور ـ آناماریا ساندری
شروع: ۱۰٫۳۰ صبح ـ ۲٫۳۰ ـ ٤٫۳۰ ـ ٦٫۳۰ ـ ۸٫۳۰ بعدازظهر

علیاحضرت فرح پهلوی ریاست انجمن ملی حمایت کودکان را پذیرفتند

بقیه از صفحه اول

در ساعت پنج بعد از ظهر دیروز اعضای هیئت مدیره انجمن ملی حمایت کودکان در کاخ اختصاصی حضور یافته و جلسه ای در حضور علیا حضرت فرح پهلوی ملکه ایران و والا حضرت شاهدخت اشرف پهلوی تشکیل دادند .

اعضای هیئت مدیره انجمن ملی حمایت کودکان که در این جلسه حضور داشتند عبارت بودند از : آقایان سناتور دکتر متین دفتری - دکتر جهانشاه صالح وزیر بهداری - سپهبد علوی مقدم وزیر کشور - بهبهانیان مدیر عامل بنیاد پهلوی دکتر آشتیانی مدیر عامل بنگاه‌حمایت مادران - دکتر هبا س‌نفیسی دبیر کل شیر و خورشید سرخ -سناتور عباس مسعودی مدیر روزنامه اطلاعات علی وکیلی رئیس اطاق بازرگانی - دکتر دفتری مدیر عامل انجمن‌حمایت کودکان - دکتر دیبا معاون وزارت بهداری - دکتر ابوالقاسم نفیسی دکتر موتمنی مدیر عامل بنگاه‌حمایت مادران و نوزادان و آقای علی‌ایزدی رئیس دفتر والا حضرت اشرف پهلوی .

گزارش

ابتدا آقای دکتر دفتری مدیر عامل انجمن گزارشی باین شرح به عرض علیا حضرت فرح پهلوی ملکه ایران رسانید :

باکسب اجازه‌از پیشگاه‌مبارك علیا حضرت فرح پهلوی ملکه ایران واز حضور مبارك والا حضرت شاهدخت اشرف پهلوی چاکر بانهایت افتخار از این همه بزرگواری و مباهاتی که باقبول ریاست عالیه انجمن ملی ایرانی حمایت کودکان نصیب‌نونهالان کشور و هیئت مدیره فرموده اید شایسته‌تر ی‌احترامات‌و سپاسگذاری را تقدیم پیشگاه مبارك نموده واین مرحمت رابرای عموم فرزندان و مادران ایران موهبتی عظیم می شمارد ..

انجمنی که امروز بر حسب اراده مبارك خدمتگذاران آن شرف حضور یافته اند پایه و بنیادش در ۱۲سال قبل به اراده اعلیحضرت همایون شاهنشاه وتبعیت ازنیات پاك وخیر-خواهانه والا حضرت شاهدخت‌اشرف پهلوی بوجود آمد و افتخار دارد که در یکی از بحرانی ترین ادواری که جان هزاران کودك و مادر در اثر آتش خانمانسوز جنگ جهانی دوم دستخوش مرگ و زوال بود منشاء خدمات واثرات قابل ملاحظه گردیده است .

در تاریخ ۱۱ سپتامبر ۱۹٤٦ بود که مجمع عمومی سازمان ملل متحد برای دستگیری از این گروه ماتم زده تصمیم گرفت سازمانی برای کمك فوری بآنها بوجود آورد .

برنامه های طولانی

چون اقدامات بین المللی حسن اثر بخشیده اند لذا مجمع عمومی بسال ۱۹۵۰ مصمم شد علاوه برکمك های فوری برنامه هائی با مدت طولانی تر برای رفاه حال این‌طبقه اجرا نماید و از این رو طرح های مخصوصی برای مدت سه سال به موقع اجرا درآمد .

از آنجا که اینگونه اقدامات‌همیشه از قلوب پاك الهام میگیرد نتایج حاصل از این برنامه سازمان ملل را برآن داشت که در سال ۱۹۵۳ تصویب نماید که سازمان یونیسف بطور مستمر برنامه های مخصوصی در راه بهبود حفظ سلامت کودکان بموقع اجرا گذارد .

همزمان با این اقدامات بین‌المللی در ایران نیز تحت ریاست عالیه والا حضرت شاهدخت اشرف پهلوی با گرد آوردن گروهی از اشخاص علاقمند و جمع آوری اعانات ابتداء بنام «کمیته ایرانی یونالك» اقدامات موثر و سودمندی برای رفاه حال مادران و کودکان نیازمند صورت گرفت تا آنکه در سال ۱۳۳۱ رسما بموجب اساسنامه مصوب سازمانی بنام «انجمن ملی ایرانی حمایت - کودکان» تشکیل و به ثبت رسید وبا اعلام پیوستگی خود بسازمان‌بین-المللی کمك بکودکان از یك سوموجب جمع آوری کمك های ی‌داخلی و از جانب دیگر واسطه جلب دریافت و توزیع کمك های مفید بین المللی از طریق یونی‌سف و غیره گردید.

فهرست اقدامات

تا کنون به تناسب بسط و توسعه نیازمندیهای کودکان برنامه های مختلفی بدین شرح :

۱-بهداشت مادر و کودك
۲-تغذیه در مدارس
۳-ایجاد کارخانه شیر پاستوریزه تهران وشیراز
٤-ریشه کنی مالاریا
٥-مبارزه با بیماریهای مقاربتی
٦-تلقیح ب . ث.ژ

با همکاری مشترك‌وزارت‌بهداری ویونیسف در دست‌اجراواقدام می-باشد که جمع کمکهای دریافتی‌از یونیسف برای این منظور ها بالغ‌بر ٥ میلیون دلار میگردد .

درطی این مدت انجمن توانسته است با شناساندن ارزش واقعی کودك یك نوع همکاری نزدیك در بین کلیه موسساتی که‌درراه‌سلامت وحمایت اطفال قدم‌بر میدارندبرقرار نموده و موجباتی فراهم سازد که باکمك وزارت بهداری . شیر و خورشید سرخ ایران . سازمان شاهنشاهی خدمات اجتماعی‌و دیگر سازمانهای علاقمندقریب۲٦۰ مرکز بهداشتی درسراسر کشور دائرشود که ۳۵۰۰۰ کودك در تحت مراقبت بهداشتی گرفته و احتیاجات این مراکز را از لحاظ لوازم فنی - شیر - صابون - انواع ویتامین و داروهائی که برای حفظ سلامت آنهاضروری‌میباشدبرایگان‌دراختیار آنها بگذارد .

لزوم تربیت کادر

هدف دیگری که در راه حفظ سلامت کودکان پیوسته موردنظر بوده است کادر لازم برای خدمت در این مراکز میباشد با تاسیس آموزشگاه بهیاری که چندی قبل فارغ التحصیل های سومین دوره آن از دست والاحضرت شاهدخت اشرف پهلوی موفق بدریافت گواهینامه های خود شده‌اندتاکنون ۱۰۸ بهیار تربیت نموده که‌درنقاط مختلف مشغول خدمتگذاری می - باشند .

باید بعرض برساند که متاسفانه عده بیشماری از کودکان کشور دچار کمبود غذائی میباشند از این رو تا حد مقدور بکمك این گروه که از هر جهت‌به‌آفت‌حیوة‌نزدیکتر میباشند شتافته وبا طرح برنامه کمك غذائی تاکنون چهار صدهزار کودك را در سراسر کشور سالیانه بمدتی قریب یکصد روز مشمول استفاده از یك لیوان شیرگرم‌نموده بعلاوه ۲۵ هزار جیره‌شیرپاستوریزه از محصول کارخانه شیرپاستوریزه تهران را د ربین گروههای مختلف توزیع مینماید که تنها ارزش این قلم از برنامه درسال بالغ بر ۳۵ میلیون ریال میشود .

از طرف دیگر برای کمك‌بیشتر بگروه مستمند تر و در عین حال تعلیم و آشنا ساختن خانواده ها بروش غذائی متعادل و ارزان‌باکمك وزارت فرهنك در حدود ده هزار کودك در نقاط بلوچستان و بنادر وکردستان روزانه از یك وعده‌غذای رایگان استفاده میکنند و همچنین به سیصد مادر حامله و شیرده نیز از طرف انجمن و شیروخورشید روزانه یك وعده غذای گرم داده میشود . بالاخره برای آنکه در موضوع بروع تغذیه تدابیر اساسی اتخاذ شود طرحی برای‌ایجاد کمیته ملی تغذیه تهیه وبدولت پیشنهاد نموده که مورد تصویب قرارگرفته واینك از طرف وزارت بهداری با جدیت در این باره اقدام میشود.

وتوجهی که علیا حضرت باین امر مهم ابراز میفرمایند بچاکر اجازه طول کلام را داد لکن چون ذکر کلیه اقدامات یانیازمندیهای این گروه موجب تفصیل بیشتری می-باشد با کسب اجازه چند جزوه و گزارشی که‌نمودار هدف ها - احتیاجات و اقدامات معموله میباشد تقدیم داشته و در خاتمه امیدوار است در تحت توجهات اعلیحضرت همایون شاهنشاهی وارشاد وعنایات علیا حضرت ملکه محبوب وسر - پرستی والاحضرت شاهدخت‌اشرف پهلوی در آینده قدمهای مفید تری در رفع نیازمندیهای کودکان که بنیان گذار ایران فردا میباشند برداشته شود .

روز کودك

به پیروی ازسنت های بین‌المللی هرکشوری برای تجلیل از کودك روزی را تعیین نموده است که انجمن ملی ایرانی حمایت‌کودکان در نظر گرفته این مراسم را درروز نهم آبانماه که مصادف با ولادت مسعود ولایت عهد عظمی است برگزار نماید و از این رو برارزشی که کودك در اجتماع امروزی ما دارا میباشد میافزاید .

بیانات علیاحضرت فرح

پس از پایان گزارش دکتر دفتری علیاحضرت ملکه فرح بیاناتی باین شرح ایراد فرمودند :

بسیار خوشوقتم که‌پیوسته می‌بینم و میشنوم موسسات خیریه‌که تحت‌نظر والاحضرت کار میکنند هر یك بنوبه‌خود نمونه‌کاملی‌از مظاهر انسانیت وبشر دوستی می‌باشند

کاملا عقیده دارم که توجه به‌بهبود وضع زندگی اجتماعی و حفظ سلامت کودکان تنها ازراه‌جلوگیری ازتفرقه‌مساعی وتمرکز کار های مربوط‌باین امر می‌باشد .

این وظیفه را که در عین حال بسیار سنگین است با کمال خوشوقتی قبول میکنم ولی باید از تجارب وعلاقمندی والاحضرت هم کاملا استفاده شود بنابراین میل دارم والاحضرت کماکان کار ها و تشکیل جلسات ، بخصوص مسئله تمرکز فعالیت ها رازیر نظر خودشان داشته‌ودر انجام این مهم‌بمن کمك نموده ودر جریان اقدامات بگذارند.

امیدوارم باعنایت مخصوص اعلیحضرت نسبت‌بحفظ‌سلامت و اتخاذ تدابیری که برای رفاه‌و حمایت کودکان‌ضروری می‌باشد قدم های بلندتری برداریم.

از آقایان می‌خواهم که با تهیه پیشنهادات‌لازم‌وعلاقمندی کامل راه وصول باین‌مقصود راآماده بکنند .

بیانات علیا حضرت فرح که حاکی از توجه و عنایت خاص ایشان در راه تامین زندگی باسعادت کودکان معصوم کشور بود باابرازاحساسات اعضای هیئت مدیره انجمن روبرو شد .

آغاز مذاکرات

در اینموقع مذاکراتی پیرامون هدفهای انجمن حمایت کودك و طرقی که بتوان خدمات موثرتری بکودکان کشور نمود بعمل آمد .

آقای دکتر صالح‌معروض داشت: یکی از خدمات پر ارزش موسسه بین‌المللی یونیسف بکودکان‌ایرانی این بودکه کارخانه شیرپاستوریزه را بخرج خودبوجود آورد که درآمد آن‌اختصاص‌بکودکان کشورداشته باشدوبامروالاحضرت‌شاهدخت‌اشرف پهلوی پانزده در صد از محصول‌آن مجانا بین اطفال مستمند تقسیم و بقیه بنفع کودکان کشور بمعرض فروش گذاشته شد. متاسفانه‌اخیرا این کارخانه ازوزارت بهداری به وزارت کشاورزی و سپس بسازمان برنامه‌واگذار شده وگویا گفته می شود که در نظر است به تجار فروخته شود واین نقض غرض‌است.

در این باره مذاکرات مفصل صورت گرفت‌ودرنتیجه مقرر گردید که تیمسار سپهبد علوی مقدم وزیر کشور وآقای دکتر صالح وزیر بهداری در هیئت دولت موضوع را مطرح و ترتیب واگذاری مجددآن بوزارت بهداری داده شود درنتیجه نظر اصلی تامین گردد .

سپس درباره تامین بودجه کافی برای کارهای انجمن بحث بمیان آمد و چند نفر از آقایان صحبت کردندو قرار شد تیمسار سپهبد علوی مقدم وزیر کشور درمورد عواید مربوط به خیریه شهرداریها بررسی و اقداماتی بنماید که با افزایش آن کمك موثری به انجمن بشود .

موضوع دیگری که در حضور علیا حضرت فرح پهلوی مطرح گردید موضوع تربیت کادر لازم برای موسسات خیریه و بهداشتی کشور بود. در اینمورد نیز تصمیم گرفته شد که آموزشگاه بهیاری توسعه داده شود و نظیر آنچه در تهران وجود دارد در مراکزاستانها دایر گردد .

سئوال علیا حضرت ملکه فرح

در اینموقع علیا حضرت ملکه سئوال فرمودند که در تهران چند اندرزگاه وجود دارد ؟

آقای دکتر دفتری بعرض‌رسانید که در تهران ۳۲ اندرزگاه وجود دارد و همه روزه بمادران باردار و کودکان ضمن اندرز و راهنمائی کمك هائی هم از قبیل دادن شیر خشك وویتامین و بیسکویت انجام میدهند .

علیا حضرت فرح پهلوی سپس فرمودند : چه خوب بود که میشد یك وعده غذای گرم هم علاوه بر شیر بدانش آموزان بی‌بضاعت داده میشد چون بسیاری از کودکان در دبستانهای جنوب شهر در مضیقه زندگی هستند و احتیاج به تغذیه صحیح دارند باید برای آنها فکری انجمن بیاندیشد .

آقای عباس مسعودی در اینمورد بعرض رسانید که توجه علیاحضرت بتغذیه دانش آموزان بسیار باعث اهمیت است و باتماسی که‌سازمان که یك کودك با موسسه خیریه‌کاره داشت آن موسسه آمادگی خودرا برای دادن یك وعده غذای گرم‌به دانش آموزان دبستانهای‌جنوب شهر اعلام نمود و فرهنك تهران هم‌آماده بود که آشپزخانه و رستورانهای لازم را دایر کند و اکنون بااجازه وامر علیا حضرت مقتضی است این نظریه تعقیب و اجرا گردد .

آقای دکتر دفتری اظهار داشت: در اینمورد لازم است شش درصد مخارج را تامین و بموسسه «کاره» برای‌هزینه‌های اداری‌اینکارپرداخت کنیم .و هنوز در اینموردنتوانسته‌ایم موافقت‌وزارت فرهنك را در تامین این بودجه جلب نمائیم .

در پایان این جلسه طرق مختلف ازدیاد درآمد جمعیت بررسی شد و مقرر گردید که یك کمیسیون برای تغییر اساسنامه که ریاست عالیه انجمن‌بعلیاحضرت ملکه‌واگذار گردد و کمیسیون دیگری برای بررسی طرق‌مختلفی که‌بتوان درآمد جمعیت رابطور ثابت افزایش داد تشکیل شود . جلسه در ساعت شش بعد از ظهر پایان یافت .

از دو طرف ضبط میکند بمدت شش ساعت . بجای آمپلی فیکاتور میتوان استفاده نمود . دارای سه سرعت ومیکروفون دینامیک . فیلم آن که بانتها برسد خود بخود برمیگردد . توأما از رادیو ومیکروفون ضبط میکند . از گرام و میکروفون هم توأما ضبط میکند ، دارای دو چراغ راهنما نیز میباشد و جای بلندگوی اضافه هم دارد

نماینده انحصاری : بوذرجمهری ، سرای محمدی جواد حریریان تلفن ۲۷٦٦۷

امشب در

سینما حافظ

رونالد شاینر

شیرین تر از همیشه

کمدی تر از گذشته

درفیلم

شتر دیدی ، ندیدی

(دوبله بفارسی)

وبا شرکت بزرگترین هنرمندان سینمای انگلستان

این فیلم کمدی پراز نشاطی است که خاطره بهترین فیلم های کمدی نمایش داده شده را درخاطره‌ها زنده مینماید

آ- ۳۸۲۷۲

شما از فروشنده :

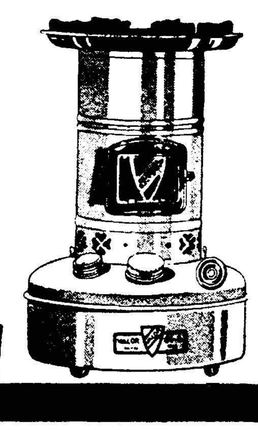

فقط

والور S ٦٥

VALOR

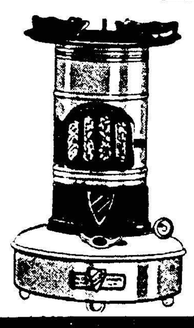

VALOR

و تنها

والور G ٦٤

را بخواهید و اوهم خوشحال است که جنس خوبی را انتخاب کرده اید و همیشه راضی خواهید بود

تبلیغات سینما

آ- ۳۸۲۸٤

عبور از پنج قاره

نوشته : هوشنگ رحیمی
دانشجوی دانشکده حقوق

باید اداره شهر با مردم باشد

مردم باید بدانند عوارضی که میپردازند بچه مصرفی میرسد

بنظرمن شهرداری باید ترتیبی بدهد که علاقه تمام افراد یك شهر رانسبت بامور آن جلب نماید وقسمتی از امورشهروشهرداری رانیز بدست خود مردم بسپارد. فلسفه انتخاب اعضاء انجمن شهرداری هم روی این اصل است که افرادبشخصه در امور شهر خود دخالت نموده و بدین ترتیب آنرا باجدیت و علاقه‌ای که منتج به پیشرفت امور میباشد انجام دهند.

شهرداری باید با وسائل مختلف مخصوصا با انتشارنشریه هائی که حاوی مداخل و مخارج و خدمات و اصلاحات خود درعرض هر ماه میباشد افراد رانیز در جریان کار بگذارد و بدین وسیله این تفاهم را درآنان بوجود آورد که کلیه امور و اصلاحات شهر در اثر عوارض ومالیاتی است که از افراد گرفته میشود مثلا برزگر کارگر و کارمندی که متوجه این امر بشود که با مصرف یك بسته سیگار یاچای و یا یك کیلو قند یاباخرید یك بلیط سینما مبلغی مالیات می‌پردازدتابمصرف عمران و آبادی شهر وکشورش برسد بالطبع بیش از پیش تشویق خواهدشد تابیشتر در حفظ و حراست مظاهر و ثمره این مالیات و عوارض که همان اقدامات و اصلاحات شهرداری باشد بکوشد و با دیده احترام نسبت به آن بنگرد.

متاسفانه اجتماع مابیش از هرچیزی بیك اصول تربیتی صحیحی نیازمنداست که باید دستگاه رادیو و تلویزیون و مخصوصا مطبوعات، بادرج مطالب تربیتی در اصلاح این نقیصه بزرك بکوشند و هدفشان این باشد که در تك تك افراد ایمان راسخی در پیوستگی سعادت افراد بسعادت دیگران ایجاد نموده و راه و رسم زندگی نوین وطریق پیمودن راه خوشبختی برای رسیدن بفردای زیباو روشن‌تری رانشان دهند تافی‌المثل کودك گریزپای دبستانی با تیغ‌نیز بجان نیمکت مدرسه نیفتد و یا فلان جوان زود رنج احساساتی روی یك رنجش جزئی از کمك‌راننده اتوبوس روکش صندلی ماشین‌را دچار قهر و غضب خودنسازدو یافلان آقای بیکاری که روی نیمکت کنار خیابان لحظه‌ای می نشیند باتراش و خراش تخته های آن که فقط و فقط بخاطر رفاه و آسایش او و امثال او گذاشته شده‌است صرف وقت نفرماید.

از عوامل عمده دیگر درایجاد یك شهر خوب پس از آشنائی افراد باقدامات و رقم دخل‌وخرج شهر و علاقمند نمودن آنها بامور شهرداری در دسترس قرار دادن مراجع رسیدگی به شکایات آنها میباشدو برای اینکار باید صندوق های متعددی از طرف شهرداری در نقاط مختلف که در دسترس عموم باشد نصب گردد و در صورت امکان در جنب دکاکین نانوائی و قصابی و غیره قرار بدهند تاهرکس شکایت یا پیشنهادی داشته باشد بسهولت نوشته و در آن صندوقها بریزد (کما اینکه ایجاد چنین صندوق هائی برای شرکت واحداتوبوس رانی در داخل اتوبوسها و حتی برای اداره راه‌آهن دولتی در داخل واگنهای راه آهن بینهایت ضروریست تامسافران شکایات وتشویقات خودرا ازکارکنان این موسسات در آنها بریزند)

شهرداری با ایجاد و فراهم آوردن اینگونه عوامل ووسائل باید برای هردستوری که صادر میکند ضمانت اجرائی آنرانیز متذکر گردد و سایر افراد رانیز مکلف باجراء و ضمناناظر دراجرای آن قرار داده وبدین ترتیب ازتخلفات جلوگیری بعمل آورد

شهرداری باید این حق را بعموم بدهد و این نیرو را در آنها تولیدنمایدکه‌من غیرمستقیم دراجرای احکام‌و دستورات‌صادره از طرف شهرداری نظارت کرده وبدون لحظه‌ای معطلی باعشق وعلاقه و اطمینان کامل انتقادات خودرا بگوش مسئولین امور رسانده وازکارهای خوب‌قدردانی وتشویق نماید.

شهرداری و مردم

عنوان بحث تازه ستون کرسی آزاد است . شماهم لطفا با ارسال نظرات خود دربحث جدیدما شرکت کنید

یك پروفسور ایتالیائی

بطلان تئوری انشتین ثابت شد

برخلاف نظر انشتین سرعت نور درمحیط‌های مختلف متغیراست

ترقیات علمی

قبلا اطلاع دادیم که پروفسور مارکوتودشینی که در مرکزبیو‌ـفیزیك برگام (ایتالیا) کار می کند اعلام‌داشته است که تئوری انشتین در مورد ثبات سرعت نورباطل است. اینك اطلاعات تازه ای در این زمینه که‌در جهان‌علوم با توجه خاصی مورد بررسی‌قرارگرفته است بنظر خوانندگان میرسد.

پروفسور مارکوتو دشینی که از دانشمندان مشهور ایتالیائی استو در مرکز بیو‌ـفیزیك برگام (ایتالیا) کار می کندامروز طی‌یك کنفرانس‌مطبوعاتی در مورد بطلان‌تئوری‌انشتین‌که میگوید نور در محیط های مختلف دارای سرعت ثابتی است اطلاعات تازه ای بروزنامه نگاران داد.

پروفسور مارکوتو دشینی ادعا کرد که تئوری جدیدش بر پایه‌نسبیت کلاسیك گالیله قرار دارد. این‌تئوری حاکی از آن است که سرعت نور با محیطی که از آن عبور می کند ترکیب می شود و برفرکانس آن در حالیکه طول موج آن ثابت است اضافه می گردد. پروفسور ایتالیائی افزود آزمایشهائی که من انجام داده ام تئوری نسبیت کلاسیك گالیله راتائید می کند.

پروفسور مارکوتودشینی‌خاطرنشان ساخت که تئوری انشتین می گوید سرعت نور در محیط های مختلف چه ساکن و چه متحرك ثابت است در حالیکه آزمایشهای جدید عکس آنرا ثابت می کند. پروفسور تودشینی آزمایش خود را در مورد بطلان تئوری انشتین را بدین نحو شرح داد:

عبور نور ازلوله‌آب

وی یك اشعه نورانی مونوکروماتیك را از آب داخل یك لوله عبور داده و مشاهده کرده است تا زمانیکه مایع ساکن است سرعت نور نیز ثابت میماند ولی برعکس وقتیکه آب داخل لوله حرکت کند سرعت نور را نیز سریعتر می کند. وی افزود در این آزمایش هرچند که برفرکانس‌افزوده شده‌ولی طول موج تغییر نکرده است.

آزمایشهای پروفسورمارکوتودشینی توجه محافل علمی ایتالیا و جهان را جلب کرده است و هم‌اکنون‌دانشمندان جهان از پروفسور تودشینی تقاضا کرده اند که اطلاعات‌بیشتری دراطراف تئوری خود در مورد سرعت نور که موجب بطلان تئوری انشتین در این باره شده است در اختیار آنها قرار دهد.

پس از انتشار نتیجه آزمایشهای پروفسور ایتالیائی دانشمندان هلندی خاطرنشان ساختند که احتمال دارد پروفسور تودشینی در آزمایشهای‌خود دچار اشتباه‌شده باشد. آنها معتقدند که باحتمال قوی دانشمند ایتالیائی‌در گوشه ای از آزمایش خود دچاراشتباه شده است. دانشمندان هلندی معتقدند که تئوری انشتین در مورد ثبات سرعت نور در محیط های مختلف تاکنون با آزمایشهای مختلف توسط دانشمندان برجسته جهان بثبوت رسیده است و بدینجهت بعید بنظر میرسد که پروفسور تودشینی در آزمایشهای خود دچار اشتباه نشده باشد.

بهر حال چنانچه بطلان تئوری انشتین باثبات برسد تحولی عظیم درفیزیك مدرن بوجود می‌آورد وبر بسیاری از تئوریهای جدید که برپایه ثبات سرعت نور در محیط های‌مختلف استوار است خط بطلان کشیده می شود.

انشتین
نظرات او تا چه حد درست است؟

برای اولین‌بار از سیارات بطور وضوح عکسبرداری می‌شود

دانشگاه پرینستون در آمریکا اعلام کرد که دانشمندان آمریکائی دربهار آینده برای اولین بار تلسکوپ‌بزرگی بقطر ۷۵ سانتی متر بوسیله یك‌بالن بارتفاع ۲۴ هزار متری زمین می‌فرستند.

منظور از پرتاب این تلسکوپ به آسمان عکس‌برداری ازسیارات و ستارگانی است که از روی زمین عکس برداری از آنها بسیار مشکل است سخنگوی دانشگاه‌پرینستون بروزنامه نگاران گفت این اولین بار خواهد بودکه دانشمندان امریکائی موفق‌خواهند شد بطور وضوح از سیارات و ستارگان عکس برداری کنند. تلسکوپی که در بهار آینده توسط بالون بارتفاع ۲۴ هزار متری زمین پرتاب خواهد شد هم اکنون در دست ساختمان است این تلسکوپ بشکل «ال»بوده ویکی ازبازوهای او هشت متر طول وبازوی دیگر آن‌شش متر طول دارد.

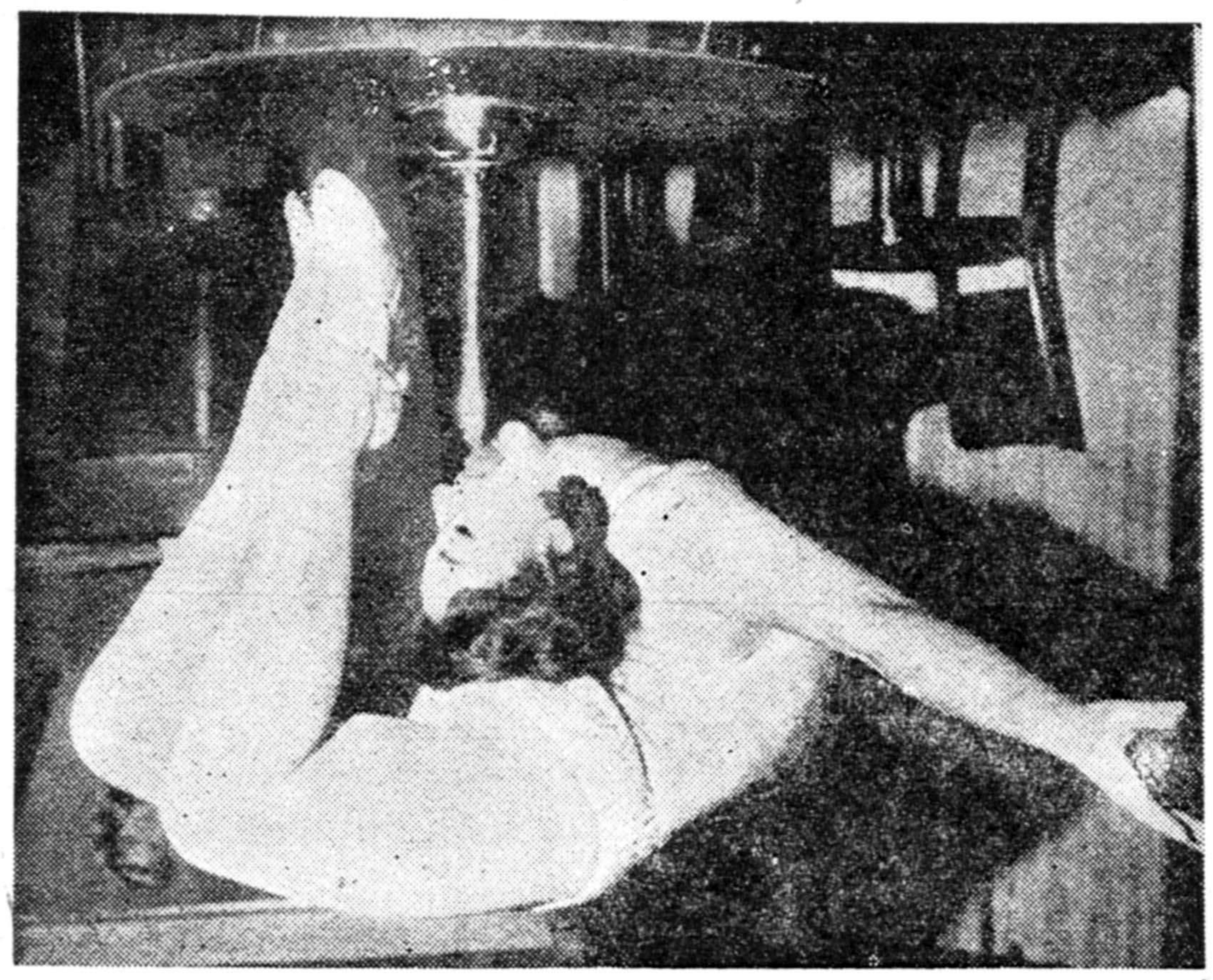

عکس صفحه

بدنی مانند کائوچو

این دوشیزه اطریشی بدنی مانند کائوچو و دندانهائی مانند فولاددارد. همانطور که در عکس ملاحظه می‌کنید وی تمام‌بدن خودرا بوسیله‌دندانهایش روی یك میله فلزی نگهداشته‌است.

زیبای دانمارك

تینایطرسن نام یك دوشیزه هفده ساله دانمارکی است که اخیرا بابازی در یك فیلم توجه تمام کارگردانان سینما را بخود جلب کرده.

چند روز قبل تینایطرسن به‌پاریس مسافرت کرد چشمان درشت و چهره خندان او بیش از هر چیز مورد توجه کارگردانان فرانسوی قرار گرفت.

قراراست زیبای دانمارکی در چند فیلم فرانسوی بازی کند.

۱۰۰ هزاردلار مخارج سی‌وپنجمین سال هنرپیشگی

دیشب هالیوودطی‌ضیافت باشکوهی که متجاوز از یکصد هزار دلارمخارج آن شد سی و پنجمین سال‌هنرپیشگی گاری کوپر را جشن گرفت.

دراین ضیافت مجلل عده‌ای از برجسته ترین شخصیت های اجتماع آمریکا وعالم هنر از جمله هری‌فورد دوم ادموند پات فرماندار کالیفرنیا وجك‌وارنر مدیر کمپانی معروف وارنر وسام‌گلدوین مدیر کمپانی متروگلدوین مایر شرکت‌داشتند.

فرماندار کالیفرنیا سر میز شام اظهار داشت که‌وی‌همیشه‌به گاری کوپر اعتقاد داشته است.

پس از نطق فرماندار بقدری‌نسبت به گاری‌کوپر ابراز احساسات شد‌که اشك‌ازچشمان هنرپیشه معروف‌سرازیر گردید.

هنرپیشه ۵۹ ساله که هنوز در سینمای آمریکا نقش جوان اول را بعهده میگیرد درحالیکه بغض‌گلویش را میفشرد گفت من «امشب خودرا خوشبخت ترین فرد جهان‌میدانم.»

زیباترین کلاه‌گذاران سال

سردبیران مجلات مد «بانوان» در سراسر آمریکا شش تن از بانوان آمریکائی را بعنوان شیك‌ترین زنان آمریکائی در سال ۱۹۶۰ از لحاظ کلاه انتخاب کردند.

این شش تن به‌ترتیب حرفه وشغلی که دارند عبارتند از:

بانوان دستگاه دولتی. ایرن دون هنرپیشه سابق و عضو هیئت‌نمایندگی آمریکادرسازمان‌ملل.

از اجتماعات بین‌المللی. خانم ویلیام راندلف هرتس.

از ستارگان تلویزیون. لرتایانك.

از آوازه خوانان ـ روبرتا پترز خواننده سوپرانودر اپرا.

از سینما. ارلن‌دال.

از تئاتر. جون‌فونتین.

جایزه این شش نفر که عبارت از مرواریدهای مینیاتورو کلاههای طلائی بود در یك ضیافت مجلل شام که ۳۰۰ نفر از شخصیت های برجسته‌امریکائی حضور داشتندبین آنان توزیع‌شد.

همه‌چیز از همه‌جا

امانش ندهید

فیلبرت لویه‌یی منشی کازاوبو رئیس جمهوری کنگو در یك کنفرانس مطبوعاتی جراحاتی را که طرفداران لومومبا بوی وارد کرده‌اند نشان میدهد.

وی هنگامی که از مقر سازمان‌ملل متحد خارج میشد توسط چند نفر از هواداران لومومبا بشدت مورد حمله قرار گرفت و شدت جراحات بقدری بود که به بیمارستان منتقلش کردند و دو جای سر او را باند پیچی نمودند.

طرفداران لومومبا هنگامی که اورا کتك میزدند فریاد میکشیدند «امانش ندهید... او فرشته نگهبان کازاوبو است.!»

سیزدهمین ستاره

-۲۳۱-

«کرنوالیس» و «کلینتون» بیکدیگر به پیوندند مهم این است که نقشه ما عملی شود و حالا چه کسی ویاچه کسانی مسبب اجرای آن میشوند ،مهم نیست اینطور نیست؟

سلیا با تکان دادن سر گفته‌های «لوك»را تصدیق‌کرد وافزود.

ـحق‌با شما است. حالا میتوانم مطلبی از شما بپرسم؟

ـبگو!

ـ این آقاوخانم «وست‌کت»وکاری که‌آنها انجام‌میدهند تصورنمیکنید برای ما خطرناك باشند؟

ـچرا ،ولی فکر آن را هم کرده‌ایم .اکنون سه نفر از فرزندان آنها در نواحی ناطلاقی با ماریون همکاری میکنند .در این صورت چگونه ممکن است مارالو دهند.

ـحالا بگوئید این کافه «وست‌کت» چگونه جائی است؟

لوك خنده‌ای کرد وگفت: بطوریکه دیدید یك سالن جائی بسیار مدرن و پاکیزه‌ای است. خانم «وست‌کت» بهترین شیرینی‌ها راتهیه می‌کند و شوهرش هم کافه را بخوبی اداره میکند و کاروبارشان گرفته است

هنگامی‌که من همراه کاروانهای اسلحه ومهمات میرفتم دو نفراز فرزندان آنها همکاری میکردند.

در هر صورت شیرینی‌های مغز گردو این مغازه شهرت فراوان‌دارد واگر بخورید خودتان تصدیق خواهید کرد

ـ راستی، شیرینی مغزگردو مثل اینکه علامت رمزی است؟

ـکاملا درست حدس زدید. ولی‌هفته آینده این‌رمزراتغیرخواهیم‌داد.

سلیا فورا بیاد جورابهای دستباف «لوك» و «هوگو» افتاد گفت:

همانطورجورابهای دست‌باف شما هم باید علامت رمز باشد.

لوك باز خندید و سلیا تعریف کرد که چگونه شباهت جورابهای او رابا جورابهای «هوگو» کشف کرد.

ـواقعا سلیا ازاین هوش‌وتیزبینی شما خیلی‌خوشحالم شمااولین کسی هستید که به این رمز پی برده‌اید و همانطور که در نخستین برخورد بامن حدس زده بودید این جورابها را خود من می‌بافم وبعدا فکر کردم که از آنها می‌توانم بعنوان علامت رمز استفاده کنم وهمان کار را هم کردم.

-۲۳۱-

ـ حالا بگوئید بافندگی را کی بشما یاد داده‌است.

ـپدرم ، میدانی ، پدرم اهل اسکاتلند بود. در اسکاتلند اغلب مردها جوراب و جلیقه خود را خودشان می‌بافند.

روزی در ایام کودکی از درخت افتادم پایم شکست و مدتی بستری شدم.

در همان روزها که نمی‌توانستم از جای خودحرکت کنم پدرم جوراب بافی بمن یاد داد. حالا راستش بگوئید به‌بینم از آنها خوشتان آمده است یا خیر؟

سلیا در حالیکه سرش را تکان میداد گفت: بسیار عالی است.

ـ اکنون بگوئید چه رازی در این جورابهانهفته‌است.

ـ هنگامی که محموله اسلحه و مهماتی برای ما میرسیدوبکمك دوستان خود احتیاج پیدا میکردیم آنها را می‌پوشیدیم.

ـ هوگو ، بچه منظوری این جورابها را بپاکرده‌است؟

ـ میخواهد بگوید که مطلب مهمی بدست آورده و منتظر است که‌یکی از ما برای اطلاع از آن با او ملاقات کنیم.بطوریکه میدانید هوگو بمنزل بسیاری از ثروتمندان چارلستون رفت و آمد می‌کند و می‌تواند مطالب مهمی بدست بیاورد ولی باید بگویم که این آرایشگر فرانسوی «میهن‌پرست حقیقی» نیست بلکه او بپول بیش از هر چیز دیگر علاقه دارد. باین جهت در مقابل خدمتی که انجام میدهد پاداشی دریافت میکند.

دوستان ثروتمند ما از قبیل «گودفری» اجر جاسوسی او را می‌پردازند.

لوك باردیگر صحبت را بماموریت سلیا کشاند و گفت مواظب باشید که از «زنبیل» نباید برای علامت رمز زیاد استفاده کرد حالا شما می‌توانید علامت دیگری را بجای آن انتخاب کنید؟

سلیا بیدرنك جواب‌داد:

ـاتفاقا خود من هم قبلا این فکر را کرده‌ام. می‌توانم از سنجاق های متعددی که در اختیار دارم برای علامت دادن استفاده کنم.

یکی از این سنجاق بشکل پروانه است. هر وقت پیام یا سفارشی داشتم می‌توانم آن را بگوشه کلاهم‌نصب کنم.

ـ بسیار خوب ، عجالتا سنجاق پروانه‌ای شکل علامت رمز بین

-۲۳۲-

ما باشد.

دراین هنگام ضربه‌ای بدر نواخته شد و دارن وارد گردید و گفت: گزارش سلیا هم‌اکنون در راه‌است.

سلیا ، خوشحالی و غرور زیادی در خود احساس میکرد. هنگامیکه دارن نزدیك آنها می‌آمد سلیا فریادی از تعجب برآورد دارن فورا متوقف شد و پرسید.

ـ چه خبر شده‌است؟

لوك می‌خندید .ولی تمام توجه سلیا بطرف دارن بود و با تعجب زیاد پرسید :ـ عصای شما چطور شد. چطورحالادیگرنمی‌لنگی؟

عصادست دارن بود ولی دیگر به‌آن تکیه نمی‌کرد.

از شنیدن این حرف دارن کمی سرخ شد و لوك در حالیکه همچنان می‌خندید گفت:

ـ بشما نگفته بودم که سلیا می‌تواند همه چیز را به‌بیند.

دارن‌آهی کشید ، عصای خودرا روی میز گذاشت و گفت:

این عصای لعنتی! از بس در موقع راه رفتن ادای چلاقها را درآورده‌ام که می‌ترسم قبل از پایان جنك واقعا چلاق‌شوم.

اکنون پایم بشدت درد می‌کند و تنها وقتی که باین زیرزمین می‌آیم می‌توانم بطور معمولی راه بروم. اما فراموش کرده بودم که شما ازاین موضوع اطلاع ندارید.

سلیا پرسید:

ـ برای چه خودرا به چلاقی میزنید؟

دارن در حالیکه می‌خندید گفت:

ـبرای اینکه مجبور به خدمت درارتش پادشاه نشوم.خوشبختانه در زمان محاصره چارلستون پایم گلوله خورد و اکنون جای زخم آن باقی است و هیچکس نمی‌تواند ثابت کند که خود را عمدا به‌چلاقی زده‌ام.

هرسه باهم خندیدند. سلیا از هنگامی که به چارلستون‌بازگشته بود هیچ روزی مثل امروز نخندیده بود.

دارن در حالیکه پای خودرا مالش میدادگفت:

خیلی مایل بودم بدسته جنگجویان «ماریون» ملحق شوم ولی بمن گفته شد اگر در شهر بمانم می‌توانم خدمت بیشتری انجام‌دهم.

-۲۳۲-

باین ترتیب اکنون با لوك در جمع‌آوری اطلاعات همکاری می‌کنم

پس‌ازآن‌لوك‌ودارن‌جزئیات‌طرزکار اورابرای سلیاشرح‌دادند.

صحبت آنها همچنان ادامه داشت که آهسته ضربه‌ای بدرنواخته شد و «وست‌کت» صاحب کافه وارد گردید.

تازه‌وارد پس از آنکه با سلیا سلام و تعارف کرد گفت اکنون چندنفر زن‌و مرد در سالن‌بالا هستند و بهترین موقع است که سلیا ودارن از فرصت استفاده کرده واز آشپزخانه خارج شوند دارن وسلیا فورا ازلوك خداحافظی کردند و راه‌پله‌هارا پیش‌گرفتند.

آشپزخانه «وست‌کت» حقیقتا پاکیزه و نظیف بود. تمام اسباب اثاثیه آن برق میزد.

پس از آنکه دارن وسلیا مدتی در آنجا توقف کردند وارد سالن شدند.

سالن کافه شلوغ بود عده‌ای زن و مرد مشغول خوردن چائی‌و شیرینی بودند.

دارن میزی را انتخاب کردو دو نفری پشت آن نشستند.خانم «وست‌کت» برای آنها چائی و شیرینی مغز گردو آورد. شیرینی‌های «وست‌کت» حقیقتا لذیذبود.

فصل بیست‌و ششم

«جان کرودن» شخصی که از طرف انگیسها مامور مصادره دارائی شورشیان شده بود در کار خود بسیار جدی بود.

دو روز پس‌ازمذاکرات «لوك» و«سلیا» ،«کرودن» دستورمصادره خانه سرهنك «چارلز پینکنی»راصادر کرد.

«پینکنی» یکی از افسران ثروتمند ارتش آمریکا بود که بدست انگلیسها اسیر شده بود.

به‌زن و فرزندان سرهنك «پینکنی» دستور داده‌شدخانه راتخلیه کرده و بمنزل یکی از دوستان و آشنایان خود نقل مکان کنند پس از رفتن آنها «کرودن» ساختمان سرهنك را اشغال کرد.

در ماه اکتبر هوای چارلستون بسیار دل‌انگیز بود و امور بازرگانی این شهر رونق کافی‌داشت. عده زیادی از اطراف واکناف بشهر روی آورده بودند.

سیدمحمد نواب درشیراز

برنامه دوچرخه سواری پنج روزه خودرا در نیمساعت انجام میدهد

*** نواب بزیارت شاه چراغ رفت واز آثار تاریخی‌تخت جمشید بازدید نمود**

خبرنگارما تلگرافی از شیرازاطلاع میدهد ساعت ٤ بعدازظهر دوشنبه آقای سید محمد نواب دوچرخه سوار هندی بوسیله اتوکار میهن تور وارد شیراز شدازساعت ۳ بعدازظهر جمع کثیری‌ازروسا ودسته‌های ورزشی ، مدیران جراید ،آقای کوبال رئیس تربیت‌بدنی ، آقای‌سروان قهرمانی سرپرست هیئت دوچرخه سواران استان ،کارکنان نمایندگی اطلاعات در شیراز درمحل اکبرآبادشش کیلومتری شهربرای استقبال‌حضور یافته بودند به‌محض ورود از طرف مستقبلین نسبت به‌آقای نواب قهرمان هندی ابراز احساسات شد و جمعیت اطراف وی رااحاطه کردند از طرف رئیس تربیت بدنی ونماینده اطلاعات تبریك ورود گفته شد و یك حلقه گل زیبا بگردن‌او انداخته شد آقای بهادر جم اشعاریرا که‌بمناسبت ورود دوچرخه سوار هندی و نیز تجلیل ازخدمات فرهنگی ورزشی اطلاعات سروده بود قرائت‌کرد واز طرف آقای صانعی رئیس باشگاه ورزشی حزب مردم یك قاب‌خاتم مزین به‌تمثال شاهنشاه به نامبرده اهدا کردید آقای سید محمد نواب ازاستقبال پرشور مردم شیراز اظهار تشکر کرد واز اینکه موسسه اطلاعات وی‌را بمردم ایران معرفی‌کرد سپاسگزاری نمود آنگاه در اتومبیل مخصوص روباز که‌با دسته‌های گل و تمثال شاهنشاه زینت یافته‌بود سوار شده درحالیکه تعداد زیادی اتومبیل حامل‌مستقبلین‌بانظم‌خاص‌وی‌راهمراهی میکردند بشیراز وارد شد و به‌پارك هتل شیراز رفت وی‌دیروز درمعیت رئیس‌تربیت بدنی سرپرست دوچرخه سواران ونماینده اطلاعات ازآرامگاه سعدی و حافظ دیدن کردپس‌ازبازدید از آرامگاه سعدی وحافظ به‌زیارت حضرت شاه چراغ‌رفت ودرشاه چراغ دعاخوانده وزیارت کرد دوچرخه سوار هندی امروز باآقای استاندارفرماندار فرمانده سپاه شهردار شیراز مدیر کل فرهنك فارس ملاقات کردو سپس عازم تخت جمشید خواهدشد .

وی‌درساعت ٤ بعدازظهر برنامه‌دوچرخه سواری خودرا باحضور هزاران نفر تماشاچی دراستادیوم ورزشی‌حافظیه انجام‌خواهد داد وصبح روز چهارشنبه بتهران مراجعت می‌نماید .

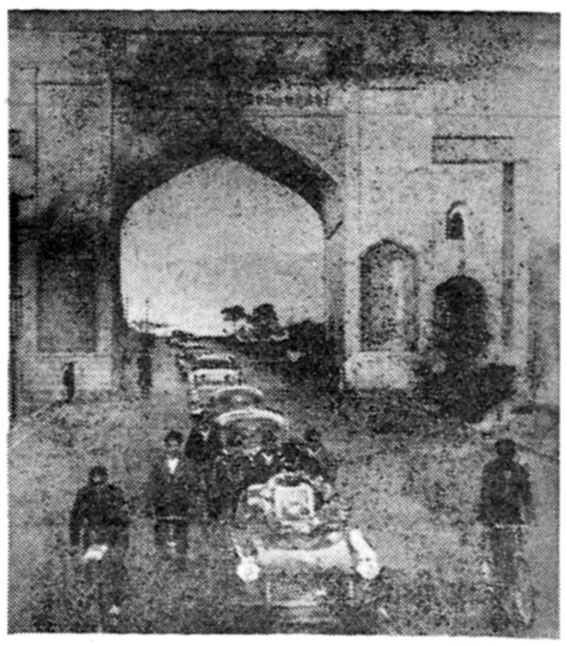

دراین عکس اتومبیل حامل اعجوبه هندی واتومبیلهای حامل مستقبلین را نشان میدهد که از زیر دروازه‌قرآن عبور کرده و بشهر شیراز وارد میشوند

پیش‌آهنگان اسرائیل در تهران

سه نفر از پیش‌آهنگان اسرائیل که‌بسرپرستی‌آقای‌کیرن درجامبوری ملی هندوستان شرکت کرده بودند وارد تهران گردیدند و باآقای دکتر بنائی دبیر کل شورای‌عالی پیش آهنگی ایران درمحل سازمان پیش آهنگی ملاقات کردند .

مسابقه فوتبالیست‌های ایران وعراق

تیم فوتبال بصره ٤ بر ۳ پیروز شد

خبرنگارما در آبادان تلفنی گزارش داد که دیروز بین تیم فوتبال کارگران شرکت‌نفت‌آبادان که بنابدعوت مقامات ورزشی بصره بعراق رفته بود و تیم کلنی فوتبال بصره مسابقه فوتبال دوستانه‌ای در استادیوم ورزشی این شهرستان مرزی عراق انجام شد .

دراین مسابقه استاندار بصره ، تمیسار شاو رئیس کل بنادر ، افسران ارشد و روسای ادارات دولتی عراق و هزاران نفر از مردم بصره حضور داشتند دربالای‌جایگاه مخصوص استادیوم پرچم ایران و عراق در اهتزاز بود وعکس‌شاهنشاه و عبدالکریم قاسم دیده میشد .ابتدا سرود ملی‌ایران و عراق نواخته شد و مسابقه درمیان ابراز احساسات مردم بصره نسبت بورزشکاران انجام گردید و نتیجه ٤ بر ۳ بنفع تیم فوتبال بصره پایان یافت شب گذشته از طرف کنسول ایران در بصره آقای امیر محمد صلاحی ضیافتی بافتخار ورود تیم فوتبال کارگران شرکت نفت برگزار شد و ظهر دیروز هم استاندار بصره ضیافتی بهمین مناسبت برپانمود در این ضیافتها کنسول ایران دربصره بیاناتی پیرامون روابط بین‌دو کشور ایران و عراق ایراد کرد .

فرهنگی - ورزشی

مسابقات وزنه برداری کاپ مسکو

بقراریکه از فدراسیون وزنه برداری کسب اطلاع شده است : قرار است‌در تاریخ۱۸تا ۲۰ اسفند مسابقه وزنه برداری در شهرمسکو انجام شود دراین مسابقه ۸۰نفراز ۲۰کشور مختلف جهان شرکت داده خواهند شد ازطرف فدراسیون وزنه برداری کشو رشوروی ازفدراسیون وزنه‌برداری ایران دعوت شده است که برای شرکت در مسابقه کاپ مسکو دونفر ازوزنه برداران ورزیده ایران را بمسکو اعزام دارد . فدراسیون وزنه برداری ایران پس از انتخاب دونفر از وزنه برداران‌و کسب اجازه از شاهنشاه قبول دعوت را بفدراسیون وزنه‌برداری شوروی اطلاع خواهد داد.

خبرنگار ما در گزارش خود اضافه مینماید که‌یکی از وزنه برداران اعزامی آقای علمخواه خواهدبود که در بازیهای المپیك رم مقام سوم قهرمانی المپیك را بدست آورد.

ادارات فرهنك و مدارس نمیتوانند نشریه مستقل منتشر کنند

در مورد انتشار مجلات و نشریه‌های مدارس و موسسات فرهنگی این دستور از طرف وزارت فرهنك بکلیه واحد های فرهنگی صادر و ابلاغ شده با وجود آنکه بکرات تذکر داده شده مجددا مشاهده می شود که بعضی از ادارات و آموزشگاهها و موسسات فرهنگی نشریه مستقلی با نام مخصوص حتی آگهی های تجاری و با تعیین وجه اشتراك انتشار می دهند چون این عمل بر خلاف قانون مطبوعات و مخالف با اصول آموزش و پرورش است برای‌آخرین بار تذکر داده می شود که هیچیك از مدارس حق انتشارنشریه مستقلی را با نام مخصوص و قیمت و غیره ندارند .

آموزشگاه ها فقطمی توانند روزنامه دیواری خطی برای مطالعه دانش آموزان خود داشته باشند .

ادارات فرهنك نیز در پایان سال ممکن است سالنامه ای نشر دهند. فرهنگهای استانها یکی دو نشریه حاوی فعالیتهای خاص که هرسه ماه‌یکبار فقط یك شماره نشرشود می توانند داشته باشند . وزارت فرهنك بادارات فرهنك متذکر شده است که مفاد این دستور را بعموم مدارس و موسسات فرهنگی حوزه مربوطه ابلاغ‌نمایند .

پایان جامبوری پاکستان

هفته گذشته سومین جامبوری ملی پاکستان که باشرکت ۵۵۰۰ نفر پیش‌آهنك‌از۹ کشور در لاهور تشکیل شده بود پایان یافت .

دراین مراسم فرماندار پاکستان از اردوی ایران دیدن کرد و برنامه موزیکی در حضور ایشان اجراء گردید سفیر کبیر ایران از سرپرست پیش آهنگان ایران بمناسبت اقداماتی که صورت گرفته بود اظهار رضایت نمود و ایشان را مورد محبت قرار دادمقارن‌باتشکیل جامبوری دسته موزیك پیش آهنگان ایران برنامه‌ای شامل چندسرود و چند آهنك محلی در رادیو لاهور اجرا کردند و آقای شمس درباره کلاسهای تربیتی بین‌المللی درایران سخنانی گفت و در رادیو هم باایشان مصاحبه‌ای بعمل آمد .

انجمنهای خانه و مدرسه

در دبستان خزر

طبق دعوت آقای علی طالقانی‌مدیر دبستان خزر جلسه عمومی انجمن همکاری خانه و مدرسه جهت انتخاب اعضاء جدید تشکیل گردید واعضاء باین شرح تعیین گردیدند :

آقایان سوداگری رئیس ـرنجبران نایب رئیس ـمرادی منشی ـنعمت‌الله زاهد بیگی خزانه دار ـ خستو و گنجی عضو

در دبستان دخترانه آسیا

در بیست‌و دومین جلسه انجمن همکاری خانه و مدرسه دبستان دخترانه آسیا انتخاب اعضاء جدید انجام شد و در نتیجه این آقایان بعضویت انجمن‌درسال جاری‌انتخاب گردیدند .

آقایان : حاج محمد مهدی آزادان رئیس ـ غلامحسین حبیبیان معاون ـ ستوان دوم عزت‌الله احمدی دبیر ـ عارف فقیهی خزانه دار ـ سرهنك دوم دکتر علی اصغر نوروزی پزشك حسن خسروی و عزت‌الله زمانی عضو ـ سرهنك محمد کوتوال و عبدالله حقیقت معتمدین محل

در دبستان عوفی

جلسه عمومی انجمن همکاری‌خانه و مدرسه با حضور اولیای دانش آموزان در محل دبستان تشکیل گردید .

ابتدا آقای محمد قاسمی رئیس دبستان مطالبی پیرامون همکاری اولیای دانش آموزان بیان‌کرد.سپس انتخابات اعضاء بعمل آمد و در نتیجه آقایان‌باین ترتیب انتخاب شدند .

آقایان : سروان صادقی رئیس ـ جعفر الیاسوند نایب رئیس ـسهندی لطفی خزانه دار ـ علی بهمرد منشی‌ـ دکتر افشار طبیب ـعبدالله‌الیاسوندو سهندی عباس معتمدین محل ـحمزه زاده و احمدی عضو .

در دبستان و دبیرستان حجت

روز جمعه جلسه انجمن همکاری خانه و مدرسه دبستان و دبیرستان حجت با حضور اولیای دانش آموزان تشکیل شد و انتخاب اعضای انجمن بعمل آمد و این آقایان بعضویت‌انجمن انتخاب شدند .

اسمعیل گزاری رئیس . عباسعلی گلابی نایب رئیس ـحسن معتمدی منشی‌ـ هوشنك امین ناطقی و حاج رضا غفاری معتمدین محل و بانو ملوك وزیری مدنی خزانه دار و آقایان محمد علی غنچه ـ حسین مسرور ـ محمد تقی مهرابی ـ هوشنك یعقوبی‌ـاحمد طاهریان ـعباس پروین ـ میرفتاحی‌ـ ستوان مافی بسمت اعضای انجمن و آقای مصطفی علاقبند بسمت حسابدار و آقای علی اکبر طیبان بسمت رابط دبیرستان و انجمن انتخاب شدند .

از شهر ری

تشکر و قدردانی

بدینوسیله از جناب آقای دکتر موثقی رئیس و آقای دکتر محمدی پزشك بیمارستان شماره ۲ بیمه های اجتماعی که در بهبود برادر اینجانبان عباس زاکانی که بااتومبیل تصادف وامیدی بزندگی او نبود نهایت کوشش را مبذول و از مرگ حتمی نجات دادند قدردانی و از اولیاء وزارت بهداری تقاضای‌تشویق اینگونه پزشکان خدمتگزار واداریم.

منصور ـرضا حسین‌ـ حبیب الله زاکانی

آ ـ ۳٤۳۷۷

آگهی مناقصه

سازمان چای وزارت گمرکات و انحصارات یکصد و یك قلم لوازم وهشتاد و پنج رقم مواد شیمیائی مورد نیاز آزمایشگاه خاکشناسی‌را بااختیار ۲۵در صدافزایش وکاهش از طریق مناقصه خریداری مینماید سپرده شرکت در مناقصه صدی‌پنج نرخ پیشنهادی است پیشنهادات تا آخر وقت روز چهار شنبه ۱٦ فروردین ۱۳٤۰ مطابق با ٥ آوریل ۱۹٦۱ قبول و در ساعت ۱۰ صبح روز بعد در محل سازمان چای‌واقع در کاخ وزارت گمرکات و انحصارات بار و قرائت میشود . داوطلبان می توانند برای دریافت فهرست‌لوازم ومواد و مشخصات و شرایط‌همه روزه در ساعات اداری باداره دفتر سازمان چای مراجعه نمایند .

سازمان چای

آ ـ ۳۸۷٦۲ ۲ـ۱

امشب فقط در **سینما پلازا**

یك فیلم پراز خنده و لطف ، شادی و تفریح

(سگ و مادر زن)

وایداسکرین ـ دوبله بفارسی

باشرکت : شلی وینترز ـ فارلی گرینجر

قابل توجه خوانندگان

اطلاعات کودکان

کسانیکه شماره‌های پنجرقمی مجله هفته قبل آنها برنده میباشد برای دریافت کارت بایستی تاظهر پنجشنبه بدفتر مجله مراجعه کنند .

برنامه سینمائی کودکان صبح‌هرجمعه درسینما رویال از ساعت۱۰صبح برگزارمیشود

جوائز این شماره‌ها کارتهای افتخاری این برنامه میباشد

آگومولاتورهای الکالین

«آلکو» جنس عالی ـ موارد استعمال فراوان

آگومولاتورهای نیکل ـ کادموم الکالین با صفحه‌های جیبی مثبت ساخت کارخانجات آلکو دارای مزایای برجسته زیر میباشد : دارای دوام فوق‌العاده مکانیکی و الکتریکی دارای ظرفیت بیسابقه ازلحاظ اضافه پرشدن و درجات آن ـ ذخیره برق بدفعات نامحدود . کم شدن نیروی برق آن بخودی خود بمیزان فوق‌العاده کم ـ دارای ساختمان محکم ومقاوم درمقابل ارتعاشات وتأثیرات الکترولیت . طرز بکار انداختن ونگهداری آن بسیار آسان ـ باطرحها ـ ظرفیتها و ابعاد مختلف موجوداست . آگومولاتورهای آلکو دارای موارد استعمال مختلف است ازجمله روشن کردن موتورهای دیزل باطریهای بارکشهای الکتریکی ـ لوازم روشنائی وسائط نقلیه روی ریل ـ جرثقیل روشنائی مورد احتیاج ضروری ـ وسایل مخابراتی ارتباطات دور ـ سیستمهای کنترل وعلامت دادن ازدور ـ تهیه ذخیره وسایل تحقیقاتی واندازه گیری وغیره

صادرکننده انحصاری : الکتریم

"Elektrim"

Polish Foreign Trade Company
for Electrical Equipment
ul. Czackiego 15/17 Warszawa 2, Poland
P. O. Box 254
Cables: ELEKTRIM - WARSZAWA

خودنویس منبلان

MONT BLANC

معروفترین قلم خودنویس جهان

آ ـ ۳۷٤٦۲ ۱ـ۱۰

مسائل مثلثات

وراهنمای عمل آنها . تالیف آقایان : باقر امامی ، پرویز شهریاری

برای داوطلبان کنکور دانشکده‌ها و دانش‌آموزان سالهای پنجم و ششم ریاضی منتشر شد

مؤسسه مطبوعاتی احمد علمی

آ ـ ۳۸۲۱۸

حل مسائل فیزیك

تالیف آقای غضنفر بازرگان

شامل ٤۰۰ مسئله حل‌شده برای سالهای‌ششم‌طبیعی و ریاضی و داوطلبان‌کنکور دانشکده‌ها منتشر شد

مؤسسه مطبوعاتی احمد علمی

آ ـ ۳۸۲۱٦

افتتاح کلاس خیاطی و طباخی

باطلاع علاقمندان کلاسهای خیاطی و طباخی میرساند که این‌دو کلاس از تاریخ ۱ر۱۰ر۳۹ بعد از ظهر ها در محل هنرستان دخترانه امین‌الدوله ثانی افتتاح میگردد نام نویسی همه روزه باستثنای روزهای تعطیل از صبح تاظهر در محل هنرستان میباشد .

نشانی ـ دروازه شمیران خیابان فخرآباد روبروی مسجدفخرالدوله هنرستان امین‌الدوله .

رئیس اداره آموزش فنی و حرفه ای ـ مهندس شیخ

آ ـ ۳۸۰۰۸ ۳ـ۱

هنرستان آزاد موسیقی ملی

وابسته به هنرهای زیبای کشور

در کلاس تکمیلی پیانو که آقای جواد معروفی تعلیم میدهند ودر کلاس ضرب که آقای حسین تهرانی تعلیم میدهند و در کلاس سه‌تار که آقای زرین پنجه تعلیم میدهند هنرجو می‌پذیرد ـ داوطلبان میتوانند باستثناء جمعه و شنبه همه روزه عصرها بدفتر هنرستان مراجعه نمایند تلفن ۳۰۵۵٤۰

نشانی خیابان ارباب‌جمشید « عمود بر خیابانهای‌منوچهری‌و کوشك»

آ ـ ۳۷۰۷٤ ٦ـ۱

چرا خانم‌ها دتول را انتخاب میکنند

برای حفظ بهداشت و نظافت شخصی هیچ چیز موثرتر وخوش‌آیندتر از دتول نیست. زیرا دتول وقتی برطبق دستوراستعمال‌شود میکروب هارا ازمیان بـرمیدارد و حتی به پوستهای لطیف هم لطمه نمیزند . دتول پارچه‌های خیلی لطیف‌راهم لك نمیکند .

DETTOL

دکتر شما دتول را خوب میشناسد از او بپرسید .

آ ـ ۳۸۲٤۰

اجتماعی

مردم حرف‌میزنند

درددلها، مشاهدات، پیشنهادها، سؤالات، شکایات وخبرها ازز ندگانی روزانهٔ مردم

میتوانید تلفنی باما تماس بگیرید

هرروز ازساعت ٦ تا ۷٫۳۰ بعدازظهر همه‌میتوانند تلفنی با ما تماس بگیرند وهرگونه مطلب وپیشنهاد و درددل خودرا برای چاپ در روزنامه بگویند .
تلفن ما ۳۰۰۱۱ و داخلی ۲٫٦ است

کارگزینی سازمان برنامه‌جوابی‌هم‌دارد؟

* در تاریخ نهم مهرماه گذشته (یعنی‌سه ماه ونه روز پیش تمام) کانون وکلای دادگستری نامه‌ای نوشته‌است‌بتمامی وزارتخانه‌ها وادارات دولتی از جمله بسازمان برنامه . دراین نامه‌ها سئوال شده است که آیا هشت نفر باسامی حسن و تقی و جعفر ووو ... کارمند سازمان برنامه هستند یاخیر ، عضو سازمان برنامه هستند یاخیر ، در استخدام سازمان برنامه هستند یاخیر ، اگر هستند بنویسید هستند و اگر نیستند بنویسید نیستند ، جوابش فقط یك کلمه است، یا «آری» است یا «نه» است .همین وبس . نه چیزی اضافه و نه‌چیزی کم . در این مدت سه ماه ونه روز کلیهٔ ادارات بکانون وکلاء پاسخ داده‌اند جز کارگزینی سازمان برنامه . یك‌حساب کوچك جواب این معما است و آن اینستکه از دفتر کانون وکلاء دادگستری (واقع در خیابان داور- کاخ دادگستری) تا کارگزینی سازمان برنامه (واقع در خیابان دانشکده ،نزدیك میدان بهارستان) چند روز طول میکشدتا نامه‌ای برود وبرگردد ؟ یکربع ؟ یك ساعت ؟ یکروز ؟ سی روز یاسه ماه و نه روز و بیشتر ؟! مادر انتظار این جوابیم .

از طرف هشت جوان

***

داروخانه‌ها طبابت میکنند !

* میخواستم راجع باین داروخانه‌هائیکه طبابت میکنند صحبت کنم ....
چند شب پیش من وبچه‌هایم و خدمتگزار منزلم در اثر گاز زغال کرسی مسموم شدیم‌وبداروخانه مقابل منزلمان مراجعه کردیم. آقای متصدی داروخانه بدون ملاحظه پنبه‌ای آغشته بیك مایع داد و گفت اینرا روی پیشانی بمالید و من چون اطلاعی نداشتم که این اسیدسولفوریك است آنرا به پیشانی خودم وبچه ها و خدمتگزار مالیدم و پیشانی ما را سوزاند بعد که بدکتر مراجعه کردیم گفت : این پنبه‌آغشته باسیدسولفوریك بود . خواهش‌میکنم بنویسید که‌این هابی‌ملاحظه‌دواندهند وبیخودی طبابت نکنند .

خانم سرگرد ثقفی

***

بدنبال دکتر بیمه تهران راگشتم

داروخانه گفت برو پس‌فردا بیا

* من کارمند فرهنك هستم و بیمه نیز می‌باشم چند شب‌پیش مریض شدم واز بعد از ظهر تاآخر شب بدنبال دکتر بیمه تمام تهران راگشتم ولی بهر کجا مراجعه کردم بهر کجا که میرفتم‌میگفتندنسخه بیمه تمام شده بالاخره دکتری لطف فرمود و مرا معاینه کرد وقتی بداروخانه مراجعه کردم گفتند دو قلم از دواها را نداریم و پس فردا بیائید.آخر چگونه من مریض دو روز بانتظار دارو بسربرم .آخرالامر بدکتر شخصی مراجعه‌کردم .

محمد غلامی

***

گاهی معلم فیزیك نداریم گاهی‌جبر

* دخترم در کلاس ششم طبیعی دبیرستان طبری تحصیل میکند این کلاس مدتها معلم فیزیك نداشت حال معلم فیزیك برای اوآمده وبرای اینکه درس گذشته جبران شود از ساعت دروس دیگر کم کرده‌اند وبساعت فیزیك اختصاص داده‌اند در حالیکه اینها ازدروس دیگر عقب میافتند . معلم جبر اینها نیز مدتی‌است‌بسر کلاس نمیرود همچنین دبیر طبیعی هم‌ندارند .

حمید ـك

***

ورزش با روپوش بعداز صبحانه !

*من در دبیرستان جنت قلهك تحصیل میکنم ما هر روز صبح نیم ساعت ورزش میکنیم اولا این نیمساعت از ساعت درس ما کم میشود و دیگر اینکه در این هوای سرد چگونه انسان می‌تواند با روپوش ورزش کند و ثانیا اینکه ورزش بعد از صبحانه که مفید نیست !

شهلا ـك

***

در دبستان محیط آب آشامیدنی نیست

* در دبستان ولی‌اله محیط در شمیران قبر ظهیرالدوله آب آشامیدنی برای بچه‌ها نیست همچنین پول نفت بخاری را از بچه‌ها میگیرند .

حسین عباس زاده

***

بزور عکس بچه‌هارا میگیرند

* در دبستان شکوفه خیابان ارباب مدتی بعناوین مختلف پول میگرفتند تا ما شکایت کردیم و جلوی آنرا گرفتند،حالا کاردیگری شروع کرده‌اند که عکاس بمدرسه میرود و عکس میگیرد وبزور به دانش‌آموزان میفروشند !

جواد تفضلی

***

شکلات خراب بدوبرابر قیمت

*ما دیروز از مدرسه می‌آمدیم بیکی از شیرینی فروشی های خیابان شاه‌آباد رفتیم مقداری شکلات خریدیم بدو برابر قیمت ولی شکلات ها خراب بود .

پروانه معتمدی ـ فاطمه توکلی

سازمان آب توجه کند

* من یکی از مشترکین سازمان آب تهران هستم در برگ تشخیص ردیف «۵۷۴۰۱» ۳۹٫۱۰٫۱۷ درمدت سی ماه برای شماره اشتراك «۵۱۸۱۹۵» که متعلق باینجانب است ۷۳۳ متر مکعب در ستون قبلی منظور کرده‌اند ولی برای سه ماه اخیردرستون فعلی۱۳۵۰ متر یعنی ٦۴۳ متر مکعب بیشتر آیا چنین چیزی ممکن است !
لطفا توجه سازمان آب را باین نکات‌جلب‌کنید .

سرهنك عباس نورانی

***

مراکز صدور گواهینامه عدم سوء پیشینه رازیادکنید

*در تهران فقط چند کلانتری ورقه عدم سوء پیشینه می دهند و این کفاف مراجعات مردم را نمی کند بهتر است چند کلانتری دیگر اجازهٔ صدور گواهینامه عدم سوء پیشینه داشته باشند .

حسین یاسینی

***

چهارراه مختاری راهنما ندارد

* سر چهارراه مختاری امیریه و شاهپور چراغ راهنما و مامور راهنمائی نیست و حال آنکه عبور و مرور از این چهار راه زیادشده.

پرویز شهرستانی

***

خیابان منوچهری مسدود است

*مدتی است که خیابان منوچهری مسدود است زیرا پل آنرا برداشته اند ولی هنوز آنرا درست نکرده اند .

نجات الله امیدیه

***

زرگنده آب ندارد

* زرگنده که در راه قدیم شمیران واقع شده آب ندارد سابقا قناتی داشت و خشك شده حال می خواهیم که شهرداری در این مورد اقدام کند .

جمال شکرآبی

درباره کوپن‌ها

سازمان تدارکات کشوری به «گفتگوکنندگان» جواب میدهد

اداره روزنامه اطلاعات

در شماره های اخیر آن نامه‌گرامی چه از طرف نویسندگان روزنامه وچه بقلم خوانندگان ارجمند مطالبی‌درباره روز های مراجعه مشمولین تبصره‌های ۳۲و۳۳ قانون بودجه ۳۳۹ به‌فروشگاه های سازمان مستقل تدارکات کشوری درج‌شده‌بود که برای روشن شدن ذهن خوانندگان محترم لازم دانست توضیحاتی باستحضار برساند .

ازقول خواننده‌ای مرقوم داشته اند (آقای طباطبائی مدیر کل سازمان مستقل تدارکات دستور داده اند استفاده کنندگان برای تهیه اجناس مورد نیاز خود باید در روز های‌معینی بفروشگاهها مراجعه نمایند .)

در این مورد لازم بتوضیح است‌که آقای طباطبائی مدیر کل وزارت‌دارائی هستند و سازمان مستقل تدارکات کشوری که یکی از واحد های تابعه وزارت‌دارائی می باشد زیر نظر ایشان اداره می شود و مسئولیت مستقیم سازمان مزبور بر عهده‌اولیای امور و روسای واحد های مختلفه‌این سازمانست . در مورد تعیین روزهای معینی‌برای مراجعه به فروشگاه ها ـ چون در گذشته‌ازدحام و بی‌ترتیبیهائی مشاهده شده و این موضوع مورد توجه آن نامه گرامی نیز قرارگرفته بود که یادآوری و پیشنهاد شدبرای خاتمه دادن باین‌وضع چاره اندیشی بشود این‌بود که کارت شناسائی‌برای هریك از مشترکین محترم تهیه وبه آنان تسلیم شد که بنوبت بفروشگاه ها مراجعه و اجناس مورد احتیاج‌خود را تحویل بگیرند و از لحاظ تقسیم مشترکین‌درفروشگاههای‌نقاط‌مختلف‌شهر محل اقامت مراجعین مشخص و سهمیه آنها به نزدیکترین فروشگاه حواله شد و این تقسیم صرفا بمنظور رفاه حال مشمولین و جلوگیری از ورود اشخاص بیکار و ولگرد که در چند مورد نیز با استفاده از تراکم جمعیت جیب مشتریان را بریده بودند اتخاذ شد باین‌ترتیب‌مراجعین‌محترم‌فروشگاه ها می توانند درمواقع فراغت‌نیازمندی های خود را تحویل بگیرند و اگر هم روز های مراجعه مصادف با تعطیل باشد در روز بعد اقدام بخریدنمایند در پایان اضافه می شود این سازمان برای بهبود وضع فروشگاههای خود با نهایت علاقمندی و امتنان‌راهنمائیها و پیشنهاد های مفید مشمولین محترم را مورد مطالعه قرارداده و از همفکری و معاضدت عمومی استفاده می نماید و از حسن نیت اولیای محترم آن‌نامه گرامی نیز کمال تشکررا دارد که با درج انتقادات در این راه از ارشاد مامورین سازمان دریغ نمیفرمایند .

این سازمان برای تامین رفاه کارمندان محترم دولت به وجود آمده و هرگونه اطلاع که‌مورد نیاز باشد با نهایت صمیمیت‌در اختیار آن نامه گرامی و هریك از مشترکین‌و مراجعین محترم می گذارد و جهت رسیدگی بهرگونه شکایتی آماده‌است و مامورین آن خود را خدمتگزاران صدیق‌کارمندان محترم می دانند .

کفیل اداره کل اطلاعات و روابط‌عمومی
لارودی

اندرزگاه بانوان پارك‌شهر

در شمال پارك شهر در عمارت کوچکی عده ای از زنان خیر و نیکو کار بدون تظاهر و سر و صدا مشغول کمك بعده ای از کودکان مستمند و زنان نیازمند میباشند.

اندرزگاه بانوان پارك شهروابسته بباشگاه بین المللی زنان مدت ده سال است تاسیس شده‌و اینك تحت ریاست بانو مهدوی اداره میشود

این جمعیت همه‌ماهه بطورمتوسط بسیصد کودك‌شیر خشك توزیع می کند بین مادران در فصل زمستان خاکه زغال توزیع میکنند و درهفته گذشته در حدود شصت خروارزغال وخاکه بین ایشان تقسیم شد در ایام عید نیز باین مادران برنج و روغن و صابون و ماهی هدیه می کنند . خانم مهدوی باتفاق خانم مست حق و خانم سرهنگ صیرفی خانم دکتر آرفع خانم سلیمان‌صالح خانم قانع ـ خانم مهندس لشکری خانم اهری و خانم جاویدان وخانم شیرازی این اندرزگاه را با کمال علاقه و فداکاری اداره میکنند خانم مهدوی گذشته از صرف وقت و مجاهداتی که در راه انجام این‌کار خیر بعمل میآورند شخصا سالیانه یکصد و بیست هزار ریال نیز برای خرید دارو و سایر اجناسی که برایگان توزیع میشود باندرزگاه کمك‌مینمایدمدیر اندرزگاه درنظر دارد بساختمان جدیدی که در خیابان ژاله کوچه بهنام می سازد منتقل شود و فعالیت های خیریه و اجتماعی خود را توسعه بیشتری بدهد .

بانوان عضو هیئت مدیره اندرزگاه

کلیه درمانگاههای شهرداری شبانه روزی شد

دیروز اعلام شد که‌از طرف شهرداری تهران دستوری بکلیه‌درمانگاه هاصادر شده‌است که‌درتمام مدت‌شبانه‌روز بایدبیمار بپذیرند درمانگاه های شهرداری که در محلات شهر پراکنده هستند مشمول این دستور قرارمیگیرند و باصدور دستور مزبور بطور شبانه‌روز کارخواهند کرد. در ظرف چندروز گذشته بر اثر غفلت مامورین درمانگاهها چند نفر از مراجعین درمانگاهها بشهردار تهران مراجعه کرده و از مامورین‌مربوطه شکایت کرده‌اند در یکی از درمانگاههای جنوب شهر که طفل‌بیماری راآورده بودند چون پزشك مربوطه‌درسرکار خود حاضر نبوده طفل فوت‌مینماید و پس از مراجعه والدین طفل مزبور بشهرداری این دستور برای بهبود وضع درمانگاهها صادر شده‌است.

تلویزیون ایران

برنامه امشب

ساعت۵٫۳۰ـ برنامه آهنگهای‌غربی درخواستی رادیوئی
ساعت ٦٫۰۰ـ آغازبرنامه‌تلویزیونی
ساعت ٦٫۰۳ـ برنامه‌خردسالان
ساعت ٦٫۳۰ـ درس انگلیسی
ساعت ۷٫۰۰ـ برنامه جوانان
ساعت ۷٫۳۰ـ برنامه بانوان
ساعت ۸٫۰۰ـ برنامه هنرهای زیبا
ساعت ۸٫۳۰ـ اخبار و فیلم خبری
ساعت ۸٫٤۵ـ فیلم موزیکال
ساعت ۹٫۳۰ـ مسابقه لانکاستر
ساعت ۱۰٫۰۰ـ برنامه‌آشنائی‌بیشتر
ساعت ۱۰٫۳۰ـ پایان برنامه

درمحافل ومجالس

امشب

درانجمن ایران و امریکا
سخنرانی توسط آقای بورتون ماروین رئیس دانشکده روزنامه نگاری ویلیام آسن وایت
تحت عنوان :
مطبوعات و اجتماع و آزادی و حس مسئولیت
از ساعت ٥ بعد از ظهر
مجلس چای و گفتگو بزبان انگلیسی
از ساعت ٤ بعد از ظهر
در باشگاه انجمن‌ایران و آلمان
شب نشینی و رقص
از ساعت ۸ بعد از ظهر
د ر باشگاه نفت
فیلم
از ساعت ۷ بعد از ظهر
درانجمن ایران و پاکستان
تدانسن
از ساعت ۷ بعد از ظهر
در انجمن ایران و امریکا
کلوب بریج و شطرنج
از ساعت ٥ بعد از ظهر
در کانون‌دانشجویان
مکالمه‌انگلیسی‌وکلاس‌شطرنج
از ساعت ٥ بعد از ظهر
درباشگاه نفت
تدانسن
از ساعت ۷ بعد از ظهر

گرمتر از آغوش پرمهر مادر!

اطاقی است که با بخاری
کلمن
گرم شده باشد
فروشگاه کلمن ساختمان تقی نیا خیابان سعدی
وسایر فروشگاههای معتبر تهران وشهرستانها
کلمن
کانون آگهی زیبا
آ ـ ۳۸۱۲٦

وداع بااسلحه
سینماسکوپ ـ رنگی دوبله بفارسی
باشرکت
راك هودسن ـ ویتوریودسیکا
جنیفرجونز ـ آلبرتو سوردی
اثر جاودان سلزنیك تهیه‌کننده بزرك سینما
نوشته پرشکوه ارنست همینگوی
فیلم عظیمی‌که تاریخ سینما چون آنرا بیاد ندارد
از امشب در سینما مشعل
شروع : ۱۰٫۳۰صبح ـ ۲٫۳۰ ـ ۵٫۱۵ ـ ۸بعداز ظهر
آ ـ ۳۸۲۷۰

کار بجای حرف و انتقاد

همه میدانیم که انتقاد کردن و ایراد گرفتن خیلی آسان است و عمل کردن بسیار دشوار و باز هم میدانیم که اوضاع یك مملکت‌وقتی اصلاح میشود که مردم آن بجای حرف زدن و غرولند کردن کار کنند و بانیروی اراده و فعالیت خود درهای سعادت رابروی هموطنانشان باز کنند . اینها را میدانیم اما باز هم حاضر نیستیم دست از انتقادهای بیجا وبی اساس برداریم و بجای آن کمی بیشتر کار کنیم ومشکلاتمان را برطرف سازیم .

اشتباه نکنید ـ منظور من آن نیست که اصلا انتقاد نکنیم بلکه عقیده دارم انتقاد بهترین مسبب و محرك رفع نواقص و پیشرفت کار هاست اما بشرط آنکه از روی کمال بی نظری و بی غرضی و با علم و اطلاع کامل‌شروع‌بانتقاد ازموضوعی بشود نه آنکه هرکس بخود اجازه دهد در هر مطلبی یا مسئله‌ای که مطرح میشود به بحث و تفسیر بپردازد و همانطور که متداول و مرسوم شده است همه تقصیر ها را بگردن دولت ومامورین دولت بیندازد ومقداری نیز از خرابی دستگاهها و فساد مردم شکایت کند . اما در همین حال اگرکسی پیدا شود که از این شخص بپرسد مگر شما جزو همین مردم نیستید. مگر شما در این مملکت زندگی نمی کنید و احساس نمیکنید که وظیفه دارید برای پیشرفت وطن‌خود با دیگران همکاری نمائید ؟ جواب خواهد شنید که : ای آقا کار از این چیز ها گذشته وباید فکر دیگری کرد. حالا آن «فکردیگر» چیست معلوم نیست ویابرای ایشان معلوم است ولی از اظهار آن‌خجالت میکشد. میدانید چرا؟ برای اینکه اگر ته وتوی کار را دربیاورید معلوم میشود آقا دلش میخواهد ، ماهی چند هزار تومان حقوق بایك خانه بزرك ومجلل واتومبیل آخرین سیستم داشته باشد و یك پایش اینجا و یك پای دیگرش درممالك خارجه باشد تا اوضاع خوب‌بشود!

درد بیدرمان‌ماایـنست که‌هیچیك ازما بحق خودمان قانع نیستیم و بهمین جهت هیچوقت از زندگانی خود راضی نمیشویم . ما معمولا هر وقت صحبت از آسایش و رفاه می شود مملکت خود را با کشورامریکا مقایسه میکنیم و آنچه را در آنجا دیده‌ایم و یا از امریکا رفته ها شنیده‌ایم برخ دیگران میکشیم و بربی لیاقتی زمامداران خودمان که نتوانسته‌اند چنان وضعی را درایران بوجود آورند تاسف میخوریم .اما اینرا در نظر نمیگیریم که مقایسه ایران با امریکا مثل آنست که از کودك چند ماهه توقع شرکت در مسابقه دویدن را داشته باشیم واز اینکه او نمیتواند چنین کاری بکند والدینش راسرزنش کنیم . ماجزو ممالك در حال توسعه هستیم و این غیر ممکن است که بتوانیم در مدت چند سال عقب ماندگی صدساله‌خود را جبران کنیم . البته میتوانیم کاری کنیم که فاصله صد سال را به سی یا چهل سال برسانیم ولی‌باید در نظر داشته باشیم که در همین سی چهل سال فیز دنیا با سرعت‌به پیش میرود و باز هم ما مدتی وقت باید صرف جبران این فاصله‌بنمائیم

چند روز پیش مقاله‌ای در یکی از روزنامه‌ها در باره مقایسه ایران باکشورهای آسیائی خواندم وخیلی خوشحال شدم از اینکه دانستم کشور ایران با در نظر گرفتن‌منابع عظیم و جمعیت کم و وسعت خاك و موقع جغرافیائی و ثبات سیاسی‌خود از همه کشورهای آسیائی خوشبخت تر است و بدین ترتیب میتواند رشد اقتصادی سریعتری در آسیا بدست آورده آنیه درخشانی داشته باشد. منتها ممالك دیگر که امکانات ما را ندارند و یا امکانات آنها خیلی کمتر از ما میباشد به نیروی کارو فعالیت افراد خود متکی هستند و بهمین جهت در مدت زمان مساوی بیش از ما پیشرفت کرده‌اند

هنگامیکه نمایشگاه صنعتی‌آلمان در ایران تشکیل شده بود غالب روزنامه‌های ایران به بحث در اطراف پیشرفت صنعتی حیرت انگیزی که نصیب آن کشور شده است‌پرداخته واز معجزه کوشش و پشتکارآلمانی ها داستانها نقل میکردند. حتی‌یکی از روزنامه نویسان واقع بین دوران بعد از جنك آلمان را به چند دوره تقسیم کرده و بخوبی نشان داده‌بود که چگونه این ملت فعال دوران فلاکت و بدبختی پس از جنك را براثر کار شبانه روزی پشت سر گذاشت و بدون آنکه به ندبه‌وزاری بپردازد و یا از کسی تقاضای کمك کند و یا در انتظار مواهب آسمانی بنشیند سر را بزیر انداخت وکار کرد تا بجائی رسید که امروز چشم جهانیان را به نیروی صنعت و هنر خود خیره ساخته است . من از مطالعه این مقالات خیلی لذت می بردم و فوق‌العاده خوشحال بودم از اینکه میدیدم مطبوعات ماباانوشتن این مطالب سعی دارند جوانان‌ایران را بکار و کوشش تشویق کنند و نتیجه فعالیت و پشتکار را در نظر آنها مجسم سازند .

آنموقع نزد خود فکر میکردم که ایجاد نمایشگاه آلمان در ایران آغاز یك نهضت رابر اساس کار و فعالیت در ایران بنا خواهد نهاد. اما متاسفانه حالا می‌بینم که فکر من صائب نبوده و اشتباه کرده ام. حالا می‌فهمم که ایرانی ترجیح‌می‌دهد در کنار بخاری لم بدهد وقصه حسین کرد و هزار و یکشب را بخواند و یا در بحث های سیاسی‌و اقتصادی و اجتماعی اشرکت کند تاآنکه بجای چندساعت کار روزانه بی حاصل دوبرابر میزان فعلی فعالیت کند تا هم خود در آمد بیشتری بدست آورد وهم به پیشرفت مملکتش کمك کند .

ممکن است بگوئید که نقشه ـ های صحیح صنعتی و اقتصادی در آلمان سبب شده است که‌آن کشور را دوباره زنده کند . اما من‌مخالف این عقیده هستم زیرا ما در حال حاضربا استفاده از وجود بهترین کارشناسان خارجی میتوانیم دقیق ترین و مترقیانه ترین نقشه های اصلاحی را داشته باشیم . تنها داشتن طرح و پروژه کافی نیست بلکه اجرای آنها شرط اساسی پیشرفت است وبرای آنکه یك‌طرح بزرك صنعتی بخوبی بمرحله اجرا درآید و نتیجه مطلوب از آن‌بدست آید بایستی همه مردم در اجرای آن همکاری صمیمانه بنمایند .باید بجای نگاه کردن و عیب جوئی نمودن دستها را بالا بزنند و شروع بکار کنند . باید بدانند که‌فرزندان ما نمیتوانند وارث نتایج تنبلی هاو تن پروریهای ما باشند زیرادنیای امروز با بیکاری و بیعاری‌سازگاری ندارد .

در جهان کنونی هر کس کار میکند و بیشتر کار میکند زودترو بهتر بمقصود میرسد بهمین ترتیب هم در هر کشوری که مردم آن بیشتر فعالیت کنند آن مملکت زودتر بقافله تمدن خواهد رسید و یا از دیگران جلوتر خواهد افتاد.

خلاصه آنکه باید این روح‌تك روی و خود خواهی را که مانند موریانه بجان ما افتاده است بدور اندازیم ـ باید بدانیم که اگرقرن ها هم بگذرد و ما این رویه‌درویش مسلکی و گزافه گوئی راادامه‌دهیم هرگزنبایدامیدی‌به‌بهبودوضع خود و آیندگان خود داشته‌باشیم .اما اگر کمی از توقعات خود بکاهیم‌و برنیروی کار خود بیفزائیم روزبروز بابواب سعادت نزدیکتر خواهیم‌شد ناگفته نگذارم که من آنقدر هاهم از هموطنان خود مایوس نیستم‌زیرا هم اکنون میبینم که زفته‌رفته‌افکار پوسیده و کهنه را بدور میاندازندو دسته دسته دور هم جمع شده بکار های تولیدی و صنعتی میپردازند . این جنبش گرچه کمی کند پیش میرودولی‌این امیدواری‌را بمامیدهد که با توسعه آن بتوانیم‌به‌آرزوهای خودبرسیم .

ع ـ ل

درمانگاه وبخش خصوصی شبانه روزی

«اورژانس»

مداوای فوری

مسمومین بامواد مخدره والکل ـ معتادین ـ مغروقین و برق زده‌ها

باسرویس مجهز اکسیژن درمانی و انتقال خون

پیچ شمیران ـ مقابل بیمارستان زنان ـ تلفن ۳۰۲۶۲۴

STRICK & ELLERMAN LINE

خط کشتیرانی استریك والرمن

سرویس مرتب ازانگلستان وقاره اروپا

حمل مستقیم

به

ایران وسایر بنادر خلیج فارس

کشتی‌ها برای انگلستان و قاره اروپا بار قبول مینمایند وهمچنین برای بنادر دریای قرمز وبنادر دریای مدیترانه درسرراه بار قبول می‌نمایند

(بطور مستقیم یا غیرمستقیم)

برای تعیین نرخ کرایه و سایر مشخصات بآدرس زیر مراجعه فرمائید

FOR FURTHER PARTICULARS APPLY TO:-
FRANK C. STRICK & CO. (BUSRA) LTD.,:-
KHORRAMSHAHR BASRA, BAGHDAD.
or to
FRANK C. STRICK & CO. (BUSRA) LTD.
and
S. DORABJEE & SON.
77, Avo. Ferdowsi,
Teheran
Tel: 45357, 40410.
or to
FRANK C. STRICK & CO. LTD.,
12-20, Camomile Street,
LONDON. E. C. 3.

برنامه حرکت کشتی های استریك والرمن از انگلستان

	نام کشتی	تاریخ حروج به‌بندر خرمشهر	تاریخ ورود به‌بندر خرمشهر
از لندن	عربستان	درحدود ۲ ۱ژانویه	ورود به‌خرمشهر نیمه‌اول فوریه
	منورستان	درحدود ۷ ژانویه	ورود به‌خرمشهر نیمه‌اول‌مارس
	افغانستان	درحدود ۲۵ ژانویه	ورود به خرمشهر اوایل مارس
	فارسیستان	درحدود آخر ژانویه	ورود به خرمشهر آخر فوریه
	سیتی‌اف نیوپورت	درحدود اوایل فوریه	ورود به خرمشهر آخر مارس
	تبرستان	درحدود اواسط فوریه	ورود بـه خرمشهر آخر مارس
از لیورپول	بهارستان	درحدود ۵ ۱ژانویه	ورود به‌خرمشهر نیمه اول فوریه
	ویمل	درحدود اوایل ژانویه	ورود به‌خرمشهر اوایل «مارس»
از منچستر	اورستان	بارگیری را تکمیل میکند درکاردیف	ـ
	شهرستان	بارگیری را تکمیل میکند درکاردیف	ـ
از گلاسکو	شهرستان	بارگیری را تکمیل میکند در کاردیف	ـ
ازمیدل‌اسبورك	فارسیستان	بارگیری را تکمیل میکند در لندن	ـ
ازکاردیف	اورستان	درحدود ۲۰ ژانویه	ورود به‌خرمشهر نیمه‌اول‌مارس
	شهرستان	درحدود اوایل فوریه	ورود به خرمشهر آخر مارس
ازگرینچ‌موت	فارسیستان	بارگیری را تکمیل میکند در لندن	ـ
از آنتورب	سیتی‌اف نیوپورت	بارگیری را تکمیل میکند درلندن	ـ
	تبرستان	بارگیری را تکمیل میکند درلندن	ـ

انجمن های نظارت انتخابات

درشهرهای ساری ـ مشهد ـ میاندوآب ـ آمل‌وبهشهر تشکیل شد

ساری

طبق دعوت فرماندار ۳۶ نفر از معتمدین شهر در فرمانداری‌حضور یافته و از بین خود اعضای اصلی وعلی‌البدل انجمن نظارت‌انتخابات را تعیین نمودند .

هیئت رئیسه انجمن عبارتند از آقایان حاجی فولادی رئیس‌ـمحمود بریمانی نایب رئیس ـ و آقایان ابوالقاسم صعودی ـحاجی ناکامی وفروهر و محمدی منشی .

مشهد

روز ۱۷ دیماه از بین طبقات ششگانه ۹ نفر اعضای اصلی‌انجمن نظارت انتخاب شدند .

میاندوآب

اعضای اصلی انجمن نظارت انتخابات از دیروز شروع بکار کرد .

آمل

دستور انتخابات دوره بیستم مجلس از طرف وزارت کشورصادر گردید و فرمانداری مشغول انجام مور مربوط به انتخابات است .

امروز ۳۶ نفر از طبقات ششگانه برای تشکیل انجمن نظارت در فرمانداری حضور خواهند یافت.

بهشهر

اعضای انجمن نظارت انتخابات دوره بیستم مجلس شورای‌ملی‌بشرح زیر انتخاب شدند . آقای اسمعیل نوکلی رئیس ـ عباس علی یوسفی نایب رئیس ـ آقایان سید محسن عمادی ـحسن ملك‌پور ـ احمد احمدی ـ حسن اقبالی منشی .

آقایان سید ابراهیم نبوی ـ محمدرضا حجتی ـ حاجی سالار مسعود هزار جریبی بسمت عضو

فرصت مناسب!

روزجمعه دو روز دیگر برای تهیه شماره ممتاز مجله اطلاعات هفتگی

تشکر و معذرت

از فرماندهی معظم سپاه ۳ مهاباد و تیمساران عزیز و علمای اعلام وآقای فرماندار و روسای محترم ادارات دولتی و بانکها و آقایان‌پزشکان وافسران سپاه و محترمین ومعتمدین و تجار و اصناف و کارمندان‌دولت ووکلای دادگستری شهرستان مهاباد خصوصا همکاران قضائی که در موقع بستری بودن اینجانب در بیمارستان قدم رنجه فرموده عیادت و احوالپرسی‌فرموده‌اند صمیمانه سپاسگزارم و چون‌بنا بتجویز پزشکان معالج بایستی جهت معالجه فورا بتهران عزیمت نمایم لذا از شرفیابی‌و عرض تشکر معذرت‌خواسته و بدینوسیله از کلیه ذوات محترم وسروران گرامی خدا حافظی نموده سلامتی وسعادت همگان را ا زخداوندمتعال خواهانم .

حمید نعیمی ـ قاضی دادگستری مهاباد

آ ـ ۳۸۲۳۶

نتیجه انتخابات انجمن

طبق دعوت قبلی انجمن محلی سیدخندان برای انتخابات اعضاء جدید انجمن محلی بخش سید خندان در تاریخ جمعه ۱۶ دیماه ۱۳۳۹ جلسه عمومی در دبستان شاه عباس کبیر منعقد گردیده و آقایان زیر به اکثریت آراء تعیین گردیدند :

۱ـآقای علی اصغر پیرزاد رئیس
۲ـآقایان پرویز تندری و هارمیك داوید خانیان نایب رئیس
۳ـآقای عباس امیر سالاری منشی
٤ـآقای مصطفی فهیمی
٥ـآقایان سید علی پیشداد ـ محمدحسین‌زاده ـمحمدگنجی‌فرد ـ حاج غلامعلی منصوبیان ـحاجی کریم صفاوردی ـ مددنازاریان ـحاج عزیز قاسم‌زاده ـ ابوالقاسم اشجری ـ حسین دستگردی ـ حاج سید محمود لاجوردی بعضویت انتخاب شدند .

آ ـ ۳٤۳۳۹

تشکر و سپاسگزاری

وظیفه خود میدانم از مساعی خستگی ناپذیر تیمسار دکتر خطیب شهیدی رئیس بیمارستان شیر وخورشید سرخ مهاباد و آقای دکتر عربشاهی معاون بیمارستان که در باره بیماری اینجانب مبذول فرموده‌و از مرك حتمی نجاتم داده اند صمیمانه تشکر نمایم وجود چنین‌پزشکان برای بیماران نا امید مایه امیدواری وبرای جامعه موجب‌افتخاروسربلندی است ضمنا از کلیه کارکنان بیمارستان نیز که در موقع بستری بودن از هر حیث رفاه و آسایش اینجانب رافراهم نموده اند فوق العاده سپاسگزارم .

آ ـ ۳۸۲۳۸ — **حمید نعیمی ـ قاضی دادگستری مهاباد**

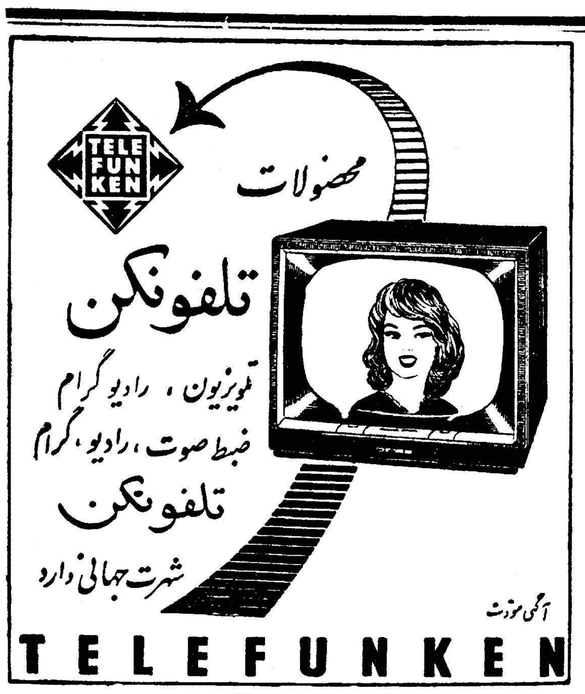

آ ـ ۳۸۱٦٦

آگهی نتیجه انتخابات دوره هفتم اتاق بازرگانی تهران

در اجرای ماده ١٤ قانون اتاق بازرگانی مصوب هفتم دیماه ۱۳۳۳ بدین وسیله باطلاع کلیه بازرگانان محترم و شرکت هاو بنگاه های بازرگانی می رساند که‌در نتیجه انتخابات عمومی اتاق بازرگانی که در روز های ۱۳ و ١٤ ر ۱٥ دیماه ۱۳۳۹ به عمل آمده از مجموع ۱٦۹۹ رای ماخوذه آقایان زیر حائز اکثریت بوده وبعضویت دوره هفتم اتاق بازرگانی تهران انتخاب شده‌اند .

۱ـ آقای علی وکیلی
۲ـ آقای کاظم کورس
۳ـ آقای علی اکبر خسرو شاهی
٤ـ آقای محمد جواد حریری
٥ـ آقای مهدی لاری
٦ـ آقای دکتر محسن لك
۷ـ آقای حسن کاشانیان
۸ـ آقای حبیب القانیان
۹ـ آقای محمد رضا فاطمی
۱۰ـ آقای واهان ابراهیمیان
۱۱ـ آقای عبداله مقدم
۱۲ـ آقای محمود ملك نیا
۱۳ـ آقای محمود دهدشتی
١٤ـ آقای جعفر اخوان
۱٥ـ آقای علی اصغر پیرزاد
٥ـ آقای مهدی لاری
۱٦ـ آقای جعفر چایچی
۱۷ـ آقای علی کاشانچی
۱۸ـ آقای اکبر لاجوردیان
۱۹ـ آقای ابراهیم نیکپور
۲۰ـ آقای محمد قریشی
۲۱ـ اقای محمد کاشانی
۲۲ـ آقای رحیم خامنه پور
۲۳ـ آقای ابوالحسن چایچیان
۲٤ـ آقای اکبر محلوجی
۲٥ـ آقای قاسم هاشمی
۲٦ـ آقای سلیمان وهابزاده
۲۷ـ آقای محمد جواد ناصر قندی
۲۸ـ آقای عباس اخوان
۲۹ـ آقای دکتر علی خوئی
۳۰ـ آقای جعفر تقی نیا

فرماندار تهران ـ معینی

آ ـ ۳۸۲٥۸

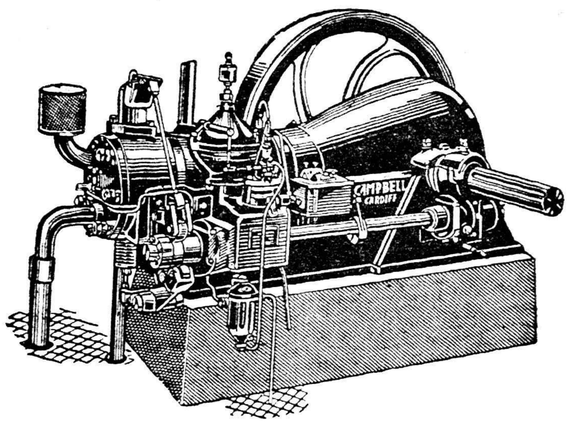

موتور دیزل کامپبل ساخت انگلستان

بقدرتهای ١٦ـ۲۰ـ۲۷ و٤٤ قوه اسب وارد شد

نماینده انحصاری درایران

تجارتخانه خلیل ایران زاد

خیابان سعدی ٤۷٥

تلگرافی ایران‌زاد — تلفن ۳۳۷۰٦ ـ ۳۲٦۰۹

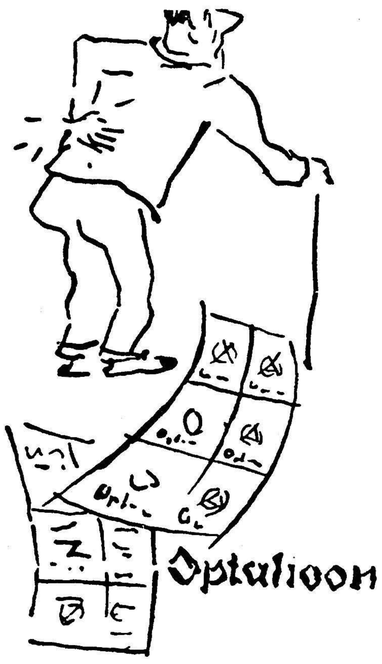

ایطالیدون ساندوز محصول سویس

ایطالیدون ساندوز را فقط درکاغذهای زرورقی که دارای علامت مخصوص ساندوز است خریداری فرمائید.

این روزها سرما بیداد میکند

همین امروز

بخاری معروف شعله آبی

علاءالدین را بخرید

بخاری شعله آبی علاءالدین با کمترین هزینه حداکثرحرارت را بشما تقدیم میدارد و در ضمن گرم کردن اطاق میتوانید غذای خود را روی آن طبخ کنید . بخاریهای علاالدین ـ بی‌بو ـ بی‌دود ـ محکم ـ لوکس و با صرفه نفتدان آن از فلز مخصوصی ساخته شده که هرگز زنگ نمیزند با ٤/٥ لیتر نفت ۲٥ ساعت حرارت تولید میکند و سالهای دراز بشما خدمت خواهد کرد

سماور جدید علاءالدین

بهترین سماور نفتی است که آسایش منزل شما را تکمیل میکند

سماور علاءالدین باظرفیت ۳ ـ ٤ ـ و ٦ لیتر و مصرف کم تنها سماوری است که بوی نفت نمیدهد و بآسانی نیز تمیز میشود . سماور نفتی بی‌رقیب علاءالدین براستی معجزه میکند .

Aladdin علاءالدین

فروشگاه علاءالدین :

خیابان نادری ـ روبروی سفارت انگلیس

تلفن ٤۳۰۰۷

کانون آگهی زیبا

در این موقع که بامر شاهنشاه مفخم نوید آزادی انتخابات داده شده اینجانبان امضا کنندگان زیر اهالی شهرستان نطنز منطقه کلهرود و بادرود و خالدآباد برای نمایندگی دوره بیستم قانونگزاری مجلس شورای ملی **جناب آقای علی اخوان** راکه مردی شاهدوست و میهن پرست میباشند و خدمات گرانبهائی از قبیل حفر چاه عمیق در این شهرستان نموده و پروژه‌های عام المنفعه در دست تهیه و شرف اجرا میباشد و از هر جهت مورد اعتماد و اطمینان کامل اهالی میباشند انتخاب مینمائیم

اهالی کلهرود

حسین مظاهری ـ محمد مظاهری ـ محمود مظاهری ـ احمد مظاهری ـ محمد علی مظاهری ـ حسین قاضی ـ منصور مظاهری ـ اکبر مظاهری ـ محمود مظاهری ـ محمدتقی مظاهری حسن مظاهری ـ حسین توانگری ـ رمضانعلی توانگری ـ احمدقاضی ـ علی اصغر رحیمی ـ محمد علی حسن‌پور ـ بهمن مظاهری ـ غلامحسین ماندی ـ ابراهیم ماندی، حسین مظاهری ـ جلیل مظاهری ـ حسین اسماعیلی ـ عباس اسمعیلی ـ محمد مظاهری ـ تقی نهاد ـ عباس ماندی ـ رضا ماندی ـ علی آقارحیمی ـ محمد طالب پور ـ احمد سلیمان‌زاده ـ رضا مظاهری ـ عباسعالی مظاهری ـ فرج‌اله امینی ـ حسن شیر زاد ـ محمود شیرزاد ـ جعفر مظاهری ـ رحیم مظاهری ـ رضا جعفر پور ـ صیدعلی شریفی ـ سید عیسی شریفی ـ باقر حلاجی ـ علی رمضان پور ـ عباس ستازاده ـ محمد مظاهری ـ رضا مظاهری ـ حسن احمد زاده ـ ابوطالب رمضان پور ـ مسلم یعقوبی ـ رمضان امینی‌زاده ـ محمد ابراهیم زاده ـ قاسم رنجبر ـ قاسم اندیشه سلیمان رشدی ـ اکبر رنجبر ـ سید احمد اخلاقی ـ عباس مظاهری ـ رضا رستمی ـ غلام مظاهری ـ محمد تقی عابدیان، زین العابدین عابدیان ـ حسن امینی، محمود اسمعیلی ـ برات رشدی ـ حسینعلی رفعتی ـ رمضان رفیعی ـ رضا رفیعی ـ عباس رفیعی ـ محمود امینی ـ محمد اسماعیلی ـ حسن مظاهری ـ محمد تقی پور ـ محمد قنبرزاده ـ منوچهر مظاهری ـ ابوالقاسم باقری ـ حسین ملك محمدی ـ محمد اسماعیل افغانی ـ رضا جعفری ـ تقی‌قلی زاده ـ سید عباس شریفی ـ مسلم حیدری ـ رضا اندیشه ـ محمد اکبری ـ محمود طالب پور ـ حسن رحیمی ـ محمد رحیمی ـ تقی مظاهری ـ ابوالقاسم سلیمان زاده ـ قاسم رحیمی ـ حسن رفعتی ـ تقی غمزده، عباس بخشی ـ محمد بخشی ـ محمد امینی ـ رضا امینی ـ علی ماندی ـ محمود رنجبر ـ علی مردانه ـ علی اصغر جهان ـ بهرام رحمتیان ـ کرم علی کرمی ـ قدمعلی رحیمی ـ عزیز خاکی ـ غلام خاکی ـ جعفر خاکی ـ حیدر مظاهری ـ رضا خنجری ـ حسن چروکی ـ رضا محترمی‌زاده ـ محمد محمد زاده ـ علی محمد زاده ـ عباس اسمعیلی ـ عباس اسدی ـ علی قنبر زاده ـ رضا قنبری ـ قنبر قنبری ـ حسین قنبری ـ علی جعفرپور ـ عباسعلی مظاهری ـ علی ماندی ـ حسین ماندی ـ رمضان ماندی ـ علی اسدی ـ حسین مظاهری ـ علی مظاهری ـ غلام مظاهری ـ حسن حیدری ـ علی حیدری ـ مرتضی حیدری ـ علیرضا کلبه ای ـ علی اکبر مظاهری ـ باقر کلبه ـ حسین حیدری ـ ابراهیم امینی‌زاده ـ علی امینی‌زاده ـ عباس امینی‌زاده ـ شعبان غلامی ـ حاجی جعفر مظاهری، علی تهرانی ـ عباس تهرانی ـ محمد فکوری ـ تقی مظاهری ـ مهدی مظاهری ـ کلهرودی ـ یحیی مقدم اسدی ـ اسداله مظاهری ـ محمد ابراهیم مظاهری ـ محمد جعفرپور ـ علی جعفرپور ـ محمد آقاجعفرپور ـ حسین محبوبی ـ نعمت محبوبی ـ احمد قاضی ـ عباس امینی زاده ـ مسلم امینی‌زاده ـ عباس مظاهری ـ محمد مظاهری ـ حسن نظار ـ غلامحسین مظاهری ـ تقی مظاهری، محمد حیدرزاده ـ علی رنجبر ـ حاجی مظاهری ـ رضا رنجبر ـ حسین هدایتی ـ حسین رمضانیان ـ احمد افغانی ـ محمود احمد زاده ـ عبداله جعفری ـ تراب سلیمان‌پور ـ علی اصغر آخرتی ـ محمد صلاحنده ـ حسن صلاحنده ـ حیدر مظاهری ـ اصغر مظاهری ـ محمد جعفر مظاهری ـ محمد مظاهری ـ علی مظاهری ـ حسن مظاهری ـ حسین هادی‌زاده ـ محمد هادی زاده ـ رمضانعلی هادی زاده ـ عباس رحیمی ـ محمود ادیب ـ بهرام ادیب ـ ناصر ادیب ـ احمد مظاهری ـ تقی مظاهری ـ محمود قاضی ـ رضا عابدی ـ محمد قاضی ـ کریم حسینی ـ جلال مظاهری ـ محمد علی مظاهری ـ جمال مظاهری ـ پرویز مظاهری ـ حمید مظاهری ـ همایون عابدینی ـ مسعود صلاحنده منصور صلاحنده اکبر کسرائی ـ فریدون قاضی ـ ایرج قاضی ـ غلامرضا قاضی ـ هوشنك قاضی ـ گودرز قاضی ـ عباس اسمعیلی ـ احمد اسمعیلی ـ علی اسمعیلی ـ رمضانعلی علی‌پور ـ محمداسمعیلی ـ رضا کریمی ـ حیدر علی اکبرپور ـ محمد علی اسدی ـ عباس اسدی ـ محمد اسمعیلی ـ

منطقه باد رود

از منطقه بادرود ـ فتح‌الله افخمی ـ حسین رحیمی ـ ذبیح‌الله فاطمی ـ محمد جامعی ـ حسن رستگار ـ حسین یگانه ـ اسدالله کربلائی ـ احمدحسینی علی دهستانی ـ حسین رجبی ـ یوسف معزی ـ محمد شهبازی ـ علی بادرودی ـ حسین قره باغی ـ احمد یگانه ـ محمد اعرابی ـ محمد علی شاهانی ـ استاد حسن حاجی زاده ـ نورالله عباسیان محمد علی افصحی ـ علی افصحی ـ نورالله بزبخت ـ مسیب عباسیان ـ شیرعلی عباسیان ـ رضا شریفی مقدم عباسعلی احمدی ـ علی احمدی ـ علی محمد احمدی ـ علی قربانیان ـ شیرعلی قربانیان ـ هدایت فخار ـ حسین حیدری ـ قدمعلی قربانیان ـ اصغر کریمی مدنی ـ محمد نرگسیان ـ علی اکبر ره گشا ـ علی قربانی ـ احمد بغدادچی ـ محمد صدری ـ شیر علی دهقانی ـ جعفر فتاحی ـ احمد خضائی ذبیح‌الله احمدی ـ غلامحسین زینلی ـ احمد آقاجانی ـ مسلم خضائی ـ ماشاءالله قربانیان ـ علیجان کربلائی قدمعلی شعبانی ـ علیرضا جوانی ـ نصرت‌الله علاق‌بان ـ علیمحمد جوانی ماشاءالله مسروریان ـ مسیب نظری جعفر آقا باغبان ـ شیر محمد غروی رضا قلمی اکبر ـ صفر علی احمد بگیان ـ رضا کربلائی ـ عباسعلی رعیتی ـ رحمت‌الله خضائی ـ قدرت‌الله خضائی ـ عباس گودرزی ـ عباس توتونچی ـ عباس کربلائی ـ محمد علی سعیدی ـ علیرضا اعرابی ـ غلامحسین احمدی ـ صادق خان علاق‌بان ـ رمضان گودرزی ـ رمضانعلی سپهری ـ حسین خوبیان ـ علی سپهری ـ نورالله سعیدی ـ ماشاالله سپهری ـ حسین رضا شریفی ـ نورالله اعرابی ـ نورالله شهبازی ـ حاجی محمود غلامی ـ حاجی دیدار دهقانی ـ نورالله دهقانی استاد محمد نظری ـ نصرت‌الله فاطمی مقدم ـ رحمت‌الله فاطمی ـ پرویز برهمند ـ ناصر افصحی ـ محمد علی حیدری ـ رمضان حیدری ـ حسین دشتی ـ حاجی دهقانی زاده ـ نورالله دهقانی ـ حسین صدیقی ـ حاجی محمد غلامی ـ اکبر بادرودی ـ حاجی غلامحسین جعفر پور ـ احمد فلاح ـ علی بوستانی ـ رضا غلامی ـ حسین دهقانی ـ حاجی محمد آقاامیرسلیمانی علی آقا زاهدی ـ حاجی علی اکبر اکبریان ـ علیمحمد شهبازی ـ حسین قلعه ای ـ حسین رحیمی ـ حاجی عباس رحیمی ـ حسین یاصمی ـ نورالله خوبیان ـ علی آقا جعفر زاده ماشاالله جعفر زاده ـ حسین غلام ـ حسن یوسفیان ـ حسین دهقانی ـ علیمحمد واحدی ـ عباس رشتی ـ عباس رشیدی ـ غلام قربانیان ـ نورالله زاهدی حسین غلامی ـ علی حاجی زاهدی ـ محمد علی محمدی ـ احمد صفدری ـ عبدالله صفدری ـ جعفر حاجی زاده ـ مسیب کدخدائی ـ احمد کدخدائی ـ نورالله جعفری ـ عباس جعفری ـ علی مربیان ـ عباس رستمی ـ احمدشبانی رضا زاهدی ـ حسن شوکتی ـ رحیمی احمد رحیمی ـ رضا زاهدی علی‌زاهدی علی دهقانی ـ حسین حاجی زاده ـ علیمحمد حاجی زاده ـ حاجی مسلم حسینی ـ نورالله طالبی ـ سیف‌الله صفدری ـ عباس صفوی ـ عبدالله صفوی ـ علیمحمد واحدی ـ نصرت الله واحدی ـ جانعلی قربانیان ـ علی غلامی ـ حاجی غلامی ـ ماشاالله حاجی زاده ـ نورالله سلمانی ـ حسن سلمانی علی نقی‌زاده ـ فضل‌الله صدیقی ـ رضا اکبری ـ حسین حسینی ـ نصرت‌الله دهقانی ـ علیرضا خوبیان ـ علیمحمد غلامی ـ عباس رحیمی ـ احمد شوکتی حسین صفوی ـ احمدشهبازی ـ رضا شهبازی ـ علی شهبازی ـ اسدالله دشتی ـ احمد شاهدی ـ رضاجعفرزاده حسین جامعی ـ خوبیان ـ خانعلی چراغی جعفر صدیقی ـ حسین قربانیان ـ احمد جعفری ـ اکبر مکی ـ رحمت دهقانی ـ رحمت بدی زاده ـ عباس فلاح‌زاده ـ نورالله حاجی بیدار احمد شهبازی ـ علی آقا احمدی ـ صدرالله بادی زاده ـ حسین کمالی ـ نظر علی قربانیان ـ غلامحسین یگانه حاجی علی یگانه ـ حسین زاهدی ـ احمد علی بگی ـ حسن شهبازی ـ حسینعلی شهبازی ـ غلامرضا احمدی قدمعلی قربانیان ـ حسن اخلاقی ـ عباسعلی یونسی ـ حاجی غلامحسین قربانیان ـ حسین علاگی ـ علی‌زاهدی حاجی نورالله جعفرپور ـ مسیب جعفر زاده ـ عباسعلی تائی محمت امیری ـ محمد علی نرگیه احمد صدیقی ـ حسین جعفری ـ عباسعلی جعفری ـ حسن جعفری ـ حسین احمدی ـ رضا زاهدی ـ جعفر زاهدی ـ نورالله عدلی ـ نصرت‌اله سعیدی ـ نوراله غضنفری ـ حسین تربتی ـ محمد علی نعیمی ـ احمد نعیمی ـ عباس میرسیدی ـ عین اله عباسعلیان ـ غلامحسین دادرس ـ علی اصغر غفاری ـ حسین انصاری ـ غلامحسین داروغه ـ محمدعلی بنائی ـ علی بنائی ـ روح اله غضنفری ـ رضا قلی غضنفری ـ علی پور سعیدی ـ محمد سعیدی ـ عزیز امیری ـ محمد حسن امیری ـ حاجی ابراهیم خواجه امیری ـ سیدمحمد سجادی ـ محمد سجادی ـ محمد رجبعلی ـ محمد علی صمیمی ـ محمد عسگری ـ حسن عسگری ـ .

منطقه خالدآباد نطنز

رضا انصاری ـ حسین صالحی ـ حسن صالحی ـ روح‌اله محمودی ـ قدرت اله سلطانی ـ حسن دادگر ـ حسین عابدی ـ حسن عابدی ـ هوشنك رضوانی ـ تیمور صولتی ـ جمشید صولتی ـ محمد انصاری ـ جلیل بیات ـ محمدعابدی ـ عباس انصاری ـ حسین بیات خالدی ـ رضا خادمی ـ محمد توکلی ـ محمددادگر ـ ذبیح‌اله محمودی ـ حسن صفری ـ بهرام جعفری ـ استاد رضا صالحی ـ محمد صالحی ـ نعمت صالحی ـ داود باله ـ غلامرضا صالحی ـ رمضان صالحی ـ محمد صالحی ـ عزیز توکلی ـ نوراله توکلی ـ حسن مهابادی ـ حسین مهابادی ـ حسینعلی مهابادی ـ نعمت‌اله خواجه امیری ـ عباس سلطانی ـ اصغر جلالی ـ حسین جلالی ـ عباس جلالی ـ علی محمودی ـ حسین ترابی ـ عباس ترابی ـ میرزا حسن مجیدیان ـ جهانگیر انصاری ـ حسن صفری ـ روح‌اله سعیدی ـ احمد صالحیان ـ محمد کریمی ـ عباس عابدی سید حسن حسینی ـ سید عباس حسین ـ جلیل فولادی ـ سلیمان فولادی ـ قدرت اله حسینی ـ نوراله حسینی ـ محمد سعیدی ـ احمد توکلی ـ علی ترابی ـ نورمحمد صفری ـ میرزا محمد عابدی ـ میرزا علی اکبر عابدی ـ جلیل خادمی ـ سیدجلال سیدعلی ـ محمود صالحی ـ حسین صالحی ـ سیف اله صالحی ـ نعمت اله ترابی ـ محمد عابدی ـ استاد عباس‌صادقی ـ نوراله‌منتظری ـ نوراله مهربان ـ هرمز رشیدی ـ حسن مهربان ـ محمد مهربان ـ علی مهربان ـ علی انصاری ـ عباس اسمعیلی ـ نوراله نعمتی ـ عباس نعمتی ـ محمدنعمتی ـ کاظم‌رشیدی ـ محمد رشیدی ـ رضا استواری ـ رحمت استواری ـ فریدون صولتی ـ حسین بیات خالدی ـ سیاه‌رستگار ـ حشمت‌اله‌رستگار ـ سیف اله‌محمدی ـ امیرالهی ـ رمضان عسگری ـ عباس کاظمی ـ نوراله‌قدومی ـ علی‌قدومی ـ حسین قدوسی ـ حسن کاظمی ـ رحمت سعیدی ـ علی سعیدی ـ رضا زهرائی ـ احمد خاکباز ـ محمد خاکباز ـ حسن خاکباز ـ محمد نسترن ـ نوراله نسترن ـ روح‌اله نسترن ـ اسداله سعدی ـ عباس نجفی ـ علی نجفی ـ حسین نجفی ـ نوراله یزدی ـ علی جعفر زاده ـ احمد جعفرزاده ـ عباس جعفر زاده ـ حسن جعفر زاده ـ رضا جعفر زاده ـ خلیل محمودی ـ جعفر محمودی ـ یداله کریمی ـ حسن خواجه ـ عباس خواجه موسوی ـ سید تقی موسوی ـ سید رضا موسوی ـ سید هاشم موسوی ـ احمد کاظمی ـ حسن کاظمی ـ حسن حسینی ـ تقی‌حسینی ـ حسین حسینی ـ علی حسینی ـ کریم انصاری ـ نعمت جعفر زاده ـ حسین رشیدی ـ حاجی خان اکبر زاده ـ منوچهر آزاد ـ عباس انصاری ـ هوشنك رضوانی ـ تیمور رضوانی ـ عباس‌خواجه‌امیری ـ یدالله‌عسکری ـ حسین دادرس ـ حسین نعمتی ـ حسن نعمتی ـ عباس نعمتی ـ علی کچوئی ـ سید مهدی موسوی ـ نوراله مهربان ـ اکبر رشیدی ـ حسن مهربان ـ محمد مهربان ـ علی اکبر مهربان ـ علی انصاری ـ عباسعلی اسمعیلی ـ نوراله نعمتی ـ عباس نعمتی ـ محمد نعمتی ـ کاظم رشیدی ـ محمد رشیدی ـ رضا استوار ـ رحمت استوار ـ حشمت رستگار ـ سیف اله محمدی ـ رضا انصاری ـ حسن صالحی ـ قدرت‌اله سلطانی ـ حسن دادگر ـ حسین عابدی ـ حسن‌عابدی ـ محمدتوکلی ـ رضا خادمی‌خالدی ـ حسن‌جعفری ـ محمد علی محمودی ـ روح اله محمودی ـ ذبیح اله محمودی ـ بهرام جعفری ـ استادرضا صالحی ـ محمد صالحی ـ نعمت‌صالحی ـ غلام‌صالحی رمضان صالحی ـ محمد صالحی ـ عزیز توکل ـ نوراله توکل ـ حسن علی مهابادی ـ نعمت اله صالحی ـ حسینعلی مهابادی ـ نعمت‌اله خواجه امیری ـ عباس سلطانی ـ اصغر جلالی ـ حسین‌جلالی ـ عباس‌جلالی ـ نوراله محمدی ـ استاد عزیز محمودی حسین ترابی ـ عباس ترابی ـ میرزا حسن مجیدیان ـ جهانگیر انصاری ـ حسن صفری ـ روح اله سعیدی ـ احمد صالح نیا ـ محمد کریمی ـ عباس‌عابدی ـ سیدحسن‌حسینی ـ سید عباس‌حسینی ـ جلیل فولادی ـ سلیمان محمودی ـ بهرام جعفری ـ استاد رضا صالحی ـ محمد صالحی ـ نوراله حسینی ـ محمد سعیدی ـ احمد توکلی ـ علی آقا ترابی ـ نوراله صفوی ـ میرزا محمدعابدی میرزا اکبر جلیل سید علی ـ محمود صالحی ـ حسین صالحی ـ سیف‌اله صالحی ـ نعمت ترابی ـ محمد عابدی ـ سید عباس صدقی ـ نوراله غضنفری ـ رمضان عسگری ـ عباس کاظمی ـ نوراله مددی ـ علی‌مددی حبیب مددی ـ حسن کاظمی ـ رحمت سعیدی ـ علی سعیدی ـ رضازهرائی احمد خاکباز ـ محمد خاکباز ـ حسن خاکباز ـ محمد نسترن ـ نوراله نسترن ـ روح‌اله نسترن ـ عباس نجفی ـ علی نجفی ـ حسین نجفی ـ ـ نوراله یزدی ـ عباس یزدی ـ علی جعفر زاده ـ احمد جعفر زاده ـ عباس جعفرزاده ـ حسن جعفر زاده ـ رضا جعفر زاده ـ جلیل محمودی ـ جعفر محمودی ـ یداله کریمی ـ حسن خواجه‌امیری عباس خواجه امیری ـ علی آقا عسگری ـ حسین دادرس ـ حسین نعمتی ـ حسن نعمتی ـ عباس نعمتی رضا انصاری ـ حسن شریفی ـ نوراله سعیدی ـ جهانگیر سعیدی ـ جهانگیر انصاری ـ عباس امیر ـ سعیدی ـ نصرت سعیدی ـ علی بنائی ـ استاد محمد بنائی ـ سید تقی موسوی ـ عباس احمدی ـ خالدی ـ رضا شریفی ـ محمد عابدی عزیز امیری ـ حاجی رحیم خواجه امیری ـ روح‌اله عباسعلیان ـ حسین زارعی ـ روح‌اله غضنفری ـ اکبر سعیدی ـ اکبر حائری ـ حسین سعیدی ـ ناصر میر سعیدی ـ محمد عابدی ـ حسن جمعه‌ای ـ محمد سعیدی ـ سید رضا موسوی ـ ذبیح‌اله سعیدی ـ حسین حیدربیگی عباس سعیدی ـ جلیل‌خادمی ـ علی سعیدی ـ علی اصغر غفاری ـ محمد زارعی ـ عباس سعیدی ـ رضاالهی حسین سعیدی مقدم ـ محمد امیر جانی ـ عین‌اله علی پور ـ غلامرضا دهدشتی ـ علی سعیدی ـ محمدرضی حشمت‌اله سعیدی ـ حسین عابدی ـ حسن عابدی ـ حسینقلی محمدیان ـ محمد محمدیان ـ نعمت محمدیان ـ رضا قلی غضنفری ـ نوراله غضنفری روح‌اله غضنفری ـ نعمت‌اله سعیدی حشمت‌اله سعیدی ـ علی سعیدی ـ نوراله سعیدی زاده ـ محمد فرازنده جعفر فرازنده ـ نوراله فرازنده ـ رضا فرازنده ـ استاد محمد بنائی ـ علی بنائی ـ ذبیح‌اله سعیدی ـ حسن صفری ـ حبیب‌اله صفری ـ روح‌اله صفری ـ محمد خدام ـ حسین‌خدام محمود سعیدی ـ مسعود سعیدی ـ محمود سعیدی ـ یحیی خواجه امیری ـ یداله خواجه امیری ـ حسن خواجه امیری ـ روح‌اله‌خواجه امیری ـ محمد محمودی ـ امیر محمودی ـ حسین عابدی ـ علی‌عابدی سید حسین حسینی ـ سید احمد حسینی ـ سید احمد حسینی ـ سید میرزا حسینی ـ آقا حسین حسینی ـ غلام دادرسی ـ میرزا عابدی ـ بیك علی امیری ـ حبیب‌اله عابدی ـ احمد عابدی ـ احمد سعیدی ـ عباس سعیدی ـ اکبر سعیدی ـ محمد سعیدی ـ احمد بیات ـ نوزاله عبدالهی ـ امیر حائری ـ شکراله زهرائی و نهصد پنجاه امضای دیگر

معرفی کاندیداهای بیستمین دوره قانونگزاری

تلگراف از آباده

جناب آقای غلام علی پرویزی

رونوشت روزنامه اطلاعات

اکنون که انتخابات دوره بیستم قانون گزاری در شرف وقوع‌است و تحت توجهات اعلیحضرت همایون شاهنشاه معظم و محبوب مردم آزادانه در انتخابات شرکت مینمایند و جناب آقای نخست وزیر طی بخشنامه ای آزادی انتخابات را تضمین فرموده اند امضاء کنندگان زیر از طرف اکثریت قاطع مردم شهرستان آباده جنابعالی را که از افراد تحصیل کرده و فعال و از خاندان اصیل استان فارس میباشید کاندیدای خود نموده و تقاضا دارند آمادگی خودرا برای قبول وکالت این شهرستان وخدمت گذاری بمردم اعلام فرمائید .

حسین سلطانی بدرالدین قضائی حاجی آقای اسدی حاجی محمد علی مسعودی حاجی محمد حسن اسعدی عباس اسعدی حاج جلالی و رضانیا حاج مهدی مرزبان حاج حمزه رضانیا حاج جلالی حاج محمد محمدی دائی حاجی عباس علی تقوی حاج حسین راستانی حاج حسین عبدالحمیدزاده حاج حسین عبدالحمید زاده حاج غلامحسین وزیریان‌حاج عباس باستانی محمد دانش غلام علی ضیائی علی اکبر صفائی غلامحسین صفائی محمد رایگان محمد رضا رایگان محمد اسمعیلی رضا نیا علی اصغر رضانیا غلام علی هنرور محمد علی صارمی ناصر صارمی کاکا صمیمی علی صمیمی غلام علی رستکاری محمد حسین رستکاری عباس رستکاری حسن عرب جلال رضانیا محمد علی رضا نیا محمد حسین فرهمند هوشنك‌روزگار حیدر نمازی ذبیح‌اله توسلی بدیع اله توسلی‌یداله توسلی غلام حسین شیروانی حیدر اژصاحبی حیدر محمدی صاحبی محمد غفوری محمدی علی‌تدین علی‌پارسائی یداله خبازی حسین صالحی اکبر اسعدی رضا رضائی رستکاری یداله بخشائی اکبر بخشائی ناصر باستانی اسمعیل مسعودی حبیب‌اله تقی‌پور حسن مسعودی رضاقلی‌محمودی محمدقلی مسعودی ذبیح‌اله کازری مرتضوی الهی حسین کاوسی‌مرتضوی الهی حسین کاوسی مرتضوی دریائی حبیب مقصودی علی حاج باقری منوچهر انوشه حسین احمد پور اصغر دریائی ناصر جنتی علی اصغرجنتی حسین صفائی مصطفوی فراش ابوالفضل سرگرد علی اصغر پور حمزه احمدپور حمزه غلام توکلی اکبر محمد شاهی غلام محمد شاهی محمد محمدی غلام حسین کاظمی محمد حسن رضا نیا محمد نازی عزیز کازری سیدعباس طباطبائی علی‌اصغر کریمیان محمد حسین کریمیان اسداله کریمیان حاجی نعمت‌الهی علی اصغر استانه هوشنك استانه محمد علی تیغ‌دست حجت‌اله‌تمدن روح‌اله صرافیان محمد علی کریمی غلامحسین سعادت زیاد مسعودی محمد تقی کنعانی رضاقلی پیمانی احمد رضانیا عباس علی رضانیا حبیب‌اله منتظروهب‌وهوائی محمد آقا آرام محمود مسعودی عزیز کتجی حسن بیدکی احمد بیدکی اسدقلی غلامحسین‌محبی غلامعلی طحان رضا بهادری صمد صفی جانی غلامحسین سعادت حسین صادقی اسداله رجائی حسین علی‌یزدانی ابراهیم حمزه علی علی اصغر خادم تکنه‌ناصر حسامی حاج سیدعباس حسامی آقا میر حسامی ابراهیم مدبرقلی مهدوی ابراهیم غیر و غلام‌صفی‌جانی محمد ابراهیم زمانی سید محمد مهران مشهدی اکبر کرمی‌غلام‌رضا صرافیان ناصرایستاده‌مهدی رجائی صمد رضا نیا غلام رضا بجاری رضا صفائیان محمد قاسم صفائی محمد جان نوروزی علی اصغر صداقت کیش خلیل صداقت کیش‌ناصر صرافیان علی سیلی حسین نعمت‌الهی بهروز جنتی عزیز علی‌خانی‌اصغر گلشنی

آ-۳۸۲۵۰

تلگراف از اصفهان

جناب آقای صدرالاشراف رئیس محترم ومحبوب مجلس سنای ایران

رونوشت جریده شریفه اطلاعات تهران

اهالی همایونشهر عموما و علماء و روحانیون خصوصا به پیروی‌از نیات پاك شاهانه و کمك به آزادی انتخابات مرد لایق و شایسته‌و مورد علاقه عموم مانند دانشمند ارجمند جناب آقای سید جمال الدین‌میردامادی را که علاوه بر اصالت وشرافت خانوادگی همیشه در اصلاح امورمردم کوشا بوده اند بعنوان کاندیدای نمایندگی دوره بیستم مجلس شورای ملی درنظر گرفته انتظار دارند آنجناب که در وطن دوستی و حمایت‌از مقام شامخ سلطنت وخدمت بملت مسلمان‌همیشه‌از خود گذشتگی‌داشته ودارید در تثبیت کاندیدای جناب ایشان بمنظور برداشتن‌گام بیشتری وبنفع این آب و خاك نهایت التفات و توجه را فرموده موجبات رضایت مندی اهالی و امتنان علماء و روحانیون رافراهم فرمایند .

محمد علی صدرالشریعه الحاج آقاحسین‌میردامادی الحاج سید محمد جواد میردامادی سید محمد علی مصطفوی سید محمد حسین ظهیرالاسلام صدرالاسلام عمادالدین امامی سید جعفر مرتضوی سید محمد باقر این‌میردامادی سید محمد مرتضوی درجه الحاج ملا حسین نوری سید محمد حسین حسینی سید محمد ابراهیم میردامادی الحاج سید نصراله مرتضوی درجه‌سید محمد حسن مرتضوی درجه‌شیخ‌اسداله

آ-۳۸۲۳۲

عریضه سرگشاده حجج اسلام و محصلین علوم دینیه مشگین‌شهر حوزه‌علمیه قم

به‌پیشگاه مبارك بندگان اعلیحضرت‌همایونی ارواحنافداه

بعرض میرساند بااینکه اغلب نقاط کشور در ظل توجهات اعلیحضرت همایون شاهنشاهی آباد گشته و درجاده ترقی قدمهای‌موثری برداشته میشود منطقه مشگین شهردر نتیجه عدم آشنائی وتوجه‌نمایندگان ادوار گذشته باوضاع و احوال این سا مان ازاین قافله ترقی و آبادی بسیار عقب‌افتاده‌است دراین موقع که اوامر مبارك برای انجام انتخابات عمومی صادر میگردد و قاطبه مردم وکیل خودرا از بین افراد مطلع‌ولایق شهرستان خود انتخاب خواهند نمود موقع را مغتنم شمرده لازم میدانیم که از این توجه ذات ملوکانه بهره‌مند گشته آقای جعفر اثنی عشری فرزند مرحوم حجت‌الاسلام شیخ‌ابوالفتح لاهرودی مشگینی که یکی از فرزندان متدین و شاهدوست ووطن پرست و شخص مورد اعتماد وواقف بکلیه اوضاع‌و احوال این منطقه (مشگین شهر) می‌باشد و از فرزندان خود این آب و خاك میباشد جهت نمایندگی دردوره‌بیستم کاندیدنموده‌به پیشگاه مبارك اعلیحضرت همایونی شاهنشاهی معرفی و امیدواریم‌توجهات خاص اعلیحضرت همایون شاهنشاهی شامل حال سکنه این منطقه‌باشد.

الاحقر شهاب‌الدین مشگین شهری فانی ـ طاهر حائری ـ مشگین شهری دانشجوی حوزه علمیه قم ـ الاحقر رحیم محمد رحیمی لارودی مشگینی ـ الاحقر یحیی نورانی ارشقی مشگینی ـ لاحقر علی جهانگیری مشگینی ـ سید یوسف صادقی دانشجوی دینی حوزه علمیه قم ـ علی ذاکر مشگینی دانشجوی دینی ـ الحاج الاحقر شیخ اسماعیل حیدری مشگینی ـنصراله امین‌الشرعی مشگینی‌لاهرودی دانشجوی دینی ـ علی اصغر فرقانی مشگینی دانشجوی دینی ـ مهدی لحاقی مشگینی دانشجوی دینی ـ محمد باقر مشگینی دانشجوی دینی ـ الاحقر سید ناصر ارشقی‌مشگینی‌ـ محمد بلوق‌حدی‌دانشجوی دینی ـ التفات‌رضائی دانشجوی دینی رضائی مشگینی ـ ابراهیم کریمی الاحقر جعفر محمدی عشایر مشگین‌شهر ـ حقیرعبادله‌قباضی دانشجوی دینی ارشقی مشگینی ـ حقیر ارشقی مشگینی دانشجوی دینی ـ الاحقر سید حسن احمدی ـ الاحقر حسین‌سردی عشایر مشگین‌شهر‌ـ حسین شهبازی ـ انگوتی توابع مشگین دانشجوی دینی ـ جعفر عبدالهی مشگینی دانشجوی‌دینی‌ـ میرآقا جعفری دانشجوی دینی ـ مهدی‌ذالقلی‌زاده دانشجوی دینی .

اعلامیه طبقه تحصیلکرده شهرستان قم

طبقه تحصیلکرده‌شهرستان قم که تا این تاریخ بعللی از مداخله در امر انتخابات که حق مسلم آنان است خودداری میکردند با اتکای به پشتیبانی **پیشگاه مبارك اعلیحضرت همایونی**واستفاده از حسن انتخاب **مسئولین حزب مردم** در تعیین‌کاندیدای واقعی این‌شهرستان‌پشتیبانی خودرا از **جناب آقای‌تقی‌وفائی** که سمبل تیپ جوان‌وتحصیل کرده این شهرستان می باشد اعلام میدارد.

پرویز بیگدلی ـ حسن‌طباطبائی‌ـ عزیزالله کریمی ـ جعفر علوی ـ مصطفی علوی ـ بشیر ایرجی ـ حسین علیخانی ـ اکبر بیطرفان ـ حسین صدیقی ـ مرتضی اویسی ـ مرتضی علوی ـ حمید شجاعی ـ علی بیگدلی ـ حسن بیگدلی ـ اصغر بیگدلی ـ حسن خوش‌لهجه‌ـ محمد واحدی ـ حسین بیگدلی ـ احمد برومند ـ مهدی گرامی ـ علی یاسری ـ علی هاشم پور ـ ابراهیم فراشی ـ محمود قاسمی ـ علی اصغر احمدی ـ نیا مجرد ـ رضا علوی ـ عباس رحیمی ـ جواد فاطمی ـ ایرج بشارتی ـابوالقاسم مناوری ـ محمد جواد طباطبائی ـ منوچهر یاسری ـ مهدی بنائی ـ محمد ازدری ـ احمد عباسی ـ تقی علوی ـ محمود علوی ـ محمد غفاری ـ حسین خانبابائی ـ محمود فرجی ـ اسماعیل مشایخی .

****

تشکر از حسن انتصاب

اهالی شهرستان قم از حسن نظر دبیرکل حزب‌مردم و شورای عالی انتخابات آن حزب نسبت بمعرفی **آقای‌تقی وفائی** که ازافراد فعال و لایق این شهرستان می باشند نهایت تشکر را داشته و امیدواریم بتوانیم وظیفه ملی خودرا نسبت به‌انتخاب‌ایشان انجام دهیم.

دکتر شکرائی ـ منصور سلطان وفائی ـ سید علی اکبر شکرائی‌ـ حاجی سید حسین لاجوردی ـباقر حیدری ـ باقر وفائی ـ سید حبیب برقعی ـ غلامحسین وفائی ـ محمد تقی محبی ـ تیمور حیدری ـ خداداد حیدری ـ ایرج وفائی ـ محمد وفائی ـ یدالله وفائی ـپرویز وفائی ـ بیژن وفائی ـ تقی‌سلطانی‌ـ حسن صادقی‌ـ مجید بشارتی ـ محمد شمس ـ فریدون سلمانی‌ـ رضا مقدم ـ علی عبدالکریمی ـ ذبیح‌الله قائمی ـ ناصر فخار ـ حسین زاهدی ـ منوچهر صابری ـ محمد ثانی ـ عباس افصحی ـ علی محبوبی ـ محمد حسین مرادی ـ مسعود طهماسبی ـ حسین پاك نژاد علی رحمانی ـ هوشنك خیاطها ـ رضا صفری ـ اصغر موسوی ـ تقی موسوی ـ محمود پورکیا ـ عبدالحسین اسدی‌ـسیدعلی‌موسوی‌ـ حسین بیگدلی‌ـ محسن رضائی ـ محمد اژدری ـ محمدجمالی‌ـابراهیم فراشی ـ اسمعیل‌اسمعیلی ـ اسدی مرادیان ـ کاظم نور خلج ـ سید رضا رضوی ـ ابوالقاسم شریف ـ زاده ـ رضا قیاسی ـ حسن قیاسی‌ـ اکبر رزاقی ـ سیدمحمدنیکوکلام‌ـ عباس قمی نژاد‌ـ عنایت سلیمی ـ هادی قربانی ـ محمد یوسف نیا ـ غلام سروری ـ غلامحسین حسین زاده شیرازی‌ـ حسین رحمانی ـ رضا بهمنی ـ حسین رمضانی ـ حسین هاشمی .

آ-۳۴۲۹۹

استقبال از کاندیدای نمایندگی

فریدون نعیمی اکبر برروی دست در میان احساسات بشهر پهلوی وارد میشود .

فریدون نعیمی اکبر کاندیدای‌حزب مردم درشهر پهلوی

******

ساعت ۳ بعد از ظهر روز یکشنبه ۱۸ر۱۰ر۳۹ آقای‌فریدون‌نعیمی‌اکبر کاندیدای حزب مردم‌برای‌نمایندگی بیستمین دورهٔ مجلس شورای ملی از بندر پهلوی به اتفاق عدهٔ کثیری از محترمین که بالغ بر صد اتومبیل بود بحوزهٔ انتخابی این شهرستان وارد گردید از ابتدا حوزه شهرستان بندر پهلوی حسن رودالی مرکز شهر پهلوی که‌بالغ بر ۱۴ کیلو متراست مملو ازجمعیت استقبال کننده و اتومبیل مستقبلین بوده و تجمع وابراز احساسات مستقبلین در حسن رود ـغازیان ـ امامزاده غازیان ـوشهر بندر پهلوی بقدری زیاد بود که مامورین‌انتظامی بزحمت راه عبور آقای فریدون‌نعیمی اکبر را باز میکردند در تمام طول راه تا مرکز شهر بندر پهلوی و حزب مردم صد ها قربانی گاو و گوسفند از طرف مردم بعمل آمد در تمام مسیر راه آنقدر حلقه گل و دستهٔ گل از طرف اهالی حسن‌رود‌ـ طالب آباد ـ غازیان ـ بندر پهلوی کپوزچال ـ آبکنار به آقای فریدون نعیمی اکبر تسلیم شد که قابل شماره نبود غریو شادی عموم‌طبقات مردم در طول ۱۴ کیلو متر تحت شعار زنده باد شاهنشاه محبوب ـ پیروز باد حزب مردم موفق باد آقای فریدون نعیمی اکبر کاندیدای محبوب ما در فضا طنین انداز بود

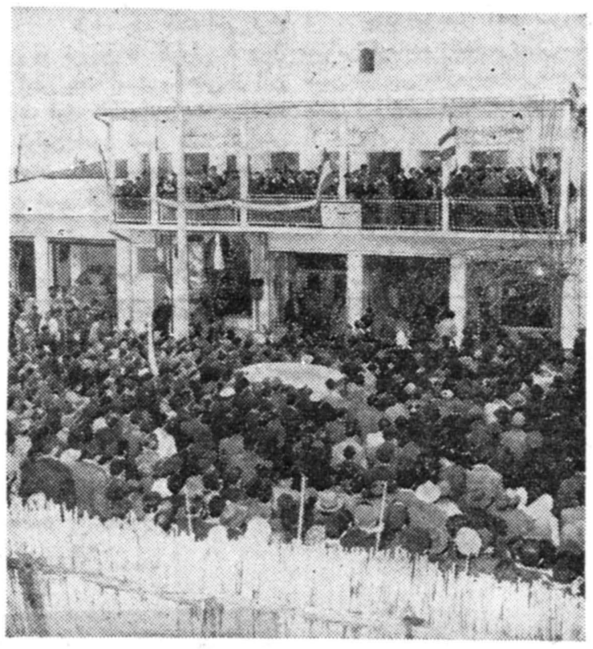

شهر مرزی بندر پهلوی شاهد وناظر انتخابات بیستمین دوره قانونگزاری میباشد در این عکس آقای فریدون نعیمی اکبر کاندیدای حزب مردم و کاندید دلخواه عموم مردم بندر پهلوی در حزب مردم دیده میشود .

انتخابات کمال نظم و امنیت را رعایت کنند تا آزادی انتخابات که ناشی ازاوامر آزادیخواهانه‌شاهنشاه است در محیطی آرام و امن انجام پذیرد که باشعار زنده و جاوید باد شاهنشاه جوانبخت وپاینده بادایران نور و هیجانی بپا خاست ده ها هزار آگهی و اوراق تبریك دائربه تائید نمایندگی آقای فریدون نعیمی اکبر میان عموم مردم پخش گردید آنچه عینا بچشم میخورد قاطبهٔ‌اهالی مرزنشین بندر پهلوی و غازیان‌بودند که صمیمانه پشتیبانی خود را در انتخاب آقای نعیمی اکبر ابراز داشتند و موفقیت ایشان را در انتخابات بیستمین دوره قانونگزاری از شهرستان بندر پهلوی قطعی و غیر قابل تردید میدانستند

فریدون نعیمی اکبر برروی دست دوستداران خود به‌عنوان کاندیدا در حالیکه حلقه گلی زیبا برگردن او میباشد وارد بندر پهلوی‌میشود.

بطور متناوب مستقبلین آقای‌فریدون نعیمی اکبر را سر دست بلند کرده چند کیلو متر بالای شانه او را راه میبردند سیل جمعیت و مستقبلین و ابراز احساسات جمع اهالی نسبت‌به شاهنشاه ، دیدنی و بی سابقه بود اشك شوق دردیده جمیع اهالی علنا دیده‌میشددر مدخل شهرغازیان از طرف عدهٔ زیادی از نمایندگان طبقات محترم از بازرگانان ـاصناف مالکین به آقای نعیمی اکبر تبریك گفته نعیمی اکبر در قبال اینهمه ابراز احساسات باجمله زنده باد شاهنشاه جوان پاسخ میگفتند پس از دور بمرکز شهر در خیابانها و حزب مردم ده ها هزار مردم اجتماع کرده و نسبت بشاهنشاه ابراز احساسات نمودند ونمایندگی آقای نعیمی اکبر را تائید میکردندبراثر استقبال دسته جمعی شهر بصورت تعطیل درآمده بود در محل حزب مردم آقای محمد حسین جواهر دشتی دبیر کمیته حزب ضمن‌بیانات مستدلی از طرف کلیه اهالی این شهرستان از عنایت شاهنشاه نسبت به‌تامین آزادی انتخابات اظهارامتنان نموده و به آقای فریدون نعیمی‌اکبر تبریك گفت که‌باغریوشادی‌عموم‌مردم پاسخ داده شد و سپس نعیمی اکبر رشته صحبت را بدست گرفت بدوا از مردم و مستقبلین تشکر کرد و سپس اظهار داشت درسایه عنایات شاهنشاه انتخابات در کمال آزادی وبارای مردم انجام‌میشودضمنا اظهار امیدواری نمود که بتواند برای اجرای منویات شاهنشاه و مملکت خدمتگزاری صدیق و باوفا باشد در تمام طول سخنان ایشان غریوشادی و هلهله مردم فضای بندر پهلوی را پر کرده بود وسپس از حضاریکه تمام محل حزب وخیابانهای اطراف مملو بودند تقاضا کرد که درجریان

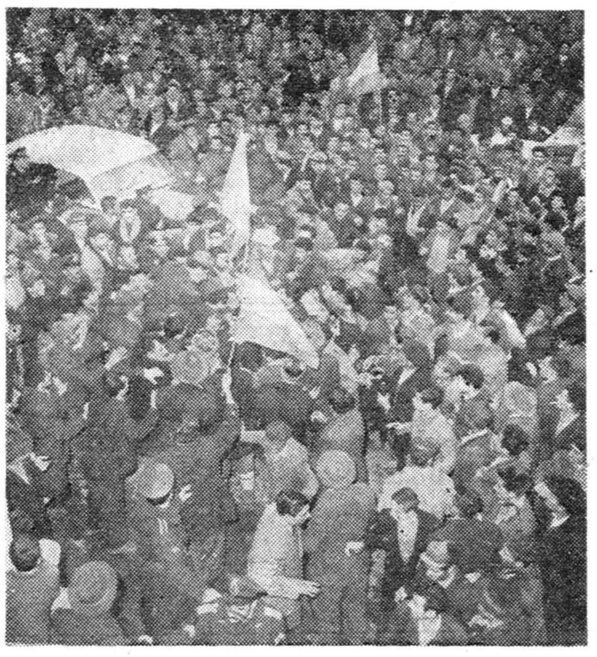

بدین طریق‌مردم شهر زیبای پهلوی مقدم‌فریدون نعیمی اکبر کاندیدای دلخواه خودرا استقبال میکنند .

تلگراف از شاهپور

جناب آقای نخست‌وزیر معظم

کپیه تیمسار محبوب وزیر کشور تیمسار علوی مقدم کپیه‌روزنامه اطلاعات

جان نثاران ودعاگویان عشایر قصبه مرکزی شاهپور و توابع آن که متجاوز از پنجاه هزار نفر میباشد در این موقع که اراده ملوکانه ابلاغ شده که اشخاص میهن پرست و شاهدوست بنمایندگی انتخاب شوند سرکار سرهنك بازنشسته علی امیر نصیری را که اهل و متولد محل بوده و در گذشته همیشه مصدر خدمات عمده گردیده و همیشه جان فشانی و از خود گذشتگی شاهدوستی خودرا در مواقع مهم ازقبیل ۲۸ مرداد و غیره به ثبوت رسانده و باخذ مدال های افتخار نائل گردیده باستان مبارك معرفی و بایکدنیا اعتماد واطمینان بعواطف‌شاهانه‌استدعای جان نثاران‌اینست چون در دوره خدمات‌سربازی خود همواره اوقات‌خود راصرف‌التیام دادن بدردهای درونی دعاگویان کرده وباحتیاجات حقیقی وواقعی محل و جان نثاران از نظر ماموریت های متمادی و مختلف که در این منطقه سرحدی انجام داده واقف است لذا مشارالیه را وکیل حوزه شاهپور حضور مبارك معرفی و یقین داریم که باآزادی انتخابات وی انتخاب‌وخدمات خودرا نسبت بشاهنشاه و کشور ادامه خواهد داد

رئیس ایل‌بری جهانگیربری رئیس‌ایل شیکاك قادر شریفی‌مالك اژدر کاظمی قوشچی خلیل علیزاده قره قشلاقی حسین علیزاده یوسف امیرزاده قوشچی وسه هزار وچهارصد امضای دیگر .

آ-۳۸۲۸۶

تبریك باهالی وطنپرست شاهی

نامزدی جناب آقای محمد ملك محمدی نوری را بنمایندگی دوره بیستم تقنینیه از آن شهرستان صمیمانه تبریك عرض میکنیم

ما که از نزدیك شاهد فداکاریها و احساسات ملی و نوعدوستی بی‌ریای این جوان اصیل و شاهدوست هستیم اطمینان داریم که چنین حسن انتخاب طلیعهٔ امید بخشی از بهبود وضع آن اهالی غیور خواهد بود

آقاجان محسنی ـ غنی ارجمندی ـ محمد مهدی نوری ـ آقاجان معدنی ـ محمد مهدی خرازی ـ محسن خرازی ـ امیر اسمعیل علیرضائی اکبر ایران منش‌ـ مهدی مهاجر ـ یحیی جمشیدی نوری ـ محمود منتظر امامی‌ـ سیفی ـ یزدانی ـ مفید حسن‌زاده ـ مجتبی رضویان ـ محمد بنائی ـ یداله رحمتی ـ محمد هادی محسنی ـ اسمعیل محسنی ـ احمد محسنی ـ قره خان معدنی ـ رحمت اله معدنی

آ-۳۸۲۸۸

تیمسار معظم سپهبد علوی مقدم وزیر محترم کشور

دراین موقع که بامر مبارك اعلیحضرت همایونی مقرر است بیستمین دوره قانونگزاری مجلس شورای ملی با شرکت جوانان پاك ودانشمند و وطن پرست و با ایمان تشکیل گردد ما آذربایجانی های مقیم تهران جناب آقای جمشید بالازاده را که از قضات پاکدامن و شاهدوست واز خانواده های محترم تبریز می باشند ودرنهضت مشروطیت ایران سهم بزرگی را دارند به عنوان کاندیدای دوره بیستم از شهرستان تبریز معرفی واعلام میداریم .

الحاج سید محمد خلخالی ـ حاج اسماعیل باقرین ـ حاج میر حسینعلی مجتبائی ـ حاج حسین عباس نژاد ـ حاج عباسعلی طلیسچی حاج مرتضی حداد ـ حاج احمد واحدی ـ حاج علی ریسمانچی ـ حاج محمد علی باغچی ـ حاج عبدالرضا شانجانی ـ حاج محمد تقی عظیمی شانجانی ـ حاج احمد طلیسچی ـ کربلائی‌احمد صمدی نیا ـ حاج تقی خرم دل ـ محمد رستگار ـ حمید واحدی نوتاش ـ اکبر سخاوتی ـ صمد واحدی ـ کریم عظیمی ـ جعفر افشردی ـ علی چرندابی ـ اسماعیل چرندابی ـ محمد علیزاده هوشیار ـ ستار صمدی نیا ـ علیرضا صمدی‌نیا حبیب ترکی ـ اصغر حاجی امجدی ـ جعفر عابدینی ـ عباس آخوندزاده دریانی ـ عباسعلی پیری دریانی ـ علی عبداله زاده ـ محمود فکوری ـ حسین رمزی ـ لطیف یاسائی ـ ادریس شجاعی ـ پرویز گودرزی ـ ناصر نقدچی ـ محمد سرهنگیان ـ محمد زاهدی ـ محمد اعلم‌الهدی ـ حسن سیاسی مقدم ـ سید رضا علومی ـ محمود بهلولی ـ کاظم قمی‌ـ فیروز واحدی ـ ایرج شهابی ـ خلیل پور گلشنی ـ فرج‌اله عزیز زاده ـ محمد اسماعیل محسنی ـ کریم صحت مند ـ بیوك تنهائی ـ مهدی جعفری و عده‌ای امضاء دیگر .

آ-۳۴۲۹۳

از آقایان‌وذوات محترمیکه‌نسبت‌باینجانب‌ابرازلطف‌ومرحمت‌مبذول واراتمند را کاندیدای عضویت انجمن شهر تبریز فرموده اند بینهایت سپاسگزار وبرای همیشه قدردانم ولی بعلت کثرت گرفتاری و اشتغال بامورشخصی خود از قبول امر مزبور معذرت میخواهم .

آ-۳۴۳۷۵ — علی عدیلی

اهالی محترم کرمانشاه

جناب آقای حاج‌جواد حریری که از خانواده های شریف حریری کرمانشاه واز مطلعین درامور اقتصاد بشمار میروند کاندیدای نمایندگی مجلس شورایملی در کرمانشاه میباشند . آقای جواد حریری نایب رئیس اطاق بازرگانی تهران بوده و باصول اقتصادیات جهان وقوف کامل دارد بمعظم‌له رای دهید و ایشان را انتخاب کنید

۱-۲ — آ-۳۸۰۶۰

اهالی شاه دوست تبریز ؛ بجناب آقای جمشید بالا زاده (قاضی دادگستری) فرزند شاد روان حاجی محمد بالا رای خواهند داد .

۱-۵ — آ-۳۳۹۶۷

چند خبر کوتاه

مشهد ـ از طرف آقای دادور استاندار خراسان آقایان محمود فرخ ـ عبداله کوثری ـ محمود عبداللهیان و کیهان نعیمائی برای شرکت درکمیسیون مشورتی‌شورای عالی اقتصاد که در تهران تشکیل شده است معرفی گردیده‌اند .

فیروز کوه ـ آقایان بهاری و مختارزاده متخصصین‌شرکت توسعه برق کشاورزی برای نصب موتور برق که از طرف شهرداری فیروز کوه خریداری گردیده است باین شهر وارد شدند .

با نصب موتور مزبور نیروی‌برق مورد احتیاج اهالی فیروز کوه‌تامین خواهد شد .

سنندج ـ چند روز قبل باشگاه شماره ۲ لشکر ۶ کردستان طی مراسمی بوسیله تیمسار سرتیپ زاهدی فرماه لشکر افتتاح شد .

بهمین مناسبت مجلس جشنی بر ـ گزار گردید . که در آن آقایان فزونی فرماندار ، روسای ادارات دولتی و محترمین و معاریف شهر حضور داشتند .

مشهد ـ آقای عباس نجاری و دوشیزه مکرم یزدانی دهیاران‌حوزه عمرانی استان خراسان که ازطریق برنامه مبادله بین المللی جوانان روستائی بامریکا اعزام شده بودند پس از مدتی کار آموزی در آن کشور به مشهد مراجعت کردند تا نتیجه مطالعات خود را در دسترس روستائیان این استان قرار دهند .

بندر بوشهر ـ مامورین مبارزه‌با قاچاق بندر بوشهر بسر پرستی آقای سروان علی رضا شریف‌زاده در اسکله قدیمی این شهرستان مقدار زیادی کالای قاچاق کشف کردند .

سر نشینان قایقی که کالای قاچاق را تخلیه کرده بودند متواری شدند .

سنندج ـ ازطرف موسسه «کاره» مقدار زیادی وسائل کشاورزی در اختیار دهیاران حوزه عمرانی استان کردستان گذاشته شد .

آقایان استاندار ، فرمانده لشکر روسای ادارات دولتی و محترمین و معاریف سنندج از این وسائل‌دیدن کردند .

استاندار کردستان طی مصاحبه‌ای گفت :

دهات کردستان آبادمیشود

درسرتاسر این‌استان جاده‌سازی شروع شده‌است

سیصدنفر کارگر ورزیده مشغول راهسازی میباشند

خبرنگار ما در سنندج می نویسد براثر مساعی تیمسار امین آزاد استاندار کردستان اخیرا اقدامات عمرانی‌واصلاحی موثرو مفیدی در این استان صورت گرفته است .

آقای استاندار طی مصاحبه ای دربارهٔ این اقدامات‌اظهار داشت : چندی پیش بمن اطلاع داده شد که در یکی از قراء استان کردستان بیماری حصبه شیوع یافته است و چون قریه مزبورکوهستانی بود و در آن جاده ای وجود نداشت باین‌جهت دراعزام اکیپ بهداشتی اندکی تاخیر شد این جریان مرا بر آن داشت که‌ابتدا برای ایجاد جاده های مناسبی در این استان اقدام کنم وبا اعتباری که از طرف دولت‌تامین گردیده کار جاده سازی در نقاط دور افتاده کردستان شروع شدو در حال حاضر نیز بسرعت ادامه دارد تاکنون چندین قریه با ایجاد این جادهٔ های شوسه بیکدیگر متصل شده و در شهرستان مریوان و بخش دیواندره نیز جاده های مناسبی ایجاد گردیده است در این نواحی در حدود سیصد نفر کارگر ورزیده مشغول‌کار هستند آقای استاندار اضافه‌کرد با ایجاد جاده های متعدد در قراء تابعه کردستان می توان‌گفت که بزودی کشاورزان‌کردستان ازلحاظ حمل ونقل محصولات خود آسوده خواهند شد و در نتیجه کلیه دهات روبعمران وآبادی خواهد گذاشت .

وعدهٔ مدیر عامل

نیازمندیهای شیروخورشید سرخ تامین میشود

خبرنگار ما در بندرگز می نویسد چندروز قبل‌آقای‌دکتر خطیبی‌مدیر عامل جمعیت شیرو خورشید سرخ مرکز باتفاق آقایان دکترسنك و دکتر مقصودلو رئیس بهداری استان مازندران برای بازدید تاسیسات‌جمعیت شیروخورشید سرخ بندر گز باین شهر وارد شدند و از طرف‌روسای سازمان های اداری و اعضای جمعیت شیرو خورشید سرخ‌و محترمین و معاریف شهر مورد استقبال قرار گرفتند . آقای دکتر خطیبی ضمن بازدید تاسیسات جمعیت شیرو خورشید سرخ بندر گز برای تامین نیازمندی های جمعیت‌وعده مساعدت داد .

کادر دامپزشکی تکمیل‌است

اداره اطلاعات وزارت کشاورزی در باره مقاله « سلام لر » که در این صفحه چاپ شد از طرف‌مدیر کل دامپزشکی توضیح میدهد :

در خرم آباد یکنفر دامپزشك و سه‌نفر مامورفنی ودربخش کوهدشت دونفر مامور فنی وجود دارند وباین ترتیب کادر دامپزشکی لرستان کاملا تکمیل است .

حفر چاه عمیق

چند روز قبل آقای روحانی‌فرماندار شهرستان نور طی مراسمی اولین کلنك حفر یك حلقه چاه عمیق را در سولده مرکز این شهرستان به زمین زد .

در این مراسم روسای ادارات دولتی و جمعی از محترمین و معاریف شهر حضور داشتند و با زدن‌اولین کلنك کارگران مزبور کار خود را شروع کردند .

از : علمی — خبرنگار بابل

وام بی مصرف ...!؟

بیش و کم متجاوز از سی سال است که درشهرستان بابل تلفن مغناطیسی شهری نصب شده است درهمان موقع تعداد شماره‌های تلفن ،احتیاجات اهالی و متقاضیان را کفاف نمیداد ومردم تقاضا داشتند که بتعداد شماره‌های آن افزوده شود مسئولین شرکت تلفن نیز بتقاضاهای اهالی این‌شهر وعده‌های مساعددادندولی‌وعده‌های آنان‌عملی نگردیدبطوریکه در حال حاضر نیز اهالی بابل باهمان تلفن مغناطیسی سی سال پیش سرو کار دارند سیمهای تلفن ظرف این مدت براثر تاثیر هوای نمناك مازندران زنك زده و فرسوده شده است و متخصصین ،متجاوز از هزاران بار این دستگاه تلفن ماقبل تاریخ !؟ را تعمیر کرده‌اند اما چه فایده که سیمهای تلفن دیگر جائی برای تعمیر ندارد وباصطلاح معروف ظرفیت تعمیراتی آن پر شده است !؟

دو سال پیش مسئولین شرکت تلفن برای ایجاد ساختمان مرکز تلفن خودکار شهری بابل در حدود مبلغ ۵میلیون ریال از مشترکین و متقاضیان وام گرفتند ولی این وام در حساب شماره ۱۷۲۶ بانك ملی پس‌انداز شد و برای ایجاد ساختمان مرکز تلفن خودکار شهری اقدامی بعمل نیامد .

اهالی بابل میگویند : این صحیح است که بابلیها در صبر و شکیبائی معروفند ولی آیا بنظر مسئولین امور دو سال انتظار برای ساختمان مرکز تلفن خودکار این شهرستان کافی نیست ؟ در حالیکه زمین مورد نیاز تهیه شده ووام پرداختی مشترکین هم در حساب مخصوص بانك ملی موجود است ؟

سه‌قلوها ، دوقلو شدند !

قبلا اطلاع داده شد که زن حامله‌ای بنام زهرا جوانمردی همسر یکی ازرفتگران شهرداری اصفهان در بیمارستان‌خورشید این شهرستان سه قلو زائید ولی یکی از سه قلو ها که فوق‌العاده ضعیف بود فوت کرد. در عکس بالا سه قلوهای مزبور قبل از آنکه یکی از آنها تلف شود در آغوش مادرشان دیده میشوند .

احتیاجات بهداری شمیران مرتفع‌میشود

خبرنگار ما در شمیران گزارش میدهد بنا بتقاضای آقای دکتر بسیطی رئیس بهداری شمیران با موافقت وزارت بهداری احتیاجات بهداری این‌شهرستان بتدریج مرتفع میشود . تاکنون یکدستگاه تنفس اکسیژن برای مواقع خفگی افراد و اتفاقات غیر مترقبه یکدستگاه بخور پنی سیلین برای درمان سینوزیت ها و بیماری ریوی ، یکدستگاه سمپاش برای ضد عفونی کردن منازل و دو دستگاه گردپاش برای ضد عفونی کردن بیماران مشکوك خریداری گردیده و هم اکنون دربهداری شمیران مورد استفاده قرار گرفته است .

علت‌گرانی نان

ظرف چند هفته اخیرنرخ نان در قزوین تا کیلوئی ۸ ریال افزایش یافته است و اهالی از این لحاظ فوق العاده ناراحت میباشند مسئولین امور شهر علت افزایش نرخ‌نان راقطع سهمیه گندم‌نانوایان این شهر از طرف اداره غله ذکر میکنند .

کشف تریاك

چند روز قبل آقای سروان سهامی فرمانده ژاندارمری‌گرمسار ضمن بازرسی مغازه عبدالعلی‌طاهری یکی ا زاهالی قریه «رستم آباد» از توابع این شهرستان مقداری تریاك کشف کرد .

تریاك مکشوفه ضبط شد و عبدالعلی طاهری باز داشت گردید.

سه‌طایفه بنزاع برخاستند

دراینمیان زنی از ترس سقط جنین کرد

طبق گزارش خبرنگار ما در خرم آباد چند روز قبل بین افراد سه طایفه از ساکنین بخش «صیمر» خرم‌آباد بعلت اختلافات قبلی نزاع شدیدی رویداد و در این نزاع زن حامله‌ای بنام شاه سلطانی از ترس سقط جنین کرد نزاع با دخالت مامورین ژاندارمری خاتمه یافت و ۱۳ نفر از مسببین اصلی دستگیر شدند و تحت تعقیب قرار گرفتند ضمنا عده‌ای از افراد این سه طایفه که در این نزاع مجروح شده بودند جهت معالجه به بیمارستان انتقال یافتند .

قاچاقچی ۱۶۵کیلو تریاك دربیمارستان

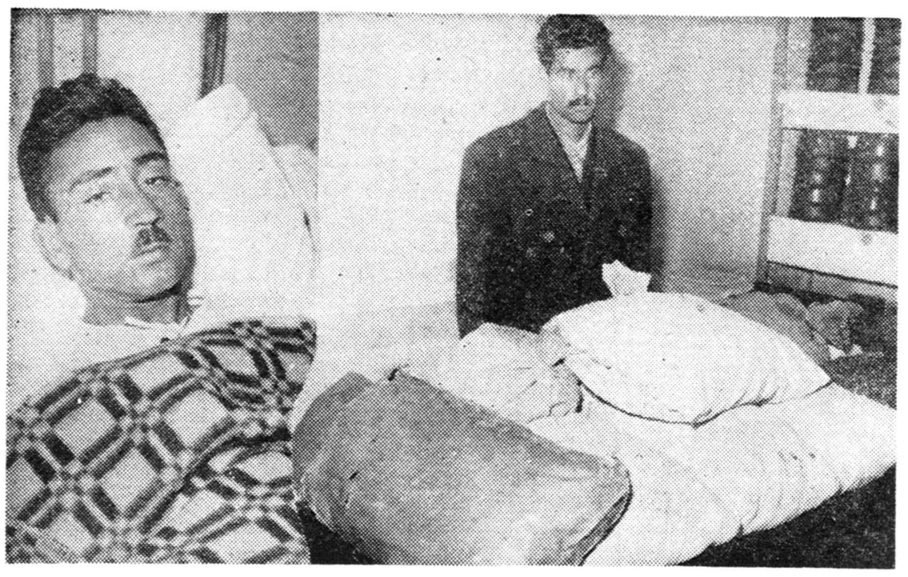

بطوریکه خوانندگان عزیز استحضار دارند چند روز قبل مامورین ژاندارمری خراسان از یکنفر قاچاقچی زبر دست بنام‌غلام‌شریف‌ابراهیمی که‌سکه های طلای ایرانی رابافغانستان‌میبرد و تریاك افغانی بایران حمل میکرد مقدار ۱۶۵ کیلو تریاك کشف کردند و در این جریان‌قاچاقچی مجروح شد .عکس بالا قاچاقچی زبر دست را برروی تخت بیمارستان نشان میدهد در سمت راست‌عکس گونی های محتوی تریاك ورانندهای که‌با قاچاقچی مزبور همکاری داشته‌است‌دیده‌میشود

دانش‌آموزان مهربان ...

خبرنگار ما در رشت مینویسد چند روز قبل عده‌ای از دانش‌آموزان دبستانهای رشت از زایشگاه جمعیت شیرو خورشید سرخ‌این شهرستان بازدید کردند و مقداری شیرینی بین مادران بی‌بضاعت تقسیم نمودند دانش آموزان مهربان در این بازدید تعدادی اسباب بازی به نوزادان اهداء کردند در عکس بالا عده‌ای از دانش آموزان در یکی از اطاقهای زایشگاه شیرو خورشید درحالیکه جعبه‌های شیرینی بدست دارند وآماده تقسیم بین مادران بی‌بضاعت هستند دیده میشوند .

تعیین نرخ نان

خبرنگار ما در کاشمر مینویسد چند روزقبل برای تعیین نرخ نان کمیسیونی در فرمانداری کاشمر تشکیل گردید .

دراین کمیسیون‌پس ازمذاکرات مفصل و شور و مشورت های لازم نرخ نان کیلوئی ۶ ریال تعیین شد .

ضمنا قرار شد گندم نیز از قرار کیلوئی ۶ ریال در دسترس‌نانوایان شهر قرار گیرد .

حریق درنانوائی

طبق گزارش خبرنگار ما در سنندج چندشب قبل نانوائی‌سنگك پزی‌آقای فرزانه‌واقع در بازارآصف سنندج بعلت نامعلومی طعمه حریق شد .

بدستور تیمسار زاهدی فرمانده لشکر ۶ کردستان‌سربازان لشکر با فعالیت زیاد برای اطفاء حریق اقدام کردندو از سرایت آتش‌بسایر مغاز ه‌ها جلو گیری نمودند .

پیشرفت امور ورزشی

خبرنگار ما در ساری مینویسد بر اثر مساعی خانم ادیبه مشایخی رئیس هنرستان دخترانه ساری « عکس بالا » اخیرا امور آموزشی هنر جویان این هنرستان بطورقابل ملاحظه ای پیشرفت کرده است .

اولیای هنر جویان از مساعی خانم‌مشایخی اظهارخشنودی‌میکنند.

در یکی از قراء خمین

کودکی طعمه گرك شد

سر بی‌تن‌کودك را دربیابان پیدا کردند

چند شب قبل کودك ۶ ساله‌ای بنام‌محمد علی فرزند حیدر یکی از اهالی‌قریهٔ «نردین» واقع در ۲۴ کیلو متری خمین‌طعمهٔ گرك شد خبرنگار ما در خمین جریان مشروح این واقعه را چنین‌گزارش‌داده است : نیمه شب بود و قریهٔ نردین که در یك منطقه کوهستانی قرار گرفته‌است در ظلمت فرو رفته بود و در همین سکوت و تاریکی بود که گرك وحشی و گرسنه وارد دهکده شد و در جستجوی طعمه‌گزارش بکلبه حیدریکی از اهالی افتاد گرك گرسنه محمدعلی فرزند ۶ ساله حیدر را که غرق در خواب بود بدهان گرفت وباسرعت اورا کشان کشان بارتفاعات اطراف قریه برد فریادهای حیدر که از خواب بیدار شده و فرزندش را درکام گرك دیده بود برای نجات کودك ۶ ساله بجائی نرسید .

فردای آن شب حیدر باتفاق عده‌ای از اهالی قریه برای پیدا کردن محمد علی سرتاسر اطراف قریه را جستجو نمودند و پس از تلاش زیاد سربی تن محمد علی را در بیابان پیدا کردند بعد از این واقعه اهالی قریه «نردین» تصمیم گرفته‌اند که برای جلوگیری از تکرار این جریان ناگوار گرك گرسنه را ازپای درآورند ولی تاکنون فعالیت آنها به‌نتیجه‌ای نرسیده است .

خبرنگار ما در گزارش خود اضافه میکند مامورین ژاندارمری این منطقه نیز برای کشتن گرك دست باقدام زده‌اند .

تاکسی از درخت بالا رفت !؟

خبرنگار ما در رشت گزارش می دهد چند روز قبل تاکسی شماره ۷۰۲ که با داشتن چند نفرمسافر از رشت عازم لاهیجان بود بر اثر سرعت زیاد در نزدیکی پل آستانه اشرفیه از مسیر خود منحرف شد وبادرخت تنومندی تصادف کرداین تصادف باندازه‌ای شدید بود که اتومبیل یکی از شاخه های درخت را شکست و از آن‌بالا رفت‌و در نتیجه مسافرین‌مجروح شدند و راننده تاکسی مسافرین مجروح را بحال‌خود گذاشت و متواری شد در عکس بالا تاکسی مزبور که از درخت بالارفته است دیده می شود .

بکنم یا نکنم !؟

دوسال‌قبل‌شهرداری اراك‌تصمیم گرفت باتعریض کوچه انوری این شهرستان کوچهٔ مزبوررا تبدیل بخیابان کند و همین‌کار راهم کرد .

از هر طرف دیوارخانه هارا یك مترو نیم عقب بردو با افزایش سه متر بعرض کوچه انوری آنرا تبدیل بخیابان‌نمود

هنوز اینکار پایان نیافته بودکه یك شورابرای نامگذاری این خیابان‌تشکیل گردید وبنام خیابان محسنی نامگذاری شد ولی در آخر کار معلوم شدکه در انتهای کوچه انوری خانه یکی از متنفذین محلی است و شهرداری‌برای‌خراب کردن‌خانه این متنفذ محلی جهت امتداد مسیرخیابان بتردیدافتاده‌حال دوسال استکه خیابان محسنی ناتمام مانده‌و شهرداری دست روی دست گذاشته تردیددارد که‌خانهٔ این متنفذ محلی را برای امتداد خیابان خراب‌کند یاخراب نکند !؟

جزیرهٔ بی آمار !؟

درخارك‌اداره‌یانمایندگی‌آمارتاسیس‌نشده

خبرنگار ما در بنادر جنوب مینویسد در جزیره خارك که از نظر صدور نفت خام یکی از بنادر مهم ایران میباشد ، اداره آمار و ثبت احوال ویا لااقل نمایندگی آمار و ثبت احوال وجود ندارد و اهالی ازاین لحاظ سخت ناراحت میباشند . مردم این جزیره مجبورند که برای گرفتن یك برك رونوشت شناسنامه به بندر بوشهر ویا بندر کناوه بروند وطی این راه طولانی موجب صرف وقت زیادی میشود .

اهالی خارك از مقامات مسئول تقاضا دارند درجزیره مزبورنمایندگی اداره آمار و ثبت احوال دائر شود.

کوری براثر سرزنش کور دیگری

خود را بدار آویخت

خبرنگار ما در سراب گزارش میدهد چندروز قبل بدادگاه سراب اطلاع داده شد که نابینای مستمندی بنام تقی یکی از اهالی قریه «اغمیون»واقع در چهارده کیلو متری این شهرستان بعلت نامعلومی خود را بدار آویخته است با وصول این گزارش بازپرس دادگاه باتفاق پزشك قانونی در محل حضور یافتند و جنازه تقی‌پس از معاینه لازم مدفون گردید گفته میشود تقی براثر سرزنش وملامت نابینای دیگری اقدام بخودکشی کرده است .

فعالیتهای انتخاباتی درشهرستانها

ماکوـ پریروز آقای سید ناصر مشیر کاندیدای‌حزب مردم‌دربیستمین دورهٔقانونگذاری مجلس شورایملی از شهرستان ماکو باین شهر وارد شدو مورد استقبال عده ای از اهالی قرار گرفت .

بمـ دو روز قبل آقای زین‌العابدین بهزاد سالاری کاندیدای حزب مردم در بیستمین دورهٔ قانونگزاری مجلس شورایملی از شهرستان‌بم‌در میان استقبال عده ای از اهالی باین شهر وارد شد .

گنبدکاوسـ فعالیت های انتخاباتی در گنبد کاوس و مینو دشت باوج خود رسیده استو تنها در قصبه مینو دشت ۸ نفر کاندیدا برای کسب پیروزی تلاش می کنند .

مرزان‌آبادـ دوروز قبل آقای حسینعلی هیراد کاندیدای بیستمین دورهٔ قانونگزاری مجلس شورایملی از شهرستان نوشهر در میان استقبال عده‌ای ازاهالی مرزان آباد باین منطقه وارد شد.

برازجانـ پریروز آقای علیمراد فراش‌بندی کاندیدای منفردبیستمین دورهٔ قانونگزاری مجلس شورایملی از حوزهٔ دشتستان در میان استقبال عده ای از اهالی برازجان باین شهر وارد شد .

شاهپورـ دوروز قبل آقای امیر نصیری سرهنك بازنشسته کاندیدای بیستمین دوره قانونگزاری مجلس شورایملی از محال‌انزل و قوشچی باین منطقه وارد شد ومورد استقبال عده‌ای از اهالی قرار گرفت .

شهسوارـ پریروز آقای ارسلان خلعتبری کاندیدای بیستمین دوره قانونگزاری مجلس شورایملی از شهرستان شهسوار باین شهر واردشد و از طرف عدهٔ ای از اهالی‌مورداستقبال قرارگرفت آقای‌خلعتبری‌به‌مستقبلین وعدهٔ اصلاحات داد .

آغاجاریـ دوروز قبل آقای سلطانعلی سلطانی‌کاندیدای بیستمین‌دورهٔ قانونگزاری مجلس شورایملی از حوزه بهبهان و آغا جاری باین منطقه وارد شد و مورد استقبال عده ای از اهالی قرار گرفت .

ویژه اصفهان ـچند روز قبل آقای دکتر موسی موسوی آیت‌الله‌زاده‌اصفهانی کاندیدای بیستمین دورهٔ قانونگزاری مجلس شورایملی از حوزه لنجانات وارد ریز شد و از طرف اهالی مورد استقبال قرار گرفت .

نیازمندیها و آگهی های کوچک

استخدام میشود

یک کارخانه مجهز
با درآمد سرشار احتیاج به یکنفر شریک دارد . بهتلفن ۳۶۸۸۵ مراجعه فرمایند
آ- ۳۷۹۵۸ ۱-۴

انتخاب دانشیار
دانشکده پزشکی تبریز برای خدمت در بخش مامائی بیمارستان زنان احتیاج بیک نفر دانشیار دارد داوطلبان میتوانند از تاریخ پانزدهم دیماه سال جاری تا مدت سه ماه با در دست داشتن مدارک لازم به شرح زیر :
۱- دانشنامه دکتری از ایران یا ازکشور هائیکه دانشنامه آنراشورای عالی وزارت فرهنگ پذیرفته باشد
۲- گواهی پنجساله خدمت رئیس درمانگاهی یا دستیاری رسمی در رشته مربوطه و شش ماه سابقه کار کرد در رشته آسیب شناسی .
۳- دفترچه خاتمه خدمت زیر پرچم و یا معافی دائم از آن
۴- گواهی عدم سوء پیشینه کیفری .
۵- گواهی حسن اخلاق و رضایت از موسسه ایکه داوطلب در آنجا کار میکرده است .
۶- عکس ۶×۴ شش قطعه
۷- رونوشت شناسنامه ۶ برگ
۸- تقاضای دانشیاری .
در تبریز بدبیرخانه دانشکده پزشکی و در تهران باداره کل تعلیمات عالیه مراجعه و ثبت نام نمایند .
رئیس دانشکده پزشکی و داروسازی تبریز - دکتر جهانشاهی
آ-۳۸۱۰۶ ۱-۳

برای مشاوره قضائی و دعاوی
بیک نفر وکیل درجه یک دادگستری و سه نفر تقریر نویس و کارمند برای تمام روز احتیاج داریم طالبین توسط صندوق پستی شماره ۲۲۸۲ مکاتبه نمایند .
آ-۳۸۰۷۲ ۱-۲

CENTO Institute of Nuclear Science requires Junior Assistant (under 25) for Electronics Laboratory.
There will be opportunities for further training but sound knowledge of electricity and basic electronics essential. Practical experience in radio/electricity an advantage.
Salary 9000 rials a month. Write P.O. Box 1828.

کمک دارو ساز
درجه یک مورد نیاز است داروخانه سپهر تلفن ۵۲۴۰۸
آ-۳۴۳۸۳ ۱-۲

جویای کار

حسابدار با تجربه و مطلع
که چندین سال در شرکتهای مهم تجارتی خدمت نموده
۱- برای نصف و یا تمام روز آماده کار است .
۲- کار های محاسباتی و دفترداری بازرگانان محترم را بطور کنترات قبول مینماید
۳- برای تعلیم فن حسابداری ودفتر داری دوبل حاضر است بطور خصوصی در محل متقاضیان محترم تدریس نماید لطفا با تلفن ۳۰۳۲۸۹ مکالمه فرمائید .
آ-۳۴۲۳۹ ۱-۲

دوشیزه‌ای حاضر است
باشخاص عقب مانده از تحصیل فارسی و انگلیسی، تدریس نماید . براهنمای شماره ۱۶۹۷ روزنامه اطلاعات مراجعه فرمائید .
آ-۳۴۲۹۷

راننده پایه دوم عمومی
باسواد و پنج سال سابقه کار در تهران و بیابان جویای کار است براهنمای اطلاعات شماره ۱۶۹۸ مراجعه فرمائید .
آ-۳۴۳۰۵

جوانی بیست ساله
حاضر است نزد خانواده ای پانسیون شود تلفن ۲۹۲۳۸
آ-۳۴۳۳۵ ۱-۲

صاحب امتیاز و مدیر مسئول: عباس مسعودی
جای اداره خیابان خیام چاپخانه اطلاعات

مستغلات

آماده برای بیمارستان خصوصی
ساختمان نو ساز - شمال شهر- محل آرام ۲۴ اطاق - کف کلیه اطاق ها لینولئوم - جریان آب سرد و گرم در کلیه اطاقها آشپزخانه و آبدارخانه تشکیلات رختشوئی برق سه فاز و تلفن که با بهترین ترتیب مبله و آماده گردیده است برای بیمارستان خصوصی آماده و مهیا است .
علاقمندان با تلفن ۶۵۸۲۵ مکالمه فرمایند .
آ-۳۴۱۸۳ ۱-۲

تهران پارس- نارمک - تهران نو نیروی هوائی - وحیدیه
برای خرید و فروش نقد و اقساط زمین و خانه و هرگونه معاوضه به بازرگانی امینی
اول سی متری نارمک
تلفن ۹۱۰۰۹۰ مراجعه فرمائید

نقشه ساختمان
فرازنو تلفن ۳۰۲۶۰۱
آ-۳۲۱۸۵ ۱-۲۰

هرقدر پول شرطی بخواهید
یا ورقه مالکیت مستقیم رجوع فرمائید لاله‌زار ۳۹۷۸۴ بنگاه کوشان
آ-۳۷۰۲۸ ۱-۱۰

ساختمان مناسب برای دفترادارات دولتی و شرکتها
چهار دستگاه ۷اطاق با تمام لوازم واقع دراوایل خیابان ویلا ازشاهرضا برای اجاره واگذار میشود و نیز ساختمانهای بزرگتر و کوچک برای اجاره سکونت و فروش و زمین‌های ساختمانی در خیابانهای اصلی و فرعی در تخت جمشید شاهرضا ویلا و شمیرانات برای فروش حاضر است برای توضیح بیشتر به اول ویلا دفتر معاملات املاک فخیم یا تلفن ۴۵۸۸۸ مراجعه فرمایند .
آ-۳۳۸۳۳ ۱-۲

چند فقره پول شرطی لازم است
مبیع شمال شاهرضا و سه‌برابر ارزنده است آژانس رایت شاهرضا رو بروی سینمارویال ۳۱۸۵۳-۳۲۹۷۱
آ-۳۲۶۰۱ ۱-۱۰

خانه های مدرن در شمیران
وآپارتمان طبقه اول و دربست در شمال شهر مبله و غیر مبله برای خارجی اجاره میشود آژانس پرس‌نو ۴۸۹۹۶
آ-۳۴۳۱۳ ۱-۳

ساختمان مستغلاتی عالی
بر خیابان ۳۰ متری ملک باغ‌صبا بمساحت ۳۲۰ متر۷۰۰ متر زیربنا سه طبقه‌هرطبقه چهاراطاق باوسائل تکمیل آب لوله کشی برق شهرداری تلفن و گاراژ که هر طبقه مناسب برای مطب دفتر خانه و غیره برای فروش و معاوضه و یا اجاره آماده است . توضیحات بیشتر از تلفن ۳۶۸۱۰ بخواهید .
آ-۳۳۷۲۹ ۱-۲

برای اجاره منازل و آپارتمان های خود در شهر و شمیرانات جهت اقامت اتباع خارجی به تلفنهای ۶۲۹۶۴ - ۴۹۷۱۳ مراجعه فرمائید
آ-۳۴۳۸۷ ۱-۲

واگذار میشود

یک شعبه نفت فروشی مدرن
و مجهز بتانک زیر زمینی بظرفیت ۲۵۰۰۰ لیتر واگذار میشود.
نشانی خیابان سلسبیل بین چهارراه هاشمی و دوثوق پلاک ۴۷۷
آ-۳۴۲۲۵ ۱-۲

سه باب مغازه متصل بهم
در خیابان اسکندری جنوبی واگذار میشود تلفن ۵۱۸۶۷
آ-۳۴۲۷۵ ۱-۳

آموزشگاههای علمی

تدریس ریاضیات
معلمی حاضر است ریاضیات و فیزیک سیکل اول و دوم را در منازل تدریس کند علاقمندان عصر ها به آکادمی رازی میدان بهارستان و یا تلفن ۶۵۲۶۹ مراجعه نمایند .
آ-۳۴۳۹۷

لامیدال
تخته مصنوعی رویه پلاستیک سیاه سفید . افرا . موجی موجود خیابان رفائیل شماره ۶۸ تلفن ۴۴۱۱۰

بفروش میرسد

منزل فروشی
شخصی ساز بر خیابان ده متری نزدیک خیابان شمیران و جاده نظامی ۳۵۰ متر زیر بنا دو طبقه دارای ۱۶اطاق ۲هال ۲آشپزخانه ۲ مستراح وروشوئی حمام وان دئوترم و سایر لوازم بسیار محکم تماما تیر آهن با نقشه مهندسی بعلت ماموریت مقطوعا ۱۶۵هزار تومان برای اطلاعات بیشتر ببازرگانی محمدی خیابان شمیران ایستگاه خندان تلفن ۸۱۱۱۱ مراجعه فرمائید .
آ-۳۴۰۱۱ ۱-۳

ده‌هزار متر مربع زمین
خوشنواره و مرغوب واقع در سفید خاک بیست و پنج هزار تومان تلفن ۶۲۶۰۹
آ-۳۴۱۴۱ ۱-۲

فروش اتومبیل

یکدستگاه تراکتور ۷۰ اسب نو باقساط پنج ساله بفروش میرسد لوازم کارگاه میکانیکی تراکتور مجانی تقدیم میشود .
فروشگاه مهندس کرمانچی خیابان تهران‌نو شماره ۳۶۰ تلفن ۳۰۳۸۸۷
آ-۳۷۷۴۵

چیت سازی تهران
دو عدد موتو سیکلت تمیز کارکرده را بفروش میرساند . برای دیدن واطلاعات بیشتربه قسمت‌کارپردازی مراجعه فرمائید . آدرس خیابان نازی آباد کارخانه چیت سازی تهران
آ-۳۴۱۴۹ ۱-۳

شرکت های راه‌سازی
بولدزر انترناش ۲۴ برای کارفروشی حاضر تلفن ۲۷۴۳۷
۳۴۱۵۱ ۱-۳

بازار اتومبیل ۹۴۰ جهت خرید و فروش و معاوضه اتومبیل قبل از ظهر روزجمعه ۲۳ دیماه افتتاح خواهد شد جمعه از صدها اتومبیل که دربازار اتومبیل ۹۴۰ موجود است دیدن کنید (از ساعت ۹ الی ۱۱ ورود اتومبیل آزاد و ساعت ۱۱ بازار افتتاح و از ورود اتومبیل جلوگیری خواهد شد) نشانی - امیرآباد مقابل درب میدان جلالیه تلفن ۳۴۵۶۳
آ- ۳۳۹۳۳

یکدستگاه اتومبیل سیمکا
بانمره تاکسی مدل ۵۹ مرتب شماره سال ۳۹ جهت فروش آماده است . داوطلبان بتلفن ۴۳۲۳۴ مراجعه کنند .
آ-۳۴۳۲۵

گم شده

مژدگانی
یکعدد کیف چرمی محتوی دو اسکناس پنج دلاری و حدود چهار هزار ریال وجه نقد و گواهینامه رانندگی وچکی بمبلغ سی هزار ریال بنام (سیامک حکمت) عصر نوزدهم دی مفقود شده . از یابنده تقاضا میشود از وجوه نقد هرچه مایل است بعنوان مژدگانی برداشته سایر اشیاء را به شرکت کیتاز چهار راه بهار تخت جمشید تلفن ۶۲۰۲۷ از ساعت ۵ بعد از ظهر ببعد مسترد دارد

عکس بالا محمد رضا رشید آذری از تاریخ ۲۵ مرداد ماه تاکنون مفقود شده است از کسانیکه از وی اطلاعی دارند خواهشمند است به خیابان بهجت آباد به کاشی ۱۵۰ به آقای پرویز فیروزی تلفن ۴۴۹۷۶ یا اولین کلانتری اطلاع دهد

آموزشگاههای فنی

کلاس عالی برش و دوزندگی
نبی برازنده زنانه و مردانه دیپلمه ونماینده رسمی مدرسه عالی برش ناپولیتانو پاریس شاه آباد - پاساژ علمی طبقه سوم
آ-۳۸۲۸۲ ۱-۳

رانندگی و مکانیکی را
در اسرع وقت زیر نظر مهندس حیفانی با اتومبیلهای دوبله مدل ۶۱ بیاموزید هنرستان ایران پشت شهرداری تلفن ۳۰۲۴۰۷

نقشه‌کشی و استخدام
یک کلاس جدید نقشه کشی و نقشه برداری روز پنجم بهمن درکاخ علم

(آموزش فرهنگ)
تشکیل میگردد چهار راه دروازه دولت روبروی خیابان سعدی آموزش فرهنگ
آ-۳۸۱۴۶

دفترداری دوبل
کلاسهای حسابداری و دفتر داری دوبل هر پانزده روز در کاخ علم
آموزش فرهنگ
تشکیل میگردد متدی که استادان متخصص آموزش فرهنگ دارند موفقیت داوطلبان را از نظر تخصص و استخدام تضمین میکند چهار راه دروازه دولت رو بروی خیابان سعدی آموزش فرهنگ
آ-۳۸۱۴۸

تلویزیون
دوره جدیدکلاس رادیوتلویزیون زیر نظر استادان فارغ‌التحصیل از آمریکا با استفاده از مدرن ترین لابراتوار و لوازم فنی در کاخ دانش تشکیل میشود موسسات وشرکتهای بزرگ متخصصین فنی کاخ دانش را فورا استخدام میکنند .
کاخ دانش
نادری- نرسیده بچهارراه اسلامبول
آ- ۳۸۱۶۴

آگهی ابلاغ دادخواست و ضمائم به‌آقای یوسف‌دار
آقای اسمعیل کوکبی فرزند هادی دوخته فروش ساکن بازار دوخته فروشها دکان اسمعیل کوکبی مستندا برونوشت یکفقره سفته های سررسید ۱۲ر۸ر۳۹ بمبلغ پنجاه هزار ریال بشرح دادخواست شماره ۳۹-۷۷۴ این شعبه به طرفیت آقای یوسف دار شغل دوخته فروش مقیم طهران باب همایون فروشگاه نیکومنش فعلا مجهول المکان بخواسته مبلغ پنجاه هزار ریال و خسارات طرح دعوی و در خواست رسیدگی وصدور حکم بامنظور داشتن خسارات را نموده است و چون خوانده در محل معینه شناخته نشده است حسب التقاضای وکیل خواهان وطبق دستورریاست دادگاه مفاددادخواست ومدارک سه نوبت متوالی درروزنامه رسمی و روزنامه اطلاعات آگهی می شود که آقای یوسف دار در روز ۲۶ فروردین ۳۴۰ ساعت نه صبح جهت رسیدگی در شعبه سوم دادگاه بخش طهران حضور بهمرسانیده در صورت عدم حضور دادگاه غیابا رسیدگی و رای مقتضی صادر خواهد نمودو چنانچه بعد از این در این موضوع آگهی لازم شود فقط یک نوبت در روزنامه منتشر و مدت آن ده روز خواهد بود
مدیر دفتر شعبه سوم دادگاه بخش طهران . کلاردشتی
آ-۳۸۲۴۲

آگهی مناقصه
اداره کارپردازی وزارت کشاورزی ساختمان منزل مسکونی بمساحت ۱۶۲ متر با تمام متعلقات آن در ورامین را طبق نقشه موجود به مناقصه میگذارد .
داوطلبان شرکت در مناقصه می توانند بادریافت برگ شرایط و مشخصات و خرید دو قطعه از کپی نقشه موجوده (بمبلغ دویست ریال) ومطالعه آن پیشنهاد خود را تا آخر وقت اداری روز پنجشنبه ۶ بهمن ماه ۱۳۳۹ باداره کل دفتر وزارت کشاورزی واقع در انتهای لاله‌زارنو جنب خیابان شاهرضا تسلیم ورسید دریافت دارند پیشنهادات واصله در ساعت ۱۰ روز شنبه ۸ بهمن ماه ۱۳۳۹ در کمیسیون مناقصه باز و قرائت میشود حضور پیشنهاد دهندگان یا نماینده آنها که کتبا معرفی شده باشند در جلسه مناقصه آزاد و کمیسیون در رد و قبول یک یا کلیه پیشنهادات مختار است .
رئیس اداره کار پردازی

احتیاجات زندگی

رستوران ژاله مخصوص خانواده‌ها است دارای چلوکباب مطبوع وسایر اغذیه متنوع ولذیذ ایرانی و فرنگی اول لاله‌زار نوجنب سینما متروپل تلفن ۳۳۳۳۱ ناهار کامل ۵۵ ریال

برای خریدو فروش
هر نوع‌شماره تلفن بتلفن ۲۲۶۵۶ بازار بزرگ پاساژ بیرجندی مراجعه فرمائید .
آ-۳۳۷۴۹ ۱-۶

آگهی های کوچک

نقشه‌برداری
املاک واراضی تلفن ۳۰۲۶۰۱
آ-۳۲۱۸۷ ۶-۲۰

تعدادی گاو ماده نژادخارجی
خریداریم فروشندگان با تلفن ۴۰۵۲۱ بعد از ظهر ها مذاکره فرمایند .

خشکبار فردشاهرضا
تهیه کننده عالیترین و خوشمزه ترین خشکبار سرد و گرم از ساعت ۷صبح تا نیم بعد از نیمه شب از مشتریان محترم پذیرائی مینماید .
شاهرضا چهارراه پهلوی تلفون ۴۰۸۰۲

آگهی مناقصه
اداره کل حسابداری وزارت‌راه تعداد نود حلقه لاستیک فرسوده‌را بر طبق شرایط و مشخصات برگ موجود در کار پردازی وزارت راه ازطریق مناقصه برای‌روکش سازی واگذار مینماید کارخانجاتی که‌وسائل روکش لاستیک دارند میتوانند با دریافت برگ شرایط و مشخصات مربوط پیشنهادات خود را تا آخر وقت اداری روز شنبه اول بهمن ماه ۳۹ بدفتر این اداره واقع در خیابان فردوسی شماره ۱۸ تسلیم و رسید دریافت دارند پیشنهادات واصله در ساعت ۱۰ روز بعد(یک شنبه دوم بهمن ماه) در کمیسیون مناقصه باز و مطالعه خواهد شد حضور پیشنهاد دهندگان در جلسه مناقصه آزاد است .
اداره کل حسابداری وزارت‌راه
آ-۲۸۰۱۶ ۱-۲

فرهنگیان و کارمندان محترم
داروخانه سپهر خیابان خیام پائین سیدنصرالدین داروی نسخه های‌بیمه را تحویل میدهد
آ-۳۴۳۸۵ ۱-۳

شوفاژ مادون قرمز رسید
از کسانیکه سفارش داده بودند خواهشمند است بشرکت بصرخیابان فردوسی کوچه فروشگاه فردوسی شماره ۲۰ و یا تلفن ۳۶۳۲۷ مراجعه فرمایند .
آ-۳۴۳۰۷ ۱-۳

انبار پخش گچ
برای هرنوع گچی که لازم است به نشانی زیر تماس گرفته زیرا مادست اول هستیم و مرغوبترین و ارزانترین گچها را در اختیار شما خواهیم گذارد - خیابان طهران نوایستگاه ارباب تلفن ۹۱۱۲۰۵
آ-۳۴۰۸۳ ۱-۵

آگهی حصر وراثت
بتاریخ ۷ر۱۰ر۳۹ آقای سیدمحمد باقر شهیدی بشناسنامه ۳۸۱ از دادگاه بخش تهران درخواست‌گواهی حصر وراثت نموده که بشعبه اول ارجاع بشماره ۳۹ر۲۵۵۰ ثبت گردیده و چنین توضیح داده که مرحوم سید مرتضی شهیدی به شناسنامه ۹۳۶۹ در تاریخ ۲ تیر ۳۹ فوت شده و ورثه حصر آن مرحوم عبارتست از متقاضی پدر و وبانو بتول شهیدی بشناسنامه ۲۶۸ مادر متوفی اینک با انجام تشریفات مقدماتی مراتب سه نوبت پی در پی ماهی یکمرتبه در روزنامه رسمی کشور شاهنشاهی و یکی از جراید محل آگهی میشود تاهرکس اعتراضی دارد و یا وصیت نامه ای از متوفی نزد کسی باشد از تاریخ نشر اولین آگهی ظرف سه‌ماه بدادگاه تقدیم دارد و الا گواهی صادر میشود و نیز هر وصیت نامه ای جز رسمی وسری که بعد از این موعد ابراز شود از درجه اعتبار ساقط وبلااثر خواهد بود .
دادرس شعبه اول دادگاه بخش تهران فاخری
آ-۳۸۱۸۴ ۱-۳

دوزندگی لوور
اسلامبول پاساژ مرکزی
مدیر حسین ارشادی
آ-۳۷۸۷۸ ۱-۱۵

راهنمای پزشکی اطلاعات

دکتر عنایت‌اله مکرم افتسار
متخصص بیماریهای داخلی وقلب از دانشگاه کلرادو آمریکا مطب‌خیابان شاهرضا - کاخ شمالی - اوقات پذیرائی ۴تا۸ بعد از ظهرتلفن‌مطب ۴۴۱۴۸ - منزل ۴۱۳۲۵

دکتر محمد رضا مسدد
رزیدنت سابق بیمارستانهای امریکا درمان قطعی بیماری های مقاربتی دروازه دولت روبروی ساختمان فیات تلفن ۳۰۲۵۴۸ - پذیرائی عصرها از ساعت ۵الی ۸ بعد از ظهر .

دکتر دانشگر
امراض مقاربتی و جلدی وسوزاک تازه وکهنه‌ورم پرستات ضیق مجرا سستی و بواسیر امراض زنانه و نازائی خیابان سپه مقابل پستخانه تلفن ۳۰۲۴۱۶

دکتر عباس نیک‌نژاد
متخصص از دانشگاه پاریس در بیماریهای معده - روده کبد - لوزالمعده درمان بواسیر بدون عمل فیستول - فیسور بامتد موثر دروازه شمیران خیابان گرامی

دکتر رفیعی
متخصص بیماریهای جهازهاضمه از دانشگاه پاریس معده، کبد ، روده - پذیرائی ۴ تا ۸ بعد از ظهر خیابان جامی اول کوچه پاریس تلفن ۶۳۰۶۰

دکترا - پولوسا
متخصص بیماریهای مقاربتی‌مجاری ادرار و تناسلی خیابان فردوسی‌بالا کوچه صادق تلفن ۴۶۵۸۹ پذیرائی صبح و عصر

دکتر رحمانی
متخصص امراض اعصاب و روح از دانشگاه لندن خیابان پهلوی بالاتر از چهارراه امیراکرم تلفن ۴۵۱۱۴ پذیرائی صبح‌و عصر

دکتر میری - دکتر امیرفضلی
دکترعفت میری متخصص‌بیماری های‌کودکان دکتر گیتی امیر فضلی: متخصص بیماری های زنان زایمان از امریکا پذیرائی بعد از ظهر ها خیابان پهلوی نرسیده به تخت جمشید

دکتر مرتضی شریفی
متخصص امراض قلب عروق از دانشگاه پاریس خیابان جامی -خیابان استخر - اول کوی خواجو پذیرائی عصرها - تلفن ۴۹۷۴۸

پلی کلنیک
دکتر صدیقی - دکتر مجاهدی
رزیدنت‌سابق بیمارستانهای‌امریکا بیماری‌های داخلی اطفال مقاربتی ترک تریاک وسایر مواد مخدره‌ترک‌الکل مجهز به دستگاه های رادیوسکپی و ائروسل تراپی(بخور پنی‌سیلین و غیره) دیاترمی
پذیرائی بعداز ظهر ها و ایام تعطیل وشبها تا صبح خیابان شاه روبروی مسجد سجاد شماره‌تلفن ۴۹۵۲۶

دکتر معانی
امراض مقاربتی‌مجاری ادرار - معالجه سوزاک‌تازه و کهنه ورم پروستات و سستی و ناتوانی‌ضیق مجرا امراض زنانه خیابان‌فردوسی مقابل بانک ملی مرکز

کلنیک فیزیوتراپی‌دکترخطیبی
مجهزبکامل‌ترین وسایل برقی‌جهت دردها و عوارض‌بعد از اعمال جراحی وشکسته‌بندی-فلجی‌ها-فلج‌اطفال-دردهای رماتیسمی -بیماری جلدی - چاقی های‌موضعی .اکسیژن تراپی شبانه روزی جهت بیماران همکاران محترم آماده‌است .
خیابان پهلوی پائین تر ازسه‌راه شاه تلفن ۴۱۷۷۶

علاج قطعی بواسیر
بدون عمل جراحی
دکتر ابراهیم سعید
خیابان قاآنی شماره ۱۰۰

آگهی مناقصه
چاپخانه سازمان برنامه مقدار ۳۲۰ بند کاغذ و شمیز مورد احتیاج‌خود را از طریق مناقصه کتبی خریداری مینماید پیشنهاد دهندگان میتوانند بامراجعه بدفتر چاپخانه واقع در اول خیابان‌استخر برگ مشخصات آنرا دریافت نمایند .
پیشنهادات تا آخر وقت اداری روز ۲۷ر۱۰ر۳۳۹ پذیرفته خواهد شد **چاپخانه سازمان برنامه**

ماشین های الکتریکی
تجاری‌قابل انتقال بهمن پوروشسب خیابان شاهرضا مقابل ویلا ۲۷۳ تلفون ۴۴۷۲۸ یا ۸۴۲۱۰
آ-۳۳۶۷۳ ۱-۵

امشب بکدام سینما میروید؟

سینماهای درجه یک

سینما آسیا تلفن ۴۲۹۰۹
تعطیلات در اسپانیا (سینما سکوپ- رنگی - دوبله بفارسی) باشرکت : آلبرتوسوردی- دوریان‌گری. شروع: ۱۰ر۳۰ صبح- ۳- ۵- ۷- ۹

سینما امپایر تلفن ۶۷۲۵۲
چهره زیبا (ویستاویژن - رنگی) باشرکت :فردآستر - ادری‌هیبورن- شروع: ۱۰ر۳۰صبح- ۳-۵-۷-۹ بعد ازظهر

سینما ایران (تلفن:۳۶۳۵۴)
کی‌بکیه -باشرکت :آزاده -روانبخش -کریمی . شروع : ۱۰و نیم صبح ۲-۴-۶-۸ بعد از ظهر .

سینما پلازا تلفن ۴۴۲۵۵
سگ ومادر زن (واید اسکرین - دوبله بفارسی) باشرکت : فارلی گرینجر - شلی وینترز. شروع : ۱۰ر۳۰ صبح- ۳- ۵- ۷- ۹

سینما تخت‌جمشید (تلفن:۴۳۵۵۰)
سفر جهنم (رنگی- دوبله بفارسی) باشرکت:رابرت‌استاک- دورتی‌مالون. شروع: ۳- ۵- ۷- ۹ بعد از ظهر .

سینما حافظ (تلفن : ۳۴۰۷۴)
شتر دیدی ، ندیدی (دوبله به فارسی) با شرکت : رونالد شاینر شروع ۱۰ر۳۰ صبح - ۲ر۳۰ - ۴ر۳۰ ۶ر۳۰ - ۸ر۳۰ بعد از ظهر

سینما دنیا تلفن ۳۳۸۱۲
زندانی زندا (رنگی) باشرکت : استوارت‌گرینجر- دبوراکر. شروع: ۱۰ر۳۰ صبح- ۲ر۳۰- ۴ر۳۰- ۶ر۳۰- ۸ر۳۰ بعد از ظهر

سینما رادیو سیتی تلفن ۴۳۳۲۰
در آخرین لحظه (واید اسکرین - دوبله بفارسی) باشرکت: هورست بوخهلتز - جان میلز . شروع : ۱۰ر۳۰ صبح- ۳- ۵- ۷- ۹ بعد از ظهر .

سینما رکس تلفن ۳۴۱۶۹
در اخرین لحظه (واید اسکرین - دوبله بفارسی) باشرکت: هورست بوخهلتز - جان میلز . شروع : ۱۰ر۳۰صبح- ۲ر۳۰- ۴ر۳۰- ۶ر۳۰- ۸ر۳۰ بعد از ظهر .

سینما سعدی تلفن ۳۶۴۶۸
تعطیلات در اسپانیا (سینما سکوپ- رنگی - دوبله بفارسی) باشرکت : آلبرتوسوردی- دوریان‌گری. شروع: ۱۰ر۳۰ صبح- ۲ر۳۰- ۴ر۳۰- ۶ر۳۰- ۸ر۳۰ بعد از ظهر .

سینما سپیلا تلفن ۳۶۴۲۴
انتقامجو (سینما سکوپ - رنگی - دوبله بفارسی) با شرکت : جان فورسایت‌سروسانااسکیافینو. شروع: ۱۰ر۳۰ صبح- ۲ر۳۰- ۴ر۳۰- ۶ر۳۰- ۸ر۳۰ بعد از ظهر .

سینمامولن‌روژ (تلفن :۳۰۳۰۳۰)
آخرین قطار ازگان‌هیل (ویستاویژن- رنگی - دوبله بفارسی باشرکت : آنتونی کوئین - کرک‌داگلاس شروع: ۱۰ر۳۰ صبح -۳-۵-۷-۹ بعد از ظهر.

سینما میامی تلفن ۳۷۳۴۹
کی بکیه باشرکت:آزاده -روانبخش- کریمی . شروع :۱۰ر۳۰ صبح ۲ر۳۰- ۴ر۳۰ -۶ر۳۰ -۸ر۳۰ بعد از ظهر

سینما نیاگارا تلفن ۶۵۳۰۷
انتقامجو (سینما سکوپ - رنگی - دوبله بفارسی) با شرکت : جان فورسایت‌سروسانااسکیافینو. شروع: ۱۰ر۳۰ صبح- ۲ر۳۰- ۴ر۳۰- ۶ر۳۰- ۸ر۳۰ بعد از ظهر .

سینما آریا (تلفن : ۳۷۹۵۶)
خرابکاران (رنگی) با شرکت جف چندلر . شروع : ۱۰ر۳۰ صبح ۲ر۳۰ - ۴ر۳۰ - ۶ر۳۰ - ۸ر۳۰

سینما المپیا (تلفن : ۶۵۷۹۸)
هفت رعد(دوبله بفارسی) باشرکت استفن بوید - آنا گیلور . شروع ۲ر۳۰ - ۴ر۳۰ - ۶ر۳۰ - ۸ر۳۰ بعد از ظهر

سینما ایفل تلفن ۴۰۱۱۶
زندانی زندا (رنگی) باشرکت : استوارت‌گرینجر- دبوراکر. شروع: ۱۰ر۳۰ صبح- ۳- ۵- ۷- ۹ بعد از ظهر .

سینما برلیان (تلفن:۳۳۵۳۵)
آخرین قطار ازگان‌هیل (ویستاویژن- رنگی - دوبله بفارسی باشرکت : آنتونی کوئین - کرک‌داگلاس شروع: ۱۰ر۳۰ صبح -۲ر۳۰- ۴ر۳۰- ۶ر۳۰- ۸ر۳۰ بعد از ظهر .

سینما تهران تلفن ۳۸۱۶۹
کی بکیه با شرکت :آزاده - روانبخش - کریمی شروع ۱۰ر۳۰ صبح -۲ر۳۰- ۴ر۳۰- ۶ر۳۰- ۸ر۳۰

سینما اسکار (تلفن:۴۵۷۹۷)
آخرین قطار ازگان‌هیل (ویستاویژن- رنگی - دوبله بفارسی باشرکت : آنتونی کوئین - کرک‌داگلاس شروع: ۹ر۳۰ صبح- ۲-۴-۶-۸ بعد از ظهر.

سینما پارک (تلفن : ۳۶۶۳۷)
عشق نفرین شده (دوبله بفارسی) باشرکت : راج کاپور - نیمی - شروع : ۱۰ر۳۰ صبح -۲ر۳۰ - ۴ر۳۰ - ۶ر۳۰ - ۸ر۳۰ بعد از ظهر

سینما چاپلین (تلفن ۶۸۴۶۱)
زنها طاقت ندارند (واید اسکرین رنگی- دوبله بفارسی) باشرکت . آلن دلون - ژاکلین ساسارد .شروع: ۱۰ر۳۰ صبح - ۲ر۳۰ - ۴ر۳۰ - ۶ر۳۰ - ۸ر۳۰ بعد از ظهر

سینما دیانا (تلفن:۴۲۰۱۰)
کی بکیه با شرکت : آزاده -کریمی روانبخش . شروع : ۱۰ر۳۰ صبح- ۲ر۳۰ - ۴ر۳۰ - ۶ر۳۰ - ۸ر۳۰

سینما رویال تلفن ۴۹۷۸۵
بالهای عقاب (واید اسکرین-رنگی- دوبله بفارسی) باشرکت: وان‌هفلین- آبه‌لین. شروع: ۱۰ر۳۰ صبح - ۳- ۵- ۷- ۹ بعد از ظهر .

سینما زهره (تلفن :۳۰۴۸۰۸)
آخرین قطار ازگان‌هیل (ویستاویژن- رنگی - دوبله بفارسی باشرکت : ۱۱صبح -۱½-۳½-۵½-۷½ بعد ازظهر

سینما کارون (تلفن : ۴۰۰۶۵)
پمپئی در آتش (سینماسکوپ - رنگی - دوبله بفارسی) با شرکت استیوریوز . شروع : ۲ر۳۰ - ۴ر۳۰ ۶ر۳۰ - ۸ر۳۰ بعد از ظهر

سینما کریستال (تلفن:۳۷۶۷۵)
آخرین قطار ازگان‌هیل (ویستاویژن- رنگی - دوبله بفارسی باشرکت : آنتونی کوئین - کرک‌داگلاس شروع: ۱۰ر۳۰ صبح -۲ر۳۰- ۴ر۳۰- ۶ر۳۰ ۸ر۳۰ بعد از ظهر .

سینما متروپل (تلفن : ۳۹۴۱۰)
جنگجویان دوبا (واید اسکرین - رنگی - دوبله بفارسی) باشرکت : فرانک لاتیمورآنامار یا ساندری شروع ۱۰ر۳۰ صبح - ۲ر۳۰ - ۴ر۳۰ - ۶ر۳۰ - ۸ر۳۰ بعد از ظهر

سینما همای تلفن ۴۳۱۶۹
بالهای عقاب (واید اسکرین-رنگی- دوبله بفارسی) باشرکت: وان‌هفلین- آبه‌لین.شروع: ۱۰ر۳۰ صبح-۲ر۳۰- ۴ر۳۰- ۶ر۳۰- ۸ر۳۰ بعد ازظهر.

سینماهای درجه دو

سینما پردیس
مردان خشن (سینما سکوپ - رنگی) با شرکت : گلن فورد . شروع: ۱۰ر۳۰ صبح - ۲ر۳۰ - ۴ر۳۰ - ۶ر۳۰ - ۸ر۳۰ بعد از ظهر

سینما تاج (تلفن : ۳۳۰۶۴)
جدال در اوکی - کرال (ویستاویژن - رنگی - دوبله بفارسی) با شرکت : کرک داگلاس - برت‌لنکستر شروع : ۱۰ر۳۰ صبح -۲ر۳۰ - ۴ر۳۰ - ۶ر۳۰ - ۸ر۴۵ بعد از ظهر

سینما سیلوانا (تلفن : ۳۳۷۷۷)
مبارزه زندگی (دوبله بفارسی) شروع : ۲ر۳۰ - ۴ر۳۰ - ۶ر۳۰- ۸ر۳۰ بعد از ظهر

سینما فردوسی تلفن ۳۵۷۸۴
سامبو (سینما سکوپ - رنگی - دوبله بفارسی) شروع: ۹ر۳۰ صبح- ۱۲ر۳۰- ۲ر۳۰- ۴ر۳۰- ۶ر۳۰ - ۸ر۳۰ بعد از ظهر

سینما فری تلفن ۲۷۸۹۳
سامبو(سینماسکوپ - دوبله‌بفارسی- رنگی - شروع : ۳-۵-۷-۹بعدازظهر بعد از ظهر .

سینما مراد (تلفن : ۳۷۳۸۹)
صعرعلی با شرکت: وحدت - ژاله شهین شروع ۲- ۴ - ۶- ۸ بعد از ظهر

سینما مشعل (تلفن : ۳۳۸۲۶)
وداع بااسلحه (سینما سکوپ - رنگی - دوبله بفارسی) با شرکت : راک هودسن ویتور یودسیکا .شروع: ۱۰ر۳۰ صبح - ۲ر۳۰ - ۵ر۱۵ -

جامعه بعربد (تلفن ۳۲۲۶۵)
برای تعویض برنامه یک هفته تعطیل است

تاترپارس (تلفن:۳۸۸۱۱-۳۳۴۳۳)
سقوط باشرکت شعیم -پوراندخت (کنسرت افت) شروع : ۸بعداز ظهر (جمعه ها ۳-۵-۸ بعداز ظهر)

تاترتهران (تلفن ۳۰۲۲۹۹)
صحرای مراکش - باشرکت . رخشانی - مینو - شروع : ۸ر۳۰ بعد از ظهر

ارسال سهمیه شهرستانها از سرشوی گیاهی کمند بعلت استقبال بیسابقه مردم پایتخت بهفته آینده موکول شد . عمده فروشی و مرکز پخش

شرکت تولیدی کمند بامسئولیت محدود . تهران خیابان شاه آباد ـ مقابل سینما سعدی تلفن ۳۷۵۷۳ و ۳۹۱۷۹

اطلاعیه سازمان برنامه درباره ۱۲ میلیون وام دولت‌امریکا

وام امریکا بمصرف عمران بندرعباس میرسد

باین وام بندرعباس سالی چهارصد هزار تن ظرفیت بارگیری پیدا خواهدکرد

● وام امریکا ۳۵ ساله وبا بهره ۳٫۵ درصد است

این اطلاعیه امروز از طرف‌سازمان برنامه و صندوق وامهای عمرانی ایالات متحده امریکا در تهران‌و واشنگتن انتشار یافت.

متن اطلاعیه

«درحدود یکسال پیش سازمان برنامه جهت تامین هزینه ساختمانی بندرعباس بامقامات دولت‌آمریکا بخصوص وامهای عمرانی . وارد مذاکره گردید ودر تاریخ‌بیست‌و یکم فروردین ۱۳۳۹ طرح بندر- عباس بصورت یك درخواست وام رسما برای صندوق وامهای عمرانی ارسال شد.

درمذاکرات اخیر که بین هیئت اعزامی از طرف دولت ایران به واشنگتن تحت ریاست جناب آقای مهندس خسرو هدایت و مقامات صندوق وامهای عمرانی‌انجام‌گرفت موضوع تامین هزینه ساختمان بندرعباس به‌تفصیل مطرح‌گردیدو در نتیجه مذاکرات اخیر صندوق وامهای عمرانی موافقت نموده است که مبلغ ۱۲ میلیون دلار با بهره ۳٫۵ درصد بمدت ۲۵ سال برای هزینه‌های ارزی بندرعباس به- سازمان برنامه وام داده شود وقرار داد این وام بزودی درتهران‌توسط آقای مهندس خسرو هدایت وزیر مشاور وسرپرست سازمان برنامه امضاء خواهد شد.

هزینه کل ساختمان بندرعباس مبلغ ۱۹٫۸ میلیون دلار برآورد شده است ساختمان این بندر در عرض سه سال ونیم صورت خواهد گرفت وبا اتمام آن بندر مجهزی بظرفیت دویست هزار تن برای کالاهای مختلف و دویست هزارتن برای صادرات سنگهای معدنی در سال بوجود خواهد آمد که نه‌تنها احتیاجات بندری ناحیه جنوب و جنوب شرقی ایران رابرآورده خواهد نمود بلکه اثرات مستقیمی برروی رشد اقتصادی و اجتماعی این قسمت از مملکت ما خواهد داشت.

امیداست بامربوط کردن این ناحیه بامراکز مهم تجارتی در خارج وداخل کشور مخصوصابرای صادر کردن سنگهای معدنی‌فعالیت های اقتصادی دراین قسمت از کشور رونق گرفته و منشاء بالا رفتن سطح زندگی مردم این‌ناحیه گردد »

سخنگوی سازمان برنامه بعداز ظهر امروز پیرامون این اطلاعیه بخبرنگار ماگفت طرحی که مورد موافقت صندوق وامهای عمرانی امریکا قرار گرفته‌است مربوط‌به نخستین قسمت ساختمان بندر - عباس است ودرصورتیکه کلیه طرح اجرا شود ظرفیت بارگیری بندرعباس به سه میلیون تن‌خواهد رسید واجرای آن در سالهای بعد پیش‌بینی خواهد شد.

برف سنگینی پس از دوسال

درساعات اول ریزش برف امروز در تهران

بقیه از صفحه اول

امروز پس ا زدو سال اولین برف سنگین امسال تهران را سفیدکرد در سال گذشته در پایتخت برف قابل توجهی نیامد ، امسال هم تا امروز با آنکه در شمیران وحومه برف باریده بود ولی در خودتهران برفی نیامده بود.

از ساعت ۳ بامداد امروز هوا کم‌کم ابری شد و در ساعت‌شش صبح تگرك مختصری بارید.

سپس سوز سرما که از برف ارتفاعات و کوه های اطراف برمی- خاست بر سراسر شهر حکمفرما شد.

از ساعت ۹صبح در شمیران و اطراف و از ساعت ۹٫۳۰ صبح در تهران و مرکز شهر شروع باریدن نمود.

ارتفاع برف تا ساعت یك بعداز ظهر امروز در تهران به ۷سانتیمتر در شمیران به ده سانتیمتر رسید.

بر اثر باریدن برف که بدون مقدمه شروع‌شدووسائط‌نقلیه‌بکندی در خیابان های مرکزی حرکت می کردند.

همچنین آمد ن‌برف برخی از کار ها را متوقف ساخت.

نظر هوا شناسی

طبق اظهار یك مقام مطلع اداره هوا شناسی بعلت نزدیك شدن دو جبهه هوای مختلف و سرد به‌ایران هوای‌نواحی کردستان، کرمانشاهان، لرستان ، تهران ، آذربایجان و سایر نواحی مرکزی ایران ابری همراه با ریزش برف و باران است.

اولین جبهه که اکنون در این نواحی فعالیت میکند امشب به‌شرق ایرا ن‌و خراسان منتقل میشود و هوای این نواحی را بارانی میکند و هوا ی‌تهران ونواحی غربی ومرکزی و شمال غربی کمی بهبود میبابدولی از اواخر شب مجدداجبهه دوم این نواحی میرسد و ریزش برف وباران اغاز میشود و یکی دو روز همینطور هوا ابری و متناوبا همراه‌با ریزش برف و باران خواهد بود.

درشهرستانها

گزارش خبرنگاران ما درشهرستان ها حاکی است که طی ۲۴ ساعت گذشته برشدت سرمای هوای شهرستانها افزوده شد ودر بعضی نقاط این سرمای شدید توام با طوفان وکولاك یابارندگی و ریزش برف بوده است.

دراهر

خبرنگار مادر اهر گزارش میدهد باینکه هوای شهرستان اهرصاف وآفتابی است ولی دوروز است که طوفان وکولاك شدیدی در این شهرستان ادامه دارد و هوا بشدت سردشده است شدت سرما بحدی است که آمدورفت در معابر و خیابان های شهر قطع شده و این سرمای شدید تاکنون درشهرستان اهر که مردم آن بسرما عادت‌دارند بیسابقه بوده است .

درسقز

طبق گزارش خبرنگار مادر سقز پس‌از نزول برف سنگینی در شهرستان سقز مه غلیظی سرتاسر شهررا فراگرفت و سرمای هوادر این منطقه به ۱۵ درجه زیر صفر رسید هم‌اکنون هم مه غلیظی شهر رافراگرفته وهرلحظه برشدت سرمای هوا افزوده میشود.

درتبریز

بنا بگزارش خبرنگار مادرتبریز از نیمه‌شب گذشته هوای تبریز بشدت سردشده وامروز صبح دراین شهرستان یخبندان عجیبی شروع گردید سرمای هوا تاکنون باین شدت در تبریز سابقه نداشته است

بااین سرمای شدید دیروززلزله خفیفی در تبریز حادث شد که خوشبختانه خسارات و تلفاتی وارد نیاورد.

بندر بوشهر

طبق گزارش خبرنگار مادربنادر جنوب از دیشب هوای بندربوشهر وبنادر جنوب ابری شد واز صبح امروز بارندگی آغاز گردید . هم‌اکنون باران درسرتاسرسواحل جنوب میبارد و هوا تااندازه‌ای‌سرد شده است ولی دریا آرام است.

درفیروز کوه

بنابگزارش خبرنگار ما درفیروز کوه هوای فیروز کوه بطورناگهانی تغییر یافت واز دیروز بشدت سرد شد شدت سرمابحدی است که صبح امروز درجه برودت هوا ۲۱ درجه سانتیگراد زیر صفر بود و این سرمای شدید وانقلاب هوا همچنان ادامه دارد هوا مستعد بارندگی‌است وسرماهمچنان‌افزایش میابد.

درشمیرانات

بطوریکه خبرنگار مادرشمیران گزارش میدهد هوای شمیرانات‌از ساعت ۹منقلب شد وریزش برف آغاز گردید نزول برف دردربند وتجریش هم‌اکنون بشدت ادامه‌دارد وتاکنون درحدود ده سانتیمتر برف بزمین نشسته است از ساعت‌ده‌ونیم عبور و مرور از قلهك بطرف‌تجریش مشکل شد واتومبیل‌ها قادربحرکت نیستند تنها در مدت نیمساعت چهار حادثه اتومبیل اتفاق افتاد ریزش برف همچنان بشدت ادامه دارد.

درکرمانشاه

گزارش تلفنی خبرنگارما در کرمانشاه حاکی است که ازساعت ۹دیشب متعاقب سرمای شدید هوا نزول برف آغاز شد که تانیمه شب ادامه داشت و پس از آن تبدیل به‌باران گردید که تاصبح امروز ادامه یافت هم‌اکنون بارندگی‌پایان یافته و ازشدت سرماهم کاسته‌شد وهوا آفتابی و نسبتا معتدل است.

راههای بسته

امروز خبرنگار ما کسب اطلاع نمود

در راه خوش ایلاق یکی از راه های شاهرود بگرگان ارتفاع برف به پنجاه سانتیمتر رسیده است این راه مدت هفت ساعت مسدود بود که با کوشش مامورین وزارت راه باز شد در راه قزوین برشت در قسمت کوهین ارتفاع برف به‌پنجاه سانتیمتر رسیده و عبور وسائل‌نقلیه بعلت خراب بودن راه بکندی انجام میگیرد.

در راه الموت ارتفاع برف به یکمتر رسیده و راه مسدود است.

در راه میانه فیروز آباد ارتفاع برف به یك‌متر رسیده که پس از قطع ریزش برف و تعریض راهها مبادرت به باز شد ن‌این راه خواهد شد.

اصفهان

کلیه راه های اصفهان‌باستثنای راه سیم‌روم شهر کرد بسته است.

ریزش برف همچنان در استان اصفهان ادامه دارد و ارتفاع برف به پنجاه سانتیمتر رسیده است.

مردم خوشحال اند

گزارش خبرنگاران مادر تهران وگزارشهای تلگرافی خبرنگاران مادر شهرستانها حاکی است که مردم درسراسر کشور از ریزش برف خوشحال هستند.

کلیه دبیرستانهای‌دولتی غیردولتی‌میشود

بقیه از صفحه اول

نمایند بدینمعنی که از دانش آموزان کلیه آموزشگاههای متوسطه کشور مبلغی‌بعنوان شهریه اخذ نمایند .

متن دستور

متن دستور وزیر فرهنگ از این قرار است

چون طبق ماده ۲۲ قانون اساسی معارف مصوب نهم آبانماه ۱۲۹۰ شمسی دولت فقط موظف بتامین هزینه های تعلیمات ابتدائی کشور است و هیچگونه تعهدی در قبال هزینه های تعلیمات متوسطه و عالیه ندارد لذا مقتضی است نکات زیر را با رعایت قانون تاسیس دبیرستان های غیر دولتی مصوب نهم خرداد ماه ۱۳۳۵ در مورد کلیه دبیرستان های آن حوزه بموقع اجرا بگذارید:

۱- در ظرف یکماه از تاریخ وصول این دستور طبق ماده دو قانون نهم خرداد ماه ۱۳۳۵ موجبات تبدیل دبیرستانهای‌دولتی‌به غیردولتی‌فراهم گردد .

۲- بارعایت مقتضیات محلی و با توجه بوضع مالی مردم محل ازدانش آموزان شهریه مناسبی با تصویب شورای فرهنگ شهرستان دریافت شود .

۳-دانش آموزان مستعد بی‌بضاعت از پرداخت شهریه معاف شوند و در صورت امکان هزینه تحصیلی مناسبی نیز از محل در آمد مدرسه به آنان پرداخت گردد . تشخیص استعداد اینگونه دانش آموزان با شورای دبیرستان . تشخیص استحقاق آنان با انجمن خانه و مدرسه دبیرستان میباشد .

٤- وجوهی که از محل شهریه فراهم میگردد طبق ماده دو قانون مذکور و مقررات مربوطه بمصارف لازم برسد

مواد مورد استناد

برای اطلاع خوانندگان عین مواد استنادی وزیر فرهنگ در اینجا نقل میشود :

اینك عین مواد ۲۲ قانون اساسی معارف مصوب نهم آبانماه ۱۲۹۰ شمسی «مخارج مدارس ابتدائیه در قصبات و بلاد بعهده دولت و مخارج آنها از محل مالیاتی که در هرمحل بموجب قانون برقرار میشودپرداخت خواهد شد»

ماده قانون مصوب نهم خرداد ماه ۱۳۳۵ .

«وزارت فرهنگ مجاز است هریك از دبیرستانها را که مقتضی بداند بصورتی اداره نماید که در این‌گونه دبیرستانها از دانش آموزان شهریه مناسبی‌بنابتصویب شورایعالی‌فرهنگ در تهران و شعب آن در شهرستانها دریافت شود و وجوه حاصله از این بابت منحصرا بمصرف توسعه وتکمیل همان دبیرستان از حیث تهیه آزمایشگاه و کتابخانه ولوازم ورزشی و تربیتی در مرحله اول و چنانچه زاید آید در مرحله ثانی بمصرف تکمیل و توسعه ساختمان مدارس دولتی برسد . دانش آموزان با استعدادی که بضاعت کافی ندارند مجانی یا با تخفیف مناسب پذیرفته میشوند و به آنان ممکن است کتاب و لوازم التحریر مجانی نیز از همین محل داده شود .

دبیرستانهائی که بدین صورت اداره خواهند شد موظفند به تناسب تعداد دانش آموز خود لااقل ۳۰ در صد دانش آموزانی را که بضاعت کافی ندارند قبول کنند .

دبیرستانهای نیمه ملی

امروز یك مقام مطلع فرهنگی در مورد این دستور بخبرنگار ما توضیح داد .

طبق دستور آقای وزیر فرهنگ کلیه دبیرستانهای دولتی بدبیرستان های نیمه ملی تبدیل خواهد شد .

در دبیرستانهای دولتی‌فعلا ماهانه ۱۵ ریال از شاگرد بعنوان شهریه اخذ میشود اما در دبیرستان های ملی شاگردان در حدود ۵۰۰ تومان در سال میپردازند در حالیکه در دبیرستانهای نیمه ملی از ۵۰ تا ۱۵۰ تومان در سال بعنوان شهریه اخذ میشود که بتفاوت در ماه از ۵ تا۱۰ تومان میشود .

دبیرستانهای نیمه ملی‌جنوب شهر مانند عبرت در سال ۵۰ تومان و دبیرستانهای نیمه ملی شمال شهر مانند شهناز پهلوی در سال برای دوره اول ۱۰۰ و برای دوره دوم ۱۵۰ تومان شهریه میگیرند .

این مقام فرهنگی گفت : بنابراین تبدیل دبیرستانهای‌دولتی بدبیرستان های نیمه ملی فشاری بدانش آموزان و اولیاء آنها وارد نخواهد ساخت زیرا بجای ۱۵ ریال در ماه فقط ۵۰ ریال در ماه خواهند پرداخت

کاندیدای نمایندگی‌خرمشهر و شادگان

بنابگزارش خبرنگارما آقای‌محسن موقر مدیر روزنامه مهرایران که از طرف طبقات مختلف و عشایر خرمشهر و شادگان کاندیدای نمایندگی دوره بیستم‌مجلس‌شورای ملی می‌باشد برای شرکت در انتخابات وارد خرمشهر شد ومورد استقبال گرم عموم طبقات و عشایر قرار گرفت .

فردا انجمن انتخابات تهران تشکیل‌میشود

اجتماع در فرمانداری

امروز آقای معینی فرماندارتهران ظهار داشت: کلیه ۳٦ دعوت نامه بدست ۳٦ نفر منتخبین طبقات‌شش- گانه رسید و منتخبین مزبور رسید آن را برای فرمانداری تهران‌ارسال داشته‌اند.

ساعت ده صبح

این ۳٦ نفر ساعت ده صبح‌فردا در سالن فرمانداری تهران اجتماع خواهند کرد تا از بین خود ۹ نفر اعضای اصلی انجم ن‌نظارت مرکزی انتخابات و ۹ نفر اعضای علی‌البدل را انتخاب نمایند . باین ترتیب‌فردا انجمن مرکزی انتخابات تهران تشکیل خواهد شد.

تعیین رئیس

۹ نفر اعضای اصلی نیزدرجلسه فردا از بین خود یکنفر را بعنوان رئیس انجمن نظارت انتخابات‌تهران تعیین خواهند کرد.

اخذرای در تهران

احتمال میرود که پس از تشکیل انجمن نظارت و انجام تشریفات قانونی‌برای انتخاب۱۵نفرنمایندگان تهران تا پانزده روز دیگر در تهران اخذ را ی‌بعمل آید.

معرفت کاندیدای تهران

در لیست اسامی کاندیداهای‌تهران حزب ملیون‌که‌دیروز انتشار یافت نام آقای رضا معرفت از قلم افتاده بود.

همانطور که در شماره گذشته‌یاد- آور شدیم تعداد کاندیداهای حزب ملیون در تهران ۱۸نفراست .

ضمنا کاندیدای حزب ملیون در شهر سبزوار آقای دکتر قاسم رضائی مـ ودر نطنز کاندیدای حزب آقای منصوری نراقی است.

کاندیدا های شهرستان‌های میانه : آقای مصطفی وکیلی

بهشهر : آقای علی اکبرکلبادی

بهار(همدان):آقای علی‌طباطبائی میباشند .

۸۱ انجم ن‌نظارت

طبق گزارشهای خبرنگاران طلاعات تا صبح امروز انجمن های ر کزی نظارت بر انتخابات‌بیستمین دوره قانونگزاری در هشتاد و یك حوزه انتخابی تشکیل گردیده‌است و بیشتر انجمن ها روز های اخذ آراء را تعیین نموده‌اند.

طبق گزارش امروز خبرنگاران اطلاعات در بیشتر حوزه هائی که انتخابات انجمن های نظارت باتمام رسیده از فردا و پس فردا اخذآراء بعمل خواهد آمد و بلافاصله قرائت آراء شروع خواهد گردید.

اخذ رای در یزد

بطوریکه خبرنگار ما از یزد گزارش میدهد از ساعت هشت‌صبح دیروز اخذ آراء در شهرستان یزد و فراء و قصبات تابعه انجام‌گردید.

مجموع آراء ماخوزه از حوزه اصلی و حوزه های فرعی تا ساعت چهارو نیم بعد از ظهر دیروز ۱۲۰۰ رای بوده است . اخذ رای امروز و فردا نیز ادامه خواهد داشت .ضمنا اخذ رای در اردکان روز های‌پنج شنبه و جمعه (۲۱و ۲۲ دیماه) خواهد بود.

شقاقی نیست

امروز آقای سرتیپ شقاقی طی نامه‌ای توضیح داد که جزو کاندیدا های حزب ملیون از تبریز هیچگونه فعالیت انتخاباتی ندارد . زیراقریب یکماه است که بیمار میباشد وباین دلیل قادر بخدمت در مجلس‌نیست و از کاندیدا بودن منصرف‌است.

استعفای کاندیدا

این نامه‌امروز باداره رسید:

جناب آقای پروفسور عدل دبیر کل محترم‌حزب مردم

بااظهارکمال تشکر و سپاسگزاری از معرفی اینجانب بعنوان کاندیدای نمایندگی دوره بیستم از شهرستان گلپایگان و خونسار نظر بجهاتی که مفصلا باستحضار عالی رسید از فعالیت انتخاباتی معذورم.

دکتر مجتبی جعفری

انجمن انتخابات دماوند

بطوریکه از دماوند اطلاع‌میدهند قبل از ظهر امروز طبق دعوت قبلی ۳٦ نفر از طبقات شش‌گانه برای تشکیل انجمن مرکزی انتخابات بیستمین دوره مجلس شورای ملی در فرمانداری دماوند حضور بهم- رسانیدند.

پس از اعلام رسمیت جلسه آقای جعفری فرماندار دماوند طی‌بیانات مشروحی توجه و علاقه اعلیحضرت همایونی را درباره اجرای انتخابات در محیط آزاد باطلاع حضاررسانید و اضافه نمود که انتخابات در کمال آزادی و در محیط آرام انجام می- پذیرد و انجمن نظارت ترتیبی‌اتخاذ نمایند که‌همهٔ‌مردم از حقوق‌اجتماعی و ملی خود برخوردار شوند سپس برای انتخاب اعضای اصلی انجمن نظارت انتخابات اخذ رای بعمل‌آمد و آقایان حاج سید علی اصغر حسینیان ، محمد خرمی ، حسین ناظری ، مصطفی شجاعی ، علی‌اصغر محسنی ، حاج رحمت زمانیان ، جعفر حاجی مهدی ، غلامحسین‌نور محمدی بعضویت اصلی انجمن نظارت انتخاب شدند و همچنین در این جلسه آقای حاج سیدعلی اصغر حسینیان بریاست و آقای محمد خرمی به نیابت و چهار نفراز آقایان اعضای انجمن اصلی بسمت منشی انجمن انتخاب شدند.

بنابگزارش خبرنگارما از ملایر طبق تصمیم انجمن یك صندوق در حوزه مرکزی درشهرداری ملایر و ده حوزه فرعی در قراء اطراف‌ملایر جهت اخذ رای تعیین گردید .ضمنا روزهای پنج‌شنبه ۲۲ و ۲۳ دیماه اخذ رای بعمل خواهد آمد و از صبح شنبه ۲٤دیماه قرائت آراء شروع خواهد شد و نتیجه‌قرائت آراء روز یك‌شنبه ۲٦ دیماه اعلام خواهد گردید .

کاندیداهای حزب مردم

امروز آقای مهندس‌سعیدهدایت قائم مقام دبیر کل حزب مردم گفت که لیست کاندیداهای حزب مردم از تهران فردا انتشار خواهدیافت.

در جلسه دیشب کمیته مرکزی تصمیم گرفته شد که فردا کاندیدا های تهران معرفی بشوند ،خبرنگار مامیافزاید . بقرار اطلاع درجلسه دیشب تصمیم گرفته شد که‌تعداد کاندیداهای حزب مردم در تهران بیش ازشش نفر باشد و این تعداد احتمالا بین ده تادوازده نفرمی‌باشد درمیان این عده اکثرا کاندیداهای قبلی حزب مردم در تهران معرفی خواهند شد .

یکی از مسئولین حزب مردم به‌خبرنگارماگفت : اسامی کاندیدا های حزب مردم از تبریز منتشر نخواهد شد ، زیرا کاندیداهای مادر آن شهر هم‌اکنون فعالیت میکنند.

ملیون

امروز کسب اطلاع شد که‌حزب ملیون هم تصمیمی برای انتشار اسامی کاندیداهای خود در تبریز ندارد .

جلسه منفردین

جلسه انتخاباتی دیشب منفردین در منزل آقای دکتر جزایری‌تشکیل گردید ،دراین جلسه آقایان دکتر علی امینی ، سید جعفر بهبهانی ، دکترجزایری وهادی اشتری‌وعده‌ای ازطبقات مختلف‌مردم حضورداشتند. ابتدا آقای دکتر امینی پیرامون انتخابات صحبت کرد .

آنگاه آقای سید جعفر بهبهانی در همین زمینه سخن گفت وی متذکر شد که ایرانی هیچوقت خیانت نمیکند .

سپس آقای‌دکتر جزایری‌متذکر شد که در این هنگام مسئولین‌امور کشور مسئولیت بزرگی را بعهده دارند.

کاندیدای منفرد بندر عباس

امروز اطلاع حاصل شد که آقای مهدی ارباب نماینده سابق بندرعباس بعنوان منفرد در این شهر فعالیت انتخاباتی خواهد کرد کاندیدای حزب ملیون در این شهر آقای میر هاشم شمس است .

استعفای فرماندار شمیران

امروز آقای مشار فرماندارشمیران از سمت خود استعفاء کرد هنوز شخص دیگری از طرف وزیرکشور برای فرمانداری شمیران‌تعیین نشده است .

انجمن های نظارت

بقرار اطلاع خبرنگاران ما در شهرستانهادر حوزه های کوهدشت بهشهر ، فسا ، اهر ، گرگان ، سبزوار ، خوی ، ابهر ، اندیمشك، تویسرکان بوشهر ، سیرجان و اصفهان نیز انجمن های نظارت تشکیل شده و شروع بکار کرده است .

مشهورترین ستاره هنك‌كنك

بخاطر عشق یکی‌ازوزرای مالایا مسلمان شد وبااو ازدواج میکند

کوالا لامپور - ۱۰ ژانویه -

آسوشیتد پرس - لیندا لوسینك ستاره معروف هنك کنك که‌زیبائی او معرفیت جهانی دارد در این‌هفته بخاطر عشق مردی دین اسلام را پذیرفت تا با محبوب خود ازدواج کند.

لیندا که پس از قبول دین اسلام نام خود را « لطیفه بنت عبداله » گذارده است عاشق معاون وزارت کشور مالایا که اسمعیل‌ابن محمد یوسف نام دارد شده است این دو نفر دو سال قبل در فستیوال فیلم های آسیائی با یکدیگر ملاقات کردند و پس از آن که محرمانه نامزد شدند ، لیندا برای شرکت در فیلم های‌خود به‌هنك کنك‌بازگشت.

ماه گذشته لیندا در حالیکه‌بازی در فیلم « من‌مالایا را دوست دارم » را پایان داده بود به کوالا لامپور پایتخت مالایا باز گشت تا اسلام آورده و رسما بعقد معاون وزارت کشور در آید.

در مراسم ازدواج این دو نفر تونگو عبدالرحمن‌نخست وزیرمالایا نیز بعنوان شاهد شرکت خواهد کرد . لیندا قرار است از سینما دست کشد و خودش میگوید من کار هنری خود را از دست میدهم تا یك کدبانوی واقعی باشم.

صندوق پس‌اندازملی سیزده میلیون ریال جایزه میدهد

تعداد جوائز ومیزان‌آن امسال افزایش یافته است

امروز اطلاع حاصل شد که صندوق پس انداز ملی جمع کل‌جوائزی راکه بین دارندگان حسابهای پس اندازآخر سال جاری تقسیم خواهد نمود به سیزده میلیون ریال رسانیده است. جمع کل جوائزی که باین ترتیب بین دارندگان حساب پس انداز تقسیم خواهد شد دو میلیون ریال بیشتر از سال قبل میباشد.

همچنین اطلاع میرسد که تعداد جوائز نیز افزایش یافته و امسال تعداد بیشتری از دارندگان حسابها برنده خواهند شد.

باید دانست که صندوق پس انداز ملی تاآخر آذرماه امسال‌بهره‌ای که بدارندگان حساب میداد چهاردرصد بوده ولی از اول آذرماه سال جاری بهره خودرا بالا بردوبه ۵درصد رسانیده است.

بنابر این بکلیه کسانیکه در صندوق پس انداز ملی‌حساب پس‌انداز دارند ازاول آذرماه طبق نرخ‌جدید که بتصویب شورایعالی بانك ملی رسیده است بهره پرداخت میشود.

بالابردن میزان بهره موجب استقبال بیشتر مردم از صندوق‌پس‌انداز ملی‌شدمو اکنون درحدود یك میلیون و پانصد هزار نفراز مردم کشور در صندوق پس‌انداز ملی حساب پس انداز دارند و جمع کل پس‌اندازآنها ازه‌میلیارد و۵۵۰ میلیون ریال متجاوز گردیده است.

اهمیت این رقم هنگامی آشکار میشود که ما بدانیم سرمایه بسیاری از بانکهای خصوصی بین ۱۰۰تا۲۰۰ میلیون ریال است.

جوائزی که صندوق پس انداز ملی برای امسال در نظر گرفته عبارت‌است از جوائز یك میلیون ریالی ،۹۰۰ هزار ریالی ،۸۰۰ هزار ریالی ، ۷۰۰ هزار ریالی ، ٦۰۰ هزار ریالی ، ۵۰۰ هزار ریالی ،٤۰۰ هزار ریالی ، ۳۰۰ هزار ریالی ،۲۰۰ هزار ریالی ،۱۰۰ هزار ریالی ، ۵۰هزار ریالی، ۱۰هزار ریالی ،و غیره این جوائز بین کلیه کسانیکه تا پایان سال جاری در اداره صندوق پس انداز ملی ویایکی از شعب و نمایندگی وباجه های‌بانك ملی حساب پس اندا زداشته و موجودی‌آنها از یکصد ریال کمترنباشد بحکم قرعه تقسیم خواهد شد.

کاندیداهای تهران در اجتماع‌مردم‌جوادیه

گفتندکه آقای باقرزاده خدمتگزار صمیمی مردم است

عصرروز گذشته عده‌ای کثیری در منزل آقای باقرزاده کاندیدای‌منفرد انتخابات تهران در منزل وی واقع در خیابان امیریه اجتماع کردند .

دراین جلسه عده‌ای از کاندیدا ها و طرفداران آقای باقرزاده حضور داشتند . آقای حاج سید علی اکبر حاج سید جوادی امام جماعت و رئیس دبیرستان مرتضوی صحبت کرد وی گفت آقای باقرزاده یکی از قضات‌شریف دادگستری است و مردم بوی رای خواهند داد .

ناطق اضافه کرد که اوامر شاهانه در مورد تامین آزادی کامل‌انتخابات بمردم نوید میدهد که بجوانانی مانند آقای باقرزاده که از هر لحاظ شایستگی احراز کرسی‌نمایندگی مردم را در مجلس دارد رای بدهند .

آقای حاج‌سید علی اکبر حاج سیدجوادی گفت شخصیت آقای باقرزاده وصلاحیت وی از جانب کلیه قضات و مقامات عالیرتبه قضائی کشور تائیدشده است و این امر یکی از مطالب قابل توجهی است که کمتر نظائر آن را می‌توان دید وی در خاتمه از مردم تهران دعوت کرد تا در هنگام رای دادن به آقای باقرزاده وسایر نمایندگان مردم رای بدهند .

آقای باقرزاده در اجتماع مردم جوادیه نیز شرکت کرد و آقایان محمد علی مسعودی ورشیدیان گفتند که آقای باقرزاده عاشق خدمت بمردم است واز مردم خواستندکه‌بوی رای دهند .

با نهایت تاسف و تالم در گذشت شادروان مرحومه مغفوره **بانو معصومه سلطان موسوی** متعلقه حضرت آقای حاجی میر جواد موسوی و مادر اینجانبان سید طه موسوی- حاج میر ابوالفضل مخترع تبریزی را باطلاع بستگان و آشنایان و دوستان میرساند مجلس ترحیم روز پنجشنبه ۲۲ دیماه از ساعت ۹ صبح الی ۱۱درمسجد شیخ‌عبدالحسین معروف به (آذربایجانیها) بر گذار خواهد شد .

محمد عاصم - فریدون سهرابی -مجید عاصم -محمودیه- بهنژاد - دکتر سید علی اشرف مخترع تبریزی - حاجی میر ابوالفضل مخترع تبریزی -سید طه موسوی

بعموم‌بازماندگان‌آنمرحومه‌مصیبت‌وارده‌راتسلیت میدهیم

بدین وسیله در گذشت پدر بزرگوارم شادروان **اسداله مقربی** را در نجف آباد اصفهان باطلاع بستگان و آشنایان میرساند جلسه تذکر آنمرحوم در روز جمعه۲۳ر۱۰ از ساعت ۳ بعد از ظهر تا هفت در قلهك خیابان نوبهار منزل شخصی منعقد است **سرتیپ مقربی**

بخانواده محترم مقربی بویژه بازماندگان آنمرحوم مصیبت وارده را تسلیت میدهیم

آگهی های تسلیت

دوست عزیز و ارجمندمان آقای یحیی طعامی

خبر ناگوار در گذشت پدر عزیزت ما را نیز متالم‌نمود ضمن اینکه خود را در غم تو شریك میدانیم بقای عمر بازماندگان را از خداوند مسئلت داریم .

سلمان مراد زاده - رحمن مراد زاده - رحیم‌مرادزاده- شفیع مراد زاده

آ-۳٤۳۷۳

با کمال تاسف و تاثر مصیبت وارده را بخانواده‌محترم رهشناس بویژه همکار گرامی حمیدرهشناس تسلیت‌میگوئیم از طرف کارمندان حسابداری بانك تهران‌شعبه بازار**دهموبد**

جناب آقای محسن بزرگمهر

مصیبت وارده را بشما و خانواده محترمتان تسلیت عرض می نمائیم

محمد مهدی حسین مردی - زیرك فلسفی

در مصیبت وارده فوت شادروان سرهنك حبیب‌اله معصومی دوست عزیز و گرامی شریف با یکدنیا تاسف و تالم به برادران خود تیمسار سرتیپ معصومی و سرکاران سرهنك عزیزاله و ابوالحسن و غلامحسین و ستوان یکم دکتر معصومی و سرکار علیه خانم و همشیره گرامی تسلیت عرض واز خداوندصبرو شکیبائی‌سروران‌عزیز و فامیل محترم را خواستارم **ارادتمند سلطانی فرماندار بیجار**

جناب سروان ایرج مخابری

با نهایت تاسف مصیبت وارده را بجنابعالی وخانواده محترم تسلیت عرض مینمایم

آ-۳٤٤۲۷ **سروان ناصر محبوبی**

مصیبت وارده را بفامیل محترم نجم آبادی بخصوص استاد گرامی خانم مهین نجم آبادی از صمیم قلب تسلیت عرض نموده طول عمر و سعادت بازماندگان را از خداوند متعال خواستاریم .

دانش آموزان سال پنجم طبیعی دبیرستان پروین‌اعتصامی

آیا «فلور» بانقشه قبلی کشته‌شده است؟

اظهارنظرشده موهائی‌که دردست مقتول باقی‌مانده موی‌سرقاتل نیست بلکه برای صحنه سازی است

بازپرس میگوید: مرده یازنده سعدالله نوکرفلورمفتاح رمزقتل وی میباشد ـ مامورین برای پیداکردن سعدالله بیکی ازدهات اراك رفته‌اند

هنوز از قتل مرموز «فلور» زن جوانی که درآپارتمانش کشته شده پرده برداشته نشده است وعلاوه‌بر اینکه هنوز قاتل یا قاتلین شناخته نشده‌اند، از سعداله نوکر ۱۴ساله فلورنیز که از موقع وقوع جنایت ناپدید شده اطلاعی بدست نیامده است.

تحقیقات مامورین کشف جرم هنوز ادامه دارد واین‌مامورین‌حاضر نمیشوند تاخاتمه تحقیقات مطلبی‌در باره نتیجه اقدامات خودبگویند. آنچه تاکنون روشن شده اینست که مامورین ضمن یکرشته‌بازجوئی ها وتحقیق از اشخاص مختلف‌زنی بنام فیروزه راکه بافلور دوست‌بوده بازداشت کرده‌اند و قرار توقیف اونیز توسط بازپرس شعبه اول صادر شده‌است. ضمنا عده‌ای نیز ببازپرسی جلب گردیده واز آنها سئوالاتی شده است دربین این‌عده یك زن وشوهر بنام ناصروفرنگیس وهمچنین جوانی بنام اصغر که سابقا از فلور خواستگاری کرده وجواب رد شنیده بود دیده میشوند

دیروز نیز زنی که از دوستان فلور است ببازپرسی مراجعه کرد واطلاعاتی درباره زندگی فلور و معاشرت ها و آشنایان وی‌دراختیار بازپرس گذاشت.

دفترچه یادداشت فلور

خبرنگار ماکسب اطلاع کرده است ضمن بازرسی منزل فلوریك دفترچه سیمی باجلد زرد رنك‌بدست آمده که‌در آن مطالبی نوشته‌شده ونشانی‌ها وشماره های تلفن بعضی از اشخاص یادداشت شده بود. بازپرس با مطالعه‌مطلب این‌دفترچه دستور احضار کسانی راکه‌بنحوی ازآنها نام برده شده و یا شماره تلفن آنها در دفترچه بوده صادر کرده است.

سعدالله کشته‌نشده

امروز نیز مامورین آگاهی‌مشغول تحقیق از فیروزه بودند ولی آنها هیچ‌نوع اطلاعی‌درباره نتیجه‌اقدامات خود ندارند.

دیروز بازپرس اعلام کرده بود که باین نتیجه رسیده است که سعداله نوکر۱۴ ساله‌فلوربنحوی‌در این قتل مباشرت داشته است و ناپدید شدن وی نیز دلیلی براین موضوع‌است مگر آنکه وی نیز کشته شده باشد.

بهمین جهت دیروز از طرف دادگستری بمامورین آگاهی نمایندگی داده شد تا واردساختمان محل سکونت فلور شده علاوه بر حوض نقاط متروکه ساختمان را نیز جستجو نمایند تاشاید جنازه سعداله رابدست آورند بطوریکه کسب اطلاع شده است این‌جستجو به‌نتیجه‌ای نرسیده و جنازه‌ای کشف نشده است واین احتمال که سعداله نیز بقتل رسیده باشدضعیف شده است.

آیا قتل حساب شده بود؟

موضوع قتل فلور در اغلب‌خانواده‌ها مورد بحث است، عده زیادی از یکدیگر میپرسند آیا قتل فلور حساب شده وباطرح نقشه قبلی‌بوده است یا اینکه در نتیجه یك مشاجره وبی‌مقدمه قبلی فلوربقتل رسیده است؟

عده‌ای معتقدند که فلور ضمن نزاعی‌بقتل‌رسیده‌ودراین نزاع‌مسلما سعداله نیز به‌قاتل یاقاتلین کمك کرده است.

ولی عده‌ای دیگر نیز حدس می زنند که نقشه قتل قبلا طرح شده‌و حتی قاتل یاقاتلین‌سعداله را نیز بوسائلی وادار بسکوت کرده اند (چه‌در موقع وقوع حادثه مسلما این نوکر ۱۴ ساله نیز بنفع خانم‌خود مقاومتی میکرده است)

اظهار نظر جالب

امروز یك نفراز قضاتی که پرونده‌های قتل زیادی را مورد رسیدگی قرار داده درباره این‌قتل نظراتی ابراز داشت.

او میگفت: بنظر من قتل‌حساب شده‌بود و بطور یقین قاتل سعداله نیست، زیرا از لحاظ روانشناسی نمیتوان قبول کرد یك پسر چهارده ساله کسی راکه مدتی بااوزندگی کرده بکشد (باتوجه باین موضوع که‌بین نوکر وخانم اختلافی نبوده است) وبعلاوه وزن مقتول درحدود ۶۲ کیلو بوده، چگونه یك پسربچه ۱۴ساله میتواند جنازه یك زن۶۲ کیلوئی را از داخل اطاق بروشوئی ببرد وبعلاوه اقدام بازپرس که‌مو های پیداشده در میان انگشتان‌فلور را به‌آزمایشگاه فرستاده نشان‌می‌دهد که وی نیز دراین‌باره‌مشکوك است که‌ضمن نزاع این موها در دست مقتول باقی مانده باشد، زیرا اگر ضمن کشمکش و نزاع موهای سر قاتل کنده شده باشد انتهای مو سفید بود ودیگر احتیاجی به آزمایش نداشت، مگر اینکه بازپرس حدس زده باشد که موی سری که دردست مقتول باقی‌مانده ازسر مقتول نیست بلکه بطور ساختگی دردست او گذاشته‌شده باشد.

آیا آثار انگشت وجود دارد

همانطور که گفته شد مامورین تحقیق حاضر نیستند درباره این قتل فعلا مطلبی بگویندولی‌خبرنگار مااطلاع یافته است که روی دستگیره درهای آپارتمان هیچ‌نوع اثر انگشتی دیده نشده است.

سوابق فلور در دادگستری

ضمن آنکه بازپرس مربوط‌بانتظار اقدامات تازه مامورین آگاهی میباشد و باتوجه بمطالبی که درباره این حادثه شایع شده مشغول جمع‌آوری سوابقی است که از فلور در مراجع قضائی یا انتظامی بجا مانده است.

در حال حاضر یك سابقه نزاع و مزاحمت بین فلور و دو نفر مرد دیگر در ناحیه ۸ دادسرا (شمیران) بدست آمده است. ماجرای آن باینقرار بوده که در اواخر مرداد ماه بانو فلور وزن جوان دیگری بعنوان مزاحمت از دو نفر مرد در ناحیه ۸ دادسرا طرح شکایت کرده اند. هم چنین در شعبه ۱۶ بازپرسی نیز پرونده ای در باره فلور وجود دارد.

در جستجوی سعدالله

خبرنگار ما کسب اطلاع کرد که احتمال دارد مامورین برای پیداکردن ردپا و آثاری از سعداله خدمتکار مقتول بدنبال وی رفته باشند.

چون سعداله اهل تهران نبوده احتمال دارد یك یا دو نفر ازمامورین بدهات اراك که گفته میشود محل تولدو زادگاه سعداله است رفته باشند.

مفتاح رمز

وقتی خبرنگار ما در این باره از بازپرس سئوال کرد آقای فخارپور گفت آنچه مسلم است مرده یازنده «سعدالله» خدمتکار متواری یا مفقود در این حادثه مفتاح اصلی این رمز بشمار میرود.

بستگان فلور چه میگویند

صبح امروز پدر فلورباتفاق‌عده‌ای از بستگان و دوستان خود برای تحویل گرفتن جنازه فلور باداره پزشکی قانونی آمده بودند ولی چون بازپرسی که به پرونده قتل رسیدگی میکند از دادسرا خارج شده بود تا آخر وقت امروز موفق نشدند جنازه را تحویل بگیرند.

این عده در راهرو اداره پزشکی قانونی اجتماع کرده بودند بستگان فلور عموما از پدرش انتقادمیکردند و میگفتند اگر با فلور بد رفتاری نمیکرد فلور هیچوقت از خانه‌پدرش متواری نمیشد و یکی از بستگان نزدیك آنها میگفت این خانواده‌تا چند سال پیش در بازارچه کلعباس‌علی سکونت داشتند و از همان موقع برای فلور چندین خواستگار پیدا شده بود ولی پدرش با تمام‌این خواستگار ها مخالفت کرد و در مقابل این مخالفت ها عوض اینکه از دختر جوان و زیبایش پرستاری بکند مادراو را طلاق داد و چند ماه بعد همسر جدیدی اختیار نمود و این موضوع بیشتر باعث ناراحتی و متواری شدن فلور از خانه پدرش گردید. فلور پس‌از اینکه از خانه پدرش بیرون‌رفت‌با اشخاص‌مختلفی معاشرت‌میکرد و این‌معاشرتها روز بروز بیشتر و وسیعترمیشد و دراین اواخر در بین فامیل شایع شده بود که فلور قصد دارد باروپا برود.

توقیف شد

ساعت دوازده و نیم امروز یکی از بستگان سعداله نوکر «فلور» پس از تحقیقاتی در دادسرای‌تهران توقیف گردید.

صحنه ترسیمی قتل

باتحقیقاتی که تاکنون‌بعمل‌آمده و اطلاعاتی که بدست آمده‌است. وقوع این قتل را میتوان اینطور در فکر ترسیم کرد. قاتل آشنا بوده و او زنی از آشنایان و دوستان‌فلور بود و یامستخدم ۱۴ ساله اوسعداله (**باتوجه باظهار نظر پزشك قانونی دائر براینکه آثار انگشت برگلوی مقتوله نشان میدهد که صاحب‌دست یازن بوده و یاپسربچه کم بنیه‌ای چون اگر باشدت گلو فشرده میشد آثار داخلی نیز در گلو باقی میگذاشت.**)

قاتل بطرف فلور رفته و پس از مدتی گفتگو مشاجره‌ای بین آنها درمیگیرد هردو نفر بجان هم می‌افتند، فلور چنك زده موی قاتل را میگیرد و درهمان موقع قاتل هرچه باناخن‌های خود به دستهای مقتول فشار می‌آورد تاخودرا نجات دهد (**باتوجه به‌جراحاتی که‌بردست مقتول باقی مانده و پزشك قانونی آنرا جای‌ناخن های بلند و هلالی یك زن دانسته‌است**) موفق نمیشود دستش به قندشکن آهنی که در کناری افتاده بود (و یاقبلا آنرا آماده کرده‌بود) میخورد آنرابرداشته ضرباتی به‌سر فلور وارد می‌آورد. فلورفریادی کشیده‌بیهوش‌میشود دقاتل ناگهان متوحش شده در فکر چاره جوئی‌برمی‌آید و برای آنکه فلور رابهوش‌بیاورد اورا کشان‌کشان از اطاق بیرون آورده به‌روشوئی‌میبرد تابسرورویش‌آب‌بزند وچون ازاین عمل هم نتیجه‌ای نمیگیرد چاره را در آن می‌بیند که فرار کند(**دراینجا بازدواحتمال پیش می‌آید یکی‌اینکه ممکن‌است فلور درهمان لحظات‌اول در نتیجه ضربات وارده فوت‌شده باشد ودیگر آنکه قاتل چون از بهوش آمدن فوری او مایوس شده اورا بحال خود گذاشته و فلور در نتیجه ادامه خونریزی ساعتی بعد در گذشته‌است.**)

قاتل از روشوئی باطاق آمده لباسهای خودرا پوشیده و یاعوض کرده (**باتوجه به‌پیرامای خون‌آلود وژوپونی که متعلق به‌فلور نبوده است**) و سپس سری به‌آلبوم عکس زده و عکس‌های خودرا ازعکس‌های دو نفری بافلور جدا کرده (البته از شدت ناراحتی و یا ازنظرشناخته نشدن) و پس از آنکه درهارابا کلید قفل کرده از آپارتمان بیرون رفته است.

موضوع دیگری که قابل تامل است اینست که سعداله نوکر۱۴ ساله فلور چه نقشی داشته است. این مسئله را نیز میتوان باینطریق توصیه کرد که یا سعداله نیز در این نزاع و کشمکش دخالت‌داشته و احیانا ضربات قندشکن بوسیله‌او وارد آمده و در نقل وانتقال‌فلور از اطاق بروشوئی شرکت داشته‌است و پس از وقوع قتل باتفاق شخص دیگری از آپارتمان خارج شده و یا اینکه سعداله در این ماجرا رل تماشاچی را داشته و از ترس قادر بانجام کاری نبوده و سپس با قاتل (با تهدید یاتطمیع) ازمنزل‌بیرون آمده‌است.

این یك صحنه خیالی بود از چگونگی وقوع قتل‌باتوجه‌باطلاعاتی که خبرنگاران ما بدست آورده‌اند که البته پس از پیداشدن قاتل و فاش شدن جریان میزان صحت آن معلوم خواهد شد

فلور، شبها اغلب درکاباره‌ها بسر میبرد، این عکسها نیز که ازآلبوم عکس وی بدست آمده اورا پشت میز یکی‌از کاباره‌ها نشان میدهد

زن ها دانه این دام بودند

اکبر بافریاد مردم را بکمك میطلبید وتااز مزاحمین پول نمیگرفت از شکایت خود صرفنظر نمیکرد

امروز آقای طلوعی بازپرس شعبه اول دادسرای ناحیه ۵ تهران جوانی بنام اکبر را باتهام استفاده‌نامشروع و اخذ مال به تهدید بازداشت‌کرد.

اکبر در سالهای اخیر زنان زیبای تهران و شهرستانها را فریب میداد و با کمك آنها از مردم اخاذی می‌نمود.

بموجب یکی از پرونده هائیکه در این‌باره تشکیل شده اکبر همسر مردی بنام سید ابوالحسن را که طیبه نام‌دارد فریب داد و اورا وادار کرد تا در خیابانهای تهران بگردد و مردهار بدنبال خود بیاندازد. آنوقت اکبردر محل حاضر میشدوبعنوان اینکه‌شوهر این زن است با داد وفریاد مردم‌را بکمك میخواست مزاحمین را تحویل پاسبان میداد و سپس از آنها پول میگرفت و از شکایت خود منصرف میشد.

طیبه یکبار نیز به تحریك اکبر جلوی یك اتومبیل آخرین سیستم سواری را گرفت و خودرا زن دهاتی معرفی‌نمودو ازراننده خواهش کرد تا اورابه‌بیمارستان برساند.

وقتی طیبه سوار اتومبیل شد اکبر نیز باتاکسی اتومبیل را تعقیب کرد سرراهش راگرفت و راننده‌رابدادسرا برد و با دریافت پنجاه هزار ریال از او راضی شد تاازشکایت خودصرفنظر کند.

علت بازداشت اکبر که تاکنون چندین نام برخود نهاده دراثر شکایت شوهران زنهائی بود که با اکبر همدست شده بودند دو نام دیگراکبر درپرونده‌ها علی و عباسعلی بوده‌است.

وقایع

دختربچه‌ای زیر اتوبوس دوطبقه‌ماند

دیروز اتوبوس دوطبقه شماره ۷۰۳ خط ۲۲ شرکت واحد که از خیابان شوش عبور میکرد مقابل هنرستان راه‌آهن دولتی بادختربچه ۹ساله‌ای بنام فهیمه زنجانی فرزند صمد تصادف کرد.

دختر بچه مزبور همانده درزیر چرخهای اتوبوس کشته شد وراننده که علی‌میرزا آزمایش نام دارد به دادسرای ناحیه ۴ اعزام گردید. صبح امروز دادسرای مزبور راننده را بازداشت کرد.

اطاق مستاجر را آتش زد!

درجریان شکایت یك مستاجر دیگر منزل علیه صاحبخانه شهادت داده بود

امروز آقای غفاری بازپرس‌شعبه ۲۲ درباره مالکی که‌اطاق‌مستاجرش را آتش زده بود قرار صادرکرد.

بموجب پرونده‌ای که از کلانتری ۸ بدادسرا رسیده بود جوادمستاجر خانه مدعی بود که صاحب‌خانه‌اش از چندی قبل بوی تکلیف کرده‌بود که اطاق های متصرفی خودرا درآن خانه تخلیه کند، ولی جوادباوگفته بود بمناسبت سردی و تامساعدبودن هوا تخلیه اطاق فعلا مقدور نیستو پس از این جواب‌مریم زن‌صاحبخانه یك هفته قبل به آنها گفته بودحال که اطاق را تخلیه نمیکنید خودم میدانم چکار کنم.

خانه را آتش زد

بدنبال این تهدیدات سه روزقبل موقعی که زن مستاجر برای معالجه نزد دکتر رفته بود زن صاحبخانه وارد اطاق آنها شده و اطاق راآتش میزند ولی براثر دود و شعله آتش همسایه ها خبر شدند و آتش را خاموش کردند.

یکی از همسایگان دیگر بنام کبری که در غیاب زن مستاجر از ورود زن صاحبخانه باطاق‌مستاجر و آتش زدن اطاق‌اطلاع‌داشت‌جریان را به جواد اطلاع داد و جواد از صاحبخانه خود بعنوان ایجادحریق عمد شکایت کرد.

چون ضمن معاینه دقیق از اطاق مذکور و نحوه آتش سوزی اتهام زن صاحبخانه مسلم شد بازپرس مربوط‌باتهام‌ایجادحریق عمد درباره مریم قرار صادر کرد.

جوانی درگور خوابیده بود!

دیشب مامورین ژاندارمری در اراضی مسگرآبادجوان ۱۹ ساله‌ای بنام امیر هوشنك راکه‌میخواست انتحار کند از مرك نجات دادند.

مامورین در یك گورخالی‌متوجه شدند که شیئی حرکت می‌کند موقعی که چراغ قوه‌های خودرا روشن کردند امیرهوشنك‌را دیدند که‌بحالت اغماء افتاده بود. او را به‌بیمارستان بردند و تحت معالجه قرار دادند. امیرهوشنك می‌گفت که‌چون باپدرش اختلاف داشته، قصد انتحار نموده است.

مامورین خانه‌ای را محاصره کردند

ازسارقین دو دستگاه اتومبیل جیپ و مقداری اموال مسروقه‌کشف شد

دیشب مامورین ژاندارمری موفق شدند یك مرکز فساد را در نارمك، چند مرکز استعمال مواد افیونی در اطراف شهر، دو دستگاه جیپ مسروقه را کشف کنند.

خبرنگار ما گزارش داده است: دیشب کلیه‌افراد ژاندارمری‌پادگان مرکز طبق برنامه تنظیم شده در حومه شهر و بیابانهای اطراف به صورت پست های دو نفری مشغول گشت شدند.

در همان لحظات اول گشت عده‌ای از آنها در بیابانهای ونك و فرحزاد مخصوصا نیاوران ۱۲ دستگاه اتومبیل را دیدند که در همه آنها زنها و مرد ها مشغول خوردن‌مشروب وعیاشی‌بودند.سرنشینان‌این‌اتومبیلها دستگیر شدند زیراعیاشی دراتومبیل بمنزله عیاشی در ملاعام است وجرم جنحه محسوب میشود.

خانه ای مرکز فساد بود

ساعت یك بعد از نصف شب افراد گشتی در نارمك متوجه شدند که اتومبیلهای زیادی بیکی از خانه ها که در نزدیکی حمام مروارید قرار دارد رفت و آمد میکنند. مامورین خانه را محاصره کرده و در سئوال و جوابهائی که از مراجعین کردند فهمیدند که‌این خانه‌مرکز فساد است لذا وارد آن شده و دایر کننده و مشتریان را دستگیر کردند. دایر کننده که «عذرا» ملقب به «ژینا» نام دارد امروز از طرف دادسراتحت تعقیب قرار گرفته است عذرا در خانه بزرگ خود همه نوع وسائل عیش و نوش را فراهم کرده بود.

دو اتومبیل پیدا شد

هم چنین گشتی هائیکه در بیابان های حوالی چیتگر مشغول گشت بودند بفاصله یك کیلومتری از هم دو دستگاه جیپ به شماره های ۴۳۰۶ و ۲۹۲۱ را که دزدان اتومبیل از تهران دزدیده و میخواستنداوراق کنند کشف کرده‌و جریان‌را بابیسیم باطلاع فرمانده ناحیه رسانیدند. اتومبیل های جیپ اکنون در ژاندارمری تهران نگهداری میشود. همین مامورین پریشب خانه ایرا در نارمك محاصره کرده یك سارق‌مسلح را دستگیر کردند و مقدار زیادی اموال مسروقه از این خانه بدست آوردند صاحبخانه نیزکه ازخریداران اموال مسروقه بود بازداشت شده است.

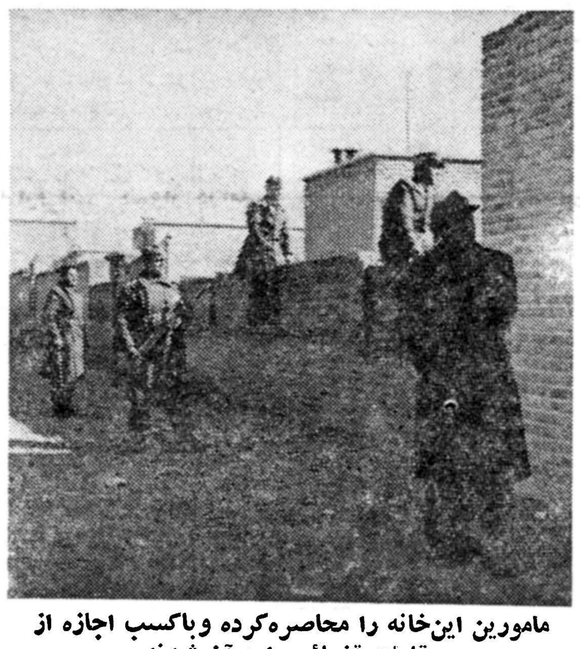

مامورین این‌خانه را محاصره‌کرده وباکسب اجازه از مقامات قضائی وارد آن شدند

پسربچه‌ای از روزنه دیده‌بود

که یك نفر، دیگری را باطناب خفه میکند!

امروز شعبه اول دادگاه عالی جنائی برای رسیدگی بپرونده جوانی بنام غلامحسین پروینی فرزند سلمان اهل قریه «قره‌قاج» درحوالی تبریز تشکیل گردید.

غلامحسین چندسال قبل باتهام قتل مردی بنام محمود تحت تعقیب دادسرای تبریز قرار گرفت ودر دادگاه عالی جنائی تبریز از اتهام منتسبه تبرئه گردید ولی بعلت فرجام خواهی دادستان‌استان‌پرونده بدیوانعالی کشور فرستاده شد و دیوانعالی کشور رای صادره رانقض وپرونده راجهت رسیدگی مجدد به‌شعبه اول دادگاه عالی جنائی احاله کرد.

امروز دادگاه بریاست آقای طاهری برای رسیدگی باتهام غلامحسین تشکیل جلسه داد.

پسربچه‌ای جنایت رادید

ابتدا کیفر خواست دادسرای تبریز باین شرح قرائت گردید. غلامحسین پروینی بیست ساله‌بعلت اختلافاتی که بایکی از دوستان‌خود بنام محمود داشت از خلوت بودن خانه استفاده کرده و بمنزل وی رفت واورا پس‌از نزاع مفصل با طناب خفه‌کرد. جریان خفه‌کردن محمود راپسر بچه ۵ساله‌ای بنام حسن از روزنه‌ای دیده بمامورین ژاندارمری گفته‌بود. همچنین‌طنابی که محمود باآن خفه شده درمنزل غلامحسین پیدا شده بود. درقریه شایع شده بود که همسرغلامحسین روابط نامشروعی بامحمود داشت باین جهت غلامحسین اورا نابود کرد.

پس‌از قرائت کیفرخواست سکوتی بردادگاه حکمفرما شد و رئیس دادگاه از متهم سئوال کرد آیابجرم خود اعتراف میکنی و درست است که قبل‌از قتل محمود درقریه گفتگوهائی راجع بروابط شما میشد؟

متهم از جای خود بلند شد ودر حالیکه باانگشتان خود بازی می کرد اظهار داشت آقای رئیس‌تمام این اتهامات‌دروغ است و من‌محمود رانکشته‌ام، اورا خدا آفریده بود، خداهم برد اما اینکه در پرونده ذکر شده پسربچه‌ای برعلیه من شهادت داده است باید بگویم که این پسربچه فامیل محمود بوده و اورا تحریك کرده بودند تابگوید که دیده است من محمود راباطناب خفه کرده‌ام دادگاه تاآخر وقت امروز مشغول رسیدگی باین‌پرونده بود.

آخر وقت امروز قضات دادگاه پس از ساعتی مشاوره متهم رابعلت فقد دلیل تبرئه کرد

دانش‌آموز گمشده

دیروز شموئیل ورده (عکس‌بالا) ۱۵ ساله دانش آموز کلاس اول دبیرستان از خانه خارج شده وهنوز مراجعه نکرده است اگر کسی ازاو اطلاعی دارد به خیابان استخرمقابل سازمان برنامه کاشی شماره ۵۲ اطلاع دهد.

در۲۴ ساعت گذشته:

۹نفر دراثرحوادث مختلف مجروح شدند

در۲۴ساعت گذشته یك نفر باسم عباس میرصدقی فرزند غلامرضا دراثر حوادث رانندگی ویکنفر بنام غضنفر رستانی دراثر چاقوخوردگی دربخش ۶و ۷ نفر باسامی جمشید سمساری، اکبر فرخی، داودرضائی، رحیم علیمحمدی، علی عبادی، ولی‌اله نجفعلی و حسن علیشاهی فرزند عباس دراثر سوختگی مجروح‌شده ودربیمارستانهای سینا وحکیم‌الملك بستری شده‌اند.

یك تصادف

دیروز پسربچه‌ای بنام علی اصغری فرزند قربانعلی که در شمیران در اثر تصادف بااتومبیل زخمی شده بود دربیمارستان سینا درگذشت

۳۰۳۵۶۹
تلفن مستقیم سرویس حوادث

باز، پایان دنیا نزدیك شد!
ویك تابلوی زیبای ۵۰۰۰ ریالی درلای مجله جمعه در مجله اطلاعات هفتگی

اهالی محترم خونسار وگلپایگان

همشهریان عزیز از احساسات پرشور و بی‌شائبه که در جریان انتخابات گذشته و همچنین اظهار لطف و محبتی که اخیرا و پس از صدور دستور انتخابات درباره من مبذول فرموده‌اید کمال تشکر و سپاسگذاری را دارم اماچون شرکت درانتخابات را مناسب ندیدم لازم شد که مراتب را باستحضار رسانده ضمنا یادآور شوم که مثل گذشته وهمانطوریکه تعهد کردم همیشه برای خدمت بشما مردم عزیز حاضر و آماده‌خواهم‌بودوآرزوئی‌جزخدمت بشاهنشاه و مملکت نداشته وندارم

آ ـ ۳۴۴۷۷ — دکتر جعفری

مناقصه اسفالت ازطرف شهرداری اهواز

شهرداری اهواز عملیات اسفالت و نهر و جدولسازی قسمتی از خیابانها و معابر شهر را در حدود مبلغ ۳۰۰۰۰۰۰۰ ریال با شرایط زیر بمناقصه واگذار مینماید:

۱ـ مقاطعه کار موظف خواهد بود عملیات مزبور را پس از عقد قرار داد بلافاصله شروع نماید.

۲ـ مدت اجرای کار ها یکسال از تاریخ عقدقرار داد خواهد بود.

۳ـ بهای کار ها بترتیب زیر پرداخت و واریز میشود.

الف ـ یکماه پس از شروع بکار تا اول مرداد ماه ۱۳۴۱ ماهیانه ۵۰۰۰۰۰ ریال.

ب ـ از تاریخ اول مرداد ماه ۴۱ تا واریز کلیه محاسبات‌پیمانکار ماهیانه ۱۵۰۰۰۰۰ ریال.

۴ـ پیمانکاران داوطلب که واجد صلاحیت فنی و مالی کافی‌باشند میتوانند باارائه مدارك دایر بصلاحیت خود بشهرداری اهوازمراجعه‌و اسناد مناقصه را پس از احراز صلاحیت دربرابرپرداخت۵۰۰ریال‌دریافت‌و پیشنهاد خودرا باضمانت نامه بانکی بمبلغ ۱۵۰۰۰۰۰ ریال تا آخروقت اداری روز دوشنبه ۱۰ر۱۱ر۳۹ بدفتر شهرداری تسلیم و رسید دریافت دارند.

۵ـ پیشنهاد های رسیده‌ساعت ده صبح روز بعد در کمیسیون ذیصلاحیت و با حضور شرکت کنندگان که مایل بحضور باشندبازو قرائت میشود:

۶ـ حداکثر مدت رسیدگی به پیشنهاد های واصله و تعیین‌نتیجه آن یکماه خواهد بود.

۷ـ مدت اجرای کار یکسال تمام از تاریخ عقدقرار دادخواهد بود.

۸ـ سپرده حسن انجام کار پیمانکار پس از آنکه معادل نصف‌مبلغ قرار داد کار انجام شود مسترد وآزاد خواهد گردید.

۹ـ هزینه نشر آگهی درجراید و هرگونه عوارض ومالیات وبیمه کارگران بعهده پیمانکار خواهد بود.

۱۰ـ شهرداری در رد یا قبول یك یاکلیه پیشنهادات مختاراست.

آ ـ ۳۸۱۵۴ — شهردار اهواز ـ دبیران

ماموریت برای وطنم

بقیه از صفحه اول

نمیکنند و باید اقدامات جدی تر در اینمورد بعمل آورد .

برای این منظور قانونی گذراندیم که بموجب آن میزان اراضی مزروعی که یکنفر و یا یکدسته مشترکا در ملکیت خویش دارند محدود شده است و هرچه اضافه بر آن داشته باشند باید بفروش برسد . دولت در این فروش کار دلال و واسطه را انجام میدهد ، یعنی قطعات بزرك املاك و اراضی را یکجا خریداری میکند و آنها را بقطعات کوچك تقسیم مینماید و باشرایط آسان بکشاورزان خرده مالك میفروشد. در بعضی موارد نیز ممکن است بجای پرداخت پول نقد ، سهام کارخانه های متعلق بدولت بمالکین داده شود تا باین طریق هم از فشار مالی که بدولت ناگزیر واردمی آید کاسته بشود و هم در امر انتقال کارخانه های دولتی باشخاص و شرکت های خصوصی تسریع گردد. کشور ایران از لحاظ سیاسی و اقتصادی و اجتماعی بطور محسوسی در حال پیشرفت و ترقی است ومردم کشورمن بیش ازاین تحمل نخواهند کرد که به بینند عده معدودی مالك بزرك بعنوان ارباب برجان و مال و سرنوشت هزاران کشاورز که بسیاری از آنها در نهایت بینوائی زندگی میکنند مسلط باشند از همین نظر علاوه بر تقسیم املاك خالصه و سلطنتی در نظر است که املاك وسیع اشخاص را هم تقسیم کنیم و هر چند قیمت عادلانه این املاك پرداخته میشود ، ولی بهیچوجه از این تصمیم عدول نخواهد شد . ملاکین بزرك اگر چه ثروتمندند ولی عده آنها معدود است و میدانند که در برابر خواسته های اکثریت ملت تاب مقاومت نخواهند داشت . دومین نیازمندی بزرك ما در بهبود اوضاع زندگی روستائیان و بسط کشاورزی در ایران توسعه تعلیمات روستائی است . درفصل بعد راجع به تعلیم و تربیت بطور کلی سخن خواهد رفت و دراینجا فقط بذکر مسائلی که مخصوص بامر زراعت است پرداخته میشود. با آنکه آزاد ساختن کشاورزان از چنگال مالکین عملی ضروری و بجاست، ولی یك کشاورز مستقل باید راه اداره امور خود را بخوبی بداند و چون کشاورزی در ایران روز بروز با وسائل و فنون نوین مجهز تر خواهد شد ، باید طرز بکارانداختن و نگاهداری ماشینهای کشاورزی رافراگیرد و خلاصه آنکه کشاورزان ما باید باقتضای زمان بامور اداری و کارهای فنی فلاحت کاملا آشنا باشند . برای اینمنظور به بسط و توسعه تعلیمات کشاورزی در ایران توجه خاصی مبذول شده است ، چنانکه در دانشکده کشاورزی کرج وابسته بدانشگاه تهران در حدود ۵۰۰ تن دانشجو بکسب تعلیمات نوین کشاورزی اشتغال دارند و برنامه ایرا که دوره آن چهارسال است و طبق اصول جدید تدوین شده طی میکنند .

دستگاه علمی این دانشکده که در نقطه‌ای بسیار زیبا و مصفا در چهل کیلومتری تهران بنا شده پیوسته رو بتوسعه است تا بتواند گنجایش یکهزار تن دانشجو را داشته باشد و وسائل تحقیق علمی و عملی آن از هرحیث فراهم باشد. گذشته از دانشکده کشاورزی کرج، دانشکده کشاورزی شیراز نیزبکار تعلیم علمی و فنی کشاورزی مشغول و پیوسته در حال توسعه و تکمیل است .امروزدوازده دبیرستان حرفه‌ای کشاورزی و در حدود ۲۰۰ دبستان روستائی داریم که در کلاسهای پنجم و ششم آن به روستا زادگان ما عملیات کشاورزی تعلیم داده میشود. امیدوارم بتوانیم تعلیمات ابتدائی و متوسطه کشاورزی را در ایران توسعه دهیم و درعین حال آموزشگاه های علمی کشاورزی نیز دایرنمائیم تا روستائیان کشاورز روشهای نوین زراعت و اصول فنی وطرز اداره امور زراعتی را بدون درنظر گرفتن سن و سال و یا سابقه تحصیلاتی بیاموزند . تردیدی نیست که با این طریق حتی کشاورزان بیسواد هم میتوانند طرز کار خودرا بهبود بخشند . این برنامه ها در اندك مدتی بوسیله تلویزیون یعنی تعلیمات سمعی و بصری نوین به مقام اجراء گذاشته خواهد شد .

اما این برنامه تعلیماتی کشاورزی برای رفع نیازمندیهای ما کافی نیست و کشاورزان باید طریق کار دسته جمعی و اصول همکاری و دستیاری را بیاموزند و باهمسایگان خودرا ایجاد و اجرای طرحهای عمرانی و سایر امورعام المنفعه محلی و تعاون روستائی سهیم و شریك گردند . انجام این منظور نیازمند رهبری است زیرا در هر جا کار دستجمعی و همگانی صورت میگیرد باید رهبرانی ، آنرا اداره کنند تا بدرستی انجام پذیرد . معاضدت و اطاعت نیز از شرایط مهم موفقیت است و افراد روستائی باید در این گونه امور از میل شخصی خویش بنفع مقاصد همگانی صرفنظر کنند. برای اشاعه تعلیمات فنی و اصول رهبری و آشنائی بامور عمومی اقدامات بسیار دامنه داری ضروری است تا مردم را برای کمك وتعاون و دستیاری یکدیگر آماده بسازد. درسال ۱۳۳۵ قانون تشکیل شورای قصبات بتصویب مجلس شورایملی رسید که برای شوراهای مزبور شخصیت حقوقی قائل شده و مقرر کرده است که مالکان پنج درصداز عوائد خودرا بشورای قصبه بپردازند. بعلاوه بشوراها حق تحصیل وام داده شده است .

متاسفانه تاکنون بعضی از مالکان بزرك از مسئولیتی که دراین قانون برای آنها مقرراست اعراض کرده‌اند و همانطور که از پرداخت مالیات بردرآمد امتناع دارند از پرداخت این صدی پنج هم خودداری میکنند. باوصف آن اکثر مالکان مفاد آنرا محترم شناخته و بسیاری از آنها مخصوصا کسانیکه در قراء خود زندگی میکنند ازین قانون و مقرراتی که موجب بهبود و پیشرفت های مهم درامور کشاورزی است پشتیبانی کرده‌اند .

بنگاه عمران که عهده دار اجرای این قانون است تقریبا در بیست هزار دهکده بتشکیل شوراها پرداخته و صد ها روستائی را بفن اداره امور کشاورزی آشنا کرده و هزاران طرح عمرانی محلی را بمورد اجراء گذاشته و در ایجاد صدها شرکت تعاونی روستائی کمك و مساعدت نموده است . اما با وصف مساعی بسیار و اقدامات گوناگونی که از طرف بنگاه مزبور بعمل آمده هنوز این امور از سطح تجاوز نکرده است و بنظر من برای آینده کشور اقدامی ازین ثمربخش تر نیست که بودجه مختصر کنونی این بنگاه را به ده برابر افزایش دهیم . در تمام قراء ایران مردان قوی و با پشتکار و زحمتکشی هستند که راهنمائیهائی را که طبق روش دموکراسی در کار آنها میشود بجان و دل پذیرفته اند و هزاران نفر روستائی هستند که استعداد اداره امور کشاورزی را دارند ولی اکثر برای این وظایف تعلیم و تربیت نیافته اند و بروزو نمو استعداد آنها منوط بتوسعه تعلیمات فنون مربوط به مدیریت کارهای فلاحتی است .

ایجاد یك پالایشگاه درنزدیکی تهران بوسیله یك شرکت خصوصی مورد مطالعه مقامات حقوقی شرکت ملی نفت ایران است

امروز خبرنگارما تحقیقاتی دراطراف شرکتی بنام شرکت نفت پارس و پالایشگاه آن نمود خبرنگارما ابتدا بامقامات شرکت ملی نفت تماس گرفت وسئوال کرد آیا قراراست از طرف شرکت نفت پارس درنزدیکی تهران پالایشگاهی بوجود آید .

مقامات مزبور اظهارداشتند که این موضوع تحت مطالعه اداره حقوقی شرکت ملی نفت قراردارد وهنوز تصمیمی در این باره اتخاذ نشده است .

باید دانست که طبق قانون واساسنامه شرکت ملی تخصص ونقشه برداری و اکتشاف نفت وگاز طبیعی وهیدروکربور های دیگر اعم ازمایع وجامد واستخراج وتصفیه وساختن وعمل آوردن فرآورده های نفتی وهرگونه عملیات بمنظور قابل عرضه کردن مواد مزبور در بازار وپخش وفروش وصدور آن باشرکت ملی نفت است واین حق انحصارات است .

امادر تبصره ماده چهار قانون نفت گفته شده است اشتغال بامور مذکور درحدود مقررات قانون نفت مصوب ۹ مرداد ۱۳۳۶ منحصرا بعهده شرکت ملی نفت خواهد بود بجزمواردی که بموجب قوانین جداگانه اشتغال موسسات دیگر باین امور تجویز شده و یادرآینده بموجب مقررات قانون نفت تجویز شود .

سفیرکبیر شوروی ازجلفا حرکت کرد

گزارش تلگرافی خبرنگار ما از جلفا حاکیست ظهر دیروز آقای پکوف سفیر کبیر شوروی در ایران که عازم مسکو بود با قطار وارد جلفا شد و عده‌ای ازوی استقبال کردند .

آقای پکوف قریب دوساعت در جلفا توقف نمود ودر این مدت درسالن شهرداری جلفا از مشاورالیه پذیرائی بعمل آمد . مقارن ساعت سه بعدازظهر سفیر شوروی باقطار جلفا را ترك کرد .

مجمع عمومی بانك رفاه کارگران تشکیل شد

پیش از ظهر امروز مجمع عمومی بانك رفاه کارگران بریاست آقای دکتر بهرامی وزیر کار در محل آن وزارتخانه تشکیل گردید.

دراین مجمع آقای وزیر دارائی بعنوان نماینده دولت و آقای جلائی مدیر عامل بانك ودیگر اعضاء مجمع شرکت داشتند وپیرامون اساسنامه بانك وافتتاح آن مذاکراتی انجام شد و برای خط مشی آینده بانك تصمیماتی گرفته شد.

اطلاعیه شهربانی کل کشور دربارهٔ

مقررات رانندگی هنگام نزول برف

دراین هنگام که نزول برف در شهر وحومه ادامه دارد بمنظور احتراز از حوادث احتمالی نکات زیر به عموم رانندگان وسائط نقلیه موتوری تذکر داده میشود.

۱ـ داشتن برف پاك کن حتمی است وهیچ راننده‌ای حق ندارد بدون برف پاك کن در خیابانها حرکت نماید.

۲ـ هنگام رانندگی با توجه به یخبندان زمین ووجود برف با حداقل سرعت حرکت و رعایت حق تقدم راکرده و بعلائم عبور و مرورتوجه کامل مبذول واز هرنوع سرعت و سبقت جدا خودداری نمائید.

۳ـ در نقاط پربرف بخصوص شمیرانات استفاده اززنجیرضروری است.

۴ـ درمواقع تاریکی هوا و مه استفاده از چراغها بارعایت مقررات لازم است

از کلیه رانندگان وسائط نقلیه موتوری انتظار دارد که باتوجه به مقررات ورعایت احتیاط از وقوع حوادث احتمالی جلوگیری نمایند.

شهربانی کل کشور

وزارتخانه‌ها باید لوازم مورد احتیاج را ازتدارکات بگیرند

وزیردارائی بکلیه وزارتخانه ها و موسسات دولتی اطلاع داد که لوازم مورد احتیاج خود را باید از طریق اداره کل تدارکات کشوری تهیه کنند وزارتخانه‌ها حق ندارند لوازمی که درانبار های تدارکات موجود است ازخارج خریداری نمایند .

هواپیماهای جت «بوئینك» ارفرانس بپرواز درآمد

بمناسبت تعویض هواپیما های مسافری شرکت ارفرانس با هواپیماهای جت بوئینك در خطوط پاریس ـ تهران ـ توکیو ، از طرف شرکت ارفرانس ز عده‌ای رجال ایران دعوت شده است که در مراسم پرواز اولین هواپیماهای جت شرکت نموده و مسافرت کنند .

دسته اول مسافرین دیشب بسمت توکیو حرکت کردند که در میان آنها تیمسار سپهبد نخجوان و آقای عمادکیا دیده میشدند.

عکس بالا هواپیمای جت بوئینك را در فرودگاه مهرآباد قبل از پرواز به توکیو نشان میدهد .

شهردار تهران گفت :

تکلیف نهر فیروزآباد تاچند روز دیگر معلوم میشود

مسیر نهر تغییر مییابد و شهرداری دهات جنوب تهران را میخرد

عصر روز گذشته آقای فرود شهردار تهران بنا بدعوت انجمن محلی جوادیه ازمنطقه شش شهرداری تهران دیدن کرد آقایان محمد علی مسعودی ، اسداله رشیدیان، مهندس انزلچی باقر زاده و جمعی از مردم در این جلسه حضور داشتند.

خوشی آمدید

ابتدا آقای الهی یکی ازساکنین جوادیه ضمن قرائت اشعاری به شهردار و همراهان خوش آمدگفت و بنام ساکنین آن حدود تقاضا کرد که شهرداری اقداماتی برای پوشاندن نهر فیروز آباد و تکمیل اسفالت و سایر نیازمندی های مردم بعمل آورد

شهردار تهران در این جلسه صحبت کرد و گفت نهر فیروزآباد نه تنها در جوادیه مردم را ناراحت کرده بلکه این نهر در سراسرشهر تهران و از مهر آباد تا نازی آباد اسباب زحمت مردم شده است آقای فرود گفت پوشش نهر فیروز آباد هزینه گزافی لازم دارد ولی من دستور داده‌ام تا مهندسین پس از مطالعه کامل نظریه بدهند که میتوان اساسا مسیر این نهر را تغییر داد یانه. شهردار تهران افزود که گزارش داده‌اند که چند قریه در جنوب تهران از آب این نهر استفاده میکنند و من گفته‌ام که اگر لازم باشد شهرداری ضمن خرید اراضی این دهات و انتقال ساکنین آنها بنقاط دیگر باید حتما موجباتی فراهم نماید تا نهر فیروز آباد خشك شود و مسیر آن تغییر یابد

خدمت بمردم

در این جلسه بتقاضای مردم آقای محمد علی مسعودی صحبت کرد . وی گفت ما با مردم جوادیه از پانزده سال پیش مربوط هستیم یعنی وقتی اولین سنك بنای جوادیه را گذاشتند ما و مردم این منطقه از وضع زندگی یکدیگر همیشه با خبر بوده‌ایم . آقای محمد علی مسعودی گفت ما بامردم دوست هستیم و براساس توقع از یکدیگر مربوط نشده‌ایم .ناطق در پایان گفت ما مدیون محبت و لطف مردم جوادیه هستیم و موظفیم تا ابد برای این مردم خدمت بکنیم .

انجمن دانشوران ایران

ساعت ٦ بعد از ظهر پنجشنبه در تالار دبیرستان علمیه تشکیل میگردد نخست برنامه ادبی انجام میگردد آنگاه چند تن ازسخنوران درباره اصلاحات فرهنگی سخن میرانند.

شانس بزرك سال ۱۳۳۹

نصیب کسانی است که روز جمعه شماره ممتاز مجله اطلاعات هفتگی را تهیه میکنند

شاهنشاه کارخانه چینی ایران را افتتاح فرمودند

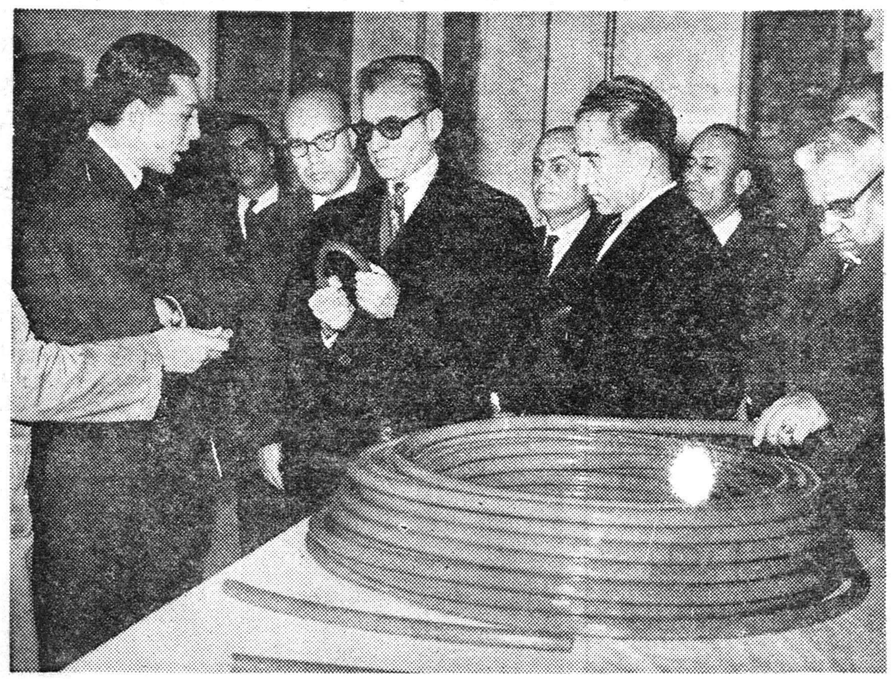

شاهنشاه هنگام بازدید یکی ازمحصولات کارخانه پلاستیك سازی

از راست بچپ : تیمسار سرلشکر ضرغام وزیر دارائی ـ آقای دکتر ضیائی وزیر صنایع و معادن ـ آقای مراداریه بنیان گذار کارخانه ها ـ آقای مهندس شریف امامی نخست وزیر ـ آقای رفیع اریه مدیرعامل کارخانه‌ها در عکس دیده میشوند .

ساعت چهاروده دقیقه بعداز ظهر دیروز شاهنشاه یکی ازبزرگترین تاسیسات صنعتی کشور را بازدید نموده و کارخانه بزرك کاشی لعابی سازی کارخانه چینی ایران را افتتاح فرمودند . در تمام مدت بازدید که قریب دوساعت طول کشید از طرف آقای رفیع اریه مدیر عامل کارخانجات تولیدی تهران وسازمان صنعتی پشمباف تهران وچینی سازی ایران توضیحات لازم بعرض میرسید و از توجه و علاقه‌ای که شاهنشاه در طول بازدید ابراز میفرمودند پیدا بود که پیشرفت های صنعتی کشور تاچه حد مورد توجه مخصوص ملوکانه می‌باشد و از اینکه صاحبان سرمایه‌های کشور سرمایه خود را بخاطر توسعه اقتصادی و پیشرفت صنعتی کشور بکار می‌اندازند چقدر راضی هستند .

خبرنگارما که دربازدید شاهنشاه از کارخانجات مذکور حضورداشت گزارش مختصری تهیه کرده‌است که از نظر خوانندگان عزیز میگذرد :

تشریف فرمائی شاهنشاه

شاهنشاه درساعت چهار وده‌دقیقه در حالیکه شخصا اتومبیل سلطنتی راهدایت می‌فرمودند وارد کارخانجات تولیدی تهران شدند .آقای مهندس شریف امامی نخست‌وزیر و آقایان دکتر طاهر ضیائی وزیر صنایع و معادن تیمسار سرلشکر ضرغام وزیر دارائی دکتر بهرامی وزیر کار نیز درالتزام رکاب همایونی بودند درمقابل اولین قسمت کارخانه مقدم شاهنشاه از طرف آقای مراد اریه موسس کارخانجات مزبور واعضای هیئت مدیره ومدیر عامل ومدیران قسمت‌های مختلف کارخانه‌ها مورد استقبال قرار گرفت و خیر مقدم گفته شد آنگاه آقایان رفیع اریه مدیر عامل کارخانجات مزبور و اسکندر اریه وسایر اعضای هیئت مدیره بحضور شاهنشاه معرفی شدند . سپس بازدید از قسمت‌های مختلف کارخانه آغاز گردید .

کارخانجات تولیدی تهران

اولین قسمتی که مورد بازدید قرار گرفت کارخانجات تولیدی تهران بود .

شاهنشاه ابتداء وارد سالن بزرك تهیه مصنوعات اسفنجی شدند در این قسمت بااستفاده از کائوچوی طبیعی تشك‌های اسفنجی «اسپانلو ـ پیلو » ساخته میشد و بزرگترین کارخانه نوع خود درخاورمیانه می‌باشد .

شاهنشاه یکایك مراحل تهیه محصول را ملاحظه فرموده و درتمام مراحل توسط آقای رفیع اریه پاسخ های لازم بعرض میرسید .

پس از این قسمت قسمت دیگر کارخانه که در آن صندلی های مخصوص پلاستیکی و همچنین «کلاه خودهای » پلاستیکی ساخته میشد از نظر ملوکانه گذشت .

این نوع صندلی‌ها که ازترکیب مخصوص پلاستیکی ساخته‌میشود بسیار محکم و نشکن بوده و ازآن حتی در ساختمان بدنه اتومبیل نیز استفاده می‌شود و « کلاه خود» ها نیز بعلت سبکی و استحکام در معادن و پالایشگاههای نفت و موارد دیگر بخوبی قابل استفاده است .

شاهنشاه بعداز بازدیداین قسمت رهسپار قسمت دیگر کارخانه شده و دیك عظیم بخار و موتورهای مولد برق کارخانه و سپس قسمت کارگاه کارخانه را بازدید فرمودند در کارگاه کارخانه قطعات یدکی و قسمت های مختلف ماشین آلات ساخته میشد .

دستگاه بی‌نظیر

یکی از دستگاههائی که جلب توجه مخصوص شاهنشاه را نمود دستگاه بزرك «کپی» بوداین دستگاه که در ایران و حتی خاور میانه بی‌نظیر است قادر میباشد از روی نمونه و طرح هر مصنوعی از چدن قالب تهیه نماید .

پلاستیك سازی

پس از این قسمت شاهنشاه به سالن بزرك دیگری که در آن انواع نایلون های مخصوص بسته‌بندی برنك های مختلف و لوله‌های پلاستیکی مخصوص مصارف کشاورزی وآبیاری و ورقه های مخصوص حفاظت و پوشش مزارع وزمین های مزروعی تهیه میشدقدم نهادند .

شاهنشاه ضمن بازدید از این قسمت پیرامون مواد اولیه مورد نیاز کارخانه و ترتیب تهیه آن پرسش‌هائی فرمودند که پاسخ لازمه بعرض رسید و در زمینه تامین مواد اولیه مورد نیاز کارخانه های پلاستیك سازی کشوردر داخله چند دقیقه با آقای نخست وزیر و وزیران صنایع و معادن و دارائی گفتگو فرموده و اوامری صادر نمودند .

دستگاه چاپ کیسه های نایلونی و طرز کار آن مورد توجه ملوکانه قرار گرفت و شاهنشاه بعدازبازدید از این قسمت رهسپار قسمت اصلی کارخانجات تولیدی تهران شدند در این قسمت که شامل یك سالن بزرك و چند سالن کوچك دیگربود انواع چرم‌های مصنوعی «پلاستیکی» و مشمع های پلاستیکی و مشمع های مخصوص کف اطاق و تلق ساخته و ماشین عظیم مشمع سازی وماشین آلات دیگر در نقاط مختلف سالن مشغول کار بود .

مجسمه شاهنشاه

در یك قسمت از این سالن دستگاه بزرگی نصب شده و مشغول کار بود از حضور ملوکانه استدعا شد با فشار دادن « پدال» مخصوص دستگاه را بکار اندازند، شاهنشاه پا راروی « پدال» گذاشتند در اینموقع روی یك ورقه پلاستیکی که روی دستگاه قرار داده شده بود مجسمه زیبائی از شاهنشاه بطور برجسته در ورقه پلاستیکی نقش بست و برای شاهنشاه و بخصوص سایرین که از نوع کار ماشین بی‌اطلاع بودند و تازگی داشت فوق‌العاده جالب توجه بود.

بلافاصله تعداد زیادی مجسمه پلاستیکی شاهنشاه که قبلا تهیه شده بعنوان هدیه بین مدعوین توزیع گردید .

صنعت پلاستیك سازی که در ایران تازگی دارد تحولی درزندگی مردم بوجود آورده و بصورت یکی از صنایع مورد احتیاج اولیه مردم درآمده است .

شاهنشاه در حالیکه از اقدام آقای اریه در ایجاد چنین تاسیسات عظیم برای تامین احتیاجات کشور خوشنود بودند محوطه کارخانجات تولیدی تهران را ترك فرموده وپیاده رهسپار کارخانه سازمان صنعتی پشمباف تهران شدند .

کارخانه پشمباف

دراین کارخانه مواد اولیه پلاستیکی تبدیل به نخ شده و با استفاده از پشم استرالیائی تبدیل به پتوهای پشمی کم نظیر و ممتازی میشود .

شاهنشاه مدتی در این کارخانه که ماشین آلات متعدد و عظیمی در آن مشغول کار بود توقف فرموده و از طرز کار ماشین ها و نحوه تامین مواد اولیه مورد نیاز کارخانه پرسش هائی فرمودند و پاسخ لازم توسط آقای رفیع اریه مدیر عامل کارخانجات بعرض رسید.

اعلیحضرت همایونی سپس ازسالن بزرگ حلاجی و ریسندگی و رنگرزی که ماشین آلات بزرگ و جدید آن در حال نصب بود دیدن فرمودند.

کارخانه چینی سازی

شاهنشاه بعد از بازدید ازکارخانه پشمباف به کارخانه چینی ایران رفتند ابتدا انبار های ذخیره مواد اولیه سپس مراحل مختلف ساخت کاشی های چینی لعابی و ماشین آلات گوناگون آن مورد بازدیدملوکانه قرار گرفت .

محصولات کارخانه که در نهایت ظرافت و مرغوبیت تهیه میشدفوق‌العاده مورد توجه شاهنشاه قرار گرفت شاهنشاه از اینکه یکی از کارخانجات مجهز کشور قادر است بهترین و مرغوب ترین کاشی های چینی را تهیه کند راضی بودند و رضایت خاطرشان را چند بار به آقای رفیع اریه اظهار فرمودند .

شاهنشاه در همه قسمت های این کارخانه با توجه وعلاقمندی مخصوص مراحل مختلف ساخت کاشی رابازدید و در پایان با قطع نوار سه رنگ کوره لعاب را افتتاح فرمودند بلافاصله اولین واگن کاشی های آماده شده از کوره خارج گردید . در روی واگن این جمله با خط بسیار زیبائی روی کاشی های آبی رنگ نقش بسته بود .

«بدست مبارك اعلیحضرت محمد رضا شاه پهلوی این کارخانه در تاریخ بیستم دیماه هزار و سیصدو سی و نه افتتاح گردید.»

شاهنشاه بعد کاشی های خارج شده از کوره را با نمونه های مختلف انگلیسی و آلمانی و چینی مقایسه کردند و یکبار دیگر از اینکه درکشور کاشی هائی باین خوبی تهیه میشود اظهار رضایت فرمودند شاهنشاه در زمینه تهیه محصولات چینی دیگر سئوال فرمودند بعرض رسید بزودی ماشین آلات لازم برای ظروف ووسایل آشپزخانه و روشوئی رسیده و نصب خواهد شد و این محصولات از خاك چینی محصول کشور تهیه خواهد گردید .

پس از خاتمه بازدید از کارخانه چینی‌سازی شاهنشاه باطاق مخصوصی که برای استراحت معظم له ترتیب داده شده بود رهسپار شدند .

دراینموقع آقای مراد اریه بنیان گذار کارخانجات مذکور باکسب اجازه از حضور ملوکانه گزارشی باین شرح باستحضار رسانید:

اعلیحضرتا

تشریف‌فرمائی ذات اقدس ملوکانه برای جان‌نثار و غلام زادگان و کلیه کارکنان این تشکیلات تولیدی و صنعتی جدیدالتاسیس موجب افتخار و مباهات بی‌پایان است.

توجهات عالیه ذات مبارك شاهنشاه معظم دراطراف واکناف این سرزمین پهناور باستانی شامل حال عموم هم‌میهنان گردیده است.

کلیه موسسات تولیدی وصنعتی که عمل آن تاثیر بسزائی در صنعتی نمودن وترقی کشور عزیز مادارد در پرتو توجهات ذات‌عدالت پرور وتشویق‌های موثر و دائمی بندگان اعلیحضرت همایونی به موفقیت ها وپیشرفت های شایانی نائل گردیده‌اند.

برای چاکر جان‌نثار نیزیگانه عامل موثر و مشوق در تاسیس این سازمان های تولیدی توجهات عالیه آن‌شهریار عالیقدر نسبت به‌توسعه صنایع بوده است وجان‌نثار امیدوار است در ظل عنایات وتوجهات مبارك بتواند راهی را که درپیش گرفته ادامه داده ودر توسعه و تکمیل اقدامات تولیدی مخصوصا قسمت کارخانه پلاستیك ، ماشین آلات آن که در خاور میانه نظیر ندارد موفقیت های بیشتری حاصل نماید.

ضمنا وظیفه جان نثار است که مراتب سپاسگزاری خودرا از راهنمائیها وکمك های ذیقیمت جناب آقای نخست وزیر چه درمقام تصدی وزارت صنایع و معادن وچه بعداز آن وتیمسار سرلشکرضرغام وزیر دارائی و جناب آقای دکتر مهندس ضیائی وزیر صنایع و معادن و جنابان آقایان کاشانی و مجیدیان مدیران کل بانك مرکزی وملی ایران و همچنین اداره‌هنر های زیبای کشور که هریك بنوبه خود در اجرای منویات وبرنامه‌های ترقی‌خواهانه ذات اقدس همایونی نسبت به‌این موسسات که امروز مورد بازدید ملوکانه قرار میگیرد بشرف عرض استان مبارك برساند.

باردیگر شعف وسرور زائدالوصف چاکر و همه کارکنان این‌موسسه را از نزول اجلال موکب مبارك شاهانه بخاکپای همایونی عرضه داشته واحساسات و مکنونات قلبی خودرا دراین دوبیت خلاصه‌مینماید

«زقدر وشوکت سلطان نگشت‌چیزی کم

زالتفات به مهمانسرای دهقانی

کلاه گوشه دهقان به آفتاب‌رسید که‌سایه برسرش افکند چون تو سلطانی

بعداز عرض گزارش شاهنشاه خطاب به آقای نخست‌وزیر وآقایان وزیران فرمودند باید صنایع‌داخلی تقویت شود تامردم مملکت بتدریج از واردکردن کالاهای خارجی بی‌نیاز شوند. باید به صنعت پتروشیمی که در جهان‌ترقی‌عجیبی کرده است توجه زیاد بشود واین صنعت جدید درایران بقدر کافی توسعه پیدا نماید.

ابراز تفقد ملوکانه

درساعت پنج‌وپنجاه دقیقه شاهنشاه پس‌از توشیح دفتریادبود کارخانه آقایان مراد اریه بنیان‌گذار و رفیع اریه مدیر عامل کارخانجات تولیدی تهران وسازمان صنعتی پشمباف تهران کارخانه چینی‌ایران رامورد تفقد قرار داده ودر حالیکه شخصا اتوموبیل سلطنتی راهدایت میکردند کارخانه را ترك فرمودند.

گزارش کامل‌بازدید شاهنشاه از کارخانجات مزبور در شماره آینده منظرخوانندگان خواهدرسید

خروج

* والاحضرت شاهپور حمید رضا پهلوی بپاریس.
* آقای عباس فاروقی استاد دانشگاه به بیروت.
* آقای مصطفی زمانی رایزن فرهنگی ایران درعراق ببغداد.
* آقای یحیی اردلان کنسولیار شاهنشاهی در میلان بایتالیا.
* آقای حبیب‌الله ثابت بامریکا
* آقای دکتر عزیزالله راسخ معاون امور اجتماعی سازمان برنامه باروپا.
* آقای امیر ضیاءالدین ابونقاب طباطبائی رئیس اداره‌امور پستی بین‌المللی بفرانسه .
* بانو روحانیه ورقا مدیر داخلی بیمارستان میثاقیه بانگلستان
* آقای عزیزالله نصیری امیری رئیس شعبه مرکزی بانك پارس به لندن.

ورود

* بانو دکترعزیزالملوك منوچهری خلعتبری از بیروت.
* آقای مهندس عبدالحمید فلاح شیرازی ازامریکا.
* آقای قاسم بهشتی تباررئیس دفتر مؤسسه کل انحصاردخانیات از اروپا .
* آقای مهندس علی فراروئی ازامریکا.

آقای علی امیرعشایری

طبق دستور رهبرمعظم جناب عالی کاندید دوره بیستم مجلس‌شورای ملی از زمهاباد هستید در این مورد فعالیت واقدام لازم بعمل آورید.

رئیس کمیته حزب ملیون استان یداله نظمی افشار

آ ـ ۳۸۳۴۴

اطلاعات

هدیه شاهنشاه به پرزیدنت آیزنهاور

در موزه ملی آمریکا به نمایش گذارده میشود

واشنگتن ـ ۲۱ دیماه ـ میز و لوازم تحریر بسیار زیبا و نفیسی که اعلیحضرت شاهنشاه ایران هنگام مسافرت پرزیدنت آیزنهاور به ایران برئیس جمهوری آمریکا هدیه فرمودند در موزه‌ملی‌امریکادرواشنگتن‌بمعرض تماشای عموم گذاشته خواهد شد .

موسسه اسمیتسونین اعلام داشت که هدیه شاهنشاه ایران در ساختمان هنر و صنایع موزه ملی که در مرکز پایتخت آمریکا قرار دارد بمعرض نمایش گذاشته خواهد شد .

موسسه مزبور ضمن اعلام این مطلب متذکر شده است که این میزاز شاهکار های بدیع هنرمندان ایرانی است که در زمان اعلیحضرت رضاشاه پهلوی سر سلسله پهلوی با دست ساخته شده و مورد استفاده شاهنشاه فقید و فرزندش محمد رضا شاه پهلوی شاهنشاه ایران بوده است

علیاحضرت فرح پهلوی ریاست عالیه انجمن ملی حمایت کودکان را پذیرفتند

علیا حضرت ملکه فرح هنگامی که خطابه قبولی ریاست فائقه خودرا برانجمن ملی حمایت کودکان باطلاع اعضای انجمن میرسانند ... والاحضرت اشرف پهلوی در کنار ملکه دیده میشوند . آقای فضل‌اله نبیل پیشکار علیاحضرت نیز شرفیاب می‌باشد . گزارش مشروح در صفحه ۱۰

علیاحضرت ملکه فرح ووالاحضرت شاهدخت اشرف در مراسم افتتاح نمایشگاه جهانی زنان شرکت میکنند

ساعت سه‌ونیم بعدازظهر روز جمعه آینده در پیشگاه علیاحضرت فرح‌پهلوی ملکه ایران ووالاحضرت شاهدخت اشرف پهلوی مراسمی بمناسبت افتتاح نمایشگاه جهانی فعالیتهای زنان برگزار میشود. این نمایشگاه تحت ریاست عالیه والاحضرت اشرف میباشد.

نمایشگاه مزبور از طرف جمعیت راه‌نو ترتیب داده شده است در مراسم افتتاح این نمایشگاه تانیاآشوت پیانیست مشهور نیز شرکت خواهد داشت.

روزهای اخذرای در شهرستانها

شهرستان	تعدادنماینده	تاریخ اخذ رای
یزد	یکنفر	۲۰ تا ۲۳ دیماه
کرمانشاه	دونفر	۲۲تا ۲۴ دیماه
ساوه	یکنفر	۲۳ و ۲۴ دیماه
اراك	یکنفر	۲۳و ۲۴ دیماه
قم	یکنفر	۲۴تا ۲۶ دیماه
ملایر	یکنفر	۲۲ و ۲۳ دیماه
کاشمر	یکنفر	۲۴ و ۲۵ دیماه
زنجان	یکنفر	۲۲و ۲۳ دیماه
سبزوار	یکنفر	۲۴و ۲۵ دیماه
اهر	یکنفر	۲۶ و ۲۷ دیماه
خوانسار	یکنفر	۲۳و ۲۴ دیماه
تربت حیدریه	یکنفر	۲۳ و ۲۴ دیماه
فردوس	یکنفر	۲۴ و ۲۵دیماه
میمه	تابع‌اصفهان	۲۵ دیماه
همدان	یکنفر	۲۶ و ۲۷ دیماه
اردکان	یکنفر	۲۱ و۲۲ دیماه
تویسرکان	یکنفر	۲۴ و۲۵ دیماه
بهشهر	یکنفر	۲۶ و ۲۷ دیماه
اهر	یکنفر	۲۶ و ۲۷ دیماه

بدین ترتیب در شهرستانهای ملایر ، کرمانشاه ، زنجان از فردا مردم بپای صندوق های رای میروندو در اردکان اخذ رای فردا باتمام خواهد رسید .

چرا مادرها اینهمه میمیرند؟
وقتی‌که مار وارد اطاق خواب آنها شد
جمعه درمجله اطلاعات هفتگی

مهرگان — **اتوسرویس فولکس‌واگن**
نماینده شماره ۲۴
زیر نظر متخصصین فنی بمدیریت **حسین شهسوارانی** باسابقه‌ترین مکانیسین فولکس واگن افتتاح گردید.
تعمیرگاه مجهز ومدرن **مهرگان** همیشه‌آماده خدمت است. نشانی: خیابان تهران‌نو بعداز پمپ بنزین ایستگاه ارباب مهدی تلفن ۹۱۳۹۹

قدردانی واعتذار

حزب محترم ملیون اینجانب را شایستهٔ نمایندگی دوره بیستم دانسته‌است نظر باشتغالات دانشگاهی و علمی چون فرصت دیگری‌برای ایفاء وظیفه نمایندگی‌باقی نمیماند لذا بدین وسیله باتقدیم تشکرات صمیمانه عدم داوطلبی خودرا اعلام میدارد . **دکتر حسین رحمتیان**

بازدید شاهنشاه از کارخانه بخاری‌سازی

ساعت سه‌و پانزده دقیقه بعداز ظهر دیروز شاهنشاه پیش‌از بازدیداز کارخانه‌های تولیدی تهران و سازمان صنعتی پشمباف تهران و کارخانه چینی سازی از کارخانه‌بخاری‌سازی‌علاءالدین‌درجاده کرج‌دیدن‌فرمودند.

درمراسم بازدید آقایان نخست‌وزیر ووزرای صنایع ومعادن‌ودارائی و کار و سفیر کبیر انگلیس و چند تن از شخصیت های مختلف حضور داشتند .

ابتدا آقای دکتر طاهر ضیائی طی گزارشی اظهار داشت علاقه روزافزون مردم به‌بهبود وضع زندگی و تهیه و تامین و سایل بهتروزندگی مرفه‌تر موجب شده‌است که مصرف کالاهای مصرفی‌روزبروزافزایش‌یابد.

میزان واردات اشیاء ساخته شده از آهن بدون در نظر گرفتن ماشین آلات ووسایل موتوری ازسال ۱۳۳۵ تا۱۳۳۷ از ۱۸۰۰ میلیون ریال به۳۸۰۰میلیون ریال افزایش پیداکرده‌است .

وزیر صنایع سپس گزارش تولید دستگاههای حرارتی چراغ و بخاری و اجاق وامثال آنرا درسال‌های اخیر باستحضار رسانید .

سپس رئیس کارخانه گزارشی معروض داشت آنگاه شاهنشاه از قسمت‌های مختلف کارخانه بازدید فرمودند . این بازدید قریب ۴۵دقیقه طول کشید .

امروز دراجرای فرمان شاهنشاه

معافیت ۲ هزار مشمول دیپلمه از طرف نظام‌وظیفه اعلام شد

در اجرای فرمان شاهنشاه دائربر معافیت دو هزار و سیزده نفر از مشمولین دیپلمه ، امروز از طرف نظام وظیفه عمومی اعلامیه‌ای منتشر شد.

اعلامیه نظام وظیفه

متن اعلامیه اداره نظام وظیفه‌از این قرار است :

بفرمان مطاع شاهانه که در ۱۸ر۱۰ر۳۹ شرفصدور یافته است مشمولین دیپلمه‌ای که در قرعه‌کشی دهم دیماه ۱۳۳۹ قرعه سربازی اردیبهشت ماه و شهریور ماه۱۳۴۰ بنام آنان اصابت نموده و یامشمولین دیپلمه‌ای که در قرعه کشی‌شرکت نموده و مازاد بر احتیاجات ارتش تشخیص داده شده‌اند از احضار بخدمت زیر پرچم در زمان صلح معاف می باشند و جزو طبقات‌احتیاط و ذخیره منظور میگردند بنا بر این کلیه مشمولین بالا که برك اجازه شرکت در قرعه کشی در دست‌دارند در ظهر برك آنها قید شده است (این برك بجای برك آماده بخدمت است و تاتاریخ۱ر۲ر۳۴۰ ـ۱ر۶ر۳۴۰ اعتبار دارد) و همچنین کسانیکه در ظهر برك آنان فقط کلمه آماده قید شده است از احضار بخدمت زیر پرچم در زمان صلح معاف بوده و موسسات دولتی و ملی و اشخاص میتوانند نامبردگان‌رااستخدام‌نمایند . برك‌های مزبور تا موقعی که تعویض نگردیده بجای برك معافی دائم محسوب خواهد شد پس از آماده شدن برگهای‌جدید مراتب جهت تعویض آنها باطلاع کلیه مشمولین خواهد رسید.

دیپلمه های معلول

طی دو روز اخیر عده زیادی از مشمولین دیپلمه معلول به روزنامه اطلاعات مراجعه کرده و میگفتند : چون دوستان همدوره ما که جوانان سالمی هستند معاف دائم شدند ولی ما که‌هر کدام‌بعللی طبق رای‌کمیسیون پزشکی معلول میباشیم معاف یکساله هستیم خوبست اداره نظام وظیفه در مورد معافیت دائم‌مانیز اعلامیه‌ای‌صادر کند چون با معافیت پزشکی یکساله هیچ جا نمیتوانیم استخدام بشویم این مشمولین معلول میگفتند این حرف ما بخاطر فرار از خدمت مقدس‌نیست بلکه برای نجات از بلاتکلیفی‌است

مشمولین لیسانسیه

امروز نیز مجددا عده‌ای ازمشمولین لیسانسیه(مهندس‌وپزشك) بروزنامه آمده بودند این مشمولین که اغلب متاهل و دارای اولاد میباشند میگفتند باتوجه باینکه تعداد ما محدود و از صد نفر هم تجاوز نمیکند و اکنون نیز در موسسات دولتی مشغول خدمت میباشیم استدعای عفو شاهانه راداریم چه اغلب ما دررشته های خودتخصص داشته و مشغول خدمت به مملکت می باشیم یك دندان پزشك مشمول که در میان این عده بود میگفت من‌حاضر به انجام خدمت مقدس سربازی بودم ولی به من برك آماده بخدمت دادندتا در اردیبهشت ماه آینده بخدمت‌بروم و حالا هیچ جا نمیتوانم کار کنم .

تمثال شاهنشاه

امروز عده‌زیادی‌ازمشمولین‌دیپلمه‌ایکه بفرمان شاهنشاه‌ازخدمت معاف‌شده‌اند تمثال زیبائی از شاهنشاه تهیه کرده بودند تا به حضور معظم له تقدیم نمایند . مشمولین مذکور همچنین به روزنامه اطلاعات آمده‌و از اینکه خواسته های آنان در روزنامه منعکس گردید اظهار خوشحالی و سپاسگزاری میکردند .

مقدمات پذیرائی ازملکه الیزابت آماده شده است

ملکه انگلستان وشاهنشاه درصورت مساعدبودن‌هوادر کالسکه سلطنتی فاصله فرودگاه تاکاخ گلستان راه میپیماید

همانطور که‌قبلااعلام شده علیاحضرت ملکه انگلیس و همسرش روز یازدهم اسفند وارد تهران میشوند و مدت دو روز در تهران و دو روز در اصفهان وشیراز بسر میبرند .

در مدت چهار روز اقامت،علیاحضرت الیزابت میهمان شاهنشاه خواهندبود.

از هم‌اکنون مقدمات استقبال و پذیرائی شایانی از میهمان عالیقدر شاهنشاه فراهم میگردد .

در فرودگاه مهرآباد اعلیحضرتین ـاعضاء خاندان سلطنت ـ آقایان نخست‌وزیر و اعضای دولت ـشخصیت های سیاسی و نظامی خارجی و داخلی از میهمانان شاهنشاه استقبال خواهند نمود و هنگام ورود ملکه انگلیس بیست‌و یك تیر توپ شلیك خواهدشد و مراسم احترامات نظامی انجام‌خواهد گرفت .

اعلیحضرت همایونی و علیاحضرت ملکه الیزابت در صورت مساعد بودن هواباکالسکه سلطنتی مسافت‌فرودگاه تا کاخ گلستان را که برای اقامت میهمانان در نظر گرفته شده است خواهندپیمود

ضیافت ها

درمدت اقامت میهمانان از طرف اعلیحضرتین ضیافت باشکوهی‌بافتخار میهمانان داده خواهد شد .

آقای نخست‌وزیر نیز مهمانی‌رسمی بافتخار میهمانان شاهنشاه‌ترتیب‌خواهد داد .

بقرار اطلاع علیاحضرت ملکه انگلیس در جلسه علنی فوق‌العاده‌سنا حضور خواهند یافت و نطقی ایراد خواهند کرد .

نطق ملکه الیزابت نزدیك ده‌دقیقه طول خواهد کشید .

میهمانان عالیقدر در اصفهان و شیراز از آثار تاریخی بازدید خواهند نمود و در ضیافت استانداران اصفهان و شیراز شرکت خواهند کرد.

همراهان علیاحضرت ملکه انگلیس عبارت خواهند بود از لردهیوم وزیر امور خارجه ـ رئیس کل تشریفات دربار شاهنشاهی و جمعی از آجودانها وندیمه های علیاحضرت ملکه .

همانطور که دیروز اطلاع دادیم شصت روزنامه نگار انگلیسی‌بمناسبت مسافرت ملکه الیزابت‌به‌تهران‌می‌آیند که‌نمایندگان‌بی.بی.سی وفیلمبرداران تلویزیون انگلیس نیز جزء آنها خواهند بود .

نمایندگان نمایشگاه جهانی بحضور شاهنشاه رسیدند

اعضاء هیئت نمایندگی نمایشگاه جهانی نیویورك که بمنظور دعوت ایران برای شرکت در نمایشگاه مزبور به تهران آمده‌اند همراه با آقای استوارت راکول کار دار سفارت کبرای آمریکا امروز صبح بحضور اعلیحضرت همایون شاهنشاه شرفیاب شدند

هیئت اعزامی نمایشگاه نیویورك درساعت نه‌صبح امروز با آقای دکتر طاهر ضیائی وزیر صنایع و معادن ملاقات نمودند تا اطلاعاتی از وضع صنایع ایران بدست آورند.

عصر دیروز اعضاء هیئت اعزامی نمایشگاه نیویورك از محل‌نمایشگاه دائمی ایران بازدید کرده وسپس در ضیافت وزارت بازرگانی شرکت نمودند.

رئیس جمهوری پاکستان فردا یکساعت در تهران توقف میکند

همانطور که قبلا به‌آگاهی خوانندگان رسید: درساعت یازده وده دقیقه بامداد فردا حضرت رئیس جمهوری پاکستان وارد فرودگاه مهرآباد خواهند شد و مدت یکساعت در جایگاه سلطنتی فرودگاه استراحت خواهند کرد.

هنگام ورود رئیس جمهوری آقایان نخست وزیر ـ وزیر امور خارجه ـنماینده دربار شاهنشاهی و رئیس تشریفات وزارت خارجه در فرودگاه حاضر بوده واز معظم‌له استقبال خواهند کرد.

مارشال ایوب خان که عازم بازدید رسمی از کشور های یوگسلاوی وآلمان باختری است دربازگشت به کراچی ساعت هشت بعد از ظهرروز دوشنبه سوم بهمن وارد فرودگاه مهر آباد خواهد شد و شاهنشاه شخصا در فرودگاه از ایشان استقبال می نمایند. رئیس جمهوری پاکستان شب رادر تهران میهمان شاهنشاه خواهند بود و بعداز ظهر روز بعد ازتهران به‌کراچی باز میگردند.

در مدت توقف رئیس جمهوری پاکستان در تهران سران ایران‌و پاکستان در زمینه مسائل مهم بین‌المللی گفتگو و تبادل نظرخواهندفرمود.

ده‌هزار تن گندم و نه هزار تن علوفه وارد بنادرجنوب‌شد

دوفروند کشتی‌بنام(مارین‌وایچر) حامل‌ده‌هزارتن‌گندم‌و(کوویکتوری) حامل نه‌هزار تن علوفه به‌بندر شاهپور وارد وتخلیه محمولات آنها بلافاصله توسط کارکنان مربوطه آغاز شده‌است .ضمنا یك کشتی بنام کریسمس بظرفیت هفت هزار تن مشغول بارگیری گندم جهت حمل به‌بوشهر و بندر عباس‌میباشد.

یادبود

روز شنبه بیست‌وچهارم دیماه جاری سال وفات شادروان‌مرحوم عباس میرزا اسکندری میباشد از ساعت سه‌ونیم تاپنج‌بعدازظهر روز مزبور مجلس تذکری در آرامگاه‌آنمرحوم واقع در مقبره صفائیه شهر ری‌منعقد است که خویشاوندان ودوستان برای شادی روح‌آن مرحوم درمجلس مزبور شرکت خواهند فرمود . از اشخاصی که وسیلهٔ‌نقلیه ندارند متمنی است ساعت سه بعدازظهر روز مزبور دربانك ایران وغرب واقع در خیابان فردوسی کوچه‌جنب فروشگاه فردوسی قدم رنجه فرمایند تاباوسایل نقلیهٔ که برای ایاب و ذهاب تهیه شده به‌آرامگاه آن‌مرحوم تشریف فرماشوند.

خانواده‌های اسکندری‌ـکاوسیان‌ـ صاحبدیوانی‌ـ قوامی ـ دانش‌ـ محمودی‌ـ اقتداری‌ـ حکیمی‌ـ فرود‌ـ بهرامی‌ـدیبا‌ـ حسابی‌ـ نگهبانی‌ـ چنعانی‌ـ رادپور‌ـ صدر‌ـ شیبانی ـ سرداری‌ـ حاتمی‌ـ زند‌ـ منعم‌ـ معتمدی‌ـ یوسفی‌ـ غفوری.

آ‌ـ۳۸۱۷۸ ۱ـ۲

آگهی‌های تسلیت

بدینوسیله مصیبت وارده را بدبیر ارجمند خانم‌مهین نجم آبادی تسلیت عرض مینمائیم .

شمسی رشتی زاده ـ راحله درویان ـ خدیجه علوی‌ـ ملیح صمدینی آ‌ـ۳۴۴۷۱

اعضاء انجمن همکاری خانه و مدرسه دبیرستان دخترانه کسائی با یکدنیا تاثر و تاسف مصیبت وارده بخاندان محترم ماهوتچیان بخصوص جناب آقای حاجی سید حسن شفیعی لاریجانی رئیس محترم انجمن تسلیت عرض نموده بقاءعمر خاندان محترم ماهوتچیان و لاریجانی را از خداوند مسئلت دارند دبیر انجمن همکاری خانه و مدرسه دبیرستان دخترانه کسائی **عبدالرحیم توکلی**

جناب آقای رسول سلیمانپور دبیر عزیز
در مصیبتی که بخانواده شما وارد شده است شریکیم
دانش آموزان کلاس چهارم ادبی دبیرستان عظیمیه

سرکار خانم مهین نجم آبادی دبیر گرامی امیدواریم ما را در غم خود شریك و سهیم بدانید
دانش آموزان سال‌ششم‌طبیعی دبیرستان پروین اعتصامی

تیمسار سرتیپ دکتر معصومی‌ـسرکارسرهنك عزیزالله معصومی
با نهایت تاسف و تاثر مصیبت وارده را تسلیت‌گفته بقاء عمر و سلامت شما و خانواده محترم را همواره آرزومندم
آ‌ـ۳۸۳۱۴ **آبادان ـ دکتر احمدی**

با کمال تاسف در گذشت شادروان ملوك شیعه علی را بعموم بازماندگان بویژه بخانواده های محترم امان تسلیت عرض مینمائیم .
آ‌ـ۳۴۴۵۷ **خانم حاج صدر ـ محمد رضا شیعه علی**

جناب آقای ریحانلو ریاست اداره‌حسابداری شرکت سهامی نساجی ایران کار کنان انبار مرکزی شرکت‌نساجی مصیبت وارده را بجنابعالی تسلیت عرض مینمایند
آ‌ـ۳۴۴۸۹ **منوچهری ـ تاج‌الدین ـ سالار**

کارمندان آزمایشگاه دکتر نور موسوی مصیبت‌وارده را بخانواده محترم بهزادی خصوصا جناب آقای دکترقاسم بهزادی تسلیت عرض مینمایند **دکتر نورموسوی**

با کمال تاسف مصیبت وارده را بخانواده محترم نجم آبادی بخصوص خدمت بانوی دانشمند سرکار خانم مهین نجم آبادی تسلیت میگوئیم از طرف کارمندان ودبیران دبیرستان پروین اعتصامی **نیرپزشگپور**

افسران و درجه داران و کارمندان دایره حسابداری جنسی اداره اردنانس ارتش مصیبت وارده به خانواده امان را بخصوص به تیمسار سرتیپ محمود امان تسلیت عرض نموده بقاء بازماندگان را از خداوند مسئلت دارد
آ‌ـ۳۴۴۳۷ **سرهنك خشنودی**

در گذشت پدر استاد عزیزمان آقای سلیمانپور رابا نهایت تاثر تسلیت میگوئیم .
دانش آموزان کلاس پنجم ۱ دبیرستان عظیمیه

تیمسار سرتیپ معصومی فرمانده تیپ گیلان
مصیبت وارده را به تیمسار گرامی و اخوان جنابعالی تسلیت عرض مینماید **سرتیپ شایانفر**

آخرین خبر تا ۴ بعدازظهر

استقبال ازعصمت اینونودرپارلمان‌ترکیه

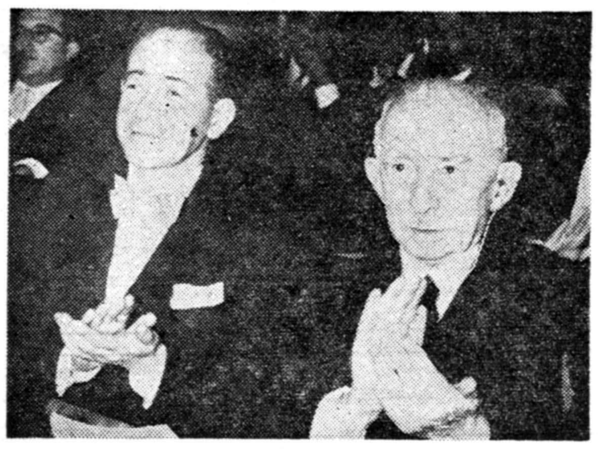

عصمت اینونو رئیس جمهوری پیشین ترکیه (نفردست راست) درجلسه پارلمان موقتی ترکیه که روز ۶ ژانویه افتتاح شد . هنگامیکه عصمت‌اینونو وارد جلسه شد ، نمایندگان به‌شدت برای او ابراز احساسات کردند . اینونوازمخالفان‌سرسخت‌عدنان‌مندس‌است‌که اکنون‌درپاسی‌آدامحاکمه‌میشود.

اعلان جهاد علمای سوریه علیه فرانسه

دمشق ـ ۱۱ژانویه ـ رویتر ـ علمای سوریه طی کنفرانس خود از تمام کشور های عرب و اسلامی درخواست کردند که بر ضد فرانسه اعلام‌جهاد کنندو فرانسه را از نظر سیاسی و اقتصادی تحریم کنند .

در جلسه کنفرانس بیش از هزار نفر از علمای سوریه و مصر شرکت داشتند و در قطعنامه کنفرانس تقاضاشد که تمام کشورهای عربی و اسلامی فرودگاه ها وبنادر خودرا بروی کالاهای فرانسوی به‌بندند و به کشتی‌هاو هواپیماهای فرانسوی اجازه ورود ندهند .

تصمیم مزبور در یك اجتماع عمومی در «مسجد امیه» اعلام شد . نمایندگان کنسولی کشور های عرب و اسلامی در جلسات کنفرانس که پایان یافت ، شرکت کرده بودند .

کنفرانس همچنین از کشورهای عربی و مسلمان درخواست‌کرده‌است که دارائی و تاسیسات فرانسوی را در قلمرو حکومت خود ملی کنند . کنفرانس اعلام کرد هر مسلمانی که در ارتش فرانسه علیه ملیون الجزایر به‌جنگد ،کافر است ووظیفه هر مسلمان سالمی اینستکه در صفوف‌مسلمانان الجزایر علیه فرانسه بجنگد .

کنفرانس همچنین از کشور های عربی درخواست کرد که تسهیلاتی برای حرکت داوطلبان برای شرکت در جنك الجزایر فراهم سازند وبرکمك های مالی خود به ملیون بیفزایند و کارشناسان عرب و مسلمان و تانك و سلاحهای سنگین و توپ در اختیار ملیون الجزایر بگذارند .

کنفرانس ایالات متحده وسایر کشور های ناتو را بعلت مخالفت با آزادی الجزایر مورد مذمت قرار داد وآنها را متهم ساخت که بفرانسه اسلحه میدهند . همچنین آلمان غربی بعلت آنکه داوطلبان آنرا درلژیون خارجی فرانسه شرکت دادند ، مورد مذمت قرار گرفت .

کنفرانس آزمایش اتمی فرانسه را نیز در ناحیه صحرای الجزایرتقبیح کرده و اعلام داشت واگذاری تجهیزات اتمی از طرف فرانسه به اسرائیل خیانتی علیه بشریت است و امنیت تمام منطقه خاورمیانه راتهدیدمیکند.

خروشچف بپاکستان اطمینان داد

کراچی ـ ۱۱ژانویه ـ آسوشیتد پرس ـ خروشچف نخست وزیر شوروی به پاکستان اطمینان داد که کمك شوروی به این کشور بهون قید و شرط است و فقط جنبه اقتصادی دارد . ذوالفقار بهوتو وزیر سوخت پاکستان‌که تازه از مسافرت بشوروی باز گشته است مطلب مزبور را به خبرنگاران اظهار داشت بهوتو گفت ما پیشرفت قابل ملاحظه‌ای درمذاکرات خود کردیم و فقط یکی دو موضوع کوچك وجود دارد که امیدواریم روشن شود و مذاکرات آتی در مورد کمك شوروی ، از راه عادی دیپلوماتیك در کراچی و مسکو دنبال خواهد شد

اهالی محترم شهرستان گرگان

دوستان عزیز وگرامی

از پذیرائی گرم واحساسات بی‌نظیر وخالی از شائبه آقایان محترم در چند روز اقامت گرگان صمیمانه سپاسگذارم ـ بااطلاع کاملی که از جریان امردارید چیزی علاوه عرض نمیکنم منحصرا توفیقات همگی را از خداوند متعال خواستار می‌باشم . **۲۰ر۱۰ر۳۹رحیم‌دادگر**

جناب آقای فرود شهردار محترم تهران

یاران آقای دکتر اسمعیل اسمعیلی انتصاب ایشان را که یکی از افراد خوشنام وتحصیلکرده ولایق کشور هستند بسمت مدیر کلی شهرداری تهران به‌جنابعالی تبریك میگویند.

هیئت موسس انجمن یاران :دکتر فتح‌اله اعلم ـ ابوالقاسم انوری پور ـ مصطفی امیرپناهی ـ سیدعلی اکبر ایمانی ـابوالحسن احتشامی‌ـ مهدی افتخاری ـرضا جعفری ـسید حسین خلیلی ـاحمد دادپرور منوچهر سعید وزیری ـ سیدعلی اکبر طباطبائی مدنی ـضیاءالدین‌ظفری قوام‌الدین عدنانی ـ دکتر منوچهر قاهری ـ سرلشکر گلشائیان‌ـعبداله معقول ـمهندس ناصر گلسرخی ـ حسن مصطفوی ـ محسن مدرسی تهرانی ـحسینقلی ملك نصر ـ حسین مصطفوی ـقوام صدری ـ علی نوروزی ـدکتر عزت نصرت ـسرلشکر حسین هاشمی حائری‌ـ ساغر یغمائی . آ‌ـ۳۴۱۸۷

جناب آقای سلطان محمود باقر زاده

رئیس دادگاه استان مرکز کاندیدای دوره بیستم مجلس شورای ملی همه‌روزه ازساعت ۴تا۸بعداز ظهر در خیابان امیریه مقابل مسجد فخریه کوچه کامرانیه کاشی ۴۸۴ برای دیدار دوستان آماده میباشند ـتوکلی
آ‌ـ۳۸۳۴۲ ۱ـ ۳

نمایندگی فروش
انتشارات دانشگاه تهران
برای خرید کلیهٔ انتشارات دانشگاه تهران در تبریز به‌کتابفروشی (تهران) بازار شیشه گرخانه مراجعه نمائید. ۱ـ۲ آ‌ـ۳۷۷۱۶

سالنامه ۱۳۴۰ دنیا
بضمیمه تقویم بغلی جلد پلاستیك
وصد مقاله مهم سیاسی، اقتصادی، علمی، ادبی
وهنری از صد نویسنده بزرك

دنیای امروز ایجاب میکندمردانی ،عالم‌وباتقوی درمرکز قوه‌مقننه قانونگزار ملت‌باشند. شهر نیشابور با سوابق تاریخی چندین هزار ساله فرزند لایق ودانشمند خود آقای مهندس رضا گرایلی را بمجلس شورای‌ملی اعزام‌میدارد .

آ‌ـ۳۴۴۱۵