اطلاعات

۳۶ صفحه

پنجشنبه ۲۰ بهمن ماه ۲۵۳۶ ـ شماره ۱۵۵۳۴ تکشماره ۱۰ ریال

★ خلبانان شوروی خاک سومالی را بمباران کردند

★ یک ژنرال شوروی فرمانده ارتش اتیوپی در جنگ اوگادن است

شدیدترین جنگ تاریخ افریقا در اوگادن جریان دارد

اعزام ارتش ایران برای جنگ با اتیوپی تکذیب شد

★ عربستان سعودی ۶۰ تانک در اختیار سومالی گذارد

توضیحات سخنگوی دولت درباره

افزایش قیمت بنزین

در صفحه ۳ ستون هفتم

جدول حداقل و حداکثر حقوق جدید بازنشستگان

★ شرائط ارتقاء گروه بازنشستگان تعیین شد

★ قانون بازنشستگی بنفع کارمندان تغییر میکند

در صفحه ۳

خسرو میرزای دوم مورد حمله کمیسیون بودجه قرار گرفت

★ در کمیسیون گفته شد: رفتار زنان در برنامه خسرو میرزای دوم شرم‌آور است.

در صفحه ۳۳ ستون سوم

حمله بمساوا با اینکه براثر حملات اخیر ارتش اتیوپی، جدائی‌طلبان اریتره از اطراف شهر مساوا عقب رانده شده‌اند، معذلک اعلام کرده‌اند که بار دیگر بمساوا حمله خواهند برد.

مساوا مهمترین بندر اریتره در دریای سرخ است و اگر به تصرف جدائی خواهان درآید دست اتیوپی مانند قرن های پیش، از دریا کوتاه خواهد شد. عکس، دسته‌ای از افراد جبهه آزادیبخش اریتره را که با بلند کردن تفنگهایشان قول می‌دهند بار دیگر بمساوا حمله کنند، نشان می‌دهد.

در صفحات ۲ و آخر

شهرداری در بدر دنبال ۹ هزار مستأجر میگردد

★ ۲۴ هزار خانه خالی آماده اجاره است

★ شهرداری اتاق اجاره نمیدهد

۲۴ هزار خانه خالی در تهران هشت روز دیگر در اختیار مستاجران گذاشته می شود.

یک مقام مطلع در شهرداری پایتخت امروز در این زمینه به اطلاعات گفت:

آماری که تا امروز از نواحی مختلف جمع آوری شده است نشان می دهد که متاسفانه با وجود اینکه شهرداری چندین بار توسط وسایل ارتباط جمعی رسما اعلام کرده که طبق مصوبه قانون اجاره خانه‌های خالی، از اجاره دادن تک واحدی های غیر مستقل نظیر یک یا دو اتاق بمساجران معذور است، تاکنون بالغبر ۳۵ هزار تقاضا از طرف مردم برای تک واحدی بشهرداری رسیده است.

بطوری که از ۵۰ هزار پرسشنامه پر شده توسط متقاضیان تهرانی فقط ۱۵ هزار تقاضا مربوط به کسانیست که طالب اجاره خانه و آپارتمان

بقیه در صفحه ۴

شوروی جدیدترین سلاح های خود را در جنگ اوگادن آزمایش میکند

۲۱۰ هزار ایرانی امسال به انگلیس میروند

در صفحه آخر ستون چهارم

کنکور دانشگاهها ۲ مرحله‌ای شد

- داوطلبان شرکت در کنکور به ۶ گروه تقسیم میشوند
- مواد امتحانی و نحوه سئوالات کنکور سال آینده اعلام شد
- کنکور در خردادماه برگزار می‌شود
- از داوطلبان آزمایش عمومی و آزمایش اختصاصی بعمل می‌آید
- ضریب امتحان اختصاصی حداقل ۲ برابر آزمایش عمومی خواهد بود

در صفحه ۴ ستون ششم

دانشجویان کافه‌تریا را اشغال کردند

زدوخورد دانشجویان ایرانی و پلیس امریکا

۸ نفر از دانشجویان بازداشت شدند

در صفحه ۴ ستون ششم

یکانهای موشک‌انداز نیروی دریائی شاهنشاهی در پورت‌سعید

دو فروند از یکانهای موشک‌انداز نیروی دریائی شاهنشاهی پس از بازدید از بنادر کشورهای فرانسه و ایتالیا سه‌شنبه ۱۸ بهمن وارد پورت‌سعید و اقع در جمهوری عربی مصر شدند. این یکانهای مدرن با پیوستن بیکی از ناوهای لجستیکی نیروی دریائی شاهنشاهی که قبلا جهت تدارک یکانهای مزبور به این بندر اعزام گردیده بود پس از چند روز اقامت و بازدید از تاسیسات جمهوری عربی مصر این بندر را بسوی آبهای خلیج فارس ترک خواهند نمود.

تلفنهای جدید

شرکت ترنتکست با مسئولیت محدود

۳۷۶۱۸۴-۸۸

SOOFER CO. SCIENTIFIC PRODUCTS

سوفر

شماره تلفن جدید شرکت سوفر

۳۷۰۰۱۱-۱۵

برای خرید آپارتمانهای نمونه

به صفحه ۷ مراجعه شود

جناب آقای رضا ایلچی

مصیبت وارده را از صمیم قلب حضورتان تسلیت عرض مینمائیم.

هیئت‌مدیره شرکت عباد

جناب آقای مهندس شهلاپور

مصیبت وارده را از صمیم قلب تسلیت عرض مینماید

هیئت مدیره شرکت مدرن اسلوب

آگهی پذیرش دانشجو برای دانشکده پزشکی فسا وابسته به دانشگاه پهلوی

شرح در صفحه ۳۱

گروه فرهنگی خوارزمی

در مورد کلاسهای مخصوص آزمون عمومی و آزمون اختصاصی برای داوطلبان ورود به آموزش عالی اطلاعیه‌ای در تاریخ ۲۳ر۱۱ر۳۶ در همین روزنامه خواهد داشت.

اطلاعیه مورخ ۱۹ر۱۱ر۲۵۳۶ پلیس راه ژاندارمری کشور شاهنشاهی

شرح در صفحه ۲۳

تلفن جدید مطب

دکتر حضرتی

جراح پلاستیک

۳۷۳۶۳۰

آگهی ثبت‌نام مدرسه عالی معدن شاهرود

رجوع بصفحه ۳۳

قابل توجه پزشکان محترم کنفرانس

یک روزه پیشرفتهای درمان

اولسر پپتیک

شرح در صفحه ۲

تلفنهای جدید گروه صنعتی سوفالین

دفتر هیئت‌مدیره	۴۲ـ ۳۷۴۱۴۱
شرکت تیرچه سوفالین	۳۷۴۱۴۳
شرکت بتن متصل	۳۷۴۱۴۴
شرکتهای آجر سوفالین ـ تهران سوفالین و سازمایه	۴۹ـ ۳۷۴۱۴۶

شاهرضا بین کالج و پهلوی ساختمان شماره ۷۷

دربودجه سال ۲۵۳۷

سازمان شاهنشاهی خدمات اجتماعی

بعنوان تنها مرجع حمایت از خانواده های بی‌سرپرست مشخص گردید

درصفحه آخر

ن م و ن ه

این ۵ حرف که واژهٔ زیبای «نمونه» را میسازد، از مدتی پیش توجه وکنجکاوی عمومی را برانگیخته است وهمه از هم می‌پرسند نمونه چیست؟ این پیام، سرلوحه برنامه مهم وارزشمندی است که برای نخستین بار بموقع اجرا در می‌آید ومتضمن ثمرات فردی واجتماعی است.

دوشنبه ۲۴ بهمن

شما را به آگاهی از این برنامه دعوت می‌کنیم.

اطلاعیه بانک فرهنگیان ایران شعبه آبهر

شعبه بانک فرهنگیان ایران واقع در شهر ابهر بموجب اجازه‌نامه نب ۲۳۶۹ مورخ ۱۲ر۱۰ر۳۱ بانک مرکزی ایران برای انجام کلیه عملیات بانکی آغاز بکار کرده است.

تلفن‌های جدید

شرکت پخش لینولئوم ایران

(سهامی خاص)

۲۴ تا ۳۷۱۰۲۱

شاهرضا ـ چهارراه کالج ـ جنب پمپ بنزین

آگهی فروش سهام

بانک اعتبارات صنعتی

در واحدهای بانک ملی ایران

شرح در صفحه ۲۵

در پی عقب‌نشینی سومالیائیها بر اثر تعرض ارتش اتیوپی از غرب اوگادن

نیروی هوائی اتیوپی شهرهای شمالی سومالی را بمباران کرد

شوروی اعلام کرد کمکهای مناسب برای دفاع سومالی در اختیار این کشور میگذارد

جبهه آزادیبخش سومالی غربی: یك ژنرال شوروی ارتش اتیوپی را در جنك اوگادن فرماندهی میکند

مگادیشو - یونایتدپرس - امروز در مگادیشو اعلام شد در پی حملات شدید ارتش اتیوپی، افراد جبهه آزادی بخش سومالی در صحرای اوگادن دست به یک عقب‌نشینی تاکتیکی زده‌اند. قبلا دولت اتیوپی اعلام کرده بود که شورشیان تارو مار شده‌اند.

در بیانیه جبهه آزادی بخش سومالی غربی (اوگادن) اعلام شده است که این عقب نشینی کوتاه مدت خواهدبود. این اعلامیه بی‌آنکه اشاره‌ای به چگونگی این عقب نشینی کند می افزاید: افراد جبهه آزادی بخش‌سومالی براثرفشار سربازان اتیوپی ۴۲ کیلومتر عقب نشینی کرده‌اند.

ارتش اتیوپی چهار روز است که حملات وسیعی را در صحرای اوگادن آغاز کرده و شهر های حرارودیرداوا را متصرف شده است.

منابع دیپلماتیک در مگادیشو نیز تائید کردند که‌حملات ارتش اتیوپی علیه مواضع سومالیها تاثیر منفی در روحیه آنها بجای گذارده است.

اعلامیه جبهه آزادی بخش سومالی غربی حاکی ازاین است که این افراد ۴۳ تانک اتیوپی را منهدم کرده‌اند. این تانک ها در محور خط آهن دیرداوا و جیبوتی منهدم شده‌اند.

ضمنا در اعلامیه ذکر شده‌است که افسران کوبائی‌نیرو های اتیوپی را در جنگ اوگادن هدایت می کنند.

بمباران

خبرگزاری دولتی سومالی گزارش داد که دیروزنیروی هوائی اتیوپی‌شهرهای بربره وهارجیسا رامورد حمله قرار داده و بمباران کرده است ولی این حملات تلفات جانی نداشته است. به گزارش خبرگزاری مزبور این چهارمین حمله هوائی اتیوپی به هارجیسا و دومین حمله به بربره است.

خبرگزاری سومالی مدعی شده استکه دراین حملات خلبانان شوروی هواپیماهای میگ ۲۱ اتیوپی را هدایت میکردند. در حمله هوائی باین‌دوشهرکه از شهر های مهم شمالی سومالی هستند جت های میگ ۲۱ و افـ۵ بکار برده شده‌اند. زیان های مالی وارده به دو شهر موردبحث سنگین است.

آخرین گزارش

جبهه آزادیبخش سومالی غربی امروز (ساعت ۱۰ بوقت تهران) اعلام‌کرد که مواضع نیروهای این جبهه زیربمباران شدید میگهای ۲۳،۲۱،۱۷ که خلبانی آنهارا افراد روسی و کوبائی بعهده دارند قرارگرفته است و سربازان کوبائی با توپهای ۱۳۰،۱۲۲ و ۱۵۵ میلیمتری، به حملات خود علیه نیرو های این جبهه ادامه میدهند و تانکهای ۵۵ وت ۶۲ ساخت‌شوروی که از هر ۴ نفر سرنشین هریک از این‌تانک ها ۳ نفرشان روسی و یکنفر دیگر اتیوپیائی است دست به حملات بسیار شدیدی زده‌اند و بمحض آنکه یکی از تانک ها آسیب می بیند، هلیکوپترها سرنشینان آنرا از مهلکه نجات میدهند.

اعلامیه بامداد امروز سومالیائیها حاکیست که سه هواپیمای میگ رادر۹۰کیلو متری شرق حرار ساقط کرده‌اند در این‌اعلامیه ادعا شده است که فرماندهی نیرو های اتیوپی رادر حمله به اوگادن یک ژنرال‌روسی بنام دارژوف، بعهده دارد. عده نیرو های اتیوپی دراین حمله ۶۰ تایکصد هزار تن گزارش شده‌است.

گزارش رویتر

خبرنگار رویتر امروز از میدان جنگ سومالی و اتیوپی این گزارش را ارسال داشته است:

ارتش اتیوپی باپشتیبانی روسها وکوبایی‌ها اکنون بطور کامل ابتکار عمل را در میدانهای جنگ شاخ آفریقا بدست گرفته و در تعرض متقابلی که از جمعه گذشته در صحرای اوگادن آغاز کرده نیروهای سومالی وشورشیان مورد حمایت آن را مجبور کرده است راه عقب‌نشینی در پیش گیرند. همراه این تعرض جتهای اتیوپی نیز حملات تازه‌ای را آغاز کرده‌اند و پس ازگذشتن از مرز اتیوپی وارد آسمان سومالی میشوند و شهرهای این کشور را بمباران می‌کنند.

در میدانهای جنگ اوگادن مخصوصا در منطقه‌کوهستانی «آمفار» افراد تحت رهبری جبهه آزادی بخش سومالی غربی در برابر حملات بی‌امانی که در زمین و هوا بوسیله‌قوای اتیوپی انجام میگیرد مجبور به‌عقب نشینی‌های «تاکتیکی» شده‌اند. سخنگویان سومالی گفته‌اند که این عقب‌نشینی‌ها در مقابل ضربات سبعانه‌ای که ارتش ونیروی هوایی‌اتیوپی بااستفاده از جتها، توپهای بزرگ وتانکها وسلاح‌های‌مرگبار ساخت شوروی بنام «ارگ‌های استالین» وارد می‌کند امری چاره‌ناپذیر است. «ارگ‌استالین» نام‌جنگ افزارمخوفی است که قادر است در زمان واحد موشکهای متعدد را بطرف اماج‌های مختلف پرتاب کند. در حقیقت دراین جنگ شوروی جدیدترین سلاحهای خود را آزمایش می‌کند.

سخنگویان جبهه آزادی بخش سومالی غربی اظهار داشتند که پرسنل نظامی کوبا پیشاپیش نیروهای اتیوپی در تعرض متقابل آنها در حرکتند وحمله گازانبری قوای اتیوپی را که در صحرای اوگادن به‌سمت قلمرو سومالی جریان دارد رهبری می‌کنند.

مقامات دولت سومالی گفته‌اند که در جریان حمله گازانبری بزرگ نیروهای اتیوپی در صحرای اوگادن هدف فرماندهان نظامی این کشور رسیدن به خاک سومالی ازدو جهت مختلف است. یک جناح‌ازحمله گازانبری‌که از«دیرداوا» آغاز شده است اکنون به‌سمت شمال پیشروی می‌کند وجناح دیگر قوای اتیوپی که از شهر قدیمی حرار به حرکت درامده است میکوشد خود را از جهتی که به‌بندر استراتژیکی بربره منتهی میشود به‌خاک سومالی برساند. رویتر در پایان‌نوشته است، بعد از جنگ ارتش هشتم انگلیس، و جنگهای مصرو اسرائیل، جنگ اوگادن شدیدترین جنگ تاریخ قاره‌آفریقا است.

کمك شرروی

تاس به نقل از مجله عصر جدید چاپ مسکو نوشته است که اتحاد شوروی به‌تقاضای اتیوپی کمکهای فنی و مادی متناسب در اختیار این کشور قرار میدهد تا ازسرزمین خود در برابر تجاوزات دیگران دفاع کند و این کمکها در درجه اول ناظر به‌تقویت امکانات دفاعی اتیوپی است. تاس می‌افزاید که اوضاع واحوال کنونی در شاخ افریقا ناشی از سازش قدرتهای امپریالیستی بخصوص ایالات متحده با رژیم‌های ارتجاعی عرب است. اتحاد شوروی معتقد است که بحران موجود باید در مذاکرات مستقیم بین سومالی و اتیوپی واحترام متقابل به‌تمامیت ارضی هر دو کشور حل وفصل گردد وصلح در این منطقه برقرار شود.

تانك های عربستان

به گزارش روزنامه واشنگتن پست تعداد ۶۰ تانک‌ساخت فرانسه از نوع «آ.ام.ایکس» از طریق یک کشور ثالث که احتمالا عربستان سعودی است به سومالی تحویل داده‌شده است.

میانجیگری

از سوی دیگر وزیر امورخارجه‌بهیچوجه ازطرف‌سازمان وحدت افریقا مامور شده است که میان سومالی واتیوپی میانجیگری کند.

وی در مصاحبه خود به خبرنگاران یادآور شد که سازمان وحدت افریقا پیشنهاد کرده است که یک‌آتش‌بس فوری بین طرفین درگیر برقرار گردد و باب مذاکرات‌گشوده شود در این میان منابع دیپلماتیک اظهار میدارند که ایالات متحده سرگرم ارائه طرحی برای برقراری صلح میان سومالی و اتیوپی است که براساس آن قرار است در وهله اول‌بین طرفین آتش‌بس برقرار شود وسپس نیرو های سومالی از مناطق تحت‌اشغال خود عقب نشینی کنندو یک نیروی‌بین‌المللی صلح جانشین سربازان سومالی‌گردد پس ازاین مرحله باید گفتگو های صلح میان دو کشور بر مبنای به رسمیت شناختن حق خودمختاری و تعیین سرنوشت مردم اوگادن آغاز شود.

نظر کویت

کویت - خبرگزاری فرانسه - سخنگوی رسمی دولت کویت، در تفسیر حوادث جاری شاخ افریقا گفت: از نظر این کشور اعراب مسئول دفاع از سومالی هستند وسومالی به عنوان یکی از کشور های عضو جامعه عرب باید از مفاد قرارداد دفاع مشترک برخوردار شود.

سخنگوی رسمی دولت کویت تاکید کرد شاخ آفریقا به عنوان یک منطقه حساس جهان باید از ثبات سیاسی و صلح برخوردار شود.

سخنگوی وزارت امورخارجه کویت در پایان گزارش های مربوط به کمک نظامی کویت به سومالی را تکذیب‌کرد.

هشدارسادات

واشنگتن - خبرگزاری فرانسه - پرزیدنت‌سادات ضمن نطقی در کمیسیون امور خارجی کنگره آمریکا اظهارداشت که بیم آن میرود شوروی پس ازفراغت ازسومالی متوجه مصر و سودان بشود.

این مطلب را یکی از نمایندگان کمیسیون خارجی‌کنگره آمریکا با خبرنگاران در میان نهاد و گفت سادات تاکیدکرده است که اتیوپی هم اکنون به پایگاه شوروی تبدیل شده است.

سادات اضافه کرده است نیمی از آب رودخانه نیل از اتیوپی سرچشمه می گیرد و بیم آن دارم روزی برسدکه شوروی ها مسیر این رود را تغییر دهند و مصر را بخشکانند.

سادات تاکید کرده است که به احتمال زیاد شوروی پس از آنکه سومالی را از پای درآورد متوجه سودان‌و مصر خواهد شد.

عربستان سعودی ۶۰ تانک دراختیار سومالی گذارد

به ادعای سومالیائیها ۳ هواپیمای اتیوپی سرنگون شد

کویت اعراب را به حمایت از سومالی دعوت کرد

شوروی جدیدترین سلاح‌های خودرا درجنگ بااوگادن آزمایش می کند

۴۳ تانك اتیوپی درصحرای اوگادن منهدم شد

رویتر: شدیدترین جنك تاریخ آفریقا در صحرای اوگادن در جریان است

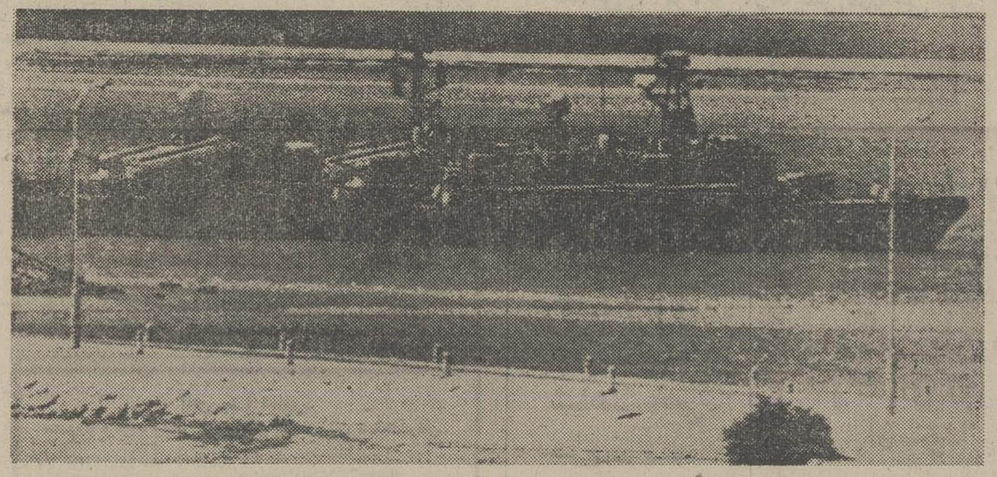

بندر استراتژیک «بربره» در خلیج عدن که تا چندی پیش ناوگان شوروی در اقیانوس هند و دریای سرخ ازتسهیلات‌بندری آن‌استفاده می‌کرد، دیروز برای دومین بار توسط نیروی هوایی اتیوپی بمباران شد. عکس، مربوط به ایامی است که کشتی‌های رزمی شوروی‌در ان بندر متوقف بودند. در عکس یک ناوچه اژدرافکن ویک ناوشکن موشک‌انداز شوروی در «بربره» دیده می‌شوند. گفته می‌شود شوروی مایل است این‌بندر توسط اتیوپی تصرف شود تا بتواند همچنان ازتسهیلات آن برخوردار شود

عکس رادیوئی‌آسوشیتدپرس

اعلامیه سادات و کارتر

کارتر پذیرفت که بدون حل مسئله فلسطین، صلح برقرار نخواهد شد

★ **سادات: پیش‌ازتجدید مذاکرات کمیسیون سیاسی، باید میان مصر و اسرائیل بر سر اصول یك‌قرارداد صلح‌همه جانبه‌توافق شود**

واشنگتن - خبرگزاری‌فرانسه- پرزیدنت انور سادات پس از یک دیدار شش روزه ازامریکا واشنگتن را بسوی اروپا ترک گفت.

در اعلامیه‌ای که دیشب در پایان گفتگوهای سران دو کشور انتشار یافت، آمده‌است که پرزیدنت انورسادات به رئیس جمهوری امریکااطمینان داده است تمام کوشش خود را برای ادامه گفتگوهای‌صلح در خاورمیانه‌بکارخواهد برد.

کارتر بنوبه خود بار دیگر نکات اساسی سیاست امریکا را در خاورمیانه باین شرح تاکید کرده است:

- امریکا به تعهدات خود نسبت به تضمین امنیت‌اسرائیل ودیگر کشورهای منطقه برای اینکه بتوانند در داخل مرز های مطمئن وشناخته شده در صلح وصفا زندگی کنند وفادار خواهد ماند.

- امریکا معتقد است که صلح خاورمیانه نباید تنها به پایان دادن به حالت جنگ در منطقه محدود شود.

- صلح خاورمیانه باید با حل کلیه اختلافهای موجود وباامضای قراردادهای صلح میان اسرائیل و هریک از همسایگانش تامین شود.

- حل اختلافهای خاورمیانه باید براساس قطعنامه ۱۴۲ شورای امنیت سازمان ملل متحد، از جمله عقب نشینی اسرائیل از سرزمین‌های‌اشغال شده استوار شود.

- بدون حل مسئله فلسطین برقراری یک صلح عادلانه و پایدار در خاورمیانه امکان پذیر نخواهد بود.

در اعلامیه سران مصر و امریکا بمفاد بیانیه‌ای که‌روز چهار ژانویه در پایان گفتگو های سادات وکارتر دراسوان انتشار یافت اشاره شده و تاکید شده است که کلیه جنبه های مسئله فلسطین باید حل شود و حقوق مردم فلسطین برسمیت شناخته شود و فلسطینی‌ها باید بتوانندازادانه سرنوشت آینده خود راتعیین کنند.

پرزیدنت کارتر همچنین‌تاکید کرده است که از نظر ایالات متحده ایجاد آبادیهای یهودی نشین در سرزمین‌های اشغالی مخالف حقوق بین‌المللی بوده ومانع بزرگی در راه برقراری صلح بشمار میرود. تاسیس هرگونه شهرکهای جدید یهودی نشین مانع ازپیشرفت مذاکرات صلح‌وحل‌کلی اختلاف های خاورمیانه خواهد بود.

در اعلامیه اضافه شده‌است که کارتر و سادات درگفتگو های خود اوضاع شاخ‌افریقا را نیز مورد بررسی قرارداده وتاکید کرده‌اند که ادامه‌جنگ وبی‌ثباتی اوضاع در این منطقه، هر دو کشور امریکا ومصر را سخت دچار تشویش کرده است و تصمیم گرفته‌اند درباره این مسئله با کشورهای دیگر نیز به گفتگو و تبادل نظر بپردازند.

کارتر و سادات همچنین متعهد شده‌اند که از راههای دیپلماتیک پیوسته باهم تماس نزدیک داشته باشند.

ملاقات با دایان

آلفرداترتون معاون‌وزارت امور خارجه امریکا امروزدر نیویورک با موشه‌دایان‌ملاقات می‌کند و نتایج گفتگوهای کارتر و سادات را به‌اگاهی وی خواهد رسانید.

موشه دایان بعد از ظهر دیروزبدعوت اتحادیه‌یهودیان امریکا وارد نیویورک شده است.

ناظران سیاسی درواشنگتن اظهار داشتند که پرزیدنت سادات در حالی واشنگتن را ترک گفت که هیچ یک ازهدف هائی که از دیدار با پرزیدنت کارتر داشته برآورده نشده است.

در اعلامیه کارتر و سادات هیچگونه اشاره‌ای به فروش سلاحهای امریکائی بمصرنشده است.

یک کارمند بلند پایه امریکائی گفت واشنگتن به تلاش در راه برقراری صلح در خاورمیانه ادامه خواهد داد، اما در اختلافهای‌اعراب واسرائیل نقش داوری بعهده نخواهد گرفت.

کارتر تاکید کرده استکه ایالات متحده اسرائیل رابرای دادن امتیازات جدید به‌اعراب زیر فشار قرار نخواهد داد.

سودان ولیبی روابط سیاسی خود را تجدید میکنند

قاهره- آسوشیتدپرس - سودان و لیبی موافقت کردند روابط سیاسی میان دو کشور که در ۱۹۷۶قطع شده‌بودمجددا برقرارگردد. در تاریخ یاد شده توطئه کودتایی که برای سرنگون کردن رریم جعفر نومیری ترتیب یافته بود شکست خورد و سودان بلافاصله لیبی را مسئول توطئه‌اعلام و روابط سیاسی خود را بااین کشور قطع کرد.

بموجب یک گزارش رسمی پرواز هواپیما های خطوط دو کشور مجددا دایر خواهد گردید. اعلامیه مربوط به استقرار مجدد روابط سیاسی میان لیبی و سودان دیروز اندکی‌پس از بازگشت ابوالقاسم‌محمد الابراهیم نایب ریاست جمهوری سودان از سفر دو روزه‌اش به‌لیبی انتشار یافت. سودان از دوستان نزدیک مصر و لیبی، از دشمنان درجه اول سادات بشمار می‌رود.

حبش و حواتمه در لیبی

لندن، رویتر - جرج حبش و یک رهبر افراطی فلسطینی‌هاوارد لیبی شدند. وی‌باتفاق‌نایف‌حواتمه، رهبر جبهه دموکراتیک برای آزادی فلسطین که از هواداران سیاست شوروی است وارد لیبی شده‌اند.

تجدید مسابقه تسلیحاتی در جهان عرب

بیت‌المقدس - خبرگزاری فرانسه- معاون وزارت دفاع اسرائیل در برابر نمایندگان پارلمان این کشور اعلام کرد که اسرائیل تحویل موشک و جنگ افزار های‌ساخت فرانسه و آلمان غربی را به سوریه تهدیدی برای امنیت خود تلقی می کند. وی در مورد احتمال ارسال اسلحه امریکائی به مصر گفت تحویل جنگ‌افزار به کشور های عربی توسط ایالات متحده‌در اوضاع و احوال فعلی که مذاکرات صلح باید ادامه پیدا کند مایه تاسف خواهد بود.

معاون وزارت دفاع‌اسرائیل افزود چنانچه‌اخبار مربوط به تحویل جنگ افزار به کشور های عربی صحت داشته باشدیک مسابقه‌جدید تسلیحاتی در منطقه بوجود خواهد آمد و به این جهت اسرائیل همه مساعی خودرا بکار خواهدبردکه نمایندگان کنگره وافکار عمومی‌را در امریکا متقاعد سازد که با اعمال نفوذ خود از این‌کار جلوگیری کنند.

برای پایان‌دادن به زدو خورد های لبنان

رئیس جمهوری سوریه با رئیس جمهوری لبنان تماس گرفت

دمشق - خبرگزاری‌فرانسه حافظ‌اسد درپی انتخاب‌شدن مجدد به‌ریاست جمهوری سوریه اعلام کرد که وی با الیاس‌سرکیس رئیس‌جمهوری لبنان درتماس است تا به درگیریهای خونینی که از روز سه‌شنبه میان سربازان لبنانی و سربازان سوری نیروی پاسدار صلح عرب در منطقه بیروت درگرفته پایان بخشد. وی افزود که این حوادث بخشی از توطئه علیه دنیای عرب بشمار می رود و سوریه خواهان آنست که صلح به لبنان بازگردد و ثبات سیاسی و اقتصادی این کشور تامین شود. رئیس‌جمهوری‌سوریه خاطرنشان کرد که ما باید بکوشیم تا مسئله لبنان از سایر مسائل خاورمیانه جدا شود ولی این کار آسانی نیست. گزارش های رسیده حکایت از ادامه زدوخورد دارد و گفته می‌شود که وزیر دفاع سوریه بمنظور پایان دادن به‌این زدوخورد ها وارد لبنان شده است.

پراودا

سادات منزوی شده است

مسکو - خبرگزاری‌فرانسه- پراودا امروز نوشت که سفر پرزیدنت سادات به ایالات متحده یک بار دیگر انزوای مصر را در صحنه بین‌المللی نشان داده است. این روزنامه افزوده استکه قاهره‌درمقابل اعلام این‌مطلب که حاضر است کمترین چرخش در سیاست امریکارا به نفع خو دنبال کند. به جز قولهای مبهم واشنگتن در زمینه مضاعف کردن کوششهای صلح هیچ چیز تازه‌ای دریافت نداشته‌است. به نوشته پراودا این مسئله کاملا بدیهی است که‌موضع واشنگتن در همه زمینه ها نزدیک به موضع اسرائیل بوده وفشار امریکا همواره متوجه مصر بوده است ونه اسرائیل.

ایرانیت
هرمقدار باقیمت کارخانه
تحویل فوری ۳۰۳۱۳۲

شایعه خروج نیرو های ابوظبی از فدارسیون امارات تکذیب شد

کویت - یونایتدپرس - روزنامه السیاسیه چاپ کویت در شماره روز چهارشنبه خود از قول سفیر امارات متحده عربی‌در کویت شایعات مربوط به خروج نیروهای ابوظبی از این‌فدراسیون‌راتکذیب‌کرد

این روزنامه ضمن‌تکذیب این شایعات از قول این سفیر نوشت، این‌گونه گزارش‌ها پایه‌واساس‌درستی نداشته و بین کشورهای عضو امارات متحده عربی دوستی و تفاهم کامل‌وجود دارد.

فروش اسلحه آمریکائی به مصر یك تحول منفی است

بگین نخست‌وزیر اسرائیل دیروز اظهار داشت تحویل سلاحهای تهاجمی از سوی آمریکا به مصر و یا هر کشور دیگر عرب‌یک تحول بسیار منفی بشمار میرود.

بگین که برای یک دیدار خصوصی۴۸ساعته‌و مذاکره با رهبران یهودیان اروپا بمنظور گردآوری اعانه به سوئیس رفته است همچنین اظهار داشت اسرائیل از آبادیهای یهودی‌نشین در صحرای سینا چشم پوشی نخواهد کرد وهرگز بایجاد یک دولت مستقل فلسطینی که بلافاصله بصورت پایگاه اتحاد شوروی درخواهد آمد، رضایت نخواهد داد اما تلاشهای صلح خاور - میانه ادامه خواهد یافت

کشف پرتقال مسموم در بلژیك و انگلیس

لندن - یونایتدپرس - پلیس بلاک بورن اعلام کرد. پرتقالهایی که از یکی از فروشگاههای محلی این شهر خریداری شده بود پس از آزمایش معلوم شد که با جیوه مسموم شده‌اند.

بروکسل- آسوشیتدپرس - پلیس بلژیک گزارش داد که در شهر هورلس تعدادی پرتقالهای سمی‌کشف شده‌است. اخیرا پرتقالهای سمی محصول اسرائیل در چند شهر اروپا دیده شده‌اند.

مقامات مسئول در بلژیک یک سلسله اقدامات احتیاطی را آغاز کرده‌اند تا از توزیع بیشتر پرتقالهای مسموم دراین کشور جلوگیری شود.

اظهارات دایان درباره شهرك‌های یهوده‌نشین

نیویورک- یونایتد پرس- موشه‌دایان وزیر امورخارجه اسرائیل در آمریکا اظهار داشت ممکنست استقرارآبادی های یهودی نشین در اراضی اشغالی اعراب‌غیر قانونی‌باشد اما اسرائیل به امنیت نیازمند است.

دایان که این سخنان رایک روز پس از اقدام غیر عادی دولت آمریکا در مورد انتشار یادداشت انتقاد آمیز آمریکا برای رهبران اسرائیل به خاطر ایجاد آبادی های یهودی‌نشین ایراد میکرد اظهار داشت بهر حال همه‌چیزقابل مذاکره‌است.

قتل یك فلسطینی همکار اسرائیل

رمله، کرانه غربی اردن، آسوشیتدپرس - یک بازرگان سرشناس عرب که گروهی از افراطی های فلسطینی‌اورا متهم بهمکاری با مقام های‌اسرائیلی کرده بودند، دیروز درخارج از فروشگاهش واقع در شهر رام‌الله که در اشغال نیروهای نظامی اسرائیل است، باشلیک چند گلوله کشته شد.

نخست‌وزیر کویت

کویت - آسوشیتدپرس- شیخ جابرالاحمدالصباح‌امیر کویت، ولیعهد این کشور شیخ سعد عبدالله‌الصباح را به سمت نخست‌وزیر این کشور برگزید و از وی خواست تا هرچه زودتر کابینه این کشور راتشکیل دهد.

سرقت مواد اتمی

توکیو -یونایتدپرس-پلیس توکیو گزارش داد، تعداد ۷۰۰۰ قطعه ایزتوپ رادیو - اکتیو توسط عده‌ای ناشناس که در مرکز شهر توکیو به سرقت رفته است.

کارشناسان اتمی ژاپن عقیده دارند، هرگاه شخصی بمدت ۲۹ ساعت با این مواددرتماس باشد، مقدار اشعه خارج‌شده از این ایزوتوپ ها برابر با حداکثر اشعه رادیو اکتیوی است که این شخص قادر است در عرض یکسال جذب کند.

جنگ ویتنام و کامبوج ازسر گرفته شد

بانکوک - خبرگزاری‌فرانسه- نبرد های کامبوج و ویتنام‌در چندین نقطه‌از مرز مشترکشان از سر گرفته شده است.

کامبوج، ویتنام را متهم ساخت که تجاوز جدیدی را علیه کامبوج تدارک دیده‌است و پیشنهاد سه ماده‌ای ویتنام را برای برقراری‌صلح یک‌اقدام تبلیغاتی جهت بهره برداری از افکار عمومی کشور های آسیای جنوب شرقی دانست. رادیو کامبوج اعلام کرد که حمله جدید ویتنام به خاک‌این کشور سه ایالت این کشوررا در برگرفته است و مناطق مورد حمله در امتداد محور های‌استراتژیک منتهی‌به‌پایتخت کامبوج واقع است. این رادیو افزود که ویتنامی ها با حمایت تانک وهواپیماهای میگ‌بین۴تا ۷ کیلومتردرداخل سرزمین کامبوج‌نفوذ کرده‌اند. رادیو کامبوج مدعی شد که ساکنان این مناطق مقاومت سرسختانه‌ای دربرابر ویتنامی ها نشان می دهند و از آغاز این حملات، نیروهای کامبوج ۲۶ تانک دشمن را منهدم ساخته‌اند.

از سوی دیگر رادیوویتنام وقوع نبرد هائی را در جاده شماره ۳۰ که به حومه جنوب شرقی پنوم‌پن منتهی میشود تائید کرد. به‌گفته رادیوویتنام در جریان نبرد های تازه بیش از هزار سرباز کامبوجی کشته، زخمی و یا اسیر شده‌اند.

شیروخورشید
مصاحبه‌شاهنشاه‌آریامهر
با
اولیویه وارن
(خبرنگار فرانسوی)
پیرامون مسائل مهم سیاسی ایران‌و جهان به ترجمه عبدالمحمد روح‌بخشان.
منتشر شد.
مؤسسه انتشارات امیرکبیر

مجمع عمومی فوق‌العاده شرکت روشنائی پارس با مسئولیت محدود در ساعت ۳ بعدازظهر روزچهارشنبه ۱۰ر۱۲ر۲۵۳۶ درمحل‌دفترشرکت تشکیل خواهد شد ازشرکاءمحترم دعوت میشود در وقت مقرر درجلسه حضور بهمرسانند.
دستور جلسه:
۱- تصمیم‌به انحلال یا ابقاء شرکت ۲- در صورت انحلال‌انتخاب هیئت تصفیه ودر صورت ابقاء تغییر اساسنامه
شرکت‌روشنائی‌پارس

قابل‌توجه پزشکان محترم
کنفرانس یك روزه پیشرفتهای درمان اولسر پپتیك
مربوط بزیادی ترشح اسید
Advances in Treatment of Peptic Ulceration and Acid Related Syndromes
در دو محل و دو روز متفاوت جهت تسهیل درشرکت دراین کنفرانس درتاریخهای ذیل‌منعقد خواهد شد:
دوشنبه ۲۴بهمن ۹تا۳۰ر۱۱صبح آمفی‌تئاتر بیمارستان سعادت‌آباد اوین
یا سه‌شنبه ۲۵بهمن ۱۰تا۳۰ر۱۲ صبح‌آمفی تئاتر بیمارستان داریوش کبیر امیرآباد شمالی، سه‌راه پارك‌وی.
سخنرانان:
Dr. C. WASTELL M.B. M.S. F.R.C.S.
Dr. P.C. SHARP M.B. B.S.
از دانشکده پزشکی وست‌مینسترلندن.

آگهی
مجمع عمومی عادی شرکت‌سهامی خاص‌جنرال موتورزایران بطور فوق‌العاده در ساعت ۸ صبح روز یکشنبه ۱۴ اسفند ماه۲۵۳۶ دردفتر بنیاد پهلوی تشکیل میگردد.
ازصاحبان سهام دعوت میشود که‌در وقت‌مقرر با رعایت مقررات قانونی درجلسه مجمع حضور بهمرسانند.
دستور جلسه انتخاب هیئت مدیره
رئیس هیئت‌مدیره

آگهی استخدام
سازمان منطقه‌ای بهداری وبهزیستی استان‌اصفهان جهت تکمیل پرسنل‌مراکز توانبخشی روانی و معتادین اصفهان مشاغل زیر را ازطریق‌امتحان ومصاحبه برطبق مفاد آئین‌نامه استخدامی تامین اجتماعی میپذیرد.

مشاغل	مدرك تحصیلی
۱- روانپزشك	دکترای پزشکی و طی دوره مربوطه
۲- پزشك عمومی	دکترای پزشکی
۳- پرستار	لیسانس پرستاری
۴- بهیار	دیپلم بهیاری
۵- مددکار اجتماعی	لیسانس مددکاری
۶- روانشناس لیسانس با دیدن‌دوره مخصوص	لیسانس روانشناسی
۷- تکنیسین کاردرمانی	دیپلم کامل متوسطه
۸- کارمند پذیرش	دیپلم کامل متوسطه
۹- معلم ورزش	دیپلم کامل متوسطه
۱۰- بایگان مدارك پزشکی	دیپلم کامل متوسطه
۱۱- نگهبان	ششم ابتدائی
۱۲- تمیزکار	ششم ابتدائی

داوطلبین میتوانند برك‌درخواست خودراهمراه بادو قطعه عکس ۳×۴ که‌مشخصات داوطلب پشت‌آن نوشته شده باشد باذکر آدرس دقیق محل سکونت‌تاتاریخ۲۵ر۱۱ر۳۶ باپست‌سفارشی به‌آدرس اداره کارگزینی سازمان منطقه‌ای‌بهداری وبهزیستی استان‌اصفهان ارسال دارند بمدارکی که‌پس از مهلت‌مقرربه‌پست‌تحویل داده‌شده‌باشد ترتیب اثر داده نخواهد شدکارت ورود به‌جلسه روز امتحان۲۷ر۱۱ر۳۶ بین‌داوطلبین توزیع‌خواهد شد. م‌الف۱۵۹۲ ۱-۲
دکتر عطاءالله امینی -مدیرعامل سازمان منطقه‌ای بهداری‌و بهزیستی استان‌اصفهان

شرایط ارتقاء گروه بازنشستگان تعیین شد

شرایط ارتقاء گروه ۱۲۰ هزار نفر کارمندان بازنشسته و وظیفه بگیران دولت بر اساس بالاترین شغل زمان خدمتشان تعیین شد.

حداکثر دریافتی بازنشستگان پس از طبقه‌بندی در هر یک از گروه های دوازده‌گانه استخدامی اعلام شد.

براساس شرایط جدید، کارمندان بازنشسته‌ای که شرایط احراز بالاترین پست زمان خدمتشان را براساس شرایط تعیین شده درطرح طبقه‌بندی مشاغل داشته باشند در گروه استخدامی بالاترین شغل زمان خدمت خود با پایه استخدامی که اکنون دارند قرار می‌گیرند.

نحوه عمل در مورد کارمندان بازنشسته‌ای که شرایط احراز بالاترین شغل زمان خدمت خود را ندارند بدین ترتیب است که ابتدا گروه بالاترین طبقه شغلی در رشته مربوط یا رشته‌های مشابه که کارمند بازنشسته شرایط احراز آن را دارد تعیین و در این گروه پایه کارمند بازنشسته همان پایه او در هنگام بازنشستگی تعیین می‌شود. سپس پایه کارمند بازنشسته در گروه بالاترین شغل زمان خدمت وی برابر و یا با تقریب اضافی نزدیکترین مبلغ به حقوق پایه‌ای تعیین می‌شود که به ترتیب مذکور مشخص شده است.

صدور احکام جدید بازنشستگان تا گروه ۹ بوسیله کمیته های اجرائی مرحله دو وزارتخانه ها و موسسات دولتی صورت می گیرد و برای گروه ۹ به بالا (گروه‌های ۱۰ و ۱۱ و ۱۲) تایید شورای سازمان امور اداری و استخدامی کشور نیز لازم است.

حداقل حقوق بازنشستگان پس از اجرای طرح طبقه‌بندی ۱۲ هزار ریال و حداکثر آن ۶۹هزار و ۴۰ ریال می‌شود، حداقل و حداکثر حقوق کارمندان بازنشسته و وظیفه بگیران دولت درهریک از گروه‌های دوازدهگانه جدول حقوقی پس از اجرای طرح طبقه‌بندی و صدور احکام جدید برای آنان بشرح جدول پیوست است.

حداقل حقوق کارمندان بازنشسته‌ای که سابقه خدمت آنها کمتر از ۳۰ سال است به نسبت سنوات خدمت آنان محاسبه می‌شود.

نحوه محاسبه حداقل حقوق این عده از کارمندان بازنشسته بدین ترتیب است که سابقه خدمت کمتر از ۳۰ سال آنها تقسیم بر ۳۰ می شود و سپس رقم به دست آمده در میزان حداقل حقوق تعیین شده برای گروه استخدامی آنان ضرب می‌شود.

بدین ترتیب با در نظر گرفتن حداقل حقوق تعیین شده در هریک از گروه‌های استخدامی مدرک تحصیلات قدیمه بازنشستگان برای اجرای طرح طبقه‌بندی و قرار گرفتن در گروه های بالای استخدامی معادل مدرک تحصیلی فوق دیپلم درنظر گرفته شده است.

جدول حداقل وحداکثر حقوق بازنشستگان

گروه استخدامی	حداقل دریافتی به ریال	حداکثر دریافتی به ریال
۱۲	۴۶۰۰۰	۶۹۰۴۰
۱۱	۴۳۰۰۰	۶۲۴۰۰
۱۰	۴۰۰۰۰	۵۴۸۰۰
۹	۳۷۰۰۰	۴۹۵۲۰
۸	۳۳۰۰۰	۴۳۵۲۰
۷	۳۰۰۰۰	۳۹۹۲۰
۶	۲۷۰۰۰	۳۵۶۸۰
۵	۲۴۰۰۰	۳۰۶۴۰
۴	۲۳۰۰۰	۲۵۸۴۰
۳	۱۹۰۰۰	۲۲۷۲۰
۲	۱۷۰۰۰	۲۰۸۰۰
۱	۱۲۰۰۰	۱۴۷۲۰

همایون: افزایش قیمت بنزین بخاطر کسری بودجه نیست

قانون بازنشستگی بنفع کارمندان تغییر میکند

دولت کمیسیون مخصوصی را مامور تنظیم یک قانون بازنشستگی برای کارمندان دولت وسازمان هاوشرکت های دولتی کرد. هدف از تنظیم قانون تازه ایجاد هماهنگی بین حقوق گروه های مختلف کارمندان دولت است. باتهیه و اجرای این قانون در مورد دریافتی بازنشستگان هماهنگی و تعادلی برقرار می شود وضمن آنکه دریافتی کسی کم نخواهد شد، به دریافتی بازنشستگانی که سهم کمتری دارند افزوده میشود.

این مطلب را دیروز داریوش همایون سخنگوی دولت پس از پایان جلسه هیئت دولت اعلام کرد.

تکلیف سیمان

در این جلسه طبق تصمیمات هیات دولت وزارت خانه ها مکلف شدند تا پایان بهمن نیاز های واقعی خودرا به سیمان تعیین کنند. طبق همین تصمیم دستور داده شد نام مهندسان مشاوری که در مورد مصرف سیمان وارداتی بهانه جوئی می کنند ازفهرست مربوط به سازمان برنامه و بودجه حذف شود.

در همین جلسه وزیر صنایع و معادن اعلام کرد که ۳ کارخانه تازه سیمان درکرمان صوفیان و غرب در آستانه بهره‌برداری قرار گرفته و مصرف سال آینده که ۱۲ تا ۱۳ میلیون تن برآورد شده از منابع داخلی تامین خواهدشد.

قانون بازنشستگی

داریوش همایون سخنگوی دولت گفت برای تنظیم قانون بازنشستگی کارمندان دولت و سازمان ها و شرکت های دولتی برمبنای بررسی‌های تطبیقی که در سازمان امور اداری و استخدامی شده بود کمیسیونی ازچندتن ازوزیران و رئیس سازمان امور اداری و استخدامی تعیین شد تا هماهنگی لازم را ازاین نظر در میان گروه‌های مختلف کارمندان دولت برقرار کند.

همایون در پاسخ یکی از خبرنگاران گفت قانون بازنشستگی سبب خواهد شد که در میان دریافتی بازنشستگان که ۲۶۰ درصد ناهماهنگی دارد تعادل برقرار شود ضمنا از دریافتی کسی کم نخواهد شد و به کسانی که سهم کمتری دارند کمک بیشتری خواهدشد و هدف اینست که از مرج و مرج پرداختی کاسته شود.

افزایش قیمت بنزین

همایون درباره افزایش قیمت بنزین گفت طرح افزایش قیمت بنزین طرحی است که قبلا تهیه شده و به تصویب رسیده که تا ۵ سال هر سال ۲ ریال به قیمت بنزین افزوده گردد و این افزایش هیچ ارتباطی به تامین کسری بودجه ندارد و بلکه بمنظور جلوگیری ازهدر رفتن بنزین است.

درست بر لبه پرتگاه و در یک قدمی مرگ

مادر بی‌خیال، کودک خود را در این ارتفاع (بیش از ۲ متر) برلبه پیشامدگی پنجره گذاشته و به گپ‌زدن با دروهمسایه مشغول شده است. درچنین وضعی امکان سقوط و مرگ کودک فراوان است، و اگر خدای ناکرده این اتفاق بیفتد، مادر بی‌احتیاط حادثه را برای شوهرش ـ و ازآن مهمتر برای وجدان و عاطفه خودش ـ چگونه توجیه خواهد کرد؟

عکس از: مرتضی خاکی

درمحافل ومجالس

ترکیب تازه هیئت‌مدیره شرکت مؤلفان و مترجمان ایرانی

انتخابات هیات‌مدیره شرکت مولفان و مترجمان ایرانی ـ ظرف هشت ماه ـ برای دومین بار تجدید شد.

اگرچه انتخاب شده های قبلی، دوباره برگزیده شدند، منتهی در هیات رئیسه هیات مدیره تازه، بجای استاد عبدالرحمن پارسا تویسرکانی، دکتر نصرت‌الله کاسمی بر کرسی ریاست تکیه زده است و استاد، به عنوان فائم‌مقام برگزیده شده است.

ترکیب تازه هیات مدیره شرکت مولفان ومترجمان ایرانی ازاین قرار است:

دکتر ذبیح‌الله صفا، عبدالرحمن پارسا تویسرکانی، دکتر نصرت‌الله کاسمی «رئیس»، مهندس عزت‌الله تیرانداز، عبدالرفیع حقیقت «مدیرعامل» مهندس نطق «خزانه‌دار»، دکتر علی صدارت، ناصر محمدزاده، مهندس کیوان و عبدالرحیم جعفری.

به گفته یکی از اعضاء هیات موسس این شرکت به محفل نویس:

«در اردیبهشت‌ماه سال‌جاری، بمنظور نشر آثار اصیل فارسی و انتشار متن‌های فارسی و ترجمه‌هایی از آثاربزرگان جهان که متناسب باروحیه وشان ایرانی باشد، شرکت مولفان و مترجمان ایرانی بوجودآمده است».

سرمایه اولیه شرکت، پنج میلیون سهم پنجهزار ریالی است که تماما پرداخت شده است. تشکیل این شرکت، با اقبال‌نویسندگان و محققان و مترجمان کشور روبرو شده، تاکنون بیست‌اثر جالب برای‌چاپ وانتشار دراختیار آن‌قرار گرفته است که «نهضت‌های فکری ایرانیان از زرتشت تا رازی» و «آدمك حصیری» و «مزداپرستی درایران قدیم» از سوی‌این‌شرکت منتشر شده‌است.

خرید سهام برای نویسندگان و مترجمان و دست‌اندرکاران کتاب آزاد است. ازقول مقام بالا گفتنی است که تاکنون، انتخاب و انتشار کتابها دراینحصار چند ناشر و کتابفروش بود که بی‌توجه به‌اصالت کارو لزوم روشن‌کردن گوشه‌های کم‌سوی تاریخو شعر و ادب ایران ـ و صرفا از دیده مادی و عواید حاصله «به چاپ ـ یا تجدید چاپ ـ آثار چهره های سرشناس می‌پرداختند «و در حقیقت «قیم آثار بزرگانی چون فردوسی و حافظ و سعدی ... شده‌بودند. با این توضیح که‌ازاین راه عایدات و منافع سرشاری هم عایدشان شده‌است.

وقتی آدم برای اثبات زنده بودن باید درروزنامه ها آگهی کند!

شباهت‌های اسمی، اغلب ماجراهای جالبی می‌آفریند که گاه خنده دارو زمانی باعث دردسر وگرفتاری است.

موقعی که مرحوم جنال امامی سفیرکبیر ایران در روم بود، جوانی بهمین نام‌و شهرت خودکشی کرده بودوپیداست که تیتر روزنامه ها دراین زمینه، مدتی دوستان «جمال» سفیر کبیررا نگران کرده بود.

چندی پیش ماموران مهرآباد ازخروج یك‌مرد معتبر به خارج‌از کشور ممانعت کرده بودند. بعدا معلوم‌شد این‌بنده خدا، هم اسمو رسم‌آدمی است که‌از دست طلبکارها ممنوع‌الخروج است.

چندشب پیش، خبردرگذشت و برگزاری مجلس ترحیم مرحوم «اسماعیل مهرتاش» درروزنامه ها موجب نگرانی دوستان و شاگردان استاد اسماعیل مهرتاش هنرمند معروف و بانی جامعه باربد گردیدوحتی دوستان استاد درخارج از کشور نیز برای بازماندگانش تلگراف تسلیت فرستادند. و سرانجام خانواده مهرتاش برای رفع‌نگرانی دوستان و شاگردان استاد در شهرستان ها وخارج‌از کشور، مجبور شدند خبرسلامت وزنده بودن استاد رادر روزنامه ها آگهی کنند.

جالب این‌که استادمهرتاش، برای حفظ سلامت‌خودچند ماهی است که به‌جمع خام‌خواران پیوسته است، استادآواز ایران که شاگردان بنامی چون‌خانم مرضیه، عبدالوهاب شهیدی، شجریان، وفائی و منتشری راتعلیم‌آواز داده‌است، همچنان بکار تدریس آواز سرگرم استو می‌توان امیدوار بود که کلاس چهل‌نفری آواز استاد، پشتوانه اطمینان‌بخشی برای آواز اصیل ایرانی خواهدبود. کار دیگراستادمهرتاش تهیه یك‌برنامه جالب و دیدنی دوساعته برای شب‌عید است که پیش‌از تحویل سال‌نو از تلویزیون پخش‌خواهدشد.

سخنرانی شعاع‌الدین شفا بزبان نروژی

یکی از همراهان وزیر خارجه نروژ که اکنون در ایران است در مورد شعاع‌الدین شفا و یادگیری زبان نروژی وی مطلب جالبی عنوان کرد. این‌مقام گفت: شفا در اسلو درسر میز شامی که بافتخار مسافرت وزیر خارجه نروژ به ایران در محل اقامت‌خود ترتیب داده بود بلند شد و بدون مراجعه به هیچگونه یادداشت و نوشته مدتی‌به زبان نروژی درباره روابط میان دو کشور صحبت کرد و اطلاعات بسیار مفیدی راجع به ایران دراختیار ما گذاشت. وی اضافه کرد: برای ما که میدانستیم سفیر ایران موقع ورود خود به نروژ یک کلمه زبان نروژی نمیدانست چنان باعث تعجب شد که باید بگوئیم تقریبا همه غافلگیر شدیم و مدتها درباره آن صحبت می‌کردیم. ما آنرا نشانه‌ای از علاقه دیپلمات های ایرانی به آشنائی بازبان و فرهنگ محل خدمت خود تلقی‌کردیم و این خود نشان‌دهنده سطح عالی دیپلماسی ایران است زیرا ما بخوبی واقف هستیم که زبان نروژی‌زبانی نیست که بعدا مورد استفاده چندانی قرار گیرد و فرا گرفتن آن علاقه و ذوق شخصی میخواهد. باید به مطلب دیپلمات نروژی اضافه شود که شعاع‌الدین شفاسفیر ایران در نروژ یکی از دیپلمات‌های ایرانی است‌که هرکجا خدمت‌کرده بلافاصله به آموختن زبان آن‌کشور پرداخته و بهمین مناسبت علاوه برچندین زبان‌اروپایی به زبان عربی هم صحبت‌می کند چنانچه نطق‌های خداحافظی خود را در ماموریت‌پیشین درقطر بدون مراجعه به یادداشت بزبان عربی ایراد کرد و این موضوع در همان موقعیدر محافل سیاسی آن کشورنیز اثر نیکوئی بجای گذاشت.

سیگار وینستون ۴ خط گران فروخته میشود!

سیگار وینستون، بخصوص سیگار هائی که به چهار خط معروف است‌درپایتخت و دیگرشهرستان های کشور گرانتر از نرخ‌رسمی فروخته میشود.

اکثر خوار بار فروشان و دیگرواحد های صنفی‌که جواز کسب دارند و اگر گرانفروشی کنند از طرف مراجع قانونی مربوط تحت تعقیب قرار میگیرند بالاجبار فقط سیگار وینستون سه خط بمشتریان خود عرضه میکنند و بهمین سبب کلیه فروشندگان سیار و جعبه‌آئینه‌داران کنار خیابان ها که اتاقهای اصناف و کمیته‌های مبارزه باگران فروشی‌برآنها نظارت‌ندارند سیگار وینستون چهار خطط راگرانتر از نرخ رسمی خریداری و نیز گرانتر عرضه میکنند.

چندتن از فروشندگان مورد سئوال خبرنگار ما در پاسخ این سئوال‌که چرا سیگار وینستون سه خط میفروشند و از فروش سیگار چهارخط خودداری میکنند گفتند: مابرای خرید سیگار وینستون چهار خط بایستی مبلغی بیشتر از نرخ رسمی پرداخت کنیم و در حقیقت این‌نوع سیگار را بانرخ رسمی در اختیار قرارنمی دهند و مامجبوریم یا ازعرضه‌آن خودداری کنیم و یا گرانتر بخریم و گرانتر بفروشیم.

گزارش خبرنگار ما حاکیست: هم اکنون نرخ سیگار وینستون چهارخط و سه خط در مغازه های‌پایتخت بین ۴۱ تا ۴۵ ریال متفاوت است و فروشندگان کنار خیابان ها سیگار وینستون را از هربسته ۴۵ ریال کمتر عرضه نمی‌کنند. درصورتی که نرخ رسمی سیگار وینستون سه خط و چهار خط برای فروشنده ۳۹ ریال‌و برای مصرف کننده ۴۰ ریال تعیین شده است.

نرخ‌سیگار وینستون درعمده‌فروشی ها «شعب پخش» هرکارتن «محتوی ده بسته سیگار» ۳۹۶ ریال ۶۰ ریال گرانتر از نرخ‌رسمی «به‌فروشندگان عرضه میشود و همین شش ریال باعث شده است که هر بسته سیگار تا ۵ ریال گرانتر از نرخ رسمی بفروش برسد.

نحوه جدید پرداخت مستمری به ۱۲۰ هزار کارمند و کارگر بخش خصوصی

نحوه پرداخت مستمری از سوی صندوق تامین اجتماعی به مستمری بگیران سراسر کشور تغییر کرد و از ابتدای سال آینده متجاوز از ۱۲۰ هزار نفر از مستمری‌بگیران (بازنشستگان، ازکار افتادگان وبازماندگان) می توانند مستمری خودرا از نزدیکترین بانك‌محل‌سکونتشان دریافت کنند.

امروز یك مقام آگاه در سازمان تامین اجتماعی دراین زمینه به خبرنگار ما گفت: بمنظور تامین‌رفاه هرچه بیشتر مستمری بگیران، صندوق‌تامین اجتماعی اخیرا در نظر گرفته است، که مستمری بگیران‌از اول فروردین ماه سال آینده بتوانند مستمری خودرا از بانکهای سراسر کشوردریافت کنند.

این مقام افزود: تاکنون مستمری بگیران فقط‌میتوانستند برای دریافت مستمری خود به واحد های تامین اجتماعی و شعب بانك رفاه کارگران مراجعه کنند ولی با اجرای‌این طرح از سال آینده مستمری‌بگیران قادرخواهندبود مستمری خودرا از نزدیکترین بانك‌محل سکونتشان دریافت کنند.

وی اضافه کرد: لازم است مستمری بگیران صندوق‌تامین اجتماعی برای تعیین بانك‌مورد نظر خود هرچه زودتربه‌نزدیك‌ترین واحد های‌تامین اجتماعی محل سکونت خود مراجعه و فرم مخصوص را دریافت وپس از تکمیل آنرا به شعب بانك مربوطه ارائه دهند تا قاخیری در پرداخت مستمری آنان رخ ندهد.

برای خرید آپارتمان
شرح در صفحه ۷

کاروان حج تیمری
عمره نوروزی
بدین‌وسیله از زائران محترم عمره نوروزی‌که قبلادر دفتر کاروان «حج‌تیمری» نامنویسی نموده‌اند تقاضا میشود جهت عقدقرارداد بدفتر کاروان حضور بهمرسانند.
خیابان ری کوچه آبشار جنب بانك‌صادرات تلفن دفتر ۳۶۱۳۳۴ منزل ۳۵۱۵۶۷

نرسی ـ فایبرگلاس
انواع مبلمان ـ میز و صندلی مخصوص سلف سرویسها، سالن های سینما واستادیوم ها
خیابان آریامهر ـ پلاك ۱۳۷ تلفن ۶۵۳۳۱۵ و ۶۵۳۶۷۷

جرثقیل ساخت آمریکا
تناژ مختلف و شرایط مناسب. فروش کارگاهی ـ بیابانی ـ پشت کامیونی ـ بازوئی
تلفن: ۷۵۰۹۴۹

جوشکاری های شما همانقدر خوب هستند که تجهیزات جوشکاری شما

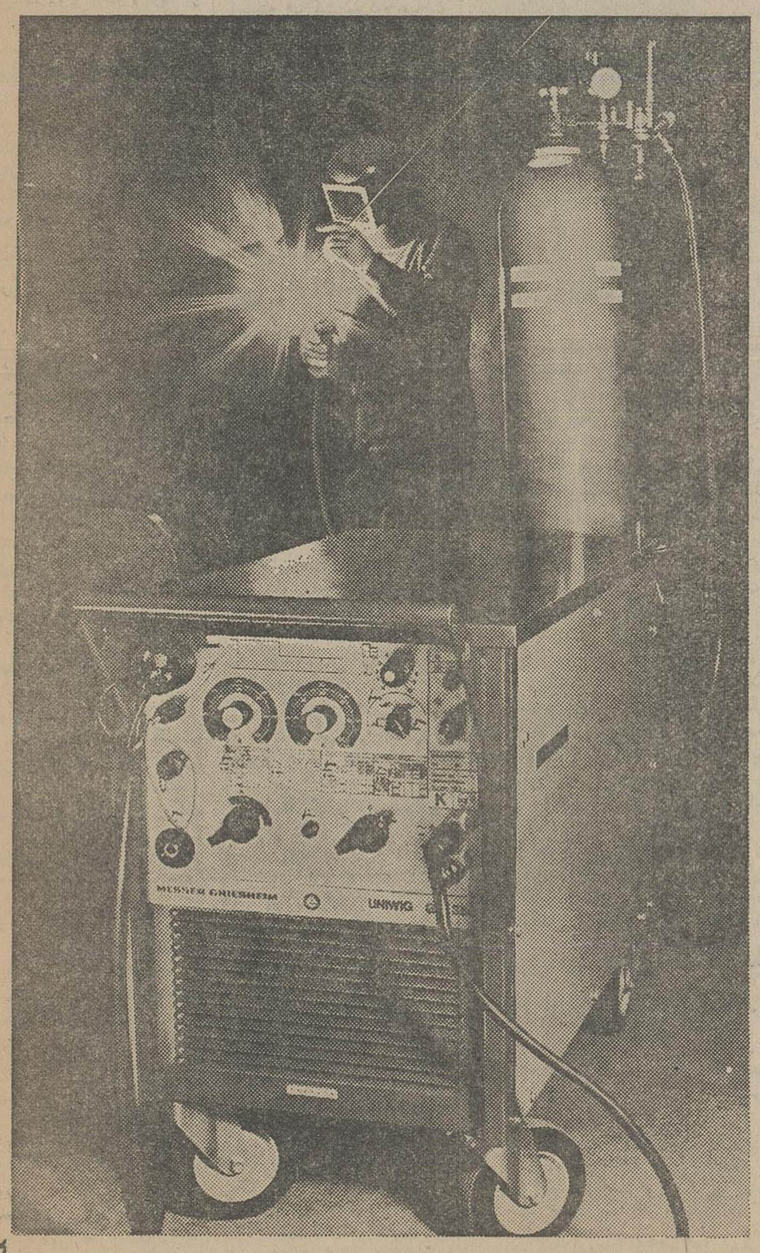

کیفیت خوب یک درزجوش فقط از دقت به هنگام جوشکاری‌منتج نمیگردد، بلکه بمیزان زیادی ازمرغوبیت تجهیزات جوشکاری‌واین اطمینان که‌ازتجهیزات عالی وراهنمائی متخصصین برخوردار شوید را هوخست بشما میدهد،

زیرا مسرگریس‌هایم که‌به‌هوخست بستگی دارد یگی‌از پیشگامان‌صنعت جوشکاری میباشد.

مسرگریس‌هایم موفق شده‌است درآغازقرن حاضر برای اولین‌بارپولاد رابطریقه‌برش کاربیدی (اکسیژن‌واستیلن) ازهم‌جدا کند.

امروز مسرگریس‌هایم یکی‌از پیشگامان‌در امرتکنیک‌جوش وبرش‌میباشد.

حتی درتمام زمینه‌های: جوش وبرش کار بیدی، جوش‌برق، تجهیزات درامر گاز رسانی، صنعت پلاسماواشعه‌لیزر.

تکنیک جوشکاری‌یکی‌اززمینه‌هائی است که برای توسعه و تکامل آن‌درهوخست بطور جدی وعمقی‌پژوهش‌میشود.

دراین زمینه هیچکس نمیتواند بهتر از مسرگریس‌هایم برای‌بالابردن‌توان‌تولید بشما کمک کند. اجازه دهید متخصصین ما شمارا راهنمائی‌کنند.

هوخست بآینده می‌اندیشد

شرکت سهامی خاص ایران‌هوخست
تهران ـ خیابان امیرآبادشمالی، روبروی پارک‌فرح تلفن: ۶۱۰۱

هوخست

آگهی مزایده

بانك توسعه کشاورزی ایران مقداری لوازم اداری مستعمل و اسقاط رااز طریق مزایده بفروش‌می رساند. داوطلبان خریدمیتوانندبرای بازدید از وسائل مزبور همه روزه‌از ساعت ۸الی ۱۴ بعدازظهر روز های هفته به استثنای ایام تعطیل (پنجشنبه و جمعه و سایر تعطیلات رسمی) به اداره خدمات عمومی بانك واقع در بزرگراه فرحزاد ـ نبش خیابان ولیعهد شماره ۱۲۹ مراجعه نمایند.

شرکت کنندگان در مزایده باید معادل پنج‌درصد مبلغ پیشنهادی‌خود رابه حساب جاری شماره ۵ بانك توسعه کشاورزی ایران نزد بانك ملی ایران شعبه‌دیباواریز نموده وفیش مربوطه راهمراه باپیشنهادخود حداکثر تا پایان وقت اداری روزیك شنبه ۲۵۳۶ر۱۱ر۳۰ به دبیرخانه بانك تسلیم ورسید دریافت‌دارند.

به پیشنهادات مشروط، بدون سپرده و یا پیشنهاداتی‌که بعد از موعد مقرر به‌بانك برسد ترتیب‌اثر داده نخواهد شد.

پاکات محتوی پیشنهادات ساعت ۹ صبح روز دوشنبه ۲۵۳۶ر۱۲ر۱ باحضور پیشنهاد دهندگان و یا نماینده مجاز آنها باز وقرائت‌خواهد شد.

بانك درردیك یاکلیه پیشنهادات مختار خواهد بود.

م الف ۲۶۰۵۷ ۱ـ۲

بانك توسعه کشاورزی ایران

مذاکرات ایران و عراق برای تعیین هزینه جدید سفر به عتبات

بررسی برای تعیین میزان افزایش هزینه سفر عتبات عالیات از امروز شروع شد . در چهارچوب این بررسی ،هیئتی از سازمان اوقاف به عراق می رود تا برای تعیین هزینه جدید سفر به عتبات عالیات با این دولت مذاکره کند .

در حال حاضر میزان هزینه هائی که برای سفر به عتبات عالیات در نظرگرفته شده است معادل چهار هزار و ۶۰۱ تومان و ۸ ریال است که دولت عراق باتوجه به امکانات جدید رفاهی که در هتل های تازه خود بوجود آورده است میخواهد این هزینه را مقداری افزایش دهد .

از امروز همچنین ثبت نام زائران عتبات عالیات شروع شد و تا روز ۲۷ بهمن ماه جاری متقاضیان فرصت دارند که تقاضاهای خود را با پست سفارشی به آدرس های تعیین شده ارسال دارند .

در سال آینده در برنامه زیارت عتبات عالیات تغییری داده نشده است و زائران جمعا مدت هفت روز از اماکن مقدس شهر های کربلا ، نجف و کاظمین زیارت میکنند .

زائران دو روز اول حرم های مطهر حضرت سیدالشهدا (ع) و حضرت ابو الفضل (ع) را زیارت میکنند ، سپس در سومین روز اقامت زائران ضمن زیارت مجدد از حرم های مطهر حضرت سیدالشهدا (ع) و حضرت ابو الفضل (ع) از آمازاده عون فرزند حضرت زینب علیهاسلام درفاصله ۲۰۰ کیلومتری شهر کربلا و نیز از مزار های طفلان مسلم درفاصله ۱۰ کیلومتری آمازاده عون زیارت میکنند .

زائران در سومین روز همچنین از مزار حربن یزید ریاحی و محل خیمه گاه زیارت می کنند .

در سومین روز نیز زائران ضمن زیارت مجدد از حرم های حضرت سیدالشهدا (ع) و حضرت ابو الفضل (ع) از حرم مطهر حضرت امیرالمومنین (ع) سپس به کوفه رفته و در کوفه پس از انجام مراسم در مساجد سهله و کوفه از مقام های مسلمبن مقل و مختار و هانی بن عروه زیارت میکنند و سپس از خانه حضرت امیرالمومنین (ع) دیدار میکنند .

پنجمین روز اقامت زائران عتبات عالیات اختصاص به زیارت از حرم های مطهر حضرت امام علی النقی (ع)، امام حسن عسگری (ع) و نرجس خاتون و حلیمه خاتون و انجام مراسم در سرداب حضرت امام زمان (ع) دارد.

برنامه روز ششم زیارت از آمازاده سید محمد و زیارت از حرم های مطهر حضرت امام موسی کاظم (ع) و حضرت امام محمد تقی (ع) است .

در روز هفتم نیز زائران ضمن بازدید از ایوان مدائن و زیارت سلمان فارسی در اطراف بغداد آماده مراجعت به ایران میشوند .

سر سپردگان خاندان نبوت در مشهد به سوگ نشستند

مشهد ـ خبرنگار اطلاعات

دیروز بمناسبت شهادت هشتمین پیشوای شیعیان جهان ، حضرت علی بن موسی الرضا (ع) ، شهر مشهد جلوه ای ملکوتی بخود گرفت و هزاران هزار زائر از گوشه و کنار ایران بمشهد آمده حرم مطهر را زیارت کردند.

خیابانهای اطراف حرم را سیلی از جمعیت فرا گرفته بود و هیات های مزاداری دیروز به سینه زنی و زنجیر زنی پرداختند و صحن مطهر، شاهد پرشکوهترین مراسم مزاداری و سوگواری بود.

همچنین در مساجد و تکایا و نیز منازل علما و روحانیون مجلس سوگواری تشکیل شد و سرسپردگان خاندان نبوت، دیروز را در فضایی لبریز از اندوه به سوگ نشستند.

زد و خورد دانشجویان ایرانی و پلیس امریکا

اوکلاهماسیتی ـ خبرگزاری فرانسه ـ تظاهرات روز چهارشنبه دانشجویان ایرانی در دانشگاه «اوکلاهماسیتی» پیک پیکار منظم بانیروهای انتظامی تبدیل شد. در این زد و خورد یکی ازماموران پلیس زخمی شد و هشت نفر دانشجویان ایرانی بازداشت گردیدند .

سیصد نفر از دانشجویان کافه تریای دانشگاه را اشغال کرده و می خواستند سازمان دانشجویان ایرانی به عنوان انجمن دانشجویان خارجی برسمیت شناخته شود . اما مقامهای دانشگاه ازنیرو های انتظامی درخواست کردند که دانشجویان را از کافه تریا اخراج کنند وبا ورود ماموران پلیس کار بزدو خورد کشید .

یك زن و مرد بخاطر مسئله گرسنگی خود را آتش زدند

برلین ـ آسوشیتدپرس ـ روز گذشته یک زن و مرد جوان بعنوان اعتراض به مسئله گرسنگی در جهان خود را آتش زدند .

بنابه گزارش پلیس این دو نفر در یکی از ساعات شلوغ بعد از ظهر مقابل یک کلیسای مدرن در برلین با ریختن بنزین خود را به آتش کشیدند .

در نوشته ای که از این دو قربانی گرسنگی در جهان بدست آمد اشاره شده است: ما از وضع جهان و رنجی که هزاران انسان گرسنه هر روز متحمل می شوند به تنگ آمده بودیم، لذا تصمیم گرفتیم خود را بکشیم.

کارگران از کار افتاده می توانند قبل از موعد بازنشسته شوند

ازطرف نمایندگان کارگران و مسئولان سندیکاهای اتحادیه های کارگری سازمان کارگران ایران پیشنهادهای متعددی برای اصلاح قانون تامین اجتماعی فرستاده شد که در جلسه ای در سازمان کارگران ایران مورد مطالعه و بررسی قرار گرفت .

در این جلسه همچنین طرح ماده واحده بازنشستگی قبل از موعد کارگران واحد های تولیدی و صنعتی نیز مورد بحث و بررسی قرار گرفت. این طرح پس از بررسی کامل و تائید هیئت وزیران برای تصویب به مجلسین تقدیم خواهد شد و پس از تصویب آن ، کلیه کارگرانی که چند سال تا مدت بازنشستگی فاصله دارند و قدرت کافی برای انجام کار از آنها سلب شده است می توانند طبق شرایط و ضوابطی که در این طرح قید شده است خود را بازنشسته کنند .

گزارش خبرنگار ما حاکیست ۷ مامقل کمیسیونی مرکب از نمایندگان وزارت کار و امور کارگران ایران و اتاق صنایع و معادن ایران تشکیل شد و پس از بررسی قرار شد ماده واحده بازنشستگی قبل از موعد کارگران تقدیم مجلس شود ولی این ماده و احده تاکنون به مجلسین تقدیم نشده است و مجددا مورد بررسی و مطالعه قرار گرفته است.

هوای ایران و جهان

ایران :

تهران: نیمه ابری و عیرالوده در شب ابری احتمالا با رگبار حداکثر درجه حرارت تهران ۹ و حداقل صفر .

سایر نقاط کشور : سواحل دریای خزر نیمه ابری تا ابری در بعضی نقاط بارندگی ملایم ، استانهای آذربایجان و غرب کشور نیمه ابری در بعضی نقاط مه آلود ، استانهای سیستان بلوچستان ، خوزستان ، فارس ، لرستان و سواحل خلیج فارس نیمه ابری تا ابری پارگبار ورعد و برق، جنوب استان خراسان و نواحی مرکزی نیمه ابری احتمالا بارگبار، سایر نقاط کشور نیمه ابری.

جهان :

لندن ابری گاهی با ریزش برف ، پاریس نیمه ابری ، بروکسل ابری با ریزش برف، فرانکفورت ابری با ریزش برف ، رم نیمه ابری ، وین ابری باریزش برف ، آتن ابری پارگبار ، استانبول ابری بارانی ، بغداد نیمه ابری ، بیروت ابری بارگبار، دهلی قسمتی ابری ، کامل ابری باریزش برف.

خبرهای کوتاه

معاون وزارت اطلاعات عربستان سعودی در تهران

صبح امروز دکتر عبدالعزیز محی الدین خوجه معاون وزارت اطلاعات عربستان سعودی و صفدرعلی قریشی دبیر کل خبرگزاری اسلامی وارد تهران شدند و در فرودگاه ازطرف آقای فتح اله سعادت معاون پارلمانی و بین المللی وزارت اطلاعات و جهانگردی مورد استقبال قرار گرفتند.

معاون وزارت اطلاعات عربستان سعودی و دبیرکل خبرگزاری اسلامی طی دو روز اقامت خود در ایران دو جلسه با معاون وزارت اطلاعات و جهانگردی ایران و جلساتی با مسئولان خبرگزاری پارس خواهند داشت و درباره توسعه روابط خبری و اطلاعاتی و خبرگزاری اسلامی مذاکراتی بعمل خواهند آورد و بودجه سال آینده این خبرگزاری را تصویب خواهند نمود .

ایستگاه ماهواره مخابراتی

شرکت مخابرات ایران اعلام کرد ایستگاه ماهواره ملی مخابراتی که برای گسترش شبکه های تلفنی و تلویزیونی به نقاط دور افتاده کشور در اختیار ایران قرار میگیرد در شاهدشت کرج نصب خواهد شد

بازرسان عالی هیات مدیره بنیاد ارشام

در خبر مربوط به اعضای هیات مدیره بنیاد آرشام که درشماره گذشته چاپ شد نام یکی از اعضای هیات مدیره بنیاد اشتباه منعکس شده بود که صحیح آن آقای احمد رفیعی است . ضمنا بازرسان عالی هیات مدیره بنیاد ارشام آقایان فضل اله معتمدی و اکبر برخوردار تعیین شده اند .

نشان لیاقت

پرزیدنت و امر شل رئیس جمهوری فدرال آلمان صلیب بزرگ لیاقت از ردیف نشانهای لیاقت جمهوری فدرال آلمان را بمناسبت خدمات سرهنگ ستاد احمد طیرانی فر (وابسته نظامی ایران دربن) در تحکیم هر چه بیشتر مناسبات ایران و آلمان فدرال به وی اعطاء کرده است .

سخنرانی در ژاندارمری

در ژاندارمری کشور پیرامون «بسوی تمدن بزرگ» توسط عزت اله همایونفر سخنرانی مبسوطی ایراد شد . این سخنرانی با حضور فرمانده ژاندارمری ، امرا و جمعی از افسران ژاندارمری روز دوشنبه انجام گرفت .

وزیر دادگستری در کانون اصلاح تربیت ایران

ساعت ده صبح امروز غلامرضا کیانپور وزیر دادگستری باتفاق چندتن از مقامات این وزارتخانه از کانون اصلاح تربیت ایران دیدن کردند .

در این بازدید رئیس دیوانعالی کشور ، دادستان کل ، معاونان روسای کل محاکم ، دادستانها و چند تن از میران کل همراه وزیر بودند.

سمینار لژیون خدمتگزاران بشر

سمینار خدمات صاطفی و بهداشت و درمان لژیون خدمتگزاران بشر، دیروز در اهواز تشکیل شد . در این سمینار که با شرکت دکتر کورش لاشایی دبیر کل لژیون خدمتگزاران بشرو گروهی از متخصصان و جامعه شناسان و پزشکان داوطلب و نمایندگان امتانهای لژیون برگزار شد، ریشه های پیدایی خدمات داوطلبانه و خدشه دار شدن آن در برخورد با تکنولوژی و همچنین شیوه های تازه و موثری برای گسترش خدمات داوطلبانه ، طرح و مورد بررسی قرار گرفت سمینار دو روزه لژیون خدمتگزاران بشر ، بعد از ظهر امروز پایان یافت

مدیر عامل جدید مترو

مدیر عامل سازمان راه آهن شهری تهران و حومه (مترو) تغییر کرد و مهندس پرویز ماجدی بسمت مدیر عامل جدید این سازمان منصوب شد .

مدیر عامل قازه که قبلا در بخش خصوصی کار میکرده است تحصیلات خود را در فرانسه به پایان رسانیده است.

معاون صندوق عمران

بنابه پیشنهاد صندوق عمران مراتع، میرشمس الدین محسنین بسمت معاون فنی و اجرائی صندوق تعیین شد وی قبلا بمدت پنجسال معاونت سازمان ترویج کشاورزی را بعهده داشت.

شرکت در سمینار

بدعوت دولت ژاپن و موافقت وزیر دادگستری آقای غلامعلی وحدتی رئیس اداره فنی وزارت دادگستری برای شرکت در سمینار پیشگیری و نظارت درجرائم اقتصادی و اجتماعی به کشور ژاپن عزیمت کرد

بین بندر بوشهر و بندر لنگه، شاهراه ۶۰۰ کیلومتری ایجاد میشود

بندربوشهر ـ خبرنگار اطلاعات :

بین بندربوشهر وبندرلنگه یك شاهراه بزرك ساحلی بطول ۶۰۰ کیلومتر و عرض ۱۱ متر احداث میشود .

اعتبار احداث این راه که از محل «برج مقام» (دروازه بندربوشهر) آغاز میشود وبه دروازه بندرلنگه خاتمه می یابد در برنامه عمرانی ششم منظور شده است این شاهراه که قسما از کناره های خلیج فارس میگذرد ، علاوه براینکه قسمتی از بنادر مهم خلیج فارس از قبیل «داوار» ، «دیر» ، «کنگان» ، «دیلم» ، «طاهری» و «چارك» را بهم متصل می کند ، از روستاها و قصبات کوناکونی نیز عبور میکند و این مناطق راهبرای نخستین بار بهم پیوند میدهد. شاهراه مذکور همچنین علاوه براهمیت توریستی ، از یك موقعیت ویژه بازرگانی نیز برخوردار خواهد بود ، چرا که بازرگانان و صاحبان کالاهای تجاری میتوانند با استفاده از این راه، کالاهای خودرا از بندری به بندر دیگر حمل کنند . درادامه اجرای این طرح دو منطقه تنگستان و دشتستان که از لحاظ ارتباطی حائز اهمیت بسزائی هستند بهم مربط میشوند ، با ایجاد این راه از حجم ترافیك راه بندر بوشهر ـ برازجان نیز کاسته خواهد شد . هر طول برنامه ششم عمرانی یك پل با اعتباری حدود ۲۵ میلیون تومان برروی رودخانه شمالی بخش «سعدآباد» احداث میشود ، با ایجاد این پل، بخش سعدآباد که در یکصد کیلو متری شمال شرقی بندر بوشهر قرارداد و ماقند جزیره ای بین دو رودخانه محصور است به خشکی راه مییابد ، راه بین بندر کناوه و بندر دیلم نیز آسفالت میشود .

شهردار شیراز با نمایندگان شهر نیز اختلاف پیدا کرد

شیراز ـ خبرنگار اطلاعات

درپی حمله شهردار شیراز به دکتر نصر اصفهانی وزیر کشور در مورد نقض لایحه دریافت عوارض از صرافی درجه یک شیراز بحث برسر عوارض بیمه نامه ها درانجمن شهر منجر به برخورد لفظی شدید بین شهردار و نماینده انجمن شهر شیراز شد.

در آغاز جلسه دیشب انجمن شهر سیدمهدی ابطحی شهردار شیراز لایحه دریافت ده درصد عوارض بیمه را ارائه کرد و در دفاع ازآن گفت :

قبلا مصوبه ای از انجمن شهر گذشته است که از هر بیمه نامه ۱۵۰ تومان عوارض گرفته شود. این عوارض منصفانه نیست چون کسی که صد تومان حق بیمه اش می باشد چگونه ۱۵۰ تومان باید عوارض بدهد.

من پیشنهاد می کنم از هر بیمه نامه ده درصد مبلغ بیمه گرفته شود تا اجحافی صورت نگیرد.

غلامی یکی از اعضای انجمن در مخالفت با این پیشنهاد گفت اینکار صحیح نیست. کارخانه دارهایی که بیشتر اجناس خود را از خارج وارد می کنند و در اینجا بیمه می کنند با این عوارض باید مبالغ هنگفتی بپردازند.

نظر شخصی من دراین مورد مطرح نیست و فقط نفع همگان را درنظر دارم.

شهردار شیراز در پاسخ نماینده انجمن شهر اظهار داشت :

ـ من نیز فقط نظر شخصی ام را مطرح کرده ام و اگر غیر از این بود با پیشنهادم مخالفت نمی کردید.

بحث شهردار و نماینده انجمن شهر باعث تشنج جلسه شد بطوریکه رئیس انجمن ختم جلسه را اعلام کرد.

بادبرسر درختان شیراز شکوفه ریخت

شیراز ـ خبرنگار اطلاعات

امسال در شیراز ، بهار یک ماه و نیم زودتر فرا رسید و اکنون با آنکه در ماه بهمن هستیم ، باغهای شیراز غرق در شکوفه های رنگارنگ است .

با توجه به گرمی هوا در ۱۰ روز اخر ، شیراز چهره یک شهر بهاری را بخود گرفته است و طی چند روز گذشته درختان شیراز خصوصا درخت بادام ، فرشی از شکوفه بر گستره باغها پهن کرده اند.

هم اکنون اکثر باغهای شیراز خصوصا باغ ارم ، پر از شکوفه است .

دکتر صورتگر ، شاعر شیرازی دراین زمینه سروده است :

نازم هوای فارس
که از اعتدال آن
بادام بن شکوفه
مه بهمن آورد

فرماندار تازه بروجرد

بروجرد ـ خبرنگار اطلاعات :

محمدعلی شیخ الاسلامی که بسمت فرماندار بروجرد منصوب شده است ، از دیروز ، کار خود را در بستجدید، آغاز کرد .

وی قبلا نیز مدت ۳ سال فرماندار بروجرد بود .

عربستان اعزام نیرو به سومالی را تکذیب کرد

بغداد ـ خبرگزاری پارس (پانا) ـ سخنگوی دولت عربستان سعودی خبر خبرگزاری رویتر را که عربستان سعودی بسومالی نیرو فرستاده است رسما تکذیب کرد وی گفت اخبار مغرضانه این نوع از جانب خبرگزاری رویتر بمنظور برانگیختن افکار عمومی جهان علیه سیاست سالمت آمیز عربستان سعودی است.

پرداخت پاداش بافراد متفرقه در حزب ممنوع شد

بودجه حزب رستاخیز ملت ایران در سال آینده درجهت برنامه های صرفه جوئی دولت بیش از ۳۰ درصد کاهش یافته است .

علی فرشچی معاون نخست وزیر ،سرپرست سازمان اوقاف و خزانه دار کل حزب رستاخیز در گفتگوئی مطبوعاتی درمورد بودجه حزب در سال آینده گفت : در بودجه امسال حزب برخی از هزینه های غیر ضروری مانند استخدام، خرید لوازم و وسایل غیرضروری و پرداخت پاداش به افراد متفرقه حذف گردیده است .

فرشچی اضافه کرد: بودجه امسال حزب در جهت برنامه های صرفه جوئی بیش از ۳۰ درصد کاهش یافته و از ۳۶۵ میلیون تومان به ۲۰۳ میلیون و ۶۰۰ هزار تومان تقلیل یافته است .

همچنین خرید ساختمان های جدید ویا اجاره آنها برای حزب در شهرستان ها کاهش خواهد یافت .

فرشچی افزود : ساختمان بزرگ حزب در خیابان آریامهر که متاسفانه عملیات ساختمانی آن چند ماهی راکه مانده بود باتشکیل یک کمیسیون ساختمان در حزب مجددا شروع شده است و این ساختمان حداکثر تا اوایل نیمه دوم سال آینده آماده بهره برداری میشود

دختر ۳ ساله ای را ربودند و پس از تجاوز کشتند

اصفهان ـ خبرنگار اطلاعات

بازپرس شعبه اول دادسرای اصفهان، در چند روز گذشته والدین ، بستگان و آشنایان «ربابه» را مورد بازجوئی قرار داد . در این بازجوئی ها معلوم گردید که « ربابه صادقی » دختر سیزده ساله ای که پیش پدر خود قالی بافی می کرد، چند روز قبل، ساعت هشت صبح برای رساندن بچه خردسال یکی از اقوام خود به مدرسه «بختیار» که در نزدیکی منزل آنها قرار داشت از منزل خارج شده است. «ربابه» پس از رساندن کودک به مدرسه، قرار بود به خانه خاله خود که در یک کیلومتری خانه شان قرار داشت برود و خاله خود را به خانه خودشان دعوت کند ـ اما «ربابه» به خانه خاله خود نرسیده و بین راه توسط قاتل یا قاتلین ربوده شده است .

تحقیقات بازپرس دادسرای اصفهان تاکنون به نتیجه نرسیده و هیچ رد پائی از قاتل یا قاتلین بدست نیامده است. ماموران ژاندارمری خوراسگان با توجه به علایم و آثاری که در دست است برای شناسائی و دستگیری قاتل یا قاتلین «ربابه» تحقیقات وسیعی آغاز کرده اند.

اورا خفه نموده اند .

با پیدا شدن دوگوشی که پر چند کبوتر به آن ها چسبیده بود این احتمال وجود دارد که قاتل یا قاتلین «ربابه» را در محل دیگری کشته و جسد اورا باین مکان آورده باشند .

«حسینیان» بازپرس شعبه اول دادسرای اصفهان، در چند روز گذشته والدین ، بستگان و آشنایان «ربابه» را مورد بازجوئی قرار داد . در این بازجوئی ها معلوم گردید که « ربابه صادقی » دختر سیزده ساله ای که پیش پدر خود قالی بافی می کرد، چند روز قبل، ساعت هشت صبح برای رساندن بچه خردسال یکی از اقوام خود به مدرسه «بختیار» که در نزدیکی منزل آنها قرار داشت از منزل خارج شده است. «ربابه» پس از رساندن کودک به مدرسه، قرار بود به خانه خاله خود که در یک کیلومتری خانه شان قرار داشت برود و خاله خود را به خانه خودشان دعوت کند ـ اما «ربابه» به خانه خاله خود نرسیده و بین راه توسط قاتل یا قاتلین ربوده شده است .

تحقیقات بازپرس دادسرای اصفهان تاکنون به نتیجه نرسیده و هیچ رد پائی از قاتل یا قاتلین بدست نیامده است. ماموران ژاندارمری خوراسگان با توجه به علایم و آثاری که در دست است برای شناسائی و دستگیری قاتل یا قاتلین «ربابه» تحقیقات وسیعی آغاز کرده اند.

بازپرس برای شناسائی دختری که زیر پل بقتل رسید کمك خواست

تبریز ـ خبرنگار اطلاعات :

بازپرس شعبه دوم دادسرای اهر با انتشار عکسهایی از جسد دختر زیبایی که جسد او زیر پل دروازه ورودی اهر پیدا شد ، برای شناسایی مقتول از مردم کمك خواست . دیری پیدا شدن جسد این دختر زیبا و شیك پوش ، در زیر پل ورودی شهرستان اهر تلاش گسترده ماموران انتظامی و قضایی برای دستگیری قاتل یا قاتلین آغاز شد .

رئیس بهداری اهر که کار های مربوط به پزشکی قانونی این شهرستان را انجام میدهد پس از کالبد شکافی اعلام کرد که قاتل یا قاتلین پس از تجاوز به این دختر، او را احتمالا با دست خفه کرده و بعد با چادر نمازی که متعلق به خود مقتول بود ، جسد او را پیچیده وبه زیر پل انداخته اند.

احداث کارخانه ذوب فلزات

بزرگترین کارخانه ذوب فلز برای کارخانه تراکتور سازی ایران در تبریز را یك شرکت انگلیسی میسازد .

از این کارخانه که باهزینه حدود ۱۱٫۵ میلیون تومان بوسیله شرکت مذکور ساخته خواهد شد ظرف ۲ سال آینده بهره برداری خواهد شد. در این واحد که در نوع خود در آسیا بزرگترین کارخانه ذوب فلز است سالانه ۷۰ هزار تن وسائل قالب ریزی شده آهنی برای تراکتور های ساخت ایران ، تولید می شود .

سازمان انرژی اتمی به اصفهان منتقل میشود

مقدمات انتقال سازمان انرژی اتمی ایران به اصفهان فراهم شده وبزودی کارکنان سازمان مذکور به اصفهان منتقل خواهند شد.

سازمان انرژی اتمی ایران در تهران دارای یک مرکز ستادی خواهد بود که بکار های کلی خواهد پرداخت . تعداد کارکنان این مرکز ستادی محدود است.

انتقال سازمان انرژی اتمی ایران در اجرای سیاست دولت در زمینه عدم تمرکز صورت میگیرد .

باید توجه داشت که سازمان انرژی اتمی ایران، در اصفهان یک مرکز پژوهش و بررسی بزرگ در زمینه علوم اتمی با همکاری فرانسه بوجود خواهد آورد .

سازمان انرژی اتمی ایران برنامه ایجاد حدود ۲۵ راکتور اتمی تولید انرژی برق را در دست اجرادارد که تاکنون ۲ واحد ۹۰۰ مگاواتی آن از فرانسه و ۶ واحد ۱۲۰۰ مگاواتی آن از آلمان خریداری شده است. دو راکتور فرانسوی درسال های ۱۹۸۰ و ۱۹۸۱ و دو راکتور آلمانی نیز درسال های ۱۹۸۲ و ۱۹۸۳ بکار خواهد پرداخت .

نیروگاههای اتمی فرانسه که در حوالی بوشهر بکار میپردازد در حال حاضر برای بکار انداختن آن ۷۵۰۰ کارگر و تکنیسین و ۵ هزار کارگر ایرانی سرگرم فعالیت میباشند.

شهرداری دنبال مستاجر

بقیه از صفحه اول

دربست با کلیه تجهیزاتند . بنابراین اکنون شهرداری دربدر بدنبال ۹ هزار مستاجر می گردد ـ در حالی که تابحال تصور میشد تعداد مستاجران بیش از خانه های خالیست .

همین مقام افزود : آمار بدست آمده همچنین نشان می دهد که در حال حاضر ۶۰۰ دستگاه خانه و آپارتمان نیمه تمام که از جانب مالکان عملیات ساختمانی آنها متوقف مانده است نیز توسط ماموران شهرداری ها شناسایی شده که در آینده نزدیک در زمینه تکمیل و اجاره آنها به مردم فاقد مسکن اقدام خواهد شد .

خبرنگار ما همچنین گزارش می دهد که شناسایی خانه های خالی توسط ماموران شهرداری بمنظور یافتن خانه های خالی جدید در تهران همچنان ادامه دارد .

از سوئی ظرف یک ماه گذشته گروهی از مالکان خانه های استیجاری که ماه ها از اجاره دادن خانه خود به درخواست کنندگان اجتناب می کردند با نزدیک شدن ۲۸ بهمن و اتمام مهلت اجاره خانه ها سخت به تلاش افتاده اند.

پلاك اتومبیلها باید تمیز باشد

به تصمیم اداره راهنمائی ورانندگی تهران اتومبیل هائی که فاقد پلاك یا دارای پلاك ناخوانا و گل آلود باشند متوقف خواهند شد.

به عوامل انتظامی راهنمائی ورانندگی دستور داده شد تا از حرکت این نوع وسائط نقلیه که بعلت پاشیدن گل به پلاك آنها یا پاك شدن رنگ روی حروف مندرج در پلاك قابل خواندن نباشند اکیدا جلوگیری کنند.

اخیرا تعدادو سائط نقلیه ای که دارای پلاك ناخوانا هستند در سطح شهر افزایش یافته است ، یک علت این امر کهنه بودن پلاکها است بخصوص پلاکهای سری الف تا «د» که اغلب رنگ روی آنها پاك شده است

مقامات انتظامی راهنمائی معتقدند که در موقع بروز تصادف یا تخلف یادداشت کردن شماره این نوع اتومبیلها که احیانا بقصد ترك صحنه تصادف بحرکت خود سریعا ادامه میدهند بسیار مشکل و حتی در مواقعی غیرممکن است.

کنکور دانشگاهها ۲ مرحله ای شد

نحوه برگزاری آزمون همگانی (کنکور) تغییر کرد. براساس برنامه جدید گزینش دانشجو از داوطلبان ورود به دانشگاه ها و مدارس عالی در دومرحله آزمایش بعمل میاید که مرحله اول آزمایش عمومی و مرحله دوم ازمایش اختصاصی است در کنکور سال تحصیلی ۳۸ـ ۳۷ـ داوطلبان به ۶ گروه تقسیم شده اند که براساس رشته ای که قصد تحصیل در آن را دارند از آنها امتحان بعمل میاید.

سازمان سنجش آموزش کشور در باره نحوه برگزاری آزمون همگانی (کنکور) و برنامه گزینش دانشجو درسال تحصیلی ۳۸ـ۲۵۳۷ اطلاعیه ای باینشرح داده است:

گزینش دانشجو برای دانشگاه ها و موسسات آموزش عالی کشور در سال تحصیلی ۳۸ـ ۳۷ براساس امتحانات ورودی در ۶ گروه انجام میگیرد.

گروه های امتحانی عبارتند از:

۱ـ گروه علوم اجتماعی و اقتصاد.

۲ـ گروه علوم انسانی .

۳ـ گروه علوم تجربی .

۴ـ گروه علوم ریاضی و فنی.

۵ـ گروه زبانهای خارجی

۶ـ گروه رشته های هنری.

امتحانات ورودی هر گروه شامل آزمایش عمومی و آزمایش اختصاصی است .

آزمایش عمومی شامل : آزمون زبان فارسی ـ شناخت ایران و فرهنگ می ـ آزمون زبان خارجی ـ آزمون استدلال ریاضی و منطق خواهد بود.

آزمایش اختصاصی هرگروه شامل آزمونی است که برنیاز های رشته های تحصیلی آن گروه مبتنی باشد و مواد آزمایش اختصاصی هریک از گروه های شش گانه باینشرح است:

● گروه علوم اجتماعی و اقتصاد: علوم اجتماعی ،تاریخ وجغرافی و ریاضی به میزار مورد نیاز گروه.

● گروه علوم انسانی : ادبیات فارسی، عربی، فلسفه، ومنطق، تاریخ و جغرافی .

● گروه علوم تجربی . طبیعیات، فیزیک، شیمی ، ریاضی بمیزان مورد نیاز این گروه.

● گروه علوم ریاضی و فنی: ریاضیات فیزیک مکانیک و شیمی.

● گروه زبانهای خارجی زبان خارجی پیشرفته.

● گروه رشته های هنری استعداد هنری.

در اطلاعیه سازمان سنجش آموزش کشور درباره کیفیت وکمیت سئوال های امتحانی آمده است که سئوال های امتحان ورودی براساس مفاهیم برنامه ها و کتابهای درسی دوره متوسطه و بمنظور سنجش میزان فهم ودرک داوطلبان تهیه خواهد شد.

شاخه های انتخابی :

در هر گروه امتحانی یکیا چند شاخه بعنوان شاخه انتخابی پیش بینی شده که هر شاخه انتخابی شامل یکرسته تحصیلی است.

داوطلب پس از شرکت در گروه امتحانی مربوط و دریافت کارنامه، مجاز است با توجه به علاقه و آمادگی خود ورعایت شرایطی که دانشگاه ها و موسسات آموزش عالی تعیین کرده اند چند رشته تحصیلی را از یک شاخه برگزیند.

سازمان سنجش بداوطلبان یادآور شده است که برای اطلاع از تاریخ دقیق امتحانات ورودی گروه ها که درخرداد ماه برگزار خواهد شد و نحوه ثبت نام برای شرکت در امتحانات و ضوابط و شرایط انتخاب رشته های تحصیلی در هریک ازدانشگاه ها وموسسات آموزش عالی بدفتر راهنمای داوطلبان ورود به آموزش عالی و اطلاعیه های رسمی سازمان سنجش در رسانه های همگانی مراجعه کنند.

دفترچه راهنما

● دفترچه راهنمای داوطلبان ورود به آموزش عالی در اسفند ماه منتشر خواهد شد وهم اکنون سازمان سنجش آموزش کشور سرگرم تدوین این دفترچه است تا مقررات وضوابط انتخاب دانشجو در دانشگاهها و مدارس عالی را برای انتشار آماده کند.

● کمیته هماهنگی دانشگاه ها که بعنوان ناظر کار انتخاب دانشجو را در موسسات آموزش عالی تاپایان دنبال خواهد کرد در حال حاضر شرایط اختصاصی هر یک از دانشگاهها و مدارس عالی را با ضوابط کلی گزینش دانشجو هماهنگ و منطبق می کند

ضریب امتحان اختصاصی

هنوز در مورد میزان نمره و ضریبی که برای آزمایش های اختصاصی و عمومی کنکور درنظر گرفته خواهد شد ، توافق کلی صورت نگرفته و هریک از دانشگاهها پیشنهادهایی داده اند که در جلسات کمیته هماهنگی دانشگاهها روی آن بحث است.

یک مقام آگاه درسازمان سنجش درباره میزان نمره و ضرایب آزمایش های گزینش دانشجو به خبرنگار دانشگاهی ما گفت : بعضی از دانشگاهها برای بعضی از دروس ضرایب بیشتری پیشنهاد کرده اند . مثلا دانشگاه پهلوی برای نمره زبان خواسته است که حداقل ضریب ۲ درنظرگرفته شود درحالیکه یک دانشگاه دیگر ضریب یک را برای آزمایش زبان کافی دانسته است. همچنین بعضی از دانشگاهها میخواهند برای امتحانات عمومی ضریب یک و امتحانات اختصاصی ضریب ۲ منظور شود . درحالیکه گروهی ضریب ۳ و ۴ برای آزمایش اختصاصی پیشنهاد کرده اند ، ولی آنچه مسلم است اینکه برای آزمایش اختصاصی ضریب بیشتری از آزمایش عمومی منظور خواهد شد و به احتمال زیاد ضریب آزمایش اختصاصی حداقل دوبرابر آزمایش عمومی خواهد بود

گزارش

چشم اندازی از زیبائی های طبیعی ایران

عظمت زاگرس، جلوه گلهای وحشی خروش امواج خزر وسکوت کویر درکنارهم

باغ بزرگ موسسه گیاهشناسی: لاله های داغدار کوهستان، در کنار آبشار و صخره‌های عظیم با گیاهان وحشی و رود بار ها و عطر گل‌نرگس را بر پهنه باغ، یکجاجمع آوری کرده‌اند.

طبیعت کوهستانی دلخواه شماست، یامدیترانه‌ای و یا احیانا هوس دیدار از کویر دارید؟

بکدام گل و گیاه علاقمند هستید، کدام رنگ زنبق، نسترن، لاله وحشی داغدار شما را بوجد میاورد؟

عطر گل یاس را بیشتر دوست دارید یا مریم؟

و یا آنکه هنوز بوی خوش گلهای محمدی شما را سرمست میکند؟

آیا میل دارید عظمت سلسله جبال زاکرس را حس کنید و یا دیدار از بحر خزر بشما لذت بیشتر میدهد.

صدای آبشار الهام بخش شماست، یانغمه یک مرغ وحشی.

براستی اگر تمام این موهبتها را یکجا در اختیار داشتیم، زندگی چه رنگی داشت؟

سیاوش سیروس

برای دیدار، سفری دور در پیش نداریم، فقط ۲۵ کیلومتر راه است. اگر از جاده اتوبان تهران ـ کرج حرکت کنیم، در فاصله مذکور بموسسه گیاه شناسی ایران میرسیم. نام قبلی این موسسه «باغ گیاه شناسی آریامهر» بود که بر روی یک تابلو نظر عابران را بخود جلب میکرد، ولی اگر پنجسال قبل را بخاطر بیاوریم، چیزی جز بیابان برهوت و سنگلاخ که تا دامنه کوههای شمال ادامه داشت بخاطرمان نمی آمد:

از پنجسال قبل، تکاپوی تازه‌ای در این بیابان شروع شد و در منطقه‌ای بوسعت ۱۵۰ هکتار اراضی چیتگر، حرکت گریدرها، تریلرها، بیلهای مکانیکی و کامیونهای حامل خاک و سنگ، نظر عابران کنجکاو را بسوی خود میکشید این جا چه میکنند، خانه سازی؟ یا یک کازینوی دیگر برپا میشود؟

اما، هیچیک از این پیش بینی‌ها درست نبود، این بار، یک موسسه تحقیقاتی پایه گذاری میشد، کاری که ۳۰۰ سال قبل انگلستان کرده است. بهمین جهت فعالیت تحقیقاتی در موسسه گیاه شناسی ایران، سالهای درازی برای فعالیت در پیش دارد و تازه اول کار است.

شروع فعالیت

محمد باقری چایچی رئیس موسسه گیاه شناسی ایران میگوید: هدف تنها ایجاد یک باغ مفرح نیست، بلکه با تحقیقاتی که انجام میدهیم تمام گونه های گیاهی اعم از گل دارویا بدون گل را در اکوسیستم های مختلف کویری ـ مدیترانه و کوهستانی جمع آوری و در این مرکز تحت مطالعه آزمایشگاهی قرار میدهیم و برای تکثیر آنها و استفاده در مناطق مختلف کشور که دارای آب و هوای مناسب باشد، در اختیار علاقمندان اعم از بخش خصوصی یا دولتی قرار میگیرد.

گیاهان بومی ایران

در موسسه گیاه شناسی ایران، گیاهان بومی ایران طبقه بندی میشود و پژوهشها و بررسیهای مطلق علمی بوسیله دانشمندان انجام میگیرد و دانشجویان و دانش آموزان داوطلب نیز میتوانند بر کنکاش علمی خود در این مرکز تحقیقاتی بیفزایند. در موسسه تکثیروتوزیع بعضی از انواع نباتات زینتی، اقتصادی و دارونی انجام میگیرد و درجه سازگاری بعضی از نباتات غیر بومی ارزیابی میشود و بالاخره سعی براین است که با اشنائی مردم و بازدید آنان از موسسه، تشویق بتولید و حفظ انواع گیاهان بومی مملکت شوند.

گلخانه کامپیوتری

در طرح جامع، باغ موسسه گیاهشناسی بمناطق جغرافیائی تقسیم بندی شده و قسمتی از محوطه، اختصاص به پرورش گیاهانی دارد که نمیتوان آنها را در محیط بازکشت نمود، در نظر گرفته شده است. در این گلخانه که در نوع خود کم نظیر است گیاهانی پرورش داده میشود که احتیاج به رطوبت دارند و دستگاه های کامپیوتر، این رطوبت را در مواقع لازم برای گلخانه تجویز میکنند.

آبشار و دریاچه

در حال حاضر چهار دریاچه در موسسه باغ گیاه شناسی احداث شده است و چند رودخانه و یک آبشار طبیعی به دریاچه میریزد، دریاچه‌ها بسبک خزر ـ حوض سلطان قم (شوره زار) و راک گاردن و رزوار است دریاچه شمال غربی بمنظور خنثی کردن اثر خشک زائی وزش باد احداث شده است. و همچنین از محل خاکبرداری دریاچه‌ها، رشته جبال به سبک البرز شمالی، جنوبی، راک گاردن و زاکروس بوجود آمده است.

در قسمت شمالشرقی موسسه، محوطه فرهنگی و اداری در نظر گرفته شد که حدود ۵ هزار مترزیر بنا دارد، در این قسمت کتابخانه، «هرپاریم» ملی ایران قرار دارد.

۳ هزار نمونه گل

رئیس موسسه میگوید تا بحال سه هزار نمونه گلها و گیاهان ایران را جمع آوری کرده‌ایم و طبق تخمین که کارشناسان میزنند، جمع گونه های گل و گیاه ایران به ۶ هزار خواهد رسید.

در قسمت دیگر باغ چند بلوار و آب نما به سبک باغهای سنتی ایران پیش بینی شده و برای تامین آب در ۱۵۰ هکتار زمین موسسه تاکنون پنج حلقه چاه عمیق حفر گردیده که مجموعه آبدهی این چاه‌ها حدود ۲۵۰ لیتر در ثانیه است. در اطراف دریاچه‌ها گیاهان مربوط به مناطق خزر ـ مدیترانه و کویری کاشته شده است و یک آبشار به ارتفاع ۱۲ متر در کنار دریاچه، منظره‌ای بدیع به محوطه داده است.

رنگ طبیعت

برای انکه همه چیز شکل

بقیه در صفحه ۳۱

زیبائیها، رنگها و طراوت‌های طبیعت، هنوز از کارگاه هیچ نقاشی بیرون نیامده، انچه میتواند زیبائی واقعی را گویا شود و توصیف کند، فقط «دیدن» است. دیدن زنبق ارغوانی در پهنه دشت و یا لاله‌های کوهی در میان صخره‌های خشن کوهستان، از لطافتی دیگر بهره میگیرد. در مجموعه هزاران گل پرورشی در موسسه گیاه شناسی ایران از این نمونه ها بسیار است.

مرکز پزشکی شاهنشاهی ایران
دانشکده پرستاری

آگهی پذیرش دانشجو
جهت دوره فوق لیسانس پرستاری

دانشکده پرستاری مرکز پزشکی شاهنشاهی ایران جهت برنامه فوق لیسانس در رشته‌های مختلف پرستاری دانشجو می پذیرد.

شرایط ثبت نام:

۱ـ دارابودن درجه لیسانس پرستاری عمومی یا معادل آن
۲ـ اتمام سنوات خدمت مربوط به دوره تحصیلی لیسانس
۳ـ دارابودن معافیت از خدمات اجتماعی زنان
۴ـ قبول شدن درامتحانات ورودی و زبان و مصاحبه

مدارک لازم برای ثبت نام:

۱ـ فتوکپی مدرک لیسانس یا معادل ان در رشته پرستاری عمومی
۲ـ فتوکپی ریز نمرات تحصیلی دوره پرستاری
۳ـ فتوکپی معافیت دائم از خدمات اجتماعی زنان
۴ـ چهار قطعه عکس ۴×۳ با قید مشخصات در پشت آن
۵ـ قبض رسید به مبلغ ـ /۳۰۰۰ ریال حق ثبت نام به حساب شماره ۶۸۶ بانک شهریار شعبه بهجت آباد در وجه مرکز پزشکی شاهنشاهی ایران

داوطلبان واجد شرایط فوق میتوانند مدارک لازم را تهیه و برگ درخواست زیر را تکمیل نموده و به نشانی:
کریمخان زند روبروی میدان بهجت آباد ساختمان گلستان طبقه پنجم دانشکده پرستاری مرکز پزشکی شاهنشاهی ایران
حداکثر تا اخر وقت اداری ۱۵ اسفند ماه سال جاری شخصا یا توسط پست سفارشی ارسال نمایند.

۱ـ تاریخ برگزاری امتحان پرستاری و زبان انگلیسی روزهای ۲ و ۳ اردیبهشت ماه سال ۲۵۳۷ خواهد بود.
۲ـ تاریخ مصاحبه در روزهای ۳۰ و ۳۱ اردیبهشت ماه سال ۲۵۳۷ در محل دانشکده میباشد.
۳ـ محل برگزاری امتحانات بعدا توسط دانشکده اعلام خواهد شد.

برگ درخواست شرکت در امتحان ورودی فوق لیسانس دانشکده پرستاری مرکز پزشکی شاهنشاهی ایران

اینجانب :
نام ـــــ نام خانوادگی ـــــ فرزند
متولد سال ـــــ دارای شماره شناسنامه ـــــ صادره از ـــــ دارای
درجه لیسانس دررشته پرستاری عمومی یا معادل لیسانس از دانشگاه ـــــ موسسه علوم وآموزش عالی ـــــ مایل
به شرکت درامتحانات ورودی آن دانشکده میباشم وبه ضمیمه این درخواست مدارک فوق‌الذکررا ارسال میدارم .
نشانی : شهرستان ـــــ خیابان ـــــ کوچه
شماره منزل ـــــ تلفن ـــــ تاریخ تنظیم وامضاء

وجه ثبت نام مسترد نخواهد شد.

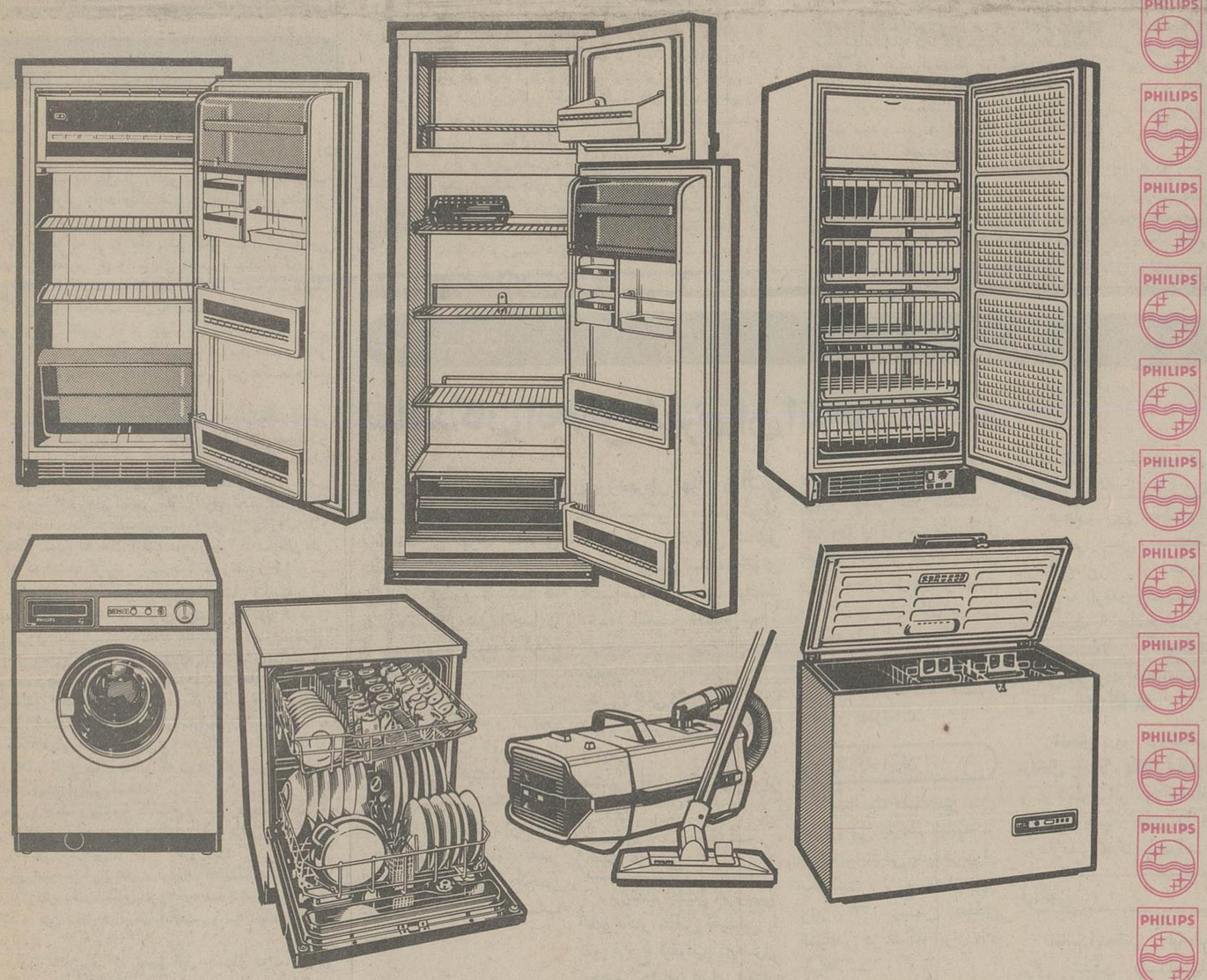

فیلیپس
مطمئن ترین نام درصنعت وتکنولوژی

- انواع یخچال
- انواع فریزر
- ماشین لباسشوئی
- ماشین ظرفشوئی
- جاروبرقی

وسایرلوازم خانگی فیلیپس راعرضه میکند

فیلیپس باسرویس مجهز در سراسرایران زیرنظر مهندسین فیلیپس

PHILIPS

نماینده انحصاری درایران : شرکت داکو (سهامی‌خاص) خیابان سعدی ـ شماره ۱۷۰ ـ تلفن های: ۳۹۲۵۶۵-۳۰۳۸۰۶-۳۱۰۹۶۵

اطلاعات
بنیانگذار: شادروان عباس مسعودی
صاحب امتیاز و مدیر: فرهاد مسعودی
سال پنجاه و دوم
محل اداره: خیابان خیام. ساختمان اطلاعات
تلکس ۲۱۲۳۳۶ ـ تلگرافی: اطلاعات. تهران. تلفن ۳۲۸۱

سخن روز

نگاهی به یک گزارش

گزارش نماینده «اطلاعات» را از لندن خواندید. این گزارش از تصمیمات شدید دولت انگلیس در مورد دانشجویان ایرانی و عرب حکایت دارد و خبر میدهد که مقامات دولت انگلیس در نظر دارند اولا از تعداد دانشجویان خارجی در دانشگاهها و مدارس عالی انگلیس بکاهند. ثانیا شهریه دانشجویان ایرانی و دیگر کشورهای نفت خیز خاور میانه را تا چند برابر افزایش دهند.

البته تصمیمات دولت انگلیس هنوز رسما اعلام نشده است ولی نماینده «اطلاعات» در گزارش خود که از منابع موثق بدست آورده حتی به ارقام و اعدادی که مقامات انگلیسی تحت مطالعه دارند اشاره کرده است. بموجب این گزارش: «از ۲۸۱ هزار دانشجو که هم اکنون در ۴۵ دانشگاه و موسسه عالی آموزشی انگلستان به تحصیل اشتغال دارند ۳۴ هزار نفر و بعبارت دیگر ۱۲ درصد خارجی هستند. میزان شهریه دانشجویان خارجی در سال جاری تحصیلی، بدنبال افزایش سال گذشته، حدود ۶۵۰ پوند برای دوره های لیسانس و ۸۵۰ پوند برای فوق لیسانس است که در هر حال قرار بود از سال تحصیلی آینده به ۷۰۵ و ۹۲۵ پوند افزایش یابد ولی با قطع ۱۲۵ میلیون پوند کمک دولت به هزینه تحصیلات دانشجویان خارجی، میزان شهریه دانشگاهها برای دانشجویان ایرانی و عرب تا حدود ۵۰۰۰ پوند اضافه خواهد شد».

دولت انگلیس، از یکی دو سال پیش هزینه اقامت و تحصیل اتباع ایران و کشورهای نفت خیز خاور میانه را با افزودن بر میزان مالیات ها و عوارض و شهریه ها بتدریج بالا برده و چون از طرف دیگر نیز قیمت پوند قوس صعودی داشته است، دانشجویان ایرانی و نیز خانواده هایی که برای نظارت بر تحصیل فرزندانشان یا به هر دلیل در انگلستان اقامت دارند فشار زیادی متحمل شده اند.

این موضوع در حد خود، زوایای مختلفی دارد که در هر حال باید مقامات ایرانی نسبت بدان توجه کنند و هر جا مقتضی دانستند در برابر این «زرنگی» عکس العمل لازم نشان دهند.

اما شایسته ترین عکس العمل کشور ما، آن است که هر چه بیشتر بر توانایی خود در زمینه آموزش عالی بیفزاید تا مالا هر چه کمتر نیازمند به استفاده از امکانات آموزشی انگلیس یا هر کشور دیگری باشد.

ما در دنیائی زندگی میکنیم که فشارهای ناشی از افزایش جمعیت و کاستی گرفتن منابع طبیعی، کشورهای مختلف را با مشکلات گوناگون مالی و اقتصادی روبرو میسازد. زیر فشار این مشکلات، اصول اخلاقی و عاطفی که متاسفانه از ابتدا در روابط مغرب زمین با کشورهای شرقی نقش چندانی نداشته است، بکلی منسوخ میشود و جای خود را به زرنگی های تجارتی می سپارد. بنابراین درآینده، ما هر روز با جلوه های تازه یی از دبه درآوردن و گربه رقصاندن و ترفند زدن کشورهای صنعتی غرب روبرو خواهیم بود و اگر واقع بین و هشیار باشیم هرگز نباید در برابر اینگونه رویدادها دچار تاثرات عاطفی بشویم.

تفسیر سیاسی روز

هدفهائی که ویتنام تعقیب میکند

نوشیروان کیهانی زاده

خبرگزاریها دیشب به نقل از رادیو پنوم پن که در بانکوک شنیده شده است گزارش دادند جنگ مرزی کامبوج و ویتنام از سرگرفته شده است.

درباره این جنگ که از دو ماه پیش آغاز شده است، به این سبب که تنها گزارشگران آن رادیوهای دولتی ویتنام و کامبوج هستند اطلاع دقیقی در دست نیست، یعنی این دو کشور کمونیست به هیچ خبرنگاری اجازه نزدیک شدن به صحنه جنگ را نداده اند.

جز رادیوهای دو کشور که در جهت سیاست خود خبر پخش می کنند، تنها هواپیماهای اکتشافی بلند پرواز آمریکا هستند که از صحنه های جنگ عکسبرداری کرده اند و براساس این عکسها منابع نظامی آمریکا اشاراتی به این جنگ می کنند.

ویتنام ۳ روز پیش، پس از یک تعرض دیپلماتیک که در آسیای جنوب شرقی به عمل آورده به کامبوج پیشنهاد آتش بس داد و اعلام داشت موافق است در مرز دو کشور ناظران بین المللی مستقر شوند که این پیشنهاد از طرف کامبوج رد شد. هدف ویتنام در باطن این بوده است که به کشورهای آسیای جنوب شرقی ثابت کند انطور که انتشار یافته است جنگ طلب نیست و اطمینان آنها را به خود جلب کند. ویتنام سپس تصمیم گرفت موضوع را به سازمان ملل متحد به کشاند که دیشب گزارش رسید جنگ در زمین و هوا از سر گرفته شده است. این دو سرزمین از دوران استعمار فرانسه و نیز پس از تقسیم ویتنام باهم اختلاف مرزی دارند و ویتنامیها که همان وارثان امپراطوری آنان هستند معتقدند مناطقی در جنوب شرقی کامبوج نزدیک دلتای مکنگ ـ متعلق به آنان است. فرانسویان هنگام تقسیم هند و چین خود (هند و چین شرقی)، مرزهای سه کشور واقع در این منطقه را که عبارتند از: لائوس ـ ویتنام و کامبوج بدون در نظر گرفتن ارتباطهای نژادی و سوابق تاریخی ترسیم کردند. به عبارت دیگر اختلافهای قدیمی کامبوج و ویتنام را با قانونی کردن مرزها شدت بخشیدند و بهانه جنگی که از دو ماه پیش آغاز شده است همین اختلافهای ارضی است.

مفسران غرب جنگ ویتنام و کامبوج را مبارزه پنهانی چین و شوروی می‌دانند، زیرا در جریان جنگهای اخیر هند و چین که به شکست غرب منتهی شد چین در کنار کامبوج بود.

این مفسران همچنین ابراز عقیده کرده اند که هدف نهائی ویتنام آن است که با ارتش یک میلیون نفری خود همه شبه جزیره هند و چین یعنی هند و چین سابق فرانسه و انگلیس و نیز تایلند را تحت فرمان خود درآورد.

حوادث بعدی نشان داد که تعبیر اول مفسران غرب چندان صحت نداشته است و ویتنام انطور که آنها معتقد بودند به خاطر شوروی و بسط نفوذ این دولت در آسیای جنوب شرقی نمی جنگند، اما تعبیر دوم این مفسران هنوز رد نشده است، زیرا ویتنام به موازات زدوخوردهای مرزی با کامبوج دست به یک فعالیت بی سابقه دیپلماتیک در سراسر آسیای جنوب شرقی زده است و پیک های سیاسی برای جلب این ممالک که بیشترشان دوستان آمریکا هستند به سوی خود، روانه کرده است.

ممکن است هدف رهبران هانوی این باشد که با یک قدرت نمائی نظامی کوتاه مدت در مرز کامبوج کشورهای آسیای جنوب شرقی را به سوی خود بکشانند. در تعرض سیاسی نیز کامبوج ویتنام را آرام نگذارد و با اعزام دیپلماتهای خود به ممالک آسیای جنوب شرقی کوشید «رشته های ویتنام» را پنبه کند و شاید همین معارضه سیاسی سبب تجدید زدوخوردهای مرزی دو کشور شده است در صحنه جنگ برخلاف تصور کارشناسان نظامی غرب، خمرهای سرخ تاکنون توانسته اند در برابر ارتش جنگ آزموده ویتنام ایستادگی کنند، لکن در صورت ادامه جنگ، چون ویتنام از ظرفیت نظامی بیشتری برخوردار است ممکن است شکست بخورد و ویتنام یک متجاوز شناخته شود و کشورهای آسیای جنوب شرقی به هراس افتند، لذا ویتنام و دوستانش می کوشند بدون اینکه ویتنام مجبور به وارد شدن در یک جنگ تمام عیار با کامبوج شود دولت کامبوج از سر راه رهبری ویتنام برهند و چین، کنار برود، یعنی اجازه دهد که ویتنام چه از راههای سیاسی و چه از کشورهای واقع در شبه جزیره هند و چین را وادار کند که آن را به عنوان «بزرگ» منطقه بشناسند و از همین رواست که می کوشد اختلافهای مرزی خود را با کامبوج ـ متحد سابقش ـ از راههای مسالمت آمیز رفع کند.

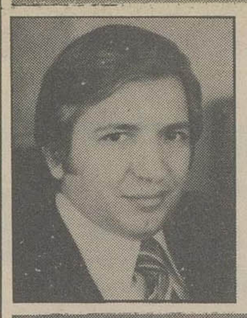

احمد احرار

لندن ما را از خودمان بهتر می شناسد!

در لندن، سمیناری تشکیل شده است با این هدف که سیمای دقیقتری از «توریست» ایرانی تصویر کند و در اختیار سازمان های ذی ربط یا ذینفع قرار دهد.

در کشوری مثل انگلستان تشکیل دادن «سمینار» صورت سرگرمی و تفنن ندارد. حتما باید یک مصلحتی یک منفعتی گرد آمدن و دور هم نشستن و گفتن و شنیدن را اقتضا کند تا سازمان مخارج برگزاری سمیناری را عهده دار شود و اشخاصی از وقت و تجربه و معلوماتشان ـ که به زعم فرنگیها گرانقدرترین سرمایه آدمی است ـ برای شرکت در سمینار مایه بگذارند.

مطالعه دقیقتر در باره خصوصیات توریست ایرانی را انگلیسیهای حسابگر موضوع تشکیل سمیناری قرارداده اند به دلیل اینکه متوجه شده اند توریست های ایرانی طی دو سال در آمدی معادل آنچه از محل تولید و فروش اتومبیل های پیکان «با استفاده از امتیاز کمپانی کرایسلر» عاید میشود، به کیسه انگلستان ریخته اند. بعلاوه حساب کرده اند که هر توریست ایرانی بطور متوسط معادل سه برابر توریست های دیگر و چهار برابر توریست امریکائی پول خرج میکند.

تشکیل این سمینار اتفاقا مصادف شده است با ایامی که مجلس ما لایحه افزایش عوارض گذرنامه را بررسی میکند و گروهی از نمایندگان راجع به آن نظریات انتقاد آمیزی ابراز داشته اند. من جریان مذاکرات مجلس و همینطور توضیحات دولت را در باره این لایحه با دقت خوانده ام و تعجب میکنم که چرا ضمن این همه گفت و شنود، یکی از نمایندگان نپرسیده و کسی از طرف دولت توضیح نداده است اصولا هدف این لایحه و افزودن هزار تومان بر عوارض گذرنامه چیست؟

چینی ها در بین مردم دنیا معروف شده اند به اینکه حرفشان را لابلای تعارفات و با کنایه و اشاره بیان میکنند. در حالی که ما ایرانیها گاهی مدتها حرف میزنیم بی آنکه چیزی گفته باشیم و مخاطبمان اگر زرنگ باشد باید ببیند ما چه چیزهایی را نگفته ایم تا بفهمد چه میخواسته ایم بگوئیم!

از وقتی دولت عوارض گذرنامه را افزایش داد، مکرر صحبت شده است که چرا عوارض اضافی را قبل از آنکه لایحه تصویب شود گرفته اند؟ چرا لایحه افزایش عوارض را با قید سه فوریت به مجلس ندادند که فی المجلس تصویب شود؟ چرا بیماران را از پرداخت عوارض اضافی معاف نکرده اند؟ چرا... و چرا... و بالاخره اصلاحاتی هم که در شور اول لایحه پیشنهاد و به کمیسیون ارجاع شد مبتنی بر همین چون و چراهاست. در صورتی که بجا بود قبل از هر چون چرایی وکلا توضیح بخواهند و دولت توضیح بدهد اصلا هدف از تدوین لایحه چیست؟

افزودن یکهزار تومان بر هزار و دویست تومانی که قبلا مسافر ایرانی برای هر مرتبه خروج از کشور می پرداخت، لاجرم میبایستی ناظر بر یکی از این دو هدف باشد:

الف ـ تامین در آمدی تازه برای دولت

ب ـ کاستن از تعداد مسافرانی که به خارج میروند

نظر دولت هر گاه بدست آوردن عایدی فوری و سهل الوصولی بوده باشد باید گفت به این مقصود رسیده است. منتها عایداتی از این قبیل با موازین عدالت و روح و فلسفه قوانین مالیاتی در سیستم دموکراسی منطبق نیست چون دموکراسی اخذ مالیات و عوارض را «به هر میلغ و با هر ترتیب که دولت مقرر بدارد و مردم قادر به پرداخت آن باشند» قبول نمیکند. بلکه مالیات و عوارض در منطق دمکراسی «سهم مشخصی از درآمد مردم» است که «میباید برای مصارف عمومی به خزانه دولت بپردازند».

آن «سهم مشخص از درآمدها» چنانچه بطرز صحیح و معقول وصول میشد، هر دو نظر را تامین میکرد. یعنی هم دولت «حق» خود را از بابت مالیات بدست می آورد و هم دلیلی برای انطور سفر رفتن و ریخت و پاش کردن باقی نمیماند.

من، هم خرج کردن و زندگی کردن توریست امریکائی را در خارج دیده ام و هم خرج کردن و زندگی کردن توریست ایرانی را.

توریست های امریکایی که به کشورهای خارجی میروند عموما از طبقه متنعم و مرفه و خوشگذرانند و دلشان میخواهد استراحت خود را در طول سفر با خوشترین خاطرات در آمیزند. اینست که از خرج کردن مضایقه نمیکنند. تا جایی که بنیه مالی آنها اجازه بدهد سعی میکنند جای راحتی بگیرند، غذای خوب بخورند، جاهای دیدنی را ببینند و البته چیزهایی نیز بخرند. بیشترین پول را برای خرید اشیاء عتیقه و کارهای دستی و یادگارهای محلی در کشورهای مختلف، توریست های امریکائی میپردازند. در موزه ها نمایشگاهها، ابنیه تاریخی، قصرها، اماکن دیدنی همیشه فوج فوج توریست امریکائی دیده میشود و اجمالا هیچ لحظه یی را برای خط بردن از سفرشان نادیده نمیگیرند.

در مقابل، برای توریست ایرانی همه لذات سفر در خرید کردن و بالا و پرسه زدن در فروشگاهها خلاصه میشود. شما به تمام موزه ها، قصرها، پارک ها، نمایشگاهها، نقاط دیدنی لندن یا رم یا پاریس که سر بزنید ندرتا ممکن است در میان انبوه دیدار کنندگان قیافه ایرانی به چشمتان بخورد. بفرض هم که کسانی توی رودربایستی گیر کرده یا به هر دلیل دیگری اشتباها گذارشان به چنین اماکنی افتاده باشد همه فکر و ذکرشان این است که با ژست های آنچنانی چند قطعه عکس بگیرند و چیزکی به یادگار بخرند و هر چه زودتر خودشان را از مشقت چشم دوختن به در و دیوار و گوش سپردن به توضیحات راهنما خلاص کنند.

عوضش در خیابان اکسفورد، درکنزنیگتون استریت، در شانزلیزه، درویانتو، در مراکز خرید و فروشگاههای بزرگ اروپا به هر طرف سرتان را برگردانید توریست های ایرانی را می بینید که هر کدام چندین کیسه بزرگ نایلونی مملو از انواع خرت و پرت به دست دارند و دائم صدایشان بگوش میرسد: «چند خریدی؟!... چند میگه؟!... اینجا گرانتره!... آنجا ارزانتره!... نمی ارزه!... مفته!... بخریم!... نخریم!!»

یکی از رفقا نقل میکرد که در فرودگاه «وین» میخواستم یک شیشه عطر بخرم... در همین اثناء یک هموطن که با دستهای پر از فروشگاه سیگار و مشروب بیرون آمده بود، به غرفه عطر فروشی نزدیک شد و صورتی از چند نوع عطر و اودوکلن به دست فروشنده داد. خانم فروشنده اندازه سفارشات را پرسید که هموطن ملتفت نشد و او، بناگزیر با اشاره به قوطی های کوچک و بزرگ مقصودش را تفهیم کرد. هموطن بلاتامل دستها را از هم گشود که یعنی: بزرگترین! خانم فروشنده از هر کدام یک جعبه آورد ولی باز هموطن با اشاره انگشت ها به او حالی کرد که از هر کدام پنج یا ده تا میخواهد. فروشنده اخمهایش را به هم کشید و پاسپورت مشتری را مطالبه کرد. او هم گذرنامه جلد قرمز اتباع کشور شاهنشاهی را از جیب درآورد و ارائه داد. فروشنده نگاهی به صفحات پاسپورت انداخت و گفت: «شما که ده روز پیش هم اینجا بوده اید» هموطن چیزی نفهمید. فروشنده پرسید: فرانسه، انگلیسی، المانی.. چه زبانی صحبت میکنید؟ هموطن نیشش تا بناگوش باز شد و سرش را تکان داد. من مداخله کردم و مطلب را توضیح دادم..... یکمرتبه هموطن برآشفت و درحالی که چند فحش آب کشیده چاشنی حرفهایش بود جواب داد: «بهش بگو ما اینیم دیگه... ده روز دیگه بازم خدمت میرسیم. پولشو داریم، میخریم»! جالب اینکه در هواپیما نیز وقتی مهماندار جعبه عطر و اودوکلن را پیش آورد باز همین هموطن عزیز حمله برد و دو کیسه هم آنجا سیگار و عطر و ادوکلن خرید! اینگونه هموطنان که پول دارند و هر کاری دلشان بخواهد میکنند» به هر دلیل تعدادشان کم نیست و عوارض گذرنامه اگر پنج هزار تومان هم اضافه شود، کمکشان نمیکند. بنابراین افزایش عوارض گذرنامه، از تعداد مسافرانی خواهد کاست که با بضاعت محدود مالی گاهگاهی از مملکت خارج میشدند تا دنیا را ببینند و بر معلومات و تجارب فرهنگی خود بیفزایند.

ای کاش همانطور که در انگلستان «سمینار» تشکیل داده اند تا سیمای توریست ایرانی را بهتر بشناسند و تدابیری بیندیشند تا ازین مرغی که برایشان تخم طلائی میگذارد بیشتر بهره بکشند، در ایران هم اولیای امور ما آن فراست را داشتند که احیانا سمیناری تشکیل بدهند و توریست ایرانی را که چهار برابر توریست امریکائی در لندن و شهرهای دیگر اروپا و امریکا خرج میکند بهتر بشناسند. ببینند پولی که ایرانی جماعت در فروشگاهها، کاباره ها و قمارخانه های این سو یا آن سوی جهان خرج میکند در سال به چه مبلغ میرسد؟ از کجا گرد می آید و به دست چه کسانی خرج میشود؟ اصلا چرا خرید کردن در فروشگاههای خارج تا این درجه برای ایرانی ها اهمیت دارد و آیا میتوانیم این شوق خرید را در داخل کشور ارضاء کنیم تا احتمالا نفعی بیش از عوارض گذرنامه عاید دولت شود و سفر کردن هم بصورت یک امتیاز دیگر در انحصار مالداران قرار نگیرد؟

راستش من تردید دارم که مسؤولان امر به اندازه یک فروشنده «اکسفورد استریت» یا قمارخانه دار «کان» و یا حتی آن زنهای «بار» که به دیدن ایرانیان گیلاسشان را بلند میکنند و با لهجه بخصوصی میگویند: «سلام علیک... بسلامتی»! درباره توریست ایرانی اطلاع داشته باشند.

چهل سال قبل...

نمایندگان انجمن شهر تهران انتخاب شدند

جریان انتخابات نمایندگان شهر خاتمه یافت و فرمانداری تهران اسامی شصت نفر حائزین اکثریت را بوزارت کشور فرستاد که دوازده نفر کارمندان انجمن را از بین آنها برگزیده و ابلاغ نمایند.

وزارت کشور از بین حائزین اکثریت ۱۲ نفر را انتخاب و به هیئت وزیران پیشنهاد نمود و اینک طبق تصویب نامه صادره از طرف هیئت وزیران دوازده نفر آقایان زیر بعضویت انجمن شهرداری تهران انتخاب شده اند:

دکتر حسن ادهم
مصطفی قلی هدایت
دکتر عطاءالله سمیعی
مرتضی قزوینی
دکتر عباس نفیسی
علی وکیلی
حریری طلوع
محمد علی منصف
ابراهیم خواجه نوری
دکتر پرویز کاظمی
عمادالدین سزاوار
علی صادق مهندس

اولین جلسه انجمن

عصر دیروز اولین جلسه دوره جدید انجمن شهرداری تهران با حضور آقای قاسم صورشهردار تهران و آقای جواد سینکی فرماندار تهران طبق مقررات قانونی تشکیل گردید و بعد از مبادله نطقهای افتتاحیه بانتخاب هیئت رئیسه انجمن اقدام شد و نتیجه باین شرح اعلام گردید:

رئیس: آقای دکتر ادهم
نایب رئیس: آقای دکتر سمیعی
منشی: آقای دکتر پرویز کاظمی

جشن عروسی

پریشب جشن عروسی آقای دکتر عباس نفیسی با بانو فروغ لیقوانی درمنزل شخصی جناب آقای دکتر مؤدب نفیسی بطرز باشکوهی انجام پذیرفت.

محوطه خانه و تالارها بطرزی زیبا و جالب آرایش یافته و از آقایان و خانمهای محترمی که دراین ضیافت مجلل شرکت نموده اند پرشده بود.

ارکستر درتمام مدت مینواخت و میهمانان دریک محیط گرم و محبت آمیزی پذیرائی میشدند.

این شب نشینی و ضیافت باشکوه که از ساعت ۹ بعد از ظهر شروع شده بود تا سه ساعت بعد از نصف شب ادامه داشت.

جشن امپراتوری

روز یکشنبه ۳۰ بهمن بمناسبت دو هزار و پانصد و نود و نهمین سال تاسیس امپراتوری ژاپن تشکیل خواهد شد. از طرف آقای وزیر مختار ژاپن از هیئت وزیران و نمایندگان سیاسی خارجه مقیم تهران وعده ای از محترمین دعوت بعمل آمده است که درساعت مقرر حضور بهمرسانند.

درباشگاه ایران

بمناسبت هفدهمین سال جلوس پی یازدهم «پاپ» از طرف نمایندگی پاپ درتهران یکساعت و ربع بعد از ظهر روز ۲۳ بهمن مجلس ضیافتی درباشگاه ایران داده خواهد شد.

واژه های تازه

دریکصدوسیمین جلسه عمومی فرهنگستان طبق پیشنهاد وزارت جنگ برای سه واژه بیگانه برابرهائی برگزیده شده و بتصویب پیشگاه مبارک ملوکانه نیز رسیده است:

«گر»

یعنی منازعه با اسلحه مابین دوملت یادو کشور: جنگ

«بانای»

یعنی محاربه و جدال درمیان دو سپاه: نبرد

«کمبا»

یعنی محاربه میان دو گروه ارتش یا دو گروه از مردم: رزم

برف سنگین

همدان ـ روز سه شنبه از صبح هوا ابر و مستعد بارندگی بود. از غروب شروع به باریدن برف نمود. و تا ساعت ۹ صبح امروز «چهارشنبه» شصت سانتی متر برف آمده است.

***

خلخال ـ دو کودک بین خلخال و سلام یکنفر مکاری و دو قاطر براثر کولاک تلف شده اند. چند نفر را هم سرمازده و نجات یافته اند.

آگهی

خانم اینجانب و اینجانب برای شنیدن دلداریهای خانمها و آقایان دوستان بمناسبت مرگ دخترناکاممان فرخ زمان پارسای عضو بانک فلاحتی و صنعتی روز جمعه ۲۱ بهمن از ساعت ۱۰ تا ظهر درمسجد محمودیه آماده ایم. فخرآفاق و فرخ دین پارسای

از این بهتر؟

از این بهتر چه میخواهید؟ آواز دلنواز بانو روح انگیز و بهترین ارکستر ایرانی و اروپائی و رقص هنرپیشه ماهرخانم ویکتوریا بویژه خوراکهای لذیذ و نوشابه های گوارا و پذیرائی خوب. کافه رستوران جمشید

«نقل از اطلاعات ۲۰ بهمن ۱۳۱۷»

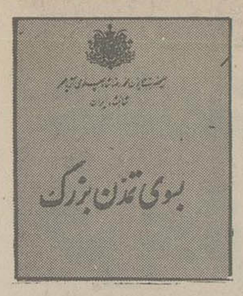

استفاده از افکار سازنده وظیفه حزب است

۱۲

براساس پیش بینی وزارت بهداری و بهزیستی تا پایان برنامه عمرانی ششم (سال ۲۵۴۱) ۹۰٪ جمعیت کل کشور زیر پوشش بیمه های درمانی قرار خواهند گرفت. ۵۵ درصد از جامعه شهری و ۱۰ درصد از روستائیان تحت پوشش درمان مستقیم خواهند بود و ۳۵ درصد دیگر از جامعه شهری از خدمات درمان غیر مستقیم استفاده خواهند کرد.

طبق آمارها در دوران پانزده ساله انقلاب تا بامروز تعداد کلی بیمه شدگان ۵۲۱ درصد، تعداد کارگاههای مشمول مقررات بیمه ۲۱۹۵ درصد، تعداد بازنشستگان مشمول بیمه ۳۰۹ درصد، تعداد بازماندگان مستمری بگیر ۴۶۰ درصد، تعداد از کارافتادگان مشمول مستمری ۵۲۰ درصد افزایش داشته است.

همه اصول نوزده گانه انقلاب که توضیح کلی درباره انها داده شد، اکنون اصول حاکم برزندگی ایران امروز و راهنمای جامعه ما در مسیر پیشرفت هستند، و در مورد سایر اصول احتمالی آینده نیز مسلما چنین خواهد بود. مردم ایران که کلیه شئون مادی و معنوی زندگی ایشان در ابعاد مختلف تحت تاثیر اصول انقلاب قرار دارد و در همه امور روزمره و برنامه های کوتاه مدت و دراز مدت شخصی و اجتماعی و ملی خویش با آنها از نزدیک در ارتباطند، طبعا با این اصول آشنا هستند و از راه وسائل مختلف خبری و سایر وسائل نیز بطور مستمر اطلاعات تازه در این مورد بدست میاورند.

با این همه، این آشنائی و اطلاع روزمره پاسخگوی کافی این نیاز نبود که روح و ایدئولژی انقلاب ایران بمفهوم کامل و عمیق آن و از همه جنبه ها و ضوابط مورد تحلیل و بررسی قرار گیرد و در حداکثر ممکن به حداکثر افراد شناسانیده شود، تا بدین ترتیب راه برای شرکت آگاهانه آنان در پیشبرد انقلاب و اظهار نظرها و راهنمائیها و نوآوریها و البته انتقادهای سازنده و مثبت آماده گردد. چنین مشارکتی برای پیشرفت انقلاب ضرورت کامل دارد، زیرا این انقلابی است که بخاطر مردم ایران و با تایید قاطع ملی صورت گرفته است، و باید اجرای آن به بهترین صورت ممکن ادامه یابد. لازمه این کار وجود یک سازمان عظیم ملی و سیاسی است که با همه مردم ایران و تمام قشرهای جامعه ایرانی سروکار داشته باشد، تا بدین ترتیب عموم افراد ملت در لوای آرمانهای مشترک در آن گردایند و در این چهار چوب کلی نظرات و اندیشه های مختلف خود را که طبعا برحسب اختلاف سلیقه ها و اختلاف برداشتها و روحیات با یکدیگر تفاوت دارد، و باید هم تفاوت داشته باشد، با یکدیگر در میان گذارند و از راه گفت و شنود سازنده به رفع مشکلات همت گمارند و مراجع اجرائی را نیز در رفع آنها یاری دهند.

ایجاد

مسایل مردم

میلیونها تومان تأسیسات ورزشی و تفریحی بی‌استفاده مانده است

جوانان تهران پارس در اینجا حسرت میخورند!

یادش بخیر، زمانی که در تهران این همه تریا و دانسینگ و کلوپ و باشگاه وجود نداشت و مراکز تفریحی به فروانی حالا نبود، رستوران و کازینوی تهران پارس یکی از پرکشش‌ترین نقاط تفریحی تهران بحساب میامد، حتی رستوران های تجریش و سربندهم، که هنوز شبهای جمعه میعاد تهرانی های نه چندان خوشگذران، باندازه رستوران تهران پارس طرفدار نداشت. خوبی کازینوی تهران پارس دراین بود که برای هرکس بفراخور حال وسایل تفریح و خوشگذرانی وجود داشت. یعنی کسی مجبور نبود با پا گذاشتن به این محل حتما یک شام گرانقیمت با نوشابه های الکلی سفارش دهد، اغلب دیده میشد که بسیاری از خانواده ها فقط برای گردش بدور استخر و استفاده از هوای خنک و سالم باین محل میامدند و احتمالا یک بستنی هم میخریدند و بعد از چند ساعت گردش و تفریح بخانه بازِ میگشتند، بهمین خاطر بود که شب های جمعه در تهران پارس غلغله میشد بطوریکه اگر کسی ساعت ۷ یا ۸ به اینجا میرسید برای اتومبیل جای پارک پیدا نمیکرد. فراموش نکنیم که امروزگار تعداد اتومبیل های تهران هنوز به سیصد هزار هم نرسیده بود.

***

درست یادمان نمیاید اما بنظر میرسد ۱۳ یا ۱۴ سال پیش بود که شهرک تهران پارس در شرق تهران ساخته شد، آن زمان هنوز تهران باین وسعت نرسیده بود و تهران پارس شهرکی در حاشیه تهران بحساب میامد و تهرانی ها هم هنوز به شهرک نشینی عادت نکرده بودند و بسختی تن به خرید خانه های ویلائی وارزانقیمت تهران پارس میدادند، اما بهر جهت فضای سبز، خیابان های تمیز و جدول بندی های مرتب و مهمتر از همه کازینو و رستوران مدرنی که در بالای تهران پارس ساخته شد و معروف به استخر تهران پارس بود، بهترین محل تفریح تهرانی ها شد، اما حالا سال هاشت که این رستوران که در فضائی بیش از یک هکتار با تمام وسایل بازی و تفریح از قبیل استخر، زمین بسکتبال، والیبال ساخته شده بود، تبدیل به مخروبه‌ای شده است که آدم از نگاه کردن به آن حالش بهم میخورد! یکی از ساکنان قدیمی تهران پارس نامه‌ای باین امضاء (کسی که دلش برای تهران پارس میسوزد) بدفتر روزنامه فرستاد و نوشت: ما کاری نداریم که زمانی تهران پارس برای خودش بروبیایی داشت و رستوران آن بزرگترین و بهترین محل تفریح در تهران بحساب میامد ولی ترا بخدا حالا کاری کنید که بیش از این چشم ما اهالی تهران پارس به ویرانه های این محل نیفتد و حداقل سروسامانی به این ویرانه ها بدهند و با توجه به اینکه در تهران پارس جوانان با مشکل نبودن زمین ورزش روبرو هستند و اجبارا در زمین های پراز خاک و سنگ به بازی میپردازند، از زمین وسیع رستوران که حالا مثل زباله دانی شده است، برای ساختن زمین ورزش استفاده کنند.....

گزارشگران، صفحه مسایل مردم برای بررسی بیشتر دراین مورد به تهران پارس رفتند و از همان مخروبه‌ای که «دلسوز تهران پارسی» نوشته بود عکس گرفتند، با شهردار منطقه ۸ گفتگو کردند و پای درددل اهالی تهران پارس نشستند، ساکنان تهران پارس، شهردار منطقه ۸ را مقصر سروسامان ندادن به این مخروبه دانستند و شهردار منطقه ۸ هم ورثه ملک را گناهکار قلمداد کرد.

مردم تهران پارس میگویند: این تاسیسات یعنی رستوران و استخر و سایر وسایل تفریحی متعلق به «ارش و شرکاء» بود. آنان بعد از یکی دوسال که از این تاسیسات استفاده کردند، به علتی که هنوز برای ما روشن نیست و گویا مربوط به اختلافی میشود که بر سر اداره تاسیسات پیش آمده، تاسیسات را بامان خدا رها کردند و رفتند. گویا از چند سال پیش هم وزارت دارائی و امور اقتصادی فقط محل رستوران را اجاره کرده است و نام باشگاه دارایی را برآن نهاده است که استفاده از آن مخصوص اعضاء و کارمندان دارائی است. اما محل استخر سابق ووسایل بازی و تفریح که قسمت اعظم و مهم رستوران را تشکیل میدهد، همچنان ویرانه باقی مانده است و شهرداری منطقه ۸ یا هر سازمان دیگر هم با اینکه میداند جوانان و نوجوانان تهران پارس تا چه اندازه از نظر امکانات ورزشی و زمین بازی در مضیقه هستند، درصدد خرید یا اجازه یا تملک موقت این محل و تبدیل آن به ورزشگاه برنمیاید و این همه زمین را بحال خودش رها کرده، در صورتیکه با کمی خرج، خیلی راحت میشود استخر و سایر وسایل بازی موجود در زمین را بازسازی کرد و دربسته انرا با نام ورزشگاه بروی جوانان باز کرد.

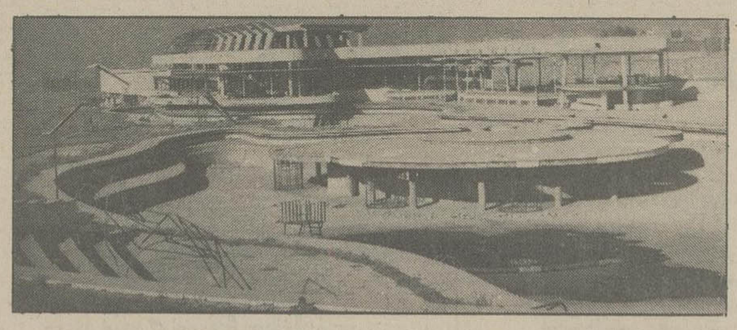

اشتباه نکنید این نه ویرانه‌های یک بنای باستانی است و نه ساختمانی که براثر زلزله باین صورت افتاده باشد، دراین محل یک زمان استخر بسیار زیبایی قرار داشت و ساختمان مقابل آن هم که حالا جز چند تیرآهن و یک سقف چیز دیگری از آن باقی نمانده، رستوران قشنگی بود، اما همانطور که در عکس میبینید حالا مخروبه‌ای بیش نیست

شهردار تهران پارس چه میگوید.

مهندس کمپانی شهردار منطقه ۸ در تهران پارس به گزارشگر ما گفت:

این درست است که تهران پارس هم مثل سایر نقاط بخصوص شهرکهای تهران دارای کمبودهائی است اما آنچه که بنظر من مسلم است تهران پارس از نظر تاسیسات و امکانات ورزشی هیچ کمبودی ندارد، چون استادیوم ورزشی «آرش» در فلکه دوم تهران پارس جنب باشگاه شهرداری منطقه ۸ که ۲۵ هزار متر مربع وسعت دارد و فقط ۱۴۰۰ مترمربع مساحت زیر بنای آن است و دارای زمین فوتبال، والیبال، بسکتبال و استخر شنا، زمین تنیس و حتی سالن سرپوشیده برای مسابقات والیبال و بسکتبال، ورزنه برداری، پینگ پنگ و شطرنج است بنظر کافی میاید، باین ترتیب من تصور میکنم که جوانان و نوجوانان تهران پارس که هیچ کمبودی از نظر امکانات ورزشی نداشته باشند اما در مورد متروک بودن کازینوی سابق تهران پارس باید بگویم: این تاسیسات که حالا جزویرانه‌ای از آن باقی نیست، متعلق بیکی از ورثه آرش صاحب اصلی کازینواست و شهرداری قبل از هراقدامی باید رضایت مالک فعلی انرا به فروش کلیه تاسیسات جلب کند و در حال حاضر عدم رضایت مالک به فروش این تاسیسات، مهمترین مشکل شهرداری است.

چند کلمه با تهیه کننده، کارگردان، سناریست و هنرپیشه اول مجموعه تلویزیونی «خسرو میرزای دوم»

چرا فیلمهای خوب عروسکی نمیسازید؟

اسد منصور

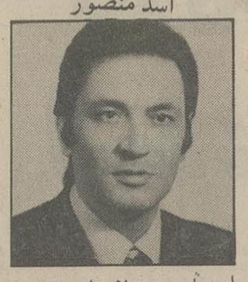

آنقدر صبر کردم تا مجموعه (خسرو میرزای دوم) بپایان خود نزدیک شود تا بتوانم حرف های خود را بزنم. زیرا فکر میکردم که تهیه کننده و کارگردان نمیتواند حرف خود را در قسمت های اول مجموعه به تماشاچی منتقل سازد و همانطور که اوایل نمایش این مجموعه، نصرت اله محتشم هنرمند معروف تاتر و یکی از بازیگران این مجموعه گفته بود: کشش مجموعه از قسمت ششم و هفتم ببعد آن آغاز خواهد شد و اینک که قسمت دوازدهم و سیزدهم این مجموعه نیز به آنت تلویزیون سپرده شده است دیدم که دیگر نمیتوانم ساکت بنشینم و ناچار سردرد دلم را باز کنم.

واقعا شما که این مجموعه را از اول تا کنون دنبال کرده اید در کدام قسمت آن (خوب آموزی) دیدید؟ (شعاری که گردانندگان تلویزیون برای ساختن مجموعه های ایرانی برای خود انتخاب کرده اند) و آیا جزبدآموزی چیز ذیگری در قسمت های مختلف این مجموعه دیده اید؟

بعضی از قسمت های این مجموعه را به اختصار بررسی میکنیم. آنجا که یک زن دیوانه حتی یک شیئی سالم در خانه باقی نمیگذارد و هرچه به دستش میرسد بزمین پرتاب میکند. چرا، چون شوهرش دیر بخانه آمده است ـ آنجا که چند پسر بچه و دختر بچه با پوشیدن لباس سرخ پوستی مرد پنجاه ساله بی دست و پائی را که اتفاقا او هم لباس سرخ پوستی پوشیده است به درخت می بندند و او را به آتش میکشند. آنجا که دو بچه لوس، مرد و زن و پیرو جوان را بزور مادرشان وادار میکنند که بصورت الاغ در بیایند و به آنها سواری بدهند، آنجا که یک زن بی بند و بار خارجی که در کشور دیگری ایستن شده و او را بعنوان یک زن معصوم به عمه خانم پولدار قالب میکنند که او را بدوشند و بالاخره آنجا که یک مشت زن و مرد چهل ساله و پنجاه ساله و شصت ساله و شاید هم هفتاد ساله با لوله کردن یک مجله بطور مصنوعی صدای رادیو و تلویزیون را تقلید میکنند تا بازهم یک زن پولدار و متعصب را فریب داده و از او پول در بیاورند و بالاخره در تمام قسمت های مجموعه یک مرد ۴۸ یا ۵۰ ساله را بیکار و بیعار و سربار عمه جانش نشان میدهد که کار دیگری بلد نیست جز یا حقه بازی سرعمه خانم را کلاه بگذارد و او را بدوشد...

شما را بخدا در سرتاسر این مجموعه جز بد آموزی به بچه ها، به خانمها، به مردها آیا حرف دیگری گاز گردان برای گفتن داشته است؟

امیدواریم مسئولان تلویزیون بی جهت بودجه ووقت خود را صرف ساختن این مجموعه ها ننمایند زیرا اگر یک مجموعه خارجی یک هزارم بد آموزی مجموعه خسرو میرزای دوم را داشته باشد لااقل من میتوانم به بچه هایم بگویم که این فیلم عادات و رسوم کشورهای دیگرست و هیچ ربطی به عادات و رسوم ما ندارد، و اما سخن نویسنده با آقای نصرت کریمی تهیه کننده، سناریست و کارگردان و هنرپیشه اول این مجموعه: من این آقای نصرت کریمی را در تمام مدت عمرم فقط یک بار دیدم و متاسفانه نمک گیر ایشان هم شدم و امیدوارم که نوشتن این مطالب را به (نمکدان شکنی) تعبیر نفرمایند، حدود شانزده سال پیش که نویسنده بعلت سروکار داشتن با کارهای هنری و مطبوعاتی با اغلب هنرمندان رفت و آمد داشت باتفاق آقایان تابش و حمید قنبری به مسافرت اروپا رفتیم، در مراجعت به ایران چند روزی در رم توقف کردیم و در آنجا قنبری و تابش که دوستی قبلی با آقای نصرت کریمی داشتند بسراغ او رفتند و آقای کریمی هم یک شب آنها را برای صرف شام به منزلش دعوت کرد و به تبع منهم دعوت شدم و باتفاق آنها به خانه آقای کریمی که در آن موقع متاهل بود رفتیم. اتفاقا آنشب یک هنرمند دیگر ایرانی، همین خانم ژاله کاظمی نیز در آنجا حضور داشت، در آن شب مطالب زیادی مورد بحث قرار گرفت که آنچه مورد نظر من است مطالب آقای نصرت کریمی بود، در باره تحصیلاتش در کشور چکوسلواکی، آقای کریمی میگفت: من در آن کشور دوره کارگردانی و تهیه فیلمهای عروسکی را تمام کرده ام و اینک به ایتالیا آمده ام که مطالعات خود را در اینمورد تکمیل کنم و انشاءاله به ایران برمیگردم تا نتیجه تحصیل و مطالعات خود را در اختیار هموطنانم قرار دهم، و حالا بعد از شانزده سال آقای نصرت کریمی را مخاطب قرار میدهم و از او سئوال میکنم: آیا بهتر نیست که شما بجای ساختن مجموعه «خسرو میرزای دوم» و امثالهم که (نشان دادید در اینمورد چند مرده حلاج هستید) به ساختن فیلمهائی بپردازید که طبق ادعای خودتان منطبق با تحصیلات و مطالعات شماست؟ لابد میفرمائید چطور و چگونه؟ شما میدانید که ادبیات ما مملو از داستانهای و قصه های عامیانه است که بسیار هم مورد علاقه بچه ها هستند، یک زحمت کوچک بخودتان بدهید و چند روز برنامه عروسکی (سیسام استریت) را که از شبکه تلویزیون بین المللی پخش میشود به بینید و اگر انگلیسی نمیدانید از یک انگلیسی زبان کمک بخواهید تا بشما بگوید که در قالب عروسک و استفاده از تکنیک ساده و بکار بردن ذوق و سلیقه، چه مطالب سودمند و مفیدی را میتوان به بچه ها آموخت. آقای کریمی شما را بخدا اگر در مورد فیلمهای عروسکی تجرد دارید بیائید با استفاده از قصه های ایرانی برای بچه های ایرانی فیلم سودمند و آموزنده بسازید (و آنها را از شر برنامه هائی نظیر خسرو میرزای دوم نجات دهید) و مطمئن باشید که مسئولان تلویزیون همان پولی را که در قبال ساختن خسرو میرزا بشما دادند در اینمورد هم بشما خواهند پرداخت. به امید آنروز که از شما فیلمهای عروسکی خوب ایرانی درتلویزیون تماشا کنیم.

حرفهایی از آنسوی سیم

مشکلات خود را با اطلاعات در میان بگذارید

باستثنای بعدازظهر پنجشنبه‌ها و روزهای تعطیل

تلفن ۳۲۸۴۳۱ از ساعت ۸/۳۰ صبح تا ۴ بعد از ظهر در اختیار شماست.

مهدی سید حسینی :

این روزها در تمام نقاط شهر و در چهار راه هائی که ترافیک سنگین دارد پلهائی احداث کرده اند که راه عبور اتومبیلها در اینگونه چهار راهها بسهولت انجام شود، میدانیم که زیر این پلها بخصوص که پل طویل باشد، فضای مناسبی است برای پارک اتومبیل، پیشنهاد میکنم با توجه به کمبود پارکینگ در سطح شهر زیر این پلها با نصب پارکومتر اجازه داده شود اتومبیلها پارک کنند.

حمید کلانی :

برای اطلاع سازمان حفاظت محیط زیست، یاد آورمیشوم که برغم توجه های آن سازمان و مسئولان راهنمائی و رانندگی و شرکت واحد، تمام رانندگان اتوبوسهای مسیر میدان ۲۴ اسفند، کوی ششم بهمن و اوایل امیرآباد، حتی هنگام توقف های طولانی حاضر نیستند اتوبوس را خاموش کنند و بدبختانه دود متصاعد از اگزوست این اتوبوسها مستقیما به ریه مردم میرود.

همینطور سه دستگاه مینی بوس متعلق به گروه فرهنگی آذر که در مسیر بولوار حرکت میکنند، از جمله مینی بوسهائی است که دود زیاد دارند.

حسین کشاورز :

از تابستان سال گذشته فاضلاب شهر در داخل نهر سرپوشیده فیروزآباد و از مسیر خزانه فرح آباد عبور میکند، این فاضلابها در نقاط غیر سرپوشیده بصورت لجن درآمده و بوی تعفن آن در فضای منطقه پخش میشود که موجب آزار و احتمالا شیوع بیماری است. از سازمان عمران جنوب و شهرداری منطقه ۷ تهران تقاضا دارم، پیش از گرم شدن هوا مردم این ناحیه را از شر لجن زار و بوی مشمئز کننده آن نجات دهند.

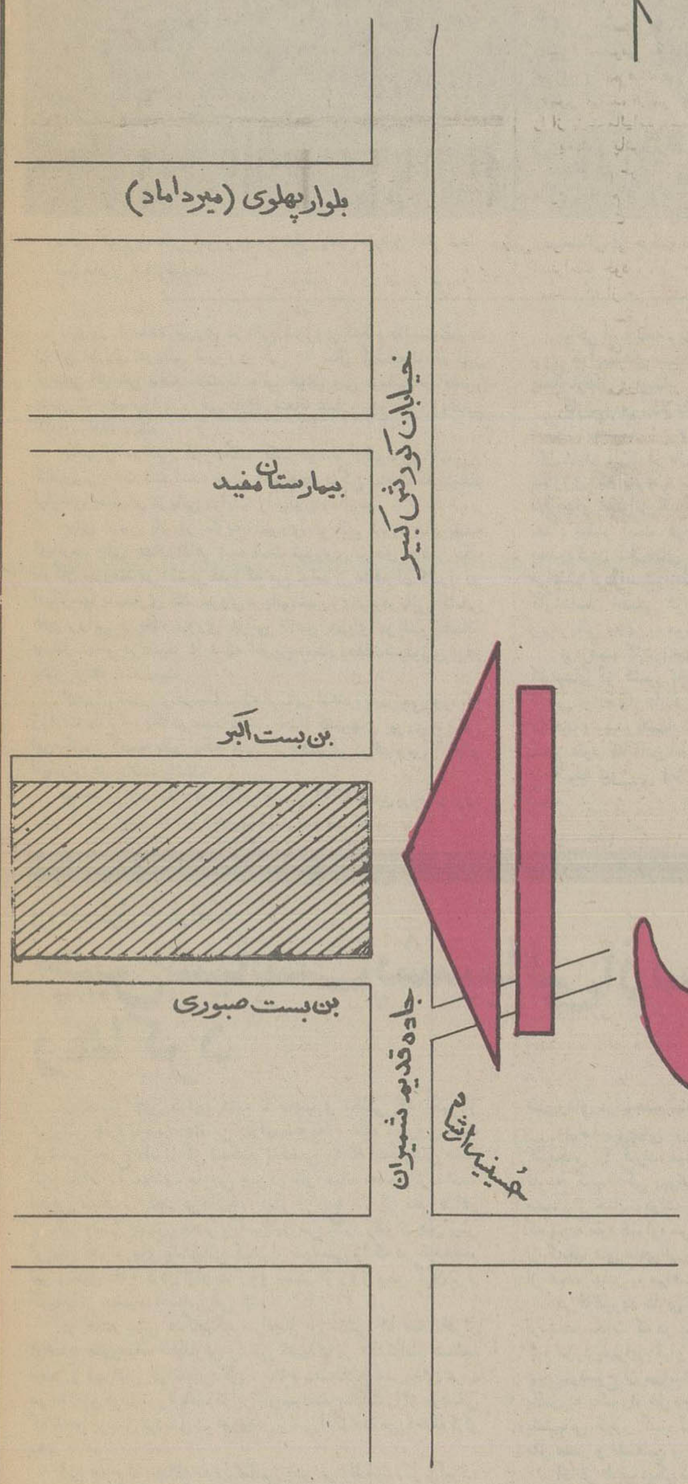

مشخصات فنی

مقاوم در مقابل زلزله ·
اسکلت کلا" فلزی ·
نمای خارجی از آلومینیم رنگی (دکو)
سقف با تیرچه و بلوک

مشخصات رفاهی

استخر با تصفیه ·
پارکینگ در سه طبقه و محل سرویس اتومبیل ·
محوطه زیبا ·
جاگلی زیبا در اطراف راهروها و بالکن ها ·
پله فرار·

تاسیسات

برق اضطراری·
تهویه مطبوع با استفاده از فن کویل با مشعلهای دوگانه سوز (گاز و گازوئیل) با رادیاتورهای آلومینیومی برای سرویسها ·
برق اختصاصی برای هر آپارتمان و برق سه فاز مستقل جهت مصارف اشتراکی ·
چاه آب· منبع رزرو· تصفیه آب · دستگاه فشار·
لوله کشی گاز که بتائید شرکت ملی گاز رسیده ·
تلفن داخلی ·
شوت زباله و دستگاه زباله سوز·

مشخصات برتر

پنجره ها از آلومینیم استیل ·
درهای داخلی چوبی با چهارچوب سپنتا ·
کف آپارتمانها موکت·
پله ها سنگ مرمریت·
سقف سرویسها آلومینیومی ·
دیوار سرویسها با کاشی ایتالیائی ·
کف سرویسها سرامیک·
قفسه آشپزخانه ها چوبی ·
کلیه اطاقهای خواب دارای کمد لباس·

آپارتمان

شرکت آپارتمانهای مسکونی تهران

تهران. خیابان کورش کبیر بالاتر از حسینیه ارشاد شماره ۱۲۴۰ تلفن ۲۲۵۱۸۷

جهان سیاست

از: مطبوعات فرانسه

کلاه بزرگی که دلالان فرانسوی اسلحه برسر مقامات لیبی گذاشتند

هزاران لوله آهنی رنگ شده را بنام جنگ افزار پیشرفته «استارترون» به دولت لیبی قالب کرده اند!

یکی از دادگاههای پاریس رسیدگی به پرونده‌ای را اغاز کرده که در آن پای چند نفر از سرمایه‌داران بزرگ فرانسوی در یک ماجرای تقلب و سوء استفاده و قانون شکنی توأما به میان آمده است.

قضیه‌ای که دادگاه پاریس به آن رسیدگی میکند مربوط به «قالب کردن» صدهادست از یک نوع جنگ افزار بدلی و قلابی به کشور لیبی است. تاکنون یک موسسه پانامائی که مرکز عملیاتش در مادرید قرار دارد دراین ماجرا بعنوان یکی از طرف های گناهکار شناخته شده است دونشریه فرانسوی «لوموند» و «کانارآن شنه» (که نشریه اخیر بطور هفتگی چاپ میشود و از ارگان های فکاهی است) طبق شکایاتی که از طرف دونفر از صاحبان صنایع فرانسوی عنوان شده است بوسیله دادگستری این کشور تحت تعقیب قرار گرفته‌اند. شکایات این دو نفر که یکی رئیس هیئت مدیره شرکت «پانامایی تسلیحات» و دیگری معاون و شریک شخص نخستین است بنوبه خود مربوط به ماجرای فروش صدها دست سلاح امریکایی موسوم به «استارترون» است و شاکیان ادعا کرده‌اند که روزنامه لوموند و هفته نامه «لوکانارآن شنه» باید بعنوان مفتری وبخاطر هتک آبروی اشخاص شاکی تعقیب و مجازات شوند. وکیل هفته نامه فکاهی فرانسوی از دادگاه تقاضا کرده است که صدور حکم خود را در باره شکایت اشخاص یاد شده تا تعیین تکلیف خود این دوشخص از طرف دادگاه دیگری که آنان را باتهام ارتکاب جرایم گمرکی محاکمه میکنند به تعویق اندازد. رای دادگاه در باره شکایت اشخاص مذکور علیه روزنامه لوموند و هفته نامه فکاهی قرار است روز ۷ مارس آینده صادر شود.

قضیه «قلابی» بودن سلاح «استارترون» که با مباشرت دو سرمایه‌دار فرانسوی و به ابتکار شرکت پانامایی مستقر درمادرید به لیبی فروخته شده در ۲۵ دسامبر ۱۹۷۶ بوسیله یکی از خبرنگاران لوموند بنام «موریس دنوزیر» فاش شده است.

استارترون که نیروی هوایی اسرائیل نیز تعداد زیادی از آن را در اختیار دارد جنگ افزاری است که برای تقویت و متمرکز کردن، نوربکار میرود ووجود آن در یک هواپیمای جنگی به خلبان و در تانکها به خدمه آتش اجازه میدهد که در تاریکی شب نیز هدفهای خود را به آسانی رویت کنند.

استارترون در امریکا ساخته میشود و دولت ایالات متحده فروش آن را به کشورهای عرب ممنوع کرده است.

دولت لیبی که نمیتوانست مستقیما برای خرید استارترون از امریکا اقدام کند با دونفر از سرمایه‌داران و صاحبان صنایع فرانسوی بنام های «استارکمان» و «دومون» وارد گفتگو شد و آنان را متقاعد کرد که بعنوان واسطه وسایلی فراهم کنند تا خرید غیر مستقیم استارترون ها برای نیروهای مسلح لیبی تضمین شود.

دولت لیبی اولین فقره از شکاریهای خود را برای ۳۰۰ دست استارترون در مارس ۱۹۷۴ صادر کرد و پس از آنکه نخستین پارتی از این ادوات مدرن جنگی را بصورت محموله‌ای مرکب از ۱۱۰ دست در اکتبر ۱۹۷۵ تحویل گرفت ۳۰۰۰ دست دیگر از انها را به همان دوواسطه فرانسوی سفارش داد.

اما در فاصله زمانی بین صدور اولین و دومین سفارش مقامات گمرک فرانسه آگاهی یافتند که فروش استارترون به کشورهای عرب غیر قانونی است و در نتیجه دومین پارتی از سفارش اول که تا آن وقت برای حمل شدن به لیبی وارد فرانسه شده بود براثر دخالت گمرک این کشور به امریکا عودت داده شد.

بعد از روبرو شدن با این وضع بود که استارکمان (مدیر شرکت پانامایی تسلیحات) به فکر استفاده از نیرنگی افتاد تا تقاضای دولت لیبی را به نحوی نامشروع ارضاء کند. بدستور و ابتکار وی ۳۰۰۰ لوله فلزی را به رنگ سیاه درآوردند و قرار شد که این لوله های بی ارزش را بجای جنگ افزار پیشرفته «استارترون» به لیبی «قالب» کنند.

بطوریکه روزنامه لوموند در یکی از گزارشهای خود فاش کرد ۳۰۰۰ لوله کذائی ـ به اسم استارترون ها از فرانسه به مادرید فرستاده شد ـ تا از آنجا به لیبی حمل گردد.

درمادرید یکی ازبازرسانی که از طرف لیبی تعیین شده بود لوله های سیاه را بازرسی کرد ولی بدلایلی که تاکنون روشن نشده است تائید کرد که این لوله ها سلاح استارترون واقعی هستند وواسطه های فرانسوی میتوانند برای ارسال آنها به لیبی اقدام کنند. دولت لیبی براساس تلگرافی که از بازرس خود از مادرید دریافت کرده بود متقابلا اجازه پرداخت ۱۵ میلیون دلار پولی را که قبلا در یکی از بانکهای سوئیس بعنوان قیمت استارترون های دریافتی موقتا «بلوکه» شده بود صادر نمود.

معمایی که دادگستری فرانسه با آن روبرو شده این است که چون تاکنون شکایتی از طرف مقامات لیبی علیه واسطه های فرانسوی این معامله شگرف عنوان نشده طبعا دلایل موجهی وجود ندارد تابتوان براساس آنها استارکمان را تحت پیگرد جزایی قرار داد. از طرف دیگر این شخص در برابر اتهام کسانیکه او را متهم کرده‌اند که با فراهم آوردن موجبات فروش «استارترون» به یک کشور عرب مانند لیبی مقررات منع فروش این جنگ افزار امریکایی به اعراب رازیرپا نهاده است نیز اشکارا جواب میدهد که آنچه از طرف وی برای لیبی فرستاده شده مشتی لوله های بی ارزش است که هیچ شباهتی با استارترون ندارد.

از: یونایتد پرس

شوروی می کوشدبر امریکا برتری دریایی پیدا کند

مقایسه نیرو های استراتژیک دو ابر قدرت

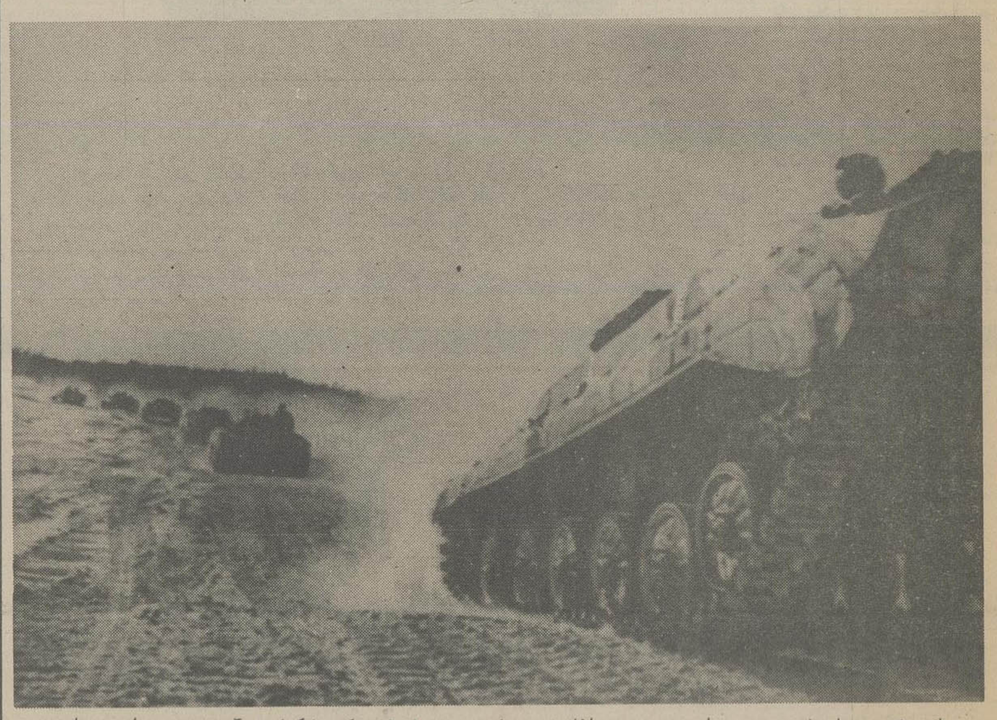

مانور نیروی های شوروی در بیلوروسی دیروز اغاز شد. عکس، صحنه‌ای از حرکت تانکهای سنگین شوروی را در جریان این مانور نشان میدهد. عکس رادیوئی یونایتدپرس

دیروز فرمانده نیروی دریائی شوروی اعلام داشت قدرت رزمی نیروی دریائی شوروی طی ۱۰ سال گذشته تا حد قابل توجهی افزایش یافته است تا جائی که نیروی دریائی آن کشور بصورت یک نیروی رزمی دارای شعاع عمل وسیع بمعنای واقعی کلمه درآمده است.

ادمیرال سرگئی گورسکف گفت توسعه تکنولوژی اتمی و کامپیوتر باعث شده است بتوان کشتیهای جنگی ساخت که بتوانند نیازهای جنگهای دریائی درآینده را براورده سازند.

برای اولین بار در تاریخ، نیروی دریائی شوروی برپهنه اقیانوس های جهان ظاهر شده است شوروی درحال حاضر یک ناوگان نیرومند در اختیار دارد که می تواند از منافع آن کشور در اقیانوسها پاسداری کند. نیروی دریائی شوروی زیردریائی، کشتی های رواپی و یک نیروی هوائی خاص نیروی دریائی باضافه وسائل دیگر دراختیار دارد که آخرین دستاوردها تکنولوژی درآن بکار گرفته شده است.

ادمیرال شوروی درشت در زمانی این ادعا را بعمل می آورد که وزارت دفاع امریکا درصدد کاهش تعداد کشتیهای نیروی دریائی این کشور است بطوریکه نقش کوچکتری دراقیانوس آرام و اقیانوس هند داشته باشند.

بودجه وزارت دفاع امریکا برای سال ۱۹۷۹ شامل برنامه ریزی برای طرحی است که آنرا «هدایت مشترک» می نامند.

برخی از برنامه ریزان امریکائی عقیده دارند بیشتر باید تاکید روی هواپیماهای مستقر در زمین باشد تا ناوگان عظیم اقیانوس پیماوناوهای هواپیمابر.

کارشناسان اطلاعاتی غرب ادعا میکنند شوروی یک برنامه ضربتی ساختمان زیر دریائیهای اتمی را بمرحله اجرا درآورده است. آنها عقیده دارند درحال حاضر تعداد کشتی های مجهز به موشک شوروی که بموجب پیش بینی های مذاکرات مربوط به کاهش سلاحهای استراتژیک که نباید حداکثر از ۹۵۰ فروند بگذرد ازاین تعداد بیشتر است. درحالیکه هنوز توافق جدیدی در زمینه محدودکردن سلاحهای استراتژیک بعمل نیامده است دو طرف موافقت کرده‌اند شرایط موافقتنامه قبلی را رعایت کنند. برخی از کارشناسان امنیتی غرب عقیده دارند شوروی سالی ۱۰ تا ۱۲ زیردریائی مجهز به موشک میسازد.

در زمینه کشتی های غیراتمی نیز عدم توازن شدیدی بین تعداد کشتیهای دو کشور بچشم میخورد امریکا ۴۶۸ و شوروی ۱۰۹۲ کشتی در اختیار دارند بهرحال علی رغم عدم توازن در زمینه تعداد کشتیها وزیردریائیها، دولت ایالات متحده ۱۱ هزار و ۳۳۰ کلاهک اتمی دارد که قادر است با وسائل گوناگون آنها را پرتاب نماید درحالیکه شوروی فعلا تنها صاحب ۳ هزار و ۸۲۶ کلاهک اتمی است.

دولت کارتر درحرکتی که نمیتواند برای خاورمیانه و افریقا عوارض سیاسی نداشته باشد بنای آگاه کردن کنگره را از قصد خود برای فروش هواپیماها و هلیکوپترهای جنگی به مراکش نهاده است تا ازاین افزارهای مدرن رژمی بوسیله ارتش مراکش در نبرد برضد شورشیانی که در منطقه صحرای باختری با پشتگرمی به حمایت الجزایر پیکار می کنند-استفاده شود.

مقامات دولت امریکا طی بحث های مقدماتی که تاکنون در کاپیتول صورت گرفته است همچنین فاش کرده‌اند که برای آنکه مراکش اجازه بکاربردن تجهیزات جدید امریکایی را داشته باشد ایالات متحده در فکر اصلاح قرارداد نظامی ۱۹۶۰ خود بامراکش است. دراین قرارداد پیش بینی شده است که مراکش از بکاربردن سلاحهای دریافت شده از امریکا در خارج از مرزهایش ممنوع خواهد بود.

تجدیدنظری که قرار است در قرارداد کذایی صورت گیرد به مراکش اجازه خواهد داد تا تجهیزات جنگی امریکایی را در قلمروی که زیر سیادت خودش قرار دارد ـ یعنی ـ بخشی از صحرای باختری که از ۱۹۷۵ تحت قیادت مراکش قرار گرفته است ـ بکاربرد ـ اما امریکا باوجود پذیرفتن چنین حقی برای مراکش ـ کماکان حاکمیت، دولت رباط را برمنطقه مورداختلاف صحرا برسمیت نمی شناسد.

علاوه براین به مراکشی ها اجازه داده خواهد شد تا جنگ افزارهایی را که از امریکا دریافت خواهند کرد برای پشتیبانی از ۵۰۰۰ نفر سپاهیانی که اخیرا به موریتانی فرستاده شده‌اند تا آن دولت در نبرد برضد همان شورشیانی که درجای دیگر با مراکش می جنگند و به جبهه باصطلاح «پولیزاریو» وابستگی دارند نیز مورداستفاده قرار دهند.

منابع دولت و کنگره امریکا در هفته گذشته اعتراف کرده‌اند که بهرحال اهمیت حرکت جدید دولت کارتر دارای دامنه‌ای است که از حدود کشمکش جاری در صحرای باختری افریقا فراتر میرود.

اینها گفته‌اند که حرکت مورداشاره را درصورتیکه دنبال شود ـ باید ـ به چشم پاسخی حساب شده از طرف دولت امریکا به اضطراب کرارا ابراز شده مراکش و سایر دوستان امریکا درآن بخش از جهان ـ یعنی عربستان سعودی و مصر ـ ازاین بابت که ایالات متحده نقشی بقدرکافی فعال برای مهارکردن رخنه روزافزون شوروی در افریقا ایفا نمی کند، نگاه کرد. دولت کارتر همانطورکه برای اعضای کنگره و کارکنانش شرح داده ـ مایل است ۲۴ فروند از هواپیماهای مخصوص شناسایی از نوع «ا ـ وی ـ ۱۰» را که دراصل برای عملیات ضد چریکی قوای امریکایی در ویتنام ـ بوسیله ـ موسسه «راکول اینترنشنال» ساخته شده‌اند، ـ به مراکش بفروشد. «ا ـ وی ـ ۱۰» که هواپیمایی با موتور توربینی است و با سرعت کم پرواز می کند. با نام «برومکو» شهرت دارد وعده‌ای عقیده دارند که این هواپیما در مقایسه با هواپیماهای «اف ـ ۵ بی» ـ که اسکادران هایی از آن قبلا دراختیار مراکش قرار گرفته ـ سلاح موثری را درعملیات ضدچریکی تشکیل میدهد.

از: نیویورک تایمز

بحران صحرای شمال غربی رو به وخامت میرود

بعلاوه، ایالات متحده درنظر دارد ۲۴ فروند هلیکوپترهای توپدار از نوع «کبرا» نیز در اختیار مراکش قرار دهد.

این هلیکوپتر از محصولات کارخانه های «بل» است و طراحی و ساخت آن نیز دراصل برای بکاربرده شدن در جنگ ویتنام بوده است.

کل قیمتی که بهای جنگ افزارهای هر دو سیستم نام برده شده را دربرخواهد گرفت، طبق برآوردی که کرده‌اند درحدود ۱۰۰ میلیون دلار خواهد بود و این رقم قیمت قطعات یدکی و هزینه آموزش خلبانان و سایر عناصر پرسنلی را نیز شامل خواهد گردید قسمتی ازاین هزینه ها را اعتبارات نظامی که طبق مدلول های ترتیبات کمک امنیتی از طرف امریکا به مراکش داده میشود و درحال حاضر به ۴۵ میلیون دلار درسال میرسد تامین خواهد کرد.

امریکا در مراکش دو مرکز تاسیسات نظامی دراختیار دارد. بطوریکه مقامات وزارت دفاع امریکا گفته‌اند یک مرکز تسهیلات هوایی مورداستفاده نیروی دریائی امریکا در مراکش وجود دارد که در «قنیطره» قرار گرفته است و تاسیسات دیگر که یک ایستگاه ارتباطات ناوگان امریکا را دربرمیگیرد پایگاهی است که در «سیدی یحیی» قرار گرفته است. در سالهای بعداز جنگ دوم جهانی امریکا از مراکش بعنوان یکی از پایگاههای مهم نیروی دریائی و فرماندهی استراتژیکی نیروی هوایی خود استفاده کرده است.

تصمیم دولت کارتر برای برآوردن تقاضای تجهیزات جنگی از طرف مراکش ـ تصمیمی که هنوز از مرحله سعی و تلاش فراتر نرفته ـ طبق اذعان مقامات رسمی واشنگتن خالی از دشواری نبوده است زیرا صدای نیرومندی در وزارت خارجه امریکا بگوش میرسد که بنابه احتجاج های صاحبان آن ایالات متحده نباید خود را مستقیما در مناقشات صحرای باختری درگیر کند.

قضیه این کشمکش دارای سابقه‌ای است که از تصمیم شتابزده اسپانیا در اواخر سال ۱۹۷۵ برای خارج شدن از مستعمره خود (صحرای باختری) آغاز شده است. در آن تاریخ اسپانیا زیرفشاری که از طرف سلطان حسن دوم پادشاه مراکش وارد میشد خود را ناگزیر از گرفتن چنان تصمیمی یافت.

الجزایر که از دیرباز یکی از رقبای مراکش بود در برابر تصمیم اسپانیا واکنشی خصمانه نشان داد و به ایجاد «نهضت آزادی بخش ملی» که اکنون با نام پولیزاریو معروف است کمک کرد. پولیزاریو بران است که باید برای خود کشوری مستقل بوجود آورد و ناحیه‌ای را که دارای معادن سرشار فسفات است به چنان کشوری تبدیل کند.

در واقعیت امر جنگی که از اوایل ۱۹۷۶ دراین منطقه درگرفته کشمکشی است که در آن الجزایر سوسیالیست با حمایت اتحاد شوروی و مراکش پادشاهی ـ برسر استیلایی که هر دو سودای آن را در مغرب دارند با یکدیگر درگیری پیدا کرده‌اند.

نقشی که ایالات متحده تاکنون درقبال این کشمکش ایفا کرده دوپهلو بوده است.

امریکا یکی از کشورهایی است که به قطعنامه مجمع عمومی سازمان ملل ـ دایر برانیکه مراکش و موریتانی باید حقوق «تعیین سرنوشت خویش و حاکمیت ملی به مردم صحرای باختری بدهند. رای داده‌اند مراکش مدعی است که حقوق کذایی تعیین سرنوشت خویش» عطیه‌ای است که وقتی گروهی از رهبران مردم صحرا به طیب خاطر قبول کردند که آن سرزمین بین مراکش و موریتانی تقسیم شود ـ عملا به آنها داده شده است.

از جنبه رسمی ایالات متحده تاکنون دعاوی حاکمیت مراکش یا موریتانی بر منطقه صحرای باختری برسمیت نشناخته، کمااینکه هیچ کشور دیگری هم به استثنای ساحل عاج ـ این شناسایی را اعمال نکرده است و تازه کشور اخیر هم تمایلی ندارد که الجزایری ها در صحرای باختری شاهد پیروزی را درآغوش بگیرند.

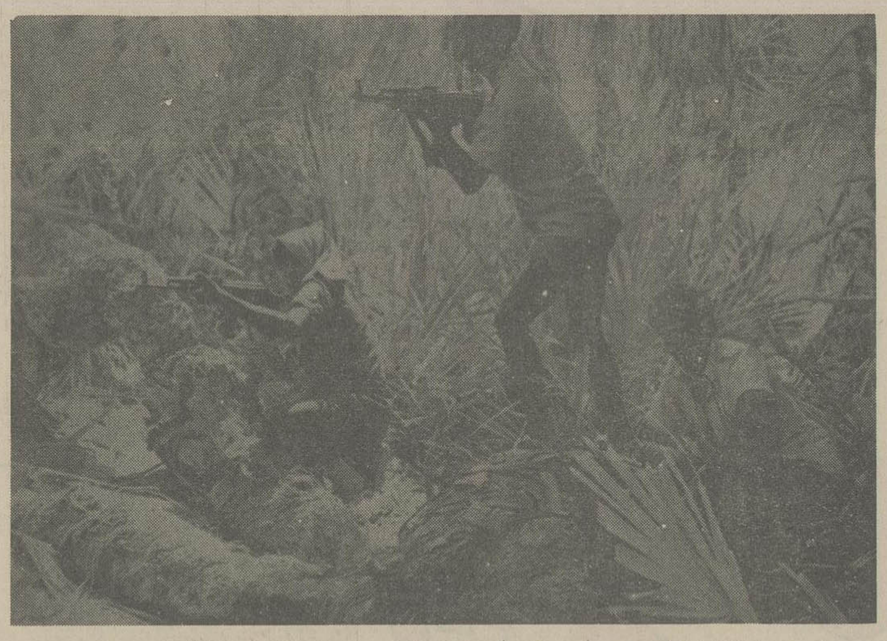

دسته‌ای از استقلال طلبان اریتره در حال جنگ با سربازان اتیوپی در نزدیکی بندر مساوا

از: لوموند

نتایجی که از کنفرانس الجزایر بدست آمد

کنفرانس عالی الجزایر، با انتقاد شدید از ابتکار سیاسی سادات و محکوم کردن طرح «امریکا ـ صهیونیست،» برای متلاشی کردن وحدت، اعراب بکار خود پایان داد.

اما این اعلامیه «قسمت مرئی»تصمیماتی است که کشورهای عضو جبهه امتناع در گفتگوهای خود در الجزایر گرفته‌اند و «قسمت های نامرئی» تصمیمات کنفرانس که جنبه سری دارد در اعلامیه فاش نشده است.

مهمترین تصمیم مخالفان سادات تصویب طرح پیش نویس منشور الجزایر در باره تاسیس یک فرماندهی سیاسی ـ نظامی در سطح روسای کشورها، تشکیل یک صندوق مشترک از یکسو و اقدامات نظامی سری برای تقویت جبهه شمال از سوی دیگر است.

منشور الجزایر بلافاصله پس از آنکه مورد تصویب دولت عراق قرار گیرد، در یک کنفرانس عالی دیگر که باحتمال زیاد در بغداد تشکیل میشود رسما بامضاء خواهد رسید.

از دیدگاهان سیاسی، کنفرانس عالی الجزایر توانسته است به کلیه هدفهائی که مخالفان سادات در طرابلس برای مقابله با سیاست تک روی رئیس جمهوری مصر در نظر گرفته بودند دسترسی پیدا کند. بزرگترین پیروزی در الجزایر نصیب یاسرعرفات شد باین ترتیب که کلیه سازمانهای مقاومت فلسطین بار دیگر رئیس کمیته اجرائیه سازمان آزادی بخش فلسطین را بعنوان «رئیس بلامنازع» این سازمان برسمیت شناختند.

عرفات ضمن نطقی در جلسه کنفرانس تاکید کرد که بطور قطع به اردوگاه «تندروها» پیوسته است. او ضمن نامه هائی خطاب به سران کلیه کشورهای عضو شورای امنیت سازمان ملل متحد از جمله پرزیدنت کارتر اطلاع داد که سادات به هیچ وجه حق ندارد بنام ملت فلسطین سخن بگوید. و هر تصمیمی که در مذاکرات اخیر مصر و اسرائیل در باره فلسطین گرفته شود از نظر مقاومت فلسطین هیچگونه ارزشی نخواهد داشت.

تائید بهم پیوستگی سازمان آزادی بخش فلسطین و سوریه یکی از تصمیمهای مهم کنفرانس الجزایر است. پس از دوکنفرانس عالی طرابلس و الجزایر سوءتفاهماتی که در جریان حوادث لبنان میان دمشق و یاسرعرفات بوجود آمده بود کاملا برطرف شده است. عرفات در سخنرانی خود در یکی از جلسات سری کنفرانس تاکید کرد که سازمان آزادی بخش فلسطین سوریه را بعنوان «دژتزلزل ناپذیر اعراب» در برابر اسرائیل برسمیت میشناسد.

یکی دیگر از تصمیمات مهم کنفرانس الجزایر تقویت جبهه شمال در برابر اسرائیل است. کشورهای شرکت کننده در کنفرانس موافقت کرده‌اند واحدهائی از نیروهای مسلح خود را به جبهه سوریه اعزام دارند گرچه این تصمیم جنبه سمبولیک دارد اما در هر حال نموداری از وحدت مخالفان سادات بشمار میآید.

اما از دیدگاهان سیاسی مهمترین نتیجه کنفرانس عالی الجزایر بازگشت شوروی به صحنه سیاست خاورمیانه است.

با مذاکرات سادات ـ کارتر و گفتگوهای مناهم بگین و رئیس جمهوری مصر بازگشائی کنفرانس ژنوبخودی خود منتفی شد و مسکو بطور قطع در کنار کشورهای جبهه امتناع قرار گرفت.

شرکت کنندگان در کنفرانس الجزایر بار دیگر تاکید کردند که بدون کمک شوروی برقراری صلح در خاورمیانه امکان پذیر نخواهد بود. شوروی کشوری است که میتواند حضور امریکائیها را در کنار اسرائیل و مصر متعادل ساخته و موازنه قوا را در خاورمیانه حفظ کند.

از: خبرگزاری فرانسه

چین سیاست پشتیبانی از سادات را رها کرد

دیپلماسی چین دراین هفته با حجب و تکلفی که یکی از عوارض چاره ناپذیر «دشمنی بهرقیمت» پکن علیه شوروی است کوششی بخرج داد تا بار سنگین تناقضی را که ابتکارهای صلح انورسادات به سیاست خارجی چین در خاورمیانه تحمیل کرده است اندکی سبک‌تر کند. درحالیکه کمتر از سه ماه از سفر هیاهو برانگیز رئیس جمهور مصر به اسرائیل می گذرد رهبران چین بیش ازپیش دشوارپهای پشتیبانی کردن از سیاستی را که در خود مصر نیز وسایل دفاع کردن ازآن هر روز بیشتر از روز پیش گران‌تر و کمیاب‌تر میشوند احساس می کنند.

دو هفته پیش هنگامیکه سرانجام بن بستی که همه ناظران اوضاع خاورمیانه انتظارش را می کشیدند در مذاکرات مستقیم مصر و اسرائیل خودنمایی کرد ـ جناح باصطلاح تندروهای عرب موجه‌ترین فرصت را یافت تا این بار سیاست سادات را از موضعی که محق بودنش تردیدی در هیچکس برنمی انگیخت موردحمله قرار دهد.

این جناح تا آنجاکه به دیپلماسی چین مربوط میشد دربرگیرنده عنصری مانند سازمان آزادی بخش فلسطین بود و پکن نمی توانست بدون پذیرفتن خطر تحریک بدگمانی فلسطینی ها اعلام کند که کماکان بر مذاکرات مستقیم سادات با اسرائیلی ها صحه میگذارد.

نگاهی به مطبوعات پکن و تفسیرهای روزنامه مردم ارگان رسمی حزب کمونیست چین که هربار بوسیله خبرگزاری دولتی چین نو و رادیوپکن نیز در سخن پراکنی های آن به زبان عربی نقل و پخش شده است حاکی از پیچیدگی های سرگیجه‌آور معمایی است که بصورت پشتیبانی کردن یا نکردن از ابتکارهای رئیس جمهور مصر برای رهبری کنندگان سیاست خارجی چین بوجود آورده است.

اما اعلامیه جدیدی که دراین هفته بعنوان یک سند رسمی دیپلماسی چینی بوسیله خبرگزاری «شین هوا» منتشر شده نشان دهنده نخستین تلاش جدی برای خارج شدن از بن بست خاورمیانه‌ای سیاست خارجی پکن است. با صدور این اعلامیه سرانجام سکوت مزاحمی که چین از فردای سفر سادات به بیت‌المقدس (۱۹ دسامبرگذشته) به بعد در برابر دشمنی حاد جناح تندروهای عرب علیه سادات درپیش گرفته بود شکسته شده است.

دیپلماسی چینی در دو ماه و نیم اخیر ترجیح داده بود که درقبال کشمکش بالا گیرنده میان مصر ـ بعنوان کشوری که مخصوصا از تاریخ گسیختگی پیوندهای اتحادش با شوروی در ۱۹۷۶ بطور مصمم از حمایت دولت پکن برخوردار بوده است ـ و فلسطینی هایی که بنوبه خود همواره مورد پشتیبانی چین قرارداشته و حتی وسیعا از کمک های مادی آن نیز استفاده کرده‌اند بطریقی بیطرف بماند و از صحه نهادن به مواضع این یا آن طرف پرهیز کند.

در ۵ فوریه جاری هنگام بحضور پذیرفتن از «تهامی» مشاور فرستاده سادات که در پکن با احترامات فراوان و میهمان نوازیهای گرم مورد پذیرایی قرار گرفت ـ هواکوفنگ رئیس حزب کمونیست چین باوضوح از سیاست مصر و از جستجوهای سادات برای دست یافتن به یک راه حل «جامع و کامل» برای ختم مناقشات خاورمیانه پشتیبانی کرد و گفت که مشی سادات «عادلانه و سازگار با منافع ملل مصر و فلسطین و سایر مردمان دنیای عرب است».

اما از طرف دیگر مطبوعات رسمی پکن ضمن تائیدکردن وجود مخالفتی اشتی ناپذیر با سیاست سادات در کشورهای جناح تندرو عرب ـ احتیاط دشواری را منعکس میکنند که دراین زمان چاشنی سنگین سیاست رهبران چین درقبال اعراب است. این احتیاط سراسر اشباع شده از تناقضات و پیچیدگی ها توضیح میدهد که پکن نمی خواهد اجازه دهد که شورویها مالکان انحصاری ابتکار حمایت کردن از فلسطینی ها باشند. درسفر تهامی به پکن ـ هواکوفنگ و «لی هسین نین» ـ یکی از معاونین نخست وزیری چین ضمنا نزد فرستاده مخصوص سادات ارزو کردند که اعراب وحدت خود را در نبرد برضد اسرائیل پدست آورند. وحدتی که طبق داوری رهبران رژیم پکن اساس آن بوسیله شوروی دچار تزلزل و پراکندگی نابودکننده‌ای شده است. مشاور ریاست جمهوری مصر در همین سفر ضمنا پیامی را که از طرف سادات فرستاده شده بود به رئیس حزب کمونیست چین تسلیم کرده است ولی از محتوای این پیام نیز مانند مضامین یا نتایج مذاکراتی که بین تهامی و رهبران چین انجام گرفته اطلاعی بدست نیامده است.

از تایمز (لندن)

افریقایک «اخطارمونروئه» لازم دارد

شوروی می کوشد به هر نحو که شده، در همه کشورهای افریقایی رخنه کند

در باره حضور شوروی درافریقا نگرانی و تشویش بسیار وجود دارد و این تشویش نه بخاطر صدوراسلحه بلکه صدور سرباز به این قاره است. بدون کمک و برنامه ریزی شوروی کوبائیها در انگولا یا اتیوپی نمیجنگیدند و پرسنل و خدمات نظامی در اختیار این دو کشور و سایر کشورهای قاره افریقا نمیگذاردند اگر شوروی موافقت نمیکرد کشورهای اروپای شرقی پرسنل امنیتی و مراقبت سیاسی را در اختیار تعداد کثیری از کشورهای افریقائی نمیگذاردند.

از این گذشته خود شوروی نیز پرسنل نظامی به افریقا نمیفرستاد. آنها از نیروهای نظامی برای نفوذ بداخل حکومتهای افریقائی استفاده میکنند تابدین وسیله افریقائی ها را تحت کنترل مارکسیسم درآورند. این عمل بمقیاس وسیع در شاخ افریقا صورت گرفته است. دولتهای منطقه و همچنین دولت سومالی وحشت کرده و از غرب استمداد نموده است. موقع شوروی در شاخ افریقا هشداری برای تمام افریقا خواهد بود که مارکسیسم یک قدرت نوپاست. تاکنون غرب به این طرز رفتار با افریقا که کاریکاتوری از نحوه رفتارخود غرب با افریقا در قرن نوزدهم است نگاه نکرده بود غرب میداند اگر افریقائیان مایل باشند مارکسیست شوند نمیتواند جلوی انها را بگیرد. علائمی در دست نیست که نشان دهد مردم افریقا و حتی روشنفکران آنها تمایلی به این امر داشته باشند. غرب بخاطر درگیری خود در رودزیا و فدراسیون افریقای جنوبی فلج شده است. و تجدید نظر در سیاست خارجی امریکا نسبت به ناسیونالیزم افریقائی در جنوب این قاره از همین جا سرمایه گرفته است و این تجدید نظر ممکن است معتبر باشد اما جلوی تهاجم فزاینده خارجیان به افریقا و بدست گرفتن نقشهای حساس توسط آنها را سد نمیکند. دولتهای غربی قبل از جنگ بخاطر کسب وکالت ملتهای افریقائی بایستی جلوی اشغال این پستهای حساس توسط خارجیان را سد کنند، در باره این مورد که دکترین مونروئه چیزی است که افریقائیان در حال حاضر به آن نیاز دارند خود آنها باید تصمیم بگیرند همانطور که ایالات متحده امریکا در سال ۱۸۲۳ مانع از آن شد که دول اروپائی به منطقه‌ای که قبلا مستعمره اسپانیا بود در امور داخلی امریکا مداخله نمایند بنفع افریقاست اگر جلوی مداخلات خارجیان در قاره‌ای که قبلا صحنه مبارزات استعماری بود گرفته شودو این کار را فقط سازمان وحدت افریقا می تواند انجام دهد

سرعت اتوبوس‌های واحد تا ۱۰ برابر افزایش می‌یابد

در کنار طرح های گوناگونی که هر چندگاه یکبار برای گشودن گرهکور ترافیک تهران تجویز میشود سیستم پیشنهادی یک جوان تحصیلکرده ایرانی از طرف مسئولان امر تحت بررسی قرار گرفته وگفته میشود در آینده‌نزدیکی، این طرح در چند خیابان اصلی تهران به اجرا درخواهد آمد.

کلیه نکات این سیستم پیشنهادی براساس برنامه ریزیهای کوتاه مدت و باتوجه به بافت فعلی شهر تهران و امکانات موجود طرح ریزی گردیده است «بهمن برخوردار» ارائه دهنده این سیستم در گفتگو با «اطلاعات» میگوید در طرحی که به شهرداری تهران پیشنهاد کرده‌ام با اختصاص یافتن مسیر های ویژه برای اتوبوس های شرکت واحد سرعت حرکت آنها سطح شهرتا ۱۰ برابر و بیشتر افزایش می‌یابدو نیازی به استفاده از مترو ، منوریل و ترن های هوائی نخواهد بود با اجرای این سیستم اتوبوس های شرکت واحد (بدون افزایش یا کاهش تعداد آنها) سریعتر از هر وسیله نقلیه دیگر و بدون برخورد با ترافیک سنگین شهر مسافران را «مسروقت» از نقطه‌ای بدیگر نقطه شهر میرسانند.

آقای برخوردار اضافه میکند :

حتی میتوان در ایستگاه های مبداء و مقصد و ایستگاه های بین راه ورود و خروج اتوبوسها را تعیین کرد .

چگونه میتوان بسرعت اتوبوس‌ها افزود :

در وضعیت کنونی اغلب خیابان های تهران ۲ـ ۳ ـ ۴ و ۶ ـ ۸ باند برای رفت و آمد وسائط نقلیه دارند ، که در اکثر این خیابانها پیوسته ۲ مسیر برای رانندگی غیر قابل استفاده است ، زیرا در این دو مسیر که در سمت چپ و راست خیابانها واقعنداتومبیل های شخصی پارک میشود و به اندازه یک باند را مسافرانی که منتظر تاکسی و یااتوبوس هستند و اتومبیل هائی که برای سوار یا پیاده کردن سرنشینان خود بطور دوبله پارک میکنند در اشغال خود دارند .

حال اگر یک مسیر از دو مسیر اشغال شده در دوسوی خیابانها و مسیر دومی را که بوسیله مردم اشغال میشود با یک خط ممتد قرمز از سایر مسیرها جدا و محصور کرده این دو مسیر را به خطوط اتوبوسرانی اختصاص دهیم اتوبوس های حمل و نقل شهری بدون رودرروئی و درگیری با سایر وسائط‌نقلیه میتوانند با بیشترین سرعت مجاز حرکت کنند و مسافران را بدون اتلاف وقت بدیگر نقاط شهر برسانند .

اتوبوس های عادی و سریع‌السیر

این مسیر های اختصاصی باید دارای اتوبوس های سریع‌السیر و عادی باشند (اتوبوس های سریع‌السیر در تقاطع های مهم و اتوبوس های عادی در تمام ایستگاهها متوقف میشوند) .

برای جلوگیری از ورود وسائط نقلیه متفرقه به حریم اختصاصی رفت‌وآمداتوبوس های همگانی در هر اتوبوس شرکت واحد دوربین مکاسی مخصوص نصب میگردد که راننده اتوبوس به محض مشاهده اتومبیل‌خلافکار دگمه دوربین را فشار میدهد تا عکس آن گرفته شود ، این تصویر که نشان دهندهشماره وسیله نقلیه و نوع خلاف‌آن میباشد پلیس را برای تعقیب قانونی‌راننده خلافکارراهنمائی مینماید .

جریمه سنگین ، توقیف اتومبیل (در صورتی کهقانون اجازه داد زندانی کردن‌راننده متخلف) عامل موثری برای جلوگیری از ورود سایر وسائط نقلیه به مسیر ها اختصاص اتوبوس هاخواهد بود . این مسیر ها میتوانند تنها در موارد بسیار ضروری مورد استفاده اتومبیل های آتش نشانی ، پلیس و آمبولانس ها قرار گیرد و به این ترتیب با استفاده ازهمین مسیرها دیگر هیچ مصدوم یا مجروحی در راهبندان های طولانی عمر خود را ازدست نخواهد داد و در اولین فرصت کمک های لازم به آنها خواهد رسید .

همچنین کارآئی اتوبوس های شرکت واحد تا چندین برابر افزایش می‌یابد و هر اتوبوس خواهد توانست روزانه ۵ تا ۶ برابر تعداد کنونی مسافران جابجا کند .

اگر هر اتوبوس بطور متوسط روزانه ۱۰ بارمسیر خود را طی نماید ، با ایجاد مسیر های اختصاصی همان اتوبوس خواهد توانست ۵۰ تا ۶۰ بار همان مسیر را طی کند ، زیرا هم‌اکنون هر اتوبوس بطور متوسط ۲۰۰ مسافر را در طول یک مسیر و بطور روزانه ۲۰۰۰ مسافر را جابجا میکند ، حال اگرطرح ایجاد مسیر اختصاصی اتوبوس ها تحقق پذیرد همان اتوبوس قادر خواهد شد روزانه ۱۰ تا ۱۲ هزارمسافر را از نقطه‌ای به دیگر نقطه شهر برساند . همچنین اگر قیمت بلیط اتوبوس را از ۵ ریال حتی به یک ریال تقلیل دهیم نه تنها ضرری متوجه شرکت واحد اتوبوسرانی نخواهد شد ، بلکه سود سرشاری عاید آن میگردد وبا از بین رفتن درگیری های ترافیک و توقفهای پی درپی از اصطکاک و نقص فنی آنها کاسته میشود .

بدینگونه هدف ما کهداشتن یک وسیله نقلیه و همگانی ارزان و سریع ، سروقت و کافی و راحت میباشد بخوبی تامین میگردد و با اجرای‌آن گروه بیشماری از استفاده ـ کنندگان وسائط نقلیه شخصی به اتوبوس های همگانی‌روی خواهند آورد ، چون دیگر کسی حاضر نخواهد شد برای رفت و آمد در شهر ساعتها پشت فرمان‌اتومبیل خودمعطل بماند و استقبال این گروه ، از وسائط نقلیه همگانی به میزان فوق‌العاده‌ای از بار ترافیک شهری میکاهد وهنگام بآن در صد آلودگی و مسمومیت هوای تهران نیز به اندازه قابل توجهی‌کاهش می یابد و میلیونها ساعت از عمر مردم بیهوده بهدر نمیرود .

طرح مسیر اختصاصی برای‌خطوط اتوبوسرانی در خیابانهائیکه دارای ۶مسیر میباشند

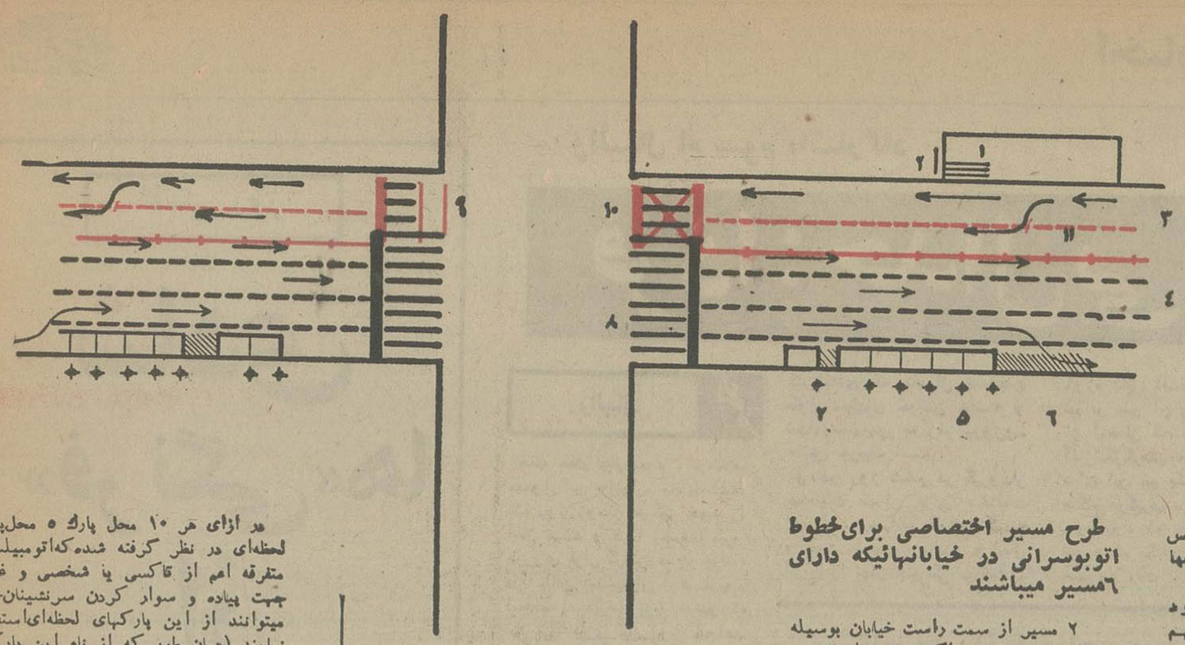

۲ مسیر از سمت راست خیابان بوسیله خط ممتد ترمز جداگشته و میله‌هائی به فواصل ۳متربه روی این خط نصب‌می ـ گردد

خط متقاطع قرمز رنگ در وسط این‌دو مسیر کشیده شده، مسیر سمت‌راست‌جهت اتوبوسهائی است که‌ازایستگاهی‌به‌ایستگاه دیگر در حرکت میباشند این مسیر همچنین جهت توقف در ایستگاهها بکار برده میشود .

مسیر دوم جهت اتوبوسهای سریع‌السیر وسبقت گرفتن اتوبوسهای محلی میباشد، در این خیابانها حرکت‌اتومبیلهای‌متفرقه در ٤مسیر دیگر در جهت عکس حرکت اتوبوسها انجا میگیرد .

۱ـ ایستگاه اتوبوس

۲ـ تابلوی اتوبوس که در آن نام ایستگاه‌ـ شماره مسیر با ذکر ساعت ورود و خروج نشان داده شده .

۳ـ مسیر اختصاصی خطوط اتوبوسرانی

٤ـ مسیر اتومبیلهای متفرقه

۵ـ محل پارك اتومبیلهای متفرقه باپارکومتر های نیم ساعته یا یك ساعته (بسته به شلوغی و خلوتی خیابانها)

۶ـ محل پارك لحظه‌ای

هر ازای هر ۱۰ محل پارك ۵ محل‌پارك لحظه‌ای در نظر گرفته شده‌که‌اتومبیلهای متفرقه اعم از تاکسی یا شخصی و غیره جهت پیاده و سوار کردن سرنشینان‌خود میتوانند از این پارکهای لحظه‌ای‌استفاده نمایند (همان طور که از نام این پارکها پیداست توقف اتومبیلها نمی‌بایستی بیش از چند لحظه‌ای بطول انجامد)

۷ـ محل خروج از گاراژ شخصی یاپارکهای عمومی و غیره

۸ـ محل عبور عابرین پیاده

۹ـ محل نوشتن جمله (فقط مسیر خطوط اتوبوسرانی)

۱۰ـ علامت ضربدر مشخص کننده جمله‌ورود اتومبیلهای متفرقه ممنوع

۱۱ـ میله های محصور کننده‌مسیر اتوبوس‌ها بفاصله‌های ۲متر و ارتفاع ۸۰ سانتیمتربه روی خط قرمز نصب شده

صرح مسیر اختصاصی برای‌خطوط اتوبوسرانی در خیابانهائیکه دارای ۸ مسیر میباشند

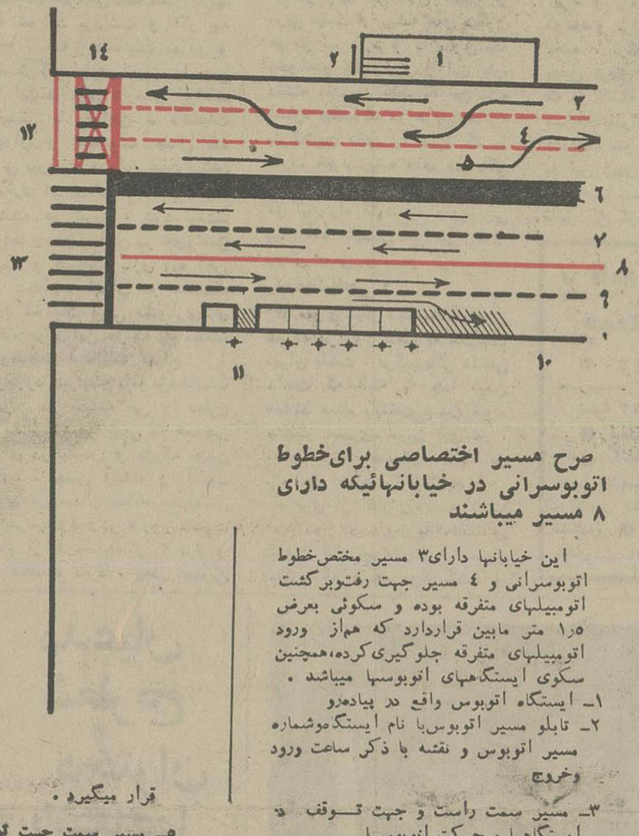

این خیابانها دارای۳ مسیر مختص‌خطوط اتوبوسرانی و ٤ مسیر جهت رفت‌وبرگشت اتومبیلهای متفرقه بوده و سکوئی بعرض ۵ر۱ متر مابین قراردارد که هماز ورود اتومبیلهای متفرقه جلوگیری‌کرده،همچنین سکوی ایستگاههای اتوبوسها میباشد .

۱ـ ایستگاه اتوبوس واقع در پیاده‌رو

۲ـ تابلو مسیر اتوبوس‌با نام ایستگاه‌وشماره مسیر اتوبوس و نقشه یا ذکر ساعت ورود وخروج

۳ـ مسیر سمت راست و جهت توقف در ایستگاهها و حرکت اتوبوسها

٤ـ مسیر وسط جهت سبقت گرفتن که‌برای هر دو طرف رفت‌و برگشت مورد استفاده قرار میگیرد .

۵ـ مسیر سمت جهت توقف در ایستگاهها و حرکت اتوبوسها

۶ـ سکوی ۵ر۱ متری فی‌مابین مسیر اتوبوس

هاو اتومبیلهای متفرقه

۷ـ ۲ مسیر سمت راست اتومبیلهای متفرقه بدون حق توقف ممتد

۸ـ خط ممتد جداکننده باند رفت و برگشت

۹ـ ۲ مسیر سمت چپ اتومبیلهای متفرقه با محلهای پارك و پارکومتر

۱۰ـ پارك لحظه‌ای جهت سوار کردن یاپیاده کردن مسافرین اتومبیلها اعم از تاکسی‌و شخصی و غیره

۱۱ـ محل خروج اتومبیلها از گاراژ شخصی یا پارکهای عمومی و غیره

۱۲ـ محل نوشتن جمله (فقط مسیر خطوط اتوبوسرانی)

۱۳ـ مسیر عابر پیاده

۱٤ـ علامت ضربدر مشخص کننده جمله ورود اتومبیلهای متفرقه ممنوع

۱۵ـ ایستگاه روی سکوی وسط

گیاهانی که راز گلهای وحشی و تقویت توان شما را همراه دارند

هیجانات روحی و دغدغه زندگی ماشینی، خستگیهای عصبی کار روزانه، کوبیدگیهای عضلانی، بیخوابیهای عصبی همه با نوشیدن یک فنجان از دم کرده‌های خوشبو و خوش طعم گیاهی جبران میشود.

زیزفون-نعناع-ورون-بابونه-ورون‌نعناع-زیزفون‌نعناع

یک کیسه کوچک را در یک فنجان یا یک قوری آب جوش انداخته میل فرمائید.

مرکز پخش عمده و قبول نمایندگی:

مؤسسه بررسی و کاربرد گیاهان داروئی و صنعتی ایران- تهران- خیابان ظفر- خیابان خجند- پلاک ۳۱- تلفن ۲۲۸۰۲۵

مراکز عرضه در تهران:

● شرکت کامیر: تهران، خیابان فرح‌آباد ژاله، بالاتر از شهرداری منطقه ۶- پلاک ۸۵۵- تلفن ۳۴۹۱۲۳ ● کلیه تعاونی‌های مصرف ● کلیه سوپراستورها ● داستوشمیران ● دراگ‌استور تخت‌جمشید ● دراگ‌استورها و داروخانه‌های معتبر ● شرکت جین‌سینگ خیابان آریامهر ● فروشگاه پروتئینی درفشان.

مراکز عرضه دراستانها:

● خوزستان: دکتر مرتضوی، خیابان نادری، فروشگاه ایران‌گیاه، تلفن ۲۹۶۷۸- اهواز ● مرکز مازندران: شرکت بازرگانی کلام- آمل. ● مرکز خراسان: آقای اخلاقی، کوی دکترها، ابن‌سینای ۱۳، پلاک ۲/۱۱۷- مشهد. ● مرکز گیلان: آقای پورپارسا، خیابان شاه، مقابل پارک‌فرح، جنب دفتر دکتر معتمدی، طبقه دوم- رشت. ● مرکزلرستان: آقای صولت‌پورچنگیزی، خرم‌آباد- الشتر ● مرکز آذربایجان‌شرقی، آقای قاسمی، خیابان کورش، پاساژ پیام، طبقه اول، شماره ۱۱- تبریز ● مرکز آذربایجان‌غربی: آقای کاظمی افشار، خیابان پهلوی، نمایندگی فروش مؤسسه رضائیه. ● اراک آقای طبیبیان- خیابان محسنی- روبروی بانک صادرات- پلاک ۱۶۰ ● رامسر- داورخانه پروانه ● کرج- آقای مصباحی پورایرانیان، خیابان ادهم، روبروی بانک رهنی، تلفن ۳۵۴۵

یك مسافرت دلپذیرتر

باکارت اعتباری ماسترچارج

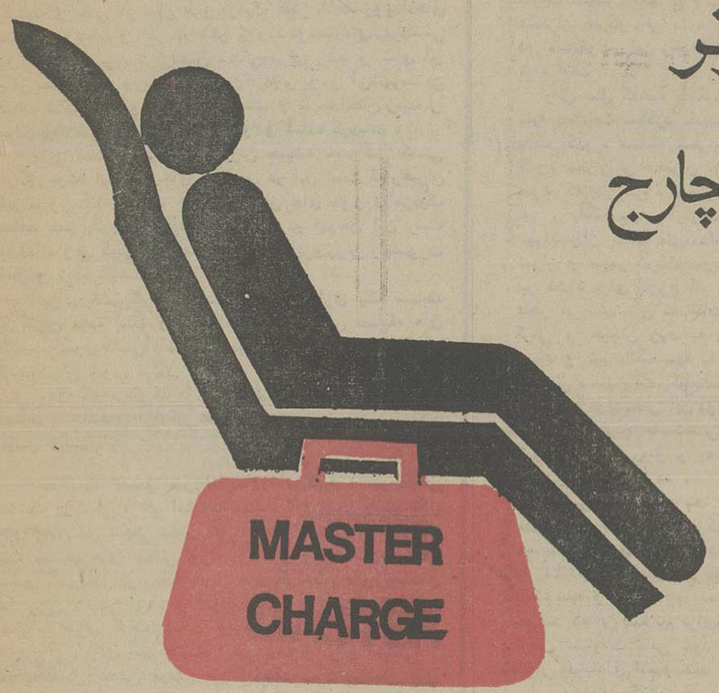

عید امسال به هرکجای دنیا سفر میکنید، به جای ارز یا تراولر چک اضافی فقط‌کافی است کارت اعتباری ماسترچارج را همراه داشته باشید، و به هنگام پرداخت صورتحساب هتل یا راستوران، کرایه اتومبیل، ..... و یا خریدهای روزانه فقط کارت اعتباری ماسترچارج را نشان دهید و صورتحساب خود را امضاکنید .

master charge
THE INTERBANK CARD
* Marks owned by Interbank Card Association, New York

باهمراه داشتن کارت اعتباری ماسترچارج

- در واقع هر نوع پولی در اختیار شماست
- به پول نقد اضافی نیاز ندارید
- پول شما گم و یا دزدیده نمی‌شود
- با اعتبارتان خرید می‌کنید
- و شما یک شخصیت آشنای بین‌المللی خواهید بود

کارت اعتباری ماسترچارج، در ایران بوسیله سازمان خدمات اعتباری ایران و با همکاری بانک پارس در اختیار شما قرار می‌گیرد .

برای دریافت کارت اعتباری ماسترچارج به سازمان خدمات اعتباری کارتهای ایران واقع در خیابان ایرانشهر شمالی نبش آذرشهر پلاک ۲۳۴ ساختمان بانک پارس تلفن ۸۲۲۵۳۱ مراجعه فرمائید .

تفسیر روز

شادی «فرنگی»ها از صدقه‌سر بازیهای آسیائی

از بعد از ظهر شنبه هفته آینده زنگها برای کشتی فرنگی با آغاز مسابقه های انتخابی تیم ملی جهت سفر به٦ کشور آسیائی و اروپائی بصدا درمی‌آید .

این اولین باریست که فدراسیون کشتی برای کشتی فرنگی ٦ برنامه تدارکاتی منظور داشته است که براستی این مهم میتواند مثال یک شوک برای کشتی‌گیران محروم فرنگی کار بحساب آید .

دلیل این خاصه خرجی یا بحسابی دیگر دست ودلبازی فدراسیون کشتی فقطبو فقط بازیهای آسیائی سال ۱۹۷۸ بانکوک است ، جائی که این تیم باید برای دفاع از ۸مدال طلا و یک نقره بازیهای سال ۱۹۷٤ بمیدان برود .

در حالی که کشتی فرنگی «فصلی» مورد توجه رهبران کشتی قرار میگیرد ، معهذا گهگاه جرقه‌هائی زودگذر از خود بروز داده است ، اما متاسفانه این جرقه‌ها نیز نتوانسته نظر محبت بار فدراسیون کشتی‌را بخود جلب کند !

بزرگترین دگرگونی فرنگی‌کارها ، همانا پیروزی در سال ۱۹۷٤ در تهران بود که ایران به بزرگترین پیروزی تیمی خود در چهارچوب‌بازیهای آسیائی رسید ،ولی این پیروزی تعجب‌آور نیز دلیل آن نبود که همیشه این رشته زیر چتر حمایت فدراسیون کشتی قرار گیرد.

همین تابستان گذشته بود که مرادعلی شیرائی دلاور اصفهانی در مسابقه های جهانی در گوتبرگ سوئد در جمع مدعیان بزرگ بفتح مدال برنز نائل شد و کرامت زرنگ با کسب مقام چهارم ، ایران را صاحب «۲۰»امتیاز ساخت ولی بازهم کشتی فرنگی در پایان آن مسابقه‌ها در سکوت مطلق فرو رفت .

تنها تحرکی که پس از مسابقه های جهانی سال ۱۹۷۷ گوتبرگ در این رشته نمودار شد، مسابقه های یادبود جام اکبر یداللهی کشتی‌گیر فقید و پیشین تیم ملی بود و حالا بخاطر در پیش بودن مسابقه های کشتی فرنگی بازیهای آسیائی درهای نعمت بروی قهرمانان این رشته بار دیگر گشوده شده است .

تردید نیست مسابقاتی که از بعد از ظهر شنبه هفته آینده در تالار بدمینتون آغاز خواهد شد و سه‌شنبه شب آتی بپایان میرسد، بر حکومت مهره‌های آشنای این رشته شهادت خواهد داد و مشکل بتوان شاهد دگرگونیهائی بود زیرا بخاطر محدود بودن تعداد حاضرین در این رشته در گذشته و حتی در سال های نزدیک کمتر شاهد رویدادهای نامنتظر بوده‌ایم و اگر هم ناظر برتولد نوستاره‌ای‌شهرستانی بوده‌ایم ، مربیان مرکزنشین مجالی برای رشد و نمای او باقی نگذاشته‌اند و با سود بردن ازدور بودن آن‌شهرستانی سنگ شاگردان خود را بسینه زده‌اند و تا حدامکان زمینه را برای پیشرفت دست پروردگان خودی آماده کرده‌اند .

این قصه‌ای کهنه،در ورزش همیشه خاموشی کشتی فرنگی بوده است و جای افسوس در این است که رهبران فدراسیون کشتی برغم اینکه در سال های دور و نزدیک شاهد معجزه‌گریهای گونه‌گون از سوی قهرمان این رشته بوده‌اند ولی کمتر کوشیده‌اند تا همیشه‌این‌ورزش رابصورت فعال و زنده نگاهدارند .

برای کشتی‌گیر فرنگی براستی برگزاری یک مسابقه بزرگترین مژده است و دیدیم سال پیش وقتی مسابقه های لیگ سراسری کشتی‌آزاد جام شهبانو آغاز شد ، اندک اندک کشتی‌گیران خوب فرنگی را جذب خود ساخت و تا آنجا پیش رفت که فرنگی‌کارها موجودیت خوب خود را در مصاف با همتاهای آزادگیر نشان دادند و حتی تبریز ازآنان نمایش دادند!

حالا که تصدق سر «بازیهای آسیائی» ، نیم نگاهی هم بسوی کشتی فرنگی انداخته شده ، لازم است ازشایستگی های ایشان نیز سخنی بمیان آید ، همان مردانی که حتی در پهنه مسابقه های جهانی نیز مدال های طلا و نقره را در حضور بزرگان این رشته جهان صید کردند ، هنوزنسلشان در ایران منقرض نشده و اگر قهرمانان این رشته در طول سال به بازی گرفته شوند و فدراسیون کشتی همطراز کشتی آزاد برای آنها مسابقه ترتیب دهد و برای آشنائی از فنون اصیل کشتی فرنگی برپائی یکدوره مسابقه های بین‌المللی سالیانه در تهران یا هر نقطه کشور را سبب گردد، میتوان همیشه انتظاراتی حداقل در سطح آسیا و قرار گرفتن در جمع ۱۰ تیم برتر کشتی فرنگی جهان از قهرمانان خودی داشت .

فدراسیون کشتی که برای مسابقه های انتخابی جهت سفر به کشور های شوروی آلمان شرقی-بلغارستان ـ ترکیه ـ مصر ـ پاکستان همه شروط را از میان برده و مبتدی و باتجربه را درکنار هم بمیدان دعوت کرده ، بیشترین تعداد را بمسابقه های مصر ـ پاکستان و ترکیه روان‌خواهد داشت و این بخاطر کفیت مشابه و نزدیک قهرمانان ایرانی باکشور های میزبان است و تردید نیست همچنانکه ۳ تن برای شوروی و ۵ تن برای بلغارستان انتخاب شده‌اند مسافران آلمان شرقی نیز از تعداد انگشتان یکدست تجاوز نخواهد کرد .

ولی آنچه که سبب نوشتن این مطلب شد ، هشداری بود که بایستی در سرآغاز این جنبش تازه بفدراسیون‌کشتی دادو توجه رهبران فدراسیون کشتی را به موجودیت شهرستانها و به بازی گرفتن قهرمانان شهرستانی جلب کرد. زیرا بی اعتنائی بیک شهرستانی ، بی اعتنائی بیک تن‌نیست بلکه بی اعتنائی بیک شهرستان است .وقتی نصرت سریری پس از سه سال پیروزی در مسابقه های قهرمانی ایران‌هنوز مورد اعتماد فدراسیون کشتی برای یک آزمایش خارجی نیست نباید انتظار داشت کشتی فرنگی در آذربایجان مورد توجه دیگران قرار گیرد.

در این آغاز ، بهمین هشدار اکتفا میکنم و امیدواریم که توجه فدراسیون کشتی تنها در این بحبوحه به کشتی فرنگی نباشد و همیشه این رشته زیر پوشش فدراسیون کشتی قرار داشته باشد .

والیبال ام سوم پاسارگاد

فردا : جدال بی شکستها !

والیبال

هفته هفتم جام سوم ، برخلاف معمول این بازیها ، بجای‌شنبه، یک روز زودتر حرکت خود را آغاز میکند و فردا (جمعه) بارو درروی قرار گرفتن «تاج‌و ایرانا» در سالن بدمینتون استادیوم امجدیه دیدارها برپا میشودکه این تنها بازی این روز خواهد بود و ٤ مسابقه دیگر شنبه‌انجام میگیرد.

تاج و ایرانا در شرایطی فردابه مصاف هم میروند که تنها تیم های بدون بازیها تا بدینجای‌راه بشمار می‌آیند و با این تفاوت که ایرانا یک مسابقه عقب‌افتاده نیز مقابل راه آهن دارد و در برابر ۷ پیروزی تاج ، صاحب ٦ برد میباشد .

آنچه میتوان برای این بازی گفت : این که فاتح این میدان بی تردید بزرگترین گام برای تصاحب قهرمانی نیمه فصل بازیها را خواهد برداشت و اگر چه تاج ، هنوز دخانیات تهران و لیفتتراک سازی تبریز را پس از این در پیش دارد و ایراناهم بایستی با راه‌آهن ـ دخانیات تهران و مغابرات جدال کند ولی پیروزی در این میان ارزش دیگری در بردارد .

شنبه در تبریز ، نبرد لیفت‌ـ تراک و ذوب آهن در خورتعمق است و همچنین بازی راه آهن و دخانیات تهران در مشهدکه باید دخانیات درپی دشواری‌های اخیر برابر این حریف چه میکند.

وضعیت دخانیات تهران

درمورد شرایط ناموفق‌دخانیات تهران در گذشته این را مطرح کرده‌ایم که چرا تیمی که همه‌چیز برای درخشیدن و بزرگ بودن دارد ، چنین آشفته و آسیب پذیر در میدان مصاف حریفانش ظاهر میشود ودر ٥ روز نخست جام از ٥ مسابقه‌اش ۲ برد و ۳ شکست دارد ، یعنی بدترین کارنامه‌ای که تابحال دخانیات طول سالهای حیاتش داشته و تعدادباختهایش به رقم پیروزی‌هایش چربیده است .

و در روز ششم در گیرودار دخانیات تهران برابر دخانیات اصفهان ، مسائلی گذشت که واقعیت رنجهای‌این‌نامدار والیبال ایران را بهتر جلوه‌گر ساخت .

جدا ماندن «محمود چاپچی» کاپیتن با ارزش دخانیات از جمع یارانش ، اختلاف نظر و درگیری او با مربی تیم را جلوه‌گر ساخت ووقتی «فاضلی فرد» دیگر یار دخانیات در روی «حسن کرد» ایستاد که چرا او را بمیدان نمیفرستد ؟ از این حکایت کرد که درگیری تنها میان کاپیتن و مربی نیست و ریشه های دیگری هم در تیم دارد و ما بدون‌آنکه بخواهیم قضاوتی در این باره داشته باشیم ، فقط به این نکته اشاره میکنیم که در هر تیم«مربی» بزرگترین نقش را دارد که با قدرت خود ریشه های همبستگی را در تیمش استوار نگاهدارد و در این راه اگرنشانه های‌تزلزلی پیش آمد ،بایستی آنرا در راه و روش مربی جستجو کرد.

اصفهانیهاجی ؟

از سوی دیگر دخانیات اصفهان هم که در روز ششم به دخانیات تهران باخت ، درگیریهائی داخلی داشت که البته با جدا شدن همانند همنام پایتخت نشین خود «شهباز صدری» مربی این تیم ، بنظر میرسد اصفهانیها بدینطریق راه حل خود را یافته‌اند !

صدری از آغاز راه جام ، با اختلاف عقیده‌ای با حقشناس کاپیتن این تیم کارش را دنبال میکرد که هرچه بود کاسه و کوزه دلیل افسردگی و نزول تیم بر سر آن شکسته میشد و از آنجائی که «حق شناس» از آغازشکل‌گرفتن «دخانیات‌اصفهان» برای این تیم یک همه کاره‌بوده هنگام درگیری با مربی ، این «او» بود که جای پایش را در تیم محکم نگاهداشت و «شهباز صدری» رفت .

پذیرفت این دیدار در تاریخی دیگر صورت گیرد !

بهترین پیروزی روز را تاج در اصفهان بدست آورد که «ذوب آهن» را درخانه‌اش ۳ـ۰شکست داد ، تاجی‌ها برابر این میزبان خود را ارائه کردند . ضمن اصفهانی یکی از بازیهای خوب اینکه در عقب افتادن مسابقه ایرانا ـ راه آهن حالا «تاج»تنها در صدرگام برمیدارد .

اما جالب اینکه مربی ذوب‌آهن اگر چه تیمش ۳ـ۰ باخت و در گیمهای اول‌ودوم‌هم درامتیازات ۳و۷ جای ماند ، با این حال اعتقاد داشت «ذوب آهن» فوق‌العاده خوب بازی کرد و این‌یکی از بهترین نمایشات کارش بوده است .

در شمال

در شمال ، جائی که مخابرات میزبان ساندیس بود، همه تحت‌الشعاع درخشش یاران مخابرات و اعتراض ساندیسی بودند .

مخابرات در قالب یک تیم منظم و آرامش طلب،چهره‌ای پرفروغ هم داشت و با نمایشی جلب‌کننده پیروزشی دلپذیر هم بدست‌آورد. اما ساندیس ضمن آنکه بازی‌را ۳ـ۱ باخت .

علت شکستش را در قضاوت نامتعادل میدانست و «اعتراض» یاران تیم ، بحثی مدام میان داور و ساندیس‌ها در جریان بود .

لیفت تراک سازی بهترین شهرستانی جام ، که این هفته همشهریش تراکتو رسازی‌رامغلوب کرد ،حالا خود را در مکان دوم می‌بیند و این شانسی است که با عقب افتادن دیدار ایرانا ـ راه‌آهن نصیب تیم خوب تبریز گردید .

تاج وایرانا ساعت ۵ره عصر جمعه‌بازی خود را در سالن بدمینتون امجدیه آغاز می‌کنند

برنامه روز هفتم جمعه (فردا)

● تاج ـ ایرانا (ساعت ۵ره عصر ـ سالن بدمینتون امجدیه).

شنبه ۲۲ بهمن

● لیفت‌تراکسازی ـ ذوب آهن ـ دخانیات تهران(۵ره عصر مشهد) ، ساندیس ـ تراکتور سازی (۵ره عصر ـ ضائیه) ● دخانیات اصفهان ـ مخابرات (۵ره‌عصر ـ اصفهان).

یک طلا ، ۲ نقره و ۱ برنز برای تیم ۷نفره شمشیربازی‌ایران در مسابقه‌های بین‌المللی ترکیه

اصغر پاشاپور با یک طلا و یک نقره ستاره تیم بود

شمشیربازی

تیم هفت نفره شمشیر بازی‌ایران در پایان مسابقه های بین‌المللی ترکیه در استانبول صاحب یک مدال طلا ، دو مدال نقره ویک مدال برنز شد .

درخشان ترین چهره تیم ایران در این مسابقه‌ها ،اصغر پاشاپور مرد پر تجربه این رشته بود که در جمع ٤۳ شمشیرباز حاضر در مسابقه های فلوره موفق بکسب مدال طلا گردید . وی بشکست بمقام قهرمانی فلوره رسید ویک فلوریست ترک مدال نقره گرفت یک فلوریست‌بلغاری روی‌سکوی سوم ایستاد وحسین نیکنام دیگر شرکت کننده تیم ایران در این رشته بمقام چهارم رسید .

نقره دراپه

پاشاپور دومین موفقیت خود را در مسابقه های اپه مردان جشن گرفت که نقطه‌بایک شکست از کسب دومین‌مدال طلا محروم شدو بمقام دوم رسید ، مدال طلای اپه بر سینه یک اپه‌ایست از یوگوسلاوی قرار گرفت .

در این رشته که ٤۸ نفر مبارزه میکردند ، یک قهرمان ترکیه‌بمقام سوم دست یافت .

بعد از فلوره واپه ، تیم ایران ۲ مدال دیگر خود را در مسابقه های سابر مردان بدست آورد، رسید . وی احمد اسکندر پور امید جوان سابر ایران بود .در سابر ۳۰ نفر قدم بمبارزه ها گذارده بودند .

اولین صحنه بین‌المللی

در گروه دختران ، ایران فقط یک شرکت کننده داشت . وی فرانک الماسی خواهر کوچکتر ژیلا الماسی نفر اول تیم ملی بانوان که در حال حاضر در آمریکا به تحصیل مشغول است، میباشد . مسابقه های بین‌المللی استانبول ، برای‌این امید جوان دختران کشور ما ، نخستین صحنه بین‌المللی برای او بود که پر از مبارزاتی جالب‌توانست از این نخستین میدان خارجی با یک مقام چهارم بیرون آید .مدال های طلا ، نقره و برنز فلوره دختران به ترتیب نصیب قهرمانان بلغار ، ترک و یوگسلاو شد . مسابقه های دختران را ٤۰ نفر برگزار کردند .

از جمع هفت عضو تیم اعزامی ایران به این مسابقه ها ، تنها دوتن در جمع ٦ فینالیست‌رشته های ٤گانه مسابقه ها جائی نداشتند ، این دو سرژیک آسادوریان وبهزاد زرنگاربودند که هر دودر اپه حضورداشتند.

در مسابقه‌های بین‌المللی‌شمشیر بازی ترکیه در سال ۱۹۷۸ بیش از ۱۳۰ شمشیر باز از کشور های مختلف اروپا و همچنین ایران شرکت داشتند .

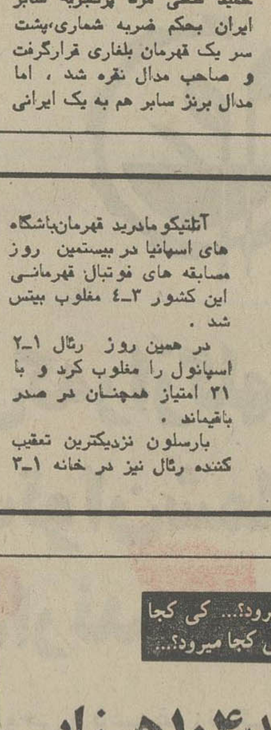

اصغر پاشاپور : یک طلا و یک نقره .

حمید فتحی مرد پرتجربه سابر ایران بحکم ضربه شماری،پشت سر یک قهرمان بلغاری قرارگرفت و صاحب مدال نقره شد ، اما مدال برنز سابر هم به یک ایرانی

شکست قهرمان !

آتلتیکو مادرید قهرمان‌باشگاه های اسپانیا در بیستمین روز مسابقه های فوتبال قهرمانی این کشور ۳ـ٤ مغلوب بیتس شد .

در همین روز رئال ۱ـ۲ اسپانول را مغلوب کرد و با ۳۱ امتیاز همچنان در صدر باقیماند .

بارسلون نزدیکترین تعقیب کننده رئال نیز در خانه ۱ـ۳ بر آتلتیکو بیلبائو غلبه کرد ، بارسلون با ۲۷ امتیاز دوم است .

در دیگر دیدار ها این نتایج بدست آمد :بورگوس ۱ـ سویل صفر ، اسپورتینگ ۳ـ سالامانکا صفر ، الش ۲ـ لاس پالماس صفر ،رایو والو کانو ۲ـ هرکولس۱ ، والنس صفر ـ راسینگ صفر ، رئال سوسیداد ٦ـ کادیزا .

مدعیان شطرنج دختران باشگاهها

از روز شنبه ششم اسفندماه مسابقات شطرنج قهرمانی باشگاه های تهران در گروه دختران آغاز خواهد شد . ازآنجا که باشگاه هائی که در زمینه شطرنج دختران فعالیت دارند محدود دو انگشت شمار می‌باشند،فدراسیون شطرنج موافقت نموده استکه تیمهای آموزشگاهی ودانشگاهی نیز بتوانند در این مسابقات شرکت نمایند . شطرنج باشگاهی دختران عمرکوتاهی دارد وتنها دو مسابقه در این زمینه برگزار شده است .

اوائل سال گذشته باشگاه‌بانک سپه بمناسبت سالگرد تاسیس‌این بانک یکدوره مسابقه شطرنج در گروه پسران و دختران برذزار نمود که در گروه دختران ٦ تیم . بانک سپه، ارارات ، تهرانجوان ،بانک ملی، دانشگاه تهران و سپهر شرکت نمودندکه این تعداد برای شروع کار کافی بنظر میرسید. آن مسابقات با گرمی و هیجان زیاد به پایان رسید و تیم بانک سپه به مقام قهرمانی دست یافت. کیفیت‌خوب رقابت ها نویدبخش این بود که درآینده شطرنج باشگاهی در گروه دختران‌از رونق و اعتباری ویژه برخوردار گردد .

ولی چند ماه بعد که فدراسیون شطرنج بفکر برگزاری مسابقات قهرمانی باشگاه ها افتاد تنها سه تیم قصریخ ، بانک سپه و هما اعلام آمادگی نمودند که این سه تیم برای‌شکل گرفتن مسابقات کافی نبود وبه ناچار مسابقه‌ای انجام نشد .

در تابستان گذشته کانون شطرنج دانشگاه تهران بیادبود پرفسور هشترودی‌یکدورمسابقه شطرنج برگزار نمود که در آن پنج تیمپاس ، تاج، بانک سپه ، قصریخ ودانشگاه تهران شرکت نمودند. که دانشگاه تهران‌موفق شد جام پرفسور هشترودی را تصاحب نماید و تیم های تاج و قصریخ دوم و سوم شدند.

حالا برای اولین دوره مسابقات قهرمانی تهران تیم قصر یخ شانس شماره یک قهرمانی است.

قصریخ دو قهرمان ملی‌پوش، زهره شهسوار و فریده رازیان را درکنار ویدا امیرکیائی چهره سرشناس شطرنج بانوان قرار داده و تیمی پرقدرت بوجود آورده است .

بانک سپه باروشنک روشن طبری ، فرشته رزاقی ، کیهانک روشن‌طبری واشرف فدائی مدعی دیگر مسابقات است .

هما شهلا پورمند جوانترین عضو تیم‌ملی‌بانوان و روشنک حبیب‌نژاد رادر خدمت دارد و تیمی نیرومند و پرامید بوجود اورده است .

شکوه سروش آذر قهرمان بانوان کشور درتیم‌پاس عضویت دارد .

آرارات نیز شطرنجبازی نظیر آنوش باغداساریان و ژانت ـ سوکسیان رامی‌تواند گردهم آورده و تیمی نیرومند بوجود آورد .

بجز باشگاه های ذکر شده ، دوکلوب ایروپوش و خامنه‌پورکه وابسته به آموزش و پرورش هستند یاران پرقدرتی‌را درخدمت دارند همینطور دانشگاه ملی، دانشکده علم و صنعت ومدرسه عالی بازرگانی هم تیم های‌خوبی رادر اختیار دارند که اگر در مسابقات شرکت نمایند به رونق وهیجان آن اضافه مینمایند .

● در تصویر کشتی‌گیران فاتح در حالی که دارند دیده میشوند . صفوی مربی باشگاه در سمت محمد خادم رئیس فدراسیون کشتی را در جمع‌خود چپ خادم قرار دارد .

مسابقه‌های کشتی یادبود «سلطانی نژاد»

کشتی

با همت و تلاش رضا صفوی مربی کشتی استادیوم ورزشی چهارم آبان دومین دوره مسابقه های یادبود نصراله سلطانی نژاد قهرمان فقید وپیشین تیم ملی در استادیوم ورزشی چهارم آبان در ۸وزن انجام شد .

سال پیش نیز صفوی در باشگاه ایران امروز به انجام این مسابقه های یادبود سلطانی نژاد همت کرده بود ، در راه برگزاری دومین دوره مسابقه های جام یادبود سلطانی نژاد غلام‌مین‌اللهپور ـ ابراهیم جلیج و موسی نوری مربی استادیوم را در کار داوری یاری کردند .

مبارزات را ۸۸ تن آغاز کردند که در پی۱٤۹ مبارزه نفرات اول تا سوم شناخته شدند . در دور پایانی مسابقه‌ها ، محمد خادم رئیس فدراسیون کشتی ایران نیز حضور داشت که مدال های برندگان را به آنها داد .

کشتی‌گیرانی که در رده های اول تا سوم ، ایستادند از این قرارند :

٤۸ کیلو ۱ـ منصور زولفی ۲ـ نجف‌احمدپور ۳ـ سعید کیانی .

۵۲ کیلو :۱ـ علی اسماعیلی۲ـمحمود باقری ۳ـ بهرام یعقوبی .

۵۷ کیلو : ۱ـ اکبر اللهیاری ۲ـ داود لطفی ۳ـ تقی معتمدی .

٦۲ کیلو : ۱ـ جعفر صمیمی ۲ـ احمد بابائی۳ـ مجتبی میربلند .

٦۸ کیلو : ۱ـ رضا قائم‌مقامی ۲ـ محمد رضا احمدزاده ۳ـ ناصر مرشدی .

۷٤ کیلو : ۱ـ شیرعلی‌سیاه‌پشت ۲ـ مهدی اسدی ۳ـ منوچهر علیزاده .

۸۲ کیلو : ۱ـ محمود کاظمی ۲ـ فرمان نجفی امامی ۳ـ رمضان خدر قوچانی .

اسرائیل به‌اتحادیه فوتبال اروپا می‌پیوندد!

اتحادیه فوتبال اروپا اعلام داشت ، این اتحادیه درکنگره سالیانه خود که آپریل آینده در شهر استانبول ترکیه‌تشکیل میشود در مورد تقاضای فدراسیون فوتبال اسرائیل برای پیوستن به این اتحادیه تصمیم خواهد گرفت .

سخنگوی اتحادیه فوتبال اروپا ضمن اعلام این خبر یادآور شد در ماه های‌گذشته کشور های بسیاری ازاروپای غربی غیر مستقیم خواستار پذیرفته شدن اسرائیل به این اتحادیه شده‌اند .

اسرائیل سال پیش از کنفدراسیون فوتبال آسیا اخراج گردید و پس ازجدائی از آسیا در مقام پیوستن به اتحادیه فوتبال اروپا برآمد.

کشور هائی که صریحا پشتیبانی خود را ازخواسته اسرائیل برای پیوستن به اتحادیه اروپا اعلام داشته‌اند عبارتند‌ازآلمان‌غربی،فرانسه، هلند ، سوئد و سویس .

مسابقه‌های کاریف ـ کورچنوی ۵ کشور ، داوطلب برگزاری

فدراسیون جهانی شطرنج روز پنجشنبه ۲۷ بهمن ماه محل برگزاری دیدار دوجانبه کورچنوی و کاریف بر سر مقام قهرمانی جهان را رسما تعیین خواهد کرد .

در میان کشور هائی که داوطلب برگزاری دیدار کورچنوی و کاریف شده‌اند :فیلیپین شرایط مناسب‌تری را دارد . کشورهای ، ایتالیا ، کانادا ، استرالیا و اسکاتلند نیز مایل بانجام این دیدار هستند .

کاریف قهرمان شطرنج جهان برای دفاع از عنوان قهرمانی خود بایدبه‌دیدار ویکتور کورچنوی شطرنج‌بازروسی‌الاصل پناهنده به هلند برود . مسابقات ایندو در ماه‌جولای آغاز میگردد ولی روز برگزاری آن هنوز مشخص نشده است .

کی، کجا میرود؟... کی کجا میرود؟... کی کجا میرود؟...

مودت باید ۱۰۴ هزار تومان به سپاهان بپردازد!

مسیح نیا به پاس یاشهباز میرود

بدنبال به تعویق افتادن کنگره جام تخت جمشیدکه هر سال در اسفند ماه برپامیشد ، فدراسیون فوتبال به تمامی باشگاه های دسته یک و دو جام تخت‌جمشید اطلاع داده است که استثنائابرای فصل آینده مسابقه ها میتوانند قراردادهای یکساله هم بابازیکنان امضاء کنند .

درحالی‌که‌در اساسنامه‌مسابقه‌ها حداقل مدت برای‌امضای قرارداد دوسال تعیین شده است.

همین مساله موجب شده‌که امسال بازار نقل وانتقالات‌گرم‌تراز سالهای پیش‌باشد واین‌روزها داغترین‌اخبار مربوط بجابجائی بازیکنان است.آنچه که‌طی یکی‌دو روزگذشته دراین زمینه بگوش میرسد ازاین‌قرار است:

● بنظر میرسد پاس قهرمان‌جام پنج تخت‌جمشید از جمع‌تیم‌های تهرانی، بیشترین نفراترا ازدست بدهد. بجز همایون‌شاهرخی‌کاپیتن این تیم که بازنشسته شد وحبیب شریفی که به تیم شهرزادگاهش، نیرو اهواز بازگشت« میناسیان، صادقی و حقیقیان۳ مهره دیگری هستند که کارجدائی آنها باپاس تقریبا تمام است .

اما بنظر میرسد بجز این پنج نفر ، پاس چند مهره دیگر را هم از دست‌بدهد ،ازجمله‌دروازه‌بان و یک مدافع دیگر ، اما برای پر کردن جای خالی این گروه،هنوز پاسیها از آنهائی که در فصل آینده در این تیم توپ خواهند زد . هنوز نام نمی‌برند .

● باحتمال یقین ، مسیح نیا در جام ششم تخت جمشید دریکی از دو تیم پاس یاشهباز توپ‌خواهد زد، او با هر دو باشگاه که خواهانش هستند وارد مذاکره شده است ، از سپاهان‌هم‌رضایت نامه در دست دارد .

● حریری مسئول تیم سپاهان گفت : ما در دسته دوم برامخود ادامه میدهیم ، سعی داریم خود کفاو بومی باشیم هرکس‌خواست از سپاهان برود به او رضایت‌نامه میدهیم . ولی باید حقوق پیش‌بینی شده در اساسنامه جام تخت جمشیدرا به باشگاه‌بپردازند مثلا بهرام مودت با ملوان‌مذاکره کرده است ،ولی باید ۱۰٤ هزار تومان به باشگاه پرداخت کند تا رضایت نامه بگیرد .

حریری اضافه کرد : سپاهان ۳۰۰ هزار تومان به بازیکنان ، مربیان و بابت هزینه غذا وهتل بازیکنان بدهکار استکه درعوض ۱۵۰ هزار تومان‌بابت‌جلیت‌خروشی موجود دارد ، این موجودی و دریافت وجوهی که از بازیکنان بابت رضایت نامه دریافت می‌داریم میتواند محل ۲۰۰ هزار تومان بدهی را پر کند .

● فرامرز امیدوار مدافع‌تیم سپاهان با بانک ملی صحبت‌کرده و کارش تمام است اما برای‌رفتن از سپاهان باید ٦٤ هزارتومان بپردازد که هنوز توافق لازم بدست نیامده .

● بطور یقین یاوری در جام ششم رهبری سپاهان را بعهده نخواهد داشت، یاوری بخبرنگار ما در اصفهان گفت بطور جنبی و اگر کمکی‌باشدآماده‌ام همچنان باسپاهان باشم . اما نه بعنوان مربی .

● گویا مهدی ویسی هافبک ذوب آهن و حبیب‌اله مکوندی دفاع چپ این تیم قراردادشان را با نیرو امضاء کرده ورضایت نامه خود را ازذوب آهن‌دریافت داشته‌اند.

● حسن حاج رسولی‌ها و کربکندی با تاج تهران وارد مذاکره شده‌وگویابه توافق‌هم رسیده‌اند.

● رضا رضایی دروازه‌بان ذخیره ذوب آهن به برق شیراز یا ابومسلم می‌پیوندد .

● تراکتور سازان امسال بدجوری به جوانان جسبیده‌اند و بهیچوجه هم حاضر نیستند ، بازیکنان با تجربه را به تیم خود راه دهند .

پور صمدی سرپرست این تیمبه خبرنگار ورزشی‌ماگفت :آنوقتها که میخریدیم نیاز داشتیم ، ولی امسال خود فروشنده‌ایم !

اگر کاظمی ، مهمنای اقدم ، میرزائی ، مظلومی . کاویانپور و حسنی دیگران مایل به رفتن باشند ما طبق مقررات ازباشگاه های جدید طلب ریالها رادارایم ، ریال هائی که در دو سال‌گذشته پرداخته‌ایم و حالا جای همه بزرگان را جوانان تراکتور ـ سازی و تبریز پرخواهند کرد که ساخته و پرداخته مربیان خودی هستند .

اخبار کوتاه

منصور صراف نماینده «فیلا» در مینسک شوروی

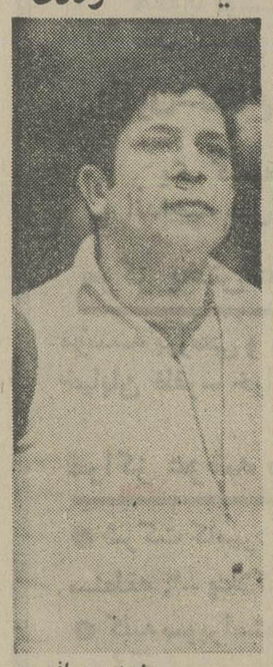

منصور صراف

فدراسیون جهانی کشتی طی نامه‌ای که به فدراسیون کشتی ایران ارسال‌داشته منصورصراف داور ممتاز بین‌المللی کشتی‌ایران را برای نظارت در مسابقه های بین‌المللی جام مدوید که همساله در شهر مینسک شوروی مرکز جمهوری بلوروسی‌انجام میشود دعوت کرد.

فدراسیون جهانی که ماه‌گذشته صراف را برای نظارت در جام بین‌المللی تفلیس دعوت کرده‌بود بجهت غیبت صراف که بخاطر تاخیر در دریافت دعوت‌نامه بود نامبرده را برای نظارت در جام مدوید به مینیسک دعوت کرد.

این دوره مسابقه ها در روز های ۱۲ تا ۱٤ اسفند ماه‌در شهر مینسک‌زادگاه آلکساندر مدوید قهرمان بزرگ و پرافتخار روسی و بنام او انجام میشود.

مدوید طی سال های ۱۹٦۱ تا ۱۹۷۲ در دخت تیم ملی کشتی شوروی بود که در همین ۱۲ سال او موفق به کسب ۱۰مدال طلای جهانی‌و المپیک ، یک‌نقره و یک برنز شد .

صراف دومین داور ایرانی است که در این‌ماه بعنوان‌نماینده فیلا برای نظارت در یک مسابقه بین‌المللی انتخاب میشود . قبل‌از او عباس نمازیان برای نظارت در مسابقه های جام طیار یالاز ترکیه انتخاب شده بود.

تلویزیون رنگی وسیله گرانقیمتی است واکنون که شما برای خرید آن باید یک تصمیم مهم مالی در زندگی خود بگیرید لطفاً همهٔ مطالب این اعلامیه را بدقت مطالعه کنید

بلر

بلر عرضه کننده امتیازات واقعی

تلویزیون رنگی بلر را علاوه برامتیازات معمولی تلویزیونها با مشخصات فنی بسیار دقیق زیر عرضه میکند.

- صفحه عریض بلر ۲۷ اینچ است.
- لامپ تصویر بلر پاتنت R. C. A آمریکا وتهیه شده درکارخانجات ویدیوکالر فرانسه است بدینجهت تصویر بلـر بسیار شفاف و خوش رنگ است.
- سیستم PIL در بلر آخرین پدیده در لامپ تصویر است که از روشنائی و سایه روشن دقیق برخوردار بوده و تصویر کاملا طبیعی میدهد.
- منبع تغذیه بلر در مقابل نوسانات برق از ۱۱۵ تا ۲۷۰ ولت مقاوم است و نوسانات شدید برق کوچکترین لطمه‌ای به تلویزیون نمیزند.
- افزایش درجه حرارت تا ۱۴۵ درجه فارنهایت و رطوبت تا صددرصد در تصویر صاف ویکنواخت بلر اثری ندارد.
- عیب یابی اتوماتیک با دیودهای (L. E. D) که مدار معیوب و نوع عیب را نشان میدهد.
- سیستم مدولار بلـر موجب تسهیل و سرعت در سرویس و تعمیر میشود بطوریکه نیازی بـه حمل دستگاه بـه تعمیرگاه نبوده و قطعات معیوب فوراً تعویض میشوند.
- بوبین‌های انحراف بلر رنگ تصویر را تثبیت وکیفیت‌آنرا بالا میبرند. این بوبین‌ها (یوک) درکارخانه سازنده باکمپیوتر تنظیم شده و هیچگاه از تنظیم خارج نمیشوند.
- بعلت دقت در طراحی از تعداد نقاط تنظیم در تلویزیون بلر به تعداد زیادی کاسته شده، در نتیجه سرویس بلر آسانتر و کار بلر بهتر و مطمئن‌تر است.
- قابلیت نصب مدار سیستم پـال وسکام برای قابلیت انتخاب دو سیستم (سکام مخصوص ایران و پال) در بلـر پیش‌بینی شده است.
- تکمه A. F. C (کنترل‌خودکارفرکانس) بلرمخصوص تنظیم همیشگی فرکانس‌کانال‌هـا برای هم‌آهنگ ساختن فرکانس فرستنده بطور اتوماتیک است.
- طرح خاص منبع تغذیه بلر پارازیت‌های ناشی ازکار دستگاههای برقی داخل و خارج منزل راگرفته و از بروز برفک روی تصویر جلوگیری میکند.
- تلویزیون رنگی بلر بعلت طرح خاص مدارهای تنظیمی و حفاظتی،کم مصرف تر از انـواع مشابه آن است در نتیجه ضمن حرفه‌جوئی در مصرف برق قطعات و لامپ تصویر تلویزیون هم عمر بیشتری میکنند.
- قدرت‌گیرائی تصویر بلر پنج برابر بیشتر است درنتیجه در فواصل دور هم تصویر بلر فاقد هرگونه برفک خواهد بود.

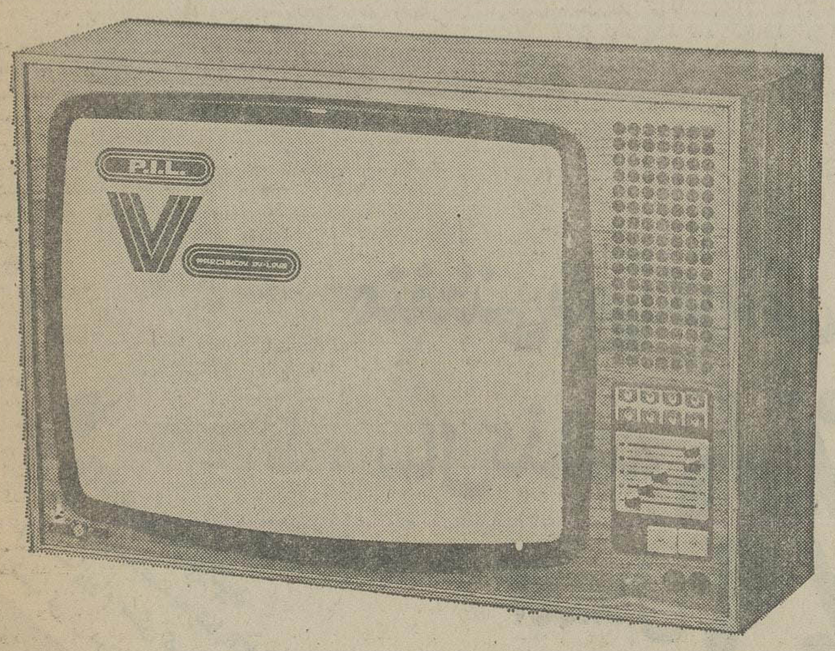

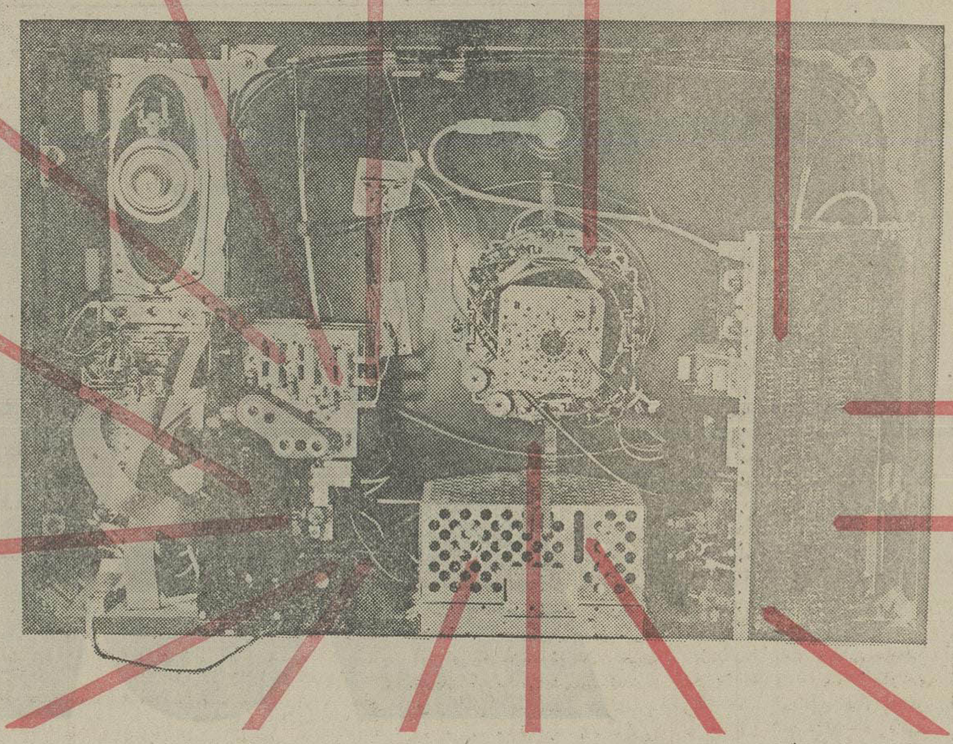

تلویزیون رنگی بلر نتیجه همکاری:

- کارخانجات بلاپونکت آلمان
- کارخانجات ویدیوکالر فرانسه باهمکاری کارخانجات معظم R. C. A. آمریکا و
- متخصصان تحصیلکرده و تجربه دیده کارخانه بلر ایران است.

مراکز سرویس بلر در سراسر ایران قسمتی از تشکیلات اساسی کارخانه بلر است در نتیجه سرویس بلر مطمئن‌تر ـ سریعتر و ارزانتر است.

تلویزیون رنگی بلر جام جهان نما

دنیا از چشم تلویزیون رنگی بلر دیدنی تر است

در بدر هفته

چوبدکردی، مشو، ایمن زآفات

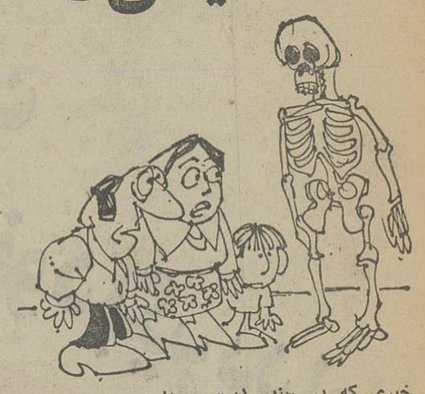

خبری که در «بندر دیر» رسید ... دهان بدهان میگردید و نقل میشد، بالاخره به بندر کنگان واز آنجا بروزنامه اطلاعات در زمینه روابط مالک و مستاجر، و تاحدودی عبرت آموز والی‌النهایه سوزناک !

اصل قضیه، نمونه‌ئیست از ماجراهای گوناگون و متنوع

چندی پیش «عبدالخالق» نامی در جستجوی نان، وارد بندر دیر شده، بندریهای مهمان‌نواز بلافاصله به‌او خانه‌ئی‌داده‌اند و در حقش مهربانی‌ها کرده‌اند، اما پس از چندی عبدالخالق پس از آنکه خوب جـ افتاده بنای بد رفتاری گذاشته و در این بین نه‌تنها اجاره‌ئی بابت خانه مسکونی نپرداخته، بل صاحبخانه رانیز بیرون‌انداخته است ...

سرانجام جوانان بندردیر که این کار را ظلم و زور تلقی می‌کنند آنقدر لاشه سگ و گربه واشباح جن و پـری مصنوعی‌بخانه‌غصبی‌عبدالخالق میفرستند، که نامبرده ازترس خانه راخالی میکند ... امـا دیگر کسی حاضرنمیشود ویرا سکنا دهد، و عبدالخالق دست اهل‌بیت را گرفته و دستجمعی بمردمشویخانه بندر میروند ، غافل از آنکه ارواح خبیثـه ومرده‌های مصنوعی پیشاپیش برای خود جا رزرو کرده و از همان شب اول بسراغشان می‌آیند ...

الغرض، عبدالخالق به تنگ می‌اید وعلیه تمامی اهل‌شهر به مقامات قضائی شکوائیه‌ئی می‌نویسد ... عجالتا ازیکسو قضیه بملایمت تحت تعقیب قرار گرفته، از سوی دیگر شخص عبدالخالق خود ، از سوی اشباح و ارواح مختلف‌الشکل شدیدا تحت تعقیـب است.

اینجاست که‌شاعر میفرماید:

چو بد کردی مشو، ایمن زآفات،

که واجب شد طبیعت را مکافات ...

گله هفته

«آن عده از هموطنان عزیز تهرانی که از کمبود پارکینگ گله‌مندند، بدنیست بدانند که‌در شهرما، اصولا چیزی بنام پارکینگ وجودندارد واتومبیل ها جز اشغال کردن خیابانها راه دیگری ندارند.»

این حرف اهالی محترم‌خرم‌آباد است. مضافا به‌اینکه منبابگله عکس تیره وتاری هم به ضمیمه فرستاده‌اند، که نشان میدهد، از لحاظ پارکینگ وضع‌الاغها از اتومبیل‌ها خیلی بهتر است و آینده‌شان روشن‌تر ...

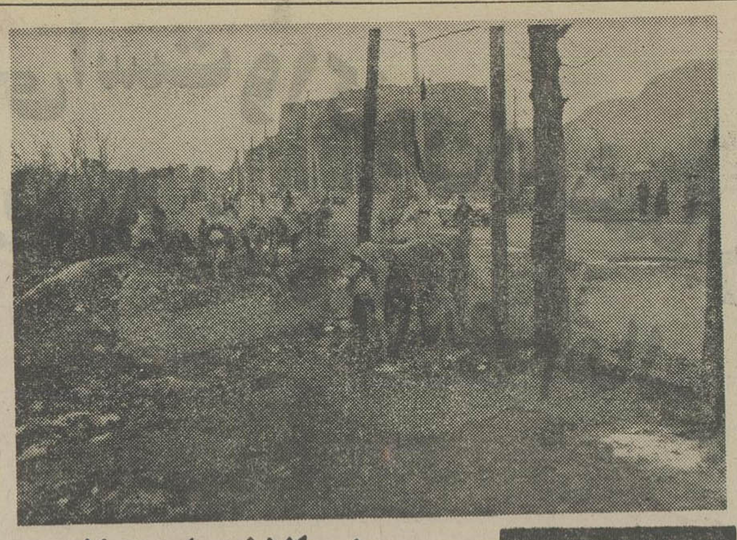

وضع الاغ ها بهتر از اتومبیل هااست!

بهانه جوی هفته!

ریاضی ایشان، از کامپیوتر که‌خوبتر نیست!

حدستان درست است ، دلخوری‌و به فکر فرو رفتن این آقا مربوط به مطالعه یکی از اوراق چاپی است، که هر دوسه ماه یکبار بـه درخانه آدم می‌آورندو کلی به غم و غصه هایش مـی فزایند ، بـخصـوص در مواردیکه کامپیوتر اشتباه کرده است !

«شخصی که عکسش را ملاحظه می‌کنید ، به گفتـه خودش و طبق قبوضی که بخبرنگار عکاس ما نشـان داده درپیچو خم اشتباهات کامپیوتر یک هـفتـه آب‌ـ خانه‌اش قطع شده و دوسه روز از کار و زندگی‌افتاده و عاقبت هـم حسـابداران سازمان‌به‌اوگفته‌اند:جنابعالی هرقدر ریاضیتـان خـوب باشد از کامپیوتر که بهتر نیست ، اگـر میخـواهـی کماکان از مزایای آب لوله کشی برخوردار باشی : «زحمت کم کن و بر مبلغ افزای ...»

ما ازاین عکس و تفصیل نتیجه میگیریم ، که آدم هر قبضی که بدستش دادند باید بدون فوت وقت و مته به خشخـاش گذاشتن، بـه پراخت آن اقدام کند ..

غائله هفته!

«تاثیر شعر» وپایان مناظره

آخرالامر قضیـه «عکس ریشو»ی مجابی کاربدستمان داد و ریش ما در گروی حضرت استادی‌صهبا ماند..

فضایا برخوانندگـان عزیز «زیر آسمان کبود» روشن است ،صهبا در مورده‌عکس سروده بود که بدست مـا افتادو برسم معهودمناظرات و مطایبات ادبی از جانب راقم این سطور ، پاسخی به شاعر گرامی صهبا داده‌شد.

جوابیه برخلاف انتظار، به دل صهبا که طبعـا اهل مطایبه وطنز است، ننشست و زبان به گله و قلـم بـه بداهـه سپرد و دوبیتـی دیگری به پاسخ ، فرستاد، با آنکه «باب» این بحث‌بسته بود ، اما به احترام شاعر بداهه سرا، که مبادارنجیده خاطر شود این مناظره را به شعر شیرین اوختم مـی کنیم :

اثر شعر

اگـر «آرام» بـی‌جـا ، برخروشید
به‌تندی‌درهجای بنده‌کوشید
از آن شادم که از تاثیرشعرم
مجابی ریش خود ، از ته تراشید

ابراهیم صهبا

اظهار فضل هفته!

سگ زرد، چرا «برادر» شغال باشد!؟

آنچه دربی آمده ،حاصل اندیشه و عریضـه یکـی از خوانندگان این صفحه است که از ترس عیـال و عایـا مخدرات وابسته ، حتی از ذکر نام هم خودداری‌کرده است !

شاید کمتربه این‌موضوع اندیشیده باشیم که چرا در ساخت و پرداخت بسیاری از ضرب‌المثل ها بین جنس مذکرو مونث تبعیض قائل شده‌اند، لیکن خالی از لطف نیست با مطالعه‌نمونه‌ئی چند از این قبیل ضرب‌المثل هـا اندکی به‌تامل وتفکربنشینیم: برادر را جای برادر نمـی کشند، چرا خواهر راجای خواهر نمی‌کشند ، گفتـه نشده ؟

● برادران جنگ کنند، ابلهان باور کنند
چرا خواهران جنگ نکنند.

● برادرکه دربندخویش است .
نه برادر و نه خـویش است .

چرا خواهر کـه در بند خویش باشد ، نه خـواهر باشد و نه خویش ؟!

● برادری بجا ، بزغاله یکی هفت صنار
خواهر بجا ، بزغاله یکی هفت‌صنار ، چه عیبی دارد؟

● برادری را ثابت کن ، بعد ادعای ارث.

● خواهر ، چه ...

● برادر پشت ، برادرزاده هم‌پشت
چرا خواهر پشت نباشد و خواهر زاده هم پشت؟
و در خاتمه :

★ **سگ زرد برادر شغال است**
حال آنکه سگ زرد خواهر شغال هم می توانست‌باشد!

نظر حقیر براینست، حال که زن و مرد در همه امور پابپای‌یکدیگر به پیش‌میروند، در اینمورد‌هم، تجدید نظری بشود !

لطیفه هفته

بوقلمون و بوقلمون صفت

یکی‌از وزرای صریح‌اللهجه پیشین در ضیافتی که بـه افتخار وی ترتیب داده شده بود مشاهده کرد که روی‌میز دهها ظرف مملو از خوراک «بوقلمون» چیده شده است.

میهمان روبه‌میزبان کرده ، ضمن اشاره به‌حضار که درحال تعظیم و کرنش بودند، گفت: دوست من کویاشما بانتوع، میانه چندانی ندارید، مگر اینهمه بوقلمون زنده که دورتادور میزایستاده‌اند ، کافی نبود ، شماءینو انستید مقداری هم غذای مرغ یامثلا ماهی درست کنید.

توضیح اینکه مقصود وزیر از«بوقلمون» همان بوقلمون صفت» های کارخودمان بودند!

مسئله هفته

ایرانی، «جنس ایرانی» از کجابیاورد؟

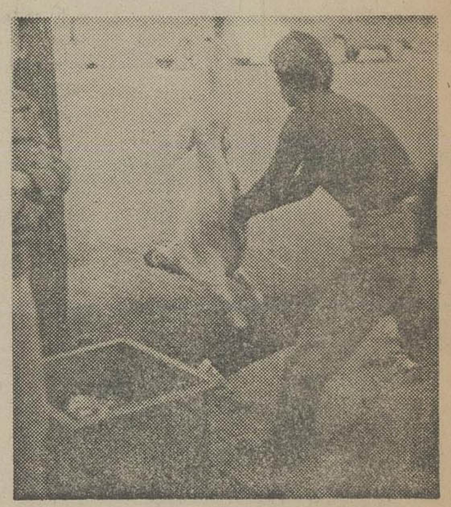

کمتر خانواده‌ئیست که بـا قصابی وگوشت سروکـار نداشته باشد،و لاجرم باغذاهای گوشتی ... اغلب این جماعت درباره گوشت نظریه و عقیده جالبی دارند، آنها می‌گویند، اگر شعار ایرانی جنس ایرانی بخر لازم الاجرا وجالبست چرا نباید در امر گوشت نیز بدان‌پای بند باشیم؟ در نتیجه از زمانیکه گوشت خارجی و منجمد وارد بازار شده در اطراف شهر تهران، چه درمیان خرابه‌ها ومزبله‌ها و چه در کنار جویهای پر از لجن هر روز دهها راس گوسفندبطور قاچاق ذبح میشود و در چشم بهم زدنی بفروش میرسد. دراین میان چه بسیارگوسفند های بیمار وناسالمی کهبخورد خلق‌الله داده میشود ، وبدون اینکه کنترل ونظارتی در کار باشد. حال خداداند بالاخره روزی ایرانی از جنس ایرانی صرفنظر کند، یا جنس ایرانی باوضعی که توصیف شد، کار بدستش بدهد ...

Visit the Frankfurt International Fair

A buying trip that will pay for itself time and time again.

Glass, ceramics, porcelain	Modern jewellery, precious stones, jewels, precious stone jewellery, watches and clocks
Fine metalware, table utensils and ornamental articles, cutlery, silverware, pewter	Smokers' requisites
Home decor and accessories, utility articles of glass, ceramics, porcelain, metal and wood	Arts and crafts articles
Light fittings and lamps	Drugstore and hairdresser's requisites
Small, single and wicker furniture, basketry and wickerwork	Paper, office supplies, stationery
	Show window and store decoration aids
	Musical Instruments Trade Fair

About 3,300 exhibitors from over 50 countries and some 100,000 trade buyers from 80 countries will be in Frankfurt once again. You should be there, too.
Don't forget – late February, in Frankfurt am Main.

The New. The Established. The Exceptional.

Information, advance ticket sales, travel information:
Perse Express S.A.,
Ave. Saadi, Namazi-Building,
THEHERAN,
Tel. 391291-95,
Telex 2358 Persex TN.

Frankfurt International Fair
26.2.–2.3.1978

۱۳۵۷

منفعتی باور نکردنی ولی واقعی درحساب پس انداز روزشمارکورش بزرگ

سال گذشته ۸٪ بهره پس انداز + ۶٪ مشارکت درسود سالانه

امسال ۹٪ بهره پس انداز + مشارکت درسود سالانه

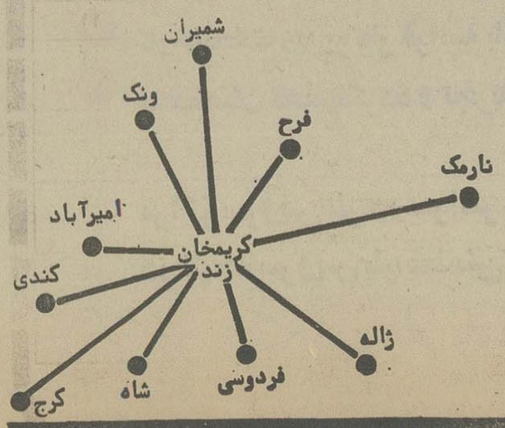

پس اندازهائی که یك سال مالی درحساب روزشمارکورش باقی بمانند علاوه بربهره معمولی ازسود سالانه ودخائر پس انداز ووام مسکن کورش بزرگ نیزاستفاده خواهندکرد

شرکت تعاونی پس انداز ووام مسکن کورش بزرگ

این روند در۳ سال اخیر دائما رو بافزایش بوده است
سال ۲۵۳۳ - ٪۱۲/۶
سال ۲۵۳۴ - ٪۱۳/۴
سال ۲۵۳۵ - ٪۱۴

با آگاهی حساب باز کنید
ازآنجاکه‌ما علاقمندیم شما با آگاهی کامل ازشرایط پس اندازووام مسکن کورش بزرگ اقدام به بازکردن حساب کنید ازشعب کورش درتهران بزرگ اطلاعات لازم راکسب نمائید

MEDIAK102

سرمایه‌هائی که برای تعویض وساختن مجدد تابلوها بهدر میرود سر به میلیونها تومان میزند

نام‌های «غیرایرانی» واحدهای صنعتی تغییر میکند

★ نام های بی‌مسمای خارجی ،تابلو های زشت وبیقواره، خطهای «من‌درآوری» تابلوهارنگ‌وبوی ایرانی خیابان هارا ازبین‌برده‌اند .
★ نام های‌نامانوس بعضی از فروشگاه هاترکیب های مسخره‌ای بدست می‌دهند: کله‌پزی ویکتور هوگو، جوجه‌کباب شاتوبریان ـ اتومبیل آیرون سایدـ طباخی لئوناردداوینچی‌و....

اتاق اصناف پایتخت به صاحبان مغازه ها وفروشگاه هائی کتابلو های «فرنگی» دارند اخطار کرده‌است ظرف مدت ۲ماه نسبت به تبدیل اسامی مغازه های خود به‌نام های «ایرانی» اقدام کنند . بدین ترتیب بنظر می‌رسد پس از سال ها که‌اسم های فرنگی ونامانوس مغازه هاو اماکن عمومی مورد بحث بوده‌تغییر اسامی واقعیت‌می‌پذیرد ورنگ وبوی ایرانی به خیابان های پایتخت بازمیگردد .

نام های‌بی‌مسمای خارجی، تابلو های زشت و بیقواره، رنگ های ناهماهنگ ، نئون ها ورسم‌الخط های «من‌درآوردی» فروشگاه ها و مغازه وسرویس های خدماتی هویت سنتی و ملی خیابان های تهران راازبین برده‌اند . سالهاست که صاحبان فروشگاه های تهران بی‌توجه به اصول زیبائشناسی وارزش ها و مفاهیم فرهنگی ما، نام‌های فرهنگی برگزیده و بنصب تابلوی بیقواره برسردر مغازه های خود و خط های فارسی که‌برآنها نقش‌شده‌خیابان های تهران را زشت کرده‌اند.

خیابان های پایتخت بویژه خیابان های شمال شهر که محل اعدو و خرید مردم است براثر وفور تابلو هائی ازاین دست به‌آنچنان وضعی درآمده است که اگر قیل‌وقال شهر و رهگذران را بخوش نگیریم گوئی در قلب یکی از شهرهای اروپا قرار گرفته‌ایم وبدیهی‌تر است که درمی‌یابیم این تابلو ها واین نام‌های نامانوس ارتباط روحی و عادی مارا با فرهنگ من‌قطع کرده‌اند .

در نگاهی به‌فروشگاه های پایتخت کمتر نشانی از نام‌های زیبا و خوش اهنگ ایرانی دیده میشود همینطور در میان اسامی هتل‌های درجه یک که می‌تواند محل مناسبی برای معرفی مفاخر ملی‌و فرهنگی و تاریخی ما باشد .

اغلب نام‌هائی که برای فروشگاه هابرگزیده شده‌بقدری بی‌مسماست که هیچ ارتباطی‌با نوع کار و فعالیت ها و سرویس های خدماتی این واحد های صنفی ندارد و معلوم نیست در خمیرمایه این نوع غرب زدگی چه‌کشش و جذابیتی بوده است که‌مغازه داران در انتخاب نام های نامانوس و ـگاه بدآهنگ ـ فرنگی روی دست یکدیگر برآمده‌اند ؟!نمونه‌های‌فراوانی ازاین نازیبائی و ناهماهنگی ها را در نقطه به نقطه خیابان های تهران میتوان دید .

سال هاست که برسر مراسم این‌مغازه‌هابحث و گفتگوست سال‌ها پیش یکی از گرد راه رسید و اسم مغازه‌اش‌راگذاشت «کله‌پزی ویکتورهوگو» و یا فلان خیاط نام «لامارتین» را برای مغازه‌اش برگزید و بعد ازآن برهر مغازه کوچک و بزرگ با مشتی جنس خوب وبدنام گالری ها ، وفروشگاه های‌بزرگ اروپائی و آمریکائی نهاده شد و تهران ازنام های بی‌مسمای خارجی لبریز شد ! درهمین گیرودار صدای ادب دوستان نیز درآمد که : با اینهمه نام‌های زیبای ایرانی‌که داریم ، چرا دنبال اسامی خارجی‌می‌رویم که‌هیچ‌مناسبتی باروحیه و فرهنگ ما ندارد؟ و....

★ اولین‌گام

حال پس‌از سالیان دراز بحث و مناظره ، اولین گام‌در راه کنار گذاشتن نام های نامانوس خارجی فروشگاه ها ومغازه هابامصدور بخشنامه‌ای ازطرف اتاق اصناف صورت گرفته‌است، تا با ازبین بردن قسمتی از فرنگی‌مابی های نادرست معیاری معقول و هماهنگ با بافت ملی و اصیل ایران به محیط زیست مابازگردد .

کاش اینکار را از آن‌هنگام که «بوتیک دارانی» تهرانی اولین بارنام‌های فرنگی را بر فروشگاه ها «مد» کردند ، صورت‌می‌گرفتتا امروزمیلیون ها تومان سرمایه که صرف تهیه و ساختن این تابلو ها شده است بهدر نرود . زیرا باروتق یافتن بازار فروش «بوتیک»ها بتدریج دیگر مغازه داران نیز به پیروی از آنان نام های فرنگی برگزیدند و دامنه کارتا انجا ادامه یافت‌که اکنون بیش از نیمی از مغازه های حاشیه خیابان‌های بزرگ تهران نام های «غیر ایرانی» دارند .

بهانه‌های نامگذاری

در کشورهای مترقی غرب گزینش نام مناسب برای فروشگاه ها و دیگر واحدهای تجاری باتوجه به دقیق ترین روش هاو ضوابط بازاریابی‌و تبلیغات صورت می‌گیرد اما مغازه‌داران تهرانی کمتر دلیل قانع کننده‌ای دراین موردد دست دارند ، حرف های چند مغازه‌دار تهرانی را در مورد انگیزه گزینش نامی که بر مغازه هایشان نهاده‌اند با هم می‌خوانیم :

منوچهر نصیر ـ مدیر فروشگاه «دست ساید» پهلوی چهارراه امیراکرم ـمیگوید :

دهسال قبل که نام فروشگاه را «دست‌ساید» گذاشتم این نوع نامگذاری «مد» روزبود ، وکلیه مغازه داران در کنار دکوراسیون‌وتزئینات‌گوناگونی که برای جلب مشتری بکار می‌بردند، برای مغازه‌های‌خود نام‌های فرنگی برمی‌گزیدند و حتی عده‌ای نام های ایرانی مغازه های خود را به‌اسم های خارجی تغییر دادند ، ولی آنها در حال حاضر تغییر نام های خارجی مغازه ها به نام های ایرانی از لحاظ اقتصادی بصرفه هست ؟ آیا کسانی که این‌برنامه راپیشنهاد یاجرای‌آنرابخشنامه کرده‌اند، میدانند که هرتابلو بطور متوسط بیش از ۵تا۷ هزار تومان خرج برمی‌دارد و آیا میدانند در مجموع چه پول هنگفتی از سرمایه های ملی ازاین طریق دور ریخته می‌شود !

هزینه مجموع تابلو هائی که باید تعویض و مجددا ساخته شود ، سر به میلیون ها تومان میزند و بهتر بود مسئولان امر برای این مسئله چاره‌ای میگزیدند.

مسعود کوشکی ـ مدیر فروشگاه «شی ـ بی ـ»پهلوی بالاتر از چهارراه امیراکرم ـ درمورد انگیزه نامگذاری ـ مغازه خود میگوید :

«شریکم مدتی در امریکا زندگی میکردو چون علاقه فراوانی به اصطلاح «شی ـ بی» (اوبودن) دارد ، آنرابه عنوان نام فروشگاه خود برگزیده‌ایم،کوشکی ضمن بیان این عقیده که‌اتاق اصناف نباید دراین زمینه محدودیتی برای صاحبان واحد های صنفی ایجاد نماید افزود :

اسامی خارجی تاثیربیشتری در ذهن مشتری میگذارد و همین‌امر باعث میگردد که نام فروشگاه زودتر روی زبان ها بیفتد و مشهور شود .

«ژاک» مدیر فروشگاه«سور پریز» پهلوی جنب‌هتل ورسای میگوید :

البته اسامی ایرانی خواه ناخواه بهتر است ولی نام گذاری اسامی خارجی بر فروشگاه ها واحد های‌صنفی در کلیه کشور های جهان صورت میگیرد و هیچ‌محدودیتی دراین مورد وجود ندارد ، البته اگر قرار است تابلو ها «حتما» عوض شود بهتراست تبعیض قائل نشوند و یک بام ودوهوا نکنند مثلا اینکار حتی هتل های بزرگ مثل‌همین هتل‌ورسای و یاهتل شرایتون راهم دربر گیرد .

مردم چه می‌گویند ؟

دراین میان حرفهای مردم شنیدنی است . مردم میگویند: این اقدام اتاق اصناف واقعا اقدام خوبی استو امیدواریم به‌نتیجه برسد ، ولی آیااتاق اصناف تمام وظایف خود را بپایان رسانیده که حالا به‌فکر تغییر نام تابلو های‌مغازه ها افتاده است ؟ آیا کنترل‌نرخ ها که‌از هرسو داد مردم را دراورده به‌نتیجه رسیده و آیا اگر نام تابلو های مغازه ها عوض شود ، قدمی برای پیشگیری از اجحاف فزاینده صاحبان فروشگاه هابرداشته می‌شود ؟

گزینش نام مناسب ازبازار‌یابی جدا نیست واگر اینکار بدون توجه به اصول جامعه شناسی یک قوم و یک ملت تهیه و ارائه شود در نقطه مقابل رشد فرهنگی یعنی در فساد اجتماعی اثر میگذارد.

کسانیکه نخستین بار به اینکار دست زدند و آنهائیکه این روش را رواج دادند فاقد آگاهی از اصول مدرن بازار‌یابی و هشیاری اجتماعی‌بودند وبه‌یاری شامه تیز و غریزه سودجوئی خود ، نقاط ضعف ودلبستگی های‌طبقات اجتماعی را بازشناختند.و از این‌طریق بهره‌ها جستند بی‌آنکه بدانند هرچند ممکن است اینکار در محدوده‌ای از زمان برروند بازار بیفزاید ، ولی مفاهیم فرهنگی رالوث میکند .

اتاق اصناف پایتخت : ۸۰ درصد واحدهای صنفی تهران نام‌های ایرانی دارند

مدیر کل روابط عمومی اتاق اصناف پایتخت درمورد سرمایه های فراوانی که‌با تغییر نام‌های غیرایرانی مغازه‌ها ونهیه تابلو های جدید به‌هدر می‌رود گفت :

بهرحال برای بازگرداندن هویت ایرانی به خیابان ها تهران باید مخارجی راتحمل نمود، اعتقاد ما و دست‌اندر کاران طرح تغییر نام‌های غیرایرانی واحد های صنفی‌اینست گفتنی می‌توانیم اسامی قشنگ ایرانی داشته باشیم چرا باانتخاب نام‌های غیرایرانی هویت ملی خیابان های خود را از دست بدهیم ،ازطرفی بیش‌از ۸۰درصد از واحد های صنفی اسامی فارسی دارند وبقیه نیزبرای گزینش نام ایرانی میتوانند بی‌اینکه تابلوهای خود را بدور افکنند فقط «نام» مغازه را تعویض نمایند واز هزینه های غیر ضروری‌دیگر خودداری کنند .

بمنظور گزینش نام های ایرانی برای مغازه های تهران کمیته ویژه‌ای‌مرکب‌ازنمایندگان وزارت اطلاعات‌و جهانگردی، فرهنگستان زبان ـ وابسته به وزارت فرهنگ و هنر ـ شهرداری پایتخت، اتاق‌اصناف واتحادیه‌های صنفی تشکیل می‌شود .

یکی ازمسئولان فرهنگستان زبان در این مورد درگفتگو با «اطلاعات» گفت :

تاکنون مکاتبه‌ای در این زمینه بافرهنگستان‌زبان صورت نگرفته است ولی اگر دعوتی صورت‌گیردبی‌شک باعلاقمندی فراوان باکمیته مذکورهمکاری خواهیم داشت .

سلیقه دوستان وفرزندان

بعضی از مغازه داران در انتخاب نام برای واحد صنفی خود به سلیقه دوستان ، فرزندان ،همسر ، دوست دختر ویادیگر نزدیکان خود عمل کرده‌اند .خانم‌پری افخم‌مدیر فروشگاه ـ چاپارل ـ خیابان پهلوی بالا ـ در مورد انگیزه انتخاب نام فروشگاه خودمی‌گوید :

درروزهائی که همزمان با آغاز این فروشگاه بود ، سریال تلویزیونی «چاپارل» از شبکه سراسری‌تلویزیون‌پخش میگردید و هواخواه زیادی داشت و من با استفاده ازاین زمینه موافقو علاقه فراوانی که فرزندم به سریال«چاپارل» داشت آنرا برای مغازه خود انتخاب کردم

یکی از متخصصان امور تبلیغات و بازاریابی در زمینه گزینش نام های خارجی فروشگاه ها میگوید :

روسای اتحادیه پارچه فروشان :

مهدی حریری طلوع (رئیس اتحادیه پارچه فروشان):
مسلما هرایرانی بااندیشه مایل است با استفاده از مظاهر فرهنگی خود هویت ملی خود را حفظ نماید ودر زمینه گزینش نام برای واحد های صنفی نیز، باتوجه به اینکه اسامی قشنگ تری داریم بهتر است نام های غیرایرانی بدور ریخته شود، بویژه آنکه بعضی از نام‌ها باخدماتی که صاحبان انها ارائه می‌دهند وفق ندارد بخشنامه اتاق اصناف درمورد تغییرنام های غیرایرانی و واحد های صنفی‌از طریق اتحادیه به اعضاء آن ابلاغ گردیده وبی‌شک دراولین فرصت اعضاء اتحادیه نسبت به‌اجرای آن اقدام می‌نمایند .

غلامحسین امینی (رئیس اتحادیه صنف آرایشگران) :
باتغییر نام‌های غیرایرانی واحد های صنفی موافق هستم، در حال حاضر نیز اگرکسانی که تقاضای صدور پروانه کسب می‌دهند برای مغازه‌خود نام خارجی انتخاب نمایند با تقاضای آنان موافقت نمی‌شود البته بعضی از آرایشگاه های معروف تهران نیز دراصل نام‌های ایرانی دارند کهبدلایلی پس‌از افتتاح آرایشگاه نام خارجی برای خود انتخاب کرده‌اند، بدیهی است این واحد های صنفی نیز باید نسبت به‌تغییر نام «غیرایرانی» اقدام نمایند و در صورت تخلف تحت پیگرد قانونی قرار خواهند گرفت.

علی محمدنراقی (رئیس اتحادیه صنف خیاطان) :
بخشنامه اتاق اصناف دراین مورد هنوز به ماابلام نشده است و بدیهی‌است در صورتیکه چنین‌امری لازم‌الاجرا باشد منافع مفادآنرا .اجرا خراخواهیم نمود و شخصا نیز بانتخاب نام‌های فرنگی برای مغازه ها وواحد های‌صنفی ایران مخالفم .

یخچالهای نقتی ساترن

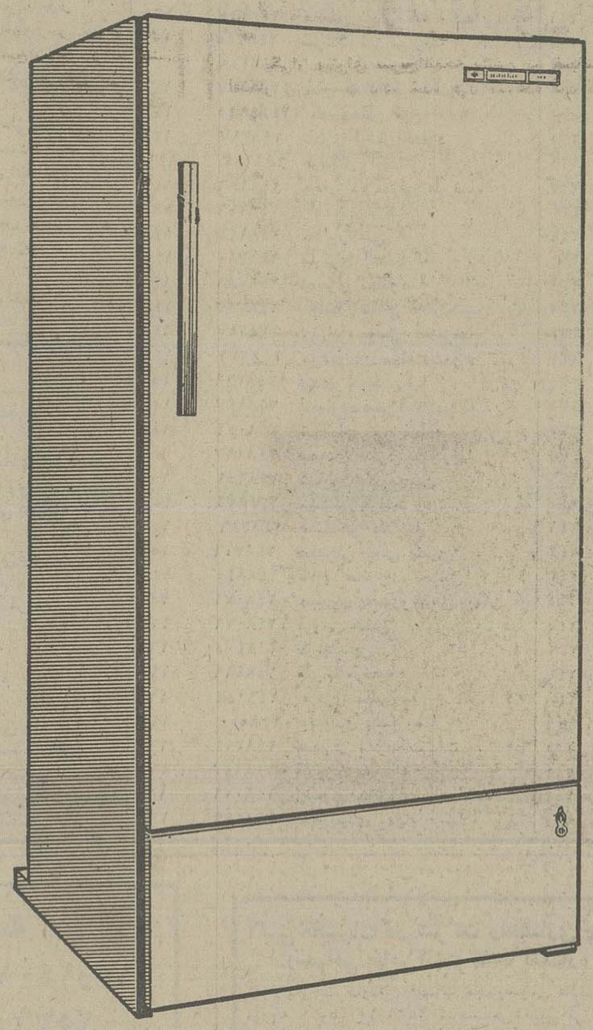

سرویس مطمئن
لوازم یدکی فراوان

SATURN KEROSENE REFRIGERATOR

در دو اندازه مختلف ۱۰ و ۱۲ ۱/۲ فوت

آماده تحویل

۱ـ ساخت برزیل
۲ـ با سیستم ضد باد جهت استفاده در هوای آزاد
۳ـ دارای لامپ روشنائی داخل یخچال
۴ـ سیستم سردکننده قوی و فوری
۵ـ دیفراست جهت آب کردن برفکها

ازشهرستانها نماینده فعال میپذیریم

نمایندهٔ انحصاری درایران شرکت بهنود بامسئولیت محدود

نشانی خیابان تخت جمشید مقابل سفارت آمریکا شماره ۳۷۱ تلفنهای ۹ـ۸۳۰۴۶۸ و ۱۷ـ۸۳۳۶۱۵

هتل اترك مشهد

به افراد واجد صلاحیت زیر نیازمند است.
۱ـ یکنفر سرآشپز متخصص غذاهای ایرانی وخارجی .
۲ـ دونفرسرگارسون آشنا به‌زبان‌انگلیسی
۳ـ یکنفر خانم‌و یکنفر آقای متخصص درامور سونا .
شرایط استخدام: متدین به‌دین اسلام‌ودارای صحت وسلامت کامل‌به‌گواهی وزارت‌بهداری
از افرادی که‌مایل به‌زندگی در شهر مقدس مشهد می‌باشند دعوت می‌شود به‌هتل اترك‌مشهد مراجعه نمایند.

من پیشنهاد میکنم

جام جم باتورهای به‌شرق وغرب جهان سفرکنید.

برای رزروجاازتهران و شهرستانها بین ساعت ۱/۲ ـ ۸ الی ۵بعدازظهر

تلفنهای:
۸۳۷۰۸۳-٤
۸۲٤۸۵۸-۹
ویابعدازساعت ۵باتلفن اتوماتیک
۸۳۷۰۸۳ آژانس مسافرتی اینترا

شاهرضا اول ویلا شمار، ۱۸ مراجعه فرمائید .
اقامت درهتلهای‌درجه یک با صبحانه (و در بعضی‌تورهانهاریاشام) رفت و برگشت با هواپیماهای جت نقل‌و انتقالات و گردش باراهنمایان‌فارسی‌زبان

شماره تور	مدت مسافرت	مسیر	قیمت تور	تاریخ حرکت
۱	۸ روز	بمبئی ـ دهلی ـ آگرا ـ (تاج محل)	۵۲۵۰	۲۶ و ۲۹ اسفند
۲	۱۵ "	بمبئی ـ کشمیر ـ آگرا ـ تاج محل ـ (جیپور ـ برادپور)	۶۸۵۰	۲۶ اسفند
۳	۱۵ "	لندن	۷۲۵۰	۲۳ ـ ۲۴ ـ ۲۵ اسفند
۴	۱۵ "	آتن ـ لندن	۷۶۵۰	۲۱ ـ ۲۸ اسفند
۵	۱۵ "	رم ـ پاریس ـ لندن	۸۲۵۰	۲۳ ـ ۲۴ ـ ۲۵ اسفند
۶	۱۵ "	لندن ـ پاریس ـ رم	۸۲۵۰	۲۷ اسفند
۷	۱۵ "	لندن ـ رم	۸۱۵۰	۲۶ ـ ۲۷ اسفند
۸	۱۵ "	ژنو ـ پاریس ـ لندن	۸۲۵۰	۲۳ ـ ۲۴ اسفند
۹	۱۵ "	بانکوک ـ هنگ کنگ ـ سنگاپور	۸۹۵۰	۲۳ ـ ۲۸ اسفند
۱۰	۲۱ "	دهلی ـ آگرا ـ تاج محل ـ بانکوک ـ سنگاپور ـ توکیو ـ کیوتو ـ هنگ کنگ	۱۲۱۵۰	۲۴ ـ اسفند
۱۱	۱۵ "	نیویورک ـ واشنگتن ـ لندن	۹۲۵۰	۲۶ اسفند
۱۲	۲۱ "	نیویورک ـ مکزیکو ـ آکاپولکو ـ لوس‌آنجلس ـ سانفرانسیسکو ـ لندن	۱۲۲۵۰	۲۶ ـ ۲۸ اسفند
۱۳	۱۷ "	نایروبی ـ تری توپز ـ ماسایامارا ـ آمبوسلی ـ ساوو ـ ممباسا ـ سالت لیک	۱۱۵۵۰	۹ ـ ۲۳ ـ ۲۸ اسفند
۱۴	۲۱ "	ژوهانسبورک ـ دوربان ـ کیپ تان ـ نایروبی	۱۲۸۵۰	۲۹ اسفند
۱۵	۱۷ "	ژوهانسبورک ـ دوربان ـ کیپ تان	۱۲۲۵۰	۲۵ اسفند
۱۶	۱۵ "	باهواپیمای کنکورد به مونت کارلو ـ نیس پاریس ـ واشنگتن ـ نیویورک	۱۵۵۵۰	۲۹ اسفند

توجه فرمائید : ۱ ـ جهت اطمینان بیشتر مسافرین . کلیه تورهای جام جم با هواپیمایی ایران وامریکا بیمه میشوند
۲ ـ تور خود را امروز رزرو کنید تا فردا پشیمان نشوید .

هواپیمائی ملی ایران

اسامی قبولشدگان مرحله اول آزمون مدرسه عالی مهمانداری و خدمات پروازی

ردیف	شماره داوطلب	نام خانوادگی و نام
۱	۲۴۸۸۰۷	رهنمون علی
۲	۲۴۸۸۸۸	علیاری پروانه
۳	۲۴۸۶۶۰	پاشائی احمد
۴	۲۴۸۸۱۴	عباسی اشرف
۵	۲۴۸۱۶۰	میرزائی صادقلو محمود علی
۶	۲۴۸۴۰۸	حامدی علی
۷	۲۴۸۲۹۸	شانسی نجمه خواتون
۸	۲۴۸۶۱۷	بادیان سارا
۹	۲۴۸۶۹۸	معلم عزت‌اله
۱۰	۲۴۹۰۱۸	علامه‌زاده مهیار
۱۱	۸۳۶۸	فقیمی علی‌محمد
۱۲	۲۴۸۳۹۲	خلخالی مصطفی
۱۳	۲۴۸۵۳۶	پرویز امیر سیانی محمد
۱۴	۲۴۸۱۸۱	جلیل‌زاده آذرمختار
۱۵	۲۴۸۹۷۹	جوادی‌نیا محمد حسین
۱۶	۲۴۸۳۸۵	جباری وزیری بهروز
۱۷	۲۴۸۴۲۴	ستاد محسن
۱۸	۲۴۸۴۳۵	احمدی جعفری احمد
۱۹	۲۴۸۱۶۷	عطاردی‌اصل نسرین
۲۰	۲۴۸۵۳۲	حبیبی خسرو
۲۱	۲۴۸۰۶۰	نصیری سعید
۲۲	۲۴۸۳۹۰	انتیکه‌فروش نخجوانی ابراهیم
۲۳	۲۴۸۵۴۶	کاویانی کوثرخیزی‌خدامراد
۲۴	۲۴۸۷۴۶	رضائی فیروزه
۲۵	۲۴۸۳۵۰	روحی سیروس
۲۶	۲۴۸۴۰۷	افسردگان کامران
۲۷	۲۴۸۴۵۰	زاهدی تورج
۲۸	۲۴۸۲۷۵	بختیاری محمود
۲۹	۲۴۸۴۹۷	میرشجاعی سید محمود
۳۰	۲۴۸۳۷۲	دهقان چینجانی محمود
۳۱	۲۴۸۶۸۴	افتخاری گودرز
۳۲	۲۴۸۳۸۷	غنیر تهرانی احمد
۳۳	۲۴۸۶۳۲	علی‌آباد محمد
۳۴	۲۴۸۶۲۶	افشین‌جم باقر
۳۵	۲۴۸۲۸۳	خداکرمی علی‌اکبر
۳۶	۲۴۸۲۳۸	رامجمنی غلامحیدر
۳۷	۲۴۸۴۵۸	لطفرعنائی صدیقه
۳۸	۲۴۸۰۲۲	دونلو فرشته
۳۹	۲۴۸۷۴۱	جباری‌بهنام سیدمحمد
۴۰	۲۴۸۶۴۳	کلباسی بهرام
۴۱	۲۴۸۷۰۲	محمودخانی داود
۴۲	۲۴۸۲۲۵	زایرجی عبدالمنعم
۴۳	۲۴۸۰۷۴	امینی‌خو منوچهر
۴۴	۲۴۸۴۴۹	مشهوری قلعه‌باباخانی حجت
۴۵	۲۴۸۵۹۹	قربانی محمد
۴۶	۲۴۸۹۲۱	خجسته فرهنگ محسن
۴۷	۲۴۸۳۰۵	مظفر گلخوران جواد
۴۸	۲۴۸۹۹۰	واثقی جعفر
۴۹	۲۴۸۹۳۱	میهن شهره
۵۰	۲۴۸۰۵۹	حقایقی فریده
۵۱	۲۴۸۰۸۳	دولتمند سرابی تیمور
۵۲	۲۴۸۶۱۰	انوشیروانی فاطمه
۵۳	۲۴۸۰۳۹	لاله‌زاد اصفهانی فرزانه
۵۴	۲۴۸۷۲۰	خرم‌زاده اصفهانی فریبرز
۵۵	۲۴۸۹۰۵	نیک‌پور فریبا
۵۶	۲۴۸۲۹۷	میرعلمی سید علی‌اکبر
۵۷	۲۴۸۳۱۲	وزیری یگانه سید محمد
۵۸	۲۴۸۸۳۵	باقری بیجاری افسانه
۵۹	۲۴۸۲۰۴	هایراپطیان فرامرز
۶۰	۲۴۸۳۶۱	سبزواری عباس
۶۱	۲۴۸۲۵۱	خوانساریان میرسعید
۶۲	۲۴۸۴۵۷	فرجی زهرا
۶۳	۲۴۸۴۶۴	قربانی شبستری پرویز
۶۴	۲۴۸۵۰۷	شکوری تبریزی علیرضا
۶۵	۲۴۸۹۷۱	کاشف‌بنیسی محمد رضا
۶۶	۲۴۹۰۰۹	ساده یلندینه
۶۷	۲۴۸۶۶۳	اجاق‌گزازی سید مصطفی
۶۸	۲۴۸۴۰۴	فخرائی‌نژاد مجید
۶۹	۲۴۸۱۹۱	عسگری محمد
۷۰	۲۴۸۴۴۲	خادمی‌نوش‌آبادی‌سیدمحمد مهدی
۷۱	۲۴۸۹۷۲	حاجی عبدالهی بقرآباد هوشنگ
۷۲	۲۴۹۰۱۳	محسنی آهوئی نسرین
۷۳	۲۴۸۱۰۴	مرتضوی کاظم
۷۴	۲۴۸۰۶۹	حاتم سنگری فرهاد
۷۵	۲۴۸۴۲۰	عبدی مشهود
۷۶	۲۴۸۰۴۸	ممتازی احمد
۷۷	۲۴۸۱۲۳	ورشین‌گر کریم
۷۸	۲۴۸۴۱۷	سیفی زلیخا
۷۹	۲۴۸۷۳۳	عطاریان مرتضی
۸۰	۲۴۸۰۴۴	سید شبیری سید ابراهیم
۸۱	۲۴۸۰۵۴	هوشمند علی اصغر
۸۲	۲۴۸۳۳۶	خضرائی‌زمانپور محمدحسن
۸۳	۲۴۹۰۱۲	عموهاشم مهرانگیز

ردیف	شماره داوطلب	نام خانوادگی و نام
۸۴	۲۴۸۰۵۲	فرهودی داود
۸۵	۲۴۸۶۶۹	حق‌شناس محمود
۸۶	۲۴۸۶۹۹	لطیفی محمدابراهیم
۸۷	۲۴۸۱۵۳	کرلو احمد
۸۸	۲۴۸۵۷۶	افراد ایرانی خسرو
۸۹	۲۴۸۰۹۵	اسفندیاری‌اله‌قلی‌محمدرضا
۹۰	۲۴۸۴۴۰	شیرازی‌زاده حسن
۹۱	۲۴۸۶۴۸	حسنی نوراله
۹۲	۲۴۸۶۶۱	طهماسبی محمد علی
۹۳	۲۴۸۱۳۱	نجاتی لطف‌اله
۹۴	۲۴۸۴۰۹	عبدالملکی‌محمدقربان
۹۵	۲۴۸۲۵۰	مصطفی‌پورکندلوسی‌مهدی
۹۶	۲۴۸۵۹۰	معصومی‌اشجردی‌محمدرضا
۹۷	۲۴۸۶۷۸	طاهری انجدانی حسین
۹۸	۲۴۸۷۳۰	علی‌پوردیده‌روشن ماندانا
۹۹	۲۴۸۹۵۱	افتخاری مینا
۱۰۰	۲۴۸۵۱۳	غفاری منصور
۱۰۱	۲۴۸۰۳۲	آذرگران عباس
۱۰۲	۲۴۸۰۸۸	لطیفی داریوش
۱۰۳	۲۴۸۹۷۷	زهتابی ناصر
۱۰۴	۲۴۸۱۷۳	منافی غلامحسین
۱۰۵	۲۴۸۱۲۵	مراد ویسی باقی
۱۰۶	۲۴۸۴۰۲	هراتی محمد حسن
۱۰۷	۲۴۸۶۲۲	ولی‌زاده بهزاد
۱۰۸	۲۴۸۱۶۲	امیر شریفی مصطفی
۱۰۹	۲۴۸۲۶۵	امیری عبدالرحیم
۱۱۰	۲۴۸۱۹۴	اکبری اکبر
۱۱۱	۲۴۸۶۰۳	چاپچی سلیمی محسن
۱۱۲	۲۴۸۱۴۵	مقیمی احمدرضا
۱۱۳	۲۴۸۵۱۰	غلامنیای قصاب سرابی علی
۱۱۴	۲۴۸۲۴۵	قاسم‌زاده محمدعلی
۱۱۵	۲۴۸۴۰۱	جعفری خسرقی حسن
۱۱۶	۲۴۸۳۷۵	ریاهی بیژن
۱۱۷	۲۴۸۳۸۰	الحسینی ناصر
۱۱۸	۲۴۸۳۶۸	دایی‌زاده علی‌محمد
۱۱۹	۲۴۸۹۸۹	یاسینی حشمت خانم
۱۲۰	۲۴۸۶۳۱	کرمی‌یزدان
۱۲۱	۲۴۸۷۴۲	حسن‌پور مهرعلی
۱۲۲	۲۴۸۸۰۹	نوری‌علی
۱۲۳	۲۴۸۴۵۹	بهنام غلامرضا
۱۲۴	۲۴۸۵۳۰	عابدین مقانکی داود
۱۲۵	۲۴۹۰۱۷	معتمدی زهره
۱۲۶	۲۴۸۸۸۶	بهزادی‌الهه
۱۲۷	۲۴۸۷۹۵	عزیزسلطانی علی
۱۲۸	۲۴۸۷۳۲	هراتی فریده
۱۲۹	۲۴۸۴۷۸	یحیی‌زاده کشتلی محمود
۱۳۰	۲۴۸۲۲۴	قلیچی علی
۱۳۱	۲۴۸۳۲۲	سیجانی هوشمند
۱۳۲	۲۴۸۱۶۵	اصلانی قدرت‌اله
۱۳۳	۲۴۸۴۱۶	خاکی قاسم
۱۳۴	۲۴۸۹۹۸	شمسیان خرم‌آبادی یداله
۱۳۵	۲۴۸۳۵۷	عظیمی نقدی علیا محمد
۱۳۶	۲۴۸۷۱۵	سرشک تهرانی رضا
۱۳۷	۲۴۸۱۵۸	ادمیان اثاهید
۱۳۸	۲۴۸۹۵۷	حاج کاظم نظری منیژه
۱۳۹	۲۴۸۹۹۶۵	کورەچیان فرح
۱۴۰	۲۴۸۳۹۷	نادری افشار محمود
۱۴۱	۲۴۸۶۸۳	فریبگلو امیدعلی
۱۴۲	۲۴۸۱۸۶	جعفرزاده مدوشی علیرضا
۱۴۳	۲۴۸۲۷۶	زاهدی علیرضا
۱۴۴	۲۴۸۱۴۳	خدایار علی
۱۴۵	۲۴۸۷۱۰	عسگری احسان‌اله
۱۴۶	۲۴۸۵۴۸	نصیری محمود
۱۴۷	۲۴۸۷۲۳	ناظمیان علائی غلام حسین
۱۴۸	۲۴۸۱۹۷	رضایی فومنی غلامرضا
۱۴۹	۲۴۸۳۳۱	موسویان سوته مسعود
۱۵۰	۲۴۸۳۶۹	زندی حمید رضا
۱۵۱	۲۴۸۹۴۷	انصاری فیض‌آباد عبداله
۱۵۲	۲۴۸۰۵۱	ضیائیان پور فاطمه
۱۵۳	۲۴۸۰۹۷	محمدی منفرد محمدرضا
۱۵۴	۲۴۸۶۵۹	شبابی شاد محسن
۱۵۵	۲۴۸۸۵۶	مشکانی فریده
۱۵۶	۲۴۸۴۸۶	مشایخی علیرضا
۱۵۷	۲۴۸۷۰۶	مجتبائی بنائی نسرین
۱۵۸	۲۴۸۸۱۵	فلاح اصغرزاده حسین
۱۵۹	۲۴۸۰۷۱	صبوری خسروشاهی بهمن
۱۶۰	۲۴۸۰۷۹	فروغی حسن
۱۶۱	۲۴۸۴۰۵	کریمحسین
۱۶۲	۲۴۸۹۶۹	گل‌بابا مرضیه
۱۶۳	۲۴۹۰۴۴	عزیزی معصومه
۱۶۴	۲۴۸۰۵۰	بهبودی پشته رضا
۱۶۵	۲۴۸۲۹۴	صفوی اشرف‌السادات
۱۶۶	۲۴۸۹۲۳	فیروزی صمداله
۱۶۷	۲۴۸۰۲۹	رضوی حقگوی سید احمد
۱۶۸	۲۴۸۲۹۹	خلج‌آبادی بهرام

ردیف	شماره داوطلب	نام خانوادگی و نام
۱۶۹	۲۴۸۰۰۶	مزروعی سبدانی بمان‌علی
۱۷۰	۲۴۸۲۴۳	طاهری موغاری محمد
۱۷۱	۲۴۸۳۳۷	رازقی منوچهر
۱۷۲	۲۴۸۳۹۸	سورکی عادل
۱۷۳	۲۴۸۵۵۰	قربانی حسن
۱۷۴	۲۴۸۱۲۰	حبیبی‌نژاد کوچصفهانی‌منصور
۱۷۵	۲۴۸۷۶۹	حاجی‌آقا جانی معمار سعید
۱۷۶	۲۴۸۰۳۴	نمازی شیرازی هادی
۱۷۷	۲۴۸۳۸۶	حامدی ماهرخ
۱۷۸	۲۴۸۷۲۶	نبی‌زاده موسی
۱۷۹	۲۴۸۲۰۵	قبادی محمد حسن
۱۸۰	۲۴۸۶۶۶	ساچی مریم
۱۸۱	۲۴۸۸۳۹	قربانی ندرآبادی قاسم
۱۸۲	۲۴۸۵۳۴	صدیق مرتضی
۱۸۳	۲۴۸۷۶۸	فتاحی سید نصرت
۱۸۴	۲۴۸۴۳۸	مسجی محمد باقر
۱۸۵	۲۴۸۶۰۵	نجاریان عبدالمحمد
۱۸۶	۲۴۸۰۸۱	شهیر کمال‌الدین
۱۸۷	۲۴۸۵۲۰	ایلدرم محمد حسن
۱۸۸	۲۴۸۰۴۳	موید نوری شهره
۱۸۹	۲۴۸۳۳۸	وطن پرست محمد حسین
۱۹۰	۲۴۸۵۸۵	آزاد اصل مهدی
۱۹۱	۲۴۸۶۳۴	قاسدی حمید رضا
۱۹۲	۲۴۸۰۱۰	قاسمی عباس
۱۹۳	۲۴۸۴۸۲	نام‌آور عباسعلی
۱۹۴	۲۴۸۲۴۸	رمشی تیمور
۱۹۵	۲۴۸۶۷۹	صفارزاده محمدعلی
۱۹۶	۲۴۸۷۴۳	محمدزاده مقدم مهدی
۱۹۷	۲۴۸۱۵۲	داود آبادی‌فراهانی غلامحسین
۱۹۸	۲۴۸۵۴۷	مصحفی شبستری جواد
۱۹۹	۲۴۸۶۱۵	بیات پروانه
۲۰۰	۲۴۸۴۰۰	رمزی منصور
۲۰۱	۲۴۸۲۶۷	سجودی کیسمی رحیم
۲۰۲	۲۴۸۱۲۷	پور وطن فاطمه
۲۰۳	۲۴۸۱۹۰	میرحاجی رضا
۲۰۴	۲۴۸۴۵۲	مهتدی سیمک
۲۰۵	۲۴۸۹۴۴	زابلی رویا
۲۰۶	۲۴۸۴۱۳	شیروانی تقی
۲۰۷	۲۴۸۸۴۶	ناظمی مهرتاج
۲۰۸	۲۴۸۳۱۵	پناهنده فرزانه
۲۰۹	۲۴۸۵۹۱	صادق نژاد لیموئی حسینعلی
۲۱۰	۲۴۸۲۴۹	نوری‌مند عبدالغفار
۲۱۱	۲۴۹۰۲۶	سعیدی مقدم محبوبه
۲۱۲	۲۴۸۱۴۷	حیدر علیزاده مریم
۲۱۳	۲۴۸۴۷۰	پاک دوست احمد
۲۱۴	۲۴۸۴۹۰	هاشمی حسین
۲۱۵	۲۴۸۵۲۶	قبصی اعظم
۲۱۶	۲۴۸۵۷۰	فیلی فتانه
۲۱۷	۲۴۸۴۸۷	زمانی مرتضی
۲۱۸	۲۴۸۲۳۵	مدی ناصر
۲۱۹	۲۴۸۴۳۴	پورخلیلی نودهی سیداکبر
۲۲۰	۲۴۸۵۶۸	گلشنی کبری
۲۲۱	۲۴۸۶۰۱	خدادادی دهنمسر ابراهیمی
۲۲۲	۲۴۸۶۵۰	علیمردانی احمد
۲۲۳	۲۴۸۲۶۹	اشرفی هدیه
۲۲۴	۲۴۸۴۹۸	صداقت کیش خوشکبیجاری حبیباله
۲۲۵	۲۴۹۰۲۵	حاجی خراج کرام‌الدین شهره
۲۲۶	۲۴۸۱۴۶	بادامکی محمد ابراهیم
۲۲۷	۲۴۸۹۹۶	جلیلی سنجرانی محسن
۲۲۸	۲۴۸۱۲۴	اسدی سید علی
۲۲۹	۲۴۸۱۹۶	زارعی حصار مسکن احمد
۲۳۰	۲۴۸۴۹۹	افصحی فرامرز
۲۳۱	۲۴۸۱۸۷	سید محمود مرتضی
۲۳۲	۲۴۸۶۰۷	فرمانبر محمد
۲۳۳	۲۴۸۵۷۲	فدوی محمد رضا
۲۳۴	۲۴۸۲۲۰	محمدی خانقاه بهروز
۲۳۵	۲۴۸۳۲۶	سپیده‌دار علیرضا
۲۳۶	۲۴۸۱۲۸	صفار نعمت
۲۳۷	۲۴۸۰۲۶	میرطاهری سیدنقی
۲۳۸	۲۴۸۵۱۲	مهلوجی مصطفی
۲۳۹	۲۴۸۵۸۲	حجازی فریبرز
۲۴۰	۲۴۸۶۲۳	وزیری علی
۲۴۱	۲۴۸۳۲۵	توکلی طالخونچه ابراهیم
۲۴۲	۲۴۸۳۵۵	کشمیری‌زاده مهشید
۲۴۳	۲۴۸۴۴۶	سید یوسفی آذر فرهاد
۲۴۴	۲۴۸۵۱۴	عباس‌زاده فریدون
۲۴۵	۲۴۸۲۰۰	گیویگانه اسداله
۲۴۶	۲۴۸۸۷۵	بروخیم افراهیم یانا
۲۴۷	۲۴۸۶۰۸	فرزانه‌فر ولی‌اله
۲۴۸	۲۴۹۰۱۵	کاظملو آذر
۲۴۹	۲۴۸۳۱۴	گلابی احمد
۲۵۰	۲۴۸۹۱۲	متین محمد
۲۵۱	۲۴۸۴۲۲	بزازان محمد
۲۵۲	۲۴۸۵۱۱	سلیمی غلامرضا
۲۵۳	۲۴۸۵۴۵	احمدی شرف احمد رضا

ردیف	شماره داوطلب	نام خانوادگی و نام
۲۵۴	۲۴۸۴۷۷	عبادیان ذولنبین مظفر
۲۵۵	۲۴۸۱۰۶	یعقوبیان عیدگاهی حمید
۲۵۶	۲۴۹۰۲۰	خدیوی علیه سیمین
۲۵۷	۲۴۸۲۳۰	علیزاده محسن
۲۵۸	۲۴۸۱۴۰	میرزای گلپایگانی علیرضا
۲۵۹	۲۴۸۳۷۱	حسینی مصطفی
۲۶۰	۲۴۸۶۴۴	سلطانی منصور
۲۶۱	۲۴۸۶۶۶	احمدپور رحیم
۲۶۲	۲۴۸۱۷۷	فرهنگ دوست صدیقه
۲۶۳	۲۴۸۱۳۹	رضائی مهناز
۲۶۴	۲۴۸۴۴۵	حسنی عطار سید محمد
۲۶۵	۲۴۸۸۰۸	روحبخش غیاثی مرضیه
۲۶۶	۲۴۸۷۱۹	چنگیزی غلامرضا
۲۶۷	۲۴۸۷۷۰	حسینی‌زاده توفیق
۲۶۸	۲۴۸۹۲۸	طاهرخانی محمد
۲۶۹	۲۴۸۱۰۰	الوندی غلامعلی
۲۷۰	۲۴۸۴۸۳	رضائی منوچهر
۲۷۱	۲۴۸۰۹۳	شجاعی ایمن
۲۷۲	۲۴۸۵۵۸	صادقکار مفرد نیره
۲۷۳	۲۴۸۹۳۴	روحی شهیر
۲۷۴	۲۴۸۸۹۵	روشن قیاسی فاطمه
۲۷۵	۲۴۸۶۲۴	عربکری رستم
۲۷۶	۲۴۸۷۳۸	انصاری منش داود
۲۷۷	۲۴۸۰۱۶	آصفی‌راد محمد جعفر
۲۷۸	۲۴۸۱۳۳	عبدالهی حسین
۲۷۹	۲۴۸۳۹۱	مظفری مهرداد
۲۸۰	۲۴۸۲۹۳	داودی جلالوند محمد قاسم
۲۸۱	۲۴۸۴۱۰	نظیری مصطفی
۲۸۲	۲۴۸۱۳۸	فرد مقدم عذرا
۲۸۳	۲۴۸۱۸۵	شریکزاده غلام حسین
۲۸۴	۲۴۸۳۱۳	دارابی علیرضا
۲۸۵	۲۴۸۷۳۱	گلخندان محمد رضا
۲۸۶	۲۴۸۳۸۱	فلاح اسدی مهدی
۲۸۷	۲۴۸۹۵۴	بیاتی نسرین
۲۸۸	۲۴۸۸۰۱	سینای صدرحسن
۲۸۹	۲۴۸۵۱۸	غلامی فارسی طاهره
۲۹۰	۲۴۸۹۴۱	مدی‌نژاد مستانه
۲۹۱	۲۴۸۷۲۱	صمیمی حمید
۲۹۲	۲۴۸۴۷۳	حکیمی محمد کمال
۲۹۳	۲۴۸۹۸۷	بیهقی طاهره
۲۹۴	۲۴۸۴۲۸	تفضلی داود
۲۹۵	۲۴۸۳۰۸	محمدی تهرانی داود
۲۹۶	۲۴۸۰۷۷	چیتگران محمد
۲۹۷	۲۴۸۷۷۹	فهار رحیم
۲۹۸	۲۴۸۲۱۵	قربانی‌زرین تقی
۲۹۹	۲۴۸۰۹۸	مهربان نژاد کلاکری علی
۳۰۰	۲۴۸۱۵۱	یگانگی محمدرضا
۳۰۱	۲۴۸۳۱۹	نودوشنی فرشته
۳۰۲	۲۴۸۳۵۸	قربانی خداداد
۳۰۳	۲۴۸۵۵۲	میشر نژاد اکبر
۳۰۴	۲۴۸۷۷۸	فراز بختپروین
۳۰۵	۲۴۸۸۱۸	بابائی رجبعلی
۳۰۶	۲۴۸۷۱۳	حسنی ریسمانچی علی
۳۰۷	۲۴۸۸۱۱	زالی پورمقضودلو فریانعلی
۳۰۸	۲۴۸۱۲۱	گلسرخی اصفهانی حسن
۳۰۹	۲۴۸۳۲۴	کردی‌زاده رحیمپور جهانبخش

ردیف	شماره داوطلب	نام‌خانوادگی و نام
۳۱۰	۲۴۸۶۴۰	دانشور کلاشی دانش
۳۱۱	۲۴۸۷۹۲	میرکاظمی کچومثقالی سیدجلال
۳۱۲	۲۴۸۹۹۴	حسینی سید عیسی
۳۱۳	۲۴۸۵۵۵	عیدی ابوالقاسم
۳۱۴	۲۴۸۸۲۰	محمدی زهرائی مهدی
۳۱۵	۲۴۸۵۶۶	غلویون سید حسن
۳۱۶	۲۴۹۵۲۴	اسماعیلی فراهانی احمد
۳۱۷	۲۴۸۳۳۰	زمانیان سنگ سرکی نادر
۳۱۸	۲۴۸۸۲۳	کامیاب عبدالرحیم
۳۱۹	۲۴۸۳۰۷	شیخ نجفی علی‌اکبر
۳۲۰	۲۴۸۳۰۹	زاده عباسی محمود
۳۲۱	۲۴۸۷۷۴	نظری مرضیه
۳۲۲	۲۴۸۴۷۲	گیتی‌جو معصومه
۳۲۳	۲۴۸۶۰۲	فقیهی زهره
۳۲۴	۲۴۸۸۲۹	شکرائی‌فرد فریده
۳۲۵	۲۴۹۰۲۳	افشار ملایری مریم
۳۲۶	۲۴۸۱۴۹	نورائی نژاد عبدالرضا
۳۲۷	۲۴۸۲۹۵	رهنورد فرامرز
۳۲۸	۲۴۸۲۹۰	مندوی‌صبی سعید
۳۲۹	۲۴۸۳۵۶	موذن علیرضا
۳۳۰	۲۴۸۴۸۰	اسدی زیادی عزیزاله
۳۳۱	۲۴۸۸۷۱	خوشروپروین
۳۳۲	۲۴۸۹۳۵	سلمانی پرویز
۳۳۳	۲۴۸۳۰۰	عباس مفرد شعبانعلی
۳۳۴	۲۴۴۸۸۹	ستایش کننده شمس‌اله
۳۳۵	۲۴۹۰۰۶	محبی اصغر
۳۳۶	۲۴۹۰۲۸	آزاده چالشتری مهوش
۳۳۷	۲۴۸۰۹۵	دهقانی سانیج اکبر
۳۳۸	۲۴۸۲۸۷	سیمی مریم
۳۳۹	۲۴۸۵۰۸	مهرداد قائم‌مقامی رویا
۳۴۰	۲۴۸۶۸۰	نوریزاده منوچهر
۳۴۱	۲۴۸۳۲۳	صابری مسعود
۳۴۲	۲۴۸۱۹۲	اسم زمانی هوشنگ
۳۴۳	۲۴۸۲۵۳	دلجوئیلانحق مروت
۳۴۴	۲۴۸۰۴۰	فتاحی سعید
۳۴۵	۲۴۸۰۷۶	اشرف آبادی غلامحسین
۳۴۶	۲۴۸۸۱۲	شفائی‌نیا علیرضا
۳۴۷	۲۴۸۸۲۷	دولت علیزاده غلام‌عباسی
۳۴۸	۲۴۸۴۷۶	اسکندری زرین محمد
۳۴۹	۲۴۸۰۸۰	اسدی اعظم‌الملوک
۳۵۰	۲۴۸۱۹۴	جلالپور رودسری ژیلا
۳۵۱	۲۴۸۴۹۶	اصغری سعید
۳۵۲	۲۴۸۵۳۸	مزینی ویشکائی جمشید علی
۳۵۳	۲۴۸۶۷۵	آذری جعفری احمدعلی
۳۵۴	۲۴۸۸۸۳	زرهون‌مریم
۳۵۵	۲۴۸۰۲۱	تمدنی ابراهیم
۳۵۶	۲۴۸۳۲۷	عرب کری فروغ‌الدین
۳۵۷	۲۴۸۶۵۳	مبارک آبادی محسن
۳۵۸	۲۴۸۳۷۷	آل‌کثیر فرحانی حمزه
۳۵۹	۲۴۸۵۳۵	طوس‌فر محمدرضا
۳۶۰	۲۴۸۸۰۶	ایلخانی رویا
۳۶۱	۲۴۸۹۴۵	امین‌ورزلی عذرا
۳۶۲	۲۴۸۷۹۹	کاظمی رهبر محمد
۳۶۳	۲۴۸۱۵۰	حاجی هادی امرالله
۳۶۴	۲۴۸۴۴۸	مجمد امین مسعود
۳۶۵	۲۴۸۸۰۳	پنجکی پنجار پروین

از قبولشدگان دعوت میشود جهت مصاحبه به ترتیب ذیل به‌مدرسه عالی مهمانداری و خدمات‌پروازی واقع در خیابان تخت‌جمشید ـ خیابان فرصت شماره ۱۲۲ مراجعه نمایند.

روز دوشنبه ۲۴ر۱۱ر۲۵۳۶ شاهنشاهی :
از ردیف ۱ تا ۵۰ ساعت ۸ تا ۱۰ صبح
از ردیف ۵۱ تا ۱۰۰ ساعت ۱۰ تا ۱۲ ظهر
از ردیف ۱۰۱ تا ۱۵۰ ساعت ۱۴ تا ۱۶

روز سه‌شنبه ۲۵ر۱۱ر۲۵۳۶ شاهنشاهی :
از ردیف ۱۵۱ تا ۲۰۰ ساعت ۸ تا ۱۰ صبح
از ردیف ۲۰۱ تا ۲۵۰ ساعت ۱۰ تا ۱۲ ظهر
از ردیف ۲۵۱ تا ۳۰۰ ساعت ۱۴ تا ۱۶

روز چهارشنبه ۲۶ر۱۱ر۲۵۳۶ شاهنشاهی :
از ردیف ۳۰۱ تا ۳۵۰ ساعت ۸ تا ۱۰ صبح
از ردیف ۳۵۱ تا ۳۶۵ ساعت ۱۰ تا ۱۲ ظهر

ذخیره‌ها:

ردیف	شماره داوطلب	نام‌خانوادگی‌ونام
۱	۲۴۸۵۷۸	ولاجوزی محمد صادق
۲	۲۴۸۹۴۳	ستوده محمد مهدی
۳	۲۴۸۱۶۸	طیبی سیدحسین
۴	۲۴۹۰۴۶	فاطمی حسن آبادی منیر
۵	۲۴۸۶۹۷	اشکواری عباس
۶	۲۴۸۷۸۸	خادمی هرقناصر
۷	۲۴۸۰۹۲	قریب زهرا
۸	۲۴۸۴۲۶	صابری وحید اول‌راضیه
۹	۲۴۸۵۵۹	نیکوروش مهدی
۱۰	۲۴۸۳۷۶	متشرعی حسین
۱۱	۲۴۸۰۷۵	فرزانه زردشی ایران
۱۲	۲۴۸۲۵۵	فلاح‌زاده مسعود
۱۳	۲۴۸۴۲۹	باقری فرد مهران
۱۴	۲۴۸۹۷۴	لطف‌پور موزرحمید
۱۵	۲۴۸۳۴۸	سروری فرهنگ
۱۶	۲۴۸۷۹۷	حشمتی شیرازی سید احمد
۱۷	۲۴۹۰۴۳	علی صفت بلوبینی صنم
۱۸	۲۴۸۵۰۱	اکبری محمد
۱۹	۲۴۸۵۲۳	پشتام قلعه جوقی بهرام
۲۰	۲۴۸۹۵۵	زنده دل علی‌اکبر
۲۱	۲۴۸۵۶۴	دیلمیان حسین
۲۲	۲۴۹۰۲۱	توکلی فریبا
۲۳	۲۴۸۲۷۱	جوان‌کیش علی
۲۴	۲۴۸۲۷۰	مهرداد مهدی
۲۵	۲۴۸۲۶۱	جالینوسی محمود
۲۶	۲۴۸۷۵۴	آل‌ابراهیم تقی

از کلیه افراد ذخیره دعوت میشود در تاریخ شنبه ۲۹ر۱۱ر۲۵۳۶ شاهنشاهی از ساعت ۸ صبح تا ۴ بعداز ظهر به محل مدرسه عالی مهمانداری و خدمات پروازی مراجعه نمایند.

پذیرش دانشجو دوره فوق دیپلم نقشه برداری

دانشکده نقشه‌برداری با توجه به‌مندرجات صفحه شماره ۳۴ راهنمای داوطلبان ورود به آموزش عالی نیمه دوم سال تحصیلی ۲۵۳۶ شاهنشاهی جهت دوره فوق دیپلم نقشه‌برداری دانشجو می پذیرد داوطلبان برای ثب

سرآشپز ایرانی: چگونه کشتی ۵ هزار تنی اروند را خریدم؟

در رستوران شناور ایران ۱۵۰ نوع غذا میل کنید

باخرج ۹ میلیون تومان بزرگترین رستوران دریائی ایران در خلیج فارس آماده پذیرائی از علاقمندان غذاهای دریائی میشود

★ شف صمد، صاحب‌کشتی ۵هزار تنی اروند، از برنامه های خود برای مبدل کردن این کشتی به یک رستوران دریائی باکاظم نیلفروشان خبرنگار اطلاعات در آبادان صحبت می‌کند.

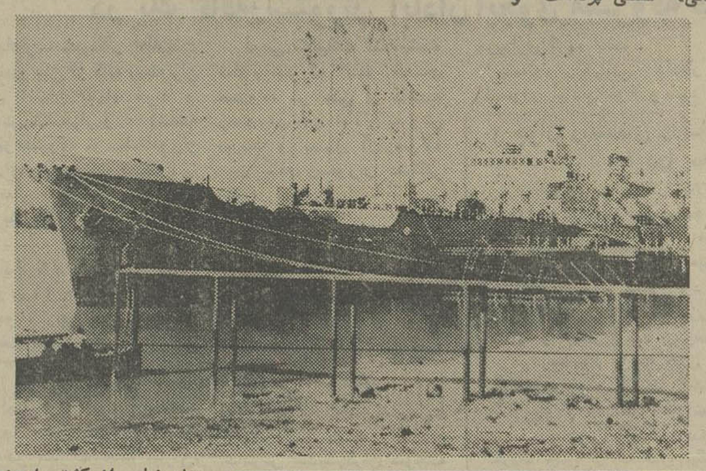

★ نمایی از کشتی اروند که در آن بزودی از میهمانان علاقمند به غذاهای دریائی پذیرائی خواهد شد.

«یک آشپز ایرانی کشتی عظیم اروند را خرید.» بدنبال انتشار این خبر در اطلاعات، هزارشکر ما از آبادان می‌نویسد:

تعمیرات کشتی ۵ هزار تنی «اروند» که بزودی تبدیل به اولین رستوران شناور دریائی ایران خواهد شد، ظرف این هفته آغاز میشود و صمد صیادان، سرآشپز بین‌المللی آبادانی که به «شف صمد» شهرت یافته واین کشتی را خریداری کرده‌است، طرح‌های جذب مشتری خود را درون کشتی «اروند» پیاده خواهد کرد.

«شف صمد» که به مرد «همیشه مبتکر» نیزلقب یافته، با خرید این کشتی اقیانوس‌پیمای ۵هزار تنی و تبدیل آن به رستوران ـ ر، به بزرگترین آرزوی دوران جوانی و دیرین‌خود دست یافته و وی که نخستین ایرانی است که چنین ابتکاری را بخرج داده، بزودی نخستین رستوران شناور دریائی را در آبهای نیلگون خلیج‌فارس برامخواهد انداخت.

«صمد صیادان» در کشور های عربی، دانمارک، هند و هنگ‌کنگ نامی آشنا دارد.

وی تاچهار سال پیش در ایران فردی ناآشنا و گمنام بود و فقط معدودی از دوستان‌آبادانی‌اش «شفصمد» را آشپزی تیز هوش و کمی ماجراجو، می‌شناختند ولی هنگامی که چهار سال قبل به آبادان آمد، برای اولین بار «فستیوال ماهی‌های خلیج فارس» را برپا کرد و نام‌خود را برسرزبان‌ها انداخت.

«شف صمد» فستیوال‌ماهی های خلیج فارس را بکمک علاقمندان به‌این کار براه انداخت و در مدت یکماه که برای برگزاری فستیوال می‌کوشید، بیش از یکصد و پنجاه نوع ماهی خلیج فارس را- از ماهی‌های لذیذ و خوردنی گرفته تا ماهی‌های عروس، مارماهی، کوسه، ماهی‌جنگی- بزحمت ازگوشه وکنار بنادر خلیج جمع‌آوری کرد و در فستیوال بنمایش در آورد.

در شب افتتاح این‌فستیوال نوظهور، «شف صمد» سالن فستیوال را با یک موتورلنج صیادی وده‌ها تور ماهیگیری وکوسه‌های خلیج فارس و انواع ماهی‌ها تزئین کرد وبا بیش از یکصد و پنجاه غذای ماهی از مدعوین پذیرائی‌کرد.

سرآشپز معروف ایرانی، پس از این‌اقدام عازم هنگ‌کنگ شد ودر این کشور از شغل آشپزی دست کشیده و به «دلالی» کشتی پرداخت و بالاخره در مدت کوتاهی، یک کارشناس در خرید و فروش کشتی از آب درآمد و بدین ترتیب، پولی بدست آورد تا آرزوی دیرینه‌ی خود یعنی تاسیس رستوران شناور را برآورد.

عاشق دریا، ماهی، آشپزی

گزارش‌خبرنگار مدر آبادان حکایت «شفصمد» چندی‌قبل به‌ایران آمد و بمحض ورود به آبادان، کشتی اروند راکه از دو سال پیش براثر غفلت یک جوشکردر اسکله ۱۲خلیج فارس آتش گرفته و سوخته بود خریداری کرد.

این کشتی دو سال درآب دریا به گل نشسته بود، تا اینکه صمد صیادان بفکربهره برداری از آن افتاد.

شفصمد می‌گوید: من از بچگی عاشق دریا و ماهی و آشپزی‌بودم‌و از اینرو، هنوزهم که درس خود را تمام کردم، به تحصیل در رشته آشپزی و مهمانخانه‌داری در دانمارک پرداختم و در همان کشور، یک رستوران شرقی تاسیس کردم، مدتی بعد که جشنهای دو هزارو پانصدسالهشاهنشاهی در ایران برپا بود به شیراز آمدم و به‌خدمتگذاری در این جشن توفیق یافتم.

سرآشپز بین‌المللی آبادان، در مورد شمار مسافرت‌های خارجی خود گفت: تاکنون به ۹۲ کشور مسافرت کرده‌ام ودر بزرگترین هتلهای دنیاسر آشپز بوده‌ام.

وی می‌افزاید: در خلیج‌فارس، بحد وفور انواع ماهی‌وجود دارد وبتوجه‌باینکه میزان صید هم در اینجا عالیست، فکر کردم، چنانچه این‌هستی را خریده‌و به‌رستوران شناور تبدیل کنم، می‌توانم، غذاهای متنوع وجذابی به مردم بدهم. چرا که غذاهای دریائی، مشتریان فراوانی دارد. من، پس از خرید کشتی بامقامهای دولتی پیرامون بدر انداختن چنین رستوران دریائی مذاکره کردم، و اذن ضمن استقبال ازفکر من قول هرگونه کمک رادادند.

«شف صمد» در بارەقیمت واقعی کشتی اروند و زمان اغاز بکار این‌رستوران دریایی می‌گوید: متاسفانه در خبرقبلی درباره رقم‌خرید کشتی‌اشتباهی رخ داده بود. کشتی «اروند» با مخارج تعمیر و قیمت‌خرید ودکوراسیون ان تا لحظه افتتاح برای من جمعا ۹میلیون تومان تمام میشود. برای‌تزئین ودکوراسیون کشتی اروند یارستوران شناور، از چین ژاپنی وهنگ‌کنگی دعوت کرده‌ام که به‌ایران آمده‌اند و ظرف چند روز آینده‌مجددبه وتزئین کشتی‌را شروع‌میکنند.

۱۵۰ نوع غذا

رستوران شناور اروند تا سه ماه دیگر آماده‌بهره‌برداری میشود و افتتاح این رستورا طی مراسمی خاص در ساحل آبادان انجم خواهد گرفت.

در شط‌العرب و ساحل بین آبادان- خرمشهر لنگر خواهد انداخت و بعدها نیز به سیرو سیاحت در نقاط‌دیگر دریامی‌پردازدو برای‌علاقمندان غذاهای دریائی مراهم‌میسازد.

سرآشپز بین‌المللی ایران‌که مدال بین‌المللی هتل «فنیای» بیروت را برده، در مورد تاسیسات رستوران‌شناور گفت: این رستوران دارای یک سالن پذیرائی بزرگ، با طرح‌هایی دریائی، مجسمه‌های ماهی و تورهی ماهیگیری خواهد بود که مشتریان آن می‌توانند، صدوپنجاه نوع غذای دریائی میل کنند.

رستوران، همچنین ازسالن تفریحات سالم، دیسکوتک و «سالن‌تەدانسان» خواهدداشت و درتزئینات داخلی‌و خارجی آن از طرح‌های صد درصد دریانوردی ایران استفاده می‌شود.

این رستوران شناور، هنگام لنگر انداختن در ساحل‌آبادان، دارای تلفن، تلکس خواهد بود که مشتریان بتوانند ،با سراسر دنیا تماس حاصل‌کنند.

«شف صمد» به خبرنگار ما گفت: برای این رستوران‌طرح هایی دارم که در دنیابی‌نظیر است.

اووووم ...لذت داره...

قهوه فـــوری

گرانـدوس

قهوه اختصاصی شخصیت های برجسته

نشاط فوری باقهوه فوری گراندوس

گرانـدوس درسه نوع برای سلیقه های متفاوت

قهوه فـوری گرانـدوس را ازسوپرمارکتهـا بخواهیـد

نماینده انحصاری:

شرکت صادرات پدیدار- تلفن ۵۹۴۵۴-۳۵۶۸۴۶

شما باید تکنیسین لباسشوئی باشید .....

تا برای شما شرح دهیم.

لباسشوئی فیلکو مجهز به سیستم «بیو» برای لباسهای خیلی کثیف

لباسشوئی فیلکو دارای محفظه «اسپشل دسپنسر» برای مواد پاک‌کننده‌اضافی، سفیدکننده

کندزدائی.

لباسشوئی فیلکو با سیستم الکترو مکانیکی کار می کند و احتیاج به سرویس ندارد.

لباسشوئی فیلکو با پوشش «الکتروفورسز» که مانع زنگ‌زدگی می‌شود.

لباسشوئی فیلکو با آب سرد و گرم کار می کند و برق کمتری مصرف می کند.

لباسشوئی فیلکو .....

امتیازات لباسشوئی فیلکو وقتی ثابت می شود که سالها در خانه شما کار کند.

فیلکو

PHILCO

فیلکو برخوردار از سرویس مجهز شرکت سرویس همگانی ایران در سراسر کشور

قابل توجه شرکتهای ساختمانی

دلومات Delomat

ماشین اندودزن

برای سیمانکاری نما ـ سقف ـ دیوار

ده بار سریعتر از دست

ساخت کارخانجات لشا Lescha آلمان غربی

دو نفر از متخصصین کارخانه برای نمایش کار دستگاه

از ۲۳ تا ۲۷ بهمن ماه در تهران خواهند بود

از علاقمندان دعوت میشود برای دیدن این نمایش

به نماینده انحصاری لشا در ایران:

صنایع جدید

«شرکت سهامی خاص اتوتهران»

شماره های تلفن ۴۵ـ۷۶۷۰۴۱ از ۸ صبح تا ۵ بعدازظهر تلفن فرمایند

آگهی حراج

قسمت انبار هاو اموال سازمان برنامه وبودجه در اجرای ماده ۱۹ آئین‌نامه اموال دولتی تعداد دوهزارو هفتصد قلم لوازم و اثاثیه اداری اسقاط (از قبیل ماشین تحریر ـ ماشین حساب ـ کولر گازی‌وآبی ـ موتورسیکلت ـ آبسردکن ـ میز ـ صندلی ـ مبل وغیره) راکه در انبار اسقاط سازمان برنامه وبودجه واقع‌در چیذر شمیران خیابان حکمت موجود است ازطریق حراج عمومی‌به‌فروش میرساند کمیسیون حراج‌در ساعت ده‌صبح‌روز دوشنبه‌اول‌اسفندماه۳۶ درانبار فوق‌الذکر تشکیل و داوطلبان خرید میتوانند قبل‌ازتاریخ‌حراج اشیاءموجود راهمه‌روزه غیراز ایام تعطیل‌در ساعت‌اداری درمحل‌مذکور بازدید نمایند.

شرایط :هزینه ارزیابی وحراج ـ مالیات وعوارض متعلقه وحق‌الدرج حساب آگهی بعهده خریداران است‌ووجه کالانقدا وفی‌المجلس دریافت خواهد شد. م‌الف ۲۵۸۸۰

امور اداری ومالی سازمان برنامه وبودجه

«چهارمین سمپوزیوم معماری وشهرسازی»

بدینوسیله به آگاهی علاقمندان میرساند که چهارمین سمپوزیوم معماری و شهر سازی‌روزهفتم‌اسفندماه ۲۵۳۶ بمدت۳روز درمحل‌باشگاه نخست وزیری گشایش میابد.

بحث وگفتگوی‌اصلی این‌سمپوزیوم (نظام دیگر توسعه شهری) میباشد که جهت‌رسیدن به‌آن ازبحث‌پیرامون تمهای فرعی زیر نیزمیتوان استفاده نمود.

۱ـ لزوم برنامه ریزی‌در طرحهای توسعه شهری

۲ـ عوامل موثر در شکل گیری بافت کالبدی و کیفیت معماری در شهرها

۳ـ نوسازی وحفاظت بافت های قدیمی شهر

۴ـ شناخت وتعیین‌امکانات‌اجرای طرحهای توسعه شهری.

۵ـ عملکرد و نقش طرحهای‌جامع و تفصیلی

شرکت علاقمندان در بحث‌هاآزاد میباشد.

آدرس‌خیابان‌بهلوی خیابان‌فرشته شماره ۱۲۲ـ۱۲۴ وزارت مسکن و شهرسازی. م‌الف۲۶۰۴۸ ۱ـ۳

۱۷ سبد گل برای ناخدای فداکار ایرانی

آبادان ـ خبرنگار اطلاعات
یک ناخدای ایرانی که با پایمردی، ۱۷ سرنشین موتورلنج کویتی را از خطر غرق شدن در آب های خلیج فارس رهانیده بود ، از سوی خانواده های نجات یافتگان مورد تجلیل قرار گرفت و ۱۷ بسته گل به نشانه سپاس ، به او اهدا گردید .

موتورلنج کویتی هنگامی که نیمه شب از کویت عازم بندرعباس بود ، براثر برخورد با تخته سنگ متلاشی شد و ناخدا و ۱۷ سرنشین آن به دریا ریختند .

عبدالله نجفی ناخدای «ایرانی» موتورلنج ، پس از وقوع این حادثه هراس انگیز، دست به اقدام زد و با موتور لنج دیگری همه مسافران خود را به ساحل رسانید .

خانواده های این ۱۷ نفر رسته از مرگ ، که تبعه کویت بحرین و دوبی هستند ، به محض شنیدن این خبر ۱۷ سبد گل و ۱۷ بسته هدیه به فرودگاه آبادان فرستادند ، و این هدایا با انجام تشریفات گمرکی ، تحویل ناخدای قهرمان شد.

از سویی ، نمایندگی کشتیرانی و بازرگانی کشور های دوبی و کویت طی نامه هایی از فداکاری عبدالله نجفی خواستند در صورت تمایل با همه اعضای خانواده و ۷ نفر از بستگان یادوستان خود ، از این کشور هادیدن کنند و ۱۷ شبانه‌روز، میهمان آنها باشند .

نیز ، در این نامه ها ، از ناخدای ایرانی دعوت شده که برایگان و همراه خانواده‌اش به سفر حج « عمره» برود ولی ناخدا نجفی هنوز پاسخی به این دعوتنامه ها نداده است.

سرنشینان موتورلنج کویتی که نجات یافته‌اند ، عبارتند از: جاسم حامد ، عبداله مظاهر ، عبدالامیرامانی ، حسن توکل، علی مولا ، مولا محمدایرانی، موسی انیسه، محمد شطیطی، عبدالحسین احمد جابر ،محمد فاضل ، محمد علی ابوموسی کرامت ،عبداله سالم ،عبدالرضا موسوی احمد ، محمد حسن عینی ، رضا فاضل ، احمد حسین ، عبدالرحمان علی ، ابوبکر عثمانی .

۳ هزار تلفن جدید در زاهدان واگذار میشود

زاهدان ـ خبرنگار اطلاعات
سال آینده ، سه هزار شماره تلفن جدید ، بمردم زاهدان واگذار میشود. این مطلب، وسیله مهندس استاندار سیستان و بلوچستان در جلسه‌ای که برای رسیدگی به نارسائی‌های موجود در زاهدان ، تشکیل شده بود، عنوان شد .

در این جلسه ، تنگناها و دشواریهای شهر زاهدان از جمله نارسایی‌های آب، برق اسفالت، و واگذاری زمین های شهرداری به مردم مورد بررسی قرار گرفت.

استاندار سیستان و بلوچستان ، با اشاره به واگذاری زمینهای شهرداری به مردم ، گفت : این کار بایستی انجام گیرد . شهرداری زاهدان قرار است ، با اجرای یکبرنامه ضربتی ، کلیه تقاضاهای مردم را بسرعت به کمیسیون «فروش زمین» بفرستد .

نیمی از این کار انجام شده و بزودی بقیه تقاضاها نیز در کمیسیون «فروش زمین» مطرح خواهد شد تا زمین های مورد نظر مردم ، به آنها فروخته شود.

آبادان هم جادارد هم آماده پذیرائی است

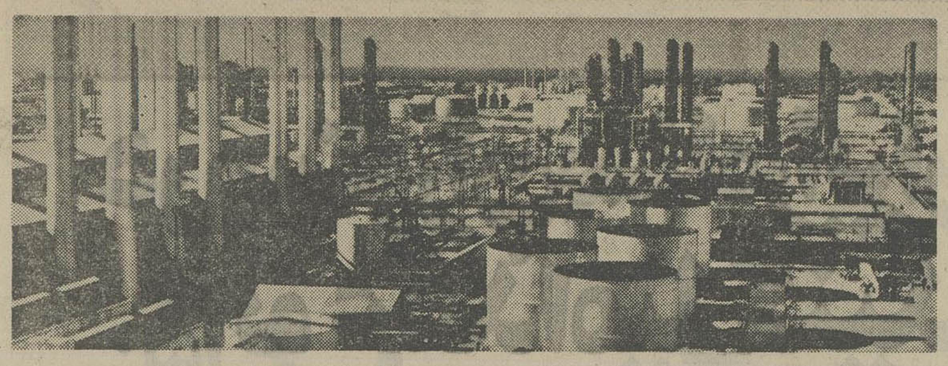

آبادان ـ خبرنگار اطلاعات
«هتل ها و مسافر خانه های آبادان، از هفته آینده به رزرو اتاق می پردازند و فرهنگیانی که از شهرهای مختلف به آبادان می آیند ، در صورت دست نیافتن به اتاق هتل یا مسافرخانه می توانند در ۳۰ مدرسه شهر اسکان یابند.»

آبادان ، که از جمله شهر های جلب کننده مسافران در فصول سه گانه پائیز، زمستان و بهار محسوب میشود، بگونه‌ی دیگر شهرهای مسافری ، برای پذیرائی از مسافران عیدبسیج میشود.

اسماعیل سنجد آبادی رئیس اتاق اصناف آبادان ، اظهار اطمینان کرد که در تعطیلات نوروزی ،هیچگونه کمبودی در زمینه مایحتاج و ارزاق عمومی در آبادان، پیش‌نخواهد آمد ، و میهمانان این شهر ، ازاجحاف کم فروشان وگران‌فروشان درامان خواهند بود.

سخنگوی آموزش و پرورش ابادان نیز گفت که جزاختصاص ۳۰ مدرسه با کلیه تجهیزات به مسافران «فرهنگی» تعداد زیادی چادر در اردوگاه پیشاهنگی آبادان ـ منطقه کشاورزی شرکت ملی نفت ـ نصب می شود و آموزش و پرورش و شهرداری باهمکاری یکدیگر و سایل ضروری را در اختیار میهمانان اردوگاه قرارمی دهند و ازجمله یکدستگاه آمبولانس از سوی جمعیت شیرو خورشید سرخ و نیز تعدادی تاکسی در محوطه اردوگاه مستقر میشود تا موقع بروز حوادث احتمالی، ساکنین اردوگاه را یاری دهد و نیز میهمانان با تاکسی ها به نقاط مختلف شهر ببرند.

احمدی فر رئیس اطلاعات و جهانگردی آبادان نیز با اشاره به آغاز رزرو اتاق هتل ها و مسافرخانه ها از هفته آینده ، گفت که ماموران این اداره در ایستگاه راه آهن خرمشهر ، فرودگاه بین‌المللی آبادان، و راههای ورودی خرمشهر و آبادان مستقر میشوند تا شبانه روزی به راهنمایی مسافران ناآشنا به شهر ، بپردازند.

همچنین بگفته‌ی ، محمد ناصر فیلی‌مدیر عامل شیرو خورشید سرخ آبادان ، جمعیت شیرو خورشید ، یکهفته به عید بیمارستانها و درمانگاههای خود راشبانه روز در حال آماده‌باش درمی‌آورد و بخش سوانح بیمارستان آمدادی را از نظر کادر درمانی تقویت میکند.

این سازمان ، تکنیسین و «بهدار» لازم را برای پوشش راههای آبادان با آمبولانس‌های مجهز بخدمت می گمارد.

فروشگاه لوازم خانگی «نکا» در آتش سوخت

بزرگترین فروشگاه لوازم خانگی نکا آتش گرفت و نزدیک به یکصد دستگاه تلویزیون و کولر و یخچال در آتش سوخت

آتش سوزی هنگامی روی داد که چند کودک سرگرم بازی باکبریت بودند و با افتادن یک کبریت نیم افروخته به داخل انبار فروشگاه ، آتش زبانه کشید و تمامی فروشگاه را دربر گرفت.

آتش با کمک ماموران شهرداری و مردم نکا پس از چند ساعت خاموش شد . در این آتش‌سوزی ۷۵ دستگاه یخچال، ۱۰ دستگاه تلویزیون، ۸ دستگاه کولر، یک دستگاه آبگرمکن و ۳ دستگاه اجاق مبله ازبین رفت و نزدیک به سیصد هزار تومان خسارت بجای ماند .

کشف تریاک در میان لحاف

قم ـ مردی که ۱۱ لول‌تریاک رادرلای لحاف و تشک پنهان کرده بود ، توسط ماموران مبارزه باموادمخدر قم‌دستگیر شد ،

این مرد که ایوب عبدی‌نام دارد از مدتها قبل مورد سوء ظن ماموران بود .

دیروز ماموران مبارزه با مواد مخدر او را در خانه‌اش واقع در «نیروگاه» قم دستگیر کردند ودر بازرسی ازخانه‌اش مقدار ۱۱ لول‌تریاک از میان لحافو تشک بدست آوردند.

ایوب عبدی پس از تنظیم پرونده تحویل مقامات قضایی قم شد .

در یک کافه‌رستوران آبادان آبجوی مسروقه فروخته میشد

آبادان ـ خبرنگار اطلاعات
مدیر یکی از کافه رستوران های آبادان باتهام خرید و فروش ۲۶ هزار و ۴۰۰ شیشه آبجو مسروقه توسط ماموران ژاندارمری دستگیر شدند .

نماینده یک شرکت خارجی در بندر ماهشهر با مراجعه به پاسگاه ژاندارمری ماهشهر شکایت کرد که ۱۱۰۰ کارتن حاوی ۲۶ هزار و ۴۰۰ بطری آبجو خارجی از انبار شرکت سرقت شده است .

درپی تحقیقات انجام‌شده معلوم شد که آبجو های مسروقه در یکی از کافه رستوران های آبادان بفروش میرسد و بدنبال آن «مولا» مدیر کافه رستوران دستگیر شد .

مولا در بازجویی اعتراف کرد که آبجو های مسروقه را از سارق معروفی بنام «عیسی مطوری» و با معرفی مردی بنام حمید زویداوی ، خریداری کرده است .

بدستور پارالهی دادیار دادسرای آبادان مولا و حمید زویداوی بازداشت شدند. تحقیقات برای دستگیری عیسی مطوری ادامه دارد .

آتش‌سوزی در کارخانه «بارش» اصفهان

اصفهان ـ خبرنگار اطلاعات
در جریان یک آتش سوزی در انبار کارخانه «بارش» اصفهان روی داد ،حدود ۳۰ میلیون تومان پارچه خاکستر شد .

آتش سوزی که در پی واژگون شدن بخاری نفتی در انبار کارخانه رخ داد ، پس از حدود ۳ ساعت تلاش ،توسط ماموران آتش نشانی شهرداری و مرکز توپخانه اصفهان خاموش شد. کارگران کارخانه نیزقبل از سرایت آتش به دیگر نقاط کارخانه، وسائل سالن های مجاور آنرا تخلیه کردند، خوشبختانه در جریان این آتش‌سوزی خسارات جانی بپارنیامد .

۲ جوان راننده‌ای را تنک زدند و با اتومبیلش خودرا بمقصد رساندند

آبادان ـ خبرنگار اطلاعات
دوجوان آبادانی راننده وانتباری راکه حاضر نشد، آنها را سوار کند، بشدت مجروح کردند.

دوجوان بنام عادل فیصلی و سعید حمیدپور درجاده امامزاده خضر ـ خسروآباد ـ جلوی یک وانت‌بار پیکان را گرفتند واز «محمود مزرعه» راننده وانت بار خواستند تا آنها را به «فرح‌آباد» برساند.

محمود مزرعه چون عازم خسروآباد بود از سوار کردن دوجوان آبادانی امتناع ورزید.

پس‌از چندلحظه کارآنها بنزاع کشید.

دوجوان آبادانی «محمود مزرعه» رابشدت مجروح کردند وپس از انداختن پیکر نیمه‌جان راننده‌در قسمت بر وانت، آنرا بحرکت درآوردند. پس‌از رسیدن به فرح‌آباد راننده رادر حال بیهوشی پشت فرمان نشاندند وگریختند .

محمودمزرعه با کمک عابرین به بیمارستان «شیر و خورشید سرخ» آبادان انتقال یافت و بستری شد .

محمود مزرعه ازاین دوجوان شکایتی تسلیم مقامات قضایی آبادان کرد و ماموران در تعقیب دو جوان مزاحم هستند .

بعنوان اعتراض به تصمیم دادگاه

طلبکار آذربایجانی ، کفن پوش به خیابانها دوید!

آذرشهر ـ خبرنگار اطلاعات:
یک مرد ۴۰ ساله آذر ـ شهری که از دست نا مادری بدهکار خود و رای دادگاه آذرشهر به تنگ آمده بود کفن پوش به خیابانها دوید ومردم را برای حل مشکلش بکمک طلبید !

علی زینال‌پور که صد ها ورقه شکایت در دست‌داشت، ابتدا به دادگاه آذر شهر رفت و خطاب به رئیس‌دادگاه فریاد کنان گفت :

یا امروز حقم را از شما خواهم گرفت و یا کفنم به خون آلوده میشود !

علی‌زینال‌پور معتقد است چند سال‌پیش‌منزل‌مسکونی‌اش را به کوکب نامادری خود اجاره داد و در طول اینمدت دیناری دریافت نکرده است .

دادگستری استان آذربایجان شرقی طی یک حکم رسمی میزان مطالبات پرداخت نشده این مرد را چهل و پنج هزار تومان تعیین کرده است اما دادگاه آذرشهر از قبول این حکم و اجرای آن خودداری میکند .

علی‌زینال‌پور معتقداست چون نامادری وی شخص ثروتمندی است با اعمال‌نفوذ و پرداخت رشوه حق او را پایمال کرده است .

کارگاه دنیای چوبی اسالم تعطیل شد

★ این کارگاه در طول ۸ سال ، ۱۸۰ نوع صنایع چوبی ایران را به جهانیان عرضه کرد

بندر پهلوی ـ خبرنگار اطلاعات :
کارگاه دنیای چوبی «اسالم» بزرگترین کارگاه تولید صنایع چوبی در ایران ، بعلت نامعلومی تعطیل شد .

در این کارگاه که حدود ۸ سال قبل در غرب جنگل «اسالم» گیلان تاسیس شد، سی هنرمند ورزیده و کارگر ماهر سرگرم کار بودند که محصول تلاش آنها عرضه بیش از ۱۸۰ نوع مصنوعات گوناگون چوبی به هنردوستان بود .

هنرمندانی که در کارگاه دنیای چوبی «اسالم» کار می‌کردند ، درطول ۸ سال فعالیت خود، طرحهای متنوع وجالبی ابداع کردند .که کلیه آنها منحصر به فرد بود و بازار صنایع چوبی دستی ایران را رونقی بسزا بخشیده بود .

نمونه کار های دستی این کارگاه توسط بخش صادراتی توسعه و صنعت سازمان ملل متحد در نیویورک برجهانیان معرفی و عرضه میشد .

این کارگاه همچنین برای نخستین بار در ایران طرح خانه های چوبی پیش ساخته را بمورد اجرا درآورد که این خانه ها قابل نصب در هرگونه شرایط آب و هوائی بود .

مینیاتور های «حاج مصورالملکی» در صندوق امانات بانک !

اصفهان ـ خبرنگار اطلاعات
«دو تابلوی نفیس جنگ نادر و تخت‌جمشید اثر مرحوم حاج مصورالملکی به صندوق امانات بانک سپرده میشود.»

حسن حاج مصورالملکی پسر مرحوم حاج مصور ـ الملکی مینیاتوریست نام‌آور ایرانی ضمن اعلام این مطلب در گفتگو با خبرنگار ما اظهار داشت :

به جهت اینکه این دو تابلوی ارزشمند و نفیس از گزند حوادث مصون باشد آنها را به صندوق امانات بانک خواهیم سپرد تا خودمان نیز آسودگی خاطر داشته باشیم.

دیشب از طرف انجمن ادبی و هنری «سعدی» اصفهان بمناسبت تجلیل از مرحوم حاج مصورالملکی مراسم ویژه‌ای در خانه یکی از شعرای اصفهان بنام حاج مسعود بصیری متخلص به «مسعود» ترتیب یافت .

دراین مراسم که بازماندگان نقاش معروف نیز شرکت داشتند شعرای معروف اصفهانی اشعاری را که بمناسبت درگذشت حاج مصورالملکی سروده بودند قرائت کردند.

در حادثه جاده شیراز ـ اصفهان ۳ نفر کشته شدند و ۲ نفر آسیب دیدند

شیراز ـ خبرنگار اطلاعات
در حادثه رانندگی جاده شیراز ـ اصفهان ۳ سرنشین اتومبیل پژو شماره ۳۶۶۵۲ ـ شیراز کشته شدند و ۲ نفر دیگر بشدت آسیب دیدند .

این اتومبیل از شیراز عازم اصفهان بود که درمحلی بنام «قادرآباد» با تانکر شماره ۲۱۹۴۴ تهران ـ الف که از سمت مقابل درحرکت بود، بشدت برخورد کرد.

قربانیان حادثه اکبر خسروجردی ـ راننده پژو ـ فاطمه و هومن مادروفرزند راننده پژو بودند .

همسر راننده پژو و یکی از سرنشینان آن که بشدت مجروح شده‌بودند ، به بیمارستان «نمازی» شیراز انتقال یافتند .

حسینقلی بهرامی‌نظرآباد راننده تانکر دستگیر شد و جریان حادثه تحت رسیدگی قرار گرفت .

برنامه پروازهای ما تعهدنامه مادر برابر شماست

آلمان ـ اروپا ـ آمریکا و سرتاسر جهان هستند که ما افتخار داریم شما را سر موقع و بدون تاخیر به آنجا پرواز دهیم .

Lufthansa
German Airlines

برای کسب اطلاعات بیشتر به آژانس مسافرتی خودتان و یا نماینده لوفت هانزا تهران : خیابان تخت‌جمشید شماره ۳۱۱ تلفنهای ۷۸ ـ ۸۲۲۰۷۹ ـ قسمت رزرو ۵-۸۳۳۹۹۱ مراجعه فرمائید .
آبادان : هانزالاین تلفن : ۳۲۴۸۱

اطلاعیه وزارت کشاورزی و عمران روستائی شالیکاران استانهای گیلان، مازندران، گرگان

همانطور که اطلاع دارید انجام مبارزه زراعی علیه کرم ساقه‌خوار برنج مخصوصا شخم و آب تخت شالیزار ها که طبق توصیه کارشناسان در کاهش جمعیت آفت بسیار موثر میباشد در اکثر شالیزار ها بنحو احسن انجام گرفته است ولی متاسفانه تعداد معدودی از کشاورزان مخصوصا کشاورزان گیلان تاکنون نسبت به شخم و آب تخت شالیزارهای خود اقدام ننموده و در نتیجه موجب نگرانی سایر کشاورزانیکه بموقع شخم و آب تخت شالیزار های خود را انجام داده‌اند فراهم کرده است .

لذا بمنظور حفظ محصول برنج کشاورزان و جلوگیری از سرایت و طغیان کرم ساقه‌خوار برنج در سال ۲۵۳۷ وزارت کشاورزی و عمران روستائی باستناد ماده ۹ قانون حفظ نباتات کشت برنج را درمزارعیکه تا پانزدهم اسفند ماه ۲۵۳۶ شخم و آب تخت نشده باشد ممنوع اعلام میدارد .

بدیهی است مزارع برنج کشاورزانی که درمهلت مقرر شخم و آب تخت نشده و بدون توجه به ممنوعیت قانونی د رسال آینده کشت شود طبق بند د ماده ۱۰ قانون حفظ نباتات بدون پرداخت خسارت معدوم خواهد شد. م الف ۲۶۰۳۸

نیازمندیهای اطلاعات

تلفنهای: ۳۲۸۴۱۴-۳۲۸۲۵۷

فروش دست اول

خانمها

پالتوپوست

بدون پیش قسط

میدان۲۴ اسفند اول شاهرضا ساختمان۳۲۲ طبقه سوم بانک صادرات شرکت خز تلفن ۶۶۵۹۶۹

یخچال فریزر جنرال الکتریک سایدبای‌ساید ۱۶و۲۴فوت‌باترانسفور موتور امریکائی تابلو های نقاشی از ۳ ببعد

۶۲۶۴۷۲

لباسهای زنانه خارجی نو بفروش می‌رسدتلفن

۶۸۴۵۴۷

قابل توجه تولید کنندگان- وارد کنندگان و فروشندگان

کفش‌وکیف وکمر ما فروش محصولات‌شما رادر بهترین نقطه‌تهران به عهده می‌گیریم تلفن

۹۳۴۴۲۵

فرش

فرش چینی اعلاء شش متری و دمتری، متری ۲۵ هزارریال تلفن ۸۹۶۰۴۷ آـ۱۴۲۱

مبل نو مدرن ایتالیائی چرم خالص ۶ نفره بامیز چرمی مقطوع ۵۵ هزار تومان تلفن ۸۹۶۰۴۷ آـ۱۷۸۲

علاقمندان به فرش یک تخته فرش بزرگ نائین نقش ابریشم از دست بافنده ۲۹۲۰۰۲ آـ۱۳۰۷

فروش

آستثنائی

تعدادی لباس شیک و مدرن اروپائی شامل لباس عروس و لباس شب و کفش و غیره از سایز ۳۴ تا۴۲ بمدت یک هفته فروخته میشود. خیابان تاج نرسیده به سه راه تهران ویلا خیابان‌تاکستان‌پلاک ۱۱ زنگ۴ آـ۱۲۷۰

لباس‌زنانه خارجی نو بفروش میرسد

گیشا نبش خیابان۳۴ پلاک ۱۷۱ طبقه سوم ۱ـ۲ آـ۱۳۶۶

لباس خارجی زنانه ۸۲۹۹۰۴

نووعالی

اتاق خواب و ناهار خوری ساخت‌امریکا و مبل هفت‌پارچه ساخت ایتالیا و اسپانیا فوری به‌فروش میرسد تلفن ۶۸۲۴۸۱ و ۶۸۱۰۸۳

یک دوره روزنامه اطلاعات از سال۳۲ تا۵۰ فروشی ۹۷۱۵۱۰ از ۶ ببعد ۱ـ۱۸۴۷

بعلت مسافرت کلیه اثاثیه منزل و لباس‌های نووخارجی فروشی بعدازظهر ها از ۳الی ۷ شب میرداماد ـ خیابان اطلسی کوچه نازنین پلاک ۶ همکف

لباسهای نو ـ زنانه خارجی کورش‌کبیر چهار راه‌قصرکوی اهرپلاک۴۴

بعلت مسافرت لباسهای خارجی‌دوربین های‌عکاسی سایر. اثاث منزل‌بفروش میرسد روز های پنجشنبه ۲۰وجمعه ۲۱ تلفن ۲۳۸۰۲۸

تعدادی قالی درجه یک کاشی فوری فروشی تلفن ۸۴۰۶۶۰ ۱ـ۲ آـ۱۴۸۲

قالی ، قالیچه، تختخواب، مبل لوستر، ماشین نقشه کشی ، سماور مسوار، رادیو ضبط اتومبیل، اسباب بازی‌وخورده ریز منزل بفروش می رسدتلفن ۶۸۳۷۵۷ ۱ـ۱۴۸۳

کت‌ونژنانه خارجی فوق‌العاده شیک‌مدل‌جدید از پوست‌روباه قیمت۹۸۰۰تومان‌تلفن ۵۲۲۷۲۹ از ۲الی ۶ بعد ازظهر آـ۱۵۶۶

یک اطاق خواب امریکائی و مقداری لوازم خانه فروشی آدرس بزرگراه شاهنشاهی بین میرداماد و ظفر پیروز شرقی ساختمان‌دوم دست راست طبقه دوم تلفن ۲۲۶۷۰۷ آـ۱۹۲۱

کفش و کیف و کمر و لباس خارجی رسید تلفن ۹۳۴۴۲۵

تزئینات گلچین

بهترین‌پارچه‌های پرده‌ای‌دوخت ونصب موکت ـ کرکره ـ کاغذ **وولو**ردرایه تلفن ۳۴۵۵۶۹ آـ۱۸۵۶ ۱ـ۳

لوستر

تعدادی لوستر اپالین کریستال وبرنز وارد شده علاقمندان با تلفن ۸۵۴۱۹۶ تماس حاصل فرمایند نشانی خیابان عباس‌آباد خیابان‌میترا- نکیسا شماره ۹موسسه پالپ

فروش دست دوم

ماشین تحریر برقی (۱۲ تا۲) ۸۲۰۸۴۳

مقداری‌لباس‌دست دوم‌خارجی ویک پالتو پوست ماسکارا‌تو ۲مانتو جیر بفروش می رسد از ۹ صبح تا۶ بعد از ظهر روزولت کوچه آرام پلاک ۳۸ طبقه دوم تلفن ۸۳۱۳۹۶ آـ۱۷۲۸

یك اطاق خواب‌امریکائی مدل اسپانیائی بفروش میرسداز۴ببعد۲۳۰۴۰۱

کلیه‌وسایل منزل بعلت مسافرت بفروش میرسدستخت طاووس بین پهلوی و نادرشاه کوچه مرجان شماره ۵ طبقه اول آـ۱۹۴۶

مقداری پوشاک خارجی نو دست دوم بفروش می رسد تلفن ۲۷۶۰۵۹ آـ۱۹۸۲

اکازیون

یک ست‌ساعت شمعدان برنز ناپلئونی ساخت پاریس بی‌نظیر فورا بفروش میرسد تلفن ۸۹۳۶۹۴ ۱ـ۲

بعلت مسافرت فروش کلیه لوازم منزل و لباس بقیمت نازل تلفن ۶۶۳۷۹۵

خریداثاثیه

گالری‌فرش

شایان ۶۶۱۰۶۹ و ۶۶۶۲۳۰ خریدار قالی‌و قالیچه‌کهنه ونوکاخ ۷۹

صادراتی

حدادی۷۶۳۴۰۲ خریدار فرش های کهنه و نو واعلاء شما

فرش ایران‌نوین فرشهای‌به‌قیمت رسیده شما را برای صادرات گرانتر از همه می‌خرد ۶۵۳۱۹۵

فرش امید بهترین خریدار فرش کهنه و نو ۳۴۷۷۰۲ـ۳۳۴۵۶۵۵

فرش آریا بهترین خریدار قالی و قالیچه نو و کهنه

کیقبادی۹۷۷۶۰۰

فرش حاج علی بیگی خریدار فرش نو وکهنه ۹۶۹۲۵۹

سمساری کورش‌خریدار کلیه اثاثیه شما ۷۵۶۳۹۳

خرید و فروش اثاثیه دست دوم خیابان حافظ ظهیری ۳۷۴۷۹۴

خرید و فروش قالی ۷۵۸۱۴۸

فروش اتومبیل

پیکان

پیکان ۵۲ـ ۳۱ هزار تومان‌به فروش میرسد تلفن ۸۹۲۰۸۸ آـ۱۷۲۵

پیکان ۵۱ـ۲۶ هزار تومان به فروش میرسد تلفن ۸۹۲۰۸۸ آـ۱۷۲۰

پیکان ۵۳ بسیار تمیز بفروش میرسد تلفن ۳۱۷۴۱۵ آـ۱۸۰۵

پیکان دولوکس مدل ۳۶شیری کارکرد۱۲۰۰ کیلو متر فروشی ۶۸۳۵۶۵

پیکان جوانان مدل ۵۳ باکولر رنگ سفید تلفن ۸۲۱۸۱۱ آـ۱۹۸۷

پیکان سفید کار مدل ۵۵ رینگ وصندلی‌جوانان تلفن۸۲۹۰۳۰ و ۶۲۶۶۸۳ آـ۱۴۸۱

پیکان مـدل ۵۵ نمره شیراز اتوماتیک رنگ مسی متالیک فروشی امیراباد تلفن۹۲۶۹۳۸ آـ۱۳۷۶

هیلمن

هیلمن مدل ۷۵ رنگ قناری به فروش میرسد ۷۵۱۷۶۷ آـ۱۹۴۱

دو دستگاه هیلمن مدل ۷۵ـرنگ بژ بفروش میرسدتلفن۸۲۱۸۱۱ ۱ـ۳

هیلمن ۷۵ بژ با رادیو وپخش بی‌واسطه‌بفروش میرسد تلفن ۷۳۷۵۱۸

هیلمن۷۵ شیری کارکرد ۲۲ هزار کیلو متر با رادیوپخش بدون واسطه از ۳ ببعدتلفن ۲۷۶۳۷۴

ژیان

ژیان۵۲ بسیار تمیز بفروش‌می رسد تلفن ۲۱۷۴۱۵ آـ۱۸۰۴

ژیان ۵۱ تمیز بمبلغ ۱۱۰۰۰ تومان صبحها ۹ـتا ۱۲ـ تلفن ۸۴۷۸۸۷ آـ۱۸۰۴

ژیان مهاری مدل ۵۳ فقط ۱۳۰۰۰ تومان تلفن ۲۲۱۱۰۱ آـ۱۳۸۶

ژیان ۳۶ نمره شهرستان تلفن ۷۸۴۹۹۱

رنو

رنو مدل ۳۶ تهران ۲۲ دو درب‌تلفن ۵۲۰۲۷۶ سیدفاطمی ۱ـ۲ آـ۱۵۰۷۳

شورولت

شورولت بلیزر ۱۹۷۷ ـ فول اتوماتیک رنگ مشکی بسیار تمیز فورا بفروش می رسد تلفن ۸۹۳۵۰۰ آـ۱۹۸۶

شورولت‌رویال اتوماتیک مدل ۵۵ آبی متالیک سقف چرمی فوق‌العاده‌تمیز کارکرد ۲۵هزار کیلو متر ۲۴۴۸۵۰ آـ۱۳۶۹

اکازیون

شورولت وگاآخر ۷۴استیشن چهار سیلندر رنگ طلائی‌متالیک بسیار تمیز.

جگوار آخر ۷۳ موتور تازه تعمیررنگ پشمی فول اتوماتیک فروشی‌خیابان سپه پارکینگ ابزار یراق آقای مجتهدزاده آـ۱۴۸۰ ۳ـ۱

شورولت نوا ایران مدل سی ۳آماده فروش تلفن ۲۳۴۴۱۳ ۱ـ۱۹۴۳

بلیزر و جیپ آمریکایی گلدن ایگل ۷۸ صفر کیلو متر فول‌با وام بانکی شرکت آزاد ۶و۸۳۱۸۹۵ـ ۸۵۵۲۶۶ شیراز

بلیزر مدل ۷۷ بدون شماره بفروش می‌رسد تلفن ۷۶۳۳۱۷ ـ ۷۶۴۷۹۷

ریویرا ۷۴

فول اتوماتیک رنگ سبز تیره دست‌اول۱۲۰هزار تومان بیواسطه بفروش میرسد ۶۶۲۵۸۵ و ۲۲۸۷۸۴

بی ام و

ب ام و ۵۱۸ مدل ۷۸ تحویل آلمان ۲۴۵۹۸۳

حوالب‌اهو ۵۱۸ مدل ۷۸ رنگ سبز انگوری آماده تحویل از کمپانی‌و حواله شورولت‌نوا مدل۲۵۳۷ بفروش میرسدتلفن ۸۴۹۲۳۰ از ساعت ۳ بعد از ظهر ببعد

بی‌اهو ۲۰۰۲ مدل ۷۳ رنگ‌زرد قناری بالوازم لوکس ۳۶۵۰۷۴ آـ۱۳۶۵

ب‌ام‌و۵۱۸ متالیک‌انگوری مدل ۷۸ ترانزیت ۳ به بعد ۶۴۴۱۷۲

بی.ام.و ۲۰۰۲ مدل ۷۳ رنگ نارنجی‌شیشه‌رنگی رینگ‌اسپرت ولوازم لوکس ۹الـی ۷ ۳۱۲۰۹۸ ۱ـ۲ آـ۱۳۶۷

ب‌ام‌و ۵۲۰ مدل ۷۳ رنگ فیروزه‌ای متالیک فروشی‌تلفن ۷۶۸۳۳۴ ۱ـ۱۹۴۸

بی‌ام‌و ۵۱۸ رنگ‌شرابی مدل ۷۸ متالیک رنگ شرابی‌شیشه رنگی سقف‌تشوتی رینگ‌پهن جدید قیمت ۷۰ هزار تومان ۲۴۶۰۵۶

ب ام و ۵۱۸ مدل ۷۸ نمره شده با رادیوضبط استریو بفروش می‌رسد ۹۷۸۷۸۶

فولکس

فولکس‌های استیشن ـ لمبینگ وانت دو کابین و غیره ۷۹۰۰۸

فولکس واگن ۱۶۰۰ مدل ۶۶ بمفروش میرسد تلفن۹۴۱۳۲۲ آـ۱۳۶۶

فولکس وانت ۱۹۶۸در شرایط استثنائی تلفن ۳۱۴۱۲۱ داخلی ۱۷ از ۸ تا ۲ بعدازظهر

بنز

کمپرسی بنز ۷۵ نو فروشی از ۶ بعدازظهر ببعد ۹۷۱۵۱۰

بنز۲۲۰مدل۶۹ فرمان‌هیدرولیک چراغها ۷۴ سقف کشویی در وضعیت بسیار عالی فروشی ۸۲۴۸۵۰ ۱ـ۲ آـ۱۳۶۶

بنز ۲۸۰ مدل ۷۲ سفید بسیار تمیز با کولر وفرمان هیدرولیک با رادیوپخش بعدازظهر ها تلفن ۲۷۷۳۰۰

بنز ۲۸۰ مدل ۷۰ بسیار تمیز ۷۵۰۰۰ تومان تلفن ۲۹۲۰۰۲ ا ـ۱۳۰۶

سفید بسیار تمیز با کولر وفرمان هیدرولیک با رادیوپخش بعدازظهر ها تلفن ۲۷۷۳۰۰

بنز ۲۸۰ مدل ۷۳ رنگ قناری متالیک باتمام و سایل سقف کشویی‌دنده اتوماتیک۲۰۴۱۷۲ ۱ـ۳ آـ۱۹۴۵

بنز ۱۸۰ مدل ۶۰ موتور ۱۹۰ فروشی تلفن ۲۴۶۵۰۰ آـ۱۹۴۹

آریا

آریا مدل ۵۱ـ۳۳ هزار تومان بفروش میرسد تلفن ۸۹۲۰۸۸ آـ۱۷۲۶

آریا مدل ۵۰ بفروش میرسد تلفن‌های۸۲۷۴۲۹ و ۸۲۸۳۸۵ ساعت ۸الی ۵ بعدازظهر آـ۱۳۸۴

پژو

پژو ۱۰۴ مدل ۷۴ رنگ آبی‌با رادیو و پخش بسیار تمیز به فروش میرسد تلفن ۸۲۳۰۰۰ آـ۱۵۲۱

اتومبیل پژو ۶۰۴ کارکرد ۶ هزار کیلو متر باتمام تجهیزات کولر ورادیوفوری به فروش میرسد ۹۷۴۲۹۲ آـ۱۳۷۵

پژو ۴۰۴ مدل ۷۱ رنگ سفید ۷۳۹۸۵۵ آـ۱۳۱۶

پژو ۴۰۴ ـ مدل ۷۲ رنگسفید بفروش میرسد تلفن۸۲۱۸۱۱ آـ۱۹۴۲

فیات

فیات ۷۷ قیمت ۳۷۵۰۰ تومان تلفن ۸۳۴۷۷۱

فیات ۱۲۴ اسپرت مدل ۷۲ نقد و اقساط ۳۰ هزار تومان ۳۰۳۰۶۳

فیات ۱۲۸ اسپورت آخر ۷۲ رنگ نقره‌ای بقیمت ۲۸ هزار تومان بعلت مسافرت فروشی ۷۳۳۰۸۰ آـ۱۴۸۴

فورد

فورد موستانگ مدل ۶۶ رنگ سرمه‌ای ـ تلفن ۲۵۲۲۲۰

فورد کاپری مدل ۷۰ نمره ترانزیت قیمت ۵ هزار تومان تلفن ۳۶۶۵۴۸

لانچیا

لانچیا فولویا مدل ۷۵ـ۳۶۰۰۰ کیلو متر ۵۲۸۰۰ تومان ۲۹۳۶۶۱ آـ۱۹۴۷

اپل

اپل کادت دو درب مدل ۷۳ شیری رنگ تلفن ۲۴۸۶۶۸ آـ۱۳۷۰

اپل رکورد مدل ۶۴ به فروش میرسد تلفن ۲۳۴۰۵۴ـ۹ـ۵ آـ۱۳۷۱

اپل رکود ال ۶۹ موتور تازه تعمیر در وضع‌عالی بارادیو و پخش‌ولاستیک یخ‌شکن‌فروشی‌ـصبحها تلفن ۹۵۰۴۸۴ بعدازظهر ۳۲۸۳۳۷

تریمف

تریمف۲۰۰۰ مدل ۶۵ بااستریو بسیار تمیز۱۳ هزار تومان ۲۴۳۶۷ آـ۱۳۷۲

دوج

دوج درنت مدل ۷۰ کولر فابریک رنگ متالیک آبی ۶ سیلندر دنده معمولی فروشی ۶۲۵۰۳۵

دوج مدل ۶۷فرمان هیدرولیک کولردارشیشه رنگی خیلی‌تمیز قیمت۲۵هزار تومان ۳۵۴۱۷۲

بیوك

اقساط شیك‌و ارزان بیوك‌دربارفول‌اتوماتیك ۷۲ قیمت ۳۵ هزار تومان نقد و۲۵ هزار تومان‌بدهی۱۰ ماهه‌تلفن ۸۵۱۹۰۴

مزدا

مزدا رنگ شیری ۷۳ بابدهی فروشی از ۴تا۱۰ـ ۳۵۰۴۳۹ آـ۱۸۰۳

جیپ

وانت

یکدستگاه وانت دو کابین مدل ۶۸ به فروش میرسد۹۲۹۶۲۳

فروشگاههای اتومبیل

انواع لندرور دست دوم نقد واقساط ۷۹۲۷۲۹

پیکان

انواع پیکان با وام‌بانکی ۳۰ ماهه ۶۴۳۴۴۵

ماشین‌سرا

رنو ژیان نقد واقساط تحویل فوری تلفن ۶۳۱۰۲۵ـ۲۶

پیکان نقد و اقساط با وام بانکی تلفن۶۴۱۹۵۶

انواع پیکان ۳۶ با وام بانکی ویااقساط شرکت گزینش ۹۲۷۴۸۴ـ۹۶۰۱۰۲

داتسون

انواع اتومبیل های دیگر خرید و فروش معاوضه نقدو اقساط مشغول تخفیف خیابان شهناز چهارراه صفاتلفن ۷۶۷۰۶۹ ـ ۷۶۱۴۸۲

پیکان دولوکس ـ جوانان‌کار استیشن رنو باوام بانکی ۳۰ ماهه تلفن ۷۵۱۸۳۰

پیکان دولوکس ـ جوانان ـ کار ـ استیشن‌رنو باوام بانکی ۳۰ ماهه تلفن ۸۵۲۷۹۳

گالانت ولانسر

نقد و اقساط باوام‌بانکی ۳۰ ماهه تلفن ۶۶۰۷۵۶

گالانت۷۷

همه رنك نقد و اقساط اتو رینك خیابان ملت تلفن ۳۰۴۴۸۱

دوج‌گالانت دوج‌لانسر وانت‌واستیشن کلت

نقد و اقساط بابهره بانکی نمایشگاه‌اتومبیل‌پرو یزکو روش کبیرنبش‌شهناز ۵ تلفن۷۵۳۹۵۸ و ۷۵۵۰۸۴

فیات

۱۲۵ کلاسیك

محکم با دوام شیك

۵۳۹۲۳۲

تویوتا

انواع تویوتا باقیمت استثنائی نقدو اقساط‌امادتهران‌نوایستگاه قاسم آباد نمایندگی مجاز ۱۶ ۷۶۸۲۲۲ ،۷۶۷۲۲۲.۷۳۸۰۷۸

نمایندگی فروش‌شماره۲۰

تویوتا

کارپناکرونا وانت آماده تحویل باوام بانکی تلفن ۷۵۹۴۷۰

انواع تویوتا

۳۰ ماهه ۲۳۹۸۸۰ و۷۹۶۷۶۷

تویوتاکرونا

کارینا۷۸

نماینده‌فروش احتشامی تلفن۷۶۳۴۳۹

تویوتا۷۸

کرونا ـ کارینا ـ وانت نقد و اقساط آماده تحویل ۳۱۴۰۷۱

تویوتا ۷۸

کارینا و کرونا نقد و اقساط با وام بانکی ۶۶۰۷۵۶

تویوتا۷۸

کرونا و کارینا نقد و اقساط تحویل فوری ۲۲۸۹۷۱

داتسون

نقد و اقساط

نمایشگاه نخل طلا سیمتری نارمک ۷۹۳۰۳۸ و ۷۹۱۶۱۲

داتسون

وانت و سواری

در ۷ مدل نقد و اقساط با فروشگاه لوازم یدکی انتهای شاهـ میدان محمد رضا شاه تلفن ۹۲۶۱۵۹ ـ ۹۲۳۲۷۱

داتسون

نقد واقساط

خیابان قدیم شمیران تلفن ۲۶۶۴۰۱و ۲۶۴۳۷۰و ۲۶۲۱۷۰

داتسون

نقد و اقساط

نمایشگاه نخل طلا سیمتری نارمک ۷۹۳۰۳۸ و ۷۹۱۶۱۲

داتسون

نقد و اقساط

خیابان پهلوی اینتگاه محمودیه پاك پیکر تلفن ۹و ۸و ۲۹۱۹۰۱

داتسون

نقد و اقساط

دره‌دل ووانت نیروی هوائی تلفن های ۷۹۴۴۲۸ و ۷۹۲۸۴۲

داتسون

نقد و اقساط

خیابان جیحون تلفن ۹۵۰۸۷۹

داتسون

مشمول تخفیف در۴مدل

سه راه تهران ویلا ۹۷۴۴۵۳

نمایندگی اتومبیل داتسون

بیرجندی۹۵۰۸۷۵ و ۹۵۰۸۷۹

گلپایگانی

مرکز خرید و فروش اتوبوس و مینی بوس

سیمتری سه‌راه‌مختاری

۵۲۷۹۰۰ ۵۳۶۳۰۱ ۵۲۳۱۲۵ ۵۳۹۳۲۰

خریداتومبیل

فیات ۱۲۵ یا ۱۲۸ ازدم قسط ماهی ۲ هزار تومان خریدارم ساعت ۸ تا۱۲ تلفن ۹۳۱۲۹۴ رفیعی

کرایه‌اتومبیل

مینی بوریست باکسی شبانه روزی امیرآباد۶۳۴۵۱۸ و ۶۳۴۷۱۹

ك .ال.ام لاکسی ـ سرویس‌چهارراه پهلوی ۶۴۴۲۱۸

تراول تاکسی عباس آباد

بااتومبیلهای تشریفاتی بارانداز و بی راننده شبانه روز در خدمت شماست

۸۵۴۴۳۱ و ۸۵۴۴۲۹

۸۴۸۴۵۱ و ۸۵۷۸۷۱

تکنو ترافیك تاکسی

سرویس شبانه روزی ۲۳۲۰۴۷ـ ۲۳۵۷۸۰

اتوبوس‌مینی بوس سرویس کارخانجات‌برای مجالس‌تهران و شهرستان تلفن اتو تهران ۱ـ۳۵۹۴۵۰

جیپ‌و لندرور تلفن ۵۳۹۸۲۹

باركش شهری

شوش بار

مؤسسه‌حمل‌ونقل شهروشهرستان

۳۶۱۱۱۱

۳۶۱۱۱۲

۳۶۱۱۱۳

۳۶۱۱۱۴

فورد تانوس

نقد و اقساط با وام‌بانکی نمایشگاه اتوسهیل تلفن ۶۶۷۵۶۹ و ۶۶۴۴۳۵۵

فورد تانوس

نقد و اقساط با وام‌بانکی ۱ توموبیل طاووس تلفن ۸۴۹۸۹۷ و ۸۴۰۴۴۸

فورد تانوس

نقد و اقساط با وام بانکی اتومبیل ادیب تلفن ۸۴۱۱۸۴و۸۵۸۵۴۴ـ۴۵

فورد تانوس

نقد و اقساط با وام بانکی اتومبیل بهداد تلفن ۸۹۲۹۴۹

فورد تانوس

نقد و اقساط با وام بانکی اتومبیل شریف تلفن ۶۲۱۳۰۳ و ۶۲۲۷۴۴

فورد تانوس

نقد و اقساط با وام بانکی اتومبیل تابش تلفن ۹۲۵۱۳۹ و ۹۲۷۰۰۳

فورد تانوس

نقدو اقساط با وام بانکی اتومبیل سیاره تلفن ۳۹۳۳۳۷ و ۳۹۳۳۳۶

فورد تانوس

نقد و اقساط با وام بانکی اتومبیل نمونه شمیران ۲۷۲۶۳۴

فورد تانوس

نقد و اقساط با وام بانکی اتومبیل منصور تلفن ۲۲۹۳۴۹

فورد تانوس

نقد و اقساط با وام بانکی اتومبیل رضوی تلفن۶۳۴۰۲۰و۶۳۴۰۱۰

فورد تانوس

نقد و اقساط با وام بانکی اتومبیل کاپ‌کار تلفن ۸۴۸۴۰۲

جرثقیل کرایه

جرثقیل جاسب

۵۲۵۷۶۳ـ۵۳۷۸۱۸

جرثقیل وتریلی شبانه‌روزی ناصر

از ۳تن تا ۴۵ تن تمام شبانه‌روز آماده بکار میباشد

۹۷۱۳۴۹ـ۹۷۹۴۰۲

جرثقیل بلوار

۳۴۶۱۱۱ـ۳۴۲۵۶۳

جرثقیل ناورکرن ریل‌دار ۳۰ متری ۶ تن ریشیر فرانسوی فروشی تلفن ۹۲۱۵۳۴ و ۹۲۱۵۳۲ ۱ـ۳ آـ۱۸۱۶

آنتن تلویزیون

نصب آنتن وی‌زی رنگی آلمانی باقیمت‌استاندارد ۳۹۳۶۹۲

نصب آنتن رنگی ویزی آلمانی تلفن ۵۵۳۷۸۰

نصب آنتن مخصوص رنگی و سیاه و سفید فوری تلفن ۳۴۱۲۹۸

تعمیر تلویزیون

تعمیر فوری تلویزیون رنگی و سیاه و سفیددر منزل نصب آنتن رنگی ۸۲۸۳۴۷

تعمیر تلویزیون های شاوب لورنس ، توشیبا و بلاپونکت وهرنوع ضبط صوت تلفن ۹۳۵۲۹۲ ۱ـ۴ آـ۱۸۸۰

تعمیر تلویزیون گروندیك شاوب لورنس رنگی و سیاه و سفید و نصب آنتن‌رنگی فوری۷۸۳۴۳۹

مرکز تعمیروسرویس فوری در منازل

فیلیپس بلموند آر‌سی‌آی شاوب‌لورنس گروندیك رنگی

نصب آنتن رنگی و معمولی فوری

۳۴۸۴۲۹

تعمیر تلویزیون تلفن ۶۸۳۸۲۹

سرویس فوری‌تلویزیون در منزل ۶۴۹۰۸۵

تزئینات ودکوراسیون

اس- بی- جی S-B-G

موکت ـ کاغذ دیواری، کف پوش ـ نقاشی ساختمان ۵۹۰۰۲۸

نقاشی ساختمان

بدون تعطیلی در اسرع وقت بانازلترین قیمت

تلفن ۸۳۹۹۲۷ ۱ـ۲ آـ۱۴۱۹

۳۱تومان

کاغذموکت‌برسیاناکفپوش‌نقاشی

تزئینات بیتا ۵۲۶۶۳۳

موکت نمدی بلژیکی با نصب متری ۲۲تومان تلفن۷۹۷۴۹۰

گلخانه، سقف حیاط خلوت سایبان آلومیل ۸۵۷۶۱۵ ناطقی

خدمات تزئینی قزلباش

نصب فوری کاغذ دیواری- موکت- کفپوش - اگوستیک ۳۱۸۰۷۳

پرده کرکره ۸۴۷۱۲۲ و ۳۶۹۸۴۲

نقد واقساط

فقط با یك تلفن

میتوانید در اسرع وقت منزل و محل کارتان راتزئین نمائید

۳۱۴۸۳۹

نقاشی پرده کرکره‌کاغذ موکت تلفن ۶۶۸۹۵۰

تلفنهای جدید بازرگانی شفیق

۳۷۶۱۵۳-۳۷۵۱۳۹

انواع سفال

آجر فشاری ،نما، بلوک بقیمت رسمی ، تحویل فوری تلفن ۶۶۹۵۶۶ و ۶۶۶۷۶۲

تولید و نصب سنگهای ساختمان و تعمیر ساختمان‌در اسرع وقت ۹۵۸۴۶۹

آسفالت

قیرگونی و محوطه زیر نظر مهندسین فن‌ـتلفن ۹۲۲۳۱۴ ـ قربانی

پیمانکاری ۹۶۹۹۱۳

نقاشی ساختمان تلفن ۹۲۶۳۳۶

آسفالت

قیرگونی و محوطه تلفن ۷۹۳۴۵۶

پیچ‌ورولپلاک سنگ های‌نمای ساختمان ۲۷۶۸۶۱

رول‌پلاك‌سنك ۶۴۶۱۳۶

اف. اف و سیم‌کشی ساختمان خیلی فوری

۸۹۹۹۵۸

نقاشی ساختمان مدرن فوری تلفن ۷۳۲۱۵۹

قیرو گونی واسفالت باتضمین ۷۳۸۴۵۵ـ۷۳۰۱۰۸ آـ۱۸۵۹

طرح ـ محاسبه‌ـ برآورد نظارت ساختمان ۴ به‌بعد ۸۳۷۹۱۹ ـ ۹۲۶۹۹۲

دابست فلزی نصب فوری کرایه‌وفروشی تلفن: ۳۵۷۶۱۸ نورانی

نقاشی ساختمان‌همه‌رقم فوری تلفن ۷۳۲۱۵۹

داربست پلیت

نصب فوری داربست فلزی تلفن ۷۳۶۰۱۹

رابیتز

فروش‌ونصب‌سقفهای‌کاذب

۷۶۱۲۸۰ ۷۶۱۲۸۱

نقاشی‌مدرن‌ساختمان ۸۴۸۰۹۹

نقاشی ساختمان شرکت رادیکو۶۶۹۳۳۱

سیمان تلفن ۸۲۷۹۳۱

انواع پشم شیشه ایرانی تحویل فوری۶۲۶۰۱۴

نشستشوی مبل وفرش

قالیشوئی ابر

قالی شما را با اصول مذهبی نشستشو و تگرمیدهد

تلفن۵۵۴۳۱۵ ۵۵۰۸۴۳

خشکشوئی آمریکائی

با۱۰سال سابقه کاری درایران مبلمان‌موکت‌فرش‌تشک اتومبیل و نصب پرده گرانتی مطمئن‌تر تلفن۸۵۸۲۰۶ آـ۱۳۰۳

قالیشوئی تهران

تحویل در ۲۴ ساعت

تلفن ۵۵۰۰۹۸

فقط بایك تلفن

انواع کاغذ دیواری‌موکت پرده کرکره کفپوش نقاشی‌ساختمان‌انتخاب‌با شما نصب فوری با ما شرکت تزئیناتی رادیکو تلفن ۶۶۹۳۱۳

درکشوئی‌وپارتیشن‌پلی‌فا ۹۵۵۹۳۲

نقاشی‌ساختمان

کاغذ دیواری موکت خیلی فوری تلفن ۷۳۸۵۵۳ ۱ـ۱۰ آـ۱۸۲۵

کاغذ دیواری و موکت خارجی،سیرنك۶۶۵۲۹۲

قبل‌از خرید با بانی مشورت‌نمائید

موکت،پوستر، کفپوش‌همه رقم بهقیمت تجارتی در اسرع وقت ۷۵۲۴۱۹ بانی ۱ـ۶ آـ۱۷۲۸

شرکت بخارست موکت و کاغذ دیواری در اسرع‌وقت ۶۲۶۶۴۱

برای ساختمان شما تعمیرات ساختمان با مصالح تلفن۳۵۴۵۴۴

نقاشی ساختمان تلفن ۳۵۴۵۴۴

سیم‌کشی و تعمیرات پذیرفتمی شود تلفن ۸۳۹۶۶۶ ۱ـ۵ آـ۱۷۳۶

اسفالت ، نقاشی ، ولپلاك، کفسابی فوری ۹۳۶۸۹۵

اسفالت فوری ۹۸۰۵۳۸

نصب داربست فلزی ۷۳۰۳۶۲

فروش و نصب داربست ۸۵۶۲۵۴

کاشی

ایرانی‌وخارجی۸۹۶۵۷۹

تعمیرات ساختمان کلی و جزئی ۹۳۴۲۸۳ آـ۱۹۳۳

مقاطعه‌کاری ساختمان

از تهیه جواز نقشه و تامین مصالح تاتحویل‌شرکت ساتردی

۷۵۳۳۹۰ آـ۱۹۳۰

تهران ایزولاسیون سیمان

تلفن ۸۲۷۹۳۱

یك‌نام مطمئن‌برای عایق کاری

بامهای شما تلفن ۲۳۷۶۸۵ ۲۳۰۳۰۴

اسفالت و نقاشی فوری تلفن ۹۲۴۲۸۳

ایزولاسیون بام

با صد درصد مواد آمریکائی شرکت‌ایروت ۹۶۵۷۷۶

تولید کننده درب و پنجره آلومینیوم‌ورابتیز نماوتوری تلفن۷۹۳۹۰۱

بشم شیشه ـ سیمان وارداتی و آجر موجود است ۶۸۷۸۱۱

پاکتان

انجام کلیه خدمات ساختمان ۸۲۴۵۸۱

نیازمندیهای اطلاعات

تلفنهای: ۳۱۲۴۱۳-۳۱۱۲۲۷

نیازمندیهای اطلاعات تلفنی آگهی میپذیرد

آگهی تغییر مکان

بدینوسیله باطلاع میرساند آدرس جدید
شرکت تهران نیرو
به خیابان شاه‌عباس نرسیده به خیابان جم پلاک ۸۶
طبقه چهارم تغییر مکان یافت
تلفن ۸۳۱۳۸۷

توبی کلین
خشکشوئی موکت متری ۱۰ ریال مبل یکدست ۵۰ تومان به اضمام خشکشوئی فرش، پرده، کف پوش، پارکت و تشک اتومبیل و نظافت کلیه ساختمان زیرنظر متخصص فن در محل فوری تلفن
۷۵۸۹۶۰
۱ـ۱۰ آـ۱۳۶۱

کلیه تعمیرات و رنگ آمیزی مبلمان منزل در اسرع وقت آریاشهر فلکه اول خیابان گلناز مقابل گرمابه جام جم مبل دوام ۹۷۷۹۴۴
۱ـ۵ ا ـ۱۰۳۲۸

تعویض رویه مبل
۶۶۰۰۲۸ و ۶۶۲۸۹۷

دوراکلین سرویس آمریکا
خشکشوئی مبلمان، موکت، فرش و تشک اتومبیل در محل و مطابق با آخرین تکنیک متداول در آمریکا گرانتر مطمئن‌تر
۸۴۵۶۸۳
۸۴۸۳۹۵-۸۴۸۳۹۶

قالیشوئی ورفوگری فردوسی
با سرویس ۳۰۲۶۳۹

کلین سرویس دیاکو
خشکشوئی موکت فرش مبلمان پرده کفشوئی مکالئوم موزائیک و داخل اتومبیل در محل با پیشرفته ترین تکنیک و کلیه تزئینات ساختمان
۸۳۳۷۰۱

قالیشوئی برف ۵۹۱۱۶۳ و ۵۹۳۳۰۷

خشکشوئی ایران‌نایس
موکت فرش مبل تشک‌اتومبیل
۲۲۷۲۸۵

تلفن جدید
قالیشوئی پارس
۵۵۳۷۲۰
آـ۱۷۷۴

شرکت ایران پالاگر
نظافت‌کلیه‌ساختمان شستشوی موکت و مبل تلفن ۷۵۵۷۷۹
آـ۱۷۰۸

نگین کلین سرویس
خشکشوئی مبلمان موکت فرش پرده و تشک اتومبیل در محل کلیه نظافت ساختمان گرانتر مطمئن‌تر
تلفن ۷۳۷۸۲۳ و ۳۶۱۶۶۹۵

خشکشوئی موکت
مبل ۷۸۱۷۱۳ شبانه‌روزی

قالیشوئی‌روشن تحویل فوری ـ۵۹۳۲۸۳

قالیشوئی شربت‌اوغلی شستشو بااصول‌مذهبی
ـ۹۲۶۱۸۹
۶۲۶۱۴۶

شرکت فورهاش
نظافت کلی ساختمان و خشکشوئی‌مبل موکت فرش و پرده ۷۵۶۵۵۸

قالیشوئی و رفوگری شمسائی ۳۹۳۴۶۴

قالیشوئی‌وطن
با ۲۰ سال‌سابقه‌درخشان‌آماده شستن فرش بادستگاه های اتوماتیک تلفن:
۵۵۱۶۷۰

بدون ادعا
ناتالی اکسپرس خشکشوئی موکت مبل فرش پرده‌و نظافت کلی ساختمان ۸۳۳۲۳۲ و ۸۳۷۹۰۳

کلین سرویس پاکزا
خشکشوئی فرش مبل موکت و کلیه کفپوش ها با آخرین تکنیک میرتر و ارزانتر تلفن ۸۵۳۹۹۵

کارخانه قالیشوئی زمرد ۹۲۱۷۷۴

کلین سرویس آمریکا
خشکشوئی موکت مبلمان فرش تشک اتومبیل در محل نظافت کلی ساختمان
۸۵۷۷۸۷-۸۴۲۱۱۱

قالیشوئی بیوک
بسرپرستی داریوش
رفوگری و رنگ برداری پذیرفته می شود تلفن ۵۵۱۳۶۰ و ۹۷۷۱۱۸

قالیشوئی طهران‌روحانی
با ۲۰ سال سابقه درخشان ۵۳۴۰۷۷

سرویس شهریور
بزرگترین خشکشوئی مبلمان موکت، فرش، پرده و تعمیر کرکره شبانه‌روزی
تلفن ۷۳۸۲۲۲

قالیشوئی اخوان
تلفن ۵۹۵۳۹

لیدرهوم آمریکا
خشکشوئی مبلمان فرش پارکت موکت نظافت کلی ساختمان مطمئن‌تر و ارزانتر
۸۵۶۵۳۰ ـ ۸۵۳۷۸۰
آـ۱۸۳۴

تعمیروسرویس شوفاژ
سرویس،تعمیر و نصب‌شوفاژ در اسرع وقت ۹۵۲۶۴۹

نصب شوفاژ با بهترین لوازم باقساط یکساله
شرکت‌الکتروساختمان
۸۴۹۵۷۴

سرویس و نصب‌شوفاژ لوله‌کشی برق فوری
۹۳۹۷۷۱

آتشکده
تهیه و نصب شوفاژ نگهداری سالیانه ۳۹۳۷۴۶

تعمیر فوری شوفاژ، برق
۶۸۲۳۴۴

سولار شوفاژ
نصب ـ سرویس ـ تعمیرات نگهداری
تلفن ۸۴۵۳۹۸

موسسه فنی شهاب
نصب و سرویس انواع لباسشوئی و ظرفشوئی تلفن ۵۳۰۵۶۳ و ۵۶۰۲۷۵
آـ۱۷۳۷ ۱ـ۲۰

سرویس‌ونصب‌و تعمیرشوفاژ حومه شمیرانات
۲۶۲۶۹۸
۱ـ۱۸ آـ۱۷۰۵

تمام نقاط تهران
نصب و سرویس شوفاژ و لوازم‌بهداشتی لوله‌کشی‌سرد وگرم وفاضلاب
۳۶۰۲۰۹
۳۶۰۶۹۶

نصب و نگهداری فوری شوفاژ، تهویه، برق، ۸۹۴۱۵۱ و ۸۹۱۷۴۸

سرویس و نگهداری شوفاژ ۶۵۹۱۴۹

نصب سرویس و نگهداری شوفاژ تلفن ۳۰۵۴۱۶

نصب‌شوفاژ و تهویه مطبوع و آب رسانی شرکت مکرول ۸۲۲۷۸۸

سرویس شوفاژ، نصب ونگهداری تلفن ۶۵۳۰۵۱

شبانه روزی
سرویس شوفاژ بانازل ترین قیمت تلفن ۸۴۹۴۲۷

تعمیربخاری آبگرمکن
سرویس بخاری و ابگرمکن ۶۴۷۷۹۹

سرویس بخاری و آبگرمکن فوری ۷۶۶۷۳۳

سرویس، تعمیر و نصب انواع
آبگرمکن وبخاری
اجاق گاز ۶۸۳۸۲۹

موسسه فنی ۱۱۲
سرویس بخاری‌ویخچال و آبگرمکن نفتی‌و گازی ۹۶۴۱۹۱

تعمیر یخچال

تعمیر یخچال فریزر
سیدحسین ۲۴۲۴۳۸

تعمیر یخچال
خیلی فوری ۶۶۰۸۵۷

نصب وتعمیر یخچال سردخانه و یخ سازی خیلی فوری ۳۰۵۴۵۳

تعمیر انواع سردخانه یخسازی و یخچال های مغازه تلفن های ۷۳۹۲۸۵ و ۷۳۰۰۶۷

لوله‌کشی گاز

لوله کشی گاز طبق استاندار و تائید شرکت ملی گاز شرکت‌رفیکان ۲۲۹۸۵۶

لوله‌کشی گاز
شرکت ایران‌باخار
باتائید شرکت ملی گاز
تهویه ـ شوفاژ ـ برق
۸۴۲۸۵۴ ـ ۸۴۸۴۲۱
۱ـ۲ آـ۱۴۱۸

ایران‌گاز
پخش‌گاز ۸۹۱۲۵۲ـ۵۹ / ۸۹۲۱۹۱ـ۹۷
قبول سفارشات همه روزه از ساعت ۷صبح‌الی ۹ شب
تلفن شکایات ـ ۸۹۲۱۹۰
سرویس و تعمیرات
اجاق‌ـآبگرمکن وتاسیسات
تلفن ۸۲۷۱۶۱ / ۸۲۷۱۶۴ / ۸۲۷۱۶۵
از ساعت ۷ صبح الی ۸ شب
نمایشگاه محصولات شاهرضا
میدان فردوسی

لوله‌بازکنی

خدمات شهری پارس
تشخیص‌ترکیدگی لوله‌بادستگاه الکترونیکی، لوله‌بازکنی فوری
۸۵۱۶۲۹

لوله بازکنی و ترکیدگی لوله
تلفن ۸۵۳۸۹۴

لوله‌بازکنی شمیران ۲۶۳۵۴۶

تمام نقاط تهران
تخلیه چاه
لوله‌بازکنی
۳۶۰۲۰۹
۳۶۰۶۹۶

لوله‌بازکنی و ترکیدگی ۹۲۵۸۶۴

تشخیص ترکیدگی‌لوله
بادستگاه مجهز امریکائی و ترمیم بلافاصله تلفن ۹۳۹۴۲۹
آـ۱۴۰۴ ۱ـ۱۰

تشخیص ترکیدگی لوله و لوله بازکنی بابنائی فوری
۹۵۵۵۹۲

تشخیص ترکیدگی لوله
بادستگاه الکترونیک و ترمیم و لوله بازکنی فوری
۹۳۵۸۹۵

لوله‌بازکنی فوری
تلفن ۷۶۱۶۰۱

تشخیص ترکیدگی لوله و لوله باز کنی شبانه روزی فوری
۳۶۲۶۰۹

تشخیص ترکیدگی با دستگاه الکترونیک و ترمیم ۹۲۶۱۵۶

لوله بازکنی
تعمیر لوله‌کشی ساختمان و گاز تلفن ۲۷۷۹۹۳
ا ـ۱۸۳۹

لوله‌بازکنی فوری
۳۵۴۵۴۴

لوله بازکنی قصر تمام نقاط یکساعته بدون تعطیل ۷۳۰۲۱۱
ا ـ۱۳۲۵

تشخیص ترکیدگی
لوله بادستگاه الکترونیکی و لوله بازکنی و لوله‌کشی‌و ترمیم ۶۵۹۰۴۷ و ۹۲۰۱۷۵

لوله بازکنی ترکیدگی و نشتیابی حومه شمیرانات
۲۶۲۶۹۸

لوله بازکنی فوری ۳۴۴۶۲۷

لوله بازکنی و تشخیص ۳۴۱۶۳۸

لوله بازکنی‌شبانه‌روزی فوری ۶۳۶۳۷۹

فوری‌ـفوری
تشخیص ترکیدگی لوله و بازکردن فاضلاب ۲۲۹۵۳۷

تشخیص ترکیدگی‌لوله با دستگاه الکترونیکی‌و ترمیم‌و لوله‌کشی فوری
۹۳۹۷۷۱

لوله‌بازکنی فوری ۶۶۸۱۵۹

تخلیه‌چاه

تخلیه چاه فوری ۹۳۰۴۷۲

ارزانترین تخلیه تراش چاه ولوله بازکنی تلفن ۶۴۸۵۵۲

تخلیه‌چاه
۹۲۰۱۷۵ و ۶۵۹۰۴۷

تخلیه چاه متری ۱۵۰ ریال تلفن ۵۲۱۶۷۶ ـ ۶۴۳۰۲۷ مهتاب

تخلیه چاه و لوله‌بازکنی
۹۲۱۳۶۱

تخلیه چاه و لوله‌بازکنی
۷۶۶۷۳۳

تخلیه چاه و انباری ۲۶۳۵۴۶

تخلیه چاه فوری ۹۳۸۷۳۶

تخلیه چاه فوری
تلفن ۳۵۴۵۴۴

تخلیه‌چاه
۶۶۸۱۵۹

آگهیهای متفرقه

ترجمه رسمی و عادی و اخذ پذیرش
روزولت مقابل سینما دیاموند دارالترجمه پروند.
۱ـ۳ ا ـ۱۷۰۶

MISOBOSHI C.I. CO. LTD., P.O. BOX 24, FUSE, JAPAN.
خواستار نماینده انحصاری لوازم‌یدکی اتومبیل است لطفا مستقیما یا به نشانی صندوق پستی ۳۱۴ر۱۳۱۷ تهران‌مکاتبه فرمائید.
۱ـ۳ آـ۱۷۷۱

مولد برق های سیار کرایه
تلفن های: ۳۵۵۵۶۴
نورهاشمی: ۳۵۵۵۶۵

سالن پذیرائی قزل آلا
دبلوار الیزابت برای جشنها و عروسیها
تلفن: ۸۹۰۶۷۵

دارالترجمه حسن‌پور
کلیه امور ترجمه و اوراق رسمی و غیر رسمی شما را در اسرع وقت انجام می دهد شاه چهار راه امیر اکرم تلفن ۶۶۶۱۹۳

گمشده

چک شماره ۷۰۶۶۸۵ حساب شماره۳۵۳بانک‌شهریار مورخه ۲۵ر۱۱ر۳۶ ناقص بوده مفقود گردیده‌ازدر اعتبار ساقط است وبعلت مدت‌دار بودن و نقص چک بلااعتبار است.
آـ۱۵۲۳۱

مفقود شده
غروب ۱۷ بهمن ماه در مسیر سه‌راه تخت جمشید جاده قدیم تاجنگل‌ساعی دو پاکت جداگانه یکی محتوی ده هزار تومان اسکناس و دیگری حاوی کارت شناسائی و اوراق خصوصی وکارت شماره تلفن مفقودشده ازیابنده تمنی میشود بابرداشت هرمبلغ که مایل است بقیه رایا لااقل اسنادرابنشانی‌دادگستری شعبه ۱۰ دیوانعالی کشورلطف فرمایندیابا تلفن ۶۶۰۶۱۲تماس بگیرند و مژدگانی‌دریافت‌دارند
فریدون گدابلو
۱ـ۳ آـ۱۸۰۰

چند برگ چک سفید بدون امضاء بانک عمران زنجان یک سال‌پیش‌در مغازه اینجانب‌علی عیوضی‌بسرقت رفته وازدرجه اعتبار ساقط است.
علی عیوضی
ا ـ۱۳۷۹

مدارک‌مربوط به موتور یاماها بشماره۷۳۹ و شماره شهربانی ۴۹۷۵ بنام علی محمد نژاد به تاریخ۱۰ر۱۱ر۳۶ مفقودگردیده از یابنده خواهشمند است ۵۳۱۰۸۸ تماس بگیرند والا از درجه اعتبار ساقط است.
آـ۱۵۱۶۳

گواهینامه ششم ابتدائی بنام شمس‌اله محمد طاهری دارای شماره شناسنامه ۶۶۴ صادره‌از اراک در جاده کرج‌گمشده از یابنده‌خواهشمند است۷۳۰۵۱۶ تماس بگیرند.
آـ۱۵۱۶۱

چک های شماره ۰۲۵۱۵۱ تا ۰۲۵۱۷۵ـل ازحسابجاری۱۱۱۷ مربوطبه‌بانک اعتبارات تعاونی توزیع‌بازاربنام قدرت‌اله وقری مفقود گردیده و ازدرجه اعتبار ساقط است.
آـ۱۵۱۵۹

چک شماره ۷۰۶۶۸۵ حساب شماره۳۵۳بانک شهریارسررسید ۲۵ر۱۱ر۳۶ ناقص بوده مفقود شده و ازدرجه اعتبار ساقط است.
محمدباقرمیرزاابوالفتح رضوی
آـ۱۵۲۳۱

بدین وسیله به اطلاع عموم میرساند که دسته چک شماره ۲۹۴۳۰۱ تا ۲۹۴۳۵۰ مربوط به حساب جاری شماره ۶۳۵۵ این شرکت نزد بانک عمران شعبه مرکزی و همچنین دسته چک مربوط به حساب جاری شماره ۵۰۸۱ این شرکت نزد بانک ملی شعبه خشایار مدتی قبل مفقود گردیده، هر دو حساب‌فوق مسدودو هر چکی مربوط به این دوحساب از درجه اعتبار ساقط است
آـ۱۳۳۷

دسته‌چک بانک صادرات شعبه ۹۸۹ کارون دامپزشکی جاری ۴۶۴ از شماره ۹۰۳۱۰۴ تا ۲۵ مفقود شده از درجه اعتبار ساقط است.
آـ۳۳۷۵

یك سند موتور بشماره شهربانی ۳۷۳۲ تهران ۴۴ به نام آقای ذبیح‌اله غیاثوند مفقود شده از جویندگان تقاضا میشود بشماره تلفن ۷۳۰۵۳۹ تماس حاصل نمایند

پیدا شده
یک جلد گواهینامه به شماره ۲۳۴۰ و یک برگ فتوکپی شناسنامه بنام حسین دهقانی مشکانی‌پیداشده‌بتلفن۵ـ۳۱۱۲۲۴ مراجعه شود
ا ـ۱۴۲۳

آپارتمان‌فروشی

آپارتمان بمساحت ۱۲۰ متر مربع باسرویس کامل‌پارکینك‌اختصاصی در خیابان خواجه عبداله انصاری مقابل کوچه هفتم به فروش میرسد ۸۴۱۵۵۸

آپارتمان لوکس مهندسی ساز یکو دو اطاق خوابه درگیشا ۶۳۵۵۷۶

آپارتمان فروشی
شخصی ساز ۲و۳و۴ اطاق خوابه در خیابانهای گاندی وزراء بخارست جردن با تجهیزات کامل از ۵۰۰ تا ۱۵۰۰۰۰۰ تومان ۶۲۲۹۵۴و ۶۲۳۵۱۱و ۶۲۵۲۰۱و ۶۲۴۶۱۳
آـ۱۷۳۲

آپارتمان های لوکس فروشی
مجهز به فن‌کوئل و آسانسور اول نادرشاه دو اطاق خواب سالن ناهارخوری وآشپزخانه سرویس‌ایرانی وفرنگی تلفن ۸۹۰۷۹۳ و شبها ۲۲۵۸۹۴

اول‌فرح جنوبی خیابان بهار شیراز
چند دستگاه آپارتمان ۳ اطاقه باپارکینگ و انباری بقیمت۳۸۰ و ۴۰۰هزار تومان فروشی‌تلفن ۸۵۳۷۳۶ـ ۸۴۷۹۸۲
ا ـ۱۸۹۶

فروش دفتر کار و مطب در بهترین نقطه خیابان آریامهر یك دستگاه آپارتمان دفتری شامل۴ اطاق و هال دو دستگاه تلفن اختصاصی تهویه مطبوع و آسانسور جهت فروش عرضه می‌شود طالبین با تلفن های ۶۵۱۷۸۷ ـ ۶۵۹۸۴۶ صبحها۹ تا۱۳ وعصرها ۱۷ الی ۲۰ تماس‌بگیرند

مجهزترین مجتمع پزشکی واداری در میرداماد
آپارتمان ازیك الی چهار اطاقه فروشی بازدید پهلوی بالاتر از میدان ونك‌بلوار پهلوی (میر ـ داماد) اولین ساختمان جنوبی روبروی کلینیك پایتخت مراجعه‌و یا به تلفن ۶۸۲۸۷۰ تماس بگیرید.

ظفر
رئیسی ـارش یاشیبانی دست راست‌انتهای اسفالت ۱۵۰ متر ۲یا۳ اطاق خواب سالن پذیرائی هال نهارخوری پارکت موکت شوفاژ کولر لوله‌کشی گاز آسانسور مهندسی ساز لوکس فروشی ۲۲۷۶۹۸
آـ۱۰۳۸۰

اکازیون
فروش یکدستگاه آپارتمان در طبقه دوم بعلت مهاجرت به خارج با ۱۹۰ متر مفید ۴ اتاق خوابه در ونک تلفن ۶۸۷۱۷۴
آـ۱۳۳۰

یک دستگاه آپارتمان طبقه اول بمساحت ۳۰۰ متر بنای مفید و ۲۵۰ متر حیاط دارای۵اطاق خواب باشوفاژ و تلفن واقع در یوسف اباد نزدیک پهلوی بقیمت‌یک‌میلیون و ۷۰۰ هزار تومان‌فروشی‌تلفنهای ۹۲۸۰۸۲ و ۹۳۳۹۷۶
۱ـ۱۰ آـ۱۳۴۳

فروش فوری
آپارتمان تهران پارس ۱۲۶مترانباری‌آسانسور و پارکینك شوفاژ کاغذ دیواری پرده‌سان‌دراپه موکت کولر و۱۵۰هزار تومان بدهی بانکی به فروش می‌رسد تلفن ۳۵۸۴۷۸

آپارتمان ۱۵۴ متر در منطقه تجارتی خیابان حافظ کوچه ایرج بفروش می رسد تلفن ۹۲۹۲۸۱
۱ـ۲ آـ۱۹۸۲

یك دستگاه ساختمان ۳ طبقه دارای پارکینك‌آب برق، شوفاژ، تلفن، واقع در ۴۵ متری سید خندان میدان فرح اول سرسبز شماره ۱۲ به فروش می‌رسد تلفن ۷۹۳۹۵۲

آپارتمان
۳و۴ و ۵ اطاقه باقیمت مناسب نقد و اقساط تلفن ۷۹۴۶۵۴

جمشیدآباد شمالی
نرسیده‌به‌بلوارآپارتمان تك واحدی
دو دستگاه آپارتمان مناسب برای محل کار و سکونت دارای۵اطاق و ۱۹۰ متر بنای مفیددر طبقه دوم و سوم۶۵۰ هزار تومان فروشی تلفن ۹۲۸۰۸۲ و ۹۳۳۹۷۶

آپارتمان و دفتر کار مطب و یا محل کسب
درمیدان شهرداری نارمکشیک ومدرن باموکت اعلا و کرکره و(۶) اطاق و تراس ۴۰متری وسرویس ایرانی و فرنگی‌فقط ۵۷۰ هزار تومان تلفن ۷۳۴۶۹۷
۱ـ۵ آـ۱۹۳۰

آپارتمان فروشی
چند دستگاه آپارتمان۲و ۳ اطاق خوابه‌دربهترین نقطه عباس‌آباد
۸۴۴۰۰۸ و ۸۴۱۵۶۹

تهران‌پارس
آپارتمان نصف نقدبقیه ۵۰ ماهه ۷۸۲۱۲۸

خرید ـفروش ـاجاره آپارتمان. ویلا در تمام نقاط‌آپارتمانهای‌مسکونی تجاری ـ در جردن ـ بخارست ـسلطنت آباد ـتخت جمشید ـ میرداماد ـبا وام بانکی دهساله موجود است. تلفن ۲۲۸۱۲۸از ساعت ۹صبح تا ۱ بعدازظهر و ۴تا۸ بعدازظهر

آپارتمان یك و دو اطاق خوابه در حوالی نارمك نیروی‌هوائی‌تهرانپارس ۱۵۰ تومان نقد بقیه ۵ ساله ۳۴۳۶۹۶

تهران‌نو دو اطاق خوابه نصف نقد بقیه ۵ ساله تلفن ۷۹۴۸۶۹

خیابان آریامهر نزدیك خیابان پهلوی
چند دستگاه آپارتمان ۴ اطاق خوابه باشوفاژ و پارکینگ و اسانسور نوساز از قرار هر متربنای مفید ۵۵۰۰ تومان به فروش میرسد
تلفن
۹۳۳۹۷۶ و ۹۲۸۰۸۲
۱ـ۱۰ آـ۱۸۳۵

اپارتمان فروشی شمال شهر ۹۲۸۰۸۲

خیابان وزراء
چند دستگاه آپارتمان ۳ اطاق خوابه با شوفاژ و اسانسور وکف موکت از قرار هر متر بنای مفید۶۰۰۰ تومان بفروش میرسد تلفن
۹۳۳۹۷۶ و ۹۲۸۰۸۲

آپارتمان از ۲۵۰ هزار تومان ببالا از چهار راه قصر تا شمیرانات‌تلفن ۲۲۸۹۷۱تفکری

آپارتمان تهران‌پارس نقد و اقساط۷۸۱۹۱۸

فروش آپارتمان لوکس در ونك
۲ اطاق خوابه سالن ناهار خوری‌با آسانسور فن کوئل انبارباپارکینگ استخر مشترک کف پارکت و موکت احضار سرایدار سیستم صوتی و آنتن تلویزیونی فروشی
نصف نقد و بقیه اقساط
۸۴۷۹۸۲ ـ ۸۵۳۷۳۶
آـ۱۵۳۰

آپارتمان و مغازه‌فروشی خیابان آریامهر تلفن ۶۵۵۸۵۶

درگیشا خیابان ۳۳
دو دستگاه آپارتمان ۵ اطاقی ۱۸۰ متر بنای مفید باپارکینگ جداگانه و ۱۵ متر انباری‌جمعا ۳ طبقه ساختمان بقیمت ۷۵۰ هزار تومان فروشی تلفن های ۹۲۸۰۸۲ و ۹۳۳۹۷۶

در جمشیدآباد شمالی
۴دستگاه آپارتمان تک واحدی هریک بمساحت ۱۱۰ متربنای مفید باپارکینگو شوفاژنوساز متر مربعی ۵۰۰۰ تومان بنای مفید بفروش میرسد تلفن‌های ۹۳۳۹۷۶ و ۹۲۸۰۸۲
۱ـ۱۰ آـ۱۸۳۰

آپارتمان ۲ و ۳اطاق خوابه باوام ۱۰۰۰۰۰ تومانی سید خندان ۲۴۶۶۸۴
آـ۱۳۲۸

آپارتمان فروشی
۴ دستگاه آپارتمان ۳ اطاق‌خوابه‌اطاق‌مستخدم هال سالن نهارخوری سرویس‌کامل شوفاژ تلفن مستقل کولر لوله کشی‌گاز وپارکینك‌یکجا یا جداگانه در عباس‌آباد بخارست ۶۲۹۹۲۵ و ۶۲۴۰۶۳

خانه‌فروشی

یوسف آباد (فروش یااجاره) از ۳ طبقه شخصی ساز طبقه اول که زیر بنای ۲۰۰ متر با ۱۰۰متر حیاط اختصاصی تلفن کولر کرکره یک میلیون و ۹۰ هزار تومان با شرایط سهل تلفن ۶۳۷۹۰۶
۱ـ۳ آـ۱۶۵۸

خیابان شاه غربی
خانه‌ای ۲۸۰ متر دو طبقه مستغلاتی فروشی ـ خیابان پیروز کوچه متین پلاک ۱۶ تلفن ۲۷۱۳۵۸
آـ۱۹۱۰

منزل ویلائی در تهرانسر ۵۴۵ متر ۳ اطاق خوابه مجهز به تمام وسایل ضروری زندگی امروزی و مبله بدون واسطه بعلت احتیاج ۹۰۰ هزار تومان فقط خریداران واقعی به‌جاده مخصوص کرج بعد از ارج روبروی پارک‌جنگلی تهرانسر انتهای کوچه اختر پلاک ۱۵ مراجعه نمایند
آـ۱۳۴۰

عباس‌آباد اندیشه یك
ساختمان ۵ طبقه تک واحدی ۳ اطاق خوابه با فن کوئیل‌و ساختمان‌بسیار مدرن ونوساز بمساحت ۳۶۰ متر مربع زمین وبنای مفید هر دستگاه ۱۸۰ متر فروشی یا بازمین‌شمیرانات معاوضه میشود تلفن های ۹۲۸۰۸۲ و ۹۳۳۹۷۱
۱ـ۱۰ آـ۱۳۴۵

خانه شمالی ۱۰۸ متر در ۲ر۵ طبقه ۵اطاق باکولر و تلفن در خیابان شاهپور بفروش‌می رسد ۵۴۲۳۸۷
آـ۱۳۲۱ ۱ـ۲

فروش خانه ویلائی
شخصی ساز شمالی مساحت ۲۷۰متر ۳اطاق خواب،پذیرائی وهال بزرگ انباری حیاط خلوت سرتاسری، حیاط و نما تماما تراوانتن زیبا اطاق سرایدار باسرویس کامل جای پارک دو ماشین قیمت یک میلیون و ۴۵۰ هزار تومان بدون واسطه خیابان شمیران اول‌خواجه‌نصیر کوچه مفیدی تلفن ۷۵۸۰۰۸
۱ـ۳ آـ۱۳۷۴

اوکازیون
یک منزل ۳ر۵ طبقه با ۳شماره تلفن در خردمند جنوبی به فروش میرسد تلفن۳۱۵۶۱۴
آـ۱۴۰۰

خانه ۴۵۰ متر در نارمك ۳ دستگاه مجزا فروشی ۷۹۵۸۶۱

دوباب خانه ۱۲۰و ۱۴۰ متری در جمشیدآباد شمالی
هریک دارای۵اطاق وسرویس کامل آب و برق و تلفن‌قابل سکونت هر یک ۶۰۰ هزار تومان بفروش میرسد تلفن های ۹۳۳۹۷۶ و ۹۲۸۰۸۲
۱ـ۵ آـ۱۸۶۹

خیابان تاج شادمهر
خانه دو طبقه شمالی لوکس ۱۸×۶ باه اطاق و تلفن و دو کولر فروشی یاباخانه مستغلاتی حدود ۲۰۰ متر در شمال غرب یا شمال تهران معاوضه میگردد از ۲ ببعد تلفن ۹۷۶۲۵۹
۱ـ۲ آـ۱۳۲۹

فروش
دریوسف‌آباد ـ خیابان هشتم ـ خانه کلنگی به مساحت ۴۰۰ متر در محمودآباد ویلائی‌خیلی مدرن ۳۰۰۰مترمهندسی ساز در شهرك غرب روبروی دبستان ایران‌ـ زمین ـ زمین ۸۱۷ متر با جواز ساختمان وغیره فوری‌و بدون واسطه فروشی تلفن ۶۴۹۵۲۸

خانه‌ای‌درسید خندان بمساحت ۹۰متر ۲۰۰ متر زیر بنای ۱۳ ساله قیمت ۵۵۰ هزار تومان تلفن ۲۳۳۷۳۰
۱ـ۳ آـ۱۷۷۳

خانه‌ای ویلائی واقع در کرج دو اطاق خوابه سرویس‌کامل خیابان بهار بمبلغ ۴۰۰ هزار تومان ۳۳۷۴۳۰
۱ـ۲ آـ۱۷۷۲

یکدستگاه منزل در فرح آباد ژاله دو طبقه دارای ۵ اطاق شمالی باسرویس کامل تلفن کولر وموکت و کرکره بمبلغ ۵۵۰ هزار تومان تلفن ۳۳۷۴۳۰
۱ـ۲ آـ۱۷۷۲

اکازیون‌واقعی
بین تخت طاوس و جاده قدیم کوچه ۸ متری ۱۴۴ متر ۲۲۵ متر زیر بنا ۵ اطاق حمام‌گرم آشپزخانه کولر اف اف .آب برق تلفن بسیار محکم ۶۸۵ هزارتومان تلفن ۸۴۹۴۳۳ ـ ۸۵۷۵۳۸ـ ۲۳۲۴۷۳
آـ۱۳۳۳

خانه‌ای‌درتهران ویلا شخصی ساز مساحت ۳۱۲ متر ۳ اطاق خواب آشپزخانه بزرگ سالن نهار خوری هال بزرگ باتلفن باتمام تجهیزات و حیاط ماشین رو فوری بفروش میرسد تلفن ۹۷۴۲۹۲
۱ـ۳ آـ۱۸۱۴

در قیطریه فروشی یا معاوضه خانه‌ای‌بمساحت۳۸۶ مترجنوبی هر طبقه ۳ اطاق خواب سالن وناهار خوری هال شوفاژ شخصی‌سازفروشی یا معاوضه میشود ۸۴۵۰۵۱
۱ـ۳ آـ۱۷۰۲

منزلی ۱۵۶ متر دوطبقه ونیم دارای ۵ اطاق با تلفن وسرویس کامل بسیارتمیز درجاده قدیم خیابان دانشکده پلیس ۸۵۰ هزارتومان تلفن ۸۴۲۷۸۵

طبقه اول‌ازیك ساختمان ۳ طبقه شخصی‌ساز با بهترین آب‌و هوا در نیاوران‌خیابان جمشیدیه ۴ اطاق خواب‌باسرویس ۱ر۵ میلیون تلفن ۲۸۷۹۱۷

خانه‌ای ۲۷۶ متر ویلائی ۶اطاق‌تیرآهن‌آشپزخانه حمام با تلفن موجود و فیش ۵ساله‌قیمت ۶۵۰ هزارتومان خیابان نوروزی‌روبروی‌دخانیات کوچه ندیمی پلاك ۱۴ تلفن ۵۴۱۸۳۳

اکازیون واقع در داودیه میرداماد رازانی شمالی
بمساحت۵۱۰ متر ۱۳۰۰ متر زیر بنا باشوفاژ کولر تلفن‌در سه طبقه و نیم که سه طبقه آن‌هر یک دارای۴اطاق‌خواب وسالن ناهار خوری و۲حمام ودو سرویس کف موزائیک سنگ‌مرمرباستخر و پارکینگ قیمت ۴ میلیون و ۹۰۰ هزار تومان فروشی ۸۵۳۷۳۶
۱ـ۶ آـ۱۴۲۰

در شمال شهر
چند دستگاه خانه ویلائی و مستغلاتی‌نوساز و مدرن آماده فروش میباشد ۸۵۲۸۸۱

ساختمان تجارتی در تخت جمشید
نوساز با آسانسور با قیمت مناسب بفروش‌میرسد ۲۲۲۴۷۹ و ۲۲۲۴۸۰
آـ۱۹۲۲

در خیابان آریامهر
خانه‌ای بمساحت ۳۵۰ متر مربع دو طبقه هر طبقه ۴ اطاق خواب با شوفاژ وتلفن مستقل و پارکینگ و کلیه تجهیزات‌مدرن‌بقیمت ۲ میلیون تومان بفروش می رسد تلفن های
۹۳۳۹۷۶ و۹۲۸۰۸۲
آـ۱۵۰۹

خیابان تاج
نرسیده به سه راه شهر آرا خانه‌ای دو طبقه۴اطاق‌خوابه بمساحت ۲۰۰ متر مربع با ساختمان ۲ ساله و لوله‌کشی شوفاژ و گاز هر طبقه مستقل بقیمت‌یک‌میلیون و ۲۰۰ هزار تومان بفروش میرسد تلفنهای ۹۳۳۹۷۶ و ۹۲۸۰۸۲
۱ـ۵ آـ۱۷۱۸

در خیابان آریامهر
خانه‌ای‌بمساحت ۳۰۰ مترمربع ۲ر۵ طبقه، طبقه اول ودوم ۴اطاقه و طبقه سوم ۳اطاقه بالوله‌کشی‌گاز و آب و برق وتلفن و سرویس کامل‌بقیمت یک‌میلیون و ۶۰۰ هزارتومان فروشی تلفن های ۹۳۳۹۷۶ و ۹۲۸۰۸۲
۱ـ۵ آـ۱۸۶۶

خانه‌ای در جمشیدآباد شمالی
بمساحت ۳۱۷ متر مربع دو طبقه هر طبقه چهار اطاق با لوله‌کشی گاز و آب و برق وتلفن‌هرطبقه مستقل‌وسرویس کامل‌بقیمت یک میلیون وپانصد هزار تومان فروشی تلفن ۹۳۳۹۷۶ و ۹۲۸۰۸۲
۱ـ۵ آـ۱۸۶۸

منزلی‌نو ساز و مدرن بمساحت ۴۰۷ متر در ۳ طبقه با زیر زمین ۳ دهنه بزرگ و شیک باپارکینگ بسیار بزرگ و دو برق ۱۵ آمپر و ۳ انشعاب‌گاز و ۹اطاق بزرگ و دوهال‌بزرگ بااستخر و حیاط بسیار شیک وبزرگ باشوفاژ ۶هزار لیتری روشن و تجهیزات برقی مدرن وسایر مشخصات‌منحصر به‌فرد واقع در امیریه چهارراه معزالسلطان مقطوع‌یک میلیون و ۸۵۰ هزار تومان تلفن ۵۳۴۲۵۱ ساعت ۶ تا۸ بعد از ظهر
۱ـ۲ ا ـ۱۹۸۱

خانه‌ای ۲ر۵ طبقه در خیابان دربند بفروش می رسد تلفن ۲۷۶۰۵۹
ا ـ۱۹۰۴

جمشیدآباد
خانه‌ای بمساحت ۲۳۵ متر دو طبقه هر طبقه دو اطاق‌خواب وسرویس کامل دو شماره‌تلفن لوله‌کشی‌گازو شوفاژساختمان ۳ ساله قیمت یک میلیون و ۲۰۰ هزار تومان فروشی تلفن های ۹۳۳۹۷۶ و ۹۲۸۰۸۲
۱ـ۱۰ آـ۱۳۴۲

عباس‌آباد
ساختمان دو طبقه هر طبقه ۳ اطاق خواب‌با شوفاژ و تلفن شخصی ساز بمساحت ۴۲۰ متر بقیمت ۲ میلیون و ۴۰۰ هزار تومان فروشی تلفنهای ۹۲۸۰۸۲ و ۹۳۳۹۷۶
۱ـ۱۰ آـ۱۳۴۴

در جمشیدآباد شمالی
ساختمانی دونبش قدیمی ساز دو طبقه و نیم مستقل با ۸ اطاق و تلفن قابل سکونت باکلیه تجهیزات بقیمت یک میلیون تومان فروشی تلفنهای ۹۳۳۹۷۶ و ۹۲۸۰۸۲
۱ـ۱۰ ا ـ۱۲۲۱

ویلافروشی

ویلای فروشی
۵اطاق خواب باسرویس کامل تلفن‌وشوفاژو استخرمحمودیه شمیران تلفن ۸۹۳۱۱۵ صبح هاو ۲۹۰۶۰۹ شبها

داودیه ـ نفت
ویلائی بمساحت ۵۴۰ متر۸۵۰ متر زیر بنا در دو طبقه طبقه اول دارای سالن ناهارخوری دو اطاق خواب و یک اطاق دفتر طبقه دوم دارای ۵اطاق خواب و سرویس و حمام با استخر و گچ بری مهندسی‌ساز فروشی۸۴۷۹۸۲ و ۸۵۳۷۳۶

ویلا های مدرن با وام بانکی‌وسرویس مستخدم بسبك دوپلکس گوهر دشت‌کرج ابتدای‌خیابان یازدهم غربی تلفن ۸۳۷۱۴۹

سرقفلی مغازه

مطب واگذاری
مطبی در خیابان بلوار واگذار میشود تلفن ۷۳۰۰۵۵ بعدازظهر ها تماس حاصل فرمائید

۳ زیر زمین مناسب برای‌انبار یامحل کار واگذار می شود ۸۲۴۰۸۶
۱ـ۱۰ ا ـ۱۸۵۲

میرداماد میدان محسنی
سرقفلی‌مغازه‌های‌یک ساژلوکس واگذار میشود ۸۵۳۷۲۶

هم مغازه و دفتر کار بزرگ و مدرن بادربهای ایتالیائی هم خانه‌شخصی با شوفاژ روشن وپارکینگ وسیع قیمت ۲۶۹ هزار تومان تلفن ۷۳۴۶۹۷
ا ـ۱۵۸۹

هفت‌حوض‌نارمک گلبرگ شرقی کارگاه فلز کاری ۱۵۰ متر زیر زمین فروشی تلفن۷۹۶۷۹۲
۱ـ۲ ا ـ۱۳۳۰

اکازیون
یکدستگاه سالن تولیدی لباس در بهترین شرایط واگذار می شود باقیمت خیلی ارزان تلفن ۷۶۳۶۵۸
۱ـ۳ ا ـ۱۹۸۹

جاده کرج کارگاهی ۱۰۰۰۰ متر بابرق ۱۰۰ آمپر دورشته تلفن چاه نیمه عمیق تاسیسات تلفن ۹۶۰۹۰۱

دفترکار
۲باب حجره تمیز با موکت وکاغذ دیواری با ۳ خط تلفن و تلکس در خیابان بوذرجمهری‌جنب بانك‌ملی بازارواگذارمی شود تماس با تلفن ۹۳۴۴۸۴ از ۸ صبح تا۵ بعدازظهر.
آـ۱۷۵۰

۳ باب مغازه ۱۵۶ متر فروش باملك یاسرقفلی به‌بانکها وسوپرمارکتها نارمك ۷۹۵۴۴۸

فروش‌کارخانه در نارمک۱۰۰۰ متر زمین ۱۷۰۰ متر سالن و انبار باآب برق صنعتی و تلفن ۷۳۱۹۴۳
۱ـ۵ آـ۱۳۷۶

محل کار
درخیابان شاه جنب فروشگاه بزرگ‌با ۳اطاق‌وهال‌وسرویس وتلفن واگذار می شود تلفن ۵۴۳۴۹۷
آـ۱۳۷۸

سرقفلی محل‌کار بازرگانی
تولیدی دارای ده اتاق با دو شماره تلفن برق سه فاز آب لوله‌کشی‌در لاله‌زار نبش‌کوچه رفاهی طبقه۲ تلفن ۳۱۹۱۸۱
آـ۱۵۱۴۷

اکازیون‌بعلت‌مسافرت فروشگاه گلهای مصنوعی‌در بهترین محل باسابقه ۱۶ ساله و جواز تلفن و گلها واگذار میشود تلفن ۳۹۱۵۵۲
ا ـ۱۳۳۳

اکازیون
سه‌باب مغازه باپارکینك برخیابان آیزنهاورمقابل دانشگاه آریامهرواگذار میشود تلفن ۹۶۲۱۱۱و ۹۵۴۳۱۶

یکباب مغازه ۱۶ متری با تلفن بین دروازه شمیران و میدان فوزیه بفروش می رسد تلفن ۹۸۱۸۶۷
۱ـ۲ ا ـ۱۹۸۱

قابل توجه بانکها
یکباب مغازه در گوهر‌ـ دشت کرج باشیشه‌های شکن در موقعیت عالی دونبش با تلفن واگذار میشود تلفن ۸۳۷۱۴۹

زمین فروشی

زمین صنعتی فروشی ۹۳۶۷۵۳

زمین مهرشهر و شهرك غرب فروشی ۸۳۱۴۰۲ ۸۲۴۰۱۰

شهرك غرب و مهرشهر ۸۲۴۰۷۳

نیازمندیهای اطلاعات

تلفنهای: ۳۱۱۲۳۰-۳۱۱۲۲۹

اولین مجله نیازمندیهای اطلاعات تلفنی در خاورمیانه

کرج کیلومتر ۱۲

چند قطعه زمین و باغ مناسب برای باغداری و ویلای خصوصی بمساحت ۱۰۰۰ الی ۴۰۰۰۰متر مربع بابرخورداری از هوای سالم و محیط آرام بادسترسی بسیارنزدیک به تهران و کرج بین اتوبان و جاده قزوین از متری ۲۵ الی ۶۰ تومان بی واسطه فروشی لطفا عصر ها و ایام تعطیل با تلفن ۹۷۴۲۸۵ تماس بگیرید.
آ-۱۳۷۵

زمین جنوب شرقی تهران قابل ساختمان باسرقفلی مغازه که حدود ۶۰ متر و دارای تلفن باشد معاوضه میشود۲۳۴۳۰۲
۱-۲ آ-۱۳۳۴

نقد یا معاوضه
یک قطعه زمین در شهریار با آب و برق و پروانه مرغداری فوری فروشی تلفن ۲۶۴۷۵۵
آ-۱۷۲۱

آکازیون

۲۰۰ هکتار تفکیک شده به قطعات ۲۰ هکتاری با دو حلقه چاه عمیق پروانه تاسیس ۵۰۰ راس گاو در ۴۰ کیلو متری کرج بطرف قزوین بفروش میرسد تلفن های ۲۲۰۲۸۰ و ۲۲۰۷۸۱

زمین شرق میدان خراسان قطعات۱۰۰متر ببالا متری ۳۰۰ و ۴۰۰ و ۵۰۰ تومان فروشی تلفن ۳۶۰۲۲۰

۴۳۵مترزمین شمالی درخیابان تو انیر ۲۰۰ درصد با ۲ شماره تلفن و پروانه ۷ آپارتمان فروشی ۶۲۲۳۰۵
۱-۵ ا-۱۳۷۳

زمین فروشی بی واسطه مهر شهر کرج فاز ۲ تلفن ۶۳۲۴۷۳
ا-۱۳۶۹

اجاره آپارتمان

اجاره هر نوع ویلا آپارتمان ومحل کار تلفن ۹۳۶۱۸۱

آپارتمانهای ۲ و ۳ و ۴ و ۵ اطاق خوابه برای اجاره
تهیه مسکن گلدهاوس تلفن ۶۵۰۴۱۳ و ۶۵۲۶۳۲

اجاره در عباس آباد
دو دستگاه خانه دربست دارای شوفاژ تلفن ۷اطاق درب ماشین رو برای محل کار یامسکونی اجاره داده میشود ۸۴۵۰۵۱
۱-۳ ا-۱۷۰۱

آپارتمان ویلا محل کار ۴ببالا موجود است ۶۸۱۲۷۷
۱-۲۳ آ-۱۸۴۲

رهن و اجاره
آپارتمان‌های لوکس مبله کامل باتلویزیون و شوفاژ روشن وموکت اعلا برای رهن و اجاره موجود است تلفن ۷۳۴۶۹۷
ا-۱۰۵۸

ساختمان ۳۵ اطاقه

باپارکینگ زیر زمین سالن‌وسیع آسانسور و ۵ رشته تلفن اجاره داده میشود ۶۲۵۲۰۱ و ۶۲۳۵۱۱

محل کار
اجاره داده میشود
چند دستگاه آپارتمان جهت محل کار اطراف خیابان های آیزنهاور جمشید آباد شمالی و شاه و زرنشت و آریامهر اجاره داده میشود تلفن ۹۳۳۹۷۶ و ۹۲۸۰۸۲
۱-۱۰ ا-۱۸۲۹

رهن و تصرف
یکدستگاه آپارتمان طبقه همکف بااستخر و تلفن مستقل یاطبقه دوم سه اطاق خواب شوفاژ تلفن مستقل نو ساز بسیارمدرن بامبله یابدون مبله بمدت یک سال بمبلغ ۳۰۰ هزار تومان- پل رومی بالاتر از بولینگ پرسپولیس تلفن ۲۶۷۳۵۲ - ۲۶۳۱۲۲
۱-۲ آ-۱۹۰۰

یکدستگاه آپارتمان در حوالی ۲۴ اسفند۳اطاق خوابه کاملا مبله باتلفن مستقل اجاره داده میشود تلفن ۹۲۱۸۷۶ از ۵ به بعد

سید خندان خیابان مهران خانه ویلائی دربست ۳ اطاق خواب باسالن ناهار خوری و تلفن بدون شوفاژ اجاره۵۵۰۰ تومان تلفن ۸۴۷۹۸۲ و ۸۵۳۷۳۶
آ-۱۸۹۷

قابل توجه شرکتها و ادارات دولتی

خانه شماره ۶۲ واقع در خیابان هدایت خیابان اعلائی دارای متجاوز از ۲۰ اطاق مجهز به آب و برق و دو شماره تلفن گنجایش ۴ ماشین برای استفاده شرکت ها و ادارات‌دولتی به اجاره‌واگذار میشود‌طالبین میتوانند ازساعت ۱۰الی۱۳ هر روز به استثنای روزهای تعطیل باتلفن۳۷۶۳۰۲ تماس حاصل فرمایند.
آ-۱۳۱۰

ساختمان دو طبقه دارای ۶ اطاق پارکینگ تلفن درخیابان ارباب جمشید برای دفترکار اجاره ۶۶۰۸۳۲
ا-۱۹۸۵

اجاره داده میشود

دو دستگاه‌ساختمان هر دستگاه ۳۶ آپارتمان با پارکینگ اختصاصی و آسانسور وتلفن وکلیه‌تجهیزات‌واقع در خیابان کریمخان زند جهت شرکت ها و ادارات اجاره داده می شود تلفن های ۹۲۸۰۸۲ و ۹۳۳۹۷۶

نیاوران

طبقه‌دوم ساختمانی با ۲ اطاق خواب‌نهار خوری پذیرائی‌هال موکت‌شوفاژ‌کولر تلفن‌مشترک سرویس آپارتمانی‌و فرنگی آماده اجاره تلفن ۲۸۷۹۴۹
آ-۱۸۰۲

۱۰۰ دستگاه آپارتمان از ۱تا۴ اتاق‌خوابه جهت اجاره باقیمت عادلانه‌موجود شاهین ۶۸۲۲۷۰
۱-۳ آ-۱۳۸۰

اجاره در عباس‌آباد

یکدستگاه آپارتمان ۲ اطاق خوابه‌اجاره داده می شود ۸۵۳۸۰۷
آ-۱۳۷۳

قابل‌توجه شرکتها و ادارات دولتی

خانه شماره ۶۲ واقع در خیابان هدایت خیابان علائی دارای متجاوز از ۲۰ اطاق مجهز به آب و برق ودو شماره تلفن گنجایش ۴ ماشین برای استفاده شرکت ها و ادارات دولتی به اجاره‌واگذار میشود طالبین میتوانند ازساعت ۱۰الی ۱۳ هر روزبه استثنای روزهای تعطیل باتلفن۳۷۶۳۰۲ تماس حاصل فرمایند.
آ-۱۳۱۰

ساختمان دو طبقه دارای ۶ اطاق پارکینگو تلفن درخیابان ارباب جمشید برای دفترکار اجاره ۶۶۰۸۳۲
ا-۱۹۸۵

اجاره داده میشود

دودستگاه‌ساختمان هر دستگاه ۳۶ آپارتمان با پارکینگ اختصاصی و آسانسور وتلفن وکلیه‌تجهیزات‌واقع در خیابان کریمخان زند جهت شرکت ها و ادارات اجاره داده می شود تلفن های ۹۲۸۰۸۲ و ۸۵۳۷۳۶
آ-۱۸۹۷

قابل توجه شرکتها و ادارات دولتی

خانه شماره ۶۲ واقع در خیابان هدایت خیابان اعلائی دارای متجاوز از ۲۰ اطاق مجهز به آب و برق و دو شماره تلفن گنجایش ۴ ماشین برای استفاده شرکت ها و ادارات‌دولتی به اجاره‌واگذار میشود‌طالبین میتوانند ازساعت ۱۰الی۱۳ هر روز به

نیازمندیهای اطلاعات

تلفنهای: ۳۱۱۲۲۴-۳۱۱۲۲۵-۳۱۱۲۱۹-۳۰۳۷۰۲

استخدام

شرکتی جهت تکمیل کادرسرپرستی واحد های مختلف کارگاه به افرادی با شرایط زیر نیازمند است

۱ـ فوق‌دیپلم تاسیسات یا مکانیک .

۲ـ دیپلم فنی (مکانیک)

الف ـ داشتن یکسال سابقه کار مفید در کار های لوله‌کشی

ب ـ داشتن گواهینامه رانندگی .

ج ـ انجام خدمت نظام وظیفه یامعافیت دائم غیر پزشکی

واجدین شرایط همه‌روزه بجز پنجشنبه و جمعه به آدرس سه راه آذری به طرف میدان شهیاد بعداز تعمیرگاه مجاز ایران‌ناسیونال کوچه ۱۰متری انتهای کوچه شرکت‌خدمات مراجعه نمایند .

RANK XEROX IRAN (LTD.)

is a leading employer in the field of copying/duplicating. Due to our rapid growth, we have now vacancies for ambitions, high-caliber.

SALES REPRESENTATIVE

(Tehran, and other provinces)

Requirements:
— Male, Iranian citizen, aged 22-35.
— High School Diploma.
— Military service done or exempted.
— Excellent command of English (oral & written).
— Driving license.

We offer:

— Excellent compensation
— Comprehensive sales training
— Planned career progression
— Car loan
— Medical, accident and life insurance
— Now - Rooz bonus
— 5 days working week

Please apply in person at Azarshahr (Nasser) St., No. 19, or contact 895765, 891156, 890862 or 896330.

RANK XEROX

شرکت پخش کیسه

(سهامی خاص)

آماده تحویل کیسه گونی وچتائی وانواع طناب وتسمه و نخ پلاستیک به ابعاد وضخامت ورنگهای مختلف میباشد

تلفن های ۸۹۳۹۱۴ و ۸۹۴۴۲۲ و ۸۹۶۶۰۳

آدرس تهران: خیابان کریم خان زند آبان شمالی خیابان پزشك شماره ۱۴ طبقه سوم

آگهی مناقصه

شرکت سهامی پخش کودشیمیائی وابسته بوزارت کشاورزی و عمران روستائی در نظر دارد بارگیری ـ حمل وتخلیه کود شیمیائی خود را در کیسه های ۵۰ کیلوئی از انبارزاهدان بشرح زیر از طریق مناقصه واگذار نماید :

۱ـ بارگیری ـ حمل و تخلیه مقداره هزار تن کود شیمیائی ازانبار زاهدان بکلیه نقاط زاهدان ـ میرجاوه ـ ایرانشهر ـ زابل ـ خاش ـ سراوان وچاه‌بهار بمدت یکسال بشرح مندرج در شرایط و مشخصات مناقصه .

الف : پیشنهاد دهندگان میباید مبلغ ۱۸۰٫۰۰۰ ریال وجه نقد بعنوان سپرده شرکت در مناقصه بحسابی که صندوق امور مالی تعیین خواهد کرد پرداخت نمایند و یا معادل آن ضمانت‌نامه بانکی یا اسناد خزانه‌ویا اوراق قرضه دولتی بدون نام بامور مالی شرکت تسلیم و رسید آنراضمن اسناد مناقصه بشرکت ارائه نمایندو یا اصل اوراق مزبور را در پاکت (الف) قرار دهند .

ب: پیشنهاد دهندگان میباید پیشنهاد خود را در دو پاکت (الف) و(ب)لاك و مهرشده حداکثر تاساعت ۱۰ صبح روز سه‌شنبه دوم اسفندماه ۲۵۳۶ بدفتر شرکت سهامی پخش کودشیمیائی واقع‌در خیابان زرتشت پلاك ۷۳ تسلیم و رسید دریافت دارند .

جلسه رسیدگی به پیشنهادات واصله در ساعت ۱۱ صبح همان روز در شرکت تشکیل می گرددوحداکثر در مدت ۷ روز نتیجه مناقصه اعلام خواهد شد .

حضور پیشنهاد دهندگان و یا نماینده آنان در جلسه مناقصه آزاد است .

ج ـ پیشنهاد دهندگان‌می‌توانند برای دریافت شرایط و مشخصات مناقصه ونمونه قرارداد در تهران به امور برنامه‌ریزی توزیع و حمل ونقل شرکت سهامی پخش‌کود شیمیائی واقع‌در خیابان زرتشت پلاك ۷۳در ساعات اداری مراجعه نمایند .

شرکت درردیك یا کلیه‌پیشنهادات مختار است .

پرداخت هزینه ها و عوارض مالیات ـ نشر آگهی مناقصه و غیره کلا بعهده برنده مناقصه است .

شرکت سهامی پخشکودشیمیائی وابسته بوزارت کشاورزی و عمران روستائی

TIME AVAILABLE

IBM SYSTEM/3 12K
DISK-5444, CARD READER 5424
PRINTER 5203-100 LINES
PLEASE CONTACT TEL. 314121
EXT. 25 BETWEEN 8-14.

آگهی استخدام

شرکت سهامی ماشینهای صنعتی وآبیاری

چندنفر کارگر فنی برق و مکانیك را با داشتن سواد خواندن و نوشتن که خدمت نظام را انجام داده ویامعافیت دائم غیر پزشکی داشته باشند استخدام مینماید .

دانستن تا اندازه‌ای‌زبان‌خارجی امتیازمحسوب می شود .

داوطلبین می‌توانند روزهای شنبه‌وچهارشنبه ۲۲الی۲۶ بهمن‌ماه جاری به‌خیابان سعدی شمالی شماره۱۶۸ ساختمان‌بانك ایران‌وهلند طبقه‌پنجم مراجعه نمایند.

استخدام مهندس برق‌ومکانیك

شرکت سهامی تولید و انتقال نیروی برق ایران (توانیر) وابسته به وزارت نیرو بمنظور تکمیل کادرفنی‌خود در شهرستانهای بندرعباس، بوشهر ، اهواز، کرمانشاه تعدادی‌لیسانسیه‌برق ومکانیك‌را به همکاری دعوت می نماید .

داوطلبین واجد شرایط می توانند بادردست داشتن مدارك زیر جهت کسب اطلاعات بیشتر و ثبت‌نام همه‌روزه باستثنای روز های پنجشنبه و جمعه به امور کارکنان این شرکت واقع در تهران میدان ونك خیابان برزیل مراجعه نمایند .

۱ـ اصل و فتوکپی شناسنامه .

۲ـ اصل و فتوکپی آخرین مدرك تحصیلی.

۳ـ اصل و فتوکپی برك پایان خدمت وظیفه یا معافیت دائم .

۴ـ یك قطعه عکس ۴ × ۳

آگهی استخدام

ماشینچی چاپ افست *OFF-SET*

آشنائی به زبان انگلیسی ـ ۳سال سابقه کار با تلفن ۸۲۵۰۹۱داخلی ۱۱۴۴

بنا ـ ۳ سال سابقه‌کار با تلفن ۸۲۵۰۹۱ داخلی ۱۱۴۴

مهندس نساجی

یك شرکت تولیدی بمنظورتامین کادر برنامه ریزی تولید و خرید خود در تهران به دو نفر مهندس نساجی وارد به امور تولید و برنامه ریزی با حداقل ۵سال‌سابقه کارنیازمند است واجدین شرایط میتوانند مدارك خود را به نشانی صندوق پستی ۳۱۹۹ارسال‌دارند

به یك نفر دوشیزه یا بانو جوابگوی تلفن نیازمندیم

تلفن ۷۹۳۴۵۶

استخدام

شرکتی جهت سیستم دادن بامورسفارشات وانبار بهمکاری یکنفر وبرای سرپرستی تدارکات داخلی یکنفر و برای لعابکاری فولاد و چدن سه نفر جهت فروشندگی تولیدات چدنی پنج نفر تایپیست و تلفنچی دونفر با مشخصات زیر بطور تمام وقت با حقوق مکفی احتیاج دارد .

۱ـ دارا بودن حدود سه سال تجربه در امور فوق .

۲ـ آشنا بودن بزبان انگلیسی یاآلمانی .

طالبین‌واجدشرائط لطفامشخصات خودرابصندوق‌پستی‌شماره۲۳۰۵ ارسال نمائید .

دیپلمه‌فنی (فلزکار ـ مکانیك)

گروه صنعتی خاور

برای تکمیل کادر یکی ازواحد های جدیدخود در ساوه به‌چندنفر دیپلمه فنی باشرایط زیربرای مدتی جهت گذراندن دوره تخصصی به‌ژاپن‌بهزینه شرکت اعزام‌خواهند شدنیاز دارند.

۱ـ دیپلمه فنی در رشته فلزکارـمکانیك

۲ـ برك خاتمه خدمت ازنظام‌وظیفه

۳ـ سپردن تعهد برای‌دوسال خدمت پس از دوره آموزشی

۴ـ سن حداکثر ۲۵ سال

واجدین شرایط می توانند با همراه‌داشتن یك قطعه عکس در روزهای شنبه ۲۲ ویکشنبه ۲۳ بهمن ماه به‌دایره استخدام گروه‌صنعتی خاور واقع‌در بلوارالیزابت نبش کوچه سوم مراجعه نمایند.

نگهبان

چندنفر نگهبان باحقوق و مزایای خوب با شرایط زیراستخدام‌میشوند.

۱ـ حداقل تحصیلات‌ششم‌ابتدائی

۲ـ داشتن ۶ ماه‌سابقه کار در کارخانجات صنعتی

۳ـ حداقل قد ۱۷۵ سانتیمتر

۴ـ داشتن برك‌پایان‌خدمت‌سربازی

۵ـ سن‌بین ۳۰تا۴۰ سال

داوطلبین استخدام ازساعت ۸ تا۱۰ صبح به خیابان ویلا خیابان دامغان شماره ۶ مراجعه فرمائید .

استخدام‌سرپرست کارگاه

علاءالدین ایران (شرکت‌سهامی‌عام)

جهت‌تکمیل کادرپرسنلی خودبه تخصصهای‌زیرنیازمنداست

۱ـ فوق دیپلم در رشته نساجی

۲ـ فوق دیپلم در رشته فلزکاری

۳ـ فوق دیپلم در رشته شیمی

پذیرفته شدگان پس از طی یك دوره کاربینی به عنوان سرپرست کارگاه استخدام وبه کار گمارده خواهند شد . داوطلبین که فاقد هرگونه منع استخدمی می باشند می توانند دریکی از ساعات اداری بکارگزینی شرکت واقع درکیلومتر ۸ جاده مخصوص کرج جنب کارخانه لیلاند مراجعه نمایند .

شرکت ملی ذوب آهن ایران

آگهی استخدام دیپلمه‌مسلط به‌مکالمه‌زبان‌انگلیسی

شرکت سهامی ذوب‌آهن آریامهر برای تکمیل کادر خود تعدادی دیپلمه‌مسلط به مکالمه زبان انگلیسی راازطریق‌مصاحبه‌باحقوق و مزایای مکفی استخدام مینمایدداوطلبان‌میتوانند جهت آگاهی بیشتر وثبت نام با در دست داشتن مدارك پرسنلی تا تاریخ ۲۵ر۱۱ر۳۶ همه روزه به استثنای‌روزهای‌پنجشنبه و جمعه‌و ایام تعطیل از ساعت۷½الی۱۶½ به‌اداره کار یابی و استخدام کار گزینی کل‌شرکت سهامی ذوب آهن آریامهرواقع‌در کیلومتر ۴۵ جاده‌اصفهان شهرکرد مراجعه نمایند مصاحبه در ساعت ۱۴روز سه‌شنبه ۲۵ر۱۱ر۳۶ در قسمت آموزش و طرح ریزی پرسنل ذوب‌آهن آریامهرانجام خواهد شد.

م‌الف ۲۵۴۸۷

مینو

استخدام کارگر ساده

مرد و زن

گروه صنعتی مینو جهت تکمیل کادر تولید خود تعدادی کارگر ساده را با

حقوق‌ومزایای‌استثنائی

وامکان ترفیع سریع و شرایط رفاهی زیر بهمکاری دعوت می نماید .

۱ـ سهیم شدن در سود کارخانه به‌مبلغ قابل توجه

۲ـ استفاده‌ازمزایای بهره‌وری‌کارگاه وپاداش سالیانه

۳ـ وام برای رفع احتیاجات فوری و ضروری

۴ـ وام رهن و خرید مسکن طبق آئین‌نامه

۵ـ غذای کامل شامل : سوپ ـ غذای اصلی ـ میوه

۶ـ بهره‌مند شدن از مزایای بیمه خدمات درمانی ـ بازنشستگی ـ حوادث

۷ـ استفاده از صندوق تعاون ورفاه کارگران شرکت

۸ـ استفاده از مزایای شرکت‌تعاونی‌جهت خرید مایحتاج و کلیه‌وسائل زندگی به قیمت مناسب بطور نقدو اقساط

۹ـ کمك‌هزینه عائله‌مندی‌طبق‌مقررات

۱۰ـ وسیله ایاب و ذهاب به تمام‌نقاط تهران ، کرج ، شهرری

۱۱ـ ساعت کار بین

۷ر۳۰ صبح‌الی ۴ر۴۰ بعداز ظهر

(۴۰دقیقه‌آن‌صرف‌نهار)

۱۲ـ امکان‌انجام کاربرای شیفت‌شب واستفاده از مزایای آن و همچنین‌سه ساعت اضافه‌کاری در شیفت روز یاشب برای داوطلبان .

محل مراجعه‌جهت‌استخدام ـ خیابان ۲۰ متری فلاح ـ نبش ۱۶ متری حسنی ـ دفتر استخدام مینو یاکار گزینی‌شرکت‌واقع‌درکیلو متر ۸ جاده مخصوص‌کرج ـ کارخانجات مینو

سازمان شاهنشاهی خدمات اجتماعی ۲۵۰۶

آگهی استخدام پزشك متخصص

سازمان شاهنشاهی خدمات اجتماعی برای خدمت در بیمارستان های نکوئی قم و فرح‌پهلوی رامسر به تعدادی پزشك متخصص‌در رشته های جراحی عمومی ـ بیهوشی ـ داخلی ـ رادیولوژی ـ گوش و حلق‌و بینی ـ چشم ـ آزمایشگاه ـ اورولوژی ـ ارتوپتی ـ زنان ـ پزشك عمومی با برخورداری از مزایای مطب و تعدادی نرس ماما و بهیار ماما و بهیار استخدام مینماید .از متقاضیان خواهشمند است‌از ساعت ۸ونیم تا ۴ونیم بعداز ظهر همراه با مدارک استخدامی به‌غیر از روز های پنجشنبه وجمعه به‌اداره کارگزینی تشکیلات‌درمانی و بهداشتی سازمان شاهنشاهی واقع‌در خیابان قوام‌السلطنه مراجعه فرمایند .

سازمان شاهنشاهی خدمات‌اجتماعی

نیازمندیهای اطلاعات

تلفنهای: ۳۱۱۲۲۴-۳۱۱۲۲۵-۳۱۱۲۱۹-۳۰۳۷۰۲

نیازمندیهای اطلاعات تلفنی پذیرفته میشود

شرکت تکنوفریگو

استخدام مینماید

۱ـ استادکار برق ساختمان با سه سال سابقه کار مفید

۲ـ وردست برق ساختمانی بایك سال سابقه کار مفید

متقاضیان میتوانند همه روزه به آدرس ایرانشهر شمالی چهارراه آذرشهر شماره ۲۳۸ تلفن ۸۲۱۰۰۱ـ۴ کارگزینی مراجعه نمایند

مهندسین مشاور اورگانیک

یکنفر مهندس سازه که دارای سه سال سابقه کار مفید بوده

و بزبان انگلیسی آشنائی کامل داشته باشد به همکاری دعوت مینماید از داوطلبان خواهشمند است به آدرس تهران خیابان آیزنهاور نبش ـ پیشدادیان شماره ۵۹ بین ساعات ۹ تا ۱۲٫۳۰ و ۲ تا ۶ بعدازظهر بجزروزهای ۵ شنبه وجمعه به آقای مهندس آزما مراجعه نمایند.

شرکت ترنتکست

به افراد زیر احتیاج دارد .

۱ـ کمك انباردار

۲ـ مستخدم

طالبین بشرکت ترنتکست خیابان شاهرضا بین کالج و پهلوی روبروی خارك شماره ۸۷۳ مراجعه نمایند .

آگهی استخدام

سازمان صنایع نظامی تعدادی مهندس الکترونیك ـ مکانیك تولیدات ـ آمر ئونوتیك راکه مسلط بزبان انگلیسی باشند جهت خدمت درسیرجان باحقوق و مزایای شایان توجه وتامین مسکن استخدام می نماید .

داوطلبان میتوانند همه روزه باستثنای ایام تعطیل وپنجشنبه هاجهت کسب اطلاعات بیشتر بادردست داشتن عین دانشنامه بدایره استخدام سازمان صنایع نظامی واقع درسلطنت آباد مراجعه نمایند. م الف ۲۵۶۹۶

سازمان صنایع نظامی

لارژ استخدام میکند

کمك حسابدار دوشیزه یا بانو نیمه‌وقت یا تمام‌وقت موردنیاز است آدرس میدان رشدیه اول خیابان آذربایجان

بازرگانی لارژ

قابل توجه شرکت های ساختمانی مهندسین مشاور وادارات دولتی

نمای روکار ساختمان به‌صورت استری از عالیترین رزین‌های موجود درجهان با نازلترین قیمت انجام می‌گردد درتهران مترمربع ۱۷۰ریال در شهرستانها تا شعاع هزار کیلومتر ۲۰۰ریال شرکت نماتکس تلفن ۶۸۲۶۲۲

Pfizer

شرکت سهامی لابراتور های فایزر

به یکنفر راننده مجرب ، خوش‌برخورد وبا شخصیت که به‌زبان انگلیسی آشنائی داشته باشد و حداقل پنج‌سال بعنوان راننده خصوصی مدیر عامل یا مدیراداره کارکرده باشد باحقوق ومزایای بسیارعالی جهت پنج روزکار در هفته استخدام مینماید .

از واجدین‌شرایط خواهشمند است جهت مصاحبه با تلفنهای ۶۶۸۰۲۰ و یا ۶۶۵۷۲۳ امور اداری تماس یابه محل کارخانه واقع درکیلومتر ۸جاده مخصوص‌کرج مقابل کارخانه مینو مراجعه فرمائید .

استخدام هپکو

بچندنفر برقکارفشار ضعیف ـ برقکارفشار قوی ـ فورمن تاسیسات باآشنائی به سیستم تهویه‌برای خدمت در شهرستان اراك و یك نفر باطری‌ساز ماشین‌آلات راهسازی برای‌قسمت سرویس در جاده‌کرج احتیاج دارد

واجدین شرایط به آدرس خیابان ثریا چهارراه روزولت شماره ۱۰ مراجعه یا باتلفن های ۸۳۹۳۶۰ تا ۶۹ تماس حاصل نمایند

پذیرش دبیرستان ازآمریکا ظرف ۵ روز با تلکس وپست اختصاصی

دارالترجمه حسن‌پور تلفن ۶۶۶۱۹۳

عمره مفرده نوروزی

برای انجام زیارت مکه معظمه و مدینه‌منوره‌و اماکن متبرکه شام ، **جوادزرگروفا**

نام‌نویسی میکند. تلفن ۹۷۰۵۹۱ ـ ۹۸۲۲۳۰

تهران‌نیرو استخدام مینماید

تکنیسین برق باسابقه ـ استادکار تاسیسات کارگربرق وکابل‌کش ـ ویك مستخدم

تلفن ۸۳۱۳۸۷

ISIRAN COMPANY INVITES

YOU TO TENDER WITH THE FOLLOWING SPECIFICATION:

1— Subject of the Tender: Fourtyfour thousand Plastic BIN BOXES

2— Terms and date of delivery: Last day of delivery will be May 30th, 1978 Delivery must be C & F TEHRAN.

3— The Tender documents will be available at the supplies department located in Takhte-Tavous Avenue, Daryaye Nour Street from 11/2/78 till 18/2/78. Payment of Rials 1,000 to Current Account No. 3644480, Mercantile Bank of Iran and Holland, Daryaye Nour Branch, must accompany all requests for Tender Documents.

4— The applicants should enclose 5 per cent of the sum proposed, as a payment fee or a bank surety-bond which should be credited one month after the opening of the Tender.

5— Closing date for Tender is 9 a.m., 1/3/78.

6— All the conditions of Tender are described in the Tender Documents.

ISIRAN

شماره تلفن های جدید بیمارستان دادگستری

۳۷۱۱۵۲

۳۷۱۱۵۳

۳۷۱۱۵۴

۳۷۱۱۵۵

حج و عمره نوروزی (زمانی)

شام ـ مدینه و مکه

تاریخ حرکت ۲۵ اسفند بمدت ۲۵روز برای رزروجا مشهد مقدس تلفن ۲۷۳۷۲ منزل ۲۳۰۰۳ و تلفن تهران ۶۴۲۶۸۲ و ۶۴۸۲۵۵

حج عمره نوروزی (تور مشهد)

مکه ـ مدینه ـ شام

سید ماشاله محتشمی تلفن ۵۳۰۴۳۳ـ ۲۳۱۹۴۰ توکلی (مداح) تلفن ۲۶۶۷۳۲ـ ۷۶۴۳۹۸ حرکت ۲۶ اسفند

به‌یك‌نفر مکانیك‌موتورهای‌بنزینی جهت کار در شهرستان نزدیك تهران احتیاج است تلفن ۶۴۵۴۹۱

شرکت بارش آب استخدام مینماید:

۱ـ مهندس آبیاری باسابقه کار در رشته آبیاری بارانی وقطره‌ای با گواهینامه رانندگی.

۲ـ دیپلمه کشاورزی ویا فنی با سابقه کار در آبیاری و یا تاسیسات وگواهینامه‌رانندگی.

۳ـ تحصیلدار دیپلمه با سابقه‌کار وگواهینامه رانندگی .

خواهشمند است جهت مصاحبه و مذاکره با در دست داشتن کلیه سوابق و برگ پایان خدمت زیر پرچم به‌آدرس: دفتر تهران ـ خیابان پورسینا (خیابان شمالی دانشگاه تهران) شماره ۳۱ مراجعه فرمایند.

فروشگاه بلونیا

دربازار بزرگ آبادانیها واقع در سبزه میدان سرای اعظم (شنبه ۲۲ بهمن) بامدیریت

هوشنك وطنی افتتاح میشود

تلفن ۵۲۳۰۰۱

فروشگاه مستجاب

در بازار بزرگ آبادانیها واقع در سبزه میدان سرای اعظم (شنبه ۲۲ بهمن) بامدیریت

محمود مستجاب افتتاح میشود

تلفن ۵۳۵۷۵۹

توجه توجه

بزودی در قلب بازار بزرك تهران واقع در سبزه میدان‌سرای اعظم

بازار بزرگ آبادانیها

افتتاح میشود .برای کسب اطلاع بیشتر در مورد مغازه‌ها بدفتر ساختمان واقع درسرای‌اعظم مراجعه شود.

تلفن ۵۳۹۶۶۸ و ۵۲۸۹۳۴

حج عمره وزیارت شام

حرکت ۲۸ر۱۲ر۲۵۳۶ بمدیریت حاج‌ابوالقاسم جعفری میدان ۷ حوض نارمك تلفن ۷۹۵۷۱۶ و ۷۹۶۹۱۰

آماده همکاری

باشرکتهای معتبر

انجام لوله‌کشی چدن‌کاری شوفاژ و کانال‌کشی برق تلفن ۳۰۵۴۱۶

آگهی استخدام

دانشگاه تربیت معلم،طبق‌مفاد قانون استخدام کشوری تعداد ۲نفرراز طریق امتحان ومسابقه جهت اشتغال دردانشسرای عالی زاهدان (تابع این دانشگاه) در شهرستان زاهدان به شرح زیر استخدام میکند.

ردیف	عنوان طبقه شغلی	تعداد نیاز مورد	شرایط احراز	گروه قلمی
۱	ـ کارشناس امور اداری۱	یک نفر	دارا بودن دانشنامه لیسانس در یکی از رشته های تحصیلی(علوم اداری، مدیریت بازرگانی ، حسابداری، اقتصاد، علوم اجتماعی) وطی دوره آموزش مربوط وموفقیت در آن.	۷
۲	ـ حسابدار ۱	یک نفر	دارا بودن مدرک دیپلم کامل متوسطه و طی دوره حسابداری مقدماتی و موفقیت درآن	٤

داوطلبان واجد شرایط میتوانند برگ درخواست ذیل این آگهی راتکمیل کرده وبادو قطعه عکس ٤×۳ خود ورسید بانکی مبنی بربرداخت (مبلغ ٤۰۰ ریال برای شغل ردیف۱ ومبلغ ۳۰۰ ریال برای شغل ردیف ۲) در یکی از شعب بانک ملی ایران بحساب شماره ۹۸۰ خزانه نزد بانک مرکزی ایران بعنوان حساب حق ثبت نام داوطلبان استخدام و فتوکپی برگ خاتمه خدمت وظیفه یابرگ معافیت دائم‌حداکثر تاده روز بعد از انتشار این آگهی بایست سفارشی بعنشانی زاهدان دفتر دانشسرای عالی زاهدان ارسال دارند. به مدارکی که فاقد رسید بانکی بوده و یابعد از مهلت فوق به پست تحویل داده شود ترتیب اثر داده نخواهد شد . (وجوه پرداختی بهیچوجه مسترد نمیشود). پروانه ورود به جلسه امتحان ومسابقه در تاریخ ۱۵ر۱۲ر۲۵۳۶ بین داوطلبان توزیع خواهد شد و تاریخ ومحل امتحان و مسابقه در پروانه مذکور مندرج است.

دانشگاه تربیت معلم

تجدید آگهی مناقصه

پیرو آگهی مناقصه‌شماره ۳۷۸۷۹ـ۲۷ر۹ر۳۶ شهرداری مشهد باستناد تصویبنامه شماره ۳۱۷۵ـ۱۳ر۹ر۳۶ انجمن محترم شهر تعداد بیست دستگاه الکتروپمپ جهت میادین شهرکه ارزش‌آنها در حدود سه‌میلیون ریال‌پیش‌بینی و برآورد گردیده بشرح وشرایط پائین ازطریق مناقصه خریداری مینماید .

۱ـ پیشنهاد دهندگان بایستی صدی پنج‌مبلغ پیشنهادی رابه‌حساب سپرده شماره ۹۸۶۳۰ شهرداری دربانك ملی مشهد وریز نموده و یا ضمانتنامه بانکی که‌برای مدت‌سه ماه‌ازطرف‌بانك مربوطه تعهد پرداخت آن‌شده باشداخذوبپیوست پیشنهاد خود که‌آخرین ارزش هردستگاه الکترو پمپ‌کامل درآن قیدشده‌باشد درپاکت لاك‌ومهر شده گذارده وتاراس ساعت ۱۱صبح‌روزیکشنبه سی‌ام بهمن ماه۲۵۳۶ بدفتر شهرداری تسلیم نموده‌ورسید دریافت دارند.

۲ـ پیشنهادات واصله ساعت دوازده صبح همانروز ۳۰ر۱۱ر۲۵۳۶ (روزاخذ پیشنهادات)در کمیسیون مربوطه بازوقرائت خواهد شدوحضور پیشنهاددهندگان‌درجلسه مناقصه‌آزادوشهرداری دررد‌یاقبول یك‌یاکلیه پیشنهادات بدون ذکر دلیل مختار خواهد بود وبه‌پیشنهادات مخدوش‌و فاقد سپرده‌ومشروط وخارج‌ازموعد ترتیب اثر داده نخواهد شد.

۳ـ نتیجه مناقصه پس‌از تصویب کمیسیون معاملات شهرداری به برنده ابلاغ خواهد شد که ظرف‌مدت یکهفته‌جهت عقد قرارداد بشهرداری مراجعه نمایند.

٤ـ سپرده نفرات اول‌ودوم‌وسوم تاتنظیم و مبادله قراردادد صندوق شهرداری نگهداری خواهد شد.

تا چنانچه نفراول حاضر بانعقادقرارداد نشود سپرده اوبنفع شهرداری برداشت ودرصورت صلاح‌و صرفه شهرداری قرارداد بانفر دوم‌منعقد خواهد گردیدو اگرنفرات دوم‌وسوم نیز بترتیب ازانجام معامله استنکاف نمایند سپرده آنان‌هم بسود شهرداری ضبط وجای‌هیچگونه اعتراضی باقی نخواهد بود.

۵ـ برنده مناقصه بایستی الکتروپمپ هارا حداکثر ظرف مدت‌بیست (۲۰)روزضمن تنظیم صورت مجلس که‌بگواهی دوایرروشنائی‌وبازرسی واموال رسیده‌باشد تحویل‌انبارشهرداری‌بنماید.

۹ـ بهداری الکتروپمپها پس‌از تنظیم صورت مجلس وصدور قبض انبارو‌برابر مقررات‌مالی شهرداری پرداخت خواهد شد.

۷ـ پرداخت مالیات وعوارض وهزینه آگهی‌و بیمه ازهرجهت وبابت که باین منطقه تعلق‌گیرد بعهده برنده‌مناقصه خواهدبود.

۸ـ پیشنهاد دهندگان بایستی الکتروپمپهارا بشرح زیر.

الکتروپمپ بیست‌قوه اسب یکدستگاه‌ـالکترو پمپ‌پانزده قوه‌اسب چهاردستگاه الکتروپمپ ده قوه‌اسب پانزده دستگاه ازنوع کف‌کش‌سه فاز ساخت کشورهای سوئد ویاآلمان باکلید اتومات وکابل مربوطه بشرح ماده ۵این آگهی تحویل نماید .

۹ـ پیشنهاد دهندگان بایستی رعایت قانون منع مداخله کارمندان دولت رادر مناقصه‌بنمایند

شهردارمشهد ـ سعید نجف‌پور

آگهی فروش

یك شرکت تولیدی مایل بفروش ضایعات حلب و آلومینیوم‌قوطی‌سازی‌خود میباشد علاقمندان می ـ توانند به آدرس کشت و صنعت شمال خیابان‌حافظ خیابان ارفع شماره ۲۰ تماس بگیرند .

آگهی مناقصه

شرکت سهامی سیمان آریا پانزده میلیون عدد کیسه کاغذی برای‌سیمان مورد نیاز کارخانه خود را از طریق مناقصه عمومی خریداری مینماید .

داوطلبان شرکت در مناقصه میتوانند همه روزه باستثنای ایام تعطیل به قسمت بازرگانی شرکت واقع در خیابان شاه‌عباس روبروی تهران کلینیك کوچه چهارم پلاك ۹ر۱ مراجعه و یك نسخه از اسنادمناقصه‌ومشخصات کالارادریافت‌وپیشنهادات خودرابا قید قبولی‌شرائط‌و مشخصات حداکثر تا ساعت۹صبح۱۵ر۱۲ر۳۶ بشرکت تسلیم نمایند ، پیشنهادات در ساعت ده‌صبح همان روز در محل شرکت‌بازوقرائت خواهد شد .

شرکت در رد یاقبول‌یك‌یاکلیه پیشنهادات مختار است .

نیازمندیهای روزنامه اطلاعات تلفنی آگهی میپذیرد.

قسمت استخدام

۳۱۱۲۲۴-۳۱۱۲۲۵-۳۲۸۳۵۶

ماتغییر مکان یافتیم

MF Massey Ferguson

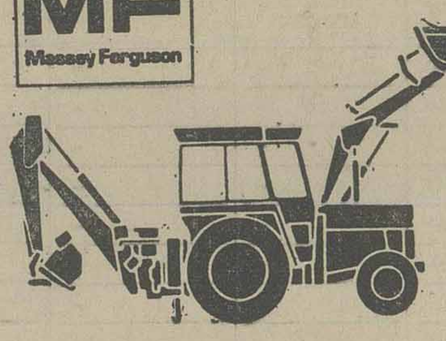

مسی فرگوسن بکهوام . اف آماده تحویل

آدرس جدید : قسمت فروش و امور اداری جردن ـ خیابان گلفام شماره ۴۱

تلفن ۲۲۷۵۸۶ ـ ۹۰ تا ۲۲۷۵۸۸

آگهی مناقصه حمل سنگ گچ

کارخانه سیمان تهران واقع در غنی‌آبادشهرری عملیات بارگیری و حمل ۲۰۰ تن سنك گچ مورد احتیاج روزانه خود را به‌مدت یکسال‌ازمعادن‌متعلقه واقع در ۷۵ کیلومتری کارخانه بین ایوانکی و گرمسار (سردره) بارگیری و بداخل کارخانه حمل و تخلیه خواهد شد بمناقصه میگذارد .

داوطلبان میتوانند جهت کسب اطلاع بیشتر و دریافت‌اسنادمناقصه‌همه روزه حداکثر تا تاریخ ۲۹ر۱۱ر۳۶ به استثنای پنجشنبه و ایام تعطیل از ساعت ۷ صبح تا ۲ بعد از ظهر بدفتر امور اداری کارخانه مراجعه نمایند.

هم‌اکنون بفکر نوروز باشید دکوراسیون حمید: سازمان جوان باایده‌های نو کاغذدیواری.موکت.پرده تلفن ۶۸۴۹۵۴ و ۶۸۷۴۰۰ انواع دکورچوبی‌روشوفاژی کفوش پارکت قبول‌سفارش‌لباس‌ازکیزلندن

نوای پیانو به هیتلر آرامش میداد!

ادولف هیتلر

نوشته: جان تولند

ـ۷۳ـ

او در چایخانه کالتون ساعت ها در گوشه‌ای پشت میزی که رزرو کرده بود می نشست و زندگی‌را که‌در اطرافش جریان داشت نظاره می‌کرد.او هردوشنبه بارفقای صمیمی‌اش درکافه «نومایر» که قهومخانه‌ای بسبک قدیمی درکنج میدان پتر وبازار ویکتوالین بود ملاقات می‌کرد آنجا اطاقی درازبادیوار های تخته‌کوبی شده و نیمکتهائی ثابت بود. او دراین محل پشت میزی‌که برای مشتریهای دائمی رزرو شده بود آخرین ایده‌هایش رابروی هوادارانش که بسیاری از آنها زوجهای میانسال بودند می آموزد.آن ها همچنین درحالیکه غذای ساده‌ای راکه آورده بودند صرف می کردند بملطیفه‌گوئی وبافتن اراجیف می‌پرداختند . دیگر عصرها درآپارتمان دیتریش اکارت در خیابان فرانتس‌ـ ژوزف می‌گذشت «چه فضای عجیبی درخانه‌اش حکمفرما است: چطور از آقای کوچکش مواظبت می‌کند.» آنرل کلفت او بود که از موقعی که از همسرش جدا شده‌بود بااو زندگی می کرد . شاید دائمی‌ترین همدم هیتلر در این روزها هانفشتانگل همراه جدیدش بود .

هانفشتانگل که هیتلر را باافراد مهمی‌چون ویلیام بایاردهیل، هکلاس پرزیدنت ویلسون در پرینستون و خبرنگار اول روزنامه های هرست وویلهلم فونک کمتالار پذیرائیش تجار ناسیونالیست وثروتمند را جلب می‌کرد آشنا نمود. هیتلر وهانفشتانگل باتفاق یکدیگر اغلب در شب‌نشینی‌های «فراالسابراکمن» همسریک ناشرکه‌مادرش یک نجیبزاده مجارستانی بود وتحت تاثیر این رهبر سیاسی جدید قرار گرفته بود حضور بهمی رساندند . زندگی دراین سطح بنظر هیتلر خیرکننده بنظر میرسید.

او پس‌از دیداری با ملتزمین «پش‌استین» دریکی‌از هتل های مونیخ به هانفشتانگل گفت که در لباس آبی رنگ خود احساس دستپاچگی‌می‌کند آقای پش‌استین اسموکینگ بتن داشت مستخدمین ملبس بلباسهای فرم بودند وقبل از غذا فقط شامپاین آورده می‌شد. «وشما باید حمامرا می‌دیدید. حتی می‌توانستید درجه حرارت آب را تنظیم کنید» هانفشتانگل دائما باطاق کوچک خیابان تیرش رفت وآمد می‌کرد ویک روز هیتلر از او خواست با پیانوئی که‌درراهرو است قطعه‌ای بنوازد که‌باو آرامش دهد.» هانفشتانگل متوجه شدکه پیانوی قدیمی بدجوری خارج ازدستگاه میزند ولی قطعه‌ای‌از باخ نواخت.هیتلر درحالیکه سرش‌را تکان می‌داد با فکری پریشان گوش فرادادد. سپس هانفشتانگل شروع به نواختن پیش‌درآمد «میسترسنیگر» نمود وامیدوار بود که پیانو قدیمی‌زیر ضربات او خرد نشود. او قطعات زیادی از لیستیان و یک موزیک رقص زیبای رمانتیک نواخت و هیتلر چنان تحریک شده بودکه در راهرو تنگ پائین وبالا میرفتو دستهایش راطوری تکان می‌داد که گوئی در حال‌رهبری یک ارکستر است. این موسیقی از لحاظ فیزیکی خیلی براو تاثیر نمود وموقعی که من باقدرت زیادی آخرین قسمت رانواختم روحیه‌اش عالی بود وتمام نگرانیهایش ازمیان رفته بود ـ هانفشتانگل متوجه شد که هیتلر « میستر سنیگر» راکاملا از حفظ است ومیتواند هر نت آنرا در دستگاه باسوت بزند. جلسات موسیقی تقریبا بطور روزانه در هشتی برگزار می‌شد. هیتلر به باخ و موتسارت تمایل کمی داشت وشوپن وبعضی از آثار ریچارد اشتراوس راترجیح می داد موسیقی‌دانان محبوب او بتهوون وواگنر بودند .او شناخت ودرک واقعی ازواگنرداشت وهرگزازاجرای‌قوی تریستان‌ولوهنگرین توسط هانفشتانگل خسته نمی‌شد هیتلر که شیفته سبک هانفشتانگل شده بود برای نمایش دادنش او را بتمام محافل اجتماعی خود معرفی می‌نمود.

موزیك حزب

هانفشتانگل درخاطرات منتشر نشده‌اش می‌گوید: او مرا مانند دستیار موسیقی‌دان خود از خانه‌ای‌بخانه دیگر میکشاند. محافلی که در موارد دیگر آنها را مانند سلولهای مجزا از هم حفظ کرده وبه هیچ کس‌نمی‌گفت که بکجا میرود وباچه کسی گفتگو می‌کند اومرا وادار می‌کرد برای اجرا پشت پیانو بنشینم. «یکبار در خانه «فریش هافمن» عکاس او شروع بـه‌نواختن مارش فوتبال هارو ارد کرد. موقعی که او توضیح داد که سردستگان تشویق کننده ها و دسته‌های موزیک‌چگونه جمعیت را دیوانه‌وار تحریک کرده و به فریاد زدن وامی دارند علاقه هیتلر شدیدتر شد. سپس هانفشتانگل‌باپیانو نشان‌دادکه چگونه مارش‌های آلمانی می‌توانند باموزیک جنگی شاد امریکائی تطبیق داده شوند. هیتلر درحالیکه مثل یک سرگرد دسته موزیک که درحال سان دیدن‌است بالا و پائین میرفت اظهار نمود «خودش است . این همان چیزیست که ما برای جنبش احتیاج داریم . عالی است!»

هانفشتانگل مارشهای متعددی دراین سبک برای دسته اس.آ نوشت اما مهمترین کاراوتغییر شکل«جنگ وجنگ ، جنگ» هارواردبه «زیگ‌هیل، زیک‌هیل»،(پیروزی رهائی) بود. هیتلر غالبا ازراه مدرسه بزرگی کهانفشتانگل آموزش اساسی خود را در سال ۱۹۱٤ در آنجا دیده بود به آپارتمان کوچک وی در شابنیگ میرفت. احتمالا انگیزه اصلی او هلن همسر هانفشتانگل بود که یک امریکائی آلمانی‌الاصل باقدی بلند، سبزه‌رو وفوق‌العاده جذاب بود. او با بهترین لباس خود که آبی براق بود به آنجا می‌آمد هانفشتانگل خاطرنشان میکند که «او مودب وحتی کمرو بود ودر رعایت شکل مخاطب قرار دادن که هنوز در آلمان بر مردم طبقات پائین هنگام صحبت کردن‌باافرادی که دارای تعلیم وتربیت و عنوان‌وفضایل آکادمیک بهتری هستند فرض است ،خیلی دقت می‌کرد

ازاول پیدا بود که‌او مجذوب خونگرمی ،نگاهها و جذابیت ملایم هلن گشته است و با احترامی نزدیک به پرستش بااو رفتار میکرد. او در خاطرات منتشر نشده‌اش که‌ده سال بعد نوشته شدند نخستین دیدارشان را دریکی‌از خیابان های مونیخ در اوائل سال ۱۹۲۳ توصیف میکند : «او آن‌موقع مردی لاغر و خجالتی بود. در چشمان آبی تندش نگاهی پریشان داشت او ازروی خست لباس پوشیده بود ـ یک پیراهن سفید ارزان قیمت، کراوات سیاه و کت وشلوار ابی سیر کهنه که‌بان یک جلیقه چرمی ناهماهنگ برنگ قهوه‌ای سیر، یک بارانی خرمائی رنگ اوبدتر از آن تندش نگاهی پریشان داشت او از روی خست‌لباس پوشیده بعخاکستری پوشیده بود، ظاهراو کاملا رقت‌انگیز نشان میداد .او از هیتلر ژنده‌پوش دعوت کرد برای شام به خانه‌اش رود و «ازآنروز او مهمان دائمی بود. از محیط ارام و خودمانی خانه لذت میبرد. باپسرم بازی میکرد وبا او در مورد نقشه‌ها وامیدهایش برای احیای رایش سخن میگفت بنظر میرسید او از خانه‌ما بیش ازتمام خانه‌هائی که او به‌آنجا دعوت میشد لذت میبرد چه موقعیکه بامابوددائما باسئوالات عجیب بزحمت انداخته نمیشد و بعنوان «نجات دهنده آینده» به‌سایر مهمانان معرفی نمیگردید.

آگهی مزایده

اداره‌فروش گمرکات منطقه‌خوزستان کالای متروکه‌مشروحه‌زیر

ردیف مقدار کالا	نوع کالا	وزن تقریبی	نام گمرک	بارنامه و قبض‌انبار	تاریخ ورود	بخش	نام کشتی	شماره قبض	نام انبار
۱ـ ۵۷ بسته	تیراهن بسایزهای مختلف	۱٤٦۵۰۰	خرمشهر	۳۵۷	۱۹ر۶ر۳۵	٤۳ر٤٤	آتناسیا	۲۲۷	وجد
۲ـ یک صندوق	ماشین صنعتی تعرفه ۱۹ر۸۵ الف	۱۱۵	=	۱۸۱	۳۰ر۳ر۳۵	۲۰۹	شوگرکاریر	ـ	افشار
۳ـ ۳۵ کارتن	لوازم برقی (تابلو تقسیم برق)	۸۰۰	=	ـ	ـ	ـ	ـ	ـ	اضافه انبار افشار
٤ـ ۷۵۰ کیسه	سولفورسدیم تعرفه ۲۸ر۳۵ الف	۳۷۷۵۸	=	٤۰۱	۸ر۵ر۳۶	ـ	اریاپاس	ـ	محوطه فیلیه
۵ـ یک رول	آهن ورق	٤٤۸٤	=	۶۰	۲۹ر۱ر۵۳	۱۲۲ر۲۸	القادسیه	ـ	نوری
۶ـ یکصد کارتن	جعبه تقسیم برق ساخت آمریکا	۳۰۰	=	ـ	ـ	ـ	ـ	ـ	اضافه انبار افشار
۷ـ ۳بسته	ورق‌های فلزی اهن ورق‌قلع‌اندود	٤۶۶۸	=	۶۵۳	۱٤ر۱۰ر۳۵	۹۰	ارياسام	۸۹	نجارپور
۸ـ ۱۷ صندوق	لوازم تراکتور	۱۶۰۰۷	=	۱۹۰	۲۰ر۳ر۵٤	۲۶۷	فلیپن برزیدینترکا،	۳	خواجه
۹ـ ۵۹ نگله	آهن ورق زنگ زده کج ومعوج غیر قابل شمارش	۲۵۶۸۲	=	۶۱۹	۲ر۱۰ر۵۳	۲	الکس پولی	ـ	ایلامپور
۱۰ـ ۲۲ صندوق	قطعات ماشین آلات صنعتی	۶۶٤۶۷	=	٤۲۲	۱۶ر۷ر۳۵	۷۱ر۷۲	الکاجاکوپ	۲٤۹	انبار شماره ۹ وجد
۱۱ـ یکصندوق	قطعات ماشین آلات صنعتی	۳٤۵٤	=	٤۲۲	۱۶ر۷ر۳۵	۹۵	الکاجاکوپ	۲٤۹	=
۱۲ـ یکدستگاه	اتومبیل سواری بنز ۲۸۰ چهار در هشت سلیندر ، دنده اتومانیک	۱٤۹۵	=	ـ	ـ	ـ	ـ	ـ	انبار یک خانیان
۱۳ـ ٤۸ بسته	آهن ورق زنگزده بضخامت‌های مختلف به سایز ـ ۱۰۰۰ × ۲۰۰۰	ـ	بندر شاهپور	ـ	ـ	ـ	ـ	ـ	حوزه ۲
۱٤ـ یک کانتینر	محتوی ٤۷٤ صندوق هر صندوق بوزن ۲۲ کیلو محتوی چهار کارتن یکصد عددی بسته محتوی‌شش عدد قرص عامل ایمنی هگر، امیتلن تعرفه ۲۹ر۲۶ ب	۱۰۸۸۸	بندر شاهپور	ـ	ـ	ـ	ـ	ـ	انبار مهتابی
۱۵ـ ۸۰۰۰ کیسه	محتوی پودر سفید نرم	۷۸۵۰۰۰	=	ـ	ـ	ـ	ـ	ـ	انبار حوزه ۲
۱۶ـ ۷۶ نگله	وسائل استحمام (سردوش وبروس‌حمام)	٤۳۵	=	ـ	ـ	ـ	ـ	ـ	انبار حوزه ۳
۱۷ـ ۲۹ کارتن	محتوی ۱۵۷ عدد دستگاه رنگپاش اسپری‌رول‌تعرفه ۰۶ر۸۵الف	۲۹۰	=	ـ	ـ	ـ	ـ	ـ	=
۱۸ـ ۱۸ پاکت	شامل دانه‌های شفاف وشیری رنگ، قسمتی فله و آلوده بخاک	۱۰۹۰۰	=	ـ	ـ	ـ	ـ	ـ	انبار ۲
۱۹ـ یک کانیتر	محتوی ۲٤ عدد ارابه چهارچرخ آهنی برای استفاده روی خط راه‌آهن همراه بایک کانیتر خالی	۸۹۷۲	اهواز	ـ	۱۹ر۱۱ر۳۵	ـ	ـ	ـ	محوطه
۲۰ـ یک کانیتر	محتوی ۲٤ عدد ارابه چهارچرخ آهنی برای استفاده روی خط راه‌آهن همراه بایک کانیتر خالی	۸۹۷۲	=	ـ	ـ	ـ	ـ	ـ	=
۲۱ـ یک کانیتر	محتوی ۲٤ عدد ارابه چهارچرخ آهنی برای استفاده روی خط راه‌آهن همراه بایک کانیتر خالی	۸۹۷۲	=	ـ	ـ	ـ	ـ	ـ	=
۲۲ـ ۹۹ قرقره	کابل الومنیومی بدون روپوش آبدیده اکثرافرسوده شده	۳۸٤۹۱۲	=	ـ	۱۷ر۲ر۳۵	ـ	ـ	ـ	محوطه سیلو
۲۳ـ هشت رول	محتوی آهن ورق سیاه روغن به سایز ۸۱ × ۱ میلیمتر و ۸۵ × ۷۵ میلیمتر	۳۶۱۰۵	خرمشهر	۸۷۲	۲۸ر۱۲ر۳۵	۱۰	فرانکن فلس	۱۰۷۰	انبارهای عمومی
۲٤ـ ـ	ـــــ	ـ	ـ	ـ	ـ	ـ	ـ	ـ	ترخیص شده است
۲۵ـ ۲۲٤ رول	محصول آهن بدون روکش	۱۰۰٤۰۱	خرمشهر	۱۰۷	۷ر۲ر۳۶	٦٤	کریل‌و الیر	ـ	نجارپور
۲۶ـ شش رول	آهن‌ورق سیاه روغن بسایز سانتیمتر ۱۱۷ × ۱میلیمتر وسانتیمتر ۱۰۰ × ۷۵ میلیمتر	۲۹۰۵۰	=	۸۷۲	۲۸ر۱۲ر۳۵	۸	فراکن‌لین	۱۰۷	انبارهای عمومی
۲۷ـ ۱٤ کارتن	ابزار دستی، جعبه فلزی جای ابزار چرخدار	۱۱۵۲	=	۶۵۵	۱٤ر۱۰ر۳۵	۳۳	کارهن‌هرن‌هوفن	۸۰	خانیان

که کلیه تشریفات قانونی انجام وآماده‌فروش میباشد از طریق مزایده‌با شرایط زیر بفروش میرساند.

الف: طالبین قبل از شرکت در خرید کالا کلیه کالای مورد مزایده‌را از نزدیک بطور کامل رویت وتا اطلاع کامل از کیفیت وکمیت آن ونیز بامطالبه کلیه شرایط شرکت در مزایده وقبول آن برگ پیشنهاد تنظیم.

۱ـ برگ پیشنهاد فرمی است که پیشنهاد دهندگان باید برابر ردیف‌هریک از کالای مورد نظر خود مبلغ پیشنهادی ومبلغ سپرده رادرمحل تعیین‌شده ثبت نمایند بنابراین پیشنهاد دهندگان باید فرم پیشنهاد را همراه با برگ شرایط شرکت‌درمزایده‌ازدفتر گمرکات خوزستان‌واقع‌درطبقه سوم‌ساختمان گمرک خرمشهر دریافت نمایند و برابر مندرجات هر دو فرم محل نام و مشخصات قید شده را هرپیشنهاد دهنده پرنموده وامضاء نماید.

۲ـ ارزش هرقلم کالا در مقابل ردیف همان کالا که در برگ (فرم) پیشنهاد محل آن تعیین شده بدون قلم خوردگی باقلم خودنویس یاخودکار بطور خوانا بصورت رقم عددی و حرفی نوشته شود از قید هرگونه شرط خودداری گردد.

۳ـ نوشتن هرگونه شرط ویامطالب خارج از فرم ومشروط قابل قبول نبوده و پیشنهاد مردود شناخته خواهد شد و نیز پیشنهاداتیکه‌فاقد نام و مشخصات ونشانی پیشنهاد دهنده باشد ویا امضاء در ذیل‌نداشته باشد ویابرگ شرایط باذکر نام و مشخصات و امضاء شده ضمیمه‌پیشنهاد نباشد به‌آن پیشنهاد ترتیب اثر داده نخواهد شد.

٤ـ پیشنهاد دهندگان باید معادل مبلغ پنج درصد ارزش پیشنهادی پیشنهاد مبلغ وشماره فیش را قید نمایند در صورتیکه بجای وجه نقدبرای وصول وتبدیل بنقد گردد بلافاصله از طرف بانک اقدام و بگمرکپرداخت پیشنهادی ویاکسر مبلغ نسبت بپنج درصد ارزش پیشنهادی ترتیب اثر داده وگمرک از قبول آن پیشنهاد خودداری خواهد شد. هرقلم کالا را بعنوان مبلغ سپرده بحساب ۵٤۳۰۰۱ بانک ملی خرمشهر شعبه خیابان شاهپور بنام اداره فروش گمرکات منطقه خوزستان‌پرداخت وفیش بانکی را ضمیمه برگ پیشنهاد نموده ودر ردیف همان کالا در برگ پرداخت سپرده ضمانتنامه ارائه شود باید توجه شود در متن ضمانتنامه از طرف بانک بصراحت وبطور روشن و قاطع قید وتعهد گردد (کهگمرک در هر زمان حتی زمان‌پذیرش پیشنهاد مصلحت دانست که وجه‌ضمانتنامه میشود) ضمنا شماره فیش بانکی ودر صورتیکه تسلیم ضمانتنامه شماره ضمانتنامه ودر متن پیشنهاد مقابل ردیف خود قید گردد یادآور میگردد به پیشنهادات فاقد برگ بانکی ویاضمانتنامه مربوطه پرداخت سپرده‌مبلغ نداده وگمرک از قبول آن پیشنهاد خودداری خواهد شد.

۵ـ پیشنهاد دهندگان باید برگ شرایط شرکت در مزایده نیزبرگهای پیشنهاد تنظیم شده راهمراه فیش بانکی یاضمانتنامه پنج درصد پرداختی بابت سپرده ارزش پیشنهادی را در پاکت لاک ومهر شده تسلیم‌دبیرخانه گمرکات منطقه بدهند .زمان تعیین شده حداکثر تا ساعت ده صبح روز یکشنبه سی‌ام بهمن ماه سال‌دوهزار وپانصد وسی‌وشش میباشدپیشنهاداتیکه بعدازساعت ده صبح روز سی‌ام بهمن ماه دوهزار وپانصد وسی‌وشش‌برسد قابل قبول نبوده واز قبول آن خودداری خواهد گردید.

۶ـ برگهای شرایط شرکت در مزایده و همچنین برگهای (فرم) پیشنهاد باید با ذکرنام وفهرست ونشانی وسایر مشخصات قید شده‌تکمیل وهر دوبرگ (فرم) تعیین برگ شرایط پیشنهادات بامضاء تسلیم کننده‌برسد به پیشنهادات بدون امضاء و مشخصات مذکور ترتیب اثرداده نخواهدشد.

۷ـ امضاء پیشنهادات وبرگهای شرایط بمنزله قبول کلیه شرایط شرکت در مزایده تلقی خواهد گردید.

۸ـ پیشنهادات واصله بلافاصله یعنی در راس ساعت ده صبح روز یکشنبه سی‌ام بهمن ماه سال دوهزار وپانصدوسی‌وشش یعنی آخرین روز مقرر قبول پیشنهادات با حضور اعضاء کمیسیون مزایده باز وقرائت خواهد گردید.

۹ـ حضور بیشنهاد دهندگان در کمیسیون مزایده آزاد است.

۱۰ـ برندگان اول ودوم پس از تعیین تصویب کمیسیون از طریق نصب تابلو اعلانات از اداره فروش باطلاع پیشنهاد دهندگان خواهدرسید وسپرده نظرات یاد شده یعنی اول ودوم تاپایان کار تحویل و خروج کالا نگهداری خواهد گردید.

۱۱ـ گمرک در رد یاقبول یک یاکلیه پیشنهادات مختار است و نیز گمرکات منطقه خوزستان مختار است تا ۲۵٪از مقدار کالارا کسر یااضافه نماید.

۱۲ـ هرگونه هزینه احتمالی مانند بارگیری وحمل وسایر هزینه ها باستثناء هزینه نشر آگهی بعهده‌خریداران است وبرنده مزایده باید بمحض اعلام اصابت برنده بودن خرید کالا نسبت به پرداخت بهاء تمام کالا اقدام وبلافاصله بارگیری وحمل وخارج نمایند در غیر اینصورت‌سپرده مأخوذه نفر اول بنفع دولت ضبط ونفر دوم مزایده برنده شناخته و شرایط فوق در مورد آن اجراء خواهد شد ضمنا تاکید میگردد درصورت تاخیر در تحویل وخروج کالا از روز ششم اعلام برنده بودن درتابلو حق انبارداری تعلق ووصول خواهد شد. بنابراین خریدار باید در مدت‌مقرر قانونی کالای خود را تحویل واز گمرک خارج نماید.

م‌الف ۱۳۲۷ آ ـ ۱۰۳۶۶

گمرکات منطقه‌خوزستان

اطلاعیه مورخ ۱۹ر۱۱ر۲۵۳۶ پلیس راه‌ژاندارمری کشور شاهنشاهی

۵۲۲ نفر رانندگان وسائط نقلیه عمومی بشرح زیر که در دیماه ۲۵۳۶ بعلت عدم توجه به رعایت مقررات‌راهنمائی‌ورانندگی‌مرتکب تخلفات وتصادفاتی گردیده وطبق نظر کارشناسان پلیس راه مقصر شناخته شده‌اند علاوه بر سایر اقدامات قانونی دفترچه کار آنها به‌تناسب اهمیت تخلف از ۵۰ روز الی٦ماه بایگانی و مجاز برانندگی درراه‌های‌کشور نخواهند بود .

۱ـ رانند اتوبوس ۱۱۰نفر — **۲ـ راننده مینی‌بوس ۱۰۸نفر** — **۳ـ راننده کامیون ۲٦۰نفر**

٤ـ راننده کامیونت ۳۲نفر — **۵ـ راننده سواری‌کرایه ۱۲نفر**

ضمنا اسامی رانندگانی که‌دفترچه کار آنها از ۷۰ روز به بالابایگانی گردیده است ذیلا درج میگردد .

ردیف نوع وسیله	نام‌شرکت	اسم و شهرت راننده	نوع تخلف	مدت بایگانی دفترچه
۱ـاتوبوس	تبریزنو	خلیل‌امیراصلانی اقدم	عدم توجه مکرر باجرای مقررات و ابراز لاقیدی درراندگی که منجر به واژگون شدن اتوبوس و قتل ۵ نفروجرح۱۳ نفر شده	٦ ماه بایگانی
۲ـ مینی بوس	مسافربری محمدی	قربانعلی بهرامی	عدم توجه مکرر باجرای مقررات و ابراز لاقیدی درراندگی که‌منجر به قتل ۱نفر و جرح ۱۷ نفر شده	٦ ماه بایگانی
۳ـ مینی بوس	اتوپارس	علی‌اکبر هاشمی	عدم توجه مکرر باجرای مقررات و ابراز لاقیدی درراندگی که منجر به واژگون شدن مینی بوس و جرح ۳ نفرگردیده	۵ماه بایگانی
٤ـ اتوبوس	اتوبنز کرمان	محمدمحمودی	عدم توجه مکرر باجرای مقررات و ابراز لاقیدی درراندگی که منجر به قتل ۲ نفر و جرح۵ نفر شده	۵ماه بایگانی
۵ـ اتوبوس	شمس‌العماره	غلامعلی‌ملاالهی	عدم توجه مکرر باجرای مقررات و ابراز لاقیدی درراندگی که منجر به جرح ۸ نفر گردیده است	۵ماه بایگانی
٦ـ مینی‌بوس	میهن قرەضیاءالدین	پرویزفنبری	عدم توجه مکرر باجرای مقررات و ابراز لاقیدی درراندگی که منجر به واژگون شدن مینی بوس و جرح ٤نفرگردیده است	۵ماه بایگانی
۷ـ مینی بوس	اتوساسان	صادق‌قربانی‌پور	عدم توجه مکرر باجرای مقررات و ابراز لاقیدی درراندگی که منجر به قتل ۲ نفر و جرح ۹ نفر شده است	۵ماه بایگانی
۸ـ اتوبوس	مسافر بری‌اطمینان	میرعزیزغفری	عدم توجه مکرر باجرای مقررات و ابراز لاقیدی درراندگی که منجر به تصادف و جرح ۹ نفر شده است	۵ماه بایگانی
۹ـ مینی بوس	اتوساسان	میرحمد بافرادوسوی	عدم توجه مکرر باجرای مقررات و ابراز لاقیدی درراندگی که منجربه‌واژگون شدن و جرح ۲ نفر شده	٤ ماه بایگانی
۱۰ـ مینی بوس	آمل محمود آباد	هوشنگ ارجمندی	عدم توجه مکرر باجرای مقررات و ابراز لاقیدی درراندگی که منجر به تصادف و جرح ۳ نفر گردیده	٤ ماه بایگانی
۱۱ـ کامیون	ـ	عی‌اصغراولیائی	در اختیار گذاردن دفترچه کامیون برانندە فاقد گواهینامه	٤ ماه بایگانی
۱۲ـ کامیون	ـ	حمیدآذری	در اختیار گذاردن تریلی به شاگرد راننده فاقد گواهینامه	٤ ماه بایگانی
۱۳ـ کامیون	ـ	حسن امیدی بیدگلی	در اختیار گذاردن کامیون به شخص فاقد گواهینامه	٤ ماه بایگانی
۱٤ـ اتوبوس	گیلان نور	محمد آهنی‌زاد	عدم توجه مکرر باجرای مقررات و ابراز لاقیدی درراندگی که منجربه واژگون شدن و جرح ۱ نفره شده	٤ ماه بایگانی
۱۵ـ کامیون	ـ	حسن‌افشاری	در اختیار گذاردن وسیله به شخص فاقد گواهینامه	٤ ماه بایگانی
۱٦ـ کامیونت	ـ	کریم‌برگیر	در اختیار گذاردن وسیله بشاگرد راننده فاقد گواهینامه	٤ ماه بایگانی
۱۷ـ کامیون	ـ	حسین‌پورسعادت	در اختیار گذاردن دفترچه به راننده فاقد گواهینامه	٤ ماه بایگانی
۱۸ـ مینی بوس	آرتی‌ـام	خبیه علی حبیبی	عدم توجه مکرر به اجرای مقررات و ابراز لاقیدی درراندگی که منجر به تصادف و جرح ۵ نفر شده	٤ ماه بایگانی
۱۹ـ مینی بوس	شریفیان رشت	اکبرخوش‌سرور	عدم توجه مکرر به اجرای مقررات و ابراز لاقیدی درراندگی که منجر به تصادف و جرح ٤ نفر شده	٤ ماه بایگانی
۲۰ـ کامیون	ـ	کمال‌ختمی‌فیروزآبادی	عدم توجه مکرر به اجرای مقررات و ابراز لاقیدی درراندگی که منجر به تصادف و قتل ۲ نفر شده	٤ ماه بایگانی
۲۱ـ اتوبوس	گیتی نورد	عبدالصمدخزائی‌خاران	عدم توجه مکرر به اجرای مقررات و ابراز لاقیدی درراندگی که منجر به تصادف واژگونی و جرح ۳ نفرشده	٤ ماه بایگانی
۲۲ـ کامیون	ـ	علی دودمان میروزی سالاری	عدم توجه مکرر به اجرای مقررات و ابراز لاقیدی درراندگی که منجر به تصادفو قتل ۱ نفر و جرح ۲ نفر شده	٤ ماه بایگانی
۲۳ـ مینی بوس	میهن آبادان	محمد دمبوسی زید ملائی	عدم توجه مکرر به اجرای مقررات و ابراز لاقیدی درراندگی که منجر به تصادف و واژگون شدن و جرح ۲ نفر شده	٤ ماه بایگانی
۲٤ـ مینی بوس	مسافر بری خزر رامسر	غلامرضا دین پرست	عدم توجه مکرر به اجرای مقررات و ابراز لاقیدی درراندگی که منجر به تصادف وفوت ۳ نفر و جرح ٤ نفر شده	٤ ماه بایگانی
۲۵ـ اتوبوس	لوان‌تور	سید علی زیبچی پکلیای	عدم توجه مکرر به اجرای مقررات و ابراز لاقیدی درراندگی که منجر به تصادف و جرح ۳ نفر شده	٤ ماه بایگانی
۲٦ـ کامیون	ـ	منوچهر صفائی اردکانی	عدم توجه مکرر به اجرای مقررات و ابراز لاقیدی درراندگی که منجر به تصادف و قتل ۲ نفر شده	٤ ماه بایگانی
۲۷ـ کامیون	ـ	صفر علی صبوری نیکو	در اختیار گذاردن وسیله بشاگرد راننده فاقد گواهینامه	٤ ماه بایگانی
۲۸ـ اتوبوس	اتوبوذرجمهری	محمد طوسیان شاندیز	عدم توجه مکرر باجرای مقررات وابراز لاقیدی در رانندگی که منجر بتصادف و جرح ۱ نفر شده	٤ ماه بایگانی
۲۹ـ مینی‌بوس	رشت گرگان	نوراله عرب	عدم توجه مکرر باجرای مقررات وابراز لاقیدی در رانندگی که منجر بقتل ۳ نفر و جرح ۲نفر	٤ ماه بایگانی
۳۰ـ کامیون	ـ	ذبیح‌اله عرب‌پور	در اختیار گذاردن دفترچه برانندە فاقد گواهینامه	٤ ماه بایگانی
۳۱ـ مینی‌بوس	مسافربریهای اهواز	سید جلال الدین کلانتری	عدم توجه مکرر باجرای مقررات و ابراز لاقیدی‌درراندگی که منجر بقتل ۱ نفرشده	٤ ماه بایگانی
۳۲ـ کامیون	ـ	غلامرضا گریزی	عدم توجه مکرر باجرای مقررات و ابراز لاقیدی‌درراندگی که‌منجر بقتل ۱ نفر جرح۲نفر	٤ ماه بایگانی
۳۳ـ کامیون	ـ	حسین مرشدی	عدم توجه مکرر باجرای مقررات و ابراز لاقیدی در را دگی که منجر به قتل ۱ نفر وجرح ٤ نفر	٤ ماه بایگانی
۳٤ـ اتوبوس	گیتی نورد	محمد رضامیر	دراختیار گذاردن وسیله به کمک راننده فاقد گواهینامه	٤ ماه بایگانی
۳۵ـ کامیون	ـ	حسن مینائی	" " "	٤ ماه بایگانی
۳٦ـ اتوبوس	میهن‌نورد	سید ساجدین میرفتاحی	عدم توجه مکرر باجرای مقررات و ابراز لاقیدی در راندگی که منجر به واژگون شدن میگردد	٤ ماه بایگانی
۳۷ـ اتوبوس	ایران‌پیما	احمد نصرتی	عدم توجه مکرر باجرای مقررات و ابراز لاقیدی در راندگی که منجر به قتل ۱ نفر وجرح ۱نفر	٤ ماه بایگانی
۳۸ـ کامیون	ـ	غلامحسین همتی	دراختیار گذاردن دفترچه بشخص فاقد گواهینامه	٤ ماه بایگانی
۳۹ـ مینی‌بوس	اتو بنز کمانگرآمل	سیدهاشم هاشمی‌کوچکسرائی	عدم توجه مکرر باجرای مقررات و ابراز لاقیدی در راندگی که منجر به تصادف و جرح ۳ نفرشده	٤ ماه بایگانی
۴۰ـ کامیون	ـ	بهرامعلی یونسی	دراختیار گذاردن وسیله بشخص فاقد گواهینامه	٤ ماه بایگانی
۴۱ـ کامیون	ـ	حسن ابوطالبیان اسفادرانی	رانندگی بادفترچه غیرمجاز	۹۰ روز بایگانی
۴۲ـ مینی‌بوس	اریا کلاچای	ناصر اصلامی	عدم توجه مکرر باجرای مقررات و ابراز لاقیدی در رانندگی که‌منجر بتصادف وجرح ۱نفرشده	۹۰ روز بایگانی
۴۳ـ کامیون	ـ	مرتضی آرش	رانندگی برروی تریلی بدون مجوز	۹۰ روز بایگانی
۴٤ـ کامیون	ـ	نعمت اویسی	رانندگی برروی کامیون بدون مجوز	۹۰ روز بایگانی
۴۵ـ کامیون	ـ	محمد اسدکی	فاقد معاینه فنی ورانندگی بادفترچه غیرمجاز و تکـرار تخلفات	۹۰ روز بایگانی
۴٦ـ کامیون	ـ	غلام آتشی	رانندگی برروی تریلی بدون مجوز	۹۰ روز بایگانی
۴۷ـ کامیون	ـ	محمد اسیری	عدم توجه مکرر باجرای مقررات وابراز لاقیدی در رانندگی که منجر به تصادف وجرح۲نفر	۹۰ روز بایگانی
۴۸ـ کامیون	ـ	غلام احمد	عدم توجه مکرر باجرای مقررات وابراز لاقیدی در رانندگی که منجر بەواژگونی و قتل ۱ نفرجرح ۲نفر	۹۰ روز بایگانی
۴۹ـ کامیون	ـ	محمد جواد پورماه سلطانیان	رانندگی برروی تریلی بدون مجوز	۹۰ روز بایگانی
۵۰ـ مینی‌بوس	اتوسیر صداقت	محمود پرتوی نژاد دومنی	عدم توجه مکرر باجرای مقررات و ابراز لاقیدی در رانندگی که منجر بتصادف وجرح ۱نفر	۹۰ روز بایگانی
۵۱ـ کامیون	ـ	سیدجلال تابش مقدم	عدم توجه مکرر باجرای مقررات و ابراز لاقیدی در رانندگی که منجر بتصادف و جرح ۳ نفر	۹۰ روز بایگانی
۵۲ـ کامیون	ـ	کیم‌جو نکچون	عدم توجه مکرر باجرای مقررات و ابراز لاقیدی در رانندگی که منجر به قتل ۱نفر	۹۰ روز بایگانی
۵۳ـ کامیون	ـ	محمود جنتی	عدم توجه مکرر باجرای مقررات و ابراز لاقیدی در رانندگی که منجر به جرح ۱نفر	۹۰ روز بایگانی
۵٤ـ کامیونت	ـ	کریم جنگجوکار	رانندگی با دفترچه کامیونت‌بروی - میون	۹۰ روز بایگانی
۵۵ـ کامیون	کشور جم	حسین چوپانی	عدم توجه بجرای مقررات و ابراز لاقیدی در رانندگی که منجر بتصادف و جرح ۲نفرشده	۹۰ روز بایگانی
۵٦ـ مینی‌بوس	ـ	یداله حسین حاجی	تکرار تخلفات ورانندگی خارج از مسیر تعیین شده و رانندگی بدون مجوز	۹۰ روز بایگانی
۵۷ـ کامیون	آر ـ نی ـ ام	علی حنیفه نیک‌آبادی	عدم توجه مکرر باجرای مقررات‌و ابراز لاقیدی‌درراندگی که منجر بەواژگون شدن و جرح ۲نفر گردیده است	۹۰ روز بایگانی
۵۸ـ مینی‌بوس	شریفیان رشت	سیدمحمد حسینی رفسنج	تکرار تخلفات وعدم ثبت ساعت	۹۰ روز بایگانی
۵۹ـ مینی‌بوس	ـ	علی اکبر حوش‌سیرت	عدم توجه مکرر باجرای مقررات‌و ابراز لاقیدی‌درراندگی که منجر بتصادف وجرح ۱نفر	۹۰ روز بایگانی
۶۰ـ کامیون	مسافربری شمس مهاباد	محمد حسینی	رانندگی برروی تریلی بدون مجوز	۹۰ روز بایگانی
۶۱ـ مینی‌بوس	مهاباد	ابراهیم خودکام	حمل مسافر اضافی. حرکت در طول جاده یخبندان‌بدون بستن زنجیر چرخ. تکرار تخلفات	۹۰ روز بایگانی
۶۲ـ کامیون	ـ	نجفقلی دل‌بهار	عدم توجه مکرر باجرای مقررات‌و ابراز لاقیدی‌درراندگی که‌منجر بتصادف وجرح ۱ نفر شده	۹۰ روز بایگانی
۶۳ـ کامیون	ـ	رضا دهقان‌پور	رانندگی برروی تریلی بدون مجوز	۹۰ روز بایگانی
۶٤ـ مینی‌بوس	شرکت ترابری البرز	محمود دهقان	رانندگی برروی اتوبوس بدون مجوز	۹۰ روز بایگانی
۶۵ـ کامیون	ـ	محمود رازقی	عدم توجه مکرر باجرای مقررات‌و ابراز لاقیدی‌درراندگی که‌منجر بتصادف و قتل ۱نفر شده	۹۰ روز بایگانی
۶٦ـ مینی‌بوس	قصبات شیراز	اکبر زینت‌دخت	تکرار تخلفات وعدم ثبت ساعت	۹۰ روز بایگانی
۶۷ـ کامیونت	ـ	حسین زمانی گلشن	رانندگی برروی مینی‌بوس‌بدون مجوزبادفترچه‌کامیونت	۹۰ روز بایگانی
۶۸ـ کامیون	ـ	عزت علی زادەمور	رانندگی برروی تریلی بدون مجوز	۹۰ روز بایگانی
۶۹ـ مینی‌بوس	اتو اتحاد رشت	طاهر سبحانی فاضیائی	عدم توجه مکرر باجرای مقررات‌و ابراز لاقیدی‌درراندگی که‌منجر بتصادف وجرح ۱ نفر شده	۹۰ روز بایگانی
۷۰ـ مینی‌بوس	اتوسیر طاهرخانی	دوق علی سروش	فاقد معاینه فنی و وسائل ایمنی. فرار از جلوی پاسگاه و تکرار تخلفات	۹۰ روز بایگانی
۷۱ـ مینی‌بوس	مسافربری رفسنجان	ذبیح‌اله سید حسینی	عدم‌توجه‌مکرر باجرای مقررات و ابراز لاقیدی درراندگی که منجر بتصادف وجرح ۱نفر شده	۹۰ روز بایگانی
۷۲ـ مینی‌بوس	مسافربری جاوید	علی حسین سیاه‌پور	عدم‌توجه‌مکرر باجرای مقررات و ابراز لاقیدی درراندگی که منجر بتصادف و فوت ۱نفر عابر	۹۰ روز بایگانی
۷۳ـ کامیون	ـ	سید حسن شمس کناری	رانندگی برروی تریلی بدون مجوز	۹۰ روز بایگانی
۷٤ـ کامیون	ـ	ناصر شمس	عدم‌توجه‌مکرر باجرای مقررات و ابراز لاقیدی درراندگی که منجر بتصادف و جرح ۲ نفر	۹۰ روز بایگانی
۷۵ـ کامیونت	ـ	عباس شجاعی	رانندگی با کواهینامه غیرمجاز	۹۰ روز بایگانی
۷٦ـ کامیون	ـ	محمد شاوردی	عدم‌توجه‌مکرر باجرای مقررات و ابراز لاقیدی درراندگی که منجر به واژگون شدن میگردد	۹۰ روز بایگانی
۷۷ـ کامیون	ـ	زین‌العابدین شعبان	عدم‌توجه‌مکرر باجرای مقررات و ابراز لاقیدی در رانندگی که منجر به قتل ۱ نفر و جرح ۱نفر	۹۰ روز بایگانی
۷۸ـ کامیون	ـ	میرفضل‌اله	دراختیار گذاردن دفترچه بشخص فاقد گواهینامه	۹۰ روز بایگانی
۷۹ـ کامیونت	ـ	حسین شیراوند	عدم توجه مکرر باجرای مقررات و ابراز لاقیدی در رانندگی که منجر به تصادف و جرح ۳ نفرشده	۹۰ روز بایگانی
۸۰ـ کامیون	ـ	شعبانعلی صفری	دراختیار گذاردن وسیله بشخص فاقد گواهینامه	۹۰ روز بایگانی
۸۱ـ کامیون	ـ	حبیب صابری	رانندگی بادفترچه غیرمجاز	۹۰ روز بایگانی
۸۲ـ کامیون	ـ	حمداله صفائی ناصر	عدم توجه مکرر باجرای مقررات و ابراز لاقیدی در رانندگی که‌منجر بتصادف وجرح ۱نفرشده	۹۰ روز بایگانی
۸۳ـ مینی‌بوس	ترانسپورت جنوب	محمود صادقی پورخارکن	رانندگی برروی تریلی بدون مجوز	۹۰ روز بایگانی
۸٤ـ مینی‌بوس	محمدی تبریز وحومه	حسن صالحی	رانندگی برروی کامیون بدون مجوز	۹۰ روز بایگانی
۸۵ـ اتوبوس	اتوشهیر	مجید صراف	فاقد معاینه فنی ورانندگی بادفترچه غیرمجاز و تکـرار تخلفات	۹۰ روز بایگانی
۸٦ـ مینی‌بوس	اتوالبرز	اکبر طیرانیان روئین‌تن	رانندگی برروی تریلی بدون مجوز	۹۰ روز بایگانی
۸۷ـ کامیونت	ـ	علی طالبی	عدم توجه مکرر باجرای مقررات وابراز لاقیدی درراندگی که منجر به تصادف وجرح۲نفر	۹۰ روز بایگانی
۸۸ـ اتوبوس	شمس‌العماره	حسن عابدین تیمورموئی	عدم توجه مکرر باجرای مقررات وابراز لاقیدی در رانندگی که منجر بەواژگونی و قتل ۱ نفرجرح ۲نفر	۹۰ روز بایگانی
۸۹ـ مینی‌بوس	اتوسیر فروتن	رضا فیض‌آبادی	رانندگی برروی تریلی بدون مجوز	۹۰ روز بایگانی
۹۰ـ اتوبوس	شمس‌العماره	فرض‌اله فهیمی حمیدآباد	عدم توجه مکرر باجرای مقررات و ابراز لاقیدی در رانندگی که منجر بتصادف وجرح ۸ نفر شده	۹۰ روز بایگانی
۹۱ـ مینی‌بوس	وحدت نیشابور	احمد فیوج حاجی‌زاده	عدم توجه مکرر باجرای مقررات و فاقد معاینه فنی	۹۰ روز بایگانی
۹۲ـ مینی‌بوس	شرکت ساختمانی ساسان	صفرعلی فولادی نشتا	رانندگی‌برروی کامیون بادفترچه کامیونت بدون مجوز	۹۰ روز بایگانی
۹۳ـ کامیون	ـ	جواد قنبری	عدم استراحت مقرره	۹۰ روز بایگانی
۹٤ـ کامیون	ـ	سوانکیه	تکرار تخلفات وحمل گوسفند بامینی‌بوس	۹۰ روز بایگانی
۹۵ـ کامیونت	ـ	داود کبیری	در اختیار گذاردن دفترچه بدیگری	۹۰ روز بایگانی
۹٦ـ کامیون	ـ	مصر کوهی	دراختیار گذاردن مینی‌بوس بەشخص دارای دفترچه کامیون	۹۰ روز بایگانی
۹۷ـ اتوبوس	تی‌بی‌تی	مرتضی کلاه‌چینان	عدم توجه مکرر باجرای مقررات و ابراز لاقیدی در رانندگی که منجر بتصادف و قتل ۱ نفر شده	۹۰ روز بایگانی
۹۸ـ کامیون	ـ	رضاکیهانی	عدم توجه مکرر باجرای مقررات و ابراز لاقیدی در رانندگی که منجر بتصادف و جرح ۱ نفر شده	۹۰ روز بایگانی
۹۹ـ کامیون	ـ	داود کریم‌زاده قویدل	عدم توجه مکرر باجرای مقررات و ابراز لاقیدی در رانندگی که منجر بتصادف و جرح ۲ نفر شده	۹۰ روز بایگانی
۱۰۰ـ کامیونت	ـ	فتحعلی کوچکخانی	عدم توجه مکرر باجرای مقررات و ابراز لاقیدی در رانندگی که منجر بتصادف و جرح ۲ نفر شده	۹۰ روز بایگانی
۱۰۱ـ اتوبوس	تی‌بی‌تی	علی‌گل	رانندگی برروی کامیون بدون مجوز	۹۰ روز بایگانی
۱۰۲ـ کامیونت	ـ	عوض لهراسبی	تکرار تخلفات وعدم استراحت مقرره	۹۰ روز بایگانی
۱۰۳ـ کامیون	ـ	جعفر اقامهرجونژاد	رانندگی برروی مینی‌بوس بدون مجوز	۹۰ روز بایگانی
۱۰٤ـ مینی‌بوس	مسافربری حافظ	ملک محمد میرزائی	عدم توجه مکرر باجرای مقررات و ابرازلاقیدی در رانندگی‌و منجر بتصادف و جرح یکنفر	۹۰ روز بایگانی
۱۰۵ـ کامیون	ـ	بلوط منتظری سیار	عدم توجه مکرر باجرای مقررات و ابراز لاقیدی در رانندگی‌و منجر بتصادف و جرح یکنفر	۹۰ روز بایگانی
۱۰٦ـ کامیون	ـ	کریم مسکینی درجه	عدم توجه مکرر باجرای مقررات و ابراز لاقیدی در رانندگی‌و منجر بتصادف و جرح یکنفر	۹۰ روز بایگانی
۱۰۷ـ کامیون	ـ	سید محمدموسوی خادکامی	رانندگی برروی مینی‌بوس بدون مجوز	۹۰ روز بایگانی
۱۰۸ـ کامیونت	ـ	کبیرالمهری	عدم توجه مکرر باجرای مقررات و ابراز لاقیدی در رانندگی‌ومنجر بتصادف وجرح ۲ نفر	۹۰ روز بایگانی
۱۰۹ـ کامیون	ـ	میرعلی اکبرموسوی	عدم توجه مکرر باجرای مقررات و ابراز لاقیدی در رانندگی‌ومنجر بتصادف وجرح ۲ نفر	۹۰ روز بایگانی
۱۱۰ـ کامیون	ـ	رضامقیمیان میمونه	رانندگی برروی تریلی بدون مجوز	۹۰ روز بایگانی
۱۱۱ـ کامیون	ـ	حاجی علی‌محمدی	عدم توجه مکرر باجرای مقررات و ابراز لاقیدی در رانندگی‌ومنجر بتصادف وجرح ۲ نفر	۹۰ روز بایگانی
۱۱۲ـ کامیون	ـ	حیدرملا اسماعیل	عدم توجه مکرر باجرای مقررات و ابراز لاقیدی در رانندگی‌ومنجر به‌قتل ۱نفر و جرح ۲نفر	۹۰ روز بایگانی
۱۱۳ـ کامیون	ـ	رحیم میاحی	رانندگی برروی تریلی بدون مجوز	۹۰ روز بایگانی
۱۱٤ـ کامیونت	ـ	علی محمد نقویان	عدم توجه مکرر باجرای مقررات و ابراز لاقیدی در رانندگی‌و تصادف منجر به‌قتل ۱نفر و جرح ۲نفر	۹۰ روز بایگانی
۱۱۵ـ مینی‌بوس	موسوی آدران	هادی وهابی	رانندگی برروی مینی‌بوس بدون مجوز بادفترچه‌کامیونت	۹۰ روز بایگانی
۱۱٦ـ کامیونت	ـ	حمزه‌علی واعظی قرمبابائی	رانندگی برروی اتوبوس بدون مجوز ودفترچه فاقد اعتبار	۹۰ روز بایگانی
۱۱۷ـ مینی‌بوس	بختیاری شاهشهر	رحمان همتی	رانندگی برروی کامیون بدون مجوز	۹۰ روز بایگانی
۱۱۸ـ مینی‌بوس	بابل مشهد	عیطمه هلالی	عدم ثبت ساعت وتکرار تخلفات	۹۰ روز بایگانی
۱۱۹ـ مینی‌بوس	اتوسیر اسکندری	هوشنگ بعقوبزاده	عدم ثبت ساعت وتکرار تخلفات	۹۰ روز بایگانی
		علی‌احمدی برنا	فاقد معاینه فنی وحمل بار تجارتی	۷۰ روز بایگانی

پلیس راه ژاندارمری کشور شاهنشاهی

فروشندگان اتومبیل: قیمت اتومبیلهای دست دوم باز هم کاهش میابد

بازار اتومبیل در تهران راکد شده است

بازار اتومبیلهای ۳۰۰ هزار تومان به بالا و ۱۵ هزار تومان به پائین همچنان داغ است

عده‌ای از صاحبان بنگاه های معاملات اتومبیل بعلت کسادی بازار به مشاغل دیگری روی آورده‌اند

بازار اتومبیل در تهران راکد شده است ،بسیاری ازاتومبیل های فروشی در بنگاه ها بدون مشتری مانده‌اند ،تعداد زیادی از بنگاه های معاملات اتومبیل یا تعطیل شده و یادر حال تعطیل‌شدن هستند،عده‌ای از بنگاه دارها کار معاملاترا رها کرده و به مشاغل دیگری روی آورده‌اند اما این‌کسادی بازار شامل اتومبیل های۳۰۰ هزار تومان به بالا نشده و حتی برعکس منحنی فروش این اتومبیل ها سیر صعودی را هم نشان میدهد .

ترافیک سنگین در خیابان های تهران ، مشکل تعمیرات اتومبیل وجلوگیری از مسافر کشی اتومبیل‌های نمره‌شخصی علل مهم راکد شدن بازار معاملات اتومبیل ها هستند .

صاحبان بنگاه‌های معاملات اتومبیل این روزها پشت میز کارشان یاجرت میزنند و یا چای مینوشند ! چون درتمام طول روز حتی یک نفر هم برای خرید اتومبیل مراجعه نمیکند و هرکس هم پا به‌بنگاه میگذارد قصد فروش‌اتومبیلش را دارد ، داود،نامی که برای فروش اتومبیلش به یکی از بنگاه های معاملات اتومبیل‌در خیابان بوذرجمهری آمده بود به گزارشگر ما گفت :

پنج ماه بیشتر نیست که این اتومبیل را خریده‌ام امادر همین مدت کم رانندگی در تهران چنان اعصاب مرا خرد کرده است که دیگر کلافه شده‌ام و بهر قیمتی که باشد حاضرم اتومبیلم را بفروشم و از دردسر اتومبیل راندن در خیابان های پر ترافیک تهران و گوشه چشم نازک کردن تعمیرکار و بدنبال پارکینگ بودن خ لاص شوم.

علی نیکوکار یکی دیگر از مخالفان اتومبیل داری در تهران میگفت :

وای از روزی که اتومبیل یک عیب فنی پیدا کند و آدم مجبور باشد اتومبیل را به تعمیرگاه ببرد علاوه براینکه باید چند برابر نرخ واقعی تعمیر پول بدهد یک هفته‌تمام هم از کارو زندگی بازمیماند و مرتب باید یک پایش در تعمیرگاه باشد و یک پایش‌در محل کار ، تازه آخر سر هم معلوم میشود که نه تنها عیب اصلی اتومبیل برطرف نشده بلکه چند عیب دیگری هم در موتور پیدا شده است .

یکی از همین قماش رانندگان در خیابان برخورد پیدا کند در آنصورت برای حفظ و آبرو و حیثیت خودش هم که شده باید ماشین را کنار خیابان پارک کند و خودش را از مهلکه نجات دهد .

بنگاه‌های‌اتومبیل

ظرفیت خیابانهای تهران دیگر برای پذیرش اتومبیل بیشتر تمام شده است و مثل جامی شده است که آب در حال لبریز شدن ازآن

اخیراً تهرانی‌ها پی‌برده‌اند که اتومبیل در این شهر نه تنها مفید نمیتواند واقع باشد بلکه باعث اذیت‌و آزارصاحبش هم میشود ، شاید باور نکنید اگر بگویم شش ماه تمام است که من در مجموع ۱۰اتومبیل نفروخته‌ام و حالا هم درصدد هستم که بکار نان و آبدار دیگری روی بیاورم ، تا چند سال پیش وضع بنگاه های معاملات اتومبیل خیلی خوب بود و روز میشد که ما تاه

این کجا و آن کجا

★باوجودیکه بازار معاملات اتومبیل طی‌چند ماه اخیردچار رکود بی‌سابقه‌ای شده‌است ، اتومبیل های۳۰۰هزار تومانی بالا و ۱۵ هزار تومان به پائین همچنان بازار داغ خود را حفظ کرده‌اند . دواتومبیل که در عکس ملاحظه میکنید هردو بنز هستند اما قیمت‌یکی به‌سختی به ۱۰ هزار تومان میرسد و برای دیگری خیلی راحت ۳۰۰ هزار تومان می دهند .

حمید منصوری یکی دیگر از صاحبان بنگاه معاملات اتومبیل عقیده دارد :

رکود فعلی‌در بازاراتومبیل بخصوص اتومبیل های‌داخلی بخاطر آن است که بانکهابرای خرید اتومبیل وام نمیدهند . از طرف دیگر پلیس راهنمائی میکردند از خریدن اتومبیل پشیمان شوند و آن گروهی هم که بهمین نیت اتومبیل خریده بودند اتومبیل خودرا بفروش بگذارند .

وی می‌افزاید : کاشکی مشکل اتومبیل داشتن به همینجا تمام میشد و آدم فقط با تعمیرکار کلنجار میرفت ، آدم وقتی در تهران پشت فرمان اتومبیل می‌نشیند باید خودش را برای شنیدن‌فحش و لیچار رانندگان بی ادبی که متاسفانه تعدادشان هم در این شهر کم نیست . آماده کند و خدا نکند که آدم با

است ، یک میلیون و ۱۰۰ هزار خودرو درخیابان های تهران وول می‌خورند و سرعت را در خیابان های‌شهر نزدیک صفر رسانده‌اند ،این قسمتی‌ازحرفهای حسین‌دانیالی زاده یکی از صاحبان بنگاه معاملات اتومبیل در تهران است ، وی با پیش کشیدن مشکل ترافیک در تهران اضافه کرد:

اتومبیل معامله میکردیم و سود خوبی هم میبردیم اما حالا همانطور که گفتم ماهی یک اتومبیل هم معامله نمیشود و تمام اتومبیل هائی را هم که خریده‌ایم در نمایشگاه روی دستمان مانده و خاک‌میخورد وی می‌افزاید :باحتمال خیلی زیاد قیمت اتومبیل های‌دست دوم در تهران باز هم کاهش می‌یابد .

نیز در مورد توقیف اتومبیل هائی که مبادرت به مسافرکشی میکنند شدت عمل بیشتری نسبت به سابق نشان میدهدو همین مساله باعث شده است تاآن عده‌یی که اتومبیل‌پیکان را بقصد مسافرکشی خریداری

اتومبیل های گرانقیمت

باوجود رکود بی‌سابقه‌ای که در بازار اتومبیل بوجود آمده بازار اتومبیل های۳۰۰ هزار تومانی بمبالا و ۱۵ هزار تومانی بمپائین نه‌تنها پائین نیامده بلکه بهتر از سابق هم شده است .

ابو الفضل رئوفی صاحب یکی از بنگاه های اتومبیل‌در خیابان غیاثی بمگزارشگر ما گفت : در حال حاضر بازار اتومبیل های ده، پانزده هزار تومانی نسبتا خوب است و بهتر از سابق‌هم فروش دارد، اما نکته‌ای کمباید به‌آن اشاره کنم این است‌که‌خرید وفروش این‌قبیل اتومبیل ها برای ما سود چندانی ندارد، از طرف دیگر باشایعاتی که اخیرا در مورد جمع‌آوری اتومبیل های کهنه و فرسوده شنیده می‌شود، هیچ بعید نیست‌که‌بازار این‌قبیل اتومبیل ها نیز به زودی کساد شود .

رسول قرمچه‌ای صاحب نمایشگاه اتومبیل در خیابان فرح گفت:

بازار اتومبیل‌های گرانقیمت فعلا خیلی‌خوب است‌واتومبیل های ۳۰۰ هزار تومانی به بالا فروش خوبی دارد ،علتش هم این است که مشتری های این اتومبیل ها معمولا سال بسال مدل‌اتومبیلشان‌راعوض می‌کنند و مدل بالاتری می‌خرند و دربند قیمت آن هم نیستند ، مشتری های این اتومبیل تقریبا برای ماشناخته شده هستند و ما باتوجه به تعداد مشتری های خودمان‌از این اتومبیل ها وارد می‌کنیم، چون اگر بیش‌از حد مصرف اتومبیل به نمایشگاه بیاوریم، بفروش نمیرود و روی‌دستمان میماند وی‌در پاسخ این‌سئوال که مشتری این اتومبیل ها چه کسانی هستند، گفت :

در یکسال گذشته بسازو بفروشها از خریداران پروپا قرص اتومبیل های گرانقیمت بوده‌اند و هنوز هم پرطرفدار ترین مشتری های مارا بساز و بفروش ها تشکیل میدهند .

نرخ تعمیر آتومبیلهای ٤ سیلندر درتعمیرگاهها

	نرخ رسمی	نرخ دلخواه
تعویض یک عدد دیسک ترمز	۳۵۰ ریال	٤۰۰ تا ٤۵۰ ریال
تعویض لنت ترمز یک چرخ جلو	۲۰۰ ریال	۲۳۰ تا ۵۰۰ ریال
تعویض‌لنت های ترمز یک چرخ‌عقب	۲۰۰ ریال	۲۵۰ تا ٤۰۰ ریال
تعویض کاسه نمد چرخ جلوهریک	۲۰۰ ریال	۲۰۰ تا ۲۵۰ ریال
تعویض هر یک از طبق ها	۳۵۰ ریال	۳۵۰ تا ٤۰۰ ریال
تعویض هریک از کمک های‌فنرعقب	۲۰۰ ریال	۲۵۰ تا ۳۰۰ ریال
تعویض رام جلو	۲۵۰۰ ریال	۲۷۰۰ تا ۳۰۰۰ ریال
تعویض سیبک زیر کمک فنر	٤۰۰ ریال	٤۱۰ تا ۵۰۰ریال
تعویض کوئیل	۱۵۰ ریال	۱۵۰ تا ۲۰۰ ریال .

خبرهایی از جهان اتومبیل

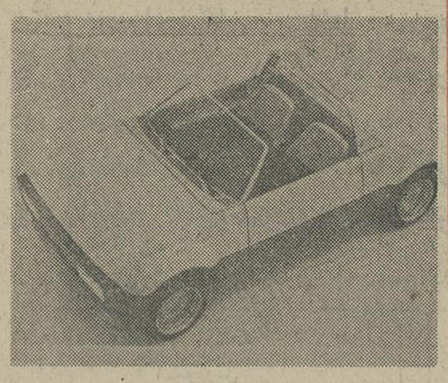

● این ارزانترین اتومبیل اسپورت در جهان است که درکارخانه «پی‌نین فارینا» ساخته شده و مخصوص جوانانی است که باپول کم اتومبیل شیک میخواهند .

این اتومبیل همانطور که در عکس مشاهده میکنید دو نفره و کروکی است و برای گردش در شهر ،کنار دریا و و پیکنیک اتومبیل خوبی است .

● این اتومبیل جمع وجور وکوچکی که در عکس ملاحظه میکنید ، تازه‌ترین فیات ۱۲٦ در دنیاست ، در ایتالیا این مدل بخصوص فیات به اتومبیل دانشجوئی معروف شده است فیات ۱۲٦ اتومبیل سبک و کم حجمی است که برای استفاده در شهر و جاده ،هردو مناسب است.

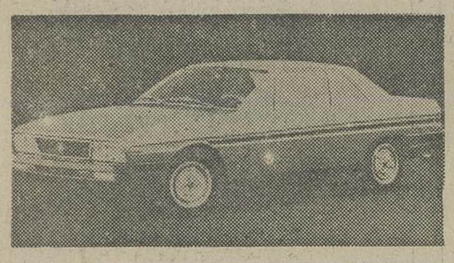

● این یک نمونه از اتومبیل «لانچیاگاماکوپه» است کمدر ایتالیا طرفداران بیشماری دارد ، ظرفیت موتور آن ۲۵۰۰ سی‌سی است و سرعت آن به ۲۲۰ کیلو متر در ساعت میرسد .

این اتومبیل با اینکه دودر و اسپورت است برای خانواده های کم جمعیت اتومبیل بسیار مناسبی است .

دانش آموزان عزیز دردبیرستان تمدن

دروس اختصاصی خودرا رایگان بیاموزید

فیزیك وشیمی ـ دکتر محمود ناهیدـ دستمالچی
دروس فنی هنرستانها ـ مهندس کامروا ـ مهندس مقصود ـ مهندس محمودی ـبهنام‌ـمهندس‌مختارزاده‌ـمهندس شریفی .
جبر ومثلثات ـ احمد رضائی ـ فرید نوروزخانی‌ـ مهندس طبائی و مهندس احمدی فرد.
آنالیز و ریاضیات جدید ـهندسه تحلیلی ـ مهندس آشفته
زبان‌ـ علی محمد علی ـ دارابگی‌ـ طاوسی
عربی‌ـ حسین پروین نیا ـمحمد علیزاده
شروع کلاسها ۲۰ر۱۱ر۳٦ ثبت‌نام همه روزه صبح وعصر ـدبیرستان تمدن سوم اسفند تلفن ۳۷٤۲٦٤

دانشگاه کرمان

آگهی نام‌نویسی

نام نویسی پذیرفته شدگان‌رشته های مختلف دوره های روزانه و شبانه دانشگاه کرمان با توجه به‌حرف اول نام خانوادگی آنان به ترتیب زیر بعمل‌خواهد آمد :

پنجشنبه چهارم اسفند ساعت ۸ الی ۱۲حرف «الف»و ساعت ۱۵الی۱۸ حروف« ب» تا«ح»
جمعه پنجم اسفند ساعت۸الی ۱۲حروف «خ» تا«ر»و ساعت۱۵ الی۱۸ حروف «ز»تا«ض»
پنجشنبه یازدهم اسفند ساعت۸ الی۱۲حروف «ط» تا«ف» وساعت ۱۵الی۱۸ حروف «ق» تا«ل»
جمعه دوازدهم اسفند ساعت ۱۸الی۱۲ حروف «م»تا «ی»

پذیرفته شدگان باتوجه به‌ضوابط گزینش و شرایط اختصاصی مندرج درصفحات ۲۸و۲۷ دفترچه راهنمای سازمان سنجش آموزش کشور برای نام‌نویسی بادردست داشتن مدارك زیر شخصا به اداره آموزش دانشگاه واقع درکرمان انتهای خیابان زریسف مراجعه نمایند.

مدارك لازم :

۱ـ اصل کارنامه آزمون همگانی و۲ برك فتوکپی آن
۲ـ اصل کارنامه ششم متوسطه و ۲برك فتوکپی آن
۳ـ اصل کارنامه چهارم وپنجم متوسطه ویك برك فتوکپی ازهرکدام
٤ـ اصل وشش برك فتوکپی شناسنامه
۵ـ برك رسید درخواست ارزش تحصیلی ششم متوسطه ازاداره آموزش‌و پرورش محل تحصیل به عنوان اداره‌آموزش دانشگاه‌کرمان.
٦ـ ده قطعه عکس ٤ × ٦و ده قطعه عکس ٤ × ۳که‌نام‌ونام‌خانوادگی و شماره شناسنامه‌در پشت آنها نوشته شده‌باشد .
۷ـ اصل وفتوکپی برك پایان خدمت‌نظام‌وظیفه عمومی‌یاخدمات اجتماعی زنان‌و یامعافیت دائم.
کسانیکه برك آماده بخدمت دارند بشرطی‌می توانند نام‌نویسی نمایند که‌برك آماده‌خدمت آنان فاقد مهرغیبت باشد‌ـ توضیح اینکه پذیرفته شدگانی که‌در شهریور ماه۲۵۳٦ به‌اخذ دیپلم‌نائل شده‌اند احتیاج‌به‌داشتن این مجوزهاندارند.

یادآوری :

۱ـ ازکسانیکه مدارك آنهاناقص باشد ویا بعداز تاریخ‌مقررمراجعه نمایند نام‌نویسی بعمل نخواهد آمد.
۲ـ از دانشجویان فعلی،انصرافی ویا اخراجی دانشگاهها ویا موسسات آموزش عالی‌نام‌نویسی بعمل نخواهدآمد.
۳ـ دانشگاه‌هیچگونه تعهدی برای‌تامین‌مسکن ووسائل رفت‌وآمد دانشجویان نمیکند.
٤ـ ازپذیرفته شدگان‌درقبال استفاده‌ازآموزش رایگان تعهد نامه‌گرفته میشود وکسانیکه مایل به‌پرداخت شهریه دانشگاهی باشند باید طبق جدول زیرمبلغ لازم رابحساب شماره ۹۰٦۰۰ بانك‌ملی ایران شعبه کرمان‌واریز وفیش بانکی آن‌راارائه دهند.

رشته :	شهریه :
مهندسی معدن‌و زمین شناسی	۱۳۰۰۰۰ ریال
ریاضی وزیست شناسی	۱۱۰۰۰۰ ریال
زبان انگلیسی ،ادبیات فارسی واقتصاد	۷۰۰۰۰ ریال

۵ـ کارمندان دولت یا موسسات غیر دولتی باید موافقتنامه رسمی موسسه متبوع‌خودراحاکی ازبلامانع بودن‌حضورتمام وقت‌برای‌دوره‌تحصیلی روزانه ارائه دهند .

دانشگاه کرمان

خدمات اختصاصی بانك تهران

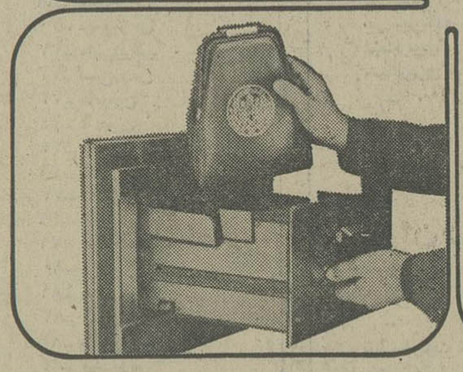

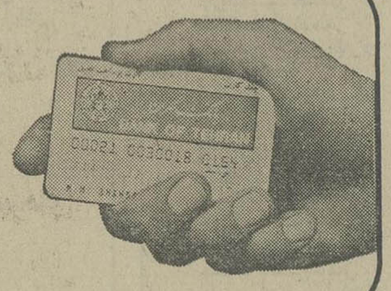

برای آنهاکه دربانك تهران حساب دارند.

چك کارت بانک تهران : دریافت پول نقد در تمام ساعات تعطیل بانکها.
صندوق شب بانک تهران : محلی مطمئن برای سپردن‌پول و اوراق بهادار درتمام ساعات تعطیل بانکها
کارت اعتباری بانک تهران : برداشت از حساب جاری و پس‌انداز در کلیه شعب‌بانک.

... وحساب پس انداز خرید سهام : امکان استفاده از پس‌انداز برای‌خریدسهام سودآور شرکت‌ها، بانکها و واحدهای تولیدی و صنعتی.
دفترچه هدیه پس‌انداز : هدیه ای برای هرکس بهر مناسبت ،

علاوه برخدمات اختصاصی،سایرسرویسهای بانکی‌مانیزدرخدمت شماست
سرویس معاملات ارزی : خرید و فروش ارزهای خارجی ، حواله ارزی،سپرده ارزی وحسابجاری ارزی.
حساب گردش : حسابی برای همه در همه جا.
سرویس معاملات بورس واوراق بهادار : راهنمائی و مشاوره‌خرید و فروش سهام و اوراق بهادار.

بانك مدرن شما، بانك تهران

آگهی فروش سهام
بانک اعتبارات صنعتی
در واحدهای بانک ملی ایران

به پیروی از منویات اعلیحضرت همایون شاهنشاه آریامهر

مبنی بر توزیع عادلانه تر درآمدها و گسترش مالکیت سهام از طریق مشارکت عموم در امر خرید سهام و در جهت اجرای برنامه دولت و براساس قانون نحوه اداره بانک اعتبارات صنعتی و چگونگی استفاده از وجوه حاصله از فروش سهام مصوب هشتم شهریور ماه ۲۵۳۶ و تصویبنامه شماره ۹۴۶۶۰ مورخ ۲۵۳۶/۱۰/۵ هیئت وزیران **۹۹ درصد از سهام بانک در معرض فروش به عموم گذارده میشود** و یک درصد از کل سهام و مدیریت بانک همچنان در دست دولت باقی خواهد ماند. در حال حاضر معادل ۸۷۷,۵۰۰ سهم از کل ۸,۷۷۵,۰۰۰ سهم یکهزار ریالی بانک اعتبارات صنعتی برای فروش بکلیه طبقات مردم اعم از کارمندان، کشاورزان، کارگران و سایر اشخاص **باشرایط زیر عرضه میگردد:**

۱ـ کلیه سهام بانام می باشد و هر سهم بقیمت ۱۴۷۰ ریال بفروش میرسد و سود سهام سال جاری تماماً متعلق به خریداران میباشد.

۲ـ هر شخص میتواند حداقل یک سهم و حداکثر یکهزار سهم از سهام بانک را خریداری کند و علاوه بر آن برای اعضاء خانواده تحت تکفل خود (همسر و حداکثر سه فرزند) نیز هر یک حداکثر یکهزار سهم خریداری نماید بنحویکه کل سهامی که مستقیماً از طرف بانک بهر فرد واگذار میگردد از یکهزار سهم و بهر خانواده از پنجهزار سهم تجاوز ننماید. این محدودیت شامل معاملات و نقل و انتقالات بعدی سهام نمی باشد.

فروش سهام از ساعت ۸ صبح روز شنبه ۲۲ بهمن ماه شروع و تا پایان وقت اداری روز پنجشنبه ۲۷ بهمن ماه ادامه خواهد داشت لیکن بلافاصله پس از فروش ۸۷۷,۵۰۰ سهم عرضه شده، فروش سهام متوقف خواهد شد.

متقاضیان میتوانند از تاریخ فوق در ساعات اداری جهت پرداخت بهای سهام مورد تقاضای خود به واحد مستقر بانک ملی ایران در بانک اعتبارات صنعتی (میدان بهارستان خیابان آتشکده تلفن ۶ـ۳۱۰۱۶۵) و یا واحدهای بانک ملی ایران به شرح زیر مراجعه فرمایند:

در تهران:

شعب: بازار	خیابان بوذرجمهری مقابل سبزه میدان	۱۲-۵۲۳۰۱۱ ۱۵-۵۲۰۰۱۱
بهجت آباد	خیابان شیراز انتهای بهجت آباد	۸۹۹۸۲۹
تجریش	تجریش خیابان شهرداری	۲۷۱۱۲۲
تخت طاووس	خیابان کریمخان زند بین روزولت و خیابان فرح	۸۳۷۹۷۱
خشایار	خیابان تخت جمشید بین روزولت و فرصت	۸۳۳۷۱۵
دانشگاه	خیابان شاهرضا مقابل سینما دیانا	۹۰-۶۴۴۱۸۹
سعدی	خیابان سعدی جنوبی	۶۹-۳۰۱۰۶۶
میدان ۲۵ شهریور	خیابان روزولت میدان ۲۵ شهریور	۸۳۹۳۹۵
میدان شهناز	میدان شهناز	۹-۷۶۸۰۰۱
وکارگزاری بورس بانک ملی ایران	خیابان فردوسی ساختمان صندوق پس انداز ملی	۳۲۳۳۳۴

در شهرستانها:

شعب اصلی بانک ملی ایران در شهرهای:

آبادان	بابل	تبریز	رضائیه	سمنان	کاشان	گنبدکاووس	همدان
اراک	بندرپهلوی	چالوس	زاهدان	سنندج	کرج	مراغه	یزد
اردبیل	بندرعباس	خرم آباد	زنجان	شاهی	کرمان	مسجد سلیمان	
اصفهان	بوشهر	خرمشهر	ساری	شیراز	کرمانشاه	مشهد	
اهواز	بیرجند	رشت	سبزوار	قزوین	گرگان	نیشابور	

علاقمندان میتوانند برای خرید سهام از اعتبار مخصوص بانک ملی ایران نیز استفاده فرمایند.

تمام سود سهام سال ۲۵۳۶ بخریداران سهام تعلق خواهد گرفت

بانک اعتبارات صنعتی

اطلاعیه بانک ملی ایران

برای تشویق دارندگان پس اندازها، کارکنان دولت، کشاورزان، کارگران، و سایر اشخاص به خرید سهام بانک اعتبارات صنعتی، بانک ملی ایران تسهیلات اعتباری مخصوصی برای خریداران سهام بانک مزبور قائل گردیده است. علاقمندان میتوانند جهت کسب اطلاعات بیشتر به واحدهای این بانک که در آگهی فروش سهام بانک اعتبارات صنعتی نام برده شده است مراجعه فرمایند.

بانک ملی ایران

بمناسبت سالمرگ فروغ فرخزاد :

سیمین بهبهانی ، مهدی اخوان ثالث (م . امید) ، م.آزاد ، دکتر ضیاءالدین سجادی، احمد رضا احمدی واسماعیل خویی سخن گفته‌اند :

فروغ شاعری که برای جاودانگی خطر کرد!

یازده سال از مرگ فروغ گذشت ، واقعیتی که پذیرفتن آن تلخ است . اما این مدت باعث خاموشی آتش جنجالهایی که پیرامون شعر فروغ وجود داشت ، نشد ، چون فروغ هنوز هم با شعر هایش در ادب امروز حضور دارد و این یك واقعیت است.

اگر به گذشته برگردیم تأثیر فروغ‌را برشعر شعرای تازه‌پا به‌میدان نهاده‌می‌بینیم وهمین تأثیر گذاشتن است که حضور او را برای سالهای بسیار در ادب و بخصوص شعر باعث می شود .

پس از گذشت بیش از یکدهه از مرگ فروغ فرخزاد ، به سراغ شعرا و محققانی می‌رویم که در زمان حیات اوصاحب‌اسم ورسمی بوده‌اند و هنوز هم هستندونشرده نظرات آنان را بعنوان‌یادنامه فروغ دراینجا نقل‌می‌کنیم.

این راهم تذکر بدهیم که هنوز هم کسانی که نتوانسته‌اند ارزشهای شعر امروز را قبول کنند کم نیستند و اگر از آنان نظری نخواسته‌ایم به‌این دلیل است که خیال دامن زدن به آتش خفته جنجالهای بیهوده را نداریم ، اگرچه‌از پیش نمی دانستیم همصحبت های ما از موافقان فروغ‌هستند.

فاطمه خوشه‌گیر

سیمین بهبهانی :

فروغ بعداز تولدی دیگر شاعر است

راجع به‌فروغ فرخزاد و شعر او در دو دوره‌ی کاملا متفاوت (قبل از « تولدی دیگر » و بعد از آن) دو نوع متفاوتو غیر قابل قیاس باید نظر داد و داوری کرد. بنظر من همان قدر، که اشعار «تولدی دیگر » نمودار کمال و توفیق فروغ در جستجوی شاعرانه اوست ، همه‌کتاب دیگرش یعنی (اسیر»، «عصیان» و«دیوار» سطحی‌وتقلیدی است).اگرچه همین کتابهاهم بمناسبت سادگی و بهره‌وری از عواطف قندوبیان بی‌پرده، در شهرت فروغ، سهم غیرقابل انکاری‌دارند، ولی از لحاظ تثبیت شخصیت شاعری او بسیار ضعیف و بی‌ارزش هستند. بخصوص در کتاب «عصیان» که شاعر ناشیانه به تقلید از یك اندیشه‌ی فلسفی بسیار کهنه و رنك و رو رفته ، می‌پردازد و لاجرم کرش یك تکرارامست. اما بهرصورت فروغ که جستجوگرو عاشق مطالعه بود خیلی زود خودش را شناخت و ساخت و در «تولدی دیگر» اگرچه هنوز یك خط مشی مستقیم را دنبال نمی‌کرد ، اما شخصیت شعری خود را به‌شکل ارزشمندی آشکار ساخت . در بعضی از اشعار این کتاب ، از قبیل «آیه های زمینی »، «توهم سبز»، «معشوق‌من»، «دیدار درشب»و در «خیابان های سرد شب» میتوان اورا در شمار سازندگان شعر معاصر بحساب آورد . فروغ درآخرین‌کتاب نیمه تمامش یعنی «ایمان‌بیاوریم به‌آغاز فصل سرد» مسیر تازه یافته‌اش را بخوبی ادامه‌می - دهد با اظهار این تاسف عمیق که فروغ فرصت نیافت گا راه تازه یافته‌اش را به‌پایان برد، قضاوت راجع به‌شیوه‌ی کارش را بهتر است که‌به‌رمینای همان تولدی دیگر قرار گیرد . ارزش فروغ در این کتاب به‌سبب احساس‌پیوستگی و همدردی قابل ستایشی است که با اجتماع خود پیدا کرد : او از خود جدا شد و خودنگری هارا بدست فراموشی‌سپرد. «دروغ»، «نیرنك‌ها» و قباهی های محیط خود را شناخت و درد های خود را به درد دیگران گره‌زد . در این کتاب‌گرچه از خود نیز سخن‌گفته است ، اما این«خود» دیگر آن‌زن سطحی و عاشق پیشه کتاب های گذشته‌اش نیست . بلکه زنی است که اگر به‌کنج مطبخ با «بستر زنان‌ساده‌ی کامل» رشك می‌برد، در عین حال خوشبختی احمقانه وجهل منفور آنان را نیز از نظر تیزبین‌خود دور نمی‌دارد . طلسم های خوشبختی ونعل‌های زیر آتش و رضایت و اطاعت کور کورانه‌ای آنها را غیر مستقیم به‌باد طعنه و استهزا می - گیرد ، واگر معشوق خود را وصف‌می‌کند، سیمای مردان‌خود خواه و مستبد جامعه‌ی خوداکه‌بر روح زن سلطه‌جابرانه‌ای دارند ترسیم می‌کند.

در «آیه‌های زمینی» چهره های درهم وآشفته مردمان زمان او و خودمان را باخطوط مسخ شده می‌بینیم ، که‌بی - هیچ‌هدفی در تکاپو هستند . کلامش زیبا . تصویرهایش‌روشن وتشبیهاتش دلنشین است . روانش شاد و یادش جاودان باد.

احمدرضا احمدی :

فروغ شاعره نیست !

فروغ را شاعره دانستن خطاست . فروغ شاعر بزرگی است، زن بودن یانبودن مسئله‌ای نیست . مسئله شاعر بزرك بودن است. صفت بزرك را بعنوان فعل بزرك و انجام‌بزرك می‌گویم . اگر امروز شعرهای شاعران مردزنانه است‌گناه از فروغ نیست. شاعران بزرك‌را همیشه باید از مقلدانش شناخت .

اسماعیل خویی :

از تربت فروغ

از تربت فروغ‌می‌آیم ،
تاریك .
هرگز ندیده بودم .
ابری
چتر هزارپاره‌ی اندوهش را
برغربت جماعت تنهایان
آن‌گونه مهربان بگشاید ،
آن‌گونه پرنثار .
ـ آیا
شیرین ترین تغزل وحدت را
در سوك
باید گریستن ؟
من مرك را
از دور می شناسم .
آری ،
ولی چگونه تواند بود
کان عطر بیکرانه نباشد ؟
ـ باور نمی کنم .
کز تربت فروغ می‌آیم .
آن عطر پرحرارت بالغ
گویی هنوز نیز
«ازانتهای هرچه نسیم است میوزد».
باور نمی‌کنم .
ـ باور نمی کنم .
این ابر گریه‌راست نباید باشد .

•••

فروغ فرخزاد ، یکی از بزرگترین شاعران ایران‌است. ویژگی شعر فروغ در آن است . که‌شعریست‌براستی‌زنانه این حرف حقیقت دارد ، ولی همه‌ی حقیقت نیست. شعر فرخزاد در اوج ، شعری اجتماعی و انسانی است . من تعریفی از شعر دارم ، که راهنمای من به سوی شناختن و بازشناختن ارجمندترین نمونه های شعر است .

شعر ، گره خوردگی عاطفی اندیشه و خیال است‌در زبانی فشرده و آهنگین اگر در این‌تعریف دقت کنید،درمی یابیم که بهترین نمونه های شعر ، شعر هایی هستند که درآن حال اندیشه‌ای انسانی گره خورده باخیالی سرشار و دور پرواز در زبانی فشرده و آهنگین بیان شده باشد. اگراین تعریف را درباره‌ی شعر فروغ در نظر داشته باشیم بناگزیر باید بپذیریم که بسی بیشتر از بسیاری از شعر های دوره‌ی اول زندگانی فروغ فرخزاد نمونه های ارجمندی از شعر امروزایران نمی تواند شمرده شود . و در شعر های‌دوره آغازین فروغ فرخزاد، نمایان ترین و برجسته‌ترین ویژگی همان زنانگی و خطر گری اجتماعی ، بی پروایی درروباروی شدن با برخی از ارزش های اجتماعی است ، که بخودی خود و در ذرات خود ربطی به شعر ندارند . از شعرهای نزدیك به تولدی دیگر و بویژه با کتاب « تولدی دیگر»است که فروغ فرخزاد براستی به ذات شعری خودش دست‌می یابد و فروغ فرخزاد میشود . یعنی‌یکی از بزرگترین‌شاعران همه تاریخ شعر ایران . دیگر گفتن اینکه فروغ فرخزادشاعر زن است و توضیح واضحات است . البته او زن است. ولی او پوسته‌ی زنانگی را می درد و به اوج اجتماعی بودن‌و انسانی بودن میرسد . کم شاعری نیست کسی کمی گوید : «تکه‌تکه شدن راز آن وجود متحدی بود که ازحقیر ترین ذره های آفتاب بدنیا آمد .»

گمان میکنم حیف باشد که گذرا از او حرفی زد . من در پی آنم که برداشت هایم را از شعر فروغ به تفصیل بنویسم .

مهدی اخوان ثالث :

فروغ ، اول‌انسان و بعد زن بود !

فروغ پس از نیما موثرترین چهره‌ای است، که‌روی نسل خود وبعد از خودش بخصوص در خانمها تاثیر فراوان داشته است. زمانی تاثیر شعر جنبه‌ی عام داشت و دست اندرکاران شعر به‌بیان مطالبی می‌پرداختند، که او بیش ازدیگران آنرا مطرح کرده‌بود. گویی پشت شیشه لولو می‌دیدند وروبروی آئینه گریه می کردند. ارزش‌کار او جنبه‌های مختلف دارد:

۱ـ نزدیک کردن زبان شعر و شعر به احساس طبیعی وسادگی زندگی .

۲ـ اینکه او بعداز نیما تنها کسی است که دروزن تصرف سودمندی کرد ودیوانه‌وار به‌آب زده، بی آنکه بگوید پول لازم نیست .

اگر چه وزن را بصورت نخی که دانه های تسبیح گردن‌بند را به‌بند می‌کشد، حفظ کرده، خواه این نخ در جایی کش بیاید ودر جای دگر، درهم فشرده شده و تاب بیشتری بگیرد ولی بهرحال‌اووزن را نادیده نگرفته است .

به اعتقاد من شعر نوعی زمزمه است و طبیعی‌ترین شعرها زمزمه‌ی پرراز ورمز شاعر است که در حضور دیگران، درمجامع رسمی خوانده می‌شود. شاعر خوب باشعرش مردم را به خلوت خود دعوت می کند بی آنکه تفاوتی برای زمزمه‌های خود در ارائه به دیگران قائل شود .

فروغ چنین شاعری بود. او احساس و داوری روی شعرخود داشت. فروغ شاعری انسان‌ودرمرحله‌ی دوم زن بود. بعضی‌ها برعکس او، یعنی اول زن وبعد انسان هستند. بجرات می‌گویم که شعر او برای مردها نیز دلنشین و شیرین است .

دکتر ضیاءالدین سجادی :

شعر فروغ یعنی همسازی لطیف لفظ و معنی

فروغ فرخزاد درمیان شاعران نوپرداز یکی از بهترین‌هاست. زیرا احساس متعالی، اندیشه و فکرنو در شعرهایش با انتخاب قالب‌هایی لطیف ودل‌انگیز همساز شده وبه ارائه اشعار نغز وجذاب او انجامیده است . فروغ در قالب‌های قدیمی (مثلا مثنوی) نیز اشعارموفقی سروده است، اما آنچه شعرهای او را از دیگران‌متمایز می‌سازد، همانا بیان احساسات، اندیشه‌ها و هیجانهای روحی گرمخورده‌ای است که‌قبل از او کمتر بیان شده بود. حقیقت شعر تخیل است، آنچه که خواننده را به خیالی برانگیزد و هیجانی در او بیافریند در اصطلاح امروز شعر عبارت است از بیان احساس هستی، وجود وحقیقت درونی انسان باتوجه به این تعاریف شعرنو به مسایل انسانی اندیشه، عواطف و احساسات مربوط به انسان وجامعه انسانی پرداخته است. بنظر می رسد او به آنچه که می‌اندیشیده و احساس می کرده کاملا شعور داشته و در جستجوی بیان شاعرانه‌ی خود، به قالب‌ها، وزن، لفظ و ترکیبات، تسلط داشته واز این روست که ضعف درشعرش کمتر دیده می‌شود. من اورا شاعری خوب وآگاه می‌دانم وشعرهایش‌را می‌پسندم .

م ـ آزاد :

فروغ، مشتاق شنیدن انتقاد بود

از شعر های فروغ بسیار سخن رفته است و مزید ذکر پاره‌ای از خصوصیات اخلاقی‌که‌اورا ازدیگرشاعران متمایز میسازد اکتفا میکنم :

یکی از علل تحول کار فروغ فرخزاد روحیه انتقادپذیر او بود که در هنرمندان امروز ما کمتر نشانی از آن‌هست، اگرچه برخی به آن تظاهر میکنند . ولی در حقیقت بدون رودربایستی نمی‌توان آثار آنها رادربوته‌ی آزمایش‌سنجید. من تنها فروغ را در این شرایط یافتم . او انتقاد را بیشتر از بمبه‌چهچه و تعارف های متعارف می پذیرفت . او مهربان بود و در خانه‌اش بروی دوست و آشنا باز بود ودرجلسه هایی که معمولا در روز جمعه‌درخانه‌اش باحضورآدم هایی که کم وبیش اهل نوشتن ، نقاشی و شعر بودند برگزار میشد ، شعر هایش را میخواند و از کسانی که اهلیتی در شعر داشتند نظر میخواست که : « شعر من چگونه استو در کجا کاستی هایی دارد ؟ » کلی‌بافی‌را نمی‌پذیرفتو در تکتک تصاویر و کلمات کنکاش میکرد . در اینگونه‌نشست ها از تجربه‌ی دیگران توشه‌ای می‌اندوخت و ظرفیت روحی او در بگوش آویختن حلقه نقد و انتقاد ها نمایانگروحیه کمال طلبی او بود و در نتیجه‌ی دادو ستد تجربه ها،فروغ فرخزاد نقش بزرگی در شعر معاصر ایران به عهده گرفت . او درویش‌خو بود و هرچه‌داشتو نداشت‌در طبق اخلاص برای دوستان قرار میداد . هرچه پول تا شاهی آخر برای دوستان خرج میکرد و از کم‌یا زیاد آن دریغ نداشت.حاصل بی‌دریغی او آنکه ، هیچ کس با او غریبه نبوداو از معدود شاعرهایی است که در زمان حیاتش از او تجلیل شد و چنانکه می دانید « سیروس طاهباز » با اختصاص دادن ویژه‌نامه‌ای به فروغ و شعر هایش در دفتر های زمانه از او یاد کرد .

ذبیح‌الله بحرانی

فروغ ، مشتاق شنیدن انتقاد بود

حقیقت این است که‌شعر بیش از یک دهه را بدون فروغ پشت‌سر گذاشته است . شاید تاثیر احساس چنین واقعیتی تلخ باشد که امروز ما را بر آن میدارد تا به شمارایامی که بدون او گذشته دقیق باشیم ، و با احساس کمبودی که پس از او در قلمرو شعر معاصر فارسی پدید آمده نگاهی دقیقتر و پژوهشگرانه‌تر به دوران بعد ازاوبیاندازیموبیاندیشیم که تلخی این خلاء تا چه اندازه برای معاصرین محسوس بوده است .

وقتی که فروغ از میان ما رخت بربست و وقتی احساس کردیم که در میان ما حضور نداردسیل‌تعریف ها و تمجید ها و همچنین تنقید ها له‌یاعلیه او آغاز شد و گروه‌یاگروه هائی بصورت غزاداران مرگ فروغ کوشیده‌اند تا بهر حال‌و بهرصورت که ممکن است خود را با او قرین و همدم بدانند و درسال های آغازین بعد از مرگ او عرض اندامهاشروع شد و به حق و یاناحق گروهی خود را پیرو او و یا مرتبط با جریان زندگی او دانستند . گروهی نیز ، سالهای بعد کوشیدند تا با اشاره به ابتدائی‌ترین اشعار فروغ بخصوص در دیوار واسیراورابطریق مختلف مورد حملات تند وبیرحمانه خود قرار دهند ، حملات اینان قیام پیروان کلیسای کاتولیک راعلیه آناگرئون تداعی مینمود .

این گروه با معیار های اخلاق و آداب قراردادی سعی داشتند تا او را بکوبند و بهر حال اوراشاعری ضد اخلاق ، ضد اجتماع و حتی منحرف معرفی کنند . اما بقول حافظ که می‌گوید :

بیاکه رونق این یادگاه کم نشود
به زهدهمچو توئی‌یابه‌فسق‌همچومنی

پس از آن‌سالهای‌رفته اینواقعیت پیوسته ملموس‌تر گردید که نه‌تعریف ها و مدح و ثنا های گروه اول‌ونه یکطرفه به قاضی رفتن های گروه دوم و انتقادهای به اصطلاح‌جامعه شناسانه آنان، تاثیری در وضع فروغ ندارد .

جدال ها و درگیری ها در مورد فروغ‌وکارهایش امری‌بعید نبودچرا که فروغ در اسیر و دیو ابهبیان و توجیه‌آن احساساتی دست زده بود که برای جامعه یک تابو ویکشجره ممنوعه است. و در نتیجه برهنگی تصاویر و ایماژهای شعری فروغ چون رنگی تند از احساسات زنانه داشت بزودی بسیاری نگاهها را بسود خود جلب نمود و دیدیم که در طی این ده‌سال و حتی سال‌های پیش از مرگ او مطبوعات وجراید، صحنه تاخت و تاز مخالفان و موافقان فروغ گشت . در این گیرودار آنچه که بدانها کمتر استناد می‌شد ، حرکت شعری او بود چرا که فروغ را بدون تردید باید زبان حال قرن خود نامید ، قرنی‌که‌هر کسی بنوعی در قلمرو شعر و چه در قلمرو قصه نویسی و فیلم سازی سعی برآن داشته تا تصویر یا تصاویری از آن بدست دهد چه در شرق و چه در غرب در این سوی جهان فروغ ما را از تصویر های ساده و بقول خود او « کودکانه»اش در اسیرو دیوار به سرزمین رستن ها وشکفتن های ابدی میکشاند ، ولاجرم بایدکه معراجی را برای چنین‌مقصودی‌آغاز کند ، معراجی و حرکتی آغاز شده از بوسه و نگاه و هماغوشی تا جائی که انسان صلیب سرنوشت خویش در قلمرو یک زمانه مصرف زده برفراز قتلگاه خویش می‌پوسد، و در زمینی که تم اصلی و آتمسفر اساسی آن جز خدا حافظ خدا حافظ و تردید جفت ها در هنگام وداع یکدیگر چیزی دیگر نیست .

فروغ در نمایش گسترده چنین وضعیتی همانطور موفق است که فرزندان خلف زمانه خود او مانند ویلیام فالکنر و جیمزجویس والیوت در آنسوی دنیا .

اگر الیوت در دشت هرزخود ، و در آثار دیگرش تصویرگر سیمای درهم شکسته انسانی است که در گذشته‌اش همه چیز بود ، و در دنیای عزیز بودن و مرتبط بودن با یکدیگر می زیست و درجامعه معاصر نه ارتباط است و نه مفهوم عشق و احساس ، فروغ نیزدرمیان‌تنهائی انسان کمتر ازو موفق نبوده است .

الیوت‌در نغمه‌عاشقانه‌جی‌آلفرد ـ پروفراک ، اکنون زندگی انسانی را تصویر میکند که حقیقت بودنش را بدان گونه که هست باور ندارند ، بلکه میخواهند آنچنان که دیگران میگویند باشد و همواره این چنین انسانی در حالتی جدال آمیز با خویشتن خویش بسرمی‌برد و این جدال تابدان جا کشیده میشود که انسان را تا شناخت تامرزیی هویتی خویش سوق می‌دهد ، اگر الیوت به ترسیم سه تصویر از انسان در شعرش دست میزند ، فروغ نیز در باز نمودن زمانه عسرتی که انسان در آن تنهاست بسیار موفق است .

بدست دهد . چه در شرق و چه در

ما مثل‌مرده‌های هزاران‌هزار ساله به هم میرسیم ، و آنگاه قضاوت خواهد کرد.»

او این تنهائی انسان را در شعر «دلم برای باغچه میسوزد» با سرگردانی چهار انسان در محیطی از خود بیگانه ، نشان میدهد . و در ظلمت این انزواهرکدام ازآن چهار شخصیت برای خود و دنیای تنهائی خویش زنده‌اند . و شاید این گریز و تنهائی بیادآورنده داستان عظیم همینگوی باشد در «پیرمرد و دریا».

این جدائی و سرگردانی که فروغ بیان کننده آنست ، جدائی پدیده زمان حال نیست که جدائی تاریخی انسان است از خویشتن خویش و این جدائی و تنهائی جلوه تضادآلودی را به ما نشان میدهد . برخورد میان موفقیتمان و خوشبختی‌هایمان ـ و با آنچه‌که‌حاصل این‌برخوردهاست،

یازده‌سال‌ازمرگ‌فروغ میگذرد

در محفل عزای آینه‌ها

فروغ میگوشد که حتی‌الامکان ما را از خوشبینی‌های فاجعه‌آمیز برحذر دارد و با واقعیت صمیمی زندگی و حرکت و حیات آشنا سازد. یعنی درست همان کاری که جیمزجویس در کتاب دوبلینی‌های خود میکند . تضادی که میان‌ذهنیت ها و نسبت‌ها وجود دارد . فروغ درمصاحبه‌ای میگوید:

من نمی‌توانم وقتی میخواهم از کوچه‌ای حرف بزنم که پر از بوی انرار است ، لیست عطرهارا جلویم بگذارم و معطرترینشان را انتخاب کنم، این حقه‌بازیست ، حقه‌ایست که اول آدم به خودش میزند و بعد بدیگران.»

با چنین بینشی که فروغ « در آبهای سبز تابستان» میگوید :

ما برزمینی هرزه روئیده‌ایم
ما هیچ را در راهها دیدیم
بر اسب بالدار خویش
چون پادشاهی راه می‌پیمود»

این تصاویر بسیار متعالی‌تراز تصاویریست که هیلدادولیتل‌شاعره ایمازیست انگلیسی و یا امیلی دیکنسون در اشعار خود بدست داده‌اند. این تصاویر بیان یک‌عینیت محض هستند که شاعر در اثرتماس با اشیاء محیط خود بدست میدهد و به عبارتی بهتر میتوان مدعی‌شد که‌چنین‌دیدگاهی درکارفروغ‌هموار توام باجریان یک تجربه سیال است که کارهای او را بخصوص در تولد دیگری تامرزهای یک‌جهان‌بینی بیطرفانه سوق میدهد ، البته نه‌آن نوع جهان‌بینی پرطمطراق و پر هیاهوئی‌که‌پاره‌ای مدعی‌داشتنش هستند و فورا آن را در یکی دو فرمول خلاصه می‌کنند.

جهان‌بینی فروغ ناشی ازاحساس حضور افراد و اشیاء در پیرامون شاعر است ، در قلمرو چنین جهان‌بینی‌ای است که فروغ سیمای راستین انسان معاصر را می‌بیند . همان انسانی که در این روزگار بدلیل از خود بیگانگی مضاعف و الیناسیون فرهنگی و اجتماعی همواره دستهایش را بسوئی ، به هرکجا که این‌جا نیست دراز می‌کند و در نهایت فریاد اوست که اززبان فروغ شنیده میشود:

«در تمام طول تاریکی
سیرسیرکها فریاد زدند
ماه ای ماه بزرگ»

در قلمرو این جهان‌بینی است که‌فروغ تصاویر مختلفی‌را ازانسان ترسیم مینماید ، انسانی که در یک کلمه مرکزیت خویش را از دست داده است . و بیان این مرکزیت گمگشته نه تنها مسئله مبتلابه‌فروغ که مسئله مبتلابه دو سوم از نویسندگان شرق و غرب است .

در این‌جا میماند این سئوال که فروغ چگونه این جهش‌نیرومند را از میان تصاویر کودکانه اسیر تا تولدی دیگری آغاز کرد ؟ ـ قدر مسلم اینست که فروغ دررام‌رسیدن بدین تکامل به هر کاری دست زد شاعری‌ـ نقاشی‌ـ فیلمسازی‌ـ بازی‌در تئاتر و درگیرودار این همه کارها بود که هرزمان بر تجربیات خلاق او افزوده گشت ، تا بدان جا که معتقد بود باید شخصا ببیند وتجربه کند. درهمین مسیر است که فروغ من‌غیرمستقیم سالهای بعد از مرگ خود را هم پیش‌بینی کرده است که دهه گذشته تحقق همان آینده‌نگری اوست.

پای صحبت محمد قاضی نامورترین و پرکارترین مترجم ایران:

برای من خوانندگان آثارم اهمیت دارند، همین و بس.

محمد قاضی

« محمد قاضی» نامور ترین مترجم امروز . یک استثناعدر فصل گرفتاری‌های بی‌امان زندگیست ، قاضی،این سپیدموی ناآرام . در زمینه‌ی ترجمه آن چنان‌شهره است که نامش برجلد هر کتاب دلیلی بر خوبی متن و زیبایی و سلاست ترجمه است و پشتوانه‌ای برای فروش کتاب .

او ، که کارجدی‌اش را با درنکیشوت اثر سروانتس آغاز کرد ، پس از سال ها تلاش و برگرداندن بسیاری از شاهکار های ادب جهان به زبان فارسی دو ـ سه سال قبل به سرطان حنجره مبتلا شد و همگان را این تصور ناراحت کردکه‌قاضی با توجه به غلبه برسرطان ، دیگر دلو دماغ کار کردن راندارد.و از دایره کوچک و انگشت شمار زحمتکشان عرصه‌ادبیات به امید استراحت در ایام کهولت،پابیرون خواهد نهاد ، اما قاضی پس از غلبه بر سرطان آن چنان با قدرت چهره نمودکه کارش قابل ستایش است وسختکوشی‌اش توصیف ترجمه‌ی‌زیبای شازده‌کوچولو هنوز ورد زبان ها بود که کتاب پرحجم و قطور آزادی یا مرگ بر پیشخوان کتابفروشیها درخشید و خستگی این کار مهم از تن مترجم نرفته بودکه‌ دوازده جلد کتاب مخصوص نوجوانان به ترجمه قاضی هرچند روز یکباراز سوی‌کانون پرورش فکری کودکان و نوجوانان منتشر شد و این سلسله کتاب ها هنوز هم ادامه دارد .

خوانندگان مشتاق‌ترجمه های‌محمد قاضی هنوز با این فکر که « او در چه فرصتی این همه مینویسد » دل مشغول داشتند که شاهکار « روبرمرل» به نام «قلعه‌ی مالویل» با ترجمه‌ی قاضی منتشر شد و دیگر کسی نماند که باین همه سختکوشی قاضی آفرین نگوید ، اماکار بهمین جا ختم نشد . چون شاید یکماه بعد از قلعه‌ی مالویل‌بودکه کتاب «قربانی» اثر « کورتزیومالاپارته» که آن هم چون قلعه مالویل شاهکاری است پرحجم و پرصفحه چشم ها را خیره کردو لابدتعجب بیشتر خواهد شد اگر بگوئیم یک کتاب سه جلدی تحت عنوان « بیست کشور آمریکای لاتین» با ترجمه‌ی محمد قاضی آماده انتشار است و چندین کتاب دیگر در جریان چاپ .

در اینجا پاره‌ای از ترجمه‌های‌قاضی را نام میبریم و تذکر می دهیم که دراین مقدمه فقط به کتاب های پرحجمی اشاره شد که در زمان مریضی و بهبودی‌قاضی ترجمه کرده است وگرنه کتاب های ۱۵۰ تا ۲۰۰ صفحه‌ای از او زیاد چاپ شدمکه ترجمه‌ی اینها در خلال‌آثار پرحجم انجام شده است :

سید دندان ـ شاهزاده و گدا ـ شازده کوچولو ـ ساده‌دل ـدن‌کیشوت ـ نان و شراب ـ تاریکترین زندان ـطلا ـ ایالات نامتحد ـ آزادی یا مرگ ـجسیج باز مصلوب‌ـسرمایه‌داری امریکاـفاجعه‌ی سرخپوستان آمریکا ـ قلعه‌ی‌مالویل ـزن نانوا ـ سگ کینه توز ـ قربانی‌و بیست کشور آمریکای لاتین.

بازار ، یعنی کتابخوان بیشتر

★ آثار خارجی‌را باچه معیاری‌برای ترجمه یاخواندن انتخاب می‌کنیدودر این انتخاب آیا به بازار هم نظری‌دارید؟

محمد قاضی :در انتخاب آثاری که من ترجمه می‌کنم بازار به معنای‌تجاری کلمه بهیچوجه مورد نظر نیست ، لیکن به‌رواج بیشتر کتاب در بین کتابخوانان توجه دارم .

معیار انتخاب من ترویج و اشاعهٔ افکار آزادیخواهی ، انسان دوستی ،عشق به‌بشریت و به‌راههای درست زندگی‌است. به همین جهت همیشه نوشته بیش از نویسنده برای من اهمیت دارد . بار ها گفته‌ام کتابی را که با معیار های فکری خودم تطبیق کند ترجمه می‌کنم وچندان دربند نفع مادی آن نیستم و خوشحالم که می‌بینم آنچه انتخاب می‌کنم مورد قبول بیش‌از هفتاد درصد کتابخوانان روشنفکر کشور قرار می‌گیرد .

فکر من درخدمت روشن کردن فکر جامعه است و آشنا‌کردن آن با ضوابط انسانی و از همان دید هم به آثار نویسندگان خارجی نزدیك می‌شوم .

★ وقتی کسی آثار شمارامی‌خواند، مجموعه آثارتان مثل اجزای یك‌سیستم (قطعات مختلف یك ساعت) بهم جواب می‌دهند ، آیا چنین برداشتی درست است ؟

محمد قاضی : مجموعه‌ی آثار ترجمه‌ی من با همه‌ی اختلاف ظاهری،در موضوعات، به قول شما اجزای یك سیستم هستند و هدف واحدی را دنبال می‌کنند و آن‌هدف همان است که در دو قسمت بالا عنوان شد: یعنی بالا بردن سطح نگرش وبینش جامعه در مورد زندگی و اصول انسانیت.

★ در ترجمه دن‌کیشوت شاهکار سروانتس ، از نثرکلاسیك و نزدیك به نثرمسجع ایرانی را بکار برده‌اید .

آیا برای مترجمی که نثرش ،شیوه‌ای شناخته شده و مخصوص بخود را دارد ، این کار تصنعی وعذاب‌آور نیست ؟

محمد قاضی : دن‌کیشوت در زبان اصلی یك اثر بزرك کلاسیك است و لذا من بعنوان مترجم مکلف‌بودم که‌یك سبك کلاسیك برای قالب ریزی آن در زبان فارسی انتخاب کنم . یکی از خصوصیات کار من این است که برای هر متنی نثری و سبکی در خور همان‌متن انتخاب می‌کنم و لذا مسئله‌ی تصنعی بودن و «عذاب آور بودن» اصلا مطرح نیست ، چون سبك متن اصلی ناخود آگاه مرا به سبکی که ترجمه‌باید داشته‌باشد‌راهنمایی می‌کند و نیازی به‌تصنع نیست .

★ ممکن است در ترجمه‌ای ناچار به تغییر سبك نثرمتن اصلی شوید ؟

محمد قاضی : معلوم است که در ترجمه باید سبك را رعایت کنم وتنها اکتفا کردن به‌مفاهیم کل کار مترجم و ترجمه نخواهد بود . اگر تغییر سبك در میان بیاید ترجمه آزاد می‌شود ـ چیزی در حد تیره‌بختان مرحوم اعتصام‌الملك که از بینوایان ویکتورهوگو کرده است . به نظر خود من و بسیاری از خوانندگان

بقیه‌در صفحه ۲۸

کانون آموزشی در موقعیت خاص جغرافیائی

امروز مسئله سواد آموزی وریشه‌کن کردن بیسوادی و فقر فرهنگی یکی از مسائل مهم و قابل توجه است .

جهاد گسترده‌ای که در سال های اخیر باشرکت کلیه مسئولان تعلیم و تربیت و کمیته های وابسته آغاز شده درخور ستایش و تحسین است .صرف نظر از تنگناهایی از قبیل کمبود معلم، و فضای آموزشی ،با برنامه های اجرائی وامکانات و تکنولوژی های آموزشی ، می‌توان گفت که امروزه تا حدود زیادی به مشکل بی ـ سوادی در سطح شهر هافائق آمده‌ایم . اما یکی از مهمترین مسائل قابل توجه،عدم امکانات کافی جهت برطرف کردن این نقص درروستاهاست . برای روشن شدن مطلب مختصر ادر مورد آموزش روستایی برای آن عده از کسانی که آشنایی کمتری بامحیط روستا دارند ، توضیحاتی میدهم ، بزرگترین مشکل در راه ریشه‌کن ساختن بیسوادی ،وجودروستا های کم‌جمعیت فاقد مدارس ابتدائی است در بعضی از روستاهای کم‌جمعیت که تعداد دانش‌آموزان آن از ضوابط تعیین شده جهت احداث دبستان کمتر است ، کیفیت تحصیل به حداقل تنزل میرسد ، واین کودکان محروم از تحصیل که نسل آینده ما را تشکیل میدهند ، همچنان در چنگال جهل و بیسوادی باقی میمانند .واینک اجمالا مروری برکیفیت تحصیل در مدارس روستایی که بوسیله یک یا دو نفر آموزگار یا سپاهی دانش در فضائی متشکل از یک یا دو کلاس اداره میشود ،بیندازیم. مسلما کیفیت تحصیل در این روستا ها و حتی روستاهای بزرگتر که از وجود یک آموزگار ویژه برای یک کلاس استفاده میشود، در سطحی بسیار پائین قرار دارد . عدم امکانات رفاهی آموزگاران بعلت نبودن برق و آب درروستاهای دور ، کمبود مسکن و محرومیت های تفریحی و غیره و عدم امکاناتی از قبیل آزمایشگاه‌ها وکارگاه های مجهز ،کتابخانه و تکنولوژی های آموزشی، میادین و مربیان ورزشی برای دانش‌آموزان از مهمترین دلایل رکود تحصیل درروستاهاست. حال باتوجه به مطالب گفته شده چگونه‌می‌توان درروستا ها تحولی عظیم در امرآموزش و پرورش ایجاد کرد ؟

آیا برای تکوین مدارس در کلیه روستاها باید هزینه های کلان درنظر گرفت ؟

و آیا امکان ایجاد یک دبستان جهت تحصیل دانش‌آموزانی بعنوان مثال معادل ۷نفر در یک روستا وجود دارد ؟

اگر نگاه کوتاهی بمروستا هایی که مدارس راهنمائی در آن دایر است ، بیندازیم می‌بینیم که‌این مدارس نیمی از دانش‌آموزان خودرا ازروستا های مجاور کمباوسایل مختلف ازقبیل موتور ،دوچرخه و حتی پیاده می‌آیند ، تکمیلی‌می‌کنند . آیا قراردادن روستا هایی بعنوان‌کنون آموزشی در موقعیت خاص جغرافیائی خود درمیان چند روستای‌دیگر رامحلی برای چیرگی براین مشکلات نیست ؟ شاید این تصور پیش‌اید که اجرای این طرح عملی نباشد ، ولی من بعلت تجارب ناشی‌از کارخود و آشنایی با روستامی‌توانم‌به جرات بگویم علاوه براینکه‌این طرح قابل اجراست و کیفیت تحصیل رانیز بطرزچشمگیری بالا می‌برد،درمورد رفع‌کمبود معلم و پیشگیری از پراکندگی دبستان ها و آموزگاران و رسیدگی دقیق به برنامه های آموزشی وجلوگیری‌از مخارج متفرقه‌ای که هرساله صرف تعمیر و ایجادمدارس درروستا های مختلف می‌شود نیزدارای امتیازاتی می‌باشد . همانطور که اشاره شد ، اگر روستا هایی بعنوان کانون آموزشی قرار گیرند ودران روستا ها امکانات رفاهی معلمین با احداث خانه های سازمانی در نظر گرفته شود وکلیه پایه های تحصیلی‌تا سطح‌دبیرستان همراه با امکانات آموزشی و ورزشی وکتابخانه دایرگردد، کیفیت درامرآموزش روستایی جایگزین کمیت میگردد .

امروز خوشبختانه اکثر روستاهای جنگه‌ای از وجود راههای ارتباطی شوسه برخورداراست و لازمه‌اجرای این طرح وجود سرویس‌های رفت‌و آمد برای دانش‌آموزان است. بادرنظر گرفتن اینکه اکثر روستا هابافواصل بسیار کم از یکدیگر قرار دارند ،می‌توان بابرنامه های تنظیم‌شده، ایاب و ذهاب دانش‌آموزان را باکمترین وقت انجام داد و در روستا های کوهستانی نیز که از وجود راههای صعب‌العبور برخوردار است و این طرح درآن مناطق قابل اجرانمی‌باشد ، می‌توان از وجود آموزگاران و سپاهیان فداکار و علاقمند بادر نظر گرفتن امتیازات بیشتر استفاده نمود .

مشهد ـ آموزش‌و پرورش منطقه چناران ـ ابوالفضل ذاکری

یادگار عمر

کوششی دیگر از مرد فرهنگ ایران

دکتر شمس‌الملوک مصاحب

ضرورتی ایجاب می‌کرد که اواخر پائیز واوایل زمستان جاری راچند هفته‌ای در آمریکا بسربرم. آنچه درد دوری از وطن وتالمات روحی وناراحتی های جسمی را دردیدر غربت‌نسائی می‌بخشد ومرهم می‌نهدیدبود ها ویدکار های وطن وبالاخص کتاب است .

برسم معهود چند جلدکتاب فارسی تفریحی و غیرآن همراه داشتم و بامطالعه آنهابوی گلرا از کتاب‌می‌جستم.

یکی‌از کتاب هایی که‌همراه داشتم جلد چهارم کتاب یادگار عمرنوشته ستانوردکتر عیسی‌صدیق استادممتازدانشگاه بود .

درشب های طولانی وصبح‌نشدنی رچستر این کتاب مونس‌من‌بود و بقول آن فاضل ارجمند «شمع شب های غربت بود و تعویذنبهای غربت».

قلم آقای دکتر صدیق ، چنانکه وقتی هم که‌راجع‌به جلد دوم کتاب یادگار عمر شرحی نوشتم بنوعی دیگر اشاره کرده و نوشته بودم گله مزاز استاد این است که‌چرابابد چنین شیرین و جذاب بنویسند کهتا انسان کتاب را تا کلمه آخر نخواندنتواند آنرا برزمین بگذارد» حال‌شما آن را ونافذ ومحکم وشیرین بنامید ومن علاوه براینها ظالم و اگر جسارت نباشد تجاوز کارمی‌نامم و «می‌گویم ومی‌ایمش ازعهده برون».

ظالم است برای اینکه بچشمان خسته‌ای که تانیمی ازشب گذشته بیدار مانده و حاصل آن‌قلم را مطالعه کرده است رحم نمی‌کند و او را وادار می‌کند که همچنان بیدار بماندو بمطالعه ادامه دهد .

تجاوز کاراست ازاین لحاظ کمبکتب دیگری که در دوروبر انسان پراکنده و چشم انتظار هستند که انسان‌به سراغشان برود وآنها را بخواند مجال نمی‌دهد و حقی‌باز نمی‌گذارد و معنانسانرا وادارمی‌کند که تاکلمه آخر ازسطر آخر کتاب را بپایان نرسانده کتاب را بزمین نگذارد !

مزبار اولی نیست که‌اثری ازآقای سناتور دکتر عیسی صدیق می‌خوانم، قبلا مجلدات دیگر کتاب یادگارعمر را خوانده‌ام. کتاب های بسیار دیگری نظیر تاریخ تعلیم وتربیت وبسا مقالات وآثار تحقیقی دیگر وچه بسا درکنفرانس ها وسخنرانی های فاضلانه ایشان حضور داشته‌ام .

آثار دیگرآثار تحقیقی است و مجلدات یادگار عمراثری عینی‌وواقعی و تاریخی که مصادیق آن‌همه دیدنی و درک کردنی است

آنچه مرا عمیقا تحت‌تاثیر قرارمی‌دهد شخصیت و کاراکتر نویسنده ، عمق‌اندیشه وطرز تفکر و نحوه‌استدلال ومنطق اوست. در سراسر این چهارجلد کتاب شما «عیسی صدیق» راباهمان عمق اندیشه و نحوه تفکر و منطق‌می‌بینید بااین تفاوت که مرور زمان و تجارب علمی و عملی ومشاغل مهم گوناگون وزندگی پرکوشش و تلاش‌دامنه این اندیشه وتفکر رابی‌نهایت وسعت بخشیده و عمیق‌تر ساخته وازثری بثریا رسانده است . ولی هیچگاه نیل به مقامات عالی علمی و سیاسی اورا از ادامه مطالعه وتفکر وتعمق بر نداشته ویادروی چندنکه رسم روزگار است‌عجب وخودبینی بوجود نیاورده است سیاست را باعلم وعلم راباعمل توام ساخته است .

من نمیخواهم راجع به مقامات علمی و فرهنگی و مراتب دانش وفضل وکمال دکتر عیسی صدیق (صدیق اعلم) حرفی بزنم زیرا این حقیقت احتیاج بشرح وبسط ندارد و کسانی که‌از دور و نزدیک نام استاد را شنیده یا درک محضرش را کرده‌اند ویابا آثار بسیار ارزنده او آشنایی دارند خود این مطلب را درک کرده‌اند .

مجلدات «یادگارعمر» شرح زندگی خصوصی و فردی نیست تاریخ تحول فکر و اندیشه و نحوه بعمل آوردن فکر و اندیشه صاحب آن است‌که درآن یک دوره تاریخچه آموزش‌وپرورش‌معاصروبساجرایانات‌بسیارمهم‌سیاسی‌و مملکتی باقلمی بسیار شیوا و روشی دقیق و درست ومبتنی بر شواهد و مدارک آمده است.

فرهنگ شهرستان و ریاست یک‌اداره تامقام وزارت فرهنگی طی کرده و چندین‌بار در زمانهای بسیار حساس به مقام نویسنده کتاب که مراحل اداری فرهنگی را ازریاست وزارت فرهنگ(وزارت فرهنگی که فرهنگ و آموزش و پرورش و علوم آموزش عالی هر سه‌را در برداشت)نایل آمده است و مقامات علمی و فرهنگی را از رتبه‌یک جوان تحصیل کرده در داخل و خارج تا به مرحله‌ای که امروز بحق‌پدرفرهنگش می‌خوانداحراز نموده‌است، گذشته‌ازمقامات علمی وفرهنگی در سیاست نیز مقام‌عالی داشته ودارد و هم‌اکنون سناتور انتخابی تهران است .

من مطالعه مجلدات یادگار عمر و جلد چهارم آنرا که در تیرماه سال جاری از چاپ خارج شده است‌بهمه‌و مخصوصا بجوانان عزیز و دانشجویان توصیه می‌کنم زیرا این مجلدات شرح زندگی و کوشش‌و تلاش مردخودساخته‌ایست کمبا اراده و تفکر واندیشه صحیح و درست در زندگی برهمه مشکلات وموانع سرراه پیروز شده وبه مقامات بسیار عالی درعلم وفرهنگ و سیاست نایل آمده است.

درسراسر این کتب بدون آنکه نویسنده قصد وعمد داشته باشد رامورمز موفقیت علم توام باعمل ، روشزندگی سالم و صحیح و پرثمر وخدمت بجامعه بطوری روشن و صریح مشهود ومعلوم است .

مخصوصا مطالعه این کتب ازاین جهت برای جوانان ودانشجویان ما لازم و مفید بلکه حتمی است که‌اساس آن بروی ایمانی متقن و شکست ناپذیر وطن پرستی و عشق بمقدسات ملی ومیهنی بنانهاده شده است ودرسی چنان مشفقانه بل‌عاشقانه می‌دهد که همه گریز پایان راجمعه بمکتب وطن پرستی و خدمت بجامعه می‌کشاند .

مزید توفیق استاد ارجمند دکتر سناتور عیسی‌صدیق (صدیق اعلم) رادر خدمات فرهنگی وملی‌و میهنی خواستارم.

«حقوق مردم» ۱۳ ساله شد

جعفر منصوریان

مجله «حقوق مردم»،دوازده سال انتشار پیگیر و مداوم‌را پشت سر گذاشت و تلاش برای آغاز سیزدهمین سال انتشار و ادامه راهش را آغاز کرد.

این مجله که با امتیاز و مدیریت جعفر منصوریان ، وکیل دادگستری‌و عضو هیئت رئیسه مجلس شورای ملی منتشر میشود ، از معدود نشریات تخصصی ایران است که با وجود مشکلات بسیار، با تلاش و پشتکار مدیر و همکارانش در طول دوازده سال ، از سد مشکلات گذشته و انتشار بی‌وقفه خود را ادامه داده است .

در آخرین شماره (حقوق مردم) ،دردلی از مدیر آن میخوانیم :«... مشکلات‌انتشار مرتب یک نشریه تخصصی و در سطحی که مورد استفاده حقوقدانها و دانش پژوهان باشد ، نیازی به گفتن ندارد و دست اندرکاران کار های مطبوعاتی ، آنهم در وضع فعلی و با قیمت گزاف کاغذو هزینه چاپ ، بخوبی آگاهند که یک شماره مجله ، با چه خون دل و تحمل هزینه‌زیادی منتشر میشود ، این تازه یک روی مشکل استو روی‌دیگر آن ، تهیه مطالبی که در خور توجه و نظر خواننده چنین مجله‌ی باشد ، خود بحث جداگانه‌یی دارد» .

جالب اینکه در آستانه‌آغاز سیزدهمین‌سال‌انتشار ،«حقوق مردم» ، مدتی بدست دوستدارانش نرسید و حتی عده‌یی را به این گمان افکند که نحوست «سیزده» گریبان این مجله را نیز گرفته است ولی جعفر منصوریان ، باهمت و پشتکار فراوان ، سرانجام چهار شماره از مجله‌اش را یکجا و در یک مجله فراهم آورد و انتشارداد و بدینگونه سد نحوست سیزده را نیز شکست .

آغاز سیزدهمین‌سال انتشار «حقوق مردم» را به مدیر دانشمند و نویسندگان و همکاران این مجله تبریک می‌گوئیم و توفیق آنها را در ادامه خدمات مطبوعاتی،آرزو میکنیم .

خوب بخورید وجوان بمانید

در روزگار ماکه تبلیغات نقش بسیار موثری در زندگی اجتماعی ملتها دارد ، وگاه موسسات ذی‌نفع با سروصدا و توصیف و تبلیغ فراوان‌مواد خوردنی و آشامیدنی زیانبخش را مفید و سودمند معرفی می کنند انتشار کتابهای علمی و مستند که بر اساس سالها مطالعه و تجارب و آزمایش های طبی تالیف و تنظیم گردیده بسیار سودمند و برای‌جامعه‌ی در حال رشد ما آموزنده ومفید است .

کتاب خوب بخریدو جوان بمانید اثر ریمون بارپو ترجمه نویسنده چیره‌دست آقای‌مهدی نراقی نشان میدهد که اگر کسی با پیروی از عقل واراده از قوانین طبیعت پیروی کندو در خوراك راه اعتدال و تنوع پیش گیرد وافکار واحساسات خودرا در اثر آزمندی‌وافزودن طلبی تحریك و ناراحت‌نکند، میتواند بگفته‌ی گیلوردهاوزر، صدو چهل سال‌عمر کند،چیزی که سلامت، اعتدالو تندرستی مردم‌راتهدید میکند«مسمومیت» است،واین مسمومیت‌ازخستگی، فشار زیاد کار، تغذیه بد و اخلاقو عادات‌ناپسند نظیرحرص و آزمندی بوجود می‌آید.

نشاطو سرزندگی هرانسانی باعصبانیت، ناراحتی فکری و بیخوابی، کم‌میشود و ادامه‌این وضع ، به ذخائر پایان ناپذیر انرژی‌و نیروی جسمی و روحی لطمه میزند و سلامتی و عمر طولانی را بخطر می‌اندازد.

از قدیم گفته‌اند هر انسانی معمار وسازنده‌ی‌زندگانی‌خویش است ، و در میدان زندگی‌فقط کسانی موفق و پیروز هستند که از طبیعت پیروی میکنند وبه هنر زندگی کردن‌آشنا هستند و از افراط و زیاده‌روی درهر کاری خودداری میکنند ، زیاد نمیخورند ،زیاده از حد نمی‌خوابند و به جسمو روح خود زیاده از طاقت تحمیل‌نمی‌کنند.

دکتر ریمون بارپو ، پس از این تعلیمات کلی ، راه شیوه زیستن رابه ما می‌آموزدوتاکید میکند برای حفظ سلامتی ، حتی‌الامکان از غذا های طبیعی استفاده کنیم .غذاهای کنسرو نخوریم ،از گوشت های چربی دار ،سوسیس ، غذا های‌سرخ شده و دسر های پرقند پرهیز کنیم، واز گوشت ، در حد اعتدال استفاده نمائیم .

انواع ورزش : راه پیمائی، ورزش شکم ، حرکات نرمش، تنفس عمیق واکسیژن‌گیری ، استفاده از آفتاب را هرگز فراموش نکنیم.

ازکشیدن سیگار واستعمال مواد مخدره و مشروب الکلی جدا پرهیز کنیم و بجای این مواد زیانبخش ، آب میوه‌ها و سبزیهای شفابخش‌رابنوشیم.

ریمون‌بارپو مانند « هوزر» برای حفظ سلامتی بما تاکیدمی کند که دستخوش احساسات افراطی خودنشویم، ازعصبانیت خودداری کنیم.

غرایز خودرا تحت اداره خویش درآوریم و لجوج ویك دنده نباشیم و برای آرامش وجدان نیکخواه مردم باشیم و آنچه را برخود نمی پسندیم بر دیگران نپسندیم.

قسمت بزرگی از مندرجات این کتاب ، ارزش طبی دارد و بخواننده خواص طبی انواع سبزیها ، میوه‌ها و گیاه های طبی را می‌آموزد ، از جمله‌در مورد پیاز که متاسفانه چنانکه باید مردم از آن تناول نمی‌کنند چنین مینویسد :« پیاز غذائی خارق‌العاده‌است ،سرشار از ویتامین های آ، ب و ث ، دارای کلسیم ، آهن،فوسفر، یوتاس ، سدیم، گوگرد ،ید، سیلیس و قند است .

پیاز یکی از غذاهای ضد نسج‌و ضدعفونی کننده است ، بهمین جهت‌است که مصرف‌آن در موارد «رماتیسم ، آسم ، برونشیت ، گریپ ورم غده‌ها و مثل‌آن توصیه و تجویزمی شود، پیاز در بیماریهای قلبی و تصلب شرائین اعجاز می ـ کند. پیاز هضم غذا را آسان ساخته و برای دیابت‌و خستگی مفرط مفید است به رویاندن‌مو ها، کمك میکند ، و به شکل بندی استخوانها یاری میدهد پیاز ، یك ادرار آور قوی‌است و کمك میکندتا انباشته های چربی فلیغی و اسیداوریك حل شود ... »

نویسنده کتاب دکتر ریموند بارپو مترجم آن مهدی نراقی است .

دکتر شبانی

اطلاعیه سازمان سنجش آموزش کشور

درباره

گزینش دانشجو برای رشته‌های بدون شماره دانشگاه جندی شاپور (دوره سوم سال تحصیلی ۳۷ـ ۲۵۳۶)

سازمان سنجش آموزش کشور براساس ضوابط و شرایط مندرج در صفحات ۱۷، ۱۸، ۱۹ راهنمای داوطلبان ورود به آموزش عالی مربوط به نیمه دوم سال تحصیلی ۲۵۳۶ شاهنشاهی حدود ۱٤٤ نفر دانشجو برای رشته‌های بدون شماره بشرح زیر ازبین داوطلبان منطقه‌ای انتخاب می کند :

رشته تحصیلی	تعداد تقریبی پذیرش	انواع دیپلم مورد پذیرش
۱ـ تعلیم وتربیت	۱٤	طبیعی وریاضی
۲ـ روانشناسی	۱٤	طبیعی وریاضی
۳ـ مشاوره راهنمایی	۱٤	طبیعی وریاضی
٤ـ ریاضی دبیری	۲٤	ریاضی
٥ـ شیمی دبیری	۲٤	طبیعی وریاضی
٦ـ فیزیك دبیری	۲٤	ریاضی
۷ـ تاریخ دبیری	۳۰	طبیعی‌و ریاضی وادبی

الف ـ شرایط داوطلب شدن:

۱ـ دارا بودن ضوابط وشرائط‌اختصاصی‌مندرج درصفحات ۱۷ و۱۸و۱۹ راهنمای داوطلبان ورودبه آموزش عالی مربوط به‌نیمسال دوم سال تحصیلی جاری به‌استثنای(بندهای ٤و۹و۱۰صفحات مذکورکه مفادآن‌منتفی‌است)

۲ـ شرکت در گزینش نیمسال دوم‌سال تحصیلی‌جاری.

ب ـ ضابطه گزینش :

گزینش دانشجو برحسب تقدم‌نمره‌کل مندرج درکارنامه آزمایش همگانی نیمسال دوم‌سال تحصیلی جاری انجام خواهد گرفت.

یادآوری مهم:

۱ـ پذیرفته شدگان رشته های دبیری در دوران تحصیل ازمزایای خاص استخدامی تربیت دبیراستفاده نخواهندکرد وتعهدخدمت‌دبیری نیزنخواهند سپرد ولی این‌قبیل ازدانشجویان می‌توانند پاسپردن تعهد لازم ازمزایای فرمان آموزش رایگان بهره‌مند شوند.

۲ـ ثبت‌نام‌نهائی‌پذیرفته‌شدگان شاخه‌لرستان‌دردانشکده علوم خرم‌آباد انجام می‌پذیرد.

پ ـ مدارك لازم:

۱ـ فرم‌تکمیل شده درخواست پذیرش در دانشگاه‌جندی‌شاپور (فرم‌ذیل‌این‌اطلاعیه)

۲ـ فتوکپی کارنامه آزمایش همگانی نیمسال دوم سال تحصیلی جاری.

۳ـ فتوکپی کامل وخوانای شناسنامه

٤ـ دوقطعه عکس ٤ × ۳ که مشخصات داوطلب پشت هر قطعه ثبت‌شده‌باشد.

ت ـ نحوه ثبت نام:

داوطلبان واجد شرائط باید برگ درخواست ذیل این‌اطلاعیه راتکمیل کرده‌وهمراه باسایر مدارك خواسته‌شده حداکثر تاتاریخ ۳۰ر۱۱ر۳٦ باپست سفارشی به‌نشانی زیر ارسال دارند.

تهران ـ خیابان آبان‌جنوبی ـ شماره ۹٤ ـ سازمان‌سنجش آموزش کشور ـ مرکزاجرای آزمونها ـ درخواست پذیرش برای دانشگاه جندی‌شاپور

تذکر: قبض پست سفارشی رانزد خودنگهداری‌کنید.

ث ـ اعلام نتایج :

فهرست اسامی پذیرفته شدگان وافراد ذخیره درفاصله‌زمانی ۱۸ر۱۲ر۳٦ تا ۲۰ر۱۲ر۳٦درروزنامه اعلام‌خواهدشد.

سازمان سنجش آموزش کشور

لطفا"این فرم راازروی خط ازروزنامه جدا کنید :

در این محل چیزی ننویسید

فرم تقاضای پذیرش در رشته های بدون شماره دانشگاه جندی‌شاپور

(نیمسال دوم‌سال تحصیلی ۳۷ـ۲۵۳٦)

اینجانب بامشخصات زیر :

نام‌خانوادگی : نام: شماره شناسنامه: محل‌صدور: سال‌تولد :

محل‌تولد : روستا ـــــ شهرستان ـــــ استان ـــــ نام پدر:

نوع دیپلم: ـــــ تاریخ‌اخذ : خرداد ـــــ شهریور ـــــ سال‌اخذ. محل‌اخذ دیپلم: شهرستان ـــــ استان ـــــ

دارای کارنامه آزمایش همگانی نیمسال دوم سال تحصیلی جاری باشماره داوطلبی : ـــــ

متقاضی پذیرش در رشته : (فقط یك رشته) ـــــ در دانشگاه جندی‌شاپور هستم و باآگاهی کامل ، به ضوابط گزینش و شرایط اختصاصی مندرج در صفحات ۱۷، ۱۸، ۱۹ راهنمای نیمه دوم سال تحصیلی جاری، مدارك چهارگانه خواسته شده رابه طورکامل وصحیح همراه این فرم که تکمیل کرده ام باپست سفارشی قبل از انقضای مهلت مقرر (تاآخر وقت اداری روز یکشنبه ۳٦/۱۱/۳۰) ارسال می دارم .

نشانی کامل پستی داوطلب :

شماره تلفنی که می توان درصورت لزوم پیامی فوری برای داوطلب فرستاد : کد شهرستان : ـــــ شماره تلفن :

تذکر مهم : مدارك ارسالی به هیچ وجه مسترد نمی شود و به مدارکی که ناقص و نارسا باشد و یامدرکی که پس ازتاریخ (۳٦/۱۱/۳۰) پست شده باشد و یامدارکی که واجد شرایط لازم نباشد ، ترتیب اثر داده نخواهد شد .

امضای داوطلب : تاریخ :

دنیای ورزش شنبه‌ها منتشر میشود

بقیه از صفحه ۲۶

آثارم، ترجمهٔ دن‌کیشوت باشازده کوچولو یا مسیح باز مصلوب یاقلعهٔ مالویل با هم فرق بسیار دارند و این همان‌اختلاف‌سیاق و سبک است .

آتش کلام

★ «سنت اگزوپری» نویسنده‌شازده کوچولو سبک مخصوصی در زبان فرانسه دارد و بقولی آتش کلام فرانسه که در شازده کوچولو هست ترجمه نشده، دراین مورد چه می‌گویید ؟

محمد قاضی : من سبک سنت‌اگزوپری را در شازده کوچولو به‌خوبی رعایت کرده‌ام. استقبال بیسابقه‌ای که از این ترجمه شده نشانه‌ی آن است که کتاب جای خودش رادردل هزاران مزاردهنده باذوق و هنر دوست باز کرده است .

حتی نویسندگانی چون آقای دشتی و غیره در تقریظ از این ترجمه شرحی نوشتند وآقای دشتی نوشت که مدتها متن فرانسه‌ی شازده کوچولو کتاب بالینی او بوده‌وپس از خواندن‌ترجمه‌ی فارسی این اثر متن فارسی،کتاب بالینی او شده است بنابراین من‌گفته‌کسانی‌راکه معتقدند آتش کلام فرانسه در ترجمه‌ی کتاب نیست قبول ندارم ـ هرچند عقیده آزاد است و محترم و من کاری نمی‌توانم بکنم جز اینکه از آن عده تقاضا کنم‌توجه بیشتری بفرمایندو جانب انصاف را بیشتر رعایت کنند.بخصوص در ترجمه‌ی تجدید نظر شده من از شازده کوچولو که همین‌روزها منتشر خواهد شد و از آغاز تا انجام بامتن فرانسه‌ی آن تطبیق شده می‌توان گفت دوباره ترجمه شده است . .

★ اخیرا به ترجمه آثار نویسندگان آمریکای لاتین پرداخته‌اید چرا ؟

محمدقاضی : چگونه چنین سئوالی می‌فرمائید پس قلعه‌ی مالویل چیست ؟ مگر روبرمول فرانسوی نیست ؟ زن تانو اچطور؟مگرمارسل پانیول‌فرانسوی نیست.اصولا من از نویسندگان‌آمریکای لاتین بجز دوائر کوچک « آدمها و خرچنگ ها » و « سگ‌کینه‌توز » اثر دیگری ترجمه نکرده‌امو‌بیشتر آثارترجمه شده‌ام از نویسندگان‌اروپایی،بخصوص فرانسوی است و اگر نظر شما به ترجمه‌ی «بیست کشور آمریکای لاتین» است ، نویسنده‌ی آن نیز فرانسوی و مخبر دانشمند روزنامه‌ی لوموند است .

کمکاری دیگران

★ شنیده‌ام روزی شانزده صفحه ترجمه می‌کنید ؟

محمدقاضی : روزی شانزده صفحه ترجمه کردن « شاید اشاره به این است که من زیاد کارمیکنم ، تصورنفرمائید که من زیاد کار می‌کنم . نه چون دیگران کار نمی‌کنند به نظر شما چنین می‌آید که من زیاد کار میکنم بهر حال کار من عادی است و در حساب کمکاری‌دیگران زیاد جلوه می‌کند .

بطور کلی شاید روزی هفت هشت صفحه ترجمه کنم و این میزان کاربا توجه به گرفتاری های روزمره‌ی زندگی زیاد نیست .

★ آیا هرسبکی را بیک روال ترجمه کردن‌صحیح می‌انگارید ؟

محمد قاضی : ترجمه عامل انتقال فکر نویسنده است و به عبارت بهترپلی است بین دو دنیای متفاوت که ساکنان دنیایی را به دنیای دیگر پیوند می‌دهد و بنابر این کارمهمی‌دارد .درپاسخ یکی از سئوال ها گفتم که من همه‌ی آثار را به یک روال و به یک سبک ترجمه نمی‌کنم . کتابهای مختلف من نظیر دن‌کیشوت ـ شازده کوچولو-قلعه‌مالویل-قربانی ـ درباره مفهوم انجیلها و غیره این مطلب را ثابت می‌کند . آنچه مسلم است متن ترجمه های من به شهادت همه‌ی خوانندگانم بوی ترجمه نمی‌دهد، و چنان است که انگار اثر به فارسی نوشته شده است ، و همین سلاست نوشته این توهم را برانگیخته که سبک رعایت نمی‌شود ، حال آنکه در همه‌ی آن ترجمه ها سبک نویسنده‌درنظربوده و کاملا رعایت شده است .

باز عرض می‌کنم دیگران هرچه وهر جور قضاوت کنند آزادند . من به نظر و عقیده خوانندگان خودم اهمیت می‌دهم که نسبت به من و ترجمه‌هایم نظر موافق و تشویق آمیزی دارند . تا چه قبول افتد و که درنظر آید.

★ دست‌اندرکاران جوان ترجمه خوشبختانه زیادند و در میان این‌گروه چهره‌های قابل تعمق هم کم نیست ، برای این گروه توصیه‌ای ندارید ؟

محمد قاضی : توصیه‌ی جدی‌من به دست‌اندرکاران ترجمه این است که در درجه اول در آموختن زبان فارسی بیشتر کوشا باشند و به معلومات خود در این زبان بیشتر از معلومات درزبان خارجی اهمیت بدهند، چون از زبان خارجی، برای یک مترجم فهمیدن متن کافی است ، اما لازم نیست تا حد یک نویسنده در آن زبان وارد بود ، اما زبان فارسی را باید در حد یکنویسنده دانست. چون به این زبان است که می نویسند. در درجه دوم به ترجمه‌ی‌آثار صرفا سرگرم کننده و فاقد محتوا نپردازند ، چون تنها با ترجمه‌ی آثار آموزنده و روشن کننده است که‌مترجم می‌تواند مدعی خدمتی بشود. چون ترجمه برای پول، خدمتی است که مترجم فقط به خودش می‌کند و اجتماع را درنظر ندارد.

★ قلعه مالویل و قربانی هرکدام درحدخود شاهکاری هستند که درزمان رکود رمان شما به ترجمه آن همت گماشته‌اید ، چه انگیزه‌ای باعث انتخاب چنین آثاری شده است؟

محمد قاضی ـ قلعه مالویل و قربانی دو روال جداگانه دارند و دو هدف به ظاهر جدا از هم را دنبال می‌کنند، لیکن درواقع باز هردو وجه مشترک دارند و آن نشان دادن چهره زشت و کثیف حکومت دیکتاتوری است. در قلعه‌مالویل تلاش برای‌ساختن جامعه‌ای آزاد و مرفه است‌که ساکنان آن با همه‌ی اختلافات فکری و نظری که با هم دارند ، در لوای یک‌حکومت اجتماعی آزادانديش و آزادمنش خوشبختند و با اتحادی که با همه‌ی اختلافات فکری که با هم دارند، برای رفع مشکلات و بلیات مختلفی که به جامعه‌شان رو می‌کند صمیمانه تشریک مساعی می‌کنند.

عدالت اجتماعی بزرگترین عامل محرک آن جامعه است و در لوای همان آزادی فکر و عقیده و عدالت است که موفق‌به‌تشکیل خوشبخت‌ترین جوامع می‌شوند. قلعه مالویل الگویی است برای بشر گمراه امروز که باید بکوشد تا با همه اختلافات فکری راه درست زندگی و یگانگی و صلح رابیابد و از جامعه قلعه مالویل سرمشق‌بگیرد.

در قربانی نظر اصلی نویسنده نشان دادن چهره کریه حکومت‌های فاشیستی و خودکامه‌ی آلمان نازی و ایتالیای فاشیست سی سال پیش‌است و نیز نشان دادن چهره کریه‌جنگ. صحنه های دلخراشی که در فصول مختلف این کتاب آمده بهترین تصاویری است از ویرانگریها و فساوت‌های زشت و بیرحمانه‌ی جنگ بدست داده شده‌است و کافی است آدمی را از هرچه جنگ و خونریزی و عاملان اصلی آن که حکومت‌های مستبد و دیکتاتور هستند بیزار کند. در ضمن بخوبی نشان داده شده است که آدمی ذاتا تا چه‌اندازه شیفته آزادی و خوشبختی و برادری و صلح‌وبهزیستی است و اگرزمامداران خودکامه‌ی دنیا بگذارند ملت‌هاچگونه خودشان راه صلح و سلامت وزندگی شریف انسانی را پیدا می‌کنند.

آدعانامه

★ آقای قاضی این یکه واقعیت است که کتاب قربانی ادعانامه‌ای علیه بشریت است. بشریتی که مدعی است برای ارتقاء مقام انسانی می‌جنگد ، آیا شما با چشم‌انداز انتقام جویانه به این اثر نگریسته‌اید ، یا آن را آئینه‌ای یافته‌اید فراروی انسان که خویشتن را درموقعیت‌های مختلف ، گونه‌گون می آراید و در نهایت پذیرای اعمال قدرت است ؟

قاضی : «قربانی» به هیچ وجه ادعانامه‌ای علیه بشریت نیست ، بلکه ادعانامه بشریت است علیه فاشیسم و دیکتاتوری سیاه و علیه جنگ که‌ثمره تلخ وزهرآگین دیکتاتوری و امپریالیسم است. در قربانی این نکته مطرح است که فاشیسم و دیکتاتوری تا به چه پایه از الگوهای بشریت به‌دورند و جنگ چه فاجعه بزرگ و جبران‌ناپذیری‌برای تمدن و بشریت است.

نویسنده با طنز تلخ و گیرای خود چهره زشت و منفور جنگ را درآئینه‌کثیف فاشیسم‌نشان داده ولاجرم برزشتی و کراهت منظر آن دوچندان افزوده است .

قربانی وصیت‌نامه‌ای است از نسل‌های قربانی جنگ به فرزندان بعداز جنگ که با اتحاد و برادری جلو رشد انگل فاشیسم و دیکتاتوری را بگیرند و تخم جنگ را در نطفه خفه کنند.

امید که فرزندان امروز به این وصیت عمل کنند.

★ در تمام سالهایی که فعالیت داشته‌اید بصورت یک چهره برتر ادب ما ـ حداقل در سطح ترجمه ـ مطرح بوده‌اید ، اینگونه مطرح بودن باعث نشده است که شما سلیقه خود را به ادب ما تحمیل کنید و لاجرم سلیقه عموم خوانندگان آثارتان ، سلیقه شما باشد؟

محمد قاضی : سلیقه من پیروی هرچه بیشتر و صحیح‌تراززبان شیرین و زیبای فارسی دری است که اگر در این پیروی توفیق داشته‌ام به خود می‌بالم و نه تنها به ادب معاصر چیزی تحمیل نکرده‌ام بلکه دنباله‌رو آن‌بوده‌ام و مفتخرم اگر شاگرد خلف این‌مکتب به حساب بیایم .

تحمیلگران کسانی هستند که ادعاهایی خارج ازاصول و قواعدمسلم زبان فارسی دارند و از خود واژه های ناموزون و ناخوشایند می‌سازند و انتظار دارند که دیگران نیز ساخته‌ها و پرداخته‌های ناجور ایشان را تائید و از آن پیروی کنند.

ما همه خدمتگزاران و پیروان فارسی زیبای سعدی و حافظ هستیم و اگر از شیوه ایشان تخطی کنیم تحمیل عقیده کرده‌ایم .

انسانیت و تفاهم

★ درقلعه مالویل، انسان‌خودش را یکبار دیگر از نو مرور می‌کند شما در این نگرش نو چه نکته‌ای رایافته‌اید و آیا اصولا معتقدید که انسان به حد و مرز انفجار و ویرانی به نشان آبادانی پس از خرابی، رسیده باشد.

محمد قاضی : من در این نگرش نو چنین یافته‌ام که آدمهای مختلف با افکار و عقاید گوناگون هم اگردربند منافع مادی و غرایز نفسانی خود نباشند و به مقررات و قوانین جامعه احترام بگذارند ، با همه‌تباین و تناقض فکری‌می‌توانند جامعه‌ای‌مرفه‌وسعادتمند بسازند. این واقعیتی است که قلعه مالویل بهتر از هر منطقی آن راروشن نموده است.

★ یادم نمی‌آید، باتوجه‌به‌مهارت و احاطه شما به ادبیات و شیوه‌های نگارش ، تاکنون حتا کتابی نوشته باشید ؟

محمد قاضی : من تاکنون دو کتاب نوشته‌ام، یکی داستانی به نام «زارا» که سالها پیش بود و اکنون نایاب است و حتی از آن نسخه‌ای‌هم ندارم. کار جالبی هم نبود که متاسف باشم. سیامشقی بودکه‌می‌بایست روی آن باز کار کنم تا چیزی بشود.

دیگر خاطرات خودم است که‌زیر عنوان «خاطرات یک مترجم» شرح زندگی خودم را می‌نویسم و مقدار زیادی از آن را نوشته‌ام و هنوزکامل نشده است .

به نظر من نوشتن چنین‌خاطراتی که بیشک آئینه روشنگر محیط زندگانی و عصر نویسنده است کمک زیادی به روشن شدن گوشه‌های تاریک تاریخ اجتماعی ملت ما را مینماید . امیداست این کتاب بزودی تکمیل و چاپ‌شود.

خوش آمدید

ما شما را بهتر درک میکنیم

تعجب نکنید. ما انتظارات و خواسته‌های شما را، قبل از آنکه به هواپیمائی‌ملی ایران قدم‌بگذارید میدانیم ،چرا که ما از خود شماهستیم .

در " هما " کلیه افرادی که خدمات را بشما ارائه میکنند دوستان و یاران همفکر و همزبان شما هستند و بهمین دلیل رضایت بیشتری ازپرواز با " هما " احساس میکنید .

هنگامیکه ما به شما خوش‌آمد میگوئیم در واقع خود شما به خودتان گفته‌اید زیرا کلیه امکانات رفاهی و خدمات پروازی که با جان و دل در اختیار شما قرار میگیرد متعلق به خود شماست .

" هواپیمائی‌ملی ایران " " هما " متعلق به این سرزمین و خدمات افتخارات‌آن متعلق‌به شماست‌و در عرصه‌ای فراتر مباهاتی‌است برای مردم سراسر جهان در تامین رفاه و اطمینان .

هواپیمائی ملی ایران « هما »

برای کسب اطلاعات بیشتر به آژانس مسافرتی خود و یا دفاتر هواپیمائی ملی ایران :

خیابان فردوسی و یا خیابان شاه رضا مراجعه نمائید . تلفن رزرواسیون ۹۶۹۰۸۱ـ ۹۶۵۰۱۱ـ ۹۷۹۰۱۱

در ادامه گسترش همکاری بانکها با

برنامه حمایت از خانواده های بی‌سرپرست، بانک سپه

حمایت خود را تا یکصد خانواده در سال افزایش داد

آقای منوچهر نیکپور مدیر کل و رئیس هیت مدیره بانک سپه اعلام داشتند :

این بانک جهت گسترش همکاری بابرنامه خیرخواهانه‌و موفق حمایت از خانواده های بی سرپرست که مورد تایید و یاری قشرهای مختلف مردم قرار گرفته است کمک خودرا از شصت خانواده به یکصد خانواده افزایش داده است .

برنامه حمایت‌از خانواده‌های بی سرپرست که با اقبال و حمایت مادی و معنوی نیکوکاران و سازمان های مختلف کشور یاری میشود، گسترش اعجاب انگیزی یافته و راه‌خود را در رسیدن به هدف متعالی، حمایت از تمام خانواده های‌بی سرپرست ، جهت باز توان نمودن آنو و رفع معایب و آسیب های ناشی از بی‌سرپرستی و ناتوانی و بیکاری دنبال میکند.

گروه فرهنگی دکتر هشترودی

برای کلاسهای آمادگی آزمون همگانی دانشگاهها و مدارس عالی

که‌از روز اول اسفند ماه ۲۵۳۶ تشکیل میشود وهمه روزه ازساعت ۵ تا ۸ بعدازظهر ثبت‌نام میکندمدارک لازم دوقطعه عکس ۴×۶

محل ثبت‌نام میدان کاخ‌دبیرستان‌دکتر هشترودی

تلفن ۶۴۸۲۱۸ ـ ۸۹ ۳۵۹۵ـ ۶۶۲۲۱۲

دیپلمه‌ها ـ ششمی‌ها ـ هنرستانیها

توجه کنید ـ رادیگال

دبیرستان تمدن در تهران و دبیرستانهای ستایش و شایسته‌در کرج با بهترین کادر آموزش‌تهران‌و کرج جهت

کلاسهای تکدرس ششم طبیعی ـ ریاضی ـ ادبی‌و دوره کامل هنرستان و دوره نظری

همه روزه صبح وعصر ثبت نام میکند.

دبیرستان تمدن سوم اسفندتلفن ۳۷۴۲۶۴

دبیرستان شایسته کرج خیابان دانشکده تلفن ۴۸۲۶

دبیرستان ستایش ـ کرج خیابان چالوس تلفن ۴۱۳۱

شروع کلاسها ۲۵ بهمن‌ماه

بازار

معاملات بازار در هفته‌ای که گذشت در حد مصرف بود

دوروز تعطیل و برگزاری مراسم سوگواری، حجم معاملات را نسبت به هفته قبل، پائین آورد

معاملات صادراتی خشکبار و پنبه، رونق داشت

با افزایش عرضه حبوب، قیمت ها تنزل یافت

برگزاری، مراسم سوگواری و تعطیل دوروزه بازار رحجم معاملات را نسبت به هفته قبل پائین آورد بازار در هفته‌ای که گذشت روز سه‌شنبه بمناسبت ۲۸ صفر، رحلت حضرت رسول اکرم (ص) پیامبر بزرگ اسلام و شهادت حضرت امام حسن مجتبی (ع) دومین پیشوای شیعیان جهان و روز چهارشنبه ۲۹ صفر بمناسبت شهادت حضرت امام رضا (ع) هشتمین پیشوای شیعیان جهان تعطیل بود و مراسم سوگواری در مساجد و تکایای بازار برگزار گردید.

بطور کلی بازار در هفته‌ایکه گذشت وضع عادی داشت و معاملات روی کالاهای گوناگون در حدود مصرف انجام گرفت.

درهفته‌ایکه گذشت افزایش قیمتها درسطح خرده فروشی بیشتر از عمده فروشی بود بهره تفاوت قیمت، روی خشکبار، پارچه های نخی، چای وادویه، وبعضی مواد غذائی بیش از کالاهای دیگر محسوس بود.

معاملات خشکبار گرم بود

بازار خشکبار درهفته‌ایکه گذشت مانند هفته های قبل رونق داشت و معاملات روی پسته، فندق، بادام، سبزه کشمش، گردو، برگه زردالو، قیسی و خرما برای معرف و صدور بخارج از کشور با گرمی جریان داشت و قیمت های عمده فروشی مختصری ترقی کرد، ولی افزایش قیمت در سطح خرده فروشی زیادتر بود.

صدور کتیراوصمغ

درهفته‌ایکه گذشت بازار انواع کتیراوصمغها برای صدور بخارج گرم بود و معاملات عمده‌ای نیزروی این فرآورده ها صورت گرفت قیمت داخلی این فرآورده ها حدود ۵ تا ۱۵ درصدبیش از قیمتهای بازارهای خارجی است، بهمین دلیل بعضی صادرکنندگان که قبلا مقداری پیش فروش کردند دچار زیان شدند.

رونق دربازار پنبه

بازارچای وادویه و قهوه همچنان ازرونق محسوسی برخوردار است و قیمت این کالاها در هفته‌ایکه گذشت بازهم حدود ۲ تا ۴ درصد ترقی کرد.

بازار پنبه رونق داشت و معاملاتی با چند کشورخارجی به قیمت کیلوئی ۱۳۵ تا ۱۴۰ سنت تحویل خرمشهر و جلفا انجام گرفت. قیمت پنبه کیلوئی ۲ تا ۳ ریال ترقی کرد و پنبه درجه یک به کیلوئی ۹۸ ریال و درجه دوبه کیلوئی ۹۶ ریال رسید.

درهفته‌ایکه گذشت مقدار بیشتری دانه های روغنی بازار عرضه شد و قیمت این فرآورده ها باستثنای کرچک و کنجدشمالی مختصری کاهش یافت.

افزایش عرضه حبوب

با افزایش واردات و عرضه حبوبات خارجی، زمینه این محصول در هفته‌ایکه گذشت زیادشد و بهمین خاطر قیمت ها حدود کیلوئی ۲ تا ۵ ریال تنزل کرد ولی قیمت جو، گندم وذرت در هفته گذشته مختصری افزایش یافت نوسان قیمت انواع برنج ها داخلی و خارجی چندان قابل توجه نبود زمینه برنج در بازار فراوان است.

درهفته‌ایکه گذشت معاملات روی انواع پوست و سالامبور وروده جهت صدور به خارج بخصوص صدور بکشور های شوروی و ایالات متحد امریکا و ایتالیا و ژاپن جریان داشت، قیمتهادراین هفته تقریبا ثابت بود.

بازار محصولات کنفی از جمله چتائی و گونی وضع عادی داشت و بهمین جهت نوسان قیمت این فرآورده ها در هفته‌ایکه گذشت زیاد نبود، زمینه محصولات کنفی طبیعی و مصنوعی محصول داخله و خارجه زیاد است.

تقاضابرای فرش های نو

بازارفرش دستبناف در هفته‌ایکه گذشت ارام بود و معاملات باستثنای دوسه پارتی جهت صدور باروپای غربی، در سطح خرده فروشی ارام بود.

زمینه فرش نوباب بازار های خارجی در هفته‌ایکه گذشت کم بود و مقدارتقاضاروی این نوع فرش بیش از مقدار عرضه بود.

دراین هفته نیز معاملات روی انواع پارچه های نخی و پوشاک با گرمی جریان داشت و با اینکه زمینه این نوع کالاها زیاد است ولی قیمت ها بالاتراز هفته های قبل بود.

درهفته‌ایکه گذشت بازارانواع وسایل و قطعات یدکی اتومبیل از رونق محسوسی برخوردار بود حتی نرخ بعضی از قطعات در سطح خرده فروشی افزایش یافت، ولی بازار لاستیک های یخ شکن وضدیخ راکد بود و بعضی فروشندگان لاستیک مقداری از موجودی خودشانرا بقیمت پائین تر از نرخ بازار بفروش رساندند.

نیازمندیهای اقتصادی

نرخ خرید و فروش ارزهای خارجی در بانکهای کشور

نوع ارز	نرخ خرید بریال	نرخ فروش
یک دلار امریکا	۷۰/۶۰	۷۰/۳۵
یک دلار کانادا	۶۳/۸۰	۶۳/۵۰
یک دلار استرالیا	۸۰/۸۵	۸۰/۴۵
یک لیره انگلیس	۱۳۷/۰۰	۱۳۵/۲۰
یک مارک آلمان غربی	۳۳/۷۰	۳۳/۴۰
یک فرانک سویس	۳۶/۳۰	۳۵/۹۵
یک فرانک فرانسه	۱۴/۵۵	۱۴/۳۵
یکصد فرانک بلژیک	۲۱۷/۲۰	۲۱۵/۲۰
یکصد لیر ایتالیا	۳۱/۵۰	۳۱/۲۰
یک فلورن هلند	۱۵/۲۰	۱۵/۱۵
یک کورن سوئد	۱۳/۸۵	۱۳/۷۰
یک کورن نروژ	۱۲/۳۰	۱۲/۴۵
یک کورن دانمارک	۴/۶۵	۴/۷۰
یک شیلینگ اتریش	۲۹/۱۰	۲۹/۴۵
یکصد ین ژاپن	۸۶۵/۰۰	۸۸۵/۰۰
یکصد روپیه هندوستان	۲۵۱/۰۰	۲۵۶/۰۰
یک دینار کویت	۲۳۸/۵۰	۲۴۱/۰۰
یک دینار عراق	۱۸۰/۰۰	۱۸۵/۰۰
یک دینار بحرین	۲۰/۱۵	۲۰/۶۵
یک ریال سعودی	۱۸/۳۵	۱۹/۰۰
یک درهم امارات عربی متحده		

معاملات سهام شرکت ها

نام شرکت	تعداد سهام معامله شده	قیمت رسمی	قیمت دیروز
بانک توسعه و سرمایه گذاری ایران	۲۹۱۷/۲	۱۰۰۰	۱۷۶۰
سیمتا	۱۶۰۰	۱۰۰۰	۲۰۰۰
سرمایه گذاری بانکها	۱۲۵	۱۰۰۰	۱۰۰۰
یزد باف	۱۹۲۰	۱۰۰۰	۲۷۰۰
ایران برک	۳۰	۱۰۰۰۰	۱۳۳۰۰
توسعه صنایع بهشهر	۷	۱۰۰۰	۱۹۱۵
بانک ایران و هلند	۷۰۰۰	۱۰۰۰	۲۱۱۲
بانک ساختمان	۱۸	۷۵۰۰	۸۲۸۰
سیمان تهران	۱۰۱۳	۱۰۰۰	۱۷۲۰
نورد و لوله اهواز	۱۰۰۰	۱۰۰۰	۱۵۰۰
گروه صنعتی ملی	۵۰	۱۰۰۰	۱۴۷۰
قند ثابت خراسان	۵۰۰	۱۰۰۰	۲۳۱۰
بانک توسعه صنعتی	۹۷۶۷	۱۰۰۰	۱۶۲۰

یك و نیم میلیون متر شیشه در شهرستانها توزیع میشود

بیش از ۱٫۵ میلیون مترشیشه وارداتی ظرف یک ماه آینده در شهرستانها توزیع خواهد شد. کمتر از یکماه است که سهمیه شیشه مصرفی شهرستان ها از محل شیشه وارداتی و تولیدات داخلی تاماهی ۸۰۰ هزار متر مربع افزایش داده شده است، ولی بدلیل اینکه حجم واردات شیشه ظرف یکماه گذشته از ۱٫۵ میلیون مترمربع گذشته ، تصمیم گرفته شد به سهمیه شهرستان ها افزوده شود و باین ترتیب قرار است تا آخر اسفند ۱٫۵ میلیون مترشیشه وارداتی روانه بازار های شهرستانها شود.

سهمیه شیشه تهران

یک مقام شرکت گسترش خدمات بازرگانی ضمن اعلام این خبر گفت: سهمیه شیشه مصرفی تهران نیز ازروزانه ۲۴ هزارمتر به روزانه ۳۲هزارمتر افزایش داده شد.شیشه‌مصرفی تهران از محل تولیدات داخلی تامین میشود.

امروز همچنین گفته شد. **علاوه بر ۳میلیون مترشیشه وارداتی که ظرف یک ماهه اخیر بکشور وارد و ترتیب ترخیص آنها داده شده است سفارشات تازه‌ای نیز برای تامین شیشه‌مورد نیاز در فصل مصرف اینکالا بخارج داده شده‌است.**

افزایش حجم واردات وبالا رفتن میزان تولید داخلی تعادل مناسبی در بازار شیشه بوجود آورده است وانتظار میرود بابرنامه‌ای که در زمینه توزیع این کالا در دست پیاده شدن است قیمت شیشه در سطح قیمت های مصوبه ثبت‌گردد.

سهام ۸ شرکت در بورس پذیرفته شد

براساس گزارش سازمان بورس تهران دردوماه اخیر سهام ۸ شرکت بشرح زیردربورس اوراق بهادار تهران پذیرفته شد:

شرکت سهامی عام ساسان، شرکت سهامی عام تولیدی لامیران، شرکت سهامی عام کارتن ایران، شرکت سهامی عام شیمیائی پارس، سادولین، شرکت سهامی عام بانک اعتبارات صنعتی ـ شرکت سهامی عام خوراک دام پارس ـ شرکت سهامی عام پشمبافی ایران مرینوس ـ شرکت سهامی عام پلاستی ران.

امروز گفته شد: سهام چند شرکت دیگر در اختیار هیات پذیرش اوراق بهادار قرارگرفته، وپس از بررسی وتصویب تاپایان سال جاری به بورس تهران وارد خواهد شد.

معاملات اوراق قرضه

نوع ورقه	تاریخ صدور	نرخ بهره (درصد)	بازده (درصد)	نرخ معامله
قرضه دولتی				
۲ ساله	۳۵/۶/۱۲	۹	۹	۹۹۹۹
۲ ساله	۳۵/۱۰/۱	۹	۹	۹۹۹۸
۳ ساله	۳۵/۶/۱۲	۹/۵۰	۱۰	۹۹۲۷
۳ ساله	۳۵/۱۰/۸	۹/۵۰	۱۰	۹۹۱۳
۳ ساله	۳۶/۱۰/۱	۹/۵۰	۱۰/۵۰	۹۷۵۷
۳ ساله	۳۴/۲/۶	۹/۵۰	۹/۲۷	۱۰۰۰
۵ ساله	۳۵/۶/۱۲	۱۰	لد	۹۷۰۸
۵ ساله	۳۵/۱۰/۸	۱۰	۱۱	۹۶۸۷
۵ ساله	۳۴/۲/۶	۱۰	۱۰/۵۰	۹۸۹۹
۷ ساله	۳۵/۶/۱۲	۱۰/۵۰	۱۱/۷۵	۹۴۹۸
۷ ساله	۳۴/۲/۶	۱۰/۵۰	۱۱/۲۸	۹۷۳۹
۷ ساله	۳۰/۵/۱۵	۹	۹	۱۰۰۰

مدیرعامل بانک عمران عضو هیأت مدیره شرکت فرست و یسطانسین

میلواکی ـ مدیران شرکت «فرست ویسکانسین» که ۳/۹ میلیارد دلار سرمایه دارد روزپنجشنبه گذشته رئیس جدیدی برای هیئت اجرائیه شرکت انتخاب کردند، ومدیر عامل بانک ایرانی عمران راهم به اعضای هیئت مدیره خودشان افزودند .عضو تازه‌ای که باین ترتیب به هیئت مدیره «فرست ویسکانسین» اضافه شده «هوشنگ رام» مدیر عامل بانک عمران است. آقای رام از دوسال قبل از بعداز آنکه گزارشهائی بدست آمد دایربراینکه بانک ایرانی عمران ۵ درصد از سهام بی نام «فرست ویسکانسین کوپوریشن» را خریداری کرده است نامش بعنوان یکی از کاندیداهای ممکن برای عضویت درهیئت مدیره شرکت مذکور برسرزبانها افتاد.

دردسامبر گذشته هنگامیکه گزارشهای حاکی از خرید اری شدن مقداری ازسهام «فرست ویسکانسین کورپوریشن» بگوش رسید شرکت مذکور گوشزد کرد که ابعاد این قبیل معاملات «یعنی فروش سهام شرکت مذکور» محدود بوده و عرضه وفروش سهام دربازارآزاد صورت گرفته است.

سازمان زمین برای خانه سازی زمین واگذار میکند

شرکت سهامی سازمان زمین درسال آینده مقدار قابل توجهی زمین در شهرهای مختلف ایران خریداری خواهد کرد و در مواردی زمینهائی را که بدولت تعلق دارد و مورد تجاوز قرارگرفته بود پس از انجام مراحل قانونی ضبط میکند.

سازمان زمین قسمتی از زمینهای دراختیار خودرا برای امور ساختمانی بارعایت نقشه های جامع و تفصیلی شهرها باجاره خواهد داد، ویادر موارد لزوم زمین را واگذار خواهد کرد.

سازمان زمین امورمربوط به اراضی و اعمال حقوق مالکیت دولت را انجام خواهد داد و طبق برنامه‌ایکه دارد، بشرکتهای تعاونی مسکن، زمین اجاره خواهد داد.

همچنین سازمان مذکور بصاحبان صنایع بزرگ و کوچک بمنظور ایجاد واحدهای صنعتی زمین اجاره خواهد داد.

باین ترتیب برای نخستین باردر سیاست زمین، دولت در سال آینده کوشش خواهد کرد که زمین مورد نیازمردم و بخش خصوصی را بصورت اجاره واگذار کند تا باین ترتیب مالکیت زمین در اختیار دولت باقی بماند و حتی الامکان از بورس بازی زمین جلوگیری شود.

اطلاعیه بانک مرکزی ایران

در مورد

فروش اوراق قرضه

درروز شنبه بیست ودوم بهمن ماه ۲۵۳۶ ازمحل موجودی بانک مرکزی ایران اوراق قرضه دوساله بابهره ۹٪، سه ساله بابهره ۹/۵٪ ـ پنجساله با بهره ۱۰٪ وهفت ساله با بهره ۱۰/۵٪ درسال با توجه بتاریخ انتشار آنها برای فروش بعموم عرضه میگردد.

بهره اوراق قرضه دولتی ازمالیات بردرآمد معاف میباشد.

علاقمندان بخرید اوراق قرضه میتوانند درروز شنبه مذکوربابانک ملی ایران ویاهریک ازبانکهای اعتبارات ـ اعتبارات تعاونی توزیع ـ ایرانشهر ـ ایران وانگلیس ـ ایران وژاپن ـ ایران وعرب ـ ایرانیان بازرگانی ـ بین المللی ـ پارس ـ تجارت خارجی ـ تجارتی ایران وهلند ـ داریوش ـ رفاه کارگران ـ رهنی ایران ـ سپه ـ شهریار ـ صادرات ـ صنایع ـ عمران ـ تعاون کشاورزی وشرکت سرمایه گذاری ملی که عامل فروش وبازپرداخت اصل وپرداخت بهره اوراق قرضه میباشد مراجعه نمایند.

مجله دنیای ورزش شنبه ها منتشر میشود

واردات میوه‌های لوکس بکلی قطع شد

تنها واردات مربوط به موزاست

واردات میوه های لوکس بکلی متوقف گردیده و طی گزارشی که از جانب وزارت کشاورزی و عمران روستائی انتشار یافت، دریکماهه گذشته حتی یک کیلو پرتقال، بهیب، لیموترش، نارنگی، گریپ فورت و اناناس ازخارج کشوروارد نشده است.

درسال قبل درهمین ماه ۵ هزارتن پرتقال و ۵۳۰ تن سیب چهارهزارتن لیموترش و بیش از ۱۵۵۰۰ تن نارنگی و نزدیک به ۹۰۰ تن گریپ فورت و حدود ۳۰۰ تن اناناس از خارج وارد بازارهای ایران شد. تنها میوه لوکس که اکنون از خارج وارد میشود موزاست که بسبب گرمی بازار مصرف، ظرف یکماهه گذشته ۶ هزارو۶۰۰ تن بوده است.

وزارت کشاورزی ضمن تاکیدارقام فوق اعلام داشت مادامی که فرآورده های کشاورزی داخلی، بازار مصرف داخلی را تکافو میکند بهیچوجه اجازه ورودکالاهای مشابه خارجی داده نخواهد شد.

دراین گزارش اضافه شده است که صرفه جوئی واردات میوه درسایر زمینه ها نیز بعمل آمده و بعنوان مثال، ظرف یکماه گذشته کمتراز ۱۳ هزارتن برنج از خارج واردشده است در حالیکه واردات برنج در مدت مشابه سال گذشته حدود ۶۰ هزارتن بوده است.

۷ میلیاردریال بودجه برای بانک اعتبارات صنعتی

بانک اعتبارات صنعتی درسال آینده بابودجه ۷ میلیارد ریال، با مشارکت در صنایع جدید، دادن وام جهت ایجاد واحدهای تولیدی وهمچنین پرداخت وام تنخواه گردان نقش فعالتری دربرنامه صنعتی شدن کشورلنجام خواهد داد.

بودجه بانک درسال اینده نسبت به سال جاری ۱/۲، میلیاردریال افزایش نشان میدهد.

خبرنگارما اضافه میکند که افزایش بودجه بانک اعتبارات صنعتی بیشتر از محل فروش سهام بانک به عموم مردم که از روزشنبه آینده شروع میشود تامین خواهد شد.

بانک اعتبارات صنعتی که سابقه ۲۱ ساله فعالیت بانکی دارد بتدریج فروش ۹۹ درصد سهام خودرا باقیمت هرسهم ۱۴۷۰ ریال ببازار شروع خواهد کرد.

در اولین مرحله فروش سهام، ۱۰ درصدسهام بانک به مردم فروخته میشود و هرخریدار میتواند حداکثر پنجهزار سهم برای خود ـ همسروسه فرزند خویش خریداری کند.

اطلاعیه

مجتمع بین المللی آموزشی و تربیتی کیاست در رشت

واحد رشت برای کلاسهای کودکستان و دبستان که به شیوه مدارس پیشرفته انگلستان و با معلمان با تجربه انگلیسی اداره میگردد برای سال تحصیلی ۳۸ـ۲۵۳۷ ثبت‌نام میکند.

دانش آموزان این مجتمع نهایتا برای امتحانات "O" Level و "A" Level آمادهٔ میشوند.

برای کسانیکه زبان انگلیسی آنها در سطح مناسب برای آموزش در مدرسه نمیباشد کلاسهای آمادگی زبان از روز ۳۶/۱۲/۱ شروع میگردد.

ثبت نام تا روز ۳۶/۱۱/۲۶ در دفتر مدرسه ادامه دارد.

نشانی: رشت ـ بولوار سام ـ کوی استقامت ـ کوچه کیاست تلفن: ۲۰۴۷۹

او.ام FIAT فیات

خودروسازان ایران

شرکت صنعتی خودروسازان ایران

سازنده انحصاری اتوبوس ـ مینی بوس ـ کامیونت فیات او.ام درایران

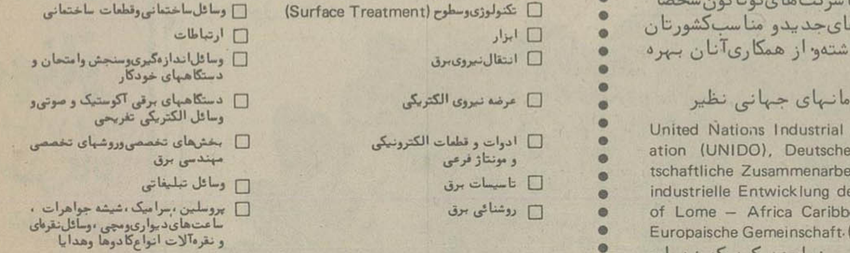

جهت فروش محصولات خوداز تهران و شهرستانها نماینده فعال میپذیرد

برای کسب اطلاعات و شرایط نمایندگی به محل کارخانجات شرکت واقع درکیلومتر ۸ جاده کرج تلفنهای ۹۷۰۰۱۸ـ۶۶۸۹۹۱ اداره فروش و بازاریابی مراجعه شود.

تکنولوژی پیشرفته برای آینده کشور شما

نمایشگاه آلمان، عرضه کننده تکنولوژی اروپا

۳۰ فروردین تا ۷ اردیبهشت

صنایع اروپاهرسال یکبار آخرین پیشرفت‌های تکنولوژی را عرضه میدارد ، بازدید کنندگان در هانور آلمان که محل برگزاری بزرگترین نمایشگاه صنعتی اروپا است ، ازآخرین پدیده‌های تکنیکی وصنعتی وماشین آلات ،کارخانجات ووسایل گوناگون دیدن میکنند ، چراکه استفاده از این وسایل در توسعه کشورشان اهمیت زیادی دارد .

در هانور به‌شما این فرصت داده میشود که‌در یک محل ویک تجمع جالب با نمایندگان کلیه شرکت‌ها و کارخانجات معظم آلمان و اروپا ملاقات کنید و از وسایلی که عرضه کرده‌اند بازدید بعمل آورید .

نمایشگاه آلمان مملو است از اطلاعات وپدیده‌های عصر حاضر که میتوانید با شرکت‌های گوناگون شخصا" تماس بگیرید و پروژه‌های جدید و مناسب کشورتان را باآنها در میان گذاشته و از همکاری آنان بهره بگیرید .

برای نخستین بار سازمانهای جهانی نظیر

United Nations Industrial Development Organization (UNIDO), Deutsche Gesellschaft fur wirtschaftliche Zusammenarbeit (DEG), Zentrum fur industrielle Entwicklung der konvention AKP-EC of Lome – Africa Caribbean Islands, Pacific – Europaische Gemeinschaft (AKP-EG).

در نمایشگاه هانور شرکت خواهند کرد که خدمات مشورتی سرمایه گذاری آنها در اختیار شماخواهد بود ، تصمیمات خودرا بدرستی اتخاذ فرمائید ، این سازمانها در عین حال کنفرانسی در مورد همکاریهای صنعتی برگزار خواهند کرد .

هانور در آینده کشور شما نقش ارزنده‌ای دارد .

در صورتیکه مایل بشرکت در نمایشگاه تکنولوژی اروپاهستید واحتیاج به کسب اطلاعات جدیدی دارید در هر یک از محل‌های مربوط علامت گذارده و سپس پرسشنامه را به نشانی زیر ارسال دارید

اطاق بازرگانی و صنایع ایران و آلمان
خیابان عباس‌آباد ، تقاطع روزولت ـ ساختمان دفترماشین طبقه چهارم
صندوق پستی ۴۱/۱۸۴۶
تلفن ۸۴۹۸۸۵ / ۸۵۰۳۴۶
تلکس ۲۱۳۲۵۲

- ☐ نمایش سیستم‌های ۱۹۷۸، عرضه انرژی وتبدیل توزیع آن
- ☐ تکنولوژی وسائل اداری ودفتری و اطلاعاتی (Ce BIT)
- ☐ تحقیقات و تکنولوژی
- ☐ تکنولوژی وهوا ، دستگاه برودت وبخچال ، تهویه مطبوع ، خشک کردن ، پاک کردن گردوغبار ، صرفه‌جوئی در انرژی
- ☐ تکنولوژی وسطوح (Surface Treatment)
- ☐ ابزار
- ☐ انتقال نیروی برق
- ☐ عرضه نیروی الکتریکی
- ☐ ادوات و قطعات الکترونیکی و مونتاژ فرعی
- ☐ تاسیسات برق
- ☐ روشنائی برق
- ☐ آهن وفولاد ، فلزات غیرآهنی
- ☐ بخش‌های تخصصی ، مقاطعکاری (قطعات جوش‌خورده ، مونتاژ فرعی وسرویس)
- ☐ ترابری و ترافیک و ترانسپورت
- ☐ حمل زباله و آشغال ، تکنولوژی پاک‌زدائی و نگاهداری وسائل و متعلقات
- ☐ ماشین‌آلات ساختمانی وساخت مواد اولیه ساختمانی
- ☐ وسائل ساختمانی وقطعات ساختمانی
- ☐ ارتباطات
- ☐ وسائل اندازه‌گیری وسنجش وامتحان و دستگاههای خودکار
- ☐ دستگاههای برقی آکوستیک و صوتی و وسائل الکتریکی تفریحی
- ☐ بخش‌های تخصصی وروشهای تخصصی مهندسی برق
- ☐ وسائل تبلیغاتی
- ☐ پرسولین ، سرامیک ، شیشه جواهرات ، ساعت‌های دیواری ومچی ، وسائل نقره‌ای و نقره‌آلات انواع کادوها وهدایا
- ☐ بازاریابی اقتصادی و توسعه اقتصادی و صنعتی منطقه‌ایی (سرویس اطلاعاتی ، سرمایه‌گذاری سمپوزیوم در مورد همکاری های صنعتی)

نام
خیابان شهر
شرکت

EAT 7.2

Hanover Fair '78
Wednesday, 19th April - Thursday, 27th April

*Subject to alteration

سینما حافظ: عدالت

استفاده از افکار سازنده، وظیفه حزب است

بقیه از صفحه ۶

آموزشهای سیاسی و اجتماعی اعضای کانونهای حزبی طبعا میباید راهنمای آنها در فعالیتهای اجتماعی باشد. هرفرد حزبی باید در عین بالا بردن دائمی کمیت و کیفیت کار خود با هر فسادی که میبیند مبارزه کند و آنرا با حزب درمیان گذارد. یک عضو واقعی حزب باید یک پاسبان راستین فضائل و ارزشهای ملی و یک پاسدار تزلزل ناپذیر انقلاب باشد.

توجه روز افزون عمومی به تشکل در حزب رستاخیز ملت ایران نشان میدهد که مردم مفهوم این رسالت ملی را بخوبی دریافته‌اند. نمونه‌ای از این ادراک عمومی، شرکت وسیع ملی در اولین انتخابات بعد از اعلام حزب رستاخیز در سطحی است که تاکنون سابقه نداشته است. این شرکت عظیم و همگانی چه مفهومی میتواند داشته باشد، جز اینکه ملت ایران بصورتی یکپارچه آرمان حزب را پذیرفته است و همه مردم خود را عضو آن احساس میکنند؟

اکنون حزب رستاخیز ملت ایران بصورت «پاسدار انقلاب» مسئولیت خود را در برابر تاریخ ایران بعهده گرفته، و مانند خود انقلاب پا به صحنه این تاریخ گذاشته است. در ایفای چنین رسالتی، این حزب بعنوان مظهر یکپارچگی و پیوستگی ملی و مظهر تمرکز همه نیروها و استعدادها و فعالیتهای خلاقه، باید بکوشد تا یک مکتب واقعی میهن پرستی و سازندگی در خدمت به انقلاب، یعنی در خدمت به ترقی و سعادت ملت ایران باشد.

نفت

موضوع نفت و ماجرای پرنشیب و فراز و حادثه آفرین آن، موضوعی است که نه تنها با ایران عصر انقلاب بلکه با تمام تاریخ ایران قرن بیستم ارتباط دارد. این ماجرا درست در سال آغاز این قرن باواگذاری امتیاز کامل بهره برداری از این ثروت بزرگ ملی به یک تبعه خارجی در نامناسبترین شرایط سیاسی و اقتصادی برای ایران شروع شد، ولی در دوران انقلاب بصورت یک حماسه غرورانگیز ملی پایان پذیرفت.

تاریخ نفت اصولا یکی از جنجالی ترین فصول تاریخ عصر ما است، زیرا از آغاز تا پایان آن با دسیسه ها، توطئه ها، بحرانهای سیاسی و اقتصادی، ترورها، کودتاها، و حتی انقلابهای خونین همراه بوده است. امپراتوری نفت در چهره واقعی آن پیوسته یکی از غیر انسانی ترین امپراتوریهای دنیای نو بوده که در آن همه اصول اخلاقی و اجتماعی در راه تامین منافع هر چه زیادتر ـ از هر راه که باشد ـ زیر پا گذاشته شده است. بیعدالتیها، محرومیت ها، حق کشی ها و توهین هائی که کشور خود ما در تمام مدت امتیاز نفت متحمل شد، یکی از جلوه های شوم همین واقعیت بود، و ماجرای تلخ و غم انگیز سالهای پیش از قیام ۲۸ امرداد نیز که مملکت را به آستانه سقوط سیاسی و اقتصادی کشانید یکی دیگر از همین جلوه ها بود.

اگر در عصر انقلاب این تراژدی ملی بدل به یک حماسه پیروزی شد، نه بخاطر آن بود که در ترکیب اصولی آن تغییری روی داده بود، بلکه بدین جهت بود که در دوران انقلاب بر اثر همبستگی ژرف ملی و پیوند پولادین شاه و ملت، راه بر نفاق افکنی و حادثه آفرینی و اجرای مانورهای سنتی گذشته بسته شده بود و هر آزمایشی از این قبیل محکوم به شکست بود. این وحدت ملی کلیدی بود که درهای پیروزی را بروی ملت ایران گشود، و باعث شد که من و ملتم از درافتادن با نیروئی که تا آن هنگام شکست ناپذیر وانمود میشد نهراسیم، و با توفیق در این تلاش نه تنها راهگشای همگامان خود نیز باشیم.

امروز کشور ما در این پیکار ملی به پیروزی کامل دست یافته و مالکیت و حاکمیت قاطع و کامل خود را بر صنعت نفت خویش احراز کرده است، و میتواند کلیه درآمد ملی را از بابت این ثروت خداداد، در راه بازسازی کشور و توسعه صنعتی و کشاورزی و همه جنبه های دیگر توسعه ملی بکار گیرد، و در عین حال زیر بنای فنی و تکنولوژی لازم را برای ادامه رونق و شکوفائی این اقتصاد در دورانی که این منبع ثروت به پایان میرسد فراهم سازد.

***

از هنگامیکه بنوشته «دائرة المعارف بزرگ لاروس» نخستین چاه نفت جهان بفرمان داریوش شاهنشاه هخامنشی در استان شوش حفر شد، تا زمانیکه ویلیام دارسی براساس امتیاز نامه نفتی خویش در همان استان به ذخائر سرشار نفتی خاورمیانه در مسجد سلیمان دست یافت، نزدیک به بیست و پنج قرن گذشته بود. این چاه در خرداد ماه ۲۴۶۷ شاهنشاهی در عمق ۳۶۰ متری به یکی از عظیمترین ذخائر نفت جهان رسید و با تولید روزانه ۲۳۰۰ بشکه در روز شروع بکار کرد که از سال ۲۴۷۰ به تصفیه آن در پالایشگاه آبادان اقدام شد.

در آن هنگام قریب پنجاه سال از حفر نخستین چاه نفت «دریک» در امریکا و قریب بیست سال از واگذاری اولین امتیازنامه اکتشاف و استخراج نفت ایران به یک سرمایه دار خارجی میگذشت. این امتیاز در سال ۲۴۴۹ شاهنشاهی توسط ناصرالدین شاه قاجار به بارون جولیوس رویتر یکی از اتباع انگلیس داده شد، و بموجب آن این شخص حق اکتشاف و استخراج کلیه معادن ایران را، که نفت یکی از آنها بود، بدست آورد. ولی چون موفقیتی در اکتشاف چاههای نفت نیافت با موافقت خود او این قسمت از امتیازنامه لغو شد، و چندی بعد در سال ۱۹۰۱ (۲۴۶۰ شاهنشاهی) طبق امتیازنامه دیگری اجازه اکتشاف و استخراج نفت و تصفیه و حمل و نقل و فروش آن و احداث خط لوله در تمام خاک ایران (به استثنای پنج ایالت شمالی که بملاحظه دولت روسیه از آن صرفنظر شده بود) به یکی دیگر از اتباع انگلستان بنام «ویلیام ناکس دارسی» استرالبائی برای مدت ۶۰ سال واگذار شد. بموجب این امتیازنامه، ۱۶٪ از منافع خالص شرکت یا شرکتهائی که بعدا براساس این امتیاز تشکیل میشد قابل پرداخت به دولت ایران بود، ولی ایران اجازه هیچگونه دخالتی در امور شرکت نداشت، زیرا رابطه آن با شرکت دارنده امتیاز براصل عدم مداخله تعیین شده بود. در امتیازنامه پیش بینی شده بود که تنها کارگران ساده شرکت ایرانی باشند و بقیه کارکنان به تمایل صاحب امتیاز از هر ملیت دیگری که مورد نظر او باشد انتخاب شوند.

این امتیاز چند سال بعد از طرف دارسی به دولت انگلستان انتقال یافت و در نتیجه در سال ۲۴۶۹ شرکتی بنام «شرکت نفت انگلیس و ایران» برای استخراج و بهره برداری نفت ایران تشکیل شد این شرکت از برکت عوائد سرشار خود بزودی بصورت یکی از بزرگترین شرکتهای نفتی جهان در آمد، و باتفاق شرکت امریکائی «استاندارد اویل نیوجرسی» و شرکت هلندی ـ انگلیسی «رویال دچ شل» کارتل جهانی نفت را پی ریزی کرد که بعدا شرکتهای «استاندارد اویل کالیفرنیا»، «گلف اویل»، «تکزاکو»، «موبیل» و شرکت نفت فرانسه نیز بدان پیوستند، و از آن پس بازار جهانی نفت در دست این کارتل افتاد.

جنگ جهانی دوم، کنترل کارتل را بر بازارهای جهان به استثنای کشورهای سوسیالیستی استوارتر ساخت، و در این موقع کارتل یک مرکز دوم برای تعیین قیمتهای نفت در خلیج فارس معین کرد.

در سال ۲۴۹۳ شاهنشاهی، دولت ایران قرار داد نامناسب گذشته را با شرکت نفت انگلیس و ایران لغوکرد و قرار داد دیگری بجای آن بین طرفین امضاء شد که در شرائط بین المللی آن زمان یعنی در اوج قدرت امپراتوری انگلستان عقد قراردادی بهتر از آن امکان پذیر نبود، هر چند که امتیازات چندان زیادتری از این راه عاید کشور نگردید. مهمترین اصلاحاتی که در قرارداد بنفع ایران صورت گرفت تقلیل حوزه عملیات شرکت نفت انگلیس و ایران به صد هزار مایل مربع، و تعهد شرکت به عدم استفاده از کارکنان خارجی در مواردی بود که ایرانیان واجد شرائط صادراتی برای کار وجود داشته باشند. درآمد ایران از هر بشکه نفت صادراتی که طبق امتیازنامه دارسی معادل ۰/۱۷ دلار بود، درقرارداد جدید بطور متوسط به ۰/۲۳ دلار رسید.

در مقابل عوائد خود شرکت در تمام مدتی که کار استخراج و بهره برداری نفت ایران را بعهده داشت، بصورت سرسام آوری رو به افزایش گذاشت. شرکت در آغاز کار فقط معادل یکصد میلیون دلار سرمایه گذاری کرده بود، و این سرمایه را تا اوائل دهه ۱۹۲۰ بصورت منافع حاصله بطور کامل باز یافت. از آن تاریخ ببعد، بر اساس محافظه کارانه ترین محاسبات درآمد شرکت به ۲۵ برابر سرمایه گذاری اولیه آن رسید، ولی البته از این سود افسانه‌ای چیزی عاید ایران نشد، بلکه صندوقهای خزانه‌داری انگلستان پر شد. مثلا در سال ۱۹۵۰ شرکت جمعا ۴۵ میلیون دلار بابت بهره مالکانه به ایران پرداخت کرد، در حالی که در همان سال تنها ۱۴۲ میلیون دلار مالیات بردرآمد به دولت انگلستان پرداخت، و بر این اساس میتوان دریافت که سود سالانه سهامداران شرکت چه اندازه بوده است.

رفتار شرکت با کشور ما به نحو شگفت آوری تبعیض آمیز هم بود، زیرا این شرکت بابت هر بشکه نفت استخراج شده خود از منطقه خلیج فارس، مبالغ بیشتری از ایران به عراق و عربستان سعودی و بحرین میپرداخت. از آن گذشته گاز همراه با نفت را بجای اینکه مورد استفاده معقول قرار دهد میسوزانید. شرکت حتی مفاد قرار داد ۱۹۳۳ خود را نیز زیر پا گذاشته بود، زیرا از آموزش کارگران ایرانی برای احراز پستهای عملیاتی احتراز میکرد، تعداد کارمندان خارجی خود را کاهش نمیداد، به کارگران ایرانی حقوق کافی نمیپرداخت و از تهیه مسکن برای آنان سرباز میزد. پرداختهای شرکت حتی ۱۵٪ بودجه کل ایران را تامین نمیکرد، و در سال ۱۹۵۰ این نسبت فقط به ۱۲٪ رسید. بدتر از آن این بود که شرکت قسمت مهمی از منافع بدست آمده در ایران را صرف اکتشاف و تولید نفت در کشورهای دیگر به زیان ایران میکرد، و بدین ترتیب بیعدالتی را با توهین و تحقیر درمیامیخت.

***

در ۲۹ اسفند ۲۵۰۹ قانون ملی شدن صنعت نفت ایران به تصویب رسید و در اردیبهشت سال بعد توشیح شد و رسمیت یافت. بموجب این قانون شرکت ملی نفت ایران تاسیس شد و وظائف مربوط به اکتشاف، استخراج و تصفیه، فروش نفت و گاز و مشتقات آن در سراسر خاک کشور و آبهای آن، به عهده این شرکت محول گردید.

در بحران سه ساله‌ای که پیش آمد، شرکت ملی نفت ایران در زمینه فعالیت بین المللی عملا فلج بود و کاری انجام نمیداد. دولت وقت حاضر بود یک بشکه نفت را، مثل اینکه مال شخصی خود بداند، با ۵۰٪ تخفیف بفروشد و با تحمل مخارج و سرمایه گذاری چیزی خیلی کمتر از ۵۰٪ که عاید عربستان سعودی میشد بدست آورد، و با این وصف امکان فروش با چنین تخفیفی نیز نبود.

علل پیدایش این وضع، و فاجعه ملی کشور ما در زمان حکومتی که ایران را چه از نظر سیاسی و چه از لحاظ اقتصادی به آستانه سقوط کشانید برای همه روشن است و در اینجا لزومی به یاد آوری آن نیست. پس از پایان این دوران شوم، در سال ۲۵۱۳ قراردادی بین شرکت ملی نفت ایران و یک کنسرسیوم مرکب از هشت شرکت بزرگ نفتی (که بطور جمعی کنسرسیوم نفت ایران نامیده شد) منعقد گردید، و بدین ترتیب عصر «امتیازنامه ها» که طی آن منافع دولت ایران بر اساس «ثابت و معین» استوار بود پایان یافت و فصل تازه‌ای در روابط شرکتهای نفت و دولتهای صاحب نفت گشوده شد. با این برداشت جدید، اصل تسهیم منافع با شرکتها براساس ۵۰ ـ ۵۰ در قرارداد های نفتی خاور میانه پایه گذاری گردید و بهای اعلان شده نفت خام در خلیج فارس مبنای محاسبات مالیاتی قرار گرفت. طبق این قرارداد، شرکت ملی نفت ایران عنوان مالک و فروشنده نفت، و شرکتهای خارجی عنوان عامل شرکت نفت ایران را یافتند. مدت قرارداد بیست و پنج سال بود که با سه دوره قابل تمدید پنجساله جمعا چهل سال می شد، و مساحت ناحیه مورد قرارداد کنسرسیوم همان مساحت قرارداد سال ۱۹۳۳ تعیین گردید. با این قرارداد درآمد ایران از هر بشکه نفت صادر شده از طرف شرکتهای بازرگانی عضو کنسرسیوم تقریبا به چهار برابر دوران پیش از ملی شدن صنعت نفت افزایش یافت. نقش ایران در این مرحله جدید نظارت کلی بر عملیات کنسرسیوم در ایران بود.

قرارداد ایران با کنسرسیوم نفت، در شرائط موجود قراردادی بود که انعقاد بهتر از آن امکان نداشت، ولی مسلما اجرای آن منافع کامل ملی و طبعا رضایت مرا تامین نمی کرد. بدین جهت در سال ۲۵۱۶ شاهنشاهی، اصل مشارکت شرکت ملی نفت ایران را در انجام عملیات نفتی اعلام کردم، و این اصل فصل جدیدی را در عقد قرارداد های نفتی در ایران و خاور میانه گشود.

اساس این تحول، منطق من درباره شیوه استفاده کشور از منابع خدا داده نفت خود بود، زیرا من حاضر نبودم شرکتهای خارجی در مدتی کوتاه در برابر سهم ناچیزی که از منافع به ما می دادند سرزمین ما را از نفت تهی کنند. بدین جهت تصمیم گرفتم که اولا دیگر هرگز کشور ما امتیازی به شیوه گذشته به شرکتهای خارجی ندهد، بلکه آنها را فقط به عنوان عامل یا شریک بپذیرد، ثانیا تمام شرکتها موظف باشند که به خرج خودشان به اکتشاف منابع نفتی بپردازند، ثالثا در صورت کشف منابع تازه نفت دولت ایران چه از نظر مالی و چه از لحاظ مدیریت در استخراج آن شرکت کند، زیرا تسلط کامل ایران در امر تولید و مدیریت بسیار اهمیت داشت و نمی بایست بهیچ قیمت اجازه استثمار کارگران ایرانی به بیگانگان داده شود. مورد نهائی اعلام این امر بود که دیگر دوران سهم مساوی از منافع به سرآمده است، و ایران باید با شرائط مناسبتری از منابع نفتی خود سود ببرد.

ناتمام

پلیس راه میگوید:

پشت سری همانقدر خطرناک است که روبروئی برای اینکه مواظب او باشید آینه‌های اتومبیل خود را چنان تنظیم نمائید که کلیه حرکات اتومبیل پشت سری خود را ببینید.

انسان و شیطان
فقط یکبار چنین فیلمی ساخته شده است اندیشه برانگیز و پرشور

انسان و شیطان
معصومیت انسان- فریب‌های شیطان برداشتی نو و اندیشمندانه ازقصه آدم وحوا

انسان و شیطان
داستان خلقت- یک اثر تفکر برانگیز برای آنهائیکه به سینما با عمق بیشتری مینگرند

انسان و شیطان
با شرکت: کریستوفر میچام مرد محبوب جوانان دنیا

از امشب در
سینما پولیدور

کریستوفر میچام- مارتا کریستن در فیلم رنگی
انسان و شیطان

زالو

از امشب
فقط در سینما
پارامونت
سینمای ممتازه ۴ ستاره
****

* زالو ـ میخزد میلغزد. میچسبد، آهسته آهسته در گوشت بدن انسان فرو می رود، خونش را می مکد و او را تا سر حد جنون و مرگ پیش می برد
* زالو ـ فیلمی که فقط یکبار جرئت تماشای آن را دارید! * جانوری نرم، فرز، منفور، عاشق خون
* زالو ـ قلب و اعصاب شما باید خیلی قوی باشد که بتوانید تماشای زالو را تحمل کنید!
* زالو ـ نگذارید «زالو» بسراغ شما بیاید، خود شخصا بدیدن آن بروید!
* زالو ـ محصول ۱۹۷۸ کمپانی امریکن اینترناشنال
* زالو پدیده‌ای عجیب و تازه در عالم سینما ، نه مثل هر فیلم دیگری که تا کنون دیده‌اید
* زالو ـ این تبلیغ نیست، شوخی نیست، از کسانیکه دارای قلبی ضعیف می باشند خواهش می کنیم از دیدن فیلم «زالو خودداری نمایند.

عشقهای سه بعدی

بطریقه اعجاب انگیز سه بعدی
باعینک مخصوص

از امشب در
سینما مارلیک
ششی کاپور
در فیلم رنگی
دیوار

فیلمی مافوق تصور هرانسان حقیقتی که تاکنون مشاهده نکرده‌اید
آدمخوار
محصول ۱۹۷۸

از امشب در سینما های
آسیا
سه راه شاه
پاسیفیک
جاده قدیم شمیران- باغ صبا

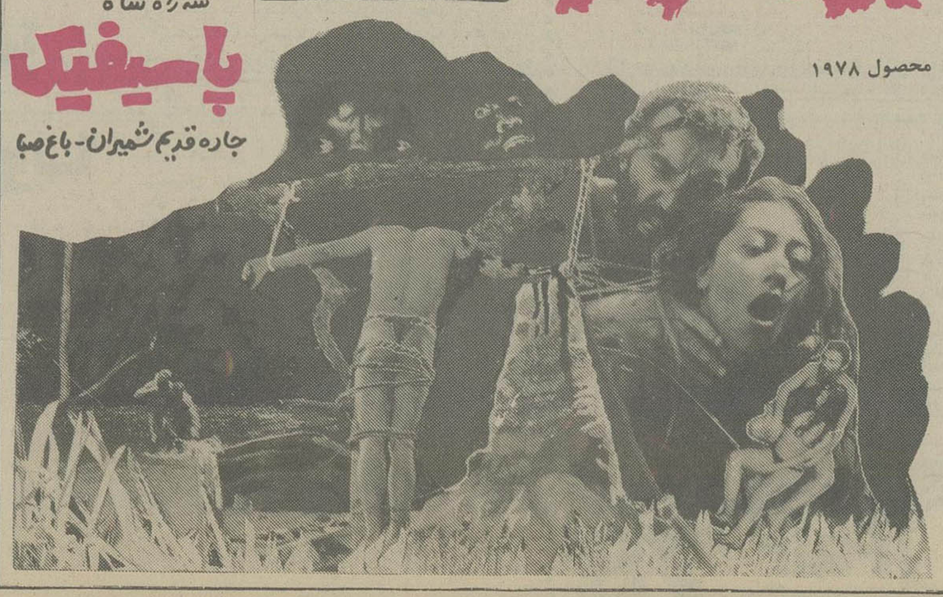

برنامه امشب سینما
شهناز
اول خیابان گرگان
راجش کانا
در فیلم رنگی
داغ
امشب ساعت
۸/۳۰ بعدازظهر
فیلم «دوشیاد» در سینما شهناز بزبان هندی نمایش داده میشود

سینماکسری: باکره سن تروپه

فیلمی از والت‌دیسنی برای تمام خانواده فیلمی کمدی برای تمام جوانهای دیروزی که میخواهند ادای جوانهای امروزی را درآورند!!

دومین هفته نمایش در سینما
گلدن‌سیتی

این فیلم کمدی مفرح آخرین ابداع استودیوی والت‌دیسنی است برای شادی و سرورشما

والت دیسنی تقدیم میکند
سوپربابا
SUPERDAD

باشرکت:
باب کرین
باربارا رانش
کرت راسل

یک پدیده جالب- محصول ۱۹۷۸

وقتی عینک مخصوص فیلمهای (سه بعدی) را بچشم می زنید زیبا رویان را در کنار خود احساس می کنید!

امشب و همه شب درسینماهای
امپایر و دیانا

برنامه سینماها

تماشای فیلمهائیکه با علامت (×) مشخص شده برای اشخاص کمتر از ۱۸ سال ممنوع است

* آلامو ـ رنگی ـ لورنس هاروی
پرلیان (۳۹۳۵۳۵) ۹ـ ۱۱ـ ۱ـ ۳ـ ۵ـ ۷ـ ۹
آتشباران مرگ ـ کاراته علیه پدر خواند
نادر (۳۱۴۷۹۵) ۹ـ ۱۱ـ ۱ـ ۳ـ ۵ـ ۷ـ ۹
* انسان و شیطان ـ رنگی ـ کریستوفرمیچام
بولیدور (۸۹۲۷۳) ۱۱/۳۰ـ ۱/۳۰ـ ۳/۳۰ـ ۵/۳۰ـ ۷/۳۰ـ ۹/۳۰
* آدمخور ـ محصول ۱۹۷۸
آسیا (۶۴۲۹۰۹) ۱۱ـ ۱ـ ۳ـ ۵ـ ۷/۱۵ـ ۹/۱۵
پاسفیک (۷۵۳۳۱۱) ۱۱ـ ۱/۳۰ـ ۳/۳۰ـ ۵ـ ۷/۳۰ـ ۹/۳۰
* بابا کلی به جمالت ـ جودوعلیه کاراته
اسمان ابی (۳۴۱۶۶۸) ۹ـ ۱۱ـ ۱ـ ۳ـ ۵ـ ۷ـ ۹
* ببر دریا ها ـ رنگی ـ سوزان جرج
ریولی (۷۵۷۷۷۷) ۱۱ـ ۳/۳۰ـ ۵/۳۰ـ ۷/۳۰ـ ۹/۳۰
شهر تماشا (۹۲۸۶۸۶) ۱۱/۳۰ـ ۱/۳۰ـ ۳/۳۰ـ ۵/۳۰ـ ۷/۳۰
* (×) باکره سن تروپه ـ رنگی انی فریدمان
کسری (۸۲۶۹۳۹) ۱۰/۳۰ـ ۲ـ ۴ـ ۶ـ ۸ـ ۱۰
* بر پله های قدیمی ـ مارچلوماستروپانی
شهرقصه (۶۲۷۲۹۰) ۱۱ـ ۲ـ ۴ـ ۶ـ ۸ـ ۱۰
* بخاطر عدالت ـ رنگی ـ وحیده رحمان
همای (۳۱۱۶۶۹) ۱۰/۳۰ـ ۲/۳۰ـ ۴/۳۰ـ ۶/۳۰ـ ۸/۳۰
* تب داغ ـ رنگی ـ سونیازانین
ادنون (۳۶۸۲۱۸) ۱۱ـ ۱ـ ۳ـ ۵ـ ۷ـ ۹
* تلخیهای زندگی ـ سینما سکوپ رنگی
شهناز (۷۵۴۶۲۶) ۱۰/۳۰ـ ۲/۳۰ـ ۴/۳۰ـ ۶/۳۰ـ ۸/۳۰
* جاده ـ انتونی کوئین
سینه موند (۶۴۸۳۲۲) ۱۱ـ ۳ـ ۵ـ ۷ـ ۹
* جرقه باروت ـ رنگی ـ آشوب کمار ـ ریشی کاپور
ایفل (۳۱۱۴۷۷) ۱۰/۳۰ـ ۱/۳۰ـ ۴/۳۰ـ ۸
* حرامزاده ـ رنگی ـ کاربلدیتن تن
رویال (۸۲۹۷۸۵) ۱۰ـ ۱۲ـ ۲ـ ۴ـ ۶ـ ۸ـ ۱۰
* خوشگلای دیوانه ـ رنگی ـ انجن دیگینسون ۷/۳۰ـ ۹/۳۰
سیلورسیتی (۶۲۱۲۰۵) ۱۱/۳۰ـ ۱/۳۰ـ ۳/۳۰ـ ۵/۳۰ـ
* خشم و تعصب ـ رنگی ـ فخرالدین
اونیورسال (۹۲۶۹۵۳) ۱۱ـ ۱ـ ۳ـ ۵ـ ۷ـ ۹
ایران (۱۶۳۵۴) ۱۱ـ ۱ـ ۳ـ ۵ـ ۷ـ ۹
ساینا (۳۵۲۴۴۲) ۹ـ ۱۱ـ ۱ـ ۳ـ ۵ـ ۷ـ ۹
تیسفون (۸۵۳۳۱۱) ۹ـ ۱۱ـ ۱ـ ۳ـ ۵ـ ۷ـ ۹
پرسپولیس (۸۵۱۰۸۳) ۱۰ـ ۱۲ـ ۲ـ ۴ـ ۶ـ ۸
کارون (۵۵۱۶۵) ۱۰/۳۰ـ ۲/۳۰ـ ۶/۳۰ـ ۸/۳۰
نیتون (۷۶۱۰۳۶) ۹ـ ۱۱ـ ۱ـ ۳ـ ۵ـ ۷ـ ۹
دریا (۳۴۱۷۴۶) ۹ـ ۱۱ـ ۱ـ ۳ـ ۵ـ ۷ـ ۹
* دختی دور از گناه ـ سینما سکوپ رنگی
آریا (۳۱۹۸۸۴) ۹ـ ۱۱ـ ۱ـ ۳ـ ۵ـ ۷ـ ۹
★ دنیای وحشی ـ رنگی ـ مستند
رادیو سینی (۱۴۳۲۲۰)ـ ۱۵ر۱۱ـ ۳ر۲ـ ۳ر۵ـ۳ر۷ـ۳ر۹
* دام برهنه ها ـ رنگی ـ اورسولااندرس
آتلانتیک (۸۹۷۱۷۱) ۱۱/۳۰ـ ۱/۳۰ـ ۳/۳۰ـ ۵/۳۰ـ ۷/۳۰ـ ۹/۴۵
* در امتداد شب ـ گوگوش ـ سعید کنگرانی
سانترال (۹۲۸۶۸۶) ۱۰/۴۵ـ۱ـ۱۵/۳۰ـ ۵/۴۵ـ ۷/۴۵ـ ۱۰
اروپا (۳۰۳۱۷۹) ۱۰/۳۰ـ ۱۲/۳۰ـ ۳/۳۰ـ ۶/۳۰ـ ۸/۳۰
مولن روژ (۷۵۲۹۲۹) ۱۱ـ ۳/۳۰ـ ۵/۳۰ـ ۷/۳۰ـ ۹/۳۰
شهوند (۳۵۴۰۴۰) ۱۰/۳۰ـ ۱۲/۳۰ـ ۲/۳۰ـ ۴/۳۰ـ ۶/۳۰ـ ۸/۳۰
میامی (۷۵۴۳۲۹) ۹ـ ۱۱ـ ۱ـ ۳ـ ۵ـ ۷ـ ۹
سیلوانا (۳۶۳۷۷۷) ۹ـ ۱۱ـ ۱ـ ۳ـ ۵ـ ۷ـ ۹
کیهان (۵۴۶۳۶۰) ۹ـ ۱۱ـ ۱ـ ۳ـ ۵ـ ۷ـ ۹
پاسارگاد (۳۴۲۷۸۲) ۱۰ـ ۱۲ـ ۴ـ ۶/۱۵ـ ۸/۳۰
توسکا (۵۲۶۵۴۴) ۹ـ ۱۱ـ ۱ـ ۳ـ ۵ـ ۷ـ ۹
المپیا (۹۲۶۷۹۶) ۱۱ـ ۱ـ ۳ـ ۵ـ ۷/۱۵ـ ۹/۱۵
گلدیس (۶۲۸۷۱۳) ۱۱/۳۰ـ ۱/۳۰ـ ۳/۳۰ـ ۵/۳۰ـ ۷/۳۰ـ ۹/۳۰
آستارا (۲۴۰۲۲) ۱۰/۳۰ـ ۲/۳۰ـ ۶/۳۰ـ ۸/۳۰
شهر قشنگ (۶۴۷۷۷۷) ۱۱ـ ۱ـ ۳ـ ۵ـ ۷ـ ۹
* داغ ـ رنگی ـ راجش کانا
شهناز (۷۵۴۶۲۶) ۱۰/۳۰ـ ۲/۳۰ـ ۴/۳۰ـ ۶/۳۰ـ ۸/۳۰
* دیوار ـ رنگی شیشی کاپور
مارلیک (۹۶۳۶۱۶) ۱۰/۳۰ـ ۲/۳۰ـ ۴/۳۰ـ ۶/۳۰ـ ۸/۳۰
* راکی ـ رنگی ـ سیلوستر استالونه
دیاموند (۸۲۸۴۰۰) ۱۱/۱۵ـ ۲/۳۰ـ ۵ـ ۷/۳۰ـ ۱۰
* روبینسون و خوشگل و سیاه ـ رنگی ـ زعودی آر یا
پارک (۳۱۹۶۳۷) ۹ـ ۱۱ـ ۱ـ ۳ـ ۵ـ ۷ـ ۹
* (×) زالو ـ رنگی ـ جان اسکاردینو
پارامونت (۶۴۸۳۲۱) ۱۱ـ۳/۳۰ـ ۵/۳۰ـ۷/۳۰ـ۹/۳۰
ژاندارک ـ سینما سکوپ رنگی
دروازه طلائی (۳۵۲۱۶۰) ۹ـ ۱۱ـ ۱ـ ۳ـ ۵ـ ۷ـ ۹
* سوپربابا ـ رنگی ـ باب کرین ـ بارباراراش ۹/۳۰
گلدن سیتی (۶۶۳۲۶۹) ۱۱/۳۰ـ ۱/۳۰ـ ۳/۳۰ـ ۵/۳۰ـ ۷/۳۰ـ
* سوته دلان ـ بهروز وثوقی
کایری (۹۲۸۴۰۱) ۱۱ـ ۱ـ ۳ـ ۵ـ ۷ـ ۹
* سنگام ـ رنگی ـ راج کاپور ـ ویجنتی مالا
لیدو (۹۵۱۵۱۱) ۹ـ ۱۱ـ ۱ـ ۳ـ ۵ـ ۷ـ ۹
چرخ فلک (۹۵۰۵۵۸) ۹ـ ۱۱ـ ۱ـ ۳ـ ۵ـ ۷ـ ۹
* شوخ ترین مرد دنیا ـ سینما سکوپ رنگی
مازستیک (۶۶۸۴۶۱) ۹ـ ۱۱ـ ۱ـ ۳ـ ۵ـ ۷ـ ۹
* طوفان زندگی ـ رنگی ـ آمیتاب بچن
رکس (۳۱۸۴۴۲) ۱۰/۳۰ـ ۱۲/۳۰ـ ۴/۳۰ـ ۶/۳۰ـ ۸/۳۰
* عشقهای سه بعدی ـ بطریقه سه بعدی
امپایر ((۸۹۳۹۴۲) ۱۱/۳۰ـ ۲/۳۰ـ ۵ـ ۷/۳۰ـ ۱۰
دیانا (۶۴۷۳۶۵) ۱۱/۳۰ـ ۱/۳۰ـ ۳/۳۰ـ ۵/۳۰ـ ۷/۳۰ـ ۹/۳۰
* عقده زن نداشتن ـ سینما سکوپ رنگی ۹/۳۰
پانوراما (۳۴۴۷۵۰) ۹/۳۰ـ ۱۱/۳۰ـ ۱/۳۰ـ ۳/۳۰ـ ۵/۳۰ـ ۷/۳۰ـ
* غریب و آشنا سینما سکوپ رنگی
رارانوس (۵۲۷۹۷۱) ۱۰/۳۰ـ ۱۲/۳۰ـ ۲/۳۰ـ ۴/۳۰ـ ۶/۳۰ـ ۸/۳۰
* (×) فدای هرچه خوشگله ـ رنگی ـ دومنیکومدونیو
پلازا (۶۴۴۲۵۵) ۱۱ـ۱ـ۳ـ۵ـ۷ـ۹
* قول مرگ ـ رنگی ـ چارلز بانت
متروبل (۳۱۹۴۱۰) ۱۱ـ ۱ـ ۳ـ ۵ـ ۷ـ ۹
* قول مرک ـ رنگی ـ چارلز بونت
رنگین کمان (۷۴۵۷۶۰) ۱۰ـ ۱۲ـ ۲ـ ۴ـ ۶ـ ۸
الوند (۳۵۶۵۳۸) ۱۰ـ ۱۲ـ ۲ـ ۴ـ ۶ـ ۸ـ ۱۰
* گرگ قرمز ـ گروه خبیث
فلور (۵۲۸۰۹۶) ۹ـ ۱۱ـ ۱ـ ۳ـ ۵ـ ۷ـ ۹
* لورا دختر هوسباز ـ رنگی ـ فرانسیس بلانش
ب. ب. (۸۲۹۶۴۱) ۱۰ـ ۱۲ـ ۲ـ ۴ـ ۶ـ ۸ـ ۱۰
* لیلی و مجنون ـ سینما سکوپ رنگی
موناکو (۷۳۵۵۹۶) ۹ـ ۱۱ـ ۱ـ ۳ـ ۵ـ ۷ـ ۹
* معشوقه گانگستر ـ آوای وحش
البرز (۳۰۴۲۵۸) ۸/۳۰ـ ۱۲/۳۰ـ ۳/۳۰ـ ۷/۳۰ـ ۸/۳۰
* مرگ ساز ـ رنگی ـ کلینت ایستوود
کریستال (۳۱۷۶۷۵) ۹ـ ۱۱ـ ۱ـ ۳ـ ۵ـ ۷ـ ۹
* وسوسه های یک زن ـ رنگی ـ مارگارت لی
تاج (۳۱۳۸۶۴) ۱۰ـ ۱۲ـ ۲ـ ۴ـ ۶ـ ۸ـ ۱۰
* هیولای ماقبل تاریخ ـ سینما سکوپ رنگی
سهیلا (۳۱۶۴۲۴) ۱۰/۳۰ـ ۲/۳۰ـ ۴/۳۰ـ ۶/۳۰ـ ۸/۳۰
مراد (۷۵۳۳۸۲) ۹ـ ۱۱ـ ۱ـ ۳ـ ۵ـ ۷ـ ۹
* سانس انگلیس
سینما گلدس ساعت ۹/۳۰ (فارنهایت ۴۵۱)

سینما کریستال: مرگ ساز
با شرکت کلینت ایستوود محصول ۱۹۷۷

زالو

تماشای این فیلم برای اشخاص کمتر از ۱۸ سال ممنوع است

گوناگون

دانشکده پزشکی رازی

بدینوسیله به اطلاع کلیه پزشکان گوش و گلو و بینی و دانشجویان عزیز میرساند که آقای پرفسور Sheehy استاد برجسته Otologic Foundation از لوس آنجلس در روزهای یکشنبه ۲۳ بهمن ماه در ساعت ۱۰ صبح و دوشنبه ۲۴ بهمن ماه در ساعت ۹ صبح در مورد گوش میانی در آمفی تاتر مرکزی بیمارستان امیراعلم سخنرانی ایراد خواهند فرمود.

م الف ۲۶۰۵۴
آ ـ ۴۱۵۲۳

آگهی مزایده ۳۶/۳

شرکت مخابرات ایران ۶۲ دستگاه ماشین مختلف اسقاط و ۲۱ دستگاه موتور سه چرخ و ۱۵۰ دستگاه موتورسیکلت مختلف اسقاط موجود در انبار شماره ۸ واقع در جاده جنوبی کرج خیابان خلیج مرکزی پشت انبار کود شیمیائی و ۱۲ دستگاه ماشین مختلف و کفی تریلر موجود در انبار مدیریت کل ساختمان واقع در جاده قدیم شمیران بیسیم پهلوی جنب منازل سازمانی را از طریق مزایده بفروش میرساند.

خریداران میتوانند همه روزه باستثناء ایام تعطیل و در ساعات اداری بنشانی فوق مراجعه و مورد مزایده را از نزدیک رویت و از اداره کل خرید شرکت مخابرات ایران واقع در خیابان کورش کبیر محوطه بیسیم پهلوی مدارک مزایده را دریافت و پیشنهاد خود را بوصف مشروحه در شرایط عمومی مزایده تا آخر وقت اداری روز ۳۶/۱۲/۸ به دبیرخانه کل خرید شرکت مخابرات ایران بنشانی بالا تسلیم و رسید دریافت دارند.

پیشنهادات واصله در ساعت ۱۰ صبح روز سه‌شنبه ۳۶/۱۲/۹ در اطاق ۵۰۲ ساختمان شرکت بنشانی فوق باز و قرائت خواهد شد خروج کلیه مورد مزایده از انبارسی روز اداری میباشد.

حضور پیشنهاد دهندگان یا نمایندگان مجاز آنها در کمیسیون معاملات آزاد و شرکت مخابرات ایران در رد یک یا کلیه پیشنهادهای رسیده مختار است. /ز

شرکت مخابرات ایران

قابل توجه مرغداران تهران و حومه

سازمان دامپزشکی وزارت کشاورزی و عمران روستائی از کلیه مسئولین مرغداریهای استان مرکز دعوت مینماید که در روز دوشنبه ۲۴ بهمن ماه ۲۵۳۶ شاهنشاهی در جلسه ایکه برای مشاوره در مورد تشکیل کلاس تعلیماتی مرغداران که در سالن کاخ وزارت کشاورزی و عمران روستائی واقع در بولوار الیزابت در ساعت ۲/۵ بعد از ظهر تشکیل میگردد حضور بهمرسانند.

ضمنا یک حلقه فیلم مربوط به بیماریهای طیورواصول مرغداری به نمایش گذارده خواهد شد.

دکتر منوچهر بهار صفت رئیس‌سازمان دامپزشکی کشور م الف ۲۵۶۷۵

آگهی پذیرش دانشجو برای دانشکده پزشکی فسا وابسته به‌دانشگاه پهلوی

دانشکده پزشکی فسا بر مبنای برنامه تربیت پزشک وزارت علوم و آموزش عالی و براساس فلسفه آموزشی:

۱ـ جامعه گرائی (تاکید بر مسائل جامعه شهری و روستائی ایران)
۲ـ مسئله گرائی (تاکید برحل مسائل مورد نیاز جوامع ایرانی)
۳ـ خود کفائی (اتکاء و اعتماد به نفس دانشجو و خودآموزی)

تعدادی داوطلب برای دوره دکترای پزشکی با روش زیر می پذیرد.

۱ـ امتحان ورودی
۲ـ مصاحبه
۳ـ موفقیت در آزمایش کار گروهی بمدت شش هفته در روستاها

(داوطلب تنها پس از موفقیت در هر سه مرحله دانشجو شناخته خواهد شد و موفقیت در یک یا دو مرحله مطلقا حقی برای او ایجاد نمیکند). بعلاوه داوطلبان باید:

۱ـ مقیم استان فارس (باستثنای شهر شیراز) بوده و سه سال آخر دبیرستان خود را در شهرستانهای فارس (بغیر از شهر شیراز) گذرانده باشند.
۲ـ پسران داوطلب برگ پایان خدمت نظام وظیفه (و دختران داوطلب برگ پایان خدمت و یا معافی مازاد بر احتیاج در دست داشته باشند).
۳ـ حداکثر سن ۲۵ سال
۴ـ میانگین معدل سالهای چهارم، پنجم و کتبی ششم از ۱۴ کمتر نباشد.
۵ـ دیپلمه طبیعی یا ریاضی باشند.
۶ـ در دانشگاهها و موسسات عالی کشور بتحصیل مشغول نباشند.

داوطلبینی که دارای شرائط فوق باشند بایستی حداکثر تا ۱۰ اسفند ماه ۲۵۳۶ مدارک زیر را به دبیرخانه دانشکده در شهرستان فسا خیابان حافظ ارسال دارند.

۱ـ فتو کپی گواهی پایان خدمت ۱ برگ
۲ـ فتوکپی مدارک تحصیلی (مدرک قبولی چهارم و پنجم و ششم دبیرستان) ۱ برگ
۳ـ فتو کپی شناسنامه ۱ برگ
۴ـ رسید مبلغ یکهزار ریال بحساب شماره ۲۵۵۵ بانک ملی ایران شعبه فسا
۵ـ فرم تکمیل شده درخواست ورود بدانشکده پزشکی
۶ـ دو قطعه عکس ۴×۶

تاریخ و محل امتحان بعدا اعلام خواهد شد

«فرم درخواست ثبت نام»
برای دانشکده پزشکی فسا

اینجانب ..... فرزند .....
بشناسنامه شماره ..... صادره از ..... متولد .....
که سالهای تحصیلی چهارم، پنجم و ششم در دبیرستان خود را در شهر و یا شهرهای .....
گذرانده‌ام با اطلاع کامل از اینکه پذیرش درسه مرحله انجام میگیرد و مرحله سوم آن شامل شش هفته کار گروهی در روستاها میباشد و باوجودیکه امکان دارد که در پایان هفته ششم پس از کار در روستاها شخصا داوطلب نباشم و یا دانشکده صلاحیت مرا تصویب ننماید دراینصورت هیچگونه حقی نخواهم داشت، تقاضای ثبت نام در امتحان ورودی مرحله اول را دارم.

آدرس متقاضی:

تاریخ
امضاء

شهرداری ورامین

«آگهی مزایده شهرداری ورامین»

شهرداری ورامین در نظر دارد یکدستگاه اتومبیل پیکان سواری مدل ۵۲ و یکدستگاه اتومبیل حمل زباله و یکدستگاه اتومبیل آتشنشانی و یکدستگاه اتومبیل حمل گوشت و مقداری اثاثیه اسقاطی دیگر را از طریق مزایده بفروش برساند.

۱ـ پیشنهاد دهندگان میبایستی ۵ درصد مبلغ پیشنهادی را بعنوان سپرده بحساب ۸۷ شهرداری در بانک ملی ایران شعبه ورامین واریز و فیش مربوطه را ضمیمه پیشنهاد خود نمایند.

۲ـ شرکت کنندگان میتوانند همه روزه باستثنای ایام تعطیل از ساعت ۸ صبح الی یک بعد از ظهر و از ساعت ۴ الی ۶ بعد از ظهر برای بازدید اتومبیلهای مزبور به شهرداری مراجعه نمایند.

۳ـ شهرداری در رد یا قبول کلیه پیشنهادات مختار است.

۴ـ چنانچه برنده اول و دوم و سوم مزایده حاضر بخرید اجناس نشوند سپرده آنان به نفع شهرداری ضبط خواهد شد.

۵ـ کلیه هزینه هائیکه احیانا ممکن است تعلق گیرد از قبیل عوارض و مالیات و هزینه درج آگهی بعهده برنده مزایده میباشد.

پیشنهادات دهندگان میتوانند پیشنهادات خود را تا ساعت ۱۰ صبح مورخه ۲۵۳۶/۱۱/۳۰ به دفتر شهرداری تسلیم و رسید دریافت دارند و در ساعت ۱۰/۵ صبح همان روز باز و قرائت خواهد شد.

شهردار ورامین جمال میر رجبی

ازخزردیدن‌کنید

با نرخهای استثنائی مخصوص زمستان

تعطیلات‌خود را درمحیط‌آرام و مجلل‌هتل هایت خزربگذرانید واز بهترین امکانات تفریحی استفاده‌کنید . و در صورت علاقه میتوانید اوقات هیجان انگیزی در کازینو هتل‌داشته باشید . پرواز روزانه از تهران به نوشهر با هواپیماهای شرکت پارسار از هم اکنون تا ۱۹ اسفند ماه ۲۵۳۶ :

دوشب‌توقف ــ درروزهای بین هفته (اتاق‌دونفره) /۵۰۰ریال قیمت‌فوق‌شامل‌پذیرائی با نوشیدنی در ابتدای ورود و صبحانه آمریکائی و سرویس میباشد . تلفن رزرو ۸۳۰۴۲۶ و ۸۳۱۱۳۳

کجا برویم

فیلم

رستیتال ویولن

یوزف چنگری: ویولن
آلتراکوریانو: پیانو

با آثاری از: موتسارت، بتهوون، واسیله، اسکارلاتسکو، پروم یسکو، بوگی چی تالار رودکی ساعت ۸ بعدازظهر

تئاتر

مجلس حلاج

محل اجرا: تئاتر شهر چهار راه پهلوی ساعت ۶/۳۰ بعد از ظهر

غارت

نویسنده: چونورتن
کارگردان: اشور بانی پال

محل اجرا: کارگاه نمایش چهار راه یوسف آباد کوچه کلانتری
شروع نمایش: ساعت ۸ بعد از ظهر جمعه ها ساعت ۵ بعد از ظهر

آرامسایشگاه

نویسنده و کارگردان: بهمن فرسی

باشرکت: علی نصیریان، مهین شهابی، اذر فخر، محمد مطیع، داود آریا و خسرو شکیبائی

محل اجراء: تالار ۲۵ شهریور پشت پارک شهر ساعت شروع نمایش ۸ بعدازظهر

جنایت و مکافات

اثر معروف: داستایوسکی
کارگردان: علی رفیعی
تئاتر شهر: چهارراه پهلوی ساعت ۸ بعدازظهر

نمایشگاه

کاریکاتورهای عمران صلاحی، پرویز شاهپور، بیژن اسدی پور

نگارخانه تخت جمشید: خیابان تخت جمشید ـ نبش بندر پهلوی
ساعت بازدید ۹ تا۱۲ و ۴ تا۸ بعدازظهر

نقاشی های مارتیک نرسسیان

خانه آفتاب: خیابان روزولت روبروی دانشکده تربیت معلم ساعت بازدید ۹ تا ۷/۳۰ بعد از ظهر

طرح‌های اردشیر محصص

نگارخانه زند نمایشگاهی از طراحی‌های موش و گربه اردشیر محصص ترتیب داده است.
آدرس: خیابان محمدرضا شاه کوچه چکاوه
ساعت بازدید ۱۰ تا ۱۹.

نقاشی های مهری رخشا

گالری سیحون: خیابان عباس آباد خیابان وزراء کوچه چهارم ساعت بازدید ۴ تا ۸ بعدازظهر

نقاشی‌های جعفر روح‌بخش

گالری شهر: خیابان یزدگرد شماره ۸۶ ساعت بازدید ۵ تا ۸ بعدازظهر

نقش برجسته های احمد سلامت

گالری مس نمایشگاهی ازنقش برجسته های مسی احمدسلامت ترتیب داده است. ساعت بازدید ۵ تا ۸ بعدازظهر آدرس: خیابان پهلوی نرسیده به سینما آتلانتیک کوچه هراز شماره ۷

نقاشی های اسماعیل‌رضائی

نگارخانه شیخ: خیابان بخارست خیابان ششم شماره ۳۳
ساعت بازدید ۸ تا ۱۲ و ۵ تا ۸ بعدازظهر

دو نمایشگاه جدید

موزه هنرهای معاصر دو نمایشگاه از کارهای ویکتور وازارلی و هنر صورتگری شامل کارهای ایرانی و بین‌المللی ترتیب داده است.
آدرس: پارک فرح خیابان امیر آباد ساعت ۱۱ آتا ۲۰

طراحی و تصویر سازی هنرمندان امریکائی

انجمن ایران و امریکا یک نمایشگاه گروهی از طراحی و تصویر سازی هنرمندان امریکائی در نگارخانه های پوپ و علاء ترتیب داده است. خیابان عباس آباد ساعت ۶ تا ۸ بعداز ظهر

نقاشی های هماخوشبین

گالری لیتو خیابان آبان جنوبی شماره ۳ ساعت بازدید ۱۰٪ تا ۱۳٪ و ۴ تا ۷ بعدازظهر

نمایشگاه هنر ایران

موزه نگارستان: تقاطع خیابان سپه و کاخ ساعت بازدید ۹ تا ۱۸ در این نمایشگاه هر هفته یک فیلم مذهبی نمایش داده می شود و همه روزه از ساعت ۱۰ تا ۱۸ برنامه نقالی اجرا می شود.

نقاشی های زمان زمانی

گالری تهران: خیابان عباس آباد چهارراه قصر شماره ۹ ساعت بازدید ۱۰ تا ۱۹

نمایشگاه نقاشان معاصر

نگارخانه نیازی نمایشگاهی ازآثار سیزده نقاش معاصر ترتیب داده است.
آدرس: خیابان عباس آباد روبروی سینما شهرفرنگ شماره ۴۳۰ ساعت بازدید ۵ تا ۸ بعدازظهر

نمایشگاه پوستر

انجمن ایران وامریکا نمایشگاهی از پوستر های هنرمندان ایرانی وامریکایی ترتیب داده است که تاسوم اسفند ادامه دارد ساعت بازدید ۵ تا ۸ بعدازظهر، جمعه هاتعطیل است.

موزه

موزه ایران باستان:

خیابان قوام‌السلطنه، خیابان پرفسور رولن ساعت بازدید: ۹ تا۱۳ و ۱۵ تا۱۸، دوشنبه ها و بعد از ظهر جمعه موزه تعطیل است.

موزه جواهرات سلطنتی:

موزه شهداء:

میدان شهداء ساعت بازدید ۹ تا۱۶ بدون تعطیل

موزه نگارستان:

تقاطع خیابان سپه و کاخ ساعت بازدید ۱۰ تا ۱۸ شنبه ها تعطیل است.

موزه سلسله پهلوی:

کاخ مرمر ساعت بازدید ۹ تا ۱۶ پنجشنبه‌ها تعطیل است

موزه مردم شناسی:

میدان ارک ساعت بازدید ۹ تا ۱۶ جمعه ها تعطیل است

موزه ملک

بازار بین‌الحرمین ساعت بازدید ۸.۳۰ تا ۱۲ جمعه ها تعطیل است

مرکز فرهنگی و هنری رضاعباسی:

خیابان کورش کبیر سیدخندان ساعت بازدید: ۱۰ تا۱۳، ۱۵ تا۱۸ سه شنبه ها تعطیل است.

موزه صبا:

خیابان ظهیرالاسلام ساعت بازدید ۹ تا ۱۶ پنج شنبه و جمعه عصر تعطیل است

موزه هنرهای ملی:

میدان بهارستان ساختمان مرکزی وزارت فرهنگ و هنر ساعت بازدید: ۹ تا ۱۶ شنبه تعطیل است.

فال فردای شما

● حمل به وعده های خود عمل کنید و از آنها غافل نباشید. زیارت رفتن و دیدار اهل علم و دانش نیک است.

● ثور وضع مالی شما بهتر می شود و احتمالا دوست تازه‌ای می یابید. عیادت از بیماران خوب است

● جوزا سعی کنید که نرمش داشته باشید و در کارها سر سختی نشان ندهید دیدار از نزدیکان وصله ارحام نیکوست

● سرطان به دیگران اجازه ندهید که در کارهای خصوصی شما دخالت بیجا کنند. دوخت و دوز جامه و اسباب کشی مناسب است.

● اسد شک و دو دلی را کنار بگذارید صریح و قاطع تصمیم بگیرید. دیدار از بستگان و فامیل خوب است.

● سنبله طبیعت ملایم شما درفعالیت های روزانه به کمک شما خواهد آمد نیک است ازدواج و امور عام‌المنفعه را.

● میزان سعی کنید برای خانواده خود فردوظیفه شناسی باشید فرستادن کالاهای تجارتی به خارج خوب است.

● عقرب خبرهای خیلی خوب در مورد وضع مالی خود به شما خواهد رسید. نیک است مسافرت و امور کشاورزی.

● قوس بادوستان و یا افراد خانواده خود رفتار بهتری داشته باشید تهیه لباس نو و مذاکرات اولیه ازدواج نیکوست.

● جدی مواظب اتفاقات جدید و مردم تازه‌ای که ملاقات میکنید باشید نیک است مشاوره و انجام امور بازرگانی را.

● دلو فعالیت های شما در این هفته زیاد می شود که اگر از روی برنامه صحیح انجام پذیرد نتیجه مورد نظر را ت می آورید.

● حوت تلاش برای رسیدن به هدفی که از مدت ها پیش به دنبال آن هستید، شما را به آینده کارهایتان امیدوار خواهد کرد.

جدول

ویژه ۹۸۴۵ عادی ۱۲۱۲۶

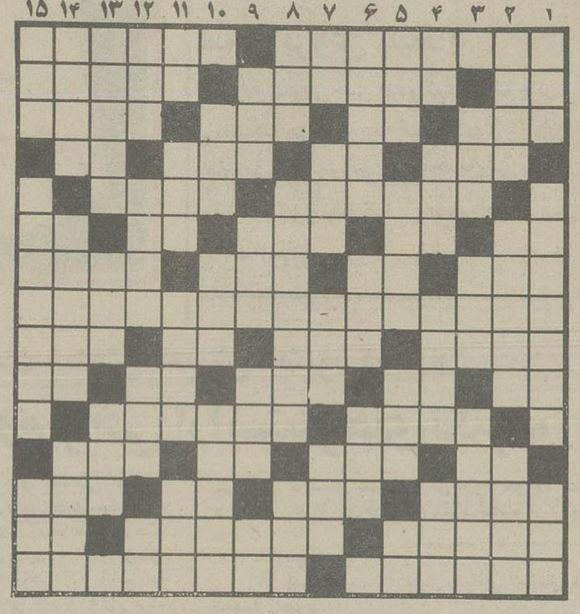

افقی: ویژه

۱ـ از معروفترین نویسندگان انگلیسی که کتاب روبنسن کروزه از آثار اوست ـ نوعی لباس است
۲ـ اگر ـ از اسارت عقل راحت است ـ هنوز خوابش نبرده
۳ـ شیرعرب ـ لخت و برهنه ـ غصه و اندوه ـ اصل و سبب
۴ـ دیده تازی ـ به زمین فرورود ـ خدا رحمتش کند ـ اصل هرچیز
۵ـ دزدیده کاری کردن ـ تحملش زیاد است
۶ـ بکام مرگ آورد ـ ضمیر مفرد ـ بیهوشی ـ تلخ ـ زینت رو باشد
۷ـ گل و همه ـ یک نفس برسیگار ـ دردورنج ـ اثری از امیل زولا
۸ـ کتابی است از یوجین اونیل که ازآن فیلمی هم ساخته‌اند
۹ـ صفت عقرب است ـ فلزیست ـ میان چیزی ـ حیوان باوفا در لفظ انگلیسی
۱۰ـ عددی است ـ از صورفلکی ـ گاهی بدل میماند ـ نوعی زغال سنگ است ـ بره گوسفند
۱۱ـ جنبش ـ فقط سوارکار به او رجوع می کند
۱۲ـ داخل ـ سرشت و ذات ـ فحش و سخن زشت ـ مهره‌ای در شطرنج
۱۳ـ از جمهوریهای آسیائی ـ گردیدن ـ حرف درد ـ توانائی
۱۴ـ امید است که همه ازآن برخوردار شوند ـ از گیاهانی که از دانه‌اش روغن میگیرند ـ برابر
۱۵ـ دولت برشیشه می چسباند و مالیات میگیرد ـ اثری از اسدی طوسی

عمودی: ویژه

۱ـ عقاب سیاه ـ زشت شمردن و عیب کردن ـ هرفصل کتاب
۲ـ چهارم عرب ـ آنسو ـ از وظیفه خواران خزانه غیب
۳ـ پدربزرگ ـ شبانگاه ـ واحدی درپول
۴ـ از عناصر شیمیائی ـ زنان ـ هویج است ـ با آن خرمن باد دهند
۵ـ واحد پول ایتالیا ـ نوعی ریش است ـ از مراسم مذهبی زرتشتیان ـ بدی و فساد
۶ـ از آلات طرب ـ زادگاه ناپلئون بناپارت ـ عیب و عار
۷ـ حرفی در زبان موسیقی ـ مرد دلاور ندارد ـ گاهی جان بلب میرساند ـ خود بونیدنش نیکوست
۸ـ ناحیه هتل خیز تهران ـ اثری از داستایوسکی ـ نخی در پارچه
۹ـ هوای گرم ـ مخفف الی آخر ـ لیلی را دوست داشت ـ سودن
۱۰ـ از امراض جلدی ـ جای مسافران است ـ فضل و برتری و بزرگواری
۱۱ـ ماهی درسال رومی ـ تله ـ به آسانی کس نگردد ـ طبیعت و خصلت
۱۲ـ از انواع بازی قمار ـ جوان ـ حرفی است ـ تکرار یکحرف
۱۳ـ بخت برگشتگی ـ دستور غذا در رستوران ـ روغن نباتی
۱۴ـ پشیمان است ـ طریقه و روش ـ نکوهش کننده
۱۵ـ چین و چروک پوست بدن ـ دولتمند بودن ـ نوعی کلاه است.

انتقی: عادی

۱ـ از مشهورترین آثار عبید زاکانی ـ چشم انتظار کاکل زریست
۲ـ زمین ـ از پشت بام سربرزمین دارد ـ همدم و مونس
۳ـ نوعی ورزش است ـ بی کم و کاست ـ از آلات طرب ـ وقت و زمان هر چیز
۴ـ چین و چروک پوست بدن ـ برادر عرب ـ دستگاهی در موسیقی ـ تکخال ورق
۵ـ برای بزرگان باید قائل شد ـ میوه تازه به بازار آمده
۶ـ قورباغه ـ ازآن داخل شوند ـ نان روغنی ـ زنده ـ بر سرروید
۷ـ کم کم به آخرش رسیدیم ـ خانه و ده ـ هراس و بیم ـ درصراحی نوشند
۸ـ از آثار معروف پیرلوئیس
۹ـ درخون که بالا رود ناراحتی بار آورد ـ زیباترین بندر فرانسه ـ بازیادش بجائی رسند ـ هیچ کس طاقت تحمل آنرا ندارد
۱۰ـ تکرار یکحرف ـ گوشت ترکی ـ نر و از خودراضی ـ دهانی که حرفی درآن بند نشود ـ علامت جمع
۱۱ـ گرد ـ بسیار و زیاد
۱۲ـ بلی به زبان ایتالیائی ـ مقام و مرتبه ـ شخص ـ وسط
۱۳ـ شنونده ـ به کاردروگرآید ـ مایه اصلی آهنگ ـ بزرگ و رهبر
۱۴ـ ستاره‌ای درآسمان ـ اکنون اکثراجناس چنین شده ـ ضمیر جمع
۱۵ـ رل بدست دارد اما هنرپیشه نیست ـ میدانی در تهران

عمودی: عادی

۱ـ مادر بره ـ روابط که همیشه چنین باشد نیکوست ـ به سر می کشیدند و به جنگ میرفتند!
۲ـ نوعی چرم که به کارکیف و کفش میآید ـ رودی درایران ـ از همسران ابراهیم پیامبر
۳ـ عقاید ـ شهری در فارس ـ از گلهای باغچه‌ای
۴ـ شراب فرنگی ـ کوهی در آسیا ـ ضمیر باطن ـ چشم
۵ـ قدم است ـ چوب نازک از درخت بریده شده ـ نیرو و توانائی ـ ضمیر متصل
۶ـ نمای ساختمان ـ دروازه شکم ـ جوانمرد
۷ـ خوب نباشد ـ از آنیم و آن شویم ـ طایفه و عشیره ـ خالص
۸ـ سگ پاچه‌گیر ـ در دریای خزر شنا می کند ـ میوه ایست
۹ـ عسل است ـ پسوندیست ـ اضافه بار ـ روستا
۱۰ـ پست و فرمایه ـ واحد پول ایتالیا ـ خطی برگرد زمین
۱۱ـ اشاره به دور ـ درتن زنده هست ـ بچه ازآن میترسد ـ خزنده خوش خط و خال
۱۲ـ نوعی لباس است ـ چهره‌ای در ورق ـ عکس دران نهند ـ فلزیست
۱۳ـ به گردخانه می کشند ـ بمبی که زندگی برانداز است ـ نصف
۱۴ـ یاد زیرپوست ـ از شهرهای عربی ـ شاعر نوپرداز
۱۵ـ به گروگذاردن ـ آب و هوای سالم در آنجاست ـ قسمت سکسی پا.

حل جدول های شماره قبل

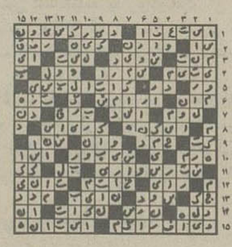

تلفن های ضروری اطلاعات

* مرکز اورژانس تهران ۱۲۳
* دفتر ارائه اطلاعات مسمومیت ها مرکز اورژانس تهران ۶۶۰۵۵۲ـ۶۶۰۵۵۱
* مرکز حمایت مسمومین بنیاد والاحضرت شاهدخت شمس پهلوی ۸۴۱۰۲۰ـ ۸۵۱۰۳۰
* اطلاعات فرودگاه مهرآباد ۶۴۳۹۱۳ـ ۶۴۳۰۱۲
* هواپیمائی ملی ایران پروازهای خارجی ۹۱۱۳۱۳ـ۹۱۱۲۳۱۴
* آتش نشانی تهران ۹۵۵۵۵۴ـ۹۵۴۴۴۴ـ ۶۵۵۵۴۵
* آتش نشانی شمیران ۲۷۷۷۷۷۲ـ۲۷۷۷۷۷۱
* اطلاعات راهها ۶۳۷۰۶۰ـ۶۳۲۶۶۳

پاسخ مسئولان به نامه های مردم

جاده کومله اسفالت میشود

در شماره ۱۵۴۵۴ ان روزنامه گرامی زیر عنوان (من کودک بودم، جاده کومله خاکی) مطلبی در مورد راه مزبور درج نموده‌اند که با تشکر از نویسنده باطلاع میرساند:

با اقدامات اخیری که صورت گرفته است مسیر مزبور جهت ساختمان اساسی قریبا از طریق مناقصه به پیمانکار ذیصلاح واگذار خواهد شد.

دفتر اطلاعات و روابط عمومی وزارت راه

موضوع شکایت منتفی است

بازگشت بشرح مندرج در شماره ۱۵۳۸۸ـ ۳۶/۵/۲۴ شکوائیه آقای محمد فیروزگان در مورد «مقابل فروشگاه را ـ زباله دانی کرده‌اند» اعلام میدارد.

برابر گزارش مدیر کل خدمات شهری با توجه باینکه کلیه زباله های محدوده منطقه شبها جمع آوری و حمل میشود بنابراین موضوع شکایت ایشان خودبخود منتفی میگردد. ح

شهرداری پایتخت

شنبه ها مجله دنیای ورزش

عظمت زاگرس ...

بقیه از صفحه ۵

طبیعی خود را داشته باشد ـ سنگهای عظیم در کنار دریاچه‌ها رویهم انباشته شده و درکنار سنگها گیاهان کوهستانی رشد و نمو کرده است کاشت انواع گیاهان در قسمتهای مختلف طبق نقشه گیاهی و با توجه به اصول اکولوژیکی ایران و جهان صورت میگیرد، و بمنظور ایجاد شرایط مناسب، برای رشد گیاهان بومی ابتداء از گیاهانی که مقاوم و سریع الرشد هستند استفاده میشود، تا در پناه آنها نباتاتی که ارزش علمی دارند پرورش داده شود بذرهای بومی ایران با ۲۹۰ موسسه گیاه شناسی در جهان مبادله میشود و بذرهائی که در نتیجه مبادله بذرهای بومی دریافت میگردد، در بستر نرمی کشت میشود، تا بعد مورد استفاده قرار گیرد. گیاهان جمع آوری شده ایران به روش خاصی خشک و بسته بندی میشوند و سپس مورد شناسائی قرار میگیرند و گیاهانی که تاکنون شناسائی نشده‌اند برای نامگذاری به مراکز مهم گیاه شناسی جهان ارسال میگردد.

دره نرگس

برای پرورش گیاهان پیازدار وحشی و نمایش اهمیت زمینی بودن آنها قسمتی از موسسه که بصورت دره در آمده است، بنام دره نرگس نامگذاری شده و تاکنون ۳۰۰ گروه از پیازهای وحشی ایران در این قسمت کشت شده است.

هیات امنای موسسه گیاه شناسی ایران تحت ریاست عالیه والاحضرت شاهدخت فاطمه پهلوی فعالیت میکنند ووزیر کشاورزی وقت نیز عضو هیات امنا میباشد و اسکندر فیروز دبیر کل موسسه گیاه شناسی ایران است

رادیو، تلویزیون و سینما

امروز و فردا درتلویزیون ببینید.

توجه: برنامه های زیر، از سوی رادیو تلویزیون در اختیار ما قرار گرفته و روزنامه اطلاعات هیچگونه مسئولیتی در تغییرات احتمالی برنامه ها ندارد.

برنامه اول (پنجشنبه)

۱۲:۰۰	اخبار
۱۲:۰۵	تفسیرقران
۱۲:۳۰	فیلم برای کودکان
۱۲:۵۰	تدریس باله
۱۳:۱۵	کریستی لاووخبرکن
۱۴:۱۰	شهرهای ایران
۱۵:۰۰	ویرجینیائی
۱۶:۱۵	رازبقا
۱۷:۰۰	کودکان
۱۸:۳۰	وضع اضطراری
۱۹:۳۰	برنامه ویژه
۲۰:۰۰	مسابقه پاسخ چیست
۲۰:۳۰	اخبار
۲۰:۵۰	دنیای خبر
۲۱:۱۰	عبور از تاریخ
۲۱:۲۰	آقای مربوطه
۲۱:۳۰	مجموعه‌ی ایران درجنگ جهانی دوم
۲۲:۳۰	جهان موسیقی

تلویزیون دوم (پنجشنبه)

۱۸:۳۰	موسیقی و تصویر
۱۹:۰۰	سندباد
۱۹:۳۰	داستانهای دهکده
۲۰:۳۰	صفحه اول
۲۱:۳۰	اخبار
۲۲:۰۰	سینمای شب جمعه

برنامه بین المللی (پنجشنبه)

۱۱:۵۵	اعلام برنامه
۱۲:۰۰	شو «گریپ ایپ»
۱۲:۳۰	فیلم سینمائی
۱۳:۴۰	کارتون
۱۴:۰۰	ورزش
۱۶:۰۰	اخبار
۱۶:۰۵	سوپرمن
۱۷:۲۵	ماجراهای پدرادی
۱۸:۰۰	نگاهی بایران
۱۸:۳۰	اخبار
۱۹:۰۰	شو «مایک داگلاس»
۱۹:۴۵	فیلمی از هند
۲۰:۱۰	مک میلان و همسر
۲۱:۳۵	بیوگرافی
۲۲:۰۰	اخبار
۲۲:۱۵	فیلم سینمائی

برنامه اول (جمعه)

۱۱:۳۰	اخبار
۱۱:۳۵	مجله ورزشی
۱۴:۰۵	سیرک درهمه جا
۱۴:۳۰	رویدادهای هفته
۱۵:۰۰	سینمای بعد ازظهر
۱۶:۳۰	رقص ×۵
۱۷:۰۰	تارزان
۱۷:۵۰	بالهای کاغذی
۱۸:۰۰	بگو تا بگم
۱۸:۳۰	خانه کوچک
۱۹:۳۰	زن اتمی
۲۰:۳۰	اخبار
۲۰:۵۰	دنیای خبر
۲۱:۱۰	عبور از تاریخ
۲۱:۲۰	آقای مربوطه
۲۱:۳۰	نمایش تلویزیونی هفته
۲۳:۰۰	اخبار

تلویزیون دوم (جمعه)

۱۶:۳۰	موسیقی و تصویر
۱۷:۰۰	مسابقه تلاش پیروزی
۱۸:۰۰	بازی خونه
۱۸:۳۰	سوئیچ
۱۹:۳۰	رنگارنگ
۲۰:۲۰	درباره برنامه‌های هفته آینده
۲۰:۳۰	فیلم هفته دیدامواج
۲۱:۳۰	اخبار
۲۲:۰۰	ورزش از نگاه ۲

برنامه بین المللی (جمعه)

۱۰:۵۵	اعلام برنامه
۱۱:۰۰	خیابان سه سامی
۱۲:۰۵	ورزش
۱۶:۰۰	فیلم سینمائی
۱۷:۴۰	لاسی ورنجرها
۱۸:۰۰	مردمان فردا
۱۸:۳۰	اخبار
۱۹	دوربین مخفی
۱۹:۲۵	مخصوص
۱۹:۱۵	مک کلود
۱۹:۵۰	واریته
۲۲:۰۰	اخبار
۲۲:۱۵	دوداسلحه

برنامه اول (شنبه)

۱۷:۰۰	اخبار
۱۷:۰۵	کودکان
۱۸:۲۰	اخبار ورزشی
۱۸:۳۰	در استان ما
۱۸:۵۰	سینما ـ سینما
۱۹:۲۵	بهداشت روانی
۲۰:۰۰	مجله پیوند
۲۰:۳۰	اخبار
۲۰:۵۰	دنیای خبر
۲۱:۱۰	عبور از تاریخ
۲۱:۲۰	آقای مربوطه
۲۱:۳۰	طلاق
۲۳:۱۰	اخبار

تلویزیون دوم (شنبه)

۱۸:۳۰	موسیقی و تصویر
۱۹:۰۰	اخبار
۱۹:۱۰	پلنگ صورتی
۱۹:۳۰	انسان، حیوان، طبیعت
۲۰:۳۰	این سو و آن سوی زمان
۲۱:۳۰	اخبار ـ مجله خبری
۲۲:۰۰	درودی، سرودی و بدرود
۲۲:۱۰	فستیوال فیلمهای کلاسیک، دلار نقره

برنامه بین المللی (شنبه)

۱۵:۵۵	اعلام برنامه
۱۶:۰۰	خلاصه اخبار
۱۶:۰۵	کارتون
۱۶:۲۰	خیابان سه سامی
۱۷:۰۰	رابین هود
۱۷:۴۵	اندی گریفیث
۱۸:۱۰	سی چان وکلن
۱۸:۳۰	اخبار
۱۹:۰۰	دختر استثنائی
۱۹:۲۵	داستان پلیس
۲۰:۲۰	فیلم سینمائی «زندگی جیمزدین»
۲۲:۰۰	اخبار
۲۲:۱۵	بارنابی جونز
۲۳:۰۰	پایان برنامه

هیولایی در برف

امشب ساعت ۲۲ تلویزیون ۲
کارگردان: هوپ والترشتین
هنرپیشگان: بوسونسون، ایوت میمو و کلینت واکر
محصول ۱۹۷۱

هر ساله پس از اتمام مسابقات قهرمانی اسکی جشن با شکوهی برگزار میشود و در طی آن دختری بعنوان ملکه برف انتخاب شده و در کنار بهترین اسکی باز مسابقات معرفی میشود. دو روز قبل از این که آخرین مسابقه‌ی اسکی انجام شود یکی از دو دختری که در حال اسکی هستند اسیر موجودی هیولا مانند میشوند و سپس به قتل میرسند، سرپرست مسابقات تصمیم می گیرد با همین حال مسابقه‌ی را ادامه دهد که دومین قتل صورت می گیرد و....

***

«هیولائی در برف» یک فیلم تلویزیونی است از کارگردانی نه چندان معروف. در ساختن فیلمهای تلویزیونی معمولا بگونه‌ی مجموعه های تلویزیونی عمل میشود و هدف گرد اوری اجزاء و عواملی است که تماشاچی را سر گرم سازد نه شخصیت پردازی و ارائه‌ی یک کار سینمایی.

خیابان چهل ودوم

جمعه ساعت ۱۵ تلویزیون یک
کارگردان: لوید بیکن
هنرپیشگان: ریک پاول، جنیجز راجرز
محصول: ۱۹۳۳

«جولیان مارش» کارگردان بزرگ برادوی باوجود بیماری تصمیم دارد نمایشنامه‌ی موزیکال «بانوی زیبای من» را روی صحنه بیاورد تهیه کننده برنامه بشرطی حاضر است این نمایشنامه را تهیه کند که ستاره اول نمایش «دروتی براک» باوی مهربان شود، اما دروتی براک عاشق جوان دیگری است و به شرط تهیه کننده توجهی نمی کند.

در اولین شبی که قرار است نمایشنامه بروی صحنه برود مج پای دورتی براک طی حادثه‌ای صدمه می بیند و....

***

یکی از فیلمهای معمولی امریکایی است از سری آثاری که هالیوود زمانی که بازار فیلمهای موزیکال داغ بود می ساخت، اکنون دیگر فیلم موزیکال در دنیا بازارش داغ نیست و خیلی کم ساخته میشود. امتیاز فیلم خیابان چهل دوم رقصهای آنست و طراحی آن که توسط «بازبی برکلی» یکی از موزیکال سازهای بنام امریکایی ساخته شده است.

روسینی، سیندرلا را در ۲۵ سالگی نوشت

گفت و گو با هنرمندان اپرای سیندرلا

اپرای سیندرلا (لاچنرنتولا) اثر جواکینوروسینی آهنگ ساز ایتالیائی روزهای ۵ شنبه ۱۳، شنبه ۱۵ و یکشنبه ۱۶ بهمن ماه جاری در تالار رودکی برای دومین بار بروی صحنه آمد. کارگردانی اپرای سیندرلا را «روبرتوتاده‌ای» از ایتالیا و رهبری ارکستر بعهده فرشاد سنجری بود. درگردهم آئی روابط عمومی تالار رودکی بیژن آصف جاه سرپرست هنری ایرا، روبرتوتاده‌ای کارگردانی، پری ثمر خواننده و مجری نقش سیندرلا و فرشاد سنجری بسئوال کنندگان درمورد چگونگی تصنیف و اجرای اپرای لاچنرنتولا پاسخ گفتند.

از پری ثمر سئوال شد: شما بعنوان یک خواننده اپرا ترجیح نمیدهید درایران ابتدا اپراهای شاد و طنزالود اجرا شود تا نسل جوان و مردمی که با اپرا بیگانه‌اند با این هنر آشنائی پیدا کنند و بعقیده شما اپراهای تریستان ایزولده و هلند سرگردان یا بهتر گفته باشیم آثار مشکل واگنر برای شنونده ایرانی مشکل و ثقیل نیست؟

پری ثمر درپاسخ این سئوال گفت: منهم با عقیده شما موافقم که اپراهای سبک مانند کارمن، سیندرلا از روسینی و عروسی فیگارو نامزد گمشده از موزارت برای بینندگان ایرانی قابل درک‌تر خواهد بود و این قبیل اپراها شنونده و بینندگان را با الفبای هنر اپرا آشنا میکند.

پری ثمر اضافه کرد: اپراهای سنگین مانند آثار واگنر را هم باید بایران آورد تا مردم تدریجا با اپراهای بزرگ نیز آشنائی پیدا کنند.

سئوال دوم از پری ثمر این بود که شما دراجرای اپرای کارمن تخصص بیشتری دارید باتوجه به نقش سیندرلا که یک کمدی انتقادی و دارای صحنه های نمایشی بسیار است سیندرلا را بهتر و آسانتر اجرا میکنید یا کارمن را؟

پری ثمر گفت: من از کارهای جواکینوروسینی لذت میبرم و صدای من برای اپراهای روسینی مناسب است و با علاقه‌ای که بکارهای روسینی دارم نخستین بار که نقش سیندرلا را اجرا کردم باین نتیجه رسیدم که برای اجرای این نقش نیرو و علاقه کافی دارم و البته این بینندگان هستند که باید درمورد اجرا قضاوت کنند.

سوال سد: سیندرلا یک اپرای کمدی است و خواندن آریاها بصورت پیوسته توام با اجرای نقش های تئاتری کار خواننده را بسیار مشکل میکند، با توجه باین مشکلات هماهنگ ساختن سازهای ارکستر و صدای خوانندگان برای رهبر ارکستر مشکلاتی بوجود میاورد یا نه؟

فرشاد سنجری رهبر ارکستر در پاسخ گفت: روسینی در تصنیف اپرای سیندرلا از سازهای بادی کمتر استفاده کرده است و دراین اپراسازهای ضربی نقش سازهای بادی را ایفا میکنند و باتوجه به این توضیحات، ارکستر اپرای سیندرلا خیلی کوچک و جمع و جور است و با چنین ارکستر کوچکی هماهنگ ساختن صدای خوانندگان با سازهای ارکستر برای رهبر کار مشکلی نخواهد بود. از روبرتوتاده‌ای کارگردان جوان و فرزند جوزیه تاده‌ای خواننده اپرا و مجری نقش دون مانی میکو سئوال شد: شما که در سینما کارگردان فیلم و در تئاتر هم سابقه کارگردانی دارید آیا بهتر نیست خلق کنندگان اپراهای عصر ما بجای استفاده از موسیقی کلاسیک و نوشتن اپرا با الهام گرفتن از کارآهنگ سازهای جوان اپراهای مدرن بسازند تا هنرسنتی اپرا دچار کهنگی و مرگ نشود؟

روبرتوتاده‌ای گفت: نوشتن لیبرتوو تصنیف موسیقی یک اپرا و تلفیق این دوبا یکدیگر کاری بس دشوار است بهمین جهت سازندگان اپرا میکوشند آثار اپرائی خود و متن های اپرائی را با استفاده از موسیقی کلاسیک بوجود آورند.

روسینی اپرای سیندرلا را در سن ۲۵ سالگی نوشت و بیش از ۱۵ روز برای خلق چنین اثر مشهوری وقت صرف نکرد.

صحنه‌ای از تمرین اپرای سیندرلا

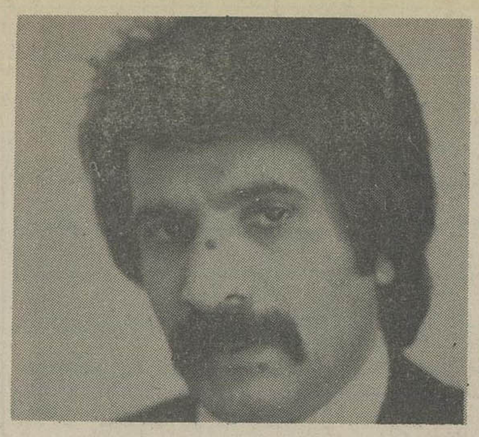

برنامه‌سازان با فرهنگ

باتوجه به نقش سازنده و مؤثری که تلویزیون درتعلیم و ترتیبت کودکان و نوجوانان دارد، تردیدنیست برنامه هائی که سعی دربالا بردن سطح فرهنگ، شعور و آگاهی تماشاگران دارند مهمتراز سایر برنامه ها جلوه می کنند برنامه های مسابقات که بادانش نوجوانان سروکار دارد ازاین دسته هستند.

پیش ازاین مسابقه هزار امتیازی بااجرای خوب فریدون گیلانی این تحرک را درجوانان و نوجوانان بوجود اورده بود که پیوسته سر در کتاب داشته باشند و هرچه را نمی دانند ازاین و آن بپرسند تاپاسخ سئوالات را بفرستند. گیلانی باتوجه به دانش هنری، ادبی و فرهنگیش میتواند یکی از بهترین مجریان برنامه های مسابقه های تلویزیون باشد، بهمین اعتبار مسابقه هزار جایزه‌ای او یکی از پربیننده ترین و پرطرفدارترین برنامه های نوجوانان بود حالا فریدون گیلانی بعداز مسابقه هزارجایزه‌ای، مسئولیت اجرای مسابقه ازهامون تاارس را نیز بعهده دارد و آنچنانکه ازاو انتظار میرود دریک حد مطلوب موفق است. برنامه مسابقه ای ازهامون تاارس نه تنها در افزایش معلومات عمومی کودکان و نوجوانان می کوشد، بلکه به طرق گوناگون انان را با ادبیات کلاسیک و معاصر ایران و جهان آشنا می سازد.

شک نیست که تلویزیون این بارفرهنگی را پیوسته بدوش داشته است و ازافراد مؤثر برای برنامه سازی این سازمان بهره می یابد.

مؤسسه چاپ کارت

قابل توجه وزارتخانه ها ـ مؤسسات دولتی وملی ـ شرکتهای بزرگ وصاحبان ذوق

نمایشگاه چاپ کارت

مدرن ترین وساده ترین کارتهای تبریک نوروز ۲۵۳۷ داخلی وخارجی، جدیدترین کارتهای پوستی وفانتزی عقد وعروسی داخلی وخارجی

مدیریت چاپ کارت افتخار دارد که همه ساله بهترین کارتهای تبریک وعروسی را باچاپ وبدون چاپ دراسرع وقت دردسترس عموم قرارمیدهد.

تهران، ویلای شمالی، نرسیده به کریمخان زند مقابل ضایع دستی شماره ۲۷۹ تلفن ۸۹۰۶۰۰

پارتی‌تور ـ نماینده آژانس سیتکو ـ شیراز

ایام نوروز در شیراز، فول‌پانسیون برنامه‌های هنری مهمانی شام در تهران فقط ۱۸۵۰ تومان تلفن اطلاعات کامل ۳۴۰۷۱۰ مهدی طلوعی.

گروه موسیقی رادیو تلویزیون ملی ایران تقدیم میکند

رسیتال پیانو: فولکر بانفیلد

۲۴ بهمن ۲۵۳۶، ساعت ۸ بعدازظهر، دانشکده هنرهای زیبا دانشگاه تهران

برنامه

الکساندراسکریابین سونات شماره ۱۰اپوس۷۰

فردریک شوپن سونات درسی بمل مینور اپوس ۳۵

فرانتس لیست سونات درسی مینور

محل فروش بلیط:

ـ روابط عمومی جشن هنر، واقع درتقاطع جردن و بلوار ناهید

ـ دانشکده هنرهای زیبا، دانشگاه تهران ـ ایران یاماها، تخت طاووس، نبش روزولت ـ صفحه فروشی بتهوون

ـ دراگ استور سلطنت آباد ـ انجمن فیلارمونیک تهران ـ خیابان ارفع

مرگ سینمای صامت، مرگ استعدادها بود

فستیوال فیلم های صامت در تلویزیون بین المللی

منتقدان و دوستداران سینما معتقدند که در مدت سی سال دوران سینمای صامت فیلم صامت به هنری دقیق پیچیده و گویا مبدل شده بود. براین عقیده با ورود ناطق به سینما و اتکاء سینمای ناطق بر مکالمه قدرت بصری سینما از بین رفت. بقولی بخاطر یک شیرین کاری نو ظهور اکتشافات یک نسل از هنرمندان آفریننده، از فرط جهل نادیده گرفته شد. با ساخته شدن فیلم «خواننده‌ی جاز» با شرکت آل جانسون که نخستین فیلم ناطق سینماست. تهیه یک سری فیلمهایی با بودجه‌ی ارزان را شروع کرد که رقص و آواز جزء جدایی ناپذیر آنها بود. تهیه اینگونه فیلمها در دهه بعد از ۱۹۳۰ ادامه پیدا کرد تا اینکه مردم از تماشای فیلم موزیکال خسته شدند و طالب چیز دیگر.

فیلم صامت با اینکه فاقد عامل حقیقت بخش صداهای طبیعت و انسان بود جهان واقعی و پذیرفتنی پدید اورده بود و اگر سینما را بتوان تعریف کرد سینمای صامت شکل گویای این تعریف است. مرگ سینمای صامت مرگ استعدادها بود نه چارلی و نه باستر کیتون نتوانستند در سینمای ناطق موفقیت های گذشته را تکرار کنند. روشنایی های شهر اثر چاپلین و تابو کار مورنو، فلاهرتی آخرین یاد بودهای سینمای صامت هستند که در سال ۱۹۳۱ نمایش داده شدند

بهر حال با توجه به ارزشی که سینمای صامت دارد در تلویزیون بین المللی بزودی در طی فستیوالی نمایش فیلمهای سینمای صامت آغاز خواهد شد. در این فستیوال که مدتی به طول خواهد کشید احتمالا این سینما مرور خواهد شد و در طی فیلمهایی از دوره های مختلف سینمای صامت بنمایش درخواهد آمد.

از فیلمهای لومیر گرفته و گریفیث، چارلی چاپلین، باستر کیتون، هارولدلیوید، وسترنهای توماس انیس فیلمهای مورنو، وپاپست و احتمالا آثار ایزنشیتن و پودوفکین در این فستیوال بنمایش در خواهند آمد.

Airbal
ایربال

آلودگیهای هوا را با استفاده از ایربال (پدیده جدید از اسانسهای طبیعی) تصفیه کنید.

ایربال آسانترین وطبیعی ترین راه دورکردن بو وآلودگیهای هواست ایربال نه تنها بوی بد هوا را ازبین میبرد بلکه بطور طبیعی آنرا تصفیه کرده، تبدیل به هوائی تمیزچون هوای بهاری و قابل استنشاق مینماید.

ایربال را میلیونها مردم در سراسر جهان استفاده و اثرات بینظیر آنرا تائید میکنند ایربال را روی میز هر اطاق بگذارید و از آن بطور مداوم استفاده کنید. نوار ایربال برای یك اطاق بمدت ۸ هفته دوام داشته و با قیمت نازل ترقابل تعویض است.

در هر اطاق:
محل سکونت ـ محل کار ـ کلینیك‌ها بیمارستانها ـ هتل‌ها ـ آشپزخانه ها وهر جاکه هوای تمیز میخواهید از ایربال استفاده کنید

ایربال در سراسر ایران به ارزش ۱۳۵ ریال در دسترس شماست

ایربال باسربسته پلاستیکی
ایربال نیمه بازدرحال استفاده
ایربال بازبرای استفاده کامل

ایربال خوشبو وتمیز کننده هوا از کمپانی شل انگلستان

شل همواره برای آسایش بیشتر شما بهترین راعرضه کرده است

تلفن مرکز پخش ۴-۶۲۳۸۴۱

اطلاعیه سازمان سنجش آموزش کشور درباره

ذخیره‌های دوم برخی ازانستیتوهای تکنولوژی

چون ظرفیت برخی از رشته های تحصیلی انستیتو های تکنولوژی تکمیل نگردیده است، لذا بدینوسیله باطلاع داوطلبان تحصیل در انستیتو های تکنولوژی که طبق مندرجات صفحات ۶۰ تا ۶۵ راهنمای داوطلبان ورود به آموزش عالی در نیمه دوم سال تحصیلی ۲۵۳۶ شاهنشاهی (از انتشارات سازمان سنجش آموزش کشور در آذر ماه ۲۵۳۶)، برگ درخواست پذیرش خود را همراه با سایر مدارک لازم در مهلت مقرر به سازمان سنجش آموزش کشور ارسال داشته‌اند رسانده میشود تا با توجه به حداکثر و حداقل نمره کل مندرج در جدول ذیل این اطلاعیه و انطباق آن با نمره کل مندرج در کارنامه آزمایش همگانی مربوط به نیمسال دوم سال تحصیلی جاری خود در ساعت سه بعد ازظهر روز یکشنبه ۲۳ر۱۱ر۳۶ به انستیتو های تکنولوژی مربوط مراجعه نمایند تا بارعایت نمره کل نسبت به تامین کمبود ظرفیت اقدام لازم به عمل آید.

تذکر:
ثبت‌نام از افراد مراجعه کننده بمیزان تامین کمبود ظرفیت و براساس تقدم نمره کل انجام خواهد شد، بنابراین دعوت از افراد به هیچوجه دلیل ثبت‌نام از آنان نخواهد بود.

مدارک لازم:
۱ـ اصل کارنامه آزمایش همگانی نیمسال دوم سال تحصیلی جاری.
۲ـ اصل دیپلم کامل متوسطه یا گواهی قبولی سال ششم که به تائید اداره آموزش وپرورش محل رسیده باشد.
۳ـ دوبرگ فتوکپی شناسنامه یا رونوشت آن.
۴ـ شش قطعه عکس ۴×۶ که در سال جاری گرفته شده باشد (مشخصات کامل داوطلب در پشت هر قطعه نوشته شود).
۵ـ مدرک لازم دائر به بلامانع بودن ادامه تحصیل برای پسران (آماده بخدمت یا معافی از خدمت وظیفه عمومی).

ذخیره های دوم برخی از رشته های تحصیلی در انستیتو های تکنولوژی درنیمسال دوم سال تحصیلی ۳۷ـ۳۶

(برحسب حداکثر و حداقل نمره کل کارنامه آزمایش همگانی نیمسال دوم)

ردیف	نام رشته	نام محل	کد رشته	حداکثر نمره کل	حداقل نمره کل	آدرس	شماره تلفن
۱	بازرگانی	تبریز	۵۰۶	۴۰۹۵	۴۰۴۹	تبریز چهارراه امین	۵۹۰۰۱
۲	آمار	تهران	۵۱۲	۴۱۳۲	۴۱۰۴	تهران خیابان شاه‌آباد ظهیرالاسلام	۳۰۴۳۰۶
۳	حسابرسی	تهران	۵۱۶	۴۳۸۳	۴۳۷۱	تهران خیابان شاه‌آباد ظهیرالاسلام	۳۰۴۳۰۶
۴	دکوراسیون	تهران	۵۱۸	۴۲۳۵	۴۱۲۶	تهران خیابان بخارست	۶۸۴۰۱۲
۵	علوم آزمایشگاهی	مشهد	۵۴۴	۴۴۲۷	۴۳۳۷	مشهد بلوار وکیل آباد	۵۳۲۴

سازمان سنجش آموزش کشور

در پارلمان ایران

از : علیرضا شفائی

یکی‌از نمایندگان مجلس که مطالعات قاریخی‌ودامنه‌داری دارد،طی سخنانی باارائه‌شواهد و مدارك تاریخی گفت درتمام دوره های تاریخ‌آریائیان ایران‌که به‌حداقل سه هزار وپانصد سال‌میرسد، شاهنشاهی ایران‌و مقام سلطنت ، مقامی‌مقدس و فوق مقامات مادی دنیوی، و همراه بایك رسالت الهی‌برای حراست خلق و نظارت در بهبود وضع معیشت مردم ، بوده است.دکتر صدری کیوان یادآور شدبدین مناسبت«شاهنشاه» از نظر ایرانیان «سایه‌خدا» بر روی‌زمین است و «خدا» ، پرتوی از روشنائی خودرا درنهاد اوقرارداده‌و ترازوی «داد» بدستش سپرده است‌تازندگی اجتماعی مردم‌را برپایه داد و راستی قرار دهد و نگذارد ستمکاران و زورگویان به‌مردم چیره شوندو نیز بافرمایزدی که‌در منش او نهاده‌است مرز های ایران رابروی دشمنان ایران می‌بندد و نمی گذارد دشمنان بر سرزمینی که سرپرستی و نگهداری آن را خدابه او سپرده است چیره شوندو مردم‌آن زبون و برده گردند.

راه‌اسدآباد ـ تویسرکان کی‌اسفالت میشود؟

● در پاسخ‌این پرسش از سوی مهندس حجت‌الله اردلان نماینده تویسرکان ازدولت‌که «درمورد اسفالت جاده اسدآباد-تویسرکان، چه اقدامی شده وبالاخره اسفالت آن در چه تاریخی شروع خواهدشد ؟»ـ معون پارلمانی وزارت راه، در جلسه علنی مجلس گفت «چون راه‌موجود ازمشخصات فنی قابل قبولی برای انجام اسفالت گرم برخوردار نبوده ، بدین‌جهت مطالعات مربوط به تهیه پروژه اسفالت گرم آن به آزمایشگاه فنی‌و مکانیك‌خاك وزارت‌راه و ترابری محول گردیده و در حال حاضر پروژه اجرائی تهیه وبه تصویب رسیده است .باتوجه به‌این‌که اعتبار کار نیز از محل‌طرح نگهداری راه‌ها تعیین گردیده، درتاریخ هفدهم دیماه امسال نسبت به برگزاری مناقصه برای تعیین پیمانکار ذیصلاح‌اقدام شده واز ابتدای سال آتی ،عملیات اجرائی آن آغازمیگردد».

سیاست اجرائی در سرمایه گذاری

★ سیاست اجرائی دولت در خصوص سرمایه گذاری به‌منظور تقویت کمی‌و کیفی نظام آموزش عالی و پژوهشی عملی درکشور ـ مورد سئوال یک نماینده‌مجلس قرار گرفت.

پرویز اربابی‌نماینده مشکین‌شهرکه‌دکتر مهندس‌علوم است باین اشاره که اکنون به برکت تدابیر داهیانه وابتدر های شجاعانه شاهنشاه آریامهر ـ ایران عزیز ما بسوی «شدن بزرگ» هدایت گشته است ، باتوجه به‌نیاز های‌کنونی و آینده جامعه ما، تقویت روزافزون توان علمی کشور ، ضرورت کامل رادارد ـ جناب وزیر آموزش و پرورش وسرپرست وزارت علوم و آموزش عالی ، باحضور در جلسه علنی مجلس پاسخ دهند : دررابطه با این ضرورت مبرم، سیاست اجرائی دولت در خصوص سرمایه گذاری به‌منظور تقویت کمی وکیفی نظام آموزش عالی وپژوهش علمی در کشور مبتنی برچه‌اصولی میباشد ؟ ودر انتخاب این اصول، اهداف می و مصالح حال و آینده کشور به‌چه ترتیبی ملحوظ گشته است ؟

بجای چغندر ، سیب زمینی کاشته‌اند !

جلب توجه دولت به‌چغندرکاران و رسیدگی به مساله‌ای بسیار مهم بنام مسئله صنعت قند کشور ، نکته‌ای بود که ازسوی مهندس فریدون‌سعادت قدس‌نیا درمجلس مطرح‌شد. وی خبرداد بعلت «سرخوردگی» عده‌ای ازچغندر کاران، جمعی از کشاورزان چغندرکار در خراسان وشاید نقاط دیگر ،بجای چغندر، سیب زمینی کاشتند . بدین‌جهت امسال نسبت بسال گذشته ۲۰درصد کمبود چغندر داریم و میزان محصول ازه میلیون تن درسال گذشته به ٤ میلیون تن رسیده است واین یک میلیون تن کمبود چغندر، رقمی درحدود ۱٤۰ هزارتن کمبود قند و شکر بدنبال دارد. این نماینده از وزارت کشاورزی خواست در تشویق چغندرکاران و کشاورزان وبالا بردن راندمان دروأحد سطح اقدام و برای چغندرکاران تسهیلاتی فراهم کند .

اعتبار اولیه ساختمان سد ساوه و مزلقان تامین شد

سیف‌الله‌افشار نماینده ساوه و نایب رئیس کمیسیون های «کشاورزی و عمران روستائی» و «نیرو» خبرداد ساختمان «سد ساوه و مزلقان» دراولویت قرار گرفت و اعتبار اولیه آن ببلغ دویست میلیون ریال به‌تصویب‌رسید. ساختمان این‌سد ازآغاز برنامه ششم (سال اینده) آغاز خواهد شد .

آشنائی گروه دوستی پارلمانی ایران‌وآلمان با مقامات سفارت‌آلمان درایران

گروه دوستی پارلمانی ایران و آلمان کبا عضویت دهسناتور و چهل ودوتن از نمایندگان مجلس شورای ملی معالیت دارند ـ دریك دیدار که بمنظور آشنائی بامقامات سفارت آلمان تشکیل گردید شرکت کردند. در این دیدار دکتر علی‌اکبر فیروزآبادی رئیس گروه و نیز سفیر آلمان درایران پیرامون روابط دوستی دو کشور صحبت کردند.

خسرو میرزای دوم در کمیسیون بودجه مورد حمله قرار گرفت!

در سومین جلسه‌کمیسیون بودجه که دیروز به ریاست حبیب دادفر تشکیل شد اعتبارات مربوط به وزارت دربار شاهنشاهی وسازمان های وابسته مورد بررسی قرارگرفت‌وبه‌تصویب رسید هنگام رسیدگی به اعتبارات انجمن شاهنشاهی فلسفه مدیر عامل انجمن فعالیتهای انجمن شاهنشاهی راتشریح کرد و یادآور شد یکی از فعالیت‌های‌این انجمن‌نزدیک ساختن فلسفه شرق و غرب است و استادان فلسفه در این مرکز به مطالعه‌وتحقیق میپردازند .

انجمن همچنین دست به انتشار افکار و عقایدفلاسفه ایرانی به زبانی ساده که قابل فهم برای عموم باشد زده است و ضمنا آثار مهم فلسفی جهان را به زبان فارسی ترجمه‌میکند ، هنگام بررسی اعتبارات موسسه پژوهشهای دهقانی و روستائی ایران چند تن از اعضای کمیسیون بودجه تذکراتی دادند و رئیس موسسه با اشاره‌به‌تاریخچه تشکیل این‌موسسه وفعالیت های آن گفت : هدف مهم‌از ایجاد موسسه پژوهش‌های دهقانی و روستائی این‌بود که کار تحقیقات در زمینه های مختلف‌بتدریج و بطور کامل توسط ایرانی ها انجام شود . همچنین در مورد علت مهاجرت روستائیان به شهرها و اینکه چه کسانی بیشتر مهاجرت کنندتوضیحاتی‌داد و گفت ما در این زمینه تحقیق میکنیم و نتایج تحقیقات خود رابه‌دستگاه‌ها می‌دهیم .

هنگام بررسی اعتبارات کانون پرورش‌فکری‌کودکان و نوجوانان خانم لیلی‌امیر ارجمند مدیر عامل کانون در مورد فعالیت‌های‌کانون توضیحاتی داد و در پاسخ تذکرات اعضای کمیسیون گفت از دو سال پیش تا به حال ۹۰ درصد فعالیت های کانون در خارج از پایتخت بوده و اکنون بیشترفعالیت ها در خارج از مرکز انجام می‌شود خانم امیر ارجمند افزود مرکز کانون‌پرورش فکری کودکان و نوجوانان کامل کننده و کمک دهنده وزارت آموزش و پرورش هستند و اکنون ۲۵میلیون کودک ونوجوان‌درسراسر ایران به مراکز این کانون مراجعه می‌کنند مدیر عامل کانون پرورش فکری کودکان و نوجوانان در پایان سخنان خود اظهار امیدواری کردکه برنامه‌های کانون برای سطح سنی بالاتر از پانزده سال نیز پیاده شود و برای این گروه سنی نیز چنین‌مراکزی ایجاد شود و کار پرورش فکری این گروه ازجوانان را بعهده بگیرد .

هنگام بررسی بودجه و اعتبارات سازمان زنان ایران دکتر دادفر رئیس و چند تن دیگر از اعضای کمیسیون بودجه در مورد فعالیت هاو وظایف این سازمان تذکراتی دادند و لزوم ایجاد پیوند عمیق‌تری میان این سازمان با خانواده ها و حمایت کامل از زن ایرانی و ازدیاد مهد های کودک را یادور شدندو اظهار امیدواری کردندکه این‌سازمان با هدف ها و فعالیت های‌خود بتواند موقعیت زن ایرانی را بیش از پیش بهبود بخشد.

خانم مهناز افخمی وزیر مشاور در امور زنان‌در پاسخ به تذکرات نمایندگان گفت: در این سازمان به مسئله سواد-آموزی ، آموزش حرفه‌ای و آگاه سازی زنان سراسرکشور اولویت خاصی داده شده است تا زنان کشور بتوانند نقش شایسته‌ای را که در عصر رستاخیز به عهده دارند ایفا کنند .

در مورد مهد های کودک نیز باید بگویم در یک سال و نیم اخیر ۱۵۸مهد کودکبرای زنان کارمند دولت ایجادشده است . در مورد آموزش حرفه‌ای زنان تا آنجا که امکان‌دارد به‌آموزش حرفه‌ای زنان توجه خواهد شد .

برنامه‌خسرو میرزای‌دوم

در کمیسیون بودجه مجلس منوچهر یزدی بهنگام بررسی اعتبارات سازمان زنان‌تذکراتی داد و با اشاره به مقام زن‌در جامعه ایران گفت « نمی دانم تلویزیون ملی ایران که از بودجه ملت‌ایران‌تغذیه میشود برای شناساندن‌مقام زن‌اقدامات مقتضی به عمل آورده است‌یا نه ؟

در برنامه خسرو میرزای دوم ، زنرا به گونه‌ای‌متجلی کرده‌اند که من شرمم می آید آنرا مطرح کنم . در این‌سریال به مردم میگویندکه باید خط بطلان بر مسئله ازدواج‌کشیده شود . سازمان زنان درمقابل بخش این سریال چه اقدامی کرده است تا حرمت زن را محفوظ بدارد ؟ سازمان زنان تنها وظیفه‌اش مهد کودک ساختن نیست . سازمان در مقابل این برنامه تلویزیون‌چه ژستی گرفت ؟ چرا باید زن وسیله تبلیغ باشدچرا از مرد استفاده نمی کنید . آخر یک بار هم از مرد برای تبلیغات استفاده کنید . سازمان زنان باید خانم های مملکت ما را دعوت به ساده‌پوشی کند .

درموقع بررسی اعتبارات سازمان برنامه و بودجه دکتر منوچهر آگاه وزیر مشاور و رئیس این سازمان در دفاع از اعتبارات سال ۲۵۳۷ سازمان برنامه و بودجه، گفت بهنگام تنظیم بودجه‌آقای نخست‌وزیر دستور دادند بودجه دستگاه های نخست‌وزیری و سازمان برنامه و بودجه اضافه نشود از این‌رو صرفه‌جوئی در بودجه ۲۵۳۷ سازمان برنامه‌و بودجه از نظر عمرانی و جاری نسبت به‌امسال ۲۱ درصد کاهش پیدا کرده است . در حالیکه کار نظارت بر طرحهای مختلف دستگاه‌ها نیز به‌سازمان برنامه و بودجه داده شده و کوشش خواهد شد سازمان برنامه و بودجه وارد کارهای اجرائی نشود همچنین‌همزمان با کاهش اعتبارات سازمان برنامه در کادر کارکنان این سازمان نیز صرفه‌جوئی شده واز برنامه پنجم تاکنون تعداد کارکنان سازمان برنامه‌کاهش یافته است . سازمان برنامه مشغول تهیه برنامه ششم و هفتم است وممکن است بزودی برنامه ششم تقدیم مجلس شود و همراه با آن تغییراتی نیزدر قانون برنامه و بودجه پدید اید.

تهران‌شب پر حادثه‌ای داشت

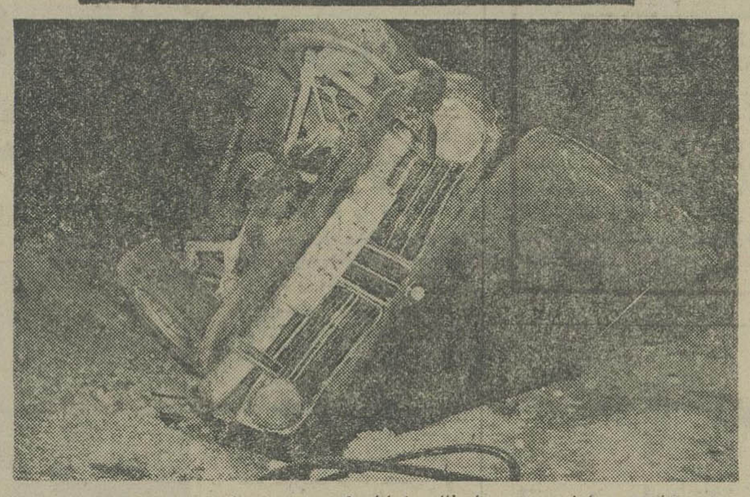

شب گذشته تصادفات رانندگی در تهران نسبت به شب‌های دیگر هفته فزونی داشت. تصادف یک اتومبیل اپل با وانت مزدا درخیابان شاه موجب شد که اوپل پس از واژگون شدن در حدود یکصد متر وارونه‌بر اسفالت خیابان کشیده‌شود. چندین تصادف دیگر نیز در گوشه و کنار شهر بوقوع پیوست که خوشبختانه هیچکدام تلفات جانی‌نداشت. از جمله تصادفات دیشب یکی هم موردی بود که عکس آن چاپ شده است. در این حادثه که بعلت سرعت و بی‌احتیاطی روی داد علاوه بر واژگون‌شدن اتومبیل سه درخت جوان‌در جاده‌شاهنشاهی نیزشکست در اوائین ساعات بامداد امروز اتومبیل بی- ام- و به‌شماره ۹۶۶۷٤ تهران- ص که از شمال به جنوب در بزرگراه شاهنشاهی‌حرکت میکرد، بعلت‌سرعت‌زیادوعدم کنترل بعد از پل هوایی از مسیر خود منحرف شد و پس از برخورد با جدول کنار خیابان و شکستن ۳ درخت جوان در پائین تپه خاکی کنار جاده واژگون شد. این‌حادثه‌نیزخوشبختانه تلفات جانی نداشت.

مهندس ریاضی از شرکت تعاونی مصرف سپه بازدید کرد

در بازدید مهندس عبداله بازرگانی ، جلیل ساسانی ریاضی رئیس مجلس‌شورای‌ملی واهری معاون وزارت مدیر عامل فروشگاه تعاونی سپه اطلاعات‌لازم‌را دراختیار ایشان قرار داد.

قبل از ظهر روز یکشنبه ۱٦ بهمن ماه جاری جناب آقای مهندس ریاضی رئیس مجلس شورای ملی درمعیت عده‌ای از نمایندگان مجلس‌و آقای اهری معاون پارلمانی وزارت‌بازرگانی بدون‌اطلاع قبلی از فروشگاه شرکت تعاونی مصرف سپه واقع‌در امیرآباد شمالی چهارراه ایران‌نوین دیدن فرمودند . در این بازدید آقای جلیل ساسانی مدیر عامل شرکت توضیحات لازم در هر مورد به‌استحضار رسانید ضمنا اظهار داشت این شرکت که قریب ۲۹ سال سابقه خدمت بمردم را دارد از سال۲۵۰۸ شاهنشاهی با همت عده قلیلی از امرای‌ارتش بنام شرکت تعاونی مصرف‌ارتش و با سرمایه ۳۲۵۰۰ ریال افتتاح و بدون اینکه از هیچگونه کمک‌مالی‌ومزایائی برخوردار باشد به همت و کمک و همکاری و همیاری و مراقبت شرکاء ومراجعین توانسته است چندین شعبه در نقاط مختلف شهر افتتاح و بعلاوه واحدی وسیع و مجهز به انبارهای متعدد و سردخانه و وسائل بسته بندی درخیابان سی متری ایجاد نماید و در حال حاضر بیست و چهار هزار عضو وصدها هزارخانواده از مشتریان خودرا ارتزاق مینماید و از این طریق کمک مثبت و موثری در راه مبارزه با گرانی و گران فروشی و تثبیت قیمت‌ها اعمال و در موقعیتی واقع گردیده که روز بروز تعداد مشتریان و شرکاء رو به افزایش گذارده واغلب مردم بسط وتوسیع شبکه‌معاملاتی را از این شرکت مردمی و غیرانتفاعی حتی‌درشهرستانها خواستارند. و بدیهی است شرکت نیز به پیروی از برنامه‌های دولت و خواست مردم سعی دارد این خدمت اجتماعی را که متکی به عدالت اجتماعی است در اجرای منویات شاهنشاه آریامهر بنحو احسن انجام و موجبات رضایت خاطر خطیر شاهانه و مردم را فراهم سازد . آقای مهندس ریاضی و همراهان با خاطره‌ای خوش و ابراز رضایت از خدمات کارکنان و تاکید درتوسعه وگسترش این خدمت اجتماعی شرکت را ترک فرمودند.

برای گسترش گشت‌های داخلی به‌بخش خصوصی وام‌داده‌میشود

شرکت سهامی گشت‌های ایران وابسته به وزارت اطلاعات و جهانگردی فعالیت‌های خود را درزمینه فراهم ساختن وسائل انجام مسافرت‌های فردی و جمعی در داخل کشور در سال آینده توسعه خواهد داد.

این شرکت کوشش خواهد کرد جهانگردان ایرانی و خارجی رابانجام مسافرت های‌زمینی وهوائی تشویق کند و خدمات جهانگردی را در اختیار مسافران قرار دهد .

برنامه‌های شرکت درسال آینده بیشتر متوجه ایجاد گشتهای شهری در تهران‌و شهرستانها است که‌به‌نصف روز و یا یک روز تمام وقت نیازمند است . شرکت برای ایجاد گشتهای شهر بشهر بیشتر از یکروز و ایجاد گشتهای خاصی به صورت گروهی جهت موسسات و سازمان ها و ایجاد گشتهای علمی و آموزشی و ورزشی و تفریحی تلاش وسیعی خواهدکرد . همچنین‌شرکت سهامی گشتهای ایران‌بخش خصوصی‌را ازطریق اعطای وام بمنظور گشترش گشت های داخلی تشویق خواهد کرد .

برای اجرای برنامه های شرکت سهامی گشت های ایران ، در بودجه سال آینده ۸۵ میلیون ریال بودجه در نظر گرفته شده است .

دعوت :

از کلیه صاحبان سهام‌شرکت میشتارد ایران دعوت می شودکه در ساعت ۵بعدازظهر روز یکشنبه هفتم اسفند ماه ۲۵۳٦ در جلسه مجمع عمومی عادی‌بطور فوق‌العاده و مجمع عمومی فوق‌العاده صاحبان سهام که‌در محل شرکت واقع در بلوار پهلوی ،کوی نفت، کوچه دوم، بعداز پل‌شماره ٤۳ تشکیل خواهدشد حضور بهمرسانند.

الف- دستور جلسه برای مجمع عمومی عادی بطور فوق‌العاده عبارتست از:

۱ـ انتخاب اعضای هیئت‌مدیره

۲ـ هرموضوعی‌که در مجمع مطرح گردد.

۳ـ تصویب ترازنامه و حساب سودوزیان سال مالی گذشته .

٤ـ انتخاب روزنامه کثیرالانتشار.

ب- دستور جلسه برای مجمع عمومی فوق‌العاده‌عبارتست از :

۱ـ بحث در مورد خطمشی آتیه شرکت.

۲ـ هرموضوعی که در مجمع مطرح گردد.

هیئت مدیره

آگهی ثبت‌نام مدرسه عالی معدن شاهرود

از داوطلبانی‌که مدارك خودرا قبلاارسال داشته‌اندونمرات کل «ملاك گزینش »آنها دربرك آزمون نیمه دوم‌سال‌تحصیلی ۳۷ـ۳٦ برای بومی ۲۵۰۰ وغیر بومی ۳۰۰۰ بیلا میباشددعوت میشود شخصا در روز پنجشنبه ۲۷ بهمن‌ماه ۲۵۳٦ راس‌ساعت ۹ صبح درمحل بخش آموزشی مدرسه عالی معدن شاهرود واقع در خیابان رضاشاه کبیر حضوربهمرسانند.

توجه:

از میان‌کلیه شرکت‌کنندگان حاضردر جلسه مذکور بترتیب ارجحیت نمره‌کل‌آزمون تعداد مورد احتیاج ثبت‌نام بعمل خواهدآمد چنانچه هریك ازمدارك خواسته شده زیر ناقص باشد ازثبت‌نام داوطلب خودداری واز نفربعدی ثبت‌نام خواهدشد.

مدارك لازم برای ثبت نام

۱ـ اصل برك آزمایش همگانی نیمه‌دوم سال تحصیلی ۳۷ـ۳٦ سازمان سنجش‌آموزش کشور .

۲ـ عین کارنامه یاجواز قبولی ششم هنرستان و یك برك رسید قائدیه دیپلم.

۳ـ اصل شناسنامه و ٦برك فتوکپی آن.

٤ـ ۱٤قطعه عکس ٤×۳تمام رخ

۵ـ دیپلمه های‌قبل از شهریور ۳٦باید از نظروظیفه عمومی منع قانونی نداشته باشند .

٦ـ پس‌از تائید قبولی پذیرفته شدگان بایستی مبلغ ۱۵۰۰ ریال بابت بیمه حوادث به حساب شرکت بیمه منظور نمایند.

مدرسه عالی معدن شاهرود

قبول نمایندگی

موسسه تولید وپخش پوشاك (کارجامه) برای فروش محصولات‌خوددرمراکزاستانهاوفرمانداری های کل نماینده می پذیرد.

متقاضیان برای کسب اطلاع‌بیشتر میتوانند‌در روز های هفته(به‌استثنای‌پنجشنبه وجمعه) به موسسه واقع در تهران ـ جاده آبعلی ـ اول ـ سرخه‌حصار مراجعه فرمایند.

پیرو آگهی دعوت مورخ۱۷ر۱۱ر۳٦ در روزنامه اطلاعات تاریخ تشکیل جلسه مجمع عمومی شرکت تعاونی مسکن کارمندان او.بی.جی روز سه‌شنبه ۲ر۱۲ر۳٦ تصحیح واعلام میشود.

در شهرستانها

آبهای زیرزمینی تبریز را تهدید میکند

تبریز- خبرنگار اطلاعات:

«خانه‌های تبریز بدلیل‌بالا رفتن سطح آبهای زیر زمینی، تهدید به ویرانی می شود ودیگر شهری بنام تبریز نخواهیم داشت .»

مهندس امامی رئیس انجمن شهر تبریز در جلسه اخیر این انجمن با اعلام مطلب بالا گفت : سطح آبهای زیر زمینی در تبریز به‌حداکثر ۳ متر رسیده واین مسئله شهر تبریز ، بویژه مناطق «وزیر آباد» و کوی «اهراب» را تهدید به ویرانی می کند.

وی افزود: متاسفانه وزارت نیرو تعهد خودرا از یاد برده است و فازاول طرح اگو سازی این شهر را که‌قرار بود، نوروز سال جدید ، تحویل دهد آماده نکرده‌است.

فرودگاه بندربوشهر ، شبانه روزی میشود

بندر بوشهر- خبرنگار اطلاعات

از آغاز فروردین ماه سال آینده فرودگاه بندر بوشهر شبانه روزی میشود.

هم اکنون برای پیاده کردن این طرح ، متخصصین و کارشناسان فرودگاه بندر بوشهر سرگرم تکمیل کردن و آماده ساختن پرسنل و کادر مورد لزوم هستند ، دراجرای این طرح، برخی از اماکن فرودگاه نظیر رستوران توسعه میابد تامسافران از رفاه بیشتری برخوردار شوند قرار است طرح مذکور از شب عید بمورد اجرا گذاشته شود.

۳۸۹ میلیون ریال به شهرداری های آذربایجان غربی کمك میشود

رضائیه ـ خبرنگار اطلاعات

«برای کمک به شهرداری ها ،مبلغ ۳۸۹ میلیون ریال اعتبار ازمحل صندوق مشترک شهرداری های کشور به چند شهر استان آذربایجان غربی کمک میشود .

این مطلب را حشمتی رئیس صندوق مشترک شهرداری ها در جلسه‌ای که با حضور مهندس دهستانی استاندار آذربایجان غربی تشکیل یافته‌بود ، اعلام کرد .

وی افزود : این صندوق تاکنون موفق شده است نیازهای شهر ها رادرمحل رسیدگی کندو لازم است‌شهرداران قبلا اولویت هاراعلام کنند وبرمبنای آن اعتبارات اختصاص یابد .

دراین جلسه اعلام شد تاکنون مبلغ ۲۱۹ میلیون ریال وام بین شهرداری های رضائیه ،میاندوآب ، خوی و بخش های بوکان و تکاب و شاهین‌دژ، توزیع شده است‌و مبلغ ۱٤٤ میلیون ریال وام بین شش شهر دیگر توزیع خواهد شدو مبلغ ۲٦ میلیون ریال‌نیز وام بلاعوض به۸ بخش تابع استان پرداخت شده است .

عمره‌نوروزی

مجمع دین‌و تحقیقاتی وعلمی انجمن‌خدمات‌اسلامی به‌معیت محقق عالیقدر آقای دکتر حشمت‌اله مقصودی

مدیر گروه ـ سید محمد موسوی‌زاده

حرکت ۲۷ اسفند ماه جده، مدینه، مکه، شام .

دوستان مجمع که تاکنون ثبت‌نام فرموده‌اند گذرنامه خودرا تا پایان بهمن ماه ۳٦ تسلیم دارند سایرعلاقمندان با تلفن‌های زیر مکالمه فرمایند .

صبحها ۳٤۵۷۷۹ ـ ۲۳۵۲۵٤ بعد از ظهرها از ساعت ۵ به بعد ۲۳۵۲۵٤

شرکت ملی نفت ایران‌جهت‌خدمت دربهداری و بهداشت شیراز به پزشك عمومی باشرایط زیر نیازمند است :

۱ـ ملیت ایرانی

۲ـ شاغل نبودن درسازمان‌های دولتی‌وابسته بدولت.

۳ـ دارا بودن کارت پایان خدمت وظیفه‌عمومی یا معافیت دائم

٤ـ دارا بودن درجه دکتری پزشکی عمومی.

۵ـ دارابودن‌پروانه پزشکی دائم

٦ـ آشنائی به‌زبان انگلیسی

۷ـ حداکثر سن ٤۰ سال.

متقاضیان واجد شرایط میتوانند همراه با فتوکپی مدارك مربوطه ودوبرك فتوکپی‌شناسنامه و٤ قطعه عکس ٤×٦ ظرف مدت دوهفته‌ازتاریخ انتشار آگهی از ساعت ۱۸الی۱۱ صبح روز های شنبه تاچهارشنبه به‌استثناء روزهای تعطیل به اداره استخدام وکاریابی شرکت‌ملی نفت‌ایران واقع درتهران ـ کاخ‌شمالی بالاترازبلوار الیزابت شماره ۷٦مراجعه نمایند.

م‌الف ۲٦۱۳۲

نیازمندیها

۳۱۱۲۲۹

۳۱۱۲۳۰

شهرداری همدان

شهرداری همدان

«آگهی»

شهرداری همدان در اجرای مواد ۱٦و۱۷ قانون نوسازی و عمران شهری و سایر مقررات مربوطه با توجه به تصویبنامه شماره۳٦۹ ـ ٦ر۱۱ر۳٦ انجمن شهر و تائیدیه شماره ۲۰٤۰۱ـ۱۳ر۱۱ر۳٦ مقام معظم استانداری همدان طرح احداث بلوار سیروس به‌شاهپور را باطلاع صاحبان اراضی و املاك و مستغلات یانمایندگان قانونی ومتولیان‌موقوفات میرساند .

۱ـ فهرست ارزیابی غرامت املاك ومستغلات بالغ‌بر۸۳۰ر۰٦۷ر۳۷ریال وفهرست حق کسب وپیشه مبلغ ۱۲ر۰۵۰ر۵۰۰ ریال وسیله هیئت ارزیاب تعیین وبتصویب رسیده ودر دائره نوسازی شهرداری الصاق و صاحبان املاك واراضی واقع درمسیر میتوانند با مراجعه بشهرداری از وضعیت ملك‌خوداطلاع حاصل‌نمایند ضمنا فهرست ارزیابی مربوطه نیز جداگانه وسیله پست سفارشی به مالکین ابلاغ خواهد شد.

۲ـ شروع عملیات بلافاصله پس از انقضای مدت مقررخواهد بود.

۳ـ چنانچه‌صاحبان املاك‌ومستغلات واقع درمسیرطرح ومتولیان‌موقوفات یا نمایندگان قانونی آنها بفهرست ارزیابی اعتراض داشته‌باشندبایستی اعتراض خود راکتبا باذکرمشخصات وآدرس دقیق‌ظرف مدت‌دوماه‌ازتاریخ انتشار این آگهی بدفتر شهرداری تسلیم ورسید دریافت دارند.

٤ـ درصورت عدم اعتراض به فهرست ارزیابی صاحبان اراضی و ساختمانهای واقع درمسیر طرح می توانند ظرف مدت دوماه ازاین‌تاریخ با مراجعه بشهرداری و تسلیم‌مدارك مربوطه میزان غرامت مقرربارعایت ماده ۲۰اصلاحی قانون‌نوسازی دریافت‌دارند سایر مشخصات واطلاعات‌لازم ذیل‌فهرست ارزیابی‌درداییره‌نوسازی شهرداری درج والصاق گردیده‌است

شهردار همدان ـ چوبك

آگهی استخدام

سازمان منطقه‌ای بهداری و بهزیستی استان سیستان و بلوچستان تعدادی داوطلب مرد با مشخصات ذیل جهت تکنیسین فوریت های پزشکی استخدام مینماید

۱ـ تابعیت دولت شاهنشاهی ایران

۲ـ داشتن گواهی پایان یامعافیت دائم از خدمت نظام وظیفه

۳ـ حداکثر سن داوطلب ۳۰ سال میباشد

٤ـ داشتن دیپلم کامل‌متوسطه

۵ـ داشتن گواهینامه رانندگی (حداقل پایه دوشخصی)

٦ـ داشتن تناسب اندام و عدم نقص عضو

۷ـ داشتن گواهی عدم سوءپیشینه کیفری

داوطلبان میتوانند همه‌روزه‌لغایت ۳۰ر۱۱ر۳٦ در وقت اداری‌جهت‌ثبت نام و کسب اطلاعات بیشتر به‌اداره کارگزینی سازمان منطقه‌ای بهداری وبهزیستی استان سیستان و بلوچستان واقع در خیابان داورپناه مراجعه نمایند . ویا مدارك خود را بنحوی ارسال دارند که تا تاریخ مزبور واصل گردد تاریخ امتحان و مصاحبه استخدامی ۱ر۱۲ر۲۵۳٦ خواهد بود. م‌الف۳۱۳ ۱ـ۲

سازمان منطقه‌ای بهداری و بهزیستی استان سیستان وبلوچستان

تقاضای اعدام برای قابله

اقدام به سقط جنین ، توسط یك قابله ، زنی را به کشتن داد ازسوی دادستان برای قابلهٔ متهم به قتل تقاضای اعدام شد

دادستان تهران برای‌زنی که با عمل کورتاژ موجب مرگ زن دیگری شده بود تقاضای مجازات اعدام کرد.

در مهرماه گذشته زنی‌به نام حشمت خبازی برای عمل سقط جنین به زن دیگری بنام پرویندخت‌شکوه مراجعه کرد .

پرویندخت شکوه که به کار مامایی، اشتغال داشت بدون اجازه و با وسایل اولیه اقدام به عمل«کورتاژ» کردو عمل وی باعث شدکه حشمت دچار خونریزی شدید بشود .

پرویندخت حشمترا به بیمارستان مادر انتقال داد و خود متواری شد . در بیمارستان مادر معالجات در مورد حشمت موثر واقع نشد و نامبرده درگذشت .

بدنبال مرگ حشمت ، همسر وی بنام حسین حسینیان شکایتی علیه پرویندخت تسلیم دادسرا کرد .

پرونده به بیهقی بازپرس شعبه‌ی ۷ دادسرای تهران ارجاع شد . بازپرس نیز دستور تعقیب و دستگیری پرویندخت را صادر کرد .

ماموران پروندخت را دستگیر و به دادسرای تهران فرستادند . بازپرس پس از تحقیق او را مجرم شناخت و با قرار بازداشت به زندان فرستاد .

پرونده نیز جهت صدور کیفرخواست برای دادستان تهران ارسال‌شد . دادستان نیز باستناد ماده ۱۷۱ ناظر بر ماده ۱۷۰ برای حشمت از دادگاه جنایی تقاضای اعدام کرد و پرونده به دادگاه جنایی فرستاده شد.

پس از ۱۰ روز تلاش
جسد ازچاه بیرون آورده شد

شیراز ـ خبرنگاراطلاعات

ماموران ژاندارمری و گروه نجات آتش‌نشانی شهرداری شیراز برای بیرون کشیدن جسد مرد ٤٥ ساله‌ای ازدرون یک چاه آب درحومه خرامه ، ۱۰روز تلاش کردند و سرانجام جسد این‌مرد ازچاه بیرون کشیده شد.

این مرد خسرو بذرافشان نام داشت و ۱۰ روز قبل هنگام عبوراز کنار یک چاه‌آب، بدرون چاه افتاد .

دریکی ازروستاهای شیراز
۲ پسر خردسال را کشتند

شیراز ـ خبرنگار اطلاعات دو پسربچه بنام قرادغلامی وحاتم مرادی در روستای «ده‌هامون» شیرازکشته شدند.

ماموران ژاندارمری مردی‌بنام فسینان‌علی» را باتهام‌کشتن این دو پسر بچه دستگیرکردند.

پیمانکار ساختمان« کارواش» تبریز تحت تعقیب قرارگرفت

تبریز ـ خبرنگار اطلاعات در پی فروریختن ساختمان «کارواش» تبریز که منجربه کشته شدن مسئول حسابداری آن شد ، پیمانکار ساختمان مجاور «کارواش» براساس شکایت بستگان قربانی حادثه تحت تعقیب قرار گرفت .

ساختمان بزرگ «کارواش» تبریز بعلت‌بی‌کنی زمین‌مجاور فرو ریخت و میلیون ها ریال خسارت ببارآورد .

هم‌اکنون ماموران برای شناسائی‌وجلب پیمانکارتبریزی فعالیت میکنند .

قمه کشهای «پارك‌وی» دستگیر شدند

این‌قمه کشها ،اموال وپول زنان ولگرد رابه زورقمه ازآنها میگرفتند .

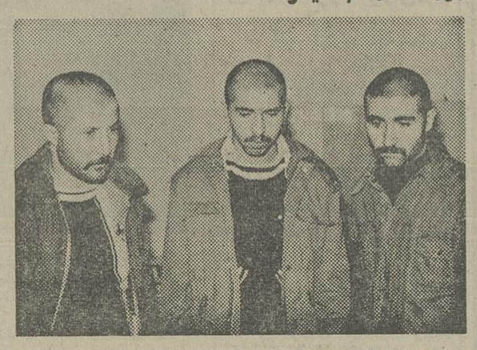

سه تن از قمه کشها که دیروز دستگیر شدند

جوانانی که زنان ولگرد را به بیابانهای اطراف «پارك‌وی» می‌بردند و با تهدید قمه آنها را لخت می کردند توسط ماموربن دستگیر شدند .

سه روز قبل دو زن‌نیمه عریان درحالیکه زخمی بودند به مامورین انتظامی مراجعه کرده و گفتند دو جوان با یک اتومبیل آنها را در خیابان پهلوی سوار کرده و به بیابانهای اطراف اتوبان بردند . این دوزن افزودند : در محل،ناگهان اتومبیل دیگری به آن ها پیوست و ۵ نفر دیگر از دوستان این دو نفر باتفاق هم بما حمله کردند . یکی‌از آنها قمه بزرگی در دست داشت . جوانها ابتدا محتویات کیف‌هایمان‌راخالی کردند ، سپس گلوبند و ساعت‌های ما را برداشتند.

این دوزن‌افزودند:مهاجمین سپس لباس‌های‌ما را بیرون آورده و مارا بر روی‌زمین به‌این‌سو و آن‌سوکشیدند و پس‌از برداشتن لباس های ما فرار کردند .

مامورین بنا بر شکایت این دو زن توانستند سه‌نفر از این جوانان رادرنزدیکی طرشت دستگیر کنند ، این عده عبارتند از : حسن و اسماعیل و لطف‌اله حسین یدی .

دستگیر شدگان‌صبح‌دیروز همراه پرونده به شعبه یک اداره آگاهی تحویل داده شدند و مامورین اکنون تحقیقات خود را از آنها آغاز کرده‌اند .

روز شنبه
قاتلی بدار آویخته میشود

روز شنبه‌محمد علی‌جهانیار در زندان قصر به دارآویخته خواهد شد .

این قاتل در یکی ازروز های آبان سال ۵۳ سرمحق ترکی را از تنش جدا کرد و جسدش را در بیابان های علی آباد انداخت .

محمد علی جهانیار باتفاق «مرتضی زارعی چرمساز» شریک جرم خود در دادگاه عالی جنایی محاکمه و هردو باعدام‌محکوم شدند،سپس‌از دیوان عالی کشور تقاضای رسیدگی‌کردند و دیوانعالی کشور حکم اعدام محمدعلی جهانیاررااتائیدو حکم‌مرتضی زارعی چرمساز رانقض‌کرد.

با تائید رای دیوان عالی کشور حکم اعدام‌جهانیارقطعی شد و وزیر دادگستری نیز زنیز حکم را امضاء کرد و روز شنبه قاتل در زندان‌قصر اعدام خواهد شد .

۸قاچاقچی با ۳۷ کیلو تریاك دستگیر شدند

کرمانشاه ـ در پی تعقیب و تیراندازی از سوی‌ماموران گروهان ژاندارمری کرمانشاه از هشت قاچاقچی ۳۷ کیلو تریاک کشف شد .

قاچاقچیان که هنوز هویتشان اعلام نشده است در شهرستان های «هرسین» و «شاه آباد غرب» بدام ماموران افتادند ، یکی از آنها هنگام فرار مورد اصابت گلوله قرار گرفت و مجروح شد .

قاچاقچیان و موادمکشوفه تحویل مقامات قضائی شدند.

پس از ۱۳ سال فرار
متهم بقتل ۲ نفر بدام افتاد

سیرجان ـ خبرنگار اطلاعات

مردی که باتهام کشتن یک زن و مرد در یکی از روستا های کرج از ۱۳ سال پیش تحت تعقیب بود ، سرانجام در سیرجان دستگیر شد .

بیست و هشتم اسفند ماه سال ۲۵۲۳ ـ ۱۳ سال پیش، شخصی بنام فرهنگ‌خاموشی طی یک نزاع خانوادگی در روستای «هشتگرد» کرج با چاقو زن برادر و دائی زن برادر خود راکشت وگریخت. پس از این جنایت تلاش ماموران برای دستگیری متهم بقتل بجایی نرسید در حالی که فرهنگ خاموشی بعنوان کاشیکار در شهر های‌مختلف از جمله شیراز و بندر عباس بکار پرداخته بود .

وی هرچند وقت یکبار به سیرجان میرفت و در منزل زنی بنام ربابه قرائی زندگی میکرد تا اینکه پس از ۱۳سال هفته گذشته با پیدا شدن رد پائی از فرهنگیکی ازماموران آگاهی تهران عازم سیرجان شد و با همکاری ماموران شهربانی این شهرستان متهم‌را در خانه ربابه دستگیر کردند.

۱۵ سال زندان برای مردی که دوستش را کشت

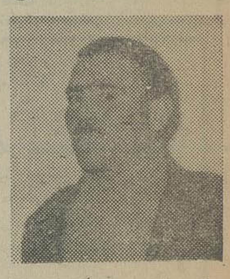

کریم فاتحی محکوم به ۱۵ سال زندان .

تبریز ـ خبرنگار اطلاعات کریم فاتحی باتهام کشتن دوستش به ۱۵ سال زندان‌و پرداخت هشتاد هزار تومان ضرر و زیان به شاکیان خصوصی محکوم شد .

محاکمه کریم ، در شعبه‌دوم دادگاه جنایی آذربایجان شرقی انجام گرفت .

وی هفت ماه پیش در «صوفیان» از توابع بخش شبستر آذربایجان ، برسر اختلاف حساب با دوست خود ـ میرمحمد حسینی ـ گلاویز شد و با وارد کردن چند ضربه کارد ، او را کشت .

٤ پسر بچه در اختیار مددکار اجتماعی قرار گرفتند

مردی که پسری را در اختیار افراد دیگرمیگذاشت در حالیکه قصد تجاوز به پسر را داشت ، همراه چهار نوجوان دیگردستگیر شد .

ساعت یک بامداد روز جمعه ماموران کلانتری ۱۳ درحالیکه مشغول گشت در حوالی میدان ارک بودند متوجه هیاهوی بسیاری از یکی از پارکینگ‌های نزدیک میدان ارک شدند .

ماموران خود را به پارکینگ‌رساندند.درپارکینگ با چند مرد و چهار پسر بچه ۱۲ تا ۱۵ ساله‌مواجه شدند .

مردانی که در پارکینگ بودند با دیدن ماموران گشت متواری شدند .

ماموران موفق به دستگیری مرد ٤٥ ساله‌ای بنام اسماعیل افشاری‌همراه با پسربچه‌ها شدند .

در تحقیقی که از بچه‌ها به عمل آمد معلوم شد که اسماعیل این بچه‌ها را در اختیار مردانی که به وی مراجعه می‌کردند میگذاشت.

جنجال و هیاهوئی که موجب جلب‌توجه ماموران شد ناشی از نزاعی بودکه بخاطر یکی از بچه‌ها بین دو نفر از مردان در محل پارکینگ درگرفت . بلافاصله اسماعیل و چهار پسربچه‌به کلانتری ۱۳ برده شدند . پرونده‌ای در این مورد تشکیل و عصر دیروزبرای رسیدگی بیشتر به دادسرای تهران فرستاده شد .

چهار پسر بچه همه اهل شهرستان هستند وهمه‌آنها بدون پدر و مادر می‌باشند.

بازپرس کشیک دادسرا پس از رسیدگی به پرونده اسماعیل را با قراربازداشت روانه زندان کرد و چهار پسر بچه به کلانتری بازگشت داده شدند تا در اختیارمددکاراجتماعی قرارگیرد

گمشدگان

عکس فوق محمود مکاری فرزند احمد دارای شماره شناسنامه ۱ متولد ۱۳۳۸ حدود ٦ماه است که‌در تهران گمشده خواهشمند است که هرکس‌از وی اطلاعی‌دارد به آدرس‌قشلاق کاظم‌آباد ورامین‌منزل‌یوسفعلی شیرکوند یاکلانتری ورامین اطلاع دهد.

عکس فوق‌ناصر رحمتی‌بهبق فرزند فرخ مدت یك هفته‌است که‌از منزل خارج گشته و تاکنون مراجعت ننموده است هرکس اطلاعی از وی داردبه نشانی خیابان ایران مهر ـ کوچه کیوانی‌منزل آقای‌امینی یاتلفن ۳٤۰۸٤۳ اطلاع داده‌و خانواده‌ای‌رااز نگرانی بدرآورد.

نورمحمد شهرآشوبی فرزند جمشید ۱۳ ساله از تاریخ ۱۵ر۱۱ر۳٦ خبری از وی‌نیست هرکس اطلاعی از نامبرده‌دارد خواهشمند است به‌تلفن ٥٤٦۰۳٤ حسن جعفری‌و یا ژاندارمری فیروزکوه خبر دهد.

گواهینامه رانندگی با ۷ هزار تومان

احمد در اطراف اداره صدور گواهینامه قدم میزد و وقتی متوجه شد من برای گرفتن گواهینامه آمده‌ام گفت ،می‌تواند گواهینامه رادر مقابل ۵هزار تومان پول برایبگیرد و او برای‌اینکه شکارهای‌خود را مطمئن کند بداخل اطاق ها میرفت باچندین نفرصحبت میکرد .

احمد جهت تحقیقات بیشتر به شعبه ۵ اداره آگاهی‌تحویل شد. او نزد مامورین اعتراف کردکه فرد بیکاری است و جمعا‌از ۲۰ نفر تاکنون بدین ترتیب کلاهبرداری کرده است، احمد همراه پرونده بدادسرای تهران اعزام شد .

مردی که از متقاضیان گواهی‌نامه رانندگی کلاه ـ برداری میکرد، دستگیر شد.

متهم که «احمد ـ ک» فرزند «جمال» نام دارد ، از هر یک از متقاضیان ۵ الی۷ هزار تومان پول گرفته است .

چندی قبل عده‌ای بمامورین انتظامی شکایت کردند که شخصی بنام «احمد ـ ک» به این‌عنوان‌که‌برای‌آنهاگواهینامه رانندگی میگیرد مبلغ زیادی پول گرفته و متواری شده است. سرانجام‌یکی‌ازمتقاضیان دوروزقبل اورا در نزدیکی محل‌صدورگواهینامه شناسائی وبمامورین معرفی کرد .

یکی از متقاضیان که خود را منصور معرفی میکرد گفت: توسط یکی از دوستانم جهت گرفتن گواهی‌نامه رانندگی به احمد معرفی شدم و اوخود را کارمند اداره صدور گواهینامه معرفی‌کرد وبرای گرفتن گواهینامه از من‌مبلغ هفت هزارتومان پول‌گرفت.

متقاضی دیگری افزود :

لابراتوار هروئین سازی

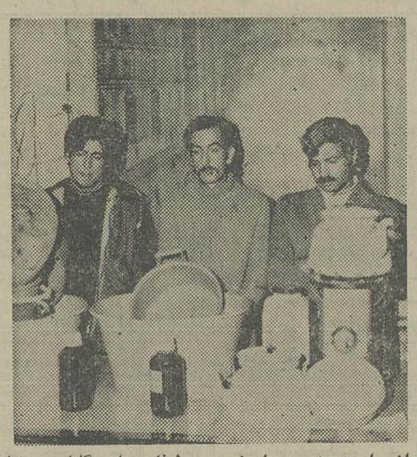

از راست به‌چپ: اصغر بیطرفان، مانی گلبادی و شاهین گلبادی در کنار لوازم ووسایل لابراتوار هروئین‌سازی و

ماموران اداره مبارزه با مواد مخدر شهربانی کشور شاهنشاهی موفق شدنددرمنزل شخصی بنام اصغر بی‌طرفان‌یک لابراتوار هروئین سازی کشف کنند.

اصغر بی‌طرفان که برادرش نیز قبلا به‌اتهام فروش مواد مخدر اعدام‌گردیده است‌بوسینه حاج ابراهیم سلطانی وپسرش محمود سلطانی ساکن مشهد مرفین مورد نیاز راتهیه و در لابراتواری که در طبقه دوم منزل مسکونی خود دایر کرده بود تبدیل به‌هروئین مینمود. دراین عملیات دونفر بنام مانی وشاهین گلبادی نیز که مقدار ۱۵۰ گرم هروئین از اصغر بی‌طرفان خریداری کرده بودند لابراتوار هروئین‌سازی.

هنگام خروج از منزل وی دستگیر شدند. آلات و ادوات هروئین‌های مکشوفه تحویل اداره نظارت برمواد مخدر شد و سه نفر متهمین دستگیر شده باپرونده متشکله به‌اداره دادرسی نیروهای مسلح شاهنشاهی تسلیم و تحت‌پیگرد قانونی قرار گرفتند. درضمن معلوم شد حاج ابراهیم‌سلطانی وپسرش محمود سلطانی با۱۸ کیلوگرم هروئین بوسیله ژاندارمری مشهد دستگیر شده‌اند.

٦۰ سال زندان

ازسوی دادستان تهران ، برای متهمان پرونده چکهای۱۸ میلیون تومانی بانك اعتبارات صنعتی مجموعا تقاضای ٦۰سال‌زندان‌شد

برای چهارنفر که بااستفاده از چک های بانک اعتبارات صنعتی‌و جعل‌آنها مبلغ ۱۸ میلیون تومان از حساب این دربانک‌مرکزی‌رادریافت‌کرده بودند ، مجموعا تقاضای ٦۰ سال زندان شد .

چندی قبل ٤ نفر به اسامی سید محمد میرگیلانی ، سید ابوالقاسم میرگیلانی ، سیدباقر میرگیلانی و یوسف عطا بابا، دو برگ از چک های‌حساب جاری شماره ۲۲٤۰۷ بانک اعتبارات صنعتی را در بانک مرکزی سرقت کردند . این عده پس از سرقت دو برگ چک بر روی یکی از آنها مبلغ ۸۵ میلیون ریال و بر روی دیگری مبلغ ۹۵ میلیون ریال نوشته و پس از جعل امضاء مسئولان بانک اعتبارات صنعتی و سرقت مهر بانکو ممهور کردن چکها ۱۸ میلیون تومان از حساب این بانک در بانک مرکزی را دریافت‌کردند.

صبح دیروز دادستان بر مبنای قرار مجرمیت بازپرس کیفرخواست تنظیمی را علیه متهمین صادر کرد .

برای این عده به استناد مواد ۹۸ و ۱۰۰ و ۱۱۵ قانون مجازات عمومی با مراعات مواد ۳۲ و ۲۷قانون مجازات عمومی تقاضای اشد مجازات را کرده است .

ستاره‌آواز اصیل ایرانی
حمیرا
امشب وهمه‌شب در کاباره
جزیره
داریوش و دلکش
هنرمند محبوب شما
منوچهر نوذری
تلفن رزرو ۹۸۰۰۳۳

محصولات خانگی
بوش
BOSCH
نامی آشنا ازکشور صنعتی آلمان
ماشین لباسشوئی BOSCH
ماشین ظرفشوئی BOSCH
یخچال BOSCH
یخچال فریزر BOSCH
فریزر BOSCH
جاروی برقی BOSCH
آب میوه گیری BOSCH
جوجه سرخ کن BOSCH
اجاق گاز BOSCH
سرخ کن BOSCH
سشوار BOSCH
توستر BOSCH
وصدها محصول خانگی دیگر
نماینده انحصاری محصولات خانگی بوش در ایران
شرکت هنکو برد الکتریك ـ تهران خیابان شاه ساختمان آلومینیوم
تلفن ۶۶۱۱۲۸

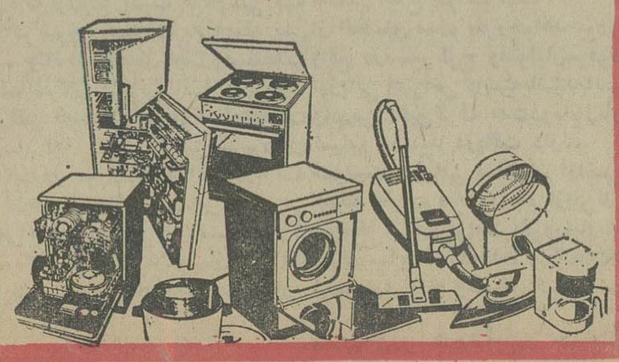

تبریکات
جناب آقای دکترمنوچهر صدیقیان
ارتقاء سمت آنجناب راصمیمانه تبریك میگویم.
مهندس علی‌اکبر صدری
آ_٤۱۹۷٦

جناب‌آقای دکتر خلیل‌زاده
حسن انتخاب جنابعالی رابسمت معاونت سازمان ثبت‌اسناد واملاك کشور از جانب خودوکارکنان دفترخانه وجامعه ورزشکاران آذربایجان شرقی‌به‌جنابعالی صمیمانه تبریك‌گفته برایتان توفیق بیشتری درراه خدمت بشاهنشاه آریامهر مسئلت مینمائیم.
تبریز ـ دفترخانه ٦۷ـ حاج‌حسن مهربانی
آ_۱۰۳۹۲

نتیجه قرعه‌کشی بلیطهای بخت‌آزمائی ملی
سری ۱۴۱٦ چهارشنبه ۳٦/۱۱/۱۹
برندگان یك رقمی
۲ باگوی آبی ۸ تومان
۲ باگوی قرمز ۱۲ تومان
برندگان ۲ رقمی تاجوایز ممتاز
٤۹ برندگان ۱۵ تومانی
۰۷۲ برندگان ۵۰ تومانی
۸۲٤٤ برندگان ۵۰۰ تومانی
۸٤۷۳۲ برندگان ۱۰۰۰ تومانی
۸۳۰۷۵ برندگان ۲۰۰۰ تومانی
۵۷٤۱۸ برندگان ۳۰۰۰ تومانی
۳۷۰٦۱ برندگان ۴۰۰۰ تومانی
۳۲۵۷٤ برندگان ۵۰۰۰ تومانی
برندگان جوایز بزرگ ۱۰،۰۰۰ تومانی
۲۱۷٦۹۵ ۱۱۷٦۹۵
برندگان جوایز ممتاز ۱۰۰،۰۰۰ تومانی
۰۱۷٦۹۵
برندگان جوایز ممتاز ۱۰۰ هزار تومانی باید تا ساعت ۱۰ صبح روز چهارشنبه ۲٦ بهمن ماه ۲۵۳٦ برای تعیین برنده ۷۰۰ هزار تومان پول خانه، به‌بنگاه بخت‌آزمائی ملی مراجعه نمایند
برندگان جوایز ۳ هزار تومانی تا ۱۰ هزار تومانی نیز، برای تعیین دومین قهرمان شانس که برنده ۳۰ هزار تومان پول نقد میشود ، باید تا همان روز و ساعت به بنگاه بخت آزمائی ملی مراجعه نمایند .

این‌هفته استثنائا بجای سه‌شنبه، شنبه۲۲ بهمن‌ماه درانجمن‌دوشیزگان وبانوان‌این هنرمندان‌دراین‌هفته‌برای‌شما برنامه‌اجرامی کنند
شماعی زاده ـ بیتا ـ کمال وفائی
خواننده معروف همراه با توکل آهنگساز سرشناس
خوانندگان اطلاعات بانوان با ارائه همین شماره مجله‌و اعضای انجمن بادر دست‌داشتن کارت عضویت‌خودمی توانند صبح و عصر برای دریافت کارت رایگان و شرکت در این جشن بدبیرخانه انجمن واقع در بهارشمالی نبش نامجو تلفن ۸۲۳۷۳۷ مراجعه‌کنند.

اولین شب نشینی
انجمن خوانندگان ایران
پنجشنبه ۲۷ بهمن ماه هتل آریا شرایتون
محل فروش بلیط
۱ـ هتل آریاشرایتون تلفن ۶۸۳۰۲۱
۲ـ الکوردوبس عباس آباد
۳ـ سینما پولیدور خیابان پهلوی میدان ولیعهد
۴ـ استریو دیامونت خیابان روزولت جنوبی
۵ـ شرکت سی. بی. اس عباس آباد خیابان پاکستان کوچه دوم پلاک ۱۳
۶ـ شرکت سونارموزیک عباس آباد اندیشه ۶ غربی پلاک ۲۱

اسفالت و عایق
شمیران ـ قلهك ـ تلفن
۲٦۱۳۲۷

موستانگ تور
تور بندرعباس
(جزیره قشم، جزیره هرمز)
هتل کمرون
تورمشهد
هتل هایت
تورشیراز
هتل کورش
همه هفته با هواپیما
تلفن رزرو: ۹۳۵۶۱۸ـ ۹۲۱۲۸۸
از ساعت ۹ صبح الی ۵ بعد از ظهر

مجالس ترحیم

انا لله و انا الیه راجعون

بانهایت تاسف و تاثر درگذشت شادروان حاج حسن‌خاوری دائی ارجمند اقای جواد خاوری وکیل پایه یک دادگستری را باطلاع آقایان قضات ووکلا ودوستان و آشنایان آنمرحوم میرساند.

مجلس ترحیم فقید سعید از ساعت ٤الی٦ بعدازظهر روز شنبه ۲۲ر۱۱ر۳٦ در مسجد مجد برگزار میشود.

رئیس کانون وکلاء دادگستری- جلالی‌نائینی

آ-۱۵۲۸۵

باکمال تاثر و تاسف درگذشت شادروان حاج حسن خاوری بزرگ خاندان خاوری را باطلاع‌کلیه دوستان و آشنایان آنمرحوم میرساند . مجلس ترحیم آن فقید سعید روز شنبه ۲۲ر۱۱ر۳٦ از ساعت ٤الی٦ بعدازظهر در مسجد مجد منعقد میگردد.

شرکت سهامی خاص رنگ زیراکس ایران

آ-۱۵۲۸۵

باکمال تاثر و تاسف درگذشت شادروان حاج حسن خاوری بزرگ خاندان خاوری را باطلاع‌کلیه دوستان و اشنایان آنمرحوم میرساند . مجلس ترحیم آن فقید سعید روز شنبه ۲۲ر۱۱ر۳٦ از ساعت ٤الی٦ بعدازظهر در مسجد مجد منعقد میگردد.

انستیتو رودکی

آ-۱۵۲۸۵

باکمال تاثر و تاسف درگذشت شادروان حاج حسن خاوری بزرگ خاندان خاوری را باطلاع‌کلیه دوستان و آشنایان آنمرحوم میرساند . مجلس ترحیم آن فقید سعید روز شنبه ۲۲ر۱۱ر۳٦ از ساعت ٤الی٦ بعدازظهر در مسجد مجد منعقد میگردد.

شرکت رمینکو با مسئولیت محدود

آ-۱۵۲۸۵

با کمال تاثر وتاسف شادروان حاج حسن خاوری بزرگ خانواده خاوری را باطلاع کلیه دوستانو آشنایان آنمرحوم میرساند مجلس ترحیم آن فقید سعیدروز شنبه ۲۲ر۱۱ر۳٦ از ساعت ٤ الی٦ بعداز ظهر در مسجد مجد منعقد میگردد.

شرکت دیزاین بامسئولیت محدود

آ-۱۵۲۸۵

دوستان آقای جواد خاوری

با نهایت تاثر درگذشت شادروان حاج حسن خاوری بزرگ خاندان خاوری را باطلاع کلیه دوستان آن مرحوم میرسانند مجلس ترحیم فقید سعید از ساعت ٤ الی ٦ بعداز ظهر روز شنبه ۲۲ر۱۱ر۳٦ در مسجد مجد منعقد میشود .

مدحت امیدواری، جهانگیر حسنخانی ، دکتر حسین مطلق ، پرویز سیروس‌پور ، عطاءاله بهمنش ، دکتر کریم لاهیجی، دکترعبدالکریم انواری، دکتر هدایت‌اله متین‌دفتری. دکتر معینی عراقی، مسعود فخر، مسعود امیری قائمقامی، دکتر طهماسبی، دکتر فروزان زیادلو، دکتر حسن خیام ، دکتر فریدون مهران، مهران صمدی، منوچهر اشتهاردی ، سیامک پورزند، ایرج نبوی، جواد رضوی، علی صفائیان، حسن شجاعی، مسعود غیاثی .

آ-۱۵۲۸۵

باکمال تاثر وتاسف درگذشت شادروان حاج حسن خاوری بزرگ خاندان خاوری را باطلاع کلیه دوستان و آشنایان آن مرحوم میرساند . مجلس ترحیم آن فقید سعید روز شنبه ۲۲ر۱۱ر۳٦ از ساعت ٤ الی٦بعدازظهر در مسجد مجد منعقد میگردد .

جواد خاوری و خانواده‌های وابسته

آ-۱۵۲۸۵

اطلاعات- مصیبت وارده را به خانواده‌های عزادار بخصوص بازماندگان‌آنمرحوم تسلیت می‌دهد .

باکمال تاثر وتاسف درگذشت مرحومه طوبی وزیری (دولتشاهی) بهجت‌الدوله را باطلاع خویشان وبستگان و کرمانشاهیان مقیم مرکز میرساند. مجلس ترحیم زنانه و مردانه‌در مسجد الجواد از ساعت ٤تا٦ بعدازظهر روز شنبه ۲۲ بهمن ماه منعقد خواهد بود.

شمس‌الملوک دولتشاهی- مهندس ابوالقاسم وزیری - دکتر عباس دولتشاهی - نصرت‌ملک باوند- سیاوش وزیری و خانواده‌های: وزیری- دولتشاهی- باوند- نرسی - شهلائی - خانه خراب (ضرابی)- یاسمی- حقیقی- باقری.

۲-۲ آ-۱۵۲۱۷

باکمال تاسف درگذشت حاجی نصرا‌له فارغ پدر گرامی آقایان محمدعلی احمدی‌فر. حاجی‌علی‌اکبر شایستفر. حاجی‌محمد شادور را باطلاع میرساند.

مجلس ختم آن مرحوم از ساعت۹ الی۱۱ صبح روزیکشنبه ۲۳ر۱۱ر۳٦ در بازار عباس‌آباد مسجد ملک منعقد میباشد.

سادات اخوی. منتهائی. زارع. حسن آبادی. مصدق. سجادی.

آ-۱۵۲۱۷

باکمال تاسف درگذشت شادروان عباسعلی حسین‌زاده پدر آقای حسن حسین‌زاده همکار گرامی را باطلاع‌میرساند مجلس ختم مردانه وزنانه روز جمعه ۲۱ بهمن ماه جاری‌از ساعت ٤ تا ٦ بعد از ظهر در خانقاه صفی علیشاه برگزار می گردد .

شرکت سهامی برادران جوادی

آ-۱۵۲۰۵

بانهایت تاسف وتالم درگذشت پدر عزیزمان وعموی بزرگوار- شادروان عباسعلی حسین‌زاده را به استحضار بستگان ودوستان وهمشهریان گرامی (بابل) می رساند مجلس ترحیم مردانه وزنانه آن فقید سعید روز جمعه ۲۱ بهمن ماه از ساعت ٤تا٦ بعد از ظهر در خانقاه صفی‌علیشاه برگزار می‌گردد .

محمد علی، قمر، حسن، احمد، محمود، پوراندخت ، ملوک، مشتری، جسین حسین‌زاده .

آ-۱۵۲۶٤

خانواده‌های : حسین‌زاده ، علامه حائری، نیاکی ، شاهرودی، گرایلی، جمالی، خوانساری، هاشمی،جاویدی، کرباسی،کرمانی، ابریشمیان‌محلوجی، داداش‌پور،طهماسبی نورانی، شریفیان،طاهری، فروزش، صابر،زرافشار،صابری، درویش، عمادی، مهدوی شیرازی، فرزانه‌پور، حمیدزاده و آصفی نقوی، میرمیرانی، اسلامی، هندی‌نژاد ، ربیعیان .

باناثر وتاسف درگذشت عباسعلی حسین‌زاده را باطلاع دوستان و آشنایان وهمشهریان ارجمند (بابل) میرساند .

مجلس یادبود مردانه وزنانه آن شادروان روزجمعه ۲۱ بهمن ماه ساعت ٤تا٦ بعد از ظهر در خانقاه صفی‌علیشاه برگزار می‌گردد .

بانهایت تاسف وتالم درگذشت پدر ارجمندمان شادروان امیر ناصر دریابگی را باطلاع کلیه دوستان و آشنایان آنمرحوم میرساند مجلس ترحیم آن مرحوم روز جمعه بیست ویکم بهمن از ساعت ۹الی۱۱ صبح در خانقاه صفی علیشاه برگزارمیگردد.

پروانه دریابگی (کسماء پور) مینو دریابگی

آ-۱۵۲۵۵

بانهایت تاسف درگذشت شادروان امیر ناصر دریابگی‌را باطلاع کلیه فامیل ودوستان آن مرحوم میرساند مجلس ختم مردانه وزنانه روز جمعه ساعت ۹الی۱۱ صبح در خانقاه صفی علیشاه برگزار میگردد.

خانواده‌های: دریابگی- کسماء پور- پورصالح - شیرازی- شیراوژن- محمدجو- مطلب‌پور- سیرنی- توفیق

آ-۱۵۲۵۵

اطلاعات- مصیبت وارده را بخانواده‌های عزادارتسلیت میدهد

(پرسه)

بااندوه فراوان درگذشت شادروان رشید خداداد هورمزدیاری چمی را به‌آگاهی دوستان وآشنایان میرساند آئین پرسه ان بهشتی‌روان در روز مانتره سفند وبهمن ماه برابر با یکشنبه ۲۳ر۱۱ر۲۵۳٦ ساعت ۳الی۵ پس از نیمروز درتالار ایرج خیابان استالین کوچه زرتشتیان برگزار میگردد.

خورشید بانو - مهوش - گلبانو- بهرام هورمزدیاری - خانواده‌های هورمزدیاری - شیرویا جمشیدی- دهمویدی‌حسینی- خدادادی مبارکه - سعادت - پوربهرامی- معاونت- انوار - دلیری- مرزبانی- خسرویانی-بختیاری- دهمو بدجمی- خدابخشی- باستانی- پوران‌نیا- فریدونی- جویبان‌پور- جاودانی- غنیمت- تیراندازیان وخانواده‌های وابسته.

آ-۱۵۲۵۹

تسلیت

جناب اقای فضل‌اله معتمدی

مصیبت وارده را از صمیم قلب تسلیت عرض مینمایم.

محمد علی مستفید

آ-۱۵۲۶۵

جناب آقای فضل‌اله معتمدی

ازطرف خود وهمکاران امور فرهنگی و هنری دفتر مخصوص علیاحضرت شهبانوی ایران مصیبت وارده را از صمیم قلب تسلیت عرض مینمایم.

آیدین آغداشلو

آ-۴۲۰۲۹

جناب آقای فضل‌اله معتمدی

عضو محترم هیئت مدیره بنیاد نیکوکاری والاحضرت شاهدخت شمس پهلوی

باکمال تاسف وتاثر مصیبت وارده را تسلیت عرض‌نموده بقای عمر شما و خانواده محترم را از خداوند خواهانیم.

بنیاد نیکوکاری والاحضرت شاهدخت شمس پهلوی

آ-۴۲۰۳۸

جناب آقای فضل‌اله معتمدی

بدینوسیله مصیبت وارده را تسلیت عرض نموده بقای عمر و سلامتی جنابعالی و فامیل محترم را از درگاه احدیت آرزومندم .

مدیر عامل جمعیت حمایت آسیب دیدگان ازسوختگی - دکتر اصانلو

آ-۱۰۳۹۷-۵

جناب آقای فضل‌اله معتمدی

فدراسیون ورزش‌های ناشنوایان ایران از تصمیم قلب‌مصیبت وارده فوت ابوی گرامی انجناب را تسلیت گفته سلامت و سعادت خاندان محترم معتمدی را ازخداوند بزرگ آرزودارد.

آ-۶۵۲۵۳

جناب آقای فضل‌اله معتمدی

رئیس ، اعضای هیئت رئیسه ، قهرمانان نیم ملی وزنه برداری و قهرمانان پرورش اندام ایران از صمیم قلب مصیبت وارده فوت پدر گرامی آنجنابرا تسلیت گفته سلامت و سعادت جنابعالی را از خداوند بزرگ آرزو دارند .

فدراسیون وزنه‌برداری و پرورش اندام ایران

آ-۱۵۲۵۱

جناب آقای فضل‌اله معتمدی

بانهایت تاسف وتالم درگذشت پدر بزرگوارتان رابجنابعالی وعموم بازماندگان تسلیت عرض می‌نماید.

آمل - رحمن جلائی

آ-۱۰۴۰۳

مربی عزیز سرکار خانم ساعی

مصیبت وارده را از صمیم قلب بشما و خانواده تسلیت میگوئیم.

نوشین جواهری- مهشید مینوئی- نوشین صفائی - مژگان ارشاقی.

آ-۴۲۰۵۸

جناب آقای دکتر عباس معتمدی

مدیر عامل شرکت گلوکوزان

بانهایت تاثر وتاسف درگذشت مرحوم مغفور پدربزرگوارتان را به آن جناب وکلیه بازماندگان تسلیت عرض مینمایم.

حاج رشید داداشی

آ-۱۵۲۵۷

بانهایت تاثر وتاسف درگذشت خانم بهجت‌الدوله وزیری دولتشاهی رابه اعضای آن خانواده محترم تسلیت میگوئیم بقای عمرهمگان را از خداوند متعال خواهانیم.

دکتر عباس دولتشاهی وماریزا دولتشاهی

آ-۴۲۰۱۳

دری ورفعت عزیزمان

مصیبت بزرگی برای همگی ما بوده است امیدواریم‌بتوانیم باصبر وبردباری بروح بزرگ خاله عزیزمان آرامش بیشتری‌دهیم.

ناصره مولانا- فریا مولانا (آمریکا)

آ-۴۱۹۹۳

سرکار خانم حیدری اشترجانی

مصیبت وارده را بشما وخانواده محترمتان تسلیت عرض می‌نمائیم امید است مارا نیز در غم خودشریک‌بدانید.

خانواده‌های: افشارنیک، یاوری نصر، غنیان .

آ-۱۵۲۶۹

جناب آقای منوچهر اربابی و خانواده

مصیبت وارده را تسلیت میگوئیم.

کارکنان بانک ملی ایران شعبه کسری

آ-۴۱۹۵۱

سرکار خانم بلقیس مهری

بااندوه فراوان مصیبت وارده را بدان سرور گرامی تسلیت میگوئیم .

دانش‌آموزان آموزشگاه برزویه

سرکار خانم بلقیس مهری

مصیبت وارده را تسلیت میگوئیم مارا درغم خودشریک بدانید .

کارکنان آموزشگاه برزویه

آ-۱۵۲۴۷

بازماندگان مرحوم سید زمان قاضی میرسعیدی

کارکنان دبیرستان دکتر هوشیار مصیبت وارده را تسلیت میگویند .

آ-۴۱۹۸۹

جناب آقای دکتر عباس معتمدی

باکمال تاسف درگذشت پدر بزرگوارتان را بدان جناب تسلیت میگوید .

هیئت حمایت از صنایع

آ-۱۵۲۴۳

خانم مهدخت میلانی معاونت پیوند هنر (گروه فرهنگی خوارزمی)

بانهایت تاسف مصیبت واردمرا بجنابعالی و خاندان‌محترم میلانی و رضائی تسلیت می‌گوییم .

انجمن همکاری خانه و مدرسه پیوندهنر

آ-۴۲۰۴۰

جناب آقای مجید کوثری

بااندوه فراوان درگذشت پدر گرامیتان را به‌آن جناب و خانواده های وابسته صمیمانه تسلیت عرض نموده، خود را درغم واندوه شما شریک میدانیم.

حسین مرتضوی -حسینعلی نظریان

آ-۴۲۰۳۹

جناب آقای سناتور علی رضائی

بانهایت تاسف فوت مادر گرامیتان را بشما و خانواده محترم تسلیت عرض بقای عمر سرکار و فامیل محترم را ازدرگاه احدیت مسئلت می‌نمایم.

اهواز- مهندس بهزاد حاجی‌زاده

آ-۱۰۴۰۸

آقای محمد حسن دهقانی

مصیبت وارده را به شما وخانواده گرامیتان صمیمانه تسلیت عرض مینمائیم.

هیئت مدیره وکارکنان پارس سرام (شرکت‌سهامی‌عام)

آ-۴۲۰۶۷

دوست عزیز جناب آقای دکتر عبدالرسول فربود

مصیبت وارده را تسلیت عرض می‌نمائیم.

اهواز- دکتر علی مفاخر- دکتر امان‌اله صفوی نائینی - دکتر منصور رسولی.

جناب آقای دکتر فربود

جناب آقای دکتر مقدر

مصیبت وارده را تسلیت گفته خود را شریک غمتان می‌دانیم .

اهواز- دکتر شمس وزیریان، پروانه وزیریان، سیروس وزیریان، تاج‌الدین وزیریان، دکتر بهروز وزیریان .

جناب اقای دکتر داودیان

بانهایت اسف درگذشت پدر گرامی آنجناب را تسلیت‌عرض نموده وخود را در غم واندوه جنابعالی شریک و سهیم‌میدانیم.

دکتر بهزادی- دکتر جهانستان- دکتر خوشنویس - دکتر ریاحی- دکتر فاطمی- دکتر گلفام- دکتر پرمون .

آ-۴۲۰۶۸

جناب آقای محمود رضائی

ریاست محترم هیئت عامل شرکت سیمان درگان ومازندران

بانهایت تاسف مصیبت وارده را از طرف خود و کلیه کارکنان کارخانه سیمان گرگان ومازندران تسلیت عرض نموده سلامتی وبقای عمر جنابعالی و خانواده محترمتان را ازخداوند بزرگ مسئلت می‌نماید.

بهشهر- بهمن نیکوپور

آ-۱۰۴۰۴

سرکار خانم معصوم چهکتوبی

مصیبت وارده را از صمیم قلب تسلیت گفته سلامتی شماو خانواده را از درگاه احدیت مسئلت می‌نمائیم..

حقگو- نقابت- هدائی- اسلامی- یدرنجی- قاضی‌میرسعید- رحیم

آ-۴۲۰۶۳

سرکار خانم معصومه چهکتوئی

بااندوه فراوان مصیبت وارده را تسلیت عرض نمودمو خود را درغم شما شریک می‌دانیم.

آریازند- حفیظی- شکوهی- صابری- کسری - مداح - مدرس صادقی- بنی‌لو- یدرنجی.

آ-۴۲۰۶۵

جناب آقای محمود رضائی

مدیر عامل محترم شرکت هپکو

بااندوهی عمیق درگذشت مادر محترمتان را تسلیت‌عرض نموده بقای عمر انجناب و خاندان بزرگ رضائی را ازخدای بزرگ خواستارم.

نوازاله سیمائی

آ-۴۲۰۵۹

دوست عزیز جناب آقای دکتر فربود

مصیبت وارده را تسلیت گفته از خدای بزرگ برایتان صبر و شکیبائی آرزومندم .

اهواز- دکتر پرویز وزیریان

آ-۱۰۴۰۷

جناب آقای دکتر محمد حسین دانشی

مصیبت وارده را به شما تسلیت می‌گوییم .

مرکز مدارک علمی موسسه تحقیقات

آ-۱۵۲۷۹

آقای مرتضی فکرت

فقدان تاثرانگیز پدر بزرگوارتان را از صمیم قلب تسلیت می‌گوئیم مارا دراندوه خود شریک بدانید .

کارکنان - دبیران و دانش آموزان دبیرستان سحاب

آ-۴۲۱۷۷

آقای محمود تشرفی

درگذشت اسفبار خواهر گرامیتان را صمیمانه تسلیت می‌گوییم وباتمامی وجود، درغمتان شریکیم .

دبیران- کارکنان ودانش آموزان دبیرستان‌سحاب

آ-۴۲۰۷۸

سپاسگزاری

تشکر

جناب آقای دکتر بهروز معتضد مدیر عامل محترم صنایع چوب وکاغذ ایران بدینوسیله ازابراز علاقه آن جناب وکارمندان وفادار آن موسسه که باقدامات بیگیر و همه جانبه چهارروزه خود برای نجات جان شادروان مهندس فریدون پدرامی ازلحظه وقوع حادثه تابهنگام مرگ بعمل آوردید خالصانه تشکر مینمائیم هرچند فقدان او برای بازماندگان بخصوص همسرش ضایعه‌تحمل ناپذیر است لکن اقدامات بشردوستانه وبی‌ریای آن شرکت بازماندگان روانشاد را تسلی خاطری شایسته بخشیده‌سپاسگزاریم.

سرهنگ بازنشسته عبدالله پدرامی- شهناز پدرامی (بهرامی)

تشکر واعتذار

بدینوسیله از کلیه سروران گرامی که در مراسم تدفین‌و مجلس ترحیم فرزند و همسر از دست رفتمان شادروان مهندس فریدون پدرامی شرکت ویا از طریق تلگراف و جراید اظهار همدردی فرموده‌اند صمیمانه تشکر مینمائیم همچنین از دوستان وهمکاران ارجمند آن شادروان که در مسجد جامع رضوانشهر بابرقراری مجلس ترحیم باما همدردی کرده‌اند سپاسگزاریم و از اینکه بعلت تالمات روحی نتوانستیم حضورا از ذوات محترم تشکر کنیم پوزش میطلبیم.

سرهنگ بازنشسته عبدالله پدرامی- شهناز پدرامی (بهرامی)

پوراندخت پدرامی

مجالس وعظ و سوگواری

هیئت انصارالحجة (عجل‌ا... تعالی فرجه)

جلسه صبح جمعه ۲۱ بهمن ماه اول فرح‌آباد ژاله خیابان شکوفه جنب مسجد رحمتیه کوچه کامبیز منزل آقای حاج‌سید مصطفی خانلقی برگزار میگردد.

عصر جمعه ۲۱ بهمن ماه حضرت عبدالعظیم (ع) مسجد خاتم‌النبیین (ص) منعقد میشود.

برنامه‌مجمع دین ودانش در صبح روزجمعه(فردا)

از ساعت ۸نونیم تا ۱۰نونیم تدریس صرفو نحو عربی و ترجمه وتفسیر ایات قرآن توسط جناب آقای محمد رضائی از ساعت ۱۰نونیم تا۱۱½ قرائت قرآن باتجوید وتعلیم صوت توسط استاد قرائت جناب آقای حسن رجبی.

از ساعت ۱۱½تا۱۲½ سخنرانی دانشمند محترم واستاد عالیقدر حوزه علمیه قم جناب آقای شیخ جعفر سبحانی وپاسخ بسئوالات مذهبی.

نشانی: مسجد امام حسین علیه‌السلام (میدان شهناز)

درس عقاید اسلامی در حسینیه بنی فاطمه

بحث‌های ارزنده درس عقاید در شب‌های جمعه در حسینیه بنی‌فاطمه همچنان ادامه دارد و آقای حاج سید عباس‌طباطبائی درزمینه آیات‌قرآنی راجع به‌قیامت‌سخنرانی می فرمایند شروع نماز جماعت ۷ر۵ شب جمعه .

شروع بحث ۸ شب جمعه .

ضمنا به سئوالات مذهبی پاسخ داده میشود .

آدرس صبح جمعه خیابان نیروی هوائی‌خیابان همایون حسینیه بنی‌فاطمه سرچشمه اول‌امیرکبیر تلفن ۳٦۱٤٦٦

شهرداری همدان

شهرداری همدان

«آگهی»

شهرداری همدان در اجرای مواد۱٦و۱۷ قانون نوسازی و عمران شهری وسایر مقررات مربوطه وبا توجه به تصویبنامه شماره ۳۵۷- ۱ر۱۱ر۳٦ انجمن شهر و تائیدیه شماره ۲۰٤۰۳ -۱۳ر۱۱ر۳٦ مقام معظم استانداری تملك مقدار یکصد هزار متر مربع از اراضی واملاك‌واقع در ضلع شمالی جاده ملایر رابرای ایجاد میدان‌بار باطلاع‌صاحبان‌اراضی واملاك یا نمایندگان قانونی‌ومتولیان‌موقوفات میرساند .

۱- فهرست ارزیابی‌غرامت‌اراضی واملاك بالغ‌بر ۱۵٦۱۰۰۲۸ر۵ ریال وسیله هیئت‌ارزیاب تعیین‌وبتصویب رسیده ودر دائره نوسازی‌شهرداری الصاق وصاحبان املاك واراضی‌واقع در مسیر میتوانند با مراجعه به شهرداری از وضعیت ملك‌خوداطلاع حاصل نمایند ضمنا فهرست‌ارزیابی مربوطه نیز جداگانه وسیله‌پست‌سفارشی بمالکین ابلاغ خواهدشد.

۲-چنانچه صاحبان‌املاك ومستغلات واقع در مسیر طرح ومتولیان ر موقوفات یا نمایندگان قانونی آنها بفهرست ارزیابی اعتراض داشته باشند بایستی اعتراض خود راکتبا با ذکر مشخصات وآدرس دقیق‌ظرف مدت دوماه ازتاریخ انتشار این‌آگهی بدفتر شهرداری تسلیم و رسید دریافت دارند.

۳- درصورت عدم اعتراض به فهرست ارزیابی صاحبان اراضی واقع در مسیر طرح میتوانند ظرف‌مدت دو ماه از این تاریخ با مراجعه بشهرداری و تسلیم مدارك مربوطه‌میزان غرامت مقرر را با رعایت‌ماده ۲۰ اصلاحی قانون نوسازی‌دریافت نمایند سایر مشخصات و اطلاعات لازم ذیل فهرست ارزیابی در دائره نوسازی شهرداری درج‌والصاق گردیده است .

شهردار همدان- چوبك

اجرای قانون منع قطع بی‌رویه درخت

اجرای قانون منع قطع درخت در سنشهرستان بموقع اجرا گذاشته شد .

بموجب پیشنهادی که از جانب وزارت کشاورزی و عمران روستائی بتصویب‌هیئت دولت رسید ، اجرای قانون جلوگیری از قطع بی‌رویه درخت در مناطق روستائی بروجرد - الیگودرز و خرم- آباد اجرا میشود .

براساس این تصویب نامه تا شعاع۳۰ کیلومتری ، سه شهرستان مذکور مقررات مذکور بموقع‌اجرا گذاشته‌می شود و متخلفین طبق مقررات قانونی تا سه سال زندانی خواهند شد .

گمشده

عکس فوق شاهباز اجلالی فرزند غلامحسین متولد ۱۳۲٤ شغل زارع مدت۵ماه است که مفقود گردیده‌است هرکس اطلاعی از وی‌دارد به شهرستان سراب - قریه بالاستان آقای قوچعلی جنگیزی و یا در تبریز به تلفن ۵۸۸۱۹ اطلاع داده‌و خانواده‌ای‌را از نگرانی‌بدر آورد .

آ-۱۵۲٦۱

آگهی استخدام کتابدار

نیروی هوائی شاهنشاهی بمنظور تکمیل کادر کارمندی تعدادی غیر نظامی‌را با داشتن‌مدرك تحصیلی فوق‌دیپلم در تخصص کتابداری‌که تسلط بزبان انگلیسی داشته باشند‌جهت‌خدمت‌درمرکز استخدام مینماید .

شرایط استخدام

۱- تابعیت ایران ۲- دارا بودن صحت مزاج طبق گواهی بهداری نیروهای شاهنشاهی
۳- نداشتن سوء پیشینه
٤- متدین بیکی‌از ادیان (مسلمان- مسیحی- زرتشتی- کلیمی)
۵- سن داوطلبان از ۱۸سال کمترو از۳۵سال بیشتر نباشد .
٦- دارا بودن برگ خاتمه خدمت یامعافی غیر پزشکی ضمنا کسانیکه خدمت زیرپرچم را انجام نداده‌اند میتوانند باسپردن تعهدشش‌سال‌خدمت استخدام شوند .

مدارك موردنیاز

عین شناسنامه عکس‌دارو چهار برگ‌فتوکپی‌آن
عین مدرك تحصیلی و دوبرگ فتوکپی‌آن
عکس ٤ × ۳ پرسنلی تمام‌رخ ۱۲ قطعه

محل و تاریخ مراجعه

داوطلبان واجد شرایط می‌توانند با دردست داشتن‌مدرك موردنیاز ازتاریخ ۱۳ر۱۱ر۲۵۳٦همه روزه باستثناء پنجشنبه و جمعه و ایام تعطیل‌از ساعت۸الی‌ساعت۱۱ درمرکز بفرماندهی‌لجستیکی هوائی واقع در خیابان فرح‌آباد ژاله مراجعه‌نمایند ۲۵٦۵٦ مالف

نیروی هوائی شاهنشاهی

تقویم اطلاعات

ساعات شرعی
استخراج دکتر ریاضی کرمانی

پنجشنبه بیستم بهمن ماه ۲۵۳۶
اول ربیع‌الاول ۱۳۹۸ـ نهم فوریه ۱۹۷۸
اذان مغرب . . . . ساعت ۶ و ۲۷ دقیقه
اذان صبح (فردا) . . ساعت ۵ و ۵۶ دقیقه
طلوع آفتاب (فردا). . ساعت ۷ و ۲۵ دقیقه
ظهر شرعی (فردا) . . ساعت ۱۲ و ۵۱ دقیقه
اذان مغرب (فردا) . . ساعت ۶ و ۲۸ دقیقه

اطلاعات دیپلماتیک

توافق ایران و نروژ برای توسعه روابط دو کشور

عباسعلی خلعتبری وزیر خارجه در فرودگاه مهرآباد وزیر خارجه نروژ را بدرقه کرد.

مکنوفرایدن‌لوند، وزیر امور خارجه نروژ دیروز به‌سفر رسمی سه روزه خود از ایران پایان داد و ایران‌را ترک کرد. وزیر امور خارجه نروژ قبل‌از ترک تهران‌در مصاحبه‌ای‌گفت: دیدار من از ایران با آنکه اولین مسافرتم به کشور شما است ممهذا باکمال خوشوقتی باید بگویم که بسیار موفقیت آمیز بود و آنچه‌را که‌مشاهده کردم مراتحت تاثیر قرارداد. مذاکرات من در این چند روز خیلی سودمند بود و از آن بسیار بهره‌مند شدم . وزیر خارجه نروژ افزود من این افتخار را داشتم تا بحضور شاهنشاه آریامهر شرفیاب شوم و در باره نظام جدید اقتصادی بین‌المللی با معظم‌له گفتگو کردم و شاهنشاه نیز فلسفه خود را درباره انقلاب تشریح فرمودند .

گفتگو های‌مابا وزیرخارجه ایران در مورد مسائل شاخ افریقا ـ خاورمیانه ـ روابط‌با پاکستان و هند و پس از آن راجع به وضع سازمان ملل انجام گرفت . وزیر خارجه نروژ افزود که ما ضمن‌گفتگو ها دریافتیم که هیچ مشکلی در روابط میان دو کشوروجود ندارد و توافق کلی نیز درباره گسترش ـ همکاری های موجود بعمل آمد .

ما سالیانه بارزش ۱۰۰ میلیون کرون کالا به ایران صادرمی‌کنیم که بنظر میرسد رقم قابل توجهی در بازار وسیع ایران نباشد و بهر حال برای توسعه تجارت و همکاری های فنی زمینه مساعد است .

وزیر امور خارجه نروژ در باره پروژه مایع کردن گاز ایران گفت . . این پروژه‌سه جانبه که‌در آن‌شرکت آمریکائی خریدار گاز ـ ایران تولید کننده و نروژ عملیات مایع کردن آنرا بعهده خواهد داشت پروژه بزرگی است که هنوز باید مورد تبادل نظر و گفتگو قرار گیرد . و هم اکنون هم در دست مطالعه است و ی افزود این پروژه از اهمیت خاصی برخوردار است وزیرخارجه‌نروژاضافه کرد ما در زمینه نفت تقریبا یک تازه واردهستیم و از همکاری با ایران البته بهره خواهیم برد.ضمن‌این‌که اخیرا هیئتی برای مطالعه در این زمینه به ایران آمده است .

ما در بارەمذاکرات انرژی با خط مشی که شاهنشاه برای لزوم محدود کردن مصرف آن ترسیم فرمودند بمقدار زیاد موافق هستیم .

افتتاح خانه کودکان گمشده

تصویب انجمن شهر پایتخت نخستین خانه کودکان گمشده از سوی سازمان‌تربیتی شهرداری تا سه ماه دیگر در نارمک افتتاح میشود .

با افتتاح خانه مزبور از این پس هیچ کودکی بر اثر گم کردن پدرو مادر درخیابان های تهران سرگردان نخواهد شدو خطرات ناشی از گم شدن اطفال در پایتخت تا حدود زیادی از میان‌میرود.

در حال حاضر این خطر برای کودکانی که در تهران یا سایر شهرستانها بر حسب تصادف والدین خود را گم میکنند ، وجوددارد که‌توسط افراد ناباب ربوده شده وبه راه های خلاف کشیده‌شوند، اما در این میان گاه نیزاتفاق می‌افتد که تعدادی از آنها بوسیله مردم یا ماموران کلانتری شناخته شده و به کلانتری و دادسرا سپرده میشوند که در آن صورت باید چند روز در این محل بانتظار بمانند تا مادر و پدر آنها پس از جستجوی زیادبه سراغشان بیایند .

با بهره برداری از مرکز اطفال گمشده ، نه تنها پیدا کردن کودکان آسانترخواهد شد بلکه ظرف مدتی که پدر ومادردر جستجوی‌کودکشان تلاش میکنند،احتمال‌سرپرستی اصولی و مراقبت های لازم قرار میگیرد .

یکمقام مطلع درشهرداری پایتخت امروز همچنین در زمینه فعالیت های سال آینده سازمان تربیتی شهرداری‌گفت: اعتبار نگهداری و پرورش کودکان و نوجوانان عضو این سازمان در سال ۳۷ به ۶۱۸ میلیون ریال‌رسیده است که ۱۴ در صد نسبت به سال ۳۶ افزایش دارد .

از سوی دیگر ، خریدزمین و توسعه و تکمیل ساختمان های مربوط به سازمان‌تربیتی نیز در بودجه سال ۳۷ پیش بینی شده که رقمی درحدود ۳۰ میلیون ریال را بخود اختصاص میدهد ، برای‌هزینه های مربوط به تحصیل ، تفریح ، و بهداشت کودکان و نوجوانان وابسته به این دستگاه نیز ۲۴ میلیون ریال اعتبار در نظرگرفته شده‌است.

اعتبار مربوطبه خریدمواد غذایی و پوشاک فرزندان سازمان تربیتی و کارکنان این سازمان نیز اعتباری بالغ بر ۸۰ میلیون ریال را در برخواهد گرفت .

علاوه براین اجرای طرح های مربوط به توسعه‌سازمان تربیتی شهرداری پایتخت به کمک اعتبارات بودجه کل کشور در سال آینده نیز جمعا ۳۰۰میلیون ریال‌برآورد شده ، که تا بحال ۲۰۰میلیون ریال از اعتبار طرح پرداخت شده است .

هدف از اینکار نیز تامین رفاه بیشتر نوجوانان و کودکان عضو سازمان مورد بحث میباشد .

اعزام نیروی نظامی ایران به‌سومالی تکذیب شد

تهران ـ خبرگزاری یونایتدپرس ـ وزارت‌امور خارجه ایران‌دیروز اتهامات اتیوپی رامبنی براینکه‌ایران نیرو هائی برای کمک به شورشیان سومالی درجنگ صحرای اوگادن فرستاده است بی‌اساس خواند .

سخنگوی وزارت امور خارجه‌ه ایران گفت تا آنجا که به ایران مربوط میشود این خبر بی‌پایه و عاری از حقیقت است .

فرهنگ گیرمانیووی رئیس مرکز اطلاعات رژیم انقلابی اتیوپی روز سه‌شنبه در رم گفت:۷هزار سربازایرانی‌ـ عربستان سعودی و مصری برای شرکت در جنگ با هواپیما به سومالی برده شده‌اند .

مسابقه

ایران چندی قبل خواستار مذاکره برای حل اختلافات سومالی و اتیوپی شد ودر عین حال هشدار داد که‌اگر اتیوپی مرزهای شناخته‌شده بین‌المللی سومالی را مورد تجاوز قرار دهد ایران در برابر آن ساکت نخواهد نشست. قبلا نیز یکبار گزارشی منتشر شد مبنی بر اینکه ایران باتفاق کشور های‌عربی سلاحهای سنگین به سومالی ارسال داشته درهمان‌هنگام وزارت‌خارجه ایران ضمن تکذیب این‌خبر اعلام کردکه کمک‌های‌ایران به سومالی تنها از طریق شیروخورشید سرخ‌صورت می گیرد و در صورت تقاضای سومالی این‌کمک‌ها افزایش می‌یابد .

دولت ۱۵ میلیارد تومان از خارج وام میگیرد

دولت در سال آینده قسمتی از منابع مالی مورد نیاز را از محل دریافت‌وام داخلی‌وخارجی تامین میسازد.

میزان دریافت وام از منابع داخلی در لایحه بودجه سال ۲۵۳۷ برابر ۲۵۰ میلیارد ریال و اخذ وام‌های خارجی نیز حدود یکصد و پنجاه میلیاردریال برآورد شده است .

علاوه بر این دولت در سال آینده ضمن دریافت‌وام های داخلی و خارجی ، فروش اوراق قرضه‌راادامه میدهد . رقم فروش اوراق قرضه در بودجه‌سال آینده ۲۵۰ میلیارد ریال پیش‌بینی شده است که باین ترتیب‌در سال ۲۵۳۷ مجموعا دولت ۶۵۰ میلیارد ریال از منابع فوق اعتبار دریافت می کند .

همچنین براساس لایحه بودجه سال آینده دولت حتی‌الامکان از سیستم اعتبارات بانکی استفاده خواهد کرد تا اعتبارات بانکی بیشتر به بخش خصوصی داده شود و موسسات بخش خصوصی از تمام منابع مربوط‌سیستم بانکی استفاده کنند .

پرداخت وام به کارفرمایان برای خانه‌سازی

نحوه پرداخت وام ساختمانی به کارفرمایان کارخانجات صنعتی و واحد های تولیدی برای ایجاد واحدهای مسکونی کارگری و همچنین منابع تامین مالی آن و میزان بهره ترجیحی اینگونه وامها ظرف چند روز آینده روشن و رسما اعلام خواهد شد .

براساس طرحی که هم‌اکنون در این زمینه در دست بررسی نهائی مقامات وزارت صنایع و معادن ، وزارت کار ، صندوق تامین اجتماعی، بانک رفاه‌کارگران قرار دارد ، منابع مالی‌این نوع وامها وهمچنین حجم وامی که طی یک سال‌آینده باینکار اختصاص خواهد یافت روشن میشود . پس از تصویب‌آئین‌نامه مربوط به پرداخت وام‌های مذکور که هم‌اکنون آماده شده است ، پرداخت وام برای احداث خانه‌های کارگری‌از طریق بانک‌رفاه بکارفرمایان آغاز خواهد شد .

این وامها به وسیله کارفرمایان برای احداث واحدهای مسکونی کارگری در اطراف کارخانجات به مصرف خواهد رسید . بهره این وامها ترجیحی است و قسمتی از آنرا دولت می ـ پردازد .

ضوابط ساختمانی این واحدها و قیمت های پایه برای ایجاد واحد های مسکونی مذکور از جانب وزارت مسکن وزیر سازی تعیین میگردد وکارفرمایانی که براساس این ضوابط ، واحدهای مسکونی کارگری بسازند میتوانند از بهره ترجیحی استفاده کنند .

همچنین زمین‌های اطراف کارخانجاتی‌که برای‌کارگران آن خانه‌سازی می شود بصورت اجاره بلند مدت‌در اختیار کارفرمایان قرار خواهد گرفت .

ساختمان دخانیات اززیادی پرونده وکارمند میلرزد!

کارشناسان سازمان مسکن نظردادند که «یار» ساختمان شرکت دخانیات واقع در خیابان ایرانشهرسنگین است و بهمین جهت باید تعدادی‌ازپرونده‌ها و بایگانیهای این شرکت همراه‌کارکنان آن بساختمان دیگری منتقل شوند

در نظریه کارشناسان قید گردیده که اگر از سنگینی ساختمان کاسته شود ارزش فعلی ساختمان از بین خواهد رفت، زیرا در حال حاضر جمعیت کارمند ، در این محل ، و وسائل و لوازم بیش از مقاومت ساختمان است.

خبرنگار ما گزارش میدهد که ساختمان دخانیات واقع در خیابان ایرانشهر شش طبقه است و نزدیک به ۴۵۰ نفر کارمند در طبقات مختلف متمرکز شده‌اند و از طرفی مقادیر معتنابهی از دفاتر و بایگانیها و لوازم نیز در طبقات مختلف پراکنده است .

گفته میشود ، بمنظور جلوگیری‌از نگرانی کارکنان که‌براثر لرزش‌ساختمان پدید آمده است ، یک ساختمان دیگر از طرف شرکت دخانیات اجاره و از ساختمان فعلی نیز درحد ظرفیت آن استفاده خواهد شد

انتخابات شوراهای حزبی تهران انجام میشود

دستور ادامه انتخابات شوراهای حزبی تهران در مناطقی که هنوز اعضای شوراهای حزبی آن برگزیده نشده‌اند از سوی ستاد حزب صادر شد و دستور داده شده است که‌انتخابات شوراها در اسرع وقت انجام شود.

انتخابات شوراهای‌حزبی قبل از برگزاری کنگره حزب درحالیکه در اکثر مناطق به انجام رسیده بود بدلیل برگزاری کنگره نیمه تمام ماند و اکنون بدستورحزب انتخابات مناطق انجام نشده از یکی دو روز آینده آغاز خواهد شد.

به گفته سناتور موسوی قائم‌مقام دبیر کل حزب یک کمیته ویژه که جلسات آن بطور مستمر در ستاد حزب تشکیل است بکار شکایات از نحوه انتخابات رسیدگی می کند.

در کنفرانس جهانگردی انگلیس اعلام‌شد

۲۱۰ هزار ایرانی امسال بانگلیس میروند

لندن ـ نماینده روزنامه اطلاعات :

درکنفرانس کوچکسازمان جهانگردی بریتانیا تحت عنوان «در بازار ایران»که دیروز در لندن با حضور سفیر انگلیس در ایران به منظور شناخت و توسعه هرچه‌بیشتر جلب‌جهانگردان ایرانی برپا شد ،یک کیسه بزرگ برای جلب حداقل ۱۵۵ میلیون پوند از جیب مسافران ایرانی که طی‌سال ۱۹۷۸ از انگلیس دیدن خواهند کرد دوخته شد .

در این سمینار گفته شد در سال ۱۹۷۷ سفر ۱۸۰ هزار مسافر ایرانی‌به‌انگلیس‌برای صنعت جهانگردی بریتانیا درآمدی معادل۱۲۰ میلیون پوند داشت‌و ابراز اطمینان گردید علیرغم تصمیم دولت ایران به دو برابر ساختن عوارض خروج ، در سال جاری ۲۱۰ هزار مسافر ایرانی بانگلیس سفر می کنند .

سیل مسافران ایرانی به انگلیس از زمانی قوس صعودی پیش گرفت‌که میان انگلیس و ایران روادیدسفر لغو شد و در شرایطی که اتباع کشور های مشترک‌ـ المنافع کشورهای شبه‌قاره هند و افریقای شرقی برای سفر به انگلیس باید سالها انتظار بکشند جهانگردان ایرانی دربدو ورودمشروط به‌آنکه پول کافی به همراه داشته باشند ۶ ماه اجازه اقامت می‌گیرند .

خرید یک رستوران

کنفرانس کوچک سازمان جهانگردی بازگوی این واقعیت بود که در کشور «دکانداران» صاحبان من تا چه حدبه عمق کارو‌پیشه‌ای که دارند واقفاند. سمینار در اخذ تصمیم و امضاء خرید محل یک رستوران ایتالیائی و تبدیل آن بیک رستوران ایرانی در خیابان معروف «کنزینگتون پیرون آورد. در این خیابان هم اکنون ۶ رستوران ایرانی و دوشعبه بانک ملی‌وبانک سپه وجود دارد .

از حضور سفیر انگلیس در این سمینار عده‌ای تعجب کردند اما سخنان وی در این کنفرانس اشاراتی رادر برداشت ، که‌از یک‌دیپلمات انگلیسی که جز آن انتظار نمی رفت .

«سرانتونی پارسون» که همانند سلفهای خود «سردنیس رایت» و«سر ـ چارلز باتوم» بهنگام سفارت در ایران به دریافت عنوان شوالیه یا «سر» از ملکه انگلیس نایل گشت پیش از آنکه پیرامون جهانگردی سخنوری کند از روابط نیک سیاسی موجودومنافع مشترک انگلیس و ایران سخن گفت نکات و نتیجه گیریهای این سمینار متعدد بود. از جمله :

۱ـ رشد طبقه متوسط اما پولدار در ایران که میل فراوان مسافرت به خارج بخارج‌بخصوص اروپا و انگلیس دارد و پیرو «مد» ودرطلب لباسهای بظاهر شیک اما ارزان است .

۲ـ دورنمای‌جذب‌مسافران ایرانی‌بانگلیس بسیاروسیع و نامحدود است . تعداد جهانگردی که‌درسال ۱۹۷۷ از ایران به انگلیس آمدند الان ۷ درصد بازار ایران‌را تشکیل می دهند. برای‌حفظ و توسعه و رشد جلب جهانگردان‌از ایران،بایستی آنان را بدیدار دیگر نقاط بریتانیا تشویق کرد با این هدف که پول بیشتری خرج کنند و بار جذب تنهابردوش لندن نباشد . به عبارت‌دیگر منافع حاصله‌ازسفر ایرانیان به‌جز لندن بدیگر مناطق انگلیس‌نیز برسد.

درحال حاضر تنها ۴۰درصد جهانگردان ایرانی بخارج‌از لندن‌سفر می‌کنند و محبوب ترین نقطه مورد بازدیدآنان شهرهای ساحل جنوب انگلیس از جمله «برایتون» است .

۳ـ ۸۶ درصد جمع جهانگردان ایرانی که بلندن میایند خرید از فروشگاهها دربرنامه‌های‌آنان قراردارد.

در همین کنفرانس آمارهای جالبی عنوان شد یکی این بودکه یک جهانگردایرانی بطور متوسط در هر سفر بانگلیس ۱۱۰۰ پوند (۱۵۲ هزار ریال) خرج می کند در حالیکه حد متوسط مخارج یک توریست از کشورهای اروپائی بانگلیس ۲۵۰ پوند (۳۴ هزارو ۵۰۰ ریال) است با اینحال جهانگردان از کشورهای ثروتمند عرب نفتخیز چون عربستان و کویت هر یک بطور متوسط ۱۵۰۰ پوند(۲۰۷ هزار ریال) در سفر بانگلیس خرج میکنند .

پارکینگ پیش ساخته

مخلوط فلزی‌و بتن آرمه روزانه فعلا یکهزار متر مربع از قرار متری ۱۵۰۰۰ ریال تا چهار طبقه «بدون اضافه بهاء» ساخته ونصب میگردد.

از چهار طبقه به‌بالا بادریافت اضافه بهاء انجام خواهد شد . شرکت جی ـ ام ـ ا ۶۶۱۶۷۲ ـ ۶۴۸۱۹۴ .

تقویت همکاری نظامی و روابط عراق وحکومت عدن

خبرگزاری عراقی ابنا از بغداد گزارش داد علی‌ناصر محمدنخست‌وزیر جمهوری دموکراتیک خلق یمن (حکومت عدن) در پایان دیدار یک روزه خود از عراق به هنگام ترک این کشور به خبرنگاران‌گفت که در مذاکراتش بارهبران‌عراق به‌نتایج ثمربخشی درزمینه گسترش و تقویت روابط دوجانبه و همبستگی‌نظامی دست یافته است .

علی ناصر محمد افزود که نقطه نظر های طرفین در بسیاری از مسائل مورد توجه دو کشور در مورد سرنوشت و آینده مبارزه آزادیبخش ملت های عرب روشن بوده است وی‌گفت در زمینه اهمیت استواری نیرو های مترقی عرب برای دستیابی به هدفهایمان و اصول‌انقلابی وتقویت‌اتحاد استراتژیک‌بین‌آنهاو متحدین انقلابی‌شان‌درسطح‌بین‌المللی که دربرگیرنده همکاری های گسترش یافته با کشورهای سوسیالیست است که در پیشاپیش‌آنهااتحاد شوروی قرار دارد به توافق‌رسیدیم. وی همچنین‌گفت مایلم باین نکته اشاره کنم درحالی‌این سرزمین عزیز را ترک می گویم که ملت عرب با تقدیر به نقشی که توسط‌رهبری سیاسی عراق برای توسعه مسائل اقتصادی واجتماعی ملت عراق و تقویت روابط خود با دیگر کشور های عرب ایفا مینماید مینگرند علی‌ناصر محمد اظهارداشت هوشیاری یمن دموکراتیک، حکومت عدن،در ادامه‌تماس ها و مشورتهایش بارهبری سیاسی حزب سوسیالیست بعث عرب و انقلاب درعراق هدفش تقویت‌مبارزه مشترک علیه طرحهای امپریالیسم و صهیونیسم بوده ودر جهت پیروزی مبارزه ملت عرب بمنظور کمال بخشیدن به آزادی ملی و پیشرفت های اجتماعی خویش است .

همکاری ایران و هند و موازنه سیاسی منطقه

طبق گزارش رویتر روزنامه تایمزمالی چاپ لندن ضمن مقاله‌ای در باره روابط ایران و هند نوشته است ایران و هند دو قدرتی هستند که در بسیاری زمینه ها میتوانند مکمل یکدیگر باشند .

وجود بالقوه یک محور ایران‌و هند بمنزله پلی است بین خاورمیانه و جنوب‌آسیا که میتواند به تقویت‌اقتصاد هردو طرف کمک کندوموازنه نظامی و سیاسی منطقه را برهم زند .

روزنامه لوموند چاپ‌پاریس نیزنوشته است‌دیدارشاهنشاه ایران ازهندنمودار استحکام پیوند های دوستی و وجود روابط نزدیک میان ایران و هنداست لوموند مینویسد در واقع توسعه روابط‌میان دو کشور از ۵ سال قبل که‌بانو گاندی در رائس‌قدرت بود آغاز شد . هردوکشور طرح های گسترده‌ای برای همکاری با یکدیگر دارند . لوموند ضمن برشمردن‌مواد همکاری ایران و هند نوشته است این‌همکاری‌های‌گسترده نمایانگر وجوه اشتراک دیدگاه های سیاسی هر دو کشور می‌باشد .

شماره های جدید تلفن و تلکس
دفتر وکالت و مشاوره حقوقی
علی لقائی و همکاران
تلفن ۳۷۵۱۵۲ ـ ۳۷۵۱۵۱
تلکس ۲۱۳۴۰۲

در بودجه سال ۲۵۳۷

سازمان شاهنشاهی خدمات اجتماعی

بعنوان تنها مرجع حمایت ازخانواده های بی‌سرپرست مشخص گردید

در جلسه دیروز (چهارشنبه ۱۹ر۱۱ر۲۵۳۶) کمیسیون بودجه مجلس شورایملی بدولت توصیه گردید ، حالا که سازمان شاهنشاهی خدمات اجتماعی تنها مرجع‌پاسخگوئی به‌خانواده های بی‌سرپرست است و وزارت بهداری و بهزیستی بمنظور جلوگیری ازدوباره کاری از پرداخت مستمری به‌اینگونه خانواده‌ها خودداری کرده‌است، ضمن تائید روش وزارت بهداری و بهزیستی ، نمایندگان از دولت خواستند که‌اعتباراتی که در سالهای گذشته‌بدین منظور دراختیار وزارت بهداری و بهزیستی قرار میگرفت، دراختیار برنامه حمایت از خانواده‌های بی سرپرست سازمان‌شاهنشاهی خدمات اجتماعی قرارگیرد.

در این مورد آقای احمد جلالیان نماینده تهران و همچنین آقای دکتر شیروانی از آقای دکتر حبیب دادفر رئیس کمیسیون‌بودجه‌مصرا خواستند بهنگام طرح‌بودجه وزارت بهداری و بهزیستی در مجلس شورایملی، اعتبار لازم را از وزارتخانه مزبور کسر و به‌سازمان‌شاهنشاهی خدمات اجتماعی منتقل نمایند.

استخدام لیسانسیه

گروه صنعتی مینو برای تجهیز کادراموراداری خود به‌همکاری چندنفر باشرایط زیر نیازمند است :

۱ـ لیسانس دررشته های مربوط
۲ـ حداقل چهارسال سابقه کارموثر در امور استخدام ،طبقه بندی مشاغل ،محاسبه وپرداخت حقوق ودستمزد، بهبود درروشهای اداری، خدمات عمومی ، حفاظت وایمنی ،انتظامات و....
۳ـ حداکثر سن ۳۲ سال

از واجدین شرایطفوق خواهشمند است در روز های یکشنبه ودوشنبه ۲۳و۲۴ بهمن‌ماه‌جاری جهت مصاحبه به‌دفتر مرکزی این‌شرکت واقع‌در کیلومتر ۸جاده‌مخصوص کرج مراجعه فرمایند.

بدینوسیله باگاهی میرساندکه تلفن های اداره مرکزی شرکت سهامی (خاص) پخش البرز خیابان نادری ـ کوچه مسعود سعد ساختمان یزدانی بشماره‌های زیر تغییر یافته است

۳۷۰۹۰۵-۳۷۳۹۷۶-۳۷۴۱۰۵
۶۱۸۳۸۰-۶۱۸۳۰۲

دریافت
۱٪ بهره بیشتر
ازتمام بانکها
همراه با
مشارکت در سود سهام
ازپس انداز ووام مسکن اکباتان پرسودترین
ومطمئن ترین راه سرمایه گذاریست.

اکباتان

- بسپرده های ثابت ومدت دار ۱۱٪ بهره
- به‌پس اندازهای غیروامخواه عادی ۹٪ بهره
- به‌پس اندازهائیکه یکسال مالی نزد شرکت باقی بماند صرف نظراز بهره مربوط ۱/۵ هم ازسود اضافی سهام پرداخت خواهدکرد

پس اندازدراکباتان پرسودتراست.

کریمخان زند نبش مدیری تلفن ۹ـ ۸۳۵۸۰۱
امیرآباد شمالی ـ روبروی سه‌راه‌فرح‌زاد تلفن ۶۵۰۵۸۴
نارمک: بالاتراز فلکه هفت حوض تلفن ۷۹۵۵۶۵

پس اندازووام مسکن
اکباتان