سال سی وسوم ـ شماره ۹۷۹۸ | پنجشنبه چهارم دی ماه ۱۳۳۷ | تکشماره دو ریال ونیم

اطلاعات

۲۰ صفحه

عبدالناصر معاونین خود را بسوریه میفرستد

هدف این اقدام قلع وقمع کمونیستهای سوریه است

سرکوب کردن کمونیستهای سوریه باعث خواهد شدکه عراق ازخطر سقوط دردامان کمونیسم رهائی یابا

یك روزنامه طرفدار عبدالناصر اعلام کرد ناسیونالیسم عرب احتیاج بدکترین ساخت مسکو ندارد

اکرم الحورانی

عبداللطیف بغدادی

ذکریا محی‌الدین

بیانات اخیر جمال عبدالناصر رئیس جمهوری متحده عرب در پرت سعید وحمله بکمونیست ها هنوز در محافل سیاسی ومطبوعات کشور های عرب مورد بحث میباشد.

آسوشیتد پرس از بیروت گزارش میدهد عبدالناصر ضمن اظهارات خود در پرت سعید گفت هیئت مخصوص سه نفری مرکب ازاکرم الحورانی وعبداللطیف بغدادی معاونین رئیس جمهوری وذکریا محی‌الدین وزیر کشور رابه سوریه میفرستد تادر اجرای سریع طرحهای عمرانی اقدام نمایند.

علت اعزام هیئت

محافل مطلع میگویند که اعزام این هیئت در نتیجه تشدید فعالیت های کمونیست ها در سوریه میباشد ناصر کمونیست‌های سوریه‌رامتهم کرد که‌مانند صهیونیست ها وارتجاعیون میخواهند جهان را تقسیم کردهو ناسیونالیسم عرب را تضعیف‌نمایند.

ناصر گفت که بااین نقشه کمونیستها مبارزه خواهد کرد واعزام این هیئت سه نفری که افراد مطلع شایسته برای اینکار میباشندنشانه ومؤید تصمیم ناصر است.

اکرم الحورانی یکی از مبرزترین سیاستمداران سوریه بوده وازرهبرا

بقیه درصفحه چهارم

برای جلوگیری از ورود وبا

امروز دکتر بسیطی سخنگوی وزارت بهداری درباره اقدامات وزارت بهداری درمورد جلوگیری از سرایت بیماری وبا بایران به خبرنگار ما اظهار داشت وزارت بهداری بمنظور اطمینان بیشتر خاطر مردم کشور دستوراتی در مورد جلوگیری از ورود بیماری وبا بکشور صادر نموده است. همچنین تصمیمات زیر امروز

بقیه درصفحه هفدهم

جریان روز

اضافات کارمندان | **مرحله سوم**

سرمقاله وتفسیر جهان در صفحه دوم

بوی جوی مولیان آید همی

دیروز پدرشعر فارسی پس از ۱۱ قرن زنده شد

مراسم جشن باشکوه هزار وصدمین سال تولد رودکی شاعر تاریك چشم وروشن بین ایران

پیام شاهنشاه وسخنان نخست وزیر، وزیر فرهنك، رئیس واستادان دانشگاه همه حاکی از عظمت مقام این شاعر بلند پایه بود

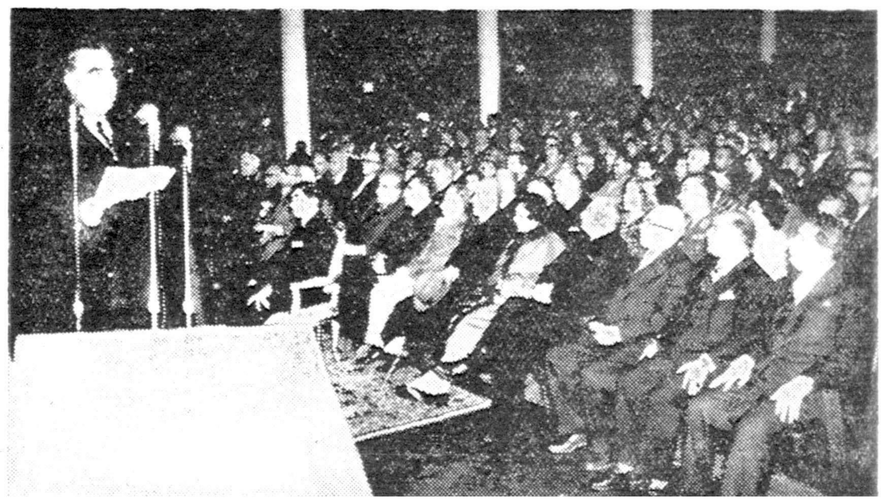

آقای نخست وزیر درباره رودکی سخنرانی میکنند. والاحضرت شاهپور غلامرضا پهلوی و آقایان وزراء وسناتورها ورجال درجشن دیروز دیده میشوند

عصردیروز مراسم یادبودیکهزار وصدمین سال تولد رودکی‌درسالن فردوسی (محل جدید دانشکده ادبیات) برگزارشد.

ازساعت سه بعدازظهر مدعوین بتدریج واردانشکده ادبیات‌شدند ومقارن ساعت سه ونیم‌والاحضرت شاهپورغلامرضا نیزوارد مجلس شدند.

طبق برنامه ابتدا آقای دکتر سیاسی رئیس دانشکده ادبیات به حضار خیرمقدم گفت وسپس‌آقای علاء وزیردربارشاهنشاهی پیام شاهنشاه راقرائت‌کرد.

(متن پیام درشماره دیروز چاپ شد.)

پدرشعر فارسی

بعدآقای دکتراقبال نخست‌وزیر نطقی ایرادکردوگفت: اکنون‌که بفرمان شاهنشاه فرهنك دوست مراسم‌یادبود یکهزاروصدمین‌سال تولد استاد سخن‌ابوعبداله‌جعفربن محمد رودکی شاعرنامدارایران‌در این‌کانون علم‌وهنربرپا میشودبرای اینجانب فرصتی مناسب است‌تا

بقیه درصفحه هیجدهم

ازفردا درخیابانهای یکطرفه باینطریق حرکت کنید

ازصبح فردا چهار ردیف اتومبیل از میدان سپه ببالا وبالعکس بحرکت درمی‌آید

امروز خیابانهای یکطرفه را برای ترتیب جدید حرکت اتومبیلها آماده میکردند ـ مسیر اتوبوسها از خیابانهای سعدی، اسلامبول وفردوسی

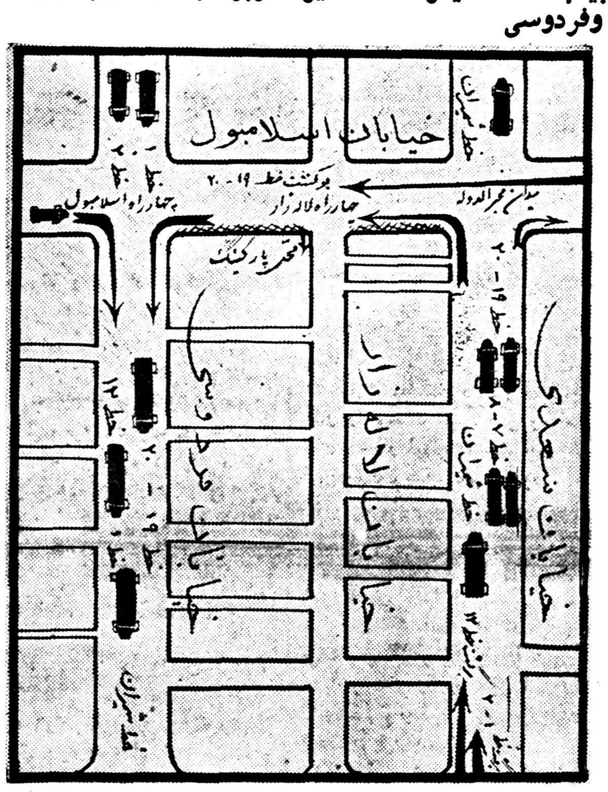

مسیر اتوبوسها در خیابانهای یکطرفه تهران

همانطورکه خوانندگان محترم اطلاع دارند از صبح فردا (جمعه ۵ دیماه) سه خیابان از مهمترین خیابانهای پایتخت یعنی سعدی ـ اسلامبول و فردوسی یکطرفه می شود. برای‌یکطرفه شدن‌این‌خیابان از مدتی قبل مامورین انتظامی راهنمائی با همکاری مستشاران راهنمائی خارجی‌مطالعه‌بعمل‌آورده‌اند بهمین منظور از دیروز اقدام‌باصلاح خیابان های مذکور از نظر تسطیح برآمدگیهای وسط خیابان‌فردوسی و تکمیل خطوط راهنمائی سه خیابان اسلامبول و فردوسی‌و سعدی بعمل آمده است.

بطوری‌که قبلا اطلاع دادیم خیابان فردوسی از بالا بپائین یعنی ازمیدان فردوسی بطرف میدان سپه یکطرفه شده و چهار رشته اتومبیل‌همیشه

بقیه درصفحه هفدهم

خیابانها وکوچه‌هائی که یکطرفه هستند

امروز اطلاعیه زیر ازطرف شهربانی کل کشور صادر گردید:

پیرو اطلاعیه قبلی درمورد یکطرفه شدن خیابانهای اسلامبول ـ سعدی ـ فردوسی ازروز جمعه پنجم دیماه ۳۷ مراتب زیر باطلاع‌عموم میرسد:

۱ـحرکت ازخیابان سعدی از جنوب بشمال ۲ـ حرکت‌ازخیابان‌اسلامبول ازشرق بغرب ۳ـحرکت ازخیابان فردوسی ازشمال به جنوب

مسیر کوچه‌ها وخیابانهای رابط بین سعدی وفردوسی بشرح زیر تعیین وعلامت گذاری شده که‌رانندگان باتوجه بآن به‌مسیر خود ادامه دهند.

۱ـخیابان کوشك ازشرق به‌غرب ۲ـخیابان منوچهری‌ازغرب بشرق ۳ـخیابان رفاهی ازشرق به‌غرب ٤ـکوچه برلن‌وکوچه مهران ازغرب بشرق ۵ـکوچه نکیسا ازشرق‌به‌غرب ٦ـخیابان‌اکباتان‌ومسیرآن‌تاخیابان‌پشت شهرداری‌ازشرق‌بغرب‌ومسیرخیابانهای لاله‌زارشمالی وجنوبی‌بهمان‌وضع‌سابق خواهد بود از عموم رانندگان انتظارمیرودکه‌در حین حرکت مسیردست چپ ودست‌راست خودرا طوری انتخاب نمایند که‌باسرعت ونظم کامل‌به مقصد خودبرسند.

دالس درشورای وزیران پیمان بغداد شرکت میکند

تاتشکیل کنفرانس کراچی وضع عراق در پیمان بغداد روشن خواهد شد

گزارش خبر گزاری‌فرانسه‌ازواشنگتن حاکی است که قرار است جان فوستر دالس وزیر امورخارجه‌امریکا بعنوان ناظر درجلسه شورای وزیران پیمان بغداد که‌روز ششم بهمن در کراچی تشکیل خواهد شد شرکت نماید.

جان فوستردالس اینك مشغول گذراندن ایام تعطیل خوددرجامائیك میباشد و باهتمام قوی در اوائل هفته آینده‌رهسپار واشنگتن خواهد شد.

خبرگزاری آسوشیتد پرس از کراچی خبرداده است که دالس در این جلسه شرکت خواهدداشت گو اینکه امریکا عضویت کامل سازمان نظامی پیمان بغداد رانپذیرفته‌است.

هیئت‌های ایران‌و ترکیه

سخنگوی وزارت امورخارجه‌پاکستان اظهار داشت که‌ریاست هیئت های نمایندگی ایران و ترکیه درشورای وزیران پیمان بغداد بانخست وزیران کشور خواهد بود وباحتمال زیاد ملوین لوید وزیرامور خارجه‌بریتانیا نیز باهیئت نمایندگی انگلستان بکراچی خواهد رفت.

سخنگوی مزبور افزود که‌کمیته‌های وابسته بسازمان دفاعی پیمان بغداد ازروز بیست وششم دیماه یعنی ده روز زودتراز شورا شروع بکار خواهد نمود و گزارش بررسی های آنها در جلسات شورا مطرح خواهد گردید.

رسیدگی بوضع عراق

امروز ازیك مقام رسمی کسب اطلاع شد که شایعات منتشره مبنی براینکه کنفرانس نخست‌وزیران پیمان بغداد بمناسبت شیوع وبادرپاکستان بتعویق افتاده‌است صحیح‌نیست.

آقای دکتر اقبال ریاست هیئت نمایندگی ایران راعهده دار خواهند بود ووزیر خارجه، رئیس ستاد بزرك ارتشتاران وسفرای ایران در آنکارا وکراچی نیز درآن عضویت خواهند داشت.

یك مقام مطلع امروز بخبرنگار ما گفت درکنفرانس کراچی احتمالا به مسئله عضویت عراق درپیمان بغداد رسیدگی خواهدشد وبدون شك رژیم جدید عراق تا آن موقع رسما موقعیت خوددرادرمقابل این‌پیمان‌روشن‌میسازد.

دعا وجشن بمناسبت تولد مسیح

نماینده پاپ درمراسم دعا شرکت کرد وپیام پاپ اعظم را خواند

دیشب مسیحیان تاسپیده دم بیدار ماندند وشادی کردند

دیشب بمناسبت جشن میلادمسیح ازطرف عیسویان ایرانی وخارجی های مقیم تهران در کلیسا ها و هتل ها مراسمی صورت گرفت.

طبق سنن مسیحی باید این‌شب را تاسپیده بیدار ماند وشادی نمود. در پنج کلیسای تهران از یکربع به نیمه شب مراسم جشن شروع شده وعیسویان دسته دسته برای نماز به آنجا می آمدند، با شکوه‌ترین مراسم مذهبی در کلیسای کاتولیك ها واقع درکوچه نکیسا صورت گرفت. بمحض اینکه ناقوس کلیسا نیمه شب رااعلام داشت صد هادختر وپسر جوان در حالی که به لباس سفید مذهبی ملبس بودند واردکلیسا شدند وشروع بخواندن سرودتولد مسیح» نمودند. حضار در این هنگام بپا خاستند ویکایك دربرابر محراب کلیسا که بصورت کلبه‌ای که حضرت مریم در آنجا مسیح را بدنیا آورده تزئین شده بودعبور کردند.

پس از آن پیام پاپ اعظم که‌در آن برای تمام ملل جهان صلح وسعادت ازدرگاه پروردگار آرزو شده‌بود قرائت گردید.

پروتستان ها نیز در کلیسا های انجیلی تهران شبیه این مراسم را بعمل آوردند وهمگی بمناسبت‌تولد حضرت مسیح برای صلح و سعادت بشریت دعا نمودند

بقیه درصفحه بیستم

اظهارات مسافری که ازعراق بایران آمده درباره

اعتراض کسبه کربلا ـ نجف و کاظمین به‌قاسم

کسبه شهرهای زیارتی نسبت بمنع ورودزوار بعراق بنخست‌وزیر عراق اعتراض کردند

حملات عشایر متجاوز عراقی بایل سنجابی بدون خونریزی دفع شد

خبرنگارما از قصر شیرین‌اطلاع دادکه روز گذشته مسافر تازه‌ای از عراق وارد ایران شد.

مسافر تازه وارد راجع به حوادثی که‌اخیرا در کشورعراق بوقوع می ـ پیوندد اظهار داشت: تصمیم اخیر دولت عراق نسبت بمنع ورود زوار خارجی که همه ساله برای زیارت به شهرهای کربلا ونجف می‌آمدند دربین کسبه عراق تولید نگرانی شدید نموده

بقیه در صفحه هفدهم

قسمتی از شماره‌های تلفن روزنامه اطلاعات از روز شنبه بشرح زیر تغییر میابد:

شماره قبلی	شماره جدید
۵۱۱۰۳	۳۰۰۱۵
۵۱۱۰٦	۳۰۰۱۷
۵۱۱۰۷	۳۰۰۱۸
۵۱۱۰۸	۳۰۵۱۰۸
۵۱۱۰۹	۳۰۰۱۹
۵۰۹٦۵	۳۰۳۹٦۵
۵۰۵٦۹	۳۰۳۵٦۹

آقای رئیس دانشگاه

وضع دانشکده‌پزشکی خوب‌نیست

پرفسور «ولف» استاد ورئیس دانشکده پزشکی «ورمونت» امریکا که اخیرا بتهران آمد گزارش جالب ودرعین حال تاثرانگیزی‌درباره دانشکده پزشکی وموسسات آن وهمچنین طرز تحصیل دانشجویان وتدریس استادان برئیس دانشگاه داده و ضمن آن انتقاداتی صریح واصولی نموده که‌ازشماره آینده بنظر خوانندگان میرسد.

شماره‌های تلفن دفترمرکزی شرکت سهامی خشکه وفولاد بشرح زیر تغییر یافته است

۳۰۵٤۸۰ ـ ۳۰٤۱۸۳

آ ـ ۳٤۸۵۸

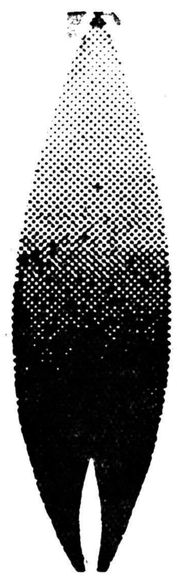

اطلاعات

مجلهٔ همه کسانی است که مطالب جدیدتری میجویند!

یکشنبه صبح منتشر میشود

باطلاع هم میهنان گرامی لبنیات فروشی پاستوریزه وکارخانجات ودکاکین وغیرپاستوریزه میرساند:

آ ـ ۲۳٦٤۳

بقیه درصفحه ۱۹

هرمس

فارسی لاتین باردهای مختلف

یمین: لاله‌زار

تلفن: ۳۸۱۳۱

انگلستان پیروزی مسکو را درعراق بر پیروزی قاهره ترجیح میدهد

یك مقاله مهم از ابزرور (لندن) درصفحه ٦ امروزچاپ شده است

کاپری

رستوران مجلل کاپری که تحت نظر متخصصین خارجی آزموده اداره میشود. روزنهم دیماه دایروبرای پذیرائی از مشتریان محترم مهیا میباشد.

نشانی: نیاوران ـ زیرقصر صاحبقرانیه

آ ـ ۲۳۳۵۱ ۲ـ۳

(شب وروز) بزودی افتتاح میشود

آ ـ ۳٤۸۰٤ (درصفحه ۱۹)

شرکت سهامی اترك

سه نفر راننده درجه ۱ بولدوزر و یکنفر مکانسین با حقوق مکفی استخدام مینماید داوطلبین بدفتر شرکت خیابان شمیران شهناز ٤ یا تلفن ۳۰۳۵۵۵ مراجعه نمایند

آ ـ ۲۳٦۹۷

دشتی گفت:

مؤسسات ملی باید از دستمالی وکنف کردن دور بماند

در این‌قانون اخلال شده است

مامور دولت باید از نقطه نظر معنوی احترام داشته باشد نه ازنقطه نظرمادی

سناتور علی دشتی، بمناسبت طرح لایحه رسیدگی بدارائی نمایندگان و وزراء وکارمندان دولت در جلسه دیروز مجلس سنا نطقی ایراد کرد که مشروح آن در صفحه هفتم همین شماره چاپ شده است.

اطلاعات کودکان

عکس وداستان

باداستانهای شیرین وسرگرم کننده در ٦۸ صفحه ۵ ریال صبح امروز منتشرشد

نیم‌میلیون هموطن ما درا نطرف شط‌العرب

هم‌اکنون بالغ برنیم میلیون هموطن مادر عراق زندگی میکنند، رپرتاژی راکه اطلاعات هفتگی دراینمورد تهیه‌کرده است فردا باعکسهای جالبی ملاحظه خواهید کرد.

لوکسور

بهترین ساعت سویس

شرکت زمزم

PEPSI-COLA

پپسی کولا

سنسو

درام رنگی ـ دوبله بفارسی درایتالیا

باشتراك: الیداوالی ـ فارلی، گرینجر در سینماهای اسیاودنیا

جریان روز

اضافات کارمندان

دیروز اعلام شد که وزارتخانه ها اعتبار لازم برای پرداخت اضافات ترفیعات کارمندان را تامین کرده‌اند. ظاهرا این‌تامین اعتباربرای‌پرداخت اضافات وترفیعات ماههای گذشته ویاحداکثر سه‌ماهه آخرسال جاری است ،چنانکه درباره وزارت‌فرهنگ گفته شده بود که‌کوششهای زیادی بکار رفته تابالاخره موفق شده‌اند که اعتبار اضافات وترفیعات‌سه‌ماهه‌آخر سال جاری کارمندان وزارت فرهنگ راهم تامین کنند .

ازاین قرارمعلوم‌میشود ،اعتباری که تامین شده واضافات وترفیعاتی که بکارمندان داده می‌شود بطورموقت بوده وتکلیف اضافه حقوق وترفیعات سال آینده کارمندان‌دولت هنوزمعلوم نیست .

متاسفانه این نحوه تامین اعتبار وپرداخت اضافه حقوق وترفیعات کارمندان دولت اختصاص بامسال نداشته وماجرای تاسف آوری‌است که همه‌ساله کارمندان باآن مواجه می‌شوند .

کارمندانی که‌تنها دلخوشی‌آنها عبارت از گرفتن حکم ترفیعات و دریافت مختصر اضافه حقوق میباشد، غالبا مدتی در انتظار وصول ابلاغ کارگزینی ها میمانند وتازه پس‌از آنهم می‌بایستی ماهها وگاهی اوقات سالها چشم براه دریافت برگ‌موافقت نامه حسابداریها وچند شاهی‌وجه اضافات مربوطه به‌نشینند .

درحالی که‌موضوع اضافات وترفیعات درهمه جای دنیا براساس طبقه بندی مشاغل وطبق سوابق خدمتی کارمندان بوده وبدون تشبث وتوصیه وعجزو زاری بموقع خود پرداخت میشود . برعکس در کشور ما ،همانطوریکه گفته شد اضافات وترفیعات‌کارمندان سالها بتاخیر افتاده وبعضا یک‌عده می‌گیرند وعده‌دیگری نمیگیرند . معمولاآنهائی‌که استحقاق دارندمحروم می‌شوند وآنهائی‌که دسترسی‌بجلب توصیه متنفذین وسایر تشبثات‌دارند موفق می‌شوند .

باین ترتیب وبراثر عدم تناسب اشل حقوق با هزینه زندگی همواره دو طبقه قوی وضعیف ،دو طبقه‌مرفه ونیازمند وبالاخره دوطبقه راضی‌و ناراضی درکلیه ادارات دولتی بوجود میآید، که‌افرادطبقه راضی ومرفه‌و قوی‌نیازی‌بکارکردن وانجام‌وظیفه‌نمودن احساس نمی‌کنند وطبقه ناراضی و ضعیف هم علاقه ودلگرمی بکار ها ندارند .

هم اکنون در وزارت فرهنگ آموزگارانی هستندکه‌استحقاق‌دریافت پایه ۶و ۷ آموزگاری دارند ولی از حقوق پایه ۳و۴ استفاده میکنند و معلوم نیست که چگونه میتوان از چنین آموزگارانی توقع خدمت داشته وامیدوار بود که آنها باشورو علاقه به‌تعلیم وتربیت نوباوگان این کشور همت بگمارند .گواینکه این وضع‌تنها مخصوص وزارت فرهنگ نبوده ودر بسیاری ازدستگاههای‌اداری‌ومؤسسات وابسته بدولت حکمفرما می‌باشد .

باچنین وضعی‌نه‌از کارمندان‌دولت میتوان توقع داشت که مظهر تقوی‌و اتکاء به‌نفس باشند ونه مجریان عدالت اجتماعی .

بنظر ماهمانطوری‌که بارهاگفته‌ایم بایدهم قسمتی از ریشه آشفتگی‌های وضع ادارات را در طرز کار روحیه کارمندان جستجو نمود وهم اینکه اقدامات اصلاحی در دستگاههای‌اداری کشور را بایداز بهبود وضع زندگی کارمندان وآماده کردن آنها بانجام خدمات واجرای برنامه‌ها آغاز کرد.

اصولا چه اصراری است که ما نخواهیم یك وضع ناسالم وغیرمنطقی را باوضع ثابت وسالمی عوض‌کنیم. هرکس کار کرد باید مزد بگیردترفیع بگیرد ،اضافه بگیرد .کارمندی که حقوقش تکافوی مخارج زندگیش‌را نکند ،اضافات وترفیعاتش چندین سال عقب بیفتد واز طرف دیگرعده دیگری نظیر خودش‌را به‌بیند که بسرعت ترقی می‌کنند ومقام وترفیع می‌گیرند دراینصورت طبیعی است که اگر ضعیف باشد منحرف می‌شودو اگر قوی باشد شانه‌از زیر کارخالی می‌کند .

مسئله اساسی اینست که‌باید در دستگاههای دولتی کارها طوری تنظیم وتقسیم شود که‌اولا کارمندان ضرورت حسن اجرای آنهارا درك کرده وباشورو علاقه خودرا سهیم‌در گردانیدن چرخهای مملکت بدانندو از طرف دیگر همواره امکان وارسی واندازه گیری حاصل کار آنان برای مسئولان امور مقدور باشد .

بدون شك اگر چنین اسلوب‌کاری در ادارات وسازمانهای دولتی برقرار شود خودبخود امکان اجرای اصل تشویق وتنبیه فراهم شده و لزومی نخواهد داشت که‌در پرداخت‌اضافات وترفیعات تردیدی بشود .

مرحله سوم

شوروی ها از بعد از جنك دوم جهانی مستقیما وارد عرصه‌سیاست خاورمیانه شدند . مراحل سیاست شوروی را ـ چنانکه در بحث گذشته به آن اشاره شد ـ میتوان به سه دوره تقسیم کرد مرحله اول از ۱۹۴۶ تا ۱۹۵۵ . در این‌دوره تکیه کرملین بر احزاب کمونیست محلی بود که‌به پشتیبانی صریح دولت شوروی برای بدست گرفتن زمام قدرت میکوشیدند .

ایران بواسطه همسایگی باشوروی بیش از دیگران این مرحله را تجربه کرده است . مجاورت‌ایران وشوروی برای کمونیستهای محلی سرچشمه قدرتی بود که در سایر نقاط کمتر نظیر داشت .

مرحله دوم از ۱۹۵۵ شروع شد و بنظر میرسد که سال ۱۹۵۸ پایان آنست . در این دوره کرملین تاکتیك خودرا تغییر داد و بین‌دولت شوروی و احزاب کمونیست قائل به تمایزی گردید که گاهی‌قربانی شدن احزاب کمونیست محلی را در بر داشت . دولت شوروی‌موقتا از منابع احزاب کمونیست‌صرفنظر کرد وآنهارا بخدمت ناسیونالیستها گماشت وخود نیز ـهیچ کمکی را از دولتهائی مانند مصر وسوریه و یمن دریغ نورزید .

اکنون ،پس از اتحاد سوریه و مصر و انقلاب عراق ،بقول رادیو مسکو «مقتضیات جدیدی دردنیای عرب» بوجود آمده است . رادیو مسکو نمیگوید که این‌مقتضیات جدید چیست که مثلا کمونیستهای سوریه را وادار به تشکیل یك حزب کمونیست خاص سوریه کرده است . ولی ما از این مقتضیات اطلاع داریم .

در دنیای عرب یك حرکت محسوس برای وحدت آغاز شده است . نیروی محرکه اصلی این وحدت حزب نیرومند سوسیالیست بعث است که ایدئولوژی اصیل و تشکیلات محکمی دارد و فعلازمام کار را بدست عبدالناصر ونظامی های همکار اوسپرده‌است تامرحله اولی وحدت عرب تامین شود .

در برابر این موج وحدت، احزاب کمونیست جز مانعی نیستند .آنها نمیتوانند باین حرکت به پیوندند زیرا هدف آنها تسلط کمونیسم براین مناطق است نه تشکیل‌یك جامعه مستقل و یك پارچه عربی ، آنها وحدت را در زیر لوای کمونیسم و بصورت «جمهوریهای توده ای عرب» میخواهند .

اکنون در این مرحله کرملین چه میتواند بکند ؟ آیا بایدهمچنان کمونیستهای محلی را فدای حفظ دوستی با حکومتهای عربی کندو یا به آنها اجازه دفاع از خود و سرنگون ساختن حکومتهارابدهد؟ در واقع آیا باید در مرحله دوم بماند ویا آنکه به مرحله اول بازگردد .

علائم وشواهد حاکی است که شورویها وارد مرحله سوم‌سیاست خود در خاورمیانه شده اند .دراین مرحله پشتیبانی دولت شوروی از حکومتهای عربی تاآنجا که ممکن باشد ادامه خواهد یافت . ولی در ضمن باحزاب کمونیست اجازه‌داده خواهد شد تاحد توانائی از خود دفاع کنند .

شوروی خواهد کوشیدبه‌قیمت کمکهای اقتصادی و فنی وتحویل اسلحه وخرید مازاد محصولات دوستی عبدالناصر و سایر رهبران عربی را حفظ کند ، ولی‌کمونیست ها در سوریه وعراق با «ناصریسم» وناسیونالیسم عرب بهرصورت مبارزه خواهند کرد و اتحاداعراب را به تعویق خواهند افکند .

برای شورویها مسلم است که تشکیل دولتی از مصر و سوریه وعراق طبعا الحاق سایر سرزمین های عربی را نیز بدنبال خواهد داشت و درچنان دولتی باحزاب کمونیست اجازه تنفس آزاد داده نخواهد شد . از طرف دیگرشوروی میداند که دولت واحد عرب ازنظر اقتصادی‌و فرهنگی به دنیای غرب وابسته است و بلوك کمونیست نه میتواند بازاری برای نفت آن‌تهیه کند ونه‌از عهده‌بر آوردن‌احتیاجات آن برمی‌آید .

دولت واحد عرب (که البته به تحقق آن هنوز راه درازی مانده است) درسیاست جهانی میتواند نقش مستقلی برعهده گیرد که بهرحال لزوما با منافع شوروی هماهنك نخواهد بود وهمه این عوامل روسها را به مخالفت با فکر وحدت عرب برمیانگیزد .

جلد ششم

سخنرانیهای راشد

از ۱۸ خرداد ۱۳۲۴ تا ۳۰ آذر ۱۳۲۴ منتشر شد

وبه برادران عزیزی‌که طالب دوره آن هستند مژده میدهد که دوره آن باین ترتیب جلد طلاکوب شده وحاضر است:

۱ـ جلد اول ودوم دریك جلد طلاکوب ۱۵۰ ریال
۲ـ جلد سوم وچهارم دریك جلد طلاکوب ۱۵۰ ریال
۳ـ جلد پنجم باجلد طلاکوب ۸۰ ریال
۴ـ جلد ششم باجلد طلاکوب ۸۰ ریال
۵ـ سخنرانیهای ۲۲ تیر ۱۳۳۵ تا ۱۸ آبانماه ۱۳۳۵ ۷۰ ریال
۶ـ سخنرانیهای ۲۵ آبانماه ۱۳۳۵ تا ۱۲ مهر ۱۳۳۶ ۱۲۵ ریال
۷ـ سخنرانیهای محرم ۱۳۳۶ درمسجدآذربایجانیها ۶۰ ریال

کتب بالا تماماً درکتابفروشی محمدی موجود وباارسال قیمت‌آن‌کتب درخواستی‌باپست سفارشی‌ارسال خواهدشد

مرکز پخش: کتابفروشی محمدی طهران ـ خیابان شاه‌آباد

آ ـ ۳۴۶۹۸ ۱ـ۲

«ما را ازصلح با روسها گراهتی نیست، بشرط آنکه»
«از تصرف در اراضی قلمرو ایران اگر باندازه نقش»
«قدمی‌هم باشد دست باز دارند ....»

تجزیه و تحلیل بهانه‌های روسها برای حمله بایران ـ مقاصد روسها وانگلیسها درایران ـ صاحب منصبی‌که بیك دختر ارمنی تجاوز کرده بود فورا بقتل رسید . قتل سفیر ایران ـ علمای ایران فتوای جهاد میدهند ـ کفن پوشیدن علماء ـ عکس‌العمل و احساسات مردم‌آذربایجان عهدنامه های «گلستان ـ ارزنةالروم ـ ترکمانچای وکلیه اسرار و رموز سیاستهای استعماری روس و انگلیس در قرن نوزدهم که مسبب اصلی و عقب‌افتادگی ملل شرق گردید درکتاب مهم سیاسی .

ایران درمیان طوفان

با شرح زندگانی عباس میرزا «نایب‌السلطنه»
وجنگهای ایران با روسیه
تالیف : ناصر نجمی

در ۳۶۰ صفحه بزرك با گراورهای جالب ودیدنی منتشر شد . هر ایرانی باید کتاب «ایران درمیان طوفان» را بخواند . مرکز انتشار ـ کانون معرفت ـ تهران ـ اول خیابان لاله زار ـ بها ۱۲۰ ریال .

دکتر فخرالدین حکیمی

جراح ومتخصص بیماریهای مجاری ادراری
«از آمریکا»

افتتاح مطب خودرا باطلاع همکاران محترم وهم‌میهنان گرامی میرساند

مطب: خیابان پاستور ـ کوچه دکتر متین دفتری.
پذیرائی ۴ـ۷ بعدازظهر.
تلفن: مطب ۴۷۰۸۶ منزل ۴۷۸۲۳

آ ـ ۲۳۶۰۵ ۱ـ۳

حل المسائل

هندسهٔ رقومی وترسیمی

شامل حل ۳۵۰ مسئله برای سال ششم ریاضی وکنکور دانشکده فنی

تالیف: محمدباقر ازکمی

بوسیله‌مؤسسه مطبوعاتی شرق‌میدان بهارستان منتشرشد

آ ـ ۴۶۹۰، ۳ ۱ـ۲

شماره سوم مجله راهنمای کتاب

بامقالاتی ازآقایان: ایرج افشار ـ منوچهر امیری ـ پروین گنابادی ـ سیروس ذکاء ـ سید محمدعلی جمالزاده ـ دکترکمال جناب ـ مسعود رجب‌نیا ـ علی پاشاصالح ـ دکتر صناعی ـ گل‌گلاب ـ دکتر مهدی فروغ ـ مصطفی مقربی ـ محمدجعفر محجوب ـ سعید نفیسی ـ نادر نادرپور .

منتشر گردید از روزنامه فروشها مطالبه کنید

انجمن فرهنگی ایران وفرانسه

نشانی : خیابان شاهپور علیرضا (حشمت‌الدوله سابق) نمره ۱۷۸

نام‌نویسی برای کلاسهای زبان فرانسه

روزهای یکشنبه ۷ دی ، دوشنبه ۸ دی ، سه‌شنبه ۹ دی ، شنبه ۱۳ دی ویکشنبه ۱۴ دی ۱۳۳۷ از ساعت ۴ تا ۷ بعداز ظهر انجام‌خواهدشد.

کلاسها از روز دوشنبه ۱۵ دی ۱۳۳۷ آغاز خواهد شد و پس‌از این‌تاریخ تقاضای ثبت نام پذیرفته نخواهد شد .

آ ـ ۲۳۳۵۷ ۱ـ۳

شبهای مراکش

شبهای مراکش داستان شیرین ومهیج شرقی است که‌یك بانوی زیبای فرانسوی آنرا نوشته واسرار قصر های امراءوشاهزادگان را شرح داده است این داستان مهیج عشقی پس فردا ازطرف «مجله ماه‌نو» منتشر میشود .

آ ـ ۲۳۶۳۵

دکتر مهدی خلعتبری

امراض‌مجاری ادرارومقاربتی
شاه‌آباداول باغ سپهسالار
پذیرائی عصرها. تلفن ۳۲۱۹۱

آ ـ ۲۰۷۴۱ ۱ـ۲۶

آخرین متد درمان سوزاك حاد و مزمن وضعف قوای تناسلی دکتر عباس جناب زاده دارای گواهی‌نامه ازدانشکده طب فرانسه خیابان منوچهری مقابل کوچه دبیرستان ژاندارك . ۱ـ۲۰ آ ـ ۲۲۱۰۹

دکتر پرویز طالقانی

عضو کالج متخصصین بیماریهای زنان وماماتی امریکا

بدینوسیله افتتاح مطب خودرا درخیابان تخت جمشید بین ویلا وفیشرآباد اعلام میکند.

پذیرائی ۴ تا ۷ بعدازظهر
تلفن محکمه ۴۲۴۴۱ تلفن منزل ۶۶۵۴۱

آ ـ ۳۳۹۴۲ ۱ـ۴

سمینارهای انگلیسی صدر

مقدماتی ـ عالی ـ مکالمه

شروع دوره زمستانی از ۱۳ دیماه

ساعات کار: ۵ تا ۶ـ ۶ تا ۷ـ ۷ تا ۸
۵ونیم تا ۶ونیم ـ ۶ونیم تا ۷ونیم ـ ۷ونیم تا ۸ونیم

درهر کلاس حداکثر ۱۵ نفر نام‌نویسی میشود

استادان‌متخصص ایرانی وخارجی درکلاسها تدریس میکنند

نام نویسی همه روزه از ۵ تا ۷ بعد ازظهر

دبیرستان ساسان خیابان شاه چهارراه شیخ هادی (رازی) تلفن ۴۶۹۱۰

آ ـ ۲۳۳۹۹ ۱ـ۱۰

سپاسگزاری و تقدیر

از کلیه علماء اعلام و هیئات محترم بویژه (هیئت‌محمدی) وفامیل و دوستان واهالی محل‌که درمراسم تشییع و مجالس ترحیم مرحوم مغفور حاج‌آقا ضیاء نیك‌بین شرکت نموده یاکتبا اظهار همدردی‌فرموده‌اند صمیمانه سپاسگزار و چنانچه بواسطه تالمات روحی درشرفیابی حضوری تاخیر شود تقاضای عفو داریم واز برگزاری مجالس‌ترحیم بعدی آنمرحوم اینجانبان را معفو دارید .

آ ـ ۲۳۶۵۳ ازطرف برادران‌عزیزم ـ حاج‌علی نیك‌بین ـ

از ذوات معظم و تیمساران محترم و سروران گرامی‌که در مجالس تشییع وختم وهفته مرحوم‌علی‌اصغر مبصری درتهران ودر زرند شرکت فرموده بخصوص از تیمسار سرلشگرانصاری وزیرمحترم‌راه تشکر نموده واگرچنانچه بعلت تالمات روحی تاخیری درشرفیابی وعرض تشکر رخ دهد عفو خواهند فرمود . خانواده مبصری

آ ـ ۲۳۵۸۹

تشکر و اعتذار

بدینوسیله ازخویشان و خواتین محترمه‌ای‌که در مجالس ترحیم وهفت مرحوم مغفور آقای حاج محمدعلی‌دستمالچی رومینا شرکت فرموده و تسلی خاطر بازماندگان آنمرحوم را فراهم نموده‌اند تشکر مینماید و بمناسبت‌کسالت و تاثرات روحی از بازدید پوزش میطلبد .

آ ـ ۲۳۵۵۱ بانو دستمالچی ـ بانو هوشیار

اظهار تشکر

از ذوات معظم‌ودوستان و آشنایان بویژه اولیای محترم و کارمندان شرکت سهامی کل معادن و ذوب فلزات ایران که درمراسم تشییع جنازه ومجالس ترحیم و هفته شادروان محمد منتظمی اظهار تفقد و همدردی نموده اند نهایت سپاسگزار بوده و بقای سلامتی ایشان رااز حق خواهانیم .

خانواده های غفاری ـ منتظمی ـ فرهان ـ شایگان ـ اکمل ـ قراگوزلو روحانی ـ مهماندوست ـ صادقی

آ ـ ۳۴۵۹۰

تشکر واعتذار

از ذوات معظم وسروران گرام ودوستان محترمی‌که درمراسم تشییع ومجلس ختم وهفته مرحومه مغفوره بانو زهرا زاهدی (حرمت اعظم) همسر آقای حسین زاهدی ومادر آقای علی‌اکبر زاهدی شرکت فرموده ویاکتبا وتلگرافا موجبات تسلی خانواده زاهدی را فراهم نموده‌اند بی‌نهایت سپاسگزاریم چنانچه بواسطه تالمات روحی در شرفیابی وعرض تشکر کتبی یاتلگرافی توفیقی حاصل نشود پوزش طلبیده امید عفو داریم .

آ ـ ۲۳۵۹۱ خانواده زاهدی

تشکر واعتذار

خانواده های فطوره‌چی ـ انتظاری ـ مهدیزاده ـ کرباسچی

از ذوات محترم وسروران گرامی مخصوصا ازحضرت آیت‌اله آقای خوانساری که درمجلس ترحیم مغفور آقای حاجی میرزا محمد فطوره‌چی شرکت جسته وباحضور خود تسلی خاطر بازماندگان را فراهم نموده‌اند متشکر وسپاسگزارند چنانچه بواسطه تالمات روحی درشرفیابی تاخیر شود امید عفو دارند .

آ ـ ۲۳۵۸۷

از سروران عزیز که نسبت بمرك احمد صیاحتگر اظهار تاسف‌و همدردی نموده ودر مراسم تشییع جنازه وختم حضور بهمرسانده بودند کمال تشکر راداشته بخصوص از زحمات بی شائبه تیمسار سر لشکر نصیری ـ حضرت آیةاله نقوی ـ ومدیران کل سپاسگزار بوده‌سعادت وسلامتی همگی را از درگاه احدیت خواستاریم .

خانواده های حاج محمد تقی زرلگین ـ حاج غلامحسین مهربان ـ محلوجی ـ سرگرد محمودصیاحتگر ـ ستوان‌دوم‌صیاحتگر ـ مهندس‌صیاحتگر ـ ابوالقاسم‌صیاحتگر ـ اکبرصیاحتگر ـ همتی ـ آزاد ـ افشار ـ مویدی

بمناسبت سال درگذشت شادروان حاجی محمد اسماعیل فرازی مجلس تذکری درمنزل آنمرحوم درخیابان‌شاهرضا کوچه فرازی روز شنبه ۶دی ماه ازساعت ۵تا۸ بعدازظهر منعقد است از دوستان وآشنایان انتظار دارد باتشریف فرمائی خود روح‌آنمرحوم راشاد فرمائید .

آ ـ ۳۴۵۸۶ خانواده فرازی

بمناسبت یادبود چهلمین روز درگذشت جوان ناکام ابراهیم بارزپور مجلس تذکری روز شنبه ششم دیماه ۱۳۳۷ ازساعت دوونیم بعدازظهر درامامزاده عبدالله بر سرمزار آنمرحوم منعقد است از دوستان وآشنایان‌تمنی میشود برای شادی وطلب مغفرت روح آنمرحوم وتسکین قلب بازماندگانش تشریف بیاورند . خانواده بارزپور

خانواده‌های دولتشاهی ـ صفی‌خانی ـ موید دولتشاهی ـ برزین قزل‌ایاغ ـ خازنی

بانهایت تاسف درگذشت شادروان بانو گلین‌دولتشاهی (صفی خانی) راباطلاع اقوام ودوستان میرساند مجلس ختم مردانه آنمرحومه روز شنبه ششم دیماه از ساعت ۹تا۱۱ در مسجد فخرالدوله واقع در دروازه شمیران وختم زنانه عصر همان روز از ساعت ۳الی ۵بعدازظهر درخیابان خورشید جنب کوچه سیمین منزل سرهنك هوائی محمود قزل‌ایاغ منعقد میباشد .

حشمت‌الملوك صفی‌خانی ـ عفت‌الملوك صفی‌خانی ـ اسمعیل صفی‌خانی ـ مهین مؤید دولتشاهی ـ سرهنك برزین (اکرم نظام) سرهنك محمد صادق ـ دولتشاهی ـ سرتیپ امیر برزین ـ سرهنك محمود قزل‌ایاغ ـ اسمعیل خازنی

آ ـ ۲۳۶۴۷

بعموم‌بازماندگان آنمرحومه مصیبت‌وارده‌راتسلیت میدهیم

خانواده‌های غفاری ـ پیرمحمدی ـ میردامادی ـ سلیمی‌پور ـ قهرمان‌پور ـ علیزاده ـ شیروانی ـ کلانی ـ صفوی ـ ممقانی

بانهایت تاثردرگذشت بانو سیده‌آغابیگم پیرمحمدی را باستحضار عموم دوستان وخویشان میرساند مجلس تذکر مردانه روز شنبه ششم دیماه از ساعت ۳تا۵ بعدازظهر در مسجد مجدومجلس تذکر زنانه درهمانساعت وهمانروز درمنزل سرهنك غفاری خیابان حقوقی منعقد است .

مهری غفاری ـ سرهنك نصرت‌الله غفاری افسر بازنشسته شهربانی

آ ـ ۲۳۶۴۵

بعموم بازماندگان آنمرحومه مصیبت وارده‌را تسلیت‌میدهیم

بمناسبت درگذشت بانو حاجیه صغری خلعت‌بری زوجه مرحوم سپهسالار اعظم ازساعت ۹ الی ۱۲ روز جمعه‌پنجم دیماه در مسجد امامزاده صالح تجریش مجلس ختم‌منعقد است از عموم طبقات محترم خواهشمند است شرکت فرمایند .

از طرف اهالی تجریش

محمود اردکانی ـ ابوالقاسم ذاکری ـ حاجی ابوالقاسم امامی ـ حاجی محمود کشتکار ـ حاج علی‌اکبر حیدری حاجی حسین ساعدی ـ حاجی علی اکبر علومی ـ حاج عبدالکریم باذلی ـ هادی کمالی ـ حاجی حسن فرزانه حاجی حسین حسینی ـ حاجی عباس کیارنگ ـ رمضانعلی کیارنگ ـ حسن الیاسی ـ عبدالرحیم مصباحی ـ عباس مصباحی .

آ ـ ۲۳۶۷۹

خانواده‌های خلعت‌بری ـ اکبر ـ وارسته ـ گرزن ـ مجد ـ آریانا ـ عمیدی نوری ـ خسروپناه ـ منوچهری ـ ملك‌پور ـ حیدری درگذشت مرحومه مغفوره صغری خلعت‌بری زوجه مرحوم محمدولی خلعت‌بری تنکابنی (سپهسالار اعظم) راباطلاع اقوام ودوستان وآشنایان میرسانند مجلس ترحیم مردانه از ساعت ده تادوازده روز شنبه ششم‌دیماه در مسجد مجد ومجلس ختم زنانه از ساعت سه تاپنج بعدازظهر روز پنجشنبه چهارم دیماه در منزل آنمرحومه واقع در تجریش خیابان مقصودبك کوی‌سالار برقرار خواهد بود .

تاج‌الملوك خلعت‌بری ـ اکبر (منصور السلطنه) ـ مرتضی قلی خلعت‌بری (سردار اقتدار) ـ نصرالله خلعت‌بری (اعتلاءالملك) ـ علی اکبر (امیر منصور) ـ سرلشگر عباس گرزن ـ محمد علی وارسته ـ محمد علی مجد (فطن‌السلطنه) ـ ناصر قلی خلعت‌بری (سالار مفخم) محمد خلعت‌بری (اکرم الملك) ـ ارسلان خلعت‌بری ـ رحمن‌قلی خلعت‌بری ـ ابوالحسن عمیدی نوری ـ محمد اکبر ـ غلامحسین اکبر ـ (بیگلربیگی) حسن‌اکبر ـ محسن اکبر ـ دکترحسن منوچهری (اسعدالسلطنه) ـ حسن خسروپناه (سردار افخم) ـ صدرالدین آریانا (اعدل‌السلطنه) ـ سرتیپ ضیاءالدین خلعت‌بری ـ دکتر علاءالدین منوچهری ـ نصرت‌الله اکبر ـ فرج‌الله اکبر ـ عزیزالله اکبر ـ محمود وارسته ـ عزت‌الله اکبر ـ صادق ملك‌پور ـ حاج علی اکبر حیدری ـ محمد علی حیدری

آ ـ ۲۳۵۵۹ ۲ـ۲

بخانواده‌های محترمی که دراین حادثه عزادارند بویژه بازماندگان آنمرحومه مصیبت وارداه را تسلیت میدهیم.

باکمال تاسف وتاثر درگذشت شادروان حاج‌عبدالرحیم کواکبی اردبیلی را باطلاع‌خویشان و آشنایان میرساند مجلس ختم آنمرحوم ازطرف هیئت زنجیرزنان اردبیلی های مقیم‌مرکز روزجمعه ۵ر۱۰ر۳۷ ازساعت ۹ الی ۱۱ صبح درمسجد اردبیلیها گلوبندك‌جالحصاریر دزارمیشود .

نیر احمدی ـ محمد شهامت ـ کربلائی مختار کمیلی علی‌اکبر جهانزاد ـ علی‌ملائیان ـ قربان‌کیسان ـ حسن‌جام‌بر صادق رحیمیان ـ حاج عبدالوهاب جوهرچی ـ مصطفی جبرائیلی ـ حاج میرزاعلی رجائی ـ قادر محمودی ـ ابراهیم رضوانی ـ جوادکواکبی ـ عظیم‌کواکبی ـ عزیزکواکبی .

آ ـ ۲۳۵۶۷

مصیبت وارده رابعموم‌بازماندگان‌آنمرحوم تسلیت‌میدهیم.

هوالباقی

به‌پاس‌خدمات‌شادروان‌کربلائی ستارشهامتی سرسلسله زنجیرزنان حسینی مسجد اردبیلیها روز جمعه ۵ر۱۰ر۳۷ ازساعت ۹ الی ۱۱ صبح از طرف هیئت زنجیر زنان مرکز مجلس ترحیم یادبود روز هفتم در مسجد اردبیلیها برگزار خواهد بود .

آ ـ ۲۳۵۰۷ هیئت زنجیرزنان حسینی مسجد اردبیلیها

بقیه آگهی‌های ترحیم وتسلیت درصفحه ۱۷ وآخر

پیمان قطع آزمایشهای اتمی

هرگاه شوروی موافق باشد این پیمان درماه مارس امضاء خواهد شد

بطوریکه خبرگزاری آسوشیتدپرس از واشنگتن خبر میدهد مقامات وزارت خارجه امریکا پیش‌بینی میکنند که هرگاه شورویها تمایلی به حل مسئله منع آزمایشهای‌اتمی داشته باشند تاماه مارس آینده بین شرق وغرب دراین باره‌موافقت حاصل خواهد شد .ولی هرگاه مذاکرات ژنو پیشرفت نکند باید مطمئن شد که شورویها فقط‌تظاهر به آمادگی برای حل این مسئله مینمایند وواقعا مایل به برقراری نظارت بین‌المللی درباره آزمایشات اتمی نمیباشند .

مذاکرات ژنو اکنون بمناسبت تعطیلات میلاد مسیح متوقف‌گردیده است ودر نتیجه مذاکرات قبلی درباره چهار ماده مربوط به برقراری سیستم نظارت نیز متوقف ماند.

مقاماتی که باجریان مذاکرات ژنو بخوبی آشنائی دارند میگویند. شورویها واقعا مایل به موافقت میباشند وحتی برای رسیدن بیك موافقت حاضر بگذشت‌هائی نیز میباشند .

گرچه مسکو مایل نیست که بازرسان خارجی درخاك اتحادجماهیر شوروی مستقر شوند .

مشکلات

مشکلات اساسی که برسر راه موافقت بین‌المللی درباره سیستم نظارت وجود دارد بدینقرارمیباشد.

۱ میزان آزادی که به ناظرین خارجی برای بازرسی فوری هرآزمایش باید داده شود .

۲- ملیت بازرسان .دراین‌مورد شورویها اصرار دارند که خود شورویها باید اداره پست‌های بازرسی رابعهده بگیرند ودو یا سه بازرس خارجی برای تشخیص صحت عمل شورویها در آن کشور باشند .اما امریکا وبریتانیا برعکس عقیده دارند که پست‌های بازرسی باید از طرف ناظرین خارجی اداره شود وکشور میزبان از طرف خود نمایندگانی بگذارد .

۳- تهیه فرمولی برای اخذ تصمیمات در کمیسیون بازرسی . شورویها د راین باره مایلند که حق وتو دراین کمیسیون هم معمول شود ولی غرب بااین نظر مخالف است .

٤- هزینه اداره سیستم‌بازرسی که مسلما زیاد خواهد بود واینکه بیشتر هزینه مزبور بعهده کدام دولت باید باشد .

نمایندگان شوروی درطی هفت هفته مذاکرات ژنو اسمی از چین کمونیست بمیان نیاوردند ولی‌یکبار به فرانسه اشاره کردند .فرانسه اکنون مشغول تهیه بمب اتمی میباشد وگفته میشود که فرانسه حاضر بقبول هیچگونه تعهدبین‌المللی بدون اینکه در اتخاذ تصمیم مربوط به آن شرکت داشته باشدنیست .

تظاهر علیه پایگاههای آمریکا

پاسبانان لندن یکی‌از دخترهائی راکه علیه ایجادپایگاههای اتمی امریکائی درخاك انگلستان درتظاهرات شرکت داشته توقیف کرده واورا بمرکز پلیس میبرند .

جمعی ازسران عشایر عراق توقیف شدند

سران عشایر ازقانون جدید اراضی بشدت ناراضی هستند

نورالدین محمود نخست وزیر سابق عراق تحت تعقیب قرار گرفت- عبدالکریم قاسم میخواهد فقط باکشورهای کمونیستی رابطه تجارتی برقرار کند

خبرگزاری آسوشیتدپرس ازبغداد گزارش میدهد که ژنرال نورالدین محمود نخست‌وزیر اسبق عراق به عنوان گواه درجریان دادرسی عباس غالب رئیس سابق اداره‌امنیت عراق شرکت کرده‌است. ژنرال نورالدین محمود دردادگاه حاضر شد و بسئوالات رئیس دادگاه‌درباره اطلاعی که راجع برفتار وکارهای عباس علی غالب داشت پاسخ داد . گفته میشود که‌خوداونیزبعداباتهام انجام عملیات خلاف قانون که‌دررژیم گذشته انجام داده تحت محاکمه قرار خواهد گرفت .غالب بعنوان اینکه در تظاهرات‌سال۱۹۵۲دستور داده‌بود افراد پلیس روی تظاهر- کنندگان شلیك کنند، محاکمه میشود .درآنموقع تظاهرکنندگان درنجف خواستار انجام انتخابات جهت تعیین نمایندگان پارلمان بودند .غالب درجریان‌دادرسی گفته بود که‌خودش از ژنرال نورالدین محمود دستور میگرفته و بهمین جهت نیز این شخص برای ادای توضیح به‌دادگاه احضار شده‌است وبدرخواست دادستان از ژنرال‌نور- الدین محمود نیز بایدمحاکمه‌بعمل آید . نورالدین محمود در سال ۱۹۵۲ سمت نخست‌وزیری‌ووزارت کشور عراق راداشته است .اتهام مربوط بعملیات مسلحانه علیه‌مردم عراق بسیاری ازرجال سیاسی‌رژیم سابق وهمکاران‌نوری‌السعیدنخست- وزیر متوفی عراق را به‌دادگاه کشانده است .ضمنا این محاکمه نشان میدهد که‌چرا مامورین‌پلیس عراق هنگامیکه مردم‌بغداد علیه ویلیام‌رانتری‌معاون‌وزارت امورخارجه آمریکا درهفته گذشته‌به‌تظاهراتی دست زدند اکراه داشتند که‌ازاین تظاهرات جلوگیری کنند .

فقط باکمونیستها

خبرگزاری فرانسه ازبیروت خبر داد یك شخصیت برجسته که‌ازعراق به بیروت وارد شده خاطرنشان ساخت دولت عبدالکریم قاسم‌فقط مایل است باکشورهای کمونیستی رابطه تجارتی داشته باشد .

برای این منظور اینك کمیته‌ای‌در وزارت بازرگانی عراق تشکیل‌شده است‌تاامکانات وسیع‌تری‌دربرقراری رابطه تجارتی باکشورهای چین بلغارستان، آلمان‌شرقی،چك‌اسلواکی و یوگسلاوی مورد بررسی قرار گیرد .

دستگیری سران عشایر

سوسنگرد -خبرنگار اطلاعات از سوسنگرد اطلاع میدهدطبق‌اطلاعاتی که از داخل مرز عراق رسیده‌دولت عراق شیوخ عشایر عماره‌بنی‌لام را بطور دسته جمعی توقیف وآنهارابه بغداد اعزام داشته‌است .خبرنگار اطلاعات بدنبال این خبر اضافه میکند وضع عشایر مرزی که در کنار رودخانه‌های فرات ودجله سکونت دارند بسیار متشنج بودمو تحریکات عناصر کمونیست‌در آن حدود بشدت ادامه دارد .این تحریکات به‌آنجا رسیده که‌عشایررا اجبارا از کشاورزی ورسیدگی‌به کارهای عادی وجاری خود محروم کرده واوقات خودرا بشرکت در تظاهرات مخالف‌وموافق‌میگذرانند.

اکنون سراسر عشایر عراق در وضع ناراحتی بسربرده وازاوضاع کشور بشدت ناراضی هستند ریشه اصلی عدم رضایت‌عشایررا باید درقانون جدید اراضی جستجو کرد که‌دررژیم جدید بتصویب رسیده است .

دولت عراق برای جلوگیری‌ازتظاهر عدم رضایت عشایر پاسگاههای خودرا در نوار مرزی تقویت‌کرده ودر پاسگاه ۳۰۰ نفر سرباز که نصف آنها عرب ونصف دیگرکرد میباشند گمارده‌است .

بسیاری از شیوخ‌عشایر اکنون‌خود را از نظر مامورین پنهان کرده‌و قصد دارند بایران پناهنده شوند .

هامر شولد وآوارگان

قاهره -خبرگزاری فرانسه - داك هامرشولد دبیر کل سازمان‌ملل متحد در ضیافتی که ژنرال احمد سالم حکمران غزه به‌افتخار وی ترتیب داده بود گفت تازمانیکه‌راه حلی برای آوارگان فلسطین پیدا نشود کمیته سازمان ملل متحدجهت کمك به آوارگان فلسطین بایدبکار خود ادامه دهد .

رانتری باسفرای‌ایران و کشورهای

خاورمیانه درواشنگتن ملاقات ومذاکره کرد

واشنگتن خبرگزاری فرانسه- ویلیام رانتری معاون وزارت امور خارجه آمریکا که‌ازششم تابیستم دسامبر به‌کشورهای خاورمیانه مسافرت کرده بود دیروز باروسای هیئت‌های سیاسی دول‌ترکیه، ایتالیا، جمهوری متحده عربی ایران ویونان در واشنگتن مذاکره نمود .

ویلیام رانتری روز سه‌شنبه گذشته گزارش مسافرت خودرا تقدیم رئیس جمهور آمریکا نمود.

علی اورگو پلو سفیر کبیر ترکیه دروواشنگتن پس‌از نیمساعت مذاکره بارانتری اظهار داشت که مسافرت‌معاون و زار ت‌امور خارجه آمریکا بخاورمیانه کمال ضرورت را داشته است. رانتری درآتن برای حل مسئله قبرس که ترکیه نیز درآن ذینفع میباشد اقدام کرده‌است .

امریکا۲۵میلیون‌دلار گندم‌بمصر میفروشد

قاهره -خبرگزاری فرانسه - بموجب قراردادی که‌بین امریکا وجمهوری متحد عربی بامضاء رسید دولت امریکا معادل ۲۵ میلیون دلار به جمهوری متحد عرب گندم خواهد فروخت .

طبق‌قراردادمزبور دویست هزارتن گندم ویکصد هزارتن آرد دولت‌امریکابه جمهوری متحد عربی ارسال خواهد داشت .

همچنین بموجب قراردادی که‌بین امریکا وجمهوری متحد عرب بامضاء رسیده دولت امریکا یك‌کشتی لاروبی‌دراختیار جمهوری متحد عربی‌قرار خواهد داد .

جشن کریسمس در سراسر جهان برگزار شد

باوجود آنکه ارتدکس‌ها میلاد مسیح را بعدا جشن میگیرند ۱۲۰ هزار درخت کاج در مسکو بفروش رفت

کشیش سرخ انگلستان پیامی برای مسیحیان چین کمونیست فرستاد- درفرانسه ۸۰ میلیون کارت کریسمس توزیع شد- دوهزار تن ماهی وسه هزار تن جوجه و بوقلمون در پاریس مصرف شد

عید کریسمس در سراسر جهان باخوشی برگزار گردید وما خلاصه گزارشهای خبرگزاریهای مهم دنیا را در اینجا بنظر خوانندگان میرسانیم :

آسوشیتدپرس گزارش میدهد دربیت لحم که در ۱۲ میلی‌جنوب اورشلیم قرار دارد متجاوز از ۵ هزار مسیحی اجتماع نمودندو در مراسم دعای کریسمس شرکت کردند اورشلیم ونقاط مجاور آن که مرکز آشوب خاورمیانه محسوب میشود روز گذشته آرام بود وزائرین با آسودگی خاطر .در مراسم مزبور حاضر شدند .هامرشولد دبیر کل سازمان ملل متحد وسر لشگربرنز فرمانده نیروهای پلیس بین‌المللی در جشن کریسمس که از طرف سربازان مسیحی پلیس صلح برپا شده بود شرکت کردند .

درآلمان غربی

در آلمان غربی کریسمس‌تاثیری در تشنج وبحران سیاسی نداشت. ساکنین برلن غربی بانگرانی در این مراسم شرکت میکردند زیرا تصور مینمایند که این آخرین‌باری باشد که آزادانه جشن کریسمس رابرپا میکنند .

درکشورهای تابعه شوروی نیز مراسم کریسمس برپا شد .سفارت خانه‌های کشورهای غربی در مسکو نیز هریك در سفارت خانه‌هامقدمات وسیعی برای کریسمس تهیه کردند .

درمسکو خبری نبود

خبرگزاری فرانسه از مسکوخبر داد بمناسبت نوئل فعالیت زیادی در مسکو دیده نشد وفقط در کلیسای سن‌لوئی عده‌ای ازکاتولیك های کشورهای غربی مقیم مسکو در مراسم دعا شرکت کردند .

درواقع نوئل ارتدوکس‌ها از ششم ژانویه شروع خواهد شد .

اما هرچند که شب‌های ۲٤و۲۵ دسامبر اهالی مسکو در مراسم‌نوئل شرکت نمیکنند ولی از هم اکنون فعالیت زیادی که بمناسبت آخر سال وآغاز سال جدید است بچشم میخورد .

۱۲۰ هزار کاج

تاکنون ۱۲۰ هزار درخت کاج در مسکو بفروش رفته‌است اما سکنه مسکو به‌این درختها مانندغربیها درخت نوئل نمیگویند بلکه‌میگویند «درخت سال جدید» مغازه ها مملو از مردمی است که‌مشغول خرید آخرسال هستند .

مدارس از ۲۷ دسامبر تا۱۲ ژانویه تعطیل خواهدبود .

اسپوتنیك بجای ستاره

امسال مانند سال های گذشته‌ستاره بردرختها واماکن عمومی نصب نشده‌است‌بلکه‌بجای‌آن‌اسپوتنیك‌قرار داده شده‌است .برای کودکان‌اسباب بازیهای جدیدی به‌بازار آمده که غالبا شکل ابزار تحقیقات فضائی‌را دارد .

پیام کشیش کانتربوری

گزارش آسوشیتدپرس از توکیو حاکیست که‌رادیو پکن اطلاع‌داد دکتر جانسون کشیش کانتربوری که‌بعلت طرفداری از کمونیستها به‌کشیش سرخ معروف‌شده‌طی‌پیام خودبرای چین کمونیست بمناسبت تعطیلات کریسمس گفت:باوجود اینکه کنفرانس ژنو پیشرفتی ندارد امسال کریسمس خوبی‌است زیرا اولا درسراسر جهان مبارزه برای پایان دادن به‌آزمایشهای اتمی در جریان‌است‌وثانیادرجهان‌سوسیالیستی ا ب ی حمله شدیدی علیه کرسنگی شروع شده‌است .

کشیش مزبور میگوید :درسال ۱۹۳۲ که به‌چین رفت مردم آن کشور تحت رژیم چیان کایچك‌در منتهای مذلت وبدبختی وگرسنگی بسرمیبردند .ولی درسال ۱۹۵٦ که از آن کشور دیدن نمود وضع بکلی تغییر کرده بود واکنون‌میزان تولیدات کشاورزی بحدی‌است که بهرنفر ۵۰۰ کیلو گرم غله‌میرسد.

بقرار گزارش یونایتد پرس از پاریس ژنرال دوگل برای گذراندن تعطیلات کریسمس در شرق فرانسه از پاریس خارج شد .

۸۰ میلیون کارت

مقامات پستی فرانسه اظهار می دارند که‌معادل ۸۰ میلیون کارت مخصوص کریسمس توزیع شده‌است. راه آهنها ۱۲۰۰ قطار اضافی برای حمل ونقل در ایام تعطیلات میلاد مسیح بکار انداخته‌اند .در بسیاری از خانواده های فرانسه کریسمس در محیط غم انگیزی برگذار میشود زیرا جوانان آنها در جبهه جنك الجزایر به نبرد مشغولند .هم‌اکنون ٤۰۰ هزار سرباز فرانسوی درالجزایر مستقر می‌باشند .

خانواده های سربازان معادل ۱۷ میلیون نامه ویك میلیون بسته هدایا برای آنها به‌الجزائر فرستاده‌اند .

ستارگان وسربازان

یك هواپیمای حامل‌ستارگان‌فرانسوی وهدایا ازپاریس به الجزایر رفت‌تا در مراکز ارتشی سربازان رامشغول نمایند .

در حدود ۲ هزار تن ماهی مخصوص و۳ هزار تن جوجه وبوقلمون برای کریسمس وارد پاریس شده‌است.

کریسمس وقمر مصنوعی

یك‌خانواده آمریکائی در حالیکه «کریسمس» راجشن گرفته اند چشم بآسمان دوخته ومسیر قمر مصنوعی اطلس سنگین ترین‌اقمار مصنوعی‌جهان راباچشم تعقیب میکنند .

لغییر کلی برنامه وشروع برنامه در

کاباره شهرزاد

باشرکت جوانترین (بونگوسروس Bongocceros

ژاکی داراند

مکمل ارکستر زامبارنا سلطان چاچاچا ...

سینی زیر بخاری

از فیبر لعابی -خیابان فردوسی پاساژ فردوسی‌مغازه ۵۷ تلفن ۳۷۸۵۷

۱-۵ آ-۲۳۲۰۹

شهرت محصولات

شرکت رنگسازی ایران

نتیجه زحمات چندین ساله‌متخصصین فن میباشد شرکت رنگسازی ایران برای هرکاری رنك مخصوصی تهیه کرده ودر دسترس شما قرارداده

ذیلا چند نوع رنك را بشما مصرف کنندگان‌محترم معرفی مینمائیم

رنگهای مینائی براق باپوشش زیاد

سنتتیك رنگی که باصمغهای مخصوص تهیه شده وهررنگی را میپوشاند.

سنتولاك مدرن‌ترین رنك پلاستیکی ازنوع بسیار عالی

پولیدور رنك لعابی مخصوص‌قابل‌شستشو

فروش در کلیه رنگفروشیهای تهران وشهرستانها

۱-۱۰ آ-۳۲۱۳۲

ساعت‌لیگا Liga

مدلهای جدید ساعت لیگا که شهرت جهانی‌دارد با۷۸ سال سابقه وارد شد. مرکز فروش کلیه ساعت‌فروشیهای‌معتبر

باطریهای خشك فوجی دنگی‌که ازبهترین بی‌اکسید دومنگنز خالص درکارخانه های شیمیائی تهیه میشود مزیت فوق‌العاده‌ای دارد درعکس بالا نمونه‌ای از باطریهای فوق‌الذکر دیده میشودکه برای رادیو و سایر موارد الکتریکی بکار برده میشود. محصولات الکتریکی فوجی دنگی شامل انواع بادبزن- یخچال وماشین رختشوئی است. فوجی دنگی نام بهترین محصولات برقی جهان .

FUJI DENKI SEIZO K.K.
شرکت سهامی فوجی الکتریک
آدرس تلگرافی FUJIDENKI TOKYO
آدرس مرکزی 6, 2-chome, Marunouchi, Chiyoda-ku, Tokyo, Japan

شعبه دخانیات بانك بیمه بازرگانان

از تاریخ ۱۵ر۹ر۳۷ خیابان قزوین مقابل اداره دخانیات افتتاح و مراجعات مشتریان محترم را در اسرع وقت انجام میدهد . آ-۳٤۷۱٦

از محصولات کارخانه آزمایش دیدن کنید

«مبل، صندلی، میز، تختخواب» طبق آخرین مدل متداول درممالك بزرك جهان که ازمحصولات کارخانه آزمایش است درنمایشگاههای زیر برای ملاحظه وخرید شما آماده است :

۱- نمایشگاه وفروشگاه درمحل کارخانه واقع درتهران‌نو

۲- نمایشگاه وفروشگاه درخیابان نادری پاساژ ایفل

۳-نمایشگاه وفروشگاه درمیدان ژاله جنب کلانتری ۱٤

٤- فروشگاه استیل ا.ج لاله‌زارنو

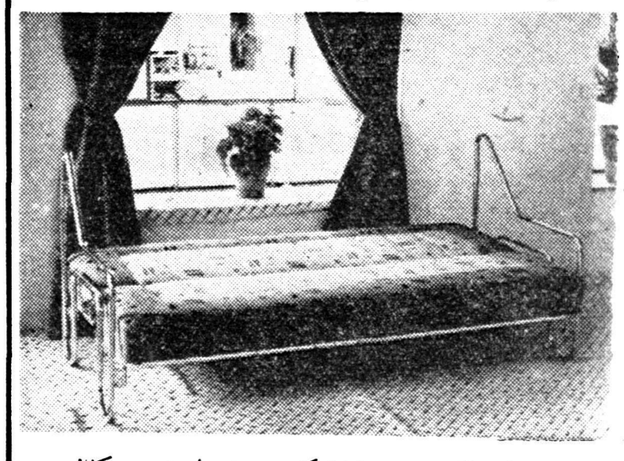

تختخواب یکنفره مدل ۱۱۱ که هم تخت است وهم کاناپه

-۱- آ-۳٤۷۸۲ (تبلیغات وگا)

عمل جراحی بینظیر

طفل چهار روزه‌ای از مرك نجات یافت

رم - خبر گزاری فرانسه - یکی از جراحان مشهور ایتالیا بنام‌پرفسور آنجلو کاسپریس در بیمارستان بزرك میلان پیروزمندانه یك عمل جراحی انجام داد که در نوع‌خود بی نظیر وتوجه تمام محافل پزشکی را بخود معطوف نمود .

یك زن وشوهر جوان مشاهده کردند که فرزند چهار روزه آنها ناگهان دچار سرفه شدید شده و نزدیك‌بمرك است . لذا فورا کودك خودرا به بیمارستان رسانده و با اضطراب شدیدی سراغ پروفسور آنجلو کاسپریس را گرفتند .

پرفسور مزبور پس‌از معاینه‌کودك مشاهده کرد که ناقص رشدکرده ولوله گوارش او حالت طبیعی‌ندارد پس‌از دقت زیاد روشن شد که علت سرفه های شدید کودك این بوده که لوله نای ومری او یکی شده وتمام شیر مادر بعوض آنکه به معده وارد شود به شش های اووارد گردیده وتولید سرفه های شدید می نماید .

پرفسور آنجلو کاسپریس فورا کودك چهار روزه را تحت عمل جراحی قرارداد واینك نای ومری او از هم جدا بوده وحال عمومی کودك خوب است .

ناصر

حزب پان عربیست بعث میباشد . حزب بعث در حال حاضر بزرگترین قدرت در مقابل کمونیست هابشمار میرود .

گفته میشود که‌حورانی در تشکیل اتحادیه جدید ملی که‌در حقیقت سیستم‌یك حزبی‌خواهد بودبزرگترین سهم راایفاء خواهد کرد کمونیست ها قبلا اعلام داشته اند که‌باتشکیل چنین اتحادیه ملی مخالفت وآنرا تحریم مینمایند .

عبداللطیف بغدادی در گذشته شایستگی زیادی از خود در اجرای طرح‌های عمرانی روستائی وشهرداری ها نشان داده است . پس از حمله بکانال سوئز وخروج نیرو های مهاجم وی متصدی احیاء وعمران بندر وشهر مخروبه پرت سعیدشد ودر طی مدت چندماه تمام آثار و خرابی های جنك رااز بین برد .

ذکریا محی‌الدین نیز از ابتداء وزیر کشور عبدالناصر بوده واین کشور راکه زمانی پرآشوب ترین نواحی خاور میانه بود آرام نمودو امنیت رادر این کشور برقرار ساخت

هرگاه محی‌الدین بخواهددرسوریه شدت عمل نشان دهد کمونیست‌ها دچار مشکل بزرگی خواهند شد که یارای مقاومت در برابر آنرا نخواهند داشت .

کشمکش باکمونیستها

ناصرازابتدای تشکیل جمهوری متحده عربی باکمونیستها درمبارزه وکشمکش بوده‌است . زیرا کمونیستها باتشکیل اتحادیه‌مصر وسوریه مخالفت‌کرده و خالد بکداش مدت چندماه ازسوریه‌خارج شد.

درتابستان گذشته‌بکداش‌مراجعت کرد وباردیگرکمونیستها شروع به پخش اوراق مخفیانه نموده و تقاضای انحلال‌اتحادیه‌مصروسوریه رانمودند .

برطبق گزارشهای واصله‌ناصر براین عقیده است‌که سر کوبی کمونیستهای سوریه برژیم عراق فرصت خواهد دادکه در مقابل فشار کمونیستهای آن‌کشورمقاومت کرده‌کوشش آنهارابرای بدست آوردن قدرت خنثی‌نماید .

اعلامیه‌شوروی درباره‌امنیت‌اروپامطالعه‌میشود

آمریکا هنوز مشغول بررسی این اعلامیه میباشد وفرانسه آنرا موضوع تازه‌ای نمیداند

پاسخ رد دول غربی بیادداشت شوروی درمورد برلن هفته آینده بشوروی تسلیم خواهد شد

با وجود آنکه تعطیلات عید کریسمس وسال نو مسیحی پیش آمده ولی از فعالیت برای‌حل‌بحران برلن‌ومسئله‌آلمان‌ذره ای‌کاسته‌نشده است . بطوریکه خبرگزاری یونایتدپرس از واشنگتن خبر میدهد وزارت خارجه‌امریکا بادقت مشغول بررسی آخرین اعلامیه شوروی درباره آلمان و امنیت‌اروپا میباشد تا معلوم نماید که آیا اعلامیه مزبور صرفا یك اقدام تبلیغاتی است و یا اینکه متضمن امیدی برای مذاکرات جدی شرق وغرب میباشد .

اعلامیه‌اخیرخبرگزاری تاس گفت دولت شوروی درصورتی حاضر است درباره امنیت اروپا مذاکرات بین شرق و غرب شروع شود که غرب اصرار نورزد مسئله آلمان قبلا حل شود وشروع مذاکره‌رامشروط باین امر قرار ندهد .

محافل دیپلماسی میگویند که‌این پیشنهاد شوروی در را برای‌هرگونه مذاکره و پیدا کردن راه حل‌جهت مسئله آلمان مسدود میکند .

نظر مقامات آمریکا

اما مقامات رسمی واشنگتن عکس‌العمل فوری در مقابل این اعلامیه شوروی نشان نداده‌ومعتقدند که اعلامیه بتازگی واصل شده و باید با دقت مورد مطالعه واقع‌شود.

در اعلامیه اخیر ناتو که درپاریس انتشار یافت تاکید شد که باید بین مسئله آلمان و امنیت اروپا وخلع سلاح ارتباط نزدیك وجود داشته باشد .

برخی از محافل دیپلماسی تصور میکنند که برای غرب این‌امکان وجود دارد که قبل از سعی درحل مسئله آلمان مبادرت به مذاکره در باره امنیت اروپا باشوروی‌بنماید.

ولی این احتمال‌بعید بنظر میرسد زیرا سالهاست که غرب تاکید میکند که مسئله آلمان قلب‌امنیت اروپا محسوب میشود بهمین علت حل این مسئله دچار اشکال شده ودر حال حاضر هم دلیلی برای‌تغییر این سیاست بنظر نمیرسد .

تازگی ندارد

در پاریس مقامات وزارتخارجه اظهار میدارند که اعلامیه اخیر شوروی درباره امنیت اروپامتضمن موضوع تازه وجدیدی نیست .در عین حال مقامات مزبور میگویند که اعلامیه مزبور مورد مطالعه‌قرار گرفته است .گرچه وضع تغییری نکرده و شرق و غرب اختلاف‌زیادی در مورد امنیت اروپا دارند .

ردپیشنهاد شوروی

دریادداشتیکه قرار است از طرف کشور های آمریکا و بریتانیا و فرانسه در هفته آینده به شوروی داده شود پیشنهاد آن کشور برای تغییر وضع اشغالی برلن ردخواهد شد .

محافل سیاسی لندن میگویند که جواب کشور های غربی به یادداشت مورخه ۲۷ نوامبر خروشچف آماده شده است .

بریتانیا تابحال مکرر تاکید کرده است که بهیچوجه قصد شانه‌خالی کردن از تعهدات و وظائفی که در برلن بعهده گرفته است ندارد .در عین حال بریتانیا و سایر کشورهای متفق نیز تمایل خودرا برای‌مذاکره باشوروی در باره آینده آلمان و منجمله مسئله برلن ابراز داشته‌اند.

در یادداشت کشور های غربی باین نکته نیز اشاره شده است.

کشور های غربی دریادداشت جوابیه خود بار دیگر تاکید میکنند که وضع برلن وقرار داد های بین‌المللی بین‌چهار کشور را نمیتوان بطور یکطرفه ملغی نمود .

پیام ادنائر

آسوشیتدپرس از بن خبرمیدهد که صدر اعظم ۸۲ ساله آلمان غربی طی پیامی که برای کلیه آلمانیها درسرتاسر جهان فرستاده اشاره به تهدیدات شوروی نموده ومتذکر شده است با وجود این تهدید هرگاه کشور های غربی محکم‌و صبورایستادگی کنندامنیت وصلح حفظ خواهد شد .

ادنائر میگوید :مردم آلمان‌درایام عیدکریسمس‌در فشار حملات‌شدید علیه آزادی آنها از ناحیه شرق زندگی میکنند .

ولی باوجود همه این حرفها عقیده من همیشه بر این بوده است که مقاومت و ایستادگی ما میتواند - ملح را تامین کند .

تفسیر جراید لبنان

خبرگزاری فرانسه ازبیروت‌خبر دادکه نطق اخیرجمال عبدالناصر موردتفسیرتمام جراید لبنان قرار گرفت. وتقریبا همگی بیانات جمال عبدالناصررا مورد تاییدقرار دادند .

روزنامه های طرفدارغرب حمله شدیدی بکمونیستهاکرده وآنهارا دست نشانده مسکوخوانده‌اند .

روزنامه های طرفدارمصر خاطر نشان ساخته‌اندکه مبارزه علیه کمونیسم نبایدبدوستی بین‌اعراب ومسکولطمه واردسازد .

روزنامه «الشفق» ارگان حزب سوسیالیست بعث مینویسد .چنانچه کمونیستها فکر میکنندکه بآسانی وبدون عکس العمل شدید در سایر کشورها ی‌عربی خواهند توانست برناسیونالیست های عراق فاتح شوند اشتباه کرده وراه بیهوده راطی میکنند .باید خاطر نشان شود که این ریسك برای آنها گران تمام خواهد شد .

روزنامه «المساء» گفته جمال عبدالناصر را در مورد اینکه ناسیونالیسم عرب به دکترین‌ساخت واشنگتن ومسکو احتیاجی ندارد مورد تمجید قرار داده وصراحتا اورا دراین مورد ستوده است .

روزنامه «النهار» مینویسد نطق جمال عبدالناصر عصر جدیدی را درحیات جمهوری متحد عربی‌گشود.

روزنامه مزبور سپس میافزاید بیانات جمال عبدالناصر دول غربی رامجبور خواهد کرد که‌بهروشهای اقتصادی وسیاسی خود نسبت به جمهوری متحد عربی تغییر جهت بدهند .

تبریك قاسم

رادیو قاهره اطلاع دادکه بمناسبت «روز پیروزی» ژنرال عبدالکریم قاسم نخست وزیر عراق پیام‌تبریك آمیزی برای جمال عبدالناصررئیس جمهور کشور متحده عربی ارسال داشته است عبدالکریم قاسم در این پیام خواسته‌های قلبی خودرا برای اتحاد وهمبستگی ملت عرب وجمهوری متحده عربی در آینده اظهار داشته است .

مائوتسه‌تونك کجاست؟

سفیر پاکستان استوارنامه خودرا بچوته تقدیم کرد

پکن- رویتر- مالیك سفیر جدید پاکستان اعتبار نامه خودرابه‌مارشال چوته معاون رئیس جمهوری چین کمونیست تقدیم نمود. محافل سیاسی میگویند این امرنشانه آنستکه مارشال چوته پس‌از کناره‌گیری مائوتسه‌تونك در سال آینده بجای وی بریاست جمهوری چین کمونیست انتخاب خواهد شد .

گرچه معمولا خودمائوتسه‌تونك نمایندگان سیاسی خارجی را بحضور میپذیرد ولی درگذشته چند بار اتفاق‌افتاده است که‌مارشال چوته بجای وی اعتبارنامه‌های نمایندگان سیاسی راپذیرفته است . درقانون سیاسی چین کمونیست نیزاختیار به‌رئیس جمهوری داده شده است که‌وظائف خود رابه‌معاون خود محول نماید.

پس‌از جلسات اخیر کمیته مرکزی حزب کمونیست مائوتسه‌تونك دیده نشده وکسی از محل او اطلاعی ندارد گفته میشود که وی درنقاط گرمسیر چین استراحت‌میکند.

کمونیستها بزودی بجزائر چین ملی حمله میکنند

تایپه- آسوشیتدپرس- معاون رئیس جمهوری چین ملی که جانشین سیاسی چانکایچك نیز میباشد اظهار داشت که کمونیستها بزودی بار دیگر به‌شکل‌شدیدتر به‌جزایر ساحلی حمله‌ور خواهندشد .

معاون رئیس جمهوری اظهار داشت که کمونیستها مراکز نظامی جدیدی دراستان فوکین مقابل کموی تاسیس کرده‌اند وژنرال پیائو فرمانده داوطلبان چین درکره به‌فرماندهی این ناحیه منصوب شده‌است .

ماشین حروف‌چینی بکار گر احتیاج‌ندارد

مسکو - خبرگزاری فرانسه -خبرگزاری شوروی (تاس) اطلاع‌داد که‌مهندسین شوروی در لنین گراد موفق‌به‌ساختن یك ماشین جدید حروف چینی لینوتایپ شده‌اند که‌قادر است‌خود بخود مطالبی راکه ازفاصله دور مخابره میشود چاپ کند .

ماشین مزبور که‌در چاپخانه روزنامه «پراودا» قرارداده شده مانند یك دستگاه تلگرافی کارمیکند .بوسیله ماشین جدید مطالب روزنامه پراودا درمدتی معادل باثلث مدتی که‌معمولابطول‌انجامید بچاپ میرسد .

بیماری مرموز

در پاکستان

کراچی -خبرگزاری فرانسه - طی ۲٤ ساعت گذشته ۲٤ نفر در کراچی براثر اپیدمی بیماری روده ومعده درگذشتند .روز دوشنبه گذشته نیز ۲۳نفر براثر ابتلا بهمین بیماری مرموز فوت کردند .

دولت مرخصی تمام اطباء را لغو وباندازه کافی دارو جهت مداوای بیماران در اختیار آنهاقرار داده است .

مقامات دولتی دراوائل تصور کرده بودند که بیماری مرموز وبا میباشد ولی اینك مسلم شده که علت بروز این بیماری مرموزوجود ویروس‌های عفونی است که‌روده ومعده مبتلایان را عفونی میسازد.

دماغه موشك

اطلس پیدا نشد

واشنگتن- خبرگزاری فرانسه- نیروی هوائی امریکا هنوزموفق‌به پیداکردن کپسولی‌که در دماغه موشك اطلس قرار داشته است نشده

سه شنبه نیروی هوائی آمریکا موشکی ازنوع اطلس به فضا پرتاب کردکه ٦۹۰۰ کیلو متر مسافت راپیمود.

درکپسولی‌که دردماغه آن قرار داشت ابزار علمی‌تعبیه شده بود و روی این ابزارعلمی اطلاعات مهمی ثبت‌گردیده بود بدینجهت پیدا کردن‌آن ازنظرنیروی‌هوائی‌امریکا مهم است .

تجارتخانه دکتر کمال مصطفوی

مواد شیمیائی ولوازم آزمایشگاهی. خیابان باب‌همایون- سرای همایون شماره جدید تلفن ۳۰۳۲٦۳

۱-۳ آ-۲۳٤۱۳

موشك نیروی‌زمینی امریکا۳٤ساعته بماه‌میرسد

واشنگتن -یونایتد پرس - سازمان ملی هواپیمائی و فضائی امریکا توضیح داد که چگونه موشك مخصوص رسیدن به‌کره‌ماه که‌از طرف نیروی زمینی پرتاب خواهد شد باوجود اینکه سرعت اولیه آن‌فقط ٤درصد ازموشك نیروی هوائی بیشتر است قرار است در مدتی معادل نصف مدت موشك نیروی هوائی به‌کره ماه‌برسد .

علت این‌امر بنابه‌توضیح سازمان مزبور آنستکه یك موشك باسرعت اولیه ۲۵٫۰۰۰میل درساعت پرتاب شود وهرساعت ٦۰میل برسرعت آن افزوده شوددرساعات‌آخر سرعت‌موشك‌درهرساعت ۱٫۷۳۵ میل افزایش می‌یابد .

بطورکلی هرگاه موشکی باسرعت پرتاب یعنی معادل سرعت سقوط آزاد اجسام بطرف فضافرستاده شود درساعات آخر سرعت زیادی‌بدست نخواهد آورد زیرا سرعت لازمیکه در ساعات آخر بایدکسب نماید درمحیط قوه جاذبه زمین ازبین رفته است موشکی که قرار است نیروی هوائی پرتاب نماید درصورت رسیدن به‌مجاورت‌کره ماه این فاصله رادرمدت ٦۳ساعت طی خواهدکرد در حالیکه موشك ارتش همین فاصله رادر ۳٤ساعت طی خواهدکرد .

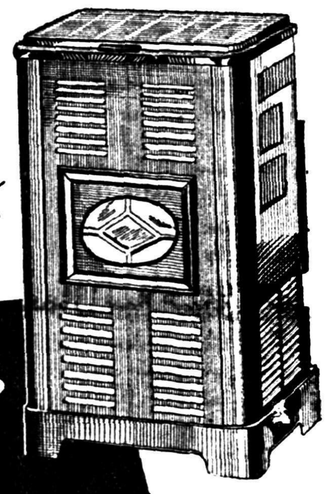

اینونتا

بخاریهای ساخت هلند

چدنی، محکم، زیبا، کم مصرف

Inventa

فروشگاه فلیپس رادیو - خیابان لاله‌زار طهران

۱-٤ آ-۳٤٤٦۰ آژانس آآ

اونیورسال شاهکار صنعت ساعت سازی سوئیس

Montres UNIVERSAL GENEVE

فروشگاه جدید اونیورسال - خیابان شاهرضا بین کالج وپهلوی تلفن ۴۷۰۵۰ - اونیورسال - خیابان بسطامی پهلوی ۳٦۵

انتقاد

دکتر حسن صدر حاج سیدجوادی

حکومت مرده‌ها !

اگوست کنت میگوید :همیشه‌مرده ها بر زنده ها حکومت میکنند زیرا تعداد مرده ها از زنده ها بیشتر است ، زنده ها وارث مرده‌ها هستند تاریخ و سنن و علوم را از مرده‌ها بارث می برند و پیوندهای بیشماری خواه و نا خواه آنها را بگذشته مربوط و متصل میسازد . بطور کلی روایات و سنن ومانوسات اجتماعی مربوط بگذشته است . حکومت مرده ها را باید بعنوان‌یك اصل مسلم قبول داشت جوامعی‌که گنجینه های گذشته را خوب حفظ و حراست میکنند بر آن گنجینه ها چیزی میافزایند و بتکامل علوم و تاریخ و سنن خود کمك مینمایند فرزندان خلف گذشتگان خود می باشند ، نه پیوند خود را باحکومت و سلطه مرده ها قطع کرده‌اند و نه از ثمرات‌و نتایج حکومت و تلاش و کوشش گذشتگان خویش غفلت ورزیده‌اند .

اما ما فرزندان ناخلف گذشتگان خود هستیم . روز بروز پیوند خود را با افتخارات و پیروزیهای‌گذشته سست تر مینمائیم وازثمرات و نتایج حکومت گذشتگان منتفع نمیشویم.

اگر قدرت وسلطه حکومت مرده‌ها با همه نفوذ خویش برسرما سایه گسترده بود اشعه های‌پیروزی وافتخار بدون شك تاریخ معاصر مارا روشن میساخت.

فرزند ناخلف گذشتگان هستیم زیرا نه‌تنها بر گنجینه‌های سرشار آنان چیزی نیفزوده‌ایم بلکه ارثیه آنان رانیز از دست داده‌ایم.

گذشتگان ما ایرانی‌آباد داشتند که مرکز علوم و فنون و دانشهای بشری بودو بیش‌از هر جای دیگر ثروت و نعمت داشت .امروز نه‌از آن دانشها اثری دیده میشود و نه از آن‌نعمت هائی که‌اکنون برای ما در حکم سیمرغ وکیمیاست.

چند سال قبل در پاریس بمناسبتی در کنفرانسی مربوط بایران‌ازنظر نویسندگان و شعرای فرانسه‌شرکت کردم و قطعاتی از شعرا ونویسندگان فرانسه نقل نمودم.

از چیزهائیکه در ایران زیاده‌مورد توجه سیاحان ، نویسندگان شعرای فرانسه و سایر خارجیها قرار گرفته نعمت های فراوان آن بوده است.

شاردن میگوید : نعمت‌های ایران رادر کمتر کشوری دیده ام وسپس شرحی از میوه‌ها و گلهای ایران‌بیان میکند .لوکنت دولیل در«اشعار غم انگیز»و «اشعار وحشی» خود همه‌جا از گلهای سرخ‌و کرکین جامه‌اصفهان سخن میگوید .و پیرلوتی میگوید : «اصفهان شهر گل است ، گل ،همه جا گل ،در شهر ، در جاده‌ها ، در کوره راهها همه جا بوی خوش گل های زیبا بمشام میرسد»و یکی دیگر از شعرای فرانسه «هانری دورنییه» میگوید :

«بدیوار اطاقم پرده‌ای ایرانی آویخته‌ام که بر آن گلهای میخك و درختان سرو نقاشی شده است .. هنگامیکه دیدگان افسرده من بدین صحنه معطر و پر گل مینگرندچنین می پندارم که اصفهانی مدهوش در باغهای پر گل خود از پس‌این پرده بخود می آید و بمن لبخند میزند » پس از پایان کنفرانس یکی ازرفقای فرانسوی‌بالحن حسرت آمیز رو بمن کرد و گفت :

چقدر میل دارم بایران سفر کرده از میوه های خوش طعم‌وآبدار بخورم و گلهای سرخ و کرکین جامه‌اصفهان زیبا را ببویم .

چند روز قبل وقتی در صفحه اقتصادی روزنامه اطلاعات خواندم که میوه ایران‌را از اسپانیا واردمی کنند منظره آن کنفرانس و آرزوی دوست فرانسوی در خاطرم تداعی شد و پیش خود گفتم افسوس‌بقول تریستان کلنگسور شاعر فرانسوی: «گلهای شیراز پژمردند ، دیگر پرنده زیبا در کنار جویباران آواز نمیخواند لئلك در میان نیزار جان سپرد و من افسانه های دلپذیر شهر زاد و علاءالدین را از یاد برده‌ام مجمر های مر و عنبر خاموشند واز بخوردانها عطر بر نمیخیزند ، چراغ جادو شکسته است . . . »

آری گلهای‌شیرازپژمردند وباغهای اصفهان خشك شدند زیرا باید میوه ایران یعنی کشوریکه «باغ آسیا » لقب داشت از اسپانیا وارد شود و اصفهان و شیراز و تهران راگلهای هلند زینت بخشد .

ما و خوانندگان

پست اراك به گلپایگان

جمعی ازاراکیان ساکن گلپایگان مینویسند وضع پست بین اراك و گلپایگان و خوانسار قریب‌سه ماه است مختل گردیده ومبادلات پستی منظم انجام نمی‌گردد در حدود بیست روز بکلی مبادلات تعطیل و پس‌ازآن مدتی بطور ناقص ازطریق قم، محلات وخمین باده روز فاصله نامه‌ها واصل میگردید . بااینکه فاصله بین اراك و گلپایگان بیش از شانزده فرسخ نمیباشد اکنون مدت ۱۵ روز است‌که آنوضع هم از بین رفته تقاضا میشود اقدامی‌معمول گردد تا رفع این اختلال شود ووضع پست مانند سابق مرتب گردد .

نرخ حبوبات

آقای حمزه هاشم‌پور مینویسد دراین روزها نرخ حبوبات بقدری گران شده که قابل تحمل نیست مثلا لوبیا قرمز کیلوئی ۱۹ریال نخود کیلوئی ۲۰ریال لپه ۲۵ ریال هم‌چنین سایر حبوبات که نرخی سرسام‌آوریپیدا نموده‌معلوم نیست علت این‌گرانی چیست و آیا شهرداری در تعیین نرخ‌این اجناس‌که از لوازم اولیه زندگی است نباید نظر بدهد .

کشتار غیر سالم

از سوسنگردآقای‌محمداسمعیل صالحی مینویسد نرخ خواربار‌این شهر که غالبا از اهواز می‌آید گرانتر از تمام نقاط و هر روز هم گرانتر میشود چنانچه فعلا یك عدد نان دوسیر ونیمی دو ریال فروخته میشود. وضع گوشت بدتر ازآنست زیرا جز گاو کشتار نمیشود آنهم گاوهای لاغر مریض بدون معاینه به‌بازار می‌آیدغالب مرضائیکه به بیمارستان همه روزه مراجعه میکنند کسانی هستند که از این گوشتهای‌غیر سالم مصرف کرده‌اند امیداست بوضع خواربار مخصوصا گوشت مصرفی اهالی‌سوسنگردتوجه‌دقیقی مبذول گردد .

کارهای عمرانی کرمان

بعنوان مدیر امور اجتماعی سازمان برنامه از کرمان تلگراف میکنند در مدت یکماه‌که مدیر شرکت تسا واردکرمان شده‌کار های تعمیراتی و اسفالت خیابان شاهپور شروع و قسمت اعظم آن ساخته شده تا هفته آینده بکلی خاتمه می‌یابد چون شرکت مزبور در نظر دارد پس از خاتمه عمل اسفالت ماشین آلات خودرا ازکرمان‌بخارج حمل‌نماید احتمال دارد بعدا پیمانکار جدید ماشین آلات مجهز برای کرمان جهت کارهای جزئی مقرون بصرفه‌نباشد مدت طولانی کارها در حال وقفه بماند تقاضا دارد بشرکت‌لیچفیلد و شهرداری دستور صادر فرمایند با شرکت مزبور توافق شود کار های اسفالت خیابان محمد رضا شاه پهلوی ، کاظمی، صمصام و احمدی‌که آماده اسفالت است بقید فوریت شروع نموده خاتمه دهند اهالی استان هشتم را از اصلاحات و عمران وآبادی‌سرافراز و رهین منت نمایند .

تعیین مستمری جهت ورثه

اداره محترم روزنامه اطلاعات

عطف بمشروحه بانو ربابه حسینی عیال مرحوم حسینی آقا شریف کارمند متوفی اداره کل غله ونان درمورد عدم دریافت مستمری مندرج درصفحه ۱۳شماره ۹۷۲۶ - ۱۰ر۷ر۳۷ آن‌روزنامه استحضار می دهد :

موضوع موردتوجه‌واقع‌و ازادارات ذیصلاح استفسار شدگزارش‌واصله از اداره کل کارگزینی وزارت گمرکات‌وانحصارات حاکی‌است که در تاریخ ۱۸ر۱۰ر۳۶ طی شماره ۱۲۹۲۵ از وزرات دارائی تقاضا گردیده است ماهیانه مبلغ سه‌هزار و شصت ریال (۳۰۶۰) آخرین حقوق وکمك دریافتی متوفی‌نامبرده را درحق‌وراث وی تامین و لایحه قانونی آنرا بمجلس تقدیم دارندبنا براین هرگونه اقدامی دراین باب باوزارت دارائی است. خواهشمند است بمشارالیهاابلاغ‌فرمایند بوزارت مزبور مراجعه نمایند.

رئیس اداره امور اجتماعی وزارت گمرکات‌وانحصارات‌احمدعرب‌نجفی

لباس فروشی نواده چرچیل

مدت چند هفته است‌که‌یکی از نواده چرچیل سیاستمدار و نخست وزیر اسبق انگلستان مشغول فرا گرفتن فن لباس فروشی در یکی از مغازه های بزرك لندن میباشد او قصددارد پس از اینکه کاملا باین فن آشناشد یك مغازه لباس فروشی در لندن‌دائر کند .

جلوگیری از میخوارگی

دونت لیسنسان مقرر داشت که هر شخصی باید تا اندازه‌ای مشروب بنوشد میچکس حق ندارد در میخوارگی از این اندازه تجاوز کند. از این ببعد هر کس در حال بد مستی در خیابانها و کوچه هامشاهده شود دستگیر و مجازات میگردد .

مرض قمار

یکنفر قمار باز از اهالی فیلیپین‌در هفته گذشته دست بافدامی زد که در تاریخ بیسابقه بوده است . این شخص در یك‌مجلس قمار بازی‌حاضر شده و دختر کوچك خود را هم‌همراه داشت پس از اینکه چند ساعتی‌قمار کرد تمام محتویات جیب‌خود را باخت و چون بی اندازه عصبانی شده بود دختر خود را بمبلغ نه لیره فروخت و همان نه لیره را هم در قمارباخت این شخص بلافاصله توسط مامورین پلیس دستگیر گردید .

متوسط عمر

پس از اینکه سن کاردینالهای واتیکان محاسبه شد معلوم گشت‌که متوسط عمر کاردینالهای واتیکان ۶۷ سال میباشد . بزرگترین‌کاردینال های واتیکان ۷۹ سال و کوچکترین آنها ۴۵ سال دارند .

از اینجا و آنجا

حیوانات وحس خدمتگزاری

آیا حس خدمتگزاری در جانوران وجود دارد و آیا در این‌بارەمسئولیتی در خود احساس می کنند ؟

این سئوالی است که دهسال‌قبل از این یکی از دامپزشکان بنام الکسیس کارل از خود نموده و از آنروز تاکنون در این باره آزمایشات متعددی بعمل آورده است دکتر کارل میگوید :

- پس از اینهمه مدت فهمیده ام که حس مسئولیت و خدمتگزاری در حیوانات وجود ندارد و آنچه که‌انجام می دهند جز یك عمل غیر ارادی چیز دیگری نمی باشد .

مثلا سك که در بین حیوانات بوفاداری مشهور است هیچگونه مسئولیتی در خدمتگزاری بنوع‌بشر در خود احساس نمی کند و در این باره با شیر و پشه و حیوانات دیگر فرقی ندارد .

آنچه هم که از حیوانات نقل می شود جز استثناء و یا داستان‌پردازی چیز دیگری نیست .

محکومیت

اخیرا در ژنو یکنفر را که ازپشت شیشه مغازه‌ای مشغول شکلك‌درآوردن بود دستگیر نموده و بدو ماه حبس تادیبی محکوم کردند تا بعدا دیگر از این کار ها نکند !

گدای پولدار

چند روز پیش یك پیر زن گدا در یکی از محله های فقیر نشین پاریس در گذشت‌پس از اینکه‌جنازه او تشییع‌و بخاك سپرده شد ، اطاق او را جستجو کردند تا ماترك او را صورت برداری نمایند . در میان یك کیسه گره خورده اسکناسهائی‌بالغ بر یك میلیون فرانك بدست آمد.

مدل اتومبیل

اخیرا متصدیان کارخانه های‌اتومبیل سازی شوروی بفکر افتاده‌اندکه به مدل های اتومبیل و تعیین آن برحسب فصل‌و سال توجه بیشتری‌کنند. بهمین جهت از هم اکنون کارخانه های اتومبیل سازی شوروی مشغول ساختن اتومبیل مدل ۱۹۵۹شده‌اند.

مار مقدس

عده ای از اهالی هندوستان بمار بوآ اعتقاد داشته و آنرا مقدس می دانند و هیچگونه اذیت وآزاری باو نرسانده و حتی اگر بوآ آنها را در میان بدن قطور خود بفشاردواستخوان هایشانرا خرد کند ، به وجود «مقدس» مار صدمه ای نمیرسانند .

تمیزترین حیوانات

گربه را در بین حیوانات میتوان‌از همه تمیز تر دانست . این جانور که دائم مشغول لیسیدن نقاط‌مختلف‌بدن خود می باشد ، با زبان خود را تمیز می نماید .

رانندگان اتوموبیل

بیست در صد رانندگان اتومبیل درآمریکا که دارای گواهینامه‌رانندگی می‌باشند، با عینك یا بدون عینك بخوبی قادر نیستند از عهده‌رانندگی دقیق برآیند .

اینموضوع پس از یك آمارگیری دقیق بثبوت رسیده است . دربعضی از ایالات مانند کالیفرنیا رانندگان دارای دقت بیشتری دررانندگی‌هستند

نایلون ازشکر

نایلون‌های جدیدی‌که از هرحیث دارای استحکام و دوام بیشتری‌است، وانتظار میرود از نایلون‌های کنونی بهتر باشد، از شکر ساخته میشود. بنگاه شیمیائی آمریکائی در ضمن افشاء این موضوع اضافه مینماید ، ازاین نوع نایلون‌همه‌گونه استفاده‌ای میتوان نمود، ومحصولات اینوع نایلونها، جورابهای خانمها، وحتی قسمت های یدکی ماشین‌آلات‌است.

چپق عجیب

بعضی از وحشیان آفریقا ، در موقع استراحت و برای رفع خستگی از چپق عجیبی استفاده میکنند که در نوع خود در دنیا منحصر بفرداست. این چپق دارای دو شاخه نازکی‌است که به دهانه‌ای‌ختم میشود و دردهانه آن مقداری برك خشك و خورد شده درختان گرمسیری را ریخته وسپس دو شاخه چپق را وارد سوراخهای بینی نموده و نفسهای عمیقی کشیده و باینوسیله آنرا دود میکنند !

گیاهان گوشتخوار

بعضی از گیاهان بر خلاف‌همجنسان خود ، که از زمین غذای خود رابدست می آورند ، به گوشتخواری میپردازند این گیاهان دارای دهانی می باشند که بوسیله آن حشرات‌را گرفته و محبوس می سازند و سپس توسط زبانك های خود شیره جانشانرا می بلعند .

در این نوع گیاهان میتوان نپانتس ودرزرا نام برد .

توديع

چون بعلت کمی وقت در تهران موفق‌نشدم‌از سروران‌گرام و دوستان وخویشاوندان‌عزیزم‌دیدن‌کنم ضمن‌عرض تشکراز مراحمشان بدین وسیله خدا- حافظی مینمایم.

آ-۲۳۵۷۱ دکتر حسین هاشمی

برای تهیه

کاربوراتور برای بخاری : آهن ورق مخصوص‌ترانسفور ماتور.

شرکت تهرانشهر محدود - خیابان سعدی تلفن۳۴۳۵۳ ۳۰۲۱۱۵

آ-۳۴۷۵۰ - آگهی مصور

(یخچال مارکت)

آ-۳۴۷۴۸

چای جهان

کره نشان

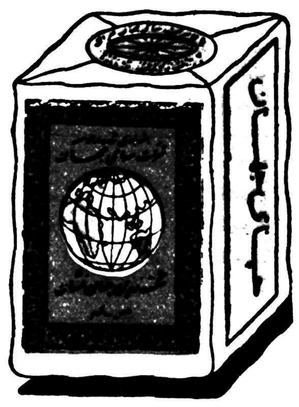

بهترین چای محصول هندوستان

پلار

بخاری آب گرم کن

Polar

اصفهان

۲-۲۰ آ-۳۱۹۰۲

طبق تصمیم کمپانیهای مربوطه فیلم عظیم ایستگاه‌اتوبوس وواکینك‌که دراستودیو مولن‌روژ بفارسی دوبله شده بایستی هرچه زودتر درفصل سینمائی امسال نمایش‌داده شود لذا نمایش

قسمت دوم

دور دنیا در هشتاد روز

فقط در مولن روژ

تاچند روز دیگر ادامه خواهد داشت

کوپنی که درموقع خرید بلیط مجانا بشما داده میشود نگهداری کنیدکه بلافاصله پس ازخاتمه قسمت دوم قرعه‌کشی انجام وممکن‌است یك بلیط هواپیمای اس.آ.اس. مخ ص مسافرت دور دنیا بشما اصابت کند.

چون این‌فیلم بجز درمولن‌روژ درهیچ سینمای دیگری در تهران وشهرستانها نمایش داده نخواهد شد لذا بهتر است هرچه زودتر بتماشای آن بشتابید

عده بسیاری ازمشتریان محترم تقاضاکرده‌اند کلیه قسمت اول ودوم فیلم دوردنیا در ۸۰ روز یك جا نمایش داده شود. بااظهار تاسف فراوان باید باطلاع برسانیم که بهیچوجه مقدور نیست کلیه دوقسمت یکجا نمایش داده شود.

★★★★★★★★★★★★★★★★★

در لیان مولن روژ

فیلم سینماسکوپ رنگی دوبله فارسی

گوهر فروشان مهتاب

باشرکت: بریژیت باردو - استفان بوید - الیداوالی

را نمایش میدهد

★★★★★★★★★★★★★★★★★

برنامه آینده

مولن روژ - برلیان

مریلین مونرو

در

ایستگاه اتوبوس

سینماسکوپ - رنگی

دوبله فارسی

(در استودیو مولن روژ)

جدول کلمات متقاطع شماره ۱۱۰۶

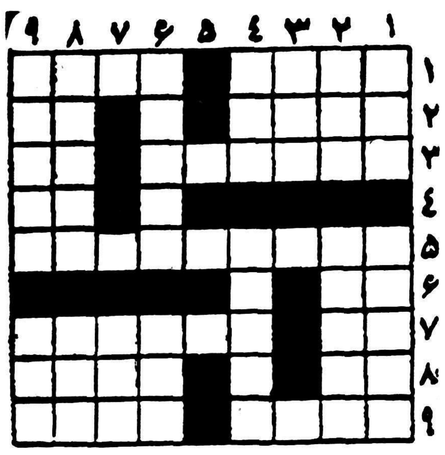

افقی: ۱- بامداد - از اصطلاحات خیاطی مخصوصا در مورد دوختن لباسهای زیر ۲- از انواع کیف و بطری - ضمیری است ۳- توجه و مرحمت - بعضی میوه های نرسیده این مزه را دارد ٤- درکشورآفتاب تابان مثل ورق زر دست بدست میبرند ٥- شیوه خوبان این عهد و زمان است ٦- دانشمند معروف آلمانی ۷- بچه های بی‌سرپرست غالبا اینطوری میشوند - اگر هم شهرتش نصیب فرهاد شده در حقیقت آنرا عشق کنده است ۸- علامت جمع - با دلی پر خون بر سر تن تبدارکه دلی پرآتش دارد نشسته است ۹- معجون خاك و سنك وآهك - جزیره معروفی در اقیانوس آرام .

عمودی: ۱- شاعر بوسیله آن برای فرهاد بی‌بنیاد پیغام فرستاده است - ملامت وسرزنش ۲- عزیزان را درآن می‌فشارند ! -فرزندان خوب و صالح ۳- هرچیزی‌که بوسیله آن بشودکاری انجام داد ٤- معمولا همراه‌میل می‌آید- ازپرندگان شکاری ٦- این‌یکی خم می را شکسته و شاعر هم به‌تلافی سر اورا ! - اگر در هوای آزاد ننشسته‌اید لابد بالای سر شماست ۷- از اسباب ماهیگیری ۸- خنده برلبانش نخواهید دید چون غمگین است - باد در زیر پوست ۹- ازگیاهانی‌که عرقش مصرف طبی دارد - همچنین !

حل جدول شمارهٔ ۱۱۰۵

افقی: ۱- سیم وزر - حج ۲- کنکور- رجا ۳ - اگر - قبله ٤-نه-لجن - هل ٥- انا ٦- قو- لگد - دب ۷- فینه - حنا ۸-مسلو- پاریس ۹- ها - سلیمان .

عمودی: ۱- سکان - قفسه ۲- ینگه - ویلا ۳- مکر- نو ٤- وو - لاله ٥- زر- جنگ- پل ٦- قناد - ای ۷- رب - حرم ۸-حجله- دنیا ۹- جاهل - باسن .

دفتر اسنادرسمی ۱٤۲ تهران

بسردفتر آقای حسن بزرگان از محل سابق خود (خیابان سعدی چهار راه سیدعلی کوچه حریری محل دفترخانه (۷۹) به محل جدید در خیابان منوچهری جنب کوچه دبیرستان ژاندارك انتقال یافته است تلفن ۳۰۳۷۹۵

آ-۲۳۰۹۵ ۱-۳

هتل اصفهان‌نو آسایش واردین محترم باصفهان را ازهر حیث فراهم‌نموده است. فلکه محمدرضاشاه پهلوی. تلفن اصفهان‌نو. ۱-٤ آ-۳٤۳٦۲

آ-۳٤٦۲۲

سه امتیاز منحصر سیلوانیا

فلورسنت سیلوانیا از هرلامپ دیگر زودتر روشن میشود

فلورسنت سیلوانیا از هرلامپ دیگر پورنورتر است

فلورسنت سیلوانیا اگر بااستارتر و ترانسفور ماتور سیلوانیا مصرف شود ۷۵۰۰ ساعت دوام دارد .

FLUORESCENT-SYLVANIA

فلورسنت سیلوانیا

دارای ۱۲ نوع ورنك مختلف است برای هراطاق یك رنك فلورسنت موجود داریم بایك مرتبه مراجعه بما مصرف برق شما نصف میشود.

نمایندگی انحصاری- شرکت سهامی تام- خیابان لاله‌زار- پاساژ نور

تلفنهای ۳۰۳۹۸۱ - ۳۰۳۹۸۲

۱-٤ آ-۳۳٦۰۲

دالس- ماميتوانيم درهرجا روی آدنائر حساب کنيم ... ما اينهم که ...»

فکر جنك اتمی کنار گذاشته میشود

کنفرانس نظامی ناتو امسال تغییر عظیمی دراستراتژی دفاعی غرب بوجودآورد

THE TIMES

«بخاطر تعیین میزان وروش قوای مسلح جهت منظور های مختلف، اصل نخستین داشتن یك طرح استراتژیك براساس محاسبه نیروهای دشمن میباشد.» این جمله که ابتدای کتاب لردایسمی درباره تاریخ پنجساله ناتو (پیمان آتلانتیك شمالی) نوشته‌شده‌است میتواند تصمیمات نظامی کنفرانس سالیانه ناتورا درماه دسامبرتوجیه کند. همه تصمیمات مربوط به بررسی‌وضع «آنطرف تپه» (جمله معروف ولنیگتن‌درواترلو) میباشد.

درواقع عملاقدرت طرف مقابل است‌که استراتژی ناتوبراساس آن تعیین میگردد.

احساس عمومی امروز دنیای غربی آنست‌که روسهاقصداقدام به تجاوزجدی دراروپاندارند.

اماامکانات نظامی روسهاچیست؟ نظرمقامات صلاحیتدار ناتو آن است که روسها دارای ۱۷۵ لشکر میباشندکه ۲۵ لشکرآن زرهی‌و مکانیزه وده لشکرآن کوهستانی است.

کشورهای اقمار شصت لشکر دارندکه ازلحاظ قدرت یکسان نیستند وبیك اندازه موردواعتماد روسها نمیتوانند باشند. ازآنجاکه از۱۹٤۷ تاکنون این‌رقم‌رامحافل ناتو ثابت میدانند وآنرا وسیله تشویق اعضاء پیمان به افزایش تسلیحات مینمایند میتوان‌دریافت که قدرت واقعی روسها دراین‌حدود نیست وبسیاری ازاین لشکر ها فقط تشکیلاتی‌بدون قدرت‌عمل میباشند.

لشکر روسی

منطقه اروپای مرکزی و جبهه آن‌که میان آلپ‌وبالتیك‌گسترده شده است مهمترین‌مناطق مورد نظرناتو میباشد.

دراین منطقه است‌که روسیه و اقمارآن قبل ازبسیج‌عمومی میتوانند فورا نیروهائی‌بشرح زیر متمرکز سازند:

در آلمان شرقی بیست لشکر روسی باششهزار تانك و یك نیروی هوائی تاکتیکی باضافه هفت لشکرآلمان شرقی.

درلهستان- دولشکرروسی با ششصد تانك ویك نیروی هوائی تاکتیکی وهشت لشکر و نیروی هوائی کوچك لهستان.

درمجارستان- شش تا هفت لشکرروسی باهزارتانك وصدهزار تن‌کارد ملی مجارستان

درچکسلواکی- شش لشکر چکسلواکی ونیروی هوائی آن کشور.

درروسیه غربی- سیزده لشکر روسی ازجمله سه لشکرهوابرد.

لذاجمع نیروهائی‌که فورا برای جنك آماده دارند تامرکز اروپارا مورد حمله قرار دهند شصت‌لشکر میباشدکه چهل ودولشکر آن روسی است‌باقوه تحرك‌قابل‌توجه وتوپخانه بسیارنیرومند.

برای دفاع دربرابراین خطرناتو دونیروی هوائی تاکتیکی و ۲۱ لشکرتدارك نموده است. البته‌این رقم روی کاغذ میباشد ازجمله‌هفت لشکرآلمان غربی‌هنوزدارای‌قدرت نهائی خودنشده‌اند، لشکر هلندی‌در زمان صلح درخاك آلمان مستقر نیست وغیره. در واقع تعدادلشکر های آماده جنك ناتو پانزده لشکر بیشتر نیست. البته امکان معقولی بنظر میرسد که لشکر های ناتوبه بیست وهشت تا سی لشکربرسند- درچند سال آینده‌افزایش‌پنج‌لشکر به قوای آلمان غربی مسلم است و فرانسه شاید تایکی دوسال دیگر لشکر هائی راکه در الجزایر دارد به‌ناتو بازگرداند.

۳۰ لشکر ناتو

مقابله میان لشکر های روسیه وناتو ازابتدا عامل تعیین کننده استراتژی ناتو بوده است. در طرح اصلی ۱۹۵۱ وجود شصت و پنج لشکر ناتو که‌بعدا به‌نود لشکر افزایش یابند پیش بینی شده بود. در ۱۹٥٤ که امریکائیها نخستین بمب هیدروژنی قابل مصرف را منفجر نمودند کاملا روشن شدکه کشور های ناتو مایل به داشتن چنین تعدادی لشکر نمیباشند. پس چگونه باید با تفوق نفری روسها مقابله شود؟

دردسامبر همانسال شورای اتلانتیك شمالی تصویب نمود که قوای آن‌به سی لشکر مجهز باسلاح های اتمی تاکتیکی محدود شود. در واقع افزایش قدرت آتش‌بایست جای تقلیل لشکرها را بگیرد.ولی مقامات نظامی متفق القول بودندکه این نیرو نمیتواند در برابر یك‌حمله عمومی مقاومت نماید. لذاقرار شد بمبارانهای استراتژیك امریکائی‌و انگلیسی جزدر مواردزدو خوردمحلی وحوادث مرزی از لشکر های ناتو پشتیبانی نماید تا جبهۀ ناتوآنقدر دوام آورد که حمله انتقامی‌هسته‌ای کار دشمن را یکسره سازد.

اما این موضوع سبب ناراحتی اروپای غربی بود. واز کشور های قاره اروپا فقط به‌قیمت تحمل یك جنك هسته‌ای دفاع میشد.

درانگلستان ساندز وزیر دفاع‌سال گذشته در کتاب سفیدی که به مجلس تقدیم نمود یادآور شد که اگر روسها حتی با وسایل معمولی به‌حمله بپردازند از سلاحهای اتمی علیه آنان استفاده خواهد شد. اما ژنرالهای ناتو از اینهم جلوتر رفتند.

انتقام اتمی

قوای انتقامی هسته‌ای کاملاآماده اجرای یك حمله قاطع میباشند. لذاماموریت نیروی‌مقدم‌ناتوجلوگیری از جنك به علت وقوع حوادث‌مختلف میباشد. نخستین وظیفه آنهاتضمین این اصل است که‌به‌هر حمله مسلحی باسلاح پاسخ داده خواهد شد. باید هر مهاجمی را واداشت که قبلابه‌فواید تعرض خودبیاندیشد وآن رابامخاطرات ناگزیر یك‌جنك جهانی مقایسه نمایدو ماموریت ارتش ناتو متوقف ساختن مهاجم برای همین مقایسه میباشد.

لذا آنچه از نقشه ناتو مستفاد میگردد آن است که‌باید لشکر های آن‌چنان مقتدر باشندکه‌لااقل برای مدت کوتاهی هر حمله‌ای‌حتی یك حمله عمومی را فقط باسلاح های معمولی متوقف نمایند. درواقع این تغییر جهت عظیمی از طرح کتاب‌آقای ساندز بشمار میرود که طبق‌آن پاسخ هرنوع حمله‌ای‌بایست با سلاحهای هسته‌ای داده شود.

آنچه امروز بنظرمیرسد آن‌است که با محتملتر شدن خلع سلاح اتمی دوباره توجه به‌توده عظیم‌دفاعی بیشتر شده و استراتژی ناتو باید متوجه افزایش نیروهای مقدم‌بشود. اما در آینده چه خواهد شد؟

سر فرماندهی‌عالی نیروهای‌متفقین ناتو معتقد است که اگر دو طرف سلاحهای تاکتیکی اتمی بکاربرند ناچار جنك محدود نخواهد ماند. درك علت این نظریه دشوار نیست زیرا اگرچه ناتو و روسها سلاح- های‌تاکتیکی اتمی‌رابرای شکافتن جبهه طرف دیگر بکار میبرندولی چون باید مانع تقویت مجدد جبهه دشمن شوند ناچار مناطق وسیعی از پشت جبهه راکه چندصد کیلو متر عمق داردبا گلوله‌ها و بمبهای اتمی خواهند کوبید.

جنك کلی

اما اگر بپذیریم که هر جنك اتمی در اروپا ناگزیر به جنك کلی هسته‌ای منتهی می‌شود، آیااستفاده از سلاحهای اتمی تاکتیکی‌آسانتر از اجرای انتقام هسته‌ای است؟پاسخ این پرسش رادر اکتبر گذشته‌دریا سالار چارلز براون فرمانده سابق ناوگان ششم که بفرماندهی نیرو- های ناتو در جنوب اروپامنصوب‌شده است درواشنگتن چنین بیان نمود: «من استعمال هیچ سلاح اتمی را ولو بسیار کوچك باشد توصیه نمینمایم ،زیرا هر دو طرف وسیله ویران ساختن جهان را دارند.» و بکار بردن سلاحهای اتمی به یك جهنم جهانی‌ختم میشود.

پس‌چه باید کرد؟اینجاست که مابه مطلب مقدمه بحث خودمیرسیم وآن توازن قوای ناتو و روسیه می باشد. سر فرماندهی متفقین‌اتلانتیك شمالی امروز آسوده خاطر نیست. تنها امید آنها اکنون اینست که‌با افزایش قوای آلمان غربی‌در آینده نزدیك و بازگشت لشکر های‌فرانسه ازالجزایر تعادل برقرار شود.چنانکه سروان لیدل هات از بررسی صحنه های آخر جنك جهانی اول نتیجه گرفته‌بود متفقین نمیتوانستند بر آلمان پیروز شوند مگر آنکه در جبهه تفوق پنج بریك داشته‌باشند. درجبهۀ شرق ضمن جنك دوم جهانی چون‌تا اواخرکار روسها تفوق‌هوائی نداشتند باوجود برتری نفری به نسبت هفت بریك نمیتوانستندجبهه آلمانهارا بشکافند. باتوجه به این امر بیست‌و هشت الی سی لشکر ناتو میتوانند باسلاحهای معمولی‌نیز جبهه اروپای مرکزی را در مقابل قوای فعلی روسها حفظ نمایند.

تایمز

گناه وضع کنونی عراق بگردن انگلستان است

کمونیستها طرحی برای تشکیل یك «جمهوری توده‌ای عرب ازعراق وسوریه واردن» تنظیم کرده‌اند

THE OBSERVER

قاهره - درباره آینده عراق مصریها توجه روزافزونی ابراز میکنند. هرکس که معتقدباشد پرزیدنت عبدالناصر خود را در بازوان مسکو انداخته از نگرانی واقعی که مقامات حکومتی‌قاهره از احتمال کمونیست شدن عراق دارند متعجب خواهدگردید.

برطبق اظهار یك منبع موثق دیپلماتیك عبدالناصر اسنادی‌بدست آورده‌است که مربوط به‌یك‌طرح طویل‌المدت کمونیستها است. بموجب این طرح یك جمهوری «توده‌ای و دمکراتیك عرب»مرکب از اردن، سوریه و عراق باید تشکیل شود و قسمتهائی از خاك عراق و سوریه به جمهوری توده‌ای دمکراتیك کردستان» ملحق خواهد شد.

باوجود این محافل مطلع‌دست چپی در قاهره معتقدند که‌حزب کمونیست عراق درحال حاضرفقط متوجه حفظ استقلال عراق‌درخارج از جمهوری متحده است و حتی در نظر ندارد مناطق نفت خیز را ملی کند.

پذیرفته شدن حزب کمونیست به جبهه ملی عراق که اخیرا واقع شد، در حکم اینست که خرگوشی بخواهد سك شکاری را به‌بلعد (خرگوش کنایه از جبهه ملی است) کمونیستها همچنان قصددارنددور از جمهوری متحده عربی بمانند. قبلا همه احزاب دیگر، دمکرات ملی، بعث و استقلال، پذیرفته بودند که دربرابر قدرت روز افزون کمونیستها، باید در پی‌نوعی وحدت با جمهوری متحده عربی بود. بنا براین همکاری با کمونیستها فقط در جبهه داخلی خواهد بود. نه خارجی.

تقصیر انگلیسها

ناسیونالیستهای عراقی بار عمده مسئولیت اوضاع فعلی را متوجه تاکتیکهای انگلیسها از ۱٤ژوئیه ببعد در بغداد میدانند. آنها می گویند اخطار های مکرر ومداوم انگلیسها به سرتیپ عبدالکریم قاسم در مورد توطئه عبدالناصر بر ضد جان او نخست وزیرعراق را از جا بدر کرد. علاوه براین پس از هریك ازاین اخطار ها کمونیستهافشار می‌آوردندکه فلان وزیر یا مقام حکومتی مظنون برکنار شود و در غالب موارد طرفداران خود را به جای آنها می‌گماشتند.

منابع ناسیونالیستی اظهارمیدارند که اداره رادیو، وزارت‌کشور، بنادر و راه آهنها، پلیس‌بغداد، وزارت اقتصاد، اداره تجارت خارجی وبانك دولتی اکنون کلا در دست کمونیستها است.

آمریکائیها هم از سیاست انگلستان‌درعراق‌خوشحال نیستند. آنها کاملا مطمئن نیستند که لندن - که واقعه سوئز چشمش‌را کورکرده - یك عراق مربوط به قاهره را بر یك عراق کمونیست ترجیح دهد. وانگلیسهانمی‌فهمند که این فکر یك حماقت کامل است.

پرزیدنت‌عبدالناصر، که‌محبوبیت عامه‌اش بخوبی میتواند برجریان اوضاع عراق غلبه‌کند، دست وپای خودرا بسته می‌بیند. او میداند که در موقعیتی نیست‌که بتواند با روسها به مخالفت‌برخیزد مگر آنکه از پشتیبانی فوری‌وصد درصد آمریکا مطمئن باشد. گمان نمی‌رود که چنین موضوعی مورد بحث رانتری و عبدالناصر قرار گرفته باشد، اگرچه پذیرائی از رانتری بنحو غیرعادی صمیمانه بود.

قصیده خوانی

من (راول نوکس، نویسنده مقاله) میتوانم دوام محبوبیت عبدالکریم قاسم را تضمین‌کنم. چند هفته پیش دریك کلوب‌شبانه بغداد دیدم که مردی خواننده‌را که دختری مورد علاقه‌مشتریان و بسیار مشهور است از پشت میکروفن بکناری زد و شروع به خواندن قصیده ای کرد که خودش در وصف نخست‌وزیرش ساخته بود.

عراقیهای مطلع میگویند که سرتیپ قاسم نزد سربازانش بیش‌از افسران محبوبیت دارد.و این ممکن است اهمیت زیاد داشته باشد. عدم تصمیم‌آشکار نخست‌وزیر درهمین ٥ ماهی که از انقلاب میگذرد بیشتر بعلت این بوده که دائما میبایست‌پشت سر خودرا بپاید.

بعضی عراقیها امیدوارند که وجود جبهه مهمی‌که مرکب از همه احزاب است ممکن است سبب تنظیم‌طرح‌هائی شود تا توطئه‌هائی. ولی باصرارکمونیستها در مورد تجدید نظر درسیستم امنیت داخلی‌کشور و خلع سلاح وانحلال تیپ پنجم ارتش درناحیه کرکوك (که بنابرگزارش ضد کمونیست بوده است) آینده طوفانی بنظر می‌آید.

اعتقاد مثبتی که شخص می تواند از این میان پیدا کند اینست: زمان مصالحه وسازش گذشته است. آینده عراق از دوصورت خارج نیست: یا یك دولت کمونیستی (حتی اگراسما مستقل باشد) و یا جمهوری متحده عربی.

ایزرور

انقلاب آفریقا -۷

تبلیغات عربی در آفریقا

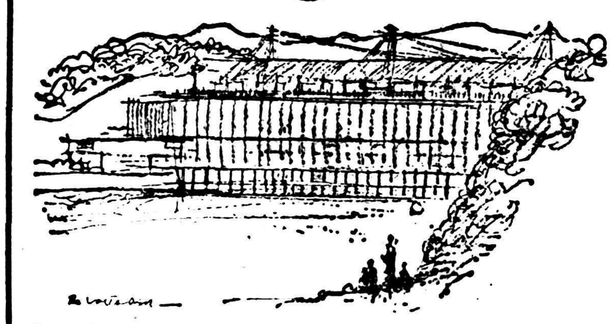

درزمینه افکار واندیشه‌ها جهات جدیدی درآفریقا پدید آمده است.

جمال عبدالناصر در کتاب خود بنام «فلسفۀانقلاب» مینویسد که مصریها نمیتوانند: «ازمبارزه‌خونین‌ووحشتناکی که‌امروزمیان ٥ میلیون سفید پوست و ۲۰۰ملیون سیاه درآفریقا درگرفته است، برکنار بمانند.» رادیو قاهره

بقیه در صفحه چهاردهم

خانمها آقایان

شماکه درشب‌نشینی‌ها ودیدو بازدیدهای عید نوئل وژانویه شرکت میفرمائید

اگرمیخواهید شب‌نشینی بشما خوش بگذرد.
اگرمیخواهید ایام عید بانشاط باشید.
اگرمیخواهید پس ازشب زنده‌داری خسته نشوید وصبح شاداب وبانشاطی داشته باشید.
اگرمیخواهید سلامت خودرا حفظ‌کنید.
اگرمیخواهید هرچه مینوشید ومیخورید گوارای‌وجود شماباشدحتماباغذای خود آب‌علی ودوغ آبعلی- شربت آبعلی بنوشید. فراموش نفرمائیدکه آب معدنی علی و آب معدنی البرز دافع سموم بدن شما از خوردنیها و نوشیدنیهای گوناگون است.

آ-۳٤۷٦٤

امشب در سینما ایفل

دل انگیزترین ومفرح‌ترین فیلم‌کمدی سینمای انگلستان نظیر سوژۀ شیرین این فیلم را تاکنون روی پرده سینما ندیده‌اند فیلمی‌که بمراتب از «کلبه‌کوچك» شیرین‌تر و خنده‌آورتر است

مرداب پارادایز

رنگی (تکنی کالر) - محصول ۱۹۵۷ انگلستان

باشتراك: کنت‌مور-دیان‌سیلنتو-سیسیل‌پارکر- سالی آن‌هوز

شروع سئانسها: ۱۰٫۳۰ صبح- ۲٫۳۰- ٤٫۳۰- ٦٫۳۰ و۸٫۳۰ بعد ازظهر

آ-۳٤۷۹۰

بمدیران سینماهای شهرستانها که قرارداد نمایش فیلم عالی دواستاد رادردست دارند مژده میدهد

فیلم دواستاد

دوبله‌شده در استودیو عصر طلائی

باشرکت راج کاپور محصول ۱۹۵۸

نزدیك باتمام است

آ-۳٤۳۷٤ ۱-۳

در مجلس سنا

بیانات سناتور دشتی

پیرامون لایحه رسیدگی بدارائی کارمندان دولت ووزراء ونمایندگان

سناتور دشتی در جلسه دیروز سنا هنگام بحث در اطراف لایحه نطقی ایراد کردند که بعلت تراکم اخبار در این شماره بچاپ آن اقدام می شود .

قبل‌ازاینکه این دو قانون‌بمجلس داده شود بنده از موضوع آن مطلع شدم و باهر دوآنهاهم‌موافق بودم و خیال میکنم باینکه قوانینی نظیر این دوقانون مبدا یك تحولی خواهد شد اما بشرطها و شروطها قانون وقتی خوب است که اجراء بشود و وقتی اجرا میشود که‌ناشی از احتیاج مبرم اجتماعی و قابل اجرا باشد اما اینکه عرض کردم موافقم دلیلش خیلی واضح است میان مردم‌خیلی شایع‌است باینکه مامورین دولت کاملا بوظایف خودشان رفتار نمیکنند و منحرف هستند حالا بطور جمله معترضه این راهم عرض بکنم که‌این انحرافی که کارمندان دولت‌دارند در همه جای دنیا هست منتهی‌شدت وضعف دارد ، کم و بیش دارد ، ولی در مملکت مااین نکته خیلی شایع شده و برای‌یك نوع‌قرنطینه کردن ، یك نحو پاکیزه کردن جامعه وجود چنین قانونی لازم‌است. این یك‌دلیل. یك‌دلیل‌اساسی‌دیگری هم دارم و آن موضوعی است که بنده یادم می‌آید از سی و پنج سال پیش که روزنامه نویس بودم و بعد درمجلس بودم همیشه‌طرفدار این فکر بودم واین را یکی از موضوعات اساسی میدانم که باید حتما دولتها، دولتهائی که‌میخواهند نظرشان یکقدری دور اندیش‌باشد و مملکت را بطرف صحت و سلامت ببرند باید حتما این فکر را نصب‌العین خودشان قراربدهند و آن اینست که باید تمایل قوانین مملکت و اوضاع اجتماعی متوجه این نقطه بشود که قوای مولده ثروت تایید و تقویت بشود یعنی عناصری که تولید ثروت میکنند نه عناصری که ثروت را مستهلك میکنند (دکتر صدیق ـ صحیح است) متاسفانه درمملکت ما بواسطه حکومتهای استبدادی که از قدیم بوده همیشه طبقات مستهلك کننده ثروت حاکم‌بودند ومحترم بودند و زندگانی بهتر داشتند از بعداز مشروطیت باین طرف‌بجای اینکه این«تاندانس»واین تمایل جهت سیر اجتماعی راطی کند شدید تر شد بطوریکه‌آقایان ملاحظه میفرمایند تمام عناصری که با فهم میشوند تحصیل میکنند ومی‌توانند عنصر مفید اجتماعی بشوند و میتوانند عضو مفید جامعه بشوند اینها همه تمایل دارند که عضو مستهلك کننده ثروت یعنی عضو مصرف کننده ثروت بشوند نه مولد ثروت واین موضوع هم روزبروز دارددر جامعه زیاد تر میشود. پس بنابراین دولت مآل اندیش باید در وضع قوانین خودش بطور غیر مستقیم هم شده ناظر باین امر باشد ومردم را متوجه کند که کارهای مولد ثروت بکنند نه اینکه بیایند نوکر دولت وسربار بودجه مملکت بشوند. یکی از فواید این قانون که الان مورد بحث است اینست یعنی بطور غیر مستقیم این نظر عالی وشریف و مفید را تقویت میکند.

احترام مامور ...

مامور دولت باید محترم باشدولی احترام معنوی داشته باشد نه احترام از نقطه نظر ثروت مثلا مارشال «فوش» شاید گرسنه بود اما در تمام فرانسه محترم است (صحیح است) مامور دولت باید محترم باشد ولی از نظر تقوی و فضیلت نه از نظرپول، ولی درمملکت ما شاید آقایانی که وارد کارهای دولت باشند بیشتر توجه باین‌معنی داشته باشند که مامور کارش را نمیخواهدانجام بدهد میخواهدجیبش را پر کند خلاصه باین دو دلیل‌بنده کاملا موافق با این قانون بودمولی بنظر بنده در هر دو قانون حالا «اگر لفظش را بگویم شاید زننده باشد» بنظر بنده یك نوع سابوتاژ واخلالگری در این دو قانون بکار رفته یعنی‌بقدری‌این را بقول‌شاهزاده شهاب الدوله «امپیفیه» کرده‌اند (شمس‌ملك‌آرا ـ بقول من چرا؟ به قول خودتان) که اصلا ممکن است بحد اجرا نرسد یعنی سنك رابزرك برداشتند که علامت نزدن است در آن قانون اول بنظر من اینطور آمد چون ملاحظه میفرمائید اگر در یك مملکتی یك جهاتی باشد که خیلی خراب باشد یك مرتبه نمیشود از این «اکس به‌اکس» دیگر رفت باید بتدریج رفت که عملی بشود شما فرض بفرمائید یکمرتبه‌نمیشود کسی که چهل درجه تب داردتبش را بیاورند به‌سی‌وچهاردرجه‌برسانند این باید بتدریج پائین بیاید تا خوب شود. در وضع قوانین هم ما باید همیشه این نکته دقیق را در نظر داشته باشیم‌یعنی‌اول‌فکر کنیم که‌این مطلبی که‌میخواهیم صددرصد اجرا بشود اول سعی کنیم که سی درصد اجرا شود بعد در ظرف ۵ـ۶ سال ده سال ممکن است به صد در صد برسد مااز اول میخواهیم بطوری وسیع‌بگیریم و بطوری مته بخشخاش بگذاریم که اصلاخودموضوع از بین خواهد رفت. حالادراین‌قسمت‌هم‌بنظر بنده یك خورده اینطوری شده برای نمونه این راعرض بکنم چون یك روح منفی بافی در مملکت هست واین منفی بافی هم البته منشأش تمایل به فضیلت و تقوی است ولی درعین حال بطوری که عرض‌کردم اغراق کردن در آن راه کار را خراب میکند

بند جیم ! ...

دوتا نمونه که الان یادم هست عرض میکنم یکی موضوع بند جیم بود که در ۸ـ۹ سال پیش‌از این دراین مملکت اتفاق افتاد و بطوری که ملاحظه فرمودید هیچ نتیجه ندارد و بجائی نرسید حتی درگذاشتن بند «جیم» و «الف» غالباغلط رفت یکی از کسانی‌که توی بند «ج» رفت دکتر اقبال‌بود. دکتر اقبال مثل تمام مردم ممکن است عیبهائی داشته باشد ولی آدم درستی است ، همیشه درکار اداریش آدم صریحی بوده و حتی دشمنانش هم درباره اش حرفی نمیزنند این آدم توی بند «ج» رفت پس باین اصول‌نمیشود خیلی اعتماد کرد. یکی همین کاری بود که در دوسال پیش راجع به زمین خواران درست کردند . ازشما میپرسم‌یك‌زمینخوارتاکنون‌تعقیب‌شد

بقیه در صفحه یازدهم

خانم محترم از فرصت استفاده نمائید

مغازه آ.سی.آ خیابان اسلامبول

ازصبح شنبه ششم دیماه (پس‌فردا) تایکهفته حراج فصل خواهد داشت

آ ـ ۳۴۷۵۲ — کانون آگهی نوین

امشب — مادرهند باشتراك: نرگس — امشب

درسینما های

تمام رنگی همای ـ دیانا

برنده بزرگترین جایزه فستیوال ونیز ۱۹۵۸

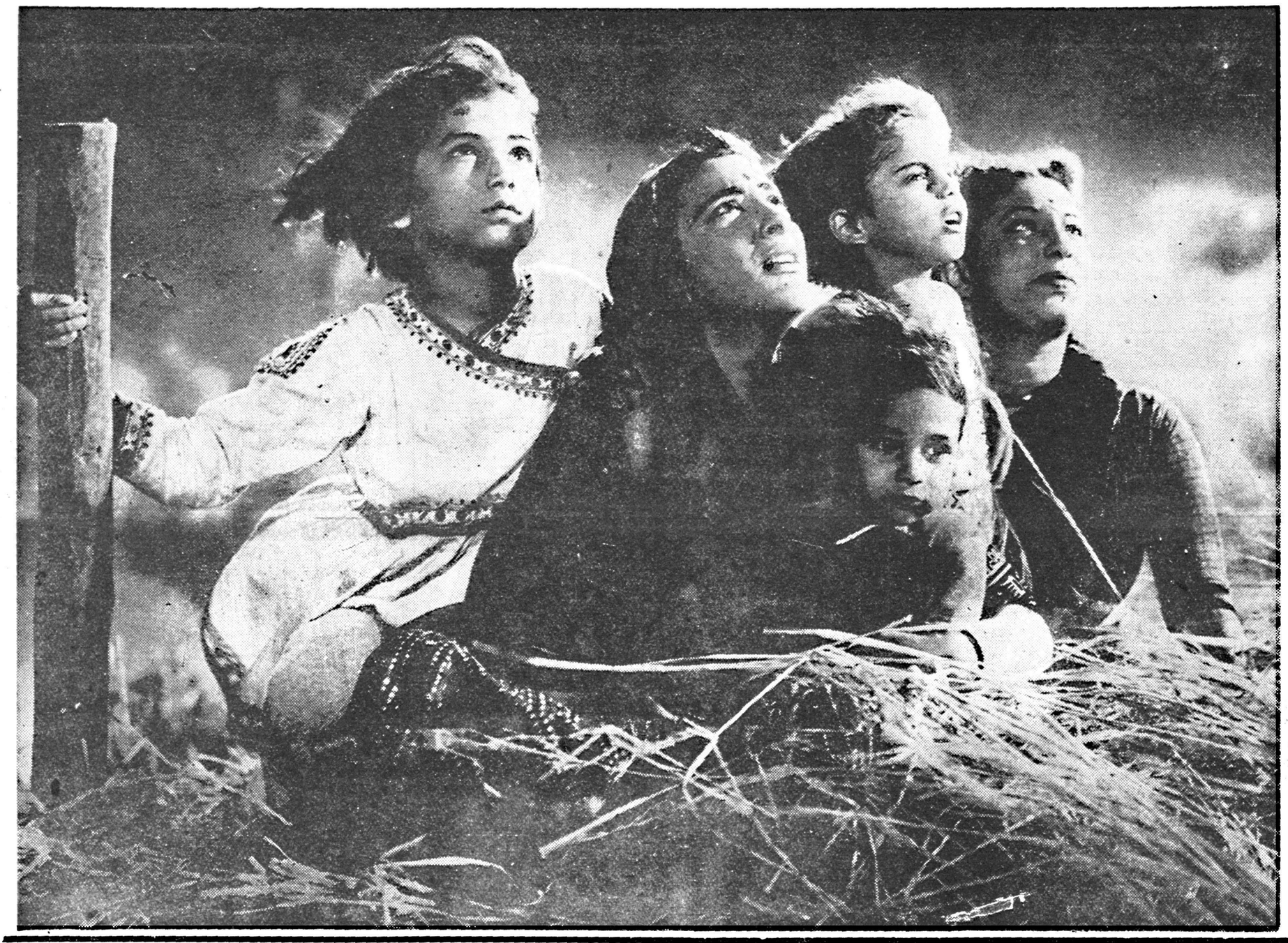

شب عید ژانویه درسالنهای جدید

هتل رستوران لانترن

مطبوعترین شام با موزیك نفری ۳۰ تومان

بلیط قبلا تهیه فرمائید

آدرس خیابان آبان بهجت آباد سابق تلفن ۴۶۲۶۷

آ ـ ۲۳۴۳۷ — ۱ـ۶

-۱۹۵-

نوشته: انورخامه

خلاصه‌داستان

فتحعلیشاه وبرادرش حسینقلی خان هردو عاشق مریم یکی‌اززنان آغامحمد خان‌میباشند . مریم حسینقلی خان رادوست‌دارد ولی‌شاه مانع وصلت آنهاست . حسینقلی خان میکوشد باکمك کیمیاگری بنام ملابارانی مریم را از ارك سلطنتی برباید .اما کیمیاگرنیز در خفادلباخته مریم است .شاه نسبت به‌برادرش مظنون میشود ومیخواهد او رابقتل برساند ولی مهدعلیا مادرش نمی‌گذارد . طرلان دخترحاکم قراباغ که‌خود راملکه جنگل مینامید عاشق ذوالفقار خان ازقهرمانان سپاه ایران است .ذوالفقار خان ضمن تعقیب صادقخان پدست عمال طرلان گرفتار میشود و نزداو میرود . درآنجا طرلان معشوق خودرامی‌شناسد و ازاو پذیرائی میکند وباتفاق برای نجات برادران ذوالفقار خان که‌بدست قبائل وحشی گرفتار شده‌اند می‌شتابند .

اما هرقدر او بیشتر ازمریم بدگوئی میکرد و بیشتر امتناع اوراشرح میداد اصرار وسماجت شاه‌بیشتر میشد وشهوت‌وهوس بیشتردرروح‌وجانش چنك میانداخت .

اووقتی که‌میدیدیك دختر بینواوبی‌پناه اینطور بمقام سلطنت وجاه وجلال او پشت پامیزند واوراازخود میراند بجای آنکه نسبت بوی‌دلسرد گردد بر عکس آتش هوس و کامجوئی او تیز ترمیگردیدو میخواست این غزال وحشی ورام نشدنی رادرچنگال خویش بگیرد ومسخر خود سازد .او درآن موقع درست حالت شکارچی راداشت که‌بدنبال شکارگریز پائی میرود وهرقدر آن شکار بیشتر از چنك وی فرار میکند ومیگریزدمیل او بصید آن بیشتر وتندتر میشود .بالاخرمشاه بمهد علیا گفت که بهیچ قیمت حاضر نیست دست ازمریم بکشد وبهرصورت هست باید از وصل اوبرخوردار گردد .

مهد علیا یکبار دیگر چاره‌ای جز تسلیم ندید وبالاخره قرار گذاشتند که کار او را ولو بزور هم باشد یکسره نمایند .

فردای آنروز شاه منجم باشی رااحضار نمود وباو دستور داد که‌ساعت سعدی را تعیین نماید . منجم باشی پس‌از مطالعه کافی دوروز بعدرا که‌روز پنجشنبه بودمعین کردوگفت دراین روز ساعت بسیار خوب ومساعد است .

شاه بآغا جعفر دستور دادکه‌مقدمات‌کار را فراهم نمایدتاشب‌جمعه‌عروسی انجام شود .

روز پنجشنبه آغا جعفرخواجه باشی از صبح در تلاش وتقلا بود و مقدمات کار را فراهم می‌آورد .تاظهر تمام اسباب واثاثیه کار را آماده ساختند .طبقه دوم جهان نما را تزئین کردند تاحجله پادشاه باشد .

این برج از تمام قسمت‌های دیگر ارك سلطنتی مرتفع‌تر بود واز طبقه دوم آن تمام شهررا میشد تماشا کرد .

بهمین مناسبت آنرا برج جهان نما نام نهاده بودند .برج جهان نامخصوص سکونت شاه بود وهیچکس غیراز او حق ورود به‌آن را نداشت .

هروقت شاه بایکی‌از سوگلی های‌خود میخواست به‌عیش ونوش بپردازد اورا باین برج می‌آوردند .

آنروز هم به آغا جعفر دستور داده بود تابرج جهان نمارا حجله‌گاه او قرار دهد وآنرا به بهترین وجهی تزئین نماید .

علاوه براین یکی‌از حمامهای ارك را حاضر کرده‌بودند تا عروس شاه را درآن بشویند وآماده زفاف سازند .برای مراسم عقد نیز ملا عباس عرب را که از روحانیون معروف وملازمین خاص شاه‌بود دعوت کرده‌بودند قرار بود عصر همان روز مراسم عقد انجام شود .

بعداز ظهر آغا جعفر وارد اطاق مریم گردید وباو اطلاع داد که طبق دستور مهد علیا حمام اختصاصی برای او حاضر کرده‌اند وخوبست زودتر خودرا آماده رفتن حمام سازد .مریم بیچاره که‌تاآن لحظه از همه جا بی‌خبر بود ناگهان شستش خبردارشد وفهمید که‌دامی برای او گسترده‌اند .

همانطور که قبلا گفتیم مریم از خواجه باشی خیلی بدش می‌آمد وهر وقت اورا می‌دید احساس میکرد که بدبختی جدیدی در انتظارش است .

آنروز هم همینکه چشمش به آغا جعفر افتاد ناگهان قلبش فروریخت واحساس نمود حوادث شومی روی خواهد داد .مخصوصا وقتی خواجه‌باشی موضوع حمام‌را باو اطلاع داد .این احساس دراو تقویت گردید .اماچاره‌ای نداشت جزاینکه امر مهد علیارا اطاعت نماید .

در ضمن راه هر چه سعی کرد از آغا جعفر موضوع‌را بیرون بیاوردخواجه باشی حقه باز جز جواب سربالا باو نداد ونتوانست چیزی ازاو بفهمد .

در حمام نیز هرقدر از کنیزکان ودلاکان سئوال کرد آنها نیز جواب درستی باو ندادند وهمه اظهار بی‌اطلاعی میکردند زیرا مهدعلیا مخصوصا دستور داده‌بود که‌تاساعت عقد بکلی اورا بی‌خبر نگاه دارند وبدین ترتیب مریم بینوا تاوقتی‌که‌از حمام بیرون آمد همچنان در حال تردید ودو دلی‌بسر می برد .

اماکمی بعد وقتی مشاطه‌ها بسروقت او آمدند وخواستند اورا بزك کنند دیگر گمانش مبدل به‌یقین شد وفهمید چه نقشه‌ای برای اوکشیده‌اند.

فورا فکری مانند برق در خاطرش گذشت وبدنبال آن تصمیم عجیبی گرفت .تصمیم گرفت خودش را بکشد وازاین زندگی مرك بار راحت سازد. تصمیم گرفت خودش‌را از بین ببرد اما نگذارد لکه ننك بدامانش به‌نشیند. دریك لحظه خاطره تمام لحظات شیرینی‌را که باحسینقلی خان بسربرده‌بود وسوگندی که‌خورده بود وپیمانی که باهم بسته‌بودند از مدنظرش‌گذشت . دید این زندگی ننگین که برایش تدارك دیده‌اند از مرك هم بدتر است . دیگر معطل نشد وبااراده محکم تصمیم خودرا بمرحله عمل در آورد. ابتدا بمشاطه ها گفت قدری تامل کنید تااثاثیه خودرا مرتب کند وچند دقیقه دیگر پیش آنها برخواهد گشت .

باین بهانه باطاق دیگری که صندوقخانه او بود رفت .گلبدن را هم که محرم خویش میدانست همراه خود برد .

در آنجا ناگهان بغضی که‌مدتی بود گلویش را گرفته بود ترکید ومثل ابر بهار شروع بگریستن نمود .

هرقدر گلبدن باجی اورا دلداری میداد فایده‌ای نمی‌بخشید .بالاخره پس‌از گریه فراوان قدری آرام شد .قلمدانی بیرون آورد برروی کاغذی شروع به‌نوشتن نمود .در هنگام نگارش گاه‌گاه قطره‌اشکی بر گونه‌اش می لغزید وبرروی صفحه کاغذ فرو می‌افتاد .

نامه‌ای که مریم باخون دل واشك دیده بدلدارش نوشته‌بود چنین‌بود:

«محبوب من

این آخرین نامه وآخرین یادگاری‌است که‌از من بتو می‌رسد .وقتی که تو این نامه رامی‌خوانی دختر بدبختی که زندگی رابرای تو میخواست و دنیارا بخاطر عشق تو دوست داشت روزهاست که در خاك خفته است.اما روح من بازهم در عالم دیگر همیشه تشنه عشق تو است وهیچگاه پیمانی را که باهم بسته‌ایم فراموش نخواهد کرد .

«مسجود من

تو بهتر ازهمه کس میدانی که‌اگر بخاطر عشق‌تو نبود شاید سالها پیش من‌خودم راکشته وازاین زندگی بدتر ازمرك آسوده ساخته بودم . تو خوب میدانی که زندگی دراین قلعه مرگبار ازجهنم هم برای من سخت‌تر وناگوارتر است . امافقط عشق توبودکه دراین دوزخ پراز شکنجه وعذاب دری ازبهشت امید رابروی من گشود ومراتااین ساعت زنده نگاهداشت.

اما حالا میخواهند بزور مرادرآغوش مردی بیافکنند که روح من‌ازدیدن او بیزار است. میخواهند پیمانی که‌من باتو بسته‌ام بزور ازهم بگسلند ومیان من‌وتو ورطه عمیقی از ننك وبدنامی قراردهند .

« دلدار من.

اکنون‌برای من دوراه بیشتر باقی نمانده است. خیانت بعشق تویامرك. من راه‌دوم را انتخاب کرده‌ام . اکنون‌که این‌نامه رابرای تو مینویسم‌شیشه زهر درانتظار من‌است . ساعتی دیگر جسد بیجان مرا ازاین قلعه مرك از این وحشت‌سرا بیرون خواهند برد. دراین دقایق آخرفقط بیادتو هستم و بایاد تو چشم ازاین جهان خواهم بست .

قربانی عشق تو. مریم »

وقتیکه نامه تمام شد ،آنرا پیچید وبدست گلبدن داد وباوگفت :

ـدوست باوفای‌من، ازکمکها ومهربانی‌هائی که‌دراین چندساله بمن‌کردی بی‌نهایت متشکرم. بدبختانه دراین مدت نتوانستم آنطور که باید و شاید مزد زحمات تورا بدهم. اکنون بعنوان پاداش کوچکی آخرین جواهری که یادگار عزیزترین موجودات درنزد من است بتوواگذار میکنم ویك خواهش کوچکی هم‌ازتو دارم.وآن اینست که‌این نامه را دراولین فرصت به‌حسینقلی خان برسانی. امابهیچ قیمت نگذار بدست‌کس دیگری‌بیافتد.

آنوقت گردن‌بند طلائی را ازگردن خودبازکرد وبگنیز خویش داد . گلبدن باجی درحالیکه آن‌را ازدست مریم میگرفت با قیافه‌ای اندوهبار و وحشت‌زده گفت :

ـ خانم جان این فرمایشات چیست که شمامیکنید ؟ این حرفها چیست؟ انشاءاله صدسال دیگر بسلامتی وتندرستی زنده وشادکام باقی خواهید ماند ولذت دنیا راخواهید برد.

مریم‌آهی کشید وجواب داد :

ـ نه‌گلبدن باجی دیگرزندگی بدرد من‌نمیخورد. من‌تصمیم خودم را گرفته‌ام وتاچند دقیقه‌دیگر خودم را راحت خواهم کرد . حالا خواهش میکنم قدری مرا تنهابگذار .

گلبدن دیگر حرفی نزد وهمانطور که‌خانمش دستور داده بوداز اطاق بیرون رفت.

مریم همینکه تنهاماند فورا انگشتر نسبتا بزرگی ازالماس راکه‌دردست داشت از انگشت خود خارج نمود وپس‌از آنکه آنرا بدقت زیر ورونمود در زیر حلقه آن دکمه کوچکی شبیه بخار وجودداشت .

خار را باناخن عقب کشید سوراخی پدیدار گردید . آنگاه‌مریم آن سوراخ رامقابل کف‌دست خودگرفت وانگشتر راتکان داد گرد سفید رنگی ازآن خارج شد.

این‌گرد سم‌مهلکی بودکه همیشه مریم پیش خودنگاه میداشت تاهروقت که خواست بتواند بوسیله آن خود را خلاص کند .

نیازمندیها و آگهی های کوچک

استخدام میشود

خانواده اروپائی احتیاج به یکنفر آشپز وکلفت آزموده دارند واجدین شرایط میتوانند توسط صندوق پستی ۱۲۲ نشانی کامل خود را اطلاع دهند.
۹ـ ۳ آـ۲۳۳۰۱

آگهی استخدام مترجم و ماشین نویس لاتین
از واجدین شرایط زیر که داوطلب استخدام هستند خواهشمند است تقاضای خودرا ضمن تعیین محل سکونت و یکبرگ رونوشت شناسنامه ودو قطعه عکس وسیله صندوق پستی شماره (۱۴۰۲) ارسال دارند.
۱ـ تبعه ایران .
۲ـ مسلمان
۳ـ سالهو تندرست
۴ـ حداقل دارای گواهی نامه ششم متوسطه باشند.
۵ـ خدمت وظیفه انجام داده باشند.
۶ـ تسلط کامل بهزبان انگلیسی (خواندن ـ نوشتن ـ مکالمه) داشته باشند .
۷ـ نداشتن محکومیت کیفری و سوء پیشینه
۸ـ عدم اعتیاد بالکل وافیون
۹ـ حداکثر سن ۲۵ سال
اشخاص واجد شرایط بهتر و تحصیلات عالی تر و آنهائی که به ماشین نویسی لاتین تسلط کامل داشته باشند ارجحیت دارند.
تعداد مورد احتیاج از طریق مسابقه ورودی انتخاب خواهد شد.
آـ۲۳۴۹۷ ۱ـ۳

وزارت بازرگانی برای اداره استانداردها احتیاج بعده‌ای کارمند بشرح زیر دارد :
۱ـ مهندس مکانیك که آشنائی کامل بزبان انگلیسی داشته باشد یکنفر .
۲ ـ مهندس کشاورزی که آشنائی کامل بزبان انگلیسی داشته باشد و حداقل دارای دو سال تجربه درقسمتهای مختلفه مربوط به خشکبار و میوه‌های خشك باشد دونفر
۳ـ مهندس شیمی دارای حداقل دوسال تجربه درقسمت شیمی معدنی وشیمی تجزیه یکنفر .
۴ـ مهندس شیمیست دارای حداقل دوسال تجربه درشیمی آلی یکنفر
۵ـ کارشناس پشم ـ مهندس کشاورزی یا دیپلمه دام پزشکی دارای حداقل دوسال تجربه در قسمتهای مربوطه دونفر
۶ـ دکتر یامهندس کارشناس مواد غذائی حداقل دارای دوسال تجربه درتجزیه مواد غذائی بویژه روغن نباتی و حیوانی یکنفر
۷ ـ کمك مهندس با تجربه سه نفر .
۸ـ مترجم انگلیسی باتجربه و اطلاع کافی یکنفر
۹ـ پرستار دیپلمه با تجربه یکنفر .
۱۰ـ مهندس کارشناس طبقه بندی پنبه یکنفر
کسانیکه واجد شرایط باشند با در دست داشتن مدارك لازم باداره کارگزینی وزارت بازرگانی واقع در خیابان نادری جنب بیمارستان شوروی مراجعه نمایند تا با رعایت مقررات و قوانین مربوطه ترتیب استخدام آنان داده شود .
وزیر بازرگانی
۳۴۶۰۵ ۱ـ۲

رستوران باشگاه روزنامه اطلاعات
احتیاج بیکنفر مدیر رستوران که کاملاقدرت اداره رستوران‌را داشته ودقیقا بحسن جریان امور رستوران ناظر وعامل باشد دارد.
در صورت لزوم قبلا برای دیدن وضع حاضرو توضیحات لازم باطاق شماره ۳ روزنامه اطلاعات در فاصله ساعات ۹صبح تا۳ بعد از ظهرمراجعه خواهند کرد .
آقایانیکه سابقه در امر رستوران داشته باشند در صورت تساوی شرایط مقدم خواهند بود .
۱ـ اداره در رد یاقبول پیشنهادات رسیده مختار است
۲ـ تاریخ سرآمد آگهی ومعرفی واجد شرایط تا پایان روز ۱۵ دیماه ۱۳۳۷ خواهد بود .
اداره روزنامه اطلاعات
۵ـ۱

ماشین نویس
بعداز ظهر ها از ساعت ۶ تا ۸بعد از ظهر بیك بانوی ماشین نویس نیازمندیم داوطلبین بخیابان فردوسی کاشی ۱۶۸ در همین ساعات مراجعه فرمایند . بانوانی که بزبان لاتین آشنائی داشته باشند حق تقدم دارند.

استخدام میشود
چند نفر پسربچه که خواندن ونوشتن بدانند طالبین بتلفن ۴۲۵۱۲ رجوع نمایند .

هنر های زیبای کشور بدونفر مترجم انگلیسی احتیاج دارد داوطلبان می توانند با در دست داشتن مدارك تحصیلی خود باداره کارگزینی هنر های زیبای کشور واقع در خیابان دانشکده ساختمان اداره انتشارات و روابط هنری هنر های زیبای کشور مراجعه نمایند .
۱ـ۲ آـ۳۴۷۹۸

استخدام میشود
دونفر پیشخدمت رستوران باسواد وبا تجربه که کمی آشنا بزبان های انگلیسی یا فرانسه یا آلمانی باشند برای یکی از هتلهای درجه اول تهران مورد نیاز است با صندوق پستی ۵۸۶ مکاتبه شود .

یکنفر حسابدار دوبل برای تمام روز و یکشماره تلفن (۲) نیازمندیم بسرای مهدیه تجارتخانه مصطفی رشگین مراجعه فرمایند .
آـ۲۳۵۴۷ ۱ـ۲

به یکنفر آرشیتیك نیازمندیم تلفن ۶۹۴۹۵
۱ـ۲ آـ۳۴۷۳۴

بچند نفر زن و یا مرد فعال باحقوق مکفی برای فروش کارت لوور دولبیر نیازمندیم میدان ژاله خیابان فرح آباد خیابان ایرانشهر آزمایشگاه لوورین تلفن ۳۹۴۳۹

شرکت ملی نفت ایران
باشخاصیکه واجد شرائط مندرجه در این آگهی بوده و آشنائی کامل بزبان انگلیسی داشته باشند برای خدمت در نقاط زیر نیازمند است .
۱ـ تهران
الف ـ مهندس کالاشناس
Mateial eng
که در رسیدگی به کلیه درخواست های جنس که از مراکز مختلف شرکت واصل می گردد تخصص داشته باشد .
ب ـ مترجم زبان های انگلیسی و فرانسه که بهردو زبان مسلط باشد (حداقل مدرك تحصیلی دیپلم کامل متوسطه) که بخوبی بتواند از یك زبان بزبان دیگر ترجمه نماید .
ج ـ ماشین نویس فارسی و لاتین که لااقل دارای دیپلم سال یازدهم باشد .
۲ ـ ازنا
تکنیسین ارتباطات که در نگاه‌داری و تعمیرات دستگاه های ارتباط رادیوئی چند مجرائی وهمچنین دستگاه های کاریرچندمجرائی وماشینهای برقی تحریر (تله پرینت) و تعمیرات موتور های دیزل و کابل کش تجربه کافی داشته باشد .
۳ ـ اهواز
مهندس ماشین بمنظور تصدی تلمبه خانه که در امور فنی تلمبه خانه و کار های تعمیرات و نگاهداری دیزل های بزرك تجربه داشته باشد .
داوطلبان میتوانند از تاریخ نشر اولین آگهی ظرف مدت ده روز بادر دست داشتن مدارك تحصیلی وبرك معافیت و یا پایان خدمت همه روزه ۸صبح الی ۱۲ باداره استخدام شرکت ملی نفت ایران واقع در خیابان پهلوی جنب بولوار مراجعه فرمایند .
اداره استخدام
آـ۳۴۰۶۶ ۱ـ۳

Wanted
Lady English trypist
Wanted, please phone 303030.

سفارت کبرای آرژانتین
به یك جوان که بیش از ۱۸سال نداشته باشد برای تمیز کردن دفاتر کنسولگری و دربانی نیازمند است . ازساعت هشت ونیم صبح تا یك بعدازظهر بمحل سفارت خیابان پهلوی بالاتر از ایستگاه جانسپار مراجعه شود .
آـ۳۴۶۶۸ ۱ـ۲

استخدام میشود
چندنفر فروشنده با تجربه و فعال مرد استخدام میشود.
شرکت بخش آلومینیوم ـ خیابان شاه ـ شماره ۹۲۶ ـ تلفن ۶۶۴۰۵ ـ ۶۶۴۰۶
آـ۳۴۶۳۶ ۱ـ۳

آگهی های کوچک

دکتر اعتماد
بعداز ظهرهاوشب‌ها تلفن ۳۱۲۶۴ خیابان اقبال جنب داروخانه لادن

داروخانه لادن
خیابان اقبال ـ تلفن ۳۹۰۴۱
آـ۲۲۶۵۷ ۱ـ۵

تلویزیون ـ ضبط صوت ـ دستگاه بلند گو اجاره داده میشود الکتریکی قوانلو شهباز جنوبی تلفن ۲۶۰۶۶
آـ۳۳۵۹۴ ۱ـ۴

فصل درخت کاری
رسید
بهترین درختهای پیوندی بانازلترین قیمت دراختیار شما میباشد جریش ـ خیابان قیطریه جنب یخچال باغ محمدیه درخت گیلاس پیوندی پرتوانی دانه‌ای ۱۰ ریال تلفن ۸۴۶۱۰ و ۸۳۸۴۴
آـ۲۰۰۳۳ (۱)

تلمبه فوگل اطریش
بهترین تلمبه عالم است
تهران اروپ میدان فردوسی
آـ۳۱۷۳۸ ۱ـ۲۰

کلاس مبتدی انگلیسی
روزششم دیماه تشکیل ونامنویسی میشود

کاخ دانش
نادری ـ نرسیده بچهارراه اسلامبول
آـ ۳۴۴۷۴ ۱ـ۳

دوره جدید نقشه‌کشی
روزنهم دیماه تشکیل می‌شود. دراین دوره کارآموزی کنید و پس از اخذدیپلم بامعرفی ما استخدام شوید

کاخ دانش
نادری ـ نرسیده بچهار راه اسلامبول
آـ ۳۴۴۷۲ ۱ـ۳

مژده
عالیترین ترانسفورموتور (دستگاه تقویت برق) ساخت فرید از ۳۵۰ وات بالا رااز فروشگاه لطفی خریداری فرمائید.
نشانی شاهرضا مقابل خیابان فرصت پاساژ ذوالفقاری تلفن ۳۷۱۶۹
آـ۲۳۲۹۹ ۱ـ

مؤسسه کشاورزی مظاهری
فروشنده انواع درختها و شاهرضا میوه ، باقیه تضمین گرج . جنب بیمارستان کشاورزی مظاهری خیابان دانشکده و نرگس کشاورزی مظاهری . تهران . تلفنهای ۲۵۷۵۱ - ۲۱۳۳۵

آگهی مناقصه

ذیحسابی سازمان برنامه دراداره کل آمار عمومی تعداد ۶۰ هزار برك مقوای فیبری ۷۶ × ۱۰۸ مورد نیاز راکه نمونه آن دردفتر این ذیحسابی واقع درخیابان سپه نبش چهارراه پهلوی موجودمیباشد ازطریق مناقصه کتبی باشرایط زیر خریداری مینماید .
۱ـ پیشنهاددهنده بایستی پنج درصد ازبهای پیشنهادی را ضمانت نامه بانکی یا وجه نقد بهصندوق حسابداری تحویل و رسید اخذ نماید .
۲ـ مالیات بعهده فروشنده می‌باشد .
۳ـ محل تحویل انبار اداره کل آمار عمومی .
۴ـ پیشنهادات باید مانضمام قبض سپرده درپاکت لاك و مهر شده تا تاریخ ۱۴ر۱۰ر۳۷ بدفتر ذیحسابی واقع درنبش خیابان سپه وامیریه تسلیم و رسید دریافت دارند . پیشنهادات واصله درتاریخ ۱۵ر۱۰ر۳۷ ساعت ۱۰ صبح بار وخوانده میشود و حضور پیشنهاد دهندگان درجلسه مناقصه آزاد و این ذیحسابی در رد ویاقبول یك یا کلیه پیشنهادات مختار ، به پیشنهادی که فاقد سپرده ، یامبهم ویا مشروط بشرایطی باشدترتیب اثر نخواهد داد .
چنانچه برنده مناقصه از انجام تعهد خود طبق شرایط این آگهی مناقصه استنکاف نماید سپرده مربوطه بنفع اداره آمار عمومی ضبط و مسترد نخواهد شد.
آـ۳۴۳۱۲ ۱ـ۲

بفروش میرسد

بعلت مسافرت فوری
یکباب مغازه لوکس بقیمت مناسب درخیابان حشمت الدوله دوم بابرق وتلفن فرو خته میشود طالبین از ساعت چهاربعدازظهر باتلفن ۶۷۲۱۳ مکالمه فرمایند.
آـ۲۳۳۵۹ ۱ـ۳

برق
برق ده آمپر شهرداری بفروش می رسد (تلفن ۶۵۲۳۱)
آـ۲۳۳۴۵ ۱ـ۳

واگذار میشود

واگذار میشود
دوباب اطاق در خیابان نادری با برق و تلفن طالبین به تلفن ۴۲۵۱۲ رجوع فرمایند .
آـ۲۳۵۴۱ ۱ـ۳

آـ۳۴۷۴۰

بشارت
بهترین نوع نهال پسته یکساله و دوساله از پسته رفسنجان که شهرت جهانی دارد در طهران زیر نظر کارشناسان مطلع کاشته شده و بقیمت مناسب برای ایجاد باغ پسته در دسترس علاقمندان محترم گذارده میشود .
شرکت سهامی راهنمای کشاورزی خیابان شاهرضا ایستگاه درختی.
آـ۳۴۷۲۸ ۱ـ۳

قدردانی
بدینوسیله از جناب آقای دکتر امیر سنائی که در معالجه عمل جراحی اینجانب نهایت دلسوزی و مهارت را نموده‌اند تشکر مینمایم .
پاسبان شماره ۱۱۰۱ اراك روح‌اله درخشانی
آـ۲۳۵۹۷

آگهی تحریر ترکه
آقای مرتضی انصارلو نظامی وبانو حاجیه خانم طلاعبداللهی در تاریخ هیجدهم آذر ماه ۱۳۳۷ درخواست تحریر ترکه بانو عصمت امینی حاجباشی باینداگاه تقدیم نموده‌اند لذا مراتب در روزنامه اطلاعات آگهی میشود که ورثه یا نماینده قانونی آنها و بستگان و مدیونین بمتوفاه و کسان دیگری که حق برترکه متوفاه مذکور دارند روز چهار شنبه ششم اسفند ماه ۱۳۳۷ نیمساعت قبل از ظهر برای تحریر ترکه در ایندادگاه حاضر شوند .
دادرس دادگاه بخش اراك ـ احمد علی بامداد
آـ۳۳۶۰۶

انگلیسی
در منزل وسیله یك مهندس تلفن ۴۶۶۳۶
آـ۲۳۵۴۳ ۱ـ۲

SUNDA RADIOS & TELEVISION
رادیو سوندا
چهار موج ـ ۶ لامپ

زیبا ـ محکم ـ جلی ـ خوش صدا ـ مناسب
سبك وزن ۶ رنگ
نمایندگی انحصاری در ایران
IRAN WELT Inc AVENUE SAADI
مرکز پخش: **فروشگاه ژنرال رادیو ـ مارشال رادیو ورادیو دیانا.** پشت شهرداری.

گم شده

مفقود شده
چك صادرات بازار شماره ۵۵۲۰۵۵ امضای جلال اخوان جیروی آقای حسن محتشمی مفقود شده یابنده میتواند به پاساژ فردوسی مراجعه و مژدگانی دریافت دارد .
ابراهیم مسجدی

دو فقره چك ۲۴۱۹۳۳ بانك تهران بازار مبلغ بیست هزار ریال بشماره ۲۰۶۲۰۴ بانك پارس بازار مبلغ بیست و یکهزار و سی و چهار ریال امضاء احمد ربیعی در تاریخ ۱۷ر۹ر۳۷ مفقود شده و از درجه اعتبار ساقط است .
ذبیح‌اله سالاری

مدارك زیر (دانشنامه موقت ـ پروانه موقت پزشکی ـ برك ذخیره معافی نظام وظیفه اینجانب دکتر سارگون بیت‌اوشاناگم شده است از یابنده تقاضا میشود آنهارا بدبیرخانه دانشگاه مسترد و مژدگانی دریافت کند .

اتومبیل فروشی

ماشین رنو مدل ۱۹۵۵ که جمعا ۲۲۰۰۰ کیلو متر کارکرده است با قیمت مناسبی بفروش میرسد از ساعت ۱۲ الی ۱۳ به تلفن ۴۳۰۱۵ مراجعه شود .
آـ۲۳۴۳۵ ۱ـ۲

یکدستگاه ماشین سواری کارمن
مدل ۵۸ دورنك که ۹۰۰۰ کیلومتر کار کرده و ۳۰۰۰ تومان لوازم لوکس اضافی دارد بقیمت مناسب بفروش میرسد برای مشاهده و ترتیب قیمت آن به آژانس مدرن بالای نهرکرج تلفن ۴۴۲۷۰ مراجعه شود . آـ۲۳۴۹۳
بدونفر تحصیلدار زرنك وپشتکاردار که مورد اطمینان نیز باشند نیازمندیم بسازمان تونیك بیسکویت میدان بهارستان مراجعه فرمائید .
آـ۳۴۷۸۴

جویای کار

یك دانشجوی دانشسرایعالی شبانه حاضر است برای روزها سرویس صبح در یك مؤسسه ویادردبیرستانی مشغول شود به شماره ۴۰۰ دفتر راهنمای اطلاعات مراجعه شود .

فریدولین

فریدولین یگانه دیگ زودپز بدون خطر ساخت سوئیس
نمایندهٔ انحصاری: اتومبیل مکس خیابان برق نبش سعدی تلفن ۵۱۰۲۹ ـ ۵۱۱۲۱

کلاس رادیو پاریس
با ۱۲ سال سابقه تدریس
با امتیاز رسمی وزارت فرهنگ نام نویسی پنجاه و چهارمین دوره
درس رادیو وتلویزیون
برای شهرستانها تدریس بامکاتبه خیابان اسلامبول پاساژ میزبان
آـ۳۴۷۴۴

برای تعمیرات بخاری و سایر محصولات آلادین و لوازم یدکی آن بهترین اجاقهای خوراك پزی ـ دوچرخه و سه چرخه های بچه‌گانه به فروشگاه آلادین خیابان نادری مقابل سفارت انگلیس تلفن ۴۳۰۰۷ مراجعه فرمائید

مستغلات

بنگاه کوشان ۳۹۷۸۴
مخصوص معاملات املاك وپول
آـ۳۴۳۲۰ ۱ـ۳

آژانس اردستانی
بچند دستگاه حیاط و آپارتمان های لوکس و مدرن مبله و غیر مبله در شهر و شمیرانات برای خارجیان نیازمند است نشانی خیابان شاه‌چهار راه سیمتری تلفن ۴۱۹۴۹
آـ۲۳۱۸۵ ۱ـ۱۰

زمین ییلاقی فروشی
در موغوبترین نقطه سوهانك شمال حدیقه‌جنب باغ اعتصامیه
مشجر با آب جاری دائمی از هزار متر ببالا فروخته میشود طالبین بدفتر معاملات پول شاهرضا مقابل کافه شهرداری تلفن ۴۲۵۱۲ رجوع فرمایند.
آـ۲۳۲۷۵ ۱ـ۴

یك شرکت خارجی برای سکونت کارمندان خود احتیاج به ده (۱۰) دستگاه خانه خریداری درتهران یا حومه آن دارد . بنگاهها و شرکت‌های ساختمانی که خانه‌های تمام‌شده برای‌فروش دراختیار دارند یا میتوانند تعهد ساختمان کنند برای کسب اطلاعات بیشتر ازساعت ۸ صبح تا یك بعدازظهر واز دو بعدازظهر تا ۶ بعدازظهر به تلفن شماره ۶۸۷۶۳ آقای علی اصغر مهاجر مراجعه نمایند .
آـ ۳۴۴۵۴ ۱ـ۲

قابل توجه به اطلاع بنگاههای کالای بازرگانی وحمل ونقل کارخانجات و غیره میرساند قطعه زمینی محصور وسطح بمساحت ۶۰۰۰ متر با درب بزرك بر جاده اسفالت خیابان سیلو فرح آباد بفروش میرسد طالبین ازساعت ده تا ۱۲ و از ۴ تا ۶ بعداز ظهر به تلفن ۲۴۷۸۹ مراجعه فرمایند
آـ۲۳۰۵۱ ۱ـ۳

اجاره داده میشود
یکدستگاه ساختمان بمساحت ۳۲۵ متر دارای ۷ اطاق در بهترین محل اجاره داده میشود طالبین به خیابان شمیران بازرگانی نخجوانی تلفن ۳۷۲۷۸ مراجعه نمایند .
آـ۲۳۵۶۱

آگهی حصروراثت
بتاریخ ۱۷ر۷ر۳۷ بانو معصومه حاجی بابا بشناسنامه ۶ حوزه طهران از دادگاه بخش تهران در خواست گواهی حصر وراثت نموده که بشعبه اول ارجاع و بشماره ۱۵۸۶ر۳۷ ثبت گردید و چنین توضیح داده که مرحوم فتح‌اله قرائتی شهرضائی بشناسنامه ۱۳۴۰۶ حوزه یك شهرضا درتاریخ ۳ر۱۱ر۳۶ در تهران اقامتگاه دائمی خودفوت‌شده و ورثه منحصر آنمرحوم عبارتست از متقاضیه زوجه دائمی و عذری بشناسنامه ۴۳۱ حوزه ۲۲ تهران و بتول بشناسنامه ۱۳۱۳ حوزه یك تهران و ایران بشناسنامه ۲۱۰۴ حوزه ۲۲ تهران دختران و حبیب‌اله بشناسنامه ۱۳۶۰ حوزه ۱۰ تهران و اکبر بشناسنامه ۲۰۰ حوزه ۲ تهران پسران متوفی اینك با انجام تشریفات مقدماتی مراتب سه نوبت پی درپی ماهی یکمرتبه در روز نامه رسمی کشور شاهنشاهی و یکی از جراید محلی آگهی میشود تا هر کس اعتراضی دارد و یا وصیت نامه‌ای از متوفی نزد کسی باشد از تاریخ نشر اولین آگهی ظرف سه‌ماه بدادگاه تقدیم والا گواهی صادر میشود و نیز هر وصیت نامه جز رسمی و سری که بعد از این موعد ابراز شود از درجه اعتبار ساقط و بلااثر خواهد بود .
نوبت اول ۵ر۸ر۷
دادرس شعبه اول دادگاه بخش تهران یزدانفر
نوبت سوم ۵ر۱۰ر۷

آکولوکس
پارتی جدیدچراغ برق جیبی آکولوکس رسید نمایندگان شهرستانها مقدار مصرفی خود را اطلاع دهند . صندوق پستی ۱۳۴۶ تهران
آـ۲۳۵۳۳ ۱ـ۳

آگهی سازمان بیمه‌های اجتماعی

از نظر تامین امر بهداشت ورفاه حال کارگران کارگاههای مشروحه ذیل :
۱ـ آهنگریها
۲ـ اتوشوئیها
۳ـ تعمیرگاهها
دراجرای ماده ۴ لایحه قانونی بیمه‌های اجتماعی هیئت محترم مدیره سازمان ازاول بهمن ماه ۳۷ بابیمه نمودن کارگران اصناف فوق موافقت نموده‌اند علیهذا بدینوسیله بکلیه کارفرمایان کارگاههای مورد بحث ابلاغ میشود درفاصله یکماه مهلت قانونی نسبت به بیمه نمودن کارگران خود بشعبه تهران واقع درخیابان شاه جنب سینما چارلی مراجعه فرمایند.
در غیراینصورت مشمول جرائم متعلقه خواهند بود .
سازمان بیمه‌های اجتماعی کارگران ـ شعبه تهران
آـ۳۴۶۳۴ ۱ـ۳

راهنمای پزشک

دکترهای متخصص درگوش وحلق وبینی
دکتر آزاد
متخصص گوش و گلو و بینی خیابان منوچهری کوچه ارباب‌جمشید پذیرائی از ۴ تا ۸ر۵ بعد از ظهر تلفن ۳۹۵۸۸ و ۳۹۵۸۴ صبحها با تعیین وقت قبلی

پزشکان متخصص در جراحی پلاستیك
دکتر نوابی
متخصص جراحی پلاستیك و زیبائی از پاریس پذیرائی ۵ تا ۷ر۵ بعداز ظهر چهارراه پهلوی شاهرضا تلفن ۴۶۱۸۲ـ۴۴۸۰۸

دکتر بحری
دانشیاردانشکده پزشکی
متخصص جراحی زیبائی و پلاستیك خیابان سعدی روبروی پمپ بنزین تلفن ۳۰۲۴۸۹

دکتر عزت‌اله حضرتی
جراح پلاستیك از امریکا نشانی خیابان نادری مقابل نوبهار ـ کوچه مسعود سعد تلفن ۴۶۸۷۰ پذیرائی ۴ونیم تا ۷ بعداز ظهر.

دکترهای متخصص درامراض دهان ودندان
دکتر ناصر دیبائی
لاله‌زار نو چهار راه مهنا پذیرائی پیش‌از ظهر ۹ـ۱۲ بعدازظهر ۶ـ۸

دکتر آرام صفریان
خیابان یوسف آباد روبروی ت.ث.ث کوچه سیمی تلفن ۴۴۵۰

دکترهای متخصص درامراض پوست
دکتر محققی
دانشیار دانشکده پزشکی
پذیرائی از ۴ تا ۸ بعداز ظهر.
نشانی دروازه دولت روبروی پمپ بنزین تلفن ۳۳۰۰۹

دکترهای متخصص در مجاری ادرار وتناسلی
دکتر شاپور صدری
خیابان سعدی بالای بیمارستان امیر اعلم روبروی هدایت تلفن ۳۲۳۹۲ پذیرائی ۴ـ۸ بعداز ظهر.

دکتر دانشگر
امراض مقاربتی جلدی تناسلی و سستی امراض زنانه ونازائی خیابان سپه مقابل پستخانه

دکتر ا ـ پولوسا
متخصص بیماریهای مقاربتی، مجاری ادرار و تناسلی پذیرائی صبح وعصر خیابان فردوسی شمالی مقابل خیابان کوشك کوچه صادق تلفن ۴۶۵۸۹

دکتر صادقی
درمان سوزاك تازه وکهنه وسستی وناتوانی جنسی مردان پذیرائی عصرها خیابان ری اول صدرالاشراف

دکتر معانی
امراض مقاربتی ـ مجاری ادرار امراض زنانه و سستی خیابان فردوسی مقابل بانك ملی ایران

احتیاجات زندگی

تعمیرات در منازل
تعمیرات رادیو ـ رادیوگرام ـ ضبط صوت وپیکچال تحت نظر مهندس تحصیل کرده اروپا در منزل تلفن ۳۰۳۱۲۴

خیاطی
مدیر دوزندگی سلوك پس ازیکسال تحصیل در آلمان و گرفتن دیپلم عالی خیاطی بتهران مراجعت نموده است لاله‌زار مهران تلفن ۳۳۰۳۶

آرایش وزیبائی
سالن آرایش وزیبائی آلبا تلفن ۴۶۷۸۵ تحت نظر مادام هوانسیان و متخصص ایتالیائی شاهرضا جنب لوان تور

دفترخانه های درجه یك تهران

دفترخانه ۱۲۴ جلال زرین خیابان سعدی روبروی ایران تور تلفن ۳۲۱۶۵
دفترخانه اسنادرسمی ۱۳۹
رضاعاصم گرگان چهار راه معینیه تلفن ۳۵۸۳۴
دفتر ازدواج ۲۲ و طلاق ۲۴ شمال شهناز خیابان امین‌الدوله ایستگاه گلچین تلفن ۳۰۲۲۶۹ جعفری ابهری

صاحب امتیاز و مدیر مسئول: عباس مسعودی
جای اداره خیابان خیام چاپخانه اطلاعات

دکتر های متخصص در امراض داخلی
دکتر عبدالله یغمائی ـ متخصص در بیماریهای داخلی کودکان پذیرائی ۴ تا ۸ بعد از ظهر نشانی تجریش خیابان شهرداری تلفن مطب ۸۴۶۳۱ منزل ۸۴۳۱۰

دکتر مسعود امینی
معالج بیماریهای ـ داخلی ـ زنان و کودکان با بیست و دوسال سابقه طبابت ـ معالجه قطعی بیماریهای : روماتیسم ـ سیاتیك ـ چاقی مفرط درد اعصاب ـ فلج وسستی اعصاب بوسیله الکتروفیزیو تراپی با وسائل مدرن آلمانی اشعه ماوراء بنفش و مادون قرمز و ماساژ های طبی ـ شاهرضا ـ جنب سفارت هندوستان تلفن ۴۴۷۱۴

دکتر های متخصص در امراض زنان
دکتر کیقباد کاوسی
متخصص بیماریهای زنان زایمان مخترع تکنیك پلاستیکی برای درمان نازائی از آمریکا نشانی شاهرضا مقابل ایرانشهر پذیرائی عصرها

دکترهای متخصص در امراض سرطان
دکتر رحمتیان
استاد کرسی سرطان دانشکده پزشکی نشانی آزمایشگاه دکتر رحمتیان خیابان پهلوی روبروی کافه شهرداری کوچه پشمن تلفن ۶۵۹۹۶

دکتر سهیل مجد
رئیس درمانگاه جراحی دانشکده پزشکی جراح انستیتو سرطان اوقات پذیرائی بعداز ظهر ها خیابان جمشیدآباد شمالی تلفن ۴۴۶۸۰

دکتر حسن پزشك‌زاد معتادین شیره و مرفین والکل راباتقویت بنیه وعوارض مزاجی معالجه میکند خیابان ری کوچه آبشار مقابل داروخانه ابن‌سینا تلفن ۵۱۵۴۱

متخصص بیماریهای جهاز هاضمه
دکتر رفیعی
از دانشگاه پاریس.
معده ـ کبد ـ روده ـ پذیرائی ۳ تا ۸ بعداز ظهر خیابان جامی اول کوچه پاریس.

دکتر محمد دادخواه
علاج چاقی و لاغری ـ ضعف قوا بابرق ترك‌تریاك ومرفین درپنج روز اول لاله‌زار ازطرف میدان سپه تلفن ۳۸۱۷۰

پزشك مارتین مانولیان
مزمن وتازه امراض جلدی مخصوصا اگزما مزمن ـ مرض غش و ضعف باه کاملا در مدت قلیلی معالجه مینماید.
آدرس ـ چهارراه کنت خیابان منوچهری کاشی ۱۷۹

پلی کلینیك
دکتر مجاهدی دکتر صدیقی
رزیدنت سابق بیمارستان های امریکا ـ بیماریهای داخلی ـ اطفال ـ مقاربتی ـ ترك الکل ـ تریاك و سایر مواد مخدره مجهز بدستگاه ـ های رادیو سکپی ـ آئروسول تراپی (بخور پنی‌سیلین وغیره) دیاترمی پذیرائی همه روزه بعداز ظهرها و ایام تعطیل از ۳ـ۹ بعداز ظهر .
آدرس خیابان شاه روبروی مسجد سجاد.

آژانسهای معاملاتی

بازرگانی مجد
شاه‌آباد اول ظهیرالاسلام تلفن ۳۲۵۲۳ بورس معاملات املاك واراضی

آموزشگاهها

آموزشگاه عالی خیاطی « انستیتو فرهنگ» عالیترین مرکز تعلیم خیاط گلسازی ،ماشین نویسی بااعتیاز رسمی وزارت فرهنگ
حسن‌آباد مقابل آتش‌نشانی

آموزشگاه ربانی
آموزشگاه ماشین نویسی ربانی شاه آباد از هر حیث مورد اطمینان است تلفن ۳۷۱۳۵

ماشین نویسی کشور
خیام مقابل پارك شهر با اسلوب ده انگشتی

رانندگی
میدانید اسلوب صحیح رانندگی و میکانیکی را در کجا می آموزند فقط در هنرستان فنی پرستو گمرك شاهپور تلفن ۲۳۹۱۶

قابل توجه همه ...

چرا مقررات راهنمائی رانندگی رعایت نمیشود؟

راننده‌ها و پاسبانها چه میکنند؟

نویسنده مقاله زیر آقای (ج. ث. کروس) مدیر فنی شرکت بیمه ملی ایران است- آقای کروس ازاهالی سویس میباشد- آقای کروس این نامه را برای روزنامه انگلیسی اطلاعات «تهران جورنال» فرستاده است که برای استفاده خوانندگان اطلاعات ترجمه شده وذیلا چاپ میشود

آقای سردبیر تهران جرنال

هنگامی که چند روز پیش در روزنامه شما خواندم که مقامات میدهد زیرا راه او دورتر شده راهنمائی تصمیم دارند که سه‌خیابان است وبرای اینکه جبران دوری راه اصلی تهران رایکطرفه اعلام‌کنند من فکر کردم مقامات مزبورپس‌از مطالعه کامل طرح مزبور از اجرای آن صرفنظر خواهند نمود. زیرا این طرح مطلقا غیر عملی و بیفایده است . متاسفانه در یکی‌از شماره های بعدی « تهران جرنال» خواندم که‌از ۲۶ دسامبر خیابانهای سعدی و فردوسی یك طرفه خواهند بود. طبق توضیحاتی که داده شده بود اقدام مزبور برای بهبود عبور و مرور ودر امان بودن جان مردم انجام میابد . اما به دلایلی که‌در زیر میآورم‌نه‌تنها بااین توضیحات مخالف هستم بلکه احساس میکنم که اقدامات مزبور اداره راهنمائی فقط برهرج‌ومرج عبورو مرورتهران خواهد افزود .

بسیاری از شهرهای بزرك جهان مانند لندن ، پاریس ، نیویورك ، آمستردام و نظایر آن از داشتن خیابانهای وسیع و زیبائی مانند خیابانهای سعدی‌و فردوسی‌خوشحال خواهند شد. لیکن بعلت نداشتن‌جا مجبورند که‌در خیابانهای تنگتری به عبور و مرور دوطرفه ادامه دهند و نتایج خوبی نیز بدست آورده‌اند. طرح جدید اداره راهنمائی موجب اتلاف وقت تمام کسانی است که در شهر کار دارند زیرا باید برای رسیدن به مقصد دور خیابانهای سعدی و فردوسی چرخ بزنند . فرض کنید یکنفر در خیابان منوچهری کاری‌دارد و بعدمیخواهد به قسمت پائین خیابان سعدی برود مرد بینوا باید ابتدا از خیابان‌سعدی به خیابان شلوغ شاهرضا برود و سپس تمام خیابان فردوسی را تا میدان سپه به‌پیماید و دو باره از سعدی بالا برود تا بمقصد دوم خود برسد- باین ترتیب افرادی که کار دارند وقت خودرا تلف‌کرده‌اند هنگامی که چند روز پیش در رانندگی تاکسی مقداری پول ازدست من بعنوان یك بیمه‌گر مدت دو سال است که پس‌از ورودم بتهران مسئله عبور و مرور را مورد بررسی قرار داده‌ام زیرا کمپانی بیمه باید در مقابل هر دعوی مقداری پول بدهد . بنظر من وضع فلاکت‌بار عبورو مرور تهران ناشی ازعوامل زیر است :

۱- هیچکس به مقررات و قوانین عبورو مرور توجه نمیکند .

۲- اتومبیلها هم از راست وهم‌از چپ سبقت میگیرند .

۳- اتومبیلها بدون نشاندادن‌جهت خود پیچ میزنند .

٤- اتومبیلها در وسط شلوغترین خیابانها دور میزنند .

۵- اتومبیلها در وسط خیابان متوقف میشوند تا مسافران را پیاده و سوارکنند ویاپنچرگیری‌نمایند.

٦- اتومبیل‌هائی که‌از خیابان‌های فرعی میآیند با سرعت وارد خیابان های اصلی میشوند .

۷- شبها اتومبیلها چراغ های نورانی جلوی خودرا روشن میکنند در حالی‌که فقط باید از چراغ های شهر استفاده شود .

۸- دوچرخه . موتورسیکلت و گاری‌های اسبی بهیچوجه مقررات راهنمائی را رعایت نمیکنند. آنها هنگامی که چراغ‌های میدانهاقرمز است براه خود ادامه میدهند واز خیابان های یك‌طرفه میگذرند ویك خطر واقعی برای کسانی هستندکه باید از این راه‌ها استفاده کنند .

تاکسی ها و اتوبوسها بیش‌از سایر وسائل نقلیه درتهران‌مرتکب خلاف میشوند . تمام دارندگان اتومبیل روزهای‌خوبی رابیادمیآورند که تاکسیها اعتصاب نموده بودند وبدون خطرتصادم‌درسر هرچهارراه میتوانستند رانندگی کنند .اتوبوس های دوطبقه و اتوبوس های‌مرسدس بنز مانندااتومبیل‌های سواری کوچك حرکت میکنند وبا سرعت ۳۰ تا٤۰ کیلومتر در ساعت از یکدیگر در شلوغترین خیابانها سبقت میگیرند. درگذشته‌مقامات راهنمائی‌تصمیمات چندی برای بهبودوضع‌عبورو مرور گرفتند .**اشکال کار در اینست‌که پس‌از چند روز توجه پلیس ازاجرای مقررات قطع میشود و سپس دوباره هرکس هرطور خواست رفتار می کند .**

برای مثال میتوان محل عبور پیاده‌ها را در خیابانها و ایستگاه های اجباری تاکسیها و پوشاندن قسمت بالای چراغهای جلو و غیره را نام برد . عابرین پیاده از هرجای خیابان که میخواهند میگذرند و تاکسی‌ها که مایلند توقف میکنند ونور درخشان اتومبیلها رویت رانندگان دیگر را کور میکند .

هنگامی که کسی در تهران رانندگی میکند ماموران راهنمائی را درهمه‌جا میبیند . ولی بنظر نمیرسد که آنها کوچکترین آگاهی به مسئولیت خود داشته باشند .**اغلب آنان مشغول سلام دادن به کسانی هستند که در اتومبیلها سوارند و بنظر میرسد که حق عدم رعایت مقررات‌راهنمائی را بدون متنبه شدن دارند . قبل‌از اینکه پلیس بتواند از سلام دادن بکسی که‌در اتومبیل نشسته ودارای مقام مهمی است فارغ شودحداقل دو تصادم بزرك در چهار راه بوقوع پیوسته است .** برای پلیس ضرورت ندارد که صورتش را بسوی کسی که در حال عبور است برگرداندتا نشان دهد که عبور ومرور باید متوقف شود ویا آغاز شود .

پاسبان های راهنمائی بایدکاملا تربیت شوند و طرز راهنمائی عبور و مرور بآنان آموخته شود. برای افسران راهنمائی نیز کافی‌نیست‌که موتورسیکلت های هارله خودرا از میان خیابانها برانند بعلت اینکه خودشان اعتنائی‌به مقررات راهنمائی ندارند .تنها چیزی‌که برای بهبود وضع راهنمائی در تهران ضرورت دارد وجود ماموران تعلیم یافته راهنمائی و انضباط جدی و تنبیه کسانی است که انضباط را رعایت نمیکنند . باید تمام کسانی نیزکه برانندگی میپردازند انضباطرارعایت کنند و متخلفین چه یك راننده تاکسی باشد ویا کسی‌که دارای مقام عالیرتبه‌ای است تنبیه شوند . **دمکراسی نبایدفقطمعنای‌سیاسی‌داشته باشد بلکه باید در زندگی تمام‌مردم رعایت شود.** من بدین حقیقت‌واقفم که ملاحظات من در بهبود اوضاع راهنمائی تاثیر کمی خواهدداشت ولی اگر مقایسه حاضر را درج کنید و آنرا در معرض توجه‌مقامات راهنمائی تهران قرار دهید بسیار متشکر خواهم شد .

ج . ث . - کروس

رئیس انجمن یکماهه وشهردار ۱۵ روزه

شهردار اصفهان

آقای مهندس رضا نجفی یکماه است که بریاست انجمن شهر۲۵۰ هزار نفری اصفهان انتخاب شده . وی برای اصلاح وضع شهرداری اصفهان معتقد است که در کادر شهرداری باید کارمندان فنی زیاد شوند ومرتبا دسته دسته به‌خارج از کشور اعزام گردند تااز راه مشاهدات عینی به تجربیات‌ومعلومات خود بیفزایند مهندس نجفی معتقد است که باید لوایح جدید عملی ومفید برای تواناتر کردن شهرداری بمجلسین تقدیم شود رئیس انجمن شهر اصفهان میگوید شهر ما در درجه اول بمجرای فاضلاب و بعدبه لوله کشی آب آشامیدنی و ایجاد در مانگاههای مجهز واسفالت‌احتیاج

رئیس انجمن شهراصفهان

دارد وبعد ازآن باید زیبائی میدانها را در برنامه قرار داد . برای جلب همکاری بیشتر مردم باشهرداری رئیس انجمن شهر «نصف جهان» مینویسد که اگر شهرداری وظایف خود را بنحو مطلوب وبنفع مردم انجام دهد قطعا مردم همکاری‌بیشتری خواهند کرد متاسفانه هنوز در اصفهان انجمن های محلی وجود ندارد وانشاءاله بزودی بوجودخواهد آمد .

شهردار پانزده روزه

آقای علی مهرابی که سابقاعضو انجمن شهر بود وحالا پانزده روز از شهردار شدنش میگذرد درمورد اینکه از روز انتخاب باین سمت تا کنون چه خدماتی انجام داده اید مینویسد : اصلاحات نسبی درسازمان اداری شهرداری - کوشش در نظافت کامل شهر - صدور دستور در باز نمودن چند خیابان نیمه‌تمام در بخشهای مختلف شهر که‌متوقف شده بود - شروع مقدمات اسفالت بعضی پیاده روها ولکه گیری‌اسفالت های موجود - دستور شروع زیر سازی اسفالت در چند خیابان‌بزرك شروع به از بین بردن دیوار های زشت وبدمنظره وتهیه نقشه برای میادین شهر ودستور برقرارنمودن پایه های مجسمه اعلیحضرت‌همایونی در مقابل پل خواجو برای نصب مجسمه موجود وایجاد سرعت در امر خرابی خیابان هائی که دردست عمل بود .

شهردار اصفهان در جواب این سئوال که چه مشکلاتی در کار شما هست ؟ مینویسد : محدودیت های قانونی در سازمان اداری وقلت سرمایه به نسبت برنامه های وسیع

وی در مورد اینکه چگونه میشود همکاری بیشتر مردم را نسبت به شهرداری جلب کرد عقیده دارد که حسن نیت وحسن سلوك شهردار وانجام کار های ضروری ومفیدبه حال مردم خود بخود اعتمادوهمکاری مردم را جلب خواهد کرد .

برنامه ومقدمات جشن ۱۷ دی

دراولین جلسه سازمان همکاری بانوان‌ایران که‌در حضور والاحضرت شاهدخت اشرف پهلوی ریاست‌عالیه سازمان تشکیل شده بود تصمیم گرفته شد که جشن ۱۷دی‌امسال با شکوه تر از سالهای گذشته برگزار شود . دراجرای این تصمیم صبح امروز کمیسیونی در وزارت فرهنك با حضور آقای وزیر فرهنك رروسای جمعیت های مختلف‌سازمان همکاری بانوان ایران تشکیل گردید وبرنامه وترتیب اجرای مراسم جشن ۱۷دی مورد بررسی قرار گرفت .

لطفا یادداشت فرمائید

برنامه امروز

درانجمن ایران وترکیه

ساعت ۵ کنفرانس آقای دکتر دادفر درباره مسافرت به‌ترکیه‌وفیلم (کارت توزیع شده‌است)

برنامه آینده

درانجمن ایران وامریکا

روزشنبه ساعت ۵ کلوپ بریج

روز شنبه ساعت ٦ فیلم (ورود آزاد)

درباشگاه فرهنگیان

ساعت ٦ سخنرانی هفتگی وفیلم

برنامه بازار روز

فردا

کوچه طبس خیابان فردوسی

خیابان قوام‌السلطنه شمالی

خیابان کاشف‌السلطنه (چهارراه سیدعلی)

سبزه میدان پیاده روشمالی

کوچه نکیسا خیابان لالهزار (مخصوص دستفروشها)

کوچه خندان خیابان لالهزار

پس فردا

خیابان پشت شهرداری

کوچه شاهرخ خیابان نادری

کوچه بدایعی خیابان سعدی شمالی چهارراه گلوبندك

کوچه بوشهری خیابان لالهزار (مخصوص دستفروشها)

انجمن ادبی نصر

در جلسه اخیر انجمن ادبی نصر که‌در محل‌انجمن باحضور عده‌ای از شعرا تشکیل شده بود ابتداآقای جمالی آشتیانی دبیر انجمن راجع به هدف انجمن بیاناتی ایراد کرد سپس چندتن از شعرا آثاروچکامه های خودرا خواندند بعد آقای‌زمانی راجع‌بشخصیت مرحوم ملك‌الشعراء بهار سخنرانی نمود .

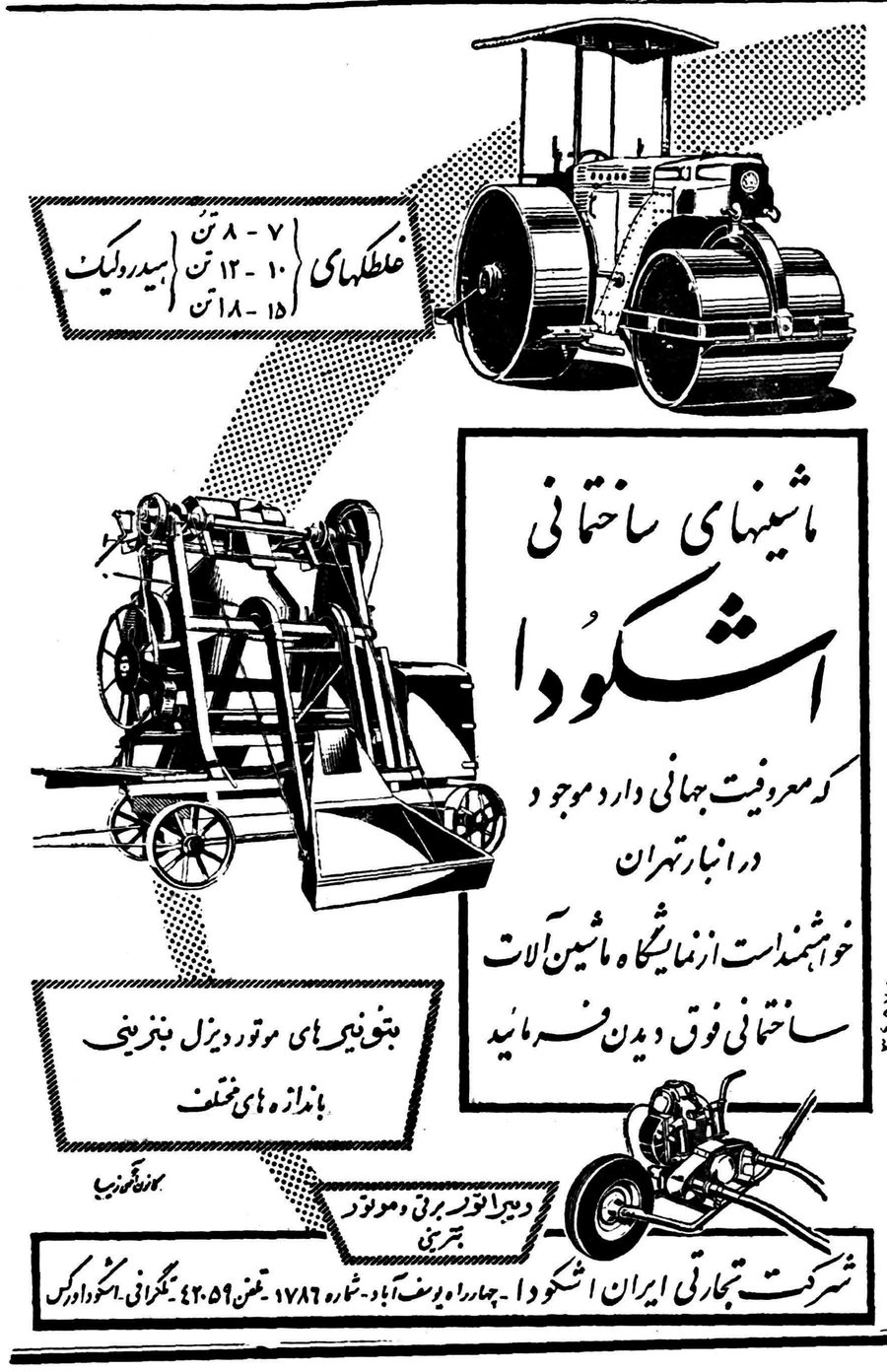

از امروز

آغاز دومین نمایش فیلم پرارزش

از امروز

ساحر درعصر اتم در سینما حافظ

ساحر درعصر اتم

دوبله بفارسی-تمام‌رنگی- محصول شوروی

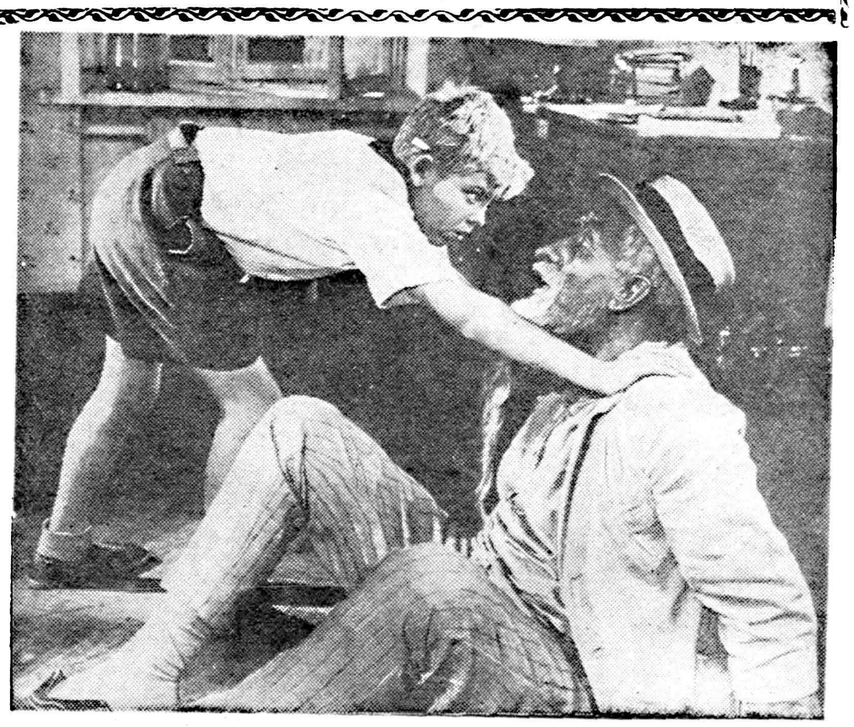

بمناسبت جشن میلاد مسیح همه روزه دو پرده

میکی‌موز رنگی «گوزن»

علاوه‌بر برنامه نمایش داده میشود

عالیترین‌اثر فانتزی

ومتنوع‌ترین‌برنامه

آ-۳٤۷۵٦

مذاکره برای صدور سنك منگنز بایتالیا

قیمت قالی دربازار ترقی کرده ـ معاملات خوبی برای آلمان وسویس صورت میگیرد

بازار تهران امروز وضع عادی‌داشت مذاکره‌برای معاملات سنك منگنز جهت صدور بایتالیا از چند روز بل شروع شده مبنای این‌مذاکرات تحویل کالا در سه ماه آتیه است زیرا معمولا ایتالیا در زمستان‌بواسطه گرانی قیمت برق‌سنك‌منگنز تحویل نمیگیرد واز اوایل‌بهار تحویل‌شروع میشود .اما مذاکره برای خرید آن‌از هم اکنون در تهران شروع شده است قیمت سنك منگنز امسال کمی بهتر از سال قبل پیش بینی میشود و مذاکره روی ۴۱ تا ۴۲ دلار است. سنك کرومیت هنوز بازار ساکت و سستی دارد . بازار قالی‌در اروپادر این هفته هم خوب بود . قالی‌وسط از بورس اروپا خارج شده و فعلا ایتالیا و سویس و آلمان طالب‌قالی کهنه و اعلای قم‌ـاصفهان و کاشان می باشند و اگر ابریشمی کاشان‌پیدا شود بهتر و بیشتر معامله میکنند قیمت قالی امسال در تهران ترقی داشت و معذلك معاملات خوبی در اروپا انجام‌گرفت زمینه‌قالی های باب اروپا در بازار کم است .بازار ریسمان سست وساکت است‌وقیمت هر بقچه در حدود ۱۵ ریال تنزل نموده . مظنه ارقام‌مختلف ریسمان امروز بشرح زیر بود : ریسمان ۲۰ سهام ۲۸۷٫۵ ریال ۱۰ سهام ۲۷۷٫۵ ریال ۲۰ شهناز ۳۲۰ ریال ۱۰ شهناز ۳۰۷٫۵ ریال ۲۰ ممتاز ۳۲۰ ریال ده ممتاز ۳۱۰ ریال ۲۰ سوسن ۳۰۵ ریال ۱۰ سوسن ۳۰۰ ریال ۲۰ وطن ۳۰۲٫۵ ریال ۲۰ زاینده رود ۳۰۵ ریال .

تهیه آئین نامه خرما

نمایندگان شش وزارتخانه وسازمان مختلف برای تهیه آئین نامه خرما مشورت میکنند

خبرنگار ما اطلاع میدهد که وزارت‌بازرگانی بزودی‌ازنمایندگان وزارت خانه های خارجه وکشاورزی وسازمان برنامه و اطاق بازرگانی‌و شرکت واحد خرما دعوت خواهد کرد که‌برای تهیه‌آئین‌نامه خرما در وزارت بازرگانی تشکیل جلسه دهند .

اکنون وزارت بازرگانی مشغول مطالعه اطلاعاتی است که‌ازنمایندگی های سیاسی ایران در خارجه واز نقاط خرماخیز به‌آن وزارت خانه رسیده است .

از جمله مسائلی که مورد مطالعه کمیسیون قرار خواهد گرفت‌استقبال عرصه نخلستانها از اداره خالصه بصاحبان نخل ها است .عدم انتقال عرصه باعث شده است که تولید خرما کم شود .

رسیدگی بمسئله بخاری

دیروز کمیسیونی در دفتر وزیر بازرگانی با حضور وزیر کشاورزی ونمایندگان شرکت معاملات‌خارجی تشکیل شد .مقصود از تشکیل کمیسیون مطالعه علل تاخیر تحویل بخاری های مدارس و بنگاه ها بوده است .

چنانکه خوانندگان اطلاع دارند وزارت کشاورزی ساختن تعدادی بخاری را بشرکت معاملات‌خارجی وشرکت معاملات بفروشگاه‌فردوسی وفروشگاه نیز باداره تسلیحات‌ارتش واگذار کردند ولی بخاریها در موقع معین تحویل نشد وباعث‌بروز اعتراضات و سرو صداهائی‌شد که شرح آن بتفصیل باطلاع‌خوانندگان رسیده است .

حق سرقفلی نباید قانونی شود

همانطورکه رفع حجاب بدون قانون صورت گرفت حق سرقفلی هم باید بدون قانون رعایت شود

آقای علی زربافی در مورد لایحه روابط مالك و مستاجر مینویسد: بسیار مایه تاسف است که در موضوع سر قفلی و بحث در اطراف آن که یکی از مباحث علمی‌وحقوقی است و کارشناسان جامع علوم‌قدیم و جدید درمورد اظهار نظر در اطراف آن اشکال دارند ستون های اطلاعات در اختیارفلان‌خرازی فروش اسلامبول و یا فلان خوار بارفروش حسن آباد قرار داده شده در این مورد باید متذکر شویم که قانون روابط‌مالك و مستاجر برای همین دسته وبخاطر قانونی کردن رسم‌و عرف موجود وضع شده و روشن‌است‌که مشکلاتی را که فردا در عمل پیدا میشوداین دسته امروز میتوانند با اظهار نظر خود روشن کنند و احتمالا ازمیان بردارند و می توان گفت‌که نظر «کارشناسان جامع علوم قدیم و جدید»هنگامی‌میتوانند دست باقدام بزنند که نظریات کسبه اظهارشده باشد تا آنها نظریات کسبه را در قالب قانونی بریزند اما اگر خود «کارشناسان» کمتر اظهار نظرکرده‌اند این گناه روز نامه اطلاعات نیست روزنامه اطلاعات در ابتدای امرتوضیح داد که این ستون فقط بمنظور انعکاس نواقص و اشکالات عملی قانون باز میشود تا هر کس هر چه را ناقص و یا مضر می بیند بگویدتا قانون گذاران هنگام رسیدگی‌بلایحه روشن باشند در پایان نامه آقای علی زربافی اظهار عقیده خود را در مورد لایحه روابط و مالك ومستاجر پس از تذکراتی مبنی بر اینکه قوانین اروپائی بر اساس حقوق‌روم قدیم و دیانت مسیح تنظیم‌میشود و قوانین ما هم باید بر مبنای‌قوانین اسلامی تکمیل و تصویب گردد می نویسد «شاهنشاه‌فقید عملا رفع حجاب زنان را اجرا نموده ولی از مجلس مقننه قانونی برای اجرای این‌امر تقاضا نکرد تا حرمت دین اسلام از وجهه‌قانون گذاری محفوظ مانده باشد .»

دیانت اسلام در معاملات دو حکم عمده‌داردیکی‌اوفوا بالعقودویکی(تجارة عن تراض) .

مستاجر ملکی را برای مدت معینی اجاره نموده ـاز ملك‌انتفاع‌بردمودر عوض مال‌الاجاره بموجر پرداخته مدت اجاره که منقضی شد مستاجر نسبت بملك غیر اجنبی است و مشمول قاعده (علی‌الید) است ـمگر اینکه تراضی جدید بین طرفین حاصل گردد . این حکم اسلام‌است و ربطی بقوانین و موازین روم قدیم ندارد ـ بعقیده نگارنده تقاضاکردن قانون از مجلس در باب سر قفلی بمصلحت عمومی مملکت نیست وراه را برای قوانین خطرناك دیگری‌بنفع دشمنان مملکت باز میکند و بهتر است این مطلب هم مثل رفع‌حجاب بعمل و اختیار عرف مردم گذارده شودکه‌خودشان بتراض معمولات‌صنفی عمل نمایند .

اقدام بانك عمران برای راهنمائی روستائیان املاك پهلوی

بانك عمران درگنبد یك‌مزرعه نمایشی ایجاد می‌کند. طرح‌این مزرعه بوسیله اداره عمران تهیه شده و مقصود از ایجاد آن راهنمائی زارعین دهات‌تقسیم شده املاك پهلوی درآن ناحیه است .

اطلاعات اقتصادی

گزارش‌تازه دربارهٔ ذوب آهن

هنوز بین سازمان برنامه وکمپانیهای آلمانی توافق‌کامل حاصل نشده است

امروز اطلاع حاصل شد که‌گزارش تازه‌ای از کمپانی دماك گروپ که تهیه کننده طرح کارخانه ذوب آهن ایران است بسازمان برنامه رسیده و تحت مطالعه قرار گرفته‌است.

طرح قطعی کارخانه‌ذوب آهن‌ایران در مسافرت اخیر مدیر امور ذوب آهن سازمان برنامه به آلمان تهیه‌شده ومذاکراتی هم برای تصدی اداره‌امور کارخانه بعمل آمد.

براثر اصرار سازمان برنامه‌کمپانی دماك گروپ قبول کرده‌که بیست در صد سهام کارخانه را قبول کند و از طرف دیگرکمپانی فولادسازی «اگوست تی‌سن» نیز اداره امور کارخانه را قبول کرده‌است.

در مورد مشارکت کمپانی دماك گروپ و شرایط واگذاری اداره‌امور کارخانه به کمپانی «اگوست تی‌سن» سازمان برنامه هنوز مشغول‌مذاکره است‌و توافق قطعی‌حاصل‌نشده‌است.

مرداب‌ها پاك میشود

تانسل ماهی در شمال افزایش پیدا کند

پیشنهاد مربوطه به پرورش وتکثیر نسل ماهی از طریق ایجاد حوضچه ها و استخرهای مصنوعی درساحل جنوبی دریای خزر که چندی قبل از طرف شوروی تسلیم مقامات ایرانی شده بود مسکوت گذاشته شده و بجای آن طرح دیگری تحت مطالعه است .

امروز یك عضو رسمی شرکت شیلات شمال بخبرنگار ما گفت‌ایران به حفظ نسل ماهی در دریای خزر توجه کافی دارد و از اقداماتی که موجب انقراض تدریجی نسل انواع ماهی درا دریای خزر باشد ممانعت بعمل می آورد . در ساحل جنوبی دریا مرداب ها و مصب رودخانه ها جای طبیعی و مناسبی برای تخم ریزی وازدیاد نسل ماهی است‌برای جلو گیری از انقراض نسل ماهی و ازدیاد آن بجای ایجاد حوضچه های مصنوعی باید مرداب ها پاك شدمو آماده برای تخم ریزی بشودوازسد بندی در رودخانه برای صیدماهی ممانعت بعمل آید .

شرکت شیلات برای اینمنظور بررسی های لازم را کرده واقدامات اساسی بعمل می آورد .

دو باغ کشاورزی در دوشهر ایجاد میشود

در سقز یك باغ کشاورزی‌ایجاد میشود وبرای اینکار ده هکتار زمین اختصاص یافته . همچنین در سنندج نیز ۲۵ هکتار زمین باینکار اختصاص یافته وماشین آلات لازم نیز سفارش داده‌شده است .

توضیح رئیس انجمن بانکها

خواهشمند است طبق‌قانون‌مطبوعات مطالب زیررا امر بدرج فرمایند :

درشماره ۹۷۹۰ مورخ سه شنبه بیست و پنجم آذرماه ۳۷ آنروزنامه شرحی درج شده مشعر براینکه : «سال گذشته یکی ازبانکها چکی‌عهده بانك دیگر میکشید و برای آنکه آن چك بی‌محل نباشد چکی عهده بانك دیگر بحساب خود دربانك ملی می گذاشت و ببانك دیگر نیز چکی‌عهده بانك دیگر میداد واین عمل‌را پشت سرهم انجام میداد و باین وسیله بدون آنکه پولی‌در اختیار کسی‌بگذارد آنان رابوجود وجوهی امیدوارمیساخت البته اینموضوع بوسیله یکی از روسای بانك‌ملی‌بازار کشف واز آن جلوگیری شد »

نظر باینکه انتشار این قبیل‌مطالب بحیثیت و شهرت‌و شئون بانکهاالطمه وارد میسازد لذا شایسته بود «مقام مطلع» مزبور نام بانکی را که‌بچنین عملی مبادرت نموده است برای روشن شدن حقیقت اعلام میداشت.

رئیس انجمن بانکهای ایران
مصطفی تجدد

مناقصه‌ها ومزایده‌های دولتی

- راه آهن دولتی ایران خرید یکدستگاه ماشین لباس شوئی بخاری با اطوکشی تا ۳۷٫۱۰٫۶
- اداره کل گمرك فروش نود صندوق مشروب فرنت برانکا تا ۳۷٫۱۰٫۱۱
- قسمت صنایع نساجی‌سازمان برنامه خرید چهار دستگاه‌پرموتیت برای تصفیه آب تا۱۸٫۱۱٫۱۳۳۷

تاسیس‌چند شرکت بزرك درشهرستانها

در اصفهان یك شرکت دوبلاژ وساختمان سینما بسرمایه ده میلیون ونیم ریال ودر یزد یك شرکت بسرمایه ده میلیون ریال تاسیس شد

در هفته گذشته سه شرکت جدید در شهرستانها تاسیس‌شد باین شرح :

شرکت سهامی معدنی سفید کوه در یزد که بمنظور اکتشاف وبهره‌برداری معادن و فروش و صدور مواد معدنی و بطور کلی واردات و صادرات کالاهای‌صنعتی وکشاورزی و تولیدی مجاز و مشارکت در شرکتهای جداگانه تشکیل شده . سرمایه‌این‌شرکت مبلغ ده میلیون ریال بمدت نامحدود است . مدیریت شرکت بعهده آقایان محمدحسن ومحمد تقی و علی اکبر اکبری می‌باشد. در درگز شرکتی بنام شرکت تعاونی مصرف فرهنگیان بمنظور بهبود وضع اقتصادی فرهنگیان وتهیه و فروش کالاهای مورد لزوم آنها وانجام هرگونه‌معاملات مجاز تشکیل شده سرمایه این شرکت مبلغ چهار صد هزار ریال است و مدیریت شرکت بعهده آقایان قدیر دلیریان‌سرابی وهادی فریدونی و احمد فرتلو و حسینعلی فریدونی و محمد رجائی می‌باشد . در اصفهان شرکتی بنام شرکت‌سهامی‌آتشگاه بمنظور ساختمان و تاسیس سینما ودوبلاژ فیلم و فیلمبرداری و نمایندگی کمپانیهای فیلمبرداری تشکیل‌شده سرمایه شرکت مبلغ ده میلیون و پانصد هزارریال بمدت‌نامحدود می‌باشد مدیریت‌شرکت باآقایان قدرت‌اله برومند ، اسماعیل‌صفوی و عبدالرحیم فردوستان می‌باشد .

بازگشت کارشناس امریکائی

دکتر رکلاند کارشناس زراعت که از متخصصین آمریکائی‌است بواسطه پایان ماموریت ایران را ترك گفت و به آمریکا عزیمت نمود .

یك میلیارد ریال برای انتقال آب سد کرج بتهران

نخست وزیر برای تامین مخارج انتقال آب سد کرج ازمجلسین مجوز درخواست میکند ـ باانتقال ۱۵۰ میلیون متر مکعب آب سد کرج، تهران، عباس‌آباد ویوسف‌آباد وغرب تهران از بی‌آبی نجات خواهد یافت

روز گذشته قرار بود لایحه سد لارولتیان در جلسه علنی مجلس شورای ملی‌طرح گردد. بهمین جهت آقای‌نخست‌وزیر درنظرداشت‌هنگام طرح لایحه تبصره ای بر آن اضافه نماید اما چون در تبصره قریب‌یك میلیارد ریال هزینه جهت احداث تاسیسات جدید انتقال آب مازاد سد کرج به تهران پیش بینی شده بود قرار شدلایحه باتبصره‌پیشنهادی دولت دوباره بکمیسیون مربوطه بر گردد.

خبرنگارما اطلاع‌میدهد که‌سازمان آب تهران در حال حاضر صاحب دو لوله فولادی است که حقابه‌شهر تهران را که در حدود ۶۰ میلیون متر مکعب در سال است به تهران انتقال میدهد اما برای مازاد آبی که در اثر احداث سد کرج پیدا میشود ومورد احتیاج ضروری و فوری تهران‌میباشدتاسیسات انتقالی جدید لازم است که در جلسه‌شورای عالی اقتصاد نیز مورد بحث قرار گرفت. هزینه یك میلیارد ریال‌بر مبنای هزینه ایست که تا کنون برای احداث این دو لوله فولادی خرج شده وتاسیسات انتقالی جدید در حدود ۱۵۰ میلیون متر مکعب آب اضافی سد کرج را به تهران انتقال دهد. این آب بر شمال و غرب شهر تهران که مهمترین نواحی آن یوسف آباد وعباس آباد میباشد مسلط خواهد بود. نوع‌لوله تعیین نشده زیرا مدتی قبل لوله فولادی ولوله بتنی ویاکانال مورد مطالعه است تا هر کدام با صرفه تر بود انتخاب گردد.

بااحداث این کانال وتمام‌شدن کار ساختمانی سد کرج مشکلات آب غرب وشمال‌تهران خاتمه پیدامیکند. برای تامین آب شرق تهران هم پس‌از تصویب لایحه‌سدلارولتیان پروژه های مربوطه مورد مطالعه نهائی قرار گرفت براساس پروژه هائی که برای تامین آب تهران موجود است اگر ساختمان سد لتیان وکرج وتاسیسات انتقالی‌آب آنها پایان یابد تهران بزرك‌برای جمعیتی در حدود ۴ میلیون نفرآب آشامیدنی تصفیه شده خواهدداشت. مسئله نقشه برداری لوله کشی‌تهران بزرك نیز مورد موافقت سازمان برنامه قرار گرفته ودر ظرف چند روز آینده قرار داد آن با الکساندر گیپ مهندس مشاور بامهندسان سازمان برنامه خواهد رسید.

بازگشت هیئت اقتصادی ایران ازآنکارا

خبرنگار ما اطلاع میدهدهیئتی که مرکب از آقایان جهانگیر معاون وزارت گمرکات . دکتر غفاری مدیرکل وزارت بازرگانی و غلامحسین معنوی مشاور هیئت عامل بانکملی برای شرکت در کمیته فرعی تجارت پیمان بغداد به‌آنکارا رفته‌اند ظرف یکی دو روز آینده به تهران بازمیگردند.

بهلر

خیابان خیام ـ شمال پارك شهر
تلفن ۲۸۱۸۳ـ۵۱۴۸۰
شرکت سهامی خشکه و فولاد تهران
۱ـ۳ آـ۳۴۱۳۲

Concordia Line

کشتیرانی کنکورد یالاین

کشتی الین هورن «Elin Horn» M/S

در تاریخ ۲۷ آذرماه وارد خرمشهر گردیده وکالای صادراتی برای بنادر ذیل

جنوا ـ نیویورك ـ فیلادلفیا ـ بوستن و بالتیمور

قبول مینماید .

کشتی مذکور پس از تخلیه در حدود دهم دیماه به امریکا حرکت وپس از خروج از خلیج فارس در حدود ۳۰ روز باولین بندر امریکای شمالی خواهدرسید

برای کسب اطلاعات بیشتر وتامین‌جا بنمایندگی کل‌درایران

شرکت سهامی لوانت اکسپرس ترانسپورت (ایران)

خیابان سعدی کاشی ۴۰۳

تلفنهای ۳۷۲۷۰ ـ ۳۴۶۶۹ ـ ۳۶۱۵۷ ـ ۳۳۹۹۴ ـ ۳۹۰۵۸

آـ۳۴۶۶۰ ۱ـ۲ ویا بشعبات این‌شرکت درخرمشهر وتبریز مراجعه‌فرمائید

آـ۳۴۷۵۸

حوادث گوناگون

۱۶ ساعت دست‌وپا بسته دربیابان فریادمیکشید

دیروز شعبه سوم دادگاه جنائی بریاست آقای واصف تشکیل شد وباتهام سه‌نفر سارق به‌اسامی‌نصرت ومحمدعلی وعلی که‌دوسال قبل‌در رامزنجان مرتکب سرقت مقرون به‌آزارشده بودند رسیدگی بعمل آورد.

این‌سه‌نفر سارق درزنجان بعلت سرقتهای مکرر معروفیت خاصی داشتند ومامورین ژاندارمری‌مرتبا درتعقیب آنها بودند ولی‌بعلت‌مهارت سارقین موفق بدستگیری آنها نمیشدند ولی مامورین ژاندارمری ازفعالیت خود مایوس نشده سارقین رابشدت تعقیب کردند بطوریکه این‌سه‌نفر ازترس مامورین در بیابانها متواری بودند تااینکه‌روزی دربیابان باچوپانی به‌نام‌الهوردی‌که چندراس گاو باخود داشت‌برخورد کردند سارقین بادیدن چوپان ناگهان بطرف وی‌حمله‌ور شده و دست‌وپای اوراباطناب محکم‌بستند وسپس گاوهارا جلوانداخته ازآن نواحی دورشدند. جوان چوپان تا شانزده‌ساعت همانطور دست‌وپابسته دربیابان بود فقط فریاد میکشید بالاخره چوپان دیگری که‌ازآن حدود میگذشت صدای وی‌راشنید وبکمك الهوردی رفت ودست‌وپای اورا بازکرد الهوردی مشخصات سارقین رابه‌مامورین ژاندارمری اطلاع‌داد وآنهاهم به‌تعقیب سارقین پرداختند وسرانجام سارقین را دستگیر کردند. پرونده این‌سه‌نفر پس‌از تکمیل دردادسرای زنجان بتهران فرستاده شد ودیروزشعبه سوم دادگاه جنائی باتهام آنها رسیدگی بعمل آورد ،سارقین‌در دادگاه منکر کلیه ماجراهاشدند ولی‌دادگاه پس‌از استماع مدافعات آنها اتهام‌راوارد دانست‌و هریك‌از آنهارابیکسال زندان محکوم کرد.

۱۲ نفر مجروح

دیشب ۱۲ نفر باسامی زیر در تهران در نتیجه نزاع وزدوخورد مجروح شده ودر بیمارستان های رازی وسینا بستری شده‌اند .

منوچهر نظامی وتقی حسن پور در بخش ۷(حمله‌ناشناس) بتول نوری وفاطمه شیخ حسینی دربخش ۲۳ (در نزاع مالك‌و مستاجری) علی و محسن در قلعه شهرنوجواد (۸×۴) واصداله کلاه‌دوز ومحمد گلی واحمدراز وعباس فخار در بخش ۲۰ غلامحسین علیزاده در نازی‌آباد .

خلاصه چند خبر

عصر دیروز یکی از پاسبانان کلانتری ۹ جوان ۲۰ ساله‌ای‌بنام حسین فرزند جلال‌را بموجب‌شکایت زنی بنام زهرا درمقابل بیمارستان سینا دستگیر و بکلانتری جلب کرد.زهرا در کلانتری مدعی بود که این جوان دوروز پیش ببهانه خرد کردن یك اسکناس دو تومانی کیف پول ویرا ربوده است. متهم جهت تحقیقات بیشتر به آگاهی بخش تحویل داده شد.

*دیروز مامورین زندان قصر مردی بنام خبیر فرزند رحمن راکه در جعبه شیرینی مقداری تریاك مخفی کرده قصد داشت‌آن را بیکی از زندانیان بدهد دستگیر وبمامورین کلانتری ۲۵ تحویل دادند .

*دیشب پاسبان شماره ۲۴۶۵ کلانتری ۱۴ پاس خیابان ژاله یك زن ویك دختر بچه رابکلانتری جلب کرد. این دونفر بموجب شکایت میوه فروش میدان ژاله رضا معصومی که مدعی بود دختر کوچك‌بتحریك‌مادرش‌پولهای«دخل» مغازه را بسرقت برده است تحت تعقیب قرار گرفتند وصبح امروز اکرم ودخترش فریده بدادسرا اعزام شدند .

برای‌تعیین علت فوت

عصر دیروز جنازه مرد ۴۰ساله‌ای بنام اسماعیل شفیعی خونساری‌که در حوالی بخش ۶ درگذشته بود برای معاینه باداره پزشکی‌قانونی منتقل وبوسیله آقای دکترسلطانی مورد معاینه قرار گرفت .

بیانات سناتور دشتی

بقیه از صفحه هفتم

فقط تمام این کاسه کوزه ها را بسر ظهیرالاسلام بدبخت شکستند که نه یك وجب زمین برده ونه‌یك شاهی پول گرفته وکسان دیگرکه زمین هارا برده‌اند کسی گریبانشان را نگرفت حالاامثال‌مالاتهامثل بنده وآقای جمال امامی غالبا ضمانت‌این چیز ها بودیم برای اینکه واقعازمین های بیکاره‌ای که دولت هم نمیداند مال کیست مال دولت است یا مال دیگری است یك عده مردم‌رفتند چامزدند در نتیجه‌درآن زمینهاعمران وآبادی شده است ومیلیونها پول هم توی دست مردم افتاده چه‌عیبی داشت در نتیجه‌این کار زمینخواران عمران‌و آبادی بکنند. کمیسیون پنجنفری همکار عزیزم جناب آقای گلشائیان که من خیلی بفکرشان وهوششان عقیده دارم درست کردند یك عده زیادی مردمان دچار زحمت شدند چند ماه پیش از این محمد میرزا خسروانی آمده بود پهلوی من یك ملکی البته مال زنش است زنش دختر هرمز میرزا پسرظل السلطان است یك ملکی دارد در ورامین در یکی از این جاها که قباله‌اش مال هشتاد سال پیش است که فتحعلیشاه به شاهزاده دولتشاهی یکی از پسرهایش داده از او هم بالاخره رسیده‌بشاهزاده ظل‌السلطان وبعد رسیده باو راجع به آن ادعائی کرده‌اند که از زندگانی‌دارد میافتد وصد ها از این قبیل نمونه ومثال دارم. حتی در باره کاروانسرا وحمام وغیره یك روز بنده رفتم بوزارت عدلیه پیش رئیس همین کمیسیون ۵ نفری او خودش گفت آقا ماعاجز شده‌ایم تمام کارهای مردم را فلج کرده‌اند ومیگفت‌اداره اوقاف،رئیس اداره اوقاف برای منفی بافی برای کارشکنی مرتبا راجع باملاك مردم می اخطاریه میفرستد وادعا میکند این قضیه زمین خواران باعث شده است که الان صد ها نفر بلکه میشود گفت هزار نفر شاید بیشتر دچار شدند ودیناری هاید دولت نشده است فقط برای مردم اسباب زحمت شده.

اعتدال را مراعات کنید.

پس بنابراین ما در وضع قوانین‌و در اتخاذ روش واتخاذ که میخواهیم برای وضع قوانین بکنیم بایستی حتی الامکان آن مراحل اعتدال را ازمد نظرمان‌دور نکنیم یعنی‌راه‌اغراق رادرپیش‌نگیریم ولی متاسفانه بنظر من در هر دو قانون اینطور شده که یکی‌راآقای امامی الان اشاره کردند که به‌آن کسانی که دردادگاهها رسیدگی می کنند ومحکومشان میکنند نه حق استیناف دارند ونه تمیزهارند در صورتی که درتمام دعاوی حقوقی سیصد تومان ببالا هرحق استیناف دارند وهم حق فرجام. عمده چیزی که‌بنده اجازه گرفتم صحبت بکنم راجع باین موضوع بود که آقای امامی بطور خیلی فصیح وصریح در اطراف آن صحبت‌کردند وانصاف هم باید دادکه آقای دکتر اقبال تائید کردند باینکه نقطه نظرایشان این‌بود وبنده بانظر آقای صدر هم مخالفم یعنی نقطه نظر ایشان را قبول ندارم برای اینکه دولت یابرای رسیدن یك مقصود مقدس ویا اقلا برای ازبین بردن بعضی شایعات بی‌اصل میخواهند باینکه مامورین مصون ودست نخورده بمانند شما خودش را تفتیش بکنند وکنترل بکنند واینها رانگذارند که منحرف بشوند اما این بچه مناسبت شامل نمایندگان مجلس وسناتورهابشود؟ آنجابامن صحبت کردندکه اگر در مجلس سنا باآن مخالفت بشود می گویند سناتورهای میلیونر مخالف این قضیه هستند معلوم است یکی از میلیونرها هم خودبنده هستم و اگراینجا میلیونر باشد ازترس خودش بیچاره حرفی نمیزند ولی‌اگر ما حرفی میزنیم من وآقای جمال امامی‌وآقای‌شهاب‌الدوله‌وآقای سید محمد صادق طباطبائی هستیم که حرف میزنیم این نقطه نظری که آقای امامی‌داشتند یك‌نقطه‌نظربسیار اساسی ومهمی است وبنده هم معتقد هستم باینکه آقا مملکت‌قائم بوجود موسسات خودش است‌یعنی این موسسات ملی باید محترم و وزین ودوراز دسترس ودستمالی و کنف کردن باشد (صحیح است) این انقلاباتی که در ممالك اطراف مابیش می‌آید برای چیست ؟برای اینست که «کنستیتوسیون» آنها اساسی ندارد ومحکم نیست‌در درجه اول یکی از موسسات ما سلطنت است سلطنتی است که ظاهرا بر حسب تاریخ مکتوب ۲۵ـ۲۶ قرن است وباطنا برحسب تاریخ غیرمکتوب ازینجاه قرن هم بیشتر میگذرد و این غیر از یك‌سلطنتی است که بطور مصنوعی آورده باشند ویك کسی‌رابرای مملکتی درست کرده باشند دستگاه سلطنت یکی از موسسات ما است ودر اطراف این دستگاه سلطنت‌دوسه‌پایه‌بزرك‌دیگر هست‌یکی مجلس شورای ملی‌است یکی هم مجلس‌سنا است که هردو جزءقانون اساسی است اینها باید میگوئید مامور دولت چون مامور دولت است ودر اجرائیات وارد است اگربرخلاف وظیفه‌اش رفتار کند پول‌بگیرد رشوه بگیرد در نتیجه مشمول میشود پس این قانون را می‌آورم میگویم‌امروز چقدر پول داشتی فرداهم از اومیپرسم‌چقدرپول داشتی واگراختلاف فاحشی ایجاد شده باشد می‌آیم میگویم این را از کجا آورده‌ای آقا این کجایش شامل سناتور است ؟آقا مادر چه کار اجرائی واردیم سناتور یاوکیل مجلس در چه کار اجرائی وارد است که از این راه بتواند منحرف شودو پول بگیرد آخر باید یك خرده انصاف داشته‌باشیم بعضی ها«پلو کاتولیك کولو پاپ» میشوند آنوقت درکمیسیونهای مجلس شورای ملی یامجلس سنا هی اینرا درش زیاد میکنند، آخر آقا اینها قبیح است، اینها سنك زدن نه‌بریشه ما است بلکه بریشه‌مملکت است ،صریحتر صحبت کنم باید هیچ «واوانتوریه» و هیچ‌جاه طلبی‌خیال نکند که اگر یکنفر رابرداشت مال اومیشود ، این مملکت مجلس سنا داردمجلس شورای ملی دارد عدلیه دارد وهمه اینها باید باشد (صحیح است)شما هر قدر قوای مقننه را تضعیف‌کنید بدستگاه های اصل صدمه میزنیدیعنی مملکت راتوی یك‌سراشیبی می ـ اندازید که معلوم نیست بکجامنتهی میشود آنهم‌بایك همچون‌همسایگان عجیبی که ماداریم (صحیح‌است)

تمدید آگهی دعوت ازمقاطعه‌کاران

پیروآگهی مورخ ۲ر۴ر۳۷منتشر درروزنامه رسمی کشورشاهنشاهی باطلاع کلیه‌مقاطعه‌کاران وموسسات وشرکتهای ساختمانی میرساند که مدت قبول پرسشنامه مربوط به‌مناقصه ساختمان سدگنجانچم حاوی مدارك زیر.

۱ـمدارك مربوط بسرمایه پرداخت شده‌واعتبارات بانکی ونام بانکهائی که‌میتوانند درباره وضع‌مالی واعتباری آنان ا اطلاعات لازم‌را بدهند.

۲ـمدارك مربوط بسابقه انجام عملیات مشابه.

۳ـصورت ماشین‌آلات‌ولوازم فنی‌که‌در اختیار دارند یابفرض‌اصابت مناقصه درظرف چه‌مدت تهیه خواهندکرد.

۴ـکادر فنی‌که‌دراستخدام دارند وسوابق عملیاتیکه تاکنون درآن موسسه‌یاموسسات دیگرانجام داده‌اند.

تاآخر وقت‌اداری ۱۴ر۱۰ر۳۷تمدید میگردد علیهذا ازآقایان مقاطعه‌کاران وموسسات وشرکتهای ساختمانی که‌سابقه وتجربه‌لازم‌در کارهای سدسازی وعملیات مشابه‌داشته وماشین‌آلات کافی‌نیزدر اختیار دارند دعوت‌میشود که‌پرسشنامه‌مزبوررااز قسمت ساختمان بنگاه‌دریافت پس‌از تکمیل تاآخروقت ۱۴ر۱۰ر۳۷بقسمت مذکور تسلیم رسیددریافت دارند همچنین موسسات ومقاطعه‌کاران‌و شرکتهای ساختمانی که قبلا پرسشنامه‌لازم راتسلیم نموده‌اند درصورت تغییرات درسرمایه‌واعضای هیئت مدیره وعامله وکادرفنی وماشین آلات مربوطه مراتب راتاتاریخ بالاکتبا اعلام‌فرمایند بدیهی‌است پس‌ازانقضای وقت‌اداری روز۱۱ر۱۰ر۳۷ بنگاه ازدریافت پرسشنامه معذور خواهد بود.

آـ۳۴۸۰۲ بنگاه مستقل آبیاری

تجدید آگهی مناقصه شماره ۱۴ از شرکت تلفن

شرکت سهامی تلفن‌ایران تعداد ۲۰۰عدد گوشی خودکار سیمبانی وملحقات آن طبق‌مشخصات زیر ازطریق مناقصه باتوجه بشرائط پائین تحویل سی‌انداف خرمشهر خریداری مینماید :

۱) ۲۰۰عدد گوشی میکرفون غلامی نمره‌گیردار تکمیل توام با شستی جهت کارهای سیمبانی که دارای بند دو سیمه بطول یك متر بوده وانتهای آن بدو عددگیره سرسوسماری ختم گردد.

۲) تعداد ۱۰۰عدد کپسول میکرفون بعنوان یدکی .

۳) تعداد ۵۰ عددکپسول گوشی بعنوان یدکی .

۴) تعداد ۵۰۰عدد گیره سرسوسماری بعنوان یدکی .

سپرده شرکت درمناقصه پانزده هزارریال است که باید قبلا درمقابل اخذ رسید بصندوق شرکت سهامی تلفن‌ایران ویا بحساب شماره ۲۱۵۱ شرکت تلفن دربانك ملی‌ایران شعبه سعدی پرداخت وقبض سپرده ویابرك بستانکار بانك ضمیمه پیشنهاد شود درصورت تسلیم ضمانت‌نامه از بانکهای مجاز حداقل باید مدت آن کمتراز دوماه نباشد .

از برنده مناقصه صدی ده (۱۰.ر.)کل قیمت بعنوان تضمین حسن انجام تعهد دریافت خواهد شد .

مدت تحویل حداکثر چهارماه بعداز افتتاح اعتبار خواهدبود.

پیشنهاددهندگان باید یکعددگوشی تکمیل بعنوان نمونه‌همراه پیشنهاد خود نمایند ودرصورتیکه پیشنهاددهنده برنده مناقصه نشد بهای گوشی مزبور بقیمت پیشنهادی سی‌انداف‌بریال پرداخت خواهد شد .

پیشنهادات بایه درپاکت سربسته لاك ومهر شده منتها تاساعت ۹صبح روز (۴ر۱۱ر۳۷) درمقابل اخذ رسید بدفتر شرکت واقع درخیابان اکباتان تسلیم شود .

به‌پیشنهادهای مشروط ، فاقد سپرده ، مبهم و پیشنهادهائی که چك همراه داشته باشد ویا دیرتراز موعد مقرر برسد ترتیب‌اثر داده نخواهد شد .

شرکت در رد ویاقبول یك یاکلیه پیشنهادها مختار است .

پیشنهادهای واصله بلافاصله درکمیسیون باز وقرائت خواهدشد.

حضور پیشنهاددهندگان درجلسه مناقصه آزاد است .

شرکت تلفن میتواند تا ۲۵ درصد مورد معامله راکم و یا زیاد نماید .

درصورتیکه برنده مناقصه پس‌از اعلام‌کتبی شرکت حاضر بعقد قرارداد نشود سپرده وی بنفع شرکت سهامی تلفن ایران‌ضبط خواهد شد .

شرکت درمناقصه بمنزله قبول کلیه شرائط بالا است .

مالیات وعوارض متعلقه و همچنین هزینه درج آگهی بعهده برنده مناقصه است . شرکت سهامی تلفن ایران

آگهی مناقصه سیل‌بند شهر کرمان

سازمان برنامه بمنظور اجرای عملیات عمرانی شهرستانها سیل بندکرمان راباشرایط زیر بمناقصه میگذارد .

۱ـ داوطلبان شرکت در مناقصه که صلاحیت آنها مورد قبول سازمان برنامه بوده ودرجه بندی شده باشند میبایستی برای دریافت اسناد مناقصه بدفتر موسسه مهندسین مشاور لیچفیلد واقع درخیابان ویلا خیابان اراك مراجعه ودر مقابل پرداخت مبلغ ۱۰۰۰ ریال دفتر مشخصات و برك شرایط مناقصه را دریافت نموده و پس‌از مطالعه واطلاع کامل از مشخصات مورد معامله و میزان تحویل آن وسایر شرایط فنی ومالی مناقصه پیشنهاد خود را به ترتیب زیر تهیه و تسلیم نمایند .

۲ـ پیشنهاد دهندگان میبایستی برای دریافت دفترچه مشخصات و ضمائم آن تعداد مورد لزوم راکتبا در روی کاغذ مارك‌دار تقاضا نمایند مشخصات ۱۰ روز بعد از آگهی موجود خواهد بود .

۳ـ پیشنهاددهندگان میبایستی مبلغ ۱۵۰ر۰۰۰ ریال بعنوان سپرده بحساب شماره ۵۰۲ دربانك اعتبارات صنعتی بودیعه گذاشته‌ویاضمانت نامه بانکی که‌نمونه آن بضمیمه دفترچه‌مشخصات توسط مهندس مشاور دراختیار شرکت کنندگان گذارده خواهد شد به نفع حسابداری اموراجتماعی سازمان برنامه بمیزان همان مبلغ که‌مدت اعتبار آن کمتراز سه‌ماه نباشد ضمیمه پیشنهاد خود نمایند تاهر گاه برنده مناقصه از پیشنهاد خود عدول نماید سپرده بنفع سازمان برنامه ضبط شود ضمانت‌نامه نباید اولا مشروط باشد ثالثا باید از بانك مورد قبول سازمان برنامه باشد ثالثا قابل تمدید برای سه ماه دوم بصرف اظهار مناقصه گذارنده باشد سپرده پیشنهاددهنده درجه دوم قبل از انعقاد قرارداد بابرنده مناقصه مسترد نخواهد شد .

۴ ـ پیشنهاد بایستی بنوعی که‌در برك شرایط مناقصه قید گردیده تنظیم و در ۲ پاکت شماره (۱) و شماره (۲) بدین شرح پاکت شماره (۱) محتوی تضمین نامه که‌از طرف یکی از بانکهای مجاز تهیه شده باشد وپاکت شماره (۲) محتوی واحد بهاء اسناد مناقصه و کل پیشنهادکه بمهر وامضای پیشنهاد دهنده رسیده باشد هردوپاکت لاك‌ومهر شده تاساعت ۹ صبح‌روز دوشنبه ۱۳ بهمن ماه ۳۷ در مقابل اخذ رسید بدفتر موسسه مهندسین مشاور تسلیم گردد .

۵ـ به‌پیشنهادهائی که‌فاقد سپرده و یامشروط و مبهم بوده‌باشد ویااینکه مطابق بامشخصات وشرایط مناقصه تنظیم نگردیده باشد ویاباتضمین‌نامه طبق فرم سازمان همراه نباشد ترتیب‌اثر داده نمیشود و قیمتها بایستی صریح و قطعی تعیین شود . پیشنهادهای رسیده درساعت ۱۰ همان روز در قسمت شهر سازی واقع درخیابان دانشکده تحت نظر کمیسیون مربوطه باز و قرائت خواهد شد . حضور پیشنهاد دهندگان یانماینده آنها در جلسه آزاد بوده و کمیسیون مزبور در رد ویا قبول هریك از پیشنهاد و یاکلیه آنها مختار خواهد بود . بدیهی است بهرنوع پیشنهاد ویا تغییرو تخفیفی که بعداز ساعت مذکور دربند ۴ برسد ترتیب اثرداده نخواهد شد .

سازمان برنامه
آـ۳۴۴۲۰

۱ـ۲

آگهی مناقصه برق شهرستانهای بافق‌ـ شهربابك‌ـ تفت

سازمان برنامه بمنظور اجرای عملیات عمرانی شهرستانها تاسیسات برق شهرستانهای بافق‌ـ شهر بابك و تفت رابا شرایط زیر بمناقصه میگذارد .

۱ـ داوطلبان شرکت در مناقصه میبایستی برای‌دریافت اسناد مناقصه بدفتر موسسه‌مهندسین مشاور کوکس واقع درخیابان شاه جنب بهرامی مراجعه ودر مقابل پرداخت مبلغ ۴۵۰۰ ریال دفتر مشخصات و برك شرایط مناقصه را دریافت‌نموده پس‌از مطالعه واطلاع کامل از مشخصات مورد معامله ومیزان تحویل آن وسایر شرایط فنی ومالی مناقصه پیشنهاد خودرا به ترتیب زیر تهیه و تسلیم نمایند .

۲ـ پیشنهاد دهندگان میبایستی برای دریافت دفترچه مشخصات و ضمائم آن تعداد موردلزوم راکتبا روی کاغذ مارك‌دار تقاضا نمایند مشخصات ۱۰ روز بعداز آگهی‌موجود خواهد بود .

۳ـ پیشنهاد دهندگان میبایستی مبلغ ۹۰۰ر۰۰۰ ریال بعنوان سپرده بحساب شماره ۵۰۲ دربانك اعتبارات صنعتی بودیعه‌گذاشته و یاضمانت‌نامه‌بانکی‌که نمونه آن بضمیمه دفترچه مشخصات توسط مهندسین مشاور دراختیار شرکت کنندگان گذارده خواهد شد به نفع حسابداری امور اجتماعی سازمان برنامه بمیزان همان مبلغ که‌مدت اعتبار آن کمتراز سه‌ماه نباشد ضمیمه پیشنهاد خود نمایند تاهرگاه برنده مناقصه از پیشنهاد خود عدول نماید سپرده بنفع سازمان برنامه ضبط شود ضمانت نامه نباید اولامشروط باشد ثانیا باید از بانك مورد قبول سازمان برنامه باشد ثالثا قابل تمدید برای سه‌ماه دوم بصرف اظهار مناقصه گذارنده باشد سپرده پیشنهاددهنده درجه دوم قبل ازانعقاد قرارداد بابرنده مناقصه مسترد نخواهد شد . پیشنهاد دهندگان بایستی برای هرسه شهر به تفکیك پیشنهاد خودرا تسلیم نمایند .

۴ـ پیشنهاد بایستی بنوعی که‌در برك شرایط مناقصه قید گردیده تنظیم ودر ۲ پاکت شماره (۱) و شماره (۲) بدین شرح پاکت شماره (۱) محتوی تضمین نامه که‌از طرف یکی از بانکهای مجاز تهیه شده باشد و پاکت شماره (۲) محتوی واحد بهاء اسناد مناقصه و کل پیشنهاد که بمهرو امضای پیشنهاد دهنده رسیده باشد همچنین مبلغ کل پیشنهاد هردو درپاکت لاك‌ومهر شده تاساعت ۱۰ صبح روز چهارشنبه ۲۹ بهمن ماه ۳۷ درمقابل اخذ رسید بدفتر موسسه مهندسین مشاور تسلیم گردد .

۵ـ به‌پیشنهادهائی که فاقد سپرده ویا مشروط ومبهم بوده باشد ویااینکه مطابق با مشخصات و شرایط مناقصه تنظیم نگردیده باشد ویاباتضمین‌نامه طبق فرم سازمان برنامه همراه و یابرای هرسه شهر نباشد ترتیب‌اثر داده نمیشود و قیمتها میبایستی صریح و قطعی تعیین شود . پیشنهادهای رسیده درساعت ۱۱ همان روز درقسمت شهرسازی واقع درخیابان دانشکده تحت نظر کمیسیون مربوطه‌باز و قرائت خواهد شد . حضور پیشنهاددهندگان ویا نماینده آنها در جلسه آزاد بوده و کمیسیون مزبور در ردویا قبول هریك از پیشنهادات ویاکلیه آنها مختار خواهد بود بدیهی است بهرنوع پیشنهاد ویا تغییر و تخفیفی که‌بعداز ساعت مذکور دربند ۴ برسد ترتیب‌اثر داده نخواهد شد .

سازمان برنامه
آـ۳۴۴۲۲

۱ـ۲

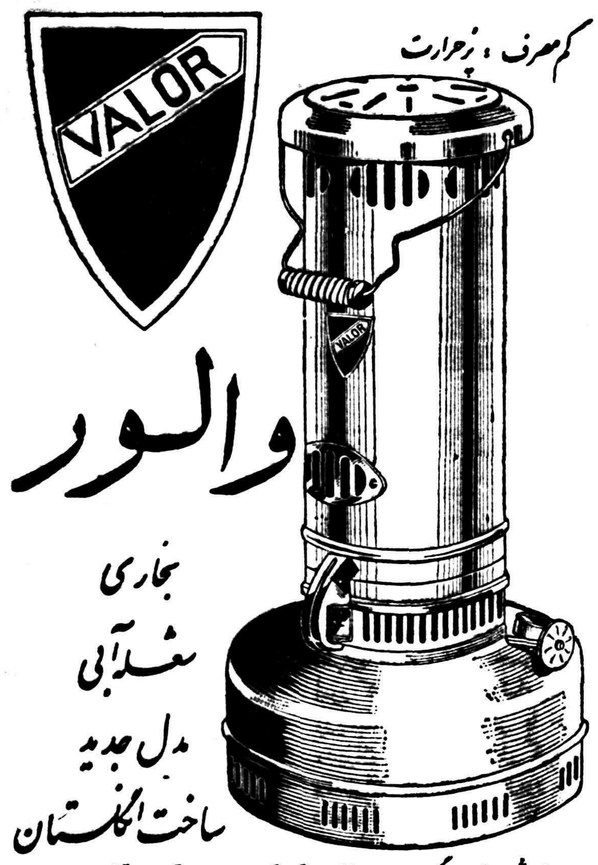

عمده‌فروشی بازار بزرگ سرای قوت تجارتخانه ناصرخاتمی ـ تلفن ۲۴۰۸۰
نماینده انحصاری درایران ، شرکت نبی عبدالصمدخویلو خیابان سعدی تلفن ۳۸۸۴۹

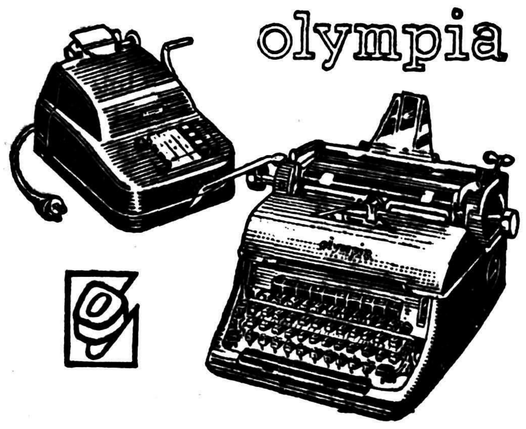

ماشین های تحریر المپیا
فارسی ولاتین‌ـ اداری‌ـ مسافرتی‌ـ کیفی‌ـ خوش‌خط ـ زیباـ محکم. شرکت‌مهناز‌ـ میدان‌مخبرالدوله تلفن۲۰۲۶۱۰
آـ۳۴۷۲۴

اپطالیدن ساندوز محصول سویس

هیلمن ۵۸
برای کار-برای مسافرت - برای خانواده
اتومبیلی زیباتر-محکمتر وباصرفه تراز
هیلمن
نمیتوان یافت
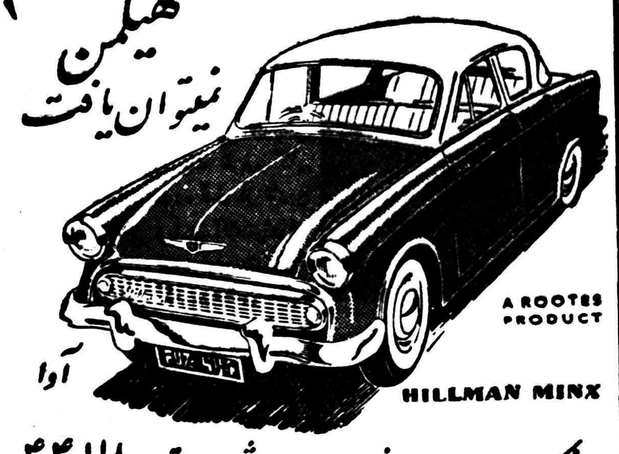

آوا
شرکت سهامی ایران وغرب خیابان شاهرضا تلفن ۴۴۱۸۷ ۴۴۱۱۸

خبرنگاران ما از شهرستانها اطلاع میدهند

کشف ۸ کیلوونیم تریاك

خبرنگار ما از نجف‌آباد اصفهان اطلاع میدهد که مامورین انتظامی مقدار هشت کیلوونیم تریاك از شخصی بنام حسن آذری کشف نمودند. حسن آذری با پرونده امر تسلیم دادسرا شد تا بمجازات قانونی برسد.

جهانگردان خارجی در کاشان

از کاشان خبرنگار ما گزارش میدهد .هیئتی مرکب ازجهانگردان انگلیسی ، آلمانی و پاکستانی که‌از جنوب‌عازم مرکزبودند بکاشان‌وارد گردیدند و پس‌از یکشب توقف و بازدید از این شهر صبح روز بعد عزیمت کردند.

از حسینقلی کاوه — خبرنگار آغا جاری

پزشك سر گردان

چندی پیش نوشتیم که ساکنین بخش آغا جاری از نعمت بهداشت محرومند و از پزشك و درمانگاه در این منطقه خبری نیست ضمنا از مسئولین امور تقاضا کردیم که برای تامین بهداشت آغا جاری چاره‌ای بیاندیشند . خوشبختانه بتقاضای ما ترتیب اثر داده شد و یك نفر پزشك با مقداری دارو باین بخش اعزام گردید اما متاسفانه مشکل دیگری پیش آمد و آقای دکتر از احاظ تعیین محل برای درمانگاه و سکونت خانواده خود سخت در مضیقه قرار گرفت . هم اکنون مدتیست که این پزشك اعزامی بسته های دارو را در یکی از اطاقهای بخشداری آغا جاری روی هم انباشته و خود در جستجوی محلی برای سکونت و تاسیس درمانگاه سرگردان است . جا دارد مسئولین امور با تعیین محل مناسبی جهت سکونت و تاسیس درمانگاه هم آقای دکتر و هم ساکنین آغا جاری را از سر گردانی نجات دهند .

کارگران اصفهان کمتر از ۳۵ ریال مزد نخواهند گرفت

مطالبات معوقهٔ کارگران وحق بیمه آنان پرداخت میگردد

برای تامین بهداشت وآب آشامیدنی کارگران اقداماتی بعمل آمده

آقای مهندس کیا

چندروز قبل آقای مهندس کیا سرپرست اداره کل کار استان دهم که بمنظور تامین بهبود وضع کارگران وانجام اقداماتی دراین باره بمرکز عزیمت نموده بود به اصفهان بازگشت. خبر نگار ما از اصفهان پیرامون‌اقداماتی که بوسیله آقای مهندس کیا جهت بهبودوضع کارگران انجام گرفته با مشارالیه مصاحبه‌ای بعمل آورد.

حد اقل دستمزد

سرپرست اداره کل کار استان دهم بعذر اینکه تصمیمات متخذه در مرکز پس از اجرا باستحضار خواهد رسید از مصاحبه امتناع داشت ولی ضمن‌صحبت اظهارداشت یکی از مشکلات کارگران اصفهان عدم اجرای قانون حد اقل دستمزد بود که اینموضوع مورد توجه‌قرار داشت ودر جلساتی که در مرکزبا حضور تیمسارمزینی تشکیل گردید قرار شد این قانون اجرا گرددباین ترتیب از این پس کارگران‌اصفهان اعم از زن ومرد وکوچك وبزرك کمتر از ۳۵ریال‌روزانه مزد نخواهند گرفت .

تامین آب وبهداشت

برای تامین بهداشت کارگران نیز بیمارستان مجهز ومدرنی که اولین کلنك ساختمان آن بوسیله آقای دکتر اقبال بزمین زده شد ایجاد خواهدگردید این بیمارستان که در زمینی بمساحت چهارهکتار ساختمان میشود گنجایش پذیرائی سیصد نفر بیمار را خواهد داشت ضمنا برای تامین آب آشامیدنی کوی نوبنیاد کارگران قرار است کوی مزبور لوله کشی شود و آب مشروب آن از باشگاه کارگران تامین گردد همچنین قرار است در باشگاه کارگران اصفهان که از مدرن ترین باشگاههای کارگری کشور است یك استخر بزرك ایجاد شود ودرتابستان‌آینده مورد استفاده قرار گیرد.

پرداخت مطالبات معوقه

آقای مهندس درپایان صحبت اظهارداشت بمنظور حسن جریان امور کارخانجات شهرضا، پشمباف وریسباف نیز جلساتی با حضور مدیران مربوطه تشکیل گردید و ومدیران کارخانجات مزبور متعهد شدند که اولا قانون حد اقل‌دستمزد را اجرا نمایند ثانیا دستمزد معوقه سال ۱۳۲۸ کارگران کارخانه شهرضا وحقوق کارگران ریسباف مربوط بدوران تصدی اداره تصفیه را پرداخت کنندثالثا ترتیب پرداخت مطالبات معوقه بیمه های اجتماعی داده شدومدیران کارخانجات‌متعهد شدند که‌حق بیمه را مرتبا‌پرداخت نمایند.

درزمینهای «ابودردا»

ساختمان هنرستان صنعتی کاشان بنامیشود

چندروز قبل‌انجمن شهرکاشان تشکیل جلسه داد ودر این جلسه پس‌از مذاکرات لازم‌قرارشد برای ساختمان یك هنرستان‌صنعتی دراین‌شهر مقدار دوهزارمتراز زمینهای محل معروف به«ابودردا» که متعلق به شهرداری میباشد بفرهنك واگذار شود. بقرار اطلاع هزینهٔ‌ساختمان این هنرستان راآقای‌میرزا محمد نراقی‌یکی‌از نیکوکاران کاشان خواهد پرداخت ضمنا از طرف شهرداری این شهرستان‌مقدار زمین‌لازم جهت ساختمان بیمارستان سازمان بیمه های‌اجتماعی کارگران بطوررایگان بسازمان‌مزبور واگذار گردیده است.

شاهنشاه آسایشگاه مسلولین شهررا افتتاح میفرمایند

وزیربهداری ازآسایشگاههای مسلولین ومجذومین بازدیدکرد

در مسافرت اخیر آقای دکتر راجی وزیر بهداری بمشهد آسایشگاه مسلولین این شهرستان مورد بازدید قرار گرفت . گرچه تاکنون این آسایشگاه رسما افتتاح نگردیده است ولی از چند روز قبل مسلولین در این آسایشگاه بستری شده و تحت معالجه قرار میگیرند در بازدید آقای وزیر بهداری که طی مراسمی با حضور آقایان استاندار، رئیس بهداری استان و رئیس آسایشگاههای مسلولین کشور انجام گرفت از بیماران مسلول عیادت شد و از قسمتهای مختلف آسایشگاه بازدید بعمل آمد آقای دکتر راجی ضمن دو روز اقامت خود در مشهد آسایشگاه مجذومین را نیز مورد بازدید قرار داد بقرار اطلاع مقدمات افتتاح رسمی آسایشگاه‌مسلولین‌شهرستان مشهد از هر جهت فراهم شده و در فروردینماه سال‌آینده هنگامیکه شاهنشاه بمشهد تشریف‌فرما میشوند آسایشگاه مزبور رسما بوسیله شاهنشاه افتتاح خواهد شد .

خودسرانه بهای نان را افزایش دادند

یك نماینده انجمن شهر برای یکروزنانوائی‌کرد ونرخ نان تعیین شد

چندروز میگذشت که وضع نان و گوشت درشیراز بصورت نامطلوبی درآمده بود ومخصوصا تعدیل نرخ نان دراین شهرستان وضع بغرنجی داشت . نانوایان ببهانه گرانی گندم بهای نان‌را خودسرانه از یکمن ر۱۶ ریال به یکمن ر۱۸ ریال افزایش دادند و اینموضوع مورد اعتراض اهالی قرار گرفت و شکایتهائی به هیئت بازرسی کل کشور واستانداری تسلیم گردید دررسیدگی هائی که بعمل‌آمد معلوم شد نانوایان بی انصاف شیراز نان‌را تا یکمن ر۲۵ ریال هم بفروش رسانیده‌اند سرانجام در کمیسیونی که تشکیل شد برای تعیین بهای نان آقای مصلحیان یکی از نمایندگان انجمن شهر حاضر شد ر۱۲۰ من آرد رانان بپزد و ازقرار یکمن ر۱۶ ریال بفروش رساند پس از فروش آن معلوم شد مبلغ ر۲۴۷ ریال نیز سود داشته‌است وهم‌اکنون قرار است همین اقدام ملاك عمل برای تعیین نرخ نان قرار گیرد تابرای نرخ گوشت هم فکری کنند .

تعلل پیمانکار پست

قبلااطلاع داده شدکه مراسلات پستی گلپایگان ،خمین وخونسار با تاخیر کلی بمقصد میرسدو اهالی‌از این لحاظ در مضیقه می‌باشند.اینك از اداره اطلاعات وآمار وزارت‌پست وتلگراف مینویسند این تاخیر بعلت تعلل پیمانکار مربوطه‌بود که برای رفع‌آن اقدام شد ضمنا قرار است حمل پستهای این منطقه از هفته‌ای سه پست بـه هفته ای شش بـار افزایش یابد.

چون قابله نبود جان سپرد

خبرنگار ما از رامیان مینویسد چند روز قبل همسر سید محمد حسین یکی ازاهالی رامیان هنگام وضع حمل بعلت نبودن قابلهٔ تحصیلکرده‌درزیر دست‌ماماهای محل زائید ودرنتیجه بخونریزی شدید دچار شد.ویرابرای‌معالجه بگنبد کاوس اعزام داشتند ولی براثر خونریزی زیاد دربین راه جان سپرد با اینکه نظایر اینگونه وقایع در رامیان زیاد اتفاق‌افتاده است معهذا هنوز قابلهٔ دیپلمه باینمنطقه اعزام نشده است

دریا قربانی می‌طلبید...

بیکار در کنار خیابان ایستاده بود وکوله پشتیش رابدوش انداخته ودر حالیکه دستها را در جیب شلوار فرو برده بود خیره بسوئی مینگریست کریم اعتدالی باربر ۲۵ساله قریهٔ چابکسر از توابع رامسر در اینحالت بود که ابوالحسن یکی از شکارچیان قریه دست خالی از شکار بازگشت ودر جواب کریم راجع به شکار گفت دو مرغابی شکار کردم که بدریا افتادند کریم برای گرفتن مرغابیها وتامین خرج آنروز خود رو بدریا رفت آسمان را ابر سیاهی فرا گرفته بود و دریا با امواج کوه پیکر خود قربانی می‌طلبید. کریم بی‌توجه‌بتلاطم امواج بدریا رفت وبخاطر دومرغابی در کام امواج ناپدیدشد ساعتی بعد جنازهٔ کریم که اهالی چابکسر آنرا از دریا گرفته بودند بوسیله پزشك قانونی معاینه شد و مدفون گردید .

دسته‌گلی که راننده ناشی به‌آب داد...؟

کامیون واژگون‌شد ودو نفردرزیر بشکه‌های نفت جان‌سپردند

چند روز قبل کامیون شماره ۲۶۶۴ حامل بشکه‌های بنزین و نفت که تعداد ۱۷ نفرمسافر روی محمولات خود سوار کرده بود در جاده مشهد واژگون گردید و مسافرین کامیون زیر محمولات سنگین آن ماندند .

عده‌ای از مسافرین بزحمت خودرا از زیر بشکه‌های بنزین ونفت خارج‌کرده و بتدریج سایر رفقای خودرا که در حال مرگ‌بودند از زیربشکه‌ها بیرون کشیدند ولی متاسفانه یکی از مسافرین آنا فوت کرد و یکنفر دیگر نیز پس از رسیدن به بیمارستان تلف شد. بقیه نیز فعلا در بخش سوانح بیمارستان مشهد تحت معالجه قرار دارند .

راننده کامیون بنام احمد ترشیزیان که خودرا کمك راننده معرفی کرده دستگیر شد و تحت تعقیب قرار گرفت . علت وقوع این حادثه ناشیگری راننده بوده است .

فعالیت سازمان مقاومت‌ملی

خبرنگارما ازمشهد گزارش‌میدهد مدت هشت ماه است سازمان‌مقاومت ملی خراسان در شهرستان مشهد تاسیس وافتتاح گردیده ودر این مدت فعالیتهای زیادی بمنظورآشنا نمودن افراد باصول تیراندازی و تعلیمات نظامی ابراز داشته است اخیرا نیز برای‌کلیه اعضای سازمان مقاومت ملی خراسان اونیـفورم متحدالشکل تهیه گردیده وشعبات سازمان درشهرستانهای تابعه‌تاسیس شده است.

بهبود وضع اماکن عمومی

بنا بگزارش خبرنگار ما ازساری بمنظور بهبود وضع اماکن عمومی شهرستان‌ساری‌وهمچنین‌استراحتگاه های مسیر راههای استان دوم کمیسیونی تشکیل گردید دراین کمیسیون‌با حضورآقایان‌استاندار، فرماندار ساری ، دادستان ، روسای بهداری ، بهداشت ، شهربانی و فرمانده هنك ژاندارمری استان دوم حضور داشتند و قرار شد بازرسان جهت بازرسی اماکن عمومی تعیین شوند .

گلوله تفنك یکنفر عابر

کودکی را مجروح‌کرد وعابرمتواری شد

خیابان «مهران» زاهدان خلوت‌بنظر میرسید و فقط در گوشه‌ای‌از خیابان‌چندنفر کودك‌ببازی مشغول بودند از طرف دیگر خیابان یکنفر بلوچ‌که تفنگی در دست داشت‌عبور میکرد ودرحالیکه لولهٔ تفنك‌وی بطرف کودکان بازیگر گرفته‌شده‌بود با آن کلنجار میرفت ناگهان باکشیده‌شدن ماشه بوسیله بلوچ‌عابر گلوله‌ای ازتفنك‌خارج گردیدومحمد مهدی‌کامیاب کودك ده ساله‌ای‌که باتفاق چندکودك‌مشغول بازی‌بود براثر اصابت گلوله‌بسختی مجروح گردید.

محمد مهدی تحت‌عمل جراحی‌قرارگرفت ولی بلوچ‌عابر متواری‌شد وفعلا فعالیت برای دستگیری وی‌ادامه دارد.

بازدید ژاندارمری

چند روز قبل آقای سرهنك لشگری فرمانده ناحیه یکم مرکز ژاندارمری کل کشور باتفاق‌آقای سرهنك اشرفی بـازرس ناحیـه ژاندارمری جهت بازدید گروهان ژاندارمری ساوه باینمنطقه وارد شدند .آقایان مزبور پس از بازدید ژاندارمری ساوه بصوب قم عزیمت نمودند.

شیوع دیفتری

فقط یکنفر پزشك داریم وازداروهم خبری نیست

بطوریکه خبرنگار ماازرضوانده مینویسد دردبستان قریهٔ‌خوشابر وقراء دروازه و کچلك ازتوابع رضوانده بیماری دیفتری شیوع یافته و روزانه عده‌زیادی‌برای معالجهٔ بیماران خـود به درمانگـاه سازمـان شاهنشاهی که‌تنها مرجع بهداشتی اینمنطقه است مراجعه میکنند ولی علاوه مرآنکه یکنفر پزشك درمانگاه مزبور به‌تنهائی نمیتواند جوابگوی کلیهٔ‌مراجعین باشد داروی کافی‌نیز برای معالجهٔ بیماران‌مبتلابه دیفتری وجود ندارد انتظار دارند هرچه زودتر برای معالجهٔ مبتلایان دیفتری و جلوگیری ازشیوع بیشتر این بیماری اقدام شود.

محکوم شدند

خبر نگار ما از کرمانشاه‌مینویسد چندروز قبل ۱۶ نفر از اهالی قریه «بابارتیر» از توابع ملایر که بعلت اختلافاتی بزدوخورد پر داخته‌بودند ودر این میان یکنفر بنام علیخان بقتل رسیده بود در دادگاه جنائی استان پنجم محاکمه شدند افراد مزبور پس از محاکمه هر یك به مدت یکسال‌زندان محکوم‌گردیدند.

مسابقه قایقرانی درآبادان

تلاش قایقرانان برای کسب پیروزی صحنه جالبی بوجود آورده بود

خبرنگار ما در آبادان مینویسد : چندروزقبل مسابقه هفتگی قایقرانی باشگاه قایقرانی آبادان باشرکت عده‌ای از اعضای باشگاه‌انجام‌گرفت.

حرکت سریع قایقهابرروی آب رودخانه وتلاش قایقرانان برای کسب پیروزی فوق العاده جالب بود. دراین مسابقه آقایان «میلروژرارد ـ گوچ ـ و «شلنیکفورد» وهمسرش رتبه‌های اول تاسوم رابدست آوردند .عکس بالا صحنه‌ای‌ازمسابقه قایقرانی رانشان میدهد.

سی‌هزار ریال مرحمتی شاهنشاه

طی مراسمی بوالدین سه‌قلوها داده شد

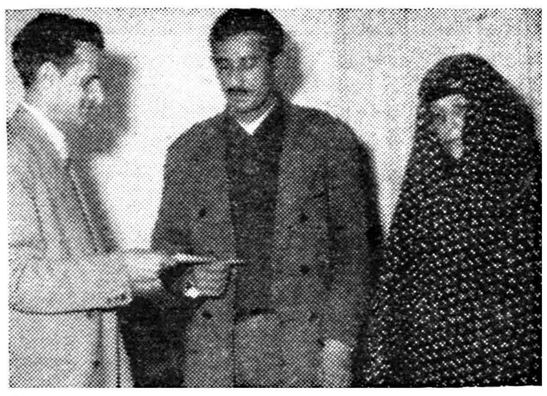

قبلا اطلاع داده‌شد که‌بانو خانم‌سلطان همسر آقای‌عیسی‌صفی ساکن‌قریه «شیرمحله» ازتوابع فریدون کنار در بیمارستان بابل سه‌قلو زائید گفته شدکه وضع‌مالی‌این خانواده رضایتبخش نیست و انتظار میرود از طرف افراد نیکوکار به‌آنان کمك شود.

اینك خبرنگار ماازبابل مینویسد چندروز قبل چك سی‌هزار ریالی اعطائی شاهنشاه برای کمك بخانوادهٔ سه‌قلوها طی‌مراسمی بوسیله آقای مهندس رهبررئیس‌اداره املاك شهرستان بابل‌به‌آقای عیسی صفی وبانو خانم سلطان پدرومادر سه‌قلوها داده‌شد.

درعکس بالاپدرومادر سه‌قلوها هنگام دریافت چك‌سی‌هزار ریالی مرحمتی شاهنشاه ازآقای مهندس رهبر دیده میشوند.

انتصابات در شهرستانها

خونسار ـ آقای فرید مهاجر رئیس پست و تلگراف .
طالقان ـ آقای [illegible]خان شکوهی رئیس فرهنك .
شهریار ـ آقای صالحی رئیس فرهنك .
رامیان ـ آقای هروی دهیار .
اسد آباد ـ آقای دکتر تقی فروغی رئیس بهداری .
هشتپر طوالش ـ آقای غلامحسین حمیدیان کفیل دارائی .

حریق دردپالایشگاه آبادان

ناگهان دردستگاه مبدل شماره ۹ پالایشگاه‌حریقی‌رخ‌دادولی

حریق ظرف ۲۰ دقیقه بااستفاده ازگردشیمیائی‌خاموش‌شد

چندروز قبل حریقی در دستگاه مبدل شماره ۹ پالایشگاه آبادان روی دادکه ظرف مدت ۲۰ دقیقه بوسیله مامورین آتش نشانی شرکت نفت خاموش شد

بقرار اطلاع بعلت یك‌نقص فنی در کوره دستگاه شماره ۹ ناگهان آتش زبانه میکشد ولی جریان بلافاصله باطلاع مامورین آتش‌نشانی میرسد و مامورین ظرف ۲۰ دقیقه با وارد کردن جریان بخار در دستگاه و استفاده از گرد شیمیائی آتش را فرو مینشانند

درتمام مدت آتش سوزی آقایان کول مدیر کل پالایشگاه و جوشم قائم مقام ایشان و سید خلیل‌الله کازرونی رئیس اداره کل پرسنل در محل حضور داشتند و برای اطفای حریق تسهیلات لازم را فراهم مینمودند .

افسران ایرانی که در آتش نشانی شرکت ملی نفت مشغول کار میباشند بقدری دراطفای حریق سرعت و مهارت بخرج دادند که ازطرف آقای «کول» مورد تقدیر قرار گرفتند .

از عصر حجر تاعهد ساسانیان

اسرار درخشان تمدن آریادردل این‌گودال نهفته‌است

مقدار زیادی ادوات مربوط به عصر حجر ودوره ساسانیان بدست آمد

بطوریکه در شماره های قبل به استحضار خوانندگان ارجمندرسید در تپه های اطراف شهر فسا آثار وعلائمی که حاکی از مدفون‌شدن یك شهر بزرك تاریخی مربوطبدوره ساسانیان وهخامنشی میباشدکشف شده است خبرنگارما درفسا بـه دنبال این خبراطلاع‌میدهد هم‌اکنون مامورین اداره باستانشناسی زیر نظر آقای فریدون توللی بازرس فنی اداره کل باستانشناسی مشغول حفریاتی در حوزه شهر تاریخی هستند وتا کنون یك ظرف گلی منقوش متعلق بدوره قبل از تاریخ وهمچنین‌مقادیر زیادی آلات‌وادوات متعلق به عصر حجر بدست آمده است. گودالی که درعکس مقابل مشاهده میشود در تپه معروف به «تپه نعلکی» واقع در کارگاه حفاری علمی باستانشناسی جلیان فساایجاد شده وظرف منقوش ماقبل تاریخی معروف در عمق سه متری این تپه بدست آمده وبعلاوه آثاری هم از دوره حجر دراین تپه کشف گردیده است.

اظهار امیدواری میشود که دراین گودال آثار گرانبهائی که معرف تمدن درخشان نژاد آریا باشد کشف گردد.

درعمق سه متری این‌گودال ظرف شش هزار ساله پیدا شد

نمایشگاه کارهای دستی

دربازدیدی که آقای فرماندار از نمایشگاه کارهای دستی دانش ـ آموزان دبیرستان شاهدخت بعمل آورد فعالیت دانش‌آموزان ومسئولین امور دبیرستان در تشکیل نمایشگاه موردتوجه قرارگرفت‌وآقای فرماندار برای بانوان فرهنك رئیس واختر ایزدی دبیر بازرس فنی دبیرستان شاهدخت نائین ازاداره‌فرهنك‌تقاضای تقدیر نمود.

خلاصه اخبار خوزستان

اهواز ـ بسربازان جدید هنك ۹ تعلیماتی لشگر خوزستان طی مراسمی ردوشی اعطا شد .

خرمشهر ـ شیروخورشید سرخ خرمشهر تصمیم گرفت برای نگهداری افراد علیل ساختمانی بنا کند .

بندر شاهپور ـ باتشریك مساعی شهرداری ومنطقه نظامی بندر شاهپور در نزدیکی اسکله جدید این بندر باشگاه مناسبی در وسط دریا ایجاد می گردد .

شوشتر ـ در شورای شهرستان شوشتر تصمیم گرفته شد ادارهٔ فرهنك در زمین های خالصه اردوگاه تربیتی ایجاد کند .

آبادان ـ چند روز قبل پنج تن از مهندسین شرکت مقاطعه کاری «واد» برای نقشه‌برداری و تهیه‌مقدمات اگو سازی آبادان باین شهر وارد شدند .

شوشتر ـ بزودی درکناررودخانهٔ «شطیط» شوشتر فرودگاه مجهز و مدرنی ایجاد می گردد .

فرار معجزه آسا!؟

سرباز فراری بطرزجالبی ازمیان حلقه محاصرهٔ مامورین فرار کرد

دوروز قبل طی واقعه جالبی که‌در شهرستان بابل اتفاق افتاد محمد مظلومی یکی از جوانان این شهرستان که‌یکماه قبل از سربازی فرار کرده و بوسیله مامورین دستگیر شده بود باوجود مراقبت شدید مامورین مجددا بطرز معجزه آسا و جالبی فرار کرد . محمد مظلومی قبل‌از اینکه بسربازی رود جوان واقعا مظلوم و سربراهی بود ولی‌یکما زندگی محدود درسربازخانه خوی بی‌بندوباری و آزادی طلبی !؟ ظاهری ویر برانگیخته بود وباینجهت ازسربازخانه فرار کرد آنروز که‌پس‌از مدتهاجستجو مامورین ویرا دستگیر کرده و بشهربانی میبردند ناگهان محمد خودرا از قلعه محاصره مامورین خارج نمود و هنگامیکه یکی از افسران شهربانی بتعقیب وی پرداخت‌محمد دوچرخه یکی از رهگذران را از دستش گرفته و داخل یکی از کوچه ها شد مامورین بدنبال وی بکوچه مزبور رفتند و چندین تیر برای متوقف ساختن وارعاب وی شلیك کردند ولی محمد زرنگتر از آن بود که مامورین تصور میکردند . بهر حال‌مرغ ازقفس پرید و محمد برای دومین بار موفق بفرار شد .

ترجمه دکتر علی‌اصغر خبره‌زاده

-۴۳-

دکتر ژیواگو

قسمت ششم

توقف درمسکو

«یوری آندریه‌ویچ» با لذت بپدرزنش گوش میداد . او ،این طرز حرفزدن آهنك دار مردم قدیمی‌مسکو را دوست میداشت‌وبه این تلفظ غلیظ که به خور خور مطبوعی شباهت داشت و مخصوص خانوادهٔ «گرومکو»بود ، علاقه داشت .

لب بالای «الکساندرالکساندرویچ» را یك سبیل کوچك که خوب اصلاح شده و ملایـــم روی لب زیرینش را گرفته ،پوشانیده‌بود . گره‌کراواتش . اندکی دورایستاده‌بود . بین‌این لب و کراوات ،چیز مشترکی‌وجود داشت‌واین امر به «الکساندر الکساندرویچ»حالتی جالب و بچگانه و پاکدلانه داده بود .

دیری از شب گذشته بود ، پیش‌ازرفتن مدعوین ،«شوراچلزینگر» وارد شد . او با لباس و کلاه‌کارگری، مستقیما ازمیتینك آمده‌بود .با قدمهای استوار به اطاق وارد شد ، دست همه رافشردو همه رابیادسرزنش واتهام گرفت :

ـسلام،«تونیا» . سلام ، «سانچکا» . اقرار کنید که ناراحت‌کننده‌است . همه جا شنیده‌ام که او آمده‌است، همهٔ مسکو ازاوحرف میزنند وآخرین‌کسی هستم که اکنون افتخارزیارتش را پیدا کرده ام . بروید گم شوید! بیشك لیاقت‌این‌افتخار را نداشتم ! این بچه‌گریزپا کجاست ؟بگذارید رد شوم . احاطه کرده‌اند! آه، سلام ! احسنت ،احسنت ،آنرا خواندم . چیزی نفهمیدم ، اما پرازنبوغ‌بود . دوباره دراین خصوص صحبت‌می کنیم ، سلام «نیکلای نیکلایه‌ویچ» . «یورا» الآن نزدت می آیم . باید ، تنهائی موضوع مهمی را باتودرمیان گذارم .سلام ، جوانها . آه ! «گوگوچکا» تو اینجائی ؟

آخرین جمله‌اش را بیکی از بستگان‌دور «گرومکو»بنام «گوگوچکا»خطاب کرد ، و بخاطر حماقت و خنده های بی‌جایش‌باولقب «آکولکا» (روستائی‌جاهل واحمق) و بخاطر قد بلند و لاغرش ، باو لقب کرم‌کدو داده بودنـــــد .

خوب ، غذای مختصری میخورید ومی نوشید ؟ من هم الآن بشمامیرسم . آه ! دوستانم . آه ، دوستانم! هیچ نمیدانید،ازهمه چیز بیخبرید .نمی‌دانید دراین لحظه‌چه‌می گذرد ! حوادث ! به یك متینك واقعی توده‌ای بروید‌ودرکنارکارگران‌حقیقی‌وسربازانی که دیگرعروسکهای خیمه شب‌بازی نیستند ،بایستید . آنگاه سعی کنید بگوئید که باید جنك‌را تا فتح وپیروزی ادامه داد . آنها هم‌ازفتح و پیروزی با شما صحبت خواهندکرد !صحبت‌یك‌ملاح‌را گوش‌می‌کردم. «یورا»،اگر توبودی دیوانه‌میشدی . چه‌شور و هیجانی !چه سادگی روشن و صریحی !

صحبت «شوراچلزینگر»را قطع کردند . هرکدام عقیده خود رابیان می کرد . ده جور تصدیق ضد و نقیض بیان میشد . «شوراچلزینگر»در کنار «یوری‌آندریه‌ویچ»، بازویش را گرفت و صورتش را بصورت دکتر نزدیك کرد وبرای‌اینکه‌براین هیاهو فائق‌شود ، فریادکشید صدایش رانه کوتاه می کرد و نه‌بلند ، گوئی پشت‌بلندگو حرف میزد :

ـ«یورا» بیا با هم بآنجا برویم . من مردم را بتو می‌شناسانم . می فهمی ، توباید مانند «آنته» دوباره با زمین تماس بگیری .چرا چشمهایت را گردکردی ؟هان ، تعجب می کنی ؟ آیا نمیدانی که من همیشه مرتکب جرم‌میشوم ویك آتش‌بیاکن کهنه‌کارم . من بارها به‌زندان پلیس‌افتاده‌ام ، روی باریکادها جنگیده ام . چه گمان می کنی ؟آه !ملت‌رانمیشناسید !من ، تااعماق‌تودهٔ‌ملت فرورفته‌ام . من دارم یك کتابخانه‌کتاب دربارهٔ آنان می نویسم .

اونوشیده‌بود وداشت‌مست‌می‌شد. «یوری‌آندریه‌ویچ»هم،سرش‌می چرخید . نفهمید که چگونه «شوراچلزینگر» در یك گوشه اطاق واو در انتهای دیگر ، گوشهٔ میز نشسته است . «یوری» حرف میزد و بنظر می آمد که اینکار را بامیل انجام نمی دهد . نمی توانست بی درنك سکوت کند :

ـدوستانم.. میخواهم... «میشا»! «گوگوچکا»! «تونیا» ، چه کنم گوش نمی کنند !دوستانم،بگذارید یکدقیقه حرف بزنم .چیزی شگفت‌و دیوانه وار ،در شرف تکوین است .پیش‌از اینکه کار ازکار بگذرد آرزودارم همگی‌را سالم وموفق ببینم .هنگامی که‌آن امر اتفاق می‌افتد ،خداکند که یکدیگررا ازدست ندهیم وخودمان راهم گم نکنیم .«گوگوچکا» فریاد «زنده باد» کشیدید .هنوز تمام نکردم در گوشه و کنار زمزمه نکنید ،بادقت بمن گوش کنید .

«پس‌از پایان سه سال جنك ،ملت یقین حاصل کرده است که‌دیر یازود مرزی که عقب جبهه‌را جدا می‌کند ،نابود خواهد شد وطوفان وسیلاب خون براه خواهد افتاد وهمه‌جارا فرا خواهد گرفت حتی‌کسانی‌را که در عقب موضع گرفته واستحکامات ساخته‌اند. این طوفان وسیلاب خون ،همان انقلاب است .

«هنگامی که این طوفان برپاست ،شما گمان می کنید ،چنانکه ما هنگام جنك گمان می‌کردیم ،که زندگی پایان یافته است و هرامر شخصی و فردی نابود شده است وهیچ چیز روی زمین دیگر وجود ندارد وکاری جز این نیست که‌بکشند وکشته‌شوند واگر زنده ماندیم وتوانستیم خاطره‌ها ووقایع این عصررا بخوانیم ،یقین حاصل خواهیم کرد که‌دراین پنج یاده سال ،وقایعی را دیده‌ایم که بعضی‌انسانها در یك قرن ندیده اند .

«نمیدانم این خود ملت است که قیام خواهدکرد وبجنب وجوش در خواهد آمد ،یاهمه اینکار ها را بنام او انجام خواهند داد .دراین حوادث پراهمیت ،حتی نمیتوان منتظر یك منطق دراماتیك بود .

بااینوصف بملت اعتماد دارم .بیهوده است که‌در صدد جستجوی علل حوادث عظیم بر آئیم .این کار لزومی ندارد .نزاعهای خانوادگیست که‌در صدد می آیند علتش‌را بدانند :هنگامی که موی سر یکدیگر را گرفتند وهمه ظرفها را شکستند ،آنگاه‌باشدت‌و حرارت میخواهند بدانند که‌تقصیر باکیست وکی آغاز کرد .اما آنچه که حقیقتا مانند دنیا پزرلا است ،آغاز وابتدائی ندارد .آنچه که‌بزرك وباعظمت است فرا میرسد ،بی‌اینکه کسی از آمدنش باخبر گردد ، گوئی همیشه بوده است یااز آسمان فرودآمده‌است. منهم گمان می‌کنم حق‌روسیه است وباومی‌رسد که نخستین امپراطوری سوسیالیستی را ،پس‌از خلقت دنیا تشکیل دهد .هنگامی که این امر اتفاق افتاد، مدت درازی گیج ومات خواهیم ماند ووقتی که‌بخود آمدیم ،حافظه ویاد خودرا از دست داده‌ایم .یك قسمت از گذشته را فراموش کرده‌ایم ودر صدد آن نخواهیم بود که‌امر محال‌را توضیح‌دهیم وتوجیه کنیم .نظم‌و قانون جدید بهمان‌اندازه با مامانوس وآشنا است که‌این جنگلی که‌کنار افق دیده میشود واین ابرهائی که‌بالای سرماست .این نظم وقانون در همه جا مارا احاطه خواهد کرد .چیزدیگری اتفاق نخواهد افتاد .»

بازهم حرف زد وبالاخره از مستی بهوش آمد. اما آنچه را که دراطرافش گفته می‌شد ،خوب نمی شنید وخارج از موضوع جواب میداد .می‌دید که همه باو دلسوزی می‌کردند ومحبت نشـــان میدادند ،اما نمی‌توانست این غم وغصه سنگین راکه هوش وحواسی برایش بجانگذاشته‌بود،ازسر باز کند .گفت :

ـمتشکرم ،متشکرم لیاقت‌اینقدر محبت‌راندارم امادردوست‌داشتن‌ومحبت‌ورزیدن نباید عجله کرد ، باید احتیاط کرد ،زیرا مبادا روزی بخواهید بیش تر از این محبت بورزید

همه حضار خنده سر دادند وأورا تحسین‌کردند. آنها در گفتار او یك شوخی ارادی وعمدی رایافته بودند ،او نمیدانست کجاقراربگیرد واز یك‌احساس بدبختی قریب‌الوقوع واز علم واطلاع به ناتوانی خویش دربرابر آینده بکجا بگریزد ،این مسائل‌را نتوانسته بود نه‌عطش عدالت‌پروری‌اش ،نه‌تمایل طبیعی اش به‌خوشبختی ،نابود کند واز میان ببرد . مدعوین یك‌بیك می‌رفتند .چهره های گرفته وخسته داشتند .دهن‌دره ها ،فك های آنان را منقبض می کرد ودرهم میفشرد وآنهارا به اسبانی‌شبیه‌کرده بـــود .

مدعوین ،پیش از رفتن ،پرده هارا کنار زدند. پنجره را باز کردند .آنها سپیده دم زردرنك ، آسمان نم آلود را که‌از ابر های کثیف سبز رنك پریده ،جابجا پوشیده شده‌بود ،دیدند. یکی از آنها گفت :

ـهنگامی که‌سرگرم بحث وگفتگو بودیم ، هوا منقلب شده ورگبار زده است .

«شوراچلزینگر» تائید کرد .

ـوقتیکه اینجا می آمدم . باران مرا غافگیر کرد و فقط فرصت یافتم وتوانستم از چنگش‌بگریزم. در خیابان خلوت که هنوز تاریك بود ، قطرات باران در پای درختان می چکید و زمزمه آن با جیك‌جیك مداوم گنجشك های خیس ،متناوب بگوش میرسید .

آسمان غریدوبرق‌زد ، گوئی شیاری دروسط آن رسم کردند وبعد سکوت برقرار شد . سپس ، صدای‌چهارضربه پرصدا وناگهانی بگوش رسید ، مانند سیب زمینی‌هائی که‌هنگام پائیز ناگهان اززیر خیش از میان زمین بر گردان شده ، بیرون می جهند .

رعد و طوفان ، اطاق را از گرد و غبار ودود پاك کرد . چنانکه پس از عمل تجزیه‌باالکترولیز اتفاق می‌افتد ناگهان، عناصری که زندگی از آنها ترکیب یافته است، پدیدار شد:آب، هوا، میل به خوشبخت بودن .زمین و آسمان .

خیابان ازسروصدای دوستانی که‌ازهم جدا میشدند ،پرشد . آنها چنانکه چند لحظه قبل درخانه باصدای بلند بحث وگفتگو میکردند ، همچنان درخارج آنراادامه میدادند . صداهادور میشدوضعیف میگردید. بعد خاموش شد .«یوری‌آندریه‌ویچ» گفت :

ـچقدر دیروقت است !برویم بخوابیم . حقیقه جز توو‌پدرت ،کسی رادوست ندارم .

٥

ماه اوت گذشت . اکنون‌آخر ماه سپتامبر بود . امر اجتناب نا پذیر بسیار نزدیك بود.زمستان‌فرامیرسید و،دردنیای انسانها ، حس میشد که چیزی شوم درشرف تکوین است ،گوئی یك‌بیعصی وبنگی‌زمستانی بود .

که درهوا موج‌می‌زد وهمه از آن حرف می‌زدند .

می بایست باسرمای سخت روبرو شد، آذوقه وهیزم ذخیره کرد، اما دراین روزهائی که مکتب مادی پیروز میشد ،ماده بشکل یك تصور ذهنی و خیال درآمده بود ،غذا وهیزم دیگر وجود نداشت ، از «مسئله‌آذوقه» و«مسئله سوخت صحبت‌می‌کردند.

مردم شهری مانند کودکان در برابر آینده‌مجهول وناشناخته مات وسرگردان بودند ،آینده‌ای که‌خطر واژگون کردن عادات ورسوم را دربرداشت ،هرچند که‌این آینده ،خودش یك فرزند شهری ویك‌زاده شهر نشینـی بود .

این جز فریب واغفال وزبان بازی ها ،چیز دیگر نبود .زندگی خوش بورژوازی می‌لنگید ،دست‌و پامیزدودرمسیرمشخص‌عادات‌ورسوم‌کهن‌اش،لنك‌لنگان خودرا میکشید .دکتر باشتباه دچار نمیشد .نمـی توانست نفهمد که‌زندگی سابق محکوم به‌نابودیست. او تشخیص میداد که محیط‌اش وخودش محکوم‌بود. می‌بایست درانتظار مصایب بزرگی بود ،شاید هم در انتظار مرك .می‌دید که‌واپسین روز های‌این زندگی آهسته نابود می شود .

اگر عادات‌جزئی‌وکارهاومسئله‌هایش نبود،دیوانه میشد .زن ،فرزند ،لزوم پول بدست آوردن ،اورا نجات داد .روزنامه ،مسائل جزئی ،عادیات ،کار ، مواظبت بیماران باعث نجاتش شد .

می‌فهمید که‌در برابر دستگاه هیولای ماشینی آینده ،او هیچ است ،ازاین آینده می‌ترسید وآنرا دوست می‌داشت ،واز آن در خفا راضی وخوشنود بود و ،برای آخرین بار ،گوئی که تودیع می‌کند ، ابرها ودرختان ومردانی که‌در خیابان راه میرفتند واین شهر روسی را باحرص وولع می‌نگریست ، شهـری کـه بـدبختـی از پـــای در آورده بودش ،او آماده بـود خـود را فـدا کنـد تا اینکـه همه چیز اصلاح شود وبهبود یابد ، وهیچکاری ازدستش برنمی‌آید .

اوبه آسمان و به‌راهگذرانی که‌اغلب درمیان خیابان می‌گذشتند ،نگاه میکرد، آنها از«آربات »از برابر داروخانه «جامعه پزشکان روسی »می‌گذشتند وبه‌خیابان «وی‌یی‌ـاکوری» می‌پیچیدند .

آ-۳۴۶۲۶

آ-۳۴۷۷۸

آقایان مقاطعه‌کاران ـ معدن‌داران ـ
مالکین وکشاورزان وفروشندگان
مصالح ساختمانی
BENFORD Diesel Dumpers

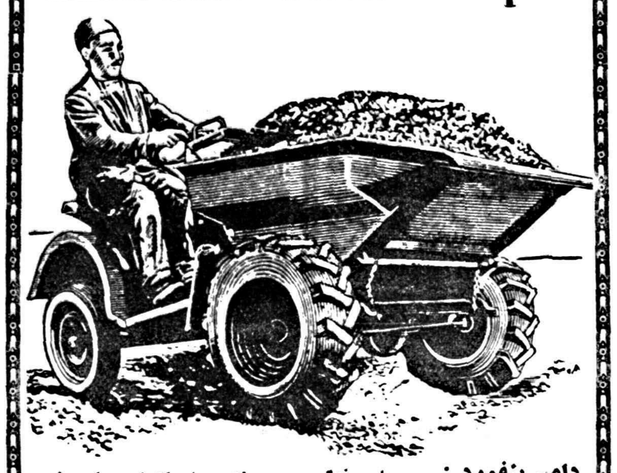

دامپر بنفورد : باصرفه‌ترین وسیله حمل‌ونقل بارهای سنگین وپرحجم دردهات‌ـ کارگاههای ساختمانی ـ کارخانجات ومعادن است.

دامپر بنفورد : دارای موتور دیزلی معروف انگلیسی پتر (Petter) میباشد که در تمام مدت روز بیش ازپنج ریال گازوئیل مصرف نمینماید وباهوا خنك میشود.

دامپر بنفورد : راننده مخصوص لازم ندارد وهمان کارگری که آنرا پر میکند میتواند آنرا براند.

دامپر بنفورد : بسیار ساده ساخته شده ودر زمینهای گل وشل وناهموار براحتی حرکت میکند.

ظرفیت : ۷۵۰ کیلو- ۱۱۵۰کیلو- ۱۵۰۰ کیلو.

فروش نقد واقساط

برای‌کسب‌اطلاعات بیشتر به نمایندگی‌انحصاری بنفورد خیابان شاهرضا مقابل درب ورودی‌دانشگاه تهران تلفن ۴۱۶۲۱ مراجعه فرمائید .

آ-۳۴۷۶۶

آ-۳۴۷۱۸

آ-۳۴۶۱۶

آ-۳۴۶۳۲

اینگرید برگمن خوشبختی را در ۴۳ سالگی یافت

هیچ عشقی نمیتواند دربرابر زندگی بیخانمانی وافتضاح آمیز دوام کند

تیتر روزنامه ها فقط این بود : «اینك، گرتاگاربو تنها نیست ، «برگمن: ملکوت جدید»....درخانه کوچکی نزدیك پاریس که برگمن معتقداست در ۴۳ سالگی‌سعادت را درآن پیداکرده‌است ،وی‌روزنامه هارا که باحروف درشت موفقیت پروازی‌و جاه طلبی پایه‌گذاری‌شود محکم نخواهد بود ،وحدتی که بتواند در برابرزندگی بی‌خانمانی وافتضاحات مقاومت کند یافت نمیشود .»

اختلاف سلیقه

چرااینگریدبرگمن ودکترلیندستروم نتوانستند بزندگی خودادامه دهند وبین‌آنها جدائی افتاد ؟

این مسئله دودلیل عمده داردولا عدم درك یکدیگر وثانیا اختلاف ذوقوسلیقه وجاه طلبی .

هنگامیکه اینگریدبرگمن هنوز دانشجوی هنرپیشگی بود روزی‌به دوستانش که از ازدواج وبچه صحبت میکردند گفت :

ـمن ازدواج خواهم کرداماشوهری میخواهم که‌بتواند شب‌زفاف‌داستانی برایم نقل کند .

اینگریدبرگمن دراوائل بادکتر لیندستروم بخوشی زندگی میکرد زیرا شوهرش به‌هنر وسینما و تاتر علاقمند بود .

اما وقتی اینگریدبرگمن قدم‌بسینما گذاشت بین اوو شوهرش سردی پدیدار شداحتمال داردکه‌لیندستروم اورا آنطورکه بایدوشایدراهنمائی نکرده باشد زیرا برای مثال باید گفت که وی نگذاشت اینگرید برگمن دردوفیلم بازی کند یکی «دختر مزرعه» که‌برای‌لورتایونك یك جائزه اسکار داشت و دیگری «هرکسی‌مال خودش» که‌نیز برای اولیویا دوهاویلاند جائزه اسکار داشت .

در عوض دکتر لیندستروم وی را تشویق نمود که در فیلمهائیکه بیشتر جنبه هنری وجدی دارند شرکت جوید از قبیل «طاق‌نصرت» و «زاندارك» که باشکست مواجه شد.

وی حتی پس‌از چهار سال عروسی میگفت اینگرید با حیااست اما زیرك وبا ذکاوت نیست.

بدین‌ترتیب روز بروزاینگریدبرگمن دربرابر شوهرش شخصی ضعیف وسبکی جلوه گرمیشد وبرای‌آنکه دربرابر او وزنه‌ای‌باشد بهرکاری دست میزد .تاشخصیت خودرانمودار سازد .

سپس وقتی روسیلینی را پیداکرد تصور نمود تمام خوابهای دوران ۱۸سالگی اوبصورت حقیقت درآمده زیرا بنظر وی روسیلینی‌هم‌نابغه‌بود وهم آنکه شغلی‌داشت همانند خود وی‌ولی بزودی متوجه شد که نمیتوان درافتضاح وجنجال واز طریق نامشروع زندگی سعادتمندی را پایه‌گذاری نمود .

هنگامیکه اینگریدبرگمن درایتالیا باروسیلینی زندگی میکردروز بروز زندگی آنها از نظرمالی خراب‌تر میشد و قروض آنها به‌صاحبخانه‌و خیاط وغیره روبتزاید بود زیرا شوهری ولخرج داشت .که‌هرروز ماشین جدیدی آرزو میکرد .و سپس درسفر هند هم عاشق زنی شد که صاحب شوهر وفرزند بود. امروز در ۴۳سالگی حقایق‌زندگی برای اینگریدبرگمن روشن شده بدین‌جهت خودرا بزودی بدامن لارس اشمیت شوهر آینده‌اش نینداخت بلکه طرفین مدتی در این باره صبر کردند .

اورا بمناسبت بازی در آخرین لمش «قهوه‌خانه ششمین‌خوشبختی» تبریك گفته بودند تاکرد وبه کناری فکند .

سپس چشمهای سبز خودرا بـه مرد لاغراندامی که عینك دودی به چشم داشت انداخت واز لبخندش پیدا بود که‌میگفت ..

«عزیزم این پیروزی را مرهون‌تو هستم »این مرد لارس‌اشمیدشوهر تازه‌اش بود وبرگمن ازاینکه‌روز نامه ها نوشته بودند ملکه‌الیزابت هنگام نمایش آخرین فیلم‌اینگرید برگمن مدتی ضمن دیدن آن‌گریه کرده مسرور بود هشت‌سال قبل امریکا اینگرید برگمن را بواسطه رابطه نامشروعی که قبل ازادواج با روسیلینی‌داشت‌محکوم‌نمود وچهار سال پیش اروپا میگفت اینگرید برگمن تمام شد وپرونده‌اش‌بایگانی شد. اروپا درآنزمان‌حق داشت‌زیرا فیلمهائی که توسط روسیلینی تهیه میشد واینگریدبرگمن درآن‌بازی کرده بود هرروز باشکست‌تازه‌ای روبرو میگشت

زندگی پیروزمندانه

اماامروز هولیوود پاریس ،لندن ، رم، شاید تمام دنیا درباره آن ازنو «بحث پرداختند وپرونده بایگانی شده اورا مجددا تحت بررسی‌قرار داده‌اند .

اینگریدبرگمن اینك برای بازی ر فیلم «آناستازیا» دارای یك‌جائزه اسکاراست وفیلم ماقبل آخرش‌بنام «نامحرمها» بعنوان شاهکار تلقی شده .

در ۴۳سالگی او زندگی نوینی را شروع کرده که بمراتب از دوران اول زندگی‌اش پیروزمندانه‌تر ست .

امروز انگریدبرگمن درکنارمردی ست که دوستش‌دارد .درسهائی‌که ینگریدبرگمن از زندگی خود موخته برای زنان سراسرجهان ارزش است ودراین جمله خلاصه میشود :«ازدواجی که برروی‌بلند

دومتر برف درخیابان

امسال دراروپا وآمریکای شمالی بارش برف نسبت به سالهای‌قبل بیسابقه بود ولی درهیچ ناحیه‌ای باندازه شهر کلمبیا در ایالت کالیفرنیای آمریکا برف نیامد .

دراین شهر دو متر برف طی چند ساعت روی زمین نشست وبعد هم هوا چنان سرد شدکه این برف آب نشد و درخانه‌ها ومغازه‌ها و خیابانها را مسدود نمود ناچار درکنار خیابانها به اندازه عبور دو نفر و در برابر در خانه‌ها به‌اندازه عبور یکنفر برف را شکافتند و وسط خیابانها را نیز برای عبور دو اتومبیل باز کردند .

در نتیجه توده برف اطـراف خیابانها و کنار خانه‌ها ومغازه‌ها به ارتفاع دو متر ونیم رسید و مناظر اطراف مانند مناظر قطبی شد . بخصوص در حومه شهر ودهکده‌ها که خانه‌ها یك‌طبقه بودند جز سر درختان هیچ چیز نشان نمیداد که این ناحیه با مناطق قطبی تفاوتی دارد .

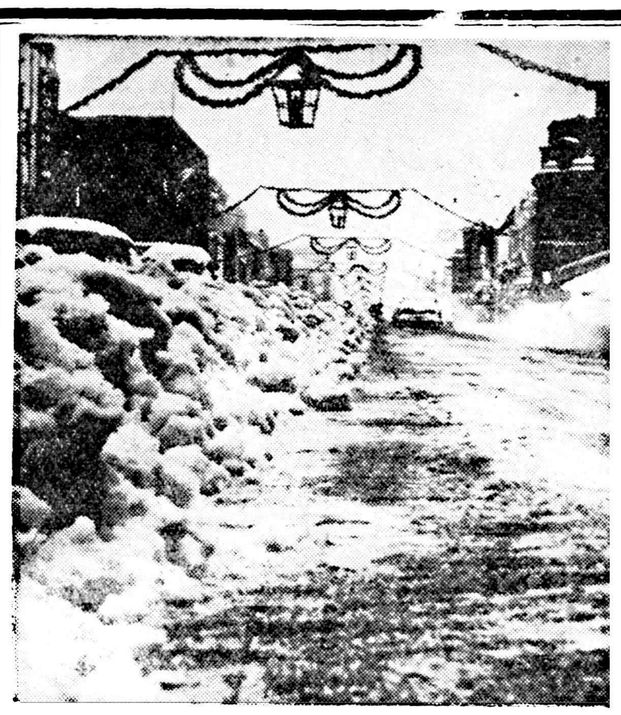

چهارقلوهای انگلیسی

دردنیا زنده ماندن بچه های تا سه قلو امری عادی است‌امادرمورد بچه های چهارقلو وپنج قلوقضیه اینطورنیست .

امسال آغاز دومین‌سال ولادت چهارقلو هارا جشن گرفتندوجریان جشن‌درراديووتلويزيون وروزنامه‌ها سراسر جهان میباشند .

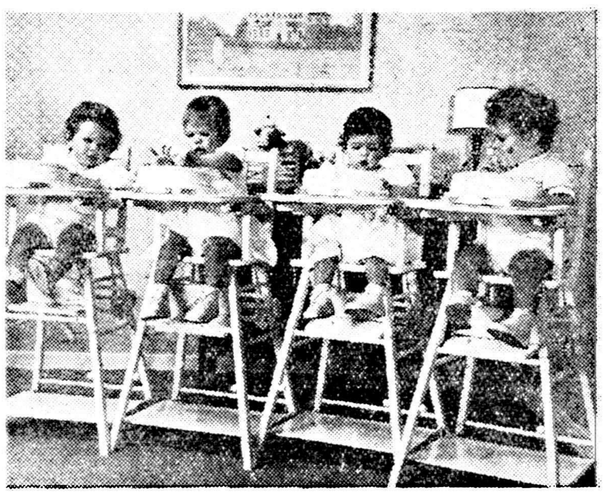

اولااین موارد بندرت‌پیش‌می‌آید چه حقیقتابرای یك زن‌نگاهداشتن چهاریاپنج کودك درشکم کارآسانی نیست .

ثانیا بقدری موالیدچهار وپنج‌قلو ضعیف واغلب ناقص میباشند که بلافاصله پس ازولادت میمیرند.

بهمین سبب درکشور هـای مختلف جهان ازچهارقلوها وپنج قلوهای زنده حمایت مینمایند و مردم عموما بوالدین آنها هدیه میدهند ودولتها و شهر داریها نگاهداری ایشانرابرعهده میگیرند. زیرا همه جامعه ازاین امرخارق‌العاده‌که سبب افزایش نفوس‌آن شده است خوشنود میباشند .

داستان پنج قلوهای کانادائی و آرژانتینی وفیلمهای آنهارا لابد فراموش ننموده‌اید فعلاچهارقلو های انگلیسی زبانزدمحافل مختلف ومجلات منعکس شد .

این چهارقلوهاکه ازخانواده‌بنت میباشند عبارتند ازآنتونی،یلما ، بیورلی وداوید.

برای هر یك از این چهار پسر یك کیك‌که روی‌آن نـامشان را نوشته بودندویك‌شمع روشن‌کرده بودند تهیه شده بـود. ازسراسر انگلستان جهت آنهاکارت‌تبریك همراه باهدایائی شامـل لباس و اسباب بازی وشیرینی ومیوه‌ارسال شده بودوگروه زیادی در جشن تولدشان شرکت نمودند .

تبلیغات عربی

بقیه از صفحه ٦

به بسیاری اززبانهای آفریقائی برنامه دارد که لحن‌همه آنها به‌شدت ضد استعماری است .

عبدالناصر اخیرا میزبان کنفرانس ملل‌کشور های آسیائی‌وآفریقائی نیزبود که جنبه دشمنی باغرب داشت لیکن در موقعیت مصرابهاماتی وجود دارد .مورد توجه بودن مصر درنزد اعراب قابل انکار نیست .ولی معلوم نیست مصر تاچه اندازه بتواند جلب احساسات مسلمانان آفریقائی را بکند .

درحال حاضر ۳۰۰نفرازدانشجویان آفریقای غربی واستوائی فرانسه در دانشگاه اسلامی الازهر قاهره مشغول تحصیل هستند .اولین کوششهای عبدالناصر سبب مراقبت و گوش بزنگی رهبران غیر مسلمان آفریقائی خواهدشد که‌اکثریت باآنهاست .

سال گذشته در انتخابات زنگبار حزب پان عرب پان‌اسلامیسم دربرابر ناسیونالیستهای آفریقائـی شکست خورد .

سیاست شوروی

لیکن عدم اطمینان عبدالناصر علت دیگری دارد . تبلیغات ضد استعماری او دربرابر این خطر قرار گرفته‌است که کمك‌به فعالیت های‌شدید تر شورویها کند .تاچند سال پس‌از جنك کمونیستها بارهبران محلی آفریقا مانند دکتر نکرومه‌ودکتر آزی کیوی مخالفت میکردند .بقول‌پروفسور پوتخین یکی‌از کارشناسان امور آفریقا مانند دکتر نکرومه ودکترآزی «نماینده ایدئولوژی وعمل‌اصلاح طلبان ملی‌خواه بورژوازی » بودند .لیکن‌از سال ۱۹۵۵ سیاست شوروی تغییر کرده است .

پروفسور پوتخین شخصا درسال ۱۹۵۷ به غنا مسافرت کرد واکنون سیاست شوروی براین اساس است که :«یك نهضت وسیع‌ودامنه‌دار استقلال طلبانه درسراسر آفریقاپدید آمده‌است .» تبلیغات شوروی درباره مبارزه ضد استعماری و ضد نژادی دورمیزندو عدم‌تبعیضات نژادی رادر شوروی با خواری سیاه پوستان در آفریقا وجنوب آمریکا مقایسه میکند.

اگر جلوی شوروی گرفته نشود مایل است سیلی از جزوه های تبلیغاتـی که خوب و تمیز چـاپ شده‌است به کشورهای آفریقائی سرازیر کند .

دراین جزوه‌هاکارگران شوروی‌را نشان‌میدهند که‌درساعات بیکاری به تماشای بالت ونمایش رفته‌اند . در حقیقت امرتشکیل کنفرانس همکاری کشورهای آسیائی و آفریقائی درسال گذشته درقاهره ، بیشتر بابتکار شوروی بودتاعبدالناصرهیئت‌نمایندگی شورویها چنان برجریان امورکنفرانس مسلط بودند که تصور نمیرود عبدالناصر که نفعی جز سوار شدن‌بر واگون شوروی‌ها برده باشد .

ولی ازاین فعالیت جدیدکمونیستی سود چندانی بدست نیامده است .

تاحال فقط درآفریقایك حزب نیرومند باتمایلات کمونیستی وجود دارد و آن نیز درکامرون فرانسه است وقتی که رهبران آفریقائی به‌گ رفتن استقلال برای کشور های‌خود موفق میشوند مشاهده میکنند که کمونیسم متحد آنها نیست بلکه مانند اسب تروااست بدون تردید کمونیستها کسانی مانند نکرومه رابرای‌رهبری آینده انتخاب نخواهند کرد .و درمبارزه‌ضداستعماری آنان قدرت آنان بیشتر از حمایت و پشتیبانی ایدئولوریك ارزش‌دارد

بقیه درصفحه نوزدهم

هیو. ز. تروور
استاد دانشگاه اکسفورد

وصیتنامه سیاسی هیتلر

چرچیل انگلستان را بنابودی کشاند

ـ۱ـ

چرچیل خیال میکند «پیت» است .چه اشتباهی !پیت درسال ۱۷۹۳ سی وچهارسال داشت وچرچیل بدبختانه پیرمردی است ولی برای اجرای کورکورانه دستور های روزولت این سن بسیار مناسب است .

اولا :اوضاع وشرایط امروز بااوضاع زمان پیت‌قابل مقایسه نیست .باید خودمان را دروضع آنزمان بگذاریم. پیت از نقطه نظر انگلستان حق داشت باناپلئون کنارنیاید. پیت بارد این اتحاد در آن‌شرایط حق اجرای نقش میانجی را در قرن نوزدهم برای کشورش محفوظ داشت .این یك سیاست زنده بود .

اما چرچیل بارد عقد اتحاد بامن کشورش را بطرف سیاست خودکشی سوق میدهد .او مرتکب همان اشتباهی شده است که‌ژنرالهائی که‌جنك‌را طبق رسوم جنگهای گذشته اداره میکنند مرتکب میشوند .باید خطوط اصلی را ترسیم کنم .واقعیت تازه‌ای وجود دارد که‌عبارت باشداز وجود دوغول عظیم یعنی ممالك متحده وروسیه .

انگلستان زمان «پیت» باجلوگیری از هرنوع تسلط وبرتری در اروپا وباالنتیجه جلوگیری از وصول ناپلئون به‌هدفهایش تعادل جهانی بوجود می‌آورد اما انگلستان، چرچیل برعکس باید موافق اتحاد اروپا باشد تا همان تعادل جهانی ایجاد نماید ونگهدارد .

من مجبورشدم که‌دراوایل این جنك طوری رفتار کنم ، که‌گوئی‌چرچیل قادراست‌این‌سیاست‌عظیم را درك‌نماید.البته اگر اودریك‌دوره هوش‌وذکاوت وروشن بینی‌بودداین سیاست را میفهمید .اما ازدیرزمانی او بایهودیان مربوط شده‌بود غرض من از مدارا باانگلیسها این بود که‌از وقوع یك‌وضع اصلاح نشدنی در غرب جلوگیری نمایم .وبعد ها هنگام حمله بشرق امیدوار بودم باترکاندن دمل کمونیسم بتوانم عکس‌العمل خوبی در میان غربیها ایجاد نمایم .برای آنها فرصتی بوجود می‌آورم که بدون شرکت مستقیم ،در اقدام بمنظور شفا وسلامت غرب از مسمومیت شرکت جویند. در حالیکه خود ما به‌تنهائی عهده دار اینکار میشدیم .اما نفرتی‌که‌این ریاکاران از مرد خوش نیتی نظیر من داشتند بمراتب بیشتر از غریزه محافظه کار ایشان بود .من به تسلط یهودیها برانگلیس دوران چرچیل اشاره کرده‌ام. آنها ترجیح میدادند قدرتشان زوال پذیرد ولی ناسیونال سوسیالیسم را قبول نکنند ....

قوانین زندگی برای خود منطقی دارند که‌همیشه الزاما بامنطق ما تطبیق نمی‌کند .ماآماده‌بودیم خودرادر مهلکه بیفکنیم ونیروهایمانرا بنفع ادامه امپراطوری بریتانیا بکار بیندازیم .آنهم در وضعی که پست‌ترین فرد هندی درنظر من از این جزیره نشینان متکبر مطبوع‌تر وبهتر بود .بعد ها ملت آلمان بسیار خوشحال خواهد شد که‌درادامه حیات یك واقعیت ازمیان رفتنی شرکت نجسته است .زیرا احتمال داشت دنیای آینده آلمان‌را باین مناسبت نه بخشد .

مااز هم‌اکنون بدون توجه به‌اینکه نتیجه جنك چه‌باشد پیش‌بینی میکنیم که‌امپراطوری بریتانیا بپایان میرسد . انگلیس در آستانه مرك است .آینده ملت انگلستان این است که‌در جزیره لعنتی خود از گرسنگی وسل بمیرد .

هیچگونه ارتباط ووجه‌تشابهی بین لجاجت وعناد بربریتانیا ومقاومت سرسختانه آلمان وجود ندارد .اولا انگلستان مختار بود وهیچ چیز مجبور ش نساخته بود ونمیساخت که‌درجنك شرکت جوید .اما نه فقط درجنك شرکت جست بلکه‌اصولا خودش آنرا بوجود آورد .دراین مورد شکی نیست که‌اگر ارتشهای فرانسه وانگلیس که‌خودشان آلت دست یهودیها بودند لهستانیها را تشجیع نمیکردند آنها دست بچنین خودکشی نمیزدند .

بهرحال انگلستان میتوانست حتی بعداز ارتکاب این اشتباه خواه‌بعداز نابودی لهستان وخواه بعداز شکست فرانسه پای خودراازاین مخمصه بیرون بکشد .البته این عمل خیلی شرافتمندانه نبود .اما انگلستان خیلی هم به شرافت پابند نیست .فقط کافی بود مسئولیت کناره‌گیری خودراهمانطور که‌درماه مه ۱۹٤۰ درمورد بلژیك بافرانسه کرد بگردن متفقین‌سابقش‌بیندازد . حتی ماحاضر بودیم‌برای ترتیب صورت ظاهر کشمکش کنیم .

شرکت تجارتی ایران واشکودا

ŠKODA

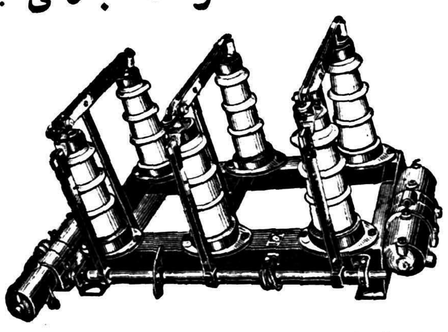

واردکننده انـواع و اقسام لوازم برق باندازه‌های مختلف که موجود تهران میباشد.

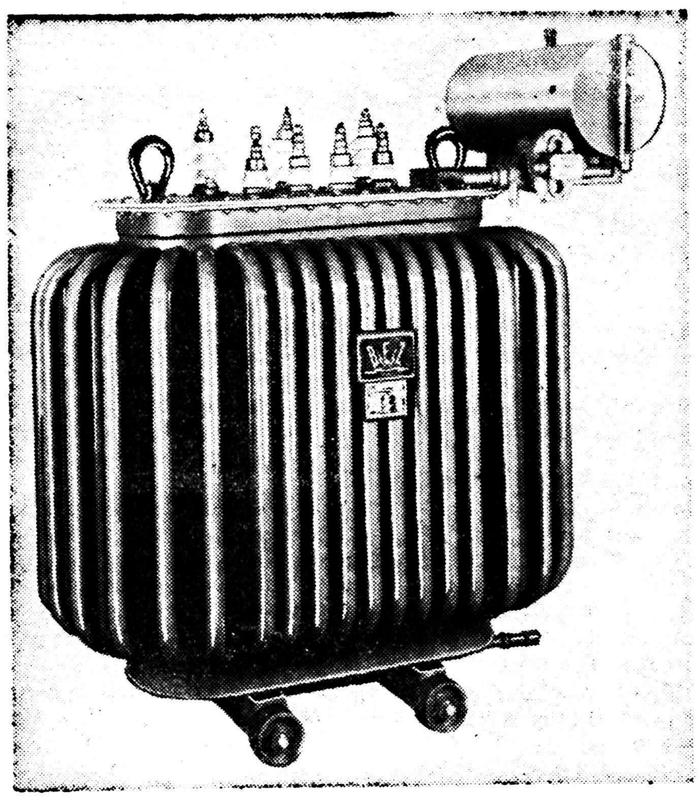

ترانسفور موتور بـه قدرتهای مختلف سکسیونر مقره های فشار قوی کلید های روغنی کلید های اتوماتیك الکترو موتور وغیره برای کسب هرگونه اطلاع و توضیحات بشرکت تجارتی ایران و اشکودا چهار راه یوسف‌آباد ۱۷۸٦ تلفن ٤۲۰۵۹ رجوع فرمائید. تلگرافی اشکودا ورکس آ_۳٤۷۷٦

پارتی مدل جدید وارد شد

ضبط صوت وی- ام بهترین هدیه عید کریسمس وکادو بدوستان است برای ملاحظه بمراکز زیر مراجعه فرمائید
الکترون خیابان رفاهی - نپتون چهارراه قوام السلطنه
۱ـ۲ آ_۳٤٤۷۰ آگهی مودت

قابل‌توجه تیمسارمعظم سپهبد عزیزی فرماندهی ژاندارمری کل‌کشور

چندی قبل سارقین ۸٤ راس گوسفند از قصبه کن متعلق باینجانبان را بسرقت بردند بمحض اطلاع بگردان ۱ مرکز مامورین تعقیب‌گردان ژاندارمری به جستجو پرداخته چون باند سارقین مجهز وگوسفندان مسروقه را بحدود قزوین برده بودند نتیجه نهائی به تاخیر افتاد ولی کوشش شبانه روزی وخستگی ناپذیر مامورین تعقیب گردان ادامه پیدا نمود تا اینکه پس از پنجاه روز که وقوع سرقت گذشته موفق بکشف گوسفندان مسروقه در قریه عبدل آباد قزوین شده احشام مکشوفه عینا باینجانبان تحویل گردید . لذا وظیفه خود میداند از فعالیت مامورین گردان ۱ ژاندارمری تهران آقایان سنجری وملت دوست که تحت فرماندهی آن تیمسار معظم خدمت مینمایند تشکر نموده استدعای تشویق آنانرا بهر نحو که مقتضی بدانند دارد وموفقیت آنجناب را در خدمت بمیهن از خداوند بزرك مسئلت نماید.

حاج حسن فتاحی‌کنی- حاج غلامحسین رحیمی‌کنی

قابل توجه جناب آقای وزیرکشاورزی

رعایای دهات شهرستان ری مخصوصا رعایای تقی آباد بدینوسیله مراتب سپاسگزاری وقدردانی خودرا از آقای اسدی رئیس محترم بانك کشاورزی شهرستان ری بمناسبت مساعدت وهمراهی که با عموم‌دهقانان وکشاورزان نموده ومینمایند ابراز میدارند وامیدوارند که با پیروی از منویات شاهنشاه معظم ودستورات جناب آقای وزیر کشاورزی ایشان همچنان به خدمات نوعدوستانه خود ادامه دهند.

آ_۲۳٦۰۳ از طرف گروهی از رعایای شهرستان ری

آ_۳٤۷۷۲

آمریکا ـ خبرنگار اطلاعات

نظر یك آمریکائی درباره زارعین ایرانی

برای پیشرفت کار زراعت، باید زمین دراختیار زارعین گذاشت

چندی قبل در منزل یکی ازایرانیان مقیم نیویورك که املاك فراوان در استانهای مختلف ایران دارد بشام دعوت داشتم ومطابق معمول موضوع صحبت وقایع جاری ایران بود ودر آن شب همه‌درباره بیانات اعلیحضرت همایونی در تقویت از زارعین وبالا بردن سطح در آمد آنها و ازدیاد محصولات کشاورزی و همینطور درباره لوایح جدید دولت بحث میکردند .مدعوین هر کدام به مقتضای شغل و مقامشان نظریاتی داشتند ومیکوشیدند اگربظاهر هم شده است از نظریه خوددفاع کنند . در این مجلس چند نفر امریکائی هم دیده میشد که‌یکی‌از آنها بمراتب بیشتر از عده ای از هموطنان در امور کشاورزی ایران وارد بود .

سه سال در ایران

شخص مزبور که در حدود چهل سال از عمرش میگذشت سه سال از طرف اصل چهاردر استانهای مختلف ایران مشاور و راهنمای کشاورزی بوده واز حال زارعین و طرز رفتار صاحبان املاك ومباشرین اطلاع کافی داشت و چون صاحب مقامی نبود وثروتی هم در ایران نداشت آنچه را که بنظرش می‌آمد بدون ملاحظه میگفت و از همین جهت بود که در آن شب صحبتش گل کرده وهمه بحرفهایش گوش میدادند وبجز صاحب خانه و دوپیر مرد که‌گویا آنها هم املاکی‌دارند بقیه بانظریاتش موافق بودند .

میگفت در طی این سه سالی‌که برای اصل چهار کار کرده است از نزدیك بوضع دشوار و زندگی سخت زارعین ایرانی آشنا شده ومعتقد است برای رفاه حال زارعین وبالا بردن سطح زندگی مردم و افزایش محصولات کشاورزی و فراوانی خوار وبار باید ترتیبی داده شود که زمین در اختیار آنهائی قرار گیرد که در حقیقت زارع بوده واز آن استفاده میکنند تا مزارع آباد شود وایران بتواند خوراك مردم را تامین کرده ومقداری هم صادر کند .

صاحبان املاك بزرك بقدری در شهرها گرفتاری دارند که هرگز بفکر آباد کردن دهات خود نبوده ومباشرین ومستاجرین هر قدر زورشان بچربد بزارع‌فشارمی‌آورند وارباب ویا نماینده اش فقط درسر خرمن آفتابی میشوند و گاه وبیگاه در موقع انتخابات و یا در فصل تابستان برای پذیرائی دوستان‌بده می‌آیند .

اجاره داری

برایم یکی از دوستان ایرانی اش تعریف کرد که در اصل چهار کارمند بود ولی در ظرف سه سال با اجاره چند ده صاحب همه چیز شده وبار ها او را با اتومبیلش بده برده وپذیرائی کرده است .میگفت اعلیحضرت همایونی با تقسیم‌املاك سلطنتی قدم بسیار موثری در رفاه زارعین برداشته اند ولی دولت باید ترتیبی بدهد که املاك اشخاصی که‌نمیتوانند بامور زراعتی‌خودبرسند باقساط طولانی زیر نظر دولت و بانك کشاورزی بزارعین فروخته شودتا هم حق مالکیت این عده از بین‌نرود هم زارعین صاحب زمین شده و با علاقه و پشتکار به آبادی مزارع‌خود بپردازند .او عقیده داشت که مخصوصا بانك کشاورزی باید به زارعین کمك کند اگر بانك کشاورزی مساعدت نماید عده ای از جوانان شهرنشین که با ماشین های جدید و پیشرفت های قرن اخیر آشنائی دارند حاضر خواهند شد بدهات رفته وبه آبادی مزارعی که باقساط به آنها فروخته شده است بپردازند .

برای اثبات نظریه اش در باره استفاده از تراکتور وکود شیمیائی واستقبال جوانان تحصیل کرده به امور زراعتی از یکی از دوستانش مثل آورد که با تحصیلات عالیه و چند سال تدریس در دبیرستان ۸ سال قبل مزرعه ای خریده وامروز زندگانی راحتی دارد .از من و صاحبخانه ودو نفر دیگر دعوت کرد تا روز یکشنبه بمزرعه دوست او که ۲۰۰ میل تا نیویورك فاصله دارد رفته واز نزدیك طرز اداره یك‌مزرعه مدرن را مشاهده کنیم .

مشارالیه‌در خاتمه اضافه‌نمود: درحال حاضر ۲۰ میلیون نفر امریکائی که ۱۲ در صد از جمعیت کشور را تشکیل میدهند در مزارع زندگی میکنند واز ۲۰ سال قبل‌هر ساله در حدود ۵۰۰ هزار نفر از زارعین بشهر آمده و مزارع خودرا ترك گفته اند . در مقابل این ۵۰۰هزار نفر که هرسال شهر نشین میشوند، تراکتور و ماشین های دیگر در مزارع بکار می‌افتد بطوری که‌در آخرین آمار منتشره‌از طرف وزارت کشاورزی امریکا ، یك زارع که با ماشین های کشاورزی کارمیکند میتواند به تنهائی وظیفه ۲۱ کارگر وزارع عادی را انجام دهد وباین حساب شهر نشین شدن زارعین مزبور تاثیری در رونق و توسعه امور کشاورزی امریکا ندارد.

آنچه مورد نیاز شماست

تلفنهای مورد نیاز

شهربانی کل	۳۰۰۸۴ تا ۳۳۰۰۸۱
آتش نشانی	۴۴۴۴۳ـ۴۴۴۴۴
نگهبانی پلیس‌تهران	۳۰۲۱۵۰
اداره راهنمائی	۳۰۳۶۱۴
نگهبانی تصادفات اداره راهنمائی	۵۲۸۲۵
فرودگاه مهرآباد	۴۱۱۷۳
شرکت تلفن	۳۹۹۸۱
نگهبانی برق	۴۳۱۷۸
سازمان آب‌تهران	۵۱۰۰۰
شرکت بیمه بازرگانان	۲۴۰۰۰

کشیك امشب داروخانه‌ها

داروخانه حشمت : خیابان شمیران مقابل درمانگاه دریفوس .

داروخانه زیبا : خیابان ویلا .

داروخانه شبانه روزی امریکائی : چهارراه پهلوی تلفن ۴۵۲۹۰

داروخانه میر : انتهای شهباز

داروخانه سیما : خیابان نواب‌چهارراه شکوفه .

داروخانه ستار، : خیابان سی‌متری نظامی چهارراه حشمت‌الدوله .

داروخانه دکتر اشراقی : انتهای خیابان آذربایجان

داروخانه نمونه تهران : خیابان امیریه

داروخانه محمدیان :خیابان ری جنب کوچه آبشار .

داروخانه شبانه روزی فرزاد خیابان قلهك نزدیك داودیه مقابل ثبت قلهك

تلفن های اطلاعات

شماره‌های دستگاه‌مرکزی ۵۱۱۰۶ تا ۵۱۱۰۹
۵۰۰۱۴ تا ۵۰۰۱۸
اختصاصی شعبه آگهیها ۵۱۱۰۳ ـ ۵۲۶۳۳
سازمان شهرستانها ۵۱۰۶۷
اطلاعات هفتگی ۵۱۸۷۸
اطلاعات بانوان ۵۰۳۱۳
سرویس حوادث ۵۰۵۶۹

کشیك امشب بیمارستانها

بیمارستانها: مسمومین بیمارستان های شفا بحیابان خیابان ژاله‌تلفن: ۳۷۶۳۱ لقمان‌الدوله ادهم خیابان مخصوص پشت ناعشاء .تلفن ۲۳۲۳۳ مجروحین بیمارستانهای رازی‌درخیابان شاهپورو‌امدادی شیروخورشیدخیابان مولوی‌باغ‌فردوس،زایمان‌وعوارض زنانه بیمارستان های زنان پیچ شمیران ووزیری خیابان شیخ‌هادی ورایشگاه حمایت مادران ونوزادان خیابان‌پاستور، ودرمانگاه جنوب بنگاه حمایت مادران خیابان مولوی در مورداحتیاج‌فوری بپزشك مقابل وزارت بهداری‌بوسیله آمبولانس به‌پزشك‌کشیك هدایت می شوید .تلفن۲۰۰۷۱

تقویم اطلاعات

پنجشنبه چهارم دیماه ۱۳۳۷
«چهاردهم‌جمادی‌الثانی ۱۳۷۸
«بیست وپنجم دسامبر ۱۹۵۸
اذان صبح : ساعت ۵و ۳۰ دقیقه
طلوع آفتاب : ساعت ۷و۸ دقیقه

برنامه رادیو دهلی

برنامه فردا صبح روی امواج کوتاه ۱۹و۱۶ متر برابر با ۱۵و۱۷مکاسیکل در ثانیه ساعت ۱۵ ـ۷ تلاوت قرآن مجید ـاخبار .

برنامه شب روی امواج کوتاه ۱۹و ۲۵ متر برابر با ۱۵و ۱۱مکاسیکل در ثانیه ۳۷ـ۱۹ اخبار ـموسیقی ایرانی ۱۵ ـ۲۰ بررسی‌اوضاع‌جاری ۳۰ـ۲۰ برنامه خرد سالان ـ

کشیك‌امشب پزشکان

غروب آفتاب :ساعت ۱۶و۵۲دقیقه آقایان دکتر سید جلال یزدانی : خیابان شهناز ایستگاه کلانتری ـ اکتر خلیل معزز : خیابان نواب چهار راه سالار و رضائی ـدکتر هوشنك بیضائی :قلهك خیابان‌دولت ایستگاه قنات تلفن ۸۱۹۱۰

فردا شب

آقایان دکتر منوچهر قاهری‌خیابان شیخ هادی چهار راه جامی تلفن ۴۷۴۶۰ ـدکتر حسن مافی :یوسف آباد مقابل بیمارستان شماره یك ارتش ـدکتر حسین حمید زاده : قلهك خیابان دولت چهار راه رستم آباد .

سینماهای درجه ۱

سینما ایران

عروس فراری (فیلم فارسی‌ـسینما سکوپ‌ـ رنگی) باشرکت دلکش ـ ملك مطیعی‌ـ کورش کوشان . شروع ۱۰ صبح ـ ۱۲ر۳۰ ـ۲ر۳۰ ـ۴ر۳۰ ـ۶ر۳۰ و۸ر۳۰ بعداز ظهر ـ تلفن ۳۶۳۵۴

سینما آسیا

سنسو (رنگی ـدوبله بفارسی) با شرکت الیداوالی فارلی گرینجر ـ ماسیمو جیروتی ـ شروع :۱۰ر۳۰ صبح ۲ر۳۰ـ ۴ر۳۰ـ ۶ر۳۰و۸ر۳۰ بعد از ظهر ـتلفن ۴۲۹۰۹

سینما ایفل

مردان پارادیز (رنگی) باشرکت کنت مور شروع :۱۰ر۳۰ صبح ـ ۲ر۳۰ ـ۴ر۳۰ ـ۶ر۳۰ ـ۸ر۳۰بعداز از ظهر ـتلفن ۴۰۱۱۶

سینما اسکار

عشق جاودانی ـشروع : ۲ـ۴ـ۶و ۸ بعد از ظهر تلفن ۴۰۷۹۷

برلیان مولن‌روژ

گوهر فروشان مهتاب ـبا شرکت بریژیت باردوـ استفان بویه ـ شروع ۱۰ صبح ـ۱۲ ـ۲ـ۴ـ۶ و۸ بعد از ظهر .

سینما پلازا

شهاب آسمانی ـباشرکت ریچارد کارلسون ـچارلز درك شروع : ۱۰ر۳۰ صبح ـ۲ر۳۰ ـ۴ر۳۰ـ ۶ر۳۰ و۸ر۳۰ بعد از ظهرـتلفن ۴۴۲۵۵

سینما پارك

چاکر فدائی شماـباشرکت ادی کنستانتین‌ـ شروع: ۲ر۳۰ـ۴ر۳۰ـ ۶ر۳۰و۸ر۳۰ بعد از ظهر

سینما تهران

بیگانه رشید (رنگی) باشرکت‌جوئل مك‌کری‌ـوویرجینا مایوشروع :۱۰ر۳۰ ۲ر۳۰ـ۴ر۳۰ ۶ر۳۰ و۸ر۳۰ بعد از ظهر تلفن ۳۸۱۶۵

سینما تخت جمشید

جدال در آفتاب ـبا شرکت جنیفرـ جونس‌ـگریگوری پك‌ـ جوزف‌کاتن‌ـ شروع :۳ر۳۰ـ شش و ربع و نه بعد از ظهر تلفن ۴۳۵۵۰

سینما حافظ

ساحر درعصراتم (رنگی ـ دوبله بفارسی‌ـمحصول شوروی) شروع : ۱۰ر۳۰صبح ـ۲ر۳۰ـ۴ر۳۰ـ۶ر۳۰ و ۸ر۳۰ بعدازظهر ـ تلفن۳۴۰۷۴

سینما دیانا

مادر هندـباشتراك نرگس ـشروع :۱۰ر۳۰ صبح ـ۲ر۳۰ ـ۴ر۳۰ ـ ۶ر۳۰و۸ر۳۰بعدازظهرـتلفن۴۲۰۱۰

سینما دنیا

سنسو (رنگی ـدوبله بفارسی) با شرکت الیداوالی فارلی گرینجر ـ ماسیمو جیروتی ـشروع: ۱۰ر۳۰ صبح ـ۲ر۳۰ـ۴ر۳۰ـ۶ر۳۰ و۸ر۳۰ بعد از ظهر ـتلفن ۳۳۸۱۲

سینما سپیلا

عروس‌فراری(فیلم‌فارسی‌ـسینماسکوپ ـرنگی): باشتراك دلکش ـ ملك مطیعی ـکورش‌کوشان‌ـ شروع ۱۰ر۳۰ـ ۱۲ر۳۰ـ ۲ر۳۰ـ ۴ر۳۰ ـ ۶ر۳۰ و۸ر۳۰ بعد از ظهر ـتلفن ۳۶۴۲۴

سینما رویال

وقتی برای مردن نیست (رنگی‌ـ سینما سکوپ)باشرکت‌ویکتورماتیور لئوگن .
شروع ۱۰ر۳۰صبح‌ـ۳ـ۵ـ۷و ۹ بعد از ظهر

سینما رکس

وقتی برای مردن نیست (رنگی‌ـ سینما سکوپ) باشرکت‌ویکتورماتیور لئوگن ـشروع :۱۰ صبح ـ۲ر۳۰ـ ۴ر۳۰ ـ۶ر۳۰ و۸ر۳۰ بعد از ظهرـ تلفن ۳۴۱۶۹

سینما رادیو سیتی

الماس آبی (سینما سکوپ)با شرکت جك‌پالانس ـآنیتا اکبرك ـ شروع: ۱۰ر۳۰ صبح ـ۲ر۳۰ـ۴ر۳۰ ۶ر۳۰و ۸ر۳۰بعدازظهرـتلفن۴۳۳۲۰

سینما سعدی

بانوو ولگرد (رنگی ـسینماسکوپ) شروع: ۱۰ر۳۰ـ ۱۲ر۳۰ـ ۲ر۳۰ـ ۴ر۳۰ـ ۶ر۳۰ ـ۸ر۳۰ و ۱۰ر۳۰ صبح ـ۲ر۳۰ـ ۴ر۳۰ و۸ر۳۰ بعد از ظهر تلفن ۳۶۴۶۸

سینما کریستال

بانووولگرد (رنگی ـسینما سکوپ) شروع :۱۰ر۳۰ صبح ـ۲ر۳۰ ـ۴ر۳۰ ۶ر۳۰و ۸ر۳۰ بعدازظهرتلفن۳۷۶۷۵

سینما کارون

هنر مندان‌سیرك(رنگی‌ـسینماسکوپ دوبله بفارسی)
شروع :۴ ـ۶ و۸ بعد از ظهرتلفن ۴۰۰۶۵

سینما متروپل

نان و عشق و حسادت (دوبله بفارسی) با شرکت‌ ویتوریودسیکاـ جینالولوبریجیدا ـ شروع : ۱۰ر۳۰ـ ۲ر۳۰ـ ۴ر۳۰ـ ۶ر۳۰ و ۸ر۳۰ ـتلفن ۳۹۴۱۰

سینما مولن روژ

دوردنیا درهشتادروز (قسمت دوم بانضمام خلاصه قسمت‌اول ـرنگی) باشرکت دیویدنیون ـکانتین فلاس ـ شروع : ۱۰ر۵صبح‌ـ ۲ر۵ـ۴ر۵ ـ ۶ر۵و۸ر۵بعدازظهر تلفن ۳۸۷۶۵

سینما نیاگارا

شب‌کریسمس(رنگی‌ـویستاویژن) باشرکت دنی کی‌ـبینك کروزبی‌ـ شروع : ۱۰ر۳۰ صبح ـ۲ـچهار و ربع ـ۶ر۳۰ وهشت و سه ربع‌ـ تلفن ۶۵۳۰۷

سینما همای

مادر هند باشتراك نرگس ـشروع ۱۰ر۳۰ ـ۱۲ر۳۰ ـ۲ر۳۰ ـ۴ر۳۰ـ ۶ر۳۰و۸ر۳۰بعدازظهرـتلفن۴۲۱۶۹

سینماهای درجه ۲

سینما پردیس

سیمرامیس‌ـباشرکت‌روندافلمینك شروع :۱۰ر۳۰ صبح ۲ر۳۰ ـ۴ر۳۰ ۶ر۳۰ و۸ر۳۰ بعد از ظهر

سینما تاج

حمله اتیلا (رنگی سینماسکوب)با شرکت جف چندلر ـجك پالانس ـ ریتا گام ـشروع ۱۰ر۳۰ صبح ـ ۲ر۳۰ ـ۴ر۳۰ ـ۶ر۳۰ و۸ر۳۰ـتلفن ۳۳۰۶۴

سینما سیلوانا

لات جوانمرد ـباشرکت مجیدمحسنی خوروش ـپرخیدـ شروع ۲وربع‌ـ ۴ـ ۶ ـ۸ بعداز ظهر تلفن۳۳۷۷۷۷

سینما فری

دختر دلیر (فیلم هندی)شروع: ۴ـ۶و۸ر۳۰ بعد از ظهر ـتلفن ۲۷۸۹۳

سینما فردوسی

حمله اتیلا (سینماسکوبـ رنگی) باشرکت جف چندلر ـجك پالانس‌ـ ریتا گام ـشروع ۹ر۳۰ صبح‌دوازده وربع‌کم ـ۲ـچهاروربع ـشش ونیم وهشت ونیم بعد از ظهر تلفن۳۵۷۸۴

سینما مشعل

اتللو (رنگی ـدوبله بفارسی) شروع : ۱۰ صبح‌ـ۲ـ ۴ ـ۶ و۸ بعد از ظهر ـتلفن ۳۳۸۲۶

سینما مراد

چشم براه ـبا شرکت ایرن‌ـمهدوی شهلاـ مهوش ـشروع : ۲ـ۴ـ۶ـو۸ بعداز ظهر ـتلفن ۳۷۳۸۹

تاترها

تاتر تهران

عملیات مرتاض هندی توسط سورکارـشروع:۵ر۸بعد از ظهرـتلفن ۳۷۳۵۱

صالن دوم تئاتر تهران

مزاحم زندگی ـباشرکت مورین ـ تهمینهـ سارنك ـملك‌مطیعی. شروع ۸ بعداز ظهر .

جامعه باربد

عزیز و عزیزمـ باشرکت‌دیهیم ـ رخشانی ـشروع :۸ بعد از ظهر تلفن ۲۰۶۵

تاتر پارس

کلاف‌سردرگم ـباشرکت تفکری‌ـ مصفا .تلفن ۳۸۸۱۱

آخرین تغییرات سینماها را درصفحه ۱۹ مطالعه فرمائید

آگهی مناقصه شماره ۶۳

مورخه ۲۹ر۹ر۳۷

اداره کل‌غله‌ونان حمل‌مقدار چهارصدونود تن‌غله ازشعبه مهربان‌به تبریز رابمناقصه میگذارد پیشنهادات تاآخروقت اداری روز۱۴ر۱۰ر۳۷ قبول خواهدشد طالبین برای اطلاع‌ازشرایط مناقصه بمحل اداره‌مراجعه نمایند.

اداره کل‌غله‌ونان

پارکر ۵۱ شاهکاری است
که باروش درخشان ومعروف پارکر ساخته میشود

کارگران زبردست ما با عظمت پارکر کار میکنند مانند استادان صنعتگر قدیم با حداعلای دقت وظرافت قلم خودنویس پارکر ۵۱ را که زیباترین خودنویس جهانست وهمه آرزوی آنرا دارند میسازند
خودنویس پارکر ۵۱ - بوسیله دقیقترین وکاملترین ماشینهای جدید، با بهترین و باارزشترین مصالح و دقت فنی زیاد تهیه میگردد
در سراسر دنیا پارکر ۵۱ ، باهنگام وزیبائی معروف است

برای خودتان وهدیه بدوستان پارکر ۵۱ را انتخاب کنید

Parker "51" پارکر ۵۱ یکی ازمحصولات شرکت پارکر است

آ ـ ۳۴۷۲۲

کارخانه شیر پاستوریزه تهران
ساخت کمپانی APV انگلستان است
نماینده انحصاری درایران: تجارتخانه خلیل ایران‌زاد
خیابان سعدی ۴۴۷ ـ تلفن ۳۳۷۰۶ ۳۲۶۰۹
آ ـ ۳۴۶۷۶ ۱ـ۳

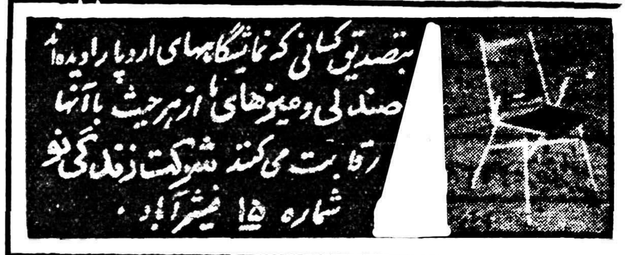

آگهی مناقصه شماره ۸۲۰۴

اداره حسابداری کل انتشارات و رادیو دو قلم کاغذهای موردنیاز خودرا بشرح ذیل

۱ـ کاغذ چرك کتابی ۶۰ گرمی ۲۸۰ بند

۲ـ «گلاسه» صد گرمی ۷۰×۱۰۰ اعلا بیست هزار برك(۲۰۰۰۰)

از طریق مناقصه خریداری مینماید داوطلبان شرکت در مناقصه میتوانند تا آخر وقت اداری روز شنبه سیزدهم دیماه ۱۳۳۷ برای دریافت‌شرایط مناقصه بدایره دفتر این اداره واقع در میدان ارك اداره کل انتشارات و رادیو مراجعه فرمایند .

ذیحساب و رئیس اداره حسابداری کل انتشارات و رادیوحاج ندیمی

آ ـ ۳۴۶۵۰ ۱ـ۲

فردا «آقای شانس» بامجدیه میرود

مشخصات آقای شانس را در «اطلاعات جوانان» امروز بخوانید

فردا آخرین باری است که میتوانید آقای شانس را بشناسید

مجله «اطلاعات جوانان» برای اولین بار در تاریخ مطبوعات بزرگترین ابتکار را درانجام یك مسابقه همگانی از خود نشان داد وبا ترتیب این مسابقه گروه کثیری را مدتی سرگرم کرد و درواقع یك تفریح مجانی برای آنان فراهم کرد .

مجله «اطلاعات جوانان» درآینده نیز مسابقات ابتکاری از این قبیل و سرگرم‌کننده تر طرح خواهد کرد که توجه عموم را بخود جلب کند .

فردا «جمعه» آخرین باری است که آقای شانس بمیان مردم می آید و کسانیکه دراین روز به تماشای مسابقه فوتبال میروند شانس این را دارند که وی را بشناسند .

«اطلاعات جوانان» یك بلیط رفت و برگشت به بروکسل را از شرکت هوائی سابنا که از بزرگترین شرکت‌های هواپیمائی جهان است خریداری کرده که به‌برنده این مسابقه تقدیم نماید. همانطورکه بارها متذکر شدیم، این مسابقه تا این هنگام احتیاجی بخریدن حتی یك شماره مجله هم نداشت و فقط بمنظور ایجاد سرگرمی و تفریحی این مسابقه را ترتیب دادیم تا ضمنا یك نفر هم که هم شانس داشته و هم هوش بتواند با شناختن آقای شانس یك بلیط رفت وبرگشت به‌بروکسل را دریافت کند .

آقای شانس فردا «جمعه» به امجدیه میرود و مشخصات او درشماره سوم «اطلاعات جوانان» که امروز صبح با داستانهای شیرین و آموزنده و مطالب ورزشی و سینمائی بقیمت پنج ریال منتشر شد داده شده و کسانیکه امروز شماره سوم مجله را مطالعه کرده باشند شانس این را دارند که بلیط هواپیمارا بدست آورند .

فردا ساعت دوونیم بعدازظهر آقای شانس درامجدیه منتظرشما است .

مشخصات او را درمجله اطلاعات جوانان بخوانید و شانس خودرا بیازمائید .

اطلاعات جوانان

شب ژانویه درفرد تجریش
ورود آزاد
میز را قبلا تهیه فرمائید تلفن ۸۴۸۰۰
آ-۲۳۴۷۹ ۱-۳

هر روز
برای شما گل میآوریم
در برابر ما هاتنها چیزی شما از ذوق بی نیاز میکنیم
وهمیشه سالن پذیرائی شما را پر گل میسازیم.
باغبان، سعدی شمالی، اول خیابان مطبوعی. تلفن ۳۰۲۴۹۵
آ-۳۴۶۳۰

Transistor
Centrum
با فشار دکمه دستگاه ترانسیستور سنترم
بدون اتلاف وقت
باکلیه قسمتهای داخلی مؤسسه خود ارتباط حاصل خواهید کرد
نماینده انحصاری درایران (شرکت تجارتی راوند)
بامسئولیت محدود. خیابان ویلا. شماره ۱ تلفن ۶۹۷۸۲
صندوق پستی شماره ۸۰
آ-۳۴۷۷۴

نرخ جدید ارزان به آمریکا
ارفرانس
سرویس جدید «اکسپرس» بانرخ جهانگردی راکه ۴۰ درصد ارزانتر از قیمت بلیط درجه ۱ میباشد درخط پاریس ونیویورک درخدمت گذارده است
این سرویس باداشتن تجهیزات راحتی جدید «اکسپرس اسپسیال» وپرواز بدون توقف وسریع وهمان پذیرائی عالی ومشخص ارفرانس کاملا متمایز است
AIR FRANCE
LE PLUS GRAND RÉSEAU DU MONDE
پاریس — نیویورك
به آژانس مسافرتی خود یا موندا اکسپرس نمایندگی کل ارفرانس ۴۸ خیابان فردوسی تلفن ۴۳۴۸۴ - ۴۷۳۸۱ مراجعه فرمائید
آ-۳۴۷۲۶

تلویزیون سیرا SIERA
محصولات تلویزیون سیرا هلند درجهان بی رقیب است
تصویر واضح وروشن، تنظیم اتوماتیک
TELEVISION
نماینده انحصاری شرکت ترادایفل نادری تلفن ۴۳۷۷۶
آ-۳۴۲۹۲

ووومالتین
صبح و عصر و شب وقت او و مالتین است
نماینده انحصاری درایران: شرکت سهامی آکن خیابان خانقاه تلفن ۳۸۹۳۶-۳۷۰۶۲
محل فروش: کلیه داروخانه ها وخواربارفروشیهای معتبر درتمام کشور

درباره محصلین مقیم آلمان

وزیر فرهنگ بسئوال یکی از نمایندگان پاسخ داد

چند لایحه مورد بحث قرار گرفت

مجلس شورای ملی

مجلس شورایملی بامداد امروز بریاست آقای عماد تربتی «نایب رئیس» جلسه علنی داشت در این جلسه سئوال یکی‌از نمایندگان پیرامون وضع محصلین ایرانی در آلمان و بعد چند لایحه منجمله‌لایحه اصلاح قانون‌سازمان‌امنیت واطلاعات کشور مطرح شد .

محصلین ایرانی در آلمان

بعداز انجام امور مقدماتی‌سئوالات مطرح شد . آقای دکتر سید امامی پرسید : بنده سئوال کرده‌ام که تعداد محصلین ایرانی در آلمان چقدر است و آیا اینکه در آنجا گرفتن گواهینامه‌های‌پزشکی‌بدون قید وشرط امکان دارد صحیح است یانه ؟ اگرعیبی هست در سرپرستی ها ودر تشکیلات ما است . اصول تحصیل در آلمان غیراز اینجاست در آنجا فشار و زوری در کار نیست و تحصیل کاملاآزاد است. اداره سرپرستی در آلمان خیلی ناقص است (عده‌ای از نمایندگان- در همه اروپا ناقص است)

اکنون ماازهمه جا بیشتر در آلمان محصل داریم اما تشکیلات سرپرستی ما در آنجا ناقص است سابقا یکی از موجبات بدنامی محصلین ما در آلمان راه یافتن آنها بکازینوها بود که اکنون شنیده‌ام از ورود محصلین به‌کازینو ها مخالفت میشود ، این اقدام‌بسیار بسیار مفیدو لازم است و بنده‌تشکر میکنم ، موضوع‌دیگراینکه‌شنیده‌ام که میگویند چون ما محصل در دانشکده پزشکی باندازه کافی داریم نباید در این رشته بخارج محصل بفرستیم ، این عقیده بسیار غلط است زیرا ما نسبت به جمعیت کشورمان پزشك خیلی کم‌داریم وباید این نقیصه رفع شود ازطرف دیگر اینکه میگویند محصلین ما در خارج خوب تحصیل نمیکنند و منحرف شده‌اند صحیح نیست وباعث دلسردی و ناراحتی ورنج محصلین میشود ، باید اینها را تشویق کرد همانطوریکه عرض کردم اگر هم عیبی‌باشد ازتشکیلات‌وازسرپرستیها است .

خوب وبد همه‌جا هست

آقای وزیر فرهنك گفت : عده محصلین ما در آلمان چهار هزار نفر است ودر تمام اروپا قریب ده هزار نفر محصل داریم در مورد تحصیل پزشکی در آلمان باید عرض کنم که این کشور مرکز تربیت دانشمندان بزرك است واین صحیح نیست که بگوئیم در هر شرایطی گواهینامه پزشکی به محصلین میدهند . ما الان خودمان در دانشگاه تهران استادانی داریم که اینها همه تحصیل‌کرده های آلمان هستند و دارای مقامات علمی بزرگی میباشند ، اما هر کشوری یك سیستم تعلیماتی‌خاصی دارد . در آلمان در دو سال اول امتحانی از دانش‌آموز نمیکنندوبعد از ۵سال از او امتحان میشود ، ممکن است کسانی رفته باشند و موفق نشده باشند تحصیل خود را ادامه دهند و این شایعات رواج یافته باشد ازطرف دیگر درهمه جاخوب وبد هست، ممکن است چند نفرازاین قبیل‌در آلمان هم‌باشنداماعموم دانشجویان مادراین کشورجوانانی ساعی و کوشا هستندودرضمن ادارات سرپرستیها واولیای دانشجویان‌باید دقت ومراقبت درکارتحصیل‌جوانان بکنند ومخصوصا اولیای آنهاباید مرتبا باسرپرستیها ووزارت‌فرهنك درتماس باشند وازوضع‌تحصیلی‌و کارفرزند خوداطلاع حاصل‌کنند.

درمورد تحصیل پزشکی هم ما اکنون بیشترکوششمان اینستکه محصل رشته پزشکی به خارج بفرستیم واین کارراتشویق می‌کنیم زیرامابه طبیب احتیاج‌داریم درمورد سرپرستیها هم سعی‌کرده‌ام که‌آنهارا تقویت کنیم، سرپرستی آلمان نسبت بسابق خیلی بهترشده است امامرتبا باید توسعه پیداکند ماپیش بینی هائی کرده‌ایم و انشاء الله‌دربودجه‌سال ۱۳۳۸بودجه لازم رادرنظرگرفته واین نواقص‌را رفع خواهیم‌کرد .

تمدید مهلت

بعدبه پیشنهاد کمیسیون‌تحقیق مامورسیدگی به سئوال آقای عمیدی نوری درمورد شیلات‌دائر برتمدید مهلت رسیدگی به این سئوال ازیکماه بردوماه رای‌گرفتند وتصویب گردید .

طرح لوایح

سپس لایحه مربوط به اصلاح‌قانون سازمان اطلاعات و امنیت کشور برای شور دوم مطرح شد آقایان مهدی ارباب وبزرك ابراهیمی پیرامون کلیات آخر توضیحاتی دادند بعد بتمام لایحه رای‌گرفتند وبشرح زیر بتصویب وبمجلس‌سنا ارجاع شد .

ماده اول ـدر مورد بزه‌های مصرح در قانون سازمان اطلاعات‌وامنیت کشور مصوب بیست و نهم اسفند ماه ۱۳۳۵ هرگاه متهم نظامی یا کارمند نیروهای مسلح‌شاهنشاهی باشد وظیفه ضابطین بعهده‌اشخاص مندرج در ماده ۱۲۳ قانون دادرسی وکیفر ارتش ومامورین سازمان ضد اطلاعات خواهد بود .

ماده دوم ـ مامورین ضد اطلاعات در زمره ضابطین نظامی محسوب میشوند .

لایحه دیگر

بعد لایحه مربوط باستخدام‌معلمین مدارس حرفه ای وفنی برای شور اول مطرح‌شد آقای‌مهندس‌جفرودی در کلیات لایحه توضیحاتی داد و گفت این لایحه بنظر من مضر ترین لوایح است برای اینکه از خود لایحه ضرر و زیان آن پیدا است بدین معنی که بنظر من‌افرادی که در این لایحه در نظر گرفته شده اند صلاحیت تدریس راندارند کسانیکه امروز دیپلمه یا لیسانسیه میشوند معلومات آنان سطحی و نظری‌است شاگردیکه‌فارغ‌التحصیل متوسطه میشود نام ده گل رانمیداند در حالیکه باین شخص مطالب‌مهمی راجع به ادبیات تاریخ وجغرافیایاد داده اند کسیکه ۱۲ سال تحصیل کرده نقشه مملکت خود را نمیتواند بطور صحیح رسم کند شاید ازهر کلاس یك یا دونفر قادر باشند باینکه از تعلیمات نظری مطالبی‌را طوطی‌وار منعکس کنند ولی اکثر آنان بهیچوجه نمیتوانند بهره ای از آن ببرند .

یك آزمایش کافی است تاصدق عرایض بنده مسلم شود قسمت عمده‌ای از بودجه مملکت صرف تحصیل آنان میشود .وزارت‌فرهنك سبك تعلیمات قدیم را ادامه میدهد که بسیار مضر است وظیفه وزارت فرهنك اینست که متناسب با احتیاجات کشورسطح فرهنك‌کشور را ترقی دهد همه ساله در حدود اواخر مرداد ماه و شهریور ماه هجوم فارغ التحصیلان بدانشگاه ها زیاد میشود درسال گذشته ۱۳ هزار داوطلب بودند که بیش ازسه هزار جا برای تحصیل آنان نبوده است ما ثروت خود را میدهیم به اشخاصی که وجودشان برای ما مفید نیست من خوشنود میشوم اگر آقای وزیر فرهنك بگوید که ایران بچند تکنیسین احتیاج‌دارد- امروز برنامه های عمرانی وسیعی‌در ایران در حال اجرا است ولی ما برای آن ها تکنیسین کافی‌نداریم.

برای نصب یك کارخانه‌فنداحتیاج به ۱۰ مهندس و ۱۲۰ تکنیسین و صدکارگر داریم ، به بنده بفرمائید غیر از مهندسین در کدام یك از مدارسی که‌تحت نظروزارت فرهنك اداره میشود تکنیسین تربیت‌میشود؟

وزارت فرهنك میگوید قبل از تاسیس مدارس حرفه‌ای باید معلم حرفه‌ای استخدام کنم این حرف صحیح است ولی بودجه مملکت ضعیف است وما باید آنرا در راه مفید صرف کنیم .

بموجب مصوبات دو مجلس باید ۸۴ میلیارد ریال بدست سازمان برنامه خرج‌شودولی چون تکنیسین نداریم بیشتر این پولها بجیب‌خارجی هامیرود آقایان اطلاع دارید که امروز از خارج چرمساز می‌آورند کدام وزارت خانه مسئول است ؟ در مدارس دروسی تدریس میشود که بدرد محصلین نمی‌خورد من معتقدم که بدست معلمین ایرانی مدارس حرفه ای تاسیس و اداره کنیم .آقای دکتر اردلان گفت . این لایحه ، لایحه مفیدی است برای اینکه معلمین فنی را که ما بدان احتیاج داریم تکمیل میکند ونظر آقای مهندس جفرودی هم تامین میشود ، آقای دکتر سید امامی پیشنهاد کفایت مذاکرات نمود و آقای بزرك ابراهیمی گفت نه وزراء ونه وکلا تعصب ندارند که تمام لوایح بدون چون و چرا تصویب شود .بهتر است به لوایح رسیدگی دقیقتری بکنیم .آقای صدرزاده بعنوان موافق با کفایت مذاکرات توضیحاتی داد و به پیشنهاد رای گرفتند وتصویب‌شد.

سپس مواد لایحه مطرح شدو آقای عمیدی نوری در ماده اول توضیحاتی داد و اظهار عقیده‌کرد اگر در دوره تحصیلات متوسطه برنامه های حرفه‌ای و کشاورزی صحیح تدریس شود محصلین بعد از تحصیلات متوسطه دنبال حرفه وکشاورزی میروند .

آقای دکتر مهران وزیرفرهنك گفت: دراینجا مطالبی بیان شد که محصلین ما بیسوادند باید عرض کنم که تمام افرادیکه‌چرخ های این مملکت را میگردانند ازاین مدارس بیرون آمده‌اند بعقیده من این حرفها صحیح نیست اینها باعث دلسردی‌جوانان میشود خیال میکنم که خودآقای مهندس جفرودی هم دراین مدارس تحصیل‌کرده و حالا باین مقام رسیده‌اند .

البته من تصدیق میکنم که در وضع تحصیلی نواقصی موجوداست بموازات این مدارس ما باید مدارس فنی و کشاورزی هم‌داشته باشیم .

همانطوریکه در تمام رشته ها درجاتی هست در مدارس حرفه‌ای هم درجاتی وجود خواهد داشت ما در ابتدا آموزشگاه حرفه‌ای‌تاسیس میکنیم پس از ۲ یا ۳ سال کارگر نجار ـ سیم‌کش و لوله‌کش‌بیرون می‌آید . درجه دوم را میگوئیم هنرستان که در آنجا استادان کار تربیت میشوند و بالاخره درجه بالاتر تکنیسین است .

برای تعلیم‌شاگردان احتیاج به معلمین واجد شرائط داریم ما میخواهیم این مدارس را ایجاد کنیم ولی در کشور باندازه کافی معلم نداریم وناچاریم که ازمعلمین خارجی استفاده کنیم وازاین‌مدارس استقبال فراوانی هم از طرف جوانان بعمل آمده است . دانش سرای عالی‌که مرکز تربیت معلم است و عنقریب افتتاح میشود برنامه اش تحت نظر متخصصین خارجی تهیه شده است .

ناطق سپس در مورد لایحه توضیحاتی داد:

دراینوقت آقای دیهیم درماده اول پیشنهاد کفایت مذاکرات را کرد و پیرامون پیشنهاد خود توضیحاتی داد .

آقای بهبهانی گفت: من هم میخواستم بعنوان مخالف‌لایحه صحبت کنم ولی مجالی نشد ما احتیاج مبرم به اشخاص‌مکانیسین وتکنیسین وفنی داریم اما دراین لایحه مهم باید بحث و دقت‌کافی مشود ناطق سپس در موردکمی حقوق فرهنگیان بیاناتی ایرادکرد وبه پیشنهاد کفایت مذاکرات رای گرفته شد تصویب شد .

نیمساعت بعد ازظهر جلسه‌ختم شد و طرح بقیه مواد لایحه‌بجلسه آینده (روزیکشنبه)موکول گردید .

مسیر جدید خطوط اتوبوسهای شرکت واحد

اطلاعیه زیر امروز ازطرف شهربانی کل کشور صادر شده‌است :

بدینوسیله مسیر اتوبوسهائیکه ازخیابان‌های سعدی و فردوسی عبور مینمایند بشرح زیر باطلاع عموم میرسد .

الف خطوط شرکت واحد

۱ـ خط۱ میدان شهناز- خیابان شاهرضا- میدان فردوسی -خیابان فردوسی - میدان سپه- ناصر خسرو- بازار.

مسیر مراجعت - بازار- ناصر خسرو- سعدی- دروازه دولت - شاهرضا- میدان شهناز .

۲ـ خط۲ میدان سپه- خیابان سعدی- دروازه دولت- شاهرضا- میدان فردوسی- خیابان فیشرآباد- تختجمشید - خیابان ویلا - انتهای جلال بایار .

مسیر مراجعت- خیابان جلال‌بایار- خیابان ویلا- تختجمشید-فیشرآباد- میدان فردوسی- خیابان فردوسی- میدان سپه .

۳ـ خط ۷اول خیابان سعدی -دروازه‌دولت- خیابان بهار- انتهای بهار .

مراجعت- خیابان بهار- دروازه دولت- شاهرضا- میدان فردوسی - خیابان فردوسی- میدان سپه- میدان ارك .

٤ـ خط ۸اول سعدی- خیابان سعدی- دروازه دولت- خیابان روزولت - امجدیه .

مراجعت- خیابان‌روزولت- دروازه دولت- میدان فردوسی- خیابان فردوسی- میدان سپه.

٥ـ خط ۱۲ میدان ارك- خیابان ناصرخسرو- میدان سپه- خیابان سعدی- شاهرضا- خیابان شمیران- سه‌راه زندان- دانشکده‌شهربانی.

مراجعت- سه‌راه زندان- خیابان شمیران- شاهرضا- دروازه دولت- میدان فردوسی- خیابان فردوسی- میدان سپه. با پهمایون میدان ارك .

٦ـ خط ۱۵ میدان ارك- ناصرخسرو- میدان سپه- خیابان سعدی- شاهرضا- خیابان شمیران- میدان تجریش .

مسیر مراجعت - میدان تجریش- خیابان شمیران - شاهرضا - میدان فردوسی- - خیابان فردوسی- میدان سپه- میدان ارك .

۷ـ خط۱۹ دربداندرون- ناصرخسرو- سعدی. شاه‌آباد- ژاله- چهار صد دستگاه .

مسیر مراجعت- میدان ژاله-بهارستان شاه‌آباد- اسلامبول- خیابان فردوسی - میدان سپه دربداندرون .

۸ـخط ۲۰ دربداندرون. ناصر خسرو- سعدی- شاه‌آباد- ژاله- دروازه دولت .

مراجعت- ژاله- شاه‌آباد- خیابان اسلامبول- خیابان فردوسی - میدان سپه- دربداندرون.

ب- خط۱۲ سابق که‌بشرکت واحد ملحق شده .

۱ـ بیمارستان پانصد تختخوابی- جاده‌کرج- میدان ۲٤ اسفند -خیابان شاهرضا- خیابان ۲۰ متری- خیابان شاه- خیابان نادری. چهار راه صمصام- خیابان فردوسی اول میدان سپه .

مراجعت- میدان سپه- سه‌راه برق خیابان سعدی- چهار راه‌مخبرالدوله خیابان اسلامبول- نادری- امتداد مسیر سابق تا بیمارستان .

خط فرعی۱۲ میدان‌سپه- سه‌راه برق- خیابان سعدی- مخبرالدوله - اسلامبول -نادری -انتهای خیابان شاه- چهار راه اسکندری شاه.

مراجعت همان مسیر تاچهار راه صمصام، خیابان فردوسی، میدان سپه .

خلاصه خبر

دوتن دوشیزگان مصدوم که‌برای معالجه و گذاردن دست مصنوعی بامر اعلیحضرت همایونی از طرف بنیاد پهلوی عازم آلمان‌شده‌بودند وارد هامبورك شده ودریکی ازبیمارستان ها بستری شده‌اند .

****شب گذشت بمناسبت چهلمین سال تاسیس جمعیت صلیب سرخ شوروی کنفرانس پزشکی وعلمی ازطرف‌بیمارستان شوروی درمحل‌انجمن روابط فرهنگی ایران وشوروی ترتیب داده شده‌است .**

اخطاریه شهربانی کل کشور

امروز این اخطاریه از طرف شهربانی کل کشور صادر شده‌است: بدینوسیله به کلیه رانندگان وسائط نقلیه موتوری اعم از سواری شخصی - کرایه -تاکسی - اتوبوس اخطار میگردد که مدت مقرره جهت تهیه ونصب نقابهای فلزی وطلق قرمز وسبز بمنظور کم کردن نور بالای چراغهای وسائط نقلیه هنگام شب روز جمعه پنجم دیماه‌پایان می‌پذیرد واز روز شنبه ششم دیماه‌هر اتومبیلی که‌فاقد طلق باشد ازحرکت آن جلوگیری ورانندگان بدادگاه تسلیم و تحت تعقیب قرار خواهد گرفت.

ازفردادرخیابانهای یکطرفه باینطریق

بقیه از صفحه اول

در یکجهت درحرکتند . خیابان اسلامبول از شرق بغرب یعنی از طرف میدان مخبرالدوله بطرف چهارراه اسلامبول‌ونادری» یکطرفه میشود . خیابان سعدی نیز ازطرف جنوب بشمال یعنی از طرف میدان سپه به طرف دروازه دولت یکطرفه خواهد شد .

خبرنگار ما گزارش میدهد که از صبح فردا مقررات و قوانین راهنمائی همانطور که باطلاع عموم رانندگان و اهالی محترم پایتخت رسیده است در سه خیابان مذکور معمول خواهد گردید . و متخلفین جلب و بدادگاه های مربوطه اعزام خواهند شد .

اتوبوسرانی

اتوبوسرانی در سه خیابان‌مذکور باین طرز درخواهد آمد که کلیه اتوبوسهائی که‌از خیابان سعدی‌بالا میروند در مراجعت مسیر خود را از دوجهت تغییر خواهند داد .آن دسته که بطرف خیابان شمیران باغ صبا . دانشکده پلیس و زندان قصر . خیابان بهار و روزولت‌میروند در مراجعت از خیابان شاهرضا بطرف فردوسی رفته واز آن خیابان تا میدان سپه که ایستگاه اصلی اتوبوسها میباشد در حرکت خواهند بود . دسته دوم که از میدان مخبرالدوله بطرف مجلس و میدان ژاله میروند در مراجعت مستقیما وارد خیابان اسلامبول شده‌وچون در چهار راه «اسلامبول و نادری» عبور بطرف چپ آزاد شده‌است بطرف خیابان فردوسی منحرف و راه خودرا تا میدان سپه ادامه خواهند داد .

ایستگاه های اتوبوس

امروز آقای مهام شهردار تهران بخبرنگار ما اظهار داشت که تصمیم به یکطرفه کردن خیابانها با موافقت اینجانب صورت گرفته است واز فردا هم این تصمیم‌بموقع اجرا گذاشته خواهد شد .

منتها چون هنوز ایستگاههای خطوط اتوبوسرانی که باین ترتیب تغییر مسیر میدهند معلوم نشده‌بود از امروز دستور داده شدکه‌مامورین مربوطه در خیابانها اقدام بتنظیم وتعیین ایستگاه های خطوط مختلف نمایند واز فردا اتوبوسرانی در خیابانهای مزبور بطور آزمایشی انجام خواهد گرفت و چنانچه در ضمن عمل باشکالاتی برخورد کردیم تصمیمات مقتضی با همکاری اداره راهنمائی و رانندگی اتخاذ خواهیم کرد .

جاده‌ها را «تیغ» میاندازند

یك مقام مطلع دروزارت راه امروز بخبرنگار ماگفت که درحال حاضر باوجود بارندگی های مداوم ووجود برفهای سنگین در گردنه‌ها کلیه جاده‌های کوهستانی وجلگه‌ای کشور بازاست واصولا امسال بمناسبت استقرار واحدهای برف‌روب که همه روزه جاده‌ها وگردنه‌های پربرف را «تیغ» میاندازند جاده‌ای بسته نخواهد شد .

برای جلوگیری ازورودوبا

بقیه از صفحه اول

از طرف وزارت بهداری اتخاذ گردید :

۱ـ جهت مسافران عازم نواحی آلوده مراکز تلقیح واکسن ضد وبا در اداره بهداشت تهران بنگاه پاستور ـ قرنطینه فرودگاه مهرآباد دایر وتمام مدت ۲٤ ساعت آماده بخدمت می‌باشد .

۲ـ بنگاه پاستور بمقدار کافی واکسن ضد وبا تهیه و آماده داشته ودر صورت لزوم بکشور پاکستان واکسن اهدا خواهدکرد.

۳ـ هواپیما هائیکه از هندوستان وپاکستان بایران می‌آیند فقط در تهران حق فرود آمدن‌دارند.

٤ـ اقدام لازم بعمل آمده‌است که روادید از هندوستان‌وپاکستان داده نشود جز باشخاصی که‌دارای گذرنامه سیاسی بوده و گواهی معتبر بین‌المللی تلقیح‌داشته‌باشند.

٥ـ به پست های قرنطینه هوائی وزمینی در کلیه‌نقاط کشوردستور داده شد که برای جلوگیری از سرایت بیماری آماده باشند .

اعتراض کسبه کربلا-نجف و کاظمین

بقیه از صفحه اول

بهمین منظور کلیه کسبه کربلا و نجف وکاظمین طی تلگرافی‌به‌عبدالکریم قاسم نخست وزیر عراق یادآورد شده‌اند که جلوگیری دولت از ورود زوار خارجی بعراق کسب و کار آنها را تهدید نموده و بورشکستگی‌سوق میدهد وچنانچه دولت زودتر در این باره اقدام ننماید. بیم افلاس آنها میرود.

این مسافر سپس افزود که عبدالکریم قاسم نخست وزیر عراق در جواب کسبه مزبور گفته است که دولت عراق بهیچوجه از ورود زوار بعراق جلوگیری بعمل نیاورده وباتباع خارجی که مایل بزیارت اماکن مقدس باشند اجازه ورود بخاك عراق میدهد.

خبرنگارما ضمن گزارش تلگرافی خود اضافه میکندکه‌روزگذشته‌عده ای از عشایر مسلح عراقی در محلی بنام تنکاب(راهی که به‌نفت شاه میرود)به‌ایل سنجابی حمله نمودند ولی حملات آنها بامقاومت عشایر سنجابی مواجه گردید و مجبوربعقب نشینی شدند این عده از عشایرعراقی بمنظور دستبرد وغارت اقدام بتجاوز و حمله مسلحانه نموده بودند .

وزارت دادگستری بدینوسیله درگذشت‌مرحوم **سلطان حسین فتحی** را که ازقضات بازنشسته وزارت دادگستری بودند باطلاع میرساند مجلس ترحیم آنمرحوم ساعت ۱۰ الی ۱۲ صبح روز یکشنبه ماه جاری درمسجد مجدمنعقد خواهد بود .

وزارت دادگستری

خانواده‌های فتحی ـ امیربهمن فتحی- اشراقی-مرتضوی ستوده ـ شریفی ـ اردلان ـ مستشاری ـ دارا- مغروری نقدی ـ عمیدی- تمجیدی ـ افضلی- محمدی طباطبائی معتمد وزیری ـ شمس ملك‌آراء ـ شمس ـ ادیب زاده وزیری ـ دکتر سنگ .

بدینوسیله درگذشت ناگهانی‌مرحوم **سلطان حسین‌فتحی (نایب‌الایاله)** را باطلاع خویشان وآشنایان میرساند مجلس ختم مردانه آنمرحوم روز یکشنبه هفتم دیماه‌جاری ازساعت ۱۰ تا۱۲ صبح درمسجد مجد وختم زنانه‌همانروز ازساعت ۳ بعدازظهر درمنزل شخصی آنمرحوم واقع در خیابان ایران کوچه معزالدوله‌کاشی‌شماره ۲۹منعقداست.

۱ـ۲ آ- ۲۳٦۹۹

بخانواده‌های محترمی که عزادارند مصیبت وارده را تسلیت میدهیم .

بمناسبت هفتمین روز درگذشت **(حاج یحیی قندچی)** باستحضار کلیه اقوام ودوستان وآشنایان محترم‌میرساند مجلس تذکر ازساعت ۳ تا۷ بعدازظهر روزجمعه۵ر۱۰ر۳۷ درامامزاده عبداله در **آرامگاه های بدر وناصری** برگزار میشود .

الحاج رضا قندچی ـ الحاج محسن قندچی ـ الحاج‌محمد صادق حاج عباسی ـ اصغر قندچی ـ اکبر قندچی .

درگذشت عزیزترین سرور فامیل **بانو فاطمه‌ناصرالملکی** را باطلاع بستگان وآشنایان میرسانیم مجلس ترحیم آنمرحومه ساعت ۹ تا۱۱ صبح یکشنبه هفتم دیماه در مسجد ارك وختم زنانه همانروز بعد ازظهر درمنزل حمید زاده واقع در قلهك خیابان دولت چهار راه رستم آباد منعقد است .

علی اکبر حمیدزاده ـ علی‌اصغر حمیدزاده ـ دکترحسین حمیدزاده ـ مهندس حسن حمید زاده ـ قاسم‌حمیدزاده علی ناصرالملکی ـ سید اسمعیل روان- حاج‌احمدگیوه‌چی حاج محمدحسین حسینی ـ محمد فراهانی ـ دکترناصر عطارودیان ـ حاج سید محمود هاشمی ـ حاج تقی‌میناچی حاج محمد فلاحتچی . آ- ۲۳۷۰۹

ببازماندگان آنمرحومه تسلیت میدهیم

باطلاع دوستان وآشنایان میرساند بمناسبت شب‌هفت مرحومه **بانو عنبر عظیم‌زاده** روزجمعه پنجم دیماه ازساعت سه‌بعدازظهر مراسمی برسر مزار آنمرحومه در امامزاده عبداله برپاست متمنی است باتشریف‌فرمائی خودتان‌روح آنمرحومه را شاد فرمائید .

خانواده‌های سلامی ـ اهرنجانی ـ شیخ‌جوادی-عظیم‌زاده دل افروز ـ جوادیان . آ-۲۳٦۰۷

بدین‌وسیله باطلاع فامیل وآشنایان میرساند که‌مراسم شب هفته مرحوم **(حاج محمد جعفر طالب پور)** ازشاعت ۳الی ۵بعداز ظهرروز جمعه ۳۰ر۱۰ در صحن مطهرحضرت عبدالعظیم منعقد میباشد .

حاج اسدالله طالب‌پور واخوان ـسروان‌محمد باقرطالب‌پورافسرارتش

بدین‌وسیله فوت والده اینجانبان احمد ونصرالله اسدی شبستری را باستحضار خویشان و دوستان محترم میرساندمجلس‌ختم آنمرحوم عصر روز جمعه ۵دیماه ۳۷از ساعت سه‌تا۵ درمسجد شبستریها خیابان امیر کبیر کوچه امین دربار منعقداست .

احمداسدی- نصرالله‌اسدی -نورمحمدنوری- مهدی‌جباری- مهدی زکی‌زاده -حسین‌همتی- اسماعیل یوسفی- قربان وحدتی

بعموم بازماندگان آنمرحومه تسلیت میدهیم

خانواده **کریمی داغستانی** بدینوسیله فوت **زهراکریمی داغستانی** را باطلاع فامیل وآشنایان میرساند مجلس‌ختم مردانه از ساعت ۹ الی۱۲ ظهر وزنانه ازساعت ۳ تا ٦ بعدازظهر جمعه ۵ر۱۰ر۳۷ درمنزل‌اسداله‌کریمی‌داغستانی واقع درخیابان ویلا شمالی ـ کوچهٔ امیری برگزار خواهد شد . آ- ۲۳٦۸۳ **اسداله‌کریمی داغستانی**

ببازماندگان آنمرحومه تسلیت میدهیم

دنیاله اخبار خارجه

روش کشورهای آسیائی درمورد استعمال سلاحهای اتمی

نظریه دوستان آمریکا باید دراتخاذ سیاست دفاعی وکنترل سلاحها مؤثر باشد

واشنگتن ـ آسوشیتد پرس ـ محافل مطلع سنای امریکا اظهار میدارند که کمیته فرعی سنای امریکا در اواسط ژانویه شروع به بررسی روش ژاپن وسایرکشور های آسیائی نسبت به استعمال‌سلاح های اتمی درموقع پیش آمد جنك خواهد پرداخت یکی ازاعضای کمیته فرعی سنا اظهار داشت که باید معلوم شود سیاست دفاعی ما در نقاط مختلف دنیا آیا بر اساس نا استواری قرار دارد یانه در مباحثات کمیته فرعی که پنجروز ادامه‌خواهد داشت عده‌ای از کارشناسان امور آسیاگزارش خواهند داد . کمیته علاوه برمسائل اروپا بموضوع‌های مربوط به امنیت آسیا نیزرسیدگی خواهد کرد .

سناتور هامفری که ریاست‌کمیته خلع سلاح را بعهده دارد درپایان هفته گذشته اظهار داشت روش‌و سیاست دوستان مانه تنها باید دراتخاذ سیاست دفاعی‌ما دخیل‌باشد بلکه باید روش آنها در نوع کنترلی نیز که‌ما میخواهیم برای تسلیحات پیشنهاد نمائیم ، مؤثر واقع گردد.

رئیس بانك فرانسه در بغداد دستگیرشد

پاریس ـرویتر-وزارت خارجه فرانسه اعلام داشت سفارت سویس در بغداد که حافظ منافع فرانسه درعراق است گزارش داده که فرانسودولاژوزی رئیس بانك بازرگانی وصنایع فرانسه در بغداد دستگیر گردیده است .

اکنون وزارت خارجه فرانسه برای آزادی این شخص دائما با سفارت سویس در بغداد تماس دارد .

گزارش‌های رسیده حاکی است که رئیس بانك بازرگانی فرانسه سیزده روز پیش باچندتن دیگر از خارجیان مقیم بغداد از طرف مامورین عراقی بازداشت شده‌است.

بیماری آبله درآلمان بشدت شیوع دارد

واشنگتن ـخبرگزاری فرانسه ـ دولت امریکا باقدامات احتیاطی فوق‌العاده‌ای برای جلوگیری از سرایت بیماری آبله از کشور آلمان به ایالات متحده دست زده‌است. دکتر لروی رئیس سرویس‌بهداری ایالات متحده اظهار داشت که بکلیه سرویس‌های قرنطینه اروپا اعلام خطر شده است که برای جلوگیری از سرایت این بیماری اقدامات لازم بعمل آورند .

وی افزود که اخیرا در هایدلبرگ واقع در آلمان بیماری آبله مشاهده شده وتاکنون یازده نفر بآن مبتلا شده‌اند .

بیماری آبله از مدراس به آلمان سرایت کرده است .

توطئه برای قتل رئیس جمهور فیلیپین

مانیلا- یونایتدپرس- امروز فرمانده منطقه دوم نظامی فیلیپین عده‌ای‌را متهم به‌توطئه برای قتل کارلوس گارسیا رئیس جمهوراین کشورنمود. تاکنون ۵۱نفر بهمین اتهام توقیف شده‌اند .بقرار اطلاع یك حزب نیمه سیاسی بنام «وطواط» ازاین توطئه پشتیبانی می‌نموده‌است که رئیس آن از دوهفته پیش به‌کوهستان متواری شده‌است .

خلاصه اخبار جهان

یك‌موشك ضد هواپیما ازنوع‌بومارك مورد آزمایش قرار گرفت موشك مزبور ۲۰۰میل برددارد قراراست در سال ۱۹۵۹ موشك‌جدیدی بابرد۶۰۰ میل که باسوخت جامد حرکت میکند مورد آزمایش قرار گیرد .

***

گروته ول نخست‌وزیر آلمان‌شرقی برای مذاکره بانهرو نخست‌وزیر هندوستان درباره شناسائی رژیم آلمان شرقی‌در اوایل ژانویه وارد دهلی میشود .

***

جمال عبدالناصر رئیس جمهوری متحد عرب عبدالقادر حاتم رابه‌وزارت امور جمهوری منصوب نمودوی از مدتها قبل سمت‌مشاورجمال‌عبدالناصر درامور مطبوعاتی رابعهده‌داشته .

***

دولت ژاپن باطرح شرکت نفت‌ژاپن وعربستان سعودی برای استخراج نفت فلات قاره بین کویت و عربستان سعودی درخلیج فارس موافقت کرد شرکت مزبور ازکویت و عربستان سعودی‌امتیاز استخراج نفت‌از منابع زیردریای پیطرف گرفته است .

شوروی برای جنك اتمی آماده میشود

درمرز ترکیه یك کلاه خود روسی بدست آمدکه مخصوص دفاع دربرابر حملات اتمی ساخته شده است

بن ـرویتر ـمجله «سربازآلمانی» که مخصوص مسائل نظامی است در شماره اخیر خود مینویسد که در مرز شوروی و ترکیه یك کلاه خود که از روی به ضخامت ۵ اینچ ساخته شده ،یافت شده است .مجله مزبور مینویسد که کلاه خودها ممکن است برای حفاظت سربازان شوروی از سلاحهای اتمی امریکا باشد .خبرنگار مجله مزبور از آنکارا گزارش میدهد که یك افسر شوروی که اخیرا از این کشور فرار کرده است‌بوی اظهار داشته که استراتژی و تاکتیك تعلیماتی‌شوروی، تغییر کرده ودوباره به سربازان فن جنك غیر متحرك راباد میدهند مجله مزبور مینویسد بنابر عقیده کارشناسان شوروی در جنگهای اتمی دفاع متحرك بیهوده است.ازاینرو آنها ارتشی تاسیس کرده‌اند که مجهزبه زره وخود روئین است‌تابتوانددر برابر حملات اتمی مقاومت کند و سپس باسلاحهای عادی جنك را از سربگیرند .کلاه‌خودی که درمرز ترکیه پیدا شده تمام سرو صورت را میپوشاند وتاروی شانه‌ها پائین میآید .وزن این کلاه‌خود بسیار سنگین است .

مسئله قرار پسر موسولینی دردادگاه نظامی

فلورانس- آسوشیتدپرس ـ دادگاه نظامی فلورانس روزه فوریه آینده تشکیل خواهد شد تابه‌فرار پسر موسولینی از ارتش رسیدگی کند.

ویتوریو موسولینی هنگامی که پدرش‌کشته شد سروان نیروی هوائی ایتالیا بود ولی‌بجای آنکه بعواحد خودبازگردد به‌آرژانتین رفت و اکنون نیز درآنجا اقامت دارد.

ویتوریو در۱۹۵۱ ازطرف دادگاه فلورانس محکوم شد ولی دادگاه عالی نظامی عرضحال اورا پذیرفت ودستور رسیدگی مجدد داد.

گوی‌ها در میدانها بگردش در میآید

ورزش ملی چوگان در بین نظامیان وغیر نظامیان تعمیم مییابد

یك سرهنك ۷۴ ساله جزو یکه‌تازان تیم چوگان ایران است

امروز خبرنگار ما با آقای سرهنك عبدالعلی منصور پور رئیس فدراسیون چوگان کشور مصاحبه‌ای بشرح زیربعمل‌آورد:

سند افتخار

رئیس فدراسیون ابتدا اظهار داشت که بعقیده من‌دوورزش کشتی وچوگان ازورزشهای ملی ایران محسوب میشود وبایدبه این دو رشته ملی افتخارکنیم.

ایرانیان قدیم ازاین نظر به چوگان بازی اهمیت میدادند که ازاین ورزش چندصفت ممتازبرای آنها مابد میشد: اتخاذ تصمیم سریع، رشادت، چالاکی، مهارت درسواری، وبالاخره‌تشریك‌مساعی بمنظورتحصیل موفقیت‌دسته‌جمعی وروی همین اصول ایرانیان قدیم قبل ازهرچیز بکودکان‌خودسواری وچوگان بازی رامی‌آموختند. میدان های شاه اصفهان، تخت جمشید، تنك چوگان شیراز،«چپورمیدانی» درسهند هنوزهم موجوداست‌دراین میدانها روزگاری شاهان قدیم و جوانان برومند ایرانی باین ورزش ملی میپرداختند.

مشکل ما

آنگاه آقای سرهنك منصورپور اظهارداشت که درفدراسیون‌چوگان کشورمشکل بزرگی‌که وجود دارد مخارج فوق العاده‌این‌ورزش میباشد، یك فوتبالیست وسائل مورد نیازش چندان گران تمام نمیشود امایك چوگان بازحداقل دواسب، دودست زین وبرك لازم دارد واین دواسب مراقب وعلیق میخواهد بعداز اینهالباس چوگان هم مورد احتیاج است. تهیه این لوازم مشکل است و چه بسا علاقمندان‌که فاقد وسیله هستند و نمیتوانندبرشته مورد علاقه شان بپردازند وتمرین‌کنند. اما باتمام این احوال باید کوشش نمودواین ورزش رادرسطح بالانگاهداشت، بایدورزش‌چوگان رابسطحی‌برسانیم که‌شایسته سوابق‌درخشان‌وتاریخی کشورماباشد.

تقویت ازجانب ارتش

درحال حاضربفدراسیون‌چوگان ازطرف مقامات ارتشی‌کمك های بسیار بجائی میشود این کمکها عبارتست ازدراختیار گذاشتن‌اسب ومجموعه مخارج متعلقه به‌آن،قبول اسب شخصی چوگان بازان و مخارج مربوطه آنها و در اختیار گذاشتن اصطبل های ارتشی.

در مقابل این تقویت باید متذکرشوم دراثرتحولی‌که درارتش های دنیا ودرارتش ماایجاد شده است واحد های سواره نظام‌نسبت بگذشته تقلیل پیداکرده و این موضوع اثرمستقیمی روی سواری وبازی چوگان‌گذاشته است.

راه آینده

رئیس فدراسیون گفت اطمینان دارم که رئیس سازمان تربیت بدنی باین ورزش ملی توجه خاصی خواهند نمود از طرفی من با نهایت دقت خواهم کوشید تا این ورزش‌ملی را بین نظامیان وغیر نظامیان تعمیم دهم هم‌اکنون هفته ای دو روز ،روزهای دوشنبه و پنجشنبه تیمهای چوگان در زمین جلالیه تمرین مینمایدامید است با اضافه شدن افراد،وتشکیل تیمهای جوانتر به‌جلسات تمرین افزوده شود. در تیم‌چوگان ماحتی یك سرهنك ۷۴ ساله نیز دیده میشود که با کمال بی پروائی و استواری همه هفته بتمرینات خود ادامه میدهد این واقعانمونه شجاعت واستقامت یك سرباز واقعی وطن میباشد.

تماسهای ما

در سه سال گذشته تیم چوگان ما سه تماس خارجی با پاکستان و هندوستان داشته است ویکبارهم چوگان بازان پاکستان در تهران مسابقه‌ای با مادادند .برای سال ۳۸ تصمیم داریم بدعوت بازیکنان ارتش انگلستان جواب مساعدبدهیم وبا چند همسایه‌نزدیك نیزتماسهائی بگیریم.

سازمان چوگان کشور

آنگاه رئیس فدراسیون متذکر شد سازمان چوگان کشور در دور جدید همان سازمان سابق خواهد بود، آقای سرهنك ستاد محجوب نایب رئیس فدراسیون، سرهنك بازنشسته اسفندیاری خزانه دار

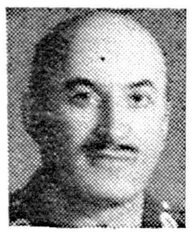

سرهنك سوار باز نشسته سرعت‌پور دبیر و آقایان رضا ذوالفقاری، مهندس تقی امامی، واهیك ملیکیان وسروان سوار امیر قهاری سمت اعضاء را خواهند داشت.

آقای سرهنك منصور پور درخاتمه صاحبه خود اظهار داشت با توجه مخصوص شاهنشاه اطمینان دارم که تحولات بیسابقه و دامنه داری در امر ورزش کشور در چوگان ایجاد خواهد شد.

دختران انکارا بمبارزه دختران تهران امدند

همانطورکه‌قبلااطلاع‌دادیم بعدازظهر دیروزده‌نفراز دختران والیبالیست آنکارا باتفاق پنج‌نفر ازسرپرستان خودوارد تهران شدند .این ورزشکاران بدعوت‌باشگاه تاچوارد ایران شده‌اند.

صبح‌امروز این‌عده درآرامگاه رضا شاه کبیر حضور بهمرسانیدند ودسته گلی نثار نمودند وساعت یازده صبح‌نیز جهت معرفی به‌تیمسار سرلشگردفتری رئیس سازمان تربیت بدنی دردفترکار ایشان حاضر شدند.

اولین مسابقه دختران آنکارا بادبیرستان رضاشاه کبیر ساعت ٦بعدازظهر فردادرسالن سر پوشیده‌تهران انجام خواهد شد .عکس بالاهیئت ورزشی ترك وجمعی از مستقبلین آنها رانشان میدهد.

پیشاهنگان بسلامت ازمرز خارج شدند

صبح‌امروز ازسازمان پیش آهنگی اطلاع رسید که‌پیش آهنگان و سرپرستان آنها که عازم شرکت درجمبوری پاکستان می‌باشند سلامت هستند. آقای محمود مدیر امانی مدیر امور اداری پیش آهنگی کشوراظهار داشت که‌بطوریکه ازمرزبانی بابیسم بمااطلاع‌داده‌اند صبح روزسه‌شنبه دوم ذیماه‌کاروان پیش آهنگان کشور مرکب از ٦۳نفر بسلامت‌از مرزخارج شده‌اند.

بازگشت تیم شاهین

تیم پینك‌پنك باشگاه شاهین که برای انجام مسابقات ورزشی به آبادان عزیمت نموده بود پس ازانجام چند مسابقه و پیروزی برتیم باشگاه بوارده وباشگاه‌کارگران به تهران بازگشت.

افراد تیم شاهین عبارت‌بودند از آقایان :ابراهیم زاده ،آمیری، شاهنده ،آشوت ،نظری وآودیس نظری.

دیروز پدرشعر فارسی

بقیه از صفحه اول

مراتب تجلیل وتکریم قلبی وباطنی خودرا نسبت به رتبت بلند ومقام ارجمند این شاعر عالیقدرکه حقا باید اوراپدرشعر فارسی ومقدم و مقتدای شعرای فارسی زبان عنوان داد ابراز واظهارنمایم. ارزش مقام رودکی ازبعضی جهات باهیچیك ازشعرای فارسی زبان قابل‌مقایسه نیست زیرااین شاعر بلند طبع و پرمایه دردوره‌ای بشاعری پرداخت که هنوززبان فارسی نخستین مراحل تطورخودرامیپیمود.

موجب‌کمال خرسندی است که اکنون دانشگاه تهران و دانشکده ادبیات باتوجه بوظیفه خطیرخوددر احیاء ماثر ومفاخرادبی‌وفرهنگی ایران باعلاقمندی وایمان در این راه پیش میروند.

پیش قدم

سپس آقای دکترمهران وزیر فرهنك رشته سخن رابدست‌گرفت وگفت جلسه باشکوه امروز که زاده عنایات ذات ملوکانه است‌از ابتکارات شایسته دانشگاه تهران بیادیازدهمین‌قرن‌ولادت‌رودکی‌یکی‌از پیشقدمان زبان پارسی است.برای ملت ایران‌که خرمن استقلالش طی سیصدسال دستخوش هوی و هوس استیلاگران بوده با درخشندگی سلاطین آن‌سامان ووجود رودکی شاعر بلند پایه‌ایرانی کشور ایران اهمیتی بسزا یافته چه دراین ایام خراسان کانون‌آزادی خواهی واحساسات میهنی بود.

رودکی در رودك قدم بجهان‌گذارد وبا قریحه ذاتی پرچم علم ودانش را برافراشت.

پس از نطق وزیر فرهنك آقای دکتر فرهاد رئیس دانشگاه تهران اظهار داشت:

اگر بگویم که شرکت درهیچیك از محافل علمی اینهمه موجب‌انبساط خاطر نشده سخن گزافی نگفته‌ام.

استاد شاعران محمدرودکی‌این‌شاعر تیره چشم وروشن بین با قدرت‌طبع وصفای خاطر ومهارت و استادی سبب شد که شعر دری که چون کودکی افتان و خیزان‌بودقدم‌بردارد وبجلو برود وبهمین جهت استاد سخن نام یافت.

سپس استادفروزانفر استاددانشکده ادبیات درباره رودکی سخنرانی مبسوطی ایراد کرد وضمن آن‌گفت اگر ما رودکی را باهریك ازشعرا مقایسه کنیم رودکی نسبت به‌آنها دردرجه اول قراردارد»

بعد استاد سعید نفیسی استاد دانشکده ادبیات درباره شرح حال رودکی نطقی تحقیقی ایراد نمود واضافه کرد که‌در کتابهای‌معروف تازی درباره سرایندگان ما کمتر میتوان اطلاعاتی کسب کرد اماما هراطلاع‌دقیقی‌درباره‌رودکی‌سمرقندی داریم از کتابهای نازی بما رسیده.

وزن جدید

هفتمین سخنران استاد جلال همائی بودکه سخنرانی جالب و تحقیقی خودرا درباره اختراع‌رباعی بوسیله رودکی ایرادکرد واظهار داشت:

رباعی‌که درقدیم آنرا ترانه یا دوبیتی، چهاربیتی، چهار گانی‌هم گفته‌اند یکی ازانواع مهم شعر پارسی است وبعقیده جماعتی از استادان سخن مشکل ترین‌انواع شعراست‌که شاعربایدیك مطلب مهم وعالی ومضمون‌تازه ودلپسندو لطیف رادردوبیت مقیدبوزنی خاص بسازد.

شاید این مطالب برای‌عده‌ای‌از نوسازان دلپسند نباشد آنها میتوانند اشعار خودرا بوزن(دلی‌ـ دلی) بگویند!

امازبان عربی بردوگونه است یکی عربی بادیه نشین هاودیگری عربی‌که مخلوع‌ایرانی هااست.

ایرانیان عربی‌نوع اخیرراخلع کردند صرف ونحو و لغت آنرا ایجادکردند ایرانیان زبان‌مخلوع خودرا مملوك خود میدانندونگاه بیگانه به‌آن نمی‌کنند.

به‌آستان رودکی

دراین هنگام آقای‌هادی‌حایری درباره‌اشعار وافکاررودکی‌سخنرانی کرد واشعار وغزلیات و قصاید بسیاری ازرودکی ومولانا وسایر شعرای بزرك ایران قرائت نمودو اهمیت مقام رودکی وطبع بلند او رابزبان شعربیان‌کرد.

درخاتمه آقای دکتر لطفعلی صورتگر قصیده‌ای راکه تحت عنوان (به‌آستان رودکی) سروده بودقرائت نمود.

بعد قسمت آخربرنامه جشن‌که عبارت بود ازهنرنمائی هنرمندان اداره‌کل هنرهای زیبای کشوردر چند قسمت اجراشد و آنگاه از حضار پذیرائی بعمل‌آمد.

بسمه تعالی

آگهی تاسیس کارخانه قند در اردبیل

از آنجائیکه تاسیس کارخانه قند دراین شهرستان در سرلوحه مستدعیات اهالی قرار دارد واثرات نیکوی مادی و معنوی ایجاد چنین کارخانه‌ای از لحاظ بالا بردن سطح تولید و کمك بازدیاد ثروت عمومی وتهیه کار برای بیکاران و مرمت راهها و ایجاد خطوط ارتباطی جدید وعمران و آبادی این منطقه براحدی پوشیده نیست ذات اقدس شهریاری بندگان اعلیحضرت همایون شاهنشاهی و هیئت معظم دولت وجناب آقای استاندار محترم آذربایجان نیز توجه و عنایت خاصی باین امر مبذول میفرمایند واز محل پشتوانه اسکناس وام صنعتی بمدت طولانی بمنظور فوق پرداخت خواهد گردید اینك برای ایجاد کارخانه مذکور تشکیل شرکت سهامی باسرمایه سیصد میلیون ریال (سیصد هزار سهم هزار ریالی) بسعی و اهتمام علاقمندان ضروری است علیهذا حسابجاری موقت بشماره ۲۰۷۰ تحت عنوان شرکت سهامی کارخانه قند در شرف تاسیس در بانکملی شعبه اردبیل وبشماره ۱۳۷ زیرهمین عنوان در بانك کشاورزی شعبه اردبیل افتتاح گردیده‌که قاطبه‌اهالی بخصوص علاقمندان محترم مقیم مرکز وسایر نقاط از فرصت مناسبی که‌بدست آمده منتهای استفاده رانموده حد اکثر تا پایان بهمن ماه ۱۳۳۷ ثلث سهامی را که مایل بخریداری باشند بیکی از حسابهای مزبور حواله ورسید دریافت فرمایند که انشااله پس از پرداخت ثلث کلیه سرمایه شرکت‌را به ثبت رسانیده وحساب دائم افتتاح و وجوه نامبرده را بحساب مزبور انتقال داده و نسبت به تعیین هیئت مدیره و شروع بکار های اولیه اقدام گردد تا بدینوسیله وفعالیت های مشابه‌آن بتوان زادوبوم تاریخی را از رکود و عقب ماندگی فعلی بحول و قوه الهی خلاصی بخشید.

اردبیل ـهیئت موسس ـحسین صدری ـ محمد امیری ـحاج دکتر کمال‌الدین شمس حکیمی ـحاج مهدیقلی درخشان ـحاج علی اصغر عاطفی ـحاج میر مهدی جلالی

آ ـ ۳۴۸۱۴

حوادث گوناگون

بازی‌مسافر بقیمت جان مسافر دیگری تمام‌شد

عصر دیروز هنگامیکه اتوبوس بنز شماره ٦٦ خط۲۳شرکت واحد باعده زیادی مسافر از چهارراه شاه اسکندری عبور میکرد مسافری که نزدیك درجلو ایستاده بود همانطور که باضامن در «شیرگاز» بازی میکرد ناگهان درباز شد ومسافر ٤٥ساله دیگری که بآن تکیه نموده بود بخیابان پرتاب شده بسختی مجروح شد .مجروح که هویت وی‌تاکنون معلوم نشده توسط مامورین کلانتری ۱۹ ببیمارستان سینا منتقل وبستری شد ولی معالجات موثر نگردید ونیمه شب درگذشت .پرونده از طریق کلانتری ۱۱بدادسرا ارسال شده است.

نزاع دوبرادر برروی بالکن منجر بفوت نوکر آنها شد

امروز شعبه سوم‌دادگاه جنائی بریاست آقای واصف‌تشکیل شد وباتهام جوانی بنام فیروزه دلبندکه ازسال گذشته تحت‌تعقیب قرار گرفته بودرسیدگی بعمل آورد.

جریان واقعه بدینقرار بود که سال گذشته فیروز بابرادرش در چهارراه حسن‌آباد دربالکن منزلی مشغول نزاع‌بود. دراین میان نوکر آنها بنام مسعود محمدی نژاد میانجی شده وجلورفت تابنزاع‌بین دوبرادر خاتمه دهد. ولی بمحض آنکه مسعود جلورفت فیروز که فوق‌العاده خشمگین بود باعصبانیت تکان شدیدی بمسعود داد بطوری که‌وی ازبالکن بخیابان سرنگون شدوبسختی مجروح گردید.مجروح به‌بیمارستان منتقل ومدتی بستری شدوبالاخره‌پس‌از چندروزدرگذشت وفیروز نیزتحت‌تعقیب دادسراقرار گرفت وپرونده‌اش بشعبه سوم دادگاه جنائی رفت.

امروز شعبه سوم‌دادگاه جنائی فیروز رامحاکمه کرد. متهم و وکلایش مدعی‌بودند که‌مسعود در اثربیماریهای دیگری درگذشته است. بالاخره پس‌از مدافعات‌متهم ووکلای مدافعش دادگاه واردشور شد وفیروز راباتهام ایراد ضرب منتهی به‌فوت بچهارسال زندان محکوم کرد.

حریق در سفیدگری

ساعت دوازده دیشب مغازه سفید گری آقای خواجه‌نوری واقع در خیابان ساسان دستخوش حریق شد که بلافاصله مامورین اداره آتش نشانی شهرداری بمحل حریق رفته و بعداز نیمساعت آنرا خاموش کردند حریق از کوره سفیدگری بوجود آمده بود.

تصادف بااتومبیل کنسول

ساعت ٤ونیم بعدازظهر دیروز اتومبیل سواری‌شماره ۱۳۵۸ برانندگی آقای داریوش کوپال کنسول ایران دراستانبول با طفل ۹ساله‌ای بنام حسین فرزندمصیب ساکن دزآشوب شمیران تصادف واورا مجروح‌نمود.

مجروح‌توسط کلانتری تجریش به بیمارستان شیروخورشید سرخ منتقل وبستری شد.

★★★ همکاری عروس ومادرشوهر!! ★★★

مادرشوهر وعروسی که‌در مورد سرقتهائی انجام داده‌اند. پرونده اتهام این‌سه‌نفر پس‌از تکمیل‌همراه حلب روغن توافق داشتند آنها به‌آگاهی‌ارسال شدتاتحقیقات بیشتری بعمل آید.

دیشب آقای رؤیائی مامورآگاه بخش ١٤ ضمن معرفی دونفر زن‌به‌اسامی بانو صغری وعروسش بانو کبری ومردی بنام حیدر به کلانتربخش ١٤ آقای سرگرد رضوی گزارش داد این سه‌نفر را هنگام سرقت یك‌حلب روغن از مغازه بقالی حسن‌شاه‌پناه دستگیر کرده‌ام.

پس‌از بازجوئی ازاین‌سه‌نفرمعلوم شد که‌آندوزن باصحبت صاحب مغازه راسرگرم میکرده وحیدردر همین موقع (کارش)راکه سرقت‌بود صورت میداده است.در همین بین یك‌نفر خیاط ودونفر بقال نیز به کلانتری مراجعه واظهار داشتند این‌سه‌نفر ازمغازه‌های آنان نیز آنها به‌آگاهی‌ارسال شدتاتحقیقات بیشتری بعمل آید.

اطلاعات تازه‌ای درباره قتل زین‌العابدین یگانه

مادر و همسر متهم بقتل چه میگویند

همسایگان وکسبه محل میگفتند: حسن جوان آرامی بود وسابقه‌شرارت ونزاع نداشت

روز سه شنبه گذشته خبر دستگیری و اعتراف حسن رهبانی عیوضی‌که بنام حسن یگانه معروف می باشد باطلاع خوانندگان محترم رسید .یك هفته قبل زین‌العابدین یگانه پیرمرد ثروتمندی که درخیابان شاهرضا درمنزلی تنها زندگی میکرد بقتل رسید وبلافاصله جریان برای شناختن ودستگیری قاتل شروع‌شد وبالاخره قاتل که برادرزاده مقتول بود به‌آگاهی جلب وپس‌از بازجوئی لازم اعتراف کرد که‌برای دریافت مبلغی پول بمنزل زین‌العابدین یگانه رفته وچون عمویش علاوه برامتناع از پرداخت پول بوی ناسزا گفته‌و قصد بیرون کردن اوراازمنزل‌داشته عصبانی شده وباهاون برنجی به‌سر عمویش کوبیده واورا از پای درآورده است.

چون حسن چندروزپس‌از ارتکاب بقتل دستگیر شد ودر تمام مراحل بازجوئی نیز خونسرد بنظر میرسید امروز یکی‌از خبرنگاران ما بمحل اقامت حسن رفته ودرباره طرز رفتار وی در چندروز پس‌از قتل تحقیقاتی نموده که‌در زیر باطلاع خوانندگان محترم می‌رسد:

امروز یکی‌از خبرنگاران ما به منزل حسن رهبانی عیوضی (یگانه) رفته واز مادروهمسرو پسر ٥ماهه وی دیدن کرد .مادر وهمسر جوان متهم بقتل در حالی‌که بشدت گریه میکردند مطالبی دایر بربیگناهی‌حسن می‌گفتند .بانو مهری همسر جوان حسن میگفت یکسال ونیم پیش با حسن ازدواج کردم از چندی پیش خواهرم مرضیه دچار بیماری قلبی شده ودر بیمارستان بازرگانان‌بستری شده وتحت عمل قرار گرفته بود. شوهرم حسن ازاین موضوع بشدت ناراحت بود وچون می‌خواست کمکی بوضع خواهرم بکند در صدد پیدا کردن پولی بود که‌قرضهای خواهرم را بپردازد وبهمین دلیل بمن گفته بود که قصد دارد برای آنکه بتواند کمکی بخواهرم بکند نزد عمویش‌برود وپولی قرض کند.

تااینکه دیروز خبر دستگیری اورا شنیدم .بانو مهری در بارموضع روحی شوهر خود می‌گفت :چندروزی که‌شوهرم آزاد بود وضع او عادی بنظر میرسید وهیچگونه علائمی که دلیل برناراحتی او باشد دیده نمی شد.

نظر همسایگان

امروز همسایگان منزل قاتل از شنیدن خبر قتل زین‌العابدین یگانه بدست حسن فوق‌العاده متعجب‌بنظر میرسیدند ومیگفتند حسن باوجود اینکه جوان بود خیلی ساکت وآرام به‌نظر می‌رسید وهیچ نوع سابقه شرارت ونزاع در این محل نداشت.

منزل مسکونی حسن دریکی ازکوچه های فرعی خیابان شکوفه حدودبخش ١٤ قرار دارد که‌متهم با همسروکودك ٥ماهه خود بنام بابك در طبقه‌فوقانی منزل سکونت داشته است.

کشف جرم ساده بود

آقای حقگورئیس‌دایره‌اول‌آگاهی درباره کشف جرم امروز بخبرنگار ماگفت: دستگیری متهم باوجود پیچیده بودن موضوع به آسانی صورت گرفت‌ودراین موردراهنمائی ودستورات رئیس اداره آگاهی کاملاموثربوده است.

حسن درآخرین لحظاتی که‌در اداره آگاهی تحت بازجوئی بود اظهارداشت چون عده زیادی مورد اتهام میباشند من وجدانا حاضر نمیشوم که بیش ازاین انکار کنم‌و اقرارمیکنم که عمویم راکشته‌ام.

دراداره سرپرستی

خواهران وبرادران یگانه امروز هم دردادسرا دیده میشدند.

کسان یگانه مرتبابرای تحویل گرفتن اسناد وثروت‌منقول‌یگانه ببازپرسی مراجعه میکنند ولی از طرف بازپرسی به‌آنان اطلاع داده شدکه تاخاتمه تحقیق‌اموال‌یگانه به‌آنها تحویل‌داده نخواهدشد وپس ازخاتمه بازپرسی‌ازحسن‌درصورتیکه کسان مقتول شناسنامه های خود راتحویل دهند ونسبت‌آنهابامقتول برای بازپرس روشن شود آنوقت فقط بکسانیکه درقتل یگانه دخالتی نداشته اندارث تعلق خواهد گرفت وطبق قانون به کسانیکه درقتل‌یگانه شریك‌هستند چیزی‌داده نخواهد شد.

درنتیجه تصادف یك‌اتومبیل سواری باکامیون درجاده قزوین

سه نفر مقتول ویك‌نفر مجروح شدند

دیشب درجاده قزوین برای‌چندمین بار تصادف شدیدی رویداد و در نتیجه تصادف یك اتومبیل سواری ویك کامیون سه نفر از سرنشینان تاکسی مقتول ویك نفر بشدت مجروح شدند. خبرنگار ما درکرج گزارش میدهد:

ساعت ده‌و نیم دیشب اتومبیل‌بنز شماره ۸۸۸۲ برانندگی امان‌الله حشمت فرزان کارمند سازمان‌بیمه های اجتماعی مرکز که باتفاق‌یك نفر زن بنام ماه خانم فیوجی وحسین حاجی شیری ساکن کرج ویکنفر دیگر که گویا برادر راننده بوده از هشت گرد عازم تهران شد. این اتومبیل در دوکیلو متری هشت‌گرد با کامیون شماره ۲۱۷٤ برانندگی فیروز خدا دادی بشدت تصادف کرد ودر نتیجه سه نفر سرنشینان اتومبیل سواری دردم فوت شده‌وماه خانم فیوجی بشدت مجروح گردید.

پس از وقوع این حادثه بازپرس دادسرای کرج وکار شناس رسمی وزارت دادگستری بمحل عزیمت کرده وزن مجروح را به بیمارستان منتقل کردند. کارشناس دادگستری علت تصادف را سرعت زیاداتومبیل وحرکت در سمت چپ جاده‌تشخیص داده است دراین تصادف موتور کامیون نیز بکلی خرد شده‌است.

آقای فرشاد بازپرس داد سرای کرج دراین باره اظهار میداشت: دوسوم وقت داد سرای کرج برای رسیدگی بتصادفات وقتلهای دسته جمعی مسافران اتومبیلها در جاده کرج وقزوین صرف میشود.

***

ما یکبار دیگر توجه مقامات ژاندارمری را باین تصادفات که منجر بقتل عده زیادی میشود جلب میکنیم وانتظار داریم باگماشتن مامورین مخصوص دراین جاده ها وایجاد پست های کنترل از بروز چنین تصادفات ناگواری جلوگیری نمایند.

سر همسرش را باگوشت‌کوب شکست

عصر دیروز زن ۳۵ ساله‌ای بنام آغا بیگم بکلانتری ۲۲ مراجعه‌کرده‌اظهار داشت: چندی قبل با جوان ۲۲ ساله‌ای بنام محمدرضا ازدواج کردم و پس‌از چند مدت متوجه شدم که شوهرم فقط بخاطر پولهایم با من‌ازدواج کرده زیرا یك‌بار ببهانه خرید زمین و ساختن خانه ۱۲ هزار تومان از من‌پول گرفت و دفعات بعد نیز بعناوین مختلف مرا وادار به پرداخت مبالغ هنگفتی کرد ولی نه خانه‌ای ساخت و نه زمینی خریداری کرد. ظهر امروز که شوهرم بخانه آمد در باره پولهائی‌که بوی داده بودم‌توضیح خواستم ولی او بعوض جواب گوشت‌کوبی راکه بدیوار آویزان بود برداشته بسر من‌کوبید. شوهراین زن بدستور آقای ستوان محمدیان پور بکلانتری احضار شد و پس از تحقیق مقدماتی بدادسرا اعزام شد.

بازهم تریاك‌کشف شد

سخنگوی وزارت گمرکات و انحصارات گفت روز گذشته ماموران گارد گمرك خوی موفق شدند درپاسگاه‌صوفیان‌بین‌شهرستان خوی ومرند درسه نوبت مقداربیست کیلو ویکصد گرم تریاك شیر بارزش چهارصد ودوهزار ریال از قاچاقچیان کشف نمایند قاچاقچیان تریاکیهای فوق‌را درسه ماشین سواری جای داده ودر جایگاههای مطمئنی پنهان کرده‌بودند که هر سه ماشین توقیف وپس از بازرسی دقیق تریاکها ازداخل‌ماشین کشف وضبط گردید وقاچاقچیان با عین تریاکهای مکشوفه تسلیم مقامات قضائی گردیدند.

اگه گفتی

اگه گفتی چرا من یخ کردم ـ معلومه برای اینکه زمستونه ـ اگه گفتی چرا زمستون سرده ـ اتفاقا زمستون هیچ هم سرد نیست

میگی نه برو یکدست لباس از میان پارچه های پشمی وجدید کارخانه وطن انتخاب کن وبخر وشبها هم زیر پتوی کازرونی استراحت کن آنوقت میبینی که زمستون هیچ سرد نیست

تهران: خیابان سعدی نمایشگاه کالای وطن کازرونی ـ اصفهان: خیابان چهارباغ پاساژ کازرونی

آ ـ ۳٤۸۲۲

منهم آمدم

کارول لسلی رقیب سرسخت دیانا دورس .مریلین‌مونروویریزیت‌باردو فریاد میزند: منهم‌آمدم!

این منتقد سینمائی عقیده دارد .هرکس ۳۰ثانیه به‌اندام کارول لسلی نگاه کند بیهوش میشود .فردا باعکسهای جالب در اطلاعات هفتگی.

از علی جواهر کلام

ارسطو- سیاست- عنایت

ارسطو محتاج بمعرفی نیست چون بیش از دوهزار سال است که نام ارسطو سر صفحه دفاتر حکمت ودانش میباشد و هنوز هم بعد از چندین قرن گفته های او تازگی دارد و از بسیاری جهات سودمند است .

یکی از تالیفات نامی ارسطو کتاب سیاست است که در طی آن «معلم اول» انواع حکومت‌ها راشرح داده محسنات و معایب آنرا با دلیل ذکر نموده است . ارسطو در این کتاب حکومت را از فرمانروائی والدین در خانواده آغاز میکند وتا جهانداری فرمانروایان وکشور گشایان بسط میدهد و مطابق مقتضیات محیط آن روز (که امروز هم تاحدی مورد دارد) علل ترقی و انحطاط اقوام وملل را توصیف میکند .

تألیفات ارسطو بیشتر در زمان مأمون خلیفه عباسی بعربی ترجمه شد ومسلمانان از آن موقع بآراء وعقاید حکمای یونان واز آن جمله ارسطو پی بردند واخیرا آقای حمید عنایت از جوانان دانشمند که فعلا برای تکمیل تحصیلات عالیه در دانشگاه معروف لندن دوره دکترا را میگذراند کتاب سیاست ارسطو را بفارسی ترجمه کرده است . ترجمه فارسی کتاب با ملحقات و ضمایم و پیش گفتار مشبع ومفید مترجم در ۳۱۸ صفحه توسط بنگاه مطبوعاتی «نیل» انتشار یافته است.

از مزایای این ترجمه آنکه ازسه ترجمه انگلیسی و فرانسه و عربی که مترجم بآن زبانها احاطه داشته اقتباس شده و مترجم فاضل باذوق توانسته است حق مطلب را اداء کند و مفاهیم مؤلف را بخواننده فارسی زبان بفهماند .

ترجمه کتاب با شرح حال ارسطو و تاریخچه تحولات کتاب سیاست بقلم مترجم آغاز میشود وترجمه متن کتاب در هشت فصل پایان میپذیرد عبارات و جمله بندی ترجمه ساده‌وروان است و درخاتمه کتاب یاد داشتهائی در توضیح اعلام خاص درج شده وازاین نظر برجامعیت کتاب افزوده است ومیتوان گفت آقای حمید عنایت که خود از خاندان علم و تقوی میباشد در ترجمه این کتاب نفیس خدمت سودمندی بفارسی زبانان انجام داده بخصوص که در موارد متعدده ارسطو ازایران آن روز وزندگانی پرافتخار نیاکان ارجمند ما نام میبرد واز آنرو ارزش کتاب برای ایرانیان چند برابر میشود .

دبیر اول در ورشو

آقای رضا مشیری رئیس دفتر مخصوص وزیرخارجه بسمت دبیر اول سفارت شاهنشاهی در ورشو منصوب شد .

تشکر وتودیع

چون بملاحظه ادامه تحصیلات فرزندان ناگزیر است تا آخرخرداد ۱۳۳۸ در رضائیه اقامت نمایم لذا از نظر ضیق وقت در شرفیابی و عرض تشکرات حضوری از کلیه فامیل و سایر سروران و دوستان گرام که در این مصیبت وارده بذل تفقد و همدردی فرموده اند سپاسگزار و بدینوسیله تودیع مینمایم .

اشرف صدیق وزیری

آ-۲۳۵۸۳

تبلیغات عربی

بقیه ازصفحه ۱۴

دلیل اینکه تبلیغات کمونیستها و ناسیونالیستهای عرب میتواند در آفریقا موفقیت‌هائی بدست آورد بر اثر جنك الجزایر است .

رهبران آفریقائی زیرك هستند. آنها خوب تشخیص میدهند که منافع آنها وملتشان در کجا است . آنها بیشتر نگران این نکته اندکه ازوابستگی خود به کشورهای بزرك بکاهند تااینکه خودرادرمعرض خطر تابعیت جدیدی قرار دهند . دکتر نکرومه بارها گفته است که اگر سیاست خودرا بیطرفی مثبت مینامد بدین معنی است که غنا مایل است پیرامون مسائل بطور مستقل قضاوت کند و علیه تمام اشکال استعمار واز جمله استعمار شوروی مبارزه خواهد کرد . وی در کنفرانس کشورهای آفریقائی که چندی پیش در عکره تشکیل شد بار دیگر نظریات خودرا با حضور ناظران شوروی اعلام کرد . «آولوو» رهبر ملیون نیجریه اظهار کرد که نیجریه باید سیاست خود رابر اساس پیوند محکم باغرب استوار سازد تااز نفوذ شوروی وباطرفداران عبدالناصر به آفریقا جلوگیری کند .

دو راه

بااین حال کمونیستها ازدوراه میتوانند بدین قاره واردشوند. بهردرجه‌ای که تبعیض نژادی در آفریقای جنوبی شدیدتر اعمال گردد بهمان اندازه مردم آفریقا برای گوش فرادادن به سخنان یك دولت خارجی آماده خواهند بود. زیرا سابقه سیاسی این دولت هرچه باشد درزمینه مسائل نژادی صورت حساب پاکی دارد .

دومین امکان نفوذ شوروی ناشی از اداره و تصمیم ملل جدیدالتاسیس است که میخواهند جوامع خودرابهر بهائی که شده است براساس نوین استوار سازند .اگر سرمایه گذاری وکمك غرب قطع شود ، کشورهای آفریقائی به سکون تن نخواهند داد. آنها برای دریافت کمك وسرمایه متوجه مراکز دیگری خواهند شد . شق دیگری نیز درسر آنها نیست زیرا عدم پیشرفت بمعنای ازدست دادن قدرت است و رهبران آفریقائی برای اجتناب ازآن حاضرند که باشیطان هم معامله کنند .

خوانندگان اطلاعات در مؤسسه اطلاعات

ساعت ۳ بعداز ظهر دیروز عده‌ای از خوانندگان نشریات اطلاعات برای بازدید به مؤسسه ما آمدند .

دربین این جمع عده‌ای ازمهندسین کشاورزی ،دانشجویان دانشگاه ، کارکنان فرودگاه مهرآباد دیده میشدند بازدید دیروز ۲ ساعت طول کشید ومهمانان دقیقا باطرز کار دستگاههای مختلف فنی موسسه اطلاعات آشنا شدند .

رامسر سه ساعت در آتش میسوخت

خبرنگار ما از رامسر گزارش میدهد . ساعت ۸ ونیم شب چهارشنبه آتش سوزی مهیبی در بازار «صفا سرا» رامسر روی داد و در نتیجه هفت مغازه وادارات جنگلبانی و فرهنك بکلی سوخت و خسارات هنگفتی وارد آمد .

آتش سوزی ابتدا از قهوه‌خانه محمد زیتونی شروع شد و ظرف مدت کوتاهی شعله های مهیب حریق هفت باب مغازه رافرا گرفت وبتدریج به طبقه دوم ساختمان که محل اداره فرهنك و جنگلبانی رامسر بود سرایت کرد .

مامورین جنگلبانی که در محل حاضر بودند بسرعت اوراق واسناد آن اداره را از میان شعله های آتش خارج کردند ولی کلیه دفاتر و پرونده های اداره فرهنك بکام آتش رفت .

بمحض وقوع حریق دستگاه آتش نشانی شهرداری در محل حاضر شد و بکمك مردم مشغول اطفای حریق گردید ضمنا از آتش نشینهای لاهیجان و لنگرود نیز کمك خواسته شد واتومبیلهای آتش نشانی شهرهای مزبور نیز بسرعت خود را به محل واقعه رسانیدند ودر اطفای حریق کمك کردند وسرانجام حریق درساعت ۱۱ ونیم شب خاموش گردید . در تمام مدت اطفای حریق آقایان سرگرد محمودیان رئیس شهربانی وسروان چاوشیان درمحل حاضر و برای اطفای آتش کمك مینمودند .

پس از اطفای حریق تحقیقات پیرامون علت بروز آتش سوزی شروع شد و معلوم گردید که حریق بعلت بی مبالاتی کارکنان قهوه خانه زیتونی رویداده است میزان خسارات وارده در حدود یکمیلیون ریال میباشد .

بازگشت از هندوستان

آقای دکتر ورجاوند رئیس بیمارستان ورجاوند وآقای دکتر اسفندیار یگانگی اعضای کلوپ روتاری ایران که یك ماه قبل برای شرکت در کنفرانس بین‌المللی روتا ری بدهلی عزیمت نموده بودند دیروز وارد تهران شدند وامروز گزارش اقدامات خودرا به کلوپ روتاری ایران تقدیم داشتند .

بایگانی ملی

بصورت اداره مستقلی تشکیل میشود

امروز اطلاع حاصل شد که دولت درنظر دارد اداره مستقلی بنام «بایگانی ملی» تشکیل دهد.

این اداره بایگانی های راکه وزارت خانه‌ها و موسسات دولتی را تحویل گرفته و بوسیله اشخاص مطلع وبصیر دقیقا مورد مطالعه قرار خواهد داد.

اسناد ومدارکی که ازنظر اجتماعی و سیاسی و یابهر عنوان دیگر جالب و مفید تشخیص داده شود ضبط و نگهداری و بقیه سوزانده خواهدشد وبعد ازگذشت سالها که انتشار آن بلامانع تشخیص داده شد منتشر ویا درمعرض مطالعه و بازدید مردم قرار خواهد گرفت برای تشکیل «بایگانی ملی» شورایعالی معاونین وزارت خانه ها مشغول مطالعه میباشد .

خبرنگارما کسب اطلاع کرده است که در جلسات اخیر شورایعالی معاونین وزارت‌خانه‌ها بحث پیرامون اصلاح بایگانی های وزارت‌خانه ها پیش آمده ونظریات مختلف ابراز شده از جمله آقای کفائی معاون دائمی وزارت خارجه که مطالعاتی دراین زمینه درخارج از کشور ودر ممالك مترقی دارد پیشنهاد تشکیل «بایگانی ملی» رانموده که مورد توجه و تائید شورایعالی معاونین قرارگرفته است .

عکس بالا خانم آغا تجلیل که بلوز قرمز رنك بافتی و گالش تك پوش وچادر کدری سرمه‌ای خالدار بتن دارداهل تبریز ۵۵ ساله که قدری اختلال حواس دارد روز شنبه ۲ دیماه در امامزاده عبدالله مفقود شده هرکس ازوی اطلاعی دارد لطفا به نشانی چهارراه معزالسلطان خیابان حاج عبدالصمد کوچه دوم دست راست کاشی ۱۷ یاتلفن ۲۷۹۸۶ مراجعه ومژدگانی دریافت وجمعی را از پریشانی نجات دهد .

آ-۲۳۶۸۵

انجمن ادبی «ناهید»

۶ بعداز ظهر جمعه ۵ دیماه ۳۷ دکتر مریم میرهادی تحت عنوان (ایجاد روح وحدت) در محل انجمن واقع در اول بازار تجریش سخن‌رانی خواهند نمود .

استقبال اهالی محل ازتاسیس ناحیه یك دادسرای تهران

ساعت نه‌ونیم صبح امروز اعضای شورای همکاری برزن ۱۳ باتفاق رئیس ومعاون برزن ۳ ۱وجمعی از معتمدین محل بمنظور آشنائی با کارکنان ناحیه یك دادسرای تهران که دیروز در خیابان آمل تاسیس شد و همچنین بمنظور ابراز مسرت اهالی محل از اقدام اخیر وزارت دادگستری درباره تاسیس آن ناحیه و۷ ناحیه دیگری که قرار است تاسیس شود ، به محل مزبور رفته ودسته گلی تقدیم نمودند .

انتصابات شهربانی

آقای سرگرد خاتمی بسمت رئیس کلانتری ۹ ،سرگرد نیر محمدی بسمت ریاست کلانتری ۲۵، سرگرد رفیعی جوزانی بسمت ریاست دایره تجسس اداره سر کلانتری ، حسین رادمهر بسمت رئیس شعبه ۱۲ اداره آگاهی منصوب و مشغول کار شدند .

مجلس تودیع

ساعت هشت‌ونیم صبح امروز مجلس تودیعی بمناسبت بازنشستگی آقای جلال ناظریان کاردان فنی اداره آتش نشانی شهرداری برپا بود که در آن آقایان همام پور و نورائی سرپرست و معاون اداره آتش نشانی شهرداری حضورداشتند دراین مراسم از خدمات چند ساله آقای ناظریان قدردانی بعمل آمد.

در انجمن خانه ومدرسه

اعضای هیئت مدیره انجمن همکاری خانه ومدرسه دبیرستان خیام بشرح زیر انتخاب شدند .

تیمسار سرتیپ سلیمانی رئیس- سرکار سرهنك اخباری نایب رئیس- سرکار سرگرد نیری منشی -آقای نوروزیان خزانه‌دار -خانم بهجت مسعودی ،خانم بختیار ،خانم زنگنه، سرکار سرگرد مفخم ،سرکار سروان مالك نژاد وآقایان رفیع سلماسی، صمصامی ،نور درخشان ،مدارائی و دکتر میزانی اعضای انجمن .ضمنا آقای جوادتات رئیس سابق انجمن بسمت معتمد محل انتخاب گردید واز خدمات اوتقدیر بعمل مد.

قسمت چهارم کتاب

رابعه

بقلم انوشه بصورت جزوات ۵ ریالی از طرف بنگاه مطبوعاتی گوتنبرك منتشر شد .

آ-۳۴۷۳۲

پدران ومادرانیکه بخواهند از آخرین اخبار مربوط به دانشجویان وآخرین تصمیمات و تصویب نامه‌ها ومقررات راجع بارز دانشجویانی که در اروپا تحصیل میکنند اطلاع پیدا کنند

ایران ما

فردا را بخوانند

آ-۲۳۶۷۷

عید کریسمس

عصر جمعه فردا بمناسبت عید مسیح ابن مریم (ع) و آیات قرآن مجید راجع به صلیب و بشارت مسیح درباره ظهور فارقلیت و ایلیا (محمد وعلی) در مجمع جوانان اسلامی طبق معمول سنواتی برقرار از دوستان دعوت وپذیرائی میشود.نسخ اناجیل اربعه بهرزبان ویژه انگلیسی وفارسی مطلوب است . کوی مدنی سر آسیاب .

آ-۲۳۷۰۳ مترجم نظام مدلی

ضبط صوت **برد** ساخت انگلستان

BAIRD

۱. سرعت
۲. دارای دو موتور قوی دو طرفه باچهار هد
۳. ولتاژ برق از ۱۱۰ تا ۲۵۰
۴. دارای جای بلندگوی اضافه ضبط از رادیو و همچنین ضبط از دستگاه ضبط صوت دیگر .
۵. دارای دستگاه آمپلیفایر برای استفاده در مجالس عروسی وسخنرانی .
۶. صدای صاف و پذیرنده های فیدیتی .
۷. قیمت ارزان وغیرقابل رقابت .

شرکت سهامی نونام

تهران ، خیابان شاه ، چهارراه شیخ هادی تلفن ۴۲۲۰۵ و ۶۵۶۷۲

شب وروز

یکشنبه هفتم دیماه افتتاح میشود

بهترین محل برای برگزاری جشنها وعروسیها وپذیرائی خانواده‌های آبرومند

ناهار وشام ازعالیترین غذاها تحت نظر آشپز تحصیل کرده دراروپا

ناهار کامل باپنج نوع غذای عالی

فقط ۷۰ ریال

شاهرضا - جنب سینما تاج

آ-۳۴۸۰۶ (تبلیغات وگا)

آگهی تشکیل کانون مشاوره حقوقی

بمنظور مشاوره وراهنمائی درمسائل حقوقی وامور قضائی وثبتی و تنظیم اسناد و قرار داد ها بشرح اساسنامه مربوطه موسسه‌ای بنام کانون مشاوره حقوقی درتاریخ ۱۶ر۹ر۳۷ درتهران اول خیابان فردوسی پاساژ ۲۶ شماره ۳۱۰ تشکیل ودرتاریخ ۲۵ر۹ر۳۷ ذیل شماره ۴۰۳ در دفترموسسات غیر تجارتی به ثبت رسیده وهیئت مدیران عبارتند از آقای حسینقلی کاتبی رئیس وآقایان دکتراحمدتهرانی ودکترمحمد علی موحداعضاء هیئت مدیره وحق امضاء درکلیه اموربارئیس باتفاق یکی از اعضاء هیئت مدیره خواهد بود.

مدیره وحق امضاء درکلیه اموربارئیس باتفاق یکی ازاعضاء هیئت مدیره خواهد بود.

رئیس اداره ثبت شرکتها وعلائم تجارتی واختراعات - نراقی

مخصوص

دخترخانمها

همه نوع لباس برای فصل زمستان

آخرین مدل

پوشش خوش‌پوش

اول لاله‌زار — لاله‌زار - اول رفاهی

ساعات کار : صبحها ۹ تا ۱۲½ بعداز ظهرها ۳ تا ۸½

دستهائی که از دست رفت

دخترانی که دستهای خودرا ازدست دادند فردا دراطلاعات عکسهای سرگذشت خودراشرح میدهند .

تبریکات

تیمسار معظم مقام وزارت راه . جناب آقای مدیر کل راه آهن .

تیمسار سرتیپ وحدت ریاست اداره پلیس راه آهن

ازحسن انتخاب آقای عبدالحسین گیتی همردیف افسرارشداداره پلیس راه آهن که ازمامورین صدیق ولایق میباشند بسمت معاون اداری پلیس راه آهن نهایت سپاسگذاربوده وتوفیق ایشانرا درخدمات محوله آرزومندیم

کارکنان کارگزینی اداره پلیس راه آهن

جناب آقای مشار فرماندار محترم شمیرانات

انتصاب آقای محمود وزیر پور بخشدار محترم شمیرانات را که یکی از کارمندان صدیق وزارت کشور میباشند بمعاونت فرمانداری شمیران به آنجناب تبریك میگوئیم .

آ-۳۴۵۸۸ محمد حدادیان - رضا رزاقی

جناب آقای حسین رجائی

انتصاب جنابعالی را به معاونت شرکت سهامی مصالح ساختمانی صمیمانه تبریك عرض مینمائیم .

آ-۲۳۶۰۹ علی اصغر شفیعی - رضا جلیلی

جناب آقای سید عبدالمجید مجد سجادی رئیس شعبه ۳ دادگاه تجدید نظر املاك دارای گواهینامه عالی مدرسی وافتاء و۲۵ سال سابقه قضائی و وکالت که بکرات مورد تقدیر وتشویق وزارت دادگستری واقع گردیده به دادیاری دیوانعالی کشور منصوب شده اند . موفقیت ایشانرا در خدمت بمردم خواستاریم.

دکتر خاوری - جهان آراء

آ-۲۳۵۲۹

سرورگرام جناب آقای مصطفی سلیمی

انتصاب آنجناب رابریاست فدرامیون بسکتبال صمیمانه تبریك گفته امیدواریم که بترقیات بیشتری نائل گردید .

احمد رحیم زاده - باقر رحیم زاده

بقیه از صفحه اول

که شرکت سهامی تولید وفروش شیر بمقدار کافی شیر در اختیار دارد وهرکس بهر مقدارشیر نیازمند است بدفتر شرکت واقع درخیابان قزوین مقابل دخانیات مراجعه فرمایند تاترتیب فروش آن داده شود اگر بطوری که در روزنامه های اطلاعات مورخ اول دیماه وکیهان مورخ سوم دیماه ۱۳۳۷ ذکر شده بعضی خواسته باشند خدای نخواسته بازار سیاه ایجاد کنند شرکت که وابسته به جمعیت دام داران است به هیچوجه کوچکترین دخالتی دراین کمبودی ندارد .

آ-۲۳۶۴۳ شرکت سهامی تولید وفروش شیر تهران وحومه

خانواده های محترم

تبلیغ نیست بلکه ادعا میکنم بهترین جوجه کباب و کباب های دیگر در سالن های زیبا زمستانی جوجه کبابی شماره ۱ حاتم روزهای جمعه چلوکباب آدرس خیابان پهلوی نرسیده به باغ وحش مقابل شیر و خورشید سرخ ۱-۲ آ-۲۳۳۴۷

آ-۳۴۷۸۰

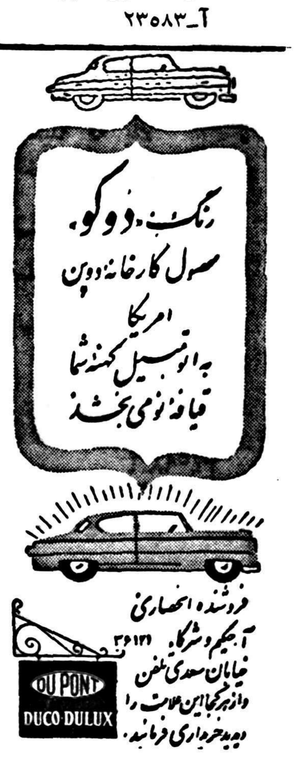

آ-۳۴۷۶۲

(گوگومبیل آلمانی) اتومبیل زیبا ومحکمی که همه خانواده‌ها میتوانند خریداری کنند نشانی شرکت سهامی شادفر خیابان شمیران تلفن ۳۶۵۵۲ آ-۳۴۷۶۸

کنفرانس مطبوعاتی شاهنشاه

روز شنبه ششم آذرماه کنفرانس مطبوعاتی شاهنشاه در کاخ مرمر تشکیل میگردد ومدیران وسردبیران جراید و مجلات تهران وشهرستانها دراین کنفرانس سئوالات خودرا مطرح خواهند نمود.

ضمنا بدعوت آقای معینیان مدیر کل انتشارات ورادیو کلیه مدیران و سردبیران جراید پس‌از شرفیابی بحضور ملوکانه برای صرف ناهار درهتل دربند حضور خواهند یافت .

پیش‌بینی وضع هوا

پیش بینی هوای ایران تاظهر فردا بنابگزارش اداره پیش بینی هوا شناسی مهرآباد بدینقرار است :

هوای نواحی کرمان و بلوچستان یزد وسواحل دریای عمان و جنوب خراسان ابری توام بارگبار های‌پراکنده ودر کوهستانهای‌نواحی فوق‌برفی که بتدریج ازامشب‌هوابه بهبودی میرود سواحل بحرخزر و آذربایجان‌ابری نواحی شمال خراسان تهران وبقیه‌نقاط صاف‌درروز آفتابی گاهی توام‌با کمی ابرهای مرتفع می‌باشد.

گرمترین نقاطی که‌ایستگاه هواشناسی دارد بندر عباس باحداکثر۲۵ درجه وسردترین نقاط همدان با۷درجه‌زیر صفر بوده حداکثر درجه حرارت تهران ۹درجه وحداقل آن ۲درجه زیر صفر گزارش شده‌است .

آخرین خبر تا ٤ بعدازظهر

خارجه

سال آینده آتش ناراحتی درخاورمیانه برافروخته میشود

بیروت‌ـ آسوشیتدپرس‌ـ خبرنگار آسوشیتدپرس درخاورمیانه گزارش میدهد که درسال آینده باز آتش ناراحتی در این‌منطقه برافروخته خواهد شد. معلوم نیست که منازعات جنبه محلی خواهد داشت ویا منجر بیك جنك جهانی میشود .

مناطقی که‌از آنها بیم خطر میرود عراق، اردن‌ومرزهای اسرائیل و اعراب است. در لبنان نیز مسلمانان ومسیحیان بایك متارکه موقتی‌وارد سال جدید میشوند. ستاره عبدالناصر هنوز میدرخشد. ولی رئیس جمهور متحده عربی بامشکلات فراوانی روبرو است. فی‌المثل درعراق میان طرفداران عبدالناصر ازیك طرف وسرتیپ عبدالکریم قاسم وکمونیستها ازطرف دیگر اختلافات‌شدیدی وجود ندارد.

ملك حسین پادشاه اردن هنوز دچار ناراحتی هائی است که طرفداران عبدالناصر بوجود می‌آورند. وازنظر مالی‌نیز اردن درمضیقه است . سودان سال جدید رابایك حکومت نظامی آغاز میکند.

مشکل برلن ،مهمترین مسئله سال ۱۹۵۹

لندن‌ـ آسوشیتدپرس‌ـ خبرگزاری آسوشیتدپرس ازده‌نفر ازخبرنگاران خود درکشورهای مختلف جهان سئوال کرده‌است که مهمترین مسئله سال آینده چه‌خواهد بود.

درمقالاتی که خبرنگاران مزبور نوشته‌اندبالاتفاق نظر داده‌اند که‌مسئله برلن مهمترین مشکل سال ۱۹۵۹ میباشد.

خبرنگار آسوشیتدپرس دراروپا مینویسد که‌سال آینده ممکن است دومین کنفرانس سران کشورهای بزرك‌تشکیل‌شود. بعقیده‌بعضی‌ازدیپلماتها هیچ راه‌عملی دیگری برای حل مسئله برلن ومشکل تجزیه آلمان وجود ندارد .در اغلب پایتختهای اروپای‌غربی این احساس پا میگیرد که کنفرانس سران دول درتابستان آینده دراروپا تشکیل خواهدشد .

کشورهای خاور میانه میخواهند باژاپن همکاری کنند

توکیو‌ـ رویتر‌ـ دکتر توهاتوسفیر سیار ژاپن درخاورمیانه و آسیای جنوب شرقی اظهار داشت که کشورهای مذکور میخواهند در زمینه کشاورزی وبدست آوردن موسسات صنعتی کوچك و متوسط با ژاپن همکاری کنند. دکتر توهاتو طی مسافرت خود ازچهارده کشور آسیائی و از جمله ایران وعراق وافغانستان بازدید کرد. دکتر توهاتو که استاد دانشگاه توکیو است افزود کشورهای مزبور مایلند ازتجربیات ژاپن درزمینه ایجاد سدهای آبیاری ، اصلاح بذر برنج و توسعه معادن خود استفاده کنند. وی‌گفت ژاپن نباید بامید حصول نفع فوری برای انجام طرحهای این کشورها همکاری کند وطرحهای مزبور باید بادرنظر گرفتن آینده ممالك مزبور انجام شود .

ازپشت ذره بین نیوزویك

دوازده نفر از رهبران کرد که‌در مسکو تعلیم یافته‌اند اخیرا پرالارا به‌قصد بغداد ترك گفتند .هدف آنها این است که‌برای تشکیل یك‌جمهوری کردستان در بغداد فعالیت نمایند .

بلگراد ـهدف خروشچف از اعتراف گرفتن از بولگانین آنست که مائوتسه تونك را ناراحت سازد ورفقای استالینیست اورا درشوروی بی اعتبار نماید .خروشچف قبلا سایر دوستان مائو از قبیل مولوتف ،مالنکف وکاگانویچ را برکنار ساخته است .

رادیو پکن سخنرانی عبدالناصر را منتشر کرد

توکیو‌ـ آسوشیتدپرس‌ـ رادیو پکن متن اظهارات جمال عبدالناصر را دراسکندریه بمناسبت دومین‌سال خروج نیروهای انگلیسی و فرانسوی در مصرانتشار داد. رادیو پکن‌روی آن قسمت از سخنرانی عبدالناصر که به‌کشورهای غربی حمله شده بودتکیه کرد.

داخله

شهرستانها

قاتل گفت من همیشه درصدد انتقام بودم

آخر وقت امروز خبر نگار ماازاصفهان اطلاع داد که جسد احمدطاهری که‌بوسیله نصرت‌اله ریاحی وبضرب چاقو مجروح ودر بیمارستان فوت‌کرده بود در حالی‌که بوسیله عده‌ای ازکسان وهمسایگانش تشییع میشدمدفون گردید .قاتل بخبر نگار ماگفت من همیشه در صدد گرفتن انتقام بودم و بالاخره انتقام خودرا گرفتم .

شکستگی جمجمه منجر بمرگش شد

آخر وقت امروز خبر نگار ماازشهسوار اطلاع داد که یك اتومبیل سواری برانندگی محمد الیاس در قریه «ولکله» واقع‌در ۸کیلومتری‌شهسوار بامرد پنجاه ساله‌ای تصادف کرد واورا بشدت مجروح نمود .راننده ،مجروح را به بیمارستان شهسوار حمل نمود وسپس خودرا بگروهان ژاندارمری معرفی کرد .مصدوم در بیمارستان تحت عمل جراحی قرار گرفت ولی بعلت شکستگی جمجمه فوت نمود .هویت متوفی معلوم نیست .

تاریخ مسافرت دولت بخوزستان

همانطور که قبلا باطلاع‌خوانندگان محترم رسید روز یکشنبه۱٤دیماه اعضای هیئت دولت بریاست آقای دکتر اقبال نخست‌وزیر بمنظور بازدید ازشهرهاوفعالیت های‌عمرانی بوسیله هواپیما عازم خوزستان خواهند شد .

هیئت دولت ضمن یکهفته توقف خوددرخوزستان از تاسیسات نفت نیزبازدید خواهند نمود .

پایان کنفرانس پلیس ایران

امروز کنفرانس پلیس ایران پایان یافت طی جلسات این کنفرانس پیرامون اهمیت کار پلیس گفتگو گردید وبرای پیشرفت کارها تصمیماتی گرفته شد.

امروز در پایان جلسه کنفرانس تیمسار سپهبد علوی مقدم رئیس شهربانی‌کل حضور یافت وپیرامون اهمیت کار پلیس باروسای‌شهربانی‌های استانها سخن گفت . .روسای شهربانیهای استانها بعدا ظهر امروز درآرامگاه رضاشاه کبیر حضور یافتند وتاج‌گلی نثار کردند.

انتصابات در وزارت کشور

آقایان افخم حکمت، شاپور مهین، منصور خواجه‌نصیری ، دکتر صاحب قلم. شجاع‌الدین ملایری ورحیمی لاریجانی بسمت اعضاء شورای عالی وزارتی منصوب شدند .همچنین آقای منصور خواجه نصیری بریاست اداره کل‌آمار عمومی وآقای مهندس حسابی بریاست کل اداره ثبت احوال تعیین شدند .

انبار غله رستوران شد

۱۲۰ نفربقیه زاغه نشینان سابق بوسیله قطاربخراسان‌ـ آبادان‌ـ تبریز اعزام شدند .

خبرنگارماضافه میکندکه اکنون دیگر درمحل انبار غله کسی از زاغه نشینان باقی‌نمانده ومحل مزبوربه رستوران ارزان قیمت‌برای‌افراد کم بضاعت تبدیل شده است .

برنامه آثار ملی در تلویزیون

ساعت هفت بعدازظهر فردا اولین برنامه «آثار ملی» توسط آقای سید محمدتقی مصطفوی بمدت نیمساعت از تلویزیون پخش خواهدشد .

این‌برنامه که‌هردوهفته یکبار اجرا میگردد بتوصیه آقای دکتر مهران وزیر فرهنك تنظیم گردیده است

دعا و جشن

بقیه از صفحه اول

درهتلهای بزرك تهران نیزدیشب تا صبح شب نشینی بر پا بود که‌در اغلب آنها عده مسلمانانی که‌شرکت نموده بودند به ده برابر عده‌مسیحیان میرسید .

جالب ترین این شب نشینی هادر رستوران فرودگاه مهرآباد وکلبه هتل دربند بود که دراولی بیش‌از پانصد نفر شرکت جسته بودندو در کلبه که قاعدتا گنجایش بیش از سی نفر مشتری راندارد دویست نفر شرکت داشتند .

درتمام هتل ها بمناسبت شب‌تولد حضرت مسیح درخت کاج زیبائی در گوشه سالن دیده میشد که بزرگترین آنها در فرودگاه مهرآباد قرار داشت .

درتمام مدت‌شب‌ماموزین فوق‌العاده راهنمائی ورانندگی وکلانتری ها در مقابل هتلها کشیك میدادند و انتظامات را حفظ مینمودند .

برنامه تلویزیون

بمناسبت تولد حضرت عیسی ساعت شش بعدازظهر دیروز دومین ایستگاه تلویزیون تهران که فعلا در عباس‌آباد میباشد برنامه آزمایشی خودرا اجرانمود

برنامه دیشب این ایستگاه‌عبارت بوداز یك فیلم کوتاه راجع بشب تولد مسیح ودوفیلم ده دقیقه‌ای که از برنامه اصلی تلویزیون‌امریکا فیلمبرداری شده ودو روز قبل بایك هواپیمای ارتش امریکا به تهران فرستاده شده بود

عده زیادی از کسانیکه‌تلویزیون دارند دیشب سعی کردند برنامه ایستگاه امریکائی را تماشا کنندولی گویا تلویزیونهائی که در تهران‌کار میکنند احتیاج به تعویض کانال دارند بهمین سبب اغلب دارندگان تلویزیون موفق به تماشای برنامه دیشب فرستنده امریکا نشدند .

برنامه اصلی ایستگاه تلویزیون ارتش امریکا از پانزده روز دیگر شروع میشود وبرنامه‌های آن‌عموما بصورت فیلم خواهد بود که از امریکا وارد میشود .

علاوه برمجالس عمومی، درخانه‌های کلیه مسیحیان نیزبمناسبت عید نوئل کاجهای مخصوصی برپا شده وتزیین گردیده است

روز تولد جناح

۸۰ میلیون مردم پاکستان روز چهارم دی را بمناسبت روز تولدمحمد علی جناح قائد اعظم فقید پاکستان جشن میگیرند.

۸٦ سال قبل در چنین روزی مردی که بعدها توانست دراثر فعالیت و صداقت و پشتکار کشورمستقلی‌برای مسلمانان شبه‌قاره هند وپاکستان بوجود آورد در قلب کراچی پابعرصه وجود گذارد .

محمدعلی جناح که وکیل دادگستری زبردست ومبرز ومردعمل وکار بودو حربه ،وچیزی جز منطق و سیاست عاقلانه نبود.

قاعد اعظم پاکستان در اثر یك سلسله فداکاریهای شبانه روزی توانست پاکستان رابوجود آورد ولی اینکار بقیمت جان او تمام شد و در روز یازدهم سپتامبر ۱۹٤۸ درگذشت ماروز تولد قائد اعظم پاکستان را بملت هم‌کیش وبرادر خود تبریك میگوئیم .

توقیف یك طبیب قاچاقچی

سخنگوی وزارت گمرکات و انحصارات امروز گفت :

دیروز مامورین ناحیه ۱٤ گارد گمرك موفق شدند یکی از قاچاقچیان معروف راکه متاسفانه دکتر درطب نیز میباشد وباقاچاقچیان بین‌المللی ارتباط دارد بامقادیر زیادی کالای قاچاق دستگیر نمایند .

قاچاقچی مذکور که دکتر روح‌الله اسفندی نام دارد یکماه پیش بفرانسه عزیمت‌نمود. ساعت‌دو بعدازظهر روز گذشته باطیاره اس . آ.اس باپنج چامدان بزرگ ویك کیف دستی ودوپالتو گران قیمت که یکی از آنها پالتو پوست بود بگمرك مهرآباد وارد شد ومامورین رفتار او راتحت مراقبت گرفتند

دکتر مزبور پس‌ازخروج‌دوجامه‌دان از جامه‌دانهای خود از گمرك بوسیله آقای سروان صادقی‌افسر ناحیه ۱٤ گارد گمرك باجامه‌دانهای خارج شده توقیف وبمرکز ناحیه اعزام شد .در مرکز ناحیه جامه‌دانها که مملو ازکالاهای قاچاق بود با حضور سرکار سرهنك کامیاب فرمانده ناحیه ۱٤ وسرکار سروان رضائی نماینده دادستان و خود قاچاقچی نامبرده بازو مشاهده شد درچمدانها دوهزار وپانصد جفت جوراب زنانه ومردانه مارك الن محصول فرانسه ومقدار زیادی‌وسائل زینتی قاچاق وجود دارد که ارزش تقریبی آنها در حدود ۳۰۰ هزار ریال وجریمه متعلقه بآن ۹۰۰هزار ریال میباشد کالای مکشوفه ضبط وقاچاقچی مزبور توقیف شد .

اختلافی که بامرك یك نفر پایان یافت

نصرت‌اله باچاقو مجروح شد ولی پس ازبهبودی ضارب را باچاقو کشت

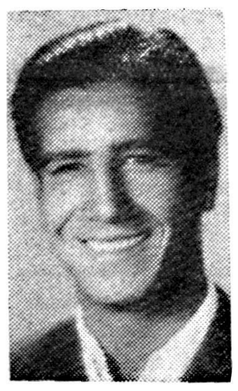

نصرت‌الله ریاحی

خبرنگار ماازاصفهان گزارش میدهد .ساعت چهار بعداز نیمه‌شب دیشب جوانی بنام احمد طاهری که بوسیله شخصی بنام نصرت‌الله‌ریاحی باچاقو بشدت مضروب شده‌بود .در بیمارستان مسیحیان اصفهان جان سپرد.

باید دانست که احمد طاهری‌مقتول چندماه پیش نصرت‌اله را با چاقو مضروب ساخته بود .

بااینکه پزشکان برای نجات احمد طاهری کوشش زیادی بکار بردند ولی معالجات مؤثر واقع نشد ودر ساعت ٤ونیم بعداز نیمه شب‌دیشب جان سپرد .

تعویق مسافرت خروشچف بمصر

بقرار اطلاعی که از قاهره رسیده است قرار بود مقارن تشکیل کنفرانس آسیائی وافریقائی در قاهره خروشچف نیز مسافرتی بمصر بنماید لکن جمال عبدالناصر اظهار نمود در صورتیکه مسافرت خروشچف بمصر همزمان تشکیل این کنفرانس صورت گیرد کشور های‌شرکت کننده یقین خواهند کرد که این کنفرانس مجری دستورات مسکو است و صلاح در اینست که خروشچف مسافرت خود را بمصر بوقت دیگری موکول نماید .

همانطور که در جریان کنفرانس واخبار منتشر شده مشاهده شد دولت شوروی کوشش زیادی بعمل آورد که با بتصویب رساندن پیشنهاداتی جریان این کنفرانس ونتایج آنرا در جهت منافع و تبلیغات خود بکشاند .

روزنامه فردا
فردا منتشر میشود

اشتك ؟ میاید ؟؟؟

کوکاکولا
بنوشید
DRINK
Coca-Cola

اسکی رسینیل
Rossignol
فروشگاه کاه ۵۵۵ مقابل کالج
۱ـ۲ آ ـ۲۳٦۳۷

اطلاعات
جوانان مشهد

سپید و سیاه

سپید و سیاه
پرتیراژترین مجله روز جمعه
فردا بایکدنیا مطلب خواندنی وعکسهای دیدنی منتشر میشود
اگر طرفدار مجله‌ای هستید که یك هفته شمارابامطالب جالب خوشسرگرم‌کند
این جمعه وهر جمعه
سپید و سیاه
را بخوانید
آ ـ۳٤۵۹۸

شماره تلفنهای جدید بانك تهران (شعبه مرکزی) که اخیرا بمحل جدید واقع درخیابان فردوسی کوچه برلن انتقال یافته بشرح زیر است :
۳۹٤٦۳ ـ ۳۰٤۲٦٤ ـ ۳۰٤۲٦۳
۳٦۱۷۲ ـ ۳۹۲۱٤ ـ ۳۰٤۱۸۹
۱ـ۵ آ ـ۳٤۱٦۲

اهالی محترم اصفهان
پلاژ آبشار بابنای مجلل ووسائل مجهز خود افتتاح شد درشب نشینی‌های پلاژ آبشار شرکت نموده واز عالیترین ماکولات آن استفاده نمائید
۱ـ۳ آ ـ۳٤۳۳۸

شماره‌های تلفن شرکت تضامنی یوسف وآلبرت توفیق بشماره ۳۰۲٦۳۰ و۳۰٤۹۱٤ تبدیل گردید . آ ـ۲۳٦۱۷

تهران مصور
پرتیراژترین مجله کشور، مجموعه‌ای از زیبائیها، مقالات، داستانها ورپورتاژها
مصاحبه اختصاصی خبرنگار، تهران مصور باسفیر فوق‌العاده ایران درعراق‌ـ ماازتهدیدهای کرملین نمیترسیم‌ـ کرهٔ زمین وشش ستارهٔ دیگر منهدم میشوند‌ـ شب یلدا یاعید مسیح‌ـ اشعهٔ مرك‌ـ هزار وصدمین سال رودکی (از دانشمند محترم سعید نفیسی)ـ رقابت درراه تسخیر فضا‌ـ کوتوله‌های آفریقا ودهها داستان وصدها عکس زیبا ودیدنی .
صبح جمعه ، در تهران مصور
آ ـ۳٤۵۸۰

آگهی استخدام

«برای اداره نمودن‌مکاتبات‌انگلیسی وتهیه فاکتور بزبان انگلیسی یك نفر کارمند ورزیده که‌ماشین‌نویسی لاتین رانیز بداند باحقوق مکفی‌در یك شرکت بازرگانی برای تمام روز استخدام میشود ـطالبین باذکر سوابق خدمت خود باصندوق پستی شماره ۱۲۹٤ مکاتبه نمایند .»

درگذشت ناگهانی مرحوم ابراهیم فربودمنش برای همه دوستان مخصوصا اینجانب ضایعه‌ای جانگداز است . خصائل آغشته از خونگرمی و محبت بی‌شائبه او هیچگاه فراموش شدنی نیست . این مصیبت را به‌خاندان محترم او مخصوصا آقای احمد فربودمنش تسلیت میگویم .
آ ـ ۲۳٦۰۱ **غلامرضا آزرمی**

بانهایت تاثر مصیبت وارده را بخانم سراصلانی مدیر دبستان طوبی تسلیت عرض مینمائیم .
نوآموزان کلاس پنجم شبانه ـ دبستان طوبی

فروشندگان جراید وابسته بحزب ملیون
مصیبت وارده را به‌خانواده قیائی بویژه بازماندگان آنمرحوم مخصوصا هم مسلك محترم جناب آقای‌منوچهر قیائی تسلیت عرض مینماید .
هیئت مدیره فروشندگان جراید وابسته به حزب ملیون

از طرف خود وکارمندان دبیرستان نوباوگان ضرابی مصیبت وارده را بهمکار محترم خانم پروانه محبوبی صمیمانه تسلیت میگویم . آ ـ۲۳۵٦۳ **صدوقی**

آموزگاران وکارکنان دبستان طوبی باکمال تالم وتاسف فوت نابهنگام والد ماجد بانو فرنگیس سراصلانی مدیره محترم دبستان ببازماندگان آن‌فقید سعید بویژه بانومدیره وبانو مهرانگیز سراصلانی تسلیت میگویند .
آ ـ ۲۳۵۷۷ **همایونتاج امیر مظاهری**

بانهایت تاثر واندوه فقدان دردناك شادروان **ساجدی** را که در شهرقم برحمت ایزدی پیوسته است بکلیه اعضای خانواده جلیل ودوستان آنمرحوم تسلیت گفته خودرا شریك غم وحزن ایشان میدانم وطول عمر و دوام‌سعادت فامیل مکرم ساجدی علی‌الخصوص خانم حسامی همسر ارجمندم را ازخداوند توانا مسئلت می‌نمایم .
علی اصغر مشرف رضوی ـ دبیردبیرستان دارالفنون

بانهایت تاسف و تاثر درگذشت دوشیزه زینی را به خانواده‌های محترم نیکخواه ـ زینی ـ نوید‌ـ واهب‌تسلیت عرض میکنیم . **ولی‌اله زندی وبانو .** آ ـ۲۳٦۲۷

آگهیهای تسلیت

سرکار سرهنك کمالی
بانهایت تاثر مصیبت وارده را بسرکار تسلیت عرض نموده سلامت وسعادت شما وفامیل محترم را خواستاریم.
سرهنك ناجی ـ سرهنك صمدیانپور ـ سرهنك اعرابی

بانهایت تالم مصیبت وارده بخاندان جلیل سراصلانی بویژه بانو فرنگیس سراصلانی مدیره محترم دبستان دخترانه طوبی تسلیت عرض مینماید .
همایونتاج امیر مظاهری ـ ابراهیم امیر مظاهری

درگذشت کیکاوس جان نثاری رابه بازماندگان آن‌مرحوم خصوصا دوست عزیز آقای عبدالحسین جان‌نثاری عضو محترم مجلس سنا تسلیت عرض مینمائیم
علی لواسانی ـعلی حجت ـنصرالله لسانی

آقای غلامرضا مجد تیموری
باکمال تاسف کارمندان حسابجاری وصندوق بانکملی ایران شعبه بازار درگذشت مادر عزیزتان را تسلیت عرض میکنند .
اوصیاء ـرهبری ـ افجهٔ ـ سلطانی ـ قویدل ـ هنجنی آزادفر ـ رسولی ـ ثروت‌جو ـ صراف ـخرمی ـخامنهٔ باقری ـ کبریائی ـ جهانگیری ـ شاهزاده‌پور ـ حکیمی ریاحی ـ لعل ـ گلستان ـ علوی بزاز ـ صفریزاده فاریابی ـ میرفخرائی‌ـ پارسا ـ ربانی ـ صادقی‌ـبحرینی سعدی ـ امیدی‌ـ نیك‌نظر‌ـ وارث‌ـ نامنی‌ـ صادق نیا نیاکان ـ اخوان ـ صانعی ـ امینی ـ جمشیدی بالاعلوی جهانشاه ـ مجیدزاده ـ اسدی ـ صرافی ـ پور میرزا یمینی ـ فاضل ـ قرگزلو ـ صبوحی ـ سپانلو .