اطلاعات

۲۸ صفحه

چهارشنبه ۱۷ آذرماه ۲۵۳۵ ـ شماره ۱۵۱۸۲ تکشماره ۱۰ ریال

عالیترین نشان تایلند تقدیم ولیعهد شد

در صفحه ٤

شرکت مخابرات ایران رسماً اعلام کرد:

تاریخ تحویل ۶۰ هزار شماره تلفن در تهران و شهرستانها

ساعت خرید مردم تغییر کرد

خواربار فروشیها، نانوائیها، رستورانها، داروخانه‌ها، کتاب‌فروشیها، سوپرمارکتها درچه‌ساعاتی بازخواهند بود؟

از روز شنبه هزاران مغازه ساعت ۷ بعدازظهر بسته خواهد شد

روز جمعه تمام گل فروشیها بسته است

درصفحه ٥

مشکلات ماده ۱۰۰ رفع میشود

در صفحه ٤

تسهیلات بزرگ برای زنان کارمند

لایحه مربوط به‌خدمت نیمه‌وقت زنان کارمند که از طرف سازمان زنان ایران تهیه شده و آماده تقدیم به مجلسین است.

متن لایحه‌بشرح زیراست:

ماده واحده ـ وزارتخانه ها و موسسات و شرکت های‌دولتی و شهرداری ها بر طبق آئین‌نامه و برای مشاغلی که به پیشنهاد

بقیه در صفحه ٤

لایحه مالک و مستأجر تغییراساسی کرد

● میزان اجاره‌بهاو مدت بستگی به‌موافقت طرفین دارد

گزارش دوکمیسیون دادگستری و مسکن و شهرسازی درباره لایحه مالك و مستاجر

در صفحه ٤

اسامی مناطق و خیابانهائی که ظرف‌سه‌ماه‌آینده به ساکنان‌آن تلفن داده میشود

در صفحه ٤

۴ آموزگار جوان دریک‌حادثه کشته‌شدند

در صفحه ٤

برای نخستین بار درتاریخ قضائی ایران:

حبس ابد برای راننده‌ای که‌عابر راکشت

درصفحه حوادث

سرنوشت بازیهای آسیائی به‌موئی بسته‌است

صغر پیروی دبیر کل کمیته ملی المپیك‌ایران امشب به تایلند پرواز میکند

درصفحه ۲۱

باصدهالیتر خون مردم چه میکنند؟

بمناسبت هفته پیشاهنگی ،گروهی از پیشاهنگان در مرکز انتقال خون‌حضور یافتند هر روز صد ها نفر ازمردم‌پایتخت با مراجعه به مرکز انتقال خون‌صدهالیتراز خون‌خود را در اختیار مرکز مزبور قرارمیدهند تا از طریق این موسسه‌علمی و تحقیقی در اختیار بیمارستان هاوبیماران نیازمند به‌خون قرار داده شود .خون‌بسیاری از بیماران کمیاب است واگر قبلا نمونه آن تهیه نشودبیمار در خطر مرگ قرار میگیرد . مرکز انتقال خون تمام خون دهندگان و خانواده آنان‌رابهنگام‌نیاز بخون بیمه میکند و هر میزان خون مورد احتیاج‌رابطور رایگان در اختیار بیماران قرارمیدهد . عکس یک مربی پیشاهنگی را ضمن‌اهداء خون‌نشان‌میدهد.

زیراین آجرها، یك نفرمدفون است

ساعت ۷صبح امروز ، کمپرسی شماره ۱۵٤٦٤ تهران، هنگام تخلیه آجر در حاشیه خیابان جردن به‌علت نامتعادل بودن سطح زمین، تعادلش‌را از دست دادو باآجرروی کارگر۲٤ ساله‌ام بنام «عزت‌اله زینعلی»واژگون شد .

مردم به‌نجات «عزت‌اله» شتافتندولی هنگامی که او را از زیر خروارها آجر خارج کردند، دیگر خیلی دیر شده‌بود و «عزت‌اله» زیر آجرها کشته شد

اجازه‌ساختمان ۵۰۰ آپارتمان برای معلمان صادر شد

دومین طرح آپارتمان سازی کارکنان آموزش و پرورش که شامل ۵۰۰ واحد مسکونی است بزودی بمرحله اجرادرمی‌آید .

دیروزشورای گسترش‌شهرتهران باساختمان این ۵۰۰ واحدموافقت کرد و بزودی پروانه ساختمان این گروه از خانه‌های فرهنگیان که در اراضی طرشت مجاورپانصد دستگاه آپارتمان طرح اول‌ساخته میشود از سوی شهرداری پایتخت صادر خواهد شد و در اختیار متقاضیان گذارده میشود.

وزارت آموزش وپرورش اجرای ۳ مرحله از آپارتمان سازی را برای سکونت فرهنگیان در نظر گرفته است که طرح‌اول‌آن‌سالها قبل آغاز شد و اکنون بمرحله بهره‌برداری نزدیك شده است و طرح دوم‌نیزآماده عملیات‌گردیده است طرح گسترده دیگری بر اساس موافقت وزارت کشاورزی و منابع طبیعی و آموزش و پرورش برای تامین خانه فرهنگیان تهیه شده است که در تهران و دیگر شهرستانها انجام‌خواهد پذیرفت.

طبق این موافقتنامه که لایحه آن درآینده برای تصویب‌تقدیم مجلس شورایملی خواهد گردید وزارت کشاورزی و منابع طبیعی۲ میلیون مترمربع زمین در تهران بمنظور احداث آپارتمان دراختیار وزارت آموزش و پرورش می ـ گذارد .

منابع آگاه در این مورداظهار میدارند این زمین های‌اختصاصی در تهران و دیگر نقاط کشور با شرایطویژه‌ای به‌فرهنگیان‌واگذار میشود وبرای احداث آن ازبودجه تعاونیها استفاده نخواهد شدبلکه متقاضیان بابرخورداری‌از تسهیلات خاصی که شامل واگذاری زمین و تسهیلات دیگر مالی است فرهنگیان را در احداث این آپارتمانها یاری خواهدکرد.

زنان ایرانی ۱۵ میلیون قرص ضدبارداری خوردند

در صفحه ۳

بدینوسیله فوت ناگهانی شادروان سرلشگر بازنشسته علی‌اکبر ضرغام را باطلاع میرساند. مجلس ترحیم زنانه ومردانه آن مرحوم ازساعت ۱۲ تا۲ بعداز ظهر روز شنبه بیستم آذر ماه در خانقاه صفی علیشاه منعقد خواهد بود .

شمس آفاق ضرغام (جهانبانی) . یزدان ضرغام . الهه ضرغام. علی ضرغام. محمد ضرغام .

جنابان آقای اسماعیل، یوسف ،محسن و خانم پوری اعظم نورزاد

باکمال تاسف درگذشت ابوی گرامی را به‌آنجنابان وخانواده محترم تسلیت عرض می‌نمائیم .

کردکوی ـ محمد تقی‌کیا وبانو

با یکدنیا تاثر و تاسف درگذشت نابهنگام شادروان آقای ماشاءاله آذرفر خدمتگزار صدیق ولایق به‌شاهنشاه آریامهر وجامعه کامیونداران وحمل ونقل کشور را به اطلاع میرساند. مجلس ترحیم فقید سعید از ساعت ۱٦ الی ۱۸ روز شنبه بیستم آذرماه در خانقاه صفی علیشاه منعقد می‌شود .

غلامحسین بلوریان
مدیر عامل شرکت ایرانکومان

جناب آقای دکتر محمدتوکل

انتصاب شایسته جنابعالی را بسمت ریاست‌فدراسیون کشتی آسیا تبریک می‌گوید .

علی‌اصغر مسیحی

جناب آقای مهندس محمود لك‌پور
مقام محترم مدیریت عامل شرکت کارتن‌ایران

بدینوسیله افتخار دریافت جایزه بین‌المللی مرکوری طلائی راکه نصیب شرکت کارتن ایران گردیده تبریك گفته موفقیت روزافزون هیئت‌مدیره وکلیه کارکنان آن‌شرکت راآرزومندیم.

زرین‌خلیل‌زاده مقدم ـ دکتر منوچهر خلیل‌زاده مقدم

اطلاعات ۱۳۰٤

روزنامه اطلاعات بمنظور رفاه کسانیکه بهنگام مراجعه برای دادن آگهیهای روزانه باداره مرکزی روزنامه اطلاعات بامشکلاتی روبرومیشوند درمحل انجمن دوشیزگان وبانوان دفترجدیدی دائرکرده است

صاحبان آگهی ازاین پس علاوه بردفتر مرکزی وشعب روزنامه اطلاعات میتوانند بدفتر آگهیها درمحل انجمن دوشیزگان وبانوان ـ خیابان بهار خیابان نامجو مراجعه نمایند تلفن ۳۲۸۳۱۲

استفاده ازپارکینگ اختصاصی برای آگهی دهندگان مجانی است

شرکت ملی نفت ایران

انتخاب دیپلمه کارآموز جهت تامین کادر افسری ناوگان نفتکش شرکت ملی نفتکش ایران

در صفحه حوادث

ماشین سازی اراك

آگهی استخدام

شرح درصفحات نیازمندیها

تغییر نام‌خانوادگی

از تاریخ ۳۵/۹/٦ نام فامیل اینجانب از انوری‌زاده اصفهانی به‌انوری تغییر یافته است.

محمد حسین انوری
آ ـ ۱۵٤٦۳

تهیه‌ونصب ایرانیت وارد واز تلفن ۳۰۳۱۳۲

دنیای ورزش روز های شنبه منتشر میشود

منابع خبرگزاریهای: فرانسه ـ یونایتدپرس ـ آسوشیتدپرس رویتر ـ آلمان ـ شین‌هوا ـ خاورمیانه و تلکس اطلاعات

اخبار خارجی

نیروهای فلسطین در جنوب لبنان بحال آماده باش درآمدند

نبرد تن به تن بین کوماندوهای الفتح والصاعقه

بیروت ـ خبرگزاری فرانسه ـ زدوخورد های مسلحانه بین نیروهای صاعقه وچریکهای الفتح درشمال لبنان نگرانی شدیدی درمحافل چپ‌گرایان بوجود آورده است. کمال‌جنبلاط رهبر سوسیالیست‌های ترقیخواه دریك مصاحبه مطبوعاتی‌اظهار داشت که از عربستان سعودی‌و کویت خواسته است واحد های نیرومندتری از ارتش‌های خودرا به‌لبنان بفرستند تا از توطئه تقسیم لبنان جلوگیری کند. جنبلاط اضافه کرد که‌قصد ندارد در دولت‌آینده لبنان شرکت کند.

در حالیکه اوضاع درپیروت‌وشهرهای بزرك دیگرپیوسته روبه‌آرامش میرود وضع مناطق جنوبی لبنان همچنان بحرانی است.

دیشب کاردار سفارت آمریکا در لبنان بارهبر مرابطون نهضت «طرفداران ناصر» ملاقات کردو درباره اوضاع مرزهای لبنان واسرائیل باوی به‌گفتگو پرداخت.

«جنبش مرابطون» که در نبردهای داخلی لبنان نقش‌مهمی ایفاکرد مایل است درصحنه سیاست نیز نقش مهمی‌بعهده گیرد.

اوضاع لبنان

روز دوشنبه نیزکاردار سفارت شوروی در لبنان بارهبر مرابطون درباره مسائل مربوط‌به‌اوضاع مناطق جنوب لبنان گفتگووتبادل نظرکرد. از سوی دیگر کابینه اسرائیل‌درپایان یك جلسه فوق‌العاده باردیگر تاکید کرد که حضور نیروهای عربی را در مناطق جنوبی لبنان تحمل نخواهد کرد. با اینحال ظاهرا آمریکا بی‌کوشد موافقت تل‌اویورابا برقراری یك‌نیروی سمبولیك عرب‌دراین مناطق جلب کند.

نگرانی اورشلیم

انتصاب سایروس وانس‌بوزارت امور خارجه اسرائیل نگرانی شدیدی در محافل سیاسی اورشلیم بوجود آورده‌است.

با اینحال اسحق‌رابین از اسرائیلی ها درخواست‌کرده است‌که خونسردی خود راحفظ کنند.

وزیر امور خارجه جدید آمریکا گفته است که‌دولت جیمی‌کارتر اسرائیل رابرای حل اختلافات خاورمیانه زیرفشار شدید قرارخواهد داد.

برعکس سخنان وانس در جهان غرب باخوشوقتی فراوان تلقی شده‌است.

روزنامه‌الاهرام در شماره امروز خود نوشته استوانس سیاستمدار برجسته‌ای است که شایستگی خودرا در حل‌مسائل کره‌ویت‌نام و قبرس ثابت‌کرده استو ظاهرا جیمی‌کارترا‌ورا بوزارت امورخارجه آمریکا منصوب کرده است تابه‌حالت‌جنك در خاورمیانه پایان دهد. الاهرام اضافه می‌کند که وزیرامور خارجه جدید آمریکا طرفدار راه‌حل «مرحله بمرحله» نیست وبنابراین باید انتظار داشت که‌باروی کارآمدن دولت‌کارتر مسئله خاورمیانه بسرعت وبرای همیشه حل‌وفصل شود.

نبرد شدید

از سوی دیگر دیروزشدیدترین نبرد پس ازبرقراری آتش‌بس در ماه پیش درلبنان جریان یافت و براثر آن۲۸ تن کشته و ۲۷ تن مجروح شدند. این نبرد بین‌فدائیان الفتح که از رهبری یاسرعرفات پیروی میکنند و نیروهای الصاعقه که حامی سیاست سوریه هستند بطور ناگهانی در اردوگاه آوارگان فلسطین در نهرالباردرگرفت. نبرد بین فدائیان الفتح و نیروهای الصاعقه، بدنبال برگزاری مراسم تدفین یکی از افسران الفتح روی داد که وسیله یکی از افراد الصاعقه کشته شده بود.

رهبران الصاعقه مدتی است میکوشند با استفاده از حمایت حافظ اسد رئیس جمهوری سوریه، یاسر عرفات را از رهبری سازمان آزادیبخش فلسطین برکنار کنند.

با این حال یک اعلامیه چریک های فلسطینی حاکی است که در گلوله باران مناطق مسکونی جنوب لبنان‌چند غیر نظامی کشته شدند و شدت این گلوله‌باران بقدری بود که نیروهای پاسدار صلح سازمان ملل مجبور شدند قرارگاه های دیده‌بانی خود را ترک کنند.

در این اعلامیه همچنین گفته شده است که نیروهای چپ‌گرای لبنانی و فدائیان فلسطینی درجنوب لبنان بعلت دخالت نیروهای اسرائیلی در نبرد های جنوب لبنان به حال آماده‌باش درآمده‌اند. تاباهرگونه تعرض ناگهانی اسرائیل مقابله کنند.

منظره عمومی تالار بزرگ مقر ناتو در بروکسل که کنفرانس دو روزه وزرای دفاع ناتو درآن‌تشکیل شد. کنفرانس که دیروز به کارخود پایان داد مسائل مهم دفاعی پیمان اتلانتیک شمالی رامورد بررسی‌قرار داد. «عکس رادیوئی آسوشیتدپرس»

در کنفرانس وزیران دفاع ناتو اظهارنگرانی شد

نیروهای پیمان‌ورشو اردوگاه‌غرب‌راتهدیدمیکنند

بروکسل ـ خبرگزاری فرانسه ـ کنفرانس وزیران دفاع کشور های عضو اتحادیه آتلانتیک شمالی با تهیه گزارشی‌در باره اوضاع نظامی بکار خود پایان داد.

این گزارش در کنفرانس وزیران امورخارجه (ناتو) که امروز با حضور کیسینجر وزیر امورخارجه امریکاتشکیل میشود مطرح خواهد شد. این آخرین کنفرانس بین‌المللی است که وزیر امور خارجه دولت جرالد فورد در آن شرکت میکند.

کیسینجر که دیشب در سرراه خود به بروکسل وارد لندن شده است گفت پیامی از باهت رئیس جمهوری امریکا در کنفرانس‌وزیران خارجه‌اتحادیه آتلانتیک شمالی قرائت خواهد کرد.

دریاسالار بینز هیل نورتون «عالی ترین مقام مسئول ناتو ضمن نطقی در آخرین جلسه وزیران دفاع اتحادیه آتلانتیک گفت باید در سیستم فرماندهی سازمان ناتو تغییراتی‌دادەشود، نماینده امریکا از کشور های عضو خواست که بیش از پیش در تقویت نیروهای بازدارنده‌خود کوشش کند.

سپس دونالد رامسفلد وزیر دفاع امریکا در تائید بیانات دریاسالار نورتون گفت موازنه قوانین پیمان ورشو و ناتو پیوسته بزیان اتحادیه آتلانتیک شمالی درتغییر است.

وزیر دفاع آمریکا ضمن تائید خطری که ازجانب پیمان‌ورشو اردوگاه‌غرب‌راتهدید میکندگفت با این حال نباید با یک‌تصمیم بی‌مطالعه به آتش سابقه تسلیحاتی بین شرق و غرب دامن زد. وزیر دفاع امریکا ضمنا به مسئله پیوستن اسپانیا به اتحادیه آتلانتیک شمالی اشاره کردو گفت‌اسپانیا برای ناتو اهمیت‌استراتژیکی فوق‌العاده دارد.

نخست وزیر ژاپن استعفا می‌کند

توکیو ـ خبرگزاری فرانسه ـ حزب سوسیالیست ژاپن از سه حزب مخالف دولت دعوت‌کرد که برای هماهنگی استراتژیکی اقلیت در پارلمان یک جبهه مشترک تشکیل دهند.

سوسیالیست‌ها امید دارند بتوانند تا چند روز دیگر با نمایندگان حزب کمونیست‌حزب بودائی ها و حزب سوسیال دموکرات‌یک‌جلسه مشترک برای مذاکره در باره این پیشنهاد تشکیل دهند و«توموئی رهبر حزب سوسیالیست ژاپن به رهبری گروه اقلیت انتخاب شود.

«تاکئومیکی» نخست وزیر ژاپن نیز بنوبه خود میکوشد یک «قرارداد سیاسی» درزمینه های دیپلماتیک دفاع واقعی با برخی‌ازاحزاب اقلیت امضاء کند. هدف میکی این است که با اعضای حزب باشگاه لیبرال که از نمایندگان‌منشعب حزب وی تشکیل شده سازش کند.

پس از ۲۱ سال این نخستین‌بار است که حزب لیبرال دموکرات اکثریت خود را در پارلمان از دست داده وناچار به‌ائتلاف با احزاب اقلیت شده است، حزب لیبرال دموکرات پس از آنکه ۹ نفر از منفردین به این حزب‌گرویدند اکنون درپارلمان یک اکثریت دونفری دارد.

دوران نخست وزیری تامئومیکی در ژاپن ظاهرا در پی‌شکست‌حزب لیبرال‌دموکرات در انتخابات این کشور دیروز پایان یافت و رقابت شدیدی برای احرازنخست وزیری‌آغاز شد. میکی دیشب اعلام کرد بدنبال شکست در انتخابات از سمت خود کناره‌گیری خواهد کرد.

آزمایش موشک‌های جدید شوروی دراقیانوس آرام

مسکو ـ خبرگزاری‌فرانسه ـ تاس خبرگزاری‌رسمی شوروی گزارش داد که‌اتحاد جماهیر شوروی از ۱۰تا ۳۰ دسامبربه آزمایش های موشکی جدیدی دراقیانوس آرام دست خواهد زد.

نخستین سری آزمایش های موشکی شوروی از روز ۳۰ نوامبر تا ٤ دسامبر ادامه داشت.

کارشناسان غربی‌اظهار می‌دارند که شوروی آخرین مدل موشک خودرا که‌قدرت برد فوق‌العاده زیادی دارندآزمایش میکنند. منطقه‌ای که آزمایش های جدید موشکی‌شوروی‌انجام میگیرددر یک شعاع ۱٦۰۰ کیلومتری است و به کلیه‌کشتی های باری ونظامی اخطار شده است که در مدت آزمایش از نزدیک شدن باین منطقه خودداری کنند.

شوروی همچنین به کلیه کشورهای خارجی اطلاع داده است که بشرکت های کشتی و هواپیمائی خوددستور دهنددر مدتی که آزمایش های جدید موشکی ادامه دارد بین ساعت ۲۲ و ۱۲ از وارد شدن به منطقه آزمایش‌خودداری‌نمایند. از سوی‌دیگرگزارش‌خبرگزاری تاس شوروی دیروز تنها بایک موشک هفت ماهواره از سری ماهواره‌های «کاسمس» رابفضا پرتاب کرد. این ماهواره ها که بادستگاههای علمی‌مجهزهستند با موفقیت درمدارقرارگرفته‌اند.

برای نخستین‌باردرتاریخ پزشکی

پیوند کبد با موفقیت انجام گرفت

واشنگتن ـ خبرگزاری آلمان‌ـ برای اولین‌بار در تاریخ پزشکی عده‌ای از پزشکان آمریکایی تنها ۷ ساعت پس از برداشتن کبدهای اشخاص مرده بیماران خودرا با عمل جراحی صاحب‌کبدهای پیوندی کردند. این مطالب را دیروز انستیتو ملی بهداشت امریکا فاش کرده است.

کبد هایی که مورد استفاده قرار گرفت از لس‌آنجلس به دنور، در ایالت کلورادو فرستاده شده بودند فاصله دو شهر مذکور از ۱۰۰۰کیلو متر بیشتر است و کبدهایی که بعد به بدن بیماران پیوند زده‌شدند دریکیخجال مخصوص(کنتانیر) نگهداری شده بودند تاکنون در فواصل طولانی مشابه تعدادی کلیه نیز برای پیوند زدن‌به بیماران بوسیله هواپیما حمل شده است ولی پزشکان تاکنون تردید داشتندکه بتوان در مورد کبد ها نیز بسبب حساسیت بیشترآن به همان طریق عمل کرد.

اخبار کوتاه جهان

بازداشت مرتجعین

● در کابل اعلام شد که به گفته مقامات دولتی گروهی مرتجع‌و تروریست بازداشت شدند میراحمد شاه یك ژنرال بازنشسته نیز جزء بازداشت شدگان‌است‌رادیو کابل گفت‌آنها قصدداشتند خرابکاری واختلال درامنیت افغانستان بنمایند.

تقاضای بازداشت

● بوئنوس‌آیرس ـ یونایتد پرس ـ یك قاضی‌آرژانتینی، دیروز از آمریکا خواست که خوزه ژلباروروزیر پیشین اقتصاد آرژانتین را باتهام فساد بازداشت کند.

قاضی نینوگارسیامورپتان، که چند پرونده علیه‌ایزابل پرون رئیس جمهوری سابق را رسیدگی کرده از آن جهت تقاضای بازداشت ژلباروا کرده که وی در سوء استفاده‌از ذخایربانکی صندوق خیریه همگانی شریك جرم ایزابل پرون بوده است و خانم پرون علیه او در دادگاه شهادت داده است.

اطمینان «لااستامپا»

● تورین ـ ایتالیا ـ رویتر ـ «لااستامپا» روزنامه متعلق‌به شرکت فیات که یکی از نشریه های روزانه معتبر ایتالیاست دیروز درصفحه اول خود اطمینان داد که فروش قسمتی از سهام‌فیات به‌لیبی در خط مشی مستقل این روزنامه هیچ تاثیری نخواهد داشت.

اما همین روزنامه‌گزارش داد‌که دو بانکدار لیبیایی که در هیات مدیره فیات عضویت خواهند یافت گفته‌اند: «اگر خط مشی لااستامپا» به شرکتی که اکنون مادر آن شریکیم لطمه بزند یا خسارت مالی وارد کندمامجبوریم تصمیم بگیریم که چگونه‌خط مشی این روزنامه را معتدل‌کنیم.

پیام هوا برای سادات

● قاهره ـ رویتر ـ هوا کوفنگ رهبر جدیدچین به انورسادات اطمینان داده است که پکن از بذل هر نوع حمایتی از مردم مصر در تلاش آنها برای ترقی‌و بهروزی فروگزار نمیکند.

منابع رسمی قاهره‌گزارش داده‌اند که پیامی ازطرف هواکوفنگ با مضمونی که به آن اشاره شد روز گذشته بوسیله سفیر چین در قاهره تسلیم اسمعیل فهمی وزیرخارجه مصر شده است تابه سادات تسلیم گردد.

هوا در این پیام همچنین سادات را مطمئن کرده‌که رهبران جدید چین نیز سیاست مائو تسه‌تونگ رهبر فقید این کشور را در خاورمیانه ادامه میدهند

کارتر به‌چین دعوت شد

بوستون ـ یونایتدپرس ـ جیمی‌کارتر رئیس جمهوری منتخب آمریکاازمجاری‌خصوصی پیامی از رهبران چین دریافت کرده که طی آن وی را دعوت کرده‌اند تا هرچه زودتر پس از شروع ریاست جمهوریش به چین سفر کند.

یکی‌ازروزنامه های‌آمریکایی چاپ بوستون که این گزارش را منتشر کرده نوشته است‌که یکی از مشاوران طراز اول کارتر در امور سیاست خارجی گفته‌است‌که‌هرچند کارتر از دعوتی که چینی ها ازوی بعمل آورده‌اند بسیار خوشحال و سپاسگزار است‌ولی میل دارد که ابتدا امکانات سفررسمی‌یکی از شخصیت های برجسته چینی به آمریکا مورد بررسی قرارگیرد و تنها بعد از آن در بارەسفر خودش به‌پکن مطالعه شود.

مقامات چینی تاکنون بارها تصریح کرده‌اند که تاوقتی میان کشورشان‌باآمریکا روابط تمام عیار دیپلماتیک‌برقرارنشود هیچیک از رهبران چین به آمریکا سفر نخواهد کرد و از طرف دیگرشرط‌قبلی که چینی ها برای برقرار شدن روابط کامل دیپلماتیک با آمریکا قایل شده‌اند این است که آمریکا قبلا تایوان را جزء لاینجزایی از قلمرو چین بشناسد.

مجله نیویورک در شماره هفته جاری خود گزارش داد که طبق پیشگویی سایروس وانس وزیرخارجه دولت‌آینده کارتر گفته است که رئیس جمهوری جدید آمریکا برای عادی‌کردن روابط واشنگتن با پکن شتابی بخرج نخواهد داد و پیشرفت در این جهت به صورت تدریجی خواهدبود. وانس اضافه کرده است کەوی ترجیح میدهدکه پس از شروع ریاست جمهوری کارتر تماسها و مذاکراتدیگری‌درسطح بالا میان رهبران آمریکا و چین صورت گیرد تا طرفین بتوانند عقاید و شرایط یکدیگر را بهتر درک کنند ـ وزیر خارجه آینده آمریکا سپس گفته است که کارتربرای عادی‌کردن‌روابط آمریکا با چین شتابزدگی بخرج نخواهد داد زیرا مایل است که موازنه ای‌دقیق رادرسیاست خارجی آمریکا، خصوصا در آنجا که به مناسبات واشنگتن با پکن و مسکو مربوط می‌شود حفظ کند.

سفرلیز تیلور باسرائیل

این عکس از الیزابت تایلور و شوهر جدید او جان‌وارنر وزیر سابق دریاداری آمریکا در فرودگاه نیویورک گرفته شده است این دو که بتازگی باهم ازدواج کرده‌اند، برای گذراندن ماه عسل رهسپار اسرائیل شدند. عکس رادیوئی یونایتدپرس

سیاهپوستان گفتند باسلاح شوروی رژیم‌فورستر راسرنگون‌می کنیم

مونرآل ـ خبرگزاریها یك عضو کمیته اجرایی کنگره ملی‌افریقای جنوبی دیروز گفت که سیاه پوستان آماده سرنگون کردن‌رژیم نژادپرست جان‌فورستر نخست‌وزیر افریقای جنوبی هستند وبرای این کار از سلاح‌های ساخت شوروی که در اختیار دارند استفاده می‌کنند.

این عضو که دریك کنفرانس مطبوعاتی درمونرآل سخن میگفت همچنین اظهار داشت که این‌سلاح از طریق یك‌کمیته هماهنك‌کننده در سازمان وحدت‌افریقا در اختیار سیاه پوستان گذارده شده‌است. اوگفت که سیاهپوستان افریقای جنوبی برنامه‌تازه حکومت‌فورستر رادر باره ایجاد بانتونستانهای‌خود مختار هرگز نخواهدپذیرفت، زیرا که حکومت سفید پوستان قصد دارد سیاهپوستان افریقای جنوبی را در این بانتونستان‌هاو اکثریت سفیدپوستان را درشهرها گردهم آورد و بدین ترتیب رژیم نژاد پرست خودرا از گزند اکثریت سیاه پوست محفوظ بدارد.

انفجار دینامیت

ـ یکدسته دینامیت که‌بوسیله مردی سیاهپوست حمل میشد در رستورانی واقع در بخش مرکزی ژوهانسبورك که‌عده‌زیادی‌مشتریان سفیدپوست در آن‌شام میخوردند منفجر شد. پلیس افریقای جنوبی گزارش داد که‌مردسیاهپوست‌حامل دینامیت بشدت مجروح شده و اکنون در بیمارستان زیر نظر ماموران پلیس بستری است.

یکی از کارگران سیاهپوست رستوران نیز جراحات مختصری برداشت و دو زن که‌شوکه شده بودند تحت درمان قرار گرفتند ولی به‌کسان دیگری که‌دررستوران شام میخوردند گزندی نرسید.

تجارت گوسفندزنده‌از استرالیاروبافزایش است

این روز ها آثاری از تقلیل صادرات‌گوسفند زنده‌استرالیائی در ایران به چشم نمیخورددر ایام گذشته این تجارت‌مختص استرالیای غربی بود درحالیکه هم اکنون به‌قدری توسعه‌یافته که استرالیای‌جنوبی ویکتوریا و تا حد کمتری تاسمانیا رادر برگرفته است.

گوسفند های صادراتی:

همگی راهی سلاخ خانه های ایرانی میشوند وتعدادی هم برای تولید مثلو ازدیاد نسل در ایران نگهداری می‌گردند، این گوسفند های اضافی ،بخش کوچکی‌ازبرنامه معظم دولت ایران را کەجهت ازدیاد تولید گوشت‌داخلی و نیازکمتر به گوشت خارجی و در سال ۲۵۳۲ شاهنشاهی‌پایه گذاری شده بود تشکیل می‌دهد.

تعداد گوسفند های صادر شده به ایران از ۴۲۰٫۸۰۰ راس درسال ۲۵۳۲شاهنشاهی به ۹۱۵٫۰۰۰ راس در سال ۲۵۳۵ شاهنشاهی افزایش‌یافته است،افزایش صادرات‌گوسفند به‌این‌رقم‌چشمگیر باعث گردیده که تغییرات زیادی در طریقه حمل دام ها از استرالیا به خاورمیانه‌وبویژه ایران‌صورت گیرد. در طرق جدید حمل‌دام ها، از فنون ویژه‌ای بهره‌برداری میشود و باین ترتیب گوسفندان سالم‌به مقصدرسیده وتلفات در طول‌راه، به‌حداقل ممکن کاهش مییابد.

استرالیا در حقیقت تنها کشور صادر کننده گوسفند زنده به ایران نیست قبلا از ترکیه و افغانستان نیز گوسفند به ایران وارد میشد، ولی‌اخیرا این صادرات بوسیله کشور های اروپای شرقی‌و استرالیا انجام میگیرد.

در خاورمیانه گوسفندان دارای دنبه بوده و در نتیجه دارای درصد زیادی ازگوشت بدون چربی میباشند.

این نوع گوسفند درایران متداول است. گوسفندان استرالیائی‌درابتدا دارای‌چربی زیادی در بدن بودند وبهمین جهت تجارت و صدور گوسفندان استرالیائی به ایران رونق فراوانی نداشت.

پیشرفت سریع تکنولوژی‌و افزایش تجربه دامداران استرالیائی باعث گردید که استرالیا قادر گردد بره هاو گوسفندان چاق ولی بسیار کم چربی عرضه نماید. دسترسی فراوان به این نوع گوسفند باعث ترویج این تجارت‌گردیده است.

گوسفند استرالیائی که از نژاد انگلیسی و یااسپانیائی است، دارای پوشش بسیار نازکی از چربی است که در تمام بدن بطور یکنواخت‌پخش گردیده است. این مشخصات جهت تطبیق‌باطعم مورددلخواه ایرانیان همواره کنترل و اصلاح میگردد.

تعداد گوسفندان صادراتی استرالیا به ایران در سال‌بیش تقریبا یک میلیون بوده‌وجالب اینست که‌این‌تعداد ازگوسفندان کمتر از نصف کل گوسفندان صادراتی استرالیا به تمام‌نقاط مختلف دنیا بوده است.

یکی از امتیازات صدورگوسفند زنده به کشور هائی‌مانندایران اینست که در وقت دلخواه می توان آنها را به سلاخ خانه برده و ذبح نمود و باین‌ترتیب دسترسی مصرف کننده به گوشت تازه‌دایمی خواهدبود.

بازرسی سخت و دقیق دامپزشکان دولتی‌از گوسفندان قبل از بار زدن آنها به‌کشتی باعث میگردد که گوسفندان‌در بهترین وضعیت مزاجی ممکن به بنادر ایران وارد شوند.

این مزایا، تمام به جای خود، ولی باید اذعان‌داشت که قیمت تمام شده گوشت گوسفندانی که زنده به ایران حمل میگردند بسیار زیاد است زیرا قیمت حمل و نقل‌گوسفندان زنده بسی بیشتر از گوسفند تازه و یا یخزده میباشد. بنابر این طبیعی است که سازمان گوشت ایران سعی مینماید که تعادل و توازن بین واردات گوشت های تازه و یخ زده‌و گوسفندان زنده بوجودآورد. در دو سال گذشته همکاری بسیار زیادی بین مسئولین مربوطه استرالیائی و ایرانی در این زمینه وجود داشته‌که با موفقیت های فراوانی‌همراه بوده است و با خوشبینی به آینده این‌همکاری ادامه‌خواهد یافت.

تالار پردیس
برای باشکوهترین جشنها
در چهارکیلومتری اتوبان کرج در فضای دل‌انگیز مجموعه تفریحی مدرن پارك خرم برای باشکوهترین مهمانیها، تشکیل کنفرانسها وجشنهای عقد وعروسی
* محیط‌آرام وه‌لپذیر
* پارکینگ وسیع
* امکان پذیرائی از ۱۰۰۰ تا ۱۵۰۰ نفر
* زیرنظر اداره‌کنندگان ورزیده فرانسوی باسرآشپز فرانسوی

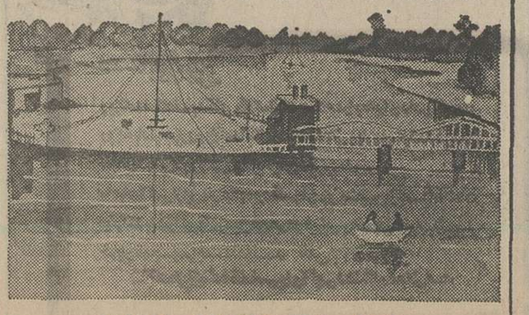

رزرواسیون تلفن ۹۴۱۷۱۲ - ۹۴۱۷۱۱

منتشرشد: میل جنسی وفرونشانی آن درجوامع نامتمدن
نوشته: برانیسلاومالینوفسکی
ترجمه: محسن ثلاثی
مؤسسه انتشارات امیرکبیر

شیمی مواد طبیعی
جلد اول
تالیف
یحیی عبده‌ی
حبیب‌الله دانش‌پژوه
شماره ۱۵۵۰
مراکز فروش
فروشگاه شماره ۱ خیابان شریعتی دانشگاه (۲ تلفن)
فروشگاه شماره ۲ خیابان شاهرضا ایستگاه لاله‌زار
فروشگاه شماره ۳ امیرآباد شمالی خیابان شانزدهم مؤسسه انتشارات
ناشر، مؤسسه انتشارات و چاپ دانشگاه تهران

تاریخ موسیقی
لوست دلین (مارتیروسیان)
ترجمه
کلودسیروس کریاسی
شماره ۱۵۵۰
مراکز فروش
فروشگاه شماره ۱ خیابان شریعتی دانشگاه (۲ تلفن)
فروشگاه شماره ۲ خیابان شاهرضا ایستگاه لاله‌زار
فروشگاه شماره ۳ امیرآباد شمالی خیابان شانزدهم مؤسسه انتشارات
ناشر، مؤسسه انتشارات و چاپ دانشگاه تهران

ازچهارگوشه‌جهان

والدهایم مجددا به‌دبیرکلی‌سازمان ملل برگزیده شد

سازمان ملل متحد ـ خبرگزاری فرانسه ـ شورای امنیت‌سازمان ملل متحد بااکثریت چهارده رای‌موافق و یک رای ممتنع(چین)که والدهایم را برای دومین‌بار بدبیر کلی سازمان ملل متحد انتخاب کرد.باین ترتیب والدهایم تاسال دیگر (۳۱ دسامبر۱۹۸۱) در پست دبیر کلی سازمان ملل متحد باقی خواهدماند.

دراشنگتن سخنگوی وزارت امور خارجه امریکا از اقدام شورای امنیت سازمان ملل متحد در انتخاب مجدد والدهایم به‌دبیر کلی سازمان اظهار خوشوقتی کرد و گفت امیدواریم که بتوانیم به‌همکاری باوالدهایم ادامه دهیم.

ماهواره جدید چین پرتاب شد

هنگ کنگ ـ خبرگزاری فرانسه ـ خبرگزاری چین جدید گزارش داد که دانشمندان این‌کشور دیروز یک ماهواره جدید رابامو فقیت بفضا پرتاب کردند.

حزب کمونیست و دولت چین ضمن پیامهائی به‌کلیه کارگرانی که در پرتاب هفتمین ماهواره چین شرکت داشتند تبریک گفتند.

خبرگزاری چین جدید هیچگونه توضیحی در باره جزئیات ماهواره تازه چین نداد و همین قدر اضافه کرد که‌از ۲٤ آوریل ۱۹۷۰ این هفتمین ماهواره‌ای است که چین بفضا پرتاب می‌کند.

مردان‌هم می‌توانند به‌نوزادان شیر بدهند!

مینه‌آپولیس ـ خبرگزاری فرانسه دکتر رابرت‌گرین‌بلات، کارشناس آمریکائی غده‌های‌ترشح داخلی در سمپوزیوم پزشکی بیماری های زنانه که در زمینه آپولیس ازایالت مینه‌سوتا تشکیل شد گفت که از لحاظ زیست شناسی هیچ عاملی مانع از آن نیست که مرد ها نتوانند به‌کودکان نوزاد خود شیربدهند. او گفت که تولید شیردر نزد مرد و زن میتواند بطور طبیعی صورت بگیرد و کافی است که تحریک کافی برای ایجاد شیر در آن ایجاد شود بطوری‌که مرد هم بتواند چند هفته به کودک نوزاد شیر بدهد! ...

دکتر گرین‌بلات همچنین گفت: داروهایی وجود دارد که این جریان را تسریع میکند و باعث آن میشود که در سینه‌مرد هم شیر کافی ایجاد شود. این همان دارویی است که به زنانی داده میشود که هنوز حامله نشده‌اند وهدف‌خوراندن آن بدین زنان ان است‌که هورمونی را که‌مانع تولید شیر در سینه این زنان است‌شکست‌بدهند.

تبلیغ علیه سیگار بربام آسمانخراش ٦۲ طبقه

لوس‌آنجلس ـ یونایتدپرس ـ مرد مسلحی که می‌خواست زیان های سیگار کشیدن را برملا کند دیروز مرد ۵۱ سالمئی را گروگان گرفت واو را بالای یکی از بلند ترین آسمان خراش های جهان برد و تهدید کرد که اگر ازتمام ایستگاه های رادیوئی‌امریکا، علیه سیگار کشیدن اخطار داده نشود گروگان خود را از بالای آسمان خراش بزیر خواهد انداخت. و دوساعت بعد پس‌از آن‌که تقاضای او برآورده شد، و خود وی پیام از رادیو ها راشنید سلاح خود را به زمین انداخت و خودرا تسلیم پلیس کرد.

این واقعه رامرد جوانی به‌نام «دولفین‌لیر» ۲۱ ساله اهل لوس‌آنجلس بربالای آسمان خراش ٦۲ طبقه مقر مرکزی بانک «کالیفرنیا یونایتد» پدید آورد. در پیام رادیوئی این جوان گفته بودکه من میخواهم همه بدانند که‌من این‌کار را به‌خاطر پدرم هربرت لیر کرده‌ام که در ٤۵ سالگی براثر سرطان ریه درگذشت.

وبا وتندباد عده زیادی را کشت

دهلی‌نو ـ خبرگزاری فرانسه ـ وزارت بهداری هند اعلام داشت دردو دهکده ایالت «مهاراشترا» ده نفر بعلت‌ابتلا به بیماری وبا درگذشته‌اند.

دراعلامیه وزارت بهداری هند توضیح داده شده است که ۱۹٤ مورد بیماری وبا دراین ایالت دیده شده است.

تندباد «نوراه» که روز پنجشنبه فیلی‌بین رادرهم کوبید تلفات‌و خسارات سنگین بارآورده است.

در اعلامیه رسمی شماره کشته شدگان از طوفان ۵۳ نفرذکر شده و ۲۰ هزار نفر دیگر بیخانمان گردیده‌اند.

آئین نامه اعطای وام به کارمندان شاغل و بازنشسته

★ میزان حقوق و سابقه خدمت درتعیین میزان‌وام موثر است

سازمان بازنشستگی کشوری از محل ۵۰ درصد موجودی صندوق های خود به کارمندان دولت وام مسکن میدهد.

همزمان بابررسی هائی در زمینه تهیه طرح پرداخت وامهای‌ضروری به کارمندان دولت در سازمان‌امور اداری‌واستخدامی کشورو وزارتخانه‌ها و موسسات دولتی ، مطالعاتی‌برای تهیه آئین‌نامه اعطای وام به کارمندان شاغل و بازنشسته‌دولت از محل‌اعتبارصندوقهای‌بازنشستگی، درسازمان امور اداری‌و استخدامی کشور شروع شده است . این آئین‌نامه پس‌از تهیه برای‌تصویب به شورای سازمان بازنشستگی کشوری داده خواهدشد.

در تهیه آئین‌نامه اعطای وام به کارمندان شاغل وبازنشسته دولت، دادن دو نوع وام مسکن و وام ضروری به کارمندان مورد مطالعه قرار خواهد گرفت.

همچنین در تدوین آئین نامه دادن وام به کارمندان شاغل و بازنشسته دولت،برای تعیین‌شرایط پرداخت وام ، دو عامل میزان‌حقوق و سابقه خدمت کارمند مورد بررسی قرار میگیرد.

وامهائی که‌از سوی صندوق بازنشستگی در اختیار کارمندان گذاشته میشود دارای شرایط‌سهل است و بابهره کم‌و نیز در اقساط طولانی بوسیله کارمندان به صندوق‌بازپرداخت‌خواهدشد.سازمان بازنشستگی کشوری از محل اعتبار ۲۵ درصد دیگراز موجودی‌صندوق های خود بانك بازنشستگی‌تاسیس خواهد کرد.

اساسنامه تشکیل این بانك‌پس از تهیه برای تصویب به شورای پول واعتبار داده خواهد شد .

۲۵ درصد باقیمانده موجودی صندوقهای بازنشستگی نیز به صورت سپرده بانکی نگهداری خواهد شدو یااین که صرف‌خرید اوراق دولتی و یا اسناد خزانه‌می شود.

زنان ایرانی، ۱۵ میلیون قرص ضد بارداری خوردند!

برای جلوگیری از ازدواج های زودرس برای دختران روستائی اشتغال حرفه‌ای‌ایجاد میشود.

دکترامیر منصور سرداری معاون امور جمعیتی وزارت بهداری‌وبهزیستی درمصاحبه‌ای بمناسبت هفته جمعیت و تنظیم خانواده ضمن تشریح اهمیت عامل جمعیت در برنامه‌ریزیهای اقتصادی واجتماعی و آموزشی وبهداشتی کشور گفت : کلیه سازمانهای مملکتی باید موظف باشند بعنوان یک برنامه ملی در رفع مشکلات جمعیتی‌کشور سهیم شوند .

وی‌افزود : هدف‌برنامه‌ششم براساس بررسی هایی که تاکنون انجام گرفته این است که میزان موالید از ۳۸درهزار در پایان برنامه پنجم به ۳۰ درهزار و میزان مرگ ومیرازا ۱۴ درهزار به ۱۰ درهزار کاهش یابد و درنتیجه میزان رشد جمعیت طبیعی از ۲٫۶ درپایان برنامه پنجم به ۱٫۵ درصد در برنامه ششم برسد.

مشکل شکل جمعیت

معاون وزارت بهداری همچنین گفت : مشکل فعلی در جمعیت ، مشکل افزایش رشد آن نیست ، بلکه شکل‌و ساختمان جمعیت است‌که‌مشکل ایجاد کرده است . در حال حاضر نزدیک به ۵۸درصد جمعیت کشور مصرف کننده است واغلب آنان کمتر از ۱۸ سال دارند و در واقع مسئله کمبود نیروی انسانی فعال ، مشکل اساسی جامعه رو به توسعه ماست .

دکتر سرداری‌گفت : در یک جامعه پیشرفته ، درصدمطلوب برای گروه فعال ۶۰ درصد است . یعنی ۶۰ درصدجمعیت تولید کننده باشند و ۴۰درصد مصرف کننده درحالی که در جامعه ما این ارقام‌کاملامعکوس است .

وی افزود : درپرنامه ششم براساس برنامه ریزیهائی که تا بحال شده ۷ میلیون زن در سن باروری زیر پوشش‌برنامه های تنظیم‌خانواده‌قرارمیگیرند. با این پوشش میتوان از ۲٫۲ میلیون تولد ناخواسته‌پیشگیری کرد. البته برای انجام این هدف به ۱۵۰۰ کلینیک دیگر که جمع آن‌به‌چهار هزار برسد و به چهار هزار نیروی فنی‌مثل پزشک وماما وده هزار مروج نیاز است .

معاون وزارت بهداری در پایان اعلام کرد درسال گذشته زنان در سن باروری ۱۵ میلیون و ۴۰۰ هزار قرص ضد بارداری مصرف کرده‌اند .

وی تاکید کرد برای‌جلوگیری از ازدواج های زودرس برای دختران روستائی اشتغالات حرفه‌ای ایجاد خواهد شد.

ساختمان شبکه‌راههای روستائی آغازشد

شرکت رهگستر وابسته به سازمان گسترش و نوسازی‌صنایع ایران با ۲۰ میلیارد ریال‌سرمایه برای ایجاد راههای روستائی سراسر کشور شروع بکار کرد.

سازمان گسترش و نوسازی ایران ٤ هزار دستگاه ماشین‌آلات سنگین راهسازی برای ایجاد راههای روستائی در اختیار این شرکت قرارداد .

مهندس فریدون‌بیاتی‌مدیرعامل شرکت رهگستر ضمن اعلام این خبر گفت : همزمان باشروع‌کار این شرکت اولین طرح راهسازی روستائی در استان سیستان و بلوچستان پیاده خواهد شد و ساختمان‌جاده روستائی چشمه زیارت ـ دمک دراین استان که ظرف چند روز آینده شروع میشود .

بیاتی افزود : بهمین منظوربا مشارکت دولت ، مقاطعه‌کاران محلی و تعاونی های روستائی که درزمینه راهسازی فعالیت دارند ، شرکت خدمات راههای روستائی سیستان و بلوچستان تاسیس گردیده که طرح های راهسازی روستائی را دراین استان اجرا خواهد کرد.

مدیرعامل رهگستر تاکید کرد: مشابه این شرکتها بامشارکت بخش خصوصی و بانظارت استانداران در تمام مراکزاستانها وفرمانداریهای کل بتدریج تاسیس خواهد شد و طرحهای راهسازی روستائی را در تمام استانهاانجام خواهد داد .

کمك به شرکت‌ها

بیاتی گفت : شرکت رهگستر ماشین‌آلات سنگین راهسازی را که از طرف دولت باین شرکت واگذار شده است ، با شرایط آسان‌در اختیار شرکتهای راهسازی استانها که بعدا تشکیل خواهد شد قرارمیدهد و ضمنا برای‌کمك به این شرکتها تعمیرگاههائی در مراکز استانها ایجاد خواهد کرد . با ادامه سرویس وخدمات تعمیرات ، درنگهداری و تعمیر ماشین‌آلات راهسازی‌این‌شرکتها را کمك خواهد کرد . تعدادی تعمیرگاه سیارهم ایجاد خواهد کرد تادرموارد ضروری‌تعمیرات مورد نیاز ماشین‌آلات راهسازی را درهر منطقه انجام‌دهد

آموزش سیاسی کارگران و کارفرمایان از اول دی آغاز میشود

★ در تاسیس واحد های صنعتی جدید وزارت کار دخالت خواهد کرد .

وزارت کار طی یک‌برنامه کوتاه مدت ضربتی‌طرحی‌را به موقع اجرا میگذاردکه‌به‌موجب آن‌تاپایان سال‌آینده(آخربرنامه پنجم) با آموزش فنی ، از ۶۰ هزار کارگر فعلی غیر ماهر ۵۰ هزار کارگر ماهر تربیت می ـ شوند . این عده در گروههای مختلف تحت تعلیم آموزش فنی درمی آیند و این‌آموزش ازیک حداقل تایک حداکثر آموزش فنی‌را دربر میگیرد .

بنابه یک برآورد صنایع کشور در طول برنامه ششم نیاز به ۴۰۰ هزارکارگر عادی دارد.

دکتر منوچهر آزمون وزیر کار و امور اجتماعی‌ضمن‌اظهار مطلب فوق اعلام‌داشت :همراه با اجرای‌برنامه‌آموزش‌حرفه‌ای از اول دیماه برنامه آموزش سیاسی از ۳۰ کارگاه وواحد های صنعتی استان مرکز آغاز میشود وطی‌این‌برنامه‌کارفرمایان وکارگران با اهداف‌فلسفه‌انقلاب آشنا میشوند .

وی تاکید کرد اعضای‌کمیته آموزش سیاسی کارگران‌انتخاب شدندو اولین جلسه این کمیته امروز دردفترایجانب‌کار خود را آغاز کرد . اعضای‌این‌کمیته عبارتنداز امیر حسن فرزانه معاون سابق‌وزارت‌کار،منتصری دکتر ودیعی،دکترسعیدمهدوی، خانم دکتر سرخوش ، دکتر همدانی و دکتر حقوقی .

براساس تصویب کمیته از اول دیماه آموزش سیاسی‌ابتدا از ۳۰ کارگاه وواحدصنعتی‌تهران، کرج ـ شهرری‌شروع میشود.

این آموزش براساس کتاب فلسفه انقلاب ایران خواهد بود ضمن‌آزویژگیهای‌جامعه‌ما فلسفه انقلاب ـ فلسفه تولید بوسیله گروهی اندیشه‌گر که پری این مهم تعلیم و دوره دیده‌اند برای کارفرمایان و کارگران تشریح خواهد شد .

آزمون ضمن اشاره‌به‌توسعه صنایع متذکر شد: در اتخاذ سیاست گسترش‌صنایع،وزارت کار و امور اجتماعی باید نقش دخالت داشته‌باشد . این نقش بخاطر آن است که هیچ واحد صنعتی نمیتواند بوجود آید مگر آنکه قبل‌از آن کادرآزموده کارگری و مدیریت رافراهم سازد و این از شرایط تاسیس واحدهای صنعتی است که این قسمت کلابه عهده وزارت کار میباشد تا وزارت کار بتواند بهرواحددر شرف تاسیس ، بموقع کمکهای‌آموزشی‌را بدهد وبهمین جهت از این پس در تاسیس هرواحدصنعتی،وزارت کار قبلا در معرض اطلاع‌قرار خواهد گرفت ودر تهیه‌مقدمات تاسیس آن ،ازلحاظ‌آموزش‌فنی نقش‌اساسی بعهده میگیرد .

کمیته ویژه در کارخانه‌ها تشکیل میشود

وزیر کار پیشنهاد کرد که در کلیه واحدهای صنعتی کشور برای بررسی در زمینه نحوه اجرای فرمان شاهنشاه آریامهر کمیته ویژه‌ای تشکیل شود.

منوچهر آزمون که این‌مطلب را در مراسم بزرگداشت پنجاهمین سال شاهنشاهی پهلوی که در کارخانجات سیتروئن ایران تشکیل شده بود اعلام کرد افزود : در کمیته‌های ویژه باید از تمام امکانات موجود در محیط‌کار برای اجرای فرمان رهبرانقلاب ایران ، بدرستی بهره گیری شود.

آزمون یادآور شد که جلوگیری از ضایعات ، مبارزه با کم‌کاری و افزایش تولیدات صنعتی همگام‌با ایجادمرغوبیت بیشتر کالاها باید هدف این کمیته‌ها باشد .

وزیر کار و امور اجتماعی که با حضورمدیران‌و کارمندان بیش از دو هزار و سیصدنفر ازکارگران کارخانجات‌سیتروئن صحبت میکرد به موضوع آموزش سیاسی کارگران‌تاکید خاص کرد و گفت :

اجرای برنامه آموزش‌سیاسی در کلیه کارخانه‌ها و کارگاه های کشور بزودی‌آغازخواهد شد .

کارشناسان حرفه‌ای و تصادف اتومبیل

خبرنگار عکاس ما هنگام عبور ازیکی از خیابانها با این تصادف روبروشد.یک‌آمبولانس بنگاه حمایت مادران ونوزادان بایک اتومبیل جیپ تصادف کرده بود خبرنگار ما پس از تهیه عکس از این صحنه‌بطرف اشخاصی که دور اتومبیلها جمع شده بودندرفت‌تاکم وکیف حادثه را از رانندگان آنها سئوال کند ، اما معلوم شد این عده فی‌الواقع هیچ‌کاره هستند ، نه راننده آمبولانس دربین آنهاست و نه راننده جیپ‌آنها یک عده «کارشناس حرفه‌ای » هستند که هروقت درجائی تصادفی اتفاق می‌افتد بلافاصله درخیابان جمع‌میشوند و درباره اینکه تقصیر باکدام طرف است مشغول نظردادن و «کارشناسی » میشوند وگاهی اوقات اختلاف عقیده بین آنها نیزمنجر به مشاجره و حتی زدوخوردهم میشود و یک پرونده نزاع بر پرونده تصادف افزوده میگردد !

(عکس‌از : جمشیدابراهیم‌زاده)

داروخانه‌ها از بدخطی پزشکان شکایت کردند

سازمان تامین خدمات درمانی ازپزشکان خواست که نسخه‌های بیمه‌شدگان راخوانا بنویسند.

بدخطی عده‌ای ازپزشکان ومشکلاتی‌که نسخه‌های بدخط برای متصدیان داروخانه هاوبیماران بوجود آورده‌اند سازمان تامین خدمات درمانی را وادار کردتابه کلیه پزشکان‌توصیه کندکه نسخه‌های بیمه‌شدگان راباخطی خوانا بنویسند واز داروخانه هاخواست چنانچه نسخه‌ای برای متصدیان داروخانه ها خوانا نبود حتما باپزشك مربوطه‌تماس بگیرند.

این توصیه‌قبلا نیز ازسوی‌کمیته انتظامات نظام پزشکی بدنبال نامه مسئولین داروخانه هادرمورد ناخوانا بودن نسخه بعضی از پزشکان واشکالاتی که‌از نوشتن بعضی‌از داروهای مشابه پیش میاید انجام گرفته‌بود.

ازسوی دیگر همین‌کمیته انجام‌اعمال جراحی بزرگ رادر محیط شخصی پزشکان به هیچوجه مجاز ندانسته وبه‌پزشکان اعلام کرده است که:این‌گونه عمل‌ها باید درمراکز وبیمارستان های مجهز انجام شود.

همچنین نظام پزشکی‌ازپزشکانی که‌جدیدا گواهی‌نامه پزشکی دریافت داشته‌وقصد طبابت دارند خواسته‌است که‌برای دریافت پروانه طبابت به‌نظام پزشکی مراجعه وپس‌ازاخذ شماره نظام پزشکی‌خودرا مشخص کنند.

ترکیب شورای آموزش و پرورش تغییر می کند

اصلاحیه قانون تاسیس شورا های اموزش وپرورش منطقه‌ای بزودی برای تقدیم به پارلمان تهیه خواهد شد.

مطالعه برای این کار از یک سال پیش آغاز شده است . چند ماه قبل وزیر وقت‌آموزش و پرورش از شوراهای آموزش و پرورش برای اصلاح این قانون مخصوصا ترکیب اعضای شوراها نظر خواست و چندتن از اعضای شورای تهران که در آن تاریخ هنوز دوره‌اش پایان نیافته بود درکمیسیون مخصوص‌اصلاح‌قانون تاسیس شوراها شرکت کردند .

این قانون ۷ سال‌پیش،بمنظور خارج کردن آموزش و پرورش از حالت تمرکز تصویب شد و چند ماه بعد بمورد اجرا درآمد ولی از همان تاریخ به ترکیب اعضای شوراها که اکثریت آنها بمناسبت شغل خود شرکت میکنند ایراد گرفته میشد .

عقیده براین است اعضای‌این شوراها که‌جنبه‌صددرصدتخصصی دارند مرکب از نمایندگان‌معلمان ومدیران ، اولیاء اطفال و صاحبنظران و نمایندگان اداره آموزش و پرورش‌باشندونمایندگان اولیاء اطفال (طبق ضوابطی که وزارت آموزش و پرورش تعیین خواهد کرد) در شهرهای بزرگ توسط انجمن شهر ودرشهر های دیگر توسط‌انجمن‌شهرستان از میان نامزدهای واجد شرایط برگزیده شوند .

فعلادر شوراها ، نمایندگانی از اطاق بازرگانی‌وصنایع،بهداری شهرداری،خانه فرهنگ روستائی، دارائی و یک استاد دانشگاه ، یک مدیر دبستان و یک مدیر دبیرستان شرکت میکنند ، ولی جای نمایندگان معلمان یامدیران مدارس راهنمائی مدیران مدارس بزرگسالان ، مدیران مدارس فنی و حرفه‌ای وانجمنهای خانه و مدرسه و یا کارشناسان مسائل آموزش و پرورش خالی است

اختیارات شوراهافعلابیشنهاد بودجه ، رسیدگی و تصویب بودجه مدارس غیر دولتی،تصویب برنامه سالانه توسعه مدارس و کارهائی از این قبیل است ، ولی ۳مورد اصلی در۶ سال گذشته درتهران بطور کامل عملی نشد .

بدستور فرماندار آبادان

تغذیه رایگان مدارس آبادان قطع شد

آبادان ـ خبرنگار اطلاعات : بدستور شاپور آتشی‌فرماندار آبادان ، دیروز از تغذیه رایگان درمدارس آبادان جلوگیری شد و تمام مواد غذایی و کنسروهای لوبیاچینی که بعنوان تغذیه رایگان به دانش‌آموزان مدارس داده می شد ، جمع‌آوری شد و به محل فرمانداری حمل گردید .

این اقدام به لحاظ فاسد بودن بعضی از کنسروهای تغذیه رایگان انجام شد ، و فرماندار آبادان تا اطلاع ثانوی‌دستورداده است از دادن هرنوع کنسرو و مواد غذایی بعنوان تغذیه رایگان به دانش‌آموزان مدارس آبادان خودداری شود .

اطلاعات و نیازمندیهای عمومی

نرخ ارز

نرخ فروش امروز ارزها در بانکها:

یک دلار امریکا ۷۰٫۷۵ریال. یکلیره انگلیس ۱۱۷٫۷۵ریال. یک مارک آلمان‌غربی ۲۹٫۷۰ ریال. یک فرانک سوئیس ۲۹ ریال. یک فرانک فرانسه ۱۴٫۲۵ ریال. یکصد فرانک بلژیک ۱۹۴٫۲۰ ریال . یکصد لیر ایتالیا ۸٫۲۵ ریال . یک فلورن هلند ۲۸٫۴۵ ریال . یک کورن سوئد ۱۷٫۰۵ریال. یکشلینگ اتریش ۴٫۱۸ریال. یکصد ین ژاپن ۲۴ ریال.

مسکوکات

ربع پهلوی ۷۰۰ ریال. نیم پهلوی۱۳۵۰ ریال یک پهلوی ۲۶۰۰ ریال دو ونیم پهلوی ۶۵۰۰ ریال، پنج‌پهلوی۱۳۰۰۰ ریال

تلفنهای ضروری

تصادفات راهنمائی و رانندگی ۳۳۳۳۳۳ـ ۳۴۳۴۳۴ ستاد مبارزه با گرانفروشی ۴۷ تا ۸۹۲۱۴۰ بیمه ایران (۲۴ ساعته) ۳۰۴۰۲۶ ـ ۶۴۳۰۱۴

کمیته ملی حمایت از مصرف کننده ـ ۸۰۴۷۴۷ ـ ۸۰۴۸۴۸ ـ ۹۵۶۷۶۷

اطلاعات فرودگاه ۶۴۳۰۱۴ هواپیمائی ملی ۹۱۱۳۱۵ ـ ۹۱۱۳۱۴ ـ ۹۱۱۳۱۳ ـ هواپیمائی ملی پرواز های خروجی ۶۴۳۰۱۳ ۶۴۳۰۱۴ آتش نشانی تهران ۶۴۴۴۴۴ـ آتش نشانی شمیران ۲۷۷۷۷۲ و ۲۷۷۷۷۱ کلاه قرمز ۶۶۹۹۹۱ و ۶۶۹۹۲۱

مرکز اطلاعات مسمومیت ـ ۹۲۶۶۰۰ ـ ۹۲۷۷۰۰ ـ ۶۶۹۹۲۱

مرکز مبارزه با خودکشی ـ مرکز اطلاعات و درمانگاه های آسیب دیدگان حوادث ۶۶۰۵۵۱

اطلاعیه سوپرگاز

چون شعبه۹ سوپرگاز واقع درسه‌راه زندان بعلت‌تخلف متصدی مربوطه ازمقررات توزیع‌گاز مایع توسط شرکت برچیده شده‌است از مشترکین محترم‌آن شعبه تقاضا میشود برای درخواست گاز باشماره های زیر تماس بگیرند.
مرکز شرکت ۹۵۳۴۳۹ ـ۹۵۳۴۳۷ منطقه شرق تهران ـ ۷۳۲۷۶۹ـ ۷۳۲۷۶۸ منطقه عشرت‌آباد ومرکز شهر ۷۵۰۷۳۵
شرکت سوپرگاز

تشکر وسپاسگزاری

بدینوسیله اززحمات آقای دکتر حسن خردپیر درمورد معالجات بیماری فرزندم سپاسگزاری مینمایم.
عشرت زهدی

شرکت ریوناژ (بامسئولیت محدود) سازنده:
اسکلت فلزی، قفسه بندی انبار ۸۳۸۴۷۹

جناب آقای دکتر وحیدی وزیر محترم‌نیرو

بدین‌وسیله ساکنان منطقه‌جنوب‌غربی تهران اززحمات‌و فعالیت‌های ارزنده وثمربخش آقای مهندس‌علی کسائیان رئیس بخش برق‌رودکی قدردانی نموده موفقیت این فردشایسته ولایق را درراه خدمت به‌شاهنشاه آریامهر وملت‌ایران آرزومندیم.
از طرف اهالی جنوب غرب تهران «وصفنارقدیم »
حاج محمدتقی‌رضائی

PHILIPS

تلویزیون رنگی
فیلیپس
منطبق با هر سیستم پخش رنگی در ایران
(پال ـ سکام ایرانی و فرانسوی)

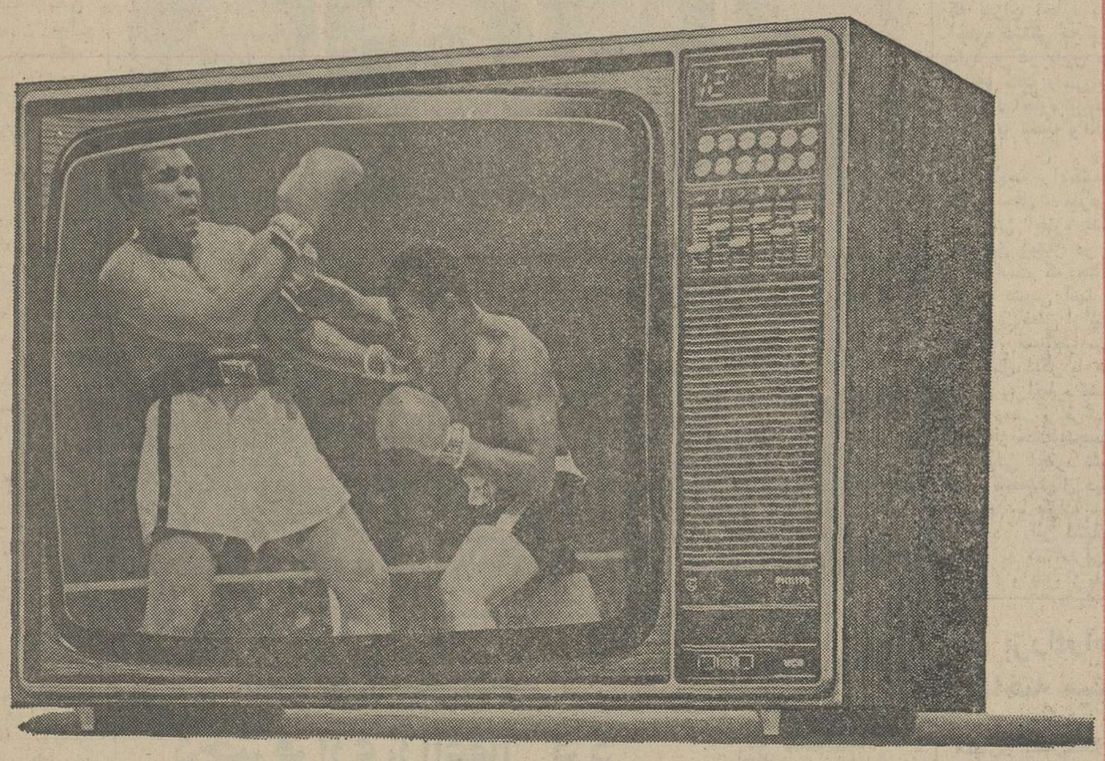

● ۲۶ اینچ
● تمام اتوماتیك
● باتضمین دوساله لامپ تصویر
● باتضمین شش ماهه کلی

فیلیپس باسرویس مجهز وفوری درسراسر ایران
دنیای رنگی فیلیپس واقعی تراست
PHILIPS
۳۵-۳۵۴

تاریخ تحویل ۶۰ هزار تلفن

شرکت مخابرات ایران با اعلام برنامه واگذاری تلفن در مناطق‌مختلف‌تهران وشهرستان ها تکلیف ۲۰۰ هزار متقاضی تلفن سراسر کشور را روشن کرد .

براساس این برنامه‌متقاضیان تلفن تهران با توجه‌به امکانات فنی در هر یک از مراکز تلفنی بشرح‌زیرتاپایان سال جاری تلفن دریافت خواهند کرد.

● متقاضیان تلفن در مرکز بازار ۳ هزار شماره تلفن تا پایان سال جاری‌از شرکت مخابرات ایران دریافت میکند. این مرکز ۸ هزار متقاضی تلفن در حال حاضر دارد و یکی از پر متقاضی ترین مراکز تلفنی تهران است .

● در مرکزخزانه به متقاضیان تلفن طی ۳ ماه آینده ۳ هزار شماره‌تلفن جدیدواگذارخواهد شد که واگذاری تلفن در این مرکز ، بیشتر نواحی غرب‌جاده آرامگاه را دربرخواهد گرفت.

● در مرکز تلفن نورشرق ۵ هزار شماره تلفن جدید تاپایان سال جاری‌بتدریج به متقاضیان تلفن این منطقه واگذار خواهد شد این مرکزنیزازجمله شلوغ ترین مراکز تلفنی تهران از حیث متقاضی‌تلفن است .

★ مرکز دریان‌نو در غرب تهران قرار دارد تا پایان سال خواهد توانست نیاز ۳ هزار متقاضی تلفن را در محدوده خود تامین کند.تلفن های این مرکز با شماره ۹ شروع می‌شود .

● در مرکز تلفن حافظ به متقاضیان‌تلفن طی ۳ ماه آینده ٤ هزار شماره تلفن‌داده میشود تلفن های این مرکز با توجه به امکانات فنی و رعایت نوبت دراختیار متقاضیان‌قرارمیگیرد.

★ مرکز تلفن دانشگاه نیزاز جمله مراکزی است که تا پایان سال جاری ۲ هزار شماره تلفن جدید در اختیار متقاضیان قرار خواهدداد .

★ در مرکز تلفن پهلوی ۲هزار شماره تلفن تا پایان سال جاری واگذار خواهد شدکه هزار شماره آن به متقاضیان منطقه خیابان پهلوی و هزار شماره آن به شهرک غرب واگذار می‌شود .

★مرکز تلفن محمودیه هزار شماره تلفن طی ۳ ماه آینده‌به متقاضیان خود واگذار میکند.

● درمنطقه فلکه متقاضیان تلفن تاپایان سال جاری ۷۰۰ شماره‌تلفن‌جدیددریافت‌خواهند کرد.

★متقاضیان تلفن در مرکز نیاوران تاپایان سال جاری‌از ۲هزار شماره‌تلفن‌جدیدبهره‌مند خواهند شد.

● شرکت مخابرات به متقاضیان تلفن سلطنت آبادنیز ۲ هزار شماره تلفن جدید طی ۳ ماه آینده واگذارخواهد کرد.

★ متقاضیان‌تلفن در مرکزتلفن ضرابخانه خواهند توانست تاپایان سال جاری یکهزار شماره تلفن دریافت دارند .

اسامی خیابانها

شرکت مخابرات ضمن‌تاکید وتائید براین نکته که این تعداد تلفن حتما تاپایان سال جاری واگذار خواهد شد محدوده‌ای راکه شامل این واگذاری میشود به‌شرح زیر مشخص کرد تاساکنین تهران که درداخل محدوده تعیین‌شده قرار دارند، از وضع تلفنی خود آگاه شوند.

● مرکز بازار ازجنوب شامل خیابان شوش غربی ازشرق خیابان صاحب‌جم وسیروس‌از شمال خیابان امیرکبیر تاکاخ دادگستری وازغرب سی‌متری میشود.

● مرکز خزانه از شمال‌شوش نازی آباد و یاخچی‌آباد را دربرمی‌گیرد.

● مرکز نورشرق ازشمال ساکنین خیابان ژاله (بین سه راه‌ژاله‌تامیدان‌ژاله)ازجنوب۲۰ متری‌منصور وقسمت‌جنوبی پارک پیسیم نجف آباد ازشرق انتهای خیابان خاوران وکوی افسریه وازغرب‌خیابان‌سیروس وصاحب جم‌اشامل میشود.

● مرکز دریان‌نو، از جنوب ساکنین خیابان آیزنهاور از شرق خیابانهای بهبودی و ولیعهد از شمال خیابان فرح زاد وازغرب خیابان بولوار محمدعلی جناح‌و قسمتی‌ازمیدان دوم‌الستوم رادربرمی‌گیرد.

● مرکزحافظ ازشمال‌ساکنین خیابان‌شاهرضاازجنوب‌خیابان سپه‌ازشرق‌خیابان‌فردوسی واز غرب خیابان‌شیخ‌هادی راشامل میشود.

● مرکز تلفن محمودیه از جنوب خیابان بابك از شمال‌خیابان پیراسته منطقه دانشگاه ملی از غرب‌به سمت‌کوی سعادت آباد و ازشرق ساکنین جردن را دربر می‌گیرد .

● مرکزفلکه:ازجنوب‌ساکنین خیابان کوروش کبیر کوچه‌بیژن ولادن از شمال کوچه داود (ابتدای قیطریه) واز شرق تپه های‌قیطریه و از غرب کوی مسجد و خیابان شاد را دربرمی‌گیرد .

● مرکز تلفن نیاوران ازشمال ساکنین شمال تهران که شاه‌آباد وتکیه نیاوران و منظریه را در برمی‌گیرد .ازجنوب خیابان‌فرمانیه از شرق ضلع شرقی شمال‌تهران که‌بادگان‌لویزان‌وسوهانك راشامل می‌شود وازغرب‌خیابان مینا(منشعب از نیاوران وفرمانیه) را می‌پوشاند.

● مرکز تلفن سلطنت‌آباداز شمال فرمانیه از شرق حسین‌آباد و از غرب خیابان شیبانی‌ولقمان الدوله ادهم و از جنوب گلستان٤ را در برمی‌گیرد .

● مرکزتلفن‌ضرابخانه‌ازشمال ساکنین گلستان ٤وبلوار شهرزاد از جنوب ٤٥ متری سید خندان وپالیزی، از شرق کوی شمس‌در منطقه مجیدیه و از غرب میدان فرحناز و خیابان جلفا را شامل میشود .

● مرکزدانشگاه‌ازشرق‌ساکنین خیابان شیخ‌هادی از غرب سی متری از شمال تخت‌جمشید و از جنوب منیریه رادر برمیگیرد .

● مرکز پهلوی‌ازشرق‌ساکنان بلوار جردن از جنوب کوچه ۳۲ ازوزراء از غرب‌ضلع غربی‌خیابان شیراز (انتهای محمدرضا شاه)واز شمال خیابان هتل آریاشرایتون را شامل می‌شود .

این تعداد تلفن باتوجه به‌کابل های نصب شده و امکانات فنی‌به تعدادی از متقاضیان تلفن هرمنطقه داده میشود و سایر متقاضیان‌از اول سال آینده بتدریج موفق به دریافت تلفن خواهند شد .

شرکت مخابرات اعلام‌کرد که علیرغم دستور شهردار تهران در مورد ایجاد تسهیلات برای کابل کشی و اجازه حفاری برخی از روسای نواحی‌شهرداری موقع‌دادن اجازه حفاری برای نصب کابل در مورد شرکت مخابرات کارشکنی میکنند .

در شهرستانها

در مورد شهرستانها نیز گفته شد که ۳۰ هزار تلفن جدید نیز به متقاضیان تلفن شهرستانها طی ۳ ماه آخر امسال داده میشودو برنامه و جزئیات این واگذاری بزودی از طرف شرکت مخابرات ایران اعلام میشود.

براساس آمار موجود روزانه ۲۰۰ تا ۳۰۰ نفر در سطح‌کشور برای استفاده از تلفن ودیعه‌می‌سپارند و اکنون شرکت‌مخابرات بیش‌از ۲۰۰ هزار متقاضی تلفن در سطح کشور دارد .

شرکت‌جدید تولیدوتوزیع کتابهای‌درسی تشکیل‌میشود

یک مجتمع برای تهیه و تولید وتوزیع کتاب های درسی تشکیل میشود .

برای‌تاسیس‌این‌مجتمع‌وسیله‌اتحادیه صنفی چاپخانه داران ،ناشران، صحافان‌و نوشت افزار فروشان وبطور کلی افراد صنفی که در زمینه صنعت چاپ فعالیت دارند سرمایه گذاری خواهد شد .

وزارت آموزش و پرورش برای تشکیل این‌مجتمع تسهیلاتی فراهم خواهد ساخت .

با تاسیس این شرکت که‌امور تولید و توزیع کتب درسی در آن متمرکز خواهد شد ، نحوه فعالیت در این زمینه تغییر میکند.

امروز گفته شد : بموجب طرحی که در دست بررسی های نهائی است، مجتمع تهیه وتوزیع کتب درسی بامشارکت وزارتخانه های آموزش و پرورش و بازرگانی و سرمایه گذاری چهار اتحادیه صنفی که عبارتست از: اتحادیه ناشران ، چاپخانه‌داران، صحافان‌و نوشت افزار فروشان، ایجاد خواهد شد .

یک شورا مرکب از معاونان وزارت آموزش‌و پرورش ،رئیس اتاق اصناف پایتخت و نمایندگان اتحادیه های مربوط و چاپخانه داران بزرگ طی‌جلسات مداومی که در اتاق اصناف پایتخت‌تشکیل میدهند مقدمات اجرای طرح را فراهم میکنند.

همچنین‌گفته شد : باتصمیماتی که‌درانجام سریع این امر مهم اتخاذ شده است ، چاپخانه ها ، ناشران و صحافان پایتخت تعهد حسن اجرای این طرح را نیز سپرده‌اند .

بازدید گروه یکصد وپنجاه نفری ایتالیائی از موسسه اطلاعات

یکصدوپنجاه نفراز شخصیت‌ها و روزنامه‌نگاران ایتالیائی که‌برای شرکت در مراسم اهدای جوایز مرکوری طلائی به موسسه اطلاعات ودیگر موسسات ایران به‌کشورما آمده‌اند ، دیروز از تاسیسات مختلف روزنامه و مجلات وابسته به اطلاعات دیدن‌کردند .

آنها پس از بازدید در سالن اجتماعات اطلاعات گرد آمدند .در اینجا فرهاد مسعودی مدیرموسسه اطلاعات با ابراز سپاسگزاری از اهدای جایزه مرکوری طلائی به روزنامه اطلاعات بخاطر صداقتش در انتشار صحیح وسریع اخبار و نیز نقشی که در توسعه آگاهی های عمومی داشته ، زندگی‌نامه۵۰ ساله اطلاعات را برشمرد وگفت: نخستین شماره روزنامه اطلاعات که نمونه‌های آن به‌شما اهدا شد ، بایك ماشین ابتدائی که بادست‌به حرکت درمی‌آمد،چاپ شد، واینك همچنانکه مشاهده کردیدمدرنترین وپیشرفته‌ترین‌ماشین‌آلات وامکانات اختیار ماست .

آقای لورنزگالو دبیر کمیته بین‌المللی بنیاد مرکوری‌سخن گفت، و باتشکرازمدیروکارکنان‌اطلاعات اعجاب وتحسین خود و همراهانش را از پیشرفتهای موسسه‌اطلاعات که نمونه‌ای از پیشرفتهای ایران‌است، بیان کرد .

گروه یکصدوپنجاه نفری فوق‌الذکر سپس همراه با عده‌ای از سردبیران نشریات و مدیران قسمت‌های مختلف‌موسسه‌اطلاعات ، در رستوران موسسه ناهار صرف کردند .

ازهر متقاضی پروانه ساختمان درخرمشهر ۱۰ هزار تومان عوارض گرفته میشود !

خرمشهر ـ خبرنگاراطلاعات: در مقابل صدور هرپروانه ساختمانی در خرمشهر ده هزار تومان عوارض گرفته میشود .

انجمن شهر خرمشهر در جلسه اخیر خود تصویب کرد که در مقابل صدور هرپروانه ساختمانی مبلغ‌ده هزار تومان از متقاضی‌گرفته میشود .

این تصویبنامه پس از تصویب استاندار خوزستان بمورد اجرا گذارده خواهد شد و برای اولین بار در خوزستان هرکس که‌بخواهد ساختمان بسازد ناچار از پرداخت ده هزار تومان خواهد شد .

تهیه لایحه برای رفع مشکلات ماده ۱۰۰

گروه پارلمانی مرکز عصردیروز بریاست آقای جعفر شریف امامی در کاخ سنا تشکیل جلسه داد .

در این‌جلسه که وزیر مشاور، رئیس انجمن شهر ، رئیس‌انجمن شهرستان و رئیس انجمن استان و شهردارتهران نیزشرکت‌داشتند درمورد ترمیم و توسعه میدان های ترمینال و میوه گفت و گوی مفصلی انجام شد و طی‌نامه‌ای از دولت تقاضا شد برای این‌کار مقام مسئولی تعیین شود تا این مقام بتواند همکاری سایردستگاه هارا در بهبود وضع میدان ها جلب کند . دراین جلسه همچنین مشکلات کمیسیون ماده صدمورد بحث و بررسی قرار گرفت و گفته شد طرح لازم برای رفع‌این مشکلات بوزارت‌کشور فرستاده شده است تا از طرف دولت بصورت لایحه تقدیم مجلس‌گردد.

در جلسه عصر دیروز گروه پارلمانی مرکز از وزارت‌آموزش و پرورش‌خواسته شددرصورتی که قرار باشد مدارس خصوصی و غیر دولتی شروع بکار کند ضوابط مشخص و معینی برای ایجاد این قبیل مدارس تهیه‌شود تا مدارس خصوصی مانند گذشته اداره نشود .

در پایان جلسه مسئله مسکن و زمین در پایتخت مطرح شد و پیشنهاد گردید توصیه هائی از طرف گروه پارلمانی مرکز به دولت بشود تا مشکلات در این زمینه به حداقل برسد . جلسه گروه پارلمانی که ساعت چهار بعد ازظهر تشکیل شده بود ساعت شش بعداز ظهر پایان یافت .

معاون‌وزارت‌راه‌ورئیس کل راه‌آهن‌معرفی‌شدند

مهندس علی آئینه‌چیان

مهندس فضل‌اله محمودیان

شاهنشاه آریامهر قبل از ظهر امروز ابراهیم فرحبخشیان وزیر راه و ترابری را بحضور پذیرفت . در این شرفیابی وزیر راه و ترابری مهندس علی آئینه‌چیان را بسمت‌معاون‌طرح و بررسی های وزارت راه و ترابری و مهندس فضل‌الله محمودیان را بسمت رئیس کل راه‌آهن دولتی‌به‌پیشگاه ملوکانه معرفی کرد .

اوامر شاهنشاه

آقای فرحبخشیان وزیر راه وترابری در گفتگوئی با خبرنگار خبرگزاری پارس در مورد اوامر شاهنشاه آریامهر در این شرفیابی گفت :

شاهنشاه اوامر موکدی در مورد راه‌آهن‌و اهمیت راه‌آهن صادر فرمودند و بخصوص توجه خاصی به برقی کردن راه‌آهن و ترتیب نیروی‌انسانی برای آن و از همه‌مهمتر تخلیه بنادر از طریق‌راه‌آهن اوامری صادر فرمودند .

مهندس‌علی‌آینه‌چیان درسال ۲٤۹۵ شاهنشاهی در مشهد متولد شده است وی فارغ‌التحصیل هنرسرای عالی است ودر کشور های انگلیس ،آلمان و آمریکا ادامه تحصیل داده فوق‌لیسانس در رشته های الکترونیک و مکانیک دارد .

آینه‌چیان پس ازمراجعت در پلی‌تکنیک تهران ، دانشکده علم و صنعت و تکنیکوم نفیسی مشغول تدریس‌شدوی‌مدتی‌نیزمدیر کل آموزش حرفه‌ای وزارت کار وامور اجتماعی و مشاور وزیر بهداری و بهزیستی و آخرین سمت اوقائم‌مقام وزیر بهداری و بهزیستی در سازمان کانونهای کار آموزی کشور بوده است .

● مهندس فضل‌اله محمودیان در سال ۲٤۸۲ شاهنشاهی در تهران متولد شده است و دارای درجه مهندسی برق و مکانیک از تهران وآلمان میباشد .

وی‌قبلا سمت های مدیر کل نظارت وزارت اب و برق ، رئیس کارخانه سیمان تهران و مدیر عامل برق خراسان را عهده‌دار بوده است .

آخرین سمت او مدیر عامل برق تهران است .

واحدهای درمانی سراسر کشور ۲٤ ساعته میشود

کلیه واحد های درمانی و بهداشتی وابسته به وزارت بهداری و بهزیستی ، درسراسر کشور درتمام۲٤ساعت‌شبانه‌روز، بازخواهند بود و به مردم و بیماران سرویس خواهند داد.

دکتر شیخ‌الاسلام‌زاده ،وزیر بهداری وبهزیستی ، این خبر را امروز ، درسمینار توجیهی ومدیران موسسات‌وواحدهای وابسته به وزارت بهداری و بهزیستی که بمنظورپیاده‌کردن اصل عدم تمرکز تشکیل شده بود ،اعلام کرد .

این سمینار ازامروزبه مدت سه روز با شرکت ۲۰۰نفر از مسئولان مربوط شروع به‌کار کرد . وزیر بهداری‌درآغازسخنان یادآور شد که کلیه خدمات بهداشتی‌و درمانی‌و تنظیم‌خانواده صندوق تامین‌اجتماعی ،کانون های کارآموزی ،وتوان‌بخشی دریک واحد متمرکز میشود .

همچنین اشاره شد که ٤اداره کل خدمات ماشینی که در وزارت بهداری و بهزیستی ، سازمان خدمات‌درمانی،سازمان تامین اجتماعی وبانک رفاه کارگران فعالیت‌های کامپیوتری انجام‌میدادند ،در یکدیگرادغام شدند .با ادغام این ٤ اداره کل ، مرکز خدمات آنفرماتیک وزارت بهداری‌و بهزیستی بوجود آمد که از روز شنبه آینده کار خودرا شروع خواهد کرد و کلیه‌کارکنان این چهار اداره کل ،به این مرکز انتقال خواهند یافت تا پس از طی دوره های آموزشی انجام وظایف محوله‌را آغاز کنند .

وزیر بهداری و بهزیستی گفت :تمام کادر درمانی و بهداشتی ودیگر سازمان های وزارت بهداری از این پس از حقوق یکنواخت برخوردار خواهند بود. بدین معنی که ضوابط حقوقی و بازنشستگی آنان یکسان خواهد شد و هر نوع تبعیض حقوقی از میان خواهد رفت .

وی افزود :ارائه خدمات بهداشتی ودرمانی در سراسر کشور ، نخست از روستاها آغاز میشود و سپس‌با طی سلسله مراتبی ، شبکه وسیع درمانی رادربرخواهد گرفت . بدین معنی که‌درهر روستا یک خانه بهداشت ایجادمیشود که زیر نظر مرکز درمان‌وبهداشت بخش‌اداره میشود و اموردرمانی بخش نیز زیرنظر شهرستان و اموردرمانی شهرستان تحت نظراستان اداره خواهد شد .

وی در مورد ۲٤ساعته شدن فعالیت کلیه واحدهای درمانی وبهداشتی سراسر کشورگفت: دروواحدهای بهداشتی‌و درمانی، کم‌کاری چشمگیری به چشم میخورد که با۲٤ ساعته شدن فعالیت‌ها ازبین خواهد رفت .

وزیر بهداری افزود : در آینده کلیه شبکه های‌بهداشتی ودرمانی درتهران‌تعیین میشود ومسئولان آن نیز برگزیده و به‌کار مشغول خواهند شد

تغییرات لایحه‌مالک‌ومستأجر فرداموردبررسی مجلس قرارمیگیرد

مجلس شورایملی در جلسه علنی فردا به یکی از مهمترین و پر سر و صداترین لوایح دولت که در کمیسیون های مجلس دچارتغییرات مهمی‌شده است وآینده روابط مالک و مستاجر را روشن خواهد کرد رسیدگی میکند .

لایحه مالک و مستاجر چندی پیش بار دیگر در کمیسیون «مادر» ،(کمیسیون دادگستری) مجلس شورایملی طرح شد و علاوه برآن ، در جلسات گوناگون حزب رستاخیز ملت ایران و گروه های صاحبنظر، نظریات خود را به کمیسیون دادگستری ارسال داشتند و کمیسیون در جلسات مختلف تغییرات اساسی در لایحه‌داد.

گزارش‌و اصلاحات کمیسیون دادگستری سپس به کمیسیون مسکن و شهر سازی مجلس شورایملی رفت‌و این کمیسیون نیز در چند مورد تغییراتی در لایحه‌داد.

براساس اصلاحات لایحه مالک و مستاجر ، هرگاه‌مالک بخواهد کرایه واحد مسکونی اجاری خود را بالا ببرد ملاک این افزایش باید گزارش هزینه زندگی بانک مرکزی ایران‌باشد و «درصد» این افزایش مورد توجه قرار گیرد.

طبق لایحه مالک و مستاجر اصل توافق مالک و مستاجر مورد احترام است ، باین‌معنی که میزان اجاره بها و مدت اجاره بستگی به تراضی‌طرفین دارد و در پایان مدت اجاره چنانچه مالك راضی به ادامه قرارداد اجاره نباشد ، مستاجر ناچار به تخلیه واحد مسکونی است.

در لایحه برای‌کلیه‌مستاجرانی که در حال حاضردریک واحد مسکونی اجاره نشین هستند نیز این امتیاز در نظر گرفته شده است که چنانچه مدت اجاره نشینی آنها در واحد مسکونی فعلی از پنجسال کمتر است ، مستاجر میتواند مدت دو سال دیگر با همان اجاره قبلی به اجاره نشینی خود ادامه دهد و هرگاه مستاجر بیش از مدت پنجسال درواحد مسکونی اجاره نشین است . بوی فقط‌یکسال دیگرحق‌ادامه اجاره ،با کرایه سابق داده میشود . این امتیاز فقط‌برای یکبار به مستاجران فعلی داده میشود و پس از پایان این‌مدت یا باید مستاجر رضایت مالک را جلب کند و یا ناچار به تخلیه واحد مسکونی خواهد بود .

مهمترین تغییرات‌یااصلاحات لایحه مالک ومستاجر در کمیسیون مسکن وشهرسازی دردومورد خلاصه میشود.

تعیین اجاره بهای واحد مسکونی براساس ارزش ساختمان (اعیانی) بایدصورت گیرد، وارزش‌زمین به هیچ وجه درمحاسبه تعیین اجاره واحد مسکونی‌نباید ملاک‌عمل شد، وزد دوم تغییر مربوط به میزان افزایش اجاره بها است که باید مبنای آن‌افزایش هزینه زندگی طبق گزارش بانك مرکزی ایران باشد.

باین‌ترتیب‌درکمیسیون‌مسکن وشهرسازی دو تغییر مهم در لایحه که‌قبلا در کمیسیون دادگستری مجلس شورایملی کار اصلاحات آن انجام‌گرفته بود صورت گرفت و لذا طبق مقررات ، لایحه‌مجددابه کمیسیون مادر برای تصویب نهائی ارسال شد.

کمیسیون دادگستری در جلسه نهائی خودنظرکمیسیون مسکن وشهرسازی رامبنی بررد‌مهلت‌نپذیرفت ومصوبه‌قبلی خودرا عینا تصویب وتاکید کرد .

اکنون که‌کمیسیون‌دادگستری یکی دو مورد از اصلاحات کمیسیون شهرسازی و مسکن را قبول نکرد، ازسوی اداره کل کمیسیونهای مجلس ،هر دوگزارش برای اظهار نظر نمایندگان آماده‌طرح درجلسه علنی فردا شده است.

این‌لایحه درجلسه علنی روز پنجشنبه مطرح خواهد شدو دراین جلسه گزارش‌کمیسیون درخصوص لایحه مالک و مستاجر ،پس از بررسی‌شور اول همراه با پیشنهادات سایر نمایندگان،برای بررسی شور دوم‌به‌کمیسیونها ارجاع‌خواهد شد.

۴ آموزگار جوان کشته‌شدند

کاووس رضائی — هوشنگ معظمی‌گودرزی — رضارزاقی — رحیم ایوبی

با مرگ دو آموزگار مجروح تعداد قربانیان حادثه رانندگی جاده خوی ـ مرند به ٤ نفر رسید.

اتومبیل ٤٥۸۸۲ ـ تهران به رانندگی ولی کلانتر با٤ سرنشین آموزگاران کادر آموزشی مدرسه کشکسرای مرند، که‌درراه کشکسرا ـمرند با کمپرسی ۱۷۷۳٦ تهران‌ـ ج برخورد کرد دو سرنشین آن کاووس رضائی و رضا رزاقی دردم کشته شدند .

بعد از ٤۸ ساعت هوشنگ معظمی گودرزی و رحیم‌پور ایوبی نیزکه‌مجروح شده‌بودند جان سپردند.

مردی شوخی شوخی گردن زنش را شکست !

کرمانشاه‌ـخبرنگار اطلاعات: مردی باتهام کشتن همسر۳۳ ساله خود توسط بازپرس شعبه‌سوم دادسرای‌کرمانشاه بازداشت و زندانی شد .

مرگ آهو جوانبخت ساکن روستای «خانقاه»پشت دربند کرمانشاه در ابتدا مسمومیت اعلام شده بود ولی در پی تحقیقات بازپرس و معاینه‌پزشک قانونی‌روشن شد که زن جوان به علت شکستگی مهره گردن جان سپرده است .

گفته میشود امامعلی قادری هنگام شوخی بازنش‌ـآهوـ گردن وی را پیچانده‌و باعث مرگش‌شده است.

رسیدگی در این زمینه‌ادامه دارد .

متولی‌امامزاده دخترفراری‌رااغفال کرد

ساوه ـ خبرنگار اطلاعات: ۳ نفر از اهالی ساوه از جمله غسال ومتولی امامزاده این شهر باتهام اغفال یک دختر ۱٦ ساله‌کرمانشاهی تحت‌پیگرد قانونی قرار گرفتند .

شریفه اهل کرمانشاه یکسال پیش از شهر خود گریخت و پس از مدتی با مردی که وی‌را اغفال کرده بود به ساوه آمد ودراین شهر سرگردان شدند.

شریفه‌دیروزهنگامیکه‌سرگردان در خیابانهای ساوه قدم میزد به دام ۳ نفر باسامی آقانور و عبداله اسحاقی و شیخ‌علی‌اکبر اسحاقی ـ غسال و متولی امامزاده سید عیسی ـ افتاد.

شیخ علی‌اکبر و دوستانش به بهانه اینکه‌میخواهند شریفه را به تهران بفرستند وی را به خانه شیخ علی‌اکبرکه‌درمجاورت امامزاده قرار دارد بردند.

آنها پس از خوراندن‌مشروب الکلی به شریفه وی را مورد تجاوز قرار دادند و سپس‌اورا سوار اتومبیلی کردند که به تهران میرفت .

دختر فراری چند لحظه پس از حرکت اتومبیل خود را به پائین پرتاب کرد وبشدت‌مجروح شد . با کمک اهالی شریفه به بیمارستان انتقال یافت‌وماموران شهربانی در جریان حادثه قرار گرفتند .

شیخ علی‌اکبر و دوستانش نیز تحت پیگرد هستند .

باتهام اغفال یك زن پزشك اهوازی زندانی شد

اهواز ـ خبرنگار اطلاعات: دکتر جمشید، پزشک‌اهوازی باتهام اغفال یک زن ۲۷ ساله بنام مرضیه تحت پیگردقانونی قرار گرفت .

بازپرس شعبه اول دادسرای اهواز پس‌از رسیدگی به شکایت مرضیه دکتر«جمشید» را با قرار یک میلیون ریال زندانی کرد . وی متهم است در محل کار خود زن جوان را اغفال کرده است .

یك بزرك‌راه جدید ساخته میشود

یک بزرگ راه جدید با همکاری بخش‌خصوصی ایران وایتالیا در مسیر های‌پرترافیک شمال و جنوب کشور ساخته میشود .

جزئیات طرح احداث این بزرگ راه بوسیله کارشناسان وزارت راه و ترابری تهیه‌و در اختیار سرمایه‌گذاران بخش خصوصی دو کشور قرار خواهدگرفت . هزینه‌ساختمانی این بزرگ راه از محل دریافت عوارض راه بتدریج مستهلک خواهد شد .

دینالد واسو لاو وزیربازرگانی خارجی ایتالیا که در رأس هیئتی‌از مقامهای بلندپایه‌بازرگانی این کشور به تهران آمده است ، دیروز باتفاق سفیر ایتالیا دردربار شاهنشاهی با ابراهیم فرحبخشیان‌وزیر راه‌و ترابری دیدار و گفتگو کرد .

تسهیلات بزرك برای زنان کارمند

بقیه از صفحه اول

سازمان امور اداری‌و استخدامی کشور بتصویب هیئت وزیران میرسد مکلفند در صورت تقاضای مستخدمین زن برای مراقبت از فرزندان مادام که به سن سه‌سال تمام نرسیده باشند از خدمت‌آنان بطور غیر تمام وقت استفاده نمایند.

حقوق و مزایا و فوق‌العاده های مربوط به‌نسبت‌ساعات‌خدمتی که‌انجام میدهند و در هر حال از نصف ساعات کار در روزکمتر نخواهد بود پرداخت میشود .

مدت خدمت این‌گونه‌مستخدمین باپرداخت کسور بازنشستگی به نسبت حقوق‌تمام وقت‌جزو خدمت آنان محسوب میشود .

هر مستخدم زن‌درطول خدمت فقط دوبار میتواند از این حق استفاده نماید.

حکم این‌ماده‌شامل سازمانهائی که شمول حکم مستلزم ذکر نام آنها است نیز خواهد شد .

تبصره ـ مستخدمینی که به ترتیب مذکور در فوق نصف ساعات کار مقرر را انجام میدهند نمیتوانند دربقیه مدت درموسسه دیگری به‌کار اشتغال ورزند .در صورت اشتغال حق استفاده از حکم این ماده را نخواهند داشت.

خبرهای کوتاه

عالیترین نشان تایلند تقدیم ولیعهد شد

شاهنشاه آریامهر دیشب در ضیافتی که درپیشگاه معظمله و علیاحضرت شهبانو وواحضرت همایون ولایتعهد بافتخار والاحضرت ولیعهد تایلند ترتیب یافته بود یک قطعه‌نشان پهلوی به‌ولیعهد تایلند اعطا فرمودند. ولیعهد تایلند نیز یک قطعه نشان «تاکری»که عالیترین نشان‌کشور تایلند است به والاحضرت همایون ولایتعهداهداء کردند.

والاحضرت ولیعهد تایلندکه بدعوت رسمی والاحضرت همایون‌ولایتعهد تاروز یکشنبه درایران اقامت دارند قبل از ظهر امروز از موسسات‌صنایع نظامی دیدن کردند. و بعد از ظهراز کتابخانه کانون پرورش فکری کودکان و نوجوانان ، موزه سلسله پهلوی و موزه جواهرات سلطنتی دیدن می‌کنند .

جلسه هیئت اجرائی سازمان خدمات درمانی

سخنگوی جمعیت شیر و خورشید سرخ ایران اعلام کرد :با حضور والاگهر شهرآزاد پهلبد قائم مقام والاحضرت شاهدخت شمس پهلوی ، ریاست‌عالیه‌جمعیت شیر و خورشید سرخ‌ایران، در سازمان خدمات درمانی این جمعیت ساعت ٤ بعد از ظهر دیروز جلسه هیئت اجرائی‌سازمان خدمات‌درمانی شیر و خورشید سرخ ایران در محل سازمان‌تشکیل شد.

در این جلسه گزارش مقدماتی اعتبارات موسسات درمانی وبیمارستانی جمعیت در سراسر کشور در سال ۲۵۳٦شاهنشاهی و اقداماتی که‌در جهت تامین‌کادردرمانی این موسسات انجا مگرفته است و همچنین‌برنامه توسعه اقدامات جمعیت در امور درمانی و دیگر مسائل جاری این سازمان مطرح شد و پس از بررسی های لازم بتصویب رسید .

سخنرانی در انجمن اقتصاددانان ایران

بدعوت انجمن اقتصاد دانان ایران،مهندس منصور روحانی وزیر کشاورزی پیرامون سیاستهای کشاورزی دولت و دورنمای بخش کشاورزی ، درجلسه ناهار در محل‌باشگاه بانک سپه سخنرانی خواهد کرد.

ضیافت بافتخار برندگان

بمناسبت مراسم اختتام‌توزیع جوائز بین‌المللی « مرکور طلائی » هاشم معادی مدیر عامل نمایشگاه های بین‌المللی ایران دیشب ضیافت شامی در هتل هیلتون دادکه درآن وزیر صنایع‌ومعادن وگروهی از مقامات مملکتی و شخصیت های‌بخش‌خصوصی و افرادی که‌موفق بدریافت جوائزمذکور شده‌اند شرکت داشتند.

تلفنی که وضع‌راهها را خبر میدهد

برای آگاه ساختن‌مسافران از وضع راههای کشور ، مرکز اطلاعات شبانه روزی راهها دروزارت راه‌وترابری ایجاد شد. وزارت راه و ترابری امروز اعلام کرد : برای اطلاع‌از چگونگی راه های کشور ، مسافران می توانند در طول مدت شبانه روز با تلفن های۸۳۸٦٦٦و ۸۳۸۹۹۹ تماس بگیرند .

قیمت خاویار صادراتی ۵۱ درصد افزایش یافت

در جلسه‌ایکه با حضور اعضای هیئت مدیره شرکت شیلات وبازرسان دولت برای فروش‌خاویارصادراتی ایران بعمل آمد ، شرکت «پاناماخاویار » امریکا با ۵۱ درصد افزایش نرخ که حداکثر قیمت پیشنهادی مزایده بود برنده شد.

شرکت مذکور در مدت پنجسال ۲۷۵ تن خاویار ایران را تحویل خواهد گرفت .

در سال سوم قرارداد مذکور که ظرفروز های آینده از مرحله‌نهائی‌خواهد گذشت ۱۰ درصد به قیمت های مورد عمل‌اضافه‌خواهد شد .

قیمت شیر یك لیتری کاهش یافت

کارخانه شیر پاستوریزه تهران ، قیمت شیر پاکتی یک لیتری را کاهش داد . محصول شیر پاکتی که از فرآورده های کارخانه ۵۰۰ تنی شیر پاستوریزه است قبلا هر پاکت ۲۸ ریال به فروش میرسید و درتجدید نظر اخیر به۲٤ ریال کاهش داده شد.

نوضیح

درصفحه ۷۰۱ مجموعه ۲۸ هزار روزمتاسفانه عکس دکتر اعتباریجای‌اعتبارالدوله وعکس زین‌العابدین رهنمابه جای غلامحسین رهنما چاپ شده که بدینوسیله از خوانندگان‌پوزش‌می‌خواهیم

برنامه سلام عید غدیر خم

برنامه سلام عید غدیر خم روز جمعه ۱۹آذرماه ۲۵۳۵ درکاخ گلستان‌باین‌شرح‌اعلام شد .

روحانیون ساعت‌ده صبح هیئت وزیران ، قضات ، معاونان و مدیران کل وزارتخانه‌ها ساعت ده و ۱۵ دقیقه ـنمایندگان مجلس سنا درساعت ده و سی دقیقه ـ نمایندگان مجلس شورایملی ساعت ده و٤۵دقیقه‌ـنخست وزیران ، وزیران ، سفرا ، استانداران ووزرای مختار پشین ساعت یازده‌ـاستادان دانشگاهها ساعت‌یازده‌و ۱۵ دقیقه ـ روسای بنگاههای ملی‌و بازرگانی‌ومدیران‌جرائد کانون وکلا و سردفتران یازده وسی‌دقیقه‌ـ شهرداری پایتخت،نمایندگان‌انجمن‌شهر نمایندگان‌انجمن های محلی نمایندگان اصناف ساعت ۱۱ وپنجاه دقیقه ،امرای‌ارتش شاهنشاهی ساعت ۱۲ و ۵ دقیقه

نخست‌وزیر در سازمان برنامه

بدنبال جلسات‌دو هفته‌گذشته ساعت ۹ بامداد امروز آقای نخست‌وزیر باتفاق چندتن از وزیران در سازمان برنامه و بودجه حضور یافتند و در این جلسه مسائل مربوط به طرح‌های برنامه عمرانی پنجم‌وادامه و تلفیق آنها در برنامه‌عمرانی ششم براساس رهنمود های شاهنشاه‌آریامهر موردرسیدگی قرار گرفت .

ناو های ایرانی درآبهای بحرین

دوفروند از ناوهای نیروی دریائی شاهنشاهی به نامهای‌پیر وفرامرز دیروز برای یکدیدار چهار روزه از بحرین درآبهای بحرین پهلو گرفتند و موره استقبال والاحضرت شیخ‌حامد بن عیسی ولیعهد ووزیر دفاع بحرین، سفیر شاهنشاه آریامهر و اعضای سفارت شاهنشاهی در بحرین قرار گرفتند.

ناخدا دوم والاگهر شهریار شفیق که همراه ناوهای پیر و فرامرز هستند دیروز با امیر بحرین ملاقات کردند.

تشییع‌جنازه سرلشکر ضرغام

جنازه شادروان سرلشکر علی‌اکبر ضرغام وزیر اسبق دارائی امروز طی تجلیل و احترامات شایسته‌ای از بیمارستان ۵۰۲ ارتش‌تشییع و در مقبره خانوادگی آن مرحوم بخاک سپرده شد . در مراسم تشییع جنازه شادروان ضرغام جمعی از رجال و شخصیت‌های‌مختلف کشور ، امرای ارتش و شخصیت های نظامی،مع

اطلاعات برای راهنمایی خانواده‌ها منتشر می کند

جزئیات ساعات جدید کار اصناف

با پیاده شدن طرح جدید ساعت کار اصناف از شنبه آینده مردم تهران باید در نحوه خرید خود تجدید نظر کنند.
مسئولان اتاق اصناف معتقدند بابه‌اجراء در آمدن این طرح علاوه بر ایجاد رفاه و آسایش برای یك میلیون کسبه و خانواده های آنان، مصرف کنندگان نیز در خرید کردنشان رویه صحیحی در پیش خواهند گرفت.
از شنبه آینده(۲۰ آذر) ۳۰۰ هزارنفر از اصناف که ساعت کار فعالیتشان از۹ صبح تا ۷ بعداز ظهر خواهد بود باروش جدیدی از کار روبرو خواهند شد.
بدین معنی که تاکنون کاسب حبیب خدا، که طی سالها یاد گرفته بود، از بانك خروس خوان تا پاسی از شب در مغازه‌اش بنشیند و با مشتری سرو کله بزند، از این پس مجبور است، تحت نظام خاصی به کسب وکار بپردازد.
کاسب دیگر مجبور نیست، ساعتها نیروی خود را بدون ارائه کاری مثبت در مغازه تلف کند و به‌امید آمدن مشتری دقیقه شماری کند. تازه بانواع بیماریها دچار شود، واز طرفی دوری از خانه و خانواده عمده ترین مشغله فکری او را تشکیل دهد و شب هنگام خسته و آشفته بخانه بازگردد، و ناراحتی های ناشی از کار یکنواخت روزانه رابر سرزن و بچه فرود آورد.
ازسوی دیگر کسانی که هر ساعت از روز اراده میکردند در خیابانهای‌شهربه راه‌می افتادند، قدم زنان، یا با اتومبیل تمام خیابانهای مرکزی شهر را طواف‌می کردند، تایك بلوز یادگمه، و یا یخچال بخرند، از این پس میدانند که‌فلان کاسب باید سرساعت تعیین شده راهی منزل شود و این آنها هستند که باید تا حد امکان رویه درستی برای خرید مایحتاج خود در پیش گیرند.

دست اندرکاران تهیه کنندگان طرح ساعت کاراصناف معتقدند با پیاده‌شدن این‌طرح‌که‌مجموعا شامل حدود ۱۲۰ اتحادیه صنفی میشود در مصرف برق، آب و تلفن نیز تا حد قابل توجهی صرفه جوئی خواهد شد. و این طرح میتواند تا حدودی وضع آشفته‌رفت‌وآمد در شهر تهران را سروسامان بخشد. در تهیه طرح ساعت‌کار اصناف که از ٦ ماه پیش آغاز شده است، اصنافبه پنج‌گروه تقسیم شده‌اند، گروه‌اول‌شامل ۱۲۲ اتحادیه است که ازمیان آنها ۲۵ اتحادیه که کالا های لوکس و غیر ضروری را در اختیار مردم میگذارند و نوع کارشان ایجاب نمی‌کند حتمادر ساعات اولیه صبح‌مغازه‌هایشان را باز کنند ـ قرار دارند.
این گروه که اولین مرحله اجرای طرح ساعات کاراصناف روی آنها پیاده میشود، از شنبه آینده (۲۰ آذر ماه) موظفند از ۹ صبح تا ۷ بعداز ظهر مغازه هایشان را باز کنند. اما بلحاظ اینکه اجرای طرح ساعت کار برای کلیه۱۲۲ اتحادیه در یکزمان ایجاد دشواریهائی از قبیل‌بهم‌خوردن نظم خرید و فروش وترافیک شهر میکرد، این طرح در چند مرحله و بفاصله ۳ ماه اجراء خواهد شد.
گروه دوم که شامل ٦اتحادیه تولید کننده موادغذائی‌مصرفی مانند خواربار و گوشت و لبنیات هستند در زمستان از ٦ صبح تا ۸ شب و در تابستان از ۵ تا ۸ شب بکار خواهند پرداخت.
گروه سوم شامل ۱۹ صنف که خدمات‌فنی‌ومصالح‌ساختمانی شهری را عرضه میکنند، ۷ صبح تا ۵ بعدازظهرکارخواهند کرد و جمعه ها نیز تعطیل خواهند بود. اما بخاطر نوع خدمتی که این گروه عرضه میکنند، در روزهای تعطیل کشیک خواهند داشت و در ساعات بین روز نیز میتوانند بدلخواه خود ساعتهائی را به استراحت اختصاص دهند.
گروه چهارم که شامل اغذیه فروشان، بارفروشان ـ رستوران داران، گل‌فروشان و نظیر آن هستند ساعات کار مختلفی دارند و بعضی از ٦ صبح و برخی دیگر از ۱۱ صبح کارشان را آغاز میکنند.
گروه پنجم که شامل ۲۳ اتحادیه صنفی هستند و بعلت آنکه خدمتشان در تمام مدت شبانه‌روز مورد نیاز مردم‌است ساعت کار مشخصی برایشان معین نشده است اعضای این اتحادیه‌ها میتوانند بطور آزاد به فعالیت بپردازند.
در طرح طبقه‌بندی شده‌ساعت کار اصناف در ماه رمضان که احتیاج مردم به ارزاق عمومی بیشتر میشود و در ایام قبل‌از نوروز که‌هجوم‌مصرف‌کنندگان برای خرید به بازار بیش از سایر اوقات است میتوانند ،یک تا دو ساعت زودتر یا دیرتراز ساعات تعیین شده شروع شده یا خاتمه یابد

گروه اول : ۹صبح تا ۷ بعد ازظهر

در گروه اول، واحد های صنفی دارای اتحادیه که شامل ۱۲۲ اتحادیه صنفی است، ساعت کار از ۹صبح تا۷ بعداز ظهر تعیین شده است. ازاین گروه، ساعات کار ۲۵ واحد صنفی به‌اعضای واحد های ابلاغ شده که‌از روز شنبه بیستم آذر، ملزم به اجرای آن‌هستند و ساعات کار بقیه واحد هانیز، به تدریج به آنها ابلاغ خواهد شد. این واحد ها، گرچه ساعات کارشان همان ۹ صبح تا ۷ بعدازظهر خواهد بود، ولی‌تا روزی که‌این ساعات به آنها ابلاغ نشده باشد، ملزم‌به‌تعطیل واحد های خود، در غیر این ساعات نخواهند بود.
اسامی ۱۲۲ واحد، ذیلا چاپ شده و برای مشخص شدن ۲۵ واحدی که ساعات کارشان ابلاغ شده است‌واز روز شنبه ملزم به اجرای‌آن خواهند بود، جلوی اسامی این ۲۵ واحدنقطه سیاه(●) چاپ شده است

● ۱ـ پارچه فروشان
● ۲ـتهیه کنندگان‌وفروشندگان کلاه.
۳ـ تهیه کنندگان و توزیع کنندگان غلات وحبوبات.
● ٤ـ تهیه کنندگان و فروشندگان کالای کشباف جوراب، پتو، کاموا،حوله.
۵ـ نباتو آب نبات ریزان
٦ـ تعمیرکاران لوازم برقی
۷ـ چرم فروشان
۸ـ خشکبار و آجیل فروش
۹ـ خیاطان
۱۰ـ حلواساز و عصار
۱۱ـ دباغان
۱۲ـ دارندگان قنادی ،شیرینی فروش وکافه قنادی
● ۱۳ـ دوزندگان وفروشندگان پیراهن پایتخت
۱٤ـ آرایشگران زنانه ومردانه تهران.
۱۵ـ ذغال فروشان
۱٦ـ سازندگان و فروشندگان گچ وآهك«دفاترشهر»
۱۷ـ سازندگان و فروشندگان مصنوعات پلاستیك ونایلون
۱۸ـ سازندگان و فروشندگان کلیشه‌و گراور
۱۹ـ سازندگان و فروشندگان ظروف آلومینیوم
۲۰ـ سازندگان و فروشندگان لوازم مسی
۲۱ـ نقاشان ساختمان
● ۲۲ـسازندگان‌وفروشندگان عینك.
۲۳ـ سماور ساز و چراغساز
۲٤ـ سمسار و امانت فروش
● ۲۵ـ سازمان های تبلیغاتی
● ۲٦ـ فروشندگان شیشه و آئینه.
۲۷ـ صحاف و آلبوم و قالب ساز.
۲۸ـ صباغان
۲۹ـ صابون ساز و صابون فروشی
● ۳۰ـ مکانیکان
۳۱ـ عطار و سقط فروشی
۳۲ـ فروشندگان لوازم‌بهداشتی ساختمان.
۳۳ ـفروشندگان‌مصنوعات‌نفت، گازو الکتریك.
۳٤ـ فروشندگان میخ و لولا و قفل.
● ۳۵ـ فروشندگان لوازم‌خرازی وعلاقبند
۳٦ـ فروشندگان صفحه وگرام
۳۷ـ فروشندگان رادیوولوازم یدکی.
۳۸ـ فروشندگان سموم دفع آفات نباتی و کود های شیمیائی‌و لوازم باغبانی.
۳۹ـ فروشندگان کاغذ ومقوا.
● ٤۰ـ فروشندگان وسازندگان جواهر ،ساعت و طلاونقره
٤۱ـ فروشندگان اشیاء عتیقه و مصنوعات دستی
● ٤۲ـ فروشندگان الوار وچوب
● ٤۳ـ فروشندگان آهن آلات
٤٤ـ فروشندگان رنك
٤۵ـفروشندگان لوازم‌الکتریکی وسیم کشی
● ٤٦ـفروشندگان چوب و تخته سه‌لائی و فیبر

● ٤۷ـ فروشندگان و تولید ـ کنندگان لباس وپوشاك دوخته.
● ٤۸ـ فروشندگان ظروف بلور، چینی ولوستر.
٤۹ـ فروشندگان نوشت افزار ولوازم مهندسی.
۵۰ـ چرم فروشان
۵۱ـ وارد کنندگان دوچرخه و موتورسیکلت
۵۲ـ قالی شویان«دفاترشهری»
۵۳ـ قندریزان
۵٤ـ کاشی سازو کاشی‌فروش «دفاتر شهری»
● ۵۵ـ کفشهای دست دوز
● ۵٦ـکفشهای‌ماشینی‌ولاستیکی
● ۵۷ـ کرایه دهندگان ظروف و لوازم‌پذیرائی
۵۸ـ مبل سازان و درودگران
● ۵۹ـ مشاوران املاك
٦۰ـ ناشران وکتاب فروشان
● ٦۱ـ نمایشگاه ها و فروشگاه های اتومبیل
٦۲ـ نداقان« پنبه زن ولحافدوز»
● ٦۳ـ بنکداران پارچه
● ٦٤ـ فروشندگان جرائدخارجی
● ٦۵ـ کامیونداران و موسسات حمل‌و نقل ایران «دفاتر شهری»
٦٦ـ کارفرمایان کارخانجات سنگ‌بری «دفاتر شهری»
٦۷ـ آسیابانان سنگی و آرد فروشان «دفاتر شهری»
٦۸ـ فخاران «دفاتر شهری»
● ٦۹ـ ابزار فروشان
۷۰ـ بنکداران موادغذائی
۷۱ـ فروشگاه های بزرگ
۷۲ـ سوپرمارکتها
۷۳ـ فروشندگان آسانسورو دستگاه های تهویه مطبوع و شوفاژ و لوازم آتش نشانی و سرویس کننده آنها.
۷٤ـ سازندگان تابلو های نئون و پلاستیك
۷۵ـ فروشندگان انواع تمبر «نووکهنه»
۷٦ـ تابلو نویسان
۷۷ـ دفاتر امور گمرکی
۷۸ـ سازندگان‌وفروشندگان ماهوت‌پاك‌کن پرسهای موئی و کنفی و گیاهی وانواع جاروی غیر مکانیکی و غیربرقی
۷۹ـ دفاتر مقاطعه کاران‌امور ساختمانی
۸۰ـ فروشندگان و تعمیر ـ کنندگان‌لوازم موسیقی
۸۱ـ کارگاه های الکل سازی و الکل فروشی صنعتی
۸۲ـ بنگاه های شادی
۸۳ـ سازندگان‌وتعمیرکنندگان قفل وکلید و چاقو و نظائرآن
۸٤ـ فروشندگان‌نمك «باستثناء تولیدکنندگان نمکهای‌ماشینی»
۸۵ـ لوستر سازی
۸٦ـ کالسکه سازی
۸۷ـ بطری فروشان
۸۸ـ فروشندگان لوازم‌عکاسی، فیلم برداری، سینما و ظاهر ـ کنندگان فیلم.
۸۹ ـ تعمیرکنندگان چرخ‌خیاطی
۹۰ ـ دارندگان دفاتر پخش‌آب (دفاترشهر)
۹۱ ـ موسسات حسابرسی
۹۲ ـ دفاتر راهنمائی ومشاوره مالیاتی و شغلی واداری
۹۳ ـ قلمزنان فلزات وحکاکان ـ مثبت کاران ـ میناکاران وخاتم کاران
۹٤ ـ دفاتر پیمانکاران و حمل و نقل مواد نفتی
۹۵ ـ نخ ریسان
۹٦ ـفروشندگان پنبه و پشمو مواد کرک و نخ
۹۷ ـ کارگاههای پارچه بافی دستی
۹۸ ـ لبافان
۹۹ ـ قالی بافان
۱۰۰ ـ علافان
۱۰۱ ـ سازندگان و فروشندگان صنایع دستی
۱۰۲ ـ بافندگی توریسمی
۱۰۳ ـ فروشندگان خوراکدام وطیور
۱۰٤ ـ تهیه کنندگان فیلمهای تبلیغاتی و تجارتی
۱۰۵ ـ فروشندگان و تعمیر کنندگان ماشینهای حسابدستی و تحریر
۱۰٦ ـ فروشندگان اسباب‌بازی و وسائل ورزش و شکار
۱۰۷ ـ فروشندگان لوازم طبی و جراحی ـ لوازم شیمیائی
۱۰۸ ـ ماشین آلات کشاورزی و انواع موتور های برقی
۱۰۹ ـ بسته بندی‌مواد غذائی
۱۱۰ ـ کارتن سازی و پوشاك فروشی
۱۱۱ ـ فروشندگان لوازم زنبور عسل
۱۱۲ ـ فروشندگان‌چادرو حصیر
۱۱۳ ـ صمغ فروشان دارو
۱۱٤ ـ سازنده و فروشنده ماشینهای خشکشوئی
۱۱۵ ـ شمشیر سازی
۱۱٦ ـ نمایشگاه طراحی‌البسه مردانه و زنانه
۱۱۷ ـ دفتر قبول سفارشات مطبوعاتی
۱۱۸ ـ دفتر پخش فیلم
۱۱۹ ـ دفتر پخش نوشابه‌های غیرالکلی
۱۲۰ ـ فروشنده و سازنده‌ورق پولیستر
۱۲۱ ـ کارگاه پنبه پاك کنی
۱۲۲ ـ گونی دوزی

تمامی واحد های صنفی وابسته به گروه اول روز های جمعه، از صبح تاشب تعطیل خواهند بود.

گروه دوم : ٦صبح تا ۸ بعد ازظهر

برای گروه دوم، در حال حاضر، ساعات کار از ٦ صبح تا ۸ بعد از ظهر تعیین شده است ولی ساعات کار آنها در فصل تابستان از ۵ صبح تا ۸ بعد از ظهر خواهد بود.
اساسا برای واحدهای‌صنفی این گروه، ساعات کار ،یک ساعت بیشتر از فروشگاه‌های بزرگ و سوپر مارکت هاتعیین شده است، تا صاحبان این واحدها، قدرت رقابت با فروشگاهها و سوپر مارکت‌ها را داشته باشند.
واحدهای صنفی دارای اتحادیه، درگروه‌دوم‌عبارتست از:
۱ـ خواربار فروشان
۲ـ دارندگان دکاکین گوشت گوسفندی
۳ـ دارندگان دکاکین گوشت گاوی
٤ـ لبنیات فروشان
۵ـ فروشندگان پرنده و ماهی
٦ـ فروشندگان گوشت شتر
اکثر واحدهای صنفی عضو این گروه دارای حجم‌کارزائد برحد متعارف و عموماپراکنده در تهران‌هستند .موادخوراکی درجه اول و کالاهای فساد ـ پذیر از جمله اقلام اساسی و پر مصرف مورد عرضه‌ازجانب صنوف این گروه محسوب میشود که همه روز در ساعت های مختلف طرف مراجعه و نیاز عموم خریداران است.

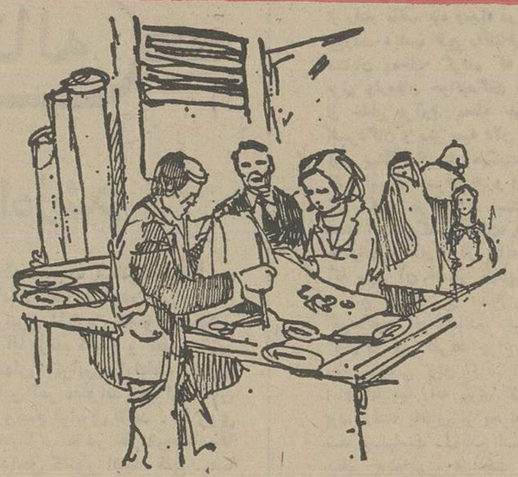

از این نظر و بدلیل شرایط خاص آغاز به‌کار در نقاط مختلف تهران و بویژه رعایت شرایط آن دسته از مصرف کنندگان که مجبور به تامین نیازهای روزانه مصرفی‌ازطریق «خرید روزانه» هستند. در تعیین مقررات آغاز به کار روزانه این گروه تغییر پذیری بیشتری مورد توجه‌بوده‌است. همچنین حفظ سرمایه های کوچک واحدهای صنفی عضو این گروه و پیش‌گیری از کاهش فروش هریک نیز در تدوین ساعت کار موثر بوده است.
واحدهای صنفی مربوط به این گروه، جمعه‌ها تعطیل اجباری خواهند داشت. ولی فعلا تا وقتی که برنامه جدیدبه آنها ابلاغ نشده و برای روزهای جمعه‌آنها کشیک‌تعیین نشده، روزهای جمعه نیز باز خواهند بود.
همچنین ساعات کار اعضاء این گروه میباید در یک تابلو قید شود و در معرض دید عموم قرار گیرد.
تبصره : در ماه رمضان یک ساعت به ساعتهای کار واحد های این گروه در بعد ازظهر افزوده میشود.

گروه سوم: ۸صبح تا ۵ بعد ازظهر

۱ـ تهیه‌کنندگان‌و فروشندگان مصالح سنگی
۲ـ دارندگان خشکشوئی و لباسشوئی
۳ـ سیمانکاران و موزائیك سازان
٤ـ سراجان و تشک دوزان اتومبیل
۵ـ فروشندگان لوازم‌اتومبیل
٦ـ فروشندگان لاستیک و روغن و پنچرگیران
۷ـ تعمیرکاران دوچرخه و موتورسیکلت
۸ـ سازندگان‌گلگیروراديا‌تور
۹ـ فلزتراشان
۱۰ـ آهن‌سازان
۱۱ ـ آهنگران اتومبیل
۱۲ ـ آهنکاران ساختمان و در وپنجره سازان فلزی
۱۳ـ اوراق کنندگان اتومبیل
۱٤ـ آموزشگاههای فنی و رانندگی
۱۵ـ سازندگان‌و فروشندگان باطری
۱٦ـ ذوب فلزات
۱۷ـ مکانیسینهای اتومبیل
۱۸ـ نقاشان اتومبیل
۱۹ـ تعمیرگاه اتوسرویس

انتخاب صنوف گروه ۳ با توجه به ویژگی‌های مربوط به عرضه خدمات فنی وتولید آنها صورت گرفته است و در تعیین هریک برای قرار گرفتن در گروه فوق مسائل مربوط به حفظ روند تولید وظرفیت عرضه خدمت و رفاه مصرف کنندگان رعایت شده است.
ساعات مربوط به فعالیت روزانه اعضاء این گروه نیز با توجه به کیفیت کارومیانگین ساعات کنونی کار آنها تعیین شده است.

ساعات کار روزانه و تعطیلات

آغاز به کار روزانه این‌گروه بشرح زیر است :
● شش‌ماه اول سال ۷صبح
● شش‌ماه دوم سال ساعت ۸ صبح
ساعت خاتمه کار این گروه بشرح زیر تعیین شده‌است :
● ۵ بعد از ظهر در ششماه اول سال
● ٤ بعد از ظهر درششماه دوم سال

تعطیل میان روزها

پیشنهاد میشود زمان توقف فعالیت روزانه‌بعنوان‌استراحت میان روز آزاد و دراختیار واحدهای صنفی مربوط به این گروه قرار گیرد که‌مستقلا درصورت داشتن کارگر با توافق آنها تعیین گرددوبموقع اجرا گذاشته شود.
تبصره : ساعات آغاز به‌کارو خاتمه کار روزانه اعضا این گروه میباید در یک تابلوی مشخص قید شود و درمعرض دید عموم قرار گیرد.
تعطیل جمعه نیز برای کلیه واحدهای صنفی مندرج دراین گروه اجباری است.
با توجه به نحوه عرضه خدمات و کالاهائی که واحد های عضو این گروه عرضه میکنند برای هریک ازصنوف جدول ساعات فعالیت روزانه خاص درنظر گرفته شده‌است، و در بعضی موارد، حفظ آزادی فعالیت بدلیل عدم امکانات کافی جهت تعیین ساعات کار برای بعضی از صنوف مورد توجه بوده‌است.

گروه چهارم : ساعات مختلف و متفاوت

۱ـ اغذیه فروشان
★ آغاز به‌کار روزانه ۱۰ صبح
★ خاتمه کار روزانه ۱۰شب
★ تعطیل میان روز ازساعت ۳ الی ۵ بعد از ظهر
۲ـ بار فروشان
● از ٤ صبح آزاد الی ۱۲ در تابستان
● از ٦ صبح آزاد الی ۱۲ در زمستان
بعد از ظهر از ساعت ۳ الی ٦ تعطیل
تعطیل جمعه : اجباری است.
۳ـ اتحادیه دارندگان رستوران و کافه رستوران
الف : رستورانهای بدون موزیک :
● کار روزانه از ساعت ۱۱ صبح الی ۳ بعد از ظهر (نوبت اول)
● از ساعت ٦ الی ۱۱٫۵بعد از ظهر (نوبت دوم)
ب : رستورانهای موزیکال
● از ساعت ۱۱ صبح الی۳ بعد از ظهر (نوبت اول)
● از ساعت ۷ بعد از ظهر الی ۱۲ بعد از ظهر (نوبت دوم)
ج : کاباره دانسینگ‌ها و بارها
● از ۹ شب الی ۳ بامداد
٤ـ فروشندگان آب میوه و بستنی
کار روزانه از ساعت ۹صبح الی ۸ شب
۵ـ گل فروشان
● کار روزانه از ساعت ۹ صبح الی ۹ شب
● تعطیل جمعه‌اجباری‌است.
٦ـ فروشندگان چلوکباب و چلو خورش
● کار روزانه : از ساعت۱۱ صبح الی ۳ بعد از ظهر(نوبت اول)
● از ساعت ۷ الی ۱۰شب (نوبت دوم)
۷ـ داروخانه ها ودراك ـ استور ها
● کار روزانه از ساعت ۹ صبح الی ۸ بعد از ظهر
● تعطیل میان روز از ساعت ۲ الی ٤ بعد از ظهر
(۳۰ واحد داروخانه‌کشیک و شبانه روزی و داروخانه کلینیکها و بیمارستانها مطابق برنامه همچنان دایر خواهند بود)
۸ـ بوفه داران سینما ومجامع عمومی : آزاد
۹ـ سینماو تماشاخانه‌دار:آزاد
۱۰ـ تاکسی بار : آزاد
۱۱ـ تاکسی داران : آزاد
۱۲ـ دارندگان موسسات توریستی: آزاد
۱۳ـ کامیونداران کمپرسی : آزاد
۱٤ـ بارکشهای شهری :آزاد
۱۵ـ بنگاههای مسافربری : آزاد
۱٦ـ اتوبوس داران : آزاد
۱۷ـ فروشندگان جگر و دل و قلوه : آزاد
۱۸ـ کبابی و آشپز و حلیم : آزاد
۱۹ـ کله پز و سیرابی :آزاد
۲۰ـ گرمابه داران : آزاد
۲۱ـ مسافرخانه داران :آزاد
۲۲ـ هتل داران : آزاد
۲۳ـ قهوه خانه داران :آزاد
۲٤ـ نانوایان : آزاد
۲۵ـ فروشندگان و توزیع کنندگان یخ : آزاد
۲٦ـ کیوسکداران و صندوق داران یخ : ازاد
۲۷ـ تولیدکنندگان‌یخ‌مصنوعی: آزاد
۲۸ـ فروشندگان مطبوعات داخلی :آزاد
۲۹ـ موسسات زیبائی وتناسب اندام ـ ماساژ طبی و حمام سونا و پارافین از ساعت ۹ صبح الی ۸ بعداز ظهر
۳۰ـ موسسات تزریقاتی: تابع ساعات کاروتعطیلات‌داروخانه ها و دراگ استورها
۳۱ـ پرورش‌دهندگان گل:تابع ساعات کار گل فروشان
۳۲ـ دندانسازان تجربی: تابع ساعات کار داروخانه ها
۳۳ـ دارندگان‌پمپ بنزین:آزاد
۳٤ـ مهد کودک : آزاد
۳۵ـ فروشندگان گاز : آزاد

دعوت مجمع عمومی فوق‌العاده

از کلیه صاحبان سهام شرکت سهامی خاص‌تالیتا دعوت میشود در جلسه مجمع عمومی فوق‌العاده مورخ ۳۵٫۹٫۲۷ ساعت ۵ بعد از ظهر در محل شرکت تشکیل میگردد حضور بهمرسانند.
دستور جلسه :
از لحاظ تصمیم درباره انحلال و یا ادامه کارشرکت است.
هیئت مدیره شرکت سهامی خاص تالیتا
دکتر فیروز طالب‌بیگی

شهرداری سرکان
آگهی مناقصه

شهرداری سرکان اگو سازی قسمتی از شهر را به مناقصه واگذار مینماید.
۱ـ داوطلبان‌مناقصه میتوانند از تاریخ ۳۵٫۹٫٤ تا تاریخ ۳۵٫۹٫۲۰ باپرداخت مبلغ یکهزار ریال اسناد مناقصه رااز دفتر مهندسی‌استان همدان خریداری نمایند.
۲ـ مبلغ کاردومیلیون ریال‌است ۳ـ شرکت‌کنندگان بایست ۵٪کل پیمان راوجه نقد بحساب شماره ٤۳ شهرداری سرکان نزد بانکملی شعبه سرکان واریز یا معادل همان‌مبلغ‌تضمین نامه بانکی صادرازبانکهای مجاز ایران که‌لااقل سه‌ماه اعتبار داشته وقابل‌تمدید باشد ضمیمه پیشنهاد خود نموده وتا ساعت ۹ صبح روز سه‌شنبه ۳۵٫۹٫۲۳ بدفتر شهرداری سرکان تسلیم دارند.
٤ـ مدت انجام کار از تاریخ‌عقدقرارداد سه ماه‌خواهد بود۵ـ هیچگونه شرایط دیگری بجز آنکه دراین‌آگهی قید شده باشد پذیرفته نخواهد شد. ٦ـ پیشنهادات رسیده در ساعت۱۰½ صبح‌روز سه‌شنبه ۳۵٫۹٫۲۳ در کمیسیون مناقصه که‌دردفتر شهرداری تشکیل میشود بازو قرائت حائز حداقل بهاء تعیین خواهد شد۷ـ به‌پیشنهادی که‌بعداز موعد مقرر برسد و یا مشروط باشد ترتیب اثر داده نخواهد شد چنانچه برنده مناقصه از تنظیم قرارداد خودداری کند سپرده او به نفع شهرداری ضبط خواهدشد.
۸ـ شهرداری سرکان دررد یاقبول‌کلیه‌پیشنهادهای واصله مجاز بوده وداوطلبین حق هیچگونه اعتراضی نخواهند داشت.
۹ـ حضور پیشنهاد دهندگان یا نماینده آنان در جلسه مناقصه آزاد است.
۱۰ـ کلیه هزینه های نشر آگهی و مالیات هرگونه عوارض دولتی بعهده پیشنهاد دهنده است.
۱۱ـ سپرده‌نفر دوم و سوم شرکت کننده درمناقصه تاانعقاد پیمان در شهرداری نگهداری میگردد
شهردار سرکان ـ ابراهیم نورعلینی

آگهی استخدام رسمی

اداره آموزش و پرورش شهرستان بم طبق مفاد قانون استخدام کشوری‌از طریق امتحان و مسابقه عده‌ای‌رابشرح زیر استخدام مینمایند :

ردیف	عنوان شغل	طبقه	محل جغرافیا	گروه قطعی	شرایط احراز
۱ـ	هنرآموز(استاد کار)	۲	حوزه آموزش وپرورش بم	۳	گواهینامه پایان تحصیلات دوره اول متوسطه و تائید اطلاعات حرفه‌ای
۲ـ	انبار دار	۳	حوزه آموزش وپرورش بم	٤	دیپلم کامل متوسطه و طی کلاس انبار داری
۳ـ	هنرآموز	۳	حوزه آموزش وپرورش بم	٤	دیپلم بازرگانی و منشیگری

داوطلبان واجد شرایط میتوانند برك درخواست ذیل آگهی را تکمیل نموده و با مدارك مشروحه زیر:
۱ـ عکس ٤×۳ با ذکر مشخصات سجلی درظهر آنها ۲ قطعه
۲ـ فتوکپی مدرك تحصیلی۱ برك
۳ـ فتوکپی شناسنامه عکس‌دار ۱برك
٤ـ کارت‌پایان خدمت وظیفه یا فتوکپی برك‌معافیت دائم ازخدمت وظیفه ۱برك
۵ـ رسید بانکی مبنی برپرداخت ۳۵۰ ریال به حساب ۹۸۰ خزانه نزد بانك مرکزی ایران بعنوان ـ حق‌ثبت نام داوطلبان استخدام حداکثر تا۱۰روزپس از انتشار این آگهی مدارك لازم رابا پست سفارشی باداره‌آموزش‌و پرورش بم (کارگزینی) ارسال دارند بمدارکی که فاقد رسید بانکی یابعد از مهلت مقرربه پست تحویل شده‌باشد ترتیب اثر داده نمیشودضمنا وجه مزبور بهیچ عنوان مسترد نخواهد شد تاریخ امتحان حداکثر ۵روز بعداز پایان مهلت مقرر دراین آگهی میباشد.
معاون اداره آموزش‌وپرورش شهرستان بم ـ حبیب زاده

روونتا وخانم خونه باهم ... کارهائی میکنن که همه مات می‌مونن
Rowenta

بنیانگذار عباس مسعودی
صاحب امتیاز و مدیر : فرهاد مسعودی
سردبیر : منصور تاراجی
سال پنجاه‌ویکم
محل اداره : خیابان خیام ساختمان اطلاعات
تلکس. ۲۱۲۳۳۶ - تلگرافی : اطلاعات تهران
تلفن ۳۲۸۱

سرمقاله

مانعی در راه رشد

در مصاحبه شاهنشاه با مجله معروف آلمانی «اشپیگل» ، ضمن بحث از مشکلاتی که اقتصاد در حال پیشرفت ایران باآن روبروست و به مساله راه و ترابری اشاره رفته و «اشپیگل» سئوالی را عنوان کرده است که آیا ترمیم کابینه و تعیین وزیر جدید کار و ترابری با دشواریهای ترابری ارتباط دارد؟ شاهنشاه در پاسخ میفرمایند : «این امر میتواند بعنوان نشان دهنده خواست ما برای بهبودی وضع ترابری باشد . ما روی ایجاد بنادر و راه‌آهن تکیه خواهیم کرد. ما در نظرداریم‌جاده‌ها و اتوبان‌های بزرگ از بنادر به داخل کشور ایجاد کنیم . ما راه‌آهن خود را برقی خواهیم کرد».

این سخنان ، بر اهمیت ویژه راه و ترابری در کشور ما دلالت دارد . امروز دیگر ایجاد خطوط ارتباطی بعنوان عاملی برای کمک به فروش کالاهای روستائی یا توسعه امکانات سیرو سفر مطرح نیست و نمیتوان برای آن جایی‌درردیف مسائل‌درجه دوم قائل شد. در واقع ، سرنوشت اقتصاد ما به ایجاد راهها و بنادر و تامین وسایل حمل‌ونقل ارتباط پیدا کرده است و هرچه دشواریهای ما درین زمینه ادامه پیدا کند ، لاجرم از سرعت رشد و پیشرفت برنامه‌های اقتصادی کاسته خواهد شد و بسیاری از تنگناها بجای خود باقی خواهد ماند .

بسیاری از تنگناهای موجود که اجرای برنامه های اقتصادی و عمرانی رابه‌عهده‌متعویق انداخته، معلول‌دشواریهایی است که ماازیکسو در زمینه تخلیه کالاهای وارداتی وانتقال آن‌ها به نقاط مختلف کشور و از سوی دیگر در زمینه رسانیدن کالاهای تولیدی به بازارهای مصرف با آن مواجهیم . درین چند ساله ، کشور ما میلیاردها ریال تاوان «سورشارژ» و ضرر فاسد شدن یا از بین رفتن کالاهای مختلف را در بنادر کشور متحمل شده است . این ضرر را اگرچه تایک حدودی دولت متعهد شده و به حساب هزینه‌های عمومی‌برده است ، لکن‌قسمت عمده آن که متوجه بخش خصوصی بوده در نهایت امر روی قیمت تمام شده کالاهای وارداتی ـ اعم از کالاهای سرمایه‌یی یا مصرفی ـ سرشکن شده و مصرف کننده جور آن را کشیده است .

اگر مبارزه علیه گرانفروشی علی‌رغم جدیتی که درباره‌آن بخرج میرود ، آنطور که باید به نتیجه مطلوب نمیرسد ، اگر بارمیی از فروشندگان و تولید کنندگان باوجود افزایش فوق‌العاده حجم مصرف از وضع کارشان گله دارند یا گاهی در ادامه کارشان با اشکال برخورد میکنند ، اگر در شهرها هرچند یکبار کمبود کالاهای مصرفی بروز میکند و مصرف کننده در فشار واقع میشود ، همه و همه ریشه‌درنقص امکانات‌حمل‌ونقل دارد. وقتی ماشین‌آلات فلان کارخانه ماهها در انتظار تخلیه و سپس درانتظار ترخیص و حمل از بنادر باقی میماند چگونه ممکن است نقشه توسعه کارخانه و بالا بردن ظرفیت تولید آن بموقع اجرا شود ؟ وقتی مواد اولیه مورد نیاز صنایع یا کالاهای بازرگانان با تاخیر طولانی به مقصد میرسد چگونه میتوان به نظم تولید و توزیع مطمئن بود ؟

ما در زمینه راهسازی و توسعه و تجهیز بنادر و فرودگاهها‌وبهره‌گیری هرچه بیشتر از ظرفیت راه‌آهنمان به یک تلاش بزرگ ملی ، به یک جنبش فوق‌العاده نیاز داریم و کار بسی مهمتر و بزرگتر از آنست که با روش های معمولی به سامان برسد .

چهل سال قبل درهمین روز

برنامه هفت ساله آبادی وعمران کشور تدوین میشود

از آنجا که تنظیم برنامه‌ای بنام برنامه هفت ساله فلاحتی برای آبادی و عمران کشور مورد نظر میباشد از روز بیستم ماه جاری بنا بدعوت اداره کل فلاحت کنفرانسی با حضور کلیه روسای فلاحت و دامپزشکی ولایات در تهران تشکیل میشود و تاپانزده روز ادامه خواهد داشت .

نقشه هفت ساله

« اطلاعات » در سرمقاله مینویسد : روسای ادارات‌فلاحت به تهران خواسته شده‌اند تا بانفاق مامورین دامپزشکی«دفع آفات حیوانی » اجتماعی‌تشکیل دهند و نقشه‌هفت‌ساله فلاحتی کشور را تنظیم نمایند . برای تغییر نژاد دامها « احشام و اغنام » و ساختمان مسکن بهداشتی برای آنها و همچنین بهبودی کشت و زرع وافزایش آب و تنظیم امور آبیاری فکر های خوبی در اداره فلاحت هست و این اداره امروزه میتواند یک نقشه کامل جهت بهبودی وضع فلاحتی کشور تنظیم نماید . ده سال و یکه بیشتر است که مامورین و متخصصین فلاحتی تمام نقاط کشور را بخرج دولت دیدن نموده و گزارشهای مبسوط و مشروحی از اوضاع و احوال هرمنطقه به اداره متبوع خود داده‌اند . اما زارعین و مالکین نیز باید در این باره بخود تکان بدهند . با شور و شوق زیاد از دستور های مفیدی که نافع بحال خود آنهاست استقبال نموده دست بدست هم بدهند و عامل مهم و موثر این رستاخیز اصلاحات و ترقی فلاحتی بشوند .

ارزیابی خالصجات

برای ارزیابی « تقویم » خالصجات خوار و شهریار از طرف وزارت مالیه دو نفر خبره آقای علی‌اکبر پارسا‌رمعاون خالصجات خوار و توابع و آقای محمدعلی پور آقابافر انتخاب‌شده‌اندکه‌ارزش‌زمینهای مزبور را تعیین نمایند .

رشته فرنگی

از لحاظ تشویق کارخانجات ماکارونی سازی «رشته‌فرنگی» و تکثیر صادرات آن هیئت دولت بنا به پیشنهاد وزارت تجارت تصویب فرموده‌اندمعادل مالیات راه که به رشته فرنگی تعلق میگیرد بصادر کنندگان‌آن جایزه صدور داده شود و در نتیجه کالای مزبور از پرداخت مالیات راه معاف گردد .

فیروزی بر پیری

هرکسی در دوره زندگانی خود مردانی را میشناسد که قبل از رسیدن به سن کهولت دماغ ، اعصاب ، مردانگی ، اراده آنها از کار باز میماند ویا زنانی را بخاطر دارد که در سن شباب عقیم‌شده‌مادام‌العمر از تولید مثل عاجزمیمانند . تا کمی پیش علم طب در مقابل این فرسودگی و پیری قبل از رسیدن بسن کهولت ناتوان بود و علل آن کاملا تیره و از اسرار مجهول طبیعت محسوب میگشت . ولی اخیرا در نتیجه تحقیقات علمای طب موادی تهیه شده که این‌مشکل را حل نموده‌اند . خورانیدن آنها چه برای مرد وچه برای زن از پیر شدن در سن‌شباب جلوگیری مینماید . این مواد که بشکل قرص حاضر شده بنام « ویریلین » برای مردان و « فرتیلین » برای زنان در اغلب دواخانه های معتبر در دسترس عموم قرار گرفته است. نماینده در ایران تجارتخانه ضیائیان .

کلاه متین

شوند بانوان بس قشنگو وزین
بسر گر نهند از کلاه متین !
نزدیک چهارراه حسن‌آبادمغازه مهین .

« نقل از اطلاعات ۱۷ آذر ۱۳۱۶ »

مقالات واندیشه‌ها

درباره ادب رفتار وادب گفتار وادب نوشتن

از: ابوالقاسم پاینده

مدتی این گفتگو تاخیر شد، که گفتنی از سرمای ناگهانی قلم از رفتار مانده بود ومداد در مخزن یخزده. دیشب طبع رانشاطی بود، شتابان ره‌خانه گرفتم که گوئی بزنم وارمغان خوانندگان رانقشی از خاطر برآرم. محله چون دل افسردگان و مغز سیه دلان تاریک بود. بهنگام تابستان میگفتند :هوا گرم استو مصرفنزیاد و استعداد کم .اکنون در آستانه زمستان‌آش همان است وکاسه همان، و رسم خاموشی برقرار و باز بهانه دیگر که منبع آن خشکی ناپذیر است و طبع بزرگان از ابداع اقسام گونه‌گون آن وامانده نیست . گفتم در نور کمرنگ چراغ باطری دار کوششی توان کرد. اهامرور ایام باطریها رابه پیری کشانیده بود. رفتند باطری نو بخرندمعلوم شد مدتهاست کمیاب است وما بیخبر بوده‌ایم . از بخت خوب سحرگاه بهانه خاموشی نبود. به پندار من این خاموشیهای مکرر که در محله ما عادت هفتگی است، و غالبا طولانی ، از آنجاست که علمداران برق، و اخیرا نیرو ، که چهل سال است قهرمان‌آسا، در مسابقه سرعت همیشه از حریف سرسخت یعنی کمبود برق عقب بوده‌اند منت خویش را بر همگان مسلم کنند تامردم خاموشی زده صبح و شب ازذکر خیرشان وا نمانند که بگفته شیخ اجل قدر نعمت کسی داند که به مصیبتی گرفتار آیدو دست کم دراین‌راه توفیقی یافته‌اند که میبایدتبریک فروشان مزدوراز تهنیتشان‌وانمانند.

***

مزار بهنگام عبور از گورستان‌رم، بهمراه خویش که گویاسناتوری‌بوده بود گفته بود: « شگفتا که زیراین سنگها چند هزار کس خفته‌اند که‌هر کدامشان میپنداشتند که اگر نباشند رم‌منقرض میشود. »

ملای مرحوم ، عقل لخندان تاریخو فیلسوف «ساده‌گوی »بی بدل قرون که نکات باریك و بدیع را در قالب متلك های شیرین ریخته تا ابلهان متفلسف از درك دقایق فن وانسانند و همگان را براین سفره گسترده عظیم، راحی و جائی باشد،گفتار سزار را در جمله‌ای شیرین ترجمه کرده بود و بپاسخ این پرسش‌که مرکزمین کجاست‌جسورانه گفته بود : همین‌جا که من نشسته‌ام .

این خوی اصیل و عمیق انسانی است که همیشه «خود» او مرکز گیتی است . و گفتگوی جادوگران عصرجدید یعنی روانشناسان و روانکاوان وتوابع ، ازاین حقیقت شگفت‌انگیز پرده‌برافکنده که برای هریك از ابنای بشر جهان گسترده خدا ، مالامال « خود»اوست و دیگر موجودات جهان ، حتی ابرو باد و مه و خورشید عظیم نورپاش‌به تبع‌این «خود» حقیر و به‌خدمت اوبه عرصه وجود آمده‌اند که‌اگر وجود ذیجود گرانقدر والای ایشان نباشد جهان‌و هرچه درآن هست بگفته تورات درلجه «عما» فرو میرود. در طول این قرون دراز که موجود دوپا از ظلمات غار، تانور تمدن اتمی آمده و بخلاف گفته تورات از چند هزار سال بیشتر است اخلاق و تربیت و دین و هنر صیقل‌کار کوشیده‌اند تا «خود » دیوآسا را مهار کنند مگر ازچاه غرور درآیدو بهذیرد که‌پهلوی این «خود» بزرگ جهانمدار « خودهای دیگر نیز هست که بحکم‌ضرورت میباید در آینده‌ای، نزدیك‌یادور، دریك ارکستر بزرگ هم‌آهنك و همدم شوند تااز توافقشان سمفونی بزرگ تمدن جهانگیر که برای‌وصول بدان تلاشها باید کرد، طنین‌افکن شود هم‌آهنگی « خودها »، یعنی انسانها، ادب رفتار است.

(گویا هم‌آهنگی اتومبیل های دودزای دارالخلافه ، ادب رانندگی‌است که دستگاه راهنمائی برای استقراروسط آن میکوشد و مردم خسته و سرگشته راچون موجودات‌مضطرو مطیع‌آزمایشگاه هر روز بسوئی میراند و راهی رامیبندد و دیگری را میگشاید کمیر هرستنی مصیبتی است و در هر گشودنی حیرتی، که بهرکت این شیوه جدید یك‌خیابان رایکسره‌نمیتوان رفتو باید دائما چون راهنوردان لایبرنت افسانه ، از اینسو و آنسو دوید وگاه بدور ناحیه‌ای چرخید و برای وصول به‌یك نقطه ، چندبرابر راه پیمود و از نعمت آسایش بخش سرسام که‌بی‌مالیات و منت و کمبود همه جا بوفور هست بهره‌مور شد.

دریغ است و شگفتزا، اگر این بزرگان دائما بتلاش که‌بی گفتگو به حل مشکل‌ناگشودنی دارالخلافه‌علاقه‌وافر و صمیمانه دارند خدای نکرده از این نکته روشن غافل مانده باشند که نه وسمه چشم کوررا بینا میکند ونه بستو وابست وزیگزاگی شدن خیابان ها ، به شیوه پیکانمو ، عرصه شهر راوسعت میدهد و بواقع میباید فکر دیگری کرد که این رفته پریشان هرروز آشفته‌تر میشود و شهر بر حوه آکندهاز اتومبیل به نقطه سکون . یعنی چیزی همانند انجماد و مرگ نزدیك میشود.)

ادب گفتار و ادب نوشتن بهم پیوسته است که آن در خط بلاغت‌سخن میرود و هنر بلاغت انما ازاین میاید. دریغ است که هر جماعت ما بسیارنه کسانی که پنداشته‌اند ادب رفتار وادب گفتار و ادب نوشتن، زیوری است بی‌مصرف نه بیشتر و در صمیم زندگی‌اثر ونفوذندارد . هر گفتار مردم کوچه‌می‌شنویم که وقتی کسی در عرصه‌مهمل گفتن اوج گرفت گویند : ولش کن‌شعر میبافد .

***

چند هفته پیش بود که‌شمن تغییراتی در پستهای بالا وزیر ، انبوه آگهی های‌مبارکباد ،روزنامه ها را پر کرد. در باره این‌پدیده جالب یعنی تهنیت و تسلیت چاپی که گوئی هنر خاص ایرانیان‌است و بس ، وبرای‌روشن کردن گوشه های آن تحقیقی دقیق و پی‌گیر باید تا معلوم شود که سرچشمه این احساسات چاپی از کجاست وچرا احیانا ده و بیست و سی‌آگهی مبارکباد بیك قالبو عبارت برصفحه روزنامه هانقش میبندد و عاقبت‌هدف تبریکات چاپی از شرم یاتواضع یا ملاحظات دیگر بانك بس بس میزند . و بسیاری نکات دیگرکه برای بحثو تحقیق‌آن فروپدی‌باید یا همانند اوبی، کشاف ظلمات خاطر انسان هاوعمق‌یاب‌ژرفنا های ذوارانگیز جان که نهانگاه‌خاطرات قرون است ، تا معلوم کندکه‌آیا بسیاری از این تبریك نویسان‌که بگفته کومویل بوقت اوج‌و سقوط قهرمان کفی میزنند و هلهله‌ای میکنندبر واقع تلاشی برای اعلام وجود و اظهار « من » وامانده گمشده درغوغای‌زندگی ،نمیکنند؟

هگفت ترین گوشه اینگونه‌تظاهرات احیانا لوس اینست که نویسندگان‌آگهی ها از ساده ترین مبانی ادب رفتار و ادب انشا بیخبرند در پی انتخابات‌انجمن هاکه عزل و نصب شهردار ها آغاز شد یکی فی‌المثل بنام آقای جیم در یکی از شهر های درجه دوم یاسوم وشاید چهارم جنوب به مقام شهرداری رسیده بود که شاید برای وی آرزوی عمربود و در دیده او چیزی همسنك مقام‌منقرض امپراطوری حبشه مینمود و جنجال تبریکات فروشی وی ازهمه‌رنگین‌تر و متاسفانه از ادب بدورتر بود . در آگهی های طاق و جفت و بیشتر به یك‌عبارت، انتصاب این نوگل باغ وجود رابه وزیر مسئول و دبیرکل حزب یگانه ملت‌ایران و استاندار ناحیه تهنیت‌گفته بودندگوئی نویسنده اجبر اینهمه آگهی مکرر ندانسته بود که تهنیت از مایه «هنا» است بمعنی خوش بودن ولذت بردن و معلوم نیست دبیر کل حزب و وزیر مسئول‌که چندصد کس‌از صغیر و کبیر در قلمرو ایشان به‌نعمت شهرداری رسیده‌اند و چند صد هزار کس‌آرزومند نرسیده‌اند .از شهردار شدن اینان‌چه لذتی میبرند؟فرض اینست، والبته چنین است، که‌این بزرگان‌نسبت‌به‌آرزومندان، از موفق‌و ناموفق ، بی‌تفاوت بوده‌اند و این تهنیت‌های چاپی که‌خلاف ادب‌رفتار و کتابت است . در واقع یك جورتفنین و تحریك و اشاعه اکاذیب بر ضد گفته های صریح و مکرر بزرگان قوم نیز هست.

اگر تهنیت گفتن به وزیراز شهردار شدن‌فلان میزمم‌قلی،بواقع زشت و خلاف ادب باشد، تهنیت گفتن به مقامات بالاتر ، ازاین که فلان حاکم ولایت در تهران منصبی یافته وفرصتی، تا مقداری وعده های انجام نشدنی اسلاف خویش ، واز جمله ساختن اتوبان شش باندی در دل کوه های آسمانسر را لغوکند و دفتری از وعده های نوبرای ملاحظه خلف خود بگشاید، خطائی نبخشودنی است که امید است تهنیت‌گویان و تهنیت طلبان عزیزدر آینده های نزدیك و دور از آن چشم بپوشند و رشته‌این هنر ناهنجاررا از آنچه هست درازتر نکنند.

چیزهائی برای خواندن واندیشیدن

- میگفت: هیچ‌زنی‌خوش‌ندارد دخترش همانند خودش بدزبان باشد.
- ★ میگفت: آقای × راازکمبود مصالحه‌چه غم !به‌یك‌چشم‌زدن با کلمه ساختمان های‌چند طبقه میسازد.
- خدا انسان را یك‌رو آفریدانسان روهای دیگررا پدید آوردو نفاق بوجود آمد.
- ★ امریکا جزوجهان آزاد است، همانجاست که‌شب کریسمس یهودان تمثال بودا رابه مسیحیان میفروشند.
- کسانی‌که دیگران راستایش میکنند منتظرند چند برابرآن رابشنوند، کاسه‌جائی رود که‌بازآید قدح.
- اگر از دوستان گریزان‌باشی بهتر از آنست که‌ازتو گریزان‌باشند.
- ★ میگفت: عشق واقعی آنست که‌به‌یك نظرپدید آید البته پس‌از نظر هزارم.
- میگفت: من خطاهای فراوان کرده‌ام امامرتکب خطای اعتراف به‌خطا نشده‌ام.
- فیلسوف چینی‌گفته بود ایکاش همتی چون جوانان داشتم وایمانی‌چون پیرزنان.
- ★ میگفت: نمیدانم چراتمثال عدالت راباچشم بسته ساخته‌اند، مگرباچشم باز عادل نمیتوان‌بود اگر واقعا چنین است پس‌چرا آنرا کورنساخته‌اند؟

اندیشه‌های گسسته

من امپراتور امریکاهستم!

دکتر انور خامه‌ای

آقای ایدی‌امین دادا که خود را مالك‌الرقاب کشور اوگاندا مستعمره سابق‌انگلستان میداند از جمله کسانی است که‌علاقه مفرط دارند اسمشان هیچوقت از سرزبانها نیفتد .

حالا این امربچه ترتیب صورت بگیرد ، چندان‌برایشان مهم نیست ، اگر بایك عمل مثبت نشد ، با یک اقدام منفی . جناب ایشان گاهی اوقات هزارها پاکستانی وهندی را بجرم سیاه نبودن ازاوگاندا بیرون میرانند واموالشان را ضبط میکنند ، زمانی وکیل مدافع هیتلرمیشوند و میفرمایند که سوزاندن شش میلیون‌یهودی بسیار کارشایسته‌ای‌بوده‌است، وخود او اگر هروقت توانست باقی‌مانده یهودیهای جهان را نیز درکوره خاکستر خواهد کرد، یکوقت ادعای کشف و کرامت میکنند و خودشان را مظهر ذات باریتعالی معرفی می‌فرمایند ، خلاصه بهتر ترتیب هست ، نمی گذارند اسمشان از سرزبانها بیفتد . جناب ایشان بتازگی‌در مصاحبه‌ای باخبرنگار یک روزنامه آمریکائی شیرین‌کاری جدیدی کرده و فرموده‌اند به جیمی کارتر عشق میورزد(چشم خانم کارتر روشن) و در ضمن حاضر است پادشاهی بر دو سرزمین آمریکا واسکاتلندرانیز قبول کند (خوشابحال آمریکا واسکاتلند. و بدابحال سایر کشور هائی که آقای ایدی امین پادشاهی آنها را قبول نفرموده‌اند) مشروط براینکه مردم آنها خواستار پادشاهی وی باشند (اختیار دارید ، چطور ممکن است که خواستار این موهبت عظمی نباشند ؟)

بالاخره در پایان‌مصاحبه‌اضافه فرموده‌اند « درهرحال (یعنی چه بخواهندوچه نخواهند) من خود را پادشاه هردو سرزمین میدانم » . از شما چه پنهان بنده وقتی این خبررادرروزنامه خواندم خاطره شیرینی‌اززندگی مطبوعاتی خودمان بخاطرم‌آمد که بدنیست برایتان تعریف‌کنم: درایام جنگ دوم جهانی مرحوم عباس خلیلی روزنامه اقدام را منتشر میکرد و سرمقاله های تند و تیزی می نوشت که در محافل سیاسی متمایل بکشور های محور تلقی میشد ، مرحوم حسن ارسنجانی بعکس‌روزنامه داریارا انتشارمیدادکه‌باصطلاح امروز جپ‌گرا بود،ازاین‌رو این‌دو روزنامه گاه و بیگاه بگومگوئی باهم‌داشتندیامشاجره قلمی میکردند .

یک روز مرحوم خلیلی در هنگام نوشتن سرمقاله آتشی شده واختیار قلم از دستش‌در رفته بود « اگر فلان وزیر ادعا میکند که فلان اختیار را دارد پس منهم ادعا میکنم که امپراطور افریقا هستم» روزبعد روزنامه داریا صورت مرحوم خلیلی را روی‌تنیکی ازروسای قبائل آفریقا که سپروتیزمیدست داشت مونتاژ کرده ودر صفحه اول خود چاپ کرده‌بودوزیرش با خط درشت نوشته بود « من امپراطور آفریقا هستم » خدا رحمت کند هردوی همکاران با ذوق سابق را ، آنوقت‌ها روزنامه‌ها گاهی ازاین‌مین‌کاریها میکردند حالا نوبت شیرین‌کاری به آقای‌ایدی‌امین رسیده است و چنداردیکی از روزنامه‌های آمریکا عکس‌ایشان را در لباس سرخپوستان چاپ کند و زیرش بنویسد : « من امپراطور آمریکاهستم.»

آقای ایدی‌امین هرچه‌دلش میخواهد بکند و بگوید ، اما آنچه مایه تاسف است اینکه چرا یک رئیس کشور اینقدر بمسئولیتهای خود و حیثیت کشورش بی اعتنا است .»

راستی‌درچه‌دنیائی زندگی میکنیم.

گزارش روزانه حسین مهری

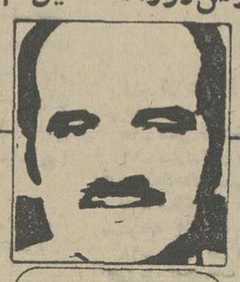

پاریس

« رنبارژاول» نویسنده اگر من خدا بودم ...

اگر من خدا بودم...

اگر شما خدابودید ، چه میکردید؟ تاکنون بارها در گفت‌و گو باخود وبادیگران، به‌این پرسش ، شفاها پاسخ داده‌اید ، اما «رنه بارژاول » فرانسوی ، کتبا به آن‌پاسخ داده است . با نوشتن کتاب ۱۵۰ صفحه‌یی به نام «اگرخدا بودم» یکی از مایه‌ورترین کتابها در باطن و یکی از شادترین کتاب‌ها در ظاهر.

او می نویسد: اگر خدا بودم، بدوا درختان راوامی‌داشتم نغمه بخوانندوپرندگان را میگفتم گل دهند ، بنابراین میکوشیدم سهم شعر را که از آفرینش سرچشمه دارد ، در زندگی افزون کنم . سپس‌در بهشت به پیشواز خدمتکار سابق‌مان می شتافتم که چون یک قدیسه زیست ، بی آنکه خود بداند ، سرانجام به انسان ها میگفتم حق چیست وناحق، چه، و زندگی آنها را از بت ها و لولوهاتهی میکردم.

« رنه‌بارژاول»، اگر خدا بود.به غربیان تعلیم میداد که صلیب مسیح، دست‌افزاری برای شکنجه جهانیان نیست ، میکوشید فرانسه را آرام و فرانسویان را منطقی گرداند، کلیسا رابه باد سرزنش می گرفتکه چرا بهمه کارمیپردازد جز به خدا ، فلسفه را که هنر منشخوار کنندگان کلمات» است، از دسترس انسان‌دور نگه میداشت ، دمکراسی را به‌اسلوب دیگری برقرار می ساخت : یک مجلس مردانه ویک مجلس زنانه بر پا می داشت،زیرا زن، محتاط تر و عاقل تر است.

اگر «رنه‌بارژاول» خدابود، برای‌آسان‌کردن کارخدایی‌اش، از ماشینی به نام « شمارگر بزرگ» یاری میگرفت . این ماشین تصمیم میگرفت که‌نظام تولید مثل در نوع انسانی دگرگون شود. از این قرار بچه‌ها به میل و اراده خود، تغییر والدین می دادند، دیگر از بیماریها نشانی در زمین‌نمی ماند و . . .

اگر«رنه‌بارژاول»خدا بود بهترین های دنیای کنونی را برمی گزید و آن هارا ابدی میساخت ، مرگ را به صورت «آلاکارت» (اختیاری) در می آورد: هر کس میتوانست هر وقت خواست مرگ راسفارش دهد و در عین خوشبختی و رضا ، بمیرد.

اگر«رنه‌بارژاول» خدا بود، انسان را فرشته می آفرید ، حوارا پیش از آدم می آفرید وآدم را به سوی درخت‌سیب میفرستاد ، اما کاری میکردکه آدم سیب‌رانخورد و خلاصه، جهان را طوری راه میبرد که کاربه‌جایی‌نکشد که«بارژاول» آدمی، آن‌را نسنند و کتابی بنویسدبنام . اگر خدابودم»!

نامه روز

کمیته حمایت از تولید کننده، بجای کمیته حمایت از مصرف کننده!

از: ر ـ میرزنجانی

فرانسوی ها ، ضرب ـ المثلی دارند که معمولا به هنگام پیری از آن استفاده می کنند و البته نظائر آن‌هم در زبان شیرین فارسی خودمان نیز فراوان وجود دارد ، ضرب‌المثل میگوید: موقعی که جوان بودیم و دندان های سالم و محکم داشتیم ، پولی در بساط ما نبود که چیزی بخوریم و حالا که پیر شده‌ایم و پول داریم ،متاسفانه دندانی‌برای خوردن نداریم ...

فکر میکنم شماهم با من همعقیده خواهید بود که‌این ضرب‌المثل فرانسوی را در مورد خودمان‌که سی‌وسالی از ما گذشته است ، بشرح زیر اصلاح کنیم ... آن زمان که‌جوان بودیم و دندان‌های سفیدوسالم داشتیم متاسفانه پولی نداشتیم که چیزی بخریم و بخوریم و حالا هم که پیر و ناتوان شده‌ایم و دندان های‌مان از تصدق‌سر پزشکان بیمه خراب شده و بناچار آن را کشیده‌ایم و گذاشتن دندان‌همجزء قرار‌داد بیمه نیست . باز هم‌پول نداریم ، حتی دندان عاریه بگذاریم و تازه اگر ازقضای روزگار، پولی بدست‌آوردیم چیزی برای خوردن‌گیرمان نمی آید و اگر هم با یاری و مساعدت اطاق اصناف و کمیته حمایت از مصرف‌کننده چیزکی هم پیدا شد ، آنهم نیز آنقدر گرانست که از عهده خریدنش برنمی آئیو اگر هم آن را بخریم ونوش جان کنیم ،ای بسا که‌مریض خواهیم شد و باز هم سرو کارمان‌بایزشکان بیمه‌خواهد بود و الی آخر ...

باز هم جای شکرش باقی است که ما در این گیرودار کمیته حمایت از مصرف کننده داریم که مثل شاخ شمشاد، هوای ما مصرف کنندگان بی‌دندان و با دندان رادارد و شب و روز ما را در مقابل تولیدکننده‌ها ،واسطه ها و فروشندگان اجحاف‌گر حمایت میکند، همچنین‌گهگاه نیز با تشکیل جلسات‌پرشور و دادن شعار و آویزان کردن نوشته های روی پارچه در خیابان ها ،ماخیل مصرف کننده را راهنمائی‌و ارشاد میکند و پندو اندرز میدهد ... اما نمی دانم در این میان چه سری وجود دارد که حرف ها ونوشته های آنان چندان‌تاثیری‌ندارد فروشندگان کماکان اجحاف میکنند و تولید کنندگان نیز با لطایف‌الحیل از کیفیت‌کالا های خود می کاهند ، وباین ترتیب بازهم به‌ثروتهای‌کلان خود می‌افزایند ...

یادم نیست کدام یک از رهبران عرب گفته بود که اعراب خیال میکنند بادادو فریاد و نعره زدن میتوانند هواپیما های دشمن را سرنگون کنند و بدنبال راه حل های اساسی نمی روند البته جسارت است ، کمیته حمایت از مصرف کنندهنیز خیال میکند با آویختن‌شعار و اعتراض کردن میتواند گران فروشان را به جای خود بنشاند ... تا یادم نرفته اجازه بفرمائید ، این مطلب را حضورتان عرض کنم که یکی از همکاران تعریف می کرد ، که به چشم خوددیده است ،یکی از بازرسان این کمیته ، از قصابی محله‌خود گوشت را گران‌تر از قیمت اعلام شده میخرید ، وقتی‌که سایر مشتریان‌اعتراض کردند معزی‌الیه به جای‌اینکه‌مصرف کنندگان رامورد‌حمایت قرار دهد ، قصاب محله را زیر چترحمایت خودقرارداده‌بود.

بهر حال یکی‌از مصرف کنندگان محترم پیشنهاد می‌کرد که کمیته حمایت از مصرف کننده منحل شود. اما اینجانب با این پیشنهاد اصلا موافق نیستم و فکر می کنم اگر تولید کنندگان‌و واسطه ها را مجبور کنند که کمیته حمایت از تولید کننده تشکیل‌دهندمسلمانتیجه بهتری عاید خواهد شد ، فایده این کار این است که آنها با تشکیل کمیته‌حمایت از خود ارزان فروش وسر براه خواهند شد ، همانطور که ما کمیته حمایت ازمصرف کننده داریم‌و کالاها راگرانتر می خریم و فی‌الواقع از فروشنده‌وتولید کننده‌حمایت می‌کنیم وانگهی خدا چه دیدی ، شاید بعد ها دری به تخته بخورد و همانطورکه وزارتخانه های تعاون‌و امور روستاهاو وزارت‌کشاورزی و منابع طبیعی با یکدیگر ادغام شدند ، کمیته های حمایت از مصرف کننده و تولید کننده نیز به‌خاطرصرفه جوئی یک کاسه بشوند..!

ازنگاه سخاورز

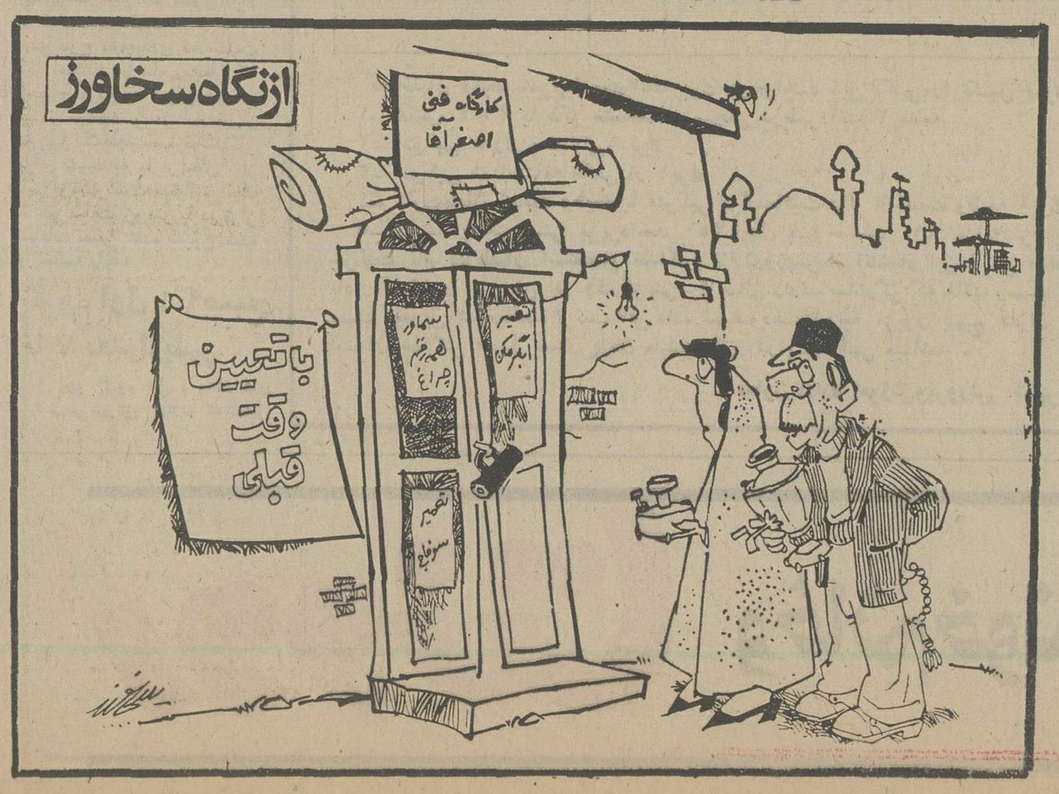

پشت پرده

آذر شیوا، مردانه ایستاده است

چند سال پیش آذر شیوا طی اعتراضی به شرایط موجود در سینما، بازیگری در فیلمها رابکلی کنار گذاشت وطی این مدت‌دست اندرکاران سینما تلاش کردندبلکه بتوانند او را باسینما آشتی‌دهند، اما مثل اینکه خانم شیوا، روی حرفش مردانه ایستاده است و به هیچ وجه راضی نیست بهسینما برگردد. از جمله این کوشش‌ها یکی تلاش عباس شباویز بودکه قرار بود آذر شیوا را در یک فیلم بنام خانم معلم، بنقش یک آموزگار، شرکت دهد که البته نه‌آن فیلم سامان گرفت ونه آذر شیوا بهبازیگری پرداخت.

فراموش‌نمی‌کنیم کوشش‌مهدی میثاقیه که در یکی از جشنواره های سپاس، جایزه‌ای را کهبهاو دادند، آذر شیوارابروی صحنه فراخواند و جایزه را تقدیم او کرد، که تلویحا از او دلجوئی بعمل آورد، اما این دلجوئی میثاقیه هم ثمربخش نیفتاد. مثل اینکه آذر شیوا مرد مردانه‌روی حرفش ایستاده است.

طلسم «شمر» شکسته شد

بالاخره طلسم شمرشکسته شد و محمدعلی عرفی نژاد نویسنده فیلمنامه شمر،توانست به کارگردانی صادقی، شمررا جلوی دوربین بفرستد. درفیلم شمر، جمشید مشایخی، فرامرز قریبیان وگلی زنگنه بازی‌دارند. این فیلم هم‌اکنون در تهران فیلمبرداری می‌شود و گروه سازنده در همین ماه سفری‌به خرمشهر خواهد کرد کهپاره‌ای از صحنه‌ها را درآن شهرستان فیلمبرداری کند.

از یاد رفته

دیشب مطلبی در باره سهیلا داشتیم که از یاد رفته است، یکی دیگر از این ازیاد رفتگان کتایون استکه‌او هم روزگاری از پرکارترین هنرپیشگان سینما شد ، و بدنبال یک عشق که البته به ازدواج انجامید،سینما را کنار گذاشت و گویا با شوهرش دراصفهان یکزندگی آرام خانوادگی دارد.

دور، دور بد گل هاست!

در جریان پنجمین جشنواره جهانی فیلم تهران این و شورانگیز طباطبائی دو تن از هنرپیشگانی بودند که همیشه در سینما دیاموند حضور داشتند و البته گاهی کهازمیدن یکفیلم‌خسته می‌شدند،بلافاصله بخش مسابقه را ترک میگرفتند و به سینمای دیگری میرفتند و باین ترتیب این دوتن از تماشاگران دائمی جشنواره بودند، این یک روز توی سینما می‌گفت: اینهمه فیلمتماشا کردیم، یک زن خوشگل توی فیلمها ندیدیم. مثل اینکه دور دور جنگل‌حاست لابد خانم ایرن، زیبائی همه هنرپیشه‌ها را بازیبائی خودشان و خانم شورانگیز طباطبائی می‌سنجند!

شماعی زاده :

صدای خوانندگان مردرا نمیشوداز هم تشخیص داد

در برنامه رادیوئی این هفته خواننده و هنرپیشه شما، شماعی‌زاده و اکبر زنجانپور شرکت دارند. شماعی‌زاده ضمن اجرای چند آهنگتازه، شکار، را که برای ایی ساخته، خودش با پیانو خوانده است. شماعی‌زاده در این برنامه گفته‌است موسیقی مابی‌دروپیکر شده استه اغلبخوانندگانی که آمده‌اند، نت نمی‌دانند، کلاس‌موسیقی ندیده‌اند بهمین دلیل اغلبشان صدائی شبیه بهم دارند و اگر اسمی از فلان خواننده برده نشود، نمی‌توان او را شناخت. ترانه‌ها هم یکنواخت شده‌اند . بهرحال شماعی‌زاده سخت نومیدانه در این مورد حرف زده است.

اکبر زنجانپور نیز از فعالیت‌های تئاتری خود حرف زده است.

این برنامه را جمشید گرگین تهیه واجرا می‌کند که ساعت شش‌وشش دقیقه بعد ازظهر امروز از رادیو برنامه چشم‌انداز می‌شنوید.

شامپانی را چه کسی می‌نوشد ؟

شامپاین، اسم تازه فیلم داود اسماعیلی است که برای استودیو کارناوال می‌سازد. سناریوی‌این فیلم را که سرگذشت یک زن آزاد ومستقل است، هورفر نوشته است که این زن یک مستخدم شهرستانی دارد که به زن دل می‌بندد و شیفته او می‌شود و نقطه درام فیلم از همین‌جا آغاز میگردد. نقش زن فیلم را گلی‌زنگنه بازی میکند و مستخدم‌شهرستانی را پرویز فنی‌زاده ارائه میدهد . مازیار پرتو فیلمبردار این فیلم است. باید دید «شامپاین» در این فیلم چه مفهومی می‌یابد؟

تأسف تماشاگران برای کشاورز

محمدعلی کشاورز بازیگر خوبیست وبارها بازیهای‌درخشان او را در تئاتر و سینمادیده‌ایم. در فیلم شطرنج‌بادکه درجشنواره جهانی فیلم تهران بنمایش درآمد، بازی خوبی داشت، اما تماشاگران از اینکه او در فیلم صحرای‌تاتار ها نقش بسیار کوتاهی بازی‌کرده بود، تاسف فراوان خوردند. که البته این مساله ارزش خوب کشاورز را نمی‌کاهد.

او هم‌اکنون نمایشنامه نیویورک نوشته عباس زاهدی را برصحنه تئاتر کوچک تهران اجرامیکند.

تجلی موسیقی‌اصیل ایرانی در تونس

چندی پیش حسین ملک سفری به‌اروپا کرده بود که چند برنامه موسیقی ایرانی در کشورهای اروپائی اجرا کند. یکی ازکشور هائی که از ملک استقبال‌فراوانی بعمل آورده بودند، تونس است که ابتدا درسفارت‌ایران درتونس با حضور جمعی از مقامات‌دولتی آن کشور دستگاههای موسیقی ایرانی را پاسنتور نواخته بود. همچنین در شهرهای سوس، وناسیتر وجربا برنامه‌هایی اجرا کرده‌بود. مقامات وزارت فرهنگ وهنر از ملک خواسته بودندکه یک برنامه نیز در تلویزیون‌تونس اجرا کند که بعلت استقبال زیاد مردم دردو نوبت‌از شبکه‌سراسری آن کشور پخش شده‌بود.

وزارت اطلاعات و جهانگردی ایران ترتیب این مسافرت را داده بود.

آگهی استخدام رسمی پزشک قانونی

وزارت دادگستری طبق مفاد قانون استخدام کشوری تعدادی افراد راکه دارای دانشنامه دکترای پزشکی باشندازطریق‌امتحان ومسابقه‌بشرح زیر در گروه قطعی ۸ استخدام میکند.

ردیف	عنوان طبقه شغل	محل جغرافیائی	تعداد موردنیاز
۱	پزشك ۱ (پزشك معاینات و اظهارنظر)	تهران	۲نفر
۲	پزشك ۱ (مسئول پزشکی قانونی)	برای هریك‌از نقاطاراك ـ سمنان ـ قم ـ کرج ـ شاهرود ـ رشت ـ بندرپهلوی ـ ساری ـ آمل ـ بابل ـ نوشهر ـ اردبیل ـ مراغه ـ خوی ـ مهاباد ـ ایلام ـ قصرشیرین ـ دزفول ـ بروجرد ـ خرمشهر ـ بوشهر ـ فسا ـ جهرم ـ تربت حیدریه ـ نیشابور ـ سبزوار ـ شهرکرد ـ شهرضا ـ زابل ـ سنندج ـ سقز ـ یکنفر.	۳۱ نفر
۳	پزشك ۱(پزشك قانونی)	برای‌هریك‌ازنقاط‌تبریز ـ کرمانشاه ـ خرم‌آباد ـ کرمان۲نفر و برای قزوین ـ رشت ـ رضائیه ـ اهواز ـ بهبهان ـ شیراز ـ بندرعباس ـ یزد ـ مشهد ـ زاهدان ـ سنندج هریك یکنفر .	۱۹ نفر

داوطلبان واجد شرایط می‌توانندفرم ذیل راتکمیل نموده همراه با دو قطعه از آخرین عکس ۴ × ۳ خودو رسید بانکی مبنی بر پرداخت مبلغ ۴۰۰ ریال دریکی ازشعب بانکملی ایران بحساب ۹۸۰ خزانه حداکثر تا ۱۰ روز بعد از انتشار این آگهی باپست‌سفارشی به‌نشانی ـ تهران ـ خیابان سپهبد زاهدی ـ اداره کل کارگزینی وزارت دادگستری ارسال‌دارند . بمدارکی‌که فاقدرسید بانکی باشد و یا بعداز این مهلت به‌پست تحویل داده شودترتیب اثر داده‌نخواهدشد .(وجه مذکور بهیچوجه‌مسترد نمی‌شود) از داوطلبان برای اخذ پروانه ورود بجلسه امتحان کتبا دعوت خواهدشد . تاریخ و محل امتحان در پروانه ورودبجلسه امتحان قیدشده است .

وزارت دادگستری

برك درخواست شغل از وزارت دادگستری

نام خانوادگی — نام — نام‌پدر — شماره‌شناسنامه
محل صدور — تاریخ تولد — محل‌تولد
مدرك ورشته‌تحصیلی — وضع خدمت وظیفه — داوطلب شغل
محل جغرافیائی مورد تقاضا (فقط یك شهر) — نشانی کامل
شهر — خیابان — کوچه — شماره منزل
م الف ۲۲۰۶۰ — شماره‌تلفن — امضاء داوطلب

اطلاعیه کارخانه شیرپاستوریزه‌تهران

بدینوسیله قیمت مصرف کننده فرآورده های جدید پاستوریزه لبنی محصول کارخانه شیر پاستوریزه تهران را از تاریخ ۶ر۹ر۲۵۳۵ جهت اطلاع عموم بشرح‌زیر اعلام میدارد ، خواهشمند است با توجه به قیمت های مذکور وبخصوص کاهش قیمت شیر پاکتی یك لیتری بمیزان چهار ریال در صورت مشاهده هرگونه تخلف مراتب رابه تلفن های ۹ـ۹۵۴۰۸۵ و ۹۵۴۰۰۳ اعلام دارند .

شیرنیم لیتری در بطری پلی‌اتیلن ۱۴ ریال
شیر نیم‌لیتری درپاکت ۱۴ ریال
شیریك لیتری در پاکت ۲۴ ریال
ماست ربع‌لیتری لیوانی ۱۰ ریال
ماست نیم لیتری لیوانی ۱۹ ریال
م الف ۲۲۰۶۲

شرکت سهامی صنایع شیرایران

شیمی برای دانشگاه
جلد اول ـ چاپ چهارم
شماره ۱۱۸۵/۱
تالیف
بیلر [د] مولر [د] کلاینبرك
ترجمه
یحیی عبده منصور عابدینی
برای فروش
اروپاکده شماره ۱ خیابان شریعتی دانشگاه (۱۰ آذر)
اروپاکده شماره ۱ خیابان ها هرفرا ایستگاه لاله‌زار
اروپاکده شماره ۲ خیابان آفتاب‌شمالی خیابان دانشگاه مؤسسه انتشارات
ناشر ، مؤسسهٔ انتشارات و چاپ دانشگاه تهران

THE BRITISH COUNCIL

شورای فرهنگی بریتانیا کلاسهای زبان انگلیسی ۱۲ دی‌الی ۲۲ اسفند ۲۵۳۵

شورای فرهنگی بریتانیا درترم ژانویه تعداد محدودی جا برای کلاسها موجود خواهد داشت داوطلبانی که علاقمند شرکت در این کلاسها هستند باید در امتحان ورودی (کلاس‌بندی) که در خیابان زوزولت کوی نیک شماره ۴۱ برگزار میشود در تاریخ ۲۰ـ۲۱ـ۲۲ آذر ساعت ۹الی۱۱ صبح و ۱الی ۳ بعد ازظهر شرکت نمایند.

دانشجویان کمتر از ۱۷ سال پذیرفته نخواهند شد .

شرکت ملی ذوب آهن ایران

آگهی پذیرش کارآموز

ذوب‌آهن آریامهر تعدادی دیپلمه دررشته های‌طبیعی، ریاضی ، فنی ، هنرستان و تعدادی افراد دارای گواهینامه‌دوره‌اول‌متوسطه رابرای اشتغال پس از طی دوره‌آموزشی‌درمرکزآموزش متالورژی از طریق امتحان ورودی با شرایط زیر می پذیرد :

۱ـ تابعیت‌کشور شاهنشاهی‌ایران
۲ـ سن حدقل ۱۸ و حداکثر ۲۵ سال
۳ـ داشتن برك پایان خدمت وظیفه عمومی یا معافیت دائم قانونی
۴ـ داشتن سلامت کامل‌باتائید بهداری‌ذوب‌آهن‌آریامهر
۵ـ عدم اشتغال در سازمانها و موسسات دولتی

ذوب‌آهن آریامهر در قبال دریافت کمك هزینه مکفی بکارآموزان‌پرداخت تعهد خدمت ، ضمن تحصیل ماهانه مینماید .

افرادواجدشرایط با دردست داشتن ۲۳ر۹ر۳۵ بدفتر اطلاعات و روابط آریامهر اصفهان چهارباغ بالا مقابل در آزمایش ورودی ثبت‌نام نمایند .

مدارك لازم :

۱ـ اصل‌وفتوکپی مدرك تحصیلی یا معافیت قانونی۳ـ اصل و فتوکپی امتحانات ورودی در تاریخ ۲۶ر۹ر۳۵ در محل مرکز آموزش متالورژی‌برگزار مدارك لازم از تاریخ ۲۰ر۹ر۳۵ لغایت عمومی ساختمان کارشناسان‌ذوب‌آهن کارخانه شهرضا مراجعه‌و برای‌شرکت ۲ـ اصل و فتوکپی برك خاتمه خدمت شناسنامه عکسدار ۴ـ دوازده قطعه عکس ۴ × ۳ برقی خواهد گردید .

م‌الف۲۱۶۴۸

توجه ـ توجه ـ توجه

دستگاههای شستشو و نظافت خودکار

فاز و یك فاز با آب گرم و فشار قابل کنترل

جهت استفاده شرکتها و بنگاههای حمل و نقل و مسافربری‌ها ـ تعمیرگاه و اتوشوئی‌ها ـ کارخانجات مواد غذائی و رسومات ـ و نوشابه‌سازی‌ها ـ مؤسسات دامپروری و مرغداری و کشتارگاها ـ شرکتهای ساختمانی و راه‌سازی و چاپخانه‌ها و کارخانجات نساجی و بافندگی از شهرستانها نماینده پذیرفته میشود.

تلفن ۸۳۱۶۸۳ـ۸۳۹۸۴۱

قابل توجه فروشندگان موکت

موکتهای مورد نیاز خود را برای نوروز هرچه زودتر سفارش دهید

موکتهای پشت پلاستیکی

در بضخامت ۵ میلیمتر در ۷ رنك جالب‌ومتنوع توسط ما وارد کنید

قیمت سیف تهران C&F متر مربعی ۲۵۰ریال
تخفیف مخصوص برای سفارشات از ده‌هزار متر بهبالا داده میشود

شرکت نوبال‌ترید

خیابان ایرانشهر شمالی شماره ۱۷۳ طبقه ششم تلفن های : ۸۲۳۱۲۱ ـ ۸۳۹۹۷۹

باپروازشبانه «هما» به اصفهان وشیراز

ازفرصت روزبیشتراستفاده خواهیدکرد

حرکت ازتهران ۲۰/۳۰ شب ویك بامداد

حرکت به تهران ۵/۳۵ بامداد

هواپیمائی ملی ایران ـ هما ـ

کارتر و بحران خاورمیانه

The Economist

هیجان‌های شدیدی که انعکاس آن باشدت تمام از قاهره و به‌نحوی ضعیف‌از دمشق نمودار شده هرواقع بخاطرآن است که مردم خاورمیانه آماده تحولی درورد جدید مصالحه بین اعراب‌واسراییل بشوند. بازتاب این هیجان از اسراییل، فقط چند توضیح دیرونامونون بود. شگفت نیست که‌این کنش‌ها و واکنش‌ها، خیلی زود برای مردمی که هنوز آماده قبول چنین تحولی‌نیستند، عرضه شده‌است.

باتوجه بدین واقعیت که‌انتخابات ریاست جمهوری امریکا پایان‌یافته وتسخیر نظامی ، سیاسی لبنان‌به وسیله سوریه باتوفیق کامل‌مواجه شده ، چنین مینمود که راه برقراری صلح‌در خاورمیانه گشوده وهموار شده‌است. اما چنین‌نیست مسایلی که موجد جنگ لبنان‌شده، هنوز حل نشده‌اند ،وصلح‌وآرامش دراین کشور هنوز اطمینان بخش نیست . انتخابات امریکا پایان یافته است ، اما رئیس جمهوری منتخب‌آن، مردی که اعراب ازوا خواستار تعجیل در برقراری صلح در خاورمیانه هستند ، بدبختانه ، هیچ اشاره‌ئی بدین مطلب نکرده است که راه حلی برای مشکلات خاورمیانه در فهرست اولویت های برنامه‌ئی او در سال ۱۹۷۷ مقام بالائی دارد. بدبختانه ، این فقط امریکاست که قدرت آن دارد که هم اعراب‌و هم اسراییل راپرآن دارد که چیزی راقبول کنند که‌هر کدام بطور جداگانه معتقدند که چنان چیزی برای آنها خواستنی نیست . برای هر سیاست مدار امریکائی ، هنوز هم گرایش‌بسوی اعراب آسان‌تراز گرایش بسوی اسراییل است‌ـ اگرچه جیمی کارتر رای یهودیانی راکه سبب پیروزی ضعیف او بر رقیب جمهوری‌خواهش شدند ، لازم دارد.

دوره صلح

باوجود این‌هابرای کارتر به‌دلیل گردن چنان خط مشی نامطمئنی مایه تاسف است . او ممکن است در نخستین ماه‌های ریاست‌جمهوری‌اش برای پیش‌راندن یك سیاست‌مورد نظر آزادتر از هر زمان دیگری باشد. در اسراییل سال انتخابات عمومی در پیش است که بی‌تردید مانع از پیشرفتی فوری درمذاکرات مربوط به‌خاورمیانه خواهدشد . اما کارتر ، دست‌کم میتواند اسحاق رابین نخست وزیر اسراییل را به سوی یك دوره صلح سازی در آینده پیش براند، و سیاست ـ مداران و ژنرال های جاه طلب را برآن دارد که برای به دست‌آوردن قدرت یااو بمبارزه‌و رقابت‌بپردازند. یك دلیل دیگر برای اثبات‌این که پیشروی به‌سوی صلح، تدریجی و کند خواهدبود ، صف بندی فعلی رهبران عرب است. پرزیدنت سادات از مصر ، پرزیدنت اسداز سوریه و ملك خالد از عربستان سعودی مردانی هستند که مدعی آنند که نظرات آن ها در مورد همزیستی مسالمت‌آمیز با اسرائیل ودرموردروابط‌دوستانه یادوستانه‌تر، با دنیای غرب به‌هم نزدیك‌است.

این نزدیکی فکری، ممکن‌است دیری بپاید، ونیز ممکن است در یك مسیر جریان نیابد.و نیزدلیل دیگر این است که شکست‌ناقصی است بر رهبران عرب که براثر آن پرزیدنت اسد از میان آن فرصت یافت که‌بر فلسطینی های لبنان مسلط‌شود ، واین واقعه‌ئی است که بر تلخ کامی‌های‌فلسطینی ها می‌افزاید ،ولی‌برای مدتی‌کوتاه، آنها رابا واقعیت های سیاسی نیز آشنا میکند.

خواست اعراب

عرب‌هاچه می‌خواهند؟ سادات گفته است که‌امریکا باید برای تشکیل مجدد کنفرانس ژنویکوشد. این کنفرانس که امروزه شایدهم آن را فراموش کرده‌اند ،وسیله‌ئی است که پس از جنگ ۱۹۷۳اعراب اسراییل تشکیل شدتا راه حل صلح‌آمیزی رادرچارچوب‌دوقطعنامه شورای امنیت سازمان ملل بیابد. امریکا وشوروی براین کنفرانس که‌در واقع ، یك جلسه پرآشوب داشت وسپس تعطیل شد، بطور مشترکی ریاست دارند. رئیس جمهوری مصر بگفته خودش‌آماده است که موافقت‌نامه صلحی را با اسراییل امضاکند ، « البته نه آن نوع قرارداد صلح که منجربه برقراری روابط‌دیپلماتیك‌وبازرگانی بشود» به‌شرط آن‌که اسراییل‌از تمام سرزمین های عرب که‌درجنگ ۱۹۶۷ اشغال کرده خارج شود، و با ایجاد یك دولت فلسطینی مستقل در کرانه غربی رود اردن و نوار غزه موافقت کند. اسرائیل پاسخ‌میدهد که‌سرزمین‌های‌اشغالی «البته نه همه آنها را» به خاطر چیزی کم‌تر از صلح کامل ازدست نمی دهد .

پرزیدنت اسد آشکارا چیزی نگفته است اما گفته میشود به دیپلماتهای امریکائی که پیام او رابه اسرائیل برده‌اند گفته است که او همان خط مشی پرزیدنت سادات را دنبال میکند.

تحصیل توافق همزمان

آسان ترین بخش این اقدام، تشکیل مجدد کنفرانس ژنواست و سخت‌ترین آن ، ایجاد دولت فلسطین و تعیین سرنوشت آینده اورشلیم . در واقع این هر سه موضوع به هم گره خورده‌اند .از آنجاکه راه حل نهائی برای‌صلح باید بارضایت خاطر فلسطینی ها تعیین شود ، بنابراین آن هاباید در کنفرانس مذکور شرکت کنند. اسرائیل اکنون آمادگی آن‌نیافته است که سازمان آزادی بخش فلسطین ،بعنوان یك‌هیات‌نمایندگی جداگانه در کنفرانس ژنو شرکت کند. وسازمان‌آزادی‌بخش‌فلسطین تاکنون آمادگی آن نیافته است که در کنفرانسی شرکت کند که در چارچوب قطعنامه هائی‌ازشورای امنیت سازمان ملل تشکیل میشود که حاکمیت اسراییل رابرسمیت شناخته است .

باوجود این ، بن‌بست تازه‌ئی ، اکنون در برابر راه کنفرانس نمودار شده است. شرط مقدماتی‌و اصلی برای تشکیل مجدد این کنفرانس اگر قرار باشد که مذاکرات آن به بیش‌ترین توفیق ممکن منجر شود، این است که هم اسرائیل و هم سازمان‌آزادی بخش فلسطین ، نظرات خودرا بار دیگر برای یکدیگر توجیه کنند.

اسرائیل ، به‌آسانی ممکن‌است به نخستین مانع نزدیك شود و آماده آن شود که بطور رسمی‌با اعضای سازمان‌آزادی‌بخش‌فلسطینی گفتگو کند. اسرائیلی های چپ گرا ، تاکنون،چند بارنمایندگان سازمان آزادی‌بخش فلسطینی‌در پاریس گفتگو کرده‌اند ،واحتمال آن نمی‌رود که آن‌ها با رضایت اسحاق رابین ،نخست وزیر خود چنین گفتگوهائی کرده باشند. اما رابین هنوز از تجدید نظر در سیاست اسرائیل ، برای شناسائی دولت و کشور مستقل فلسطین فرسنگ‌ها فاصله دارد.

اساس این شناسائی مبتنی بر این است که فلسطینی ها ، از پای نخواهند نشست ، مگر آن که دارای کشور و دولتی باشند که بتواند آنها را کشورو دولت خودشان بنامند.

بر همین منوال ، فلسطینی هااز این توافق که چنین دولتی باید به محدوده کرانه غربی رود اردن، و نوار غزه محدود باشد نه آن سرزمینی که آنها یا پدرانشان‌در سال ۱۹۴۸به اسراییل‌واگذاردند ـ فرسنگ‌ها فاصله دارند.

بیشتر آن یك میلیون فلسطینی که اکنون در کرانه غربی رودداردن یانوار غزه زندگی میکنند،شاید تابه‌حال قلمرو کوچك‌تری‌راپذیرفته باشند ،همان طور که بسیاری از رهبران طراز اول و دوم سازمان آزادی‌بخش فلسطین پذیرفته‌اند‌اما تقریبا دو میلیون فلسطینی دیگر که در دیگر جاها پراکنده‌اند ، چنین محدوده‌ئی را قبول‌نکرده‌اند. اما این خبر یك حدس نیست.

بطور کلی ، مناقشه اعراب‌ـ اسرائیل رانمی‌توان به راه پایانی سوق داد مگر آن که‌یك گره بغرنج و پیچیده را گشود :

اسرائیلی‌ها میگویند که نمی ـ توانند هیچ ادعای فلسطینی هارا مورد بررسی قرار دهند ، مگر آن که سازمان آزادی بخش‌فلسطینی قصد تسخیر سرزمین هائی راکه در سال ۱۹۴۸ به کشور اسرائیل مبدل شده ،بطور رسمی تقبیح کنند و فلسطینی ها می‌گویند که نمی توانند چنین کاری بکنند، مگر آنکه اسرائیل‌امکان ایجادسرزمین کوچك‌تری برای مردم‌فلسطینی را تایید کند.

بدین ترتیب نیز دوطرف اسرار دارند که طرف دیگر ،باید گام نخست راپیش بگذارد . راه حل روشن البته اگر راه حلی وجود داشته باشد،این‌است که‌دستیاران کارتر بکوشند با مذاکره‌همزمان با اسرائیلی‌ها و فلسطینی ها آنها رابه توافق برسانند . با اینحال از هم اکنون می توان پیش بینی کرد که سال‌آینده‌سال دگرگونی های بزرك درخاورمیانه است .

این کوشش،اگر صورت‌پذیرد، جریان طولانی و آهسته خواهد داشت ، والبته بهتر است بصورت گفتگو های خصوصی و پشت‌پرده صورت پذیرد.توفیق چنین کوششی البته چندان مسلم نیست ، اما اگر منجر به نتیجه مطلوبی نشود، شکست آن دست کم یك شکست آشکار و مخرب نخواهد بود.

THE CHRISTIAN SCIENCE MONITOR

کریسچن ساینس مونیتور

شوروی راه اسپانیا را به ناتو می بندد

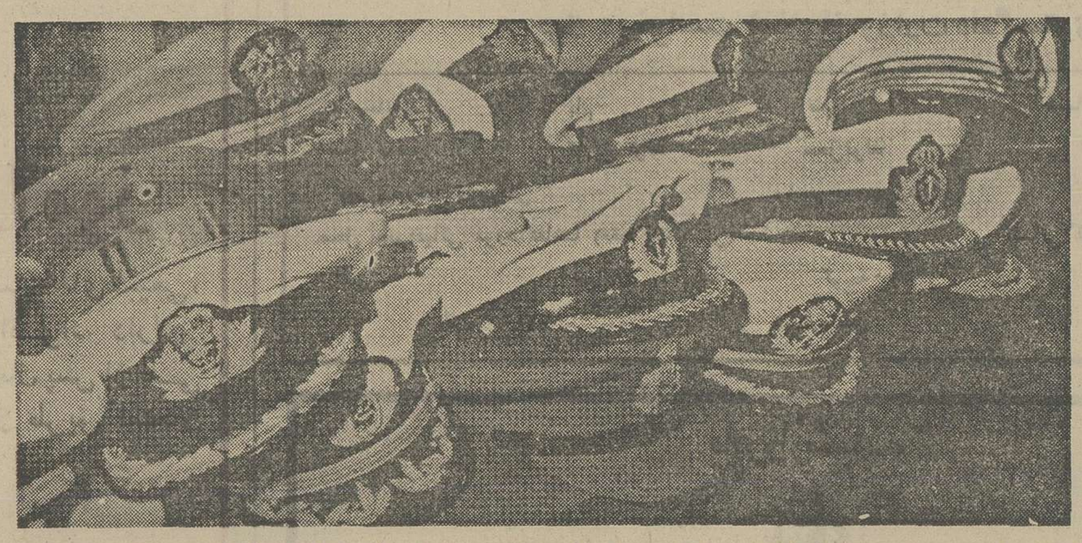

★ کلاه‌های ژنرال‌ها و افسران عالیرتبه ناتو در جریان یکی ازکنفرانس‌های اخیر: در کنفرانس‌ماه دسامبر ناتو رسیدگی به پیشنهادهای‌رسیده از پیمان ورشو دستور کارکنفرانس را تشکیل خواهدداد.

کلاه‌های ژنرالی

دردستور مذاکرات‌مسئولان استراتژی پیمان ناتو و سایر طراحان ترتیبات‌حمایت ازمنافع دفاعی دنیای باختری اکنون یکی از مهمترین مسائل جاری عبارت از مقابله کردن باابتکار تازه‌ای از جانب قدرتهای کمونیست است که اگر مورد قبول کشورهای غربی قرار گیرد راه علاوه شدن اسپانیارا به جمع اعضای پیمان‌آتلانتیك شمالی خواهد بست.

پیشنهادی که کمونیستها طراحی کرده‌اند هر دو پیمان ناتو وورشو را مکلف خواهد ساخت تا موافقت کنند که‌تعداد کشورهای عضو هر پیمان از آنچه که اکنون هست تجاوز نکند.

به‌عقیده کارشناسان باختری اهمیت این پیشنهاد بسیاربیشتر از تقاضای دیگر پیمان ورشو است که بموجب آن تمام ۳۵ کشور امضاء کننده «اعلامیه هلسینکی» را موظف به قبول قرار دادی خواهد کرد که‌طبق آن هردو طرف تعهد خواهند داشت تادر استعمال سلاحهای هسته‌ای برضد سایر امضاء کنندگان اعلامیه پیشدستی‌نکنند. باید بیاد داشت که هر دوابر قدرت شرق و غرب شوروی وامریکا نیز از امضاء کنندگان اعلامیه هلسینکی هستند.

تبلیغات پرطنین

از بیستم نوامبر که کمیته مشورتی سیاسی پیمان‌ورشو (بالاترین دستگاه سیاسی که‌در این پیمان وجود دارد) جلسه اخیر خود را در بوخارست تشکیل داد و فکر عقد قرار دادی برای تحریم پیشدستی‌در استفاده از سلاح اتمی را برای تمام کشورهای عضو هر دو پیمان ناتو و ورشو بررسی کرد، تاکنون در سراسرجهان تبلیغات پرطنینی در اطراف‌این فکر برپا شده است.

اما طبق عقیده‌ای که‌بسیاری از دیپلماتهای مطلع باختری‌در اظهار آن سهیم هستند قرار ـ دادی که دولتهای کمونیست اروپای شرقی (در راس آنها شوروی) برای‌تحریم پیشدستی در استعمال اسلحه اتمی پیشنهاد کرده‌اند ظاهرا بیش‌از آنکه به قصد تحصیل جوابهای جدی از جانب پیمان ناتو باشد به‌این نیت است که دنیای کمونیست از اثرات دیپلماتیك عالمگیر این‌پیشنهاد بهره‌برداری کند.

نظری که ناتو از دیرباز به آن پای‌بند بوده این است‌که نیروهای متعارفی پیمان ورشو در اروپای مرکزی چنان‌برتری قدرت خرد کننده‌ای بر نیرو های مشابه (غیر اتمی) ممالک عضو ناتو در همان منطقه‌دارد که‌برای‌متحدین باختری‌انصراف از دکترین «واکنش انعطافی» غیر ممکن است.

این دکترین میگوید که‌هرگاه ناتو در یکی یا تعدادی از کشورهای عضو خود مورد حمله‌ای از طرف نیروهای غیر اتمی پیمان ورشو قرار گیرد جوابی که به‌این حمله خواهد داد «تدریجی» خواهد بود و محتوای آن از کار بردسلاح های متعارفی تااسلحه اتمی‌هر دو را در بر خواهد گرفت، گرچه واکنش اتمی از طرف ناتو تنها بعنوان آخرین چاره وراهحل بکار برده خواهدشد. حتی در محافل مسکو نیز بغایت نامحتمل بنظر میرسد که ناتو علنا موافقت کند که از حق خودش برای بکار بردن سلاح اتمی در برابر حمله غیراتمی نیروهای پیمان ورشو چشم‌پوشی کند، مگر به این‌شرط که پیمان ورشو از نیروهای متعارفی خود در اروپای مرکزی به میزان قابل توجهی بکاهد.

طبقه‌بندی

مذاکرات شرق و غرب در وین که هدف از آن کاهش متقابل ومتوازن قدرتهای نظامی متعارفی (واحیانا اتمی) در اروپای مرکزی است ازبیش از دو سال پیش تاکنون دچار بن‌بست بوده است.عده‌ای دیگر از دیپلماتهای غربی در مسکو احتجاج میکنند که فکر بکر جدید پیمان ورشو (تحریم پیشدستی در استعمال سلاح اتمی) نیز در همان مقوله‌ای قرار میگیرد که تعدادی از پیشنهادهای دیگر شوروی در زمینه خلع سلاح در محدوده آن طبقه‌بندی میشوند.

دیپلماتها میگویند که اغلب این پیشنهادها در منشور ملل متحد ودر قراردادهای‌موجود نیز گنجانده شده‌اند و کاملا ضرورت دارد که اجازه داده نشود تا هیچیك از میثاق‌های یاد شده باپذیرفته شدن‌ترتیبات مشابهی که شوروی پیشنهاد میکند، سست و بی‌اعتبارشوند. (دیپلماتهای‌غربی‌ظاهرامیخواهند بگویند که هدف شوروی ـ صرفنظر ازملاحظات گوناگون لوث کردن و تضعیف منشورملل متحد ویا قراردادهای موجود خلع سلاح است).

از طرف دیگر دیپلماتهای باختری در مسکو گوشزد میکنند که چین از سالها پیش تاکنون تلاش کرده تا مسکورا به قبول این تعهد راضی کند که دربکار بردن سلاح اتمی برضد چین پیشدستی نکند و چین نیز متقابلا تعهد مشابهی را در قبال‌شوروی‌بپذیرد ولی مسکو هرگززیربار قبول‌پیشنهاد مای مکرر چین نرفته است.

باچنین دلایلی است که دیپلماتها و صاحب نظران‌غربی در مسکو برای پیشنهادمحدود کردن تعداد کشورهای عضو پیمانهای‌ناتو و ورشو بصورتی که شوروی عنوان میکند به عنوان یکی‌از مانورهای‌ماهرانه مسکو اهمیت فراوان قایلندو غرب را تواما از قبول‌آن و از دست کم گرفتن خطری که‌برای دنیای باختری دارد برحذر میدارند پیشنهاد شوروی قرار است ماه آینده‌در جلسه‌وزیران خارجه وناتو مورد بحث‌قرار گیرد.

گزارش دیدار پنجهزار کیلومتری از چین

منصور تاراجی

قسمت ششم

«مائوئیسم» و «کمونیسم»

چینی ها در هرزمینه بحثو گفتگو، به کتاب «سرخ‌مائو» استناد واز آن نقل میکنند.بسان کشیش های متعصبی که برای همه‌چیز درانجیل لوقابه تفحص میپردازند. مخاطب چینی من ضمن اشاره به لغو کلیه قرارداد های چین‌وشوروی توسط نیکیتا خروشچف (به شماره گذشته زیرعنوان استراتژی جهانی چین‌امروز رجوع شود) گفت:

ـ میدانید، روسها زخمی عمیق به‌احساسات ماوارد ساختند .روش‌آنها برای ماحیرت‌انگیز بود .

من‌به یاد سخنان یك‌کارگر کارخانه فولادسازی شانگهای در نخستین سفرم به‌چین افتادم.

درحالیکه دستش‌راباعصبانیت روی یك ماشین‌میزد گفت :« این را درسال ۱۹۵۶ از شوروی خریدیم . حتی ازیك روبلش نگذشتند. درآنوقت در سراسرچین همین یك‌ماشین بود اما امروز صدها نمونه آنراداریم. میدانید، همه‌را خودمان ساختیم. »

مخاطب چینی من برای منعکس ساختن عمق اختلافات چین‌وشوروی واحساسات شدید ضد شوروی مردم چین به‌کتاب سرخ اشاره کرده وگفت:

ـ صدرمائو میگوید: «جنك ادامه سیاست است» دراین مفهوم ، جنك سیاست است . جنك خودیك عمل‌سیاسی است. اززمانهای‌خیلی قدیم هیچ جنگی نبوده است‌که فاقد خصلت سیاسی باشد. جنك ادامه سیاست با وسایل دیگر. وقتیکه سیاست بمرحله معینی ازتکامل رسید که‌نتواند باوسایل عادی پیش رود، جنك درمیگیرد تاموانع را ازسرراه سیاست‌برگیرد. وقتیکه‌مانع رفع‌وهدف سیاسی‌تامین گردیدجنك نیز پایان میپذیرد. ولی اگرمانع بکلی برطرف نشود، جنك تانیل کامل بهدف دوام خواهد داشت ... بطورکلی سیاست جنگی است‌بدون خونریزی درحالیکه جنك سیاستی است توام با خونریزی ».

۷۲۰۰ کیلومتر مرز

مخاطب چینی درحالیکه چشمان نافذش را بمن دوخته بودگفت: «ماهر لحظه درانتظار ورود سربازان دست خودشان است،اما بازگشت ورفتن‌شان دیگردست آنها نیست همه‌شان را دراقیانوس غرق میکنیم» .او وقتی ازشوروی سخن میگفت حالتی پرآشفته میگرفت، چهره‌اش سرخ‌و تمام بدنش یك‌کوره آتش میشد.چنین احساسات ضدشوروی دریك‌چینی برای من بیسابقه و تعجب‌انگیز بود.

او ادامه داد:

ـ همسایه شمالی در پایان جنك کره پول تمام سلاحهائی راکه‌به‌کره وماجهت جنك با امریکا داد، گرفت !؟آنها چگونه میتوانند ادعاکنند سوسیالیست هستند ؟نه‌آنها «رویزیونیست »اند ودرراه سرمایه‌داری گام برمیدارند .اینك یك‌چهارم ازنیروهای شوروی در مرزچین وسه‌چهارم آنها دراروپا متمرکز است .مرکز ثقل استراتژی شوروی دراروپاست منجمله جبهه‌بالکان و مدیترانه . آنها مارانیز بشدت تهدید میکنند ولی صدای‌آنها درمشرق‌استو هدف‌واقعی‌شان در مغرب.

ما۷۲۰۰ کیلومترمرز مشترك باشوروی داریم .یك میلیون سرباز شوروی در طول این‌مرز با ۸۰۰میلیون جمعیت چین چه‌کاری میتوانند انجام‌دهند؟

ما دربرابر تهدید وفشار آنها آمادگی لازم‌داریم.

اروپا صحنه رقابت

مخاطب من که از رهبران طراز اول چین‌بود افزود:

شوروی‌اخیرا برای ماتلگراف تهنیت‌آمیز فرستاد ولی ما همه تلگرافها راپس فرستادیم زیرا روابط بین دوحزب قطع‌شده است، اختلاف اساسی مابا شوروی‌ها از نظر ایدئولوژی است. ما مصمم هستیم باتجدیدنظر طلبان مبارزه کنیم .

درمورد اختلاف مرزی بین دوکشور این اختلافات ۶تا۷ سال است که‌ادامه داردو تقریبا بیش‌از صدباردر این زمینه مذاکره شده استولی میتوانم بگویم‌تاکنون حتی‌یك کلمه ویایك‌گام درجهت پیش‌رفت مذاکرات گفته وبرداشته نشده است . او افزود:

تجدیدنظر طلبان صداقت ندارند. ازاینجهت هیچ اختلافی‌حل نخواهدشد. ولی هدف «تزار های جدید» اینست‌که ابتدا اروپای غربی رابه‌بلعند. امریکا نیز هدفش تسلط‌به‌اروپاست. بهمین جهت اروپا صحنه‌رقابت شدید دوابرقدرت شده‌وجنك‌سوم ازآنجا شعله‌ورخواهد شد. بودجه سالانه نظامی امریکا درحدودیك دهم‌جمع تولیدناخالص ملی این‌کشور است (۱۵۰ میلیارددلار نسبت به ۱۵۰۰ میلیارد دلار).

لکن دولت شوروی‌که‌نیمی ازتولید ناخالص ملی امریکارا داردیك‌دهم بیش‌از همه‌بودجه‌نظامی امریکا هزینه امور تسلیحاتی‌خود میکند. اینك دوابرقدرت از نظر نیروی جنگی تقریبا برابرند .امروز اروپا میدان بزرك رقابت‌بزرك امپریالیست‌ها شده است.

امریکاپس ازشکست درهندوچین ، اینك بیشتر به‌اروپاتوجه دارد. اقتصاد شوروی وامریکا نظامی‌است. بهمین‌دلیل وضع اقتصادی شوروی روزبروز بدتر می شودو اقلیت ها درفشار بیشتر قرار میگیرند .شوروی امروز بزرگترین واردکننده گندم است ومردم آن کشوراز نظر اقتصادی دروضع‌بسیاربدی قرار دارندبهمین جهت‌است‌که یهودیان شوروی سخت درتلاش مهاجرت به‌اسرائیل هستند.

مخاطب چینی من در مرزمینه که‌سخن میگفت لحظه‌یی ازحمله به‌شوروی غافل نبود. او سخن را به آنگولا کشاندو گفت:

ـ میدانید ، روسها بعلت نفوذ زیادی که در رسانه‌های گروهی جهان دارند بسیاری از مسائل راواردند وبه‌نفع خود جلوه میدهند.مثلا در مورد آنگولا هدف‌ماجلوگیری از برادرکشی مردم آنگولا بود، ولی‌شوروی‌با یك‌جناح رادر برابر جناحهای دیگر تقویت کردند. درنتیجه ده‌ها هزارتن از مردم آنگولا کشته شدند.

رهبران سه جناح آنگولا به‌پکن آمدند و ماآنها رابه دوستی وبرادری وپیکار علیه استعمار دعوت کردیم ولی روسها به‌یك‌جناح اسلحه‌دادند تادوجناح دیگردرهم کوبیده شوند!؟ جنگی‌که هنوز در آنگولا ادامه داردبه علت دخالت روسها و عوامل‌آنها ،کوبائیها است.

از «چئینك‌کوئه» عضو دفتر سیاسی حزب‌کمونیست چین و معاون نخست‌وزیرآن کشور وهمچنین «اوئینك» معاون وزارت‌خارجه چین سئوال میکنم:

ـ روابط آینده امریکا وچین درپرتوی وقایع‌اخیر چین‌و همچنین انتخاب جیمی‌کارتر به ریاست جمهوری امریکا چگونه خواهدبود؟

پاسخ مشابه‌است :

ـ امریکا سه‌اصل رابايد اجراء کند تا روابط چین‌و امریکا بحالت عادی درآید.

۱ـ قطع مناسبات سیاسی امریکا وتایوان.

۲ـ خروج‌کلیه نیروهای امریکا از تایوان.

۳ـ لغو قراردادهای دوجانبه امریکا و تایوان .

جزیره تایوان جزئی ازخاك اصلی چین‌است‌وتازمانی که امپریالیسم امریکا سه‌اصل اعلام شده توسط‌دولت جمهوری خلق چین را اجرانکند هرگز مناسبات دو کشور بصورت عادی درنمی‌آید.

مخاطب چینی من آنگاه به مکان چین در جهان سوم اشاره کرده و گفت :

ماهنوز یک کشور عقب‌افتاده هستیم . در صنایع ، کشاورزی و اقتصاد ملی طی ۲۷ سال اخیر توفیق‌های بزرگی نصیب ما شده ، لکن‌هنوز زمان درازی لازم است تا چین بصورت یک‌کشور مقتدر صنعتی درآید .

آشیانه‌یی برای خواب

سخنان اوبرای من یک تداعی بود برای بیاد آوردن آنچه طی پنجهزار کیلومتر در قلب چین راه پیمودیم . در شهر ، روستا و حتی در پکن و شهر صنعتی شانگهای هنوزبسیارندمردانی که بجای چهارپایان ، گاریهای مملو از بار را میکشند .

زنان و پیرمردان ، عرق‌ریزان محموله‌یی را که بیش از چندصد کیلو است با گاریهائی که سال‌های پیش از جنگ در خیابانهای تهران نظیر آنرا میدیدیم حمل میکنند . چینی‌ها هیچ گوشه‌یی از زندگی خود را از بیگانگان پنهان نمیکنند.آنها عریان خانه‌هایی را نشان میدهند که در یک اتاق آن خانواده‌یی چهار نفره زندگی میکنند . اما مباهات میکنند باینکه ۸۰۰ میلیون چینی آشیانه جهت خواب و غذائی برای خوردن دارد ولباسی می‌پوشد و بیکاری از آن کشور رخت بربسته است ....

استراتژی جهانی چین قطع نفوذ دو ابر قدرت بویژه شوروی از جهان سوم و اروپاست .

چین امروز با گذشته تفاوت بسیار دارد و با هرگونه انقلاب «صادراتی»مخالف‌است .رهبران آن کشور معتقدند انقلاب «صادراتی» هرگز مفید بحال هیچ ملتی نیست . چین پنهان نمیکند که از شوروی بیش از هر کشور جهان نگران است و هر تلاشی که برای تقویت دفاعی خود میکندجهت مقابله با حمله احتمالی همسایه شمالی است .

چینی‌ها در دوستی فداکار و در دشمنی بی‌گذشتند .

جنگ اجتناب ناپذیر

رهبران چین در هر فرصتی تائید میکنند که یکی از پایه‌های اساسی سیاست خارجی چین حمایت و پشتیبانی از هر کشوری در جهان‌است که در راه استیفای حقوق خود و حق حاکمیت ملی پیکار میکند .

چین طالب صلح و آرامش جهانی است و در راه تشنج زدائی از هیچ کوششی فروگذار نمیکند اما معتقد است جنگ اجتناب‌ناپذیر است. بهمین جهت هر کشوری که علاقمند به حفظ استقلال خود است ، باید بنیه دفاعی‌اش راتقویت کند. زیرا سیل در دیوار سدهای سست نفوذمیکند و آنرا میشوید و میبرد .

مائو میگوید : «هر مسئله‌یی را باید تاعمق آن دنبال کنیم» از نظر چینی‌ها اگر کسی ریشه اختلافات چین و شوروی را نه در سطح که در عمق جستجو کند، درمییابدکه گفته مائو :«روابط چین و شوروی ده هزار سال دیگر هم بهبود نخواهد یافت» منطقی و امری عینی است .

مردم چین و شوروی دو شیوه زندگی ، دو اجتماع ، دو اقتصاد ، دو اندیشه‌کاملامتفاوت دارند و برداشت آنها از مسائل مارکسیسم بکلی مغایر است . اگر به‌پذیریم که زندگی مادی ،وضع جغرافیائی و آداب و سنن افراد در شکل گرفتن ایدئولوژی آنها موثر است ، آسان‌تر ریشه‌اصلی اختلافات چین و شوروی را پیدا میکنیم .

گذشته چین بکلی با گذشته شوروی‌متفاوت و زندگی امروز مردم آن بکلی با زندگی مردم شوروی مغایر است و باصطلاح عوام ، هرگز نمیتوان رخت یک چینی وروسی را در یک‌طشت شست ، و آب آنها هرگز بیک جوی نمیرود .

به پکن که وارد میشوی ورای بعضی بناهای سنتی و خیابانهای فراخ آن ، بیشتر یک «روستا شهر» را می‌بینی ، تا پایتخت چین ۸۰۰ میلیونی ولی مسکو ابهتی‌داردهمانند ابوالهول‌مخوف و بافت شهری آن کمتر از یک پایتخت مدرن اروپائی نیست . ۸۰۰ میلیون چینی از وزیر تا کارگر ساده لباسی متحدالشکل از کتان به تن‌دارند که در تمامی شهرهای اروپائی شوروی از کیف، لنین‌گراد تا ورونژ و مسکو احتمالا سپورهاآنرا به تن میکنند .

در مسکو ، بوداپست ، ورشو کاباره‌هایی به سبک اروپائی غربی از مشتریان زیادی‌پذیرائی میکنند و زنان و مردان در زیر نور ملایم و ترنم موسیقی جاز ، درآغوش هم تاپگاه میرقصند . اما درسراسر چین هیچ جوانی نمیداند رقص‌دونفره یعنی چه ؟ کاباره چه چیزی است ؟ زن بدکاره به چه کسی میگویند ؟ قمار و شب‌زنده‌داری چه مفهومی دارد ؟ قاچاق و رشوه چیست ؟

جوان چینی با سه چیز آشنائی کامل‌دارد : «کتاب سرخ مائو ، ورزش و کار در کارخانه و کشتزارها .

هیچ دانش‌آموز و دانشجوی چینی راپیدا نمیکنی که در سال ، حداقل دوماه را در مزارع و کارخانه‌ها در کنار دهقانان‌و کارگران کارنکند. با لقمه نانی میسازد و هر دستور که حزب و دولت بدهد ، اجرای آنرا فریضه میداند نه‌وظیفه.

سطح زندگی یک روسی از سواحل بالتیک تا اورال بکلی با یک چینی متفاوت است و هدف و برداشت از زندگی و آینده آنها بکلی متمایز

ادامه دارد

زیر آسمان کبود

تنظیم: محمدصالحی آرام

استاد کیسه‌کش قحطی می‌آورد!

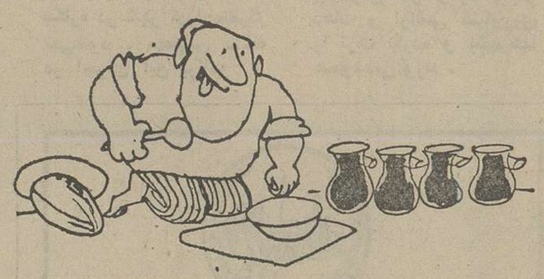

«آقاجلال‌مومنی»کارگرحمام احمدآباد ،بخاطر گرفتن‌اضافه حقوق ، یک ضرب سه‌برس دیزی ، ۱۰عددنان ،یک خربزه و ۱۵ پرتقال وموز رایکجا خورد، یکه‌مشک‌آب‌هم‌بالایش!

استادکیسه‌کش که اگر چند چشمه دیگر از این کارهانشان بدهد ، درابادان قحطی می‌اندازد (!) این بخوربخور رابدنبال تقاضای اضافه‌حقوق ازصاحب حمام براه انداخت چون جلال‌مدعی‌بود،کم‌روزی ۴۰ تومان حقوق نه‌تنها شکم زن وسه فرزند وی راسیر نمیکند ، برای خودش هم که از بخت بد آدم پرخوری‌است کافی‌نیست!

صاحب حمام که از این استدلال تعجب کرده بود ، کنجکاو شد وتوضیح بیشتر خواست .آقا جلال گفت‌شما شرط ببندید که حقوق مرا اضافه کنید ، تامن دریکوعده معادل ۴۰ تومان غذا ومیوه رادرحضورشماوسایرکارگران بخورم.

مدیرگرمابه ناباورانه قبول کرد، غافل از اینکه شرط را می‌بازد.

درجریان این شرط بندی که ریشه حقوق داشت (!) عده‌ای از همسایگان و اهالی حضور داشتند ،جالب اینکه آقا جلال‌پس‌از این‌شق‌القمر، حقوقش اضافه شد، اما از لحاظ شغلی به‌پرستیژش‌لطمه خورد، چون صاحب حمام گفته است‌میترسم روزی‌خبردار شوم که‌آقایکی دوتا ازمشتری های ریزمه‌زه ماراهم‌زیردوش شسته وخورده است !

بارندگی،صغیروکبیر را«علاف»میکند!

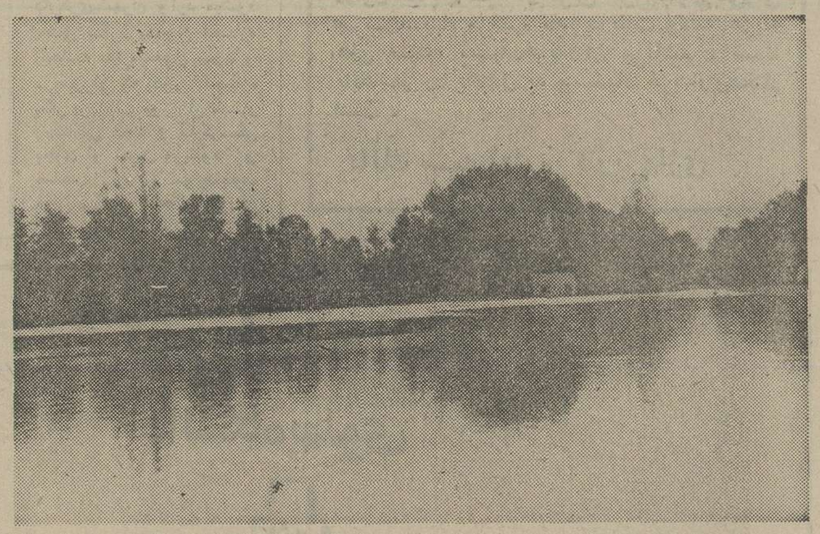

هروقت در«رودبنه»بارندگی شود، «حشمت‌رود» طغیان‌می کند و ازصغیرتاکبیر سفیر و سرگردان میشوند.

نفت فروش انبار نفتش‌پر از آب میشود، کارخانه چوب بری،چوبهایش‌تم‌میکشد، اغلب روستاها راسیلاب‌فرامیگیرد و واحد های مسکونی خشت‌و گلی صدمه‌می‌بیند دربارندگی اخیر رودبنه نیز ، علاوه بر محاصره شدن بازار ، مدارس‌و بسیاری‌ازنقاط مسکونی ، کشتارگاه و زمین‌فوتبال‌رودبنه آنچنان درقلب‌سیلاب قرار گرفت . که بادیدن عکس ، حدسش رامیتوان زد...

عکس ازسیدجانی محمدی (رودبنه)

ناودان‌های مشهد، حاودان شده‌اند!

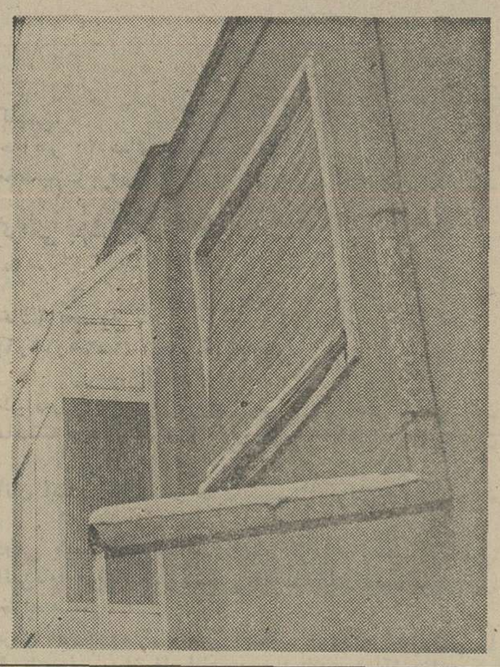

استحمام بخصوص گرفتن دوش آب سرد، ازقدیم‌الایام کارمفیدی تشخیص داده شده اما دوش«آب‌گل‌آلود» گرفتن هرگز !....

ناودانهای مزاحم محلات مختلف مشهد که سال گذشته هم دراین صفحه ذکر خیرشان راداشتیم،تافرارسیدن بارندگی های موسمی فعالیت زمستانی خود را شروع کرده‌اند . با این توضیح که اگر فعلابه پاشیدن آب گل‌آلود ،به‌سرو لباس عابرین قانع هستند، درایام یخبندان قندیل های یخ نثار کله جماعت می‌کنند. تانظرماموران شهرداری در باره ناودانهای مزاحم که نمونه‌اش درعکس دیده می شود، چه باشد ...

قضیه«خواربار» کارمندان بانک

«خواربار» وقتی بموقع بدست آدم‌نرسد ، «خوار آن» بمنزله خاری‌درپاست‌و«بار»آن مانند بار روی دوش سنگینی میکند !

کارمندان بانک صادرات‌از اول تیرماه تابحال برای‌گرفتن کوپن خواربار روز شماری میکنند، وتاروز وروزگاری‌که کوپن بدستشان برسدمجبورند صدگرم ،صدگرم قند وشکرو حبوبات بخرند ، بخاطر اینکه هر روز تصورمیکنند ،روزبعد خواربارمعهودبدستشان‌خواهد رسید.بااین وضع‌یقیناماسئولان بانک قبول خواهند کرد که به‌قول‌معروف« لباس بعدازعید برای گلمنار خوبست» ـ

کارمند بانک صادرات

دیدی از دستم رفت !

آن عده‌از درمشهری هاکه از دهسال پیش‌تاکنون بعنوان بیعانه‌لوله‌کشی ، درسه فقره بمبلغ ۷۷۴۷ تومان بوسیله بانکها، بحساب سازمان آب ریخته‌اند ،مرتب بسراغ‌کدخدا عبدالعلی اولاد ساکی که پیشقدم این اقدام بوده است میروند،ومیگویند:

دیدی ازدستم رفت!

دیدی از دستم رفت .

کدخدا میگوید صبر داشته باشید ،گنج‌دارید دره شهری هاجواب میدهند : گنج پیشکش،مالوله‌کشی میخواهیم!

میترسند، کار دستشان بدهیم :

دربرازجان ، گرانی جنس که‌جای‌خوددارد گرانی‌دستمزد بیداد میکند. دستمزد کارگر ساختمانی ۷۰تومان ،دستمزد بنا ۲۰۰ تومان(معادل حقوق یک مدیرکل!) اجرت اطوی‌یک دست لباس ۵۰ریال ...مشکل اینجاست که لباسشوئی های برازجان علاوه‌براینکه ناگهان نرخ خودراچند برابرکرده‌اند، قبض‌هم‌بدست‌کسی نمیدهند ، مبادا طرف کار دستشان‌بدهد!

شهرداری معجزه نکرد :

کبوتر آهنگ همدان شهرداری‌که‌نداشت،کوچه‌های محلش پرازگل ولای وگردو خاک‌بود،صاحب‌شهرداری هم که‌شد ، وضع تغییری نکرد، این روزها که بارندگی کم‌کم شروع شده ، کبوترآهنگی ها مانده‌اند معطل که از کجای کوچه هائی که تاکمر درگل‌و لای فرورفته عبور کنند ؟

مشکل خاموشی...

اهالی خلخال مشکلشان از لحاظ برق منطقه‌نبودن آنست و تقاضا پشت تقاضا ، که بخاطر رفع گرفتاری ما از دردسر خاموشی های پی در پی ، برق خلخال را زحمت کشیده و منطقه‌ای کنند .

شهرهاوشهروندان

زانو نزنید

ماشین لباسشوئی ارباب شمانیست

برای قراردادن لباس داخل ماشین لباسشوئی هات پوینت احتیاج نیست که درمقابل لباسشوئی خودزانوبزنید زیرادر ماشین لباسشوئی هات پوینت ازبالاباز میشودوشما میتوانیدد رکنارش بایستیدولباسهارابداخل هات پوینت بریزیدچون لباسشوئی ارباب شمانیست.

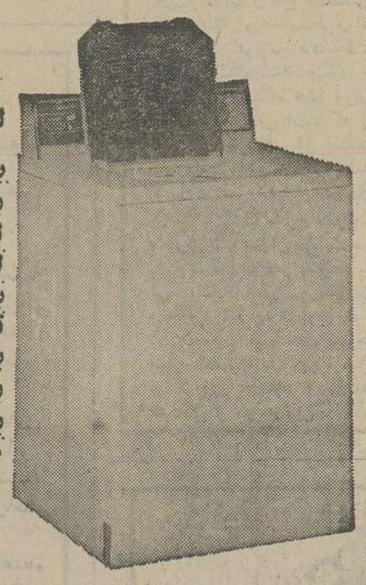

لباسشوئی هات پوینت.

بدون لرزش وصدا باظرفیت ۹ کیلو.
باآب گرم منزل کارمیکند.
لباسهارا کاملا آبکشی میکند.
لباسهارا چروک نمیکندوبه الیاف آن صدمه نمیزند.
بادوسرعت مختلف برای شستشو وفیلتراتوماتیک.
قابل تنظیم به چهارسطح مختلف آب شستشوست.
باجای مخصوص موادپاکننده ،سفیدکننده ونرم‌کننده لباس.
باسه درجه حرارت برای شستشو وآبکشی.
بابدنه وسطح داخلی لعابی و .....
هات پوینت برای صرفه جوئی درمصرف برق،آب ووقت

خویشاوندی باهات پوینت ارزش فراوانی دارد

Hotpoint
A QUALITY PRODUCT OF GENERAL ELECTRIC COMPANY

p.035

شرکت مهندسی وبازرگانی پارس
نماینده انحصاری محصولات خانگی هات پوینت درایران:
تهران: خیابان تخت جمشید ساختمان بانک ایرانیان

هات پوینت

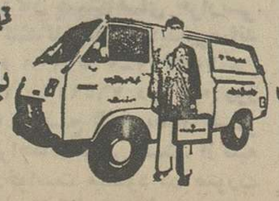

باسرویس مجهزدرسراسرکشور. تلفنهای: ۹۶۳۴۸۱ـ۶۶۸۶۹۱ـ۹۵۲۷۴۹ـ۹۵۷۲۵۳ـ۹۵۳۹۴۹

اطلاعات ومردم

محتکران زمین رامحاکمه کنید

از: دکتر حریری

بعقیده من باقوانین ومقررات موجود هم میتوان مسئله مسکن‌را بشرطی‌که بادلسوزی همراه‌باشد، حل کرد. من روشی راکه مسلما هر تعدیل قیمت زمین و ساختمان اثر مهمی خواهد داشت پیشنهاد میکنم امیدوارم مورد بررسی‌واقع شود. گویا از طرف وزارت دارائی برای زمین ومسکن در تهران و شهرستانها براساس موازین‌قانونی قیمت منطقه‌ای تعیین شده است که براساس آن مالیات و حقوق دولت را از معاملات جاری وصول میکند . وصول عادلانه ودرست مالیات از اصولی است که عدالت اجتماعی را تامین می‌کند و تعیین مالیات عادلانه ودرست از وظائف اصلی دولت است. اگر قیمت منطقه‌ای که برای زمین و مسکن تعیین شده است و براساس آن مالیات دولت وصول میشوددرست رعایت شود، کسانی که معاملات را بامبالغی بیش از قیمت‌منطقه‌ای انجام میدهندبایدبعنوان‌گرانفروشی تحت تعقیب قرارگیرند

ازنظر قانون هرکس مایحتاج عمومی را بیش از اندازه احتیاج خود جمع و نگهداری کرده واز عرضه آن خودداری کند محتکر محسوب میشود که علاوه برتوقیف جنس و عرضه و فروش‌آن بقیمت تعیین شده مجازاتی نیز درباره محتکر اجرا میشود .

بنابراین محتکرین زمین و ساختمان راکه‌اساسی‌ترین‌مایحتاج امروزی جامعه را بعداز خوراک تشکیل میدهند نیز باید بپای‌میز محاکمه کشیدومثل سایرمحتکرانی که هر مواد غذائی دست بردند آنان راهمبسزای‌اعمالشان رساند، زیرا عامل اصلی کمبود مسکن‌بعلت ایجاد بازار سیاهی است‌که‌عده‌ئی سودجو براه انداخته‌اند.

روز دوشنبه این هفته مجلس جشن باشکوهی از سوی انجمن ایران و ترکیه بمناسبت جشنهای پنجاه سال سلطنت خاندان جلیل سلطنت در تالار فرهنگ‌تشکیل شد . در این جشن ابراهیم صهبا قطعه شعر زیر را را به این مناسبت قرائت کرد :

جشن بزرگ دوستی

خوشا عوالم همسایگی و مهر و وداد
علی‌الخصوص میان دو ملت آزاد
درود ما به «رضا شاه» باد و «آتاترک»
دو رادمرد، که بادا روان آنها شاد
که گشت کشور ترک از «کمال» آن کامل
که گشت ملت ایران ز فکر این ارشاد
سفر چو کرد «رضا شاه» سوی کشور دوست
اساس دوستی پایدار ما بنهاد
دو ملتیم که «همسایه‌ایم» و «همکیشیم»
که هست مقصد ما در جهان عدالت و داد
میان ماست فراوان روابط فرهنگ
کز آن علایق و دلبستگی شود ایجاد
شمار کشور ما صلح و خدمت خلق است
که پایه های مودت برآن شود بنیاد
کنون که دوره «پنجاه سال پهلوی» است
که هست ملت ما شاد و مملکت آباد
سپاس‌ها ز شهنشاه خویشتن داریم
یگانه رهبر میهن پرست پاک نهاد
که برده کشور ما را بسوی صلح و صفا
که رفته نام بلندش بهردیار و بلاد
بروزگار فرح بخش «آریامهری»
که هست کوکب اقبال ما بوفق مراد
همه ز درگه حق آرزوی آن داریم
که عمر و سلطنت‌شاه جاودانی باد

حرف‌هایی از آنسوی سیم!

مشکلات خود را با «اطلاعات» در میان بگذارید

تلفن : ۳۲۸۴۲۷ هرروز باستثنای (پنجشنبه‌ها) از ساعت شش تا هشت ونیم بعدازظهر

★ **ابوالقاسم عطائی :**
برق خیابان رضا شاه کبیر مدتی است خاموش شده و شرکت برق منطقه‌ای برای برقراری روشنائی مجددآن‌اقدامی نکرده است .

★ **آذر احمدی :**
اخیرا خیابان عباس آباد و تخت طاووس را یکطرفه اعلام کرده‌اند و لذا اتومبیلهائی که میخواهند به عباس‌آباد بروند باید پس ازطی مسافتی طولانی از جاده قدیم شمیران وارد این خیابان شوند .

★ **علی اعتمادی :**
آموزگارانی که قبل از سال ۲۵۳۲ لیسانس گرفتند از نظر گروه اداری ارتقاء پیدا کردند و پایه اداری آنان که مربوط به سنوات‌خدمتی میشود ثابت ماند ، اما آموزگارانی که بعد از سال ۲۵۳۲ لیسانس‌شدند گروه‌شان بالارفت اما از نظر پایه تنزل کردند ، چرا ؟

یک‌روز صرف‌وقت برای پرداخت جریمه!

از: محمدکاظم فقیهی

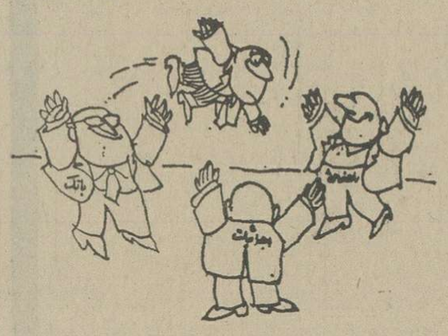

بعلت عدم پرداخت‌مالیات‌اتومبیل صد تومان‌جریمه شدم و برای پرداخت آن به بانک ملی مراجعه کردم زیرا در پشت قبض جریمه نوشته شده بود که جریمه مقرر توسط هریک از شعب بانک ملی ایران‌درتهران قابل پرداخت است.

● مسئول باجه جریمه را از من نگرفت وگفت که باید بیکی از مناطق راهنمائی و رانندگی مراجعه کنم. بنابراین قبض جریمه را برداشتم و به منطقه ۲ راهنمائی و رانندگی که نزدیکتر بود رفتم ، اما در آنجا بمن گفتند که باید اداره اجرائیات روی ورقه را مهر بزند . بناچار باداره اجرائیات رفتم و بعد از ممهور کردن قبض بیکی از شعب بانک ملی رفتم و جریمه را پرداختم . برای اینکه مجددا بخاطر عدم پرداخت مالیات جریمه نشوم بهمان شعبه بانک ملی که جریمه‌راپرداخته بودم رفتم ، تا اصل مالیات اتومبیل را بپردازم اما مسئول باجه گفت که چون جریمه را در این شعبه پرداخت کرده‌ای اصل مالیات را نمیتوانی دراینجا واریز کنی و باید بیک شعبه دیگر بروی! از آنجا بطرف یکی دیگر از شعبات بانک ملی رفتم و مالیات اتومبیل را پرداختم.

در واقع یک روز تمام از وقت من صرف‌پرداخت جریمه و مالیات اتومبیل شد . در روز صدها نفر مثل من بهمین ترتیب در خیابانها رانندگی میکنند تا بکار های خود برسند ، پس چطور میتوان انتظار داشت که وضع ترافیک در این شهر منظم شود .

اتحادیه‌های کارگری و هجوم روستائیان به‌شهرها

از: عبداله خلعت‌بری تنکابنی

تهران و سایر شهرها و حتی روستا های کشور در دو دهه گذشته بقدری تغییر شکل یافته‌اند که بسختی شناخته میشوند . ایجادراهها وتونلها و کارخانجات و سدها و بنادر و همینطور بانکها و شرکتها و بخش های خصوصی که‌چهرخهای حیاتی واقتصادی کشور را بگردش درمی‌آورند . و مهمتر از همه صنعت نفت که شاهرگ حیاتی ما و در ردیف اول صنایع جهان قرار دارد ارزش مادی کشور را صد چندان ترقی داده است باین ترتیب آیا کمکاری گناهی بزرگ و خطائی نابخشودنی نیست ؟ در کشور ما دو مسئله‌دیگر نیز حائز اهمیت است .

جامعه کارگران و جامعه کشاورزان باید با تصویب قوانین لازم دارای تشکیلات منظمی شوند و مانندکشور های صنعتی بزرگ بوسیله اتحادیه های کارگری رهبری گردد . صاحبان‌کارخانجات و کارگران هم مجبور به اطاعت از مقررات و دستورات اتحادیه‌ها باشند. در آمریکا و حتی‌اروپااگر کارگری‌بشهری وارد میشود حق ندارد بدون اجازه اتحادیه بکارمشغول شود و درصورتی که بدون اجازه بکار پرداخت فورا از کار برکنارمی شود و کارگرمحلی بجای او تعیین می‌شود و صاحب کار نیز موردتعقیب قرار میگیرد . حال اگر در اتحادیه های کارگری ما در تهران و شهرها این برنامه با جنبه های ایرانی عملی شود از هجوم‌بی‌رویه کارگران بداخل شهرها مخصوصا تهران جلوگیری خواهد شد و آنقدر جمعیت بیکاره در شهر تهران‌متمرکز نمی‌شود . مهمترین مسئله در اجرای این برنامه و مقررات آن تقویت وزارت کار و تشکیل اتحادیه های کارگری و شرکت افراد صالح و مطلع در اتحادیه است . اگر این برنامه با نظم‌وانضباطی صحیح اجرا شود دیگر افراد به طمع پیداکردن کار ومزد بیشتر دهات و اراضی کشاورزی را ترک نکرده و بشهرها هجوم نمی‌آورند .

آگهی حراج

بانک سپه حدود سیصد وهفتاد تخته‌قالی و قالیچه و کناره را که از واحد های خودجمع آوری نموده ومازادبراحتیاج ودر حال‌حاضر باب صادرات می‌باشد همه روزه از ساعت ۱۰ الی ۱۳ تاپایان حراج درمحوطه اداره مرکزی واقع دراول خیابان سپه از طریق حراج‌عمومی‌بفروش میرساند. بهاء فرشها نقدا دریافت وکلیه هزینه های متعلقه به‌عهده‌خریداران می‌باشد ، ضمنا بانک در رد یاقبول به پیشنهاد خریداران‌مختار است .

بانک سپه اداره کارپردازی

خوانندگان مینویسند

فوق‌العاده شغل

کارمندان سازمانهای دولتی که در رسته فنی و مهندسی کار میکنند از یکسال پیش هرماه مبلغی بعنوان فوق‌العاده شغل می‌گیرند، اما کارمندان رسته های دیگر از این مزیت محروم هستند . چرا وزارتخانه‌ها و دوایر دولتی برای کارمندان رسته مالی و اداری و آموزشی فکری نمی‌کنند ؟

احمد میرزاده کارمند اداره پست خراسان و ۱۵ امضاء دیگر

حقوق بازنشستگی

من کارمند بازنشسته شرکت مخابرات هستم و در سال گذشته با ۲۰ سال سابقه خدمت باستناد تبصره الحاقی ماده ۷۴ بازنشسته شدم ، اما اداره مذکور با ۲۰ روز حقوق مرا بازنشسته کرد و این مساله را قبل ازبازنشستگی به من تذکر نداد.

رضا مشایخ

تاسیس دانشکده

جوانان شهرستان کازرون تقاضا دارند مسئولین امر در این شهر که از هرنظر موقعیت مناسبی دارد اقدام به تاسیس دانشکده یا مدرسه عالی بکنند تا آن‌ها برای ادامه تحصیلات مجبور نباشند به تهران یا سایر شهرها بروند .

از طرف جوانان شهرستان کازرون ـ آهنگران

کتاب درسی

اکنون که بیش از ۲ ماه و نیم از سال تحصیلی میگذرد هنوز تعدادزیادی از دانش‌آموزان شبانه و روزانه‌کتاب درسی ندارند و متاسفانه امسال کتاب درسی در کتابفروشی‌ها هم وجودندارد، تا آنان بتوانند از آنجا کتاب تهیه کنند .

غلامحسین رستمی

کوچه پیرمخان

در خیابان ونک کوچه کثیف وتنگ و باریکی را باسم «پیرمخوان» که یکی از سران مشروطه خواه است نامگذاری کرده‌اند ، آیا بهتر نبود یکی از خیابانهای فرعی یا اصلی را بنام این مرد بزرگ تاریخ نامگذاری‌می‌کردند.

آراکلیان

برنامه غذائی

امسال برنامه غذائی در مدارس گچساران خوب نیست و مرتبا به دانش‌آموزان بیسکویت و خرما می‌دهند و تا این تاریخ هیچ تنوعی‌در برنامه غذائی دانش‌آموزان بوجود نیاورده‌اند .

علامعلی چریکی

پاسخ سازمانهای مسئول

بازگشت بشرحی که در شماره ۱۵۱۶۹ آن‌روزنامه با عنوان «خیابانهای پراز چاله» درج‌گردیده بود به‌آگاهی میرساند:

براساس گزارش رسیده‌عملیات مربوط به‌کابلکشی، و تقویت شبکه شهری که برای فراهم شدن امکانات لازم در مورد واگذاری تلفن های جدید و بهبودکیفیت ارتباطی انجام گردیده پایان یافته و پیمانکار مربوطه مشغول مرمت محل‌های حفاری شده میباشد.

در پاسخ شرحیکه در شماره ۱۵۱۷۰ ـ ۲ر۹ر۳۵ آن روزنامه در مورد تلفن باغملک درج گردیده به آگاهی میرساند :

برطبق گزارش رسیده زمینی از طرف بخشداری باغملک در اختیار شرکت مخابرات خوزستان قرارگرفته که پس از احداث ساختمان و تعیین پرسنل لازم دفتر مخابرات دربخش مزبور ایجاد خواهد شد و نظر مردم تامین میگردد :

بازگشت بشرحی که در مورخ ۱ر۸ر۲۵۳۵ آن روزنامه با عنوان «تقاضای وام» از قول آقای محمد پایگاه درج گردیده بود به آگاهی میرساند :

پرداخت هرنوع وام بافراد باتوجه به میزان‌اعتباری میباشد که از طرف مجمع عمومی شرکت به این امر اختصاص یافته و نیز اولویتی است که متقاضیان وام در واحد محل‌کاردارند .

روابط عمومی شرکت‌مخابرات ایران

در پاسخ مطلبی که باستناد اظهار تلفنی خانم لیدا فرامرزی درمورد اتوبوس‌های خط ۱۰۲ درشماره ۱۵۱۵۵ آن روزنامه درج شده ،به‌آگاهی میرساند:

چون مقصد عده‌کثیری ازمسافران خط ۱۰۲ از میدان شهناز تامیدان کاخ وبالعکس میباشد لذابمنظور تسریع در نقل وانتقال ورفاه مسافران مذکور، طبق برنامه‌تنظیم شده، تعدادی از اتوبوس های خط مذکور تامیدان کاخ‌رفت‌وآمدمی کنندو کمک‌راننده هنگام سوارکردن مسافران از میدان شهناز و ایستگاه های بین‌راه ، مقصد اتوبوس را پدآور میگردد ، بدیهی است که بقیه اتوبوس‌های خط ۱۰۲ تمامی مسیر را تامیدان ۲۴ اسفندطی میکنند و مسافرانی که مقصدشان انتهای خط باشد ازاین اتوبوس ها استفاده مینمایند.

دفتر روابط‌عمومی شرکت واحد

بازگشت بشرح مندرج در مورخ ۲۵ر۸ر۳۵ آن جریده محترم تحت عنوان «کتابخانه نیست» باطلاع میرساند :

درحال حاضر باتوجه بامکانات و برنامه‌کار این‌کانون، ایجاد کتابخانه در شهرهای بزرگتر استان گیلان مانندرودسر ولنگرود باتوجه به اولویت های مبتنی برمعیار های خاصی نظیر جمعیت و وسعت شهرها مقدم بربندر فرحناز است‌ولذا ایجاد کتابخانه در بندر فرحناز هم اکنون مقدور نیست .

دفتر اطلاعات و روابط عمومی کانون پرورش فکری کودکان و نوجوانان

آگهی استخدام
دانشگاه پهلوی

۱ـ ارتش شاهنشاهی ایران برای تامین کادرفنی الکترونیک تعدادی داوطلب پسر یا دختر برای طی آموزشگاه فنی الکترونیک وابسته بدانشگاه پهلوی شیراز با شرایطوامتیازات مشروحه‌زیرمیپذیرد

الف ـ شرایط

(۱) تابعیت دولت شاهنشاهی ایران
(۲) متدین بیکی از ادیان اسلام‌ـزردشتی‌ـ مسیحی ـ کلیمی.
(۳)حداقل سن ۱۵ سال‌تمام (۹ر۱۲ر۲۵۳۵) وحداکثر ۲۰ سال تمام .
(٤) داشتن حداقل گواهی‌نامه سوم متوسطه یا تحصیلات برابر آن (دارندگان مدارك تحصیلی بالاتر در صورت تساوی سایر شرایط حق تقدم دارند) .
(۵) داشتن صحت مزاج‌و تناسب اندام برطبق گواهی بهداریهای ارتش شاهنشاهی .
(٦) نداشتن همسر واولاد وکسان تحت تکفل
(۷) نداشتن پیشینه بد .
(۸) سپردن تعهد خدمت بمدت ۱۱ سال ازتاریخ خاتمه تحصیل .
(۹) موفقیت در آزمایشات ورودی که روز (۹ر۱۲ر۲۵۳۵) انجام خواهد شد

ب ـ امتیازات

داوطلبان درطول مدت تحصیل در آموزشگاه شبانه‌روزی بوده‌و هزینه زیست وپوشاك نظامی آنان توسط ارتش شاهنشاهی تامین می گردد و در سال‌یکم ماهیانه۷۵۰۰ریال ودر سال دوم ۱۳٦۰۰ ریال بعنوان کمك هزینه تحصیلی دریافت میدارند .

۲ـ داوطلبان دختر در صورتی که وسائل زیست آنان آماده نباشد در مدت تحصیل برابر ارزش جیره هنرآموزان پسر ماهیانه وجه نقد دریافت خواهند کرد.

۳ـفارغ التحصیلان دوره دوساله‌بدرجه گروهبان دومی بایکسال ارشدیت مفتخر گردیده وسپس برطبق مقررات قانون استخدام نیرو های مسلح‌شاهنشاهی و آئین‌نامه فوق العاده سختی خدمت کادرتخصصی نیروی هوائی شاهنشاهی از حقوق و مزایای مربوطه استفاده خواهند نمود .

٤ـ تعدادی از فارغ التحصیلان ممتاز سال دوم برای طی دوره تخصصی انتخاب و دوره تخصصی را با درجه گروهباندومی واستفاده از مزایای درجه مزبور طی نموده‌وپس‌از فارغ‌التحصیل‌شدن برابرآئین‌نامه‌ذکر شده دربالا از مزایای بیشتر استفاده خواهند نمود .

۵ـ ارزش تحصیلی فارغ التحصیلان‌دوساله وتخصصی با هماهنگی وزارت آموزش و پرورش تعیین و از مزایای آن‌بهره‌مند خواهند شد .

٦ـ دارندگان گواهی‌نامه‌شش ساله‌متوسطه‌پس ازفارغ‌التحصیل شدن برابر آئین‌نامه ذکر شده در بالا دارای مزایای بیشتری نسبت بسایرین خواهندنمود .

۷ـ داوطلبان می توانندبرای‌کسب اطلاعات‌بیشتر وثبت‌نام با در دست داشتن فتوکپی گواهی‌نامه روز های غیر تعطیل از ساعت ۱۰ الی۱۲ تا پایان شنبه ۱ر۱۲ر۳۵ بیکی از حوزه های امتحانی مشروحه زیرین مراجعه وثبت‌نام نمایند.

تهران‌ـبه آجودانی ستاد بزرك ارتشتاران(خیابان کورش ـ چهارراه قصر) .
شیراز ـ به‌مرکز پیاده (باغ‌تخت)
مشهد ـبه‌لشگر ۷۷پیاده
اصفهان‌ـبه‌مرکزتوپخانه وموشکها
کرمان ـبه‌مرکز آموزش ۰۵کرمان
رضائیه ـ به‌ستادلشگر ٦٤پیاده(آجودانی)خیابان‌شاه‌بختی .
تبریزـبه‌مرکز پشتیبانی (آجودانی) .

۸ـ داوطلبان که مایل باشند از طریق مکاتبه ثبت‌نام نمایند باید مشخصات خودرا برابر فرم زیر تکمیل نموده وبه آدرس هریك از حوزه‌های امتحانی‌که شرکت می نمایند ارسال دارندضمنا داوطلبان‌مزبورباید قبل از تاریخ شنبه ۱ر۱۲ ر۳۵ ساعت ۹ با در دست داشتن فتوکپی‌یاعین گواهی‌نامه‌تحصیلی‌و عین‌شناسنامه و۲قطعه عکس ٤ × ۳ بحوزه‌مربوطه‌مراجعه‌وکارت‌ورودی خود را دریافت نمایند .

مشخصات داوطلبین آموزشگاه فنی الکترونیك

۱ـنام ۲ـ نام خانوادگی ۳ـنام‌پدر
٤ـشماره‌شناسنامه ۵ـمحل‌صدور ٦ـ تاریخ تولد
۷ـ محل سکونت ۸ـ مدرك تحصیلی ۹ـ حوزه امتحانی
۱۰ـ آدرس دقیق داوطلب ۱۱ـ محل امضاء داوطلب

توجه ـفرمهاباید‌بترتیبی‌تکمیل‌و ارسال گردد که‌قبل از تاریخ مقرربحوزه مربوطه‌رسیده‌باشد بحوزه مربوطه رسیده باشد .

م الف ۲۱۹۸۰

شرکت‌ملی نفت‌ایران
پخش

قابل توجه مصرف کنندگان نفت گاز دستگاه های حرارتی و نفت سفید

باطلاع کلیه دارندگان دستگاههای حرارتی (شوفاژ) و مصرف کنندگان نفت سفیدمیرساند که تلفنهای شماره ۵۱۲۰۸ ۷ـ۷۵۳۲۱۷ ـ ۷۵٦۰۸۱ ـ۷٦٤٤۲٦ ـ۷٦۵۹۱۲ در کلیه روز های هفته از ساعت ۸ صبح الی۸ بعداز ظهر آماده پاسخگوئی بمراجعات تلفنی است. ازکلیه مصرف کنندگان درخواست میشود در صورت مواجه شدن باهرگونه اشکال احتمالی مراتبرا بوسیله تلفنهای‌ذکر شده‌بمسئولین ناحیه‌فروش تهران اطلاع فرمایند .

م‌الف ۲۰۷۹۳ ۱ـ۲

تجدید آگهی‌مزایده شماره ۵ـ۳۵

شرکت سهامی معاملات خارجی در نظردارد درحدود ۱٤۰۰۰ کیلوکشمش رابطور یکجا ازطریق مزایده عمومی بفروش برساند .

۱ـ علاقمندان می‌توانند از روز چهارشنبه ۱۷ر۹ر۳۵ الی یکشنبه ۲۸ر۹ر۳۵ از ساعت ۹ صبح الی ۱۲ و ۱٤ الی ۱٦ برای دریافت مدارك مزایده و همچنین فرم پیشنهاد مزایده ویا اطلاعات بیشتر به‌شرکت سهامی‌معاملات خارجی به نشانی سپهبدزاهدی شماره۲۹۵ طبقه‌سوم بازرگانی داخلی اطاق شماره ۳۰ مراجعه نمایند .

۲ـ پیشنهاد دهندگان بایستی مبلغ۶۰۰۰۰ ریال وجه‌نقدبه‌حساب‌جاری ۲۲٦۰ این شرکت در بانك ملی ایران شعبه کریمخان زند واریز و رسید آنرا ضمیمه پیشنهادخودنموده‌و درپاکت‌لاك ومهرشده تاساعت۱۲ظهر روزدوشنبه ۲۹ر۹ر۳۵ به شرکت سهامی معاملات خارجی‌به‌نشانی‌فوق‌تسلیم‌ورسیددریافت نمایند پیشنهادات بایستی روی فرم‌مزایده شرکت تنظیم گردد.

۳ـتسلیم پیشنهاد شرکت در مزایده بمنزله‌اطلاع کامل پیشنهاددهنده از تاریخ و مقدار وکیفیت کالای مورد مزایده وآئین‌نامه معاملات این شرکت خواهدبود .

٤ـ پیشنهادات رسیده در ساعت ۱٤روزشنبه ۲۹ر۹ر۲۵۳۵ درکمیسیونی که درشرکت تشکیل خواهد شد باز و قرائتمی‌گرددوحضور پیشنهاددهندگان و یا نماینده قانونی‌آنان‌در موقع قرائت پیشنهادات‌آزاد است‌برنده‌مزایده‌موظف است کالای خریداری شده را حداکثرظرف یك‌هفته از تاریخ قطعی معامله‌از انبار شرکت خارج‌نماید .

۵ـ شرکت درردویاقبول‌یك‌یاتمام پیشنهادات‌مختاراست.

٦ـ معامله بصورت‌نقدانجام‌خواهدشد وچنانچه‌برنده‌مزایده‌در تاریخی که شرکت تعیین خواهدنمود حاضر بانجام‌معامله نشود سپرده وی به نفع شرکت ضبط خواهد شد .

۷ـ نتیجه مزایده کتبا از طرف شرکت معاملات خارجی به‌برنده ابلاغ خواهد شد وبرنده مزایده بایستی در تاریخی که شرکت‌تعیین خواهدکردجهت انجام معامله وپرداخت بهای آن‌به‌شرکت سهامی معاملات خارجی به نشانی فوق مراجعه نمایند.

۸ـ چنانچه برنده‌اول درموعدمقرر جهت انجام معامله به‌شرکت سهامی معاملات خارجی مراجعه ننمایدسپرده‌وی به‌نفع شرکت ضبط وشرکت برای‌فروش مواد مزایده به نفر دوم ویا بهرنحوی‌که صلاح و مقتضی بداند اقدام‌خواهدکرد.

م الف۲۱۹٦۹ آـ۲۸٬۸٦

شرکت سهامی معاملات خارجی

دنیای‌ورزش روزهای شنبه‌منتشر میشود

نیازمندیهای اطلاعات

برای دادن آگهی تلفنی باشماره‌های ذیل تماس حاصل فرمائید
تلفنهای: ۳۱۲۴۱۳-۳۱۱۲۲۷

گروه فرهنگی هدف

گروه فرهنگی هدف برای کلاسهای تکدرس جدید ششم طبیعی و ریاضی و نظری وراهنمائی و رسم فنی ثبت‌نام مینماید آدرس ـ خیابان‌شاه جنب فروشگاه بزرك ایران هدف شماره ٤ تلفن ٦٤٧٨٥٢ خیابان امیریه کوچه البرز هدف‌شماره یك تلفن ٦٤٧٩٧٦

فروش دست اول

مبلمان ایتالیائی وارد شد تلفن ٦٢٩١٩٢

مقداری لباس شب زنانه‌دوخت اروپا وامریکا و لباس **عروس سفید و رنگی** دست اول بمدت یک هفته‌به فروش میرسد امیرآباد شمالی روبروی داروخانه امیر آباد کوچه آسائی شماره ۲۵ طبقه دوم
آ ـ ۳ ـ ۱٤۹٤

فروش دست دوم

بعلت مسافرت به خارج مقداری اثاثیه منزل و لباس های نو ودست دوم بفروش می رسد. سلطنت آبادبوستان هفتم دست راست پلاک ۵۹ از ساعت ۱۰ صبح الی ۸بعد از ظهر تلفن ۲۳۳۸۰۷
آ ـ ۳ ـ ٦٦۳

ماشین‌تحریر برقی از ۱۲تا ۲ ۸۲۰۸٤۳

کاتالوک پائیز و زمستان ۷٦ و۷۷ شامل‌لوازم زندگی و اسباب بازی و لباس های مد روز اروپا رسید برای‌انتخاب دستور سفارش با مرکز سفارشات خارجی او.او.سی بلوار الیزابت کاخ و میدان ولیعهد شماره ۳٦ تلفن ۸۹۷۸۵۵ تماس بگیرید.
آ ـ ۳۵٦

امتیاز
وسایل شخصی و مبلمان منزل دانشجویی واگذار می شود، عصرها بعد از ساعت ٦بابتلفن۷۵۷۱۲۱ تماس‌بگیرید.
آ ـ ۲۸۹۲۲ ـ ۱ ـ ۲

بعلت مسافرت مقداری لباس خارجی و تمام اثاثیه منزل‌به فروش می رسد تلفن ٦۲۸۹۷۸
آ ـ ۲۸۸۵۰

مقدار زیادی پوشاک نو و دست دوم خیلی ارزان جاده قدیم شمیران بالاتر از سه راه ضرابخانه خیابان کتابی خیابان سام جنوبی کوچه کمندشماره ٤ طبقه دوم تلفن ۲۳۳٦٦۱
آ ـ ۳۱۸

البسه نو و دست دوم‌خارجی کیف و کفش ایتالیائی لوازم بچه و پرده بقیمت ارزان بفروش میرسد خیابان ملک خیابان آق‌اولی کوچه صنوبر شماره ٦٤
آ ـ ٤۲۱

میزو صندلی یخچال آمریکائی وعایتریتن سرویس و فرش چینی بفروش میرسد داودیه خیابان ظفر شماره ۵۳
آ ـ ۳۹۸ ـ ۱ ـ ۳

خانواده فرانسوی لوازم ذیل رابفروش میرساند: یکدست مبل ، مجسمه های برنز قدیمی، تابلو های قدیمی چند دست قاشق و چنگال طلا ، لباسهای زنانه‌و مردانه و بچگانه نو و غیره‌تلفن ۲۹۳۷۱۷

اکازیون
لباسهای نو و دست‌دوم سایز ٤۰ تا ٤٦ بفروش میرسد تلفن ۷۹۸۱۵۹

یک میز نهار خوری‌امریکائی با دو عدد صندلی مخمل‌کاملا و بفروش میرسد تلفن ۲۹۱۹۵۳
آ ـ ۱۰۱٦

از ۱۷ آذر تا ۱۷ دیماه مقداری لباس و لوازم منزل بفروش میرسد طالبین میتوانند باتلفن ٦۲۵۸٦٤ تماس‌بگیرند
آ ـ ۲۲٤۸

لباسهای کار و میهمانی مدل فرانسوی نو و دست دوم بمدت دو روز از ۱۷ر۹ ساعت ۱۱ تا ۳ بفروش می رسد ، بلوار الیزابت بعد از چهار راه کاخ خیابان زانوس دست راست شماره۲۱
آ ـ ۱۲۵٦ ـ ۱ ـ ۲

خریداثاثیه

فرش ایران نوین
خریدار قالی و قالیچه و تعویض فرشهای نو با کهنه تلفن ٦۵۳۱۹۵

توجه
قالی ، طلا و جواهرات شما را خریداریم تلفن ۸٤٤۰۲۳و ۸٤۵۷۰۱

تعمیر تلویزیون

تعمیرگاه مجاز تلویزیون
شاوب‌لورنس
آر . تی. آی فیلیپس وآنتن رنگی ۳٤۱۲۹۸

سرویس تلویزیون رنگی
لوه آلمان
مراکزسرویس‌تهران:
تلفنهای: ۵۳۵۵۱۵
۵۲۲۹۱۴-۵۲۸۳۹۵
٦۴۶۹۰٦-٦۴۸۳۰۷
اصفهان:تلفن: ۳۸۱۴۲
اهواز:تلفن: ۲۳۴۴۸
آبادان:تلفن: ۲۳۷۲۸
شیراز:تلفن: ۲۷۸۹۰
مشهد:تلفن: ۲۹۴۰۷

تلویزیون شما فوری در منزل تعمیر می‌شود ۲۷٤۷۷۰

تعمیرگاه مجاز
تلویزیونهای رنگی سیاه و سفید ـ تبدیل پال به سکام سرویس فوری ۵٤۰۵۹۳

تعمیرگاه مجاز
آر . تی. آی. شاوب لورنس
سرویس ۷۵۵٤۵۰ فوری ۷٦۹٦۳۰

تعمیر شاوب لورنس آرتی‌آ آنتن رنگی وسیاه وسفید ۷۵۱۷۲۰ فوری

آنتن تلویزیون
نصب اس جی بی‌سی فوری ۳٤۱۲۹۸

تزئینات‌ودکوراسیون

موکت
کاغذدیواری وسایرتزئینات
بقیمت‌تجارتی‌بانصب فوری در شرکت **جی.کا.تی** تلفن ٦٤۰٦۲۰

قابل توجه اهالی میرداماد،داودیه،شمیران
تزئینات‌ساختمان
موکت‌آلمانی تمام مواد ضخیم
متری ۲۹۰ ریال
انواع‌کاغذدیواری‌وموکت پارچه پرده‌ای خارجی
نصب‌فوری فوری
میرداماد شماره۱٦٤اول‌شنگرف تلفن ۲۲۸٦۹٤

مژده به تزئیناتیها
نصاب کاغذ دیواری موکت کف پوش گروه نصب‌حمید تلفن ٦٤۳۵۷۵

تزئین فوری
پرده کرکره‌کاغذدیواری موکت کفپوش سقف ـ پوش پرسیانا نقد و اقساط ۵۳۷۷۰۸

تزئینات شب‌نور
انواع موکت های خارجی‌و ایرانی کاغذ دیواری و پرده کرکره بنازلترین قیمت تهیه ونصب می گردد خیابان دماوند روبروی استخر آریا پلاک ۱۱۷۳ شرکت شب‌نور
تلفنهای ۷۹۵۱۵۹ و ۷۹۸۱٦٦

با۳تومان
با روزی سه تومان منزل ومحل کار خودرا تزئین نمائید
۳۱٤۸۳۹

برای ساختمان شما
پاکتان
انجام کلیه امور نظافتی نقاشی و تعمیرات ساختمان ۸۲٤۵۸۱

اسکلت فلزی
تلفن ۸٤۵۸۰۷
مقاطعه‌کاری ساختمان تعمیرات نقاشی و آسفالت محمد معمار ۷۹٦۳۵۲
آ ـ ۵۷۰

آ .ال.آ
را بیتز، آگوستیک . درب و پنجره.آلومینیم ونما. ایرانیت و جوش‌کاری تلفن ۷۹۱٦۸۷

خاکبرداری
۷۳۵۷۹۵

خاکبرداری
وتخلیه خاک ۵٦۰٦٦۵

اسکلت فلزی
موسسه امیر
درب وپنجره ،لوله‌کشی ۷۹۷٤۹۰

اسفالت و عایق
شمیران ـ قلهك ـ تلفن
۲٦۱۳۲۷

ایزوبام تکس
پشت بام
جلوگیری از چکه و رطوبت باتضمین مدت اسرع وقت ۸۵٤۸۲۵ و ۸٤۸۹۷۹

نقاشی وتزئینات
موسسه تاج ۷۵۹۱۳۲
آ ـ ۸۰۰ ـ ۱۰ ـ ۱

قیر و گونی وآسفالت
باتضمین ۷۳۸٤۵۵ـ۷۳۰۱۰۸

رابیتز
فروش و نصب مقنعهای کاذب
۷٦۱۲۸۰
۷٦۱۲۸۱

بامهانباید چکه کند همه‌میتوانند باموادمایه‌ای بی-تی-سی درهرفصل رفع چکه کنند مرکزپخش ۸۳۷۵۱٦ ازشهرستانها نماینده میپذیریم

داربست پلیت
نصب فوری داربست فلزی تلفن ۷۳۱٦۰٦ و ۷۳۰٤۷۹

ضدیخ بتون
اوپك ایشن ٦٤۰۱٦۲

آکوستیک
فروش‌ونصب‌سقفهای کاذب تلفن
۸٤۵۸۰۷

هرگز
چکه‌سقف
نخواهید داشت
ایزولاسیون پشت‌بام با قیرپلاستیکی‌بدون‌کندن عایق با تضمین تلفن ۷۵۰٦۳٤ شرکت‌ایزومر

ایران‌دکور
نوسازی‌تعمیرنقاشی‌ساختمان وآسفالت فوری ۸۵۷۵٤۹

نقدواقساط
نوسازی و تعمیرات ساختمان آسفالت نقاشی ۹ـ۸۵۹٦٤۸

پیمانکار تاسیسات تلفن ٦٤۱۲۵۵

طرح و نقشه ساختمانی ۸۳۲٤٤۰

داربست فلزی رویال استاج فروش انواع بست‌نو داربست

کول کاندیشن
تعمیرات کلی‌ساختمان پذیرفته میشود تلفن:
٦٦۳۷٦۲

تشتشوی مبل وفرش

دیاموندسرویس
خشکشوئی مبلمان . موکت پرده،کفپوش ،پارکت و نظافت کلیه ساختمان تلفن ۷٦۹۷۲۵

بدون ادعا
ناتالی اکسپرس خشکشوئی موکت مبل فرش پرده ونظافت کلی ساختمان ۸۳۳۲۳۲ و ۸۳۷۹۰٤
آ ـ ٤۰٤ ـ ۱۰ ـ ۱

قالیشوئی رضوان ۳۵۲٦۸۷
۱ ـ ۲۰

قالیشوئی بیوك به سرپرستی داریوش
مجهز به تمام دستگاه های مدرن قالیشوئی فنی متری۹۰ ریال رنگ برداری ورفوگری پذیرفته میشود ۵۵۱۳٦۰ و ۹۷۷۱۱۸
۱ ـ ۱

قالیشوئی
شربت اوغلی
۹۲٦۱۸۹ ۵۲۱۰٤۲

دوراکلین
سرویس امریکا
تلفن های رزرو وقت ۸٤۸۳۹۵ و ۸٤۸۳۹٦و ۸٤۵٦۸۳

پاکتان
شستشوی فرش موکت در محل تلفن ۸۲٤۵۸۱

پیام کلین
خشکشوئی مبلمان‌فرش موکت پرده
۸۵۳۰۳۱ و۸۵۳۰۳۲

کلین سرویس پاکزا
خشکشوئی فرش . مبل،موکت وکلیه کفپوشها با آخرین تکنیک تمیزتر و ارزانتر تلفن ۸۵۳۹۹۵

پارس کلین
خشکشوئی فرش ـموکت ـ مبلمان‌کفپوش موزائیک شیشه واتومبیل
تلفن۷٦٤٤۳۹و۷۵٤٤۹۳

قالیشوئی‌دی(طهمورثی)
خاکگیری ، شستشو ، تطهیر ۵۹٦۹۷

کلین سرویس پاکزا
خشکشوئی فرش مبل، موکت وکلیه کفپوش ها با آخرین تکنیک تمیزتر و ارزانتر تلفن ۸۵۳۹۹۵

تعمیروسرویس شوفاژ

شرکت مهندسی جوّ نصب و سرویس
و نگهداری شوفاژ و تهویه تلفن ۸۳۷۵۰۰

سرویس شوفاژ
۷٦۰۹۹۳ و ۷٦۵۸۹٤

تعمیر و سرویس شوفاژ فوری ۸۵۳٦۳۱

شوفاژ نصب سرویس نگهداری
شمیرانات
۲٦۲٦۸۵

سرویس و نگهداری تاسیسات (شوفاژ) تلفن ۹۷۰۲۳۷

نصب‌سرویس‌نگهداری‌شوفاژ
۹۲۱۱۰۸

نصب‌فوری شوفاژ وتهویه
در تهران وشهرستانها باقساط ۱۰ ماهه شرکت رام شین
۹۳۹۷۳۱
۹۳۹۷۳۲

سرویس و نگهداری و نصب تاسیسات تهویه مطبوع حرارت مرکزی تلفن۸۵۷۱۳٦ـ۸۵۸۳۷٦

موسسه فنی وازگن
سرویس و نگهداری سالیانه شوفاژ تلفن ۸۳٦۳۸۳

شبانه‌روزی
گروه تعمیراتی‌شرکت مهندسی حریف با متخصصین و وسایل مجهزبرای‌تعمیرات و نگهداری دستگاه های حرارت مرکزی شما آماده است
تلفن ۸۵۵۷۵۲
آ ـ ۸۱۲ ـ ۱ ـ ٦

نصب شوفاژ تعمیر و سرویس
۷۹۱۵۸۰

کول کاندیشن
نصب و سرویس شوفاژ در اسرع وقت نگهداری‌سالیانه تهویه مطبوع و شوفاژ
٦٦۳۷٦۲

موسسه فنی کالج
سرویس و نگهداری شوفاژ
تلفن ۸٤۹۷۵۷

سازمان فنی کلاد
نصب فوری‌شوفاژ، آبگرمکن، لباسشوئی ، لوله باز کنی، بخاری،لوله کشی و تشخیص ترکیدگی لوله و تعمیرات‌تلفن ۷٦۳٤۷۲ و ۷٦۰٦۲۷
آ ـ ۳۵٤

طرح و اجرا ونگهداری
شوفاژ تهویه
شرکت ان. کی تکنیك ۸۵۳۹۹٤ ـ ۸٤۹۷۹۲

کلینرهوم سرویس
خشکشوئی مبل ، فرش ، موکت، پرده داخل اتومبیل در محل . واکس پارکت، موزائیك و مکالتوم
۷٦۹۹۰۳ و ۷۵۴۸۷۳ و ۷۵۳۸۸۵

تعمیروسرویس یخچال

تعمیرگاه یخچال فریجیدر
اثاث یدکی موجود ۸٤۸۷۵٦

تعمیرات انواع یخچال تلفن ۷۳۰۰٦۷ و ۷۳۹۲۸۵

تعمیرگاه سید حسین تعمیر یخچال لباسشوئی ۲٤۲٤۳۸

تعمیروسرویس لوازم‌منزل

تعمیر لباسشوئی ۷٦٤۰۳۰

راهنمای سرویس
ارنج
هدرسامرکشور
۹٦۲۰٤۵
ازساعت ۷ صبح تا ۱۰ بعدازظهر

لوله‌کشی گاز

پیمانکار گاز تلفن ٦٤۱۲۵۵

لوله کشی گاز منازل
باتائید شرکت ملی گاز ایران شرکت مهندسی حریف
تلفن ۸۵۵۷۵۲

شرکتهای عامل
لوله‌کشی گاز
با تائید شرکت ملی گاز با قیمت های یکسان
تنگستان ۸۳٤۸۳٤

مهندسی‌میم‌سه۶۸۱٦۵۷
مهندسی بناگام۷۵٦۸۰۹
فنی‌نور ۸۵۱۵۱٤
تایپلین‌گاز ٦٤۰۱۲۱
پایه ٦۲۹۱۹۲
تهران‌گاز ۵۵۱۵۷۵
ان.کی.تکنیك ۸۵۳۹۹٤ ۸٤۹۷۹۲
هات‌واتر ٦٤۹۸۹۱
مای نینك ۲٦۸۰۷۸
شرکت کازاما ۸۳٤٤۷۹
مهندسی الیزه ۸۲٤۳۸۰
مهندسی گتس ۸٤٤٤۹٤
جنرال ایما ۹۲۳۳۲۳
گاز مرکزی ۷۳٤۲٦۲ ـ ۸٤۸۸۰۸
مهندسی هژیر۹۲۸۹۷٦
کولد واتر ۹۲۱۱۰۸
گازافروز ٦۵۲۲۵۷

تهران کارانو ۷٦۳٦٤٦ ۷٦٤٦٤۵

طرح و اجراء لوله‌کشی گاز با تائید و شوفاژ ، برق
شرکت آتی پی
۸۹۱۷٤۸ و ۸۹٤۱۵۱

فروش اتومبیل

پیکان
بورس پیکان بوستان
انواع‌اتومبیل ۹۳۲۵۲۲ و ۹۲۳٦۳۰

پیکان ٥٤ تمیز سپرپهن شیشه رنگی فروشی ۷۵۸۸۵۵

پیکان دولوکس ۵۵ کار کرد ۱٦۰۰ بالوازم اضافی رنگ متالیک سربی بدون واسطه ۲۳٦۱۹۰
آ ـ ۱۰۲۰ ـ ۲ ـ ۱

پیکان جوانان ۵۲ تمیز با رادیو پخش قیمت ۳۱ هزارتومان فروشی تلفن ٦۳٦۳۵٤

پیکان مدل ۵۳ کارکرد ۱٤۰۰۰ کیلو متر و یکماشین ژاپنی ٤ درب ٤ سیلندر کولر دار مدل ۷٦ کارکرد ٤ هزار کیلو متر بعلت مسافرت بفروش میرسد تلفن ٦۲۱۸۲۵

پیکان ۵٤ دو لوکس کار کرد ۱٤ هزار کیلو متر بدون تصادفی مقطوع٤۲هزار تومان از ساعت ۹ صبح الی ۲ بعد از ظهر به تلفن ۱۵ـ٦٦۹۸۱۱ باصفی زاده تماس حاصل نمائید .

پیکان‌جوانان ۵۲ رنگ نارنجی کارکرد ٤۰۰۰۰ کیلو مترتلفن ۸٤۳۰۳۲
آ ـ ٤۲۲

پیکان ٥٤ رنگ شیری بشماره شهربانی ٦٦۱۷۹ تهران ـ ع حوالی خیابان تهران نو مفقود گردیده از یابنده محترم تقاضا میشود به تلفن ۳۳۳۷۳۰ اطلاع و مژدگانی دریافت دارد.

بام‌و

BMW 2002 red 1972 78.000 km
5 gear, Radio, 8-Track Rls 600.000, Tel. 281922.

ب ـ ام ـ و ۵۱۸
۱۹۷۷ رنك متالیك
پژو ۵۰٤ ال ۱۹۷۷ آماده تحویل در اروپا تلفن ٦۲٦۵۹۹بین ۱۰ صبح تا ۲بعدازظهر

اکازیون استثنائی
ب‌ام‌و ۲۰۰۲ سارشی مدل ۷۳ سبز کاهوئی متالیك بسیار تمیزبا۱۰ هزار تومان وسایل اضافی بعلت ماموریت قیمت فقط ٦۲هزارتومان تلفن ٦٤۳۸۵۳

ب.ام.و ـ ۲۰۰۲ مدل ۷۱ نقره‌ای بسیار تمیز بفروش میرسد تلفن ۳۱۳۲٦۷
آ ـ ۳۷۰

فورد
فورد کاپری ۳۰۰۰ جی‌ایکس ال مدل ۷۳ شامل رادیو پخش سقف نیمه چرم تلفن ۳۱۲۹۸۰ ازساعت ۲ تا۷
آ ـ ٦۸۹ ـ ۳ ـ ۱

تویوتا مدل ۷٦ آبی متالیك بدون گمرک ۳۵۰۰۰ تومان تلفن ۸۳٤۹۹۸
آ ـ ۲۷۱۳۳ ـ ۳ ـ ۱

تویوتا
کارینا ـ کرونا در رنك های مختلف آماده‌تحویل ۸٤۸۸۸۷

جاگوار
جگوار۷۱آلبالوئی کاملامرتب ٦۵۸۸٤۰ و ٦۸۲۷۳۸

جاگوار ۷٦ در اروپا
جاگوار ۷٦ ـ ٦ سیلندر ـ رنگ قهوه‌ای ـ داخل چرم کرمـارکاندیشن اتومات‌ـفول‌ـ ۳هزار کیلو متر کار کرد در جنوب فرانسه فروشی تلفن روز ٦۸۳۹۸۷ و ٦۲۳۳۳۲ شب
آ ـ ۳۰۷

فیات ۱۳۲ ـ ۱۸۰۰ متالیك طلائی ٦ دنده شیشه رنگی فرمان تلسکوپی دانشجوئی بدون نمره و واسطه مقطوع ٦۰ هزار تومان از ۷ صبح‌تا ۳بعد از ظهر تلفن ۷۸۲۲۸٤ خانم پوتشی
آ ـ ۷٦٤

فیات ۸۵۰ کوپه
مدل ۱۹۷۰ خردلی رنگ‌بسیار تمیز فروشی تلفن ۸۲۷۷۱۸
آ ـ ۳٦۵ ـ ۳ ـ ۱

فیات ۸۵۰ کوپه مدل ۱۹۷۰ خردلی رنگ بسیار تمیز کم کار کرده تلفن ۸۲۷۷۱۸
آ ـ ۳۹۱

اکازیون برای‌خانمها
فیات ۱۲٤ کوپه اسپرت ۱۸۰۰مدل ۷۳فوق‌العاده شیك و تمیز با رادیو‌ـ پخش استریو شیشه گرمکن بعلت ماموریت قیمت فقط ٤۵هزارتومان تلفن ٦٤۳۸۵۳

فیات ۱۲۸ اسپورت ۷۳ در شرایط عالی ٤۰ هزار تومان تلفن ۸٤۹۹٤۵ بعد از ظهر ها ٤تا۸

یکدستگاه‌پژو جی ال ۵۰٤مدل ۷٤ شیری رنگ بسیار تمیزبه فروش میرسدبا تلفن۷۹۸۷۲۷ تماس بگیرید

پژو ال مدل ۷٦ رنگ آلبالوئی خیلی تمیز با پخش صوت گمرک داده شده نمره نشده بدون واسطه بفروش میرسد تلفن ۵۳۱٤۸٦
آ ـ ۱٤۹۷ ـ ۲ ـ ۱

پژو ۵۰٤جی‌ال مدل ۷۳ سربی متالیکباپخش صوت‌فوق‌العاده تمیز ٤ر۵ الی ٦ بعد ازظهر ۸۳۵۷٦۸ و ۸۳۵۷۹٦
آ ـ ۳۰٦ ـ ۲ ـ ۱

پژو ۵۰٤ ال ۷۷
رنگ لیموئی روشن گمرک نشده ٤ الی ۸ بعد ازظهرتلفن ۳٦۱۳۱٦
آ ـ ٤۱۱ ـ ۱ ـ ۲

پژو ال مدل ۷٦
۸۳۷۲۷٤

هیلمن فروشی
ساعت ۸تا ۹ شب ۳٦۵۱٦۳
آ ـ ۱۲۲۸

بیوك سنچوری
مدل ۱۹۷٦ صفر کیلو مترفول‌اتوماتیك‌ترانزیت فوری بفروش میرسد تلفن ۸۳۹٦۰۰

بیوك اسکایلارک اس ـ آر ـ باتجهیزات کامل مدل ۷٦ و دو درب دانشجوئی بدون نمره آلبالوئی تیره بفروش میرسد تلفن ٦۵۱٤۷٦
آ ـ ۱

لانچیا مونت کارلو مدل ۷٦ متالیک نقره‌ای با بدهی‌بفروش میرسد لطفا از ساعت چهارو نیم ببعد باتلفن ۹۲۳۷٦٤تماس بگیرید.
آ ـ ٦۸۸ ـ ۲ ـ ۱

اتومبیل ایده ال شما
دوج گالانت
نقد و اقساط بهره‌بانکی ۷۵۳۹۵۸ و ۷۵۵۰۸٤

یکدستگاه اتومبیل پونتیاك ترانس ام‌مدل ۷٦ رنك لیموئی ـ دانشجوئی فورابفروش میرسد تلفن۹٦۵٤۸۳

اکازیون
بنز ۲۸۰ اس مدل ۷٦ رنگ آبی متالیک با رادیو کاست باقیمت بسیار مناسب فورا بفروش میرسد ۲۳۹٤۵۰
آ ـ ۳٦۹

شورلت ایران موجود
تلفن ٦۲۲۳۱۸

رامبلر ٤٤۰ امریکن بعلت مسافرت ۲۸۰۰۰ تومان تلفن ۳٤۰۸۰۳
آ ـ ۱۰٤٤۷

خرید
پیکان و ژیان شما رادر محل‌خریداریم ۷۵۵٦۱٤

فروشگاههای اتومبیل

فیات ۱۲۵ جدید
اتومبیل امیر
پیش قسط ۱۵۲۹۰ تومان اقساط ۳۰ ماهه بابهره بانکی انتهای شاه میدان محمد رضا شاه.
۹۳۵۰۵۱ ـ ۳

کرایه‌اتومبیل

تورینك‌سرویس
با اتومبیلهای آخرین سیستم تمام ساعات شبانه‌روز در اختیار شماست
۹۲۵۲۳۲
۹۲٦۱۹۷

اتوآسیا
اتومبیل های تشریفاتی کرایه باراننده‌در۲٤ ساعت درخدمت شماست تلفن ۷۵٤۹۸۰ و ۷۵۱٦۲۰

آسیا توریست تاکسی
۲٤ ساعته بااتومبیل های مدرن در اختیار شماست تلفن: ۷۵۰۳۵۵ـ۷۵۰۹۰۱

تاکسی‌سرویس ارابه
آیزنهاور ۹٦۰۳۸۰و ۹۵۸٦۳۸
آ ـ ۵۲۲

مینی‌بوس دربست‌اجاره داده میشود
۷۳۹۷۸۳ و ۸۳۸٦۵۲

مجموعه کامل قوانین استخدامی
کلیه وزارتخانه‌ها وشهرداریها وشرکتهای‌دولتی گردآورنده روح‌اله وهمن قیمت ۷۰۰ ریال
منتشر شد
ناشر انتشارات زرین ـ تهران
شاه‌آبادکوچه ممتاز تلفن۳۰۵۲٤٦

ماشین‌آلات

سه دستگاه جرثقیل۵تن اطلس و یکدستگاه‌کمرـ شکن ۷ محورنو باکارت فروشی ۵٤۹۰۰۱

تعدادی ماشین آلاتراصسازی وسواری و وانت دست دوم واوراقی بفروش می رسد تلفن ۸۲۰۸٤۷ کریمخان زند پلاک ۱۳
آ ـ ۱۲۰۰ ـ ۲ ـ ۱

مشعل
دیك بخار
مورد احتیاج است
٦٤۷۹۳۸ ـ ٦٦۰۰٤٦

فروش
دیك بخار
دو عدد دیك بخارفوری بفروش می‌رسد تلفن ٦٤۷۹۳۸ ـ ٦٦۰۰٤٦

تخفیف بیسابقه تا قبل از ژانویه قابل‌توجه شرکتهای حفاری
شرکت هیدروسفر نماینده‌انحصاری کمپانی (فیلنك ـ FAILING) آمریکا آماده فروش دستگاه های حفاری روتاری خود میباشد آدرس خیابان‌ویلاخیابان اراك شماره ٦۰
تلفن ۸۹٦۲۱۹

دو دستگاه تسمه نقاله ۹ متری ، بعرض ٦۰ سانتیمتر ، عاج‌دار ،با پایه ، کمی کار کرده‌به قیمت مناسب بفروش میرسد تلفن :۷۸۰٤۸۰ از ساعت ۷ر۳۰ الی۱۷

آگهیهای متفرقه

قابل‌توجه مرغداران محترم
مرغوبترین دانه مرغ و جوجه تولید و تضمین شده مجتمع گوشت مرودشت فارس‌سرشار از پروتئین و داروهای مخصوص جلوگیری از امراض زیر نظر متخصصین‌خارجی‌ببازار آمد .
تلفن‌مرکز پخش‌وفروش ۵٤۷۱٤۱ـ ۵٤۷۷٤۳ ـ ۲۳۲۷۵۰

پیمانکاری حسین‌زاده

اخذ پذیرش تحصیلی
وترجمه مدارك دراسرع وقت‌چهار راه امیراکرم جنب بانك اعتبارات ساختمان‌کیان‌طبقه‌سوم دفتر .
منصوری‌ـ نشاط

کرکره‌چوبی
میشلر MISCHLER
سرما، گرما و نورازکرکره‌چوبی میشلر عبورنمیکند
پارکت BW
نمایشگاه: شاهرضاکوچه‌نوتری
۸۲۹۳۹۰-۸۲٤۳۰۷
۸۲٤۸۷۰-۸۲۹۵۹٦

ترجمه ارزان کارنامه‌و اوراق رسمی و غیر رسمی در اسرع وقت مقابل سینما حافظ‌ربانی ۳۱۲۱۲۵

کابوی پیتزا
از شما پذیرائی میکند
پیتزا مکزیکی‌ـ کباب
کریمخان زند اول شاه مباین از ۱۱ر۵ تا ۳ر۵ واز ۵ تا۱۱ شب حتی جمعه‌ها

او کیست او که بود !

آواز و کلیه سازها ٦٤۲٦۳۳
دفتر هنرمندان ٦٤۲٦۳۳ و ٦۵۱۹۲۰

تخلیه‌چاه

تخلیه‌وحفر
هر نوع چاه باتجهیزات کامل لوله بازکنی فوری شرکت مهندسی امید تلفن ٦۵۹۰٤۷

تخلیه هرگونه چاه و لوله باز کنی تعمیر و حفرچاه
۹۳۵۲۸٦
۱۰٪ ارزانتر از تمام شرکتها

تخلیه چاه کاوه
باپمپهای مخصوص لجن کش ۹٦۲۲۵۳

تخلیه چاه
تعمیرچاه و لوله بازکنی‌فوری هما ۵٤٦٤۱٦

تخلیه چاه رلوله‌بازکنی ٦٦۷۹۱۳

تخلیه چاه فوری
تلفن ۵٤۸۱٦۸

لوله‌بازکنی

لوله‌بازکنی فوری سعدی ۳۵۵٤۷۳

لوله‌بازکنی‌ولوله‌کشی مقدم ۹۲۵۲۷٦

لوله‌بازکنی‌ولوله‌کشی صدانه‌صدات ۸۲۷٤۰۸

لوله‌بازکنی فوری ۸۵۳۷۳۱

لوله‌بازکنی فقط ارزان فوری بکساعته ۷۹۵۲٤٤

لوله‌بازکنی شبانه‌روزی فوری ٦۳٦۳۷۹

گمشده

کیف قهوه‌ای رنگ محتوی‌یک انحصار وراثت و یک جلد شناسنامه بنام یانو عالیه پاشا خانلو و چهار جلد سند مالکیت زمین و خانه دو برگ وکالت نامه بنام محمد ابراهیم پاشا خانلو و مقداری اوراق دیگر مفقود از یابنده تقاضا میشود به تلفن۹۷۲۷۰۷ ویا ۹۵٦٤۹۲به آدرس دوازده متری تولید دارو پلاک ۱۰۱ یا خیابان تاج نرسیده به پل هوائی شعبه روزنامه اطلاعات تحویل ومبلغ ۵۰۰۰ ریال مژدگانی دریافت نمایند
آ ـ ٦۸۵٤

تعداد ده فقره چک و سفته در تاریخ شب ۱۵ر۹ر۳۵ در میدان حسن آباد بسرقت رفته به آورنده مژدگانی داده می شود آدرس ناصر خسرو ـ سه‌راه مینوئی داروئی‌بهی‌فر ـ روح‌اله سیمان‌توب

برای دعوت‌ازهنرمندان وگروههای موزیک به‌جشن وعروسی فقط بادفتر مشترک خوانندگان تلفن ۸۳۸۲۳٤ تماس بگیرید. تخت‌جمشید بین بهاروروزولت‌شماره٤٦۳

نیازمندیهای اطلاعات

برای دادن آگهی تلفنی باشماره‌های ذیل تماس حاصل فرمائید

تلفنهای: ۳۱۱۲۳۰-۳۱۱۲۲۹

آپارتمان فروشی

آپارتمان۳اطاق خوابمهندسی ساز بافن‌کوئل و پارکینگدر میدان‌ونکهشت فانفار فروشی ۸۴۴۰۲۳ و ۸۴۵۷۰۱
۱ـ۶ آـ۵۰۶

توجه توجه
آپارتمانهای ۲ تا۵ اطاق خوابه در بخارست ، گاندی‌و ابن‌سینا از ۴۵۰ هزار تا یک میلیون تومان ۸۳۴۵۷۰ و ۸۳۲۷۴۱
آـ۲۴۸

آپارتمان فروشی تهران‌ـ پارس
باوام بانکی ۱۵۰ هزار تومان پیش قسط باقساط ۱۵ ساله از یک الی ۵ اطاقه تلفن ۷۸۲۰۳۰ و۷۸۰۰۶۱

خیابان گاندی آپارتمان۳اطاق خوابه مهندسی ساز باانباری وپارکینگ فروشی تلفن ۸۴۴۰۲۳ و ۸۴۵۷۰۱
۱ـ۱۲ آـ۶۲۴

چند دستگاه آپارتمان
در نارمک و تهران پارس به فروش میرسد ۷۹۰۳۵۳ و ۷۹۵۵۶۵
۱ـ۲۰ آـ۱۰۸۹

آپارتمان قسطی تهران پارس‌فقط با ۱۵۰ هزار تومان پیش‌قسط تلفن ۷۸۱۹۱۸

در بهترین نقطه تخت جمشید
آپارتمان فروشی ۷۵۰ هزار تومان ۲۳۶۲۶۲ و ۲۳۰۴۲۵
آـ۲۰۹۱۳

آپارتمان دو اطاق خوابه شخصی ساز با پارکینگشوفاژ دریوسف آباد ۸۴۵۷۰۱ و ۸۴۴۰۲۳
آـ۱۲۰۴

سید خندان طبقه سوم از ۳ واحد مسکونی‌نو ساز دارای ۴اطاق باشوفاژ فروشی‌تلفن ۸۵۶۷۸۷
آـ۶۸۰ ۱ـ۴

اکازیون
آپارتمان ۵ اطاقی‌لوکس با شوفاژ روشن ـ اختصاصی و پارکینگ ۳۹ متری ویژه وموکت وکاغذ دیواری‌واستفاده از حیاط مشاعی به‌مبلغ ۴۷۵ هزار تومان به فروش میرسد تلفن‌های ۷۹۵۷۷۱ و۷۹۱۵۵۴

بعلت مسافرت
شش دستگاه آپارتمان دارای ۳ اطاق و هال سرویس کامل حوالی شاه بامستاجر به‌قیمت ۲۵۰ تا ۳۰۰هزارتومان و دو دهنه مغازه سه نبش دارای‌دوجواز کسب دوچرخه و موتور ولوکس فروشی‌به فروش میرسد.
تلفن ۹۲۹۰۸۶
آـ۱۰۰۳

درشمال شهر
آپارتمانهای ۲ و ۳ و ۴ اطاق آماده فروش ۸۵۳۷۳۶ و ۸۴۷۹۸۲
آـ۷۵۵

فروش آپارتمان های لوکس‌درگیشا ۶۳۹۳۱۵

آپارتمان
۳و۴ و ۵ اطاقه باقیمت‌مناسب نقد واقساط تلفن ۷۹۴۶۵۴
آـ۲۵۸۳۴

آپارمان ۲ و ۳ و۴ اطاق خوابه در وزراء بخارست گاندی ونک آماده فروش تلفنهای ۶۲۵۲۰۱ و ۶۲۳۵۱۱ و۶۲۴۶۱۳ و ۶۲۲۹۵۴
۱ـ۹ آـ۴۴۱

یکدستگاه آپارتمان یك اتاق خوابه ، سالن‌ناهار خوری و پذیرائی و سرویس‌و کلیه‌تجهیزات کامل واقع در مرکز شهر مقطوع ۴۷۰ هزار تومان از ساعت ۹ الی ۱۳ تلفن های ۲۹ـ ۶۴۹۸۲۸

آپارتمان ۳ اطاقه با سرویس مساحت ۶۹ متر آخرین طبقه ساختمان۳ طبقه سیمتری‌نارمک ایستگاه بیمه مقطوع ۳۰۰۰۰۰ تومان ۴ تا۷ بعد از ظهر ۳۹۳۰۱۷
۱ـ۲ آـ۳۱۲

آپارتمان های لوکس مهندسی ساز در تمام نقاط شمالی تهران از تخت طاوس ببالا جردن پهلوی‌میرداماد موجود است تلفن های ۶۲۰۱۰۷ و ۶۲۲۰۶۰
آـ۱۰۰۸

جردن اول دولتشاه (باغ‌وحش)
طبقه دوم آپارتمان نوسازبه مساحت‌حدود۱۴۰ متر دارای دو اطاق خواب پذیرائی و ناهار خوری سرویس کامل تماما موکت شده با شوفاژ روشن تلفن مستقل واستخر بقیمت۹۵۰ هزار تومان‌بفروش میرسد تلفن ۶۲۴۷۳۱ و ۶۲۷۳۹۴ و ۶۲۳۷۴۶
آـ۸۵۰

آپارتمان‌فروشی

در تهران پارس ۱ تا۳ اطاق خوابه وویلای اکازیون
تلفن ۷۸۱۸۸۴
آـ۱۱۶۸ ۱ـ۶

نیاوران کوی لیدا
آپارتمانی با ۶۰۰۰ مترفضای سبز ۱۲۰ متر مساحت دو استخر ۲ اطاق خواب سالن پذیرائی و انباری و تلفن و تجهیزات کامل فروشی ۹ تا۱۲ و ۴ تا۸ تلفن ۲۳۴۳۵۹
۱ـ۲ آـ۱۲۱۹

اکازیون

آپارتمان های ۴ اطاقی با شوفاژ روشن و آسانسور و پارکینگ وسیع و موکت و کاغذ دیواری و سرویس ایرانی و فرنگی و دکوراسیون‌بمبلغ ۴۴۰ هزار تومان بفروش‌می رسد تلفن های ۷۹۵۷۷۱ و۷۹۱۵۵۴

یک آپارتمان با سه اتاق‌تخلیه همراه چهار باب مغازه در امیریه‌ـانصاری بمبلغ چهارصد وپنجاه هزار تومان بدون واسطه بفروش می رسد تلفن ۲۷۴۹۹۲
۱ـ۲ آـ۱۰۳۴۳

بفروش میرسد
سه دستگاه آپارتمان چهار اطاقه با سرویس کامل و کوشک بفروش میرسد تلفن شوفاژ واقع در خیابان های ۳۵۲۰۸۸ و صبح ها ۸۳۷۴۴۳
آـ۲۷۳۷۱

آپارتمان فروشی

یك دستگاه آپارتمان لوکس با دستگاه تهویه مرکزی ، آسانسور ، پارکینك ، انبار وباغ و انبار مخصوص واقع در شماره ۲۰ خیابان تکش آماده فروش است‌طالبین به تلفن شماره ۲۹۰۳۸۸ مراجعه فرمایند .

عباس‌آباد
یکدستگاه آپارتمان‌از مجموعه ساختمان۳طبقه‌با کلیه‌تجهیزات شخصی ساز با ۲۸۰ متر زیر بنا بدون واسطه فروشی‌تلفن ۸۵۷۹۶۵
۱ـ۳ آـ۳۸۴

آپارتمان فروشی
آپارتمانهای ۲اطاق خوابه با سالن پذیرائی موکت شوفاژ روشن کاغذ دیواری پارکینگ ۳۵۰۰۰۰ تومان ۷۹۵۲۰۵ و ۷۹۵۷۷۸
۱ـ۳ آـ۳۹۸

پهلوی توانیر
آپارتمان دو اطاق خوابه مهندسی ساز باانباری پارکینگ واستخر ۶۴۰ هزار تومان ۸۴۴۰۲۳ و ۸۴۵۷۰۱
۱ـ۱۲ آـ۴۵۲

فروش فوری
دو دستگاه آپارتمان ۱ و ۲ اطاق خوابه در شمال شهر فوری ۶۲۴۷۳۱
آـ۴۴۵

آپارتمان لوکس برای آنهائی‌که طالب بهترین هستند
دو دستگاه آپارتمان سوپر لوکس در یک ساختمان ۴ طبقه شخصی ساز با ۶۴۰متر زمین و هرطبقه ۳۷۰متر زیر بناشامل فن‌کوئیل تلفن مستقل ۵ اطاق خواب ۲ حمام کامل سالن های بسیار بزرگ که با مدرن‌ترین لوازم کشور های اروپائی و آمریکائی و ژاپن ساخته شده بفروش میرسد مراجعه از ساعت ۹ صبح الی ۶بعد ازظهر خیابان وزراء کوچه نهم پلاک ۳۲ دفتر ساختمان تلفن ۶۲۸۷۲۵ فرجیان
آـ۳۰۲

دودستگاه آپارتمان
دواطاق‌خوابه‌درمیرداماد با فن کوئیل آسانسور کف موکت پارکینك و فیش تلفن بفروش می‌رسد دفتر جمشید تلفن ۹۲۸۰۷۲

طبقه دوم ساختمانی جنوبی تفکیك‌شده دو اطاق‌خوابه کوچه‌ده‌متری آیزنهاور ، میمنت به فروش می‌رسد تلفن ۹۵۰۰۹۹ از ۳ الی ۸ بعدازظهر

تعداد ۱۰ تا ۱۲ دستگاه آپارتمان ۱ اطاق‌خوابه (سوئیت) و ۲ اطاق خوابه از ۶۰تا ۱۱۵ متر در شمال‌شهر یکجا خریداریم‌تلفن۶۸۷۶۸۴ از ۵ر۸ تا ۱۰ صبح

خانه‌فروشی

خانه شمالی دو طبقه و نیم دارای ۶ اطاق و یک زیر زمین بزرگ کاغذ دیواری و کولر وپردمکرکرمو حمام نما سیمان واقع در خیابان تهران نو ایستگاه امامیه خیابان ترقی ـ بن‌بست سامعی پلاک ۹۱ بعلت مسافرت فوری بمبلغ ۴۸۰ هزار تومان بفروش میرسد
۱ـ۳ آـ۱۲۲۷

خانه و زمین فروشی ۳۴۴۳۶۵

خانه‌ای واقع در تهران نو بمساحت ۱۵۱متر و ۲۵۰ متر زیربنا دو طبقه مستقلاتی با سرویس کامل و فیش تلفن بقیمت ۸۰۰ هزار تومان طالبین باشماره۶۰۰۷۸تماس بگیرید.
۱ـ۳ آـ۱۵۳۰۰

در گوهردشت کرج۲ باب‌خانه ویلائی‌سرویس کامل بطور نقد واقساط به فروش می‌رسد تلفن ۷۸۸۴۸

خانه فروشی در بوشهر
در بهترین محل بوشهرخانه نوساز با ۲۶۰ متر زیر بنادر یکطبقه مناسب برای سکونت یامحل کار باداشتن امتیاز برق و تلفن بفروش میرسد. طالبین مصرها باتلفن شیراز ۳۰۵۱۰ تماس حاصل فرمایند.
آـ۶۸۴۹

۴۵ متری سید خندان قواره دوبین۱۶ متری اول و دوم مجیدیه تراکم متوسط منزلی ویلائی جنوبی به مساحت ۲۰۰ متر ۲اطاق خوابه با سرویس کامل تلفن زیر زمین و گاراژ بفروش میرسد تلفن صبحها ۵۳۶۸۲۸ و عصرها ۸۴۸۸۷۵
آـ۴۲۷

خانه‌ای دو طبقه در روزولت جنب سینما دیاموند بمساحت ۱۵۵ متر ۵اطاق خواب سالن پذیرائی تلفن‌و تجهیزات کامل برای محل کار یا سکونت فروشی ۹تا ۱۲ و ۴ تا۸تلفن ۲۳۴۳۵۹
۱ـ۲ آـ۱۲۱۸

خانه‌ای شمالی ۲ طبقه ونیم ۵اطاق باسرویس کامل کولر و حمام و آشپزخانه فلزی موکت پرده کرکره تلفن آب و برق چهارراه خوش بابائیان روبروی دبیرستان خوشه کوچه فردوسی‌پلاک۴۲فروشی تلفن۹۶۴۲۰۷ـ۳ الی ۸ بعداز ظهر

خانه اکازیون بعلت سفر ۷۹۴۳۹۹
۱ـ۵ آـ۴۸۳

یکدستگاه‌خانه‌درخیابان گاندی بمساحت ۵۰۰ متر مربع با ۹۷۰ متر زیر بنا استخر تصفیه ۲ دستگاه تلفن بدون واسطه بفروش میرسد تلفن ۹۲۸۸۲۲ تماس‌از ساعت ۷ تا ۹ شب

خانه ویلائی مهندسی ساز شمالی
برخیابان فرعی روزولت با تاسیسات‌کامل و ۴۷۰ مترمربع زیر بنا فروشی تلفن۸۲۰۵۳۸۹
آـ۳۹۳

خانه فروشی
منزل شمالی بمساحت ۳۶۰ متر ۲ طبقه کوچه فردیس‌بین ویلا وسپهبد زاهدی دارای آب برق و تلفن گاراژبفروش می رسد با تلفن ۸۲۰۵۸۹۳ مکالمه نمائید.
۱ـ۲

منزلی واقع در خیابان ری ـ انتهای در دار شرقی بمساحت ۱۲۵ متر، شمالی و مدرن دارای چهار اطاق و هال ، آب و برق و تلفن و کولر بفروش میرسد. ۳۵۷۸۹۳

اکازیون منزل فروشی‌شمیران بمساحت ۶۰۰ متر ۲ر۵ طبقه بنا ۱۶۳ ۲۹ و ۵۲۶۸۶۴
۱ـ۵ آـ۱۲۴۲

خانه‌ای سه طبقه‌شمالی و جنوبی ماشین‌رو آب و برق، تلفن با تجهیزات کامل دارای ۶ اطاق در خیابان جیحون چهارراه طوس بفروش می‌رسد . پلاك ۲۷۴ تلفن۹۶۱۷۴۵

مستقلات ویلا و آپارتمان‌های لوکس مهندسی ساز در تمام نقاط شمالی تهران از تخت طاوس ببالا جردن پهلوی میرداماد و شمیرانات موجود است تلفن های ۶۲۲۰۶۵ و ۶۲۲۰۱۰۷
آـ۳۰۵

پیش‌فروش یا شرکت
محل بسیار مناسب مسکونی و تجاری جهت بانکها موسسات و شرکت ها در بر شمالی بوذرجمهری غربی جهت‌احداث بنای مدرن احتیاج به شریک یاپیش فروش هر یک از طبقات داریم ۵۲۹۲۲۱
۱ـ۲ آـ۶۰۶

خانه‌ای به مساحت ۱۵۵متر ۲طبقه شمالی در انتهای‌فرح خیابان نصیری یا ابن یمین پلاک ۶۷ با ۵ اطاق موکت کاغذ دیواری‌تلفن به مبلغ یک میلیون و چهار هزار تومان بفروش میرسد تلفن ۲۳۱۱۹۰

قابل توجه ادارات و شرکتهای خصوصی
ساختمانی نو ساز مهندسی واقع در بهترین نقطه تهران خیابان پهلوی روبروی کاخ مرمر دارای ۷ باب مغازه‌بزرگ ودو دفتر کار و ۱۲ آپارتمان مستقل اداری‌و تجارتی دارای ۷۰ اطاق و تاسیسات کامل‌و آتش نشانی و تلفن و برق وآسانسور و پارکینگ بسیار بزرگ بفروش و یا کلا به اجاره داده می شود تلفن ۵۳۱۸۷۳ و ۶۸۷۸۳۵
آـ۵۰۳

شمیران پسیان بالا ـ خانه‌ای‌تازه سازدوطبقه مستغلاتی بفروش می رسد تلفن ۶۵۰۲۷۶

منزل‌مسکونی بمساحت ۹۲۰ متر مسجر ، دو نبش ، ۵ اتاق خواب، دفتر ، استخر، دوتلفن دروس خیابان شیبانی بدون واسطه بفروش میرسد
بین ساعت ۹ تا۱۷ ـ تلفن ۸۳۰۷۸۱ شنبه‌تا چهارشنبه

خانه فروشی
خانه شخصی ساز ۳۰۲ متر باحدود ۶۰۰ متر بنا در سه طبقه مستقل‌در باغ صباشوفاژ روشن دو رشته تلفن باتمام تجهیزات و پارکینگ فروشی تلفن ۷۶۹۶۱۴ از ۱۲ الی ۲۲
۱ـ۳ آـ۶۸۱

خانه‌ای ویلائی ۵ اطاق خوابه باتهویه مطبوع و تلفن یک میلیون و ۷۰۰ هزار تومان در خیابان بخارست فروشی ۸۴۴۰۲۳ و ۸۴۵۷۰۱
آـ۱۱۹۵

نیاوران کوچه اردلان
خانه ویلائی۹۰۰ متر یک طبقه باتمام وسایل مدرن‌باساختمان درجه یک ۴۵۰۰۰۰۰ تومان تلفن ۲۷۱۵۱۴
آـ۴۸۰

ساختمانی در ۵ طبقه دارای هشت واحد مسکونی جمعا ۳۰ اطاق یکباب زیر زمین به مساحت ۱۵۰ متر مربع مجهز به تهویه مطبوع ۹ شماره تلفن ۶ پارکینگ واقع در خیابان مزین‌الدوله‌بفروش می رسد تلفن ۷۵۹۹۸۱
۱ـ۲ آـ۴۲۸

حوالی ۲۴ اسفند منزلی به مساحت ۶۵ متر زیربنا ۱۱۰ متر آب و برق و تلفن‌وکولر برای سکونت یا دفتر کار به قیمت ۳۸۵۰۰۰تومان بفروش میرسد تلفن ۶۶۹۵۸۹
۱ـ۲ آـ۳۵۱

ساختمان دو طبقه مستقلاتی دوبر (شمالی و جنوبی) به مساحت ۳۰۰ متر و ۴۰۰متر زیر بنا هر طبقه با دو اطاق خواب سالن پذیرائی‌سرویس کامل باضافه زیر زمین و اطاق مستخدم با سرویس‌تلفن کولر شوفاژگاز دائر وحیاط یک میلیون و هفتصد و پنجاه هزار تومان بدون واسطه‌بفروش میرسدبه‌آدرس گیشا خیابان ششم پلاک ۱۹یا تلفن ۶۶۷۰۲۸ مراجعه‌فرمائید
آـ۴۰۲

۱۳۲ متر زمین دارای ۴ اطاق ویکباب مغازه دارای تلفن‌و کولر یکجا بفروش می رسد خیابان فرح‌آباد ژاله ده متری غربی‌کوکاکو لاخیابان ارجمندی پلاک ۲۷۷ تلفن ۳۳۴۲۹۰قیمت ۵۷۰ هزار تومان
۱ـ۳ آـ۱۴۹۵

ویلافروشی

فروش ـ بابلسر
۱۰۰۰ متر در (۲۵× ۴۰) آب ـ برق ـ مشجر ـ تلفن محصور ـبلوار روبروی‌کازینو نزدیک بدریا مقطوع ۶۵۰هزار تومان تلفن ۲۴۱۴۵۴

اکازیون

ویلا های فروشی در عظیمیه‌کرج‌داخل‌محدوده با شوفاژ روشن وموکت بمساحت های ۳۵۰ تا ۱۰۰۰ متری قیمت از ۷۰۰ هزار تومان به بالا به دفتر مرکزی املاك عظیمیه مراجعه شود تلفن ۴۶۴۷

اکازیون منزل‌ویلائی یکدستگاه منزل ویلائی سه طبقه دارای ۱۳اطاق خواب سالن پذیرائی بسیار بزرك با گچبری و آینه کاری شوفاژ ـ کولر ـ تلفن و سرویس کامل در زمینی‌بمساحت ۱۰۰۰متروزیربنا۱۶۰۰ مترو استخر کوچك بین پهلوی و جردن کمی بالا تر از باغ‌وحش بلوار حافظ شیرازی بفروش میرسد تلفن ۳۱۱۲۲۵ـ ۳۱۱۲۲۴ قیمت۵میلیون و ۸۰۰ هزار تومان

ویلا و مستقلات
از۲میلیون تومان ببالاموجود است ۸۵۳۷۳۶ و ۸۴۷۹۸۲
۱ـ۱

الهیه شمیران
ویلائی دو بر بمساحت ۷۰۸ متر زمین ۶۰۰ متر زیر بنا ۵ اطاق خواب انباری دو درب پارکینگ حیاط گلکاری شده بمساحت ۴۵۰ متر۲ تراس ۱۶ متری دو سرویس کامل حمام و مستخدم لوله کشی گاز تلفن مستقل مبله یابدون مبله بقیمت ۵ میلیون تومان بفروش میرسد تلفن۶۲۳۷۴۶ و ۶۲۷۳۹۴ و ۶۲۴۷۳۱
۱ـ۳ آـ۷۲۱

زمین‌فروشی

فرح شمالی
زمینی‌بمساحت ۴۱۲متر مربع واقع در خیابان فرح شمالی خیابان صغیری دو نبش سوز واسطه به فروش‌میرسد. تلفن ۳۰۳۷۰۱

زمین بلوار وافسریه نقد و اقساط تلفن ۳۴۵۶۵۳
۱ـ۲۶

زمین فروشنده‌ایم ۹۲۲۷۳۹

۳۰۰۰ متر زمین در عالیترین نقطه رودهن ۳۵۳۴۸۸ و ۳۵۰۲۷۱
۱ـ۱۲ آـ۱۰۱۹

زمینی بقطعات ۳۰۰ الی ۷۰۰۰ متر تفکیك شده با سند مالکیت جنب انبار ایستگاه راه آهن منطقه صنعتی با اجازه ساختن انبار کالا و کارگاه وکارخانه با برق صنعتی و آب برای فروش تلفن ۳۰۵۴۹۶ و ۳۱۰۵۲۳ و ۹۵۶۵۴۳ طهماسبی

۷۳۵۰ متر زمین ۳ کیلو متری برجاده‌اسفالته ورامین بدون واسطه بفروش میرسد تلفن ۲۷۴۶۱۹ یا ۲۷۳۷۹۴ مراجعه فرمائید.
آـ۳۰۷

شهرك تهرانا
مقابل طاوسیه دو قطعه زمین هزار متری مناسب برای ویلا سازی بفروش می رسد تلفن ۵۳۶۸۲۸ و مصرها ۸۴۸۸۷۵
آـ۴۲۹
۱ـ۱

۴۰۰۰۰ متر زمین فروشی‌در آمل یا تعویض با ساختمان‌در تهران شبها ۷۶۲۲۴۹

۱۷ هکتار زمین در جاده ساوه جنب‌پاسگاه پلیس راه رباط کریم بدون واسطه بفروش‌می رسد تلفن ۹۲۸۸۲۲ تماس‌ازساعت۷تا۹شب

پشت درمانگاه مهرشهر زمین
تفکیك‌شده بقطعات ۸۰۰ تا ۱۲۰۰ متری بفروش میرسد تلفن ۶۶۹۵۵۱

معاوضه
زمین فرحزاد (خوردین) برای معاوضه
یک قطعه زمین در شهرک‌بانک عمران واقع در فرحزاد به مساحت ۸۶۰ مترمربع واقع در فازدو در بهترین موقعیت محلی باقطعه زمین دیگری‌که مساحت بیشتری داشته باشد و یاحتی‌درفاز های دیگر طرح هم باشد معاوضه خواهد شد. طالبین باتلفن ۸۳۹۶۶۱ تماس بگیرند.
۱ـ۲ آـ۱۲۱۵

سرقفلی

در سید خندان
تعدادی‌مغازه‌و اگذاری ۲۳۶۲۶۲

یکباب مغازه طلا فروشی با جواز تلفن اب و برق‌کولر میز و ویترین صندوق نسوز تلفن ۳۶۴۸۸۳
۱ـ۱

در شهرستان اردبیل سینمائی در معرض فروش میباشد به تلفن ۲۲۶۰ اردبیل مراجعه فرمائید

۶دهنه مغازه دو نبش‌در فرح شمالی دارای آب، برق ، تلفن، شوفاژ ، توالت تلفن ۸۵۵۱۲۵

یکباب مغازه ۳ درب دونبش دوطبقه جمعا ۶۰ متربرخیابان ۲۰ متری اصلی در عباس‌آباد بفروش میرسد تلفن۸۴۰۴۶۲
۱ـ۳ آـ۳۸۰

کارخانه فروشی
کارخانه‌ای واقع درخانی‌آبادجدید با فضای ۱۰۰۰ متر و ساختمان مهندسی ساز با سرویس کامل آب و برق و تلفن بعلت تغییر شغل بفروش میرسد تلفن ۸۹۶۴۸۵

زیر زمینی بمساحت ۲۱۰ متر مربع و۵۰متر مربع حیاط بصورت‌مستقل در میدان فرح اول‌تکش بفروش میرسد تلفن ۸۴۵۴۳۹

کارخانه آجر فشاری
باباغی‌درمجاورت‌آن بمساحت ۱۰۰ هزار متر ، محصور با آب و برق و تلفن و گازو دفتر فروش در بهترین نقطه تهران، محل کارخانه درجاده ساوه اسمعیل آباد یکجابه فروش میرسد ویا با زمین یا بنا معاوضه میگردد . طالبین باتلفن ۷۹۸۱۰۱ آقای‌زواره‌ای تماس حاصل فرمایند.
آـ۳۵۹

چند مغازه کفاشی اول خیابان خانقاه جنب باغ سپهسالار واگذار میشود در همان محل بمهاب صفا مراجعه شود ۳۹۱۹۴۳
آـ۲۲۰۰

فروش مغازه
سرقفلی یکباب مغازه بمساحت حدود ۹۰ مترمربع همکفو زیر زمین حدود ۴۰ متر مربع بادید بسیار عالی نبش چهار راه ثریا وایرانشهر دارای‌برق آب و تلفن بفروش می رسد طالبین باتلفن ۸۳۹۶۶۱ تماس بگیرند.
۱ـ۲ آـ۱۲۱۶

مغازه کوچک با جوازخرازی در لاله‌زار کوچه مهران‌بفروش میرسد تلفن ۳۴۵۹۱۹
۱ـ۳ آـ۱۰۰۷

یکباب مغازه ۵ دهنه ۲ نبش با ۲ شماره‌تلفن و دکوراسیون و آب و برق و جواز اتومبیل فروشی ویا هر شغلی واگذار میشود تلفن ۳۰۴۶۵۹

۲ دهنه مغازه
بمساحت ۶۰ متر با تلفن و دکوراسیون چهارراه سیروس اول‌بوذرجمهری نو بیواسطه فروشی تلفن ۳۵۱۱۲۷ و ۳۱۴۳۸۰ و ۳۹۱۶۸۲
آـ۵۲۰

انبار یاکارگاه
در کیلو متر ۱۰ کرج مجهزبه آب برق سمفاز واگذار می شود تلفن ۶۳۹۴۳۷ و ۸۹۲۵۲۸
آـ۷۶۹

فروشگاه لوازم یدکی
دوباب مغازه لوازم یدکی با جوازوکلیه اجناس در بهترین منطقه تهران واگذار میشوده تا۷ بعد ازظهر تلفن ۶۴۶۲۳۶ حسین حقیقی
آـ۶۷۶

یکباب مغازه به مساحت تقریبی ۳۷۰ متر مربع با پارکینك مجزا جهت ۱۵ دستگاه ماشین در خواجه عبداله انصاری به فروش میرسد تلفن ۸۴۱۵۵۸

پمپ بنزین ارزان ۵۲۱۳۳۵

اجاره‌داده‌میشود

درساختمان شهدادواقع درخیابان سپهبدزاهدی (ناصر غربی پلاك۴و۶) آپارتمانهای خالی جهت دفتر شرکتها موجود و به اجاره داده میشود . برای دیدن ساختمان به نشانی بالا و یا به تلفن ۸۹۹۲۹۲مراجعه‌فرمائید

اجاره خانه وآپارتمان
درشمال شهر تلفن ۲۳۷۶۱۳

آپارتمان یک اطاق و حیاط دربست ۱۸۰۰ تومان زن و شوهر ۲۳۶۲۶۲
آـ۱۲۲۰ ۱ـ۳

اجاره خانه وآپارتمان
جهت‌کارمندان‌عالیرتبه‌موسسات دولتی و شرکت های ایرانی وخارجی ۲۳۷۶۱۲
آـ۷۴۰

شمال کریم‌خان زند
طبقه همکف ۶ اطاق باحیاط ۲۵۰ مترمساحت‌و درطبقه سوم ۳اطاق برای محل کار اجاره داده میشود ۸۲۳۲۰۰

اجاره‌فوری
آپارتمان طبقه اول تا سوم ۱و۲ و ۳ اطاق خوابه برای ۲۰۰ خانواده ایرانی‌وخارجی جهت محل کار و سکونت موجود است ۸۴۹۴۶۹ و ۸۵۸۵۹۸
آـ۱۰۱۰

دریچه
در بهترین نقاط تهران چندین آپارتمان تجاری را جهت دفتر کار بمعرض اجاره می گذارد ۶۲۳۵۱۱ و ۶۲۵۲۰۱ و ۶۲۴۶۱۳
۱ـ۹ آـ۴۱۸

فقط بایک تلفن
آپارتمان و منزل
شمارا فورا اجاره میدهیم ۸۵۵۴۴۷ـ ۸۴۴۹۶۶
آـ۸۰۵ ۱ـ۵

تهیه مسکن موریس
باکادر مجهزو امکانات وسیع بهترین‌مشاور شما درامرخرید، فروش و اجاره
تجربه فراوان ما تضمین‌کننده منافع شماست
تلفن ۶۲۳۷۴۶ـ ۶۲۷۳۹۴ ـ ۶۲۴۷۳۱
۱ـ۱۲ آـ۶۲۰

خانه نو ساز با ۵۰ هزار تومان اجاره در ماه دربست در روزولت‌فروشی تلفن۶۵۶۳۱۵ و ۶۴۸۲۵۵
آـ۳۸۵ ۱ـ۳

اجاره داده میشود
یکدستگاه آپارتمان با سرویس کامل در شمال شهر برای سکونت۶۵۵۶۱۵
آـ۴۴۶

اجاره‌فوری
آپارتمان ۱ و۲ اطاق خوابه هال و سالن از ۴۰۰۰ تا ۵۵۰۰ تومان موجود تلفن ۷۵۰۲۱۷
آـ۳۸۳ ۱ـ۶

فرح شمالی آپادانا ـ آپارتمان اجاره‌ای ، ۲ اطاق و یک هال ۲۳۱۲۴۰
۱ـ۲ آـ۱۵۳۸۹

سکونت وکار
یک خانه واقع در خیابان خردمند شمالی دارای۲ سالن بزرگ ، ۴اطاق خواب ، سه حمام،اطاق مستخدم، شوفاژ، کولر، استخرباتصفیه و تلفن مناسب برای سکونت و یامحل کار اجاره داده میشود .تلفن ۸۲۸۹۵۸ از ساعت ۶ تا۸بعد ازظهر
۱ـ۳ آـ۱۵۴۲۷

اجاره
خیابان تاج دریان نو طبقه دوم و سوم ۵ اطاقه باشوفاژ وسرویس کامل تلفن۶۵۳۸۰۰
۱ـ۵ آـ۳۸۶

یک اطاق بخانم کارمند در تهرانپارس اجاره میدهیم ۷۹۸۲۱۸
آـ۳۹۸

دفتر کار
از۲ تا ۱۰۰ اتاق منطقه‌تجاری محل سکونت
از ۴ هزار تومان به بالا در دست داریم
۸۴۶۶۲۳ ـ ۸۵۵۴۴۷ ـ ۸۴۴۹۶۶ عباس آباد چهارراه فرح جنب باجه تلفن آژانس ۸۵۰
۱ـ۶ آـ۳۳۶

اجاره برای‌دفتر کارو شرکت
محلی‌بمساحت ۱۱۰۰ متردارای ۱۲ اطاق در دو طبقه فضای کافی برای پارکینگ ۳ بر با آب و برق و تلفن و شوفاژ اجاره‌داده میشود قلهک‌خیابان نوبهارتلفن ۸۲۳۱۱۹ ازساعت ۴ ببعد
۱ـ۵ آـ۱۲۱۴

موردنیاز اجاره

موردنیاز ویلا و آپارتمان در منطقه سلطنت آباد یا پهلوی ۸۴۹۶۲۵

ویلا و اپارتمان درشمال شهر برای کارمندان عالیربه شرکت خارجی فوری‌نیازمندیم۲۲۲۶۳۰ و۲۲۷۵۱۱

۱۵۰ آمریکائی
به تعدادی آپارتمان وویلا در شمال شهر مخصوصا اطراف پهلوی و جردن و داودیه احتیاج فوری دارند.
تلفن ۶۸۷۸۱۲
آـ۵۱۲

نیاز خارجیان
سازمان خارجی به چندین دستگاه آپارتمان ، ویلا مبلهیا غیر مبله از شاهرضاتاشمیرانات احتیاج دارد تلفن ۸۲۷۹۰۱ و ۸۳۸۱۰۶
۱ـ۱۲ آـ۶۲۳

جهت سکونت زوسای چند شرکت خارجی‌به تعدادی ویلاوطبقه‌همکف با استخر برای اجاره فوری‌نیازمندیم۸۴۸۴۲۴ و ۸۵۳۸۵۳

تعدادی ویلا واپارتمار برای خارجیان شرکت احتیاج است تلفن ۲۹۲۹۸۲

تهیه مسکن موریس
آپارتمان‌از ۱ تا ۵ اطاق‌خوابه جهت اجاره و خریدآپارتمان شمال شهر
تجربه فراوان‌ما تضمین کننده منافع شماست
تلفن ۶۲۳۷۴۶و ۶۲۷۳۹۴ ـ ۶۲۴۷۳۱
۱ـ۱۲ آـ۶۱۰

آپارتمان ـ ویلا
برای کارکنان شرکت های خارجی
فورا نیازمندیم
۸۴۶۶۲۳ ـ ۸۵۵۴۴۷ ـ ۸۴۴۹۶۶
۱ـ۵ آـ۳۳۰

جهت کارمندان خارجی و خانواده آنها به ۴۰ دستگاه آپارتمان ۱ تا۳ اطاق خوابه از تخت جمشید ببالا باجاره ۳ تا۵ هزار تومان نیازمندیم ۶۵۵۶۱۵ و ۶۵۰۴۹۶
۱ـ۱

ویلا جهت اجاره نیازمندیم
ویلای شیك در چالوس، نوشهر و یا متل‌قو برای خانواده فرانسوی نیازمندیم از ساعت۵ر۸ تا ۵ر۱ با خانم هوشمند تلفن ۸۳۰۳۳۱ تماس بگیرید

اطاقی جهت یك دوشیزه یابانو اجاره داده‌میشود از ساعت ۹ الی۱۰صبح ۳۱۲۴۱۳

توجه ـ توجه ـ توجه
قابل توجه مالکین ویلا و آپارتمان‌برای جهارشرکت‌بزرگ خارجی تازه تاسیس به تعدادی ویلا و آپارتمان ۱ و۲ و۳ اطاق خوابه مبله یا غیر مبله از تخت طاوس ببالا جهت سکونت و محل کار از ۳۵۰۰ تا ۱۲ هزار تومان فوری نیازمندیم ۸۵۷۵۸۵ صبح و عصر تماس بگیرید.
آـ۴۴۴

موردنیاز برای خرید

نیاز خرید
ویلا یا آپارتمان
۱ـ آپارتمان طبقه اول‌یامحیاط ۳تا۴ اطاق خواب قیمت تایک میلیون تومان
۲ـ ویلا بمساحت حداکثر۵۰۰ متر با ۳ تا ۴ اطاق خواب با سالن و پذیرائی بزرگ‌بقیمت حداکثر ۲ میلیون تومان در منطقه ذکر شده زیر فوری نیازمندیم
صاحبقرانیه‌ـ دروس ـقیطریه‌ـ کامرانیه‌ـ دزاشیب ـ الهیه ـ محمودیه‌ـ و سایر نقاط شمال شهر از جردن ببالا
تلفن ۳۱۱۲۲۹ ز ۵ر۸ صبح الی ۴ بعدازظهر
۱ـ۳

زمین‌جوادیه حکیمیه‌خاك سفیدخریداریم۷۸۰۴۶۵

اراضی صنعتی جاده‌های کرج خریدار و فروشنده‌ایم ۹۵۹۷۵۵

خانه‌های کلنگی وزمینهای ساختمانی
شمال‌شهر راخریداریم دفتر جمشید ۹۲۸۰۸۲

اهواز
قابل توجه صاحبان محترم اراضی اهواز. آبادان . خرمشهر.چنانچه مایل بفروش زمین و منافع بیشتر خود در این معامله هستید باما تماس حاصل فرمائید ۶۶۸۳۷۴
۱ـ۱۵ آـ۲۶۶۷۳

زمینهای تهران پارس خریداریم ۷۹۳۰۲۰
۱ـ۱

زمین‌خریداریم۹۲۲۷۳۹

اهوازاهواز
زمین های اهواز را عادلانه خریداریم تلفن ۳۱۱۷۰۶

محل کار تجارتی
یکدستگاه ساختمان تجارتی جهت محل کار با حداقل ۴۰ اطاق باسایر تجهیزات باقیمت حدود ۸ میلیون تومان خریداریم تلفن ۸۴۰۴۶۲
۱ـ۳ آـ۳۷۹

بنگاههای معاملات املاك

بورس‌اراضی‌کوهردشت مهرشهر فردیس وملارد ۹۲۲۷۳۹

**بورس املاك شمی

در اصفهان اتفاق افتاد :

نامادری دختر ۹ ساله شوهرش‌را از پشت بام به زیرانداخت !

«فرشته» ۹ ساله که بوسیله نامادری‌اش از پشت‌بام به زیر افکنده شد تا آستانه مرگ پیش رفت و دستها ، پاهاو کمرش شکست

اصفهان : یک نامادری جوان به نام «حمیده سهرابی» دختر ۹ ساله شوهرش را در یکی از محله های اصفهان از پشت‌بام منزل به‌زیر انداخت و باعث شکستن کمر ، دستها و پا های فرزند شوهرش شد .

این زن‌که چندی پیش به عقد «اکبر رفیع‌جانی» پدر کودک ۹ ساله درآمده است از آغاز ازدواج بانفرت شروع به آزار و اذیت « فرشته » دختر شوهرش پرداخت و سرانجام او را از پشت‌بام منزل به زیر انداخت .

در این حادثه « فرشته »۹ ساله تاآستانه مرگ پیش‌رفت و دست ، پا و کمرش شکست . فرشته که بیهوش شده بود توسط بستگانش به بیمارستان منتقل شد و نامادری او « حمیده» دستگیر و بازداشت شد .

جریان این حادثه تحت تعقیب قانونی است .

وزیرراه وترابری : تا پایان سال‌جاری

تمام‌جاده‌های ناتمام‌خوزستان باید‌مرمت وتکمیل‌شوند

دکتر فرخ‌بخشیان وزیرراه و ترابری طی سفر خود به خوزستان در جلسه‌ای با شرکت استاندار و تنی چند از مقامات این‌استان،پس‌از بررسی مشکلات موجود در زمینه راه های خوزستان‌گفت : تمام‌جاده های ناتمام خوزستان تا پایان سال جاری مرمت و ساخته خواهد شد .

● وزیر راه وترابری در سفر خود به خوزستان همراه با استانداراین استان ،بوسیله اتومبیل از چند جاده اصلی خوزستان بازدیدکرد وخرابی راه ها را از نزدیک مشاهده کرد .

دکتر ابراهیم فرخ‌بخشیان وزیر راه و ترابری سپس‌در جلسه‌ای که با شرکت دکتر صالحی استاندار خوزستان، سناتور انتخابی این استان و نمایندگان مردم شهر های خوزستان در مجلس شورای ملی تشکیل شد اعلام کرد : مرمت و بازسازی جاده ها و تکمیل راه های دردست ساختمان سرلوحه کاروزارت راه و ترابری است و این برنامه در خوزستان‌به سرعت انجام خواهدگرفتو تا پایان سال جاری بیشتر راه های اصلی این استان مرمت و ساختمان آن به پایان‌خواهد رسید .

در آغازاین جلسه که‌روسای انجمن های استان ، شهر و شهرستان وتنی چند ازمقامات اداری استان‌نیز در آن‌شرکت داشتند استاندار خوزستان طی سخنانی به اصل عدم تمرکز کار ها اشاره کرد و تشکیل این جلسه را نیز پدیده‌ای از این سیاست دانست .

استاندار سپس ضمن‌تشریح مشکلات و مسائلی که در خوزستان به علت خرابی جاده هاوجود دارد براهمیت اتمام کار های نیمه تمام در زمینه جاده سازی تاکید کرد و در این مورد به جاده‌های اهواز - خرمشهر ، اهواز - بندر شاهپور ، اهواز - اندیمشک ،سه‌راهی شوشتر- اهواز - مسجد سلیمان ، شوشتر - دزفول ،بهبهان- دوگنبدان و پل های موجود در این راه ها اشاره کرد و گفت : پیمانکاران بایستی با توجه به تعهدات خود در تکمیل جاده‌هاکوشش بیشتری شان دهند در حال حاضر ساختمان جاده اصفهان به خوزستان متوقف مانده است که بایدمورد توجه قرارگیرد.

استاندار در پایان گفت: به موازات اقدامات وزارت راه و ترابری ما نیز قول می‌دهیم با تشکیل یک تیم هماهنگبه جلب همکاری‌و مشارکت‌مردم در این زمینه بپردازیم .

جاده ـ اقتصاد

آنگاه سید اسدالله‌موسوی سناتور انتخابی خوزستان پس‌از اشاره به‌ناتمام رهاشدن بسیاری ازجاده های‌خوزستان ازوزیرراه‌و ترابری‌درخواست کرد اولویت خاصی برای جاده سازی در خوزستان و تامین اعتبار لازم درنظرگرفته شود .

سپس صدری‌کیوان یکی‌از نمایندگان مردم اهواز در مجلس شورای‌ملی‌پس‌از اشاره به اهمیت جاده سازی که به عنوان یکی ازعوامل زیربنائی توسعه اقتصادی و اجتماعی مورد نظر است لزوم احداث جاده اهواز - سوسنگرد را یادآور شد .

همچنین دهقان نماینده‌مردم رامهرمز در مجلس شورای ملی به خرابی جاده هفتگل‌به رامهرمز و مسجد سلیمان به ایذه اشارد کرد و گفت : به این دوراه اصلا نمی توان‌نام جاده گذاشت . ضمنا پل های جاده رامهرمز به بهبهان نقائص فراوان دارد و کار پیمانکاران در این مسیر به کندی پیش می رود

سپس جوکار نماینده‌مردم بهبهان در مجلس شورای‌ملی ضرورت حفظ و نگهداری جاده ها را مورد تاکید قرارداد و گفت :

- سیل سال‌گذشته به‌جاده های خوزستان خسارات زیادی وارد آورد و دراین میان جاده بندر شاهپور و پل رامشیر خسارات فراوان دید . برنامه اسکله سازی‌در بندر شاهپور و ایجاد شهر جدید در این منطقه ایجاب می کند که به این جاده که در اقتصاد کشور نقش قابل ملاحظه‌ای دارد توجه شود .

جوکار آنگاه به نقائص‌پل مارون در مسیر راه اهواز - بهبهان و استان‌فارس وتبدیل آب‌نمای مسیر این جاده به پل اشاره کرد و اضافه نمود. مرمت برخی از جاده های خوزستان‌به‌شرکت نفت‌مربوط است و شرکت نفت‌نیزدر این مورد اقدامی نمی کند . در این حالت بلاتکلیفی جاده‌ها بتدریج روبه ویرانی می گذارند دراین موردمی‌توان جاده دوگنبدان - بهبهان را مثال زد ضمنا پیمانکارانی که در خوزستان سرگرم راه سازی می‌شوند اغلب‌جاده قدیمی را که قبلا مورداستفاده بوده ازبین می برند درحالی که میتوانند و باید بتوان از هردو جاده استفاده کرد . نباید اجازه داده شود که ثروت ملی بدین‌صورت ازبین برود

جوکار در پایان سخنان خود به لزوم تعریض جاده بهبهان به بندر دیلم اشاره‌کرد و گفت . اگر عرض این‌جاده از ۶ متر به ۸ متر افزایش یابد در آینده مشکلی ازنظر ترافیک در این جاده بوجود نخواهد آمد

پیگیری و اقدام

آنگاه حجتی نماینده مردم اندیمشک و شوش به خرابی جاده اهواز- اندیمشک اشاره کرد و افزود جاده اهواز - اندیمشک از وسط اندیمشک می گذرد و به همین لحاظ خطراتی برای اهالی این شهر بوجود آورده است در صورتی که این‌قسمت از جاده به خارج‌ازشهر کشانده‌شود جلوی تلفات وخسارات بعدی گرفته خواهد شد

دریك ماه آینده جاده اهواز ـ بندر شاهپور مرمت اساسی خواهد شد

برای حفظ و نگهداری جاده‌هاو تقویت راهداران اقدام لازم صورت می گیرد

تا پیش از پایان وتکمیل جاده‌های ناتمام یا آسیب دیده خوزستان جاده جدیدی دراین استان احداث نخواهد شد

سپس دکتر صالحی‌استاندار خوزستان گفت : علاوه بر اندیمشک که جاده وراه‌آهن ازمیان آن گذشته است شهر های اهواز و خرمشهر نیزبا این مشکل‌مواجه‌اند واحداث جاده های کمربندی برای این ۳ شهر ضروری است .

آنگاه آصف نماینده مردم دزفول در مجلس‌شورای ملی گفت : بایستی دید که‌اعتبارات وزارت راه و ترابری درچه حدی است تا براساس آن مشکلات و درخواست ها را عنوان کرد .

دکتر جزایری رئیس‌انجمن استان خوزستان نیز پیشنهاد کرد به موازات احداث جاده ها و تعریض راه ها ، با- توجه به افزایش و فشردگی ترافیک درمانگاه مخصوص مجروحین حوادث رانندگی در کنار جاده ها نیز ساخته شود

سپس اسحاقی نماینده‌مردم مسجد سلیمان در مجلس شورای ملی خواست اهالی خوزستان را در موردتسریع برای احداث جاده اصفهان- خوزستان یادآور شد .

همچنین قشمی رئیس انجمن شهرستان اهواز گفت :تغییر جاده اهواز - خرمشهر که مسیر حدود ۱۰ کیلو متر از از درون شهر اهواز می گذرد ضروری است

شهابی ، نماینده مردم ایذه در مجلس شورای ملی نیز لزوم استقلال جاده ایذه را یادآور شدو افزود : ساختمان جاده ایذه - شهر کرد حدود ٤ سال است که توسط پیمانکار متوقف‌شده امیدواریم نسبت به احداث این جاده‌نیز اقدام شود .

آنگاه تفسار سرتیپ‌فتح‌الله سرپرست شهربانی های خوزستان نیز در این جلسه به مسئله امنی جاده ها و نصب علائم راهنمائی و خط‌کشی راه ها و همچنین بازسازی جاده ها پس‌از تصادفات اشاره کرد و افزود: ضرورت دارد پلیس راه در زمینه نظارت و سرکشی به جاده های خوزستان توجه بیشتری می نماید .

سپس محمدرضا دهقان مسئول حزب رستاخیز ملت ایران در خوزستان‌و مدیرکل اطلاعات‌و جهانگردی‌خوزستان گفت : پیشنهادمی کنم مسائلی که در اینجا مطرح می شود در تهران طی جلساتی با شرکت مسئولان منابع مالی و اعتباری‌کشور پیگیری‌گردد.

مدیرکل اطلاعات و جهانگردی آنگاه گفت: در صورت‌احداث جاده خوزستان - اصفهان شهرستان مسجد سلیمان نیز در مسیر شاهراه‌قرار می‌گیرد و از بن‌بست خارج می‌گردد.

دهقان سپس پیشنهادکرد سازمانی برای نظارت دقیق بر کار پیمانکاران تشکیل شود.

برنامه ویژه

آنگاه‌دکتر ابراهیم فرخ‌بخشیان وزیر راه و ترابری در مورد مرمت و تکمیل جاده های خوزستان مطالبی اظهارداشت و اعلام کرد:از سوی‌وزارت راه و ترابری هر ماه نماینده‌ای به مدت ۱۵ روزبرای بررسی مشکلات راه سازی و رفع آن در استان خوزستان‌بسر خواهد برد .

وزیر راه و ترابری سپس در پاسخ به پرسش های مربوط به مشکلات جاده ها که از سوی نمایندگان مردم خوزستان مطرح شد به پیمانکاران اخطار کرد که از این پس باید همواره‌صداقت و تلاش و صمیمیت راسرلوحه کار خود قرار دهند و مطمئن باشند که با اتخاذ این‌روش همکاری لازم با آنان خواهد شد و درصورت سهل‌انگاری به شدت تحت تعقیب قانونی قرار خواهند گرفت و در آینده کاری به آنان محول نخواهد شد .

دکتر فرخ‌بخشیان تاکیدکرد: در آینده برخلاف گذشته‌انجام کلیه امور راهسازی‌در استان با اطلاع استاندار صورت‌می گیرد و مهندسان مشاور و پیمانکاران بایستی توجه‌داشته باشند با توجه به قولی که داده‌اند ، همانی که بسته‌اند از [illegible] استان بر کار آنان‌نظارت دقیق خواهد شد

تعهد جدید پیمانکاران

وزیر راه و ترابری افزود: در زمینه جاده سازی دو برنامه اجراء خواهد شد : یک برنامه طویل‌المدت که با مشورت نمایندگان مردم پیاده خواهد شد و یک برنامه کوتاه مدت که برای اجرای آن دستور فوری می دهم و در اینجا صریحا تاکید می‌کنم که تا پیش‌از مرمت راه های آسیب دیده و پایان کار های نیمه‌تمام‌جاده سازی‌به‌هیچوجه احداث راه های جدید را شروع نخواهیم کرد . با اختصاص مبلغ ۵ میلیاردریال خوشبختانه کلیه بدهی پیمانکاران و مهندسان‌مشاور پرداخت شده و تا امروزهیچ پیمانکاری در خوزستان از وزارت راه‌و ترابری‌طلبی ندارد و بایستی بدون وقفه در کار پایان رساندن جاده های‌نیمه تمام اقدام نمایند .

دکتر فرخ‌بخشیان سپس‌به مهندسان مشاور وپیمانکاران دستور دادهنگام اجرای‌برنامه جاده سازی جاده های قبلی را ازبین نبرند و باید ترتیبی اتخاذ شود که در آینده از هردو جاده قدیمی و جدید استفاده شود .

وزیر راه و ترابری افزود: طی اقامت در خوزستان‌آقای استاندار تمام مشکلات و نارسائی های راه سازی در خوزستان را با من درمیان گذاشتند و همراه با ایشان از جاده ها بازدید به عمل آمد با مذاکراتی که با پیمانکاران و مهندسین‌مشاور داشتیم آنان متعهد شده‌اندکه بدون وقفه برای انجام کار های نیمه تمام راه سازی در خوزستان اقدام نمایند و به همین جهت‌تاپایان‌سال جاری بیشتر برنامه های‌جاده سازی در خوزستان به پایان می رسد . مرمت راه اهواز - بندر شاهپور در اولویت قرار دارد و پیمانکار درهمین جلسه متعهد شده است که ظرف یک ماه آینده نسبت به ترمیم ۱۷ کیلو متر از این جاده آسیب دیده اقدام لازم را به عمل آورد . همچنین پیمانکار دیگری قول دادظرف ۳ ماه آینده تعریض‌و اسفالت جاده اهواز - خرمشهر را به پایان برساند .

وزیر راه و ترابری سپس به تعمیر اساسی پل رامشیر اشاره کرد و در ادامه‌سخنان خود افزود : به درخواست آقای استاندار ۹دستگاه گریدر به خوزستان فرستاده می شود .

حفاظت راهها

وزیر راه و ترابری‌آنگاه گفت : با بازدیدی که از راه‌آهن جنوب به عمل آمد دستور داده شد نهایت تسهیلات برای‌مردم خوزستان در زمینه سفراز طریق‌راه‌آهن فراهم گردد درآینده نزدیک وضع قطار های این مسیرنیز مرتب خواهد شد . ضمنا ، راهداری از اهمیت ویژه‌ای برخوردار است و در آینده ما راهداران را تقویت‌خواهیم کرد و تمام ادارات راه در استان هابایستی توجه‌بیشتری به حفاظت راه ها بنمایند .

وزیر راه و ترابری سپس در موردجاده مسجدسلیمان- اهواز گفت : با پرداخت‌مبلغ ۷۵ میلیون ریال به پیمانکار دستور داده شد که این‌جاده را بطور موقت برای عبور وسایط نقلیه آماده کند تا در زمستان امسال مسافران این جاده با مشکلی مواجه نباشند .

در این جلسه مقرر شد با همکاری وزارت‌راه‌و استانداری و شهرداری پل راه‌آهن «کیان‌پارس» اهواز تعریض‌و نوسازی شود و وزیر راه‌در این مورد دستورات لازم را داد .

ضمنا در همین جلسه مقرر شد هرچه زود تر نسبت به تعیین و اعزام مدیرکل راه‌و ترابری به این استان اقدام شود .

وزیر راه و ترابری‌درپایان سخنان خود به مقررات و ضوابط دست‌وپا گیر که مشکلاتی در زمینه راهسازی ایجاد نموده اشاره کرد و گفت : بادرنظر گرفتن روحیه انقلابی در فضای رستاخیز بایستی بر تمامی مشکلات غلبه کنیم .

دکتر فرخ‌بخشیان آنگاه‌در مورد نصب علائم راهنمائی و ایمنی در جاده ها نیز دستورات لازم را داد وگفت: انجام این‌کاراز وظایف‌معمولی اداره های راه و ترابری استان ها و شهرستان‌هاست و با توجه به اینکه در انبار اداره راه و ترابری‌خوزستان ٤ هزار تابلو علائم وجوددارد بایستی هرچه زودتر دراین مورد اقدام شود .

اهواز . خبرنگار اطلاعات

وزیر راه ، استاندار خوزستان و جمعی از مقامات استان در جلسه بررسی وضع راههای خوزستان

زمین های اهواز را خریداریم

برای عمران آبادی و ساختمان ، زمین‌های خوزستان مخصوصا کیان‌آباد وکیان پارس هرچه فوری به آدرس کیان پارس فلکه اول- بنگاه مشاور املاک منصور امین صارمی مراجعه بفرمائید. تلفن ۳۰٤٤۸

آ-ش ۲۳۸٤۰

هتل‌اصفهان این افرادرابه‌همکاری دعوت‌می کند

شمکارسون با تجربه کافی	۲ نفر
کارسون با تجربه کافی	۲ نفر
حسابدار باسابقه‌کار	۲ نفر
تلفنچی باسابقه کار	۲ نفر
رسپشن باسابقه کار	۲ نفر
متصدی تاسیسات	۱ نفر
نقاش . ساختمان	۱ نفر
متصدی برق و الکترونیک	۱ نفر

واجدین شرایط به کارگزینی هتل اصفهان واقع‌در خیابان پهلوی بلوار ژان شاردن مراجعه نمایند .

آ-ش ۲۵۳۰-۵-

موسسه زیبائی نادری ـ اهواز

مخصوص از بین بردن موهای اضافی بطور دائم - ماسک پی‌لینگ صورت، نصب ناخن های مصنوعی‌دراز مدت سوراخ کردن گوش .

اهواز - خیابان نادری - جنب داروخانه شبانه روزی تلفن ۲۳۳۵۳

آ-ش ۱۹۹۲

آگهی استخدام با حقوق مکفی نمایندگی ولوو در خوزستان

افراد زیر را به همکاری دعوت می نماید .

۱- دونفر کارمند دیپلمه با پنج سال تضمین کار و آشنائی به امور لوازم یدکی با حقوق مکفی .

۲- یکنفر راننده پایه دو شخصی تمام وقت.

متقاضیان می توانند همه‌روزه بین ساعت ۹ الی ۱۲ ظهر و از ٤بعداز ظهر الی ۸ بعدازظهر با دز دست داشتن برگ پایان خدمت یا معافی دائم مراجعه نمایند . تلفن ۳-۳٦۷۸۱ - اهواز

آ-ش ۲٤۳٦-۱۰-

آگهی رسمی

بموجب صورت‌جلسه‌مجمع عمومی‌شرکای‌شرکت فنی‌وساختمانی‌دوان‌بامسئولیت‌محدودمورخ ۱۰ر۸ر۳۵ تصمیمات‌زیر در آن‌شرکت بعمل آمده‌است:

۱- بانو عصمت‌داونی بموجب سند رسمی ٦۹۲۸۱-۵ر۸ر۳۵ دفتر ۱۵خرمشهر کلیه سهم‌الشرکه وحق‌وحقوق‌خودرا درشرکت به بانو آذردخت گودرزی یك میلیون ریال و آقایان ساسان و احسان ملك‌زاده‌هریك پانصد هزار ریال واگذاروازشرکت خارج گردیدودیگرهیچگونه حقی‌وحقوقی‌وسمتی در شرکت ندارد

۲- آقای مهندس نور محمد ملك‌زاده بسمت مدیرعامل‌ومدیر فنی‌وبانوآذردخت گودرزی بسمت رئیس‌هیئت‌مدیره‌شرکت برای مدت نامحدود انتخاب شدند وکلیه چکها و سفته ها و بروات و قرار داد ها و هرگونه نوشته و سند دیگری‌که تعهدی برای شرکت ایجاد کندباامضاء مدیر عامل به‌تنهائی بامهر شرکت معتبراست.مراتب در تاریخ ۱۸ر۸ر۲۵۳۵ ذیل ثبت اولیه به ثبت رسید .

مدیر ثبت‌شرکتهای ثبت خرمشهر-اسداللهی

آگهی ابلاغ وقت به آقای محمد توکلی لارستانی جهت‌تنظیم‌اجاره نامه‌دردفتر خانه اسناد رسمی شماره هفت آبادان

پیرو آگهی‌های شماره۱۰۷۱-۲۰ر۱۰ر٥٤ و ۱۰۷۲ - ۱۷ر۱۱ر٥٤و۱۰۷۳- ۱٤ر۱۱ر٥٤ و ۹۰٦۱ - ۱۹ر۱۱ر ٥٤ و ۹۰٦۲ - ۲۰ر۱۱ر٥٤ و ۹۰٦۳ - ۲۱ر۱۱ر٥٤ موضوع دادنامه های۳۵-۳٤ - ۳۳ -۳۲ - ۳۱ تعدیل صادره‌له آقایان‌مجید-حمید-عبدالحسین‌درجالی‌وطوبی پیشگاهی بطرفیت شماکه به مرحله قطعیت رسیده است بدینوسیله بشما اخطار میشود که روز ۲۵ر۱۰ر ۲۵۳۵ ساعت۹صبح‌دردفترخانه‌اسناد رسمی شماره ۷ آبادان جهت تنظیم جاره‌نامه حاضرشویددرغیراینصورت‌طبق مقررات ماده ۱٤ قانون مالك و مستاجر اقدام بعمل خواهدآمد .

مدیر دفتر شعبه دوم دادگاه بخش آبادان - گچ‌پزان

نیازمندیهای اطلاعات

برای دادن آگهی تلفنی باشماره‌های ذیل تماس حاصل فرمائید

تلفنهای: ۳۰۳۷۰۲-۳۱۱۲۱۹-۳۱۱۲۲۵-۳۱۱۲۲۴

آگهی استخدام

شرکت تهران‌خرمشهر اکسپرس

جهت تعمیرات کامیون های خود به‌تعدادی مکانیك دیزل درجه ۱و درجه۲ و برقکار احتیاج دارد .

داوطلبین همه روزه ازساعت ۹صبح الی ۱۲ به ترمینال شرکت واقع در کیلومتر ۱۱ جاده ساوه جنب کارخانه الکترومهر مراجعه نمایند.

آگهی استخدام

یکی ازموسسات وابسته به دولت برای کادر راهنمائی‌خود ۶ نفر دوشیزه و یابانو راکه به یکی از زبانهای فرانسه ـ انگلیسی و آلمانی تسلط کامل داشته باشند باحقوق‌مکفی استخدام مینماید. داوطلبان میتوانند از تاریخ ۲۰ لغایت۳۰ آذر ماه همه روزه از ساعت ۹الی۱۲باتلفن شماره ۹۶۱۰۴۱ تماس حاصل نمایند.

شرکت بزرك تجارتی افراد زیر را بهمکاری دعوت وباشرایط عالی استخدام مینماید :

۱ـ خانم ماشین‌نویس فارسی ولاتین باتجربه یکنفر

۲ـ ویزیتور باسوابق تحصیلی در رشته‌های فنی و تسلط بزبان انگلیسی یکنفر

لطفابرای تعیین وقت مصاحبه بین ساعات ۷½ صبح تا ۲½ بعدازظهر باستثنای روز های پنجشنبه با تلفن ۳۱۴۱۲۱ داخلی ۲۳ تماس حاصل نمایند

شرکت لردالکترونیک

افراد واجد شرایط زیررا با حقوق و مزایای مکفی به همکاری دعوت مینماید .

آبکار ـ تراشکار ـ تعمیرکار ـ لباسشوئی و یخچال ـ راننده پایه دو شخصی ـ کارگرساده .

آدرس کیلومتر ۹ جاده مخصوص کرج شرکت لرد الکترونیك

آگهی استخدام

شرکت سهامی معاملات خارجی برای‌مشاغل بلامتصدی خودبافراد مشروحه زیر احتیاج دارد :

۱ـ کارشناس حمل ونقل بین‌المللی بادرجه لیسانس و حداقل ۵ سال تجربه .

۲ـ بازرس کالا (ازنظر کیفی) با ۵ سال تجربه .

۳ـ ارزیاب کالا (ازنظرکیفی) با ۵ سال تجربه .

۴ـ متخصص بیمه با حداقل۵ سال تجربه.

۵ـ حسابدار بازرگانی که باکار بانکی آشنائی داشته باشد باحداقل ۵ سال تجربه.

۶ـمتصدی امور حمل ونقل وترخیص با ۳سال تجربه .

داوطلبان شغل به خیابان سپهبد زاهدی پلاك ۲۹۵ شرکت سهامی معاملات خارجی طبقه ششم اداره کارگزینی مراجعه نمایند .

م الف ۲۱۳۰۸

شرکت سهامی تکنوصنایع استخدام میکند

۱ـ منشی ـ دیپلم مسلط به‌تایپ فارسی

۲ـ کارگر زن باتحصیلات ششم ابتدایی

۳ـ کارگر مرد باسواد خواندن و نوشتن

نشانی: خیابان نادری شماره ۲۴۷ ساختمان نولیدارو آقای رحیمی

مهندسین مشاور سمکا برای خدمت در شهرستان سیرجان

بهمکاری یکنفر مهندس ناظردر رشته‌معماری با حداقل سه‌سال سابقه کار نیازمند است داوطلبین باستثنای روزهای پنجشنبه و جمعه از ساعت ۸الی۱۶ به‌نشانی خردمند جنوبی ساختمان کامران پلاك ۲۰ مراجعه نمایند

شرکت سهامی الکتریک استورج باطری ایران استخدام میکند

۱ـ ۲۰ نفر کارگر ساده زن

۲ـ ۵۰ نفر کارگر ساده مرد

جهت شب‌کاری و شیفت کاری با حقوق ومزایای مکفی

از متقاضیان تقاضامیشود همه‌روزه ازساعت ۷ الی۳ بعدازظهر بکارگزینی شرکت واقع‌در کیلومتر۱۴ جاده مخصوص کرج کارخانه ری. او. واك مراجعه نمایند .

شرکت ایران ترانسفو

افراد مشروحه ذیل راباحقوق و مزایای فوق‌العاده و ۵روز کار در هفته بهمکاری دعوت می نماید :

۱ـ تعدادی دیپلمه آشنا بزبان آلمانی (سن بین ۲۵ تا ۳۵ سال)

۲ـ شوفاژکار

۳ـ تعمیرکار ماشین‌آلات صنعتی

۴ـ تعمیرکار هیدرولیك

۵ـ راننده دامپر

داوطلبین واجد شرایط می‌توانند همه روزه باستثنای روزهای پنجشنبه و جمعه‌بکارگزینی شرکت واقع در شهرری اول جاده قم سه‌راه پالایشگاه نفت مراجعه نمایند. تلفن۲ـ۵۹۱۵۹۱

راننده ۲ شخصی

یك‌نفر راننده دوشخصی که سابقه رانندگی روی اتومبیل شخصی خانواده داشته باشدمورد نیاز است .

داشتن حداقل پنج‌سال سابقه رانندگی و داشتن حداقل ۳۰ سال سن ضروری است .

افراد واجد شرایط میتوانندهمه روزه‌به‌آدرس اداره مرکزی گروه صنعتی مینو کیلومتر ۸ جاده شمالی کرج مراجعه نمایند .

تعدادی کارگر نظافتچی تمام وقت ونیمه وقت باحقوق ومزایای مکفی استخدام میشود تلفن۲۶۴۶۷۹ از ۶ تا ۸ بعدازظهر .

ارج استخدام میکند

شرکت ارج برای تصدی مشاغل زیر با حقوق ومزایای مکفی شما را به همکاری دعوت‌می کند :

۱ـ طراح ونقشه‌کش‌ابزار و ماشین‌آلات صنعتی باتحصیلات دیپلم فنی ودوسال‌سابقه‌کار.

۲ـ کارگر فرزکاردرجه یك وبرقکاراتومبیل باتحصیلات ششم ابتدائی وسه‌سال سابقه‌کار.

آدرس

کیلومتر ۱۲ جاده کرج ـ تلفن ۹۶۲۰۳۱

شرکت فلورتیسن جونیت ونچر

به افرادی از قبیل ناظر ـسرپرست کارگر ـ کارگر ـ پیشه‌ور درجه یك که دارای حرفه های زیر میباشد برای همکاری در ساختمان پروژه پالایشگاه اصفهان دعوت مینماید .

۱ـ لوله‌کش

۲ـ جوشکار (فشار قوی)

۳ـ ریگر

۴ـ کارگر دیك بخار

۵ـ برقکار

۶ـ نجار

۷ـ آهنگر

از متقاضیان تقاضا میشود که با دفترشرکت فلورتیسن جونیت ونچر در خیابان کاخ شمالی شماره ۶۵ از ساعت ۷½ صبح الی۵ بعدازظهردر تاریخ ۱۳ الی ۱۸ آذرماه مراجعه فرمائید .

آگهی استخدام

سازمان‌مالکین کوی نوبنیادونك

تعدادی سرنگهبان و نگهبان و آسانسورچی با حداقل تحصیلات ششم ابتدائی‌وداشتن‌ضامن‌معتبر استخدام مینماید .

داوطلبان از تاریخ ۲۰ الی ۲۵ آذر ۳۵به‌محل سازمان واقع در انتهای خیابان محمد رضا شاه کوی چکاوه مراجعه نمایند تلفن ۶۸۰۷۵۴

ماشین سازی اراك

آگهی استخدام

ماشین‌سازی اراك افرادی رابادارابودن‌شرایط عمومی استخدام به‌همکاری دعوت‌می‌نماید

۱ـ کارمند دفتری

دارا بودن دیپلم کامل متوسطه و آشنا به زبان انگلیسی .

۲ـ انباردار

دارا بودن تجربه کافی‌درانبارداری ودیپلم کامل متوسطه‌وآشنا به‌زبان انگلیسی .

۳ـ سرویس کار

دارا بودن دیپلم فنی ـ متوسطه . سیکل‌فنی‌وآشنا به زبان انگلیسی

۴ـ ماشین نویس فارسی‌ولاتین

دارابودن دیپلم و مهارت کافی در تایپ و امور منشیگری

۵ـ راننده

دارابودن گواهینامه‌پایه‌دوشخصی و مهارت‌کافی در رانندگی

واجدین شرایط میتوانند همه روزه به دفتر مرکزی ماشین‌سازی اراك ـ واقع در تهران ـ خیابان تخت‌جمشید ـ شماره ۴۳۵ طبقه دوم مبل عدالت مراجعه و یا مشخصات خودرا به آدرس مذکور ارسال فرمایند .

تلفن : ۹ـ ۸۲۰۰۷۲

MEDICAL ADVISOR

International pharmaceutical company established in Iran since many years has a vacancy for Medical Advisor.

We are looking for a young energetic physician or pharmacist, who speaks and writes English and/or German, in order to head our scientific department. Capability to train medical representatives and to inform the medical profession of the highest level by personal approach are a necessity, also readiness to travel in Iran and abroad.

A five days week and salary according to the abilities of the successful candidate are offered. Please send your resume in detail either in English or German only to Caspian Incorporated, 19 Nourbakhsh St., Pahlavi Avenue, Tehran and mention the company to which your application should not be given.

گروه صنعتی

بهار

(زاگرس)

استخدام میکند

تعدادی کارگر ساده و کارگر جوشکارمورد نیاز است .

آدرس ـ جاده مخصوص کرج کیلومتر ۲۲ تلفن ۹۷۰۰۲۲ یا دفتر مرکزی خیابان نادری پاساژ گیو تلفن ۳۱۱۳۴۱ مراجعه نمائید .

آگهی استخدام

مهندس شیمی که‌دارای سابقه‌کار باشد باحقوق مکفی برای خدمت‌در یك شرکت رنك سازی در تهران استخدام میشود .

از داوطلبین خواهشمند است باذکرمشخصات تحصیلی و سوابق کار باصندوق پستی تهران ۳۱۹۹ مکاتبه و یاباتلفن شماره ۶۴۳۰۶۴تماس بگیرید

کمك حسابدار

شرکت کارخانجات پشمبافی افشاریزدیك نفر کمك حسابدار با حداقل ۳ سال سابقه کار در امور حسابداری جهت دفتر مرکزی در تهران استخدام می نماید .

داوطلبان می توانند همه‌روزه ازساعت۹الی ۱۴با تلفن های۶۶۹۷۳۹ و۶۴۹۶۵۰ تماس‌حاصل نمایند .

شرکت پلاستر

اشخاص ذیل را که منع قانونی استخدامی نداشته و سن آنها در حدود سی‌الی ۴۰سال‌باشد تمام وقت به همکاری دعوت مینماید .

۱ـ کارمند دیپلمه مرد جهت حسابداری

۲ـ تلفنچی ـ زن و یا مرد با سابقه

۳ـ ماشین نویس باسابقه‌مرد

۴ـ مستخدم مرد

خیابان پهلوی چهارراه امیراکرم‌ساختمان‌پلاستر

آگهی استخدام

شرکت سهامی کارخانجات شیشه ایران بدو نفر برای‌انجام‌وظیفه‌وکاردرقسمت‌توربین احتیاج دارد از متقاضیان خواهشمند است از ساعت ۸ صبح تا دو بعدازظهر بدفتر شرکت‌واقع‌درخیابان سیلو شماره ۵۲ تلفن۵۲۸۷۷۲ مراجعه فرمایند.

آگهی استخدام مکانیك

شرکت سهامی کیوان به چند نفر مکانیك که سابقه کار در تعمیر ماشین آلات صنعتی‌داشته باشند جهت کار در تهران باشرایط زیر به همکاری دعوت مینماید :

۱ـ داشتن برك خاتمه خدمت یا معافیت دائم غیر پزشکی .

۲ـ حداکثر سن ۳۰ سال

داوطلبان استخدام می‌توانند همه روزه به شرکت سهامی کیوان ، خیابان حافظ ـ بالاتراز چهارراه یوسف‌آباد پلاك ۴۴۷ طبقه سوم‌مراجعه فرمایند .

آلفالاوال ایران

بچند نفر تکنیسین مجرب برای نصب، به‌کار انداختن ، تعمیر و سرویس کارخانه پیشرفته لبنیاتی و غذائی احتیاج دارد و باشرایط عالی استخدام مینماید برای تعیین مصاحبه با خانم فرد تماس گرفته شود تلفن ۶۸۴۰۲۹ و۶۸۴۰۳۲

شرکت ساختمانی مجد

احتیاج به افراد زیر دارد :

۱ـ مباشر ورزیده جهت سبزوار

۲ـ مکانیك ماشین آلات سنگین جهت تهران

۳ـ کمك مکانیك جهت تهران

تلفن ۶۸۳۷۲۰ و ۶۸۳۵۰۴

استخدام

شرکت معتبر خارجی احتیاج به تعدادی متخصص تعمیر دستگاه های ارتباطات دارد متقاضیان باید :

۱ـ حداقل سه سال سابقه کار موثر در تکنیك کراسبار یاتکنیك های مشابه داشته باشند .

۲ـ به زبان انگلیسی یا آلمانی آشنائی کامل داشته باشند .

۳ـ محل کارتهران‌ومراکز استان ها خواهد بود .

به قبول شدگان‌درآزمایش‌ورودی آموزش داده خواهد شد .

۴ـ حقوق بستگی به سابقه کار دارد .

علاقمندان واجد شرایط میتوانند از شنبه تا چهارشنبه ازساعت ۸صبح الی۳ بعدازظهر و ۵شنبه از ساعت۸الی ۱۱ صبح باتلفن۶۶۶۳۰۰ تماس حاصل نمایند .

استخدام دوشیزه یا بانو برای امور لوازم یدکی ساعت

لطفا شخصا از ساعت ۱۰ تا۱۲ و۵ تا۷بعداز ظهر به خیابان لاله‌زار ـ نبش کوچه برلن ، ساختمان امکا مراجعه فرمائید. ۱ـ۲

مشاغل زیر مورد احتیاج است :

کارمند آمار

در و پنجره‌ساز

جوشکار کاربیت

پرس‌کار

فرزکار درجه یك

خمکار

سوراخکار قلاویز کار

برشکار گاز

ورقکار

شیشه‌بر

کمك‌انباردار با ضامن معتبر

نگهبان با ضامن معتبر

کارگر ساده

خواهشمند است بادر دست داشتن اصل شناسنامه وبرگ پایان خدمت یامعافی دائم از ۸ تا۱۰ صبح به خیابان ویلا خیابان دامغان شماره ۶ دفتر کارخانه ساراول مراجعه نمائید .

ماشین نویس فارسی تمام وقت استخدام میشود تلفن ۸۹۱۰۴۱

استخدام معلم زبان انگلیسی

۱ـ نیروی‌هوائی شاهنشاهی جهت‌تدریس‌زبان انگلیسی بتعدادی معلم زبان احتیاج دارد.

۲ـ ساعات تدریس روزانه حداقل ۶ ساعت ۵ روز در هفته در دو شیفت صبح از ساعت ۷٫۳۰ الی ۱۲٫۳۰ و بعد از ظهر از ساعت ۱۴ الی ۱۹٫۵۰ خواهدبود.

۳ـ حق‌التدریس معلمین از ساعتی ۴۰۰ ریال شروع‌و هر سال ساعتی۲۰ریال اضافه و حداکثر تا ۵۲۰ ریال‌افزایش خواهد یافت.

۴ـ از متقاضیان محترم خواهشمند است از تاریخ‌نشر این‌آگهی بجز روزهای تعطیل بفرماندهی آموزش های‌هوائی واقع در خیابان تهران‌نو ایستگاه فرودگاه مراجعه کنند و یا باتلفن ۳۴۶۰۵۸ تماس حاصل نمائید.

م‌الف ۲۱۷۷۹

نیروی هوائی شاهنشاهی

عروسی- تولد-ضیافت و میهمانی (هرگونه جشنی)در پیش دارید قبل‌از هراقدام با سازمان مطمئن که‌باشرکت‌ومسئولیت‌هنرمندان مشهور کشور تنظیم و اداره می‌شودمشورت نمائید. خیابان شاه مقابل سینما نیاکارا تلفن ۶۵۱۹۲۰ و ۶۴۲۶۳۳ خانه خوانندگان

نیازمندیهای اطلاعات

برای دادن آگهی تلفنی باشماره‌های ذیل تماس حاصل فرمائید

تلفنهای: ۳۰۳۷۰۲-۳۱۱۲۱۹-۳۱۱۲۲۵-۳۱۱۲۲۴

شرکت خدمات پارس (سهامی خاص) بمنظور تکمیل کادر فنی رادیو و تلویزیون خود تعدادی هنرجو بامشخصات ذیل انتخاب که پس از یکدوره آموزشی ٦ ماهه تئوری وعملی باحقوق و مزایای مکفی برای کار در تهران و شهرستانها مشغول بکارمیشوند

۱ـ حداقل داشتن مدرك سیکل اول متوسطه
۲ـ داشتن معافیت دائم نظام وظیفه و یا برك پایان خدمت .
۳ـ داشتن ضامن معتبر و سپردن تعهد خدمت بمدت ۲ سال پس‌از پایان دوره آموزشی .
٤ـ سپردن تعهد خدمت در شهرستان .

متقاضیان تهران و شهرستانها میتوانند همه روزه از ساعت ۸ صبح تا۱۲ ظهر با در دست داشتن مدارک لازم‌استخدامی به کارگزینی شرکت واقع در خیابان آیزنهاور ایستگاه شاوبلورنس شماره ٥٦٣ مراجعه و یا مشخصات خود را توسط صندوق پستی شماره ۱۷۰۲ر۱٤ همراه با یک قطعه عکس ارسال نمایند.

شرکت ملی نفت ایران

شرکت ملی نفت ایران به تعدادی کارگر فنی دررشته های‌مکانیك‌عمومی‌مکانیك ، برقکار و راننده‌وسائط نقلیه‌جهت خدمت‌درخطوط لوله و مخابرات شیراز با شرایط زیر نیازمند است

۱ـ ملیت ایرانی
۲ـ حداکثر سن ۳۰ سال
۳ـ شاغل نبودن در سازمان‌های دولتی و وابسته به‌دولت
٤ـ دارا بودن‌حداقل‌مدرك چهارم ابتدائی .
٥ـ دارا بودن برك خاتمه خدمت وظیفه عمومی یا معافیت دائم .
٦ـ تائید صحت مزاج از طرف بهداری شرکت ملی نفت ایران .

داوطلبان واجد شرایط میتوانند جهت انجام مصاحبه با در دست داشتن‌اصل‌وفتوکپی‌مدارك‌تحصیلی ـنظام وظیفه و شناسنامه عکس‌دار و ۱۵ قطعه عکس ٤ × ٦ و(٤ برك فتوکپی شناسنامه)در تاریخهای ۲۰ و۲۱ و۲۲ر۹ر۲۵۳۵ در شهر شیراز بنشانی اول‌جاده بوشهر ـ جنب انبار نفت ـ ساختمان شرکت ملی نفت ایران ـ منطقه خطوط‌لوله مخابرات مراجعه نمایند .

ضمنا داوطلبان بایدبومی‌وساکن شهر شیراز یا حومه‌نزدیك به آن باشند چون در غیر اینصورت با آنان مصاحبه بعمل نخواهد آمد . رانندگان متقاضی کار باید دارای گواهینامه پایه یکم رانندگی‌باشند.

م‌الف ۲۰۹۰٦ ۱ـ۳

آگهی استخدام

سازمان صنایع نظامی در تخصصهای مشروحه زیر افراد حائز شرایط را با حقوق مکفی استخدام مینماید :

تخصص	تحصیلات
۱ـ مهندس راه‌وساختمان	لیسانس و یا فوق لیسانس
۱ـ مهندس‌برق	لیسانس و یا فوق لیسانس
۱ـ مهندس شیمی	فوق لیسانس
٤ـ مهندس مکانیك	لیسانس و یا فوق لیسانس
٥ـ مهندس تاسیسات	لیسانس و یا فوق لیسانس
٦ـ مهندس الکترونیك	لیسانس و یا فوق لیسانس
۷ـ مترجم زبان آلمانی	لیسانس و یا فوق لیسانس
۸ـ مترجم زبان انگلیسی	لیسانس و یا فوق لیسانس
۹ـ حسابدار	لیسانس و یا فوق لیسانس
۱۰ـ حسابرس	لیسانس و یا فوق لیسانس
۱۱ـ تکنیسین شیمی	فوق دیپلم
۱۲ـ تکنیسین مکانیك	فوق دیپلم
۱۳ـ تکنیسین‌برق	فوق دیپلم
۱٤ـ تکنیسین راه و ساختمان	فوق دیپلم
۱٥ـ ماشین‌نویس فارسی ولاتین	دیپلم طبیعی ، ریاضی و ادبی (مدرك تخصصی هم داشته باشند)
۱٦ـ ماشین‌نویس فارسی	دیپلم طبیعی ، ریاضی و ادبی (مدرك تخصصی هم داشته باشند)
۱۷ـ بایگان ـ دفتردار	دیپلم طبیعی ، ریاضی و ادبی (مدرك تخصصی هم داشته باشند)

داوطلبین حائز شرایط میتوانند همه روزه باستثنای ایام تعطیل از ساعت ۸ الی ۱۲ با در دست داشتن عین مدارك تحصیلی و سربازی و تخصصی برای‌کسب اطلاعات بیشتر بدفتر سازمان صنایع نظامی واقع درسلطنت‌آباد مراجعه نمایند

م‌الف ۲۱۱۳۰ سازمان صنایع نظامی

نیازمندیهای اطلاعات

۳۱۱۲۲۴-۳۱۱۲۲۵

۳۱۱۲۲۹-۳۱۱۲۳۰

مهندس کشاورزی

یك کمپانی بزرك امریکائی تعدادی مهندس کشاورزی واجد شرایط را باحقوق ومزایای مکفی استخدام مینماید . سن ۳۵ سال ، علاقمند به مسافرت داخل یا خارج ازکشور آشنائی کامل به زبان انگلیسی تجربه در سموم کشاورزی امتیاز محسوب میشود . لطفا مشخصات کامل‌خود وسوابق‌تحصیل وتجارب خودرا به نشانی صندوق پستی ۲۲٤٦ـ ٤۱ تهران ارسال دارید

AN ESTABLISHED MANUFACTURING COMPANY

Requires for its operation in the south instrument and electrical technicians with the following qualification.

1. 12th grade Diploma
2. Minimum 5 years previous experience.
3. Some knowledge of English language.

Please call 828070 or 837726 from 8.00 to 11,30 a.m.

استخدام

یك فروشگاه تجارتی برای تکمیل کادرخود تمام وقت افراد زیر را با توجه به استعداد وکاردانی باحقوق مکفی استخدام مینماید :

۱ـ یکنفر خانم یاآقا باتجربه ، جهت اداره امور فروشگاه تجارتی
۲ـ خانم با تحصیلات دیپلم به بالا تسلط کامل بزبان انگلیسی
۳ـ خانم با تحصیلات حدود دیپلم جهت‌امور منشی‌گری

متقاضیان لطفادر اولین‌فرصت صبحها بین ساعت ۳۰ر۸ الی ۳۰ر۹ و بعدازظهر ها بین ساعت ۳۰ر٤ الی ۳۰ر٥ با تلفن ۸٥٦۱٦٦تماس حاصل فرمایند .

آگهی استخدام

یك شرکت معظم تولیدی خوراك دام تیور

افراد زیر را باحقوق مکفی به همکاری‌دعوت مینماید .

داوطلبان با تلفنهای ۹۱ـ ۹۲۹۹۹۰ تماس بگیرند .

۱ـ اپراتور اطاق‌فرمان با سابقه کار ٥ نفر .
۲ـ تکنیسین‌برق کارخانجات‌با سابقه کار۳نفر.
۳ـ تکنیسین مکانیك کارخانجات باسابقه‌کار ٥ نفر .
٤ـ مکانیك‌وآهنگر کارخانجات‌باسابقه کار٦نفر.
٥ـ بازاریاب باتجربه و باسابقه کار ۸ نفر .

مورد نیاز برای اجاره

شرکتی خارجی جهت سکونت‌کارشناسان خود که به‌تهران می‌آیند یکدستگاه آپارتمان مبله زیبا با اطاق‌خواب درمحدوده عباس‌آباد و شمال شهر اجاره می‌نماید .

پیشنهاد دهندگان لطفا با تلفن ۸٥۷۱۷۲ در ساعات ۸تا ۱۳ و ۱٥ تا۱۸ تماس‌حاصل نمایند

اکازیون واقعی

ساختمان یك دستگاه فروشگاه بزرك در دو طبقه با وسعت کافی مجهز به‌حرارت مرکزی و آب‌وبرق و تلفن در مجاورت‌منطقه مسکونی‌نوساز در غرب تهران نزدیك بزرك‌راه فرحزاد بفروش میرسد تلفن ۸۲٤۱٦۸

SCOTSMAN

یخسازی اسکاتسمن

در۲٤ساعت‌وارد شد

فروشگاه منصور تلفن ۷٥٤۲۹۲ ۷٦۹٥٤۷

شرکت کول کاندیشن

استخدام مینماید

۱ـ چند نفر شوفاژ کار درجه یك در نصب و تعمیر
۲ـ دوشیزه یا بانو جهت تایپ وتلفن نیمه روز یا تمام‌روزه لطفا بتلفن ٦٦۳۷٦۲ مراجعه نمائید .

شرکت سهامی عام ساسان

کارخانه کانادادرای

تعدادی مکانیك درجه‌یك با تجربه حداقل ۳ سال خدمت در ماشین‌آلات صنعتی جهت اداره دستگاه های پرکنی نوشابه های غیر الکلی استخدام مینماید .

داوطلبان جهت مصاحبه و استخدام به کارگزینی شرکت واقع‌در مهرآبادجنوبی کارخانه کانادادرای مراجعه و یا باتلفنهای٥ـ۹٦۰۰۰۱ داخلی ٥۲ از ساعت ۸الی٤ بعدازظهر تماس حاصل نمایند .

نگهبان

بازنشسته، قوی‌بنیه، باسواد فارسی برای شیفت شب از ساعت ۹ شب تا ٥صبح‌در محل انبار شرکت در جاده کرج استخدام میشود.

متقاضیان همه‌روزه قبل‌از ظهرها به خیابان شاهرضا مابین چهارراه کالج و پهلوی روبروی هتل‌تهران پالاس پلاك٦۹ شرکت سعید طبیبی مراجعه فرمایند .

استخدام جوشکار

شرکت سی‌ام‌پی بتعدادی جوشکار درجه‌یك‌ـ استیل‌و کربن‌با حقوق‌مکفی‌نیازمنداست‌داوطلبین میتوانند بمرکز شرکت واقع در کریم‌خان زند بین ویلا و آبان پلاك ۱۳۰ تلفن ۸۹۹۱٥۰ و ۸۹۹۳۹٥ و یابپالایشگاه‌اصفهان کارگاه‌سی‌ام‌پی مراجعه نمایند .

افراد زیر را جهت کارگاه کرج بهمکاری دعوت مینمائیم .

۱ـ جوشکار برق .
۲ـ جوشکار کاربیت .
۳ـ لوله‌کش .

کریمخان زند خیابان مدیر شماره ۱٦

بعلت مسافرت

۱ـ مغازه نواروکاست فروشی باجواز شوفاژ تلفن در نقطه بسیار عالی
۲ـ فولکس‌واگن اس ۱۳۰۳ مدل ۱۹۷۳ رنك آبی‌آسمانی
۳ـ فولکس واگن پاساد مدل ۷٦ اس ال نمره ترانزیتی اتوماتیك برنك نقره‌ای متالیك
٤ـ مبلمان منزل و کلیه وسائل بفروش می رسد تلفن ۹۷٦۳٤۷ از ٥ر٦بعدازظهرتا٥ر۹ تماس گرفته شود .

قابل توجه

شرکتهاو کارخانجات موسسات‌وادارات

سری جدید مینی‌بوسهای ۲۱نفره مرسدس‌بنز باکولر و بدون کولر جهت فروش عرضه‌میگردد

تحویل فوری نقدواقساط

اخوان گلپایگانی

نشانی: انتهای خیابان شاهپور بعد از چهارراه مختاری پارکینك اتوتوکل تلفن های :

۵۲۱۷۸۹-۵۲۰۴۷۱

نوسازی وعمران تهران

برای کار درشهرك اکباتان

به‌چند نفر کاردکس نویس فنی باشرایط زیر نیازمند است

۱ـحداقل تحصیلات دیپلم کامل متوسطه
۲ـ برك خاتمه خدمت یامعافی دائم
۳ـحداقل دوسال سابقه کار

واجدین شرایط میتوانندهمه‌روزه‌به‌استثناء ایام تعطیل به‌کارگزینی شهرك اکباتان واقع در میدان شهیاد اول جاده کرج مقابل ارتاکسی مراجعه نمایند ٦ـ۱

شرکت ملی نفت ایران

آگهی استخدام تکنیسین

شرکت ملی‌نفت‌ایران جهت تربیت کادرتکنیسین برای مشاغل مختلف فنی واداری تعدادی کارمند مرد باشرایط زیر از طریق آزمایش کتبی و مصاحبه برای خدمت در شرکت سهامی خاص خدمات نفت ایران در مناطق نفتخیز جنوب(اهواز- آغاجاری- گچساران- بندر ماهشهر و خارگ) استخدام مینماید.

شرایط :

۱ـ دارا بودن دیپلم کامل متوسطه در رشته های طبیعی- ریاضی و یا دیپلم یافوق دیپلم از هنرستان هادر یکی از رشته های برق ـ میکانیک- فلز کاری واتومیکانیک با معدل کتبی (سال ششم) ۱۲ ببالا . فارغ‌التحصیلان هنرستانها بایستی رتبه نمرات سال آخر تحصیلی خودرا ارائه دهند.
۲ـ حداکثر سن ۳۰ سال (متولدین سال ۱۳۲٥ ببالا)

تبصره: داوطلبانیکه سن آنها از ۲٥ سال بیشتر باشد بایستی‌دریکی از رشته‌های فوق دارای سابقه کار باشند .

۳ـ تایید صحت مزاج از طرف بهداری شرکت ملی نفت ایران.
٤ـ دارا بودن گواهی پایان خدمت وظیفه‌ویا معافیت دائم.
٥ـ شاغل نبودن در سازمانها و موسسات‌دولتی و یاوابسته به دولت.
٦ـ آشنائی به زبان انگلیسی.
۷ـ قبول شدگان در آغاجاری- گچساران- وخارگ تا زمانیکه منزل سازمانی موجود نباشد مسئول تهیه مسکن خود بوده وازفوق‌العاده مسکن استفاده مینمایند.

به سایرین‌که‌محل خدمت آنهادر اهوازخواهد بود فقط فوق‌العاده مسکن پرداخت خواهد شد و قبول شدگان مسئول تهیه مسکن‌خود میباشند.

داوطلبان واجد شرایط میتوانند با دردست‌داشتن شناسنامه عکس دار- اصل آخرین مدرک تحصیلی ـ گواهی پایان خدمت یا معافیت از خدمت و سه قطعه عکس٤ × ٦که مشخصات آنان پشت آنها نوشته شده باشد از تاریخ بیستم آذرماه سال ۲٥۳٥ شاهنشاهی بمدت دو هفته باستثناء روزهای پنجشنبه وتعطیل شخصا به اداره استخدام شرکت سهامی خاص خدمات نفت ایران ـ اهوازیا ادارات‌پرسنل شرکت در آغاجاری‌گچساران- خارکو مسجد سلیمان مراجعه و کارت‌ورود بجلسه امتحان رادریافت دارند.

م‌الف ۲۱۳۳۱ ۱ـ۳ آ-۲۸٤٦٥

سازمان بنادروکشتیرانی

سازمان بنادروکشتیرانی استخدام میکند

سازمان بنادر و کشتیرانی‌جهت تکمیل کادرمهندسی راه‌وساختمان جهت خدمت‌درمرکز چندنفرمهندس راه و ساختمان را از طریق‌مصاحبه و معاینات پزشکی باحقوق ومزایای مکفی استخدام میکند .

کلیه متقاضیان باید واجدشرایط زیر باشند :

۱ـ دارا بودن مدرك لیسانس یا فوق‌لیسانس در رشته مهندسی راه و ساختمان .
۲ـ تابعیت دولت شاهنشاهی ایران .
۳ـ حداکثر سن ٤۰ سال .
٤ـ دارابودن‌گواهی خاتمه‌خدمت زیر پرچم‌یا معافیت دائم .
٥ـ متدین بیکی ازادیان‌رسمی کشور.

ازداوطلبان واجد شرایطدرخواست میشود فرم‌زیر راتکمیل و همراه با دوقطعه‌عکس ، فتوکپی‌شناسنامه فتوکپی برك خدمت یا معافیت‌دائم و فتوکپی مدرك تحصیلی به آدرس تهران خیابان شاهرضا بین کالج و ویلا نبش سرشارسازمان بنادر و کشتیرانی اداره کارگزینی ارسال نمایند .

از متقاضیان واجد شرایطمتعاقبا دعوت بعمل خواهد آمد .متقاضیان جهت کسب اطلاعات بیشتر می توانند با اداره‌کل ساختمان های بندری این سازمان (تلفن شماره ۸۳٤۰۹۸) تماس بگیرند .

نام نام خانوادگی تاریخ تولد

شماره‌شناسنامه و محل صدور

شغل فعلی

نشانی کامل شماره تلفن

آگهی استخدام

سکرترو ماشین نویس لاتین

نیروی هوائی شاهنشاهی‌تعدادی سکرتر که بزبان انگلیسی و تایپ لاتین آشنائی کامل داشته باشندباحقوق مکفی استخدام می‌نماید .

داوطلبان واجد شرایط میتوانند از تاریخ ۲۹ر۸ر۲۵۳٥ ازساعت ۸ الی ۱۱ با در دست داشتن مدارك تحصیلی ، عین شناسنامه وکارت پایان خدمتی یابرك معافیت دائم‌به ستاد فرماندهی نیروی هوائی شاهنشاهی (مدیریت کارگزینی غیر نظامیان) واقع در خیابان فرح‌آباد ژاله مراجعه نماید .

درشهرک توریستی هتل اوین که بزودی مرکز ثقل جلب جهانگردان ومهمانان ایرانی وخارجی وآسایش بخش ترین تفرجگاهها خواهد بود

کارکنان هتل اوین طی مراسمی شکوهمند وپرشور اعضای دومین دوره هیات رئیسه کانون حزبی ۱۰۱۵ راانتخاب کردند

سرکار سرهنگ بازنشسته حیدرپور موید سخنان جامعی پیرامون هدف های حزبی ایراد کرد .
آقای عنایت‌اله اکبری رئیس سنی‌جلسه ، سرهنگ بازنشسته‌محسن‌خصوصی معاون ، فتح‌اله‌پور خلخالی منشی جلسه سمت راست و خانم عزیزه میرزاپور سمت‌چپ عکس (طرفین سخنران)دیده میشوند .

★ آقای مصطفی ذره‌پرور رئیس کانون حزبی ۱۰۱۵ هتل اوین

★ سرکار سرهنگ بازنشسته حیدرپور موید ـ معاون

★ سرکار سرهنگ بازنشسته محسن خصوصی ـ معاون

آقای مصطفی ذره پرور رئیس کانون شماره۱۰۱۵ حزب رستاخیزملت‌ایران:

امروزدرعصرشکوفای‌رستاخیزملت ایران فلسفه‌ی (کار بیشتروتولید افزونتر وعرضه خدمات بهتربرای نتیجه‌گیری بهتر وبیشتر) مطرح است که البته درچهارچوب اصول بنیادی ایران یعنی : نظام شاهنشاهی ، قانون اساسی و انقلاب شاه و مردم صورت تحقق مییابد ومیبایستی توام باکیفیت وکمیت بسیار عالی باشد

●

کانون‌شماره ۱۰۱۵حزب‌رستاخیز ملت ایران در هتل اوین ظرف یك سال گذشته‌بجای۱۲ جلسه ماهانه با تشکیل ۱۶ جلسه‌حزبی وفعالیت های پیگیر وتلاشهای ثمربخش به چنان موفقیتی نائل گردیده در بین کانونهای متعدد و گسترده حزبی فعالترین کانونهای حزب‌رستاخیز ملت ایران شناخته شده است

...عصر رستاخیز ملت ایران است ودوران کوشش و تلاش فراوان .کوشش برای‌پیشرفت بیشتر و تلاش‌بمنظوربهره‌وری افزونتر وتولید مرغوبتر و عرضه‌ی کار بهتر که‌هماهنك بارشد فزاینده و همه جانبه سرزمین گرانقدرمیهن‌عزیز و منظور نظر شهریار اندیشمند و عالیقدرایران باشد .

در حزب رستاخیز ملت ایران که فراگیرنده همه آحاد و افراد ملت است هیچ فردی بی‌تلاش و خمودگی وبی کوشش و تحرك نمیتوانتونباید راه داشته‌باشد و خود را عضو حزب وپویای‌راه رستاخیز بداند.

هر فرد حزبی که خود راعضو حزب رستاخیز ملت ایران میداند درهررشته و هر زمینه‌ای که هست باید در کار و شغل و مسئولیت‌ووظیفه‌ای که بعهده گرفته است هرروز وبلکه هرساعت بر کوشش و تلاش خود بیافزاید وبا احساس مسئولیت ملی‌واجتماعی وفردی بسهم خودبرای حصول آرمانهای ملی ووصول به دروازه های طلائی تمدن بزرك ادای وظیفه نماید.

امروز در عصر رستاخیز ملت ایران فلسفه‌ی (کاربیشتر وکوشش افزونتر ونتیجه‌گیری‌بهتر وبیشتر) مطرح است که البته در چهار چوب اصول بنیادی ایران یعنی :نظام شاهنشاهی ، قانون اساسی و انقلاب شاه و مردم است و بایستی توام باکیفیت و کمیت بسیار عالی باشد ....

این مطالب مضمون قسمتی از اظهارات آقای مصطفی‌ذره پرور رئیس‌کانون شماره۱۰۱۵ حزب رستاخیز ملت ایران‌در هتل اوین بود که درمراسم پرشور انتخابات مجدد هیئت رئیسه کانون حزبی مذکور مربوط به کارکنان هتل اوین ضمن گفتگوئی با گزارشگر ما در میان گذاشت .

در مراسم پرشورو هیجان انتخابات مجدد هیئت رئیسه کانون شماره ۱۰۱۵ حزب رستاخیز ملت ایران در هتل اوین همه کارکنان هتل اوین که بیش ازیکصد و هفتادوپنج نفر میباشند و همه عضو این کانون حزبی هستند شرکت نموده بودند و از این عده اعضای کانون یکصد وچهل نفر حضور داشتند .

هرچند کانون حزبی شماره ۱۰۱۵ هتل اوین ظاهرا بیش از یکصد و هفتاد و پنج نفر عضو رسمی دارد که همه‌مثبت نام کرده‌اند و به‌عضویت‌حزب رستاخیز ملت ایران مفتخرمی باشند ولی در حقیقت عده اعضای این‌کانون حزبی‌متجاوز از ۷۰۰ـ ۸۰۰ نفر میباشد که این عده راافراد خانواده‌های اعضای کانون شماره ۱۰۱۵ حزب رستاخیز تشکیل می ـ دهند .

موفقیت های کانون حزبی در یك سال گذشته

اعضای هیئت رئیسه کانون شماره ۱۰۱۵ حزب رستاخیز ملت‌ایران در هتل اوین یک سال پیش با اخذ رای انتخاب و تعیین شده بودند و هیئت رئیسه این کانون حزبی‌ظرف یک سال گذشته با تشکیل‌جلسات متعدد و فعالیت های پیگیرو تلاش های ثمربخش خود به چنان موفقیت هائی نائل شده بودند که این کانون در بین کانون های متعدد وگسترده حزبی فعالترین کانون های حزب رستاخیز شناخته شده است . چراکه با طرح‌وتدوین برنامه های منظم و پیگیر با اعتقاد راسخ به اصول‌انقلاب ایران‌ومرامنامه حزب‌رستاخیز ملت ایران به تشکیل جلسات متعدد همت گماشته و در این جلسات پس از تبادل نظر و مذاکره درباره کیفیت اجرای برنامه های تدوین شده،برای تامین وسیله ایاب و ذهاب و تامین مسکن ، ترمیم حقوق ، وضع عمومی اعضای کانون که همه کارکنان هتل اوین هستند اقدام نموده است .

معمولا کانون‌های حزبی‌هر یک ماه یک بار تشکیل جلسه می دهند و در این‌جلسات‌به مسائل حزبی‌ویا مسائل‌مربوط میپردازند .ولی کانون شماره ۱۰۱۵ حزب رستاخیز ملت ایران در طی یک سال گذشته با تشکیل ۱۶ جلسه دامه و با تشکیل این جلسات حزبی بوده که اقدامات لازم برای اعضای این کانون و کارکنان هتل اوین را که قبلا بر شمرده شدانجام دادهاست.

اعضای کانون ۱۰۱۵ حزبی وکارکنان هتل‌اوین امیدواری کامل بلکه اطمینان دارند که امسال در مجاورت‌هتل دارای مسکن خواهند شد و در بین کارکنان دیگر هتل های‌تهران، کارکنان هتل اوین نخستین کسانی خواهند بود که تحت لوای حزب رستاخیز ملت ایـــران در نتیجه کوشش بیشترو فعالیت‌افزونتر درجهت بهره‌وری بیشتر دارای مسکن خواهند شد و بطور کلـــی هتل اوین نیز در بین هتل‌های بزرگ و کوچکو متعددتهران اولین هتل‌معظم‌و کاملامجهزی است که‌باین کیفیت عمل‌میکند.

اعضای هیئت‌رئیسه جدید کانون حزبی

در جریان انتخابات مجدد هیئت رئیسه‌کانون‌شماره ۱۰۱۵ حزب رستاخیز ملت ایران‌که‌در یکی از سالن‌های بزرگ‌ومجلل هتل اوین انجام شد ابتدایک هیئت رئیسه به عنوان هیئت رئیسه سنی کانون برای‌اداره جلسه انتخابات هیئت رئیسه جدید تعیین گردیدکه آقایان : عنایت‌اله اکبری به سمت رئیس سنی ، فتح‌اله پورخلخالی و عبدالمجید خیر خواه به‌عنوان منشی های هیئت رئیسه سنی انتخاب شدند .

پس از انتخاب هیئت رئیسه سنی این کانون حزبی اداره جلسه انتخاب هیئت رئیسه مجدد کانون شماره ۱۰۱۵ به عهده آنان واگذارشد .

بانظارت هیات رئیسه سنی این جلسه پرشور،اخذرای‌برای انتخاب هیات رئیسه جدید کانون شماره ۱۰۱۵ حزبی انجام گرفت و پس‌از قرائت آراء درنتیجه اعضای هیات رئیسه کانون حزبی مذکور درهتل اوین بشرح زیر برگزیده‌شدند :

۱ـ آقای مصطفی ذره پرور به سمت رئیس کانون حزبی شماره ۱۰۱۵ برگزیده شد .

۲ـ آقایان سرهنك بازنشسته حیدر پور موید و سرهنك‌بازنشسته محسن خصوصی بسمت معاونین رئیس کانون حزبی شماره ۱۰۱۵ انتخاب شدند.

۳ـخانم عزیزه میرزاپور و آقای فتح‌اله پور خلخالی به عنوان‌منشی های هیات رئیسه کانون تعیین گردیدند.

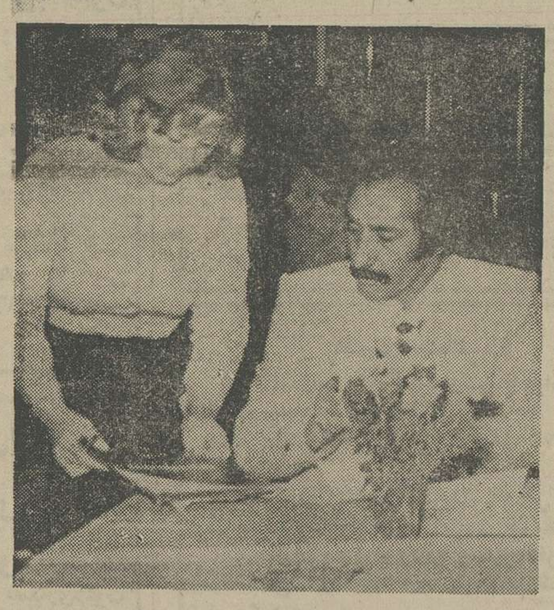

★ خانم عزیزه میرزاپور و آقای فتح‌اله‌پور خلخالی منشی های هیئت رئیسه کانون

و آبرومندی درآورده بطوری که درحال حاضر هتل اوین با معظم ـ ترین هتلهای موجود در ایران و مجهزترین هتلهای‌بین‌المللی جهان رقابت میکند.

سرپرست سازمان هتل اوین و رئیس کانون شماره ۱۰۱۵ حزب رستاخیز ملت ایران با اعتقاد بر این امر که برنامه های سازنده همه جانبه‌ای از طرف سازمان های مسئول برای تجدید عظمت وحفظ حیثیت و اعتبار جهانی کشورصورت میگیرد، لزوم اجرای این امر را نیز مورد نظردارد که بخش‌خصوصی نیز بعنوان یك‌عامل کارآ دهنده شرایط زندگانی‌بهتروصرف‌سرمایه و اعمال مدیریت صحیح و اجرای طرحهای پیشرفته بایستی سعی و کوشش فراوان در حصول این هدف که تنیجتا وصول به آرمان های ملی است داشته باشد .

آقای ذره‌پروربعد از انجام‌مراسم پرشور انتخاب اعضای هیات‌رئیسه جدید کانون حزبی شماره ۱۰۱۵ در هتل اوین طی گفتگوئی کوتاه باگزارشگرما در باره کیفیت کار و برنامه هائی که برای گسترش هتل اوین و تامین رفاه‌و آسایش بیشتر برای مهمانان و مسافرین خارجی و ایرانی در نظر گرفته شده است اظهار داشت :

درخشش خیره کننده تحولات عمیق جامعه امروز ایران و شکوفندگی ـ اعجاب‌آور اقتصاد و صنعت و توسعه روابط بین‌المللی دریك مسیر استثنائی و شگفت تهران رابه‌میعادگاهی‌ازجهانگردان و دوستداران تمدن گذشته و علاقمندان به دیدار از پیشرفت های جدید ساخته است چرا که تهران از جمله شهر های مادر و مراکز جمعیتی است که‌ویژگی های تاریخی‌خودرا به موازات‌تکامل کنونی حفظ کرده است‌وآمیخته‌ای از اصالت جهانی تمدن ایرانی را همراه با کامیابیهای درخور جامعه امروز فرادید پابندگان زیبائی و معنویت میگذارد.

براثر همین تراول واز همه

نخستین برنامه کانون حزبی در دوره جدید

پس‌از انتخاب اعضای هیات رئیسه کانون شماره ۱۰۱۵ حزب رستاخیز ملت ایران در هتل اوین آقای مصطفی ذره‌پرور رئیس کانون حزبی مذکور و سرپرست سازمان هتل اوین اعلام داشتند که‌نخستین برنامه کار کانون شماره ۱۰۱۵ حزب رستاخیز ملت در دوره جدید آموزش سیاسی اعضای این کانون حزبی و همه کارکنان هتل اوین است تا به نقل فلسفه انقلاب اصیل و سازنده ایران برای یکایك اعضای این کانون حزبی بطور گسترده تشریح شود بلکه مفاهیم بنیادی انقلاب که اساس حزب رستاخیز ملت ایران بر آن‌استوار است‌نیز بطور وسیع مورد عمل‌قرار گیرد. زیراکه همه اعضای کانون های حزبی و همه افراد ملت‌ایران میدانند که بعنوان‌سپاس‌از اینهمه مواهب گوناگون که در دوران انقلاب وعصر شکوفای رستاخیز حاصل شده است بایستی‌باآموزش و فراگیری بیشتر در راه کوشش افزونتر برای عرضه کار بهتر و محصول مرغوبتر بکوشند تابحدی که رضایت‌خاطر خطیر رهبرعالیقدر و شهریار اندیشمندایران راحاصل نمایند ...

با اتکاءبه‌تجربیات فراوان و مدیریت صحیح

آقای مصطفی ذره‌پرور رئیس کانون حزبی شماره ۱۰۱۵ و سرپرست سازمان هتل اوین که‌قبلا معاونت موسسه میهمانخانه های بنیاد پهلوی رابعهده داشته‌است‌با تجربیات فراوانی که دراین جهت دارد اینك با راهنمائیهای همه‌جانبه کارکنان هتل اوین ، این هتل را بوضع بسیار آبرومندو کاملامجهز فراتر و موثرتر نیاز های اجتناب ناپذیری که تهران بخاطر پذیرفتن هزاران جهانگرددارد‌بخش‌خصوصی و سرمایه گزاران آزاد طرحها و برنامه های تازه‌ای راارائه میدهند که بی‌شك‌نقش‌بارزوتعیین کننده‌ای بعنوان‌یك منبع درآمد ملی‌وتبادل فرهنگی جهانی محسوب میگردد.

دفاتر بین‌المللی «هتل اوین» را معرفی میکنند

روشنائی چراغهای « هتل‌اوین» در شاهراه تهران شب هنگام‌چشم همه رهگذران و رانندگانی را که ازاین گذرگاه عبور می کنند به آسایش و آسودن فرا میخواند و اکثر دفاتر بین‌المللی جهانگردی دنیاهنگام معرفی یك هتل مجهز و آرامش بخش « هتل اوین » را به مراجعین رهسپار به ایران‌نام می‌برند و اقامت دراین شهرك استثنائی راتوصیه میکنند.

۱۵۰ اطاق بابرخورداری ازکلیه تجهیزات رفاهی و خدمات‌آسایش بخش این امکان رابه سرپرستی سازمان هتل اوین‌میدهد که‌همواره پذیرای میهمانان خود باشد و مناسب ترین‌شرایطرا برای‌سکونت و استراحت آنان فراهم سازد.

آمادگی « هتل اوین » برای پذیرفتن گروه کثیری‌از میهمانان وعلاقمندان در آرام ترین نقطه تهران و عرضه خدمات کامل رفاهی به‌مراجعین‌کلیه امکانات و شرایط این هتل را نمی‌ـ تواند نشان دهد زیرا آنچه میهمانان خود طی اقامت در این هتل تجربه میکنند فصل‌و مرحله‌ای برتر است باین معنی که چشم‌اندازسبز و باطراوتی که از چهار سو در برابر میهمانان گسترده شده نمایشگر نهفته ترین زیبائی های‌تهران است که فقط بینندگان از اطاق های «هتل اوین» می توانند شاهد آن باشند و تهران را در شب غرق پرتو رنگین چراغ ها و ستاره‌الماسگون‌بنگرندو در روز نظاره‌گروسعت شهری باشند که در اعماق آن‌میلیون ها نفر با تلاش خستگی‌ناپذیر عظیم‌ترین بنیاد های صنعتی، تولیدی ، هنری و فرهنگی را سامان می بخشند .

یک جهانگرد فرانسوی در دفتر یادبود«هتل اوین»نوشت اگر در این هتل اقامت نکرده بودم‌بی‌تردیدنمیتوانستم‌نیمی‌از تجربه خودرااز تهران‌کسب‌کنم «هتل اوین» به خاطر شرایط خاص و استثنائی‌اش این‌امکان را به من بخشید که هربار با نگـــریستن به این شهر وسیع بتوانم به شهرمحبوب خود بهتر بیاندیشم و چنین احساس کنم که در میان مردم تهران هستم دامنه فیروزه فام فضای سبز بزرگ راه که در چشم‌انداز هتل اوین گسترده شده و تا دوردست ادامه می یابد یاد ایران گل پرور را در ذهن من بیدار میکند و آنچه را درباره این کشور خوانده‌ام و از شعر حافظ و سعدی در خاطرم نقش بسته است با حقیقت هم‌آهنگ می بینم ».

تجلی‌گاه‌میهمان نوازی ایرانی

برگزیدن چند صفحه دیگر از دفتر یادبود میهمانان هتـــل اوین عواطف و احساسات جهانگردان رابه ایران‌آشکارتر میکند و میتوان بسادگی‌دریافت که « هتل اوین»با ارائه‌خدمات خود چگونه توانسته دررضایت خاطر میهمانان خویش توفیق یابد .

خانواده انگلیسی که مدت ۱۵ روز در هتل اوین اقامت داشته است چنین مینویسد:

میهمان‌نوازی، روی گشاده و طبع سخی مردم ایران رانخستین بار در هتل اوین احساس کردیم. درباره این خصوصیت‌مردم ایران بسیار خوانده و شنیده بودیم‌ولی وقتی با کارکنان این هتل‌روبرو شدیم بمعنای دقیق این خصائل آگاهی یافتیم و همین اثر خوش و مهربانی توصیف ناپذیر آن چنان ما را برای درک دیگـــر خصوصیات مردم ایران و تمدن شگفت‌آور آن آماده ساخت که تصور نمی‌کنیم هرگز یاد این سفر از ذهنمان زدوده شود و مطمئن باشید همیشه بیاد سرزمین دوست‌داشتنی‌شما خواهیم‌بود.»

«هتل اوین» موفقیت وکامیابی خود را مرهون چه موامل‌است وآیا فقط انتخاب نقطه مناسب وشرایط ظاهری آنرا چنین‌بین جهانگردان محبوب‌ساخته است؟

آقای مصطفی ذره‌پرور بنیان‌ـ گذار و سرپرست سازمان هتـــل اوین چنین پاسخ می‌دهد :

۲۷ سال تجربه هتل‌داری و صرف وقت و مطالعه همه‌جانبه خواه ناخواه باید چنین ثمره‌ای نیز داشته باشد زیرا بدون‌شک این رشته از خدمات باآزمون‌ها وتجربه‌ها ارتباط مستقیم دارد ومدیریت صحیح و گزینش‌روش های تجربه شده میتواند یکهتل را در اجرای برنامه های خود موفق سازد. واین نتیجه‌ای‌است از کوشش بیشتر وتلاش‌افزونتر برای عرضه کار وخدمات بهتر واحیانا تولید مرغوبتر کـــه هماهنگ بارشد فزاینده و همه جانبه سرزمین گرانقدر میهن‌عزیز ومنظور نظر شهریار عالیقدر ایران و فرخور عصر شکوفای رستاخیز حاصل شده است.

آقای مصطفی ذره‌پرور که این تجربه دراز مدت را با تحصیلات عالی در رشته علوم اجتماعی و آموخته‌های دقیق خود در دوره مدیریت درخارج افزوده است خاطرنشان می‌کند:

اعتقاد به‌اصول یعنی تامین‌رفاه میهمانان وارائه مناسب تریـــن شرایط هنگام سکونت آنها راز واقعی در اجرای طرح‌های هتل‌ـ داری مدرن است. اگر یک جانبه ومحدود در این مورد اندیشه نشود و قصد سرمایه‌گذار در این زمینه فقط کسب سودبیشتر نباشد اطمینان دارم نه تنها از سرمایه‌گذاری خود منتفع خواهد شد. بلکه در یک کوشش ملی‌و فرورآمیز برای شناساندن‌فرهنگ و تمدن جامعه خود را سهیمی داند واین مسئله‌ایست که باید ارزشی بیش از موابد مالی‌برای آن قائل بود.

بنیانگذار «هتل اوین» ادامه می‌دهد:

هنگامیکه میهمانان خارجی از رضایت خنده برلب دارند وزمانی که شاهد شادی ورفاه آنان‌هستم درمی‌یابم که در انجام رسالت و رسیدن به هدف خویش کامیاب بوده‌ام و چنین میهمانی باآمادگی روانی خواهد توانست جامعه ایرانی و ارزش‌های والای فرهنگ وتمدن ملتی را که به آن‌افتخار میکنم بهتر بشناسد.»

یك شهر بزرك بصورت‌آسمانخراش عظیم در پارك وی

از آقای مصطفی ذره‌پرور در باره برنامه ریزیهای آینده وطرح های جدید می‌پرسم واو درپاسخ می‌گوید:

هم‌اکنون در تکاپوی این دو ساختمان یک هتل ۳۱ طبقه‌هستیم که مراحل ساختمانی آن باسرعت و تـــوجه زیادی تکامل می‌یابد.

بخش جدید هتل اوین کـــه مساحتی گسترده را دربرمی‌گیرد عظیمترین هتل و بدون مبالغه از پایگاه های بزرگ جذب توریست درجهان خواهد بود که یارای رقابت و همانندی وحتی برتری بر هتل های مشهور بین‌المللی‌را خواهد داشت .

وسائل الکترونیکی کامل و امکانات ارتباطی وسیع همچنین رعایت کلیه نکات رفاهی وارائه مناسب خدمات از دیگرامتیازات استثنائی این هتل جدید خواهد بود ودر ۳۱ طبقه ساختمان هتل اوین ۵۰۰ اطاق در نظر گرفته شده و چند آپارتمان اختصاصی دونفره (سوئیت) نیز تعبیه گردیده است تا بتواند از کلیه میهمانان در هر سطح اجتماعی با درآمد های مختلف پذیرائی کند.

نکته جالبی کـــه از مزایای خاص این هتل بشمار می آیـــد دسترسی به یک شبکه ارتباطی وسیع الکترونیک است که‌میهمانان بدون صرف وقت اضافی خواهند توانست با اقصی نقاط جهان رابطه ایجاد کنند .

آسمان‌خراش و بنای عظیم «هتل‌اوین» از نظر سایر خدمات رفاهی نیز از کلیه تجهیزات برخوردار است و نصب رادیو تلویزیون ، تلفن مستقیم ، دستگاه های مدرن تهویه مطبوع وایجاد حرارت مرکزی‌ودهها‌طرح‌ابتکاری دیگر میهمانان این هتل را از آسایش ورفاه بی‌نظیری برخوردار میسازد .

دربازدیدی کـــه همراه آقای مصطفی ذره‌پرور رئیس کانون شماره ۱۰۱۵ حزب رستاخیز ملت ایران و سرپرست سازمان هتل اوین از تاسیسات جدید انجام گرفت آمادگی وامکانات فراوان و جالب ساختمان ۳۱ طبقه این‌هتل که در حال حاضر ۱۹ طبقه آن ساخته شده است بخوبی آشکار بود و گذشته از ۵۰۰ اطاق‌وچند آپارتمان رستوران وسیع و تزئین شده مجهز اختصاصی (سوئیت) خواهد داشت‌واستخرهای متعدد و تخصیص فضای سبز وایجاد یک جنگل مصنوعی در کنار هتل وهمچنین محوطه وسیع برای آفتاب بسیار جالب و چشمگیر میباشد .

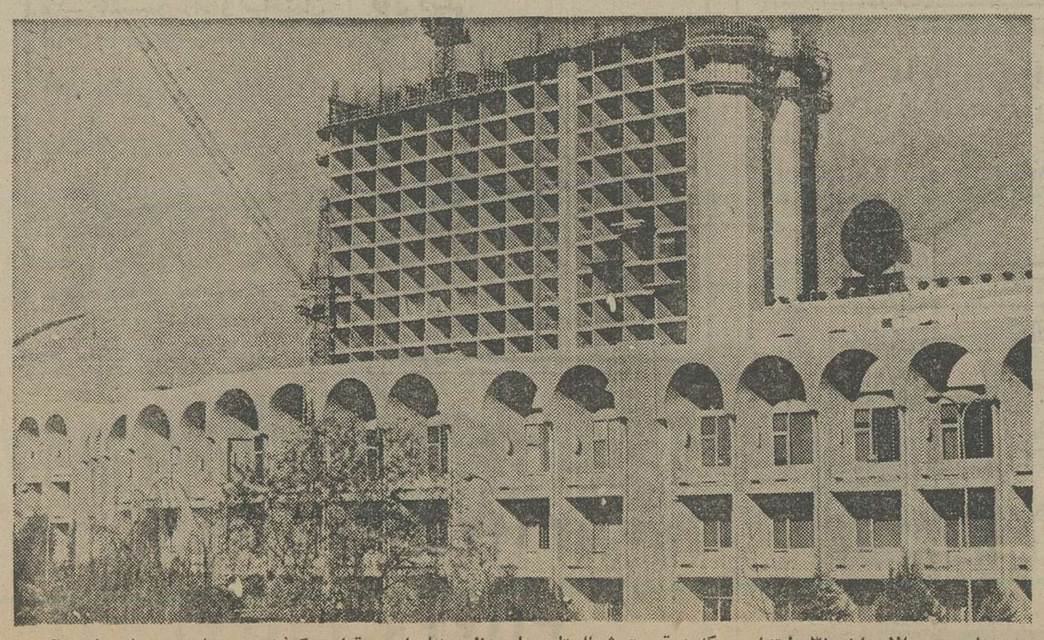

★ هتل جدید الاحداث ۳۱ طبقه‌اوین که درقسمت شمالی‌تاسیسات عظیم هتل اوین قرار گرفته و عملیات ساختمانی آن سریعا پیشرفت میکند .

★ گوشه‌ای از اجتماع کـانـون‌حزبی ۱۰۱۵ که حاضرین هنگام‌دادن رای از جابرخاستند

گفتگو با عباس زاهدی نویسنده نمایشنامه نیویورک، نیویورک

در تئاتر کوچک تهران اجرا میشود

نمایشنامهٔ من، سکسی نیست

از پانزدهم آذر ماه نمایشنامه «نیویورک نیویورک» نوشته عباس زاهدی به کارگردانی محمد علی کشاورز به صحنه آمد. در این نمایشنامه فرزانه تائیدی، پری امیر حمزه، محمود هاشمی، حمید طاعتی و محمد علی کشاورز بازی میکنند.

طراح نمایشنامه خسرو خورشیدی است.

با نویسنده نمایشنامه گفتگویی داریم.

● زاهدی میگوید: حدود پانزده سال در خارج و بیشتر در سویس زندگی کردم، فلسفه، روانشناسی، ادبیات تئاتر، تاریخ و تا حدودی اقتصاد و جامعه شناسی خواندم.

معتقد بودم و هستم که استعداد در نوشتن ده درصد از کل قضیه است و بقیه مربوط به زیر بنای فکری و فرهنگی نویسنده است. برای نوشتن خصوصا تئاتر نویسی بایدبا مسایل زیادی آشنابود. تئاتر بیانگر یک زندگی است، ترسیم زندگی بدون توجه به زیر بنای مادی و اقتصادی آن امکان پذیر نیست همانگونه که ترسیم زندگی یک جامعه بدون توجه به شرائط زمان و مکان آن جامعه، ترسیمی غلط خواهد بود.

وظیفه هر نویسنده، هر نمایشنامه نویس آشنایی با مسایل گوناگون فرهنگی، سیاسی، اجتماعی، تاریخی، اقتصادی و ... است.

★ ـ از آمدنت به ایران و شروع کاریگو؟

ـ زاهدی: وقتی بعد از سالها به ایران برگشتم، نمایشنامه هایم را برداشتم و به اداره های مسئول مراجعه کردم. نصیریان، انتظامی و ژانتی از کارم خوششان آمد، اما به دلایلی در آن روزها نتوانستند کاری بکنند. و در تلویزیون نیز داود رشیدی و اسماعیل شنگله برای همکاری از من دعوت کردند. در این مدت چند کاری که ارائه دادم بدلیل گرفتاریهایی که در متن کارهای من وجود دارد، هیچکدام اجرا نشده‌اند.

★ ـ اشکال های متن شما چیست؟

ـ زاهدی: بقول بعضی بی‌پردگی، شاید!

★ ـ از نیویورک نیویورک بگوئید؟

زاهدی: منظور از نیویورک نیویورک شهری که در آمریکا قرار دارد نیست، شکل تمثیلی دارد. مدینه فاضله‌ای است که شاید فقط در خیالهای ما فاضله است و چندان هم ایده‌آل نیست. در نمایشنامه از امید ها و آرزو های انسانی صحبت میشود. از امید بهجایی، به محلی و به‌چیزی چیزی که در آدم گاهی چنان رشد میکند که همه وجود او را دربر میگیرد.

در این نمایشنامه سعی شده رابطه آدمها دریافتن این امید و سرگردانیهای آنها و در پایان کوشش بیهوده‌ای که برای یک امید واهی دارند مورد بررسی قرار گیرد.

در نمایشنامه زمان و مکان مطرح نیست، زیرا خواسته های آدمهای نمایش مربوط به آدمها و مکانهای بخصوصی نیست. امید و آرزو در تمام طول زمان و درمیان همه آدمها وجود داشته و خواهد داشت.

★ ـ پس چرا اسم «نیویورک نیویورک» انتخاب شده است؟

زاهدی: میتوانست «اصفهان اصفهان» یا «رشت رشت» یا «لندن لندن» باشد. اما بشرطی که سمبل آزادی در این شهرها قرار می‌گرفت. نیویورک بدلیل مجسمه آزادی بدلیل تصوری که در ذهنها وجود دارد انتخاب شده است.

عباس زاهدی

★ ـ اسمهای «ساشا و ماشا» همدر نمایشنامه شما به‌گوش آشنا نیستند؟

زاهدی: انتخاب اسم ها برحسب اتفاق بوده است ولی تنها مسئله‌ای که مورد نظر بود، انتخاب اسامی که به مردم و مکانهای بخصوصی تعلق نداشته باشند.

★ ـ در نمایشنامه‌هایتان، یا همین نمایش فعلی چه چیزی را ملاک عمل فکر خودتان قرار میدهید؟

ـ زاهدی: بیان یک ایده فلسفی در دیالوگ هایی که باید بسیار روان باشند و نمایشی بودن نوشته و موضوعی که باید مطرح شود. بهیچوجه به شعار دادن معتقد نیستم. صحنه نمایش محل شعاردادن نیست. شعار یا هرایده دیگر بایددر اصل یک نوشته باشد. باید فرقی بین تئاتر و خطابه وجودداشته باشد. از صحنه نمایش هیچگاه نباید بعنوان سنگری برای شعارها استفاده کرد. در نمایشنامه به بیان رابطه‌بین آدمها معتقدم و بیشتر این مسئله را با دید های فلسفی بیان میکنم.

★ ـ نوشته شده بود تئاتر «سکسی» است یعنی چه؟

زاهدی: یعنی مسایلی که بدون پرده گفته میشود و نتیجتا بعضی فکر کردند نمایشنامه سکسی است در حالیکه سکسی به معنای عامیانه مطلقا مناسب نمایش نیست.

★ ـ چرا نمایشنامه را به کشاورز سپردید درحالیکه او تاکنون کارگردان نبود و تا چه‌حد از کار راضی هستید؟

زاهدی: کشاورز از من خواست که برایش نمایشنامه‌ای بنویسم، ایده‌ام را مطرح کردم. قبول کرد و من نوشتم. بازیگری او را دیده بودم و قبول داشتم. از شعور و فرهنگ تئاتری او اطمینان داشتم و حالا از اجرا نسبت به امکانات زمان و مکان راضی هستم، اما هر نمایشنامه‌ای را باید مردم ببینند و منتقدان قضاوت کنند.

★ ـ پس در اجرا به‌متن لطمه‌ای وارد نشده؟

زاهدی: بدلایلی مثل اخلاقیات، مجبور شدند دیالوگ‌هایی را حذف کنند که بنظر من نه تنها لطمه‌ای به اخلاقیات نمیزد بلکه گفتگو هایی است که در زندگی همه مردم نیز مطرح میشود. اما بعضی ها میگویند این حرفها را نبایددر صحنه نمایش گفت، اما من شخصا دلیلی در نگفتن نمی بینم. خصوصا مسئله سانسور اخلاقیات و اصولا سانسور، دست آدمی را می‌بندد. و هرنوشته، خاصیت خودش را از دست میدهد. البته این مسائل ایراد به کارگردان یا دیگری نیست، اشکالی است که درآینده با پیدا شدن فرهنگ تئاتری بیشتر مردم از بین خواهد رفت.

★ معتقدید هرگونه دشنام یا حرف رکیک را باید در صحنه گفت؟

زاهدی اگر از دشنام نتیجه‌ای حاصل میشود چرا نه؟

★ ـ در نمایشنامه شما چه دشنامی وجود داشته که حذف شده و چه نتیجه‌ای میتوانست داشته باشد؟

زاهدی: اثر کلمه در برهنگی و عریانی آن است. دو لغت مترادف که مفهوم روسپیگری را به ذهن می‌آورد هرکدام یک مفهوم خاص دارند. و اثر هرکدام روی شنونده بگونه‌ای است.

و زمانی که شما منظورتان اولی است اما دومی بکاربرده شود، به اصل موضوع لطمه وارد میشود.

★ ـ ازمردم صحبت کردید. تا چه حد تماشاگر برایتان اهمیت دارد؟

زاهدی: در حقیقت خیلی زیاد. نمایشنامه برای مردم نوشته میشود. نمایشنامه‌ای که خواننده و تماشاچی نداشته باشد بهتر است اصلا نوشته و اجرا نشود.

★ شما که به تازگی از خارج به ایران آمده‌اید وضع نمایشنامه نویسی و تئاتر را چگونه می‌بینید؟

زاهدی: به عقیده من بغیر از چند تنی که در زمینه نمایشنامه نویسی کاری میکنند بقیه خیلی ابتدایی هستند و اجراهای خیلی خوب مادر اینجا، بیشتر کپی‌های ناقصی از تئاتر های اروپایی است. در اجراهاکار حمید سمندریان و علی رفیعی را می‌پسندم.

★ ـ شما در تئاترنویسی از چه کسی تاثیر گرفته‌اید. بعضی میگویند آلبرکامو یا کافکابر نوشته شما تاثیر گذارده‌اند؟

زاهدی: شاید اینطور باشد، امکان اینکه دیدهای فلسفی دریک روند باشد و یا توافق های فکری وجود داشته‌باشد، هست. شاید تحت تاثیر آنها قرار گرفته باشم، خصوصا که اکثر اجراهای کاریندورا دیده و همه کتابهایشان را مطالعه کرده‌ام. اما مطمئن هستم که از هیچکس کپی بر نمیدارم، و شخصا دلم میخواهد کارهایم را در ردیف کارهای «ادوارد آلبی» نمایشنامه نویس معاصر آمریکا که پس معروفی چون «چه‌کسی از ویرجینیا ولف میترسد» را نوشته قرار بدهم. اما هرگز دنباله روکسی نخواهم بود. همانگونه که «ادوارد آلبی» هم از تنسی ویلیامز تاثیر گرفته بود.

★ ـ میگویند شما آدم خودخواهی هستید و کار خودتان را برتر از دیگران میدانید؟

زاهدی: اگر آدمی به کار خودش اعتقاد نداشته باشد باید کار نکند و یا بمیرد. اگر شما بعنوان نویسنده یافردی بعنوان بازیگر به خودش متکی نباشد، خصوصا دربلبشویی که هیچکس را به دیگری امیدی نیست چه کاری باید بکند. از این‌گذشته من در همان محیطی درس خواندم، مطالعه کردم، که آدمهای بزرگ فرهنگی و هنری دنیا زندگی میکردند. همان مطالبی را خواندم که آنها خوانده‌اند، همان چیز هایی را دیدم که آنها دیدند. و اگر استعدادی درمن وجود داشته‌که استعداد درصد کمی از کار را تشکیل میدهد. پس چرا من و یا همه جوانهای مشابه من نباید از بهترین‌های دنیا باشند.

ناصر بزرگمهر

امروز در تهران

هنرهای تجسمی

تالار ایران
آثار نقاشی آلن دیوید.
بازدید ـ ۵ تا ۸ بعدازظهر.
نشانی: خیابان شاهرضا ـ خیابان دانشگاه شماره ۲۰

نگارخانه زند
نمایشگاهی از کارهای آبرنگ بل جنکینز
تا ۲۰ آذر ادامه دارد
بازدید: ۱۰ صبح تا ۷ بعداز ظهر
نشانی: خیابان جردن، بالاتر از ظفر، خیابان تور شماره ۳۲

نگارخانه اختصاصی
درنگارخانه اختصاصی خانم منصوره حسینی آثار این نقاش به تماشا درآمده‌است.
بازدید ـ ۱۰ صبح تا ۷ بعداز ظهر
به نشانی نگارخانه زند مراجعه فرمائید.

نگارخانه مهرشاه
نمایشگاهی از آثار نقاشان معاصر مکزیکی.
آساسوس ناوارو ـ مادوئل فلکرز ـ آنتونیوپلاژ
تا ۲۰ آذر ادامه دارد
بازدید ـ ۱۰ صبح تا ۱ بعداز ظهر ۴ تا ۸ بعدازظهر
نشانی: خیابان آپادانا، جنب نوبخت.

گالری لیتو
نمایشگاه طراحی از آثار ۱۴ نقاش جوان آمریکایی
بازدید ـ ۱۱ صبح تا ۱ و ۵ تا ۷ بعدازظهر
نشانی خیابان آبان جنوبی

نگارخانه هنرجدید
نمایشگاهی از آثار نقاشان و مجسمسازان معاصر بمناسبت بیستمین سالگرد نگارخانه هنرجدید بازدید ۴ تا ۸ بعدازظهر.
نشانی: خیابان تخت جمشید شرقی، کوچه طباطبائی مقدم.

نگارخانه سامان
نمایشگاه کارهای گرافیک و سیلک‌اسکرین هنرمندان ایرانی وهنرمندان اروپائی و آمریکائی تا ۱۸ دی ادامه دارد.
بازدید ـ ۱۰ تا ۱ و ۴ تا ۷ بعدازظهر

گالری سیحون
نمایشگاهی از کارهای نقاشی ولیتوگرافی کورت کرامر
بازدید ـ ۹ تا ۱۲ صبح و ۵ تا ۸ بعدازظهر
نشانی خیابان وزراء خیابان چهارم.

خانه آفتاب
کاریکاتورهای مسعود مهرابی تا ۲۲ آذر
بازدید ـ ۹ صبح تا ۱ بعداز ظهر و ۴ تا ۸ بعدازظهر
نشانی: خیابان روزولت، مقابل دانشسرای عالی.

موزهٔ نگارستان
نمایشگاه گرافیک های منتخب از مجموعه خصوصی طباحضرت شهبانو
بازدید ـ ۱۰ صبح تا ۷ بعداز ظهر
نشانی: خیابان سپه ـ تقاطع کاخ و سپه

سازمان نمایشگاهها
هنرباتصویر وصدا
باهتمام کانون پرورش فکری کودکان و نوجوانان تا فروردین ۲۵۳۶ ادامه دارد
بازدید ـ صبح و عصر
محل نمایش سالن شماره ۱۶ سازمان نمایشگاهها

تهران گالری
آثاری از نقاشان قرن ۱۷ و ۱۸
تا ۲۳ آذر ادامه دارد
بازدید ـ ۱۰ تا ۱۲ و ۱۷ تا ۲۰
نشانی: عباس‌آباد ـ چهارراه قصر شماره ۳۳۲

نگارخانه سولیوان
گزیده‌ای از آثار ده نقاش نوگرای ایران و جهان
بازدید ۶ تا ۸ بعدازظهر
نشانی: خیابان فخررازی ـ مقابل دانشگاه تهران شماره ـ ۱۳۶

تالار نقش
گزیده‌ای از آثار هانیبال الخاص وبهرام دبیری
بازدید ۵ تا ۸ بعدازظهر
نشانی: میدان کندی جنب دانشکده علوم تربیتی

انجمن ایران و امریکا
نقاشی‌های آشور بانیپال
بازدید ـ ۱۷ تا ۲۰
بکشنبه‌ها ـ ۱۰ تا ۱۴ و ۱۷ تا ۲۰
نشانی: عباس‌آباد ـ خیابان وزراء

کانون هنر های تجسمی
برادرهولاند وطراحان دیگر نیویورک تایمز
بازدید همه روزه صبح‌ها از ۸ صبح تا ۲ بعدازظهر.
شنبه و دوشنبه تا ۸ بعدازظهر پنجشنبه و جمعه تعطیل
نشانی: خیابان ۲۱ آذر
تالار مولوی ساختمان امور دانشجوئی شماره ۱۶ امور فرهنگی طبقه ۲

هنرهای نمایشی

تئاتر کوچک تهران
نویسنده عباس زاهدی
کارگردان محمدعلی کشاورز
شروع ۸ بعدازظهر

تالار ۲۵ شهریور
فصل بادها
نوشته کورس سلمشور
کارگردان محمدعلی جعفری

طی مراسم باشکوهی در حضور بیش از ۲۰۰۰ نفر

بازاریان تهران پنجاهمین سال سلطنت دودمان جلیل پهلوی را جشن گرفتند

آقای دکتر منوچهر آزمون وزیر کار و امور اجتماعی:

نظام شاهنشاهی با خون ملت ایران آمیخته است

روز چهارشنبه گذشته که مصادف با شب عید سعید قربان بود جشن باشکوهی در بازار تهران سرای حراجها برگزار گردید، بازار تهران دراین روز به طرز باشکوهی تزئین یافته بود چلچراغ‌ها از سقف بازار آویخته شده بود و درهرگوشه از بازار حراجها دسته گلهائی بچشم میخورد. محل جشن سرتاسر فرش انداخته شده بود. کیک ۵ طبقه‌ای بنشانه پنج دهه سلطنت دودمان پرافتخار پهلوی در وسط سرای حراجی قرارداشت که پنجاه شمع درکنار آن افروخته شده بود.

دراین جشن آقایان دکتر منوچهر آزمون وزیر کار و امور اجتماعی، دکتر باهری معاون امور اجتماعی وزارت دربار شاهنشاهی، سناتور ضیائی رئیس اتاق بازرگانی و صنایع و معادن ایران ـ خوش‌کیش مدیرکل بانک مرکزی ایران ـ قاسم لاجوردی معاون اتاق بازرگانی و صنایع و معادن ایران ـ دکتر بنکدارپور دبیر کل اتاق بازرگانی و صنایع و معادن ایران، رحیمی رئیس اتاق اصناف پایتخت و گروهی از نمایندگان مجلسین سنا و شورایملی روسای اتحادیه های صنفی و جمع کثیری از مقامات و شخصیتهای مملکتی و مردم شرکت داشتند.

درابتدای مراسم آقای ناصر کدخدا به پیشرفتهای پنجاه سال اخیر کشور اشاره کرد و گفت: بازاریان تهران، بازرگانان و همه اصناف کشور در پنجاه سال اخیر ازپیشرفتهای کشور بهره گرفته‌اند.

خیر مقدم

سپس آقای حاج اکبر پورکاظمی یکی از معتمدین بازار ورئیس اتحادیه صنف خرازی فروشان مراسم را بنام خداوند متعال وبنام نامی شاهنشاه آریامهر افتتاح کرد و ضمن خیر مقدم و تشکر وسپاس فراوان از شرکت‌مدعوین درجشن گفت:

این جشن و سرور وشادمانی را که بمناسبت پنجاهمین سال شاهنشاهی پرافتخار دودمان پهلوی برپا شده است آغاز میکنیم و همچنین به‌علت اینکه فردا مصادف باعید سعید قربان است این عید بزرگ اسلامی را به همه تبریک وتهنیت و شادباش میگوئیم.

حاج اکبر پورکاظمی سپس درباره پیشرفتهای پنجاه‌سال اخیر کشور صحبت کرد وافزود: در پنجاه سال گذشته باندازه ۵۰۰ سال پیشرفت نصیب ملت ایران شده است.

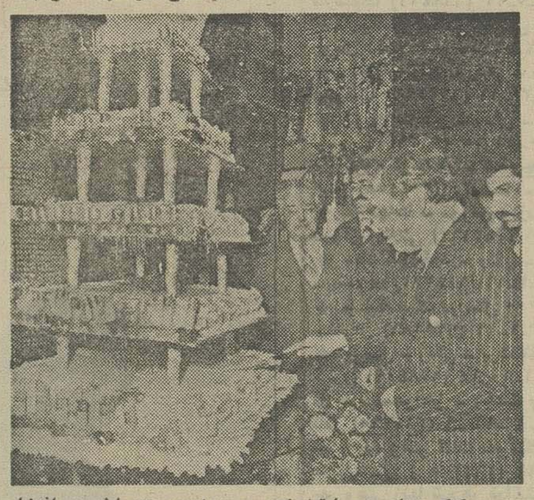

★ کیک زیبای پنج طبقه‌ای که دودمان پهلوی تهیه شده بود، امور اجتماعی وزارت دربار آقای حاج اکبر پور کاظمی نیز به نشانه پنجدهه سلطنت پرافتخار توسط آقای دکتر باهری معاون شاهنشاهی بریده شد. درعکس مشاهده میشود.

اوج عظمت

آنگاه آقای لطفی یکی دیگر از معتمدین بازار پشت تریبون قرار گرفت و اظهار داشت: امروز بازاریان واصناف تهران باافتخار وسربلندی جشن پنجاهمین سال شاهنشاهی شکوهمند پهلوی را با قلبی آکنده از مهرشاه برگزار میکنند، پنجاه سال در حیات یک ملت آنهم ملتی که سه‌هزار سال سابقه تاریخی وتمدن و شاهنشاهی مملو از افتخارات تاریخی دارد مدت زیادی نیست. مهم اینست که در مدتی بس کوتاه ملتی به رهبری شاهنشاهی دادگستر از حضیض مذلت به اوج عظمت دست یابد.

دراین موقع آقای دکتربنکدار پور ضمن سخنانی گفت: اگر قراربود برای هر سال نامی با مسمی و شایسته انتخاب شود، بدون شک مناسب‌ترین نام برای امسال سال سپاس است سال دوهزار و پانصد و سی و پنج شاهنشاهی، سال قدرشناسی، حق شناسی، پاسداری و شکرگزاری است. از آغاز سال‌جاری تا این زمان که نهمین ماه در گذراست هرروز و هرساعت در گوشه و کنار کشورمان، مراسمی برپا میشود تا با صادقانه‌ترین حالت و گیراترین عبارات پنجاه سال رهبری سازنده و پرخیر و برکت دودمان جلیل پهلوی را گرامی بدارند و بعنوان یک وظیفه ملی ومیهنی سپاسگزار سعادت ـ آفرینی های اعلیحضرت رضاشاه کبیر و شاهنشاه آریامهر باشند.

★ کارگاه اسلامی

در این موقع آقای دکتر منوچهر آزمون وزیر کار و امور اجتماعی پشت تریبون قرار گرفت و گفت: امشب را باید به فال نیک گرفت زیرا فردا بزرگترین عید اسلامی در کشور ما وتمام کشور های اسلامی برگزار می شود، این عید برای ما اهمیت خاصی دارد من سالی شاهد بودم که مسلمانان باچه خلوص نیتی وباچه عقیده های پاکی نسبت به مذهب ودیانت به اسلام توجه داشته و دنیای اسلام جامعه شریف‌روحانی کشور ماتوانسته برای خودحیثیت لازم را بدست آورد و ایران در این کسب حیثیت نقش عمده‌ای داشته واین امر موجب افتخارهر ایرانی است و شاهنشاه اسلامپناه ما به عنوان رهبر دنیای شیعه شناخته می‌شود و تعالیبگران‌بهای شاهنشاه درزمینه مذهبی، حفظ حقوق جامعه اسلامی ودفاع‌جانب داری از مال‌مسلمان همه‌جا زبان‌زد است و دنیای اسلام به رهبری شاهنشاه افتخار میکنند.

آقای آزمون افزوددرچنین شرایطی همه عید های اسلامی جشن اسلامی به خصوص عید قربان برای ما از اهمیت خاصی برخوردار است عید قربان در واقع یک کنگره بزرگ اسلامی است که در این کنگره به مردم مسلمان فرصت داده میشوددرباره مسائل اسلامی و حکمت و فلسفه دین اسلام مشاوره و بحث و تبادل‌نظر کرده واز تجربه های همبهره‌گیری کنند، کشور ما درمیان کشورهای مسلمان ازوضع وموقعیت خاصی برخوردار است ودرراه همبستگی و برابری و برادری درمیان کشور های‌اسلامی پرچمدار است.

۵۰ سال سازندگی

آقای دکتر آزمون از ۵۰ سال سلطنت دودمان پهلوی به عنوان سالهای سازندگی وزنده کننده نام برد. او گفت:

فرزند بزرگ ملت ایران که بدرستی از میان توده‌های مردم برخاست و جامعه‌ای که می رفت از ریشه متلاشی شود بدست این فرزند گرامی جان تازه گرفت و به راهی افتاد که امروز میتوانیم باسربلندی بگوئیم که این راه‌راه پیروزی و بهروزی بوده است که رضاشاه کبیر خالق این پیروزی و به روزی بوده است رضاشاه ماموریت یافت تاجامعه ایران را که در حال متلاشی شدن بود ازنوبسازد، جامعه‌ای که‌در آن‌ملت با آسایش خیال گام بردارند.

آقای آزمون اضافه کرد: مردم حوادثی‌راکه‌درراه سازندگی ایران پیش آمد فراموش‌نکرده‌اند کشور با سرعت درحال دگرگونی و پیشرفت بود، حوادث ناشی از جنگ باعث شده بود استقلال کشورمان دچار نابسامانی شود و همان خارجی که دستش را از منابع کشور ما کوتاه می‌دید یکبار دیگر دست به اعمال‌شیطانی زد تا شاید جامعه ایران‌را باردیگر درهم بریزد غافل از آنکه‌در اشتباه بود، آنها که منافع خود را در خطر می‌دیدند و کشور را درراه سازندگی دراندیشه بودند که این پیشرفت را متوقف کنند.

آقای دکتر آزمون اضافه کرد جوانان ما باید بدانند که این نعمت آزادی ودمکراسی که اکنون ازان برخوردار هستند به سادگی وارزان‌بدست نیامده، درهمین خیابانهای تهران خون‌ها ریخته شد تانهال آزادی، و شاهنشاهی‌ما خشک نشود فرزندان رشید ما در آذربایجان به خاک‌وخون افتادند تا آذربایجان ازکشور جدا نشود، در کردستان خون‌ها ریخته شدتا کشور باقی‌بماند شاه باقی‌بماند و ملت پابرجا وامروز ما باید این امنیت، امکانات و آزادی راکه مایه سربلندی ماست گرامی وعزیز بداریم، زیرا ارزان‌بدست نیامده است که آنرا ارزان از دست بدهیم.

شاهنشاهی ما باخون ملت آمیخته است، شاهنشاهی‌ایران وضع خاصی داردزیراشاهنشاهی ماجدا از میهن مانیست، شاه ما جزئی از میهن ماست امروز مامی دانیم که چرا مسلمان هستیم و چرا شاه ما جزئی از میهن‌ماست چنین ملتی هرگز نخواهد مرد و همیشه زنده خواهد بود.

یک پارچگی

در پایان مراسم از سوی بازاریان به چندین تن از مقامات قرآن مجید هدیه شد.

آقای جلال شفیعی یکی از معتمدین بازار تهران که در برگزاری این جشن نیز نقش عمده‌ای داشت گفت: امسال برای ملت ایران سالی‌فراموش نشدنی است. هر روز ملت حق شناس ایران از آغازسال جاری بابرگزاری جشن هائی با صادقانه ترین احساسات پنجاهمین سال سلطنت پربرکت دودمان جلیل پهلوی‌را گرامی میدارند، و این یک وظیفه ملی برای ملت ایران شده‌است و ملت ایران با برگزاری‌جشن قدردانی و سپاسگزاری می‌کند.

او گفت: بازاریان که‌همیشه و در همه حال برای جان‌بازی درراه‌شاه و میهن‌آماده بوده‌اند و این را بار ها به اثبات رسانده‌اند، بیش از هر طبقه‌ای در پنجاه سال سلطنت پربرکت دودمان پهلوی بهره گرفته‌اند.

آقای جلال شفیعی نیز ازحزب رستاخیز ملت ایران به‌عنوان حزب فراگیرنده ملت ایران که یکپارچگی و یگانگی را به‌ارمغان آورده است یاد کردو گفت: فرامین شاهنشاه‌آریامهر یکی پس از دیگری راه ترقی‌و تعالی را برای ملت ایران و کشور ما هموار کرده است.

جشن پنجاهمین سال‌سلطنت دودمان پهلوی در بازارتهران توسط اتحادیه صنفی بنکداران پارچه، بلوروچینی ولوستر پوشاک‌ولباس دوخته، پیراهن فروشها، تریکو و کشباف، چرم فروشان، خرازی‌فروشان رنگرزی ها، سراج ها، کاغذ و مقوا فروشان و ملامین‌و پلاستیک برگزار گردید.

آقای جلال شفیعی:

حزب رستاخیز ملت ایران یکپارچگی و یگانگی را بارمغان آورد

آقای دکتر بنکدارپور:

امسال سال سپاس است

★ آقای دکتر منوچهرآزمون وزیر کار وامور اجتماعی گفت: از پنجاه سال سلطنت دودمان پهلوی باید به عنوان سال‌های سازندگی و زنده کننده نام برد.

آقای حاجی اکبر پورکاظمی:

ایران در طول پنجاه سال باندازه پانصد سال پیشرفت کرده است

★ از طرف آقای حاج‌اکبر پورکاظمی رئیس اتحادیه‌خرازی فروشان، یک‌جلد کلام‌الله‌مجید در جعبه منبت‌کاری شده به‌آقای رسول رحیمی‌رئیس‌اتاق اصناف هدیه شد. در عکس آقای جلال شفیعی نیز دیده میشود.

انقلاب شاه و ملت آغاز حرکت بسوی تمدن بزرگ بود

★ گوشه‌ای‌ازاجتماع‌پرشور بازاریان تهران، بمناسبت‌بزرگ داشت پنجاهمین‌سال شاهنشاهی پرشوکت و برکت پهلوی

سینماحافظ : طلای سیاه من

آغاز ششمین هفته نمایش درسینما

سانترال

آگهی

بدینوسیله باطلاع کلیه پزشکان و دندانپزشکان استان زنجان میرساند در اجرای ماده چهار آئین نامه انتخابات هیئت‌مدیره نظام پزشکی انجام نظارت بر انتخابات دومین دوره هیئت مدیره این استان انتخاب و اخذ رای جهت انتخابات هیئت مدیره نظام پزشکی روز جمعه مورخه ۲۶ر۹ر۳۵ ازساعت ۸ صبح الی ۸ بعد از ظهر در محل نظام پزشکی واقع در خیابان استانداری به عمل خواهد آمد.

رئیس انجمن نظارت بر انتخابات دکتر پرویزخزان

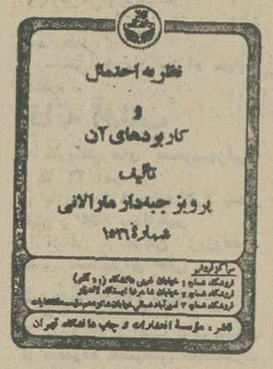

اطلاعات بانوان

سه‌شنبه‌ها منتشر میشود

آغاز هفته دوم نمایش دربهترین گروه سینمائی پایتخت

اروپا ـ نیاگارا ـ میامی

سیلوانا ـ الوند ـ کیهان

مارلیک ـ ارانوس ـ

شهرام ـ شرق

بازی درسریال پول وشهرت می‌آورد

بقیه از صفحه ۲۰

توافق کارگردان و بازیگر در جهت یک برداشت واحد.

اینجا اینطورنیست، من‌حرفه‌ای هستم وحقوق‌بگیر پس‌مجبورم کار کنم، شاید طی ده سال سابقه‌ی کار در اداره‌ی تئاتر من بیش از یکی دو مورد نبوده که با حرف وبرداشت کارگردان موافق بوده باشم.

محرابی ـ مسئله دیگررابطه برقرار کردن با تماشاگراست که هنوز هم مشکل است‌چون بیشترمردم‌برای‌این حرفه‌ارزش قائل نیستند و ته دلشان آن را تحقیر میکنند.

طاعتی حرف ترا می فهمم ولی به عقیده من این مسائل نباید زیاد مهم جلوه کند.

محرابی ـ این درست اما بی‌تاثیر هم نمی تواند باشد.

سئوال ـ چطور شد که به بازی در سریال روی‌آوردید؟

طاعتی ـ اولا مسئله مادی‌که خیلی مطرح است و بعد اینکه من پانزده سال در تئاتر کار کردم اما همچنان ناشناس باقی ماندم اما با بازی در یکسریال بیشتر توانستم‌درمقام یک‌بازیگر خودم را بشناسانم.

محرابی ـ سریال موقعیتی است برای بازیگر تا ازکم‌کاری نجات پیدا کند. شاید اگر کار تئاتر زیاد باشد من بالشخصه هیچوقت رغبتی به بازی در فیلم یا سریال‌نداشته باشم‌چون بازی در تئاتر برای بازیگر بسیار ارضاء کننده تراست.

سئوال ـ درباره سریالی که جدیدا بازی‌کرده‌اید« مرداول» چه نظری دارید؟

محرابی ـ لااقل تا آنجا که به قصه مربوط است، این سریال از سطح نسبتا خوبی برخوردار است و بخصوص این درمقایسه بر سریال هایی است که اکنون پخش میشود

مثل « سمک عیار» که بیشتر حالت موزه‌ای دارد ونمایش آداب و رسوم‌ویا « چنگک»که بازیهایی خیلی ابتدایی داردو گویا در کش دادن آن تعمدی وجود دارد.

طاعتی ـ من نقش قزل‌ملک را در سمک عیار بازی‌کرده‌ام، در صحنه‌ای که فکر میکردم خیلی خوب هم بازی کرده‌ام آنقدرموقع‌نمایش صحنه‌تاریک بود که من واقعا شک داشتم که آیا این خودم هستم یا دیگری، به این ترتیب سمک عیار میتوانست بدون استفاده از هنرپیشه هم ساخته‌شود.

ازامشب فقط در

سینمارادیوسیتی

طپش ... یک کودک هدف جنایتکارانه دیوی پلیدگشته استو مرگ‌رادرانتظار خودمی‌بیند...

داستان‌تلاش یک‌کودک برای‌فرار ازچنگ مرگ

طبق تشخیص اداره امور سینمائی تماشای این فیلم برای اشخاص‌کمتراز ۱۸ سال ممنوع‌است

اشتیاق برانگیز بود وطالب لذت و هوس :این زن وسوسه‌گر، این کارمن عشوه گر...

ازامشب فقط در

سینماامپایر

برداشتی نو اززندگی و عشقهای «کارمن» شاهکار نویسنده معروف « پروسپه مریمه» بصورت پدیده‌ای تازه در سینمای مدرن امروز

کارمن عشوه‌گر

رنگی ـ باشرکت: اوتالوکا
کلودرینگر ـ کارل دوفر

« یک شاهکار غیر قابل توصیف » نیویورک تایمز
شما هرچقدر قلب قوی‌و اعصاب‌پولادین داشته باشید بازدر برابر صحنه‌های دلهره آور این‌فیلم نمیتوانید خونسرد بمانید.

ازامشب درگروه سینماهای

پلازا ـ سهیلا ـ مراد

پخش از سازمان سینمائی شهرتماشا
تماشای این فیلم برای اشخاص کمتر از ۱۸ سال ممنوع است.

آگهی شهرداری میبد

بدو آگهی شماره ۳۰۰ـ۲۳ر۹ر۳۵ در مورد احداث خیابان جدید از میدان شهرداری بطرف بیده به اطلاع اهالی بویژه مالکین املاک مسیر خیابان مذکور میرساند مراحل قانونی خیابان از قبیل تصویب نقشه و کج ریزی و ارزیابی انجام شده است که نتیجه ارزیابی طی اخطار جداگانه وسیله پست شهری به مالکین ابلاغ خواهد شد و شهرداری‌تصمیم داردکه‌در تاریخ۲۳ر۱۰ر۳۵ نسبت به تخریب مسیر خیابان اقدام نماید لذا مراتب جهت اطلاع و تخلیه هرگونه‌تصرفاتی که مالکین درمسیر خیابان دارند اعلام میگردد و خواهشمند است‌که‌مالکین با توجه به همکاری که در تمام امور عمرانی با شهرداری دارند مسیر خیابان را جهت تخریب آماده نمایند تا شهرداری در تاریخ فوق‌الذکر احداث خیابان را انجام دهد.

۱۸۴ ر و الف

شهردار میبد ـ محسن پور

آگهی مزایده

کارخانه شهناز اصفهان تعداد ۲۲ دستگاه ماشین بافندگی عریض بلژیکی را که هم اکنون در کارخانه از آنها بهره برداری میشود از طریق مزایده بفروش می‌رساند. طالبین برای کسب اطلاع بیشتر به دفترکارخانه مراجعه فرمایند. آخرین مهلت ۲۸ آذر ۲۵۳۵ میباشد.

کارخانه شهناز اصفهان

این یک «آب نبات چوبی »با طعم پرتقال نیست ...

... یک فیلم است با طعم زندگی

آغاز چهارمین هفته

نمایش فقط در سینما

گلدن‌سیتی

فیلم‌موردتحسین‌خردسالان‌ـ بزرگسالان و تمام‌خانواده‌ها و با شرکت دو کودک‌هنرمند سفید و سیاه نرمن ناکس‌و مونتوندبل و سگ با مزه « شوگربال»

آبنبات‌چوبی

یک‌بلیط بخرید و تا میتوانید بخندید، قهقهه بزنید و شاد شوید

ازامشب فقط درسینما

شهرفرنگ

اولین سینمای ممتاز و ٤ ستاره ایران

....

از همه خانواده ها دعوت میکنیم که این فیلم کمدی، کمدی، کمدی را حتما ببینند و لذت ببرند.

سئانسها ۱۵ر۱۱ صبح ـ۱۵ر۱ ـ۱۵ر۳ـ ۳۰ر۵ـ ۳۰ر۷ـ۴۵ر۹ بعداز ظهر
گیشه سینماشهرفرنگ همه روزه‌برای رزرو بلیط مفتوح است.

یک فیلم جالب ودیدنی متفاوت با فیلم های دیگر ایرانی اثری بزرگ وفراموش نشدنی که‌بطریقه(رنگی) فیلمبرداری شده و بزرگان سینمای ایران: ناصر ملک‌مطیعی پوری بنائی ـعلی آزاد و رضا فاضلی در آن هنر نمائی کرده‌اند.

ازامشب درقویترین گروه سینمائی پایتخت

اونیورسال ـ پاسیفیک ـ ایران ساینا ـ تیسفون

رنگین کمان ـ موناکو ـ پرسپولیس ـ کارون

دریا ـ وآستارا (تجریش)

کسری : عقده زن نداشتن

برنامه‌سینماها

تماشای فیلمهائی که باعلامت (×) مشخص شده برای اشخاص کمتر از ۱۸ سال ممنوع است

★ آبنبات چوبی ـ رنگی ـ نرمن‌ناکس
گلدن‌سیتی (٦٦٣٢٦٩) ۱۱ـ۱ـ۳ـ۵ـ۷ـ۱۵ر۹

★ آتش جنوب ـ ناصرملک‌مطیعی ـ پوری‌بنائی
پاسیفیک (۷۵۳۳۱۱) ۳۰ر۱۱ـ۳۰ر۳ـ۳۰ر۵ـ۳۰ر۷ـ۳۰ر۹
اونیورسال (۹۳٦۹۵۳) ۱۱ـ۱ـ۳ـ۵ـ۱۵ر۷ـ۳۰ر۹
ایران (۳۱٦۳٤۵) ۳۰ر۱۰ـ۳۰ر۲ـ۳۰ر٤ـ۳۰ر٦ـ۳۰ر۸
سایا (۳۵۲٤٤۲) ۱۰ـ۱۲ـ۲ـ٤ـ٦ـ۸ـ۱۰
تیسفون (۹۵۸۸۸۲)۹ـ۱۱ـ۱ـ۳ـ۵ـ۷ـ۹
رنگین‌کمان (۷۵٦۷٦۰) ۹ـ۱۱ـ۱ـ۳ـ۵ـ۷ـ۹
پرسپولیس (۵۳۸۰۸۳) ۱۰ـ۱۲ـ۲ـ٤ـ٦ـ۸
دریا (۳٤۱۷٤٦) ۹ـ۱۱ـ۱ـ۳ـ۵ـ۷ـ۹
کارون (۹۵۵۱٦۵) ۳۰ر۱۰ـ۳۰ر۲ـ۳۰ر٤ـ۳۰ر٦ـ۳۰ر۸
موناکو (۷۳۵۵۷٦) ۱۰ـ۱۲ـ۲ـ٤ـ٦ـ۸
آستارا (۷۷٤۰۲۲) ۳۰ر۱۰ـ۳۰ر۲ـ۳۰ر٤ـ۳۰ر٦ـ۳۰ر۸

★ آقای هالو ـ نصیریان ـ انتظامی
بولوار (٦۵۵۲۹۲) ۱۱ـ۱ـ۳ـ۵ـ۱۵ر۷ـ۱۵ر۹

★ (×) اعترافات شیشه‌پاک‌کن ـ رنگی لینداهیدن
ب.ب (۸۲۹٦٤۱) ۱۰ـ۱۲ـ۲ـ٤ـ٦ـ۸ـ۱۰

★ اصلاح ناپذیر ـ رنگی ـ کاپوسین
دیاموند (۸۲۸٤۰۰) ۱۵ر۱۱ـ۴۵ر۱ـ۳۰ر۳ـ۳۰ر۵ـ۳۰ر۷ـ۴۵ر۹

★ اشکها و لبخندها
کریستال (۳۱۷٦۷۵) ۹ـ۱۲ـ۳ـ٦ـ۹

★ بمن میگن کردن کلفت ـ رنگی ـ آنتونیو
ادئون (۳۱۸۱۱۸) ۹ـ ۱۱ـ ۱ـ ۳ـ ۵ـ ۷ـ ۹

★ بدنبال نخود سیاه ـ رنگی ـپیرریشار
شهرفرنگ (٦۲۷٦۲۸) ۱۵ر۱۱ـ۳۰ر۱ـ۱۵ر۳ـ۳۰ر۵ـ۳۰ر۷ـ۴۵ر۹

★ بانوی زیبای من ـ رنگی ـ ادری‌هپبورن
پارامونت (٦٤۸۳۲۱) ۱۱ـ۳ـ۱۵ر٦ـ۳۰ر۹

★ باروت ـ رنگی ـ سینماسکوپ
ستاره (۰۳۹۷۲۱) ۹ـ۱۱ـ۱ـ۳ـ۵ـ۷ـ۹

★ تنها رقیب کلی ـ راه سیاه
پردیس (۳۰٤۲۵۹) ۹ـ۱۱ـ۱ـ۳ـ۵ـ۷ـ۹

★ (×) توت فرنگی های تشنه ـ رنگی ـ لس‌ترمین
پولیدور (۸۹۲۷۳۱) ۳۰ر۱۱ـ۳۰ر۱ـ۳۰ر۳ـ۳۰ر۵ـ۳۰ر۷ـ۴۵ر۹

(×) جنون و جنایت ـ رنگی‌ـروسانا اسکیافینو
پلازا (٦٤٤۲۵۵) ۱۵ر۱۱ـ۱۵ر۳ـ۱۵ر۵ـ۱۵ر۷ ـ ۱۵ر۹
سهیلا (۳۱٦٤۲٤) ۳۰ر۱۰ـ۳۰ر۲ـ۳۰ر٤ـ۳۰ر٦ـ۳۰ر۸
مراد (۷۵۳۳۸۲) ۹ـ۱۱ـ۱ـ۳ـ۵ـ۷ـ۹

★ چهار تفنگدار ـ الیورید ـ راکل‌ولش
گلدیس (٦۲۸۷۱۳) ۳۰ر۳ـ۳۰ر۵ـ۳۰ر۷

★ حق‌دوست داشتن ـ رنگی ـ عمرشریف
آتلانتیک (۸۹۷۱۷۱) ۱۵ر۱۱ـ۳۰ر۱ـ۳۰ر۳ـ۳۰ر۵ـ۳۰ر۷ـ۴۵ر۹

× حادثه سانفرانسیسکو ـ رنگی ـ راجرمور ـ استیسی‌کیچ
شهرتماشا (۹۲۸٦۸٦) ۳۰ر۱۱ـ۳۰ر۱ـ۳۰ر۳ـ۳۰ر۵ـ۳۰ر۷ـ۳۰ر۹
ریولی (۷۵۷۷۷۷) ۱۱ـ۳۰ر۳ـ۳۰ر۵ـ۳۰ر۷ـ۳۰ر۹

★ حماسه‌جوهامر ـ رنگی ـ سینماسکوپ
برلیان (۳۹۳۵۳۵) ۹ـ۱۱ـ۱ـ۳ـ۵ـ۷ـ۹

★ (×) دختران‌بار ـرنگی ـ کاتی‌سیلور
متروپل (۳۱۹٤۱۰) ۹ـ۱۱ـ۱ـ۳ـ۵ـ۷ـ۹

★ دو مرد فراری ـ رنگی ـ سونیل‌دات
همای (۳۱۱٦٦۹) ۳۰ر۱۰ـ۳۰ر۲ـ۳۰ر٤ـ۳۰ر٦ـ۳۰ر۸

★ ستیز عقابها ـ تنکسیر
اسمان‌ابی (۳٤۱٦٦۸) ۱۰ـ۱۲ـ۲ـ٤ـ٦ـ۸

★ (×) ضد صلیب ـ کارلاگراوینا
شهرقشنگ (٦٤۷۷۷۷) ۱۱ـ۱ـ۳ـ۵ـ۷ـ۹

★ شبهای عریان ـ رنگی ـ لوس‌مراندا
تاج (۳۱۳۸٦٤) ۱۰ـ۱۲ـ۲ـ٤ـ٦ـ۸ـ۱۰

★ طپش ـ رنگی ـ ری‌میلاند
رامپوسیتی (٦٤۳۳۲۰) ۱۵ر۱۱ـ۳۰ر۳ـ۳۰ر۵ـ۳۰ر۷ـ۳۰ر۹

★ طلای سیاه من ـ رنگی ـ فیروزخان
حافظ (۳۹۱۰۷٤) ۳۰ر۱۰ـ۳۰ر۲ـ۳۰ر٤ ـ۳۰ر٦ـ۳۰ر۸

★ علفهای هرز ـ فرزان دلجو ـ آیلین‌ویگن ـ آرمان
اسپا (٦٤۲۹۰۹) ۱۱ـ۱ـ۳ـ۵ـ۷ـ۱۵ر۹
رکس (۳۱۸۲٤۲) ۳۰ر۱۰ـ۳۰ر۲ـ۳۰ر٤ـ۳۰ر٦ـ۳۰ر۸
شهوند (۳۵٤۰٤۰) ۹ـ۱۱ـ۴۵ر۱ـ٤ـ۱۵ر٦ـ۳۰ر۸
نپتون (۷٦۰۱۳٦) ۹ـ۱۱ـ۱ـ۳ـ۵ـ۷ـ۹
لیدو (۰٤۱۲۸۲) ۱۰ـ۱۲ـ۲ـ٤ـ٦ـ۸ـ۱۰
ژاله (۳۰٤۱۲۰) ۳۰ر۱۰ـ۳۰ر۲ـ۳۰ر٤ـ۳۰ر٦ـ۳۰ر۸
توسکا (۵۲۹۵٤٤) ۳۰ر۱۰ـ۳۰ر۲ـ۳۰ر٤ـ۳۰ر٦ـ۳۰ر۸
المپیا (۹۲٦۷۹۷) ۹ـ۱۱ـ۱ـ۳ـ۵ـ۷ـ۹
پاسارگاد (۳٤۲۷۸۲) ۹ـ۱۱ـ۱ـ۳ـ۵ـ۷ـ۹
چرخ‌فلک (۹۵۰۰۵۸) ۱۰ـ۱۲ـ۲ـ٤ـ٦ـ۸
مولن‌روژ (۷۵۲۹۲۹) ۱۱ـ۱ـ۳ـ۵ـ۷ـ۹

★ عقده زن نداشتن ـ رنگی ـ لاندوبوزانکا
کسری (۸۳٦۹۳۹) ۱۰ـ۱۲ـ۲ـ٤ـ٦ـ۸ـ۴۵ر۹

★ عشق و مرگ ـ سینماسکوپ ـ رنگی
تخت‌جمشید (٦۵۲۵۵۰) ۱۱ـ۲ـ٤ـ٦ـ۸ ساعت۱۰ بزبان‌انگلیسی

★ غروب یک عشق ـ رنگی ـ هلموتبرگر
مازستیک (٦٦۸٤٦۱) ۱۱ـ۱ـ۳ـ۵ـ۷ـ۱۵ر۹

★ قهرمانان سرعت ـ رنگی ـ جرج‌مونتگمری
رویال (۸۲۹۷۸۵) ۱۰ـ۱۲ـ۲ـ٤ـ٦ـ۸ـ۱۰

★ فراراز ترس ـ رنگی ـ دیوید همینگز
شهرقصه (٦۲۷۲۹۰) ۱۱ـ۳۰ر۲ـ۵ـ۳۰ر۷ـ۱۰

★ کارمن‌عشوه‌گر ـ رنگی ـ اوتالوکا
امپایر (۸۹۳۹٤۲) ۱۵ر۱۱ـ۳۰ر۱ـ۳۰ر۳ـ۳۰ر۵ـ۳۰ر۷ـ۴۵ر۹

★ گروه توطئه‌گر ـ شکارچیان انسان
البرز (۳۰٤۲۵۸) ۳۰ر۸ـ۱۲ـ۳۰ر۳ـ۷ـ۳۰ر۸

★ لله بهمها ـ نورمن ویزدوم
دروازه طلائی (۳۵۲۱٦۰) ۹ـ ۱۱ـ ۱ـ ۳ـ ۵ـ ۷ـ ۹

★ معبد خورشید ـ رنگی ـ کارتون
سینموند (٦٤۸۳۲۲) ۱۱ـ۳ـ۵ـ۷ـ۹

★ مسابقه مرگ در سال ۲۰۰۰ ـ رنگی ـ دیویدگارادین
سانترال (۹۲۸٦۸٦) ۱۱ـ۱ـ۳ـ۵ـ۷ـ۱۵ر۹

★ موسی ـ رنگی ـ برت لنکستر ـ ایرن پاپاس
کاپری (۹۲۸٤۰۱) ۱۵ر۱۰ـ۱ـ۴۵ر۳ـ۳۰ر٦ـ۱۵ر۹

★ مرد سحرآمیز ـ ریسک بزرگ
نادر (۳۱٤۷۹۵) ۹ـ ۱۱ـ ۱ـ ۳ـ ۵ـ ۷ـ ۹

★ (×) وقتی کلفت خوشگل باشه ـ رنگی ـ ادویژفنگ
سیلورسیتی (۲٦۱۲۰۵) ۱۱ـ۱ـ۳ـ۵ـ۱۵ر۷ـ۳۰ر۹

★ وقتی زنها شوهر نداشتند ـ رنگی ـ اسکوپ
پارک (۳۱۹٦۳۷) ۹ـ۱۱ـ۱ـ۳ـ۵ـ۷ـ۹

★ (×) زیردامن منو نگاه نکن ـ رنگی
اریا (۳۱۹۸۸٤) ۹ـ۱۱ـ۱ـ۳ـ۵ـ۷ـ۹

★ هیولا ـ بیک ایمانوردی ـ آرام ـ وفائی
اروپا (۳۰۳۱۷۰) ۳۰ر۱۰ـ۳۰ر۲ـ۳۰ر٤ـ۳۰ر٦ـ۳۰ر۸
میامی (۷۵٤۳۲۹) ۱۱ـ۱ـ۳ـ۵ـ۷ـ۹
الوند (۳۵٦۵۳۸) ۱۰ـ۱۲ـ۲ـ٤ـ٦ـ۸ـ۱۰
کیهان (۵٤٦۳٦۰) ۹ـ۱۱ـ۱ـ۳ـ۵ـ۷ـ۹
نیاگارا (٦٦۵۳۰۷) ۱۱ـ۱ـ۳ـ۵ـ۷ـ۹
شهرام (۸٤٤۵٤۹) ۱۱ـ۳۰ر۲ـ۳۰ر٤ـ۳۰ر٦ـ۳۰ر۸
سیلوانا (۳٦۳۷۷۷) ۱۱ـ۳ـ۵ـ۷ـ۹
ارانوس (۵۲۷۹۷۱) ۳۰ر۱۰ـ۳۰ر۲ـ۳۰ر٤ـ۳۰ر٦ـ۳۰ر۸
شرق (۵۳٤۰۲٤) ۳۰ر۱۰ـ۳۰ر۲ـ۳۰ر٤ـ۳۰ر٦ـ۳۰ر۸
مارلیک (۹٦۳٦۱٦) ۱۱ـ۱ـ۳ـ۵ـ۷ـ۹

★ هیچکاره همه فن حریف ـ پنجه‌های پولادین
فلور (۵۲۸۰۹٦) ۹ـ ۱۱ـ ۱ـ ۳ـ ۵ـ ۷ـ ۹
سانس انگلیسی
گلدیس ساعت ۳۰ر۹ (چهار تفنگدار)

فستیوال فیلمهای ۷۰ میلیمتری در سینما کریستال
امشب اشکها و لبخندها
نمایش بطریقه ۷۰ میلیمتری ـ باصدای استریوفونیک شش باندی
جولی اندروز

دنیای ورزش روزهای شنبه منتشر میشود

اقتصادی

براساس گزارش یونیون بانك سوئیس :

توکیو گرانترین شهر دنیا است

قدرت خرید امریکائیان بعلت ارزانی کالا های مصرفی و خدمات بالاست.

براساس مقایسه‌های بین‌المللی که در آن منتخبی از کالاها و خدمات (از قبیل مواد غذائی ، مشروبات ونوشابه‌ها، سیگار و توتون پیب ووسایل خانگی و پوشاك وهزینه حمل و نقل و خدمات گوناگون به‌استثنای کرایه مسکن) مورد مطالعه قرار گرفته توکیو از نظر هزینه زندگی گران‌ترین شهری است که‌بوسیله کارشناسان بررسی شده است. سطح هزینه‌های اجناس وخدمات در توکیو در حدود ۲۰ درصد از هزینه‌های مشابه در شهری مانند زوریخ (در سوئیس) تجاوز میکند. در حالی که خود زوریخ وهمچنین ژنو که یکی دیگر از شهرهای سوئیس است در گروه شهرهایی طبقه‌بندی میشوند که هزینه زندگی درآنها در مقایسه باغلب شهرهای بزرگ دیگر جهان به میزان قابل توجهی گران‌تر است.

شهر های گران

زوریخ وژنو که بزرگترین شهرهای سوئیس، بشمار میروند، از نظر گرانی مخارج زندگی تنها پس از منامه (بحرین) واسلو و استکهلم‌قرار میگیرند ودرصورتی که بخواهیم جدولی برای نشان دادن گرانترین شهرهای بزرگ جهان ترتیب دهیم ـ پس ازتوکیو ومنامه واسلو واستکهلم ـ شهر های زوریخ وژنو در مرتبه‌های پنجم و ششم قرار خواهندگرفت. مقامهای هفتم و هشتم دراین جدول متعلق به شهرهای‌کپنهاك (پایتخت دانمارك) وتل آویو ـ پایتخت اسرائیل است.

نیویورك بااینکه از نظرهزینه زندگی گران‌ترین شهر در آمریکای شمالی است، ولی در مقیاس جهانی پس از تل‌آویو قراردارد ونهمین شهرگران دنیاست و بالاخره پاریس و بروکسل پس از نیویورك ـ دهمین ویازدهمین شهرهای جهان هستند که هزینه کالاهای مصرفی و خدمات مورد استفاده عمومی در آنها بسیار گران است.

شهر های ارزان

در برابر شهرهایی که تااینجا نام بردیم ـ میتوان جدول دیگری برای معرفی شهرهای ارزان دنیا از نظر هزینه زندگی ترتیب داد.

چنین جدولی میتواند لندن ـ مادرید (اسپانیا)، استانبول و میلان (از شهر های بزرك ایتالیا) رادربر بگیرد. این چهار شهر نه تنها از لحاظ سهولتی که در آنها از نظر بودجه‌ای و امکانات‌معاش در مقایسه باسایرشهر های‌اروپائی وجود دارد بلکه از نظر سطح‌نازل مخارج عمومی زندگی نیز همراه سائوپولو (برزیل) ـ مانیل (فیلیپین)وبوگوتا (کلمبیا)ارزان ترین شهر های سراسر جهان شناخته میشوند.

دستمزد های گزاف

معدل درآمد ها بر حسب‌ساعات کار « قبل از کسر مالیات یاهر نوع‌کسور دیگر » برای صاحبان۹ قسم از مشاغل‌مختلفی که بوسیله کارشناسان اقتصادی یونیون بانك سوئیس مورد بررسی قرار گرفته در شیکاگو ،سان فرانسیسکو و نیویورك دارای سطحی است که‌در سراسر جهان بالاتر از آن نمی ـ توان‌سراغ گرفت. دستمزدصاحبان مشاغل مورد بررسی درسه شهر مذکور برای هرساعت کار بطور متوسط ۸دلار است واین رقم‌تقریبا ۱۰ درصد بالاتر از سطح دستمزد ها در شهر زوریخ است .

همچنین در شهر های ژنو و لس‌آنجلس ـحقوقی که به‌کارمندان «نه‌کارگران» پرداخت‌میشوداندکی بالاتر از سطح حقوق همکنان آنها در زوریخ‌است . در « تورونتو »و مونترال (کانادا)ـو کپنهاك سطح دستمزد ها کمی پائین تراز سطح زوریخ‌است.

در صورتیکه بخواهیم دستمزد های کارگران وحقوق کارمندان‌را در اروپا مقایسه کنیم به این‌نتیجه خواهیم رسید که در استانبول‌تنها معادل یك چهارم حقوق و دستمزد هایی که در زوریخ متداول است به کارمندان و کارگرانی که در استانبول (ترکیه)ولیسبن (پرتقال) کار می‌کنند پرداخت میشود. از نظر سطح حقوق و دستمزد ها دو شهر استانبول و لیسبن پائین ـ ترین سطح را در سراسر قاره اروپا اشغال می‌کنند.

در مقیاس جهانی اندازه‌متوسط دستمزد های ساعتی برای کارگران یا کارمندان ناچیز ترین درآمد ها متعلق به نیرو های انسانی‌شهر های بوگوتا (کلمبیا)ـ بوئنوس ـ آیرس ، (آرژانتین) و مانیل‌است که در هرساعت حداکثریك تایك‌و ۲۰سدم دلار درآمد دارند. (نباید فراموش کرد که کارشناسان اقتصادی یونیون بانك سوئیس‌تنها بزرگترین شهرهای‌جهان رابررسی کرده‌اند و بسیاری از شهر های آسیایی یاافریقایی،در این‌بررسی به‌حساب آورده نشده‌اند).

قدرت خرید

... وبالاترین قدرت خرید متعلق به آمریکائیان است . از آنجا که سطح حقوق و دستمزدها در آمریکا بسیار بالا ودر همان حال قیمت‌کالاهای مصرفی وخدمات درآن کشور نسبتا ارزان هستند نتیجتا اشخاصی که در آمریکا زندگی می‌کنند قادرند بادرآمدی که‌از ٦٦ تا۷۷ ساعت کار درهر ماه بدست میاورند تقریبا تمام اجناس و یا مجموع خدماتی راکه در قسمت دیگری از مطالب‌حاضر ذکر کرده‌ایم بقدر کفایت بدست آورند.

در تورنتو برای خریدن همان کالا ها و خدمات یك کارگر یا کارمند متوسط الحال ناچار است ۸۵ ساعت در ماه کار کند در حالیکه ساعات کار لازم برای تحصیل همان کالاها و خدمات به ترتیب ۹۰ ساعت و ۹۲ ساعت است.

در توکیو گرانی خارق‌العاده هزینه زندگی‌که اندکی بالا تر شرح دادیم براحتی توضیح‌میدهد که چرا یك کارگر یا کارمند ساکن پایتخت ژاپن ناچار است قدرت خرید حاصل از تقریبا ۱۶۰ ساعت از کار خودرا صرف کند تا همان اجناس و خدماتی را که ذکر کرده‌ایم خریداری نماید .از طرف دیگر به سبب پائین بودن فاحش سطح دستمزد ها در بوگوتا ومانیل ـساعات کاری که باید بوسیله افراددریافت کننده‌حقوق‌یا دستمزد در دوشهر امذکور انجام گیرد در حدود دو برابر ساعات اشتغال کارگران یا کارمندان در شهر های آمریکا ـکانادا ـیا سوئیس است.

نخ بقچه گرانتر از نرخ رسمی عرضه میشود

محمولاهر بقچه ۱۱٤۰ تا ۱۱٦۰ ریال ، ۲۰ یک لاهربقچه ۱۲۰۰ تا ۱۲۲۰ ریال و ۲۰ دولاهر بقچه ۱۳۲۰ تا۱۳۵۰ ریال .

دربازارگفته شد : مقدارتقاضا برای نخ بقچه زیاد است ، ولی بعلت بالابودن قیمت پنبه مقدار تولید این فراورده کم‌است و در نتیجه درحال حاضر عرضه کمتر از تقاضا است .

باوجود نظارت‌برتولیدوتوزیع نخ بقچه محصول‌داخل‌مقدارزیادی از این فرآورده همه روزه بقیمت اعلام شده عرضه میشود ، اما بعلت ترقی قیمت پنبه کلیه ارقام نخ‌بقچه محصول داخلی دربازار آزاد هربقچه ٤٫٥ کیلوئی ۲۵۰ تا ٤۰۰ ریال بیشتر از نرخهای مصوب‌بفروش میرسد .

قیمت نخ نمره ٥ هربقچه‌ه٫٤ کیلوئی ۹۰۰ تا ۹۲۰ ریال ونمره ۱۰ هربقچه ۹۵۰ تا ۹۷۰ ریال

اجلاس کمیته آمار «اسکاپ» در تهران

آقای‌مارامیس دبیر اجرائی کمیسیون اقتصادی و اجتماعی ملل متحد برای آسیا و پاسیفیک (اسکاپ) دیروز بانکوک رابرای انجام یک سلسله مذاکرات رسمی با ایران ، پاکستان ، افغانستان وبرمه ترک کرد. وی در این مذاکرات دربارمروابط کشور های مزبور بااسکاپ بامقامات این کشورها بتبادل‌نظرخواهدپرداخت. مارامیس همچنین دومین اجلاس کمیته آمار اسکاپ را که از ۲۰ تا ۲٦آذرماه‌جاری درتهران‌تشکیل میشود افتتاح خواهد کرد.

امروز اعلام شد : در دومین اجلاس کمیته اسکاپ مسائلی نظیر توسعه فعالیت‌ها و برنامه های آماری درکشور های منطقه اسکاپ مورد بررسی قرارمی‌گیرد. آمار شهری کارشناسان و آمار اقتصادی گشتیرانی و طرح‌توازن کالای اسکاپ‌ازجهت‌دیگر مواردی است که دراجلاس تهران مطرح خواهد شد.

صادرات میگو کاهش یافت

میگو از جمله محصولات دریائی است که میتوان همه ساله مقدار زیادی از آنرا بخارج از کشور صادرکرد. امادر سال جاری نه‌تنها صادرات این فرآورده زیاد نشده بلکه‌بمقدار قابل توجهی کاهش یافته است.

براساس آمار رسمی و صادرات هشت ماهه کشور که دراین هفته از طرف گمرک ایران منتشر شده است، درهشت ماهه اول سال جاری نیز ۲۹۱ تن میگو تازه یانمک زده‌بارزش ٤٫۳۹ میلیون ریال بخارج از کشور صادر شده است در صورتیکه در مدت مشابه سال گذشته مجموع صادرات این فرآورده بخارج حدود ٤۳۳ تن بارزش ٥٤٫٦ میلیون ریال بوده‌است.

امروز گفته شد: برای صید بیشتر میگو از دریای‌جنوب سرمایه‌گذاری قابل توجهی با مشارکت سرمایه‌داران دو، سه کشور خارجی از جمله ژاپن شده است وپیش‌بینی میشوددر آینده نزدیک مقدار زیادی میگو بخارج از کشور صادرشود.

بورس

معاملات دیروز بورس اوراق بهادار تهران بالغ بر ۲۰ میلیون و ٤۵۹ هزار و ۳۲٦ ریال شد. از این مبلغ ۹میلیون و ۸۱۷ هزار و ۵۲٦ ریال آن مربوط بفروش اوراق قرضه دولتی بود و ۱۰میلیون و ٦٤۱ هزار و ۸۰۰ ریال بقیه مربوط بفروش‌سهام‌بانکها وواحد های تولیدی است .

آمار تفکیکی معاملات‌بشرح زیر اعلام شد :

۷۹۰ سهم بانک توسعه و سرمایه‌گذاری از قرار سهمی ۱٦۸٦ ریال .

٦۹۳ سهم بانک شهریاراز قرارسهمی ۹٦۰۰ ریال .

۳۹سهم بانک صادرات از قرار سهمی ۱۰۰٫۲۸ ریال .

۳۰سهم نساجی مازندران از قرار سهمی ٦۰۰٫۱ ریال.

۲۰۰ سهم سینتا از قرار سهمی ۷۳۰٫۱ ریال .

بازدید رئیس دانشگاه پهلوی از بخشهای جدید بیمارستان سعدی

بخشهای جدید تغذیه داخل وریدی ، جراحی اطفال ، بیماران بحرانی و جدید الولاده های بیمارستان سعدی مورد بازدید دکتر فرهنك مهر رئیس دانشگاه پهلوی قرار گرفت.

رئیس دانشگاه پس‌از بازدید به خبرنگار ما گفت:

بیمارستان سعدی که‌نخستین بیمارستان‌آموزشی دانشگاه پهلوی با۲٦۰ تخت بوده است و بعلت نواقص فنی و فرسودگی بنا، چند سال تحت‌تعمیر بودو قسمت هائی ازآن از فعالیت خارج شده بود اکنون باوسائل جدید ، نوسازی ، افزایش تخت‌و مدیریت تازه دوباره باظرفیت ۳٦۰ تخت مشغول فعالیت شده است .

علاوه‌بربخشهائی که قبلا دراین بیمارستان وجود داشت، بخشهای جدیدی شامل جراحی‌اطفال، تغذیه داخل وریدی ، بیماران بحرانی وبالاخره بخش جدید الولاده‌ها بکار افتاده است.

در مورد بخش تغذیه داخل وریدی رئیس دانشگاه گفت :این روش برای درمان‌بیمارانی که بعد از عمل جراحی ، عفونت ها، سوختگی شدیدو اختلالات گوارشی دچار کمبود غذائی میشوندمورد استفاده قرار میگیرد . در تحقیقاتی که در بخش تغذیه داخل وریدی بیمارستان سعدی بخصوص توسط دکتر محمدحسن پارسا و با همکاری عده‌ای ازجمله دکتر متقیان و دکتر واعظ زاده صورت گرفته‌است مواد تغذیه‌ای جدیدی مورد آزمایش و استفاده قرار گرفته تاکالری وپروتئین و ویتامین های لازم، فسفر، کلسیم ، منیزیم و الکترولیت های بدن به تناسب وبافرمول خاص تعیین وتنظیم واز طریق ورید های بزرك فوقانی یاتحتانی قلب۲٤ ساعته به بدن منتقل گردد . باین ترتیب این‌گونه بیماران رابمدت طولانی میشود زنده نگاه داشت‌تا وقتی که‌از بیماریشان بهبودی یابند و بتوانند احتیاجات غذائی خودرا ازراه دهان تامین کنند.

تحقیقات همکاران بیمارستان سعدی مخصوصا دکتر محمد حسن پارسا که‌دراین رشته‌خاص‌شهرت بین‌المللی داردو تعدادی از مقالات ایشان درنخبه ترین مجلات طبی چاپ شده‌است ، درماه گذشته در کنگره جراحان درشیکاگو عرضه شدو مورد توجه قرار گرفت.

اکنون در بیمارستان سعدی در جنب بخش تغذیه داخل وریدی ، آزمایشگاه مجهزی وجود داردکه میتواند آزمایش‌خون برای الکترولیت‌وقند و اوره وآلبومین وفسارش سلولهای خونی‌وتعیین مقدار ازت‌ادرار انجام دهدو همچنین بررسی خون سرخرگی برای اندازه‌گیری اسید وقلیاو فشار اکسیژن وگازکربنیك رابطور مرتب انجام دهد. قسمتی ازاین آزمایشگاه درحال‌حاضر مشغول‌کار است وبقیه هم‌بزودی مورد بهره برداری قرارخواهد گرفت.

دانشگاه پهلوی امیدوار است‌این‌بخش بتواند با کادر پزشکان وپرستاران ورزیده‌ای که دارد علاوه بر بهبود وضع‌وکمك به بیماران، کمك‌شایانی در تحقیقات علمی و همچنین اعتلای دانش پزشکی بعمل آورد.

گپ پاکتی ۸٤۲۸٦۲

تصحیح آگهی شرکت واحد اتوبوسرانی

در سطر ١٤ آگهی شرکت واحد اتوبوسرانی تهران که روز نهم آذرماه‌جاری‌درصفحه ۱۸ درج شده به جای کلمه «اکیپ هائی » اشتباها« آگهی هائی»چاپ شده که بدینوسیله تصحیح میشود .
آ ـ ۲۸۲٥٤

اقتصاد جهان

چین سه کامپیوتر از ژاپن خرید

توکیو ـ خبرگزاری فرانسه ـ دولت ژاپن اعلام کرد که اوایل سال آینده‌مسیحی سه دستگاه بزرگ کامپیوتر به جمهوری‌خلق چین خواهد فروخت . کامپیوترهای‌غول‌پیکر را کمپانی معروف ژاپنی «هیتاچی» خواهد ساخت .

باوجود توافق های به عمل آمده میان مقام های چین وژاپن در مورد کامپیوترها ضروری است که کمیته هم‌آهنگی صادرات کالاهای استراتژیک (کوکوم) نیز بافروش کامپیوترهای ژاپنی به جمهوری خلق چین موافقت کند . ژاپن اعلام کرده است که قبل از تحویل سه کامپیوتر مورد بحث موافقت (کوکوم) راجلب خواهد کرد . سفارش چین شامل یک کامپیوتر ازنوع ام ـ ۱۷۰ و دو کامپیوتر ازنوع از ، ۱٦۱ میشود . درساختمان این کامپیوترها دو کمپانی هیتاچی و فیوجیتو باهم همکاری خواهند داشت .

چین از کامپیوترهای خریداری شده درزمینه جمع‌آوری اطلاعات درزمینه کیهان شناسی استفاده خواهد کرد .

بموجب قرارداد منعقد شده بین دو کشور ژاپن متعهد است که کامپیوترها را تافوریه ۱۹۷۹تحویل‌چین بدهد.

لایحه ضدتورمی دانمارك

کپنهاك ـ رویتر ـ پارلمان دانمارك لایحه‌ای را از تصویب نهایی گذراند که بموجب آن بمنظور مبارزه باتورم‌فزاینده‌در این کشور قیمت‌ها واجاره بهاعددانمارك دست‌کم به مدت سه‌ماه بحال ثابت‌درآمد بموجب رهنمون های لایحه تصویب شده در پارلمان دانمارك دولت این کشور با بحال منجمد درآوردن قیمت‌ها واجاره‌ها خواهد کوشید آهنگ فزاینده‌تورم‌دردانمارك را متوقف کند. دولت دانمارك در گام‌های بعدی ضد تورمی اقدام های دیگری را به منظور پائین آوردن میزان تورم بموردا‌جرا خواهد گذارد .

به این ترتیب افزایش قبلا پیش‌بینی شده برای اجاره بهاء از اول سال جدید مسیحی بحال تعلیق درخواهد آمد و بهای کالاها بحال ثابت درخواهد آمد به‌استثنای آن قبیل کالاهائیکه مواد اولیه آنها از خارج وارد دانمارك میشود .

دانمارك از جمله کشور های‌اروپائی است که در ماههای اخیر به سبب اعتصاب های کارگری پی‌درپی نرخ‌تورمی‌بالارونده‌ای داشته است .

جایزه نوبل در اقتصاد

استکهلم ـ خبرگزاری فرانسه ـپنجاه اقتصاددان از دانشگاههای سوئد تصمیم آکادمی سلطنتی جوائز نوبل این کشوردایر براعطای جایزه اقتصاد نوبل به پروفسور اقتصاد دان امریکای «ملتون‌فردمن » ، را بشدت مورد انتقاد قراردادند.. اقتصاددانان سوئد ضمن یادآوری تئوری مشهورپرفسور فردمن که معتقداست برای جلوگیری از گسترش تورم لازم است از ذخائر پولی کشور های تورم زده کاست گفتند که این فرضیه مشکل بیکاری را فشرده‌ترمیکند ویک فرضیه مردود است. اقتصاددانان‌سوئد با استناد به این مسئله گفتند جایزه‌اقتصاد نوبل نباید به پروفسورفردمن تعلق گیرد.

باوجود این مخالفت شدید ، آکادمی سلطنتی جوائز نوبل سوئد روز جمعه‌آینده جایزه راطی‌مراسمی‌دراستکهلم تسلیم‌پروفسور فردمن خواهد کرد.

آگهی دعوت از صاحبان سهام

از کلیه صاحبان سهام محترم شرکت روغن نباتی پارس (سهامی عام) دعوت میشود تا در جلسه مجمع‌عمومی عادی‌به‌طور فوق‌العاده‌شرکت که ساعت ۹ صبح روز دوشنبه ۲۹ آذرماه‌جاری تشکیل میشود . در محل شرکت خیابان‌حافظ ساختمان ٤۸۳ حضور بهم‌رسانندصاحبان‌سهام بایستی برای دریافت کارت ورود به جلسه ٤۸ ساعت قبل بادردست داشتن برك اصلی‌سهام‌به دایره امور سهام شرکت به نشانی فوق‌مراجعه فرمایند .

دستور جلسه

۱ـ اتخاذ تصمیم در مورد تقسیم قسمتی از سود تقسیم نشده سنوات قبل .
۲ـ اتخاذ تصمیم در مورد تقسیم اندوخته صرف سهام به صاحبان سهام قبلی .
۳ـ بحث واتخاذ تصمیم در مواردی که در صلاحیت مجمع عمومی‌عادی بطورفوق‌العاده‌باشد

هیئت مدیره شرکت روغن نباتی پارس
(سهامی عام)

اطلاعیه گروه فرهنگی جاویدان

برطبق وعده قبلی به دانش‌آموزانی که موفق به‌ثبت‌نام دردبیرستان روزانه‌جاویدان نشده‌اند ، کلاسهای تقویتی تك درس با همکاری دبیران روزانه دبیرستان جاویدان که اسامی آنها ذیلا اعلام‌میشود تشکیل میگردد . ✪ شروع کلاسها از شنبه ۲۷ آذر ماه و ثبت نام همه روزه صبح و عصر در محل های زیر بعمل خواهد آمد :

۱ـ دبیرستان جاویدان‌شاهرضااول‌صبای شمالی‌تلفن ٦٦٤۱٦٤
۲ـ آموزشگاه جاویدان سلسبیل‌چهارراه ولوق تلفن ۹٥٥٤٦۳

کادرآموزشی :

ادبیات ششم ادبی	آقایان سمیع صمیمی ـ حسین پروین نیا «عربی وصرف ونحو ـ فلسفه ومنطق»
جبرششم ریاضی	مهدی قیصری اصفهانی
مثلثات ششم ریاضی	« غلامرضا بخنیا ـ نجات الله خوش آهنگ
حساب استدلالی	« جلیل الله قراگزلو ـ مسعود محمدی
ترسیمی ورقومی	« جلیل قراگزلو ـ پرویز موسوی
شیمی	« دکتر اناری ـ تهوری ـ گل بابا پور
فیزیک مکانیک	« قلی پور ـ میرحسینی ـ نیا جلیلی ـ حسین پور
جبرومثلثات ششم طبیعی	« هوشنگ نظری ـ نجات الله خوش آهنگ

نیروی هوائی شاهنشاهی برای دانشکده خلبانی، آموزشگاه افسری کنترول اسلحه و آموزشگاه همافری، از بین جوانان دیپلمه، داوطلب می پذیرد

شرایط عمومی :

الف ـ تابعیت دولت شاهنشاهی ایران .
ب ـ متدین به‌یکی از ادیان (اسلام ـ مسیحی ـ کلیمی ـ زرتشتی) .
پ ـ داشتن صحت مزاج و تناسب اندام .
ت ـ قد داوطلبان افسری خلبانی حداقل ۱٦۱سانتی متر وسایر آموزشگاهها حداقل ۱٥۰ سانتیمتر
ث ـ سن داوطلبان : افسری از ۱۷ تا ۲٤ سال و برای کسانیکه خدمت زیرپرچم را انجام داده‌اند ۲٦ سال وهمافری از۱۷ تا ۲۷ سال .

۱ـ دانشکده خلبانی :

★ مدرك تحصیلی : دیپلمه ریاضی، طبیعی ،ادبی و دیپلم هنرستان (برق‌و الکترونیك ، صنایع فلزی، ماشین افزار ـ اتومکانیك) .

امتیازات ویژه :

★ حقوق اولیه دانشجوئی ماهیانه ۱۱۷٥۰ ریال و با شروع پرواز ۱۸۰۰۰ ریال کمك هزینه نیز اضافه میگردد .
★ دانشجویان باهزینه نیروی هوائی شبانه‌روزی بوده و پس‌ازطی آموزشهای مقدماتی و عمومی که مدت آن حداقل یکسال می‌باشد به درجه ستوان‌سومی‌مفتخر وازکلیه مزایای درجه افسری و حقوق ماهیانه بالغ‌بر ۲٥۲۸۰ ریال برخوردار خواهند شد .
★ افسران دانشجو بمنظور تکمیل دوره‌خلبانی‌به کشور آمریکا اعزام و پس‌از خاتمه آموزش پرواز به درجه ستوان‌دومی مفتخر و از مزایای فارغ‌التحصیلان دانشکده افسری و حقوق ماهیانه ٦۱۲۲۰ ریال ودر خارج از مرکز تا ۷۳۸٥۸ ریال استفاده خواهند کردو درصورت عدم‌موفقیت در دوره خلبانی، به یکی‌ازدوره های تخصصی نیروی هوائی معرفی وازمزایای‌فارغ‌ـ التحصیلان آموزشگاههای افسری استفاده خواهند نمود .

۲ـ آموزشگاه افسری کنترول اسلحه :

★ مدرك تحصیلی : دیپلمه ریاضی ، طبیعی ودیپلم هنرستان (برق والکترونیك ، اتومکانیك ـ صنایع فلزی‌ـ ماشین افزار) .
★ حقوق و مزایا : حقوق اولیه ماهیانه ۱۰۷٥۰ ریال و پس‌از شروع پرواز ۱۷۰۰۰ ریال کمك هزینه تحصیلی دریافت خواهند نمود .
★ دوره دانشجویان شبانه‌روزی بوده و پس‌ازطی دوره ونیل به درجه ستوان سومی ۳٥۰۳۰ ریال ودر صورت خدمت درخارج ازمرکز تا ٤٥٥۰۳ ریال‌حقوق دریافت خواهند نمود .

۳ـ آموزشگاه همافری :

★ مدرك تحصیلی : دیپلمه ریاضی ، طبیعی،دیپلم هنرستان (برق والکترونیك‌ـصنایع فلزی‌ـمکانیك‌ـ ماشینهای کشاورزی‌ـ ماشین‌افزار ـ اتومکانیك ـ تهویه و تبرید) .
★ حقوق و مزایا : هنرجویان در سال یکم۱۰٥۰۰ ریال و سال دوم ۱۱۷٥۰ ریال کمك هزینه تحصیلی دریافت خواهند نمود ضمنا دوره هنرجویان شبانه روزی بوده و پس‌از طی دوره و نیل به درجه همافر سومی ۳۸۰۳۰ ریال و باگذشت ۳ماه ٤۰٥۳۰ ریال و درصورت خدمت در خارج از مرکز ٥۱۰۰۲ ریال‌حقوق و مزایا دریافت خواهند نمود .

٤ـ امتیازات عمومی :

★ کلیه فارغ‌التحصیلان دانشکده‌افسری‌خلبانی و آموزشگاه‌های مذکور از مزایایی نظیر طی‌دوره تحصیل خارج از کشور دوبار پاداش سالیانه ، خانه های سازمانی ، درمان رایگان واستفاده ازفروشگاه های ارتشی باتخفیف قابل ملاحظه بهره‌مند میگردند .
★ محل ثبت نام : داوطلبان میتوانند همه روزه باستثنای‌پنجشنبه ها و تعطیلات رسمی از ساعت ۷ صبح الی ۱٥ با در دست داشتن مدارك تحصیلی و فتوکپی آن و عین شناسنامه‌درتهران به دایره استخدام فرماندهی آموزشهای هوایی واقع در خیابان دماوند (جاده تهران نو) ایستگاه فرودگاه و درشهرستانها به پایگاهها و ایستگاه های‌نیروی هوائی و یا مراکز کاریابی وزارت کار و امور اجتماعی مراجعه نمایند .

م الف ۲۱٦٥۲

نیروی هوائی شاهنشاهی

گروه فرهنگی خوارزمی

برای کلاسهای تک درس ششم ریاضی و طبیعی در واحد های زیر ثبت نام میکند .
۱ـ دبیرستان شماره یک خوارزمی خیابان دانشگاه نبش خیابان سزاوار تلفن ٦٤۰۸۸٤
۲ـ دبیرستان شماره دو خوارزمی اول خیابان شاه آباد جنب میدان بهارستان تلفن ۳۱۸٦۲۳
۳ـ واحد شماره ۳ دبیرستان ارشاد خیابان‌تهران‌نو خیابان ششم بهمن ایستگاه ارباب تلفن ۷۳۱۰٤٥
٤ـ واحد شماره ٥ دبیرستان سپاس خیابان‌تاج نرسیده به سه‌راه تهران ویلا تلفن ۹۷٥۹۲٤ـ ۹۷۲٦۳۹

آگهی حراج

بانك سپه تعدادی اثاثیه از قبیل کولر ـ چراغ سقفی ـ موتورپمپ ـ میز ـ صندلی ـ هبل ـ ماشین‌تحریر ـ ظروف چینی ـاجاق‌گاز و غیره رااز‌طریق حراج عمومی بفروش‌میرساند. طالبین میتوانند ساعت ۱٤½ روز سه شنبه ۲۳رآذر ۲٥۳٥ درمحل شعبه بازار این بانك واقع در خیابان بوذرجمهری روبروی بازار آهنگران و ساعت ۱٤½ چهارشنبه ۲٤رآذر ۲٥۳٥ درخیابان منوچهری کوچه ژاندارك انبار بانك سپه حضور بهمرسانند . بدیهی‌است‌بانك در رد ویاقبول یك یاکلیه پیشنهادات‌مختاراست وحق حراج بعهده خریداران و بهای‌وسائل‌نقدا دریافت میگردد .

م‌الف ۲۱۹۷٥

بانك سپه

رادیو و تلویزیون

تیدی

تیدی شما را بتماشای سریال رنگی دائی جان ناپلئون دعوت میکند. امشب ساعت ۹ و ۲۰ دقیقه از برنامه دوم (کانال ۹) بطریقه رنگی

امشب در تلویزیون

ساعت ۲۰٫۴۰ برنامه شبکه «پزشک محله»

دراین‌قسمت از سریال‌پزشک محله باردیگر دکتر ولیی ودکتر کایلی بدنبال درگیریهای پزشکی طبق معمول به زندگی شخصی بیمار خود نیز کمک می‌کنند.

ساعت ۲۲٫۱۰ برنامه شبکه «موسیقی‌ایرانی»

در این برنامه سیمابینا ترانه محلی بیرجندی را به همراه‌آواز عبدالوهاب شهیدی و به همکاری گروه سازهای ملی اجرامی‌کند آوازها دردستگاه دشتی اجرا میشود و اشعار آن از فایز دشتستانی است.

ساعت ۲۰ برنامه دوم «هنر وهنرمند»

دربرنامه امشب فیلمی‌بمناسبت برپایی نمایشگاه قفلهای ایران در نیویورک نمایش داده میشود. در این نمایشگاه که بمدت دوسال در امریکا برپا خواهدبود ۴۰۰ قفل دست‌ساز از کارهای پرویز کتابولی بمعرض تماشا گذاشته میشود. این فیلم نمایانگرتحقیقی است در مورد صنعت قفل‌سازی‌در ایران وارتباطی که مذهب و قفل درایران دارد.

ساعت ۲۱٫۲۰ برنامه دوم «دایی‌جان ناپلئون»

سریال دایی جان ناپلئون نوشته ایرج پزشکزادوبه‌کارگردانی ناصرتقوایی در شانزده قسمت ا تهیه شده وطی زرین‌دست فیلمبردار این سریال میباشد که داستان آن برگیرنده روابط خانواده‌ای بزرگ و نیمه اشرافی ازبازماندگان دوره قاجار است. قصه درباغی بزرگ اتفاق می‌افتد که این باغ با مساحت پانزده تا بیست هزار متر بین فردوسی و لالهزار قراردارد. اولین قسمت این سریال ۱۲۰ دقیقه طول می‌کشد.

تلویزیون

برنامه اول — کانال ۷

چهارشنبه

۱۷ـ۰۰ اخبار
۱۷ـ۱۰ برنامه‌کودکان:کارتون
۱۸٫۲۰ پالمنگ
۱۸٫۵۰ اخبار ورزشی
۱۹٫۰۰ مسابقه ۹ = ۳×۳
۱۹ـ۳۰ خانواده
۲۰ـ۰۰ اخبار و تقویم تاریخ
۲۰ـ۴۰ پزشک محله
۲۱٫۴۰ برنامه ویژه
۲۲٫۱۰ موسیقی ایرانی
۲۲٫۴۰ راه رستاخیز

برنامه نیمروز پنجشنبه

۱۲ـ۰۰ اخبار
۱۲ـ۰۵ دختر استثنائی
۱۲ـ۳۰ ترانه‌های ایرانی
۱۳ـ۱۰ کانن
۱۴ـ۰۰ اخبار
۱۴ـ۳۰ خیابان سه‌سامی
۱۵ـ۲۰ فیلم اموزشی
۱۵ـ۴۵ واریته

برنامه دوم — کانال ۹

چهارشنبه

رنگی

۱۹ـ۰۰ موسیقی و اسلاید
۱۹ـ۳۰ برنامه کودک
۲۰ـ۰۰ هنر و هنرمند (قفل در ایران)
۲۰ـ۴۰ اخبار
۲۱ـ۰۰ برنامه‌ای از گروه تحقیق: گفتگو با مسئولان
۲۱ـ۲۰ دائی جان ناپلئون قسمت اول
۲۲ـ۰۰ جشن‌هنر
در پایان، خبر و مجله‌خبری

برنامه‌بین‌المللی — کانال ۵

چهارشنبه

۱۴ـ۳۰ فیلم
۱۶ـ۰۰ خلاصه اخبار
۱۶ـ۰۵ ماجراهای کالیور
۱۶ـ۳۰ خیابان سه‌سامی
۱۷ـ۳۰ سه کلمبوک
۱۷ـ۴۵ وایات‌ارپ
۱۸ـ۱۰ خانه کوچک
۱۹ـ۰۰ اخبار
۱۹ـ۳۰ شو دیکوان‌دایک
۱۹ـ۵۵ چشم قیله
۲۰ـ۴۵ بعدا اعلام میشود
تلویزیون ملی ایران
۲۱ـ۳۵ ماود
۲۲ـ۰۰ اخبار
۲۲ـ۲۵ فیلم سینمائی: «کاردنیال»

بادوتن‌ازهنرپیشگان سریال مرد اول گفتگو کرده‌ایم

بازی در سریال پول و شهرت می آورد

چندیست سریال «مرد اول» ساخته‌ی جدید پرویز کاردان از تلویزیون ملی ایران پخش میشود.

در این سریال دوتن از هنرپیشگان‌خوب تئاتر ایران، اسماعیل محرابی وحمیدطاعتی عهده دار نقش های عمده هستند. باین مناسبت گفتگویی داشتیم با این‌دو هنرمندقدیمی تئاتر که اکنون چهره‌شان رابر روی صحنه‌ی تلویزیون می‌بینیم.

سئوال ـ میدانیم‌علی‌نصیریان در مقام ریاست اداره‌تئاتر قرار گرفته است، این مسئله از نظر شماچه‌تفاوت‌هایی راسبب شده است؟

محرابی ـ حضور نصیریان در راس این اداره به زعم من یک اتفاق خوب تئاتری است چون نصیریان به خاطرسابقه‌ی طولانیش در کار تئاتر، همکارانش را میفهمد چرا که او نیز همین راه را طی‌کرده است

حضور نصیریان باعث شده تا بسیاری از همکاران قدیمی ما مثل فنی‌زاده ویا خوروش که پنج سال بود کار تئاتر نمی کردند ویا فرزانه تائیدی به ما بپیوندند. نصیریان تئاتر را جدی گرفته است.

طاعتی ـ فکر میکنم وقتی رابطه ها صحیح واصولی باشد بسیاری از مشکلات به خودی خود حل میشود و نصیریان این ارتباط انسانی‌را بین همکارانش برقرار کرده است.

★ حمید طاعتی

★ اسماعیل محرابی

سئوال ـ میخواهید بگوئید پیش از نصیریان این ارتباط برقرارنبود؟

محرابی ـ ژانتی آدم خوبی بود اما آن سیاست وتحرک لازمه را برای اینکار نداشت.

طاعتی ـ بدون آنکه خواسته باشم از نصیریان تعریف کنم باید بگویم ژانتی فقط قضایای اداری برایش مطرح بود.

ـ از اداره‌ی تاترکه بگذریم، سایر فعالیت های تئاتری را چگونه می بینید؟

طاعتی ـ عده‌ای پیشتازهستند که مثل‌آقای آوانسیان‌بلافاصله پس از اجرای «بروک»پیتر‌هانتکه را برای اجرا انتخاب می کنند در حالی که هانتکه یک آدم ضد تئاتروضد دیالوگ است و لااقل در حال حاضر برای تماشاگر ما مناسب‌نیست. تئاتر دانشجویی هم‌که منحصر شده به اجراهای استادان دانشگا تهران.

ـ نظرت راجع به کارهای آوانگارد چیست؟

محرابی ـ بنظر من دراین نوع کار ها ابعاد انسانی کاراکتر نباید فدای‌فرم و طرح بشود، فی‌المثل، خود من اجرای آنتیگون را در تالار مولوی دیدم، از نظر طرح‌و میزانسن خوب بود اما حتی یک بازی متوسط را هم نمی شد در آن پیدا کرد، بازی‌ها خیلی ابتدایی بودو این مسئله زندگی را ازصحنه گرفته بود.

سئوال ـ چه مسئله‌ای می تواند این زندگی را بر صحنه جاری کند؟

طاعتی ـ بیش از هر چیز

بقیه در صفحه ۱۸

بن بست قویدل

سریال جنگ، با دو قسمت «بن‌بست» که بوسیله امیر قویدل نوشته‌و کارگردانی‌شده است،پایان میگیرد. دربن‌بست قویدل که هفته آینده شاهد نمایش اولین‌قسمت آن‌خواهیم بود فرزانه تائیدی، بهروز بهنژاد و داریوش ایران‌نژاد باز می‌دارند. این دو قسمت زمستان سال گذشته تهیه شده که میگویند، به سبک آثار جنایی سینمایی ساخته شده است.

کارگردان سمک عیار عوض شد

سریال سمک عیار که تاکنون چند قسمت از آن پخش‌شده است، به علت ریتم کندی که دارد. مردم را خسته کرده بود. از هفته آینده، این مجموعه ریتم تندتری میگیرد، چرا که‌کارگردانش‌عوض شده است.

ده قسمت اول این سریال رامحمدرضا اصلانی‌کارگردانی کرده بود و باقی قسمت های سمک عیار که ۴۲ برنامه می شود باربد طاهری است که خود تهیه کننده مجموعه‌سمک عیار نیز هست.

آئینه هفته

سه‌شنبه هفته آینده‌ساعت هفت و نیم بعد از ظهر برنامه‌ای با عنوان آئینه هفته بزبان آلمانی ازبرنامه بین‌المللی سازمان رادیو تلویزیون ملی ایران پخش خواهد شد که در هفته‌های دیگر نیز ادامه خواهد یافت.

این برنامه را فریدون فرخزادبا همکاری انستیتو گوته تهیه و اجرا میکندکه در آن فیلم، موسیقی،مسائل سیاسی، اجتماعی،اقتصادی خبری وورزشی گنجاندمی شود.

بافت شناسی
جلد دوم ـ چاپ سوم
تالیف
دکتر ناصرالدین بامشاد
شماره ۱۰۱۸/۲
سرکار دولتی
فروشگاه شماره ۱ خیابان غربی دانشگاه (نو کلن)
فروشگاه شماره ۲ خیابان شاه‌رضا ایستگاه کالوار
فروشگاه شماره ۳ نبش‌آریادمش خیابان شاه‌رضا دبیرستان موسسه انتشارات
ناشر، مؤسسه انتشارات و چاپ دانشگاه تهران

در سینما
کریستال
خیابان لاله‌زارنو
تلفن ۳۱۷۶۷۵
فستیوال فیلمهای ۷۰ میلیمتری
باصدای معجزه‌آسای استریوفونیک ۶ باندی هر فیلم بمدت ۲ روز
امشب
اشکها ولبخندها
۵ شنبه‌ـجمعه ـشنبه

آقایون، خانوما، مواظب باشین توابن دوره زمونه کلفت ها پولدار نشن اماآگه شدن باید فیلم «وقتی کلفت پولدار میشه» رابه بینین‌تا متوجه بشین که...
آغاز هفته سوم
نمایش در سینمای مجلل
سیلورسیتی
برای اولین بار فقط دراین‌سینما

بزرگترین فیلم سال
فوکس قرن بیستم تقدیم میکند
ژنرال پاتون
PATTON
پاناویژن ـ رنگی
باشرکت:
جرج سی اسکات
کارل مالدن
سئانسها ۹ـ۱۲صبح ۳ـ۶ ۹ بعد از ظهر

ادویژ فنک درفیلم رنگی
وقتیکه کلفت پولدارمیشه
باشرکت: سوزان اسکات
پخش از پانرفیلم
تماشای این فیلم برای اشخاص کمتراز ۱۸ سال ممنوع است
سینما سیلورسیتی قلهک با پارکینگ مجهز واختصاصی شروع سئانسها ۱۱ صبح ۱ـ۳ـ۵ـ ۷٫۱۵ ـ ۹٫۳۰ بعداز ظهر با تلفن ۲۶۱۲۰۵ همه روزه بلیط رزرو می کند

تلویزیون رنگی
دنیای رنگی فیلیپس واقعی تراست
PHILIPS

اطلاعیه
لوِه LOEWE
کلیه تلویزیونهای رنگی لوِه ساخت آلمان علاوه بردارابودن کامپیوتر مخصوص برای تنظیم سکام وپال، مجهزبه سیستم سکام مخصوص ایران نیزمی باشند.
لوِه یک نام مطمئن درصنایع الکترونیکی آلمان غربی.
نمایندگی لوِه اپنا آلمان.

قطار سریع‌السیر افریقا دارد با سرعت میاید... قطاری پر از حادثه ـ پراز هیجان ـ پر از سکس ـ پر از خنده ـ پراز زد و خورد وازهمه بالاتر پراز...؟
از هفته آینده درسینما
ادئون
جولیانوجما
اورسولاندرس
جک پالانس
وبی با
درفیلم رنگی
قطار سریع‌السیر آفریقا

واترمن
خودنویس فرانسوی
دردومدل جدیدواستثنائی
روان مینویسد
وخشک نمیشود
شرکت آلزوم
تلفنهای: ۸۳۳۷۸۱و۸۵
WATERMAN

دنیای ورزش
روز های شنبه
منتشر میشود

تمدید ثبت نام
برنامه‌نویسی کامپیوتر
مرکز آموزش کامپیوتر آتومیشن (کامپیوتری نیک) باامتیازرسمی آموزشی مهلت ثبت نام را جهت کلاس های برنامه نویسی عملی تا تاریخ ۳۵٫۹٫۲۰ تمدید نمود. داوطلبانی که تاکنون موفق به ثبت نام نشده‌اند میتوانند به مرکزآموزش خیابان پهلوی چهارراه امیراکرم ساختمان کوروش طبقه دوم مراجعه نمایند.

میزدند، میکشتند، خرد می کردند و... براستی آنها مامور اجرا بودند یا جلاد؟

ازامشب درسینماهای
ریولی ـ شهر تماشا
سینما های ممتاز و ۴ ستاره ایران
****

راجرمور، استیسی کیچ
درفیلم رنگی
حادثه سانفرانسیسکو

تورهای کریسمس وژانویه 1977
آژانس جهانگردی مهاجری وشرکاء

نام و مدت تور	مسیر تور	تاریخ حرکت	قیمت
آتن ۱۱ روز	آتن	۵ـ۶ـ۷ دی	۵۲۵۰۰ ریال
لندن ۱۴ روز	لندن	۳ ـ ۱۰ دی	۵۸۵۰۰ ریال
ایفل ۱۴ روز	لندن ـ پاریس	۳ ـ ۱۰ دی	۶۴۴۵۰ ریال
اروپا ۱۴ روز	رم ـ پاریس ـ لندن	۴ـ۵ـ۶ـ۸ـ۹ دی	۶۸۳۰۰ ریال
پارسلون ۱۴ روز	رم ـ پارسلون ـ لندن	۵ـ۶ـ۹ دی	۶۸۳۰۰ ریال
پاراداایز ۱۴روز	بانکوک ـ پاتایا ـ سنگاپور هنگ کنگ	۱۰ دی	۷۹۵۰۰ ریال
۳هفته‌۳شهر ۲۱ روز	لندن ـ پاریس ـ رم	۳ ـ ۱۰ دی	۸۸۴۰۰ ریال
فوجی‌یاما ۲۱ روز	بانکوک ـ سنگاپور ـ اوزاکا توکیو ـ سئول ـ هنگ کنگ	۱۱ دی	۱۱۹۹۰۰ریال
گلدن گیت ۲۱ روز	نیویورک ـ واشنگتن ـ میامی لوس آنجلس ـ لاس وگاس سانفرانسیسکو ـ لندن	۷ دی	۱۴۷۰۰۰ ریال

آژانس جهانگردی مهاجری و شرکاء درایام هفته همه روزه ساعت ۸ صبح تا ۱ بعدازظهر جهت فروش بلیط مسافرتهای داخلی وتمام نقاط جهان بازاست
برای دریافت برنامه کامل تورها به آژانس جهانگردی مهاجری و شرکاء
خیابان ویلا شماره ۵ تلفنهای: ۸۲۵۰۵۴ـ۸۲۴۰۷۴ـ۸۳۱۰۸۱ مراجعه فرمائید.
35 MJ 10

جدول ویژه شماره ۱۰۷۱

افقی:
۱ ـ سبکی است در نقاشی ـ از انواع ماهواره روسها ۲ ـ صدای کلفت درموسیقی ـ از نویسندگان فرانسوی است ـ نثر و از خود راضی ـ فلزیست ۳ـ زبان بسته ـ صبح زود ـ برای خندان شدن می گویند! ـ دانا و خردمند ۴ـ بردریا توان دید ـ بت پرستی ـ آزعناصر شیمیائی ۵ ـ توانائی ـ قبل از تشر می زنند! ـ قعر جهنم ـ قصه و داستان ۶ ـ اشک چشم ـ صحرای وسیع ـ شهری درمازندران ـ حیوان ریش دار ۷ ـ بایکدیگر خویشی داشتن ـ دست عرب ـ پایتختی دراسیا ۸ ـ یکی از بروج ـ دومرد که دو خواهر را به زنی گرفته‌اند ـ از جانب خدا برپیامبر نازل میشد ۹ ـ حرفی درزبان فرانسوی ـ حرف شرط ـ رودی درامریکا ۱۰ ـ رونق و رخشندگی ـ کار شیطان است ـ عشوه و ناز ـ ازخانه ها پدید آمده ۱۱ ـ ستون دین است ـ قبل از دعوا برمیدارند ـ قسمتی ازدست ـ علامت مفعول صریح ۱۲ـ مشکل ـ دندانی دردهان ـ پیامبری که گرفتار توفان شد! ۱۳ ـ علامت جمع ـ قلاده سگ ـ درامان و آسوده خاطر ـ از ملعونین بنام ۱۴ ـ شتر در لفظ عرب ـ ضربه ناگهانی براعصاب ـ درنده‌ای که زمانی برای شکار تربیت می شد! ـ طایفه و عشیره ۱۵ـ پیامبریست ـ لقب هلن است!

عمودی:
۱ ـ فحش و سخن زشت ـ نام قدیم ویتنام ـ بندری دراسیا ۲ ـ پارچه ایست ـ قسمتی از دست ـ شهری درکرمان ـ پدر عرب ۳ ـ نقشه کش ـ زود باور ـ پایه و بنیان ـ بیکاره و تنبل ۴ ـ لخت و برهنه ـ مرضی است! ۵ ـ برابر ـ نقطه مقابل سئوال ـ از برنامه های تلویزیونی ـ روی که چنین کنند ناراحت شده اند! ۶ ـ مهره‌یی در شطرنج ـ خندان که باشد نیکوتر است ـ جلوی آب را میگیرد ـ بازار است و جای معامله ۷ ـ نوعی نان است ـ شراب ـ درخت زبان گنجشک ـ کوچک ۸ ـ اثری از ارنست همینگوی ۹ ـ مرضی است ـ آب پاک ـ ماهی درسال ـ بوی خوش ۱۰ ـ بردریا توان دید ـ بخیه به جامه ـ خادم کلیسا ـ درویش ندارد! ۱۱ ـ با گداز می آید ـ شیشه شکم گنده ـ پهلوانان ـ از دنده آدم بوجود آمده ۱۲ ـ پایتخت کشور شیلی ـ از پرندگان تیز جنگال ۱۳ ـ پیشاوندیست ـ جامش معروف است ـ گوش کن ـ قضیه‌ای درهندسه دارد! ۱۴ ـ جوی آب ـ ماهی درسال رومی ـ صدای خنده بلند ـ شهری درامریکا ۱۵ ـ کشور هزار جزیره ـ زین و برگ اسب ـ حرفی درزبان موسیقی.

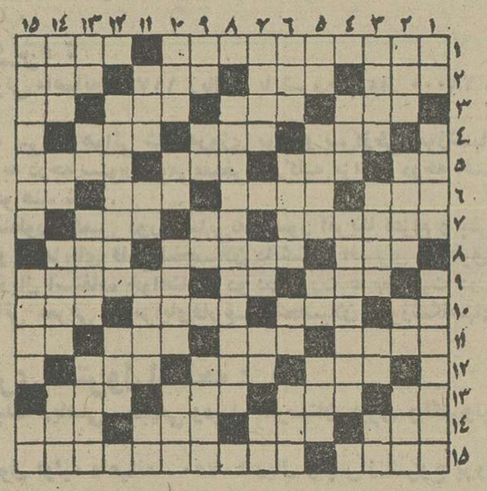

حل جدول ویژه

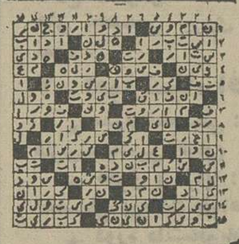

حل جدول عادی

افقی:
۱ ـ اولین مرد مسلمان ایرانی ـ کشاورز است ۲ ـ از مکانهای مذهبی ـ همه کس از آن بهره نبرده ـ نزدیکی ـ از یادهای خطرناک ۳ ـ دهان است ـ چند تا امت ـ علاقه ـ والفت ـ از مارکهای سیگار ۴ ـ باآن به جان گندم می افتند ـ بدست آوردن ـ اگر مربوط به دندان است جان را به لب میرساند ۵ ـ از غزال خوشتر است ـ واحدی در ارتش ـ بدن و تن ـ آرزوها ۶ ـ همه دارند ـ مظهر سبزی ـ رنگی است ـ قدم یکپا ۷ ـ درخواست از سرتضرع ـ امر به گفتن میکند ـ گاهی به ز وجود می شود ۸ ـ مرغ سعادت ـ غرامت است و زیان رسیده میگیرد ـ طایفه و عشیره ۹ ـ از شهرهای قدیمی آسیا ـ میوه ایست ـ جای رخصت و اجازه ۱۰ ـ مثل و مانند ـ صورت غذا در رستوران ـ طریقه و روش ـ گاهی بازاد می آید! ۱۱ ـ اثری از فروید ـ حرفی که دروقت آرزوی چیزی برزبان می اورند ـ گاهی جان میگیرد ـ ضمیر عرب ۱۲ ـ محبت ـ دانه‌آشی ـ نوعی ماهی است ۱۳ـ بی همتا ـ امر به یافتن ـ فهمیدن ـ ماه شب چهارده ۱۴ ـ جلوی نور خورشید را میگیرد ـ از درخت پرید ـ حافظه و ذهن ـ از طوایف عرب ۱۵ ـ گلی است ـ از سرداران بنام وطن که اعراب را به ستوه آورده بود.

عمودی:
۱ ـ برروددخانه می بندند تا استفاده کشاورزی برند ـ جوان ـ درآن مردگان خفته‌اند ۲ ـ اما ـ دردست بناست ـ از برنامه های تلویزیونی ـ غرور و خودپسندی ۳ـ مقصود و آرمان ـ تمام کننده ـ دریا ـ جوی خون ۴ ـ حیرت زده ـ از جانوران دریائی ۵ ـ حرف نفی ـ رخساره ـ شراب فرنگی ـ واحد چهاریا ۶ ـ نیستی و نابودی ـ به روی بدن کشیده شاه ـ قورباغه ـ دربه زبان عرب ۷ ـ پارچه ایست ـ مایه حیات ـ مادر عرب ـ راه بی پایان ۸ ـ از آثار تاریخی شهر مشهد که از دوره تیموریان به یادگارمانده ۹ ـ وای از سیاهش ـ کافی ـ حرف تعجب ـ خدا ندارد ۱۰ ـ چین و چروک پوست ـ ضمیر جمع ـ از زمین سربرآورده ـ ساختمان باشکوه ۱۱ ـ مفصل ـ نیم صدای بره ـ خاندان پیامبر اسلام را گویند ـ محصول کار نجار ۱۲ ـ درساختمانهای بزرگ خدمت میکند! ـ حیله ۱۳ ـ تکخال ـ ورق ـ خون ـ ملخ دریایی ـ می تراشند و مینویسند ۱۴ـ جزو اسرار است ـ طایفه و عشیره ـ قسمتی ازگوش ـ فلزیست ۱۵ ـ یکی از صناریان ـ پیشکش ـ از آفات نباتی.

جدول عادی شماره ۹۵۱۰

اخبار ورزشی

بسکتبال باشگاههای تهران

«راه آهن» از (دخانیات) برد

بسکتبال

دردومین روز مسابقه‌های بسکتبال مردان دسته اول باشگاه های تهران، دو دیدار در سالن محمدرضاشاه پهلوی برگزار گردید و تیمهای راه آهن و پاس صاحب پیروزی شدند.

در نخستین دیدار دیروز راه‌آهن ودخانیات باهم روبرو شدند که نیمه اول این دیدار با حساب ۴۴ـ۵۱ بسودراه‌آهن خاتمه پذیرفت.

در نیمه دوم راه آهن به برتری خود ادامه دادو سرانجام بازی را با نتیجه ۸۲ـ۹۴ بسود خود پایان داد و میدان را پیروزمندانه ترک گفت.

تیم راه‌آهن که از بازیکنان تیم سابق هما برخوردار است، درمسابقه‌های دسته دو باشگاه های تهران با کسب مقام نخست به جرگه تیمهای دسته اول درآمد وحالا در این دسته نیزمیخواهد به مقامهای بالا دست یابد تا شانس حضور در مرحله نهائی جام والاحضرت ولیعهد را پیدا نماید.

بازی راه‌آهن ـ دخانیات از لحاظ هیجان و رقابت فشرده دو تیم قابل پیش‌بینی بود چرا که دخانیات از چهره‌های خوبی سود می برد.

بازیکنان دو تیم

راه‌آهن: مظفر بنی هاشمی ـ جعفر قره‌خانی ـ مسعود طاعتی زاده ـ شاهرخ خرمشاهی ـ احمدبیگی ـ فرهاد لنکرانی ـ علی‌یاراحمدی. مربی: ایرج لارودی.

دخانیات: رضا اسماعیلی ـ غلامرضا قنبری ـ حسین‌ستوده ـ مصطفی علی‌آبادی ـ جلال شهمیرزادی ـ شاهپور امیر خالدی ـ کامران‌زرگری ـ کامران خلیلی ـ محمود نراقی ـ مربی حسن کریمی.

در دیدار دوم دیروز تیمهای پاس و آرارات باهم پیکارکردند که‌اینها نیزیک دسته اولی‌کهنه ویک دسته اولی تازه که از دسته دوم آمده است.

دراین‌بازی‌آرارات‌تیهای‌جوان علیرغم شکست مقابل حریف بزرگ و آشنای‌بسکتبال‌پایتخت، درنیمه دوم خوب کار کردندو امتیازات زیادی کسب نمودند بطوری که نیمه دومزاباحساب ۲۷ـ۳۰ از پاس بردند، امااین اختلاف امتیازات نیمه اول‌دیدار بودکه اینها را با شکست از میدان بیرون کرد.

در نیمه اول پاسیها بابازی نسبتا معمول خود حساب را ۲۴ـ۴۴ وبا اختلاف ۲۰ امتیاز بسود خود پایان دادند.

اما در نیمه دوم همه چیز عوض شد وآراراتیهای جوان پا به‌پای حریف پیش آمدند و علیرغم اینکه این نیمه‌را بردند، اما درمجموع دو نیمه، بازی‌را ۵۴ـ۷۱ به‌پاس واگذار کردند.

بازیکنان دو تیم

پاس: محمد رضا اسلامی ـ جمشید قاسمی ـ پرویز فدائی ـ بیژن دادخواه ـ سعید شبیه ـ احمد رضا کاشانی ـ ابو القاسم صادقی ـ عباس‌حیدری. مربی: سعید خلخالی.

آرارات: سارو شانطوریان ـ آنورانیک باغو اساویان ـ واهیک کورکچیان ـ ژوراسرکیسیان ـ واهیک کشیشیان ـ روبیک دیلانیان ـ واروژ آوانسیان ـ آرشاک گاوانیان ـ تونی‌آبکار. مربی: واهیک آساطوریان.

دختران

● امروز در دنباله مسابقه های دسته اول دختران، سه دیدار زیردرسالن‌بسکتبال‌محمد نصیری برگزار می گردد:

● تاج ـ شهباز (۴٫۵ بعداز ظهر)

● افسر ـ شهریار (۵٫۵ بعداز ظهر)

● ایرانا ـ آرارات (۷ بعد از ظهر)

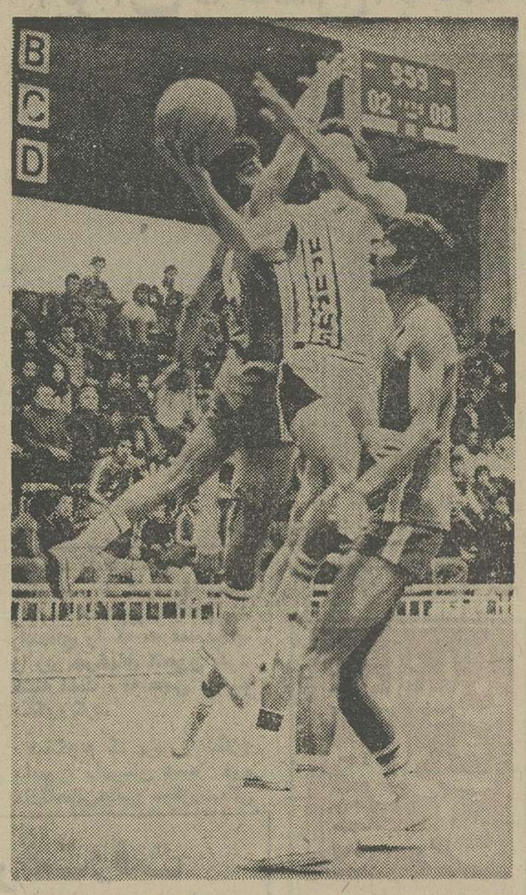

در بازی‌دوم دیشب آرارات برابر پاس مغلوب شده اینجا قاسمی و اسلامی دویار پاسی میکوشند تا هجوم یک آراراتی را مهار کنند.

سرنوشت بازیهای آسیائی به موئی بسته است!

تایلند ۳ میلیون دلار هزینه میخواهد

مهندس اصغر پیروی

سرنوشت برگزاری هشتمین‌دوره بازیهای آسیائی شنبه شب پس‌از کمیسیون هئیت رئیسه فدراسیون بازیهای آسیائی در تایلند روشن خواهد شد

مهندس اصغر پیروی دبیر کل کمیته ملی المپیك ایران که در فدراسیون آسیائی‌عنوان‌نایب‌رئیس اولو رئیس کمیسیون تکنیك را دارد برای شرکت در این جلسه امشب تهران رابقصد تایلند ترك میکند.

کمیسیون برسی برگزاری هشتمین دوره بازیهای آسیائی از روز جمعه در تایلند برگزارخواهد گردید.

معراج خالد وزیر دادگستری پاکستان باعنوان رئیس فدراسیون آسیائی ـ مهندس اصغر پیروی دبیر کل کمیته ملی المپیك‌ایران باعنوان نایب رئیس‌اول ـ داتاجمزه وزیر صنایع مالزی باعنوان نایب رئیس دوم ـ پرنس تاکیداز ژاپن با عنوان نایب رئیس افتخاری اوسالز شهردار هنك‌کنك نایب رئیس افتخاری‌وصفرعلی‌ازپاکستان بعنوان دبیر در این کنگره‌شرکت دارند برگزاری هشتمین دوره‌بازی های آسیائی در المپیك مونیخ‌به عهده کشور سنگاپور گذاشته شد.

ولی این کشور چندی بعداعلام کرد قادر به انجام بازیهانیست.

در بازیهای آسیائی تهران پاکستان نامزد شد اما زمانی‌حدود یکسال بعد این کشور هم اعلام کرد قادر به‌انجام بازیها نیست.

در المپیك مونرال کشور های آسیائی از تایلند خواستند تا مسابقات را برگزار کند. کشور تایلند مشروط، این تعهد را پذیرفت که پس‌از برآورد هزینه نتیجه را اعلام کند.

حالا در فاصله زمانی نیز به۱۸ ماه تا آغاز بازیها تایلند اعلام کرده است سه میلیون دلاربرای انجام این مسابقات در تایلندبدون هزینه تاسیسات نیاز دارد و در صورتیکه کشورهای آسیائی این رقم‌راتعهد کنند، بازیها رابرگزار خواهد کرد.

به‌این ترتیب انجام هشتمین دوره بازیهای آسیائی به موئی‌بند است، اگر کشور های آسیائی درخواست تایلند را انجام ندهند سرنوشت نامعلوم بازی، اضطراب و نگرانیهای تازه‌ای بوجودخواهد آورد.

اعضای هیئت‌رئیسه بازیهای‌آسیائی برای‌بررسی‌این‌مسائل درکمیسیون هشتمین دوره بازیها تا هفته‌آینده سرنوشت را روشن خواهند کرد.

درغیاب رستمی ومهرافروزیان

خراسان، افغانستان را ۳ـ۴ شکست داد

کشتی

تیم افغانستان که برای انجام مبارزاتی راهی خراسان شده است در اولین مبارزه مقابل میزبانان تن به شکست داد و طی ۷مبارزه ۳ـ۴ تسلیم‌گشت.

تیم افغانی که از یک مربی روسی برخوردار است و در جام آریامهر در دو وزن ۴۸ و ۶۲ کیلو بلطف مهره های درخشان خود صاحب مدال برنز گردید، نتوانست درمقابل خراسانیها که تقریبا اکثریت بزرگان خود رابخدمت داشتند پیروز شود.

دو چهره سرشناس افغانی (نجفعلی و غلام صدیق) که پیروزی را در خراسان نیز تکرار کردند در کنار ناصرعلی که غیر منتظره در مقابل‌قشنگ پیروز گشت، تیم خودی را به سه پیروزی رساندند.

خراسانیها که با اشتیاقی‌قابل توجه از این مبارزه استقبال کرده بودند بلطف پیروزی کشتی‌گیران خودی شادمان سالن مسابقه را ترک کردند.

حادثه بزرگ در این مصاف دوجانبه شکست محمودقشنگ کشتی‌گیر سرشناس خراسانی بود که در دقیقه هفتم درحالی که میرفت ۲ـ۹ به پیروزی برسد، در یک غافلگیری با ضربه فنی مغلوب شد، ناصر علی هنگام یورش ناقص قشنگ با جفت کردن سرو پای‌قشنگ، فن سروته یکی را مقابل او بخوبی اجرا کرد و حادثه بزرگی را خلق کرد.

در تیم مشهدی علیرضارستمی و مهرافروزیان کشی گیران۶۲ و ۸۲ کیلو که در جام‌آریامهر نیز حاضر بودند دیده‌نمیشدند و این سبب شده بود هادی عامل وعلی‌جواهری کشتی‌گیر سرشناس کرمانشاهی‌که‌مشغول خدمت مقدس سربازی است‌به میدان بروند.

در نزد خراسانی ها قدیر نخودچی بهمراه عفت‌دار درخشانترین کشتی‌گیران‌خراسانی بودند، در حالی‌که‌عفت‌دار از پیروزی باضربه‌فنی حریف محروم ماند نخودچی در دقیقه چهارم‌به پیروزی رسید،کشتی‌گیر خراسانی در جام آریامهر مدال‌طلا برده بود.

قدیر نخودچی در ۵۲کیلو، چنگیز عامل در ۵۷ کیلو، خدابخش عفت‌دار در ۷۴ کیلو و علی جواهری در ۸۲ کیلو پیروز شدند، نتایج از این قرار بود.

۴۸ کیلو: حسن راستگو ۸ـ۱۲ مغلوب نجفعلی نفر سوم جام آریامهر شد.

در ۵۲ کیلو قدیر نخودچی از خراسان، شریف‌اله افغانی را در وقت دوم با ضربه فنی مغلوب کرد.

مبارزه ۵۷ کیلوئی را چنگیز عامل از خراسان و محمدناصر از افغانستان انجام دادند که عامل ۱۲ ـ ۱۴ حریف افغانی را برد.

در ۶۲کیلو غلام صدیق‌افغانی، هادی عامل را با ضربه فنی شکست داد.

در ۶۸ کیلو ناصر علی از افغانستان باضربه‌فنی محمود قشنگ از خراسان را شکست داد.

خدابخش عفت‌دار فاتح ۷۴ کیلو بود که غلام سخی را با نتیجه ۳ـ۱۷ شکست داد.

آخرین مبارزه‌را علی‌جواهری در مقابل شجاع‌الدین کشتی‌گیر افغانی بانتیجه ۰ـ۱۹ فتح کرد.

لهستانی‌ها ۳ـ۵ تیم تبریزی رامغلوب کردند

لهستانی ها در دومین مصاف خوددر تبریز، میزبان خود را را شکست دادند، این‌در حقیقت پس‌از تصفیه تیم تبریزی از کشتی گیران تهرانی بود. تبریزی ها که مدت درازی‌است در کشتی‌لنگ میزنند هنوز نتوانسته‌اند دوران بایرام جهانی ها، ختائی ها، پشم فروش ها، های‌سعادت‌ها را تکرار کنند و در مسابقه های قهرمانی ایران همیشه در این‌چند ساله حکم چرخ پنجم‌را داشته‌اند.

ورود تیم لهستانی به‌آذربایجان تکانی به هیات کشتی داد وهمین مختصر حرکت جنب‌وجوشی در کشتی یخ‌زده آذربایجان پدیدار ساخت تا جائیکه دیشب تالارسر پوشیده رضا پهلوی جای خالی نشستن نداشت.

آذربایجانیها که در نخستین شب بعدد۴کشتی‌گیر قرضی‌صاحب ۴پیروزی‌و ۴ شکست شده بودند، این‌بار رنگ تاکی را بهشم‌دیدند و در ۸ مسابقه ۵ شکست و ۳ پیروزی کسب کردند.

۴۸کیلو: فریدون علی‌اصغرزاده تبریز، ریان فلاندیس از لهستان را با امتیاز شکست داد. امتیاز این دو ۳ـ۳ بود ولی بخاطر کسب اولین امتیازاز جانب‌قهرمان تبریزی او پیروز شد.

۵۲ کیلو: کریم زهتاب از تبریز باآندره کودلسکی ازلهستان برنده لهستان با امتیاز ۳ـ۱۰

۵۷ کیلو: نصرت‌الله سریری از تبریز با کونهاک از لهستان برنده لهستان با ضربه فنی.

۶۸ کیلو: خسرو زمانی از تبریز با استانیس واوهسینکی برنده زمانی باضربه فنی.

۷۴ کیلو: داود پاسبان اسلام از تبریز با آریوس چکوفسکی‌از لهستان برنده پاسبان اسلام با ضربه فنی.

۸۲ کیلو: قدرت‌الله عرب از تبریز با یان‌گورسکی از لهستان برنده گورسکی با ضربه فنی.

۹۰ کیلو: اکبر فکری تبریز با پاول‌کورچنسکی لهستان برنده لهستان با ضربه فنی.

۱۰۰ کیلو: سید احمد حسین نامی تبریز با توماس بوشه لهستان برنده لهستان باضربه‌فنی

تبریز ـ حبیب‌چراندابی

شکست غیر منظره گولاکانگ!

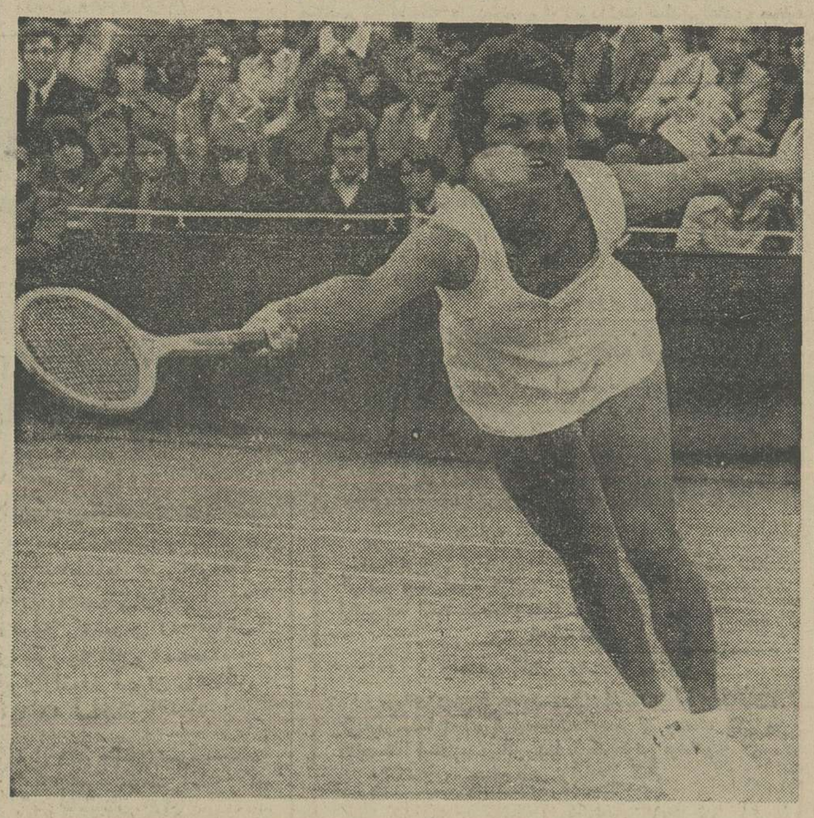

«ایوون گولاگانگ» تنیسور صاحب نام استرالیائی‌که پیشاپیش امید بزرگ قهرمانی در تورنمنت بین‌المللی تنیس سیدنی «استرالیا» بشمار می‌آمد، با شکست غیر منتظره‌ای برابر یک حریف هلندی مواجه گردید!

گولاگانگ در حالی بمصاف «بتی‌استوو» هلندی رفت که‌خود را برای مبارزه فینال آماده می‌کرد، ولی عجیب اینکه در ۲ست پیاپی ۶ـ۷ و ۴ـ۶ مقابل «بتی‌استوو» شکست خورد و در میان شگفتی همگان از دور بازی ها حذف گردید!

اتکا به تیم ملی صواب نیست

هنوز تمرینات تیم‌ملی فوتبال بدرستی پا نگرفته است. ملی پوشها وآنهاکه به‌اردوی تیم ملی دعوت شده‌اند آنهایی هستندکه حداقل سه هفته‌ی دیگرباید باتیم خود زندگی کنند تا جام‌چهارم تخت‌جمشید بسرآید. روزهای میان هفته، دوشنبه هاو سه‌شنبه ها زمانی است‌که اردویی هاگرد هم می‌آیندو بیشتر اوقات تمریناتی سبك دارند و وقتشان به‌شوت کردن‌یا برنامه‌هایی که‌به شناخت مربی تیم ملی کمك میکند، می‌گذرد.

دیده شده است‌که در این تمرینات میان هفته‌ی تیم ملی اغلب بازیکنان غیبت دارند. وضع آنها که شهرستانی هستند معلوم است، اماآنها که در تهران سکونت دارند و تیمشان به‌سفر هم نمیرود بی‌میل نیستند که باتیم باشگاهی خود این چند هفته راهم سرکنند.

مهاجرانی مربی تیم ملی، که میخواهد تیم ایران را برای دیدارهای مقدماتی جام جهانی آرژانتین آماده کند، با تکیه برنامهایی که از اردوی تدارکاتی المپیك مونترال‌می‌شناسد، این اردورا هم تشکیل داده استو بدین علت‌که فرصتی برای انتخاب ودعوت ازنامهای تازه نیست بنای تیم ملی‌کنونی، رابرای ملاقات حریفان مقدماتی، استوار برتیمی که در مونترال بود، کرده استو شاید هراس از اینکه تازه واردان نتوانند جوابگوی این مسابقات باشند، احتیاط را در گزینش همان نامهای قدیمی والمپیکی دیده است.

درد اینست که بسیاری ازنامهای المپیکی، متاسفانه، نزول پیداکرده‌اند و صرفنظر از خستگی ناشی از مسابقاتی که‌در طول یکسال بدون وقفه درآنها حضور داشته‌اند، ازنظر روحی ویا بدلیل آسیب دیدگی، قادر نیستند، همچون‌مونترال درخشش داشته باشند در صورتیکه هم اکنون به‌نامهایی‌برمی‌خوریم که قادرند چرخ‌تیم ملی‌را حداقل دردیدارهای‌مقدماتی بچرخانند و اینان از نظرمربی‌تیم ملی پنهان مانده‌اند یابدلیل فرصت کوتاهی که درپیش است از آنها صرفنظر شده است.

اگر قرار است بهترین و آماده‌ترین بازیکنان‌رادراختیار بگیریم دراین‌روزها بازیکنانی چون رشیدی، عزیزی، خادم پور، شوقی الیاس عبداللهی، و... و ... آماده‌تر از خیلی‌اردو نشینانی هستند که پیش از این‌هم پیراهن‌تیم‌ملی راپوشیده‌اند.

اما اگر راستش رابخواهید صواب مربی تیم ملی‌اینست که استخوانبندی تیم ملی رادر سفر به‌عربستان، عراق‌وسوریه بریك تیم باشگاهی استوار نماید.

کارمربی تیم ملی را آسوده‌تر و نتیجه‌های تیم ملی‌را در سفرهایی که‌درپیش است‌بهتراز آن‌خواهد کردکه تیمی منتخب، ناهم‌آهنگ، ناآشنا واحتمالاناآماده را اعزام کنیم.

محسن صفوی درگذشت

باکمال تاسف اطلاع یافتیم روز گذشته محسن صفوی داور سرشناس کشتی در سن ۳۲سالگی و براثرسکته قلبی‌دربیمارستان درگذشت.

صفوی که درکشتی نیز اشتهاری در خور توجه داشت در زمان قهرمانی کشتی‌گیری جسور وتکنیکی بود. او همانی است که در مسابقه‌های‌انتخابی بازیهای آسیائی۱۹۶۶بانکوک محمد ابراهیم سیف‌پور قهرمان جهان را متوقف ساخت.

صفوی که حتی هفته‌گذشته در کلاس داوری برپا شده از جانب فدراسیون جهانی شرکت داشت بدون سابقه بیماری دچار این حادثه شوم شد.

صفوی که دو فرزنداز خود بیادگار گذاشته یکی‌از زحمتکشان جامدهم‌نیز بود، ما این مصیبت بزرگ را به خانواده‌اش بویژه به‌همسر و دو فرزندش تسلیت می گوئیم.

والیبال

جام محمد علی جناح در تهران

جام محمدعلی جناح در تهران

از یکشنبه هفته آینده یک دوره مسابقات والیبال درگروه مردان تحت عنوان «جام محمدعلی جناح» در تهران به مرحله انجام درمی‌آید.

این مسابقات بمناسبت‌یکصدمین سالروز تولد «محمدعلی‌جناح» قائد اعظم پاکستان برپامیگردد و تیمهائی که قرار است در دیدار های آن شرکت نمایند، اینها هستند: شهباز ـ منتخب ناشنوایان ـ دانشگاه تهران ـ برگزیده آموزشگاهها ـ دو تیم از چهره های حاضر درتمرینات تیم ملی جوانان که بازیها تا یک هفته به طول خواهد انجامید.

ضمن اینکه بایستی توجه داشت حضور تیمهای دیگر نظیر تاج ـ دخانیات‌وپرسپولیس بدلیل مسابقات جام پاسارگاددر این دیدارها نیست.

شنا

شنای باشگاههای تهران «قهرمانی» مال هماشد

دیروز مسابقه‌های شناقهرمانی باشگاه های تهران که از روز شنبه این هفته در استخر سرپوشیده امجدیه‌آغاز گردیده بود، به پایان رسید وشناگران هما در جای نخست ایستادند.

در رشته‌شنا حدود ۷۰شناگر از ۴ باشگاه هما ـ پرسپولیس ـ شهباز و شهیرحضور داشتند. اما علیرغم‌غیبت شناگران‌آشنای پایتخت، حضور چهره‌های‌جوان در تیمهای شرکت کننده و تلاش اینان‌برای‌کسب عنوانها و شوق رفتن به روی سکوی قهرمانی، مسابقه ها را گرم نگاه داشته بود.

از جمله چهره های جوان این مسابقه ها که بیش از دیگران انگشت نما بوده‌اند، یوسف بنازاده شناگر ۱۴ساله پرسپولیس میباشد که توانست در رشته ۲۰۰ متر قورباغه باکسب عنوان نخست، رکورد جوانان ایران را هم بشکند. احمدمددی‌از پرسپولیس، مجید نیاکیان از شهباز و رضا محمد ولی از هما از دیگر چهره های جوان و خوب این مسابقه ها بودند.

نتایج دیدار های دیروز باین صورت بود.

۱۰۰ متر پروانه: ۱ـفریبرز کشور دوست (هما) با زمان ۹ر۶ـ۲ دقیقه ۲ـ اصغر بنی‌هاشمی (هما) با زمان۱ر۷ـ۱ دقیقه ۳ـ یوسف بنازاده (پرسپولیس) بازمان ۴۴ر۲۱ـ۱ دقیقه.

۱۰۰ متر کرال سینه: ۱ـ جواد گودرزی (هما) با زمان ۳ر۳ـ۱ دقیقه ۲ـ فریبرزکشور دوست (هما) با زمان ۵ر۴ـ۱ دقیقه ۳ـ محسن علی آبادی (هما) با زمان ۹ر۸ـ۱ دقیقه.

۱۰۰ × ۴ متر مختلط انفرادی: ۱ـ اصغر بنی‌هاشمی (هما) با زمان ۴ر۴۸ـ۵ دقیقه ۲ـ ایرج رئوف آذر (پرسپولیس) بازمان ۳ر۴۹ـ۵ دقیقه ۳ ـ بهزادملمع (هما) با زمان ۵ر۲۹ـ۶ دقیقه.

۱۰۰ × ۴ متر آزاد تیمی: ۱ـ هما (علی آبادی ـ بنی‌هاشمی ـ گودرزی ـ کشور دوست) با زمان ۶ر۳۱ـ۴ دقیقه ۲ـ پرسپولیس (حمید اصفهانی ـ مددی ـ محمد ولی ـ جنابی) با زمان ۶ر۶ـ۴ دقیقه ۳ـ شهباز (متقیان ـ ریسمانچی ـ نقی‌پور ـ علی یاری) با زمان ۴ر۵۶ـ۴ دقیقه.

روزنامه ندای ناسیونالیست

روز های چهارشنبه بامطالب تحلیلی منتشر میشود

دیدارهای والیبال و بسکتبال دختران دانشگاهها

دانشگاهها

«شنبه و جمعه این‌هفته‌دیدار های والیبال‌و بسکتبال‌دانشگاهها و مدارس عالی در گروه دختران درتهران دنبال میگردد.

«شنبه بازیهای‌بسکتبال‌برگزار خواهد شد و جمعه نیز دیدار های والیبال بمرحله انجام درمی‌آید که محل برگزاری‌هر۲ رشته سالن محمدرضا شاه پهلوی خواهد بود.

برنامه دیدارها از این قرارست.

بسکتبال

«شنبه ۱۸ آذر

● صبح: علوم‌ارتباطات ـ خدمات اجتماعی.

● ۹ صبح: دانشگاه‌تهران ـ علوم بانکی.

● ۱۰ صبح: مدرسه‌عالی پارس ـ مدرسه عالی ادبیات و زبانهای خارجی.

● ۱۱ صبح: دانشگاه آریامهر ـ مدرسه عالی ترجمه.

● ۱ بعد از ظهر: مدرسه عالی ورزش ـ مدرسه عالی شمیران.

والیبال

● ۹ صبح: دانشگاه فرح پهلوی ـ دانشگاه ملی.

● ۱۰ صبح: آموزش‌عالی قزوین ـ علوم ارتباطات.

● ۱۱ صبح: مدرسه عالی پارس ـ پرستاری رضا شاه کبیر.

● ۱۲: مدرسه عالی شمیران ـ پرستاری فیروزگر.

بجرم حمله به یك عکاس

قهرمان جهان یک سال و نیم زندانی می‌شود!

«کارلوس مونزون» مشت‌زن معروف آرژانتینی که عنوان قهرمانی بکس دسته میان وزن جهان را در اختیار دارد واین روز ها هم با بازی در فیلمهای سینمائی‌چهره سرشناسی در عالم هنر شده است، از طرف‌دادگاه بوینوس آیرس به یکسال و نیم زندان محکوم‌شد!

دلیل این محکومیت کارلوس مونزون، حمله او به یک عکاس در جریان یک میهمانی ومضروب نمودن او میباشد. که دادگاه باتوجه‌به خطرناک نبودن مصدومیت عکاس‌مزبور محکومیت مونزون راسنگین‌تر از این در نظر نگرفته است.

کارلوس مونزون که‌قهرمان جهان دردسته میان وزن می‌باشد، قبلا اعلام کرده بود بعلت درگیری با بازی در فیلم های‌سینمائی یکسال از بکس خودرا کنار خواهد کشید. است و مدتی که مونزون قصد داشت بدور از بکس با سینما بگذراند، ظاهرا می بایست‌در زندان طی نماید.

بهر حال حمله‌به یک عکاس بارای دادگاه یکسال و نیم مونزون را قرار است راهی زندان کند که باید گفت قدرت ضربات مشت‌اوکه‌همیشه‌برایش پیروزی و پول‌به‌ارمغان می‌آورده است، این‌بار برایش دردسر و گرفتاری بیار آورده

طرح ایجاد کارخانه روغن‌کشی وتولید کنجاله سویا

براساس قراردادی که در تاریخ هشتم آذر ماه سال جاری‌بین‌بانک توسعه‌کشاورزی و بانک توسعه صنعتی از ایران و بانکورو برزیل وشرکت کوتری ژوئی از برزیل‌بامضاء رسیده است‌یک کارخانه‌روغن کشی و تولید کنجاله سویا برای مصرف دام و طیور با سرمایه گزاری مشترک دو کشور در ایران ایجادمی‌گردد

قراردادطرح ایجاد کارخانه روغن‌کشی و تولید کنجاله سویا، در چارچوب تماس‌ها و مذاکراتی که بین مقامات ایران و برزیل در جریان‌بوده و با مسافرت اخیر یک‌هیات برزیلی بریاست آقای دکتر سیمونی وزیر دارایی آن‌کشور بایران‌که‌بدعوت آقای‌هوشنگ انصاری وزیر امور اقتصادی و دارایی صورت گرفته بود بامضاء رسیده است و با توجه به افزایش مصرف گوشت‌در کشور و مساله‌نیاز به تامین‌خوراکدام، کارخانه مذکور در سالهای آینده میتواند پاسخگوی این نیاز باشد.

مطالعات فنی و اقتصادی طرح ایجاد کارخانه روغن کشی و تولید کنجاله‌بزودی شروع‌میشود و طبق این‌طرح لوبیای سویا از برزیل که دومین تولیدکننده سویادردنیا میباشد وارد خواهد شد.

باین ترتیب انتظار میرود همکاری بین ایران و برزیل‌در زمینه تجارت و سرمایه‌گزاری مشترک در دوکشور بیش از پیش گسترش یابد.

الاخاء
تنها مجله عربی زبان ایران
از گروه نشریات موسسه اطلاعات
باداشتن نمایندگی در ۱۲ کشور عربی

جشنهای
عید سعید غدیر

مسجد حضرت رسول اکرم (ص)
خیابان نواب ـ چهارراه اناری
برنامه عید غدیر

بقصد عرض اخلاص بمقام شامخ ولایت شب جمعه و شنبه (۱۸ و ۱۹ر۹ر۵۵) بعد از نماز مغرب و عشا و نیز روز عید از (۸٫۵ صبح تا ۱۲) خاطره پرشکوه (غدیر) را با مراسم جشن و سرور گرامی خواهیم داشت، و در این فرصت از سخنرانی گویندگان عالیقدر بخصوص جناب آقای علی دوانی استفاده خواهد شد، بموقع است مسلمانان محترم در تعظیم شعائر دینی هرچه بیشتر ابراز هماهنگی نمایند.

والسلام علی جمیع اهل‌الایمان ـ
الاحقر شمس‌الدین نجفی

حضرت آیت‌الله نوری

صبح روز جمعه بمناسبت عیدغدیرخم در منزل پذیرائی میفرمایند.

ص ۱۳۱۷

انجمن اخوت

بمناسبت فرارسیدن عیدسعید غدیرخم که روز خلافت مولای عظیم‌الشان متقیان علی‌علیه‌السلام‌است‌انجمن اخوت برای‌بزرگداشت این روز بزرگ مجالس جشنی ازساعت پنج‌بعدازظهر روزهای‌پنجشنبه و جمعه هفته جاری‌به شرح‌زیر منعقد مینماید:

روز پنجشنبه هیجدهم آذرماه ۲۵۳۵ «مطابق باشب‌هیجدهم ذی‌الحجةالحرام ۱۳۹۷ هجری» درمحل خانقاه حضرت صفیعلیشاه قدس‌سره العزیز.

روز جمعه ۱۹ر۹ر۲۵۳۵ «مطابق باروز ۱۸ذی‌الحجة۱۳۹۷» در محل انجمن اخوت واقع در خیابان فردوسی شماره ۳۶۶بدین وسیله از عموم اخوان وبرادران‌ایمانی دعوت مینماید که‌دراین مجالس شرکت فرمایند.

دفترانجمن اخوت

مردی یک زندانی برای خود خرید!

جاعل چک، جوانی را اجیر کرد تا دو سال بجای وی در زندان بماند

مردی که در دادگاه عالی جنائی به دوسال زندان محکوم شده بود ، جوانی‌را اجیر کرد تابانام او دوسال پشت میله‌های زندان بماند وخود بجای دوسال حبس ، آزادانه در انگلستان زندگی کند !

چندروز قبل از طرف دادسرای‌استان بماموران شعبه چهارم اداره آگاهی تهران اعلام شد که «حسین‌اصغرهنجنی» کارمند سابق شرکت مس سرچشمه که باتهام‌جعل یک برگ چک پنجاه هزار تومانی درشعبه سوم دادگاه عالی جنائی مرکز محاکمه‌شده و بدوسال حبس مجرد محکوم گردیده‌است، باجوان سابقه‌داری تبانی کرده و شخص اخیربجای « حسین» خود را بدادسرامعرفی کرده و بزندان رفته است .

دادسرای استان‌ضمن‌اعلام این‌موضوع، از ماموران خواست تاهرچه زودتر «حسین» رادستگیر کنند و به دادسرای اعزام میشده دستگیر کردند .

« حسین» دربازجوئی اعتراف کرد که قبل‌از تائید حکم محکومیتش ، جوان سابقه‌داری را باپرداخت پول ووعده‌فریفته واورا حاضر کرده است دوسال بجای خودش درزندان بماند .

« حسین» همچنین اعتراف کرد در همین فاصله مقدمات سفر دوساله خود را نیز به انگلستان فراهم کرده بودو بادریافت گذرنامه . قصد داشته تاچند روزدیگر ، بانگلستان بگریزد .

مردی که بجای « حسین» بزندان‌رفته بود ، طبق روال معمول بهنگام ورود به زندان مورد انگشت‌نگاری قرار گرفت . اما چون اثر انگشتش بااثر انگشت مجرم اصلی مطابقت نداشت ، باردیگر ازوی انگشت‌نگاری بعمل آمد واین عمل چندبار تکرار شد، تا سرانجام پس از چندماه برای مسئولین‌محقق شد که او مجرم‌اصلی نیست .

وی‌درفاصله انگشت نگاری‌ها چندین‌بار نیز مورد پرسش مسئولان زندان ومقامات قضائی قرار گرفته بود ولی هرگزاعتراف نکرد که بجای «حسین» خود را تسلیم‌زندان کرده است .

بدین‌ترتیب « حسین اصغر هنجنی » بزندان تحویل شد و جوان سابقه‌دار که خود را جای او معرفی کرده بود تحت تعقیب قرارگرفت .

« حسین اصغر هنجنی» جوانی رافریفت تابجای او به زندان برود .

دارند .

تحقیق ماموران نشان داد که «حسین» مکان مشخصی از خود بجای نگذاشته و فقط گاهی مخفیانه بخانه‌اش واقع در کوی گیشا رفت و آمد میکند. ماموران بادامه تجسس پرداختند و سرانجام پس‌از چندروز کمین کردن در حوالی خانه «حسین» اورا هنگامی که از خانه خارج

پس از ۱۸ سال بار دیگر پرونده یك قتل گشوده شد

پرونده متهمان بقتل مردی که‌هنگام کشف جسدش ، گربه‌ئی درحال خوردن صورتش بود،پس‌از ۱۸ سال برای بازجوئی مجدد ، از متهمان‌به‌بازپرسی ارجاع‌شد!

ماموران انتظامی «درگز» درسال ۳۷ بدنبال دریافت گزارشی بخانه‌ئی واقع‌درکنار یك کوره‌پزخانه که‌درحوالی‌درگز قرار دارد، مراجعه کردند ودرآنجا باجسد مردی‌بنام «حسین کرد» که‌دریکی ازاتاقهای آن‌خانه متروکه‌به تنهائی زندگی میکرد روبروشدند.

ماموران درلحظه ورودمشاهده کردند درحالی که الاغ‌متوفی در داخل اتاق کنارجسد خون‌آلود اوایستاده، گربه‌ئی سرگرم خوردن پوست‌و اعضای صورت اوست.آنان پس‌از بررسی جسد که‌درکنار رختخواب اتاق افتاده‌بود، متوجه آثار ضربات‌چاقو درسمت چپ‌گردن مقتول شدندوبادیدن شیار های سرخ‌رنگی بر مچ‌دستهاو پاهای وی‌دریافتند که «حسین کرد» توسط یك‌یا چندنفر بقتل رسیده‌است . ماموران‌باتوجه بسابقه متوفا که‌قمارباز حرفه‌ئی بوده ،چنین استنباط‌کردند که اوبرسرمسائل مالی کشته شده‌است ازاین‌رو به‌پی‌جوئی وبررسی پرداختند وطی‌آن سه نفر باسامی سلیمان طاهری ،عبدالخالق و اللهوردی ظنین‌شدند و برای تحقیقات‌بیشتر آنان‌رابازداشت کردند. پرونده این‌قتل درحالی که متهمان حادثه بعلت نبودن دلایل کافی بادادن کفیل آزادشده بودند، سالها دردست بررسی بودمو سرانجام برای بازجوئی مجددبه سبب این که‌یکی ازمتهمان بنام‌سلیمان‌طاهری ساکن تهران شده است،بشعبه ۱۹دادسرای تهران ارجاع شدو اخلاقپور بازپرس این شعبه ،تحقیق از سلیمان طاهری را ازسر گرفت.

فرمانروای مطلق جاده‌های ایران بحبس ابد محکوم شد!

«داود گودرزی» آیا او تصورکرده بود که فرمانروای مطلق جاده‌هاست ؟

قضات دادگاه عالی جنایی مرکز ، پس از ۳ روز دادرسی و ٤ ساعت شور به اتفاق‌آراء راننده‌ای را که به عمد،مردی را زیر چرخهای کامیون خود کشته است ، به حبس دایم محکوم کرد.

همانگونه که پریروز اطلاع دادیم ، دادرسان شعبه دوم دادگاه‌عالی‌جنایی مرکزرسیدگی به‌پرونده‌اتهامی«داودگودرزی» را آغاز کردند . «داود» متهم بود که نیمه شب ۲۱ مهرماه سال گذشته ، درجریان یک حادثه جزیی رانندگی که از برخوردکامیونش‌بایک‌سیتروئن در خیابان عباس‌آبادتهران‌روی داد، بی‌آنکه منتظر کارشناس تصادفات باشد ، با بی‌اعتنایی محل حادثه را ترک کرد و درمقابل اعتراض‌راننده‌سیتروئن که قصد داشت او را متوقف کند، با خونسردی به راه‌خود ادامه داد .

راننده سیتروئن با اتومبیل خود او را تعقیب کرد و سرانجام درچهارراه عباس‌آباد هنگامیکه «داود» پشت چراغ قرمز توقف کرده‌بود، جلویش را گرفت ، راننده سیتروئن که کارمند گمرک بود و « سید اصغر مکی» نام داشت ،جلوی کامیون ایستاد و به «داود» تکلیف کرد که اگر تا رسیدن کارشناس فنی تصادفات توقف نکند ، باید از روی جسد وی بگذرد . «داود» نیز همانگونه بی‌اعتنا به ماجرا هائی که در پیرامونش گذشته ، با سبز شدن چراغ راهنما ، بر پدال گاز فشرد و «سید اصغر» را زیر چرخهای سنگین کامیون گذاشت و گریخت‌و چندخیابان آنطرفتر بوسیله مردم و پلیس متوقف شد .

«داود» در مراحل بازجویی و در دادگاه زیر کامیون رفتن مقتول را یک حادثه معمولی رانندگی قلمداد کرد و منکر اتهاماتش شد که با گزارش کارشناس تصادفات ، گزارش پلیس و ادعای شهود عینی حادثه، صریحا در پرونده‌آمده است .

در دادگاه نماینده دادستان چندین‌بار «داود» را به‌عنوان فرمانروای مطلق جاده‌هامعرفی کرد و مصرا ازدادگاه‌خواست تا رای عادلانه درباره‌وی‌صادر کند .

«داود» در پایان دادرسی‌پس از اعلام رای تقاضای فرجام داد.

قربانیان حوادث تهران

قربانیان حوادث تهران
● اکبر نصیری ۱۷ساله ● محمد رضاجلادست‌ممتاز ۱۹ ساله ● مردناشناس۲۵ ساله ● غلامحسین رحمدل ٤۸ ساله ● غضنفر ۷۳ ساله ● غلامحسین احمدی ٤۸ ساله به‌علت تصادف ● رضا بلابادیون ۲٤ ساله سقوط از بلندی ● رسول جهان‌بخشی ٤۱ ساله لای دنده چرخهای مخلوط کن ● محمد بیگی ٥٦ ساله سقوط از بلندی ● زهرا صدوقی ۲۷ ساله سوختگی

۳۵ هزار کیلو «استیل» به‌سرقت رفت

مال باخته‌یی بقصد دستگیری سارق کالای سرقت شده خود را از خریداران اموال‌مسروقه خرید.

چند روزقبل‌کارمندان‌شرکت تولید مس واقع در ۸ کیلو متری جاده قدیم کرج هنگامی که بسرکار خود رفتند متوجه شدند سه جعبه خالی‌که‌شب پیش پراز «استیل» بوده جلو کارخانه افتاده است. آنان‌پس از بررسی و پرس‌وجوهای زیاد ، دریافتند تمام محتویات جعبه ها که ۳۵هزار کیلووزن داشته ، بسرقت رفته است.

صاحب کارخانه‌که «آئینه‌چیان» نام دارد ، صادق حبیبی یکی از واسطه های فروش استیل را مامور کرد برای پیداکردن کالای سرقت شده بکلیه‌مغازه هائی که این نوع‌استیل را میفروشند مراجعه کند. صادق پس ازیکهفته جستجوسرانجام بمغازه‌ای واقع در میدان‌اعدام رسید و در آنجا با نمونه‌هائی از استیل های سرقت شده که روی میز بود روبروشد.

حبیبی از صاحب مغازه‌که ابوالقاسم امینی‌نام‌دارد،بعنوان خریدار درخواست‌کردنمونه‌ئی از استیل موجود را دراختیار او بگذارد تا وی آنرا برای انجام معامله به مشتری‌خود نشان دهد. ابوالقاسم که طرز برداشت صادق‌راعادی‌ومتعارف دید نمونه‌ئی باو داد و گفت ۲۵ تن از این جنس که از برادرش در قزوین خریده‌دارد و یکجا میفروشد.

صادق نمونه‌استیل را به کارخانه برد و آئینه‌چیان‌به مجرد دیدن آن کالای خود را شناخت و برای یافتن سارق صادق را بقصد خریدن کلیه استیل‌ها بمغازه ابوالقاسم‌امینی فرستاد و درعین حال‌موضوع را با ماموران‌پاسگاه‌ژاندارمری نعمت آباد در میان نهاد.صادق طبق‌برنامه به مغازه ابوالقاسم امینی رفت و تمامی استیلهارا که هر کیلو ۲۲ تومان می‌ارزد از قرار کیلوئی چهارده تومان خرید و آنها را با کامیون ابوالقاسم بکارخانه‌برد.ماموران ژاندارمری نعمت آباد که‌منتظر رسیدن کامیون حاوی‌استیل بودند ، بمجرد ورود آن به کارخانه راننده‌کامیون‌رادستگیر کردند و آنگاه با مراجعه به مغازه ابوالقاسم او و برادرش محمد را جهت انجام تحقیقات به‌پاسگاه بردند.

فروشندگان استیل درپاسگاه اعتراف کردندکه اموال‌مسروقه را از چند سارق کیلوئی ۱۰۰ ریال خریداری‌کرده‌اند. پرونده این ماجرا همراه متهمان جهت رسیدگی بدادسرای ناحیه ۳ تهران رفت و «حسن جیلانی» قاضی‌تحقیق شعبه۲ دادسرا ضمن صدور قرار زندان برای آنان ازماموران‌پاسگاه‌خواست تانسبت به دستگیری سارقین اقدام کنند.

زن مست ۲ مرد را چاقو زد

زن جوانی که دو مرد را با چاقو مضروب کرده بود به دوبار سه‌ماه زندان محکوم‌شد. این زن که «فاطمه سلطان» نام دارد، چندی قبل براثر افراط در استعمال مشروب الکلی به دو مرد بنامهای شاحسین و فیوض حمله برد و آنها را با چاقو از چندناحیه بدن‌مجروح ساخت . لحظاتی بعد از این حادثه ماموران کلانتری ۱۵ تهران «فاطمه‌سلطان» رادستگیر کردند و مجروحین را به بیمارستان انتقال دادند .

ماموران کلانتری ۱۵ در زمینه چاقوکشی «فاطمه‌سلطان» پرونده‌ای تشکیل دادند و او را به دادسرای ناحیه ۳ تهران فرستادند . غلامعلی عابدی قاضی تحقیق دادسرا پس از تحقیقات لازم از «فاطمه»،برای وی قرار مجرمیت صادر کرد و پرونده را جهت محاکمه به شعبه ۳۱ دادگاه فرستاد .

رئیس دادگاه با توجه به گزارش ماموران کلانتری ۱۵ و تحقیقاتی که از فاطمه بعمل آمده بود ، او را به جرم چاقوکشی به دوبار سه ماه زندان محکوم کرد.

انتصابات جدید در شرکت جنرال موتورز ایران

بطوریکه اطلاع‌یافته‌ایم اخیرا درشرکت سهامی‌جنرال موتورزایران طبق تصمیمات هیئت‌مدیره ،سرپرستی ومدیریت مشاغل حساس ومهم به‌افراد ایرانی شرکت واگذار میشودکه‌درحال حاضر انتصاب دوشغل بشرح زیر تعیین وتائید شده‌است:

آقای احمد عظیمیان
رئیس اداره کنترل مرغوبیت برای کلیه تولیدات‌ومحصولات‌کارخانجات شرکت جنرال موتورز ایران

آقای احمد ایپکچی
مدیر روابط دولتی و قائم مقام‌مدیر عامل شرکت در امور بازرگانی و صنعتی «واردات وصادرات»

کلاس منشیگری

دوره جدید کلاس منشیگری کاخ دانش تشکیل میشود. نامه‌نگاری. حسابداری. بایگانی. ماشین نویسی فارسی و لاتین و قوانین اجتماعی قسمتی از دروس این کلاس است. قبلا نامنویسی فرمائید.

کلاس خیاطی

دوره جدید کلاسهای خیاطی کاخ دانش تشکیل میشود. کاخ‌دانش نماینده رسمی مدرسه گرلاوین پاریس‌درایران است و بفارغ‌التحصیلان پس از گذراندن امتحانات دیپلم گرلاوین پاریس داده خواهد شد. قبلا نامنویسی فرمائید.

کلاس ماشین نویسی فارسی ولاتین

شرکت در کلاسهای ماشین‌نویسی کاخ دانش شما را برای‌خدمت در موسسات مختلف آماده میسازد. دراین کلاس دوبست دستگاه ماشین تحریر مدرن فاسیت باکمک استادان دلسوز و با تجربه فن ماشین نویسی را بشما میاموزد. قبلا نامنویسی فرمائید.

کلاسهای رادیو تلویزیون واصول تعمیرات تلویزیون رنگی

دوره جدید کلاس رادیو تلویزیون بااستفاده از مدرن‌ترین لابراتوار و لوازم کامل در انجمن فرهنگی کاخ دانش تشکیل میشود. قبلا نامنویسی فرمائید. ضمنا باطلاع علاقمندان میرساند که کتاب اصول وتعمیرات تلویزیون رنگی نیز جهت استفاده هنرجویان آماده است.

کاخ‌دانش، خیابان‌فرانسه، کوچه مرجان

ازفردا صبح فقط در

سینمارویال

قویترین فیلم پلیسی ده ساله اخیر سینما
شاهکاری که یك لحظه ازحرکت وحادثه بازنمیایستد

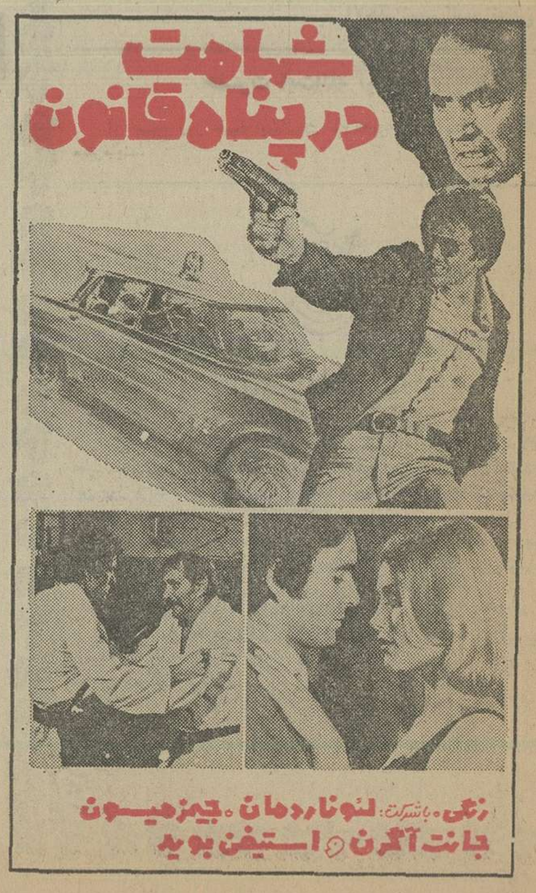

پوشاک چرمی

مردانه ـ زنانه

کت ـ کاپشن ـ اورکت ـ پالتو ـ باپوست وبدون‌پوست از بهترین جنس ممکن درسایزهاومدلهای مختلف در :

بوتیک صبح روز بعد

روزولت‌شمالی ـ بالاتراز میدان۲۵شهریور تلفن ۸۲۸۰۷٤ نبش کوچه آرام

آگهی

دومین دوره انتخابات هیئت مدیره سازمان نظام پزشکی شهرستان شاهرود روز جمعه ۱۹ر۹ر۳۵ در محل سازمان نظام پزشکی برگزار میگردد .

رئیس هیئت نظارت انتخابات سازمان نظام پزشکی شهرستان شاهرود ـ دکتر مفیدیان

پروین غفاری روشندل
نماینده انجمن شهر

خطاب به مردم تهران گفت شما که به رای مثبت خویش مرا به انجمن شهر فرستاده‌اید پیشنهادات و طرحهای خود را جهت‌عمران‌آبادی به‌صندوق پستی شماره ۳۵۱۷ـ٤۱کد ۱٤۱۵۵ ارسال دارید و بدینوسیله مرا در مسئولیت ـ خطیری که‌بعهده‌ام نهاده‌اید یاری کنید .

همه شب ضمن پذیرائی‌وسرو
در بزم خانوادگی سرداب انواع غذاهای‌لذیذایرانی
از موزیك بزمی وصدای‌خوانندگانی‌چون:
پروین ـ حسن‌زاده‌شیرازی ـ بهزاد
و گروه بندری. صدف دریا وقطعات فکاهی
شومن کمدی تهران احمدمهدی استفاده فرمائید
رستوران خانوادگی سرداب
پهلوی ـ اول عباس‌آباد ـ تلفن رزرو ٦۲۹۷۹۲

مبانی استنباط
حقوق اسلامی
تالیف
ابوالحسن محمدی
شماره ۱۵٤۹
مراکز فروش
فروشگاه شماره ۱ خیابان فردی دانشگاه (۲ آبانی)
فروشگاه شماره ۲ خیابان شاهرضا ایستگاه لاله‌زار
فروشگاه شماره ۳ آبرآباد شمالی خیابان شانزدهم مؤسسه انتشارات
ناشر، مؤسسهٔ انتشارات و چاپ دانشگاه تهران

از
ایمونولوژی بالینی
تا
آلرژی‌شناسی
نگارش
دکتر حیدر آخوندزاده
شماره ۱۵۲۸
مراکز فروش
فروشگاه شماره ۱ خیابان فردی دانشگاه (۲ آبانی)
فروشگاه شماره ۲ خیابان شاهرضا ایستگاه لاله‌زار
فروشگاه شماره ۳ آبرآباد شمالی خیابان شانزدهم مؤسسه انتشارات
ناشر، مؤسسهٔ انتشارات و چاپ دانشگاه تهران

تبریکات

جناب آقای نادر ـ آقابیگی

ترفیع جنابعالی را صمیمانه تبریک عرض نموده احراز مقامات بالاتری را در راه خدمت به شاهنشاه و مملکت‌برای شما آرزومندیم.

علی‌اصغر خسروی وبانو

جناب آقای عزت‌اله اوزار

از آنجا که هیچ خدمتی از نظر مبارک رهبر عالیقدر ملت ایران بدون پاداش نمی‌ماند، نشان درجه یک عدالت بشما اعطاء شده است. بدینوسیله مراتب سپاس خود را بپیشگاه ملوکانه تقدیم داشته و بشما نیز تبریک عرض مینمایم.

شرکت کار وکوشش ـ حاجی محمود تبریزی

جناب آقای عزت‌اله اوزار

دریافت نشان درجه یک عدالت راکه بفرمان مطاع‌شاهنشاه آریامهر بشما اعطاء گردیده افتخاری بزرگ ونشانه پاکی و لیاقت شما است. صمیمانه بشما تبریک عرض مینمائیم.

شرکت تی.ال.کا

جناب آقای عزت‌اله اوزار

دریافت نشان درجه یک عدالت که بفرمان مطاع شاهنشاه آریامهر بشما اعطاء گردیده افتخاری بزرگ ونشانه پاکی و لیاقت شما است. صمیمانه بشما تبریک عرض مینمائیم.

جهان طایر ـ شادعلی کمالی

مدیریت محترم بانك بین‌المللی ایران و ژاپن

انتصاب بجا و شایسته آقای حسین عبادالهی را به ریاست شعبه مرکزی آن بانک صمیمانه تبریک میگوئیم.

شرکت تجارتی کوفرد (ناسیونال)

جناب آقای مهدی صفارپور

انتصاب شایسته شما بارقه‌های امید بسیار افروخت پیروزی‌های بیشتر برای شما آرزومندیم.

بهاءالدین هاتفی‌وبانو

جناب آقای صفارپور سرپرست محترم آموزش و پرورش تهران

انتصاب بجاوشایسته جنابعالی راشادباش می‌گویدموفقیت آنجناب را خواستار است.

شیراز ـ داریوش افلاکی

جناب آقای سید عباس بنی هاشمی

انتصاب بجاوشایسته جنابعالی رابه سمت معاونت کل امور اداری وزارت آموزش وپرورش صمیمانه تبریك عرض مینمائیم .

ورامین ـ امرالله بیگدلی ـ حسن اصلانی

جناب‌آقای عباس حیدری

انتصاب بجاوشایسته جنابعالی رابه سمت شهرداری‌ورامین صمیمانه تبریك عرض مینمائیم .

امرالله بیگدلی ـ حسن‌اصلانی

شرکت ملی نفت ایران

انتخاب دیپلمه کارآموز جهت تامین کادر افسری ناوگان نفتکش شرکت ملی نفتکش ایران

پیرو آگهی منتشره‌درآبانماه سال جاری بدینوسیله باطلاع‌داوطلبان منتخب زیرمیرساند که‌جهت‌انجام‌تشریفات استخدامی بادردست داشتن‌شناسنامه عکس‌دار ـ ۱۵ قطعه‌عکس ٤ × ٦واصل مدرك تحصیلی ونظام وظیفه (افرادی که‌دوره خدمت وظیفه عمومی را به‌پایان رسانیده‌اند) در تاریخهای مقرر به اداره استخدام و کاریابی شرکت ملی‌نفت‌ایران‌واقع‌در تهران ـ خیابان کاخ شمالی ـ شماره ۷٦مراجعه نمایند.

الف افراد اصلی

تاریخ مراجعه ـ از روز شنبه ۲۰ر۹ر۳۵ لغایت چهارشنبه ۲٤ر۹ر۳۵ (هشت تا یازده صبح یک تا چهار بعد ازظهر) .

۱ـ امینی، زین‌العابدین
۲ـ اصغریان‌جویباری، علی‌اصغر
۳ـ ایزدی، ابوالقاسم.
٤ـ ایلیازاده، آرنولد
٥ـ ابراهیمزاده رجائی، اکبر
٦ـ احمدی، علمدار
۷ـ اسکندری، مسعود
۸ـ بانکه، محمد جعفر
۹ـ بیات افشار، جعفر
۱۰ـ بیات، رسول
۱۱ـ پارسا، رسول
۱۲ـ پناهی، فرشید
۱۳ـ توکلی، حبیب‌اله
۱٤ـ توکلی‌زاده، محمود
۱٥ـ جمشیدی تهرانی، بهمن
۱٦ـ جعفریان، حسین
۱۷ـ جرفی، عبدالرضا
۱۸ـ حقیقی، کامران
۱۹ـ خباز غازیانی، علی
۲۰ـ خانلرپور، اردشیر
۲۱ـ درخشانفر، علی‌اکبر.
۲۲ـ دولتشاهی، بهداد
۲۳ـ دانش سدهی ـ محمد.
۲٤ـ ذره، منصور
۲٥ـ رئیسی، میرفرشید
۲٦ـ سیدان، سید حبیب‌اله
۲۷ـ سالاری کمانگر، حمید
۲۸ـ سالک تقی‌زاده، سعید
۲۹ـ شیبانی، سیامک
۳۰ـ شاهسونی، شاهین
۳۱ـ شیخ‌الاسلام‌زاده، غلامحسین
۳۲ـ صمدی تهرانی، مجتبی
۳۳ـ صادقی، اسماعیل
۳٤ـ طاهریان، مجید
۳٥ـ طاهر کناره، بهمن
۳٦ـ طهماسبی سروستانی، داود
۳۷ـ طاهر کوهستانی، محمود
۳۸ـ ظفر صادقیان، جلیل
۳۹ـ عظیمی رشتی، میرسعید
٤۰ـ علی‌نژادی، محمد
٤۱ـ غزال، اوژن
٤۲ـ فرهودی، حسین
٤۳ـ فولادگر، فرهاد
٤٤ـ قره، رحمت
٤٥ـ قدرت، حسین
٤٦ـ قطبی راوندی، محمود
٤۷ـ قربانخان، حمید
٤۸ـ کریمی، علی‌اصغر
٤۹ـ گلیاردی، حمید رضا
٥۰ـ موسوی، سید باقر
٥۱ـ میاحی، جمال
٥۲ـ میقانی، کاظم)
٥۳ـ ممبینی، سعید
٥٤ـ معصومی، کیوان
٥٥ـ منزوی، سید احمد
٥٦ـ مصدقی، علیرضا
٥۷ـ مهدی‌زاده، مهدی
٥۸ـ نصر اصفهانی، سیامک
٥۹ـ ناطقی، مصطفی
٦۰ـ نیرورنگ، محمود رضا
٦۱ـ نوروزیان، علیرضا
٦۲ـ هاشمی، اسداله
٦۳ـ یوسفی قادر، بهرام

تاریخ مراجعه ـ از روز شنبه

ب ـ افراد ذخیره

۲۷ر۹ر۳۵ لغایت ۲۹ر۹ر۳۵ (هشت تایازده صبح ـ یک تا چهار بعداز ظهر).

۱ـ اشرف‌زاده ـ جمال
۲ـ ارشدی، حشمت‌اله
۳ـ بازرگان، مسعود
٤ـ بختیاری سوخته‌روئی، سعید
٥ـ پیشرویان، سعید
٦ـ ره‌انجام، علی
۷ـ سهیلی، علیرضا
۸ـ شمسائی، محسن قلی
۹ـ علی خانفان، علی‌اکبر
۱۰ـ کسائی، محمد حسین (فرنواز).
۱۱ـ موسوی آزاد کسمائی، سید عبدالرضا
۱۲ـ محسنی‌فر، محمد

توضیح آنکه استخدام هریك‌ازافراد ذخیره نامبرده بالا، درصورت عدم مراجعه افراد اصلی و بترتیب حق تقدم خواهد بود.

م‌الف ۲۲۰۷٥

وزارت جنك

آگهی مناقصه شماره ۲۷ـ۱٤ر۹ر۲٥۳٥

پشتیبانی منطقه ۲ـ۲ قلم کشمش پلوئی و آلو خشك نیازمندی سال۳٦ـ۲٥۳٥ رابرابر برك شرایطو مشخصات و نمونه های موجود از طریق مناقصه خریداری مینماید.

پیشنهاد دهندگان میتوانند بامراجعه بدفترآمادو خدمات و ملاحظه نمونه اجناس و دریافت برك شرایطو مشخصات معامله‌پیشنهاد خودراطبق مفاد مندرج درشرایط معامله تنظیم تاساعت ۱۰ صبح‌روز ۱ر۱۰ر۳٥ به‌دفتر آماد و خدمات واقع در فلکه ستادتحویل‌نمایند.

م‌الف ۹۲۱

اداره‌مناقصه گذار ـ پشتیبانی منطقه۲

قابل توجه دارندگان حواله سیمان شرکت سهامی معاملات خارجی عهده انبار خاوران

از کلیه دارندگان حواله‌سیمان‌عهده انبار خاوران دعوت میشود جهت استرداد وجوه پرداختی‌بابت سیمان‌با در دست داشتن حواله های مربوطه بشرح زیر به انبار خاوران مراجعه نمایند.

دارندگان حواله انبار خاوران ازشماره ٥٥۰۰۰ تا ٦٦۹۹۹ روز های ۲۰و۲۱ آذر ماه

دارندگان حواله انبار خاوران ازشماره ۷۰۰۰۰ تا۷۹۹۹۹ روز های ۲۲ و ۲۳ آذر ماه

دارندگان حواله انبار خاوران ازشماره ۸۰۰۰۰ به‌بالا روز های ۲٤ و۲٥آذرماه

دارندگان حواله انبار مربوط به سال ۱۳٥٤ روز ۲۷ ساعت کار انبار ۸ تا ۱۷ میباشد.

شرکت سهامی معاملات خارجی

م‌الف ۲۲۱۳٤

مجالس ترحیم

با کمال تاسف و تاثر درگذشت ناگهانی شادروان تیمسار سرلشکر علی‌اکبر ضرغام افسر بازنشسته ارتش و عضو هیئت مدیره کانون افسران و درجه‌داران‌بازنشسته نیرو های مسلح شاهنشاهی را باطلاع میرساند .
مجلس ترحیم فقید سعید روز شنبه ۲۰ر۹ر۲۵۳۵ از ساعت دو الی چهار بعداز ظهر در خانقاه صفی علیشاه برگزار می گردد .
سرپرست کانون افسران و درجه‌داران بازنشسته نیرو های مسلح شاهنشاهی ـ سپهبد شاهرخشاهی
آ ـ ۱۵۵۲۵

با نهایت تاسف و تاثر فوت ناگهانی و جانگداز تیمسار سرلشکر علی‌اکبر ضرغام وزیر اسبق گمرکات و دارائی را باطلاع دوستان و آشنایان و بستگان میرساند .
مجلس ترحیم زنانه و مردانه آن فقید سعید در روز شنبه بیستم آذر ماه از ساعت ۱۲ الی ۲ بعداز ظهر در خانقاه صفی‌علیشاه منعقد خواهد بود .
جمشید ارفع ، جعفر نرگسی ،مسعود مجلسی‌کوپائی، چنگیز ارفع .
آ ـ ۱۵۵۱۵ ۱ـ۲

هیئت مدیره شرکت ورلد بانهایت تاسف وتاثردرگذشت ناگهانی **تیمسار سرلشگر علی‌اکبر ضرغام رئیس هیئت‌مدیره** را باطلاع میرساند مجلس ختم فقید سعید از ساعت ۱۲ تا ۱۴ روز شنبه بیستم آذرماه در خانقاه صفی علیشاه منعقد خواهد بود .
هیئت مدیره شرکت ورلد
آ ـ ۱۵۴۹۵

کارمندان و کارکنان شرکت ورلد از فوت ناگهانی و غم‌انگیز **تیمسار سرلشگر علی‌اکبر ضرغام** ریاست هیئت مدیره متاثر ومتاسف گشته ضمن تسلیت به بازماندگان و هیئت‌مدیره شرکت، درمجلس ختم آن فقید سعید که روز شنبه بیستم آذرماه از ساعت ۱۲ تا ۱۴ در خانقاه صفی علیشاه منعقد می گردد شرکت خواهند کرد .

هیئت مدیره و کارمندان و کارکنان شرکت وندان‌فوت نابهنگام شادروان **تیمسار سرلشگر علی اکبر ضرغام** ریاست هیئت مدیره را باطلاع میرساند مجلس ختم فقید سعیدروز شنبه بیستم آذرماه از ساعت ۱۲ تا ۱۴ در خانقاه صفی علیشاه منعقد خواهد بود .
هیئت مدیره شرکت وندان

بااندوه فراوان درگذشت شادروان تیمسار سرلشگر نیکوکار **علی اکبر ضرغام** نایب رئیس افتخاری انجمن فلم را به‌آگاهی ادب‌دوستان وهمکاران میرساند. مجلس ترحیم از ساعت ۱۲ تا ۱۴ روز شنبه ۲۰آذرماه جاری در خانقاه‌صفی علیشاه برگزار می‌گردد .
دبیر کل انجمن فلم ـ زین‌العابدین رهنما

درگذشت تیمسار سرلشگر علی‌اکبر ضرغام ـ سرباز فداکاری که درخدمت بکشور عزیز فرد شایسته ونمونه و برای همکاران و زیردستان خود سرمشق صداقت و وظیفه‌شناسی بود موجب تاسف وتاثر فراوان گردید . عموم کارمندان وزارت گمرکات و انحصارات که چندین سال افتخارهمکاری ان شادروان را داشتند باقلبی اندوهگین این ضایعه بزرگ را بخانواده آن مرحوم تسلیت گفته وباطلاع کلیه دوستان وهمکاران قدیمی میرساند که‌مجلس ترحیم آن تیمسارزرگوار ازساعت ۱۲ الی ۲ بعداز ظهر روز شنبه ۲۰ آذرماه‌درخانقاه صفی علیشاه برگزار خواهد گردید .
از طرف کلیه کارمندان سابق وزارت گمرکات‌و انحصارات
موسی خطاطان
آ ـ ۲۹۰۹۰

با کمال تاسف درگذشت ناگهانی شادروان تیمسار سرلشگر بازنشسته **علی‌اکبر ضرغام** را به آگاهی میرساند .
مجلس ترحیم آن فقید سعید از ساعت ۱۲ تا ۱۴ روز شنبه ۲۰ آذر ماه در خانقاه صفی‌علیشاه برگزار میگردد .
خانواده های : ضرغام، جهانبانی ، مولوی ، کاشانچی، وحدت ، بیگلر ، ضرغامی ، اشرفی ، الوندپور ، ارفع ، جوانشیر ، پروین ، شامیانی ، نرگسی ، مجلسی ،اسعدی، ماجدی ، دیبا ، قمشه‌ای ، دارا ، هوشمند ، رشاد ،منجم، زرآبادی ، ارکانی .
آ ـ ۱۵۵۳

اطلاعات ـ مصیبت وارده را بعموم افراد خانواده‌های عزادار بویژه بازماندگان آن مرحوم تسلیت میدهد .

بانهایت تاثر وتالم فوت جانگداز مادر فداکار **بانو حاجیه بی‌بی ذوالفقاری** را باطلاع خویشان وآشنایان میرساند .
مجلس ختم زنانه ومردانه آن‌مرحومه از ساعت۲ الی ٤ بعدازظهر پنجشنبه۱۸آذرماه درمسجد الجواد (میدان ۲۵ شهریور)ومراسم شب‌هفت‌ازساعت۳ الی۵بعدازظهرروزشنبه ۲۰ آذر ماه در آرامگاه خانوادگی (امامزاده عبداله) برگزار می‌گردد. حضور ومشارکت سروران گرامی درنزدخداوند بی‌اجر نخواهد بود
احمد ذوالفقاری. جلال بنی‌هاشمی. کمال بنی‌هاشمی .
آ ـ ۱۵۵۱۱

بانهایت تاثر وتاسف درگذشت یگانه خواهر با تقوی خود **بانو حاجیه بی‌بی ذوالفقاری** را باطلاع خویشان و نزدیکان میرساند. مجلس ختم‌زنانه ومردانه از ساعت۲ الی ٤ بعداز ظهر پنجشنبه ۱۸ آذرماه در مسجد الجوادومراسم شب هفت از ساعت ۳ الی۵ بعدازظهر شنبه ۲۰ آذرماه در مقبره خانوادگی آن‌مرحومه واقع درامامزاده عبداله‌برقرار میباشد. از ابراز محبت وهمدردی کلیه دوستان وآشنایان قبلا سپاسگزاری می‌شود .
مهندس علی‌اکبر ذوالفقاری. مهندس علی‌اصغر ذوالفقاری.
آ ـ ۱۵۵۱۱

بانهایت تاثر وتالم درگذشت بانوی باتقوی **حاجیه بی‌بی ذوالفقاری** را باطلاع خویشان وآشنایان میرساند. مجلس ختم زنانه ومردانه آن روانشاد ازساعت ۲ الی ٤ بعدازظهر روز پنجشنبه ۱۸ آذرماه در مسجد الجواد ومراسم شب هفت ازساعت ۳ الی۵ بعداز ظهر روز شنبه ۲۰ آذرماه در آرامگاه خانوادگی واقع در امامزاده عبداله برگزار میباشد. ابراز محبت وشرکت دوستان درسوگ آن مرحومه‌موجبات غفران روح وتسلی خاطر بازماندگان داغدارش خواهدبود.
خانواده‌های: ذوالفقاری. بنی‌هاشمی. خداداد. ذوالفقاریان. شافی. حسینی. بحری. قوامزاده. درودیان . جوانپور. سالار فاتح. طغرل. محبی.فدائی. کریمی. مقدمی.شاهدوست. حساس. ضرابی. نیکخو وخانواده‌های وابسته .
آ ـ ۱۵۵۱۱

اطلاعات ـ مصیبت وارده را بخانوادهای عزادار بویژه بازماندگان تسلیت می‌دهد .

بانهایت تاسف وتاثر درگذشت شادروان **رضا مژدهی** را باطلاع بستگان وآشنایان میرساند .
مجلس ترحیم مردانه ساعت۳ الی۵ بعداز ظهر روز پنجشنبه ۱۸ر۹ر۳۵ در مسجد انصار واقع در خیابان صفی علیشاه ـ چهارراه هدایت و مجلس‌ترحیم زنانه نیزدر همان ساعت در منزل آقای بخشوده واقع در خیابان‌هدایت کوچه شامیانی بن‌بست دوم پلاک ۳۲ منعقد میباشد .
همسر. شوکت. اشرف. عزت. داود. بهجت مژدهی.
خانواده‌های: عیسی مژدهی. حسین مژدهی. لیلا و صغری مژدهی. محمد بخشوده. اسداله خورطلب. یعقوبزاده . غبرانژاد. قلی‌زاده. عبداله مژدهی. تهرانی. مهیاری.شکوهی. ابریشمی . ایزدپرست . رمضان نژاد شیرازی . جهرمی‌زاده. معین .
آ ـ ۲۹۰۳۳

اطلاعات ـ به خانواده های عزادار بویژه بازماندگان آنمرحوم تسلیت می‌دهد .

درآگهی ترحیم مرحوم محمد صفرزاده لنکرانی که دیروز درج شده درآگهی اول که به امضای آقای حاجی شیخ حسین لنکرانی بود کلمه تلویحا غلط وتلوا صحیح است. ضمنا نام‌آقای مجیدمحسن‌زاده اشتباهامحمدمحسن‌زاده چاپ شده‌که بدینوسیله باپوزش تصحیح می‌شود .
آ ـ ۱۵۴۵۳

بااندوه وتاسف درگذشت مادر عزیز خود **بانوحشمت احمدی کاشانی** را باستحضار منسوبان‌وآشنایان میرساند. مجلس ختم مردانه وزنانه درساعت ۱۶ الی ۱۸روزپنجشنبه ۱۸ر۹ر۳۵ در مسجد الجواد میدان ۲۵ شهریور برگزار می‌شود .
علی متقی. ایران متقی. حسن متقی. مهین متقی .
آ ـ ۱۵۳۴۵

درگذشت خواهر وعمه پرهیزکار بزرگ فامیل **بانوحشمت احمدی کاشانی** را باطلاع عموم آشنایان می‌رساند . ختم مردانه وزنانه روز پنجشبه ۱۸ر۹ر۳۵ از ساعت ۱۶ الی۱۸ درمسجد الجواد میدان ۲۵شهریور برگزار میشود .
بانو نصرت شریعت احمدی. حاج سید تقی احمدی کاشانی. حاج میر سید جوادی احمدی کاشانی.سیدنصراله احمدی کاشانی. سید مجدالدین احمدی کاشانی. سید رضا احمدی کاشانی. سید محمد احمدی کاشانی.
آ ـ ۱۵۳۴۵

خانواده‌های : متقی. تهامی. احمدی کاشانی. احمدی. موسوی. اعلم. شریعت احمدی. شریعتمدار. نراقی. تبریزی. حائری. شهیدی. ایمانی. روانبخت. محمودی . طباطبائی. آل‌یاسین. زمردیان. مقصودلو . میرشریفی . سیف‌اللهی . شاکری. عجمی. صدری. کیهان. فقیه. یزدی. حاج معی . جوادی. اخباری. عمیدی. نقوی. رفوئی. محققی. دائی‌زاده. حبیبی. رضائی. صدیقی .

بانهایت تاسف درگذشت مرحومه علویه **بانو حشمت احمدی کاشانی** صبیه حجةالاسلام مرحوم حاجی سید صدرالدین احمدی کاشانی را باستحضار منسوبان‌ودوستان محترم میرساند .
مجلس ترحیم مردانه وزنانه ازساعت ٤تا٦ بعداز ظهر روزپنجشنبه ۱۸ر۹ر۳۵ درمسجد الجواد میدان ۲۵شهریور برگزار خواهد شد. شرکت دراین مجلس موجب تسکین بازماندگان وشادی روح آن‌مرحومه خواهد بود .
آ ـ ۱۵۳۴۵

اطلاعات ـ مصیبت وارده‌را به‌عموم خانواده‌های عزادار مخصوصا به‌فرزندان آن‌مرحومه تسلیت میدهد.

باکمال تاسف وتاثر فوت مرحوم حاج **محمد ابراهیم نیاورانی** بزرگ خاندان نیاورانی را باطلاع عموم میرساند، مجلس ختم مردانه آن مرحوم درتاریخ ۱۹ر۹ر۲۵۳۵ ازساعت ۱۰ صبح الی۱ بعدازظهر در مسجد جامع نیاوران‌وختم‌زنانه در همان روز وساعت درمنزل شخصی واقع در میدان نیاوران بن‌بست مصطفوی برقرار است .
خانواده‌های نیاورانی. مخملیان. سودمند. قربانی . خدیور. امینیان. کتابچیان. صابری . خیری . شیرافکن . جوزی. لاجوردی. یکرنگیان .
آ ـ ۶۸۹۰

اطلاعات ـ به خانواده های عزادار بویژه بازماندگان آن مرحوم تسلیت میدهد .

بانهایت تاسف فوت مرحومه مغفوره **بانو فاطمه اسلامی** همشیره‌حاج‌میرزا عباسعلی اسلامی‌را به اطلاع‌خویشاوندان و دوستان و آشنایان میرساند برای شادی روح آن مرحومه مجلس یادبودی در روز ۵شنبه ۱۸ آذر ماه ۳۵ از ساعت ۹ الی ۱۱ صبح در مسجد مرحوم حاج سید عزیزاله و ختم زنانه همانروز از ساعت ۲ الی ۵ بعد از ظهر در منزل شخصی اسلامی خیابان سیروس منعقد است .
حاج آقا رضا جعفری ـ حاج کریم حسینی ـ حاج فرج موحدی ـ عزیززاده ـ مسفروش ـ گرامی ـ طاهباز ـ شمشیری ـ آقایان‌غیاثی ـ حاج‌اکبرپورکاظمی ـ مردان‌بیکی ـ کریم نیا ـ حسینیان بزاز .
خانواده های : اسلامی ـ کاظمی شیرازی ـ مشفق ـ ابوالحلم ـ ابوالصدق ـ پدرامپور ـ جاودان ـ حاج جعفر صراف زاده ـ دادفرما ـ بلوریان ـ علی جعفری ـ صدقی نژاد ـ محمود جعفری ـ بصیر ـ جعفر طهرانی ـ زمردیان ـ اربابی ـ رضائی ـ ماشاءاله سیف ـ محمدحسن عباسی ـ هادئی ـ رفوگران ـ پروین ـ بنکدار ـ زرگنده‌ای.
آ ـ ۱۵۴۸۷

اطلاعات ـ مصیبت وارده را به آقای حاج عباسعلی اسلامی و سایر بازماندگان آن مرحومه و خانواده های وابسته تسلیت میدهد .

باکمال تاسف وتاثر فوت ناگهانی همکار بسیار عزیزو فداکار خود **خانم ملوک زبیری (یزدانی)** را باطلاع دوستان وآشنایان می‌رساند مجلس تذکر آن مرحومه روز شنبه ۲۰ آذرماه از ساعت ۲تا٤ بعدازظهر در خانقاه صفی علیشاه برگزار می‌گردد .
دکتر ملک قاسمی. دکترفتح‌اللهی. دکتربهروش. دکتر فروهی. دکتر صادقیان. دکتر ملایری . دکتر قائم‌مقامی.دکتر نوریان. دکتر کیوان. دکتر بهی‌مهر. دکتر حکیمیان. دکتر نورصالحی. دکتر آتشبند. دکتر کیاپور . دکتر عطاردی . دکتر طالقانی .
آ ـ ۱۵۵۰۱

در کمال تاسف فوت جانگداز فقیده سعیده **بانو ملوک زبیری** همکار صدیق وفداکار سالیان دراز خود را با عرض تسلیت به‌همسر ارجمندش آقای مهدی یزدانی و فرزندانو خواهران گرامیش وکادر پرستاری بیمارستان شماره ۲تامین خدمات درمانی به‌اطلاع همکاران و دوستان می‌رساند .
مجلس ترحیم آن مرحومه ازساعت ۲ الی٤ بعدازظهر روز شنبه بیستم آذرماه در خانقاه صفی علیشاه برگزار است .
دکتر قدرت‌اله موثقی
آ ـ ۲۹۰۳۶

باکمال تاسف وتاثر درگذشت ناگهانی **ملوک زبیری (یزدانی)** همسر ومادر گرامی خود را دربندن به اطلاع بستگان وآشنایان می‌رساند. مجلس ترحیم زنانه و مردانه روزشنبه ۲۰ آذرماه ازساعت ۲ الی٤ بعدازظهر در خانقاه صفی علیشاه برگزار می‌گردد .
مهدی یزدانی پدرام. مهران، مهرداد، مهریار ،مهرتاش یزدانی پدرام .
آ ـ ۱۵۴۳۱

باتاثر بسیار درگذشت ناگهانی عزیز از دست‌رفته‌خود **بانو ملوک زبیری** را باستحضار بستگان وآشنایان‌میرسانیم. مجلس ترحیم زنانه ومردانه روز شنبه ۲۰ آذرماه از ساعت۲ الی٤ بعدازظهر در خانقاه صفی‌علیشاه برگزار خواهدشد.
خانواده‌های: زبیری. مدیر حضوری. یزدانی. کدخدا زاده. دکتر ولی‌الله آصفی. فرهودی. پرور. حلب. بسطام. فتاحی. یزدی‌ثانی. صفائی. جلیلی ذوالفقاری.دقیق.هدایتی. زرین‌کلاه. طاهری. شالچی. جلیلی‌فر. انصاری‌نیا .
آ ـ ۱۵۴۳۱

اطلاعات ـ بخانواده‌های عزادار بویژه بازماندگان آن مرحومه تسلیت می‌دهد .

بدینوسیله درگذشت آقای حاج سید محمد شبیری پدر گرامی آقایان مهندس قاسم شبیری ومهندس ابراهیم شبیری را باطلاع همکاران محترم می‌رساند .
مجلس ختم زنانه و مردانه روز پنجشنبه ۱۸ آذرماه ۳۵ ساعت ۱۲ تا ۲ بعد از ظهر در مسجد الجواد برگزار می‌گردد .
سندیکای شرکتهای تاسیساتی
آ ـ ۱۵۴۴۱

بدینوسیله درگذشت آقای حاج سید محمد شبیری را باطلاع دوستان وآشنایان وکرمانشاهیان مقیم‌تهران‌میرساند. مجلس ختم زنانه و مردانه روز پنجشنبه ۱۸ آذرماه ۳۵ ساعت ۱۲ تا ۲ بعد از ظهر درمسجد الجوادبرگزار میگردد.
خانواده‌های : شبیری. محمدیان. پرندیان. ساعی. توکل. مظفریان. تحویلداری. دولتشاد. شیوری . میرعبدالباقی . فرزانه. مهاجر. کرمانیان. سینا. ناظمی. افشاریان. نماینده. صنعتی. هوشیار. بنکدار. محرابی . ورشوی. صاحب . افتخار. برنجیان. منصوبیان. امینی. صالح‌خو . فاضلی. ساده.اکبرزاده. دستیار.دیبا.فیروزآبادی. هژیری.پیراهنچی. تاج‌بخش. دهقان‌نژاد. فکرت .
آ ـ ۱۵۴۴۳

بمناسبت ارتحال مرحوم مغفور خلدآشیان جناب‌آقای **حاج حسن آقا شاکری** که یکی‌از دوستان صمیمی اینجانب ومرحوم والد واز رجال متدین وکم‌نظیر تهران‌بودندمجلس ترحیمی در شب جمعه ۱۹ آذرماه ازساعت ۵ الی ۷ بعد از ظهر (پنجشنبه) درمسجد خاتم‌النبیین شهرری منعقد و چون شب عید اول بازماندگان آن مرحوم است مترصدم رفقای عزیز بویژه صنف فرش فروش جهت طلب مغفرت وتسلیت بیازماندگان قدم‌رنجه فرموده مفتخرم فرمایند.
السید محمد مهدی الحسینی (لاله‌زاری) عفی‌عنه
آ ـ ۲۹۰۸۹

ارتحال ناگهانی یک رادمرد متدین شهرری مرحوم **مغفور حاج عباس ملک‌احمدی** طاب‌ثراه را که موجب تاثر و تاسف عمیق اهالی شهرری شد باطلاع میرساند .
مجلس ختم آن مرحوم در مسجد خاتم‌النبیین شهرری پنجشنبه ۱۸ آذر ماه از ساعت ۲ الی ٤ونیم بعداز ظهر منعقد است قدوم شرکت کنندگان موجب امتنان و تشکر است .
السید محمدمهدی الحسینی (لاله‌زاری) عفی‌عنه ـ حاج سید محمد فیروزآبادی .
آ ـ ۶۸۸۲

درگذشت مرحوم **حاج عباس ملک‌احمدی** را که از اصناف خیر و از خانواده های اصیل شهرری بوده و موجب تاسف عموم اهالی شهرری شده است به اطلاع عموم میرساند .
مجلس ختم آن مرحوم روز پنجشنبه ۱۸ آذر ماه جاری از ساعت ۲ الی ٤ونیم بعدازظهر در مسجدخاتم‌النبیین شهرری منعقد است .
نمایندگان شهرری در مجلس شورای ملی ـ دکتر فیروزآبادی ، حاج محمد دهقان‌نژاد
آ ـ ۶۸۸۳

فوت جانگداز مرحوم مغفور **حاج عباس ملک‌احمدی** عزیز ترین شخصیت فامیل را باطلاع عموم آشنایان و اقوام می رساند .
بمناسبت سومین شب درگذشت آن مرحوم مجلس ختمی از ساعت ۲ الی ٤ونیم بعداز ظهر روز پنجشنبه ۱۸ آذر ماه ۳۵ در مسجد خاتم‌النبیین شهرری منعقد می گردد.
خانواده های : ملک‌احمدی ، محرابی، حاج علی‌اصغر نفر ، حاج اکبر و اخوان آذربان ، جهان‌تیغ ، فکور ، محمد نفری ، اسدی گلپایگانی ، فردوسی‌زاده نائینی ، طراوت ، روغنی،علیخانی ، علی‌مدد ، عارف‌پور ،کورش‌لی، کریلائی ، صفی‌نیا ، یوسف‌پور ، آقامهدی ، کردبچه ، کوهکن‌شناس ، کاظمی ، جهان‌گرد ، عسگری ، طهماسبی، حسینیان ، گل‌بیدی ، مصلحی‌شاد ، سلیمانیان ، رسولی ، مقیمی ، کاظمیان ، حنزائی‌نژاد ، عبداللهی ، معمارزاده ، شمسیان ، سعادت‌مهر ، حقیقی‌نیا ، لسانی ، رضائی ،فرهاد، حسن‌پور ، نصرتی ، ذاکری . حاج‌حسین عطارنژاد ،حاج غلامحسین ارباب رضائی .
آ ـ ۶۸۸۸

اطلاعات ـ مصیبت وارده را بعموم بازماندگان و خانواده های وابسته و دوستان و آشنایان آن مرحوم تسلیت میدهد

با تاثر فراوان فوت نابهنگام شادروان **ماشاءاله آذرفر** رئیس سابق اتحادیه سندیکاهای کامیونداران و موسسات حمل و نقل کشور و بنیان‌گذار بنیاد خیریه آذرفر را باطلاع میرساند .
مجلس ترحیم آن مرحوم روز شنبه ۲۰ آذر ماه از ساعت ٤ الی ٦ بعد از ظهر در خانقاه صفی علیشاه برقرار میباشد .
بنیاد خیریه ـ آذرفر
آ ـ ۲۹۰۵۵ ۱ـ۲

با اندوهی بسیار و غمی جانگداز فوت همسر فداکار و مهربان خود **ماشاءاله آذرفر** را باطلاع می‌رساند .
مجلس ترحیم آن مرحوم روز شنبه ۲۰ آذر ماه از ساعت ۱۶ الی ۱۸ درخانقاه صفی‌علیشاه برقرار میباشد .
ملک‌آذرفر ـ (احمد اصفهانی)
آ ـ ۲۹۰۵۷ ۱ـ۲

با اندوه فراوان درگذشت پدر بزرگوارمان شادروان **ماشاءاله آذرفر** بنیان‌گذار بنیاد خیریه آذرفر را باطلاع میرسانیم .
مجلس ترحیم آن مرحوم روز شنبه ۲۰ آذر ماه از ساعت ٤ الی ٦ بعد از ظهر در خانقاه صفی علیشاه برگزار میشود .
کودکان بنیاد خیریه ـ آذرفر
آ ـ ۲۹۰۵۹ ۱ـ۲

با اندوه فراوان درگذشت شادروان مرحوم آقای آذرفر را باطلاع دوستان و آشنایان میرساند . مجلس ترحیم در خانقاه صفی علیشاه روز شنبه ۲۰ آذر ماه از ساعت ٤ الی ٦ بعد از ظهر منعقد میشود .
غلامحسین بلوریان ـ علی زجاجی ـ دکتر علیمحمدی ـ دکتر بشیرراد ـ دکتر جوادی ـ دکتر مهدی زاده ـ سیروس حکیمیان ـ مهدی طاعی ـ افشار ـ کرامتی ـ سید مرتضی طباطبائی ـ احمد قربان ـ احمد رشیدی ـ محمد مژدهی‌فر.
آ ـ ۲۹۰۷۶ ۱ـ۲

درگذشت جانگداز آقای **ماشاءاله آذرفر** را که از خدمتگزاران لایق و شایسته و بنیان‌گزار شرکت ایرانکومان بودند باطلاع عموم بازرگانان و همکاران وابسته میرساند .
مجلس ترحیم از ساعت ٤ الی ٦ بعد از ظهر روز شنبه ۲۰ آذر در خانقاه صفی علیشاه برگزار میشود .
هیئت مدیره شرکت سهامی ایرانکومان ـ فرشته بیگزاده ـ مهری بازار مرغی ـ حاجی علی زجاجی ـ غلامحسین‌بلوریان ـ محسن کعبه منور ـ حمیدرضاخوشرو . حمیدرضا خوسرو .
آ ـ ۲۹۰۷۸ ۱ـ۲

باکمال تاسف و تالم درگذشت جانگداز شادروان **ماشاءاله آذرفر** را باطلاع دوستان و آشنایان میرساند .
مجلس ترحیم آن مرحوم روز شنبه ۲۰ آذر ماه از ساعت ٤ الی ٦ بعد از ظهر در خانقاه صفی علیشاه برگزار خواهد شد .
خانواده های : نونهال ـ آذرفر ـ همباز ـ حاجی زین‌العابدین تهرانی ـ ارباب تهرانی ـ زاهدی ـ کرملو ـ مدرس تهرانی ـ ایلیاوی ـ دانشور ـ گل‌نراقی ـ سید عطاران ـ مذهبی ـ شفاهی ـ سنقری ـ تشرفی ـ پوریوسفی ـ براتی ـ نوید ـ فریدنی ـ میرقاسمی ـ فاضل ـ اسپهبدی ـ درکلام ـ نادری ـ ناصری ـ کریم نوری ـ هندی زاده ـ نیکخو ـ کعبه منور ـ بافرمنش ـ آزاد ـ رئیسی ـ جانسپار ـ لواسانی ـ شبیری ـ سلامت ـ حقیقت‌خواه ـ نورانی ـ بشارتی ـ بختیاری ـ نقابت ـ قریشی ـ جماراني ـ کارآموز ـ کیخسروی ـ مقدم ـ حکیمی ـ امامی نژاد ـ لاریجانی ـ کیانی .
آ ـ ۲۹۰۷٤ ۱ـ۲

اطلاعات ـ درگذشت شادروان آذرفر رئیس سابق اتحادیه سندیکا های کامیونداران که از رجال خیر و باایمان بود موجب تاسف است . مصیبت وارده را بخاندان آن مرحوم و سایر خانواده های وابسته تسلیت میدهد .

با نهایت تاسف درگذشت نابهنگام **همسر ، پدر و برادر عزیزمان شادروان سرهنگ مصطفی قربانی (افسر بازنشسته شهربانی)** راباطلاع بستگان و آشنایان میرسانیم.
مجلس ترحیم زنانه و مردانه آن مرحوم روز شنبه ۲۰ آذر ماه از ساعت ٦ الی ۸ بعداز ظهر در خانقاه‌صفی علیشاه منعقد خواهد بود . ضمنا شب هفت آن شادروان روز یکشنبه ۲۱ آذر ماه از ساعت ۲ونیم الی ٤ونیم بعداز ظهر در آرامگاه فتوحی واقع در امامزاده عبدالله تشکیل و وسیله نقلیه از منزل آن مرحوم (خیابان ظفر کوی بامداد نبش انوری پلاک ۱۲) مهیا می باشد .
شمس‌الملوک قربانی ، نرجس خاتون قربانی ، عبدالحسین قربانخانی ، فرخنده قربانخانی (پژوهنده) ، عباس قربانی ، مرتضی قربانی .
خانواده های : قربانی ، قربانخانی ، درگاهی ، همایون ، برنجیان ، شهریاری ، جهانسوزی ، شریفی ، ملک‌منصور ، صارمی ، صدرائی ، مزین ، شاهنده ، بدیعی ، تراب ، مجیدی ، ملکی افروز ، نظری ، آذرفر ، آوانسیان ،کروالیان .
آ ـ ۲۹۰۵۱

اطلاعات ـ به خانواده های عزادار بویژه بازماندگان آن مرحوم مصیبت وارده را تسلیت میدهد .

بانهایت تاثر و تاسف فوت نابهنگام **سید محسن صفوی** را باطلاع خویشان و آشنایان میرساند . مجلس ترحیم آن مرحوم روز جمعه ۱۹ر۹ر۳۵ از ساعت ۹ الی ۱۱ صبح در مسجد حاج حسن واقع در میدان شاهپور اول ارامنه منعقد میباشد . ضمنا مراسم شب هفت آن مرحوم از ساعت ۲ الی ۵ بعد از ظهر همین روز در بهشت زهرا شبستان شماره ۱ برقرار می‌باشد . وسیله ایاب و ذهاب در خیابان امیریه چهارراه معین‌السلطان ایستگاه قلعه وزیر مقابل مسجد پنبه‌چی آماده می‌باشد .
رضا خرمی ـ محمد خرمی
آ ـ ۲۹۰۸٤

بانهایت تاسف درگذشت شادروان **حاج صفرعلی هاشم** بزرگ خاندان هاشم را به‌اطلاع میرساند. مجلس ختم‌مردانه وزنانه آن‌مرحوم روز پنجشنبه ازساعت ۲ الی ٤ونیم بعد ازظهر درمسجد جواد الائمه واقع‌در جوادیه تهران پارس منعقد میباشد .
از طرف هیئت مسجد جواد الائمه
آ ـ ۲۸۹۸۱

بانهایت تاسف وتاثر فوت شادروان **بانو حاجیه نورس عدالت** مادر گرامی بانو اشرف و آقای علی عدالترا باطلاع دوستان وآشنایان محترم می‌رساند. مجلس ترحیم زنانه و مردانه آن مرحومه روز جمعه ۱۹ آذرماه از ساعت۹ الی ۱۱ صبح در مسجد حضرت ابوالفضل واقع درخیابان تاج نبش کوکب منعقد می‌باشد .
خانواده‌های عدالت . قوامزاده. آذربار . طسوجی . سید قناری. قصابی. شکرچی. میرزا محمدی . آئینه‌ساز . جعفری. تهرانچی. امیری. شکرزاده. پشمینی. ثقفی.
آ ـ ۶۸۹٤

اطلاعات ـ بخانواده‌های عزادار تسلیت میدهد .

بازگشت همه بسوی خدا است
باستحضار خویشاوندان و دوستان و آشنایان گرامی می‌رساند **بانو ربابه پگانه** ـ شاکرانه دعوت حق را لبیک‌گفت برای آمرزش آن مرحومه مجلس فاتحه‌خوانی مردانه و زنانه روز جمعه ۱۹ آذرماه ازساعت ۹ الی ۱۱ صبح‌درمسجد فخرالدوله واقع در دروازه شمیران ومراسم شب هفت از ساعت ۳ الی ۵ بعد ازظهر روز یکشنبه ۲۱ر۹ر۳۵ در شبستان شماره ۲ بهشت‌زهرا برگزار خواهد گردید .
خانواده های یگانه و بختیاری اردستانی نژاد و خاندان های وابسته .
آ ـ ۲۹۰۸٦

اطلاعات ـ بعموم بازماندگان آن مرحومه مصیبت‌وارده را تسلیت می‌دهد .

یادبود

یاران و عزیزان که یادی و یادگاری از **ایرج** دارند **ایرج** را دارند، بدومین سالگرد سوگ او خواهند آمدو ما اورا درمیان خواهیم داشت .
خانواده‌های کسرائی ـ گیلانپور
پنجشنبه ۱۸ آذر ۳تا٦ بعدازظهر .
آپارتمانهای بهجت‌آباد، بلوک۷ طبقه ٤ شماره ۱۷۵
آ ـ ۲۸۹۳٦

مراسم چهلم مرحوم **داودمنش کریمی** قاضی بازنشسته عدلیه ووکیل درجه یک دادگستری بزرگ خاندان ازساعت ۵ونیم الی۹ بعدازظهر روز پنجشنبه ۲۵ر۹ر۳۵ در رودسر منزل منش‌کریمی برای تلاوت کلام‌اله مجید و صرف شام برگزار می‌شود شرکت درمراسم مذکور موجب شادی روح آن فقید سعید وتسکین آلام بازماندگان خواهد بود.
خانواده منش‌کریمی وفامیل ودوستان
آ ـ ٦۸۳۸

یادبود

یکسال . سالی جانگداز در سوگ تو ای پسر ارشدم و ای جوان ناکامم که درحین انجام وظیفه‌بعنوان معاونت اداره پست که به دفاتر سرکشی مینمودی جانت را در تصادف از دست دادی می گذرد. و ای عزیزترین عزیزانم‌لهیب‌فقدان‌جانسوزت دروجودغمگینم خاموش‌پذیر نیست شبان، روزان، هفته‌ها و ماه‌ها غم مرا همچو کوهی فرسودند وگذشتند یادتو و خاطره‌هایت نه‌زدودنی‌است و نه فراموش شدنی است . در غمت تا عمر دارم به ماتم نشسته و سوگوارم ۲۱ آذر سالگرد عزیزمان قاسم شاهینی ازساعت ۲ونیم الی ٤ بعدازظهر در امامزاده عبداله گرگان برگزار است. از شما ای دوست و ای آشنا انتظار داریم برای آمرزش روح پاکش وتسلی بازماندگانش در زمان‌معیاد بدان مکان تشریف آورید .
مادر همیشه داغدارش ـ فاطمه ضیائی
آ ـ ٦۸۷٦

تسلیت

با قلبی آکنده از اندوه فوت دوست ارجمندمان آقای سید محسن صفوی را بخانواده محترم صفوی تسلیت گفته بقای بازماندگان را از ایزد متعال آرزومندیم .
رضا خرمی ـ محمد خرمی ـ حسن تارانی ـ حسین تارانی ـ منصور برزگر ـ محسن فرخ‌وشی ـ اکبر حیدری ـ پرویز سیروس پور ـ داریوش واعظی ـ غلامرضافرد رضائی ـ علی محمودآبادی .
آ ـ ۲۹۰۸۵

درگذشت مرحوم حاج سید محمد شبیری را بکلیه بازماندگان بویژه جناب آقای مهندس ابراهیم شبیری‌تسلیت میگوئیم .
مدیران و کارکنان شرکت دبانت
آ ـ ۱۵٤۸۹

خانواده محترم درودیان و غیاثی
بانهایت تاسف مصیبت وارده را بخانواده های گرامی تسلیت عرض کرده بقای عمر بازماندگان را از خداوندبزرگ مسئلت مینمائیم .
دکتر فرشته‌فر ـ دکتر رحیمی ـ دکتر صالح‌آبادی ـ دکتر کریمی ـ دکتر میناگر ـ دکتریژمان ـ خانم دکترخاکزاد ـ محمدی ـ نصیری ـ سلیمانی ـ خرمی ـ فرمان ـ گلدوزان ـ ابطحی ـ بخشی ـ راضیه .
آ ـ ۱۵۵۰۷

دوستان عزیز آقایان ناصر قرمخانی . مسعود نورانی و مهدی خاشع
بااندوه فراوان درگذشت شادروان علی اصغر خاشع را بحضورتان تسلیت عرض نموده شکیبائی وبقای عمر بازماندگان را ازدرگاه خداوند مسئلت داریم .
مهدی توکلی. عباس زهرمئی. غلامرضا اشتری .
آ ـ ۱۵۵۰۹

سالروز فوت جناب آقای مهندس پارکف کورغیان را به بازماندگان و خانواده محترم آن مرحوم تسلیت عرض می‌نمائیم و در غم آنان خودرا شریک میدانیم .
مهندسین و کارمندان و کارکنان شرکت و ـ ب ـ کو کارگاه تبریز
آ ـ ٦۸۸۹

با اندوه فراوان درگذشت تیمسار سرلشگر علی اکبر ضرغام وزیر اسبق گمرکات ودارائی را به همسر محترم‌و فرزندان گرام وفامیل محترم ضرغام تسلیت عرض میکنیم .
علی اکبر بیگلر وبانو. سرلشگر بازنشسته اسعدی و بانو. مهندس نراقی وبانو. مهندس محسن‌زاده و بانو . دکتر اسعدی و بانو .
آ ـ ۲۹۰۷۲

جناب آقای محسن شفیعی
با یکدنیا تاسف مصیبت وارده را تسلیت‌عرض نموده خودمان را در غم شما شریک میدانیم .
بانک تهران ـ اداره پانچ
آ

تقویم اطلاعات

چهارشنبه ـ هفدهم آذرماه ۲۵۳۵
شانزدهم ذیحجه ۱۳۹۶ـ هشتم دسامبر ۱۹۷۶

استخراج دکتر ریاضی کرمانی

ساعات شرعی

اذان مغرب . . . . . ساعت ۵ و ۸ دقیقه
اذان صبح (فردا) . . ساعت ۵ و ۲۵ دقیقه
طلوع آفتاب (فردا) . . ساعت ۶ و ۵۹ دقیقه
ظهر شرعی (فردا) . . ساعت ۱۱ و ۵۷ دقیقه
اذان مغرب (فردا) . . ساعت ۵ و ۸ دقیقه

احداث اتوبان تهران ـ چالوس باسرمایه گذاری شرکتهای خصوصی

امکان تامین هزینه احداث اتوبان تهران ـ چالوس از محل سرمایه‌گذاری شرکتها وموسسات خصوصی مورد بررسی قرار گرفت . بهمین منظور مطالعاتی از سوی کارشناسان آغاز شده تامیزان سرمایه‌گذاری لازم برای ساختمان اتوبان مذکوربرآورد گردد .

براساس این بررسیها در صورت تصویب ایجاد اتوبان تهران ـ چالوس ، باسرمایه‌گذاری بخش خصوصی ساخته میشود و هزینه آن از محل وصول حق ورودی اتوبان تامین خواهد شد .

همزمان با بررسی این پیشنهاد ، مهندسین مشاور مطالعات تازه‌ای رانیز در مورد احداث اتوبان از طریق اوین ـ تهران به چالوس شروع کرده‌اند .

برای احداث یک اتوبان بین تهران و چالوس تاکنون مهندسین مشاور طرحهائی در مورد مسیر این اتوبان تهیه و دراختیار سازمان برنامه قرارداده‌اند که در این طرحها مسیر های تهران لشگرک، شمشک وگاجره به چالوس و همچنین تهران ، گاجره، گچسر و چالوس تعیین شده است.

علاوه برمسیر های فوق مهندسین مشاور در مطالعات تازه تعیین مسیر اتوبان از طریق اوین بطور مستقیم به چالوس رادر دست تهیه دارند که تمام بررسیها ومطالعات مهندسین مشاور در مورد مسیر های تعیین شده پس‌از انجام مطالعات اخیر از طرف سازمان برنامه ودستگاه اجرائی، یکی از طرحها به تصویب خواهد رسید.

اعتبار تهیه طرح مطالعاتی اتوبان مذکور دربودجه امسال پیش‌بینی شده

پرداخت وام بدون وثیقه

بانك تعاون کشاورزی ایران با ضوابط جدیدی ، میزان پرداخت وام به زارعان سراسر کشور را اعلام کرد.

بموجب این ضوابط، بانك تعاون کشاورزی با اعتباری بیش از ۱۸ میلیارد ریال،به« زارعان گروهی» وام پرداخت میکند که‌حداکثر پرداخت‌وام بهر زارع در یك‌گروه بمیزان ۵۰۰ هزار ریال خواهد بود.

پرداخت ۵۰۰ هزار ریال وام‌به زارعان گروهی ، احتیاج به ارائه وثیقه ندارد وهریك‌از زارعان می توانند ضمانت زارع دیگر رابعهده بگیرند وبانك‌درمقابل‌این‌ضمانتنامه ها اقدام به پرداخت ۵۰۰ هزار ریال وام بهریك از زارعان‌خواهد نمود.

در پرداخت این وامها که به صورت نظارت شده مورد عمل‌قرار میگیرد تعدادزارعان گروهی‌مشخص نشده وبهر تعداد زارع که دریك گروه متمرکز شوند، بهریك تا مبلغ ۵۰۰ هزار ریال وام‌پرداخت میشود. وامهای نظارت شده برای کلیه فعالیت های کشاورزی از قبیل خرید ماشین آلات، حفرچاه، خرید بذر و هرگونه فعالیت دیگر کشاورزی پرداخت خواهد شد.

درمحافل ومجالس

برای همه‌ی ایران یك اتاق اصناف

گفته میشود اتاقهای اصناف سراسر کشور هم مثل‌اتاق های بازرگانی صاحب یک اتاق مادر بنام اتاق اصناف ایران میشوند. در حال حاضر اتاق اصناف هر شهر مستقل وبدون ارتباط قانونی و اداری نسبت بیکدیگر فعالیت دارند .درحالیکه برای بسیاری امور که جنبه محلی ندارد احتیاج به ارتباط دارند که مهمترین آن موضوع قیمت‌گذاری است. درقیمت‌گذاری (آن قسمت که به‌اتاق اصناف مربوط است) دربسیاری مواقع همکاری اتاقها شرط ضروری و حیاتی می‌باشد. از طرف دیگر همکاری وتبادل نظر اتاقها نیز بنوبه خود یک امر لازم و مفید برای آنها است که در حال حاضر امکان‌پذیر نیست مگر آنکه وزارت کشور یا دولت برای مسئله خاصی اقدام بمگردهم‌آئی آنها بنماید. طرح مورد بحث به‌این‌احتیاجات که روی تجربه وعمل پیدا شده جامعه عمل خواهد پوشانید واتاق ایران براساس اصلاح قانون تاسیس میشود . دراتاق ایران که اتاق مادر خواهد بود هر استان به نسبت جمعیت عضو خواهد داشت واتاق اصناف ایران نیز تصمیماتش در سطح مملکت ایجاد میگردد واتاقهای شهرستان این تصمیمات را در محل به‌اجرا در خواهند آورد وضمنا اتاقهای‌شهرستان نیز درحد احتیاجات محلی نیز مستقلا صاحب تصمیم واختیار خواهند بود. واین دو مانع یکدیگر شناخته نمیشود.

وزیری که ساعت ٤ صبح بیدار میشود

اگر کسی ادعا کرد که یکی از سحرخیزترین وزرای کابینه، وزیر راه وترابری است بدون تردید حرف او راباور کنید. وزیر راه که جدیدا وارد کابینه شده کم‌کم عادات و اخلاقش بدست کارکنان وارباب رجوع می‌افتد از جمله‌معلوم شده وی سالهاست که ساعت ٤ صبح از خانه خارج میشود وراهی کوههای شمال تهران میگردد وباساعتی راهپیمائی سرخوش وسرحال بسرکار میرود. این کار را در پست استانداری‌هم انجام میداد. در حقیقت وزیر راه وترابری بااین کوهپیمائی بجنگ اضافه وزن میرود وباتمام کوشش سعی دارد از چاق شدن که خیلی استعدادش را دارد پرهیز کند. از مختصات دیگر وزیر جدید اینست که هر روز ساعت٦صبح در دفتر کار خود حاضر است و بیشتر ملاقاتهایش را بین ٦تا٨ صبح انجام میدهد. باین ترتیب وی نه‌تنها بااین برنامه از اضافه وزن جلوگیری میکند، بلکه از اضافه شدن تعدادملاقات کنندگان خود نیز پیش‌گیری میکند، چراکه کمتر کسی حاضر است دست از خواب خوش صبحگاهی بردارد و قبل از ساعت ۸ بسراغ وزیر جدید راه برود.

جاده‌ایکه یك سرش به بیمارستان میرود!

سناتور مژدهی معتقد است که کیفیت آموزشی از آب، نان، جاده وبرق برای ایران مهمتر است چون بنظر او با کیفیت معقول آموزش، آب،نان،برق وجاده هم خواهیم داشت این سناتور بااشاره به مقاله یکی از دبیران ریاضی که در اطلاعات چاپ شده بود از اغلاط کتابهای ریاضی یاد کردو گفت در حالیکه کتابهای ریاضی فرزندان ما غلط علمی دارد آیا توقع داریم بدست فرزندان ماکه چنین کتابهائی رامیخوانند وفردا مهندس میشوند، جاده‌ای ساخته شود که یک سرش به بیمارستان وسردیگر به قبرستان منتهی نباشد؟

مقررات استخدامی مأموران گاردصنایع

مقررات استخدامی‌وآموزشی ماموران گارد صنایع درهیات وزیران تصویب شد و برای اجراء به وزارت صنایع و معادن ابلاغ گردید

شرایط استخدام افرادی که مایل به خدمت در گارد صنایع هستند در آئین‌نامه استخدامی بشرح زیر تعیین شده است :

تابعیت کشور شاهنشاهی ایران ، متدین بودن بیکی از ادیان رسمی ، انجام خدمت وظیفه ، داشتن تناسب اندام و تندرستی کامل و عدم اعتیاد بمواد مضره به‌تشخیص‌مراجع بهداشتی ، داشتن حداقل ۲۰ و حداکثر ۲۸ سال سن، دارا بودن حسن سابقه و صلاحیت اخلاقی به گواهی مراجع صلاحیتدار ، عدم شهرت بفساد عقیده و اخلاق و سوء رفتار و داشتن گواهینامه پایان تحصیلات ابتدائی‌ویابالاترازآن.

از داوطلبان واجد شرایط همچنین براساس دستورالعمل وزارت صنایع ومعادن‌آزمایش های لازم بعمل‌می‌آیدوماموربن گارد صنایع مشمول مقررات استخدامی موسسه محل‌خدمت خود بوده و دربرابر حوادث ناشی از انجام وظیفه نزد شرکت بیمه ایران بیمه‌خواهند شد .

ماموران گارد صنایع پس از استخدام برابر مقررات وزارت صنایع و معادن دوره های آموزش‌ضمن‌خدمت نیزخواهند دید .

عربستان وکویت بین ایران و یمن جنوبی میانجیگری میکنند

سخنگوی‌وزارت خارجه دیشب اعلام کرد برای آزاد شدن خلبان و پس دادن‌لاشه هواپیمای‌ایرانی که توسط آتشبار های یمن‌جنوبی در خاک عمان سرنگون شد . اقداماتی ازطرف عربستان‌سعودی و کویت انجام میگیرد .

خبرگزاری فرانسه قبلا به نقل از روزنامه الرای‌العام چاپ‌کویت گزارش داد . ازقرار معلوم ایران خواستار مداخله کویت برای استرداد خلبانان و هواپیمای متعلق به نیروی هوائی ایران شده است ، کویت اعلام کرد حاضر است میان عدن وتهران ماموریت حسن نیت داشته باشد.

روزنامه الرای‌العام ضمن اشاره به چگونگی حادثه نوشته است آقای رضا قاسمی سفیر ایران در کویت بامقامات این کشورملاقات کرده ونظریات دولت متبوع‌خود را با آنان درمیان نهاده است .

درمحافل سیاسی تهران گفته میشود ایران که علاقمند به‌اصول وموازین بین‌المللی و حل‌مسالمت آمیز مسائل بین کشور ها است از عربستان سعودی و کویت کشورهای دوست خواسته‌است که با مساعی خود نسبت به استرداد لاشه هواپیمای غیرمسلح ایرانی از یمن جنوبی اقدام‌کنند. هواپیمای ایرانی‌که بر فراز خاک کشور دوست ایران عمان پرواز میکرد و غیر مسلح بود هدف تیراندازی مایل آتشبار های یمن جنوبی قرار گرفت و پس ازاین عمل غیر اصولی نیز دولت یمن جنوبی‌از استرداد خلبانان ولاشه هواپیما خودداری کرد. درحالی که بموجب اصول منشور ملل متحد و اصول انسانی‌این‌روش محکوم است .

روش برگزیده ایران نشانه ضعف نیست بلکه مبین موضع مستحکم ایران و اعتقاد ایران به موازین بین‌المللی است .

متاسفانه دولت یمن جنوبی تاکنون به حسن نیت دولت شاهنشاهی پاسخ مثبت نداده و حتی کوشیده است با ادعاهای غیر اصولی و کودکانه حقایق‌را دگرگونه جلوه دهد .

هواپیمای ایرانی که سرگرم یک پرواز تمرینی در نوار مرزی ایالت ظفار (واقع‌درعمان) ویمن جنوبی بود هدف آتشبار های یمن جنوبی قرار گرفت و سقوط کرد و سرگرد داریوش جلالی، خلبان هواپیما از آن هنگام در بازداشت یمن جنوبی است .

عنایت بهبهانی در جلسه هیات نمایندگان‌اتاق‌تهران گفت:

فرمان‌شاهانه‌سالهای پربار وشکوفاتری رانویدمیدهد

هیات نمایندگان اتاق تهران عصر دیروز به‌ریاست آقای‌مهندس عنایت بهبهانی و باحضور اعضاء و نمایندگان‌منتخب‌اتاق‌درکمیسیون شاهنشاهی بمنظور بررسی واجرای فرمان اخیر مطاع شاهانه‌درمواردی که به بخش خصوصی ارتباط‌دارد تشکیل گردید.

آقای بهبهانی ضمن اشاره به اهمیت فرمان اخیر ملوکانه اظهار داشت:

صدور این فرمان تاریخی سال های پربارو شکوفاتری را بمانوید میدهد و بدون تردید اجرای‌فرمان شاهانه موجب دگرگونی بنیادی در جامعه اقتصادی ماگردیده و کشور مارا در شاهراه تازه‌ای‌از سازندگی وارد میسازد و کلیه ارکان اجتماع و مظاهر تمدن ما را در مرحله‌ای از تحول وتکامل قرار میدهد .

فرمان شاهانه نمایانگر این حقیقت است که دوران دهه دوم انقلاب شاهو ملت دوران‌سازندگی و تکامل زمان و احساس‌مسئولیت در قبال عدم احساس مسئولیت وبی تفاوتی ها میباشد .

درباره این مذاکرات ،نمایندگان اتاق تهران ، آمادگی خودرابرای هرگونه کوشش‌و همکاری‌دراجرای مفاد فرمان شاهانه در جلسات و کمیته‌های مربوطه اعلام‌داشتند.

پروین غفاری روشندل

نماینده انجمن شهر ـ **شرح در صفحه حوادث**

جوایز بزرگ بلیطهای مخصوص روز مادر

- ب. ام. و ۳۲۰ مدل ۱۹۷۶
- دور دنیا با پان‌امریکن و ۵۰۰۰ دلار
- یك سری جواهر بمبلغ ۵۰ هزار تومان
- خرید آزاد بمبلغ ۵۰ هزار تومان
- اثاث ومبلمان بمبلغ ۵۰ هزار تومان
- فرش تبریز با طرح شیخ‌صفی
- تلویزیون رنگی با رادیوگرام وضبط صوت

باضافه :

یك میلیون ودویست هزارتومان

خالص و بدون کسرمالیات

باسری ۵ تائی کلیه‌این جوایز رایکجا برنده شوید

سه واحد تولیدی بزرگ دیگر سهام خود را عرضه کردند

ازآغاز مهرماه‌سال ۲۵۳۴ تاکنون ۱۳۳ واحدبزرگ کشوردر برنامه گسترش مالکیت واحدهای تولیدی شرکت کرده‌اند

سخنگوی دبیرخانه شورای گسترش مالکیت واحد های تولیدی اعلام داشت‌که به‌پیروی از منویات مبارك‌شاهنشاه‌آریامهر ودر اجرای اصل سیزدهم انقلاب شاه و ملت سه واحد تولیدی بزرك دیگر از امروز سهام خود را بدوا جهت فروش بکارگران خود وسپس به سایر کارگران وکشاورزان وعموم مردم عرضه نمودند .

این واحد های تولیدی عبارتند از :

۱ـ شرکت مالتای ایران (سهامی عام) : تولید کننده آبجو و مخمر آبجو .

۲ـ شرکت الکتریك ایران ـ رشت (سهامی عام): تولیدکننده‌وسایل‌الکتریکی

۳ـ شرکت‌صنایع کاغذ سازی‌نوظهور (سهامی عام): تولیدکننده دستمال وحوله کاغذی .

سرمایه ثبت شده این واحد های تولیدی جمعا بالغ بر۶۵۰ میلیون‌ریال‌بوده وکل فروش آنها در سال گذشته به‌حدود ۱۹۲٤ میلیون ریال بالغ گردیده است .

نظرباینکه سهام سه واحد تولیدی مذکور از طریق شرکت های تعاونی‌مصرف هرواحد بکارگران فروخته میشودهم‌اکنون پرسشنامه های لازم در این مورد بوسیله وزارت کار وامور اجتماعی به شرکت های تعاونی مصرف واحد های مزبور ارسال گردیده است . کارگران این واحد های تولیدی که لااقل سه سال سابقه خدمت داشته باشند می توانند از این تاریخ تا بیستم دی ماه سال جاری‌در تهران‌وتاپایان روز سی‌ام دیماه سال جاری در خارج از تهران تا حد مقرر به هر میزان که مایل باشند از سهام واحد های فوق‌الذکر درخواست خرید نمایند . بدین‌ترتیب‌پیش بینی میشود که حدود ۱۵۲۰ نفرازکارگران این سه واحد تولیدی دربرنامه خریدسهام واحد های صنعتی مربوطه شرکت جویند.

این سخنگو همچنین خاطرنشان ساخت که تاکنون ۱۳۳ واحد تولیدی با سرمایه ثبت شده حدود ۶۰٫۷ میلیارد ریال سهام خود راجهت فروش‌به‌کارگران، کشاورزان و عموم مردم عرضه نموده‌اند .

پیش‌بینی می گردد که تا پایان‌مهلت مقرر حدود ۹۱ هزار نفر از کارگران این ۱۳۳ واحد تولیدی نسبت به خرید سهام کارخانجات مربوطه اقدام نمایند .

آگهی عرضه‌سهام

شرکت‌صنایع کاغذسازی نوظهور(سهامی‌عام)

تاریخ تاسیس	۲۵۲۰	
سرمایه‌ثبت‌شده‌درتاریخ این‌آگهی	۵۰	میلیون ریال
ارزش اسمی هرسهم	۱۰٫۰۰۰	ریال
تعداد سهام	۵۰۰۰	سهم
تعداد سهامداران	۶	نفر
میزان فروش در سال ۲۵۳۲	۱۸۵	میلیون ریال
میزان فروش در سال ۲۵۳۳	۲۳۹	میلیون ریال
میزان فروش در سال ۲۵۳٤	۳۰۲	میلیون ریال
سود ویژه در سال ۲۵۳۲	٤۶	میلیون ریال
سود ویژه در سال ۲۵۳۳	۳۰	میلیون ریال
سود ویژه در سال ۲۵۳٤	۱۸	میلیون ریال

به‌پیروی‌ازمنویات‌مبارك‌رهبرعالیقدر ایران شاهنشاه آریامهر درامرگسترش مالکیت واحدهای تولیدی

دراجرای مقررات قانون گسترش مالکیت واحدهای تولیدی هیئت مدیره مراتب زیر را باستحضار کارگران‌ـ کشاورزان وعموم مردم می‌رساند .

۱) باستناد قانون «گسترش مالکیت‌واحد های تولیدی» برنامه فروش ٤۹ درصد سهام شرکت از تاریخ ۱ر۷ر۲۵۳٤ بمدت ۳ سال تنظیم شده است .

۲) در مرحله اول صاحبان سهام شرکت‌معادل ۳۰ درصداز سهام خود را بمبلغ‌پانزده میلیون ریال منقسم به ۱۵۰۰ سهم عادی ۱۰٫۰۰۰ ریالی بنام از تاریخ انتشار این اطلاعیه بدو از طریق سازمان مالی گسترش مالکیت واحدهای تولیدی به کارگران و کشاورزان وسپس ازطریق سرمایه‌گذاری ملی به مردم عرضه مینمایند.

۳) باتوجه به میزان متوسط سود شرکت در سالهای ۲۵۳۲، ۲۵۳۳و ۲۵۳٤ وبا رعایت ضوابطی که از طرف «شورای گسترش مالکیت واحدهای تولیدی» مشخص شده ارزش هرسهم ۲۳۵۰ ریال تعیین گردیده است.

٤) تمام سود ویژه‌سال ۲۵۳۵ شرکت‌به‌نسبت‌سهامی که کارگران و کشاورزان و سایرین خریداری خواهندکرد به‌آنان تعلق خواهد گرفت.

۵) واحد تولیدی از برداشت ذخائرموجودشرکت تا اتمام برنامه سرمایه گسترش مالکیت واحدهای تولیدی خودداری مینماید.

شرکت صنایع کاغذ سازی نوظهور (سهامی عام)

آگهی عرضه‌سهام

شرکت‌سهامی‌الکتریک ایران ـ رشت(عام)

تاریخ تاسیس	۲۵۱٤	شاهنشاهی
سرمایه‌ثبت‌شده‌درتاریخ این‌آگهی	۳۰۰	میلیون ریال
ارزش اسمی هرسهم	۱۰٫۰۰۰	ریال
تعداد سهام	۳۰٫۰۰۰	سهم
تعداد سهامداران	۶	نفر
میزان فروش در سال ۲۵۳۲	۲۷۰	میلیون ریال
میزان فروش در سال ۲۵۳۳	۳۹۲	میلیون ریال
میزان فروش در سال ۲۵۳٤	۶۹۵	میلیون ریال
سود ویژه در سال ۲۵۳۲	۱۳٫۷	میلیون ریال
سود ویژه در سال ۲۵۳۳	٤۷	میلیون ریال
سود ویژه در سال ۲۵۳٤	۲۱۷	میلیون ریال

به‌پیروی‌ازمنویات‌مبارك‌رهبرعالیقدر ایران شاهنشاه آریامهر درامرگسترش مالکیت واحدهای تولیدی

دراجرای مقررات قانون گسترش مالکیت واحدهای تولیدی هیئت مدیره مراتب زیر را باستحضار کارگران‌ـ کشاورزان وعموم مردم می‌رساند .

۱) باستناد قانون «گسترش مالکیت‌واحد های تولیدی» برنامه فروش ٤۹ درصد سهام شرکت از تاریخ ۱ر۷ر۲۵۳٤ بمدت ۳ سال تنظیم شده است .

۲) در مرحله اول صاحبان سهام شرکت‌معادل ۳۰ درصداز سهام خودرابمبلغ۹۰میلیون ریال منقسم به نه‌هزار سهم عادی ۱۰٫۰۰۰ ریالی بنام از تاریخ انتشار این اطلاعیه بدو از طریق سازمان مالی گسترش مالکیت واحدهای تولیدی به کارگران و کشاورزان وسپس ازطریق شرکت سرمایه‌گذاری ملی به مردم عرضه مینمایند.

۳) باتوجه به میزان متوسط سود شرکت در سالهای ۲۵۳۲، ۲۵۳۳و ۲۵۳٤ وبا رعایت ضوابطی که از طرف «شورای گسترش مالکیت واحدهای تولیدی» مشخص شده ارزش هرسهم ۱۹۰۰۰ ریال تعیین گردیده است.

٤) تمام سود ویژه‌سال ۲۵۳۵ شرکت‌به‌نسبت سهامی که کارگران و کشاورزان و سایرین خریداری خواهندکرد به‌آنان تعلق خواهد گرفت.

۵) واحد تولیدی از برداشت ذخائرموجودشرکت تا اتمام برنامه سرمایه گسترش مالکیت واحدهای تولیدی خودداری مینماید.

شرکت سهامی الکتریك‌ایران ـ رشت

آگهی عرضه‌سهام

شرکت‌سهامی‌مالتای ایران(سهامی‌عام)

تاریخ تاسیس	۲۵۲۵	شاهنشاهی
سرمایه ثبت شده درتاریخ این‌آگهی	۳۰۰	میلیون ریال
ارزش اسمی هرسهم	۱۰۰۰	ریال
تعداد سهام	۳۰۰٫۰۰۰	سهم
تعدادسهامداران	۱۲۷	نفر
میزان فروش درسال ۲۵۳۲	۳۱۶	میلیون‌ریال
میزان فروش‌در سال۲۵۳۳	۶۸۶	میلیون ریال
میزان فروش در سال۲۵۳٤	۹۳۷	میلیون ریال
سودویژه در سال ۲۵۳۳	۵٤٫٤	میلیون ریال
سودویژه در سال۲۵۳۳	۶۳٫۷	میلیون ریال
سود ویژه درسال۲۵۳٤	۱۰۹	میلیون‌ریال

به‌پیروی‌ازمنویات‌مبارك‌رهبرعالیقدرایران شاهنشاه آریامهر درامرگسترش مالکیت واحدهای تولیدی

در اجرای مقررات قانون گسترش مالکیت واحد های تولیدی هیئت مدیره مراتب زیر را باستحضار کارگران ـ کشاورزان و عموم مردم میرساند .

۱ـ باستناد قانون «گسترش مالکیت واحد های تولیدی» برنامه فروش٤۹در صدسهام شرکت از تاریخ ۱ر۷ر۲۵۳٤ بمدت ۳ سال تنظیم شده است.

۲ـ در مرحله اول صاحبان سهام شرکت معادل ۳۰ درصد از سهام خودرا بمبلغ ۹۰ میلیون ریال منقسم به ۹۰ هزار سهم عادی یکهزار ریالی بنام از تاریخ انتشار این اطلاعیه بدوا ازطریق سازمان مالی گسترش مالکیت واحد های تولیدی به کارگران و کشاورزان و سپس‌ازطریق شرکت ملی سرمایه‌گذاری به مردم عرضه مینمایند

۳ـ با توجه بمیزان متوسط سود شرکت در سال های ۲۵۳۲ ، ۲۵۳۳ و ۲۵۳٤ و با رعایت ضوابطی که ازطرف «شورای گسترش» مالکیت واحد های تولیدی» مشخص شده ارزش هرسهم ۲۲۰۰ ریال تعیین گردیده است.

٤ـ تمام سود ویژه سال ۲۵۳۵ شرکت به نسبت سهامی که‌کارگران و کشاورزان و سایرین خریداری خواهندکرد به آنان‌تعلق خواهد گرفت.

شرکت مالتای ایران (سهامی عام)

پس از ۵ ماه بلاتکلیفی

سرانجام صدرالاشراف کنار رفت (۱)

صدرالاشراف

حکیم الملک نخست وزیر شد

متن استعفای صدرالاشراف از نخست وزیری

نادر آراسته

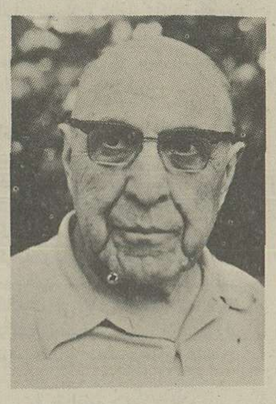

رهنما ۱

دکتر سعید مالک

سپهبدی

گلشائیان

حکیم الملک

احمد اعتبار

اردلان

ابراهیم زند

تشکیل «اکثریت» در مجلس
۱۴ خرداد ۱۳۲۴

از چندی پیش برای رفع تشنجات داخلی مجلس اکثریتی مرکب از افراد فراکسیون‌های اتحاد ملی، دمکرات، آزادی - میهن - مستقل و آزادی و عده‌ای از منفردین که عده آنها در حدود ۸۵ نفر میشود بوجود آمده که اولین جلسه آن در منزل آقای آصف وکیل کردستان تشکیل گردیده و جلسات این هیئت هفته دو بار مرتبا تا بحال منعقد شده و نظر اولیه آقایان این بوده که نظامات داخلی مجلس مراعات و از کشمکش‌های داخلی و تشنج‌هائی که این اواخر در مجلس ایجاد میشد جلو گیری شود.

دیروز عصر هم بنا بوقتی که قبلا معین شده بود جلسه اکثریت در منزل آقای احمد اخوان تشکیل شد و بواسطه سقوط کابینه آقای حکیمی بیشتر مذاکرات در اطراف تعیین نخست وزیر آینده بعمل آمد و مذاکره شد که افراد اکثریت هرچه زودتر در خصوص نخست وزیر آینده تبادل نظر بنمایند و تصمیم بگیرند تا بمحض اینکه اعلیحضرت همایونی تمایل مجلس را نسبت بنخست وزیر آینده خواستند مجلس قبلا تمایل خود را اظهار کند.

جلسه اکثریت در مجلس

در تعقیب مذاکرات دیشب و امروز نیز جلسه اکثریت در مجلس شورای ملی تشکیل شده و مذاکرات زیادی در اطراف کاندیدهای نخست وزیری بعمل آمد و چون اسامی چند نفر برای نخست وزیری برده شد قرار براین گردید که فراکسیونها تشکیل شود و نظر فراکسیونها راجع بنخست وزیر آینده معلوم گردد سپس جلسه اکثریت مجددا منعقد و زودتر در اینخصوص تصمیم بگیرند این جلسه تا یک ربع بعد از ظهر ادامه داشت.

اسامی کسانی که تا کنون برای نخست وزیری اسم برده شده‌اند آقایان صدرالاشراف - بدر - نصرالملک هدایت - احمد قوام میباشند.

جلسه فراکسیونها

امروز یکربع بعد از ظهر فراکسیونهای مجلس تشکیل جلسه دادند و تا یکساعت و نیم بعد از ظهر مشغول مذاکره در خصوص تعیین نخست وزیر آینده بودند و در نتیجه فراکسیونها نمایندگانی انتخاب کردند تا نمایندگان آنها راجع بنخست وزیر آینده با هم صحبت کنند و نتیجه را باطلاع افراد فراکسیونها برسانند.

احضار ریاست مجلس

بیش از ظهر امروز به آقای رئیس مجلس شورای ملی از طرف اعلیحضرت همایونی اطلاع داده شد که نیم ساعت بعد از ظهر امروز شرفیاب شوند.

نیم ساعت بعد از ظهر آقای سید محمد صادق طباطبائی در کاخ مرمر بحضور اعلیحضرت همایونی شرفیاب شدند و اعلیحضرت بوسیله ایشان به آقایان نمایندگان پیغام فرمودند که مجلس هرچه زودتر تمایل خود را نسبت بنخست وزیر آینده معلوم کند تا هیئت دولت جدید تشکیل گردد.

جلسه خصوصی

در آخر وقت امروز آقای رئیس مجلس به آقایان نمایندگان اطلاع دادند که فردا صبح برای تشکیل جلسه خصوصی در مجلس حاضر شوند.

در جلسه خصوصی فردا آقای رئیس مجلس پیغام اعلیحضرت همایونی را باطلاع آقایان نمایندگان خواهند رسانید تا مجلس تمایل خود را مبنی بنخست وزیر جدید اعلام دارد.

صدرالاشراف نامزد نخست وزیری مجلس با ۶۰ رای نسبت به محسن صدر (صدرالاشراف) ابراز تمایل کرد
۱۵ خرداد ۱۳۲۴

دیروز از طرف مقام ریاست مجلس شورای ملی به آقایان نمایندگان اطلاع داده شده بود که ساعت ۹ صبح امروز در مجلس شورای ملی برای تشکیل جلسه خصوصی حاضر شوند. آقایان نمایندگان هم امروز بتدریج در مجلس حاضر گردیدند و در ساعت ۱۰ و نیم جلسه خصوصی تشکیل شد.

پیغام اعلیحضرت همایونی

پس از رسمیت یافتن جلسه خصوصی آقای سید محمد صادق طباطبائی اظهار داشتند.

«دیروز نیمساعت بعد از ظهر اعلیحضرت همایونی بنده را احضار و فرمودند چون آقای حکیمی استعفای خود را تقدیم داشته‌اند لازم است مراتب را باطلاع آقایان نمایندگان برسانید تا هرچه زودتر مجلس تمایل خود را نسبت بنخست وزیر آینده معین نمایند.»

تشکیل فراکسیونها

پس از اظهار پیغام اعلیحضرت همایونی از طرف ریاست مجلس چند تن از آقایان نمایندگان مذاکراتی نمودند و پیشنهاد شد برای اینکه زودتر نظر مجلس در خصوص نخست وزیر آینده معین شود بهتر است رای گرفته شود و چون نمایندگان با این پیشنهاد مخالف نبودند قرار شد برای اینکه نتیجه تمایل مجلس سریعتر معلوم شود فراکسیونها فورا تشکیل جلسه بدهند و تصمیم خود را بگیرند تا همین امروز رای تمایل گرفته شود که بوسیله مقام ریاست باطلاع اعلیحضرت همایونی برسد. بنابراین فراکسیونهای مجلس تشکیل جلسه دادند و در این خصوص تا ظهر مشغول مذاکره بودند

رای تمایل

ساعت دوازده از طرف فراکسیونهای اتحاد ملی میهن - دمکرات مستقل - ملی به آقای رئیس مجلس شورای ملی اطلاع داده شد که مذاکرات در خصوص انتخاب نخست وزیر آینده در جلسات فراکسیونها پایان یافته و اعضای فراکسیونهای نامبرده برای دادن رای تمایل حاضر میباشند

در این موقع آقای رئیس بکلیه آقایان نمایندگان حاضر در مجلس اطلاع دادند که در سالن جلسه علنی برای دادن رای تمایل حاضر شوند در اینموقع عده نمایندگان حاضر در مجلس ۹۰ نفر بود ولی چون عده‌ای از منفردین و فراکسیونهای توده و آزادی از حضور در تالار جلسه علنی برای دادن رای خودداری کردند بیش از ۶۸ تن از آقایان نمایندگان در تالار جلسه علنی حاضر نشدند و چون مدتی گذشت و معلوم شد که آقایان بجلسه نمایندگان اظهار شد که چون خواستن تمایل مجلس فقط از این نظر است که اعلیحضرت همایونی مطلع شوند چه شخصی بیش از سایر کاندیدها مورد نظر نمایندگان میباشد بنابراین ما میتوانیم نظر خود را بدهیم و اگر کسی حائز اکثریت از عده حاضر در مرکز [illegible] گردید آن وقت آقای رئیس میتوانند نظر اکثریت را باطلاع اعلیحضرت همایونی برسانند.

اخذ رای

با این پیشنهاد موافقت شد و شروع باخذ آراء گردید و نتیجه رای ۶۸ نفر از آقایان نمایندگان که در دادن رای شرکت کردند حنین بود.

آقای صدر الاشراف	۶۰ رای
آقای قوام السلطنه	۳ رای
سفید	۴ رای

آقای رئیس مجلس شورای ملی هم از دادن رای خودداری نمودند پس از استخراج آراء اظهار شد که چون عده حاضر در مرکز ۱۱۵ نفر میباشد و به آقای صدر ۶۰ نفر اظهار تمایل کرده‌اند بنابراین آقای رئیس مجلس شورای ملی میتوانند نظر اکثریت مجلس را باطلاع اعلیحضرت همایونی برسانند و نیز گفته شد که آقای رئیس نظر نمایندگانی را هم که در جلسه حاضر نشده‌اند بخواهند ولی در هر حال چون آقای صدر اکثریت دارند باید این موضوع باطلاع اعلیحضرت همایونی برسد.

شرفیابی حضور ملوکانه

در این موقع از طرف آقای رئیس مجلس بوسیله تلفن تقاضای وقت برای شرفیابی بحضور اعلیحضرت همایونی گردید.

بطوری که اطلاع یافته‌ایم ساعت سه و نیم بعد از ظهر امروز آقای سید محمد صادق طباطبائی در کاخ مرمر بحضور اعلیحضرت همایونی شرفیاب گردیدند و تمایل اکثریت مجلس را بنخست وزیری آقای صدر باطلاع اعلیحضرت رساندند.

ملاقات مدیران جراید با نخست وزیر
آقای صدرالاشراف اهمیت همکاری مطبوعات را با دولت تشریح کرد
۱۹ خرداد ۱۳۲۴

ساعت هشت و نیم صبح امروز بنا بدعوتی که از طرف رئیس دفتر نخست وزیری شده بود آقایان مدیران جراید در کاخ ابیض از آقای نخست وزیر ملاقات نمودند.

ابتدا آقای صدر نخست وزیر راجع باهمیت همکاری مطبوعات با دولت بیاناتی نمودند و ضمنا اشاره کردند که بواسطه جنگ وضع سیاسی ایران طوری شده است که آقایان ارباب مطبوعات باید در مورد مقالاتی که راجع بسیاست خارجی مینویسند مصالح کشور را در نظر بگیرند که باعث کدورت همسایگان ما نشود. مقالات مطبوعات در اینخصوص باید طوری نباشد که موجب تحریک بشود.

سپس آقایان سرمد - فاطمی - مسعود - بازارکاد - شیروانی - فیروز - محمد طباطبائی - زعیم - هریک بترتیب راجع برویه نامطلوب دولتهای سابق نسبت بمطبوعات و همچنین در خصوص وضع غیر منظم سازمان اقتصادی و دودستگی در ارتش بیاناتی نمودند و در پایان پیشنهادی از طرف عموم مدیران جراید به آقای نخست وزیر داده شد که ایشان مطالعه و بموقع اجرا بگذارند متن پیشنهاد مزبور باین شرح بود:

۱- رفع توفیق فوری از تمام جراید بدون استثناء

۲- صدور دستور فوری بحکومت نظامی که از این پس مطلقا در کار جراید مداخله ننمایند و ارجاع کار جراید بدادگستری

۳- الغای حکومت نظامی در صورت امکان

۴- تعیین کمیسیون پنج نفری (دو نفر از مطبوعات دو نفر از قضات یکنفر از وزراء) برای رسیدگی بمندرجات جات شده جراید درباره مسائل مربوط بسیاست خارجی که مورد اعتراض همسایگان واقع شود و اتخاذ تصمیم مقتضی بطور خصوصی

در پایان آقای صدر مجددا بیاناتی در جواب آقایان مدیران جراید ایراد نمودند و اطمینان دادند که پیشنهاد بالا را مورد مطالعه قرار داده و در جلسات بعدی نظر خودشان را راجع باین پیشنهاد اظهار نمایند.

معرفی هیئت دولت
آقای صدرالاشراف کابینه را معرفی کرد

۲۲ خرداد ۱۳۲۴

یکساعت قبل از ظهر امروز آقای صدر نخست وزیر باتفاق آقایان وزیران در کاخ مرمر حضور بهمرسانیده و کابینه خودشان را بشرح زیر باعلیحضرت همایونی معرفی نمودند:

اعضای کابینه

آقای صدر (صدرالاشراف) نخست وزیر و وزیرکشور

آقای عدل (منصورالسلطنه وزیر مشاور
آقای هدایت (نصرالملک) وزیر مشاور
آقای بدر وزیردارائی
آقای اردلان وزیر دادگستری
آقای گلشائیان وزیر پیشه و هنر
آقای دکتر سعید مالک (لقمان الملک) وزیر بهداری
آقای احمد اعتبار (اعتبارالدوله) وزیر پست و تلگراف و تلفن
آقای ابراهیم زند وزیر جنگ
آقای انوشیروان سپهبدی
آقای دکتر نخعی وزیر کشاورزی
آقای آراسته وزیر راه
آقای غلامحسین رهنما وزیر فرهنگ

حضور در وزارتخانه ها

پس از معرفی کابینه بحضور ملوکانه آقایان وزیران در وزارتخانه های خود حضور بهمرسانیده و مشغول رسیدگی بامور شدند.

جلسه اقلیت در مجلس

در حدود بیست نفر از نمایندگان اقلیت امروز صبح در تالار جلسه خصوصی اجتماع نموده و از قرار معلوم مطلب مهمی که مورد مذاکره آقایان نمایندگان اقلیت واقع شده اینست که چون تا کنون مردم از نظریه اقلیت اطلاع کامل پیدا نکرده‌اند لازم است از طرف نمایندگان اقلیت بیانیه‌ای منتشر شود و در آن علت مخالفت خود را با کابینه آقای صدر بیان کنند.

و گویا این بیانیه فردا منتشر خواهد شد.

جلسه علنی بروز پنجشنبه موکول شد

قرار بود امروز صبح جلسه علنی مجلس شورای ملی تشکیل شود و بهمین جهت آقایان نمایندگان از ساعت ۹ صبح بتدریج در مجلس حاضر شدند.

مقارن ظهر از طرف مقام ریاست اطلاع داده شد که امروز جلسه تشکیل نخواهد شد و جلسه آینده صبح روز پنجشنبه خواهد بود.

بطوریکه اطلاع یافته‌ایم چون هیئت دولت تا مقارن ظهر برای معرفی بمجلس حاضر نشد و از طرفی چون وقت گذشته بود و عده‌ای از وکلا بهارستان را ترک گفته بودند و مطالب مهمی هم جزو دستور نبود باینجهت آقای رئیس جلسه را بروز پنجشنبه موکول کرده‌اند.

اقلیت مجلس اعلام داشت:
بهتر است صدرالاشراف کنار برود
اما اکثریت همچنان پافشاری نشان میدهد
۳۱ خرداد ۱۳۲۴

بنا بدعوت آقای دکتر مصدق برسب عده‌ای از نمایندگان اقلیت و دستجات مختلف در منزل آقای دکتر مصدق اجتماع مینمایند و پس از مذاکرات زیادی که در اطراف آقای صدر و تشکیل دولت ایشان می شود اینطور تصمیم گرفته میشود که نمایندگان اقلیت چهار نفر را برای مذاکرات نزد آقای نخست وزیر بفرستند و در نتیجه آقایان - رفیع - افخمی - عامری تعیین میشوند که آقای نخست وزیر را ملاقات نموده و نظر اقلیت مجلس را بایشان بگویند.

در منزل آقای فاطمی

پس از این تصمیم صبح دیروز آقای دکتر مصدق عمادالسلطنه فاطمی میروند و از ایشان دیدن میکنند و ضمنا اظهار میدارند که عده زیادی از نمایندگان مخالف کابینه آقای صدر میباشند و بهتر است ایشان از کار کناره گیری نمایند و مجلس بشخص دیگری که مورد قبول عموم نمایندگان باشد رای تمایل بدهد.

آقای فاطمی اظهار میدارند که این پیشنهاد شما مورد قبول اکثریت واقع نخواهد شد زیرا اکثریت به رای خود باقی است و بعلاوه هرگز نمیشود شخصی را پیدا کرد که مورد قبول عموم نمایندگان باشد و در هر حال اقلیتی در پارلمان خواهد بود و بعلاوه حال که دستخط نخست وزیری آقای صدر صادر شده دیگر نمی شود گفت ایشان کناره گیری کنند فقط آقایان نمایندگان اقلیت میتوانند نسبت بوزیران کابینه آقای صدرنظر مثبت یا منفی بدهند و باین ترتیب شاید بتوان از این اختلاف جلوگیری کرد.

آقای فاطمی نیز گفته‌اند بنده بنام اکثریت بشما و دوستان شما و سایر آقایانیکه در دسته اقلیت هستند قول میدهم که اکثریت همیشه برای اصغای فرمایشات آقایان و هرگونه همکاری حاضر هستند.

ملاقات نمایندگان اقلیت از نخست وزیر

پس از تصمیمی که در منزل آقای دکتر مصدق گرفته میشود دیروز صبح آقایان حکمت - رفیع - افخمی - عامری از آقای نخست وزیر ملاقات مینمایند و ضمن مذاکرات مبسوطی که میشود آقایان نمایندگان نامبرده اظهار میدارند که چون شما در مجلس یک عده زیادی مخالف دارید و ممکن است نتیجه آن بروز اختلافات شدید شود خواستیم باطلاع شما برسانیم تا شاید خودتان راه حلی پیدا نمائید.

آقای نخست وزیر جوابا اظهار میکنند که این جانب بر حسب صدور فرمان اعلیحضرت همایونی و بنا بتمایل اکثریت مجلس شورای ملی زمام امور را بدست گرفته‌ام و بدیهی است میل دارم که اکثریت بیشتری از دولت من پشتیبانی کند و بهمین جهت حاضرم اگر آقایان نمایندگان اقلیت نسبت به افراد کابینه نظری دارند بفرمایند تا بنده هم نظر خود را بگویم تا رفع سوء تفاهم شود.

پس از این مذاکرات قرار میشود نمایندگان اقلیت سایر رفقای خودشان را ملاقات نموده و جریان مذاکرات با آقای نخست وزیر را باطلاع ایشان برسانند.

مذاکرات نمایندگان اقلیت با اکثریت

دیروز مقارن ظهر چهار نفر نمایندگان اقلیت با نمایندگان فراکسیون هائی که تشکیل اکثریت مجلس را داده‌اند در مجلس تشکیل جلسه‌ای میدهند تا بلکه بتوانند راه حلی پیدا کنند.

دراین جلسه نمایندگان اقلیت اظهار میدارند بهتر است آقای صدر استعفا بدهند و مجددا عموم نمایندگان در جلسه حاضر و رای تمایل گرفته شود.

ضمنا اظهار میدارند بیشتر اعتراض ما این است که اولا چرا بما اطلاع داده نشد که در دادن رای تمایل شرکت کنیم و ثانیا چرا اینقدر در انتخاب نخست وزیر عجله شده است.

از طرف نمایندگان فراکسیون های اکثریت پاسخ داده میشود که اولا روز سه شنبه ۱۵ خرداد که آقای رئیس قبلا تقاضای تشکیل جلسه خصوصی کرده بودند در موقعی هم که پیشنهاد شد برای گرفتن رای تمایل جلسه برویم و زنگ جلسه زده شد در حدود ۹۰ نفر یعنی کلیه آقایان نمایندگان حاضر در مجلس در آنجا حضور داشتند و ازین تصمیم با اطلاع بودند ولی خودشان از حضور درجلسه خود داری کردند بنابراین خود آقایان نخواسته‌اند که در دادن رای شرکت کنند.

ثانیا علت تعجیل برای انتخاب نخست وزیر برای این بوده که همیشه بمجلس اعتراض میشد که چرا اینقدر بحران طول میکشد عموم آقایان نمایندگان معتقد بودند و هستند که نباید بحران زیاد طولانی شود. در خصوص استعفای نخست وزیر هم آقایان باید متوجه باشند که رای تمایل عمل قانونی نیست و جنبه تشریفاتی دارد خواستن تمایل مجلس از طرف اعلیحضرت همایونی فقط بمنظور اینست که ببینند تمایل اکثریت مجلس نسبت بچه شخصی بیشتر است. البته اگر آقایان قبل از صدور فرمان همایونی که برای تمایل جنبه تشریفاتی داشت نه قانونی این اظهار را میکردند ممکن بود در اطراف آن مطالعه و مذاکره نمود ولی حال که دستخط همایونی برای نخست وزیری آقای صدر صادر شده این کار از جنبه تشریفاتی خارج و جنبه رسمی بخود گرفته است.

حال تنها کاری که میتوان کرد این است که آقایان نمایندگان اقلیت هر نظری چه مثبت و چه منفی دارند راجع بتشکیل کابینه به آقای نخست وزیر بدهند.

سپس مذاکرات دیگری نیز بعمل آمد و این جلسه دو ساعت بعد از ظهر دیروز پایان یافت و قرار شد اگر آقایان نمایندگان اقلیت مایل باشند اطلاع دهند تا این جلسه باز تشکیل شود. بنابراین دیروز عصر مجددا از طرف آقایان تقاضا شده بود که امروز صبح نیز برای ادامه مذاکرات جلسه‌ای تشکیل گردد.

تشکیل جلسه در منزل آقای فاطمی

امروز صبح آقایان نمایندگان فراکسیونهای اکثریت و چهار نفر آقایان افخمی - عامری - حکمت - معظمی نمایندگان اقلیت در منزل آقای فاطمی تشکیل جلسه داده و تا یکساعت بعد از ظهر مشغول مذاکره بوده‌اند.

بطور خلاصه نظر آقایان نمایندگان اقلیت این بود که چون ما میل داریم با اکثریت همکاری کنیم بهتر است آقایان موافقت کنند که آقای صدر کنار بروند تا دولت دیگری را باتفاق آراء بروی کار بیاوریم و عموم از او پشتیبانی کنیم.

از طرف آقایان نمایندگان فراکسیونهای اکثریت اظهار شده است که کناره گیری آقای صدر با صدور دستخط همایونی عملی نیست و از طرف دیگر اکثریت فعلی مجلس به رای خود باقی است و از آقای صدر پشتیبانی خواهد نمود. بدیهی است در صورتیکه آقایان مایل باشند با ایشان همکاری نمایند همانطوریکه خود آقای نخست وزیر هم به آقایان اظهار داشته‌اند میتوانند نظر مثبت و منفی خودشان را نسبت بافرادی که در کابینه شرکت میکنند اظهار نمایند.

پس از این مذاکرات که تا یکساعت بعد از ظهر بطول انجامید قرار میشود آقایان نامبرده جریان مذاکرات این جلسه را باطلاع رفقای خود برسانند و نتیجه را امروز عصر اطلاع دهند.

صدرالاشراف وزرای کابینه را معرفی کرد
۲۶ تیر ۱۳۲۴

امروز نمایندگان اقلیت و اکثریت در مجلس حاضر شدند

آقای نخست وزیر هیئت دولت را بمجلس معرفی و برنامه کابینه خود را تقدیم نمودند

رتوافقی که روز گذشته بین آقایان نمایندگان اکثریت و اقلیت در نتیجه مذاکرات متوالی و زیاد حاصل گردیده بود، امروز یکساعت و نیم قبل از ظهر زنگ جلسه علنی مجلس شورای ملی زده شد و جلسه تشکیل گردیده جایگاه تماشاچیان و لژهای ویژه و نوین مجلس شورای ملی را طبقات مختلف و نمایندگان جراید اشغال کرده بودند.

آقایان نمایندگان اقلیت و اکثریت بتدریج در جلسه حضور بهمرساندند یکساعت و ربع پیش از ظهر چون عده حاضر در مجلس برای تشکیل جلسه کافی بود لذا آقای رئیس رسمیت جلسه را اعلام نمودند از نمایندگان اقلیت فقط نمایندگان فراکسیون توده در جلسه حاضر نشده بودند.

پس از آنکه رسمیت جلسه اعلام گردید، صورت جلسه پیش خوانده شد آقایان دهستانی و مجدضیائی و نبوی تذکراتی درباره اصلاح صورت جلسه ابراز نمودند و چون مخالفتی نبود صورت جلسه تصویب شد.

حضور هیئت دولت

یکساعت پیش از ظهر آقای صدر نخست وزیر باتفاق آقایان وزیران در جلسه علنی مجلس شورای ملی حضور بهمرسانده و در محل هیئت دولت قرار گرفتند.

طرح پیشنهادی

آقای رئیس اظهار داشتند که آقای دکتر مصدق و ۱۶ نفر دیگر از آقایان طرحی در خصوص اصلاح قانون مالیات بردرآمد تنظیم کرده‌اند و تقاضا دارند قبل از دستور مطرح شود. عده‌ای از آقایان نمایندگان اعتراض نموده و اظهار داشتند نه خوبست بعداز دستور مطرح شود.

ورود در دستور

عده‌ای از آقایان نمایندگان نیز تقاضا داشتند که اجازه داده شود مطالب قبل از دستور گفته شود و چون در اینمورد بین نمایندگان اختلاف موجود بود قرار شد رای گرفته شود و در اینوقت بورود در دستور رای گرفته شد تصویب گردید.

آقای رئیس - جنانچه آقای نخست وزیر فرمایشی دارند بفرمایند.

بیانات آقای نخست وزیر

آقای نخست وزیر - پس از تشکر از حسن ظن و تمایلی که نمایندگان محترم نسبت باینجانب ابراز داشته‌اند بنا برفرمان اعلیحضرت همایون شاهنشاهی دولت را تشکیل و آقایان وزیران را بمجلس شورای ملی معرفی مینمائم.

جناب آقای حسنعلی کمال هدایت	وزیر دادگستری
جناب آقای محمود بدر	وزیر دارائی
جناب آقای عباسقلی گلشائیان	وزیر بازرگانی و پیشه و هنر
جناب آقای مصطفی عدل	وزیر مشاور
جناب آقای ابراهیم زند	وزیر جنگ
جناب آقای دکتر سعید مالک	وزیر بهداری
جناب آقای محمد نخعی	وزیر کشاورزی
جناب آقای نادر آراسته	وزیر راه
جناب آقای انوشیروان سپهبدی	وزیر امور خارجه
جناب آقای غلامحسین رهنما	وزیر فرهنگ

وزیر پست و تلگراف بعدا تعیین و معرفی میشود

وزارت کشور نیز عجالتا بعهده خود اینجانب خواهد بود

چون باید روشی که دولت برای اداره امور کشور دارد بصورت برنامه تنظیم و تقدیم شود اصول و رئوس اقداماتی را که مصمم باجرای کامل آن میباشد در ضمن یازده ماده بعرض مجلس شورای ملی میرساند

اعلامیه اقلیت

تازمانی که صدرالاشراف رئیس دولت است اقلیت درمجلس حاضر نخواهد شد
۷ مرداد ۱۳۲۴

قبل ازظهر امروز نمایندگان اقلیت درمنزل آقای دکتر مصدق اجتماع نموده و این بیانیه را که بامضای آقایان دکتر مصدق - حکمت - فریور - تهرانچی - اسکندری - رفیع و افخمی (هیئت عامله اقلیت) امضاء نموده‌اند.

هموطنان

جهات وعللی که درموقع تشکیل دولت فعلی موجب شد نمایندگان اقلیت برای حفظ منافع کشور و مصالح عامه اقدام به «ابستروکسیون» نمایند در بیانیه ۲۳ خرداد باطلاع عموم رسید اکنون نیز دلایل حضور درجلسه ۲۶ تیرماه که دولت معرفی شد و جریان بعد را به استحضار عامه می رسانیم.

پس از چهل روز استنکاف از حضور درجلسات مجلس شورای ملی و شرکت در امور، بنابدرخواست جناب آقای صدر مذاکراتی بین ایشان و هیئت عامله اقلیت واقع شد که بالنتیجه صورت جلسه زیرتنظیم گردید:

هیئت عامله اقلیت مجلس شورای ملی با حضور جناب آقای صدرموافقت نمودند که در ۲۶ تیرماه ۱۳۲۴ اقلیت از ابستروکسیون صرفنظر کند و جلسه مجلس شورای ملی تشکیل شده جناب آقای صدربس از معرفی دولت و رای ببرنامه جنانچه عده مخالفین و ممتنعین دولت به ۴۰ نفر بالغ شد: فی‌المجلس استعفای خود را بعرض مجلس رسانده و به پیشگاه اعلیحضرت همایون شاهنشاهی تقدیم نمایند»

دراثر قرارداد فوق و نتیجه مذاکرات با سه نفر از زعمای اکثریت که سمت نمایندگی داشتند و کناره‌گیری آقای صدر را پس از اخذ رای اعتماد پذیرفتند نمایندگان اقلیت درجلسه ۲۶ تیرماه شرکت نمودند و دولت معرفی شد.

درجلسه ۲۸ که برنامه مطرح گردید با اینکه نمایندگان اقلیت مطالب گفتنی بسیار داشتند برای احتراز از اتلاف وقت و هرگونه سوءتفاهم و برای اینکه بدست اکثریت بهانه‌ای ندهند تصمیم گرفتند که از بحث و مذاکرات دراطراف برنامه خودداری کنند ولی ازبین نمایندگان اکثریت عده زیادی بعنوان موافق و مخالف اسم نویسی کرده و درجلسه شروع به مذاکره نمودند.

دران روز لایحه دو دوازدهم هزینه کشور بمجلس تقدیم و بکمیسیون بودجه ارجاع شد.

روزشنبه ۳۰ تیرماه که برطبق پیشنهاد نمایندگان اقلیت قرار بود جلسه رسمی تشکیل و تکلیف دولت معلوم شود بواسطه غیبت عده زیادی از نمایندگان اکثریت جلسه تشکیل نشد و این غیبت که تعمدا بعمل آمد برای اولین دفعه درافراد اقلیت تولید سوءظن کرد.

یکشنبه ۳۱ تیر قبل از حضور درجلسه با آقای فاطمی نماینده اکثریت قرار شد به کفایت مذاکرات رای بگیرند و پس از آن که ببرنامه رای داده شد فقط ۱ دوازدهم مطرح شود و نمایندگان اقلیت با این شرط درجلسه حاضر شدند ولی یکی از نمایندگان اکثریت پیشنهاد نمود که برنامه از دستور خارج و دو دوازدهم مطرح شود و چون اکثریت آن را تصویب نمود بتحقیق پیوست که رای دهندگان نخواستند قول نمایندگان خود را محترم شمارند.

لذا نمایندگان اقلیت ازجلسه خارج و مجلس تعطیل شد ولی چون پرداخت حقوق کارمندان دولت و هزینه ضروری کشور موردتوجه نمایندگان اقلیت بود درجلسه دوم مرداد مجددا شرکت نمودند تا از این راه نگرانی کارمندان دولت مرتفع شود.

درچهارم امرداد که آقای صدر برای مذاکره در برنامه بمجلس آمدند اقلیت بوسیله آقایان عامری و طهرانچی نمایندگان خود از ایشان سئوال نمود اگر درحفظ قول و وفای بعهد حاضرند نمایندگان اقلیت درجلسه حاضر شوند و ایشان تکلیف دولت را هرچه زودتر تعیین نمایند معلوم شد که ایشان هم برای وفای بعهد حاضر نیستند و قول خود را محترم نمیشمارند لذا بموجب این بیانیه بعموم هموطنان اعلام میشود:

نظربانیکه دراینموقع خطیر و مهم عالم درمجلس شورایملی باید محیط آرام و موافقی حکمفرما باشد و از دولتی پشتیبانی شود که مورداحترام افکار عمومی و اعتمادکامل نمایندگان باشد تا بتواند بر مشکلات فایق آمده و مسائل حیاتی کشور را که در درجه اول خروج قوای متفقین از میهن عزیزماست با حسن کفایت و بیغرضی انجام دهد و نظربانیکه آقای صدروبعضی از اعضای دولت ایشان برای حل معضلات موجوده صالح نیستند و اکثریت قابل ملاحظه که بتوانند باتکاء آن خدمتی انجام دهند درمجلس ندارند لذا نمایندگان اقلیت مصمم شدند مادام که رشته امور مملکت دردست دولت ایشان است از حضور در مجلس شورای ملی خودداری کنند و درامور کشور مطلقا خود را مسئول ندانند.

از طرف نمایندگان اقلیت هیئت عامله: امضاکنندگان: رضاحکمت - غلامعلی فریور - محمدرضا طهرانچی، اسکندری - رضارفیع - افخمی - دکتر محمد مصدق،

آقای صدر ، نخست‌وزیر خطاب به‌نمایندگان مجلس گفت :

خیلی متأثرم که بمن توهین‌های زیادی میشود تکلیف مرا معلوم کنید تا فوراً کنار بروم

سرانجام صدرالاشراف کناررفت (۲)

تعهدنامه نمایندگان درباره وضع دولت صدرالاشراف
۸ مرداد ۱۳۲۴

دیروز اطلاع دادیم که عده‌ای از آقایان نمایندگان اکثریت تشکیل جلسه داده و تعهدنامه‌ای امضاء کرده‌اند اینک متن تعهدنامه مزبور که بامضای عده‌ای از آقایان نمایندگان رسیده است در زیر جاب میکنیم:

امضاء کنندگان ذیل بنام مملکت و برای خاتمه دادن باختلافات موجوده بین عده از همکاران محترم خود برسرحکومت فعلی که اختلافات مزبوره بضرر کشور و بزیان عامه ملت ایران است دوراه حل درنظر گرفته و بشرح زیر تعهد مینمائیم:

۱ـ اگر هنگام اخذ رای اعتماد عده اوراق کبود که از طرف مخالفین دولت داده خواهد شد بالغ برجهل ورقه بود دولت باید بلافاصله استعفا بدهد و اگر از استعفا خودداری نمود امضاء کنندگان با دولت فعلی مخالف خواهند بود.

۲ـ چنانچه اوراق موافق «سفید» بالغ برهفتادرای باشد آقایان نمایندگان اقلیت که ذیل ورقه را امضاء مینمایند متعهد هستند درجلسات رسمی شرکت نموده طبق مقررات و نظامات مجلس بایفای وظایف قانونی خود بپردازند.

محمدطباطبائی ـ دکتر معاون ـ عمادتربتی ـ محمدعلی مجد روحی ـ هاشمی ـ رفیعی ـ خلعت بری ـ اربه ـ دکتر آقایان ـ مراتِ اسفندیاری ـ دکتر مجتهدی ـ فیروزآبادی ـ فولادوند ـ رستم گیو ـ بوشهری ـ شریعت زاده ـ بمین اسفندیاری ـ مخبر فرهمند.

آقای صدر نخست وزیر خطاب بنمایندگان مجلس گفت:
خیلی متاثرم که بمن توهین های زیادی میشود
تکلیف مرا معلوم کنید، تا فورا کنار بروم
۱۴ شهریور ۱۳۲۴

آقای نخست وزیر ـ اگر چه خیلی متاثرم و درست نمیتوانم مکنونات خودم را بیان کنم اینجا بیشتر یک توهین خیلی زیادی بمن و دولت من میشود و گفته میشود با اینکه دولت حیله گر است و میخواهد حیله بکند و بوسیله تصویب لایحه بودجه حیله بکند و رای اعتماد برای خودش بگیرد. اینطور نیست اشتباه است و خیلی هم اشتباه است (صحیح است).

بنده عرض میکنم که بهیچوجه مایل نیستم که در این کار بمانم الا اینکه وضع و تکلیف مرا نگهداشته است و هروقت تکلیف اقتضا کرد فورا کنار میروم. هوسناک هم نیستم ادم بی علاقه‌ای هم بمملکتم نیستم گذشته از این موضوع آقای طباطبائی یک اطلاعاتی خواستند بنده قبل از آن به مقتضای مذاکراتی که شد و بیاناتی که کرده‌ام خدمت آقایان عرض میکنم بعد از آن هم وقایعی که اتفاق افتاده است آنچه را که بما خبر رسیده است و جنبه رسمی دارد عرض خواهم کرد.

در دنباله همین عرض اول عرض میکنم محرک من در قبول این مقام و قبول این مسئولیت خطیر فقط و فقط علاقه بکشور آن هم در چنین موقعی که مشکلات گوناگون برای پیشرفت امور وجود دارد فقط و فقط این امید بود که بتوانم موفق بخدمات شایسته‌ای برای وطن عزیز بشوم و خدا را هم بشهادت میگیرم که دروغ نمیگویم و آنچه را که میگویم از روی عقیده و قلب صاف است و بگفته‌ام هم صادق هستم (صحیح است ـ صحیح است) این امیدواری و بعد از اعتماد بتوفیق خداوند متعال بصدق نیت خود در خدمتگذاری که مبرا از غرض و هوس جاهلانه است بوده و تصور میکردم که با ابراز حسن نیت و اقدام باموزی که مجلس شورا و ملت از دولت متوقع است تا حدی که در حیطه قدرت و توانائی دولت باشد بتوانم اعتماد همه آقایان نمایندگان را بدولت خود جلب و با پشتیبانی کامل آقایان نمایندگان و همکاری صمیمانه همکاران محترم خود یعنی آقایان وزرا بر مشکلات فائق آیم

متاسفانه برخلاف انتظار اینطور پیش آمد که از ابتدا مواجه با مخالفت شدیدی از طرف عده‌ای از آقایان نمایندگان شدیم در حالی که نه هنوز دولت برنامه داده. و نه شروع باقدام و عملی کرده بود که بتوان گفت صالح است یا غیر صالح است و نه منطق و دلیلی برای عدم صلاحیت این دولت اظهار شد تا اگر دلایل مخالف قوی باشد اکثریت طرفدار دولت متقاعد شده و از طرفداری خودداری کند و نه مجال جوابی بدولت یا آقایان نمایندگان موافق ـ داده شد که شاید رفع شبهه از خاطر آقایان نمایندگان مخالف شود و نتیجه مدتی از اوقات گرانبهای مجلس و دولت تضییع شد و کارهای مهمی که میبایست بسرعت بگذرد عقب افتاد و بعد از مدتی هم که توفیق معرفی دولت بمجلس حاصل و برنامه دولت تقدیم شد متاسفانه باز عمل اوبستروکسیون تجدید و کارهای دولت دچار تعویق گردید.

حالا که بحمدالله این مشکل رفع شده و موقع اینست که رای مجلس نسبت بدولت معلوم و تکلیف روشن بشود لازم میدانم که تشخیصات خود را صادقانه بعرض مجلس برسانم من هیچوقت مدعی نبوده و نیستم و هیچکس هم نمیتواند این ادعا را بکند که بدون پشتیبانی و مراقبت کامل اکثریت و بشرط متابعت اقلیت از اصول پارلمانی قادر است که امور کشور را بنحو مطلوب اداره کند خصوصا با آشفتگی‌هائی که در این مدت جنگ جهانسوز نصیب کشور ما شده و براثر ان اختلالهائی علاوه بر اوضاع سابق در ادارات دولتی حادث گشته است که برای رفع ان بمراتب بیشتر از مواقع عادی باتفاق و پیوستگی مجلس و دولت نیازمندیم

اینجانب بشهادت اغلب آقایان نمایندگان که از سوابق زندگانی من مطلع و بروحیه من آشنا هستند یک شخص هوسناک و بی فکر و بی علاقه بمصالح کشور نیستم و اهل بندوبست و سازش با اشخاص برای نیل بمقامی نبوده‌ام و حالا هم اشتیاق نفسانی باین مقام ندارم و سنگینی بار مسئولیت را هم بخوبی احساس میکنم و بی نهایت متاثر و ملولم که بواسطه این مخالفت نوظهور که هیچ سابقه نداشته و راه جریان امور و مطالب دولت در مجلس بسته شده و با وجود صرف اوقات شب وروز هنوز دولت موفق بانجام امور مهمی که منظور نظر و مورد انتظار ملت بوده است نگردیده.

و بدون دلیل و انتظار برخلاف رویه مدتی مجلس و جلسات ان تعطیل شد حالا که بحمدالله راه باز شده امیدوارم که بزودی تکلیف دولت معلوم شود که وضعیت مملکت دیگر دچار تعویق نشود بنده حالا از بقیه بیانات خودم صرفنظر میکنم با این اوضاعی که امروز پیش آمده است و آقایان هم قدری مسبوق هستند و حالا هم بنده شمه‌ای از ان وقایع را عرض میکنم.

امروز دیگر جا ندارد که یک اختلاف زیادی برسر دولت باشد و اگر این اختلاف حقیقتا برای ایندولت و برسر من است من حاضرم که زود کنار بروم در صورتیکه آقایان نمایندگان هم البته موظف هستند من نمیتوانم تکلیف معین کنم تکلیفشان را بهتر میدانند که باید یکدولتی باشد که همه پشتیبانی کنند از او تا بتواند یک کارهائی در این مملکت پیش برد.

بدر هم رای اعتماد داده نشد
هنگامی که نخست وزیر تقاضای رای اعتماد کرد اقلیت از جلسه علنی خارج شد و مجلس از اکثریت افتاد
۵ مهر ۱۳۲۴

ده دقیقه بظهر امروز جلسه علنی مجلس شورای ملی بریاست آقای سیدمحمد صادق طباطبائی تشکیل گردید.

حضور هیئت دولت

از هیئت دولت آقایان صدر نخست وزیر ـ هدایت وزیر دادگستری ـ بدر وزیر دارائی ـ نادراراسته وزیر راه ـ زند وزیر جنگ ـ گلشائیان وزیر پیشه و هنر ـ رضا وزیر فرهنگ در جلسه حضور داشتند.

قبل از دستور

عده‌ای از نمایندگان تقاضای نطق قبل از دستور را نمودند. آقای رئیس اظهار داشتند که آقای دکتر مصدق چند جلسه است اجازه نطق قبل از دستور را خواسته‌اند آقای مجد هم در اطراف حریق قزوین اجازه صحبت خواسته‌اند چنانچه آقایان موافقت دارند صحبت های قبل از دستور بیان شود گفته شد دستور دستور.

نطق آقای نخست وزیر

آقای صدر نخست وزیر در این موقع پشت تریبون رفتند و بیانات زیر را ایراد کردند:

آقای صدر نخست وزیر ـ چون مقتضی نمیدانم که وقت پرقیمت مجلس را ببیانات مفصل مصروف دارم و بیش از حد ضرورت مصدع شوم بطور اختصار عرض میکنم از مدتی قبل که دولت بمجلس معرفی شد هر روز انتظار داشتم که زودتر رای ببرنامه دولت گرفته شود و تکلیف دولت معلوم گردد و هرچند معتقد بودم که دولت اکثریت رای موافق دارد ولی اصولا لازم بوده و هست که با گرفتن رای عدهٔ آرا موافق و مخالف صریحا معلوم و دولت از تزلزل خارج و با ازکاربرکنار شود چه آنکه باتزلزل و عدم ثبات اقدام بکارها مشکل و موانع زیادتر خواهد بود متأسفانه بواسطه اوضاعی که مشهود نظر آقایان است این امر ضروری و فوری مدتی است دچار تعویق گردیده و گذشته از اینکه اصل برنامه هنوز بتصویب مجلس نرسیده مقدمات اجرای مواد آن که عبارت از تصویب لوایح مربوطه است نیز تهیه نشده و این است که تمنا دارم آقایان موافقت فرمایند رأی اعتماد گرفته شود خصوصا که کارهای فوری و فوتی درپیش است و بی تکلیفی دولت ممکن است موجب ضررهای جبران‌ناپذیر بشود و هرچند مقتضی بود راجع بجهات مخالفت آقای دکتر مصدق که در بیانیه سابق خودشان و اظهار اینکه چند روز قبل در مجلس ایراد فرمودند جواب مقتضی عرض کنم.

ولی باز ترجیح میدهم که از تفصیل صرفنظر کرده باختصار اکتفا نمایم. بیانات ایشان قسمتی راجع بشخص بنده بود که سوابق مرا خوب ندانسته‌اند البته نظر ایشان معطوف بسوابق این جانب در خدمات رسمی و دولتی بوده نه مربوط بامور شخصی چه هرکسی دارای شخصیتی مخصوص بخود است و کسی حق مداخله دران ندارد. من اگر نیکم اگر بد تو برو خود را باش ،که گناه دگری برتو نخواهند نوشت.

اما خدمات رسمی من در مدتی بقریب چهل سال در مراحل مختلف قضائیه و مجریه و مقننه اگرچه شایسته نیست که از خود تعریف و تمجید کنم تزکیة المرء لنفسه قبیحه ولی این اندازه را ناچارم در مقام مدافعه عرض کنم. که تصدی اینجانب در این مدت بخدماتی بوده که ارتباطی بعامه مردم داشته و در این شهر بوده است و تصور نمیکنم که هیچوقت افکار عمومی مرا قاصر یا مقصر در انجام خدمت دانسته باشد مگر آنکه در این مدت چند ماهه زمامداری تهمت‌های ناروا بر من زده شد که گویا این تیرهای تهمت در این مدت مدید در ترکش مخالفین نبوده و حالا که عهده‌دار خدمت گذاری مهم در این موقع مشکل شده‌ام تهیه و بطرف من پرتاب گردید کاش یک محکمه ملی و یک هیئت منصفه تشکیل بود و بسوابق کلیه کارکنان کشور رسیدگی میکرد تا حقیقت حال هرکسی مکشوف می شد (صحیح است صحیح است احسنت).

من خدایتعالی را شاهد میگیرم که همیشه از روی عقیدت طرفدار حق و عدالت بوده و پیوسته سعی کرده‌ام که در خدمتگزاری صادق و عادل باشم و بدینجهت هیچ نفوذی مرا از راه راست منصرف نکرده و چون در زندگانی مادی هم قانع و پرهیزکار بوده‌ام هیچوقت حب مال مرا بزحمت نینداخته و جمعیت خاطرم را پریشان نساخته است «صحیح است ـ صحیح است».

و اما راجع بسیاست خارجی دولت آقای دکتر مصدق کلیاتی فرمودند که همه بجای خود صحیح است ولی خوب بود بفرمایند کدام عمل این دولت مخالف آن رویه و حفظ موازنه نبوده بنده با کمال قدرت ادعا میکنم که در دورهٔ زمامداری اینجانب هیچ عملی که مخالف با رویه بیطرفی منفی باشد نشده است و اگر اشخاصی بخواهند پارهٔ عملیات دولت را که حفظ امنیت و رفع تشویش خاطر عامه و مقتضیات وقت ایجاب کرده است بحساب مناسبات خارجی دولت بگذارند دور از انصاف و منطق است و هرچند بجهتی اقتضا داشت در این موضوع که بطور اشاره بیان کردم بطور واضح و مفصل و دلائل مقتضی صحبت میشد ولی نظر بجهات دیگر امروز مقتضی نمیدانم و درصورتی که دولت بر سرکار بماند در موقع خود حقایق را مفصل عرض خواهم کرد و عجالتا تمنا دارم اجازه فرمایند امروز رای ببرنامهٔ دولت گرفته شود خصوصا که بودجه دو دوازدهم مطرح است و باید هرچه زودتر حقوق مستخدمین برداخت شود. (صحیح است ـ صحیح است احسنت).

(در اینموقع چند نفر از نمایندگان توده و اقلیت جلسه را ترک کردند).

در اینموقع گفته شد دستور رای اعتماد گرفته شود.

آقای کامبخش مخالف با ورود در دستور بودند و خواستند بیاناتشان را ایراد نمایند اکثریت مخالفت نمودند و اظهار داشتند نمیشود جون دولت خودش تقاضای رای اعتماد کرده است معنی ندارد کسی حرف بزند و باید بلافاصله رای اعتماد گرفته شود. آقای دشتی نیز شرحی در اینخصوص اظهار نموده و اظهار داشتند که بهتر است اول بدولت رای اعتماد گرفته شود بعد هم آقای کامبخش میتوانند صحبت کنند. آقای کامبخش اظهار داشتند که در قزوین پیش آمدی کرده است و ۷۰۰ دکان سوخته و چندین هزار نفر بیخانمان شده است اجازه بدهید مطالبی را که دارم در اینخصوص بیان کنم (همهمه نمایندگان ـ جرا بی اجازه صحبت میکنید بعد از دستور اجازه داده میشود.)

تقاضای رأی

عده زیادی از آقایان نمایندگان تقاضای رای داشتند و با اصرار زیاد میگفتند باید رای اعتماد گرفته شود. درین موقع جون عده‌ای از نمایندگان اقلیت از جلسه رفتند و سایرین هم که در خارج بودند از آمدن به جلسه امتناع میکردند و اکثریت برای اخذ رای کافی نبود و باین جهت جمعی از نمایندگان تقاضا کردند مطالب قبل از دستور گفته شود.

آقای دکتر مصدق در این موقع پشت تریبون رفته و اظهار داشتند که قریب چند روز است کسالت دارم و پنج جلسه هم هست که اجازه نطق قبل از دستور را خواسته‌ام اجازه نمیدهند. پیشنهادی هم دارم راجع بیکدوازدهم، شهریور بعد هم اخطار نظامنامه‌ای دارم که بموجب ماده ۱۰۹ آقای صدر بمن توهین کردند و باید جواب بدهم.

(آقای فاطمی ـ بنده شنیدم توهین نکردند.)

پس از آن آقای دکتر مصدق بعد از ذکر مقدمه‌ای درخصوص اینکه ایشان مرتجع نیستند و همیشه هم با جریانات آزادیخواهانه موافقت داشته‌اند و قبل از برداشتن حجاب در ایران با خانواده خود در اروپا بدون حجاب بودند، اشاره بکشف حجاب در ایران نمودند و اظهار داشتند که بنده با کشف حجاب مخالف نبودم بلکه عقیده داشتم که باید اینکار با «اولوسیون» انجام گیرد

پس از آن اشاره برفتار آقای صدر درمورد برداشتن حجاب نمودند و گفتند که وقتی قضات دیوان کشور دیدند آقای سیدنصراله تقوی و ایشان در خانواده‌شان رفع حجاب کرده‌اند سایرین نیز بایشان تأسی کردند و این عمل ایشان که در مهمانیها هم میرفتند عمل واقعی کالمیت فی یدی الغسال بود. آقای دکتر مصدق پس از بیان این توضیحات از مجلس خارج شدند.

پاسخ آقای صدر

آقای نخست وزیر در پاسخ بیانات آقای دکتر مصدق اظهار داشتند که خوب بود آقای دکتر مصدق تشریف داشتند و جوابی را که بنده میدادم میشنیدند من درگذشته خبط و خطائی نکردم و در امور کشور و مملکت تا جائی که میتوانستم بمردم خدمت کردم (صحیح است ـ صحیح است)

هنگامیکه نخست‌وزیر تقاضای رأی اعتماد کرد اقلیت از جلسه علنی خارج شد و مجلس از اکثریت افتاد

حریق قزوین

آقای فطن‌السلطنه مجد نماینده قزوین در اینموقع راجع بحریقی که دران شهر روی داده است اجازه توضیح خواستند و گفتند که:

بریشب در قزوین حریق مدهشی واقع و درنتیجه ۶۰۰ دکان دچار حریق و جند هزار نفر بی‌خانمان شده‌اند با این حریق و اشکالی که پیش آورده است مشکلی بر مشکلات دولت و مجلس اضافه شده است.

از تلگرافیات واصله این طور استنباط میشود که در این کار دسایسی وجود داشته است باین جهت از دولت تقاضا شد مأمورین مخصوصی برای رسیدگی بآن شهر بفرستند و درنتیجه سه نفر مأمور از شهربانی و دادگستری و وزارت کشور برای رسیدگی اعزام شدند جون بیشتر اهالی قزوین فقیرند و تمکن ندارند. برای کمک به آنها از پیشگاه اعلیحضرت همایون شاهنشاهی و مجلس استدعا دارم بذل توجهی در اینمورد بفرمایند تا باین بیچارگان کمکی شود.

چرا اکثریت نیست؟

آقای عمادالسلطنه فاطمی در خصوص روش اکثریت درمقابل اقلیت اظهار داشتند بطوریکه خاطر آقایان مسبوق است درین دو سه روزه ما در خارج با آقایان اقلیت مذاکراتی داشتیم اصولا باید کلمه اقلیت و اکثریت ازبین برود و امروز باید همگی با هم متحد شویم و با وحدت کار کنیم (صحیح است ـ صحیح است) آنها عقیده داشتند موضوع برنامه دولت مقدم بر بودجه واقع و مطرح شود ولی ما میخواستیم اول بودجه تصویب شود بالاخره ما بنظر آنها تسلیم شدیم «آقای سید ضیاءالدین ـ بفرمائید اکثریت درمقابل اقلیت تسلیم شد که معلوم شود» آنها میگویند رای اعتماد باید اول گرفته شود ما قبول کردیم. این هم دولت خودش آمده است تقاضای رای اعتماد میکند آقایان بجلسه نمی آیند. حالا هم بنده از آقایان اقلیت و کسانی که درخارج تشریف دارند میخواهم استرحام کنم تشریف بیاورند درجلسه جند روز از اول مهر گذشته است اگر بودجه صلاح است بودجه مطرح شود اگر برنامه دولت صلاح است بآن رای گرفته شود هر جه هست تشریف بیاورند تو. اگر با دولت مخالفند رای ندهند این کار جه معنی دارد.

آقای رئیس در اینموقع از آقای فاطمی تقاضا کردند ایشان تشریف ببرند بیرون و همین اظهارات را بآقایان نمایندگان اقلیت بکنند و عقیده آنها را استفسار کنند.

آقای ملک مدنی نیز در تأئید بیانات آقای فاطمی راجع بلزوم گرفتن رای اعتماد نسبت بدولت اظهار داشتند که آقایان شاهدند بنده مدتی است عرضی نکرده‌ام در این کشاکش هم که بیش آمده است از روی انصاف بنده همیشه عقیده داشته‌ام که باید اولا آقایان با هم سازش کنند و بعد هم باید حقوق کارمندان دولت را از این جریانات کنار کشید (صحیح است ـ صحیح است)

در این موقع مهم شخصیت‌های مهم بخصوص آنها که در مجلس هستند وظیفه دارند کاری کنند که اتحاد ایجاد شود بنده متاسفم و متاثرم از اینکه وضع مردم ایالات و ولایات را درنظر نمیگیریم آنها چشمشان متوجه مرکز و مجلس است و انتظار دارند ما برای آنها کار کنیم.

در این روزهای اخیر تفاهمی بین اقلیت و اکثریت حاصل شده بود و امید میرفت با هم کار کنیم.

آقایان باید بدانند اینوضعیت در شهرستانها بیشتر ایجاد نگرانی میکند. الان در شهر قزوین اتش سوزی رخ داده است «آقای افشار صادقی ـ در آذربایجان بدتر است» بله درکلیه نقاط وضع خراب است «آقای یمین اسفندیاری ـ مازندران را هم بفرمائید» بله همه جا اینطور است و تمام اهالی ایالات و ولایات چشمشان متوجه ماست درخارج صحبت شد گفتند که دولت رأی ندارد اگر ندارد جرا آقایان با این ابستروکسیون مجلس را از اکثریت انداختند این معنی ندارد خود آقای نخست وزیر بلند شدند تقاضا کردند که بیائید رای بگیرید خود ایشان تقاضای رای اعتماد کردند حالا اگر مخالفند رای ندهند جرا ابستروکسیون میکنند و حقوق مردم بیچاره را داخل این کشاکشها میکنند مردم بی تکلیف هستند در این مورد خوبست آقایان محترم نمایندگان اقلیت بخصوص آقای دکتر مصدق متوجه این نکته باشند و باقایان تذکر بدهند بجلسه بیایند.

در این موقع آقای فاطمی داخل جلسه شدند و اظهار داشتند قریب ۲۰ نفر در بیرون بودند صحبت کردم نیامدند.

مطلبشان این بود که جون روز جهارشنبه است بعضی رفقایشان حاضر نیستند و باین دلیل بجلسه نمیایند.

«در اینموقع نمایندگان حاضر در جلسه اعتراض کردند و گفتند جرا نمی آیند حالا که دولت حاضر شده است جرا آنها بجلسه نمیایند.)

عدم حضور اقلیت

آقای دکتر مصدق درخصوص علت عدم حضور نمایندگان اقلیت اظهار داشتند دیروز که ما بیرون میرفتیم آقای دکتر طاهری بآقای رئیس گفتند که مجلس اگر فردا نباشد بهتر است باین جهت هم عده‌ای از نمایندگان اقلیت باین خیال که امروز جلسه نخواهد شد بمجلس نیامده‌اند (همهمه و اعتراض نمایندگان ـ مطابق صورت اداره تقنینیه ۱۰۸ نفر نماینده در مجلس است) در خارج هم صحبت کردیم قرار شد ما یکدوازدهم شهریور را خودمان پیشنهاد کنیم که حقوق مستخدمین داده شود و مطالب قبل از دستور هم گفته شود بعد برنامه دولت مطرح شود.

حالا هم آقایان حاضر هستند بیایند بشرطی که مطالب قبل از دستور گفته شود بعد هم فردا برنامه دولت مطرح گردد در اینموقع پیشنهاد آقای دکتر مصدق درخصوص یکدوازدهم خوانده شد.

توضیح آقای وزیر دارائی

آقای وزیر دارائی در پاسخ بیانات آقای دکتر مصدق اظهار داشتند که ایشان برای شهریور یکدوازدهم پیشنهاد فرموده‌اند بطوریکه عرض شد ما حقوق امرداد ماه را بعنوان مساعده داده‌ایم اگر فقط شهریور تصویب شود این پول بجای برداختی مرداد منظور میشود و جیزی برای برداخت شهریور در دست نخواهیم داشت خواستم این نکته را عرض کنم که آقایان متوجه باشند.

آقای دکتر طاهری بعنوان تذکر اظهار داشتند که ما با آقایان صحبت کردیم و مذاکره نمودیم و قرار شد قبلا صحبت شود بعد بیائیم مجلس در جلسه اکثریت هم صحبت کردیم برای خاتمه موضوع و رفع کشاکش هرجه آقایان گفتند موافقت کردیم و نظر اقلیت را انجام دادیم آنها اول عقیده داشتند حتما برنامه دولت مطرح شود ما نظر داشتیم بودجه مطرح شود بالاخره قبول کردیم که نظر آنها باشد. با آقای دکتر معظمی هم صحبت هائی کردیم راجع برفع اختلاف در بعضی موارد بالاخره وقت گذشت بعضی ها گفتند جلسه جهارشنبه باشد بعضی ها هم پنجشنبه بنده هم باقای رئیس تذکر دادم ایشان فرمودند جهارشنبه را اعلام کرده‌ایم بعد هم بطور خصوصی بهمه تلفن کردند و تذکر دادند حالا هم عده حاضر درمجلس درحدود ۱۰۸ نفر است «بعضی از نمایندگان ۱۱۱ نفر هستند» بهتر با آقایان هم باز صحبت کردیم دیگر اختلافی دربین نماند آقای دکتر معظمی هم فرمودند میرویم صحبت میکنیم بعد برمیگردیم حالا یکساعت است رفته‌اند و برنگشته‌اند این وضع موافقت ما بود.

بهرجهت از طرف ما کمال مساعدت شده است و هرطوری که آنها می خواستند ما تسلیم شدیم ولی نمیدانیم آقایان حالا دیگر جرا نمیایند.

واله ما خجالت میکشیم دیروز بآقای رئیس عرض کردم باید دستور بدهید که حقوق ما را ندهند جرا ما حقوق بگیریم و کارمندان دولت نگیرند و هزار حرف زده شود. اصلا علت این نیامدن در جلسه جیست میخواهند بودجه مطرح شود حاضریم میخواهند بدولت رای گرفته شود حاضریم این جه لجاجتی است «صحیح است ـ صحیح است»

آقای رئیس توضیح دادند که همانطور که آقای دکتر طاهری فرمودند اگر عموم موافق باشند دستور داده می شود حقوق نمایندگان هم داده نشود.

نطق آقای دکتر مصدق

در اینموقع آقای دکتر مصدق که برای مذاکره با نمایندگان اقلیت بخارج رفته بودند داخل جلسه شدند و اظهار داشتند که آقایان بجلسه میآیند بشرطی که اجازه داده شود نطق قبل از دستور ایراد شود و بعد هم دو دوازدهم را با پیشنهاد مطرح کنیم.

آقایان نمایندگان اکثریت و سایر حضار در جلسه اظهار داشتند بهرصورتیکه میفرمائید حاضریم. در این هنگام جند نفر از نمایندگان توده بهمراهی عده دیگری از نمایندگان اقلیت وارد جلسه شدند و آقای دکتر مصدق برای ایراد نطق قبل از دستور پشت تریبون رفتند و نطق مفصلی درخصوص انتقال اموال امریکائیها بایران و رفتار دولت و اینکه راه آهن فعلی ایران استفاده برای ملت ندارد و جنبه استراتژیکی دارد بیان نمودند که

آقای بدر درجواب اظهارات آقای دکتر مصدق اظهار داشتند که بنده بنابر توصیه رفقا و بنام کمک بمستخدمین دولت برای اینکه حقوق آنها بتعویق نیفتد فعلا جواب مفصلی بایشان نمیدهم اما بطور خلاصه عرض میکنم که این دولت هنوز تاکنون قراردادی نبسته است که ایشان اعتراض میکند درجلسه گذشته هم ایشان ضمن شرح مفصلی به کلیه دولتهای بعد از فروغی حتی بخود ما هم بد گفتند حالا هم مطلبی فرمودند اگر اجازه بفرمایند بنده هم در جلسات بعد جواب مفصلی بایشان خواهم داد.

آقای فاطمی بعنوان تذکر اظهار داشتند که کسی را نمیشود مجبور کرد که پیشنهاداتش را پس بگیرد اما اگر آقایان موافقت میفرمایند پیشنهادات در کمیسیون با حضور پیشنهاد دهندگان مطرح شود و در اینجا لایحه دو دوازدهم همانطور دربست تصویب شود تا هم در کارها وقفه‌ای حاصل نشود و هم حق پیشنهاد دهندگان تضییع نشود آقای ملک مدنی تذکر دادند که مقصود البته پیشنهاداتی است که تصویب نشده و الا پیشنهاداتی که درجلسات گذشته تصویب شده است جریان قانونی خود را طی میکند.

آقای صادقی پرداخت دولت را در مردادماه غیرقانونی میدانستند و عقیده داشتند که باید مطالبشان را بگویند. آقای اردلان با این نظر مخالف بودند و عقیده داشتند که باید معلوم شود بودجه بصورت طرح است یا لایحه و بعد هم نظری راجع بپیشنهادات داشتند جون تامین شده بود مخالفتشان را پس گرفتند.

پس از همهمه و مخالفت های زیادی بالاخره پیشنهاد آقای دکتر مصدق بشرح زیر خوانده شد.

«ماده واحده ـ بوزارت دارائی اجازه داده میشود کلیه حقوق و هزینه‌های ادارات و بنگاههای دولتی را برای مرداد و شهریور ماه ۱۳۲۴ درحدود دو دوازدهم طبق اعتبارات مصوب ۱۳۲۲ برداخت نماید.»

آقای سیدمحمد طباطبائی با این پیشنهاد مخالف بودند و گفتند وکیل نمیتواند شخصا پیشنهاد خرج را بکند. آقای فاطمی توضیح دادند که این پیشنهاد خرج نیست و پیشنهاد اصلاحی است نسبت بلایحه دولت و آقای وزیر دارائی هم این موضوع را قبول کرده‌اند که بجای پیشنهاد دولت واقع شود. آقای دکتر مصدق نیز شرحی در تایید این مطلب اظهار داشتند و بالاخره در میان همهمه و غوغای نمایندگان درحالی که عده‌ای میگفتند با پیشنهادات و پاره‌ای فریاد میزدند بدون پیشنهادات آقای رئیس نسبت بپیشنهاد فوق اعلام رای کردند.

تصویب بودجه مرداد و شهریور

پس از آنکه اوراق رای را در ظروف مخصوص جمع اوری کردند و آقای جواد مسعودی منشی هیئت رئیسه اوراق رای را شمردند آقای رئیس نتیجه را بشرح زیر اعلام کردند.

عده حاضر در موقع رای	۱۰۵ نفر
عده موافقین	۸۵ نفر
عده ممتنعین	۱۳ نفر
عده مخالفین	۳ نفر

و بدین ترتیب بودجه شهریور و مرداد ماه بضمیمه پیشنهادات مصوبه جلسات قبل بتصویب رسید.

یکساعت و سه ربع بعدازظهر آقای رئیس ختم جلسه را اعلام نمودند و جلسه موکول بفردا شد.

استعفای صدرالاشراف
پس از چند ماه بلاتکلیفی سرانجام صدرالاشراف کناررفت
۳۰ مهر ۱۳۲۴

دیروز عصر آقای صدر درکاخ سلطنتی حضور اعلیحضرت همایونی شرفیاب گردیده، استعفای خویش را تقدیم و درقبول استعفای خودشان اصرار ورزیدند.

اعلیحضرت همایونی استعفای ایشان را قبول نمودند ولی ایشانرا مامورفرمودند که زمام امور کشوررا شخصا مادام که نخست وزیرجدید تعیین نگردیده است برعهده داشته و با آقایان معاونین وزارتخانه ها انجام وظیفه نمایند.

***

استعفا و کناره گیری آقای صدر، بطوریکه خوانندگان محترم اطلاع دارند، تازگی ندارد، ایشان روز پنجشنبه ۱۲ مهرماه پس از نطقی که درمجلس درپاسخ آقای دکتر مصدق ایراد و ازخوددفاع نمودند باحال عصبانی از جلسه خارج شده حضور اعلیحضرت همایونی شرفیاب شده و عرضه داشتند که «بامخالفت هائی که درمجلس میشود من از عهده انجام کارهای کشور برنمی ایم و نمیتوانم کارکنم، مرامعاف فرمائید».

اعلیحضرت همایونی درآن روز استعفای ایشان را نپذیرفتند و درنتیجه اصرار آقای صدرفرمودند پس تامل نمائید تا توافق نظری بین دستجات اکثریت و اقلیت مجلس برای دولت آینده پیدا شود، دران صورت استعفاء بدهید.

ما درشماره روز شنبه چهاردهم مهرماه تحت عنوان شایعه استعفای نخست وزیر و جند تذکر باقایان نمایندگان محترم مقاله‌ای انتشار دادیم و دران جا از آقایان نمایندگان تقاضا کردیم اختلافات داخلی را کنار بگذارند لوایح دولت را معطل نکنند، از اظهار سخن های زننده نسبت بدولت احتراز جویند تاکار پیش برود و باین وضع ناگوار پایان داده شود.

لکن اوضاع واحوال از آن روزتاکنون نشان داد که بی نتیجه است، نه اکثریت متوجه موقعیت کشورولزوم پیشرفت کارهای مملکت است و نه اقلیت میگذارد کار پیش برود و میتوان گفت هردو دسته درعدم پیشرفت کارها تقصیر دارند.

بالاخره از آن روز تابحال یک قدم درمجلس برداشته نشد، یک لایحه کوجک دولت هم تصویب نگردید و تمام اوقات مجلس مثل همیشه صرف مشاجره و کشمکش های داخلی شد.

آقای صدرکه پس از جلسه دوازدهم مهرواعتراضاتی که بایشان شد دیگر از حضور درجلسات مجلس خودداری مینمود دراین مدت نیز درحال کناره گیری و تعیین تکلیف بسرمیبردند و پیوسته باقایان نمایندگانی که ملاقات می نمودند می گفتند که زودتر باختلاف نظرها خاتمه بدهید بین اقلیت و اکثریت اتفاق ایجاد نمائید و برای نخست وزیر آینده فکری بیاندیشید و باین بلاتکلیفی خاتمه دهید.

معلوم می شود دیروز کاسه صبر صدرلبریز شده دیگر از پیشرفت کارها و ایجاد اتفاق نظر بین اقلیت و اکثریت مایوس شده و در نتیجه مبادرت باستعفای خود کرده‌اند.

***

از لحاظ عدم پیشرفت کارها درپارلمان نظر آقای صدرصحیح بود زیرا واقعا عده‌ای جدامانع پیشرفت کار بودند و بهرکیفیتی بود نمیگذاشتند لایحه‌ای از مجلس بگذرد و گشایشی درکار دولت پیدا شود و اگر بتاریخ حکومت چند ماهه آقای صدرمراجعه نمائیم می بینیم مجلس هیچ قدمی برای کمک بدولت برنداشت، هیچ پشتیبانی بمعنای خوداز حکومت نکرد و تعجب این است که باوجود اکثریت کامل و اینکه پس از چند ماه سرگردانی و معطلی وقتی رای گرفتند هفتاد نفر رای اعتماد بدولت دادند ولی این هفتاد نفر باکمال بی علاقگی نقش اکثریت را انجام می دادند، یعنی وقتی مثلا لایحه‌ای درمجلس طرح میشد خود افراد اکثریت هم درتعویق و تاخیر لایحه کمک می کردند!

اقلیت چهل نفری مجلس حرفی که روزاول میزد تاروز اخر دراظهار ان پایداری و مقاومت نمود. روز اول گفتند با امدن صدرمخالف هستیم، مدتی مجلس را ترک کردند وقتی دوباره بمجلس امدند همین حرف را زدند، باز هم همین عنوان را تکرار کردند و تاروز اخر هم گفتند ما با امدن صدرمخالف بوده و هستیم. اما دلایل مخالفت شان را هم نگفتند یعنی درحقیقت معلوم نشد که مخالفت اقلیت صرفا روی کنار ماندن آنها در انتخاب نخست وزیری صدر بوده یا درشخص صدرمشکلاتی را سراغ داشتند این قضیه بالاخره هم روشن نشد.

باری تمام این مشکلات موجب عدم پیشرفت کارها بود و آقای صدرهم جزاین جاره نداشت.

اما موضوعی که خودایشان مکرر حتی پیش از رای اعتماد اظهار نموده و درنطق های خویش هم اشاره کرده بودند این بود که آقایان نمایندگان با هم توافق نمایند کسی را برای نخست وزیری درنظر بگیرند و درین صورت من فورا کناره گیری خواهم کرد و اگر اکنون روی اصرار مشغول کارهستم صرفا از لحاظ جلوگیری و احتراز از بحران است.

این اصرار ایشان بود ولی درطی این مدت مجلس هیجگونه قدم موثری برای ایجاد توافق نظربین اقلیت و اکثریت برنداشت، مذاکراتی بین یکعده از پیشروان و لیدرهای پارلمانی ادامه داشت لکن بجائی منتهی نمیشد. نمایندگان اکثریت باقلیت تعارف می کردند که شما کاندید خودرا برای نخست وزیری بدهید نمایندگان اقلیت باکثریت همین تعارف را مبادله می کردند. هیچیک بطور قطع نظریه خودرا اظهار نداشتند و درنتیجه همین تعار

سرانجام صدرالاشراف کناررفت (۳)

صدرالاشراف

توافق نظر بین دستجات حاصل نگردیده است جلسه خصوصی پایان یافت و قرار شد درجلسه فردا مذاکره بشود و تا روز چهارشنبه نظر مجلس شورای ملی روشن و بعرض اعلیحضرت همایونی برسد.

آقای صدردرمجلس

نیمساعت بعدازظهر آقای صدرکه برحسب اوامر ملوکانه تصدی کارهای کشور را موقتا برعهده دارند برای ملاقات و مذاکره با آقای طباطبائی رئیس مجلس شورای ملی بمجلس آمدند.

بطوریکه اطلاع یافتیم آقای صدرتوجه ریاست مجلس را بموضوع خاتمه دادن معاملات امریکائی ها ولزوم تصویب لایحه وام که درجلسه دیروز مطرح شد جلب نموده و اضافه کرده‌اند که باوجودی که اکنون سمتی ندارم ولی لازم میدانم اطلاع دهم که درملاقاتهائی که دیروز و امروز نمایندگان امریکائی ها نموده‌اند حاضر هستند نسبت بسایر معاملات خود موافقت های بیشتری بنفع دولت ایران بنمایند بنابراین مقتضی است نمایندگان مجلس شورای ملی را متوجه اهمیت و لزوم انجام کارهای امریکائی ها بنمائید که دراین کارها وقفه ایجاد نشود و زودتر درپیرامون این موضوع تصمیم لازم اتخاذ گردد.

کاندیدهای نخست وزیری

بطوریکه امروز بین دستجات مختلف مجلس مذاکره بود فعلا دراطراف آقایان ابراهیم حکیمی - حسین سمیعی - احمد قوام - حسنعلی کمال هدایت بیشتر صحبت می شود.

حکیم‌الملک بار دیگر نخست وزیر شد

۳ آبان ۱۳۲۴

در مجلس

نمایندگان فراکسیونهای مجلس ساعت چهار و نیم بعداز ظهر دیروز آخرین تصمیم خود را مبنی بر موافقت باآقای ابراهیم حکیمی(حکیم‌الملک) گرفتند.

قبل از ساعت مزبور نمایندگان پنج فراکسیون ملی - میهن - مستقل - اتحاد - دموکرات برای تشکیل اکثریت و انتخاب نخست وزیر بهم پیوستند و توافق نظر نسبت به آقای ابراهیم حکیمی پیدا کردند، در همین موقع کمسیونی مرکب از نمایندگان اقلیت سابق و منفردین کنونی مجلس که سی نفر میباشند تشکیل بود و مشغول مطالعه و اخذ تصمیم بودند. در ساعت چهار و نیم بعداز ظهر نمایندگان جدید این دسته آقایان حکمت و افخمی باطاق جلسه نمایندگان فراکسیونها وارد شدند و تصمیم دسته منفردین سی نفری را نسبت به آقای ابراهیم حکیمی نیز اعلام نمودند بنابراین تمام فراکسیونها و دستجات مجلس باستثنای نمایندگان فراکسیون توده که عدم موافقت خود را اعلام داشتند نسبت بانتخاب آقای حکیمی برای نخست وزیر توافق نمودند.

به آقای رئیس مجلس که پیوسته منتظر تصمیم نمایندگان فراکسیونها بودند اطلاع داده شد که تمایل اکثریت تام مجلس به آقای حکیمی است بنا براین میتوانید موضوع را بعرض اعلیحضرت همایونی برسانید. رئیس مجلس معتقد بودند جلسه خصوصی در اتاق جلسه علنی تشکیل گردد و موضوع برای مخفی واگذار گردد و در رای مخفی نظر اکثریت مشخص شود.

بعضی از نمایندگان اظهار داشتند که وقتی تمایلات عمومی فراکسیونها مشخص گردیده آقای رئیس میتواند نظر هر فراکسیونی را کتبا بگیرند و مجموع آنها را بعرض اعلیحضرت همایونی برسانند بعضی دیگر از آقایان نمایندگان موافق با این اصول نبودند و اظهار داشتند بهتر است رای مخفی گرفته شود و تمایل مجلس در رای مخفی معین گردد

بالاخره زنگ زده شد و آقایان نمایندگان در اطاق جلسه علنی حضور یافتند و عده حضار به ۹۴ رسید

ظرفی که در آن رای ریخته میشود بگردش درآمد و هریک از نمایندگان رای خود را در آن ریخته سپس شماره و بعد خوانده شد و نتیجه از اینقرار بود:

آقای ابراهیم حکیمی«حکیم‌الملک» ۷۵ رأی
آقای احمد قوام«قوام‌السلطنه» ۶ رأی
سفید ۱۱ ورقه
۲ نفر هم رأی نداده بودند
مقارن ساعت ۵ بعداز ظهر جلسه پایان یافت

شرفیابی بحضور همایونی

پس از ختم جلسه خصوصی آقای رئیس مجلس در کاخ سلطنتی حضور اعلیحضرت همایونی تشرف حاصل نموده تمایل اکثریت مجلس شورای ملی را نسبت به آقای ابراهیم حکیمی بعرض رسانیدند.

صدور فرمان ملوکانه

ساعت ۶ و نیم بعداز ظهر آقای حکیمی بکاخ سلطنتی احضار شدند و از طرف اعلیحضرت همایونی دستور صدور فرمان نخست وزیری صادر گردید. آقای حکیمی مدتی در حضور ملوکانه بودند و در خصوص لزوم تسریع در تشکیل دولت جدید بصحبت مشغول بودند.

انتخاب وزیران

آقای حکیمی نخست وزیر از دیشب بمطالعه در خصوص انتخاب وزیران مشغول شدند. امروز هم با بعضی از رجال ملاقات نمودند و هنوز معلوم نیست که وزرای جدید کابینه چه روزی انتخاب و معرفی خواهند شد و همچنین از نظریه آقای حکیمی نسبت بانتخاب وزیران اطلاع صحیحی در دست نیست.

آنچه حدس زده میشود آقای حکیمی با چند نفر از وزیران کابینه آقای صدر همکاری خواهند کرد و ممکن است سه یا چهار نفر وزیر جدید در این کابینه وارد شوند.

و نیز احتمال میرود آقای نخست وزیر اعضای دولت را روز شنبه انتخاب و حضور ملوکانه معرفی نمایند و روز یکشنبه به پیشگاه مجلس معرفی کنند یا اینکه روز یکشنبه مراسم معرفی در پیشگاه ملوکانه و مجلس انجام پذیرد

متن استعفای آقای صدر

چون اطلاع یافته بودیم که آقای محسن صدر علل استعفای خودشان را در نامه‌ای که بحضور اعلیحضرت همایونی معروض داشته‌اند ذکر کرده‌اند متن نامه استعفای ایشان را بدست آورده و باستحضار خوانندگان گرامی میرسانیم:

پیشگاه اعلیحضرت همایون شاهنشاهی

چون از موقعی که جاکر برحسب اراده و امر ملوکانه زمامداری کشور را قبول و این مسئولیت را برعهده گرفته و دولت را از رجال لایق و محبوب تشکیل دادم جز قصد خدمت بکشور منظور دیگر نداشته و تا انجا که مصلحت کشور ایجاب میکرد در مقابل مشکلات ثبات، و استقامت ورزید تا موقعی که با اکثریت آراء مجلس شورای ملی رای اعتماد ببرنامه دولت داده شد و موقع آن رسید که دولت شروع باجراء برنامه خود و اصلاحات لازمه در امور کشور مطابق آمال ملت بنماید متاسفانه ملاحظه شد که موانع عدیده پیشرفت کارهای دولت را دچار تعویق نموده و هر روز برمشکلات می افزاید و اقلیت مخالف دولت در مجلس متشبث بوسائلی است که مقدمات انجام امور که عمده تصویب لوایح پیشنهادی دولت است بتعویق افتد در حالیکه هفت ماه از سال گذشته و هنوز بودجه های امسال بتصویب نرسیده و لایحه اصلاحی مالیات بردرامد که رقم عمده عایدات را تشکیل میدهد و همین طور لوایح دیگر در مجلس، راکد مانده و بطوریکه مشاهده میشود با این وضع تصور نمیشود که تا اخر سال هم بتصویب برسد و چون همانطور که جاکر مکرر به حضور مبارک عرض کرده و در مجلس هم بسمع آقایان نمایندگان رسانیده‌ام بهیچوجه مایل نیستم که اختلاف نمایندگان مجلس باینصورت واسطه این دولت باقی و سبب تعویق امور مهمه مملکت شود اینک صلاح کشور را درکناره گیری این دولت تشخیص داده و استعفاء خود را بپیشگاه ملوکانه تقدیم و استدعای قبول آنرا دارد.

محسن صدر

فقط فراکسیون توده به دولت حکیم‌الملک رای نداد

حکیم‌الملک باردیگر رأی اعتماد گرفت

امان اله اردلان

محمود نریمان

عبدالحسین هژیر

خلیل فهیمی

احمد حسین عدل

محمود بدر

ابوالقاسم نجم

اللهیار صالح

معرفی دولت اقای حکیم‌الملک اکثریت قریب باتفاق مجلس به دولت حکیمی رای داد
۱۳ آبان ۱۳۲۴

معرفی هیئت دولت بحضور اعلیحضرت همایونی

یکساعت قبل ازظهر امروز آقای نخست وزیر هیئت وزیران را بشرح زیر در کاخ مرمر بحضور اعلیحضرت همایونی معرفی نمودند:

آقای حسنعلی کمال هدایت (نصرالملک) وزیر کشور
آقای خلیل فهیمی وزیر کشور
آقای دکتر سعید مالک (لقمان‌الملک) وزیر بهداری
آقای امان‌الله اردلان وزیر دادگستری
آقای الله‌یار صالح وزیر مشاور
آقای عبدالحسین هژیر وزیر دارائی
آقای غلامحسین رهنما وزیر فرهنگ
آقای ابوالقاسم نجم (نجم‌الملک) وزیر امور خارجه
آقای سرلشگر ریاضی وزیر جنگ
آقای سرلشگر محمدحسین فیروز وزیر راه
آقای احمدحسین عدل وزیر کشاورزی
آقای محمود نریمان وزیر پست و تلگراف

وزیر بازرگانی و پیشه و هنر بعدا تعیین و معرفی خواهد شد.

اقایان وزراء بلافاصله پس از انجام مراسم معرفی در وزارتخانه‌های مربوطه حاضر و مشغول کار شدند.

۱۶ آبان ۱۳۲۴

چهار ساعت و ربع بعدازظهر. دیروز جلسه علنی مجلس شورایملی بریاست آقای سیدمحمدصادق طباطبائی تشکیل گردید.

اقای رئیس - اقای دکتر اعتبار بنام موافق دولت میخواهند صحبت کنند.

نمایندگان - بفرمائید

موافق دولت

آقای دکتر اعتبار - بیانات امروز آقای کام‌بخش بنده را بی‌اندازه متاثر کرد (آقای جمال امامی - تمام مجلس را متأثر کرد) و باین جهت بنده مجبورم از برنامه‌ای که برای صحبت خود تهیه کرده‌ام تا اندازه‌ای منحرف شوم و پاسخی باظهارات ایشان بدهم.

درمجلس شورای ملی ایران یک نفر وکیل ایرانی باید مدافع حقوق ملت ایران باشد و راجع بتعهدات سایرین درقبال ملت ایران صحبت کند نه برعکس (نمایندگان - صحیح است - صحیح است).

ما تعهدات خودمان را راجع بمنشور ملل متفق کاملا انجام داده‌ایم (صحیح است) ملت ایران همیشه طرفدار آزادی و دموکراسی حقیقی بوده است و اقدام اخیر مجلس شورای ملی یعنی تصویب طرح تحریم انتخاب بهترین شاهد این اصل است این طرح در مجلس تصویب شد برای اینکه انتخابات دوره پانزدهم در محیط کاملا آزاد تامین شده و ارادهٔ حقیقی ملت ایران معلوم شود (صحیح است) و اما راجع به تعهدات ما نسبت بهمسایه شمالی خودمان باستناد منشور آتلانتیک ملت ایران تعهدات خود را نسبت بمتفقین خود و بالخصوص به همسایه شمالی خود با نهایت جدیت و از خودگذشتگی انجام دادیم ما کمک کردیم و بخاطر همین فداکاری ها وضعیت اقتصادی ما درهم شکست. ما برای پیروزی متفقین و پیشرفت آنها بانها کمک کردیم و درمقابل این کمک‌ها از آنها کمک و دوستی متقابل را انتظار داریم.

تخلیه ایران از قشون متفقین

اقای دکتر اعتبار پس از ان اشاره بموضوع تخلیه ایران از قوای بیگانه نمودند و اظهار داشتند که یک موضوعی که مورد علاقه مفرط ما است تخلیه ایران از قشون متفقین است. این موضوع در جراید نوشته شد و از طرف روسای دولت متفق هم صریحا تایید گردید ولی با وجود ابلاغیه‌ای که برای تخلیه ایران از طرف مقامات رسمی آنها در تهران منتشر گردید معهذا متاسفانه امروز دیده می شود که قریب ۴۵ خانه در تصرف ارتش سرخ است.

و حتی ستاد ارتششان هم هنوز در تهران است و تخلیه نکرده‌اند.

موضوع دیگر دوستی ما با دولت شوروی است - باید دانست که کلیه اهالی این کشور علاقمند بدوستی با دولت شوروی هستند و دوستی شوروی مونوپل «انحصار» عده مخصوصی نیست (صحیح است صحیح است).

باید شرایط و چگونگی این دوستی صریحا معین شود و باید معلوم شود که چرا وقتی عده‌ای ژاندارم برای برقراری نظم دریک نقطه‌ای میرود از حرکت انها جلوگیری میشود.

ما امروز برای این اقای حکیم الملک را اورده‌ایم که این قضایا را روشن کنند.

پس از نطق آقای دکتر اعتبار چند تن دیگر از نمایندگان صحبت کردند و آنگاه نسبت به دولت آقای حکیمی تقاضای رای اعتماد شد که اکثریت قریب باتفاق رای اعتماد دادند و فقط فراکسیون توده از دادن رای امتناع ورزید.

مجلس شورای ملی

انتخابات بعداز تخلیه ایران از قوای متفقین انجام میشود

۱۹ مهر ۱۳۲۴

ماده واحده - بمحض اینکه تمام خاک ایران برطبق پیمان سه گانه از نیروی متفقین تخلیه شد بلافاصله فرمان انتخابات صادر و انتخابات دورهٔ پانزدهم شروع میگردد.

این ماده واحده در جلسه امروز مجلس که تا سه ساعت و نیم بعدازظهر بطول انجامید باکثریت قریب باتفاق بتصویب مجلس شورای ملی رسید فقط فراکسیون توده و چندتن از نمایندگان ازدادن رای خودداری نمودند. بیست دقیقه بظهر امروز جلسه علنی مجلس شورای ملی بریاست آقای ملک مدنی نایب رئیس مجلس شورای ملی تشکیل گردید صورت جلسه پیش خوانده شد و پس از تذکرات اصلاحی آقایان قبادیان واردلان تصویب شد.

انتخاب کارپرداز

چون دستور امروز انتخاب سه نفر از کارپردازان مجلس شورای ملی بودبدینجهت پس از تصویب صورتجلسه قبل بلافاصله مجلس وارد دستور شد آقای ملک مدنی نایب رئیس مجلس تذکر دادند که شروع میکنیم به انتخاب سه نفر کارپردازان مجلس عده حاضر ۱۰۸ نفر است.

آقایان قبادیان وصدریه و مرآت و اسفندیاری بعداز اعلام رای در پشت تریبون قرار گرفتند و بلافاصله شروع بجمع اوری و شمردن و قرائت اراء نموده و آقای ملک مدنی نایب رئیس نتیجه استخراج اراء را بشرح زیر اعلام کردند.

عده رای دهندگان ۱۰۶ نفر
عده مهره های تفتیشیه ۱۰۶ عدد
آقای افخمی ۶۶ رای
آقای حشمتی ۵۵ رای
آقای نجومی ۵۱ رای
آقای مرات اسفندیاری ۴۸ رای
آقای صدریه ۲۸ رای

بنابراین آقایان افخمی و حشمتی چون اکثریت دارند بسمت کارپردازی تعیین میشوند و برای انتخاب کارپرداز سوم تجدید انتخاب میشود.

پس از جمع اوری و قرائت نتیجه استخراج اراء چون از ۱۰۸ نفر عده رای دهندگان آقای مرات اسفندیاری ۶۵ رای داشتند ایشان بسمت کارپردازی مجلس انتخاب گردیدند.

حضور هیئت دولت

ازهیئت دولت آقایان دکتر سعید مالک وزیر بهداری و رهنما وزیر فرهنگ و بدر وزیر دارائی و سپهبدی وزیر امورخارجه وزندوزیر جنگ در جلسه حضور داشتند.

تقدیم سئوال

آقایان مهندس فریور و طوسی و اردلان راجع بتاسیس شرکت برق سئوالی از آقای نخست وزیر نموده بودند که تقدیم مقام ریاست نمودند.

ریاست معظم مجلس شورای ملی

ازنظر تامین آزادی کامل و اینکه کمترین توهمی برای اظهار نظر در انتخابات دوره پانزدهم مجلس شورای ملی برای هیچیک از افراد ملت ایران در پیش نباشد امضاء کنندگان ماده واحده ذیل را باقید دوفوریت پیشنهاد و تقاضای تصویب آنرا داریم:

ماده واحده - انتخابات پانزدهمین دوره تقنینیه مجلس شورای ملی یکماه بعداز تخلیه خاک ایران از کلیه قوای بیگانه بعمل خواهد امد.

پس از نطقی که آقای شهاب فردوس در اطراف مخالفت با فوریت طرح و آقای سید محمد طباطبائی بموافقت و در تائید فوریت آن ایراد کردند بفوریت اول و دوم طرح فوق رای گفته شد تصویب گردید.

آقای رحیمیان نطقی در مخالفت با طرح مزبور ایراد نمودند سپس آقای دشتی سخنرانی موثری در خصوص لزوم تصویب این طرح ایراد کردند.

اقای دکتر کشاورز در نطقی که ضمن مخالفت بااین طرح ایراد نمودند بقرارداد ۱۹۱۹ اشاره کردند و آقای سیدضیاءالدین طباطبائی رادرهنگام انعقاد آن قراردادمدافع آن دانستند.

آقای سیدضیاءالدین طباطبائی نطقی دردرادنهامات وارد ایراد کردند سپس آقای دکتر عبده شرح موثری در خصوص لزوم تصویب این طرح و انتقاد از مداخلات مامورین شوروی در شمال ایراد داشتند سپس پیشنهادات واصله خوانده شد.

آقای سردار فاخر حکمت پیشنهادی بشرح زیر داده بودند.

ریاست محترم مجلس شورای ملی

بنده پیشنهاد میکنم بمحض اینکه تمام خاک ایران برطبق پیمان سه گانه از نیروی متفقین تخلیه شد بلافاصله فرمان انتخابات صادر و انتخابات دوره پانزدهم شروع میگردد.

این پیشنهاد مورد تصویب اکثریت نمایندگان قرار گرفت و جای ماده واحده طرح را گرفت و باتفاق اراء تصویب شد.

سپس پیشنهادات اقایان دکتر مصدق و آصف و مهندس فریور در خصوص اصلاح قانون انتخابات مطرح شد و پس از نطق آقایان نامبرده و پاسخ آقایان سید محمد طباطبائی و دشتی واردلان و هاشمی و سید ضیاءالدین طباطبائی سه ساعت و نیم بعدازظهر جلسه ختم شد و قرارشد در خصوص پیشنهادی که آقای دکتر معظمی برای جلوگیری از فشار مامورین و بیعدالتی که دردوره فترت داده بودند در خارج بین آقایان نمایندگان مذاکره و پس از توافق طرح مخصوصی جداگانه تهیه و برای تصویب بمجلس بیاید.

ختم جلسه

جلسه مجلس امروز که یکی از مهیج ترین جلسات بود پس از مذاکرات طولانی و پرشور که قریب ۴ ساعت ادامه داشت بالاخره طرح تحریم انتخابات را تصویب کرده و جلسه مزبور سه ساعت و نیم بعدازظهر پایان یافت و جلسه بعد بروز یکشنبه موکول شد.

اعتراض مارشال پتن به توقیف خود

۲۷ خرداد ۱۳۲۴

پاریس - دربازجوئی هائی که اخیرا با حضور پی‌یر وایزورنی وکلای مدافع مارشال پتن ازنامبرده بعمل امده نخست پتن نامه‌ای به مورنه دادستان نوشت وازتوقیف غیرقانونی خود شکایت نمود سپس نامه دیگری به پترل نوشت و دران نامه تقاضا نمود دریاسالار لیهی سفیرکبیر دولت امریکا درویشی وروبرت مورنی مستشار سیاسی ژنرال ایزن هاوردر اروپا درمحاکمه وی حاضر شوند تااولی نسبت بعملیات وی درروز های قبل از جنگ آلمان و امریکا شهادت لازمه را داده و دومی شاهد رفتار غیرقانونی حکومت دوگل باوی باشد.

درخواست اول مارشال پتن ازطرف دریاسالار لیهی رد شد ولی درخصوص درخواست دوم نامبرده وبا قبول ویا رد ان هنوز اطلاع صحیح واصل نشده است.

دراخرین بازجوئی که از پتن بعمل آمد هنگامی که درخصوص اظهارات آلبرت که درسال ۱۹۴۰ جزونگهبانان انجا بود درباره خودش دائر باینکه لاوال میخواست بکمک هیتلر وفرانکو کودتا نموده پتن را دیکتاتور فرانسه سازند از او سئوال شد پتن با تاثر وخونسردی جواب داد که من بهیچوجه ازاین موضوع اطلاع ندارم وبعقیده من البرت برای اظهار این مطالب تحریک شده است و من خیلی متاسفم که باینمرد شغلی دران روزها رجوع کردم.

پس از ان درباره روابطش با فرانکو اظهار داشت که من نامبرده را تنها درموقع تسلیم استوار نامه‌ام درمادرید و دیگری هنگام عزیمت ازاسپانیا ملاقات نمودم.

اعلامیه شهربانی کل درباره سوارشدن به اتوبوس

۴ مهر ۱۳۲۴

اگهی

بطوریکه در موقع سوار شدن به اتوبوس‌های کرایه مشاهده شده است اغلب آقایان نسبت به خانمهائیکه دارای اطفال هستند و یا پیرمردانیکه از هرحیث رعایت آنها لازم است سبقت نموده و حتی مانع سوار شدن آنها شده خودشان را بسرعت در اتوبوس جا میدهند درصورتیکه از نقطه نظر رعایت آداب و اخلاق باید بکلی قضیه برعکس بوده و خانمها و اشخاص مسن و اطفال بیشتر مورد رعایت و احترام عمومی قرار گرفته و در سوار شدن هم با کمک اهالی و مامورین مربوطه و رانندگان براحتی در اتوبوس‌ها جا داده شوند لهذا از مسافرین محترم تمنا دارد رعایت مساعدت و ادب و نزاکت را در موقع سوار شدن باین قبیل اشخاص نموده و ضمنا نظر باحتیاجیکه شهربانی کل بمساعدت اشخاص روشنفکر دارد تقاضا میشود هرگاه از رانندگان و شاگرد راننده و یا مامورین شهربانی قصوری مشاهده نمایند بدون اغماض بوسیله تلفونهای شماره ۸۳۹۳ اداره و یا شماره ۶۴۰۹ درمنزل مستقیما درتمام اوقات باینجانب مراجعه فرمایند تا با نهایت دقت شخصا رسیدگی و متخلفین را تحت تعقیب قانونی قرار دهد.

آ - ۴۸۵۱ ۸-۸ «ک ک ک»
رئیس شهربانی کل کشور

دستگیری وزیر امورخارجه آلمان

ریبن تروپ درمنزل یك تاجر مخفی شده بود

لندن - خبرگزاری پارس خبر می دهد که رویتر راجع بدستگیری ریبن ترپ وزیر امور خارجه سابق المان چنین توضیح می دهد.

ریبن ترپ روز سی‌ام آوریل در هامبورک خانه یک تاجر شراب فروش که مدت ۲۵ سال با وی سابقه اشنائی داشت ملتجی گردید زیرا همه می دانند که ریبن ترپ قبل از اینکه داخل در عرصه دیپلماسی شود تاجر شراب شامپانی بود لکن ان دوست دیرین از پناه دادن وی سرباز زد انگاه بنام جعلی رزه بخانه دوست دیگری پناه برد و بکمک خواهر وی و همچنین تاجر شراب فروش نامبرده بود که زمامداران انگلیس از پناهگاه وی اطلاع یافته و هنگامیکه در رختخواب بود دستگیرش کردند.

در کیف های او سه نامه خطاب به جرجیل و ایدن و مارشال مونتگمری و همچنین یک شیشه «زهر» یافت شده است.

پس از ۴ ماه دوری از وطن

تاسف‌آور است درموقعی که مردم نان وامنیت میخواهند ما سرگرم لجاج و عنادشخصی باشیم و با هستی آنها بازی کنیم
۱۰ شهریور ۱۳۲۴

من قصد نداشتم بمحض ورود، خود را وارد جریان روز کشور کنم و در پیرامون مسائل جاری بحث نمایم، بلکه تصمیم داشتم پس از رفع خستگی و فراغت ازدید وبازدید دوستان بانتشار یادداشت های مسافرت خود مبادرت نمایم و خوانندگان محترم را با دنیای دیگری که چهارماه دران اقامت داشته و باطراف واکناف آن کشور بزرگ مسافرت نموده‌ام آشنا سازم.

ولی وقایع و حوادث جاری بقدری تاثرانگیز و وحشت‌آور است که نمی توان بی قید بود و درآنخصوص چیزی نگفت و وخامت آن را متذکر نشد.

***

وقتی درامریکا بودم اخبار ایران جسته گریخته گاهی در مطبوعات آنجا منعکس میشد و برتاثرات ما می افزود ولی هرگز باور نمیکردم که تمام آنها صحیح و حتی ان اخبار، جزئی از وقایع و حوادثی باشد که دراین کشور بدبخت روی داده است.

این چند روزی که بدیدار دوستان و آشنایان نائل شدم و از گزارش اوضاع چهارماه گذشته مستحضر گردیدم بی اندازه متعجب و متاثر شدم که چگونه دراین روز گاری، که دنیا برسیدگی محاسبات خود مشغول است و کشور های بزرگ و کوچک نقشه های بعدازجنگ خود را طرح ریزی می کنند و با کمال قوت و قدرت بترمیم خرابیهای جنگ اشتغال ورزیده و با سرعت عجیبی صنایع و کارخانجات را بکار میاندازند و طرح های بسیاری برای فردای خود دردست عمل و اقدام دارند، درچنین روزگاری ما بجنگ خانگی پرداخته وسایل انحطاط وانقراض را بدست خود فراهم می آوریم و تیشه بریشه هستی کشور و ملت میزنیم.

خرابی و بدبختی ایران درخارج از کشور بیشتر محسوس است تا داخل کشور - شما وقتی پای خود را از ایران بیرون گذاشتید میتوانید بفهمید که چه روزگاری را ما می گذرانیم، از عراق عرب گرفته تا سوریه و شامات و مصر و فلسطین و کشورهای شمال افریقا همه جا وضعشان بهتر ازایران است همه جا مردم درمحیط امن و آرامش زندگی میکنند.

اوضاع آشفته و هرج و مرج کنونی ایران را درهیچ کجای عالم پیدا نمی کنید درهمین نقطه دنیا نمی بینید یک ملتی اینطور وسایل بیچارگی و محو خود را بدست خود تدارک نماید.

چهارماه پیش موقعی که تهران را برای مسافرت بامریکا ترک می کردم همان روز حکومت آقای بیات سقوط کرده بود و مجلس میخواست تمایل خود را نسبت بزمامداردیگری ابراز دارد.

اکنون پس ازچهارماه هنوز درهمان نقطه ایستاده‌ایم و حکومتی که برمجلس تکیه کند و براوضاع فائق آید و باتقویت و همکاری مجلس بتواند باصلاح وضع درهم ریخته کشورقیام کند نداریم.

ای کاش درهمان نقطه ایستاده بودیم، یعنی وضع کشوربهمان حال چهارماه پیش بود.

روزگار ایران دراین چهارماه بیش ازچندسال بعقب برگشته است، هرج و مرج و ناامنی بیشتر براین کشور مصیبت دیده و براین مردم ستمکش مستولی شده است. با اینکه جنگ پایان یافته و درهمه جا خاتمه جنگ درزندگی افراد موثر واقع شده است دراینکشور نه فقط درهیچ چیز بهبودی حاصل نشده بلکه دربعضی قسمت ها مضیقه بیشتر و برنرخ اجناس افزوده شده است.

برادر کسی درنقاط کشور شیوع یافته، ناامنی قیافه مهیب خود را برمردم بی گناه نشان میدهد، اختلاف نظرهای سیاسی آن هم بر روی مسائل بوج شدت یافته، بازار فحاشی وهتاکی رواج بیشتری پیدا کرده، قباحت و بی شرمی مردمان مفسده جو بحدی رسیده است که چنان گستاخانه بهم میتازند و برای هوای نفس و نفع شخصی همه چیز را لگدمال می کنند، که حدی بر آن متصور نیست، اینها دیگر نه وطن می شناسند، نه ملت، نه ایمان دارند، نه عقیده و نه مسلک.

گناه تمام این پیش آمدها با مجلس شورای ملی است.

اگر نمایندگان مجلس بجای لجاج و عناد می نشستند و فقط یک دقیقه بانظر انصاف فکر می کردند فورا تشخیص میدادند که راه غلط و اشتباهی را می پیمایند و نباید دراین دقایق تاریخی برای اختلاف نظرهای کوچک کشور را بهرج و مرج و فساد سوق دهند.

چرا چهارماه است کشور فاقد حکومتی است که بتواند کار بکند؟

خجلت‌آور است گفته شود که فقط لجاجت و عنادموجب این پیش آمد شده است.

هردودسته اقلیت و اکثریت با هم سه چهارماه است عنادورزیده‌اند از یکدیگر دلخوری پیداکرده و برسرمملکت و ملت لج بازی میکنند!

این دسته میگوید چون ما را درموقع نامزدی صدر خبر بکرده‌اید بمجلس حاضر نخواهیم شد. آن دسته هم میگوند چون شما لج کرده‌اید ماهم برسرحرف خود می ایستیم.

اینها میگویند بایدحرف ما بکرسی بنشیند، آنها میگویند حرف شما که اقلیت هستید درحکومت مشروطه منطق ندارد و حرف ما صحیح است.

حقیقتا تاسف‌آور است درموقعی که مردم نان و امنیت از مرکز مملکت میخواهند. ما سرگرم لجاج و عناد شخصی باشیم و با هستی آنها بازی کنیم.

میلیون ها مردم، توده حقیقی این کشور چه گناه دارند که ما بخاطررنجش های کوچک، حب و بغض شخصی، انجام توقع یارد توقع خصوصی خود باهم بجنگیم و روزگار آنها را تارساخته پریشان‌تر سازیم.

چرا نمایندگان مجلس درقبال مسئولیتی که در برابر ملت دارند بخود نمی آیند؟

***

یک بدبختی بزرگ دیگر اینست وقتی صحبت از اقلیت و اکثریت میشود فورا یک عده آنها را بمقامات خارجی منتسب میکنند.

این چه مصیبتی است گریبان گیر ما شده که هرکس را بدون تعمق منتسب بمقامات خارجی می سازند و هزارپیرایه بآن می بندند و از هرگونه اتهام خودداری نمیکنند.

مگرنه اینست که بموجب پیمان سه گانه متفقین ما حق هیچگونه دخالت درامور داخلی ما ندارند، پس اگر یک عده اشخاص پست و خائن یافت شوند که با منسوب کردن اذهان بخواهند وانمود کنند که خارجیان درامورداخلی ما مداخله مینمایند این عمل خائنانه نباید ملاک و ماخذ اصول قرار گیرد و بی جهت افکار نگران و مضطرب گردد.

نمایندگان مجلس باید بدون توجه بشایعات این اشخاص پست و مفسده‌جو مصالح کلی مملکت را پیوسته موردنظر قرار داده و تحت تاثیر واقع نشوند.

مجلس از یک اکثریت صالح، وطنپرست، مردمان با ایمان و عقیده تشکیل شده و این عده که تکیه گاهی جز افکارعامه نمیخواهند داشته باشند هم دراکثریت کنونی مجلس هستند هم دراقلیت.

چرا نسبت های دروغ باین دودسته داده میشود. اگر اشخاص فاسد و بی ایمانی هستند که افکار دستجات مختلف رامشوب میسازند، اگر دسته هائی وجود دارد که نمیگذارد این اکثریت صالح باهم ائتلاف کنند، اگر تفتین و دروغ سازی موجب پراکندگی دستجات مجلس شده باید منشاء اصلی آن را تجسس کرد و نمایندگان وطن پرست بایدازاین افکار و نظریات پرهیز کنند و نگذارند بیش ازاین رشته امور کشور ازهم گسیخته شود.

***

خوب بخاطر دارم همین مجلس چندماه پیش برای انتخاب نمایندگان جهت کنفرانس سانفرانسیسکو اظهارعلاقه بسیار مینمود و برای انجام این منظور بدولت وقت فشار می اورد که مبادا نمایندگان ایران درموعدمعین بانجمن نرسند.

نمایندگان ایران رفتندو وظایف خود را بخوبی انجام دادند و از حقوق ایران دفاع کردند و شخصیت ممتازی برای ایران فراهم کردند و منشوری همراه خود اوردند که اینک بصورت لایحه قانونی منشور ملل متحده با قید فوریت بمجلس داده شده و باید بتصویب برسد.

ولی مجلس تاکنون روی همان جریان سوء تشکیل نشده تا بتصویب آن اقدام نماید.

نماینده ایران برای شورای دول چهارده گانه که در لندن تشکیل میشود عزیمت نموده وهمین چند روز کنفرانس نمایندگان شورای ملل چهارده گانه منعقد میشود، دولت ایران نمی تواند بگوید چون مجلس ایران تشکیل نمی شود، تشکیل کنفرانس را عقب بیاندازید؟

بدیهی است اگر این قانون درموقع تشکیل کنفرانس از تصویب مجلس نگذشته باشد نماینده ایران را برسمیت نمی شناسند چنانکه هنگامی هم که کنفرانس سانفرانسیسکو تشکیل شد و مصادف با ایام بحرانی درایران بود دولتی درایران تشکیل نشده بود، درانروزهامسائل مهمی ازجانب آقای عدل نزدوزرای خارجه دول چهارگانه بمیان گذاشته شده بود که انها چنین پاسخ داده بودند «شما از جانب کی صحبت می کنید فعلا که دولتی ندارید تا ازجانب آن دولت صحبت نمائید!» خوشبختانه دولت زود تشکیل شد و ایشان توانستند مطالب خود را بنام دولت ایران اظهار نمایند.

ع. مسعودی

بنابراین وظیفه اکثریت صالح و بی غرض مجلس است که حب و بغض را دور بیاندازند، کمی درفکر اوضاع جاری کشور و وظایف سنگین و مسئولیت های خطیر خود بیفتند و درجلسه فراد با جلسه بعد منشور ملل متحده را از تصویب بگذرانند. همینطور بدون تاخیر تکلیف دولت کنونی را معین کنند.

نمایندگان اقلیت باید چنانچه اشتباهی هم هنگام گرفتن رای تمایل نسبت بنخست وزیر کنونی روی داده صرف نظر کنند و دیگر این موضوع را بمیان نیاورند، همچنین اکثریت هم نباید ولواینکه معتقد است که درحکومت مشروطه نظر اکثریت قاطع است این مسئله را تکرار ننماید و بالاخره این وضع چندماهه را کنار بگذارند و بانظر بیطرفی وانصاف اگر دولت کنونی خوب است از او نگاهداری و حمایت و تقویت کنند و اگر خوب نیست و اعمال و رفتارش خوب نبوده و دولت بهتری را میتوانند روی کار بیاورند، بازهم تکلیف او را معلوم نمایند و بارای مثبت یامنفی کشور را ازاین دودسته‌گی و نفاق که بدبختانه بهمه جا دارد سرایت می کند نجات دهند.

قطعنامه مطبوعات ایران

۲۷ شهریور ۱۳۲۴

دریکی دو روزنامه صورت تلگرافیکه بعنوان کنفرانس وزاری خارجه دول متفق بلندن مخابره گردیده ملاحظه شد. جامعه مطبوعات از این تلگراف که مناسب شان و حیثیت ملت ایران نمیباشد اظهار انزجار نموده و عدم اطلاع خودرا بدینوسیله اعلام میدارد و علاوه مینماید که مخابره اینگونه تلگرافها درچنین موقعی که قوای متفقین مشغول تخلیه ایران میباشند منافی حفظ مصالح عالیه کشور و ملت ایران میباشد.

درخاتمه ضرورت دارد از نسبتهای ناروائی که دران تلگراف بملت و دولت ایران داده شده ابراز انزجار نمائیم. اکثریت مدیران جرائد بدینوسیله مراتب مندرج درتلگراف مذکور را تکذیب و بجهانیان اعلام میدارند که ملت ایران واجد همه گونه رشد سیاسی بوده و بدخالت بیگانگان درامور داخلی خود نیازی نداشته و باهرگونه اعمال نفوذ کشورهای دیگر درامور ایران شدیدا مخالف میباشد.

۱- مدیرروزنامه ستاره احمد ملکی ۲- مدیرروزنامه مهرایران هاشمی حائری ۳- مدیرروزنامه باختر حسین فاطمی ۴- مدیر روزنامه اطلاعات عباس مسعودی ۵- مدیرروزنامه صدای ایران صادق سرمد ۶- مدیرروزنامه کوشش شکرالله صفوی ۷- مدیر روزنامه ندای عدالت خواجه نوری ۸- از طرف مدیرروزنامه اقدام احمد دهقان ۹- مدیرروزنامه ژورنال دوتهران جواد مسعودی ۱۰- مدیرروزنامه کشور جلال نائینی ۱۱- مدیر روزنامه هور جواهر کلام ۱۲- مدیرروزنامه تهران مصور احمد دهقان ۱۳- مدیرروزنامه ترقی لطف الله ترقی ۱۴- مدیرروزنامه ناهید ابراهیم ناهید ۱۵- مدیرروزنامه مشعل جعفر صاعدی ۱۶- مدیرروزنامه صبا ابوالقاسم پاینده ۱۷- مدیرروزنامه کاروان باقر نیری ۱۸- مدیرروزنامه تجدد ایران محمدطباطبائی ۱۹- مدیر روزنامه سرگذشت حسین مصطفوی ۲۰- مدیرروزنامه صور دکتر صدیق ۲۱- مدیر مجله خواندنیها امیرانی ۲۲- مدیر روزنامه صدای وطن بشارت ۲۳- مدیر روزنامه ندای ازادی فرازی ۲۴- مدیر روزنامه اراک موسوی ۲۵- مدیر روزنامه صدای اصفهان مکرم ۲۶- مدیر روزنامه دانش محمدعلی دانش ۲۷- مدیر روزنامه ندای آسمانی جناب زاده ۲۸- مدیر روزنامه ایران نوجعفر جهان ۲۹- مدیر روزنامه کسری زعیمی ۳۰- مدیرروزنامه سعادت بشر هوشمند ۳۱- مدیر روزنامه نسیم صبا کوهی کرمانی ۳۲- مدیرروزنامه آئین اسلامی نوریانی ۳۳- مدیرمجله هالیوود امیرمعز ۳۴- مدیرروزنامه بنیاد مروستی ۳۵- مدیرروزنامه هنگامه دکتر دانشور ۳۶- مدیرروزنامه آرزو اسداله میرسپاهی ۳۷- مدیرروزنامه طوفان شرق اسدالله طوفانیان ۳۸- مدیرروزنامه فردا باقر نیک انجام ۳۹- مدیر روزنامه نیرو وراستی منوچهر مهران ۴۰- مدیرروزنامه نوروز ایران علی نوروزی ۴۱- مدیرروزنامه نخشب رضابور سالار ۴۲- مدیرروزنامه آئین محمدتقی مقتدری ۴۳- مدیرروزنامه دعوت حداد ۴۴- مدیرروزنامه وظیفه محمدباقر حجازی ۴۵- مدیر روزنامه خورشید ایران بهاءالدین بازارگاد ۴۶- مدیر روزنامه صبح تهران محمد حسین تاجبخش ۴۷- مدیر روزنامه اشفته عصار ۴۸- مدیرروزنامه اختر محمد علی خلیلی ۴۹- مدیرروزنامه بهمن رامتین ۵۰- مدیر روزنامه حلاج حلاج ۵۱- مدیرروزنامه بهارایران مجاهد ۵۲- مدیرروزنامه استخر استخر ۵۳- مدیر روزنامه عرفان احمد عرفان ۵۴- مدیر روزنامه پارس لطف الله ترقی ۵۵- مدیرروزنامه هوشمند ابوالقاسم هوشمند ۵۶- مدیر روزنامه کانون حسین مطیعی.

نویسنده فحاش

۱۸ شهریور ۱۳۲۴

در دموکراسی نوظهور مابعضی اشخاص پیدا شدند که بنام ازادی قلم و مطبوعات حرفه خود را ناسزا گفتن و فحش و دشنام قرار دادند و بدین وسیله درعین حالیکه بزرگترین خیانتها و جنایتها را نسبت بازادی مرتکب شدند، ارباب قلم و حتی نویسندگان پاکدامن و عفیف و دانشمند را نیز درانظار جامعه بدنام نمودند و مطبوعات را که رکن چهارم مشروطیت بشمار میرود خوار و خفیف کردند.

سرامد این اشخاص و قهرمان هتاکی و فحاشی نویسنده مردامروز محمدمسعود می‌باشد که صریحا در روزنامه‌اش خودرا آنارشی یعنی کسیکه پایبند هیچگونه عقیده و مسلک و دین و آئین نیست معرفی نموده و ازیکار بردن و نسبت دادن زشت ترین و ننگین ترین فحشها و رسواترین و دروغ ترین تهمتها درباره اشخاص خودداری نکرده است.

تعجب در اینست با اینکه تمام مردم این کشور از خردوبزرگ اینمرد را شناخته‌اند و حتی درمجلس شورای ملی هم نام اورا صریحا بعنوان کسیکه باعث ننگ و بدنامی مطبوعات است برده‌اند چراتاکنون از طرف دولت که نخستین وظیفه او حفظ حیثیت و شرف و نوامیس مردم است کوچکترین اقدام برای مجازات اونشده و چرالااقل شورای عالی فرهنگ باوجودیکه حق دارد امتیاز روزنامه اورا لغو کند تاکنون این عمل قانونی را انجام نداده و بازچرا حکومت نظامی که هرروز چند روزنامه را توقیف میکند اجازه میدهد چنین فحش نامه‌ای طبع و نشر شود!! آیا برای بدنام کردن مطبوعات و ارباب قلم واز بین بردن آبرو وعرض و شرف مردم تعمدی درکار است؟!

اگر بخواهید قاموس جامعی برای کلیه فحشها و دشنامها و الفاظ و عبارات مستهجن ورکیک و ناسزاهائی که حتی پست ترین و ننگین ترین افراد شرم از بکار بردن آن دارند جمع اوری کنند باید متاسفانه دوره این روزنامه را جمع آوری نمایند و من نمیدانم آیا درنظر آقایان اعضاء محترم شورایعالی فرهنگ چنین کسی صلاحیت نامه نگاری دارد و آیا کسیکه از فحاشی و هتاکی بزن و بچه و ناموس مردم ابا نمیکند باید اجازه دهند درجرگه نامه نگاران و نویسندگان که شریف ترین افراد مملکت‌اند وارد شود.

درهرصورت این نویسنده شرافتمند و ناموس پرست و باحیاء! از چندی پیش بجای اینکه درحدود مبلغ نه هزارریال پول ۲۳۱ کیلوکاغذ که از برادر من بموجب نوشته‌ای که بامضای خودداده امانت گرفته است و ازاو مطالبه کرده بدهد روزنامه خودرا وسیله هتاکی و فحاشی نسبت بمن و برادران و افراد خانواده من قرار داده است و همانطور که رویه این نویسنده عفیف و باشرافت؟ است از فحش و دشنام حتی نسبت بزن و فرزند من هم دریغ نکرده و انواع تهمتها و دروغها بمن نسبت داده که واقعا حیرت اور است. سندکاغذ هائیکه بامانت گرفته برای تعقیب ووصول از یکماه پیش بوسیله آقای سیدحسین کبیرپیشگاه محکمه عرضه شده است.

عجبا اینهمه فحش و دشنام اینهمه تهمت و افترا، اینهمه زشت گوئی و ناسزا برای اینستکه برادرمن اورا بجرم خیانت درامانت و گرفتن پول کاغذی که از اومیخواهد تعقیب کرده است.

البته نمی توان برمسعود ایراد کرد زیرا او تاکنون از فحش دادن زیان نبرده بلکه ازاین راه زندگی را در کمال وسعت و فراخی میگذراند.

ایراد اینجامتوجه دستگاه حکومت و دولت است که درباره اینگونه اشخاص سهل انگاری میکند و ایراد متوجه ان آقای نماینده محترم آن آقای وزیر و یا آن آقای سرلشگر و..... است که اورا درلوای قدرت خود حمایت میکنند برای اینکه باآنها فحش ندهد.

من هرگز میل نداشتم و ندارم که روزنامه اطلاعات را وارد مشاجرات خصوصی بنمایم و چون روزنامه اطلاعات رامتعلق بمردم و مملکت میدانم نخواسته‌ام بحملاتی که گاهی از طرف حسودان یا دشمنان بمن و روزنامه اطلاعات میشود پاسخ دهم و مشاجرات مطبوعاتی را که بنظر من باعث وهن عالم مطبوعات است دامن بزنم و بهمین جهت اکنون هم وارد پاسخ دادن بمندرجات امروز نمی شوم بخصوص چون هم نویسنده مرد امروز را مردم بخوبی میشناسند و هم من را و بعلاوه فحش و دشنام و تهمت وافترا قابل جواب نیست مگر اینکه منهم راضی شوم که خود و روزنامه اطلاعات را تا آن پایه تنزل دهم که الفاظ و عبارات رکیکی نظیر مسعود بکار برم و اینکار هم از عهده من خارج است.

بنابراین همانطور که برادرم قبلا بوسیله آقای حسین کبیر وکیل محترم دادگستری عرضحال بمحکمه تقدیم داشته‌اند منهم امروز آقایان محمود سرشار و صادق سرمد را بوکالت از طرف خود انتخاب نمودم که بدادگاه مراجعه نمایند. تا محکمه وقانون قضاوت نماید.

گواینکه باجریان کند محاکم و بطی کارهای دادگستری جریان محاکمه شاید بطول انجامد ولی چون رجاء واثق دارم که درضمن محاکمه حق از باطل و زشت از زیبا شناخته شده و دروغگو و مفتری رسوا خواهد شد صبر میکنم ولی ضمنا این نکته را اعلام مینمایم که بپاس مصالح عمومی «نه از لحاظ شخصی» و حفظ شئون و حیثیت مطبوعات مبارزه باکسانی را که از اینگونه اشخاص حمایت میکنند و درحقیقت شریک اعمال مسعود هستند باشدت دنبال خواهم کرد.

من روشن خواهم کرد چرا وباتکاء چه مقامات و چه اشخاصی است که مسعود اینطور بی باکانه بشرف و ابروی مردم می تازد.

من دراینجا صریح میگویم آن دولت یا آن حکومت نظامی یا سایر مراجعی که مسئول حفظ شرف و آبرو ونوامیس مردم میباشند و روی وحشت و ترس و ملاحظه فحش نخوردن دست بدست میمالند و ساکت نشسته‌اند ورل تماشاچی را بازی میکنند که مدیر مردامروز به ناموس و شرف مردم تعرض نماید آنها را مسئول میدانم.

تاکی و تاچه وقت باید هرروزی شرف وحیثیت مردم دستخوش هتاکی و فحاشی کسیکه رسما خودرا آنارشی میخواند و رسما خودرا طرفدار هرج و مرج و بی نظمی معرفی میکند قرار گیرد. من کوشش خواهم کرد که از مجرای قانون و حق و عدالت مردم را از زبان و قلم این شخص نجات دهم و از امروز اینکار وجهه همت من خواهد بود.

من حیثیت کسانی را که بناحق مورد تعرض وهتاکی این شخص واقع شوند تضمین می کنم و از آنها دفاع خواهم کرد و یقین دارم همینکه این پرده وهم پاره شود و قضاة شریف و محترم از زبان و قلم هرزه این نویسنده فحاش مصونیت یابند قضاوت عادلانه خواهند کرد و حق و باطل را تشخیص و اعلام خواهند داشت.

ع.مسعودی

اتوبوس در مجلس!

۲۱ شهریور - ساعت ۱۱ صبح امروز هنگامی که آقایان نمایندگان مجلس شورای ملی درسالن پائین وکریدرها در انتظار تشکیل جلسه مشغول گفتگو بودند ناگاه صدای متوالی و زننده موتور و بوق اتومبیل بگوش رسید و عده‌ای از وکلا از سالن خارج و بمحوطه مجلس برای دیدن وضعیت امدند. اتوبوسی که با نهایت شدت بوق میزد و گاز میداد درمقابل عمارت بازرسی مجلس و اطاق جلسه علنی توقف کرد. این اتوبوس که شماره‌اش ۵۱۴ بود باسکندر نام مزداتعلق داشت و شخص اخیرالذکر خودش ان را میراند پس ازانکه عده‌ای از نمایندگان وعده از مدیران جراید و اعضای بازرسی مجلس دراطاق توقیفگاه مجلس نامبرده را ملاقات و علت این عملش را جویا شدند،

درجواب اظهار داشت که من از طرف کلیه جراید کشور بنمایندگی انها این عمل را انجام دادم زیرا درگوش وکلا پنبه زیادی گذاشته‌اند و بهمین جهت بتوضیحات جراید گوش نداده و معایب را اصلاح نمینمایند و بدرد مردم بیچاره نمیرسند بنده برای اینکه این پنبه ها را بازور بوق و صدای گاز موتور مرتفع کنم بمجلس امدم و اینکار را کردم. اتوبوس را مامورین شهربانی از مجلس بیرون بردند و راننده موردبازجوئی قرار گرفت.

اعتراض ایران به شوروی

درمورد توقیف عده‌ای درمازندران

حمله مردم ساری به محل حزب توده

۱۰ شهریور ۱۳۲۴
یادداشت دولت ایران بسفارت کبرای شوروی

اغتشاش و ناامنی درمازندران زدوخورد شدید در ساری وشاهی و مجروح شدن عده‌ای از اهالی اعزام ژاندارم بمازندران و جلوگیری ازحرکت آنها بطوریکه از منابع رسمی اطلاع میدهند روز پنج شنبه گذشته عده‌ای از اهالی ساری که بمناسبت آزادنبودن معاملات و ارسال برنج عصبانی بودند و اعضای حزب توده را عامل جلوگیری از حمل برنج میدانسته‌اند بمحل حزب توده واقع درساری حمله می نمایند ژاندارمها دراین واقعه مداخله نموده و مردم را از حزب توده خارج میکنند بعدازظهر قریب ۵۰ نفر از حزب توده از شاهی باترن بساری وارد می شوند این موضوع باعث عصیان و اضطراب و عصبانیت اهالی شده، زدوخورد شدیدی درمیگیرد که ضمن آن ۹ نفر ازافراد حزب توده بشدت مجروح میشوند وعده زیادی از اعضای حزب توده را که اهالی درمحلی محصور نموده بودند ژاندارم ها نجات میدهند و با کامیون بشاهی اعزام میدارند.

از طرف دیگر اهالی قصد داشته‌اند بمنزل دکتر سجادی و اداره روزنامه صفا حمله نمایند ولی بمناسبت دخالت ژاندارمری ازحمله آنها جلوگیری شده است.

درشاهی نیز پس از آنکه چند روز پیش اعضای حزب توده رضارضوی نام وکیل دادگستری را مجروح نموده بودند درتعقیب آن روزچهارشنبه عده‌ای از اهالی شاهی باعضاء حزب توده حمله‌ور میشوند طرفین که با چوب دستهای بلند و چاقو مسلح بوده‌اند یکدیگر را بسختی مجروح مینمایند دراثر این حادثه نیز چندین نفر مجروح و مضروب میگردند.

طبق آخرین اطلاع واصله از کسانی که در وقایع فوق مجروح شده بودند کسی بقتل نرسیده است.

دربابل و نکاء نیز بین عده‌ای از اهالی و افرادحزب توده زدوخورد بوقوع پیوسته است ولی درنتیجه دخالت مامورین فعلا درکلیه نقاط فوق آرامش برقرار و نگرانی اهالی مرتفع شده است.

درمورد زدوخوردهائی که درنقاط فوق بوقوع پیوسته است مامورین شوروی بعنوان عدم مداخله درکارهای کشور ایران دخالتی ننموده ولی به طوریکه اطلاع داده شده است در بابل شش نفر از اهالی را باتهام داشتن اسلحه بازداشت کرده‌اند که یکی از آنها فصیح خلعتبری است از طرف مامورین محلی نسبت باین اقدام مامورین شوروی اعتراض بعمل آمده و تقاضای تحویل آنها بمقامات قانونی ایرانی شده است.

اعزام ژاندارم

روز پنجشنبه و دیروز از طرف هیئت دولت دستور موکدی برای دستگیری مسببین وقایع فوق به مامورین فرمانداری و ژاندارمری شمال داده شده همچنین برای تقویت نیروهای انتظامی صبح روز پنجشنبه ۲۰۰ نفر ژاندارم بسرپرستی آقای سروان بیداربخت بشمال اعزام گردیده است ولی بقراری که اطلاع حاصل شده است در فیروزکوه مامورین شوروی از حرکت افراد ژاندارم بسمت شمال جلوگیری بعمل آورده و اظهار داشته‌اند که چون از فرمانده ارتش سرخ درشمال دستوری نرسیده است باید افراد مزبور بتهران مراجعت نمایند.

ولی چون ژاندارم ها از طرف مامورین مرکزی دولت برای مراجعت دستوری نداشته‌اند نیروهای مزبور دو فرسخ از فیروزکوه عقب نشینی نموده و متوقف گردیده‌اند.

موضوع جلوگیری مامورین شوروی از حرکت ژاندارم ها با حضور بخشدار و سایر مامورین محلی صورت مجلس شده است و دولت ازاین موضوع اتخاذ سند نموده نسبت برفتار افسران شوروی یادداشتی بسفارت کبرای شوروی ارسال داشته است.

اطلاعات در ۶ صفحه

۱۸ شهریور ۱۳۲۴

از روز یکشنبه ۱۸ شهریور همه روز اطلاعات درشش صفحه منتشر میشود.

دراخطاری که دوهفته پیش هنگام پائین اوردن قیمت از دوریال به سی شاهی نمودیم وعده دادیم قریبا روزنامه را در شش صفحه بهمان قیمت حاب خواهیم کرد.

اکنون این وعده را از لحاظ افزایش صفحات ناجاریم عملی سازیم برای اینکه مطالب بسیاری داریم که گنجایش آن درچهار صفحه امکان نابذیر میباشد.

من جمله انتشار یادداشت های مسافرت آقای مدیر اطلاعات است بامریکا که برای انتشار آن باضافه کردن صفحات روزنامه مجبور میباشیم. روی این احتیاج و برای بهبود وضع روزنامه وتنوع بیشتری درمطالب روزنامه را از روز یکشنبه آینده باحروف نو در شش صفحه منتشر می کنیم ولی باکمال تاسف نمیتوانیم قیمت تک فروشی را درسی شاهی نگاهداریم زیرا تنزل قیمتی که ددر نرخ کاغذ انتظار می کشیدیم حاصل نشد.

اعلامیه نخست وزیر درباره حکومت نظامی

۷ شهریور ۱۳۲۴

بطوری که عموم استحضار دارند تاکید دراجرای مقررات حکومت نظامی دراثر پیش آمدهای سوئی بوده که متاسفانه درباره از نقاط کشورروی داده و طبعا درادهان اهالی پای تخت هم نگرانی هائی تولید نموده بود اینک که تاحدی موجبات نگرانی مرتفع شده است لازم می داند باطلاع عموم برساند که نظر دولت براین است تاچند روز دیگر درکیفیت اجیرای مقررات مزبور تجدیدنظر بعمل اورده و تسهیلاتی که موافق مصلحت کشور و مناسب با حفظ انتظام عمومی باشد فراهم آورد.

نخست وزیر - محسن صدر

سفر حج امسال هم ممنوع است

۱۸ مهر ۱۳۲۴

بطوریکه اطلاع حاصل کرده‌ایم نظربانیکه تا کنون روابط بین دولت ایران و دولت عربی سعودی روشن نشده دولت تصمیم گرفته است که درسال حاضر نیز مسافرت بمکه را ممنوع دارد و از اینرو هیچگونه گذرنامه‌ای در این مورد بهیچکس داده نخواهد شد.

سال گذشته نیز نه تنها هیچیک از حجاج ایرانی بمکه نرفتند بلکه شیعیان عراق نیز به پیروی از دستور حضرت آیة‌الله آقای آقاسیدابوالحسن اصفهانی از عزیمت بحج خود داری کردند.

بدیهی است علاقمندان بزیارت خانه خدا و کسانیکه مستطیع میباشند این تصمیم دولت را که صرفا روی مصالح عامه و مقتضیات سیاسی کشور اتخاذ شده محترم شمرده و بانتظار اینده روشن تری که حقوق حجاج ایرانی کاملا محفوظ بماند امسال نیز از عزیمت به حج صرفنظر خواهند نمود ولی البته دولت باید اقدامات لازم را بنماید که در آینده اشکالاتی رخ ننماید و حقوق مسلمانان ایرانی نیز درکشور عربی سعودی از هرگونه تجاوز و تعدی مصون ماند.

افسران وظیفه درمجلس

۲۱ شهریور بیش ازظهر امروز

قریب پنجاه نفر از افسران وظیفه که اخیرا از طرف وزارت جنگ بعلت نبودن بودجه بیکار شده‌اند درمجلس تحصن اختیار کرده و تقاضای احقاق حق مینمودند.

چهارنفر از آن ها بنمایندگی سایرین آقای طباطبائی رئیس مجلس شورای ملی را درمجلس ملاقات کردند و درخصوص اقدام غیرقانونی وزارت جنگ و گرفتاری مادی و فقروناداشتن هزینه جهت بازگشت بشهرستان ها و بیکاری خودشان بایشان شکایت کردند و آقای رئیس مجلس شورای ملی پس از استماع تظلمات آقایان افسران وظیفه بایشان تذکر دادند که بهتر است شکایاتشان را ضمن نامه‌ای نوشته و تقدیم مجلس شورای ملی نمایند تا هرچه زودتر موضوع تحت رسیدگی قرار گیرد.