سال سی‌وپنجم ـ شماره ۱۰۲۵۱ | شنبه هیجدهم تیرماه ۱۳۳۹ | تکشماره ۳ ریال

اطلاعات

جریان روز

عزاداری وانتخابات | بحران ایتالیا

سرمقاله وتفسیرجهان را درصفحه دوم مطالعه فرمائید

شورش ارتش سیاهپوست کنگو پایان یافت

شورشیان دست بغارت وتجاوز بزنان ودختران سفیدپوست وبلژیکی زده وکودکان را از عمارات، بزمین پرتاب میکردند

شورش باانتصاب کازاووبو، رئیس جمهوری کنگو بفرماندهی عالی نیروهای جمهوری پایان یافت. ارتش درخواست داشت که پست‌های فرماندهی ازافسران بلژیکی گرفته شود زنانی که نیمه عریان وپابرهنه گریخته‌اند، پیوسته گریه میکنند ـ حوادث کنگو در تاریخ سالهای اخیر قاره آفریاسابقه نداشته‌است

درصفحه ۳

خطر جنگ داخلی ایتالیا را تهدید میکند

تامبرونی پیشنهاد مصالحه میان کمونیستها وفاشیستها راردکرد

● نخست‌وزیر از نمایندگان مجلس برای بحث پیرامون سیاست دولت دعوت کرد واحتمال دارد که کابینه ایتالیا سقوط کند

در زدوخوردهای خونین واعتصاب سراسری امروز ایتالیا، ۱۰ نفر کشته و صدها نفراز متظاهرین و نیرو های پلیس زخمی شدند

● تولیاتی رهبر حزب کمونیست ایتالیاکه تازه از مسکو بازگشته ، کمونیستها را تشویق بساقط کردن دولت و گرفتن حکومت کرد . علت اصلی حوادث‌اخیر ایتالیا ، تجدید حیات فاشیسم در ایتالیا و تکیه دولت بر ۲۴رای، نئوفاشیستها درمجلس است

درصفحه ۳

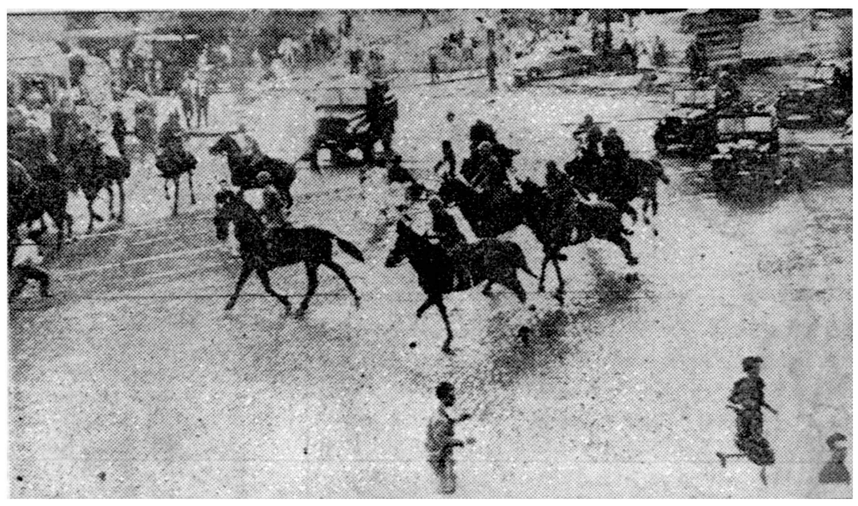

پلیس سوار ایتالیا، برای متفرق کردن شورشیان کمونیست درمیدان سن پل رم، دست بحمله زد. دولت تظاهرات را ممنوع ساخته بود، لکن کمونیستها اعلام کردندکه دراین میدان میتینگی ترتیب خواهند داد. درحدود ۳۰۰ نفر ازکمونیستها ونیروهای پلیس، طی سه ساعت زدوخوردخیابانی زخمی شدند وصدها نفر دستگیر گشتند.

بامداد امروز

یک ساختمان در خیابان مولوی ناگهان منفجر شد

دراین حادثه ۵ نفر مقتول و۱۹نفر مجروح شدند

یک مغازه آجیل فروشی ویک قهوه‌خانه ویک تئاتر ویک اطاق ویران گردید

■ صدای انفجاردرخیابان‌های مختلف تهران شنیده شد

■ در آهنی ساختمان قطعه ـ قطعه شد و یک تکه آن‌به چهار مسافر که بانتظار رسیدن اتوبوس در پیاده رو صف کشیده بودند اصابت کرد وآنها را به پیاده رو دیگرخیابان پرتاب نمود

■ شیشه های خانه‌ها ومغازه های اطراف ولوستر و وسائل‌جراحی‌یک‌بیمارستان شکست، بیماران ازتخت‌خوابها برخاسته بخیابان دویدند، آتش از یکطرف خیابان بطرف دیگر زبانه کشیدوصدای‌فریادوشیون مجروحین بگوش رسید

■ برای تعیین نوع انفجار وماده منفجره، از مقامات نظامی تقاضای اعزام یک کارشناس شد

شرح درصفحه هشتم

ناگهان صدای مهیبی بگوش رسید وساختمان عظیم درهم فرو ریخت

عکس بالا مامورین را هنگام جستجو وفعالیت برای بیرون کشیدن مجروحین اززیر آوارنشان‌میدهد

ازطرف حزب ملیون

اولین میتینگ انتخاباتی درغرب تهران تشکیل شد

دکتر کاسمی شدیدا بمنفردین حمله کرد وگفت:

اینروزها پولها بجریان افتاده

منفردین درمجلس حزبی آینده منشاء اثری نخواهند بود

● منفردین میخواهند درپارک امین‌الدوله کلوب مرکزی تشکیل دهند

● بمنطق منفردین آزادی انتخابات یعنی بیرون‌آمدن آنان‌ازصندوق درصفحه۱۷

سخن روز

ساعت نابودی؟

درصفحه ۱۱

علم درمیتینگ حزب مردم درکرج گفت:

ما از دولت فعلی شایسته‌تر هستیم

دولت برای مردم کرج کاری انجام نداده

■ حزب مردم برای جلب آراء غیر حزبیها فعالیت میکند

خبرنگارمادر کرج گزارش‌میدهد ساعت چهار بعدازظهر میتینگ حزب مردم درشهرستان کرج‌تشکیل‌گردید دراین میتینگ عده زیادی از اهالی کرج ،ساوجبلاغ ، اشتهارد ،دهات مختلف شهریار طالقان ودهات آن شرکت داشتند آقای‌علم دبیرکل‌حزب مردم‌ساعت ۴٫۳۰بعدازظهربااتفاق آقای دهستانی وارد کرج‌شدوچنین‌گفت:

هم‌مسلکان عزیز و برادران گرامی بنام نامی اعلیحضرت همایون شاهنشاهی آغاز فعالیت رسمی حزب مردم را درشهرستان‌کرج اعلام‌میدارم ودرود بی‌پایان وسپاس فراوان خودرا به‌پیشگاه مبارکشان که هموارموجب خیروسعادت ملت ایران است تقدیم مینمایم .

آقای علم‌پس‌از ذکرمقدمه ای‌گفت: مامعتقدیم که‌از دولت حاضربرای

بقیه در صفحه ۱۷

فعالیت منفردین شدت یافت

● فردا دکتر امینی برنامه منفردین را اعلام میکند

● منفردین نیز میتینگ‌هائی در نقاط مختلف شهر تشکیل میدهند

شرح در صفحه ۱۷

دروزارت کشور گفته شد :

انتخابات بتاخیر نمیافتد

شایع بود که انتخابات باسه ماه تاخیر انجام‌میشود

● برای تعیین کاندیدا های حزب مردم از مردم تهران سئوالاتی‌میکنند

● تکلیف کاندیداهای حزب ملیون در هفت و هشت روز آینده تعیین میشود

شرح درصفحه ۱۷

چاه شماره ۲ گرگان بگاز نفت رسیدوآتش گرفت

حرارت آتش سوزی ازصدمتری مانع آن‌است‌که انسان به آن نزدیک شود

دو مهندس ایرانی مجروح شدند

● اطلاعیه شرکت ملی نفت حاکیست که باپیداشدن گاز ونفت سبک‌درگرگان مراکزی برای صنایع‌نفت بوجود خواهد آمد

ساعت یك و نیم بعداز ظهر روز پنجشنبه چاه شماره سه نفت‌گرگان ناگهان با صدای شدیدی منفجر شد و این انفجار که براثر فشار گاز صورت گرفت‌سبب‌ایجادحریق بزرگی برسر چاه گردید .

براثر این انفجار دو مهندس

بقیه در صفحه ۱۷

کسانیکه احمقانه مدعی‌اند دنیا نابود خواهد شد میگویند: روز پنجشنبه ۲۳ تیر

کوهها مانند بید خواهند لرزید !

دسته‌ای ازکارگران ایتالیائی ازترس نابودی دنیا دست ازکار میکشند

♥ دکتر روانشناس «درعالم خلسه» ساعت نابودی‌دنیا را کشف کرده‌است!

♥ افرادیکه زنده خواهندماند با الهام از نوح دنیا را از نو خواهند ساخت

♥ افرادقبیله‌امریکائی‌مدعی‌اند جنك اتمی بزرگی‌درجهان روی خواهد داد

♥ ترس ووحشت بین‌عده‌ای حکمفرما شده‌است

♥ روزنامه‌ها برای مردم‌مقاله مینویسند که نترسندنیا نابود نخواهد شد

♥ کشیشی گفت پیشگوئی نابود شدن دنیا صحیح نیست

♥ با این حال رهبر دسته ترسوها .میگوید مرتبا خواهرم از آن دنیا اخبار را دراختیار من میگذارد

کار ادعای‌احمقانه دودسته مذهبی دراروپاو آمریکا دربارهٔ نابود شدن دنیا درروز ۲۳ تیر ، روزبروز بالا میگیرد . درحالیکه خبرگزاریها و روزنامه‌های دنیا اخبار مربوط بادعای این گروه را باتمسخر انتشار میدهند ومردم دنیااین اخبار تفریحی وجالب رامیخوانند و میخندند گروهی نیز مضطرب شده‌اند،حتی درایتالیا عده‌ای ازکارگران میخواهند دست‌از کار بکشند و میگویند حالاکه‌ساعت‌نابودی دنیانزدیك است، از کار کردن چه نتیجه ؟!

میلان ـ ۸ ژوئیه ـ خبرگزاری فرانسه ـهنوز جزئی‌تزلزلی درروحیه عده‌ای که عقیده دارند روز ۱۴ ژوئیه دنیا نابود خواهد شد دیده نمیشود . این عده معتقدند که روز ۱۴ ژوئیه بدنبال انفجارات اتمی ، زمین لرزه ها و طوفانهای شدیددنیا نابود خواهد گشت .

این عده میگویند که روز یك شنبه سنگی از کوه « مونت شنی » جدا خواهد شد . روزسه شنبه کوه ساکس مثل برگی خواهد لرزید و پس از آن روز بیست و سوم تیر (۱۴ ژوئیه)جهان نابود خواهدشد.

بقیه در صفحه ۱۷

آمریکائیها کوبارا بسرعت ترك میکنند

دولتکش شوروی با محموله نفت وارد کوبا شد ـکاسترو اعلام کردکه باقیمانده اموال آمریکائیها را ضبط خواهد کرد

رئیس انستیتوی اصلاحات ارضی کوبا اظهار داشت که شوروی به پایگاه در کوبا احتیاج ندارد زیرا می تواند باموشك بهر نقطه آمریکا حمله کند

درصفحه ٤

دکتر ریاضی استاد دانشگاه گفت:

کرهٔ‌زمین نابود نمیشود

درزمستان آینده بحرانهای شدیدی دردنیا روی میدهد

■ در ممالك افریقائی جنگو خونریزی پیش می‌آید

■ دورهٔ زهره را نبایدتغییر بدوره خوشگذرانی انسان کرد

واساس علمی میباشد.

امروز آقای دکتر ریاضی استاد دانشگاه نیز عقیده سخیف‌کسانی‌را که‌مدعی اند دنیا روز ۲۳ تیرنابود خواهدشد، تخطئه کرد. این‌استاد دانشگاه گفت هیچ دلیل علمی برای نابودی دنیا وجود ندارد وادعای‌آن قبیله اروپائی از هرلحاظ بدون‌پایه

بقیه در صفحه ۱۷

اداره مرکزی بانك صادرات ومعادن ایران

ازتاریخ هیجدهم تیرماه ۱۳۳۹بساختمان بانك واقع درخیابان نادری منتقل شده است. شماره‌های تلفن اداره مزبور بشرح زیر میباشد.

٦٤٣٩٤تا ٦٤٣٩٨ و٦٣٣٩٤ تا٦٣٣٩٨ آـ۱٤۲۳۰

دعوت ازاعضای حزب ملیون

ساعت هفت‌بعدازظهر روز یکشنبه نوزدهم تیرماه ۱۳۳۹ آقای حسام‌الدین دولت‌آبادی عضو موسس وکمیته مرکزی حزب ملیون در پیرامون انتخابات سخن میرانند.

ازعموم بانوان وآقایان اعضای حزب خواهشمند است در وقت‌مقرر بمحل حزب‌تشریف‌فرما شوند.

آ۱٤۳٤٤ دبیرکل‌حزب ملیون ـدکتر نصرت‌اله کاسمی

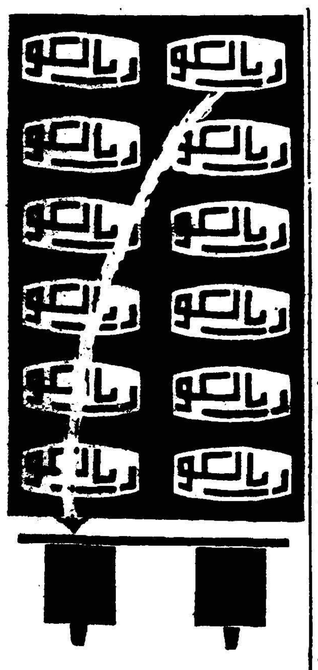

هرجا صحبت از میز میشود ،فقط از میزهای فلزی ریالکو اسم‌میبرند. ریالکو بزرگترین و بهترین‌سازنده لوازم فلزی از قبیل میزهای مختلف تحریر ، کنفرانس ، تلفن ،ماشین نویسی و انواع قفسه های بایگانی و کمد های جای لباس است در کارخانه لعاب و فلز ریالکو یك گروه متخصص‌خارجی وبزرگترین مهندسین ایرانی‌بهترین و زیباترین لوازم فلزی را میسازند .

نمایشگاه : میدان کاخ تخت جمشید تلفن ٦٨١٤٢

شرکت بیمه یورکشایر محدود

تاسیس در انگلستان ۱۸۲٤

نمایندگی ایران

خیابان ایرپور شماره ۵

تهران

دارائی شرکت: هفتادوچهار میلیون لیره انگلیسی — شماره ثبت درایران ۳۱

بیمه آتش سوزی ـ باربری ـ (صادرات ـ واردات) اتومبیل‌های باری وسواری ـ حوادث شخصی وغیره

تلفن: ۳۰۲۹۱۳ـ۳۰۳۳۲۲ـ۳۰۳۹٦۱ـ۳۰٤٤۹۵

۱ـ۵ آـ۱٤۳۱۲ (تبلیغات وگا)

جریان روز

عزاداری وانتخابات

هفتهٔ عاشورا تمام‌شد و هفتهٔ انتخابات از امروز شروع گردید. درخلال هفته‌پیش، ضمن مراسم عزاداری تبلیغات انتخاباتی هم‌صورت میگرفت چه :هجوم‌نامزد های وکالت به‌مجالس روضه‌خوانی و شرکت دردسته های عزاداری علائم وآثاری‌بود ناشی ازانتخابات و نیازمندی کاندیداهای نمایندگی به‌جلب آراوافکار مردمی‌که‌سرگرم‌عزاداری‌بودند.

سال‌های پیش ،اینطور نبود وشاید مراسم سوگواری طبقات مختلف اصناف بواسطه عدم‌شرکت رجال ساده‌تر وعاری ازتظاهرصورت‌میگرفت، وحال‌آنکه امسال بهرمسجد وتکیه وحسینیه‌و محلی‌که برای روضه‌خوانی وعزاداری آماده شده‌بود سرمی‌کردید سروکله نامزدهای انتخابات‌دیده میشدند که‌با سرکرده‌های اصناف‌وطبقات گرم‌گرفته‌اند، آنهامیدانستند که‌اینها به چه‌مقصود ومنظور امسال‌بفکرآنها افتاده‌اند واینهاهم در فکروعالم‌خود غوطه‌ور وچشم‌به منبروعظ وخطابه دوخته بودنداما گوش‌و هوششان جای دیگر بود، حساب‌جمعیت ورای مردم را می‌کردند که چگونه‌میتوان فرضا این طبقه رابای صندوق‌انتخابات کشید ، گاهی تنگ‌گوشی صحبت‌هائی‌هم میان‌آنهاواینها ردوبدل میشد، قول و قرار هائی میگذاردند ولی‌هردو میدانستند این حرفها پایه‌واساسی نداشته و یك‌پول ارزش ندارد .

نه‌آن وعده ووعید نامزد وکالت درمردمی که‌سرگرم عزاداری‌و اجرای مراسم بی‌ریای مذهبی‌خود بودند تاثیر میکردونه قول وقرار پادو های انتخاباتی که‌دراین گونه مجالس سبز میشونددراوضاع واحوال میتوانند مؤثرباشند، زیرااین مردم اهل‌شرکت درانتخابات نیستند ، اینها کسانی نیستندکه بیایند پای صندوق انتخابات وساعت‌ها چمباتمه بزنند که بفلان‌نامزد وکالت‌مجلس رای‌بدهند،این تبلیغات واین مشارکت درجلسات روضه‌خوانی و عزاداری ذره‌ای‌در تصمیم ونظر این جماعات مذهبی اثرنداشته ونخواهد داشت، فقط یك‌دلخوشی برای کسانی است که میخواهند خودرا بعنوان‌نامزدنمایندگی مجلس بمردم نشان بدهند .

مادرمقالات گذشته گفتیم‌وحالاهم تکرار میکنیم که‌پای صندوق رای کسانی جمع میشوند که‌بنحوی ازانحاء آنها راجمع کرده‌وورقهٔ رای در دست آنان میگذارند ، این معنا ومفهوم راهمهٔ مردم طی‌چندین دوره انتخابات آزاد ونیمه آزاد وفرمایشی دانسته وفهمیده‌اند ، دراینصورت باید بدنبال آن گونه‌آراء رفت که‌دراین مجامع ومحافل مذهبی خیلی کم‌وشاید هیچ وجودندارد مگرروسای اصناف‌وصاحب کارخانه‌هائی پیدا شوند که‌بتوانند عمله‌های‌خودرا پای‌صندوق بیاورند که‌آنهاهم چندین‌جا سرسپرده وقول و قراردادداده‌اند .

باری ، هفته انتخاباتی آغاز گردید، ازامروز میتینگ‌ها، سخنرانی ها، تشکیل‌جلسات انتخابات رونق میگیرد، همه‌به تکاپو می‌افتندکه برای خودآرائی بدست آورند . سازمانهائی بدهند که‌بتوانند برآرائی که‌شرح داده شد تسلط پیدا کنند، چون بدون‌توسل وتشبث به‌آراء بسوادان توفیق درانتخابات امکان پذیر نمیباشد ،درواقع هرقدرتبلیغات توسعه‌پیدا کندوهرچه فریادزده شودکه‌ای مردم‌درانتخابات شرکت‌کنید ونمایندگان خوب‌وصالح انتخاب نمائید واین وظیفه‌اجتماعی‌و ملی خود رابنحو احسن انجام دهید بیفایده است‌واین بازارگرم نخواهد شد و گرمی انتخابات بمردم سرایت نمیکند یعنی‌ازحدود دسته‌های‌کارگردان انتخابات تجاوز نمیکند ، مردم‌باسواد و فهمیده را تشویق بشرکت در انتخابات‌نمی‌نماید چون میدانند آراء آنها بهرکیفیت باشد دراقلیت می‌افتدوهرگز توفیقی برای آنها نیست، ازاینرو ماعقیده ونظرخود را باردیگر یادآور میشویم که‌اگر دوحزب ملیون‌ومردم کاندیدای‌خوب وموجه وافراد صالح معرفی کنند ، همچنین منفردین وغیر حزبی هانیز کسانی را بجامعه معرفی کنندکه‌از هرحیث صلاحیت اجتماعی واخلاقی داشته دربرابر کاندیدای حزبی بتوانند آراء مردم‌را جلب نمایندوقول صریح دهندکه قانون انتخابات رادر دوره بیستم اصلاح نمایند، در چنین‌صورتی این امکان‌هست که مردم‌به جنبش‌وحرکت درآیند وباوجود مشکلاتی که‌برای آنان ازلحاظ هجوم بسوادان بصندوق هادر پیش است‌شرکت درانتخابات را تکلیف‌و وظیفهٔ حتمی‌ملی‌واجتماعی خودشمرده بروند رای بدهند ومجاهدت کنند نظرخود را درانتخاب افراد لایق‌و آزموده پیش برند .

****

بحران ایتالیا

****

مبارزات کمونیستها و عناصر ضدفاشیست با نئوفاشیستها و حوادث خونینی که‌طی چندروز اخیر خیابانهای شهررم را بمیدان جنك تبدیل کرده کابینه تامبرونی را با شدیدترین بحران سال روبرو ساخته است.

بعقیده بسیاری از ناظرین سیاسی دولت تامبرونی که چند هفته پیش‌پس از یك بحران سیاسی طولانی در ایتالیاروی کار آمد اکنون‌در آستانه سقوط قرارگرفته است.

کشمکش بین کمونیستها و نوفاشیست ها از شهر ژن آغاز شدو بزودی دامنه آن‌برم و شهر های دیگر ایتالیا توسعه‌یافت.

قرار بود هفته گذشته کنگره نئو فاشیستها در شهر ژن تشکیل شودولی دولت ایتالیا در آخرین لحظه براثر تظاهرات خیابانی کمونیستها ناچار شد از تشکیل آن جلوگیری کند و بدنبال این حادثه کشمکش بین کمونیستها و نئو فاشیستها آغاز شدو پلیس مجبور شدبرای برقراری نظم در این زدوخورد هامداخله نمایدو ازآن پس سراسر ایتالیا دستخوش تظاهرات و زدوخورد های خونینی گردیده است. کمونیستها باتمام نیرو میکوشنددولت موقت تامبرونی را ساقط کنند. ظاهرا تولیاتی رهبر حزب کمونیست ایتالیا که‌بتازگی از مسکو بازگشته است برای رهبری حزب بنحوی که بتواند حکومت رادر دست بگیرد تعلیماتی گرفته‌است باین‌ترتیب حوادث ایتالیائی جزئی‌از برنامه‌توطئه بین‌المللی کمونیسم است که میخواهد دولتهای طرفدار غرب‌و ضد کمونیست را در سراسر جهان تضعیف کند.

کابینه تامبرونی تاکنون فقط‌با پشتیبانی نمایندگان سوسیال دموکرات و نئوفاشیست ها توانسته است برسر کار بماند ولی پس‌از حوادث اخیر نئوفاشیستها تهدید کرده‌اند که دیگر ازدولت وی پشتیبانی نخواهند کرد و هرگاه این تهدید را عملی کنند کابینه تامبرونی ساقط خواهد شد.

کمونیستها اکنون کوشش میکنند برای رسیدن بهدف‌نهائی خود در نواحی شمال وجنوب شبه جزیره ایتالیا نیز اغتشاشاتی‌برپا کنند .ازطرف دیگر تاکنون سه ورقه استیضاح بپارلمان تسلیم شده‌است که‌یکی ازآنها توسط پیترونی رهبرحزب سوسیالیست ودیگری از طرف ساراگات لیدر سوسیال دموکراتها و سومی از جانب « مالاگوری » دبیر کل حزب لیبرال تقدیم گردیده است ساراگات در نامه خود ازدولت خواسته است که «نهضت‌نئوفاشیست راغیر قانونی اعلام کند. تمام این احزاب علیه « سازش حزب دولتی باحزبی که دشمن رژیم این کشور است »اعتراض کرده‌اند.

رئیس مجلس ایتالیا دیشب پیشنهاد کرد که برای جلوگیری ازبروز جنك داخلی در کشور تامدت ۱۵روز تظاهرات واعتصابات درایتالیا موقوف شود تادراین مدت دولت و پارلمان راه‌حلی‌برای بحران کنونی پیداکنند ولی کمونیستها از قبول این پیشنهاد خودداری کردهو اعلام داشته‌اند که‌تا آخرین نفس به‌مبارزه خود ادامه خواهند داد.باین ترتیب کشور ایتالیا اکنون با شدیدترین بحرانهای سیاسی سال روبرو شدهو خطرجنك داخلی این کشور را تهدید می کند.

عوامل دیگری نیز به‌تشدید این بحران کمك‌می کندواز آن جمله مسئله اختلاف ایتالیا و اتریش درباره ناحیه « آدیژ علیا» است که دولت تامبرونی تاکنون نتوانسته است این مسئله را بنحو رضایت‌بخشی حل کند.

مجالس سوگواری

طبق معمول سنواتی مجلس سوگواری خامس آل عبا مولی‌الکونین حضرت ابو عبدالله الحسین (ارواحنا فداه) در مسجد امین‌الدوله (فخرالدوله)دروازه شمیران ساز روز پنج شنبه دوازدهم محرم‌الحرام ۱۳۸۰ (۱۶ر۴ر۳۹)از ساعت هشت بعد از ظهر تا ساعت ۱۱ منعقد است .

خطبای معروف ثقةالاسلام آقای حاج شیخ عباسعلی اسلامی و آقای شیخ احمد کافی خراسانی بعلاوه از سایر آقایان اهل منبر مستفیض میفرمایند

بموقع است ذوات محترم و کافه متدینین و علاقمندان بنشر و ترویج شعائر مذهبی در این مجلس ذکر که احیاء امراهل بیت علیهم‌السلام است شرکت فرمایند

۱ـ۲ آ ـ۱۲۲۱۱ الاحقر حاج میرزا خلیل کمرهٔ

حسب‌المعمول ازیکشنبه پانزدهم محرم تا سیزده روز صبحها تا ساعت ده در منزل حضرت حجةالاسلام آقای ثقفی دام‌ظله مجلس تعزیه داری منعقد است .

آ ـ۱۲۲۷۱ الاحقر سید حسن دودی

طبق معمول سنوات‌قبل مجلس عزاداری حضرت امیس آل‌عبا حسین علیه‌السلام در منزل ملاذالانام آقای‌حاج شیخ ابوالحسن نجم‌آبادی از روز ۱۶ محرم ۱۳۸۰ الی ۱۰روز از ساعت ۵ تا ۸بعداز ظهر منعقد است

بمناسبت ایام سوگواری حضرت خامس‌آل‌عبا علیه‌السلام مراسم مذهبی باشکوهی در روز عاشورا از طرف قاطبه اهالی همایون‌شهرمقیم اهواز برگزارشد عظیم‌ترین دسته زنجیر زنان وابسته به دسته فوق ساعت ۷ صبح از محل حسینیه آنهاحرکت و با نظم و ترتیب خاصی که بسیار مورد توجه‌بود از خیابان‌های شهر حرکت و در ساعت ۱۲ پایان‌یافت‌در تمام مدتی‌که‌این مراسم ادامه داشت مردم در مسیر آنها اجتماع کرده‌و با حزن‌و اندوه فراوان‌از این حرکت و تظاهرات مذهبی استقبال کردند .

اظهار تشکر

بدینوسیله ازجناب آقای شاکرامیدوار خادم هیئت‌عزاداران‌حیدریه خرمشهر بپاس اهداء پرچم سفید به عزاداران آل گود زی‌مقیم‌خرمشهر تشکر نموده واجر ایشان‌و کلیه‌عزاداران حیدریه را ازخداوند مطهر حضرت سیدالشهداء علیه‌السلام خواستاریم.

ازطرف عزاداران آل گود زی مقیم خرمشهر ـ حسن پاپی

دبیرستان سامان

دارای شعبه‌های طبیعی وریاضی

آقایان دانش‌آموزان برای ثبت نام خود روزهای دوشنبه و چهارشنبه ازساعت ۸ تا۳۰ر۱۱ باتفاق اولیای محترم خود مراجعه نمایند

آدرس: خیابان شاه ـ چهارراه بهرامی ـ اول خیابان رازی‌تلفن۴۶۹۱۰

۱ـ۳ آ ـ۱۴۳۵۸

هر سه ماه یکبار

انجمن اف .ال .اس فقط هرسه ماه یکبار بمدت ده‌روز آگهی‌ثبت نام منتشر میکند اکنون نیز دوره تابستانی کلاسهای زبان انگلیسی خودرا تحت‌نظر و با شرکت اساتید انگلیسی و ایرانی افتتاح مینماید.

بقبولشدگان در این کلاسها دیپلم زبان از دانشگاه کمبریج انگلستان داده خواهد شد.

ثبت‌نام ازروز ۱۸ تیر ماه صبحها از۸تا۱۲ و عصرها از۴تا۹

آدرس ـ ۱ـ بهارستان روبروی مسجد سپهسالار

۲ـ میدان شهناز اول خیابان تهران‌نو

۱ـ۲ آ ـ۱۲۲۵۳

بدینوسیله باکمال تاثرفوت ناگهانی **بانوقمرکورس مهر** مادر سرهنك حسین‌کورس مهررا باطلاع دوستان و آشنایان میرساند مجلس ترحیم آن‌مرحومه ازساعت پنج‌الی هفت بعداز ظهر روزیکشنبه نوزدهم تیرماه جاری در مسجد حاج حسن واقع‌در خیابان ارامنه و مجلس ختم زنانه در همان روز در منزل شخصی‌واقع در خیابان البرز کوچه دهستانی کاشی۲۳ منعقد می باشد .

حاج‌عبدالرحمن ظرفچی ـ علی کورس مهر ـ حسن‌کورس‌مهر سرهنك حسین کورس مهر

بعموم‌بازماندگان آنمرحومه مصیبت وارده را تسلیت میدهیم

اعتذار و تشکر

از ذوات محترمی که در تشییع و مجلس ترحیم اخوی این جانبان (مرحوم کریم مسعودی ـ مسعودالملك) شرکت فرموده اند ممنون‌و سپاسگزاریم چنانچه بعلت تالمات روحی توفیق شرفیابی حاصل نشد پوزش میطلبیم .

آ ـ۱۴۳۶۲ شهسوار ـ اخوان مسعودی

تشکر و معذرت

از کلیه ذوات محترم و دوستان و اهالی محترم آذربایجان که نهایت لطف و محبت‌راچه‌بوسیله تلگراف و چه درتشریف فرمائی خوددر مجلس ختم مرحوم افشار صادقی ابرازفرمودند بدینوسیله تشکر و چنانچه بواسطه تالمات روحی‌درشرفیابی و تشکرحضوری تاخیری حاصل گردد معذرت میخواهیم .

افشار صادقی ـ نبوی ـ جعفریان ـ نفیسی ـ آسا ـ نصر یمین ـ جواهری آ ـ۱۲۳۳۷

عرض تشکر

ازاهالی محترم اردستان وزواره وآقایان روسای دوائردولتی‌وبنگاه های ملی که بمناسبت فوت برادر ارجمندم یحیی ثابتی اظهار لطف ودر مجلس یادبود آن فقید شرکت فرموده وموجبات تسلی خاطر اینجانب را فراهم نموده‌اند بینهایت سپاسگزارم.

آ ـ۱۴۳۲۰ فرماندار اردستان ـ علی اکبر ثابتی

سپاسگزاری

از ذوات محترمی که‌در مجالس ختم و شب‌هفت همسر ناکامم شادروان بانو مهین غنی‌زاده دراراك شرکت فرموده ویا بوسیله جرائد وتلگراف اظهار همدردی نموده‌اند سپاسگزار و سلامتی و توفیق همگی را ازخداوند متعال خواهانم. سروان‌مرتضی هدایتی افسر شهربانی

دکتر جمال‌الدین نوربخش

متخصص دربهداشت وبیماریهای کودکان ازدانشگاه پاریس

کوکائین وهروئین

معتادین به‌الکل، تریاك، مرفین،

را باآخرین متد درمدت‌کوتاهی بدون هیچگونه عارضه درمان مینماید

نشانی خیابان شاهرضا چهارراه پهلوی

پذیرائی ٤ تا ۸ بعدازظهر تلفن مطب ٦٥٥٥٧

تلفن منزل ٤٤٧٨٩ (۱)

دکتر یحیی‌شهردار ـ متخصص جهازهضم

ازبیماران محترم متمنی است‌که برای مراجعه به مطب بیست وچهارساعت قبل طرف صبح توسط تلفن ۳۷۰۳۵ وقت بگیرند

خیابان باغ سپهسالار شماره ۱۵۴

۱ـ۱۳ آ ـ۹۹۴۱

پروفسور دکتر حمید نجات

متخصص امراض طبی وجراحی قلب‌وریه شاه‌رضا مقابل‌بیمارستان وزایشگاه زنان تلفن : ۳۰۴۱۶۴

۱ـ۳ آ ـ۱۲۰۹۹

با کمال خوشوقتی

افتتاح کلاس اول دبیرستان را باطلاع اولیاء محترم نو آموزان کلاس ششم دبستان ایران فردا میرساند .

خیابان بهار بالای بیمارستان شهربانی تلفن۶۹۷۱۸

۱ـ۲ آ ـ۱۴۲۱۴

دبستانهای پسران و دختران هدف

ازخیابان شاهرضا بخیابان سپه نزدیك چهارراه پهلوی منتقل‌گردید.

برای نام نویسی همه روزه تاظهر به دبیرستان شماره ۲ دختران محل کلاسهای تابستانی دبستانهای هدف واقع‌درخیابان شاه نزدیك چهارراه شاه تلفن ۴۰۶۹۵

۱ـ۳ آ ـ۱۲۵۰۲ مراجعه فرمائید.

کودکستان ـ دبستان عصر دانش

برای سال تحصیلی ۳۹و۴۰ و دوره تابستانی کودکستان و کلاسهای انگلیسی وتقویت دروس‌تا ۳۱ تیرماه همه‌روزه ازساعت ۹ تا ۱۲ ثبت نام مینماید .

دانش آموزان برنامه تحصیلی وزارت فرهنك را صبحها وزبان کامل انگلیسی رابعداز ظهرها می‌آموزند . موسیقی وبالت محوطه بزرك‌وسائل تهویه و یخچال و سائل کامل بازی وبانك کودك اطفال شما را برای تحصیل آماده میسازد وسیله ایاب وذهاب آماده است

مریم مظهری (بینا)

آدرس ـ خیابان امیرآباد بالای بلوار جنب آموزشگاه بهیاری کاشی۴۰

۱ـ۳ آ ـ۱۲۰۵۵

بمناسبت تصادف شب یکشنبه ۱۸ تیر ماه با سال درگذشت دانشمندفقید شادروان **آقای عبدالرحیم همایونفرخ** بنابوصیت‌آنمرحوم هزینه‌سال بمصرف اطعام فقرا ومساکین میرسد خاندان همایونفرخ

با کمال تاسف فوت **آقای محمد تقی سیروس** را باطلاع اقوام ودوستان میرساند مجلس ختم روز دوشنبه ۲۰ماه جاری از ۵ تا ۷ بعداز ظهر در مسجد اردبیلیها (چهار راه گلوبندك)و ختم زنانه همان ساعت در منزل آن شادروان‌واقع در خیابان شاهرضا مقابل خیابان فرصت ساختمان دکتر کاشانچی طبقه سوم برقرار خواهدبود .

حاجی سید حسن موسویان مهدوی ـ سید عباس‌حدید ـ هراطیان ـغلامحسین معتمدی ـ علی اصغرفرزین ـعبدالرحیم اسحق‌زاده ـ اسحق‌اسحق‌زاده ـ سرگرد نور خمامی ـ سلیم اصغر زاده ـحاجی هاشم مجتهدی ـحبیب مجتهدی ـ جواد معتمدی ـوهاب جهانبانی

بعموم‌بازماندگان آنمرحوم‌مصیبت‌وارده‌را تسلیت میدهیم آ ـ۱۲۲۸۷

کل نفس ذائقةالموت

خانواده صوفی با کمال تاثر فوت مرحومه مغفوره **بانو معصومه بامداد صوفی** صبیه مرحوم حاج میرزا یحیی خان صوفی‌املشی والده آقایان ذبیح‌الله صوفی ـ ابراهیم صوفی دکتر جهانگیر صوفی و انوش صوفی را باطلاع دوستان و آشنایان میرساند مجلس ختم آنمرحومه روز دوشنبه بیستم تیر ماه از ساعت ۵ تا ۷ بعدازظهر در مسجدفخرالدوله‌خیابان فخرآباد و مجلس ختم زنانه در منزل دکتر جهانگیر صوفی خیابان ژاله کوچه بیمارستان آمریکائی منعقد خواهد بود .

بامداد صوفی ـ بهاءالدین املشی ـ محمد تقی صوفی ـ یحیی‌پور صوفی ـزین‌العابدین صوفی ـ ضیاءالدین صوفی ـ مهندس نعمت‌الله صوفی ـحاج فتح‌الله‌صوفی ـ اسدالله‌صوفی مهندس غروی ـ تراب ترابی ـاحمدعلی‌صوفی ـ یوسف‌صوفی عبدالعلی صوفی ـامان‌الله صوفی ـ حسام‌الدین صوفی ـ جلال‌صوفی ـخلیل شکری ـ مهندس محمد رضا ـ عنایتی صوفی ـمحسن صوفی ـ عطاءالله صوفی خلیلی ـ لطف‌الله دهقان ـ محمود عادلی

آ ـ۱۲۲۹۱ ۱ـ۲

بخانواده محترم صوفی بویژه بازماندگان‌آنمرحومه‌مصیبت وارده را تسلیت می دهیم

دبیرستان فیروز بهرام

دفتردبیرستان در روزهای دوشنبه وچهارشنبه تیر ماه وامرداد ماه از ساعت ۸صبح‌تاساعت ۱۲ برای‌ثبت نام دانش‌آموزان آماده است .

حق تقدم دانش آموزان این دبیرستان (که در خرداد ماه قبول شده‌اند)برای نام‌نویسی تا تاریخ بیستم امرداد ماه۱۳۳۹ محفوظ است واز آن تاریخ ببعد چنانچه محلی باقی باشد از داوطلبان جدید نام نویسی خواهد شد .

برای کلاسهای اول با رعایت معدل نمرات دانش آموز پذیرفته خواهد شد.

۱ـ۳ آ ـ۱۲۲۴۷

دبیرستان انوشیروان دادگر

دفتردبیرستان در روزهای دوشنبه وچهارشنبه تیر ماه وامرداد ماه از ساعت ۸صبح‌تاساعت ۱۲ برای‌ثبت نام دانش‌آموزان آماده است .

حق تقدم دانش آموزان این دبیرستان (که در خرداد ماه قبول شده‌اند)برای نام‌نویسی تا تاریخ بیستم امرداد ماه۱۳۳۹ محفوظ است واز آن تاریخ ببعد چنانچه محلی باقی باشد از داوطلبان جدید نام نویسی خواهد شد :

برای کلاسهای اول با رعایت معدل نمرات دانش آموز پذیرفته خواهد شد. ۱ـ۳ آ ـ۱۲۲۴۷

دبستان جمشید جم

دفتر دبستان روزهای دوشنبه هر هفته تااول شهریور ماهو ازاول شهریور ماه همه روزه ازساعت ۸صبح تاساعت ۱۲ برای ثبت نام آماده است . دانش‌آموزان سال پیش نیز باید مجددا ثبت نام نمایند.

نشانی ـبخش سه ـ خیابان فادری ـ خیابان مسعود سعد تلفن۷۸۸۵

۱ـ۳ آ ـ۱۲۲۴۷

دبستان گیو

دفتر دبستان روزهای دوشنبه هر هفته تااول شهریور ماهو ازاول شهریور ماه همه روزه ازساعت ۸صبح تاساعت ۱۲ برای ثبت نام آماده است . دانش‌آموزان سال پیش نیز باید مجددا ثبت نام نمایند.

نشانی ـ خیابان شاهرضا ـ خیابان دبیرستان انوشیروان دادگر ـ تلفن ۴۴۹۱۵ ۱ـ۳ آ ـ۱۲۲۴۷

دبیرستان ایران

دبستانهای نمونه ایران ـ جهانبانی ـ پسرانه ـ دخترانه

دبستان و کودکستان ایران

دفتر دبیرستان همه روزه از صبح تا ظهر برای نام نویسی باز است شاگردان سال گذشته باید مجددا نام‌نویسی کنند . ماشینهای مجهز دبیرستان ایران برای رفت وآمد بتمام نقاط شهر آماده است

آدرس خیابان مولوی ـ تلفن ۲۶۲۱۵

آ ـ۱۲۱۶۵ ۱ـ۳

بیماریهای آمیزشی ـ مجاری ادرار ـ سستی‌وناتوانی‌مردان ـ خیابان صفی علیشاه دکتریحیی صدری

جنك وصلح

دوره کامل ۱۶۰۰ صفحه ۲۳۰ ریال

انتشارات امیرکبیر

۱ـ۱۰ آ ـ۱۳۳۶۸

استخراسفرجانی

هرروز صبح وعصر

محمودیه اول خیابان اوین

(۱) آ ـ۱۰۴۴۶

دکتر کاظم نجم آبادی

ازآمریکا مراجعت وکمافی‌السابق آماده پذیرائی بیماران است

شاهرضا غربی ـ چهارراه بیمارستان پهلوی تلفن: ۴۷۳۲۲

کودکستان ودبستان فرزاد

زیرنظر بانو دکتر پروین‌بیرجندی استادروانشناسی‌دانشگاه

برای سال تحصیلی آینده ثبت نام مینماید ضمنا

اردوی تابستانی فرزاد

کماکان برای تمام روز ادامه دارد

اسم نویسی برای کودکستان و دبستان‌همه روزه فقط درمحل‌دبستان خیابان‌کاخ‌چهارراه‌سزاوار تلفن۴۰۵۷۷وسیله ایاب و ذهاب آماده است . ۱ـ۱۴ آ ـ۱۰۸۰۵

با کمال تاسف درگذشت مرحومه **بانو سکینه نکیسا تفرشی** را باطلاع کلیه دوستان و خویشاوندان میرساند مجلس ترحیم مردانه آنمرحومه روز یکشنبه ۱۹ تیر ماه از ساعت ۵ تا ۷ بعداز ظهر در مسجد حریری واقع در بازارچه قوام‌الدوله و در همان ساعت مجلس زنانه در منزل حاج‌محمد تقی واحدی منعقد است

آ ـ۱۲۳۰۷ خانواده های خلیلی ـ واحدی ـ سپندار

بعموم‌بازماندگان آنمرحومه مصیبت وارده را تسلیت میدهیم

بمناسبت فوت مرحومه مغفوره **خاتون سعیدی‌آشتیانی** در آشتیان مجلس ترحیمی از ساعت ده الی ۱۲ صبح یکشنبه ۱۹تیر ماه در مسجد آشتانیها واقع در خیابان شهباز (مقابل خیابان ناصری) خیابان آشتیان منعقد است .

احمد سعیدی آشتیانی ـ محمود سعیدی ـ سید محمد میری ـ جعفر نورائی ـ خانواده عطائی ـ حسین سعیدی ـ حسین عزیز آبادی ـ ابوالقاسم‌محسنی

بعموم‌بازماندگان آنمرحومه مصیبت وارده را تسلیت میدهیم

احتراما باطلاع خویشاوندان و دوستان و آشنایان‌میرساند که بمناسبت شب هفت‌درگذشت شادروان جوان ناکام **غلامعلی زند** مراسم یادبودی از ساعت ٤ الی ۷ بعد از ظهر روز دوشنبه ۲۰ر٤ر۳۹ در آرامگاه آن مرحوم واقع در امامزاده عبدالله (در آرامگاه بدر) برگزار خواهد شد .

سرگرد رضا نذ ـ حاجی حسن آقازندی نژاد ـ عبدالحسین زندی نژاد. محمد زندی نژاد. قاسم افشین. مهندس طاهر شفیعی. ارسلان شفیعی ـ مهندس حسین شفیعی ـ عزت‌الله شفیعی ـ هادی ابوالفتوح ـ سرهنك احمد توکلی ـ دکتر ابوالحسن نهاوندی جعفر صادقیان ـ ضیاءالدین کسائی

بقیه آگهیهای ترحیم وتسلیت درصفحه هفدهم

شورش ارتش سیاهپوست کنگو پایان یافت

بروکسل - ۸ژوئیه - یونایتدپرس - آسوشیتدپرس - رویتر - بدنبال توسعه شورش سربازان کنگو برضد فرماندهان بلژیکی حکومت بلژیک تصمیم گرفت قوای اروپائی را در کنگو تقویت کند.

دو گروهان پیاده از قوای بلژیک که از آلمان احضار شده‌اند با هواپیما به کنگو اعزام گردیدند. قبلا بلژیکیها ۲۵۰۰ چترباز در کنگو داشته ودوهزار سربازاروپائی محلی نیز باین عده کمك میکرد.

بازگشت بودوئن

بودوئن پادشاه بلژیك شخصا پس از حوادث اخیر کنگو سفر خودرا قطع کرد و بسرعت عازم بروکسل شد.

در بروکسل اداره پست بلژیك اعلام کرده بود که ارتباط پستی و تلفنی و تلگرافی بلژیك و کنگو قطع شده است.

قطع ارتباط پس از وصول خبر حمله سیاهان علیه اروپائیان روی داد.

بعدا نخست وزیر بلژیك اعلام کرد که ارتباط باسفارت بلژیك از طریق بیسیم مخصوص برقرار شده به قوای بلژیك در کنگو دستور داده شده است باشورشیان سیاهپوست مقابله کنند.

حمله نشده

گزارشهای رسیده به بروکسل حاکی است که هنوز هیئت های نمایندگی خارجی منجمله هیئت نمایندگی شوروی و امریکا که برای جشن استقلال کنگو آمده بودند در لئوپولدویل بسرمیبرند و پرچم سازمان ملل متحد نیز در پایتخت کنگو دراهتزاز است و ظاهرا باین نمایندگیها حمله نشده است.

علامت خطر

از عموم دهکده ها و شهرهای اروپائی نشین کنگو مرتبا علامت خطر و تقاضای کمك «اس.او.اس» مخابره میشود.

اروپائیان کنگو دسته دسته، باقطار و اتومبیل ووسایل رودخانه رو به پایتخت کنگو و کشورهای مجاور که در دست انگلیس وپرتغال وفرانسه است میگریزند.

همه فراریان از قتل و تجاوز به ناموس اروپائیان حکایت میکنند.

در چند شهر کنگو بخصوص در استانلی ویل وتیسویل که مرکز اصلی شورش سربازان است زندانیان سیاه درهای زندان را شکسته به اروپائیان هجوم آورده‌اند.

تخلیه تاسویل

مقامات بلژیکی در لئوپولدویل میگویند اروپائیان بکلی شهر تاسویل را تخلیه کرده‌اند.

سیصدتن از فراریان بلژیکی از زن و کودك و مرد در برابر سفارت بلژیك گرد آمدند ولی سربازان شورشی کنگو که یك افسر بلژیکی را تعقیب میکردند با مسلسل به آنجا آمدند و نزدیك بود اروپائیان مذکور را قتل عام کنند. یك مرد بلژیکی را لخت کردند و جسدش را روی زمین کشیدند.

کسی که سفارت و اروپائیان را نجات داد یك وزیر کنگو بود که با شجاعت با شورشیان مذاکره کرد و آنها را وادار به عقب نشینی ساخت.

اروپائیان عصبانی

اعلامیهٔ دولت کنگو حاکی است که گروهی از اروپائیان عصبانی برای کشتن لومومبا به مقر اوحمله کردند ولی بوسیلهٔ نگهبانان عقب رانده شدند. خبر غارت سفارت امریکا تکذیب شد و فقط سفیر امریکا اطلاع داده است که گروهی از سربازان میخواستند بزور عکسی راکه از آشوب توسط یك امریکائی برداشته شده بود پس بگیرند ولی سفیر مانع شد و بعدا سربازان به محل خود بازگشتند.

حمله شورویها!

از حوادث جالب لئوپولدویل آن بود که ناگهان شایع شد شورویها برای تسخیر کنگو با هواپیما به فرودگاه لئوپولدویل آمده‌اند. بلافاصله سربازان شورشی بامسلسل و نارنجك به فرودگاه ریختند و بسوی هواپیمای هیئت نمایندگی شوروی که درفرودگاه است حمله‌ور شدند. اما سربازان بلژیکی با سرعت به فرودگاه آمدند و آنها را عقب راندند.

گزارش خبرنگاران خارجی حاکی است که سربازان شورشی در خیابانها افسران بلژیکی را با اسلحه تعقیب میکنند.

گرچه رقم دقیق تلفات معلوم نیست ولی تاکنون جسد پنج زن و سه کودك بدست آمده است.

تجاوز بزنان

گفته میشود که در تیس ویل سربازان سیاهپوست دوزن اروپائی را مورد تجاوز قرار داده خانه های اروپائیان را آتش زده‌اند.

دو دختر جوان را نیز سربازان شورشی ربوده بودند. بعدا این دو دختر را با لباسهای پاره و مجروح در جنگل یافتند.

حمله بسفارت امریکا

گزارشهای رسیده به برازاویل حاکی است که شورشیان کنگو بسفارت امریکا حمله کرده و در پایتخت حکومت ۹ روزه کنگو شورش سختی حکمفرماست و دود حریق از دور بچشم میخورد.

خارجیان در مهمانخانه ها و خانه ها سنگر بسته جرات ندارند به خیابان بیایند.

اروپائیان فراری میگویند سفید پوستان را وامیدارند پای برهنه در خیابانها بگردند و آنها را تحقیر میکنندوزنان‌و دختران‌رامقابل شوهران وپدرانشان مورد تجاوز قرار میدهند

استمداد ازسازمان ملل

یك زن بلژیکی که زخمی بود در برازاویل فریاد میکرد «پس سازمان ملل متحد منتظر چیست !؟»

داستانهای فراوان

کشتی های بزرگ رودخانه رو، قایقهای موتوری، دوبه ها و قایقهای مختلف از صبح امروز یکی پس از دیگری با فراریان اروپائی کنگو که شامل زنان و کودکان و مردان می باشند به برازاویل و سایر شهرهای جمهوری کنگوی سابق فرانسه درکنار رود کنگو وارد میشوند.

این پناهندگان اروپائی داستانهای فراوانی از قتل و جنایت و تجاوز به ناموس اروپائیان نقل میکنند.

بانیزه میدرند

بدنبال طغیان سربازان کنگو علیه افسران اروپائی این اتفاقات وخیم روی داده است. در بعضی نقاط شکم زنان را پس از تجاوز بانیزه میدرند و بچه های اروپائی را از بالای عمارات پرتاب میکنند.

اغلب فراریان اروپائی پا برهنه‌اند ولباس خواب بر تن دارند.

زمینه آماده میشود

روزنامهٔ نیوزکرونیکل که از جراید آزادیخواه انگلیس است می نویسد شورشها و حوادث وخیم اخیر کنگو نتیجهٔ سیاست غلط بلژیکیها در دادن استقلال بدون مقدمه به این کشور است.

بلژیکیها بدون آنکه زمینه را آماده کنند به کنگو استقلال داده‌اند و پشت سر خود در قسمت بزرگی از افریقا هرج و مرج بجا نهاده‌اند.

قبلا بنظر میرسید که ارتش کنگو با عدهٔ زیادی افسران بلژیکی خود خواهد توانست امنیت را علیرغم وضع مغشوش حکومت کنگو حفظ کند. ولی اکنون همان ارتش علیه افسران بلژیکی شوریده نه فقط اروپائیان کنگو بلکه رهبران سیاهپوست این کشور را تهدید می کنند.

این خطای بلژیکیها بوده است که برای کنگو افسر سیاهپوست تربیت نکرده‌اند.

لئوپولدویل - آخرین گزارش رسیده حاکی است که کازاووبو رئیس جمهوری کنگو فرماندهی نیرو های مسلح رابدست گرفت ووزارت دفاع با لومومبا خواهد بود. افسران بلژیکی نیز سمت مشاور آنها را خواهند داشت.

اعلامیهٔ کابینه حاکی است که میان سربازان شورشی و رئیس جمهوری توافق نظر حاصل شده و قرار است رئیس ستاد ارتش یك اروپائی باشد ولی در مراکز اصلی نظامی فرماندهی با اهالی کنگو خواهد بود.

آرامش کامل

بروکسل - ۸ژوئیه - خبرگزاری فرانسه - بموجب اعلامیه منتشره در پایان جلسه شورای وزیران بلژیك آرامش کامل در کنگو برقرار شده است. این آرامش پس از موافقتی که بین نظامیان و دولت کنگو بعمل آمد صورت گرفت.

سفارت بلژیك در لئوپولدویل طی تلگرافی که برای دولت بلژیك ارسال داشته است تاکید نموده که بدنبال سپردن سمت فرماندهی کل نیرو های کنگو به رئیس جمهوری آن کشور نظامیان به مراکز خود برگشتند و اینك درکنگو آرامش برقرا راست. و دولت کاملا بر اوضاع مسلط شده است.

عضویت درسازمان

سازمان ملل متحد - نیویورك - رویتر - آسوشیتدپرس - ۷ ژوئیه - شورای امنیت تقاضای عضویت جمهوری کنگو رادرسازمان ملل متحد باتفاق آراء پذیرفت.

قبلا نماینده بلژیك اعلام کرده بود که جمهوری جدید کنگو بوسیله مردان قادری که قبول مسئولیت کرده‌اند اداره میشود.

روی سقف ترن سوارشدند ودرگذشتند

دهلی نو - ۸ ژوئیه - آسوشیتدپرس - ۲۵ تن از هندیها که باترن بزیارت یکی از اماکن مقدس خود میرفتند، روی سقف ترن سوار شده بودندو در حالیکه ترن از زیریك پل کوتاه میگذشت با دهانه سنگی پل تصادم کردند و از بالا بزیرافتاده در زیر چرخهای قطار جان سپردند. مقصد این قطار شهر مقدس«باتورا» بوده‌است.

مرد پانصدکیلوئی درگذشت

کالیفرنیا - ۸ژوئیه - یونایتدپرس - مردی که وزن او درحدود هزار پوند(اندکی کمتراز پانصد کیلوگرم)بود، شب گذشته در منزل خواهر خود در شهر فورت ریچ دراستان کالیفرنیا درگذشت. وی ازچندماه پیش باینطرف در منزل خواهر خود بسرمی برد وهنگامی که درگذشت برای حمل جنازه‌او تابوت مناسبی پیدانمیشد. برای حمل جسدوی ۹نفر مامور پلیس مدت سه ساعت تلاش کردند وبالاخره ازتیرچوبی محکمی، برای این منظور استفاده شد. متوفی هنگام مرگ ۴۶سال داشت. مرگ وی جنبه غیرعادی نداشته ولی طبق اظهارات پزشکان چاقی فوق العاده فوت اورا جلوانداخته است. تنها درسال آخرحیات این مرد ۷۰کیلو بروزنش اضافه شده بود.

امشب ملکه زیبائی جهان تعیین میشود

- ◆ ملکه زیبائی امریکا آنقدر بدرگاه خدا استغاثه کرد تادعایش مستجاب شد
- ◆ دولت امریکا برای شرکت ملکه زیبائی لهستان درمراسم انتخاب ملکه زیبائی جهان فعالیت میکند

میامی بیچ - فلوریدا - ۸ ژوئیه - یونایتد پرس - لیندا بمنت یکی از چهل و چهار ملکه زیبائی امریکا که در فستیوال زیبائی شرکت جستند از میان ۱۵ نفر بعنوان ملکه زیبائی امریکا انتخاب شد.

وی دوشیزه ۲، هجده ساله ایست با موهای مشکی از اهالی کرانه های «سالت لیك» که قبل از تحصیل موفقیت بزرگ خود چشمها را بحال دعا و التماس بدرگاه خدا دوخته بود. تاج زیبائی اتازونی که باو اعطا گردید ۱۵ هزار دلار ارزش دارد ملکه زیبائی امریکا پس از اعلام‌نتیجه فریاد بلندی کشید و اشك شوق از دیدگانش سرازیر شد.

شرکت دختر سیاهپوست

مسابقات زیبائی داخلی امریکا امسال از آنجهت اهمیت داشت که برای نخستین باریکی ازسیاهپوستان زیبا بنام «کورین هوف» از اوهیو شرکت کرده بود.

هم اکنون در میامی بیچ غوغای بزرگی برپاست. جریان حادی که اکنون در این ساحل میگذرد اهمیتی بیش از بزرگترین بحرانهای جهانی را دارد! بسیاری از ملکه ها هم اکنون مریض شده اند. زیرا کم خوابیده اند و ماساژ زیادی داده‌اند ومدتها در آفتاب دراز کشیده اند ملکه ونزوئلا لوزه‌اش درد گرفت و «ماریاترزا» دل درد داشت.

مرحله آخر

در فستیوال نمایش اندام ملکه ها که با حضور بهترین کارشناسان زیبائی اندام برگزار میشود بیش از ۷۵۰۰ نفر شرکت کرده اند و هر روزصبح وعصر بلیط فراوان‌فروخته میشود.

پس از انتخاب ملکه زیبائی امریکا که از میان ٤٤ ایالت برای مسابقه شرکت کرده بودند مسابقات ملکه زیبائی جهان بمرحله آخری رسیده است. ملکه زیبائی امریکا دیروز اندام خود را نمایش داد و امکان دارد امشب نام ملکه زیبائی جهان اعلام‌گردد. او جانشین «آکیکوکو-جیما» ژاپنی خواهد بود که سال گذشته، عنوان ملکه زیبائی جهان‌را ربود.

مایوی شفاف

ملکه های زیبائی از دست قضات شکایت دارند زیرا آنها گفته اند که ملکه ها باید هنگام نمایش‌اعضای خود یك مایوی ضخیم بپوشند و حال آنکه ملکه ها میکوشند از مایو های شفاف استفاده کنند. ۱۶ ملکه ازاروپا - ۱۲ملکه ازامریکای جنوبی و ۲ ملکه از امریکای‌شمالی‌درمسابقات شرکت کرده‌اند.

بقیه ملکه ها از استرالیا - آسیا وافریقا آمده اند.

ملکه لهستانی

واشنگتن - ۷ ژوئیه - یونایتد پرس - روز پنجشنبه مقامات‌وزارت خارجه امریکا اعلام کردند که هرگونه تسهیلات لازم را برای ورود ملکه زیبائی لهستان که تنها ملکه ای‌است که از اردوی شرق در مسابقات‌زیبائی شرکت میکند فراهم خواهند آورد.

قرار بود وی روز پنجشنبه از پاریس بسوی نیویورك پرواز کنداما هنوز در باره ورود او به نیویورك گزارشی بدست نیامده است.

ملاقات بادوست سی سال پیش

هنگامیکه خروشچف درناحیه «لینز» اطریش مسافرت‌میکرد، بانوی سالخورده‌ای بنام «تاتیانافلاونیسکا» جلوی او را گرفت و عکسی را بوی نشان داد. این عکس خروشچف وتاتیانا را نشان میداد که سی سال پیش در اکراین، مشغول رقص «بالالایکا» هستند.

خروشچف پس ازآنکه تاتیانا را شناخت، او را در آغوش گرفت و گونه‌اش را بوسید و از وی دعوت کرد که باهم به تماشای یك کارخانه نوب‌آهن بروند. «تاتیانا» سالهاست که اکنون‌دراطریش زندگی‌میکند.

پایان آزمایشهای موشکی شوروی دراقیانوس کبیر

مسکو - ۷ ژوئیه - خبرگزاری فرانسه - خبرگزاری رسمی شوروی «تاس» اطلاع داد که شوروی امروز با موفقیت یك موشك بالستیك قوی چند طبقه‌ای پرتاب کرد.

خبرگزاری تاس تاکید کرد که منظور از پرتاب این موشك کمك بمسافرت های فضائی بوده‌است.

پرتاب این موشك دومین‌آزمایش از سری آزمایشهائی است که قرار بود از پنجم تا سی و یکم ژوئیه‌بعمل آید. خبرگزاری تاس‌گزارش دادکه موشك پرتابی در اقیانوس کبیردقیقا به نقطه تعیین شده‌اصابت کرده‌است. این نقطه در ۱۳ هزار کیلومتری محل پرتاب موشك قرار گرفته‌بود.

تاس همچنین اضافه کرد که با پرتاب این موشك سری آزمایشهای موشکی شوروی در اقیانوس کبیر پایان یافت و اینك عبور و مرور در ناحیه آزمایشها بی‌خطر است.

خطر اعتصاب اقتصاد هند را تهدید میکند

دهلی - رویتر - ۷ژوئیه - درحالیکه بیش از چهار روز باعتصاب عظیم هند نمانده است مقامات‌دولتی سخت در تلاش هستند تا شاید بوسیله‌ای‌از این اعتصاب که سراسر کشور را فلج کرده و خسارات جبران ناپذیری باقتصاد کشور خواهدزدجلوگیری کنند

قرار است از روز دوشنبه دومیلیون وسیصد هزار نفر از کارگران و کارمندان سرویس‌های مختلف‌اجتماعی هند که درخدمت دولت هستند بخاطر افزایش دستمزد دست باعتصاب‌بزنند

سربازان ترك کره را تخلیه کردند

بدنبال زدوخوردی که دریکی ازایالات ترکیه روی داد فرماندار برکنار شد

اینچون - خبرگزاری فرانسه - ۸ ژوئیه - تیمی‌ازسربازان تیپ‌پنج هزار نفری ترك مقیم‌کره جنوبی که دراین کشور اقامت داشتند، بطرف ترکیه حرکت کردند. بقیه‌سربازان نیزهفته آینده حرکت میکنند.

دوستی بااعراب

قاهره - یونایتدپرس - ۸ژوئیه - سفیرکبیر ترکیه درقاهره امروزاظهار داشت که دولت ژنرال‌گورسل مایل است که روابط بسیار صمیمانه و همکاری نزدیك اقتصادی و فرهنگی باتمام کشورهای عربی داشته‌باشد. وی اضافه کردکه گورسل طرفدارملیون الجزایر استودرپاسخ این سئوال‌که آیا ترکیه‌مسئله‌ایجاد رابطه‌بااسرائیل رامورد توجه قرارداده پاسخ‌داد که آنچه‌ما میخواهیم استقرار آرامش و ثبات درناحیه خاورمیانه است.

وی خاطرنشان ساخت - هرچند دولت ترکیه باجمهوری عربی از لحاظ سیاسی‌روش‌متفاوتی دارد معذالك‌این دوکشور میتوانند بایکدیگر دوست باشند.

برکناری فرماندار

استانبول - ۸ژوئیه - رویتر - ژنرال «عونی‌سیرناز»فرماندار ایالت«مرسین» درترکیه جنوبی، بدنبال‌زدوخوردی که میان‌پلیس و کارگران‌روی‌داد، برکنار شد. طی این‌زدوخورد دوپلیس مجروح گشتند ۵۰۰ نفراز کارگران بعلت آنکه کارخانه نساجی اعلام کرده بود نمیتواند مزدهایشان را بپردازد، دست‌بنمایش‌زدند پلیس برای متفرق کردن کارگران بتیراندازی هوائی مبادرت ورزید. فرماندار جدید به کارگران‌وعده دادکه مزدهای آنهارا دریافت خواهد کرد. دولت‌اعلام‌کرده است‌که صنایع میتوانند ازاعتبارات بانکی استفاده کنند تا کارگران‌بیکار نشوند.

آثار «سکاها» در شوروی

مسکو - ۸ژوئیه - آسوشیتدپرس - شورویها گزارش دادند که در آسیای مرکزی مقدار زیادی نقوش سنگی کشف‌کرده‌اند، که متعلق به قرن هفتم تاسوم قبل از میلاد است.

این نقوش برروی صخره های عظیم حك شده است.

نقوش مزبور صحنه‌های شکار، تصاویر حیوانات، وانسانها را نشان میدهد. شورویها معتقدند که این نقوش را «سکاها» که در تاریخ ایران از آنها نام برده شده است، حك کرده‌اند.

آنها در آن زمان در کوههای «کونگئی‌آلاتائو» نزدیك سواحل شمالی دریاچه «ایسیك‌کول» زندگی میکردند.

این نقوش در ارتفاع ۲هزار متری از سطح دریا قرار گرفته است. هم‌اکنون هیئت های تجسسی شوروی دراین نقطه اجتماع کرده‌اند و کوههای نواحی‌اطراف را نیز مطالعه میکنند.

تراس ۲۱۰۰ نفری نیاگارا

از ۷ر۳۰ - ۹ر۳۰ بعدازظهر فردا نمایش میدهند

جدال در او.ك كرال

ویستاویژن - رنگی - دوبله بفارسی

آ-۱٤٤۰٤

عریضه سرگشاده

پیشگاه مبارك بندگان اعلیحضرت همایون شاهنشاه

دراجرای‌منویات‌ذات‌ملوکانه‌دایر بتامین‌رفاه‌وآسایش کادرفنی کشور درسال گذشته لایحه‌ای بعنوان «لایحه استخدام‌مهندسین‌وکمك مهندسین‌وتکنیسین ها» بمجلس تقدیم وبااستظهاربالطاف ملوکانه‌تصویب وبرای اجرابدولت ابلاغ گردید با آنکه در لایحه‌تصریح شده که اعتبار پرداخت اشل جدیداز فروردین سال ۱۳۳۹ تامین‌وپرداخت گردد-متاسفانه اکنون که بیش‌از سه‌ماه واندی‌ازسال جدید می گذرد نه‌تنها نسبت بصدور وابلاغ احکام مربوطه‌و تامین اعتبار وپرداخت آن اقدامی بعمل نیامده بلکه بعذر تصویب لایحه جدید قسمتی از مزایای دریافتی‌وهمچنین مزایای ناشیه از قانون استخدامی قبلی نیز حذف گردیده است. علیهذا جان‌نثاران‌مهندسین شاغل دراستان خوزستان که‌در سخت‌ترین شرایط زندگی درراه عمران وآبادانی کشور وخدمت به‌آن پدر تاجدار ومیهن گرام صادقانه انجام‌وظیفه‌مینمایند ازخاکپای مبارك همایونی استدعا دارند اوامرموکد دایر باجرای مقررات لایحه فوق شرف‌صدوریابد.

بامضای ۳۱نفر ازمهندسین

آ-۱۲۱۸۹

گرمای فوق‌العاده واحتیاج روز افزون مردم به یخ لزوم تاسیس

کارخانجات یخ سازی

را یکبار دیگر تائید میکند

شرکت سهامی تجارتی ایران ناسیونال

نماینده کمپانی گراسوهلند

باسابقه ممتد درتهیه ونصب کارخانجات یخ‌سازی وتاسیسات سردخانه آماده برای دریافت سفارشات شما است

باتوجه باینکه اکثر کارخانجات یخ‌سازی‌ایران ساخت‌کارخانه گراسوهلند است بمامراجعه فرمائید

نشانی: خیابان کاخ‌شمالی شماره ۳۲ تلفن ٤٦٢٨٥ - ٦٥٣۰۰ - ٦٧١٣٦

آ-۱٤٣۰۸

آگهی جهت اطلاع هیئت تصفیه شرکت سهامی صنعتی و کشاورزی نیشابور

بدینوسیله باطلاع هیئت تصفیه‌شرکت سهامی صنعتی و کشاورزی نیشابور سابقا مقیم چهار راه مخبرالدوله ساختمان ایران موتور و فعلا مجهول المکان میرساند نظر باینکه آن شرکت بتعهدات مندرج در قرار داد شماره ۲۰٤ مورخ ۲ر۳ر۳٤ منعقد بین آن شرکت و بنگاه توسعه امور صنعتی) عمل ننموده است لذا باستناد مواد۸ و ۱۷ و ۱۸ فسخ قرا رداد مزبور را اعلام میدارد. لازم است از تاریخ انتشار این آگهی ظرف مدت یکماه نماینده تام الاختیار خود را جهت تصفیه حسا بو واریز بدهی بدفتر اداره کل تعلیمات حرفه واقع در خیابان ارك کاخ وزارت صنایع و معادن معرفی نمایند پس از انقضای مدت مزبور از طریق قانونی نسبت بوصول بدهی اقدام خواهد شد.

وزیر صنایع و معادن — آ-۱٤۱۷۸ — ۱-۳

امشب در

درایوین سینما تهران‌پارس

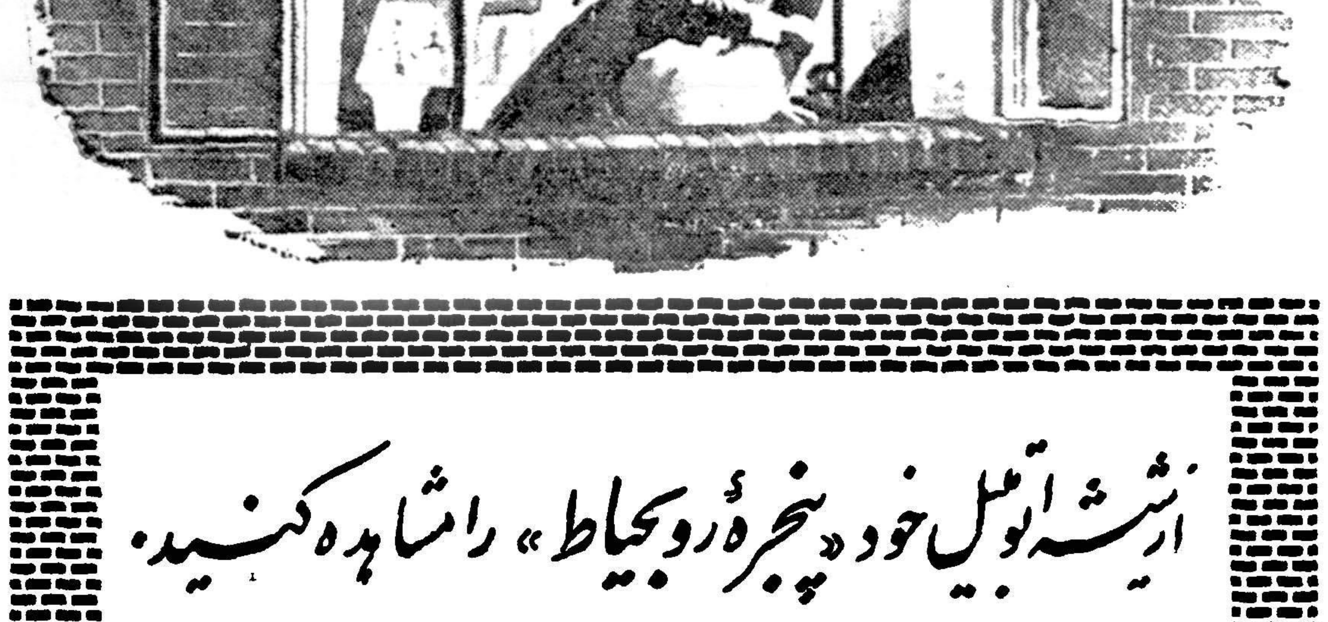

ازشیشه اتومبیل خود «پنجرهٔ روبحیاط» راشاهده کنید

ویستاویژن - رنگی اثر کارگردان بزرگ سینما

آلفرد هیچکاك

باشرکت: گریس کلی - جیمز استوارت

آ-۱٤٤۰۲

آمریکائیها بسرعت کوبارا ترك میکنند

هاوانا ـ آسوشیتد پرس ـ ۸ژوئیه ـ دولت کوبا امروز یادداشت اعتراض دولتین آمریکا و انگلیس را رد کرد ومفاد آنرا براساس و نامربوط اعلام نمود .

وزارت امورخارجه کوبا طی یادداشت های جداگانه‌ای که برای هریك از سفارتخانه‌های آمریکا و انگلیس ارسال داشته از عمل خود در مورد مصادره اموال شرکت های نفتی خارجی دفاع نموده‌است . دریادداشت دولت کوبا که به تفصیل در ده صفحه تنظیم شده خاطرنشان گردیده که اقدامات دولت آمریکا از طرف افکار عمومی مردم جهان بمنزله تجاوز بیشرمانه اقتصادی علیه کشور کوبا تلقی گردیده‌است .

کوبا نمیترسد

این شدیدترین لحنی است که دولت کوبا ظرف ۱۹ ماه گذشته که کاسترو زمام امور را در دست گرفته در یك یادداشت رسمی علیه آمریکا بکار برده‌است. در یادداشت کوبا خاطرنشان گردیده که این دولت از اقدامات ایالات متحده آمریکا بیمی ندارد وهمچنین ادعای دولت آمریکا را دراین باره که کمپانیهای نفتی این کشور به توسعه اقتصاد کوبا کمك کرده‌اند، بیهوده شمرده‌است .

لحن یادداشت دولت کوبا طوری است که نشان میدهد خطر ضبط و توقیف بیشتر اموال آمریکائیها در کوبا بشدت وجود دارد.

کور کورانه

هاوانا ـ ۷ژوئیه ـ رویتر ـ فیدل کاسترو نخست وزیر کوبا امشب طی یك نطق رادیو تلویزیونی شدیدا بامریکا وروش آیزنهاور در تقلیل سهمیه شکر کوبا حمله کرد وآنرا یك اقدام «کورکورانه واحمقانه» نامید وگفت :هدف این اقدام آنست که ملت کوبا را باگرسنگی مواجه سازد. کاسترو درمیان فریادهای مردمی که علیه آمریکا تظاهر میکردند گفت : «آمریکائیها میتوانند سهمیه شکر را پس بگیرند اما انقلاب رانمیتوانند درهم شکنند »

پس از اقدام دولت آمریکا وتقلیل سهمیه شکر اجتماعات بزرگی در سراسر کوبا تشکیل شده و عموما از رویه دولت پشتیبانی میکنند .

پشتیبانی مکزیك

مکزیکو ـ رویتر ـ ۸ ژوئیه ـ پرزیدنت پیدراس رئیس جمهور مکزیك طی یك نطق رادیو تلویزیونی از ملت مکزیك تقاضا کرد در این اوضاع بحرانی پشتیبانی خودرا از ملت برادر کوبا دریغ نکنند .

وی اظهار داشت اوضاع واحوال نشان میدهد که همسایگان شمالی (مقصود ایالات متحده آمریکاست) ابواب دوستی و حسن تفاهم رابروی همسایگان جنوبی خویش مسدود کرده‌اند .

تخلیه کوبا

هاوانا ـ ۷ژوئیه ـ یونایتد پرس ـ بدنبال اخطاری که فیدل کاسترو بعمل آورد خاطر نشان ساخت که «جنك اقتصادی حقیقی کوبا و آمریکا تازه آغاز گردیده‌است » تعداد بیشتری از اتباع آمریکا شروع بتخلیه خاك این کشور کرده‌اند زیرا بر اموال خود بیمناك هستند . اخطار فوق را فیدل کاسترو طی یك مصاحبه تلویزیونی بعمل آورد وخاطرنشان ساخت اکنون مامیرویم که باقیمانده اموال آمریکائی هارا ضبط کنیم .تدارك خروج اتباع آمریکا همزمان با ورود اولین کشتی نفتکش از ناوگان شوروی انجام می گیرد . این نفت کشها مرکب از ۱۹ تانکر بزرك میباشد .

وروزنامه انقلاب ارگان دولت فیدل کاسترو در شماره امروز خودنوشته است که ما جنك های بسیاری را برده‌ایم وجنك شکر رانیز خواهیم برد. این روزنامه مینویسد ۶ میلیون نفر کوبائی دراین جنك مقدس شرکت دارند

درمیان فریاد های «یانکی کم شو» روسا وکارمندان صنایع و موسسات مهم امریکائی در کوبا شروع به تخلیه این کشور کرده‌اند

بسیاری از این عده اکنون زن و بچه‌خودرا فرستاده‌اند ودر صدد بدست آوردن فرصتی هستند تا پس از سروسامان دادن به کارهای خود، خاك کوبارا ترك کنند. از جمله موسسات مهمی که ناگزیر به تعطیل کارخود گردیده موسسه «جنرال الکتریك» است که درکوبا دارای سرمایه ونفوذ زیاد میباشد.

بن بست

واشنگتن ـ ۹ژوئیه ـ یونایتد پرس دولت آمریکا اکنون دربرابر یکی از مشکل‌ترین بن بست های سیاسی سالهای اخیر خودقرار گرفته‌است واگر اقدام فوری بعمل نیاورد امکان دارد که یك کشور دست‌نشانده شوروی درکنار این کشور بوجود آید.

ازطرف دیگر باید دید چگونه اقدامی ممکنست ازطرف امریکا انجام شود چون هرگونه عمل بدون مطالعه این کشور را در مظان اتهام «مداخله یانکی‌ها در امریکای لاتین» قرار میدهد .بخاطر همین ملاحظه است که تاکنون اقدامات امریکا از حدود مجاری دیپلماتیك فراتر نرفته است. جنك مستقیم امریکا علیه فیدل کاسترو ممکنست تبدیل بجنك باتمام قاره آمریکای لاتین گردد. امریکائیها مایل هستند که توسل به مجازاتهای اقتصادی توسط اتحادیه کشورهای قاره امریکا بعمل آید وراسا باین کار مبادرت نورزند

قطع مرخصی

رودایلند ـ ۸ژوئیه ـ آسوشیتد پرس پرزیدنت آیزنهاور وکریستیان هرتر طی جلسه‌ای آخرین تحولات اوضاع کوبارا مورد بررسی قرارخواهند داد. این جلسه فردا یا پس‌فردا تشکیل خواهد شد. قبل‌از آنکه آیزنهاور عازم استفاده از مرخصی گردد شورای ملی امنیت امریکا با حضور وی تشکیل شد ومباحثاتی درباره اوضاع کوبا انجام گرفت. هرتر برای شرکت دراین جلسه مرخصی خودرا قطع کرد .

پیشنهاد آرژانتین

بوئنوس ـ ایرس ـ ۷ ژوئیه ـ آسوشیتد پرس دولت آرژانتین بامریکا اطلاع داد که‌شکر اضافی‌برای‌تامین نیازمندی های آن کشور دراختیار دارد.وزیر صنایع ومعادن آرژانتین بدولت امریکا اعلام کرد که هم‌اکنون ۳۶۰هزار تن شکربرای صدور در این کشور آماده است.

دولت مکزیك نیز پیشنهاد کرده است که مقادیر معتنابهی شکر بامریکا بفروشد ولی میزان فروش خودرا تعیین ننموده است.

ورود نفتکش ها

هاوانا ـ ۸ژوئیه ـ رویتر ـ نفتکش «فردریك انگلس» با ۱۰هزار و ۵۰۰ تن نفت خام امروز وارد بندر هاوانا گردید. معلوم نیست این کشتی متعلق به شوروی یا از کشورهای رومانی ویاآلمان شرقی‌آمده است.

یك تانکر نفتکش انگلیسی نیز با ۱۶ هزار تن نفت‌خام ازمحصولات شوروی وارد بندر هاوانا شد. ورود این نفتکش چند ساعت قبل ازنطق فیدل کاسترو صورت گرفت که طی آن اعلام کرد همه اموال امریکائیهارا ضبط خواهد کرد.

تظاهرات

تغییر سفیر

مسکو ـ ۷ژوئیه ـ خبرگزاری فرانسه ـ **مسرژمیخائیلویچ کودریاتز» بسمت سفیر کبیر شوروی درکوبا تعیین گردید . انتصاب سرژ میخائیلویچ بسمت سفیر کبیر شوروی درکوبا بدون تفسیر در جراید شوروی منتشر شد .**

کودریاتز یکی از رجال‌ورزیده شوروی است که تاکنون فقط در پست‌های اروپائی خدمت میکرد .وی ازسال ۱۹۵۲ الی ۱۹۵۳ مشاور سفارت شوروی درروین بوده‌است .

احتیاج ندارد

سرگرد آنتونیونوتز ژیمنازیس درپاسخ‌این سئوال که آیا سفیر آینده خروشچف بکوبا باگرفتن پایگاه ارتباط دارد گفت :شوروی احتیاج به‌پایگاه درکوبا ندارد‌زیرا کافی است تکمه‌ای را فشار دهد و از آنجا هرنقطه‌امریکا را باموشك هدف قراردهد .

حمله بملکه

هاوانا ـ ۸ژوئیه ـ آسوشیتد پرس ـ رادیوها و مطبوعات تحت کنترل دولت کوبا که از چند هفته پیش مرتبا علیه ایزنهاور تبلیغات میکنند از روز گذشته دست بحمله علیه الیزابت ملکه انگلستان نیزده‌اند.

خلاصهٔ اخبار

پاریس ـ ژنرال دوگل طی نطقی که امروز درنرماندی ایراد کرد اظهار اطمینان نمود که جنك الجزایر بمراحل نهائی نزدیك میشود .

***

لندن ـ خروشچف نخست وزیر شوروی دعوت رهبران مجارستان را برای بازدید از آن کشور رد کرد.

***

لندن ـ منابع دولتی لندن امروز پیش‌بینی کردند که سلوین لوید وزیر امور خارجه بریتانیا تا پایان ماه جاری از پست خود کناره‌گیری خواهد کرد .

***

لندن ـ امروز دولت انگلیس یك لایحه پنج صفحه‌ای در مورد ایجاد جمهوری قبرس بپارلمان آن کشور تسلیم کرد .

***

ویسبادن ـ ستاد نیروی هوائی امریکا در اروپا اعلام کرد که جستجوی هواپیماهای امریکائی برای پیداکردن بمب افکن اکتشافی «ب ـ ۴۷» بی‌نتیجه مانده و از امروز عملیات تجسس موقوف گردیده است. این هواپیما هفته گذشته برفراز دریای بارنتز مفقود شده بود.

***

مونترو ـ امروز اعلام شد که فرحات‌عباس رئیس دولت موقت الجزایر وهمسر فرانسوی اویزودی وارد سویس خواهندشد دولت سویس بوی اخطار کرده است که باید در مدت اقامت خود دراین کشور از فعالیت‌های سیاسی دوری جوید.

***

واشنگتن ـ فدراسیون دانشمندان امریکا آیزنهاور را متهم کرد که اجرای برنامه تحقیق درمورد نظارت برسلاحهای امریکا کوتاهی کرده است.

***

مسکو ـ نیکیتا خروشچف نخست وزیر شوروی پس‌از ۹روز بازدید رسمی از کشور اطریش دیروز از وین وارد مسکو شد.

***

واشنگتن ـ مخبر یونایتدپرس امروز ازقول مبلغین مسیحی گزارش داد که‌دین‌مبین اسلام‌بسرعت‌زیادی درمیان مردم قاره افریقا توسعه‌می یابد.اکنون دربرابر هر هفت نفری که‌درقاره افریقا اسلام می‌آورند فقط‌یکنفر به‌آئین عیسی میگراید.

***

واشنگتن ـ دولت امریکا خروشچف رامتهم کرد که میکوشد مسائل بین‌المللی راباتهدید حل کند واز مذاکره‌برای‌رفع اختلافات روگردان شده‌است.

***

دمشق ـ ژنرال کارل‌فن‌فرهورن رئیس سازمان نظارت برمتارکه جنك فلسطین برای مذاکره درباره‌حوادث مرزی اخیراسرائیل وسوریه وارد دمشق‌شد.

***

جاکارتا ـ دکتر سوکارنو رئیس جمهوری اندونزی امروز یك هیئت سه نفری برای کنترل مطبوعات آن کشور تشکیل داد.

این هیئت از وزیر خارجه دادستان کل و کفیل ستاد ارتش تشکیل شده ولی وظایف آن هنوز بخوبی معلوم نشده است.

خطر جنك داخلی ایتالیا را تهدید میکند

رم ـ ۷ ژوئیه ـ آسوشیتد پرس ـ **پلیس رم با مسلسل های سنگین خود بر روی تظاهر کنندگان کمونیست شلیك کرد و ۵نفر را بقتل رساند. اکنون شورش های کمونیستها ، ایتالیا رابجنك داخلی شدیدی تهدید میکند .**

« فرناندو تامبرونی » نخست‌وزیر ایتالیا پنجشنبه شب اعلام کرد که بی نظمی ها و موج اعتصابات پی در پی و همزمان که سراسر ایتالیا را فرا گرفته است گوشه‌ای از توطئه بین المللی کمونیسم است . وی گفت آنها میخواهند دولت طرفدار غرب او و دولتهای ضد کمونیست سراسر جهان را واژگون سازند.

حالت بحران

وقتی خبرشدت عمل پلیس وگزارش قتل چند تن از عناصر کمونیست‌در شهر «رگیوا میلیا » به شهر رم رسید ، پایتخت حالت بحرانی‌بخود گرفت زدو خورد پنجشنبه در میان زد و خورد های شدید، دو هفته قبل در ایتالیا بیسابقه بوده است . بیش از ۵۰۰ نفر در اثر مبارزات خیابانی مجروح گردیدند ۲۰۰ تن از افراد پلیس نیز زخمی شدند .

در تظاهرات رم والتر اویسیو مردی که با گلوله مغز موسولینی و معشوقش را متلاشی کرد نیز مجروح شد . وی نماینده کمونیستها در پارلمان است .

در شهر های دیگر

هنگامیکه شهر رم در آتش بی نظمی و آشوب میسوخت در شهر ها ی‌درجه یك و درجه دو ایتالیا نیز شورش و مبارزات ادامه‌داشت. در شهر «پارما » ـ «مدنا » و ناپل‌نیز اوضاع بهمین منوال بود . روزینچ شنبه کنفدراسیون ومیتنگ کارگری ایتالیا از مرد م‌خواست که در روز جمعه یك اعتصاب ۱۰ ساعته‌تشکیل دهند . این کنفدراسیون تمایلات چپی شدید دارد.

ولی نخست وزیر ایتالیا اعلام کرد که‌اگر کمونیستها باخلاگری های خود پایان‌نبخشند دولت بااعمال قدرت لازم‌باعاده نظم خواهدپرداخت کمونیستها و دست چپی ها اعلام داشتند که منظور آنها از این تظاهرات‌جلوگیری ازخطر روزافزون نئوفاشیسم است بخصوص که‌دولت بر ۲۴ رای آنها اتکاء دارد.

شروع مبارزه

منازعات کنونی در ایتالیا‌ازاینجا شروع شد که حزب فاشیست در نظر داشت در جنوا کنگره سالیانه برپا کند . کمونیستها تهدید کردند که اگر کنگره فاشیستی در جنوا برپا گردد آنها تظاهرات شدید تشکیل میدهند.

پلیس زن که میدانست کمونیست‌ها در این شهر دارای انواع و اقسام سلاح های جنگی در نهانگاه ها و غارها هستند اعلام کرد که نمیتواند امنیت کنگره فاشیستی را تضمین کند. این‌امر باعث شد که‌فاشیستها نیز دولت را تهدید به سلب‌پشتیبانی کنند . کمونیستها نیز ازاین‌موضوع استفاده کردند و خواستند که‌اولا دولت ایتالیا که‌بر آراء فاشیستی اتکاء دارد استعفا دهد ثانیا حزب فاشیست منحل گردد.

تامبرونی نخست‌وزیر ایتالیا

پیشنهاد متارکه

رم ـ ۸ژوئیه ـ آسوشیتد پرس ـ **« سزار برنواگورا » رئیس مجلس سنا روز جمعه درنطق خود درمجلس سنا پیشنهاد متارکه داد . وی‌اظهار داشت که بمدت ۱۵ روز اعتصابات و تظاهرات سیاسی قطع شود . او که همیشه دربحرانهای‌شدید ایتالیا میانجیگری کرده است گفت. در این مدت ما وقت خواهیم داشت که بحران جاری را کاملا مورد دقت قرار داده راه چاره‌ای بجوئیم .پس از سه روز « مشت بازی »و فحاشی در مجلس سنا اولین بار بود که در اثر نطق رئیس مجلس سنا نمایندگان آرام نشسته بودند.**

سنگباران

اما درحالیکه او پیشنهاد متارکه میداد تظاهرات رم به « پالرمو »نیز سرایت کرد .متظاهرین در پالرمو پلیس را سنگباران کردند.

تولیاتی رهبر حزب کمونیست اخطار کرد که دولت تامبرونی باید فورا استعفا دهد. وی علنا کمونیست ها را تشویق کرد که دولت نیم‌بند را ساقط کرده و خود جای آنرا بگیرند . وی گفت مادام که‌دولت بر سر کار است ما باعتصاب و تظاهر ادامه میدهیم . گفته میشود تولیاتی که‌بتازگی‌از مسکوبازگشته است ، برای ارشاد حزب بنحوی که بتواند حکومت را در دست بگیرد دستور ها و تعلیماتی گرفته است.

رد مصالحه

رم ـ ۸ژوئیه ـ رویتر ـ **حزب کمونیست ایتالیا اعلام کرد که پیشنهاد رئیس مجلس سنای ایتالیا را مبنی بر مصالحه پانزده روزه پذیرفته است . ولی آخرین گزارش ها حاکی است که دولت ایتالیا به پیشنهاد متارکه پانزده روزه توجهی نکرد .**

اعلامیه کابینه حاکی است که تامبرونی میل‌ندارد ، با شورشیان کمونیست مذاکره کند .اعلامیه مزبور میگوید که دولت و پلیس‌به وظیفه‌خود وفادارندواصول‌دموکراسی رااجرا میکنند. تامبرونی‌نمایندگان مجلس را دعوت بتشکیل جلسه و بحث پیرامون بحران کرده است که ممکن است بسقوط او بیانجامد.

بلندتر ازایفل

مسکو ـ ۷ژوئیه ـ خبرگزاری فرانسه ـ یك برج فلزی بلند تر از برج ایفل در حوالی مسکو نزدیك اولین هرکز اتمی شوروی ساخته شده است . ارتفاع این برج ۴۱۳ متر است واز لوله‌های فلزی ساخته شده است . کاراین برج تجزیهٔ فضای بالای مرکز اتمی است .

نام‌نویسی در هنرستان هنرهای زیبای پسران

داوطلبان رشته‌های هنری که تحصیلات سیکل اول متوسطه‌را بپایان رسانیده‌اند میتوانند برای سال تحصیلی ۱۳۳۹ ـ ۱۳۴۰ از اول تیرماه تا ۱۵شهریور ماه سال جاری روزهای دوشنبه هرهفته از ساعت ۸صبح تا ظهر بمحل هنرستان واقع‌درپیچ شمیران . کوی تنکابن‌مراجعه نمایند

هنرستان هنرهای زیبای پسران

۱ـ۳ آ ـ ۱۲۵۱۴

آگهی مسابقه ورودی دانشکده کشاورزی دانشگاه تهران

نام نویسی داوطلبان مسابقه ورودی دانشکده کشاورزی دانشگاه‌تهران از تاریخ یکشنبه ۱۶ مرداد لغایت ۳۱ مرداد ۳۹ در باشگاه دانشگاه تهران صورت می گیرد داوطلبان باید شخصا بامدارك زیر بدفتر اسم نویسی مواجه نمایند

۱ـ اصل یا رونوشت مصدق دیپلم کامل متوسطه شعبه طبیعی یا ریاضی برای فارغ التحصیلان سالهای قبل

۲ـ جواز قبولی ششم متوسطه طبیعی یا ریاضی برای فارغ التحصیلان سال جاری

۳ـ یکبرك دونوشت مصدق شناسنامه

۴ـ دو قطعه عکس ۴×۶ که در سال جاری تهیه شده باشد

پس‌از انقضاء مدت مقرر بهیچوجه نام نویسی بعمل نخواهد آمد

تاریخ انجام مسابقه ورودی در موقع ثبت نام اعلام خواهدشد دانشجویان اناث هم میتوانند در نام نویسی شرکت نمایند .

رئیس دانشکده کشاورزی دانشگاه تهران ـ دکتر محمد حسن مهدوی

۱ـ۲ آ ـ ۱۴۱۷۴

مطب صبح دکتر محمد بهشتی

واقع درخیابان ری تحت‌نظر دکتر رهبر دایر میباشد

۲ـ۳ آ ـ ۱۱۶۶۱

آگهی مناقصه شماره ۷ر۳۹

اداره راه استان تهران تهیه و آماده نمودن ۱۵۰۰۰ متر مکعب سنك شکسته را در راه کرج ـ قزوین طبق مشخصات و در نقاطی که از طرف اداره تعیین خواهد شد بمناقصه میگذارد داوطلبان واجد شرائط میتوانند تاآخر وقت اداری روز دوشنبه ۲۰ر۴ر۳۹ باداره راه استان تهران واقع در تهران نومراجعه ودرخواست خود را تسلیم و پس از احراز صلاحیت از روز شنبه ۲۵ر۴ر۳۹ تا آخر وقت اداری روز چهارشنبه ۲۹ر۴ر۳۹ باداره مزبور مراجعه و باپرداخت مبلغ پانصد ریال اسناد مناقصه را دریافت دارند کمیسیون مناقصه در روز پنجشنبه ۳۰ر۴ر۳۹ ساعت یازده صبح تشکیل ونتیجه را تعیین خواهد نمود .

پیشنهادات باید تاساعت ده وسی دقیقه روز مزبور بدفتر اداره راه استان تهران تسلیم گردد هزینه نشرآگهی بعهده برنده مناقصه خواهد بود .

رئیس اداره راه استان تهران ـ مهندس حریری

۱ـ۲ آ ـ ۱۴۱۷۶

بتونیر میلارز

۱۰۰تا۸۰۰لیترموجود تهران اروپ ـ میدان‌فردوسی

تلفن ۴۲۲۸۳

۱ـ۱۰ آ ـ ۱۲۴۰۸

هتل ایران بندرپهلوی

بامبلمان و حمامهای مدرن ـ مجهز با غذاهای لذیذ ایرانی و فرنگی‌آماده پذیرائی از مسافرین محترم میباشد. ۱ـ۷ آ ـ ۱۲۷۹۶

آگهی

تعقیب آگهی شماره ۲۲۵۲ر۵۵۹۲ ـ ۱۵ر۲ر۳۹ باطلاع عموم میرساند . طبق تصمیم کمیسیون متشکله در فرمانداری درگز در سال جاری آگهی های نوبتی ثبت در گز در روزنامه نور ایران و آگهی های تحدیدی در روزنامه خراسان و آگهی های اجرائی ثبت مذکور در روزنامه آفتاب شرق هر سه روزنامه چاپ مشهد درج وانتشار خواهد یافت علاقمندان بروزنامه های نامبرده مراجعه و کسب اطلاع فرمایند .

آ ـ ۱۴۱۷۲ مدیر کل ثبت . فاضل

آگهی مناقصه

شهرداری قشم یکدستگاه موتور دیزل ازمارك های مرغوب و معروف در حدود ۵۰ کیلو وات با شرایط زیر طبق مشخصات موجود در استانداری استان مرکزی خریداری می نماید .

۱ـ پیشنهاد دهندگان می توانند با مراجعه باستانداری استان مرکزی واقع در اول خیابان تخت جمشید و اخذ برك مشخصات در مقابل‌پرداخت سیصد ریال دریافت و پیشنهادات خودرا از تاریخ آگهی لغایت آخر روز اداری سه شنبه ۲۸ر۴ر۳۹ بدفتر استانداری تسلیم نمایند .

۲ـ پیشنهاد دهنده بایستی مبلغ بیست و پنجهزار ریال به بانك ملی شعبه فردوسی بعنوان ودیعه بحساب شماره ۱۵۰۴۸ شهرداری قشم تسلیم و رسید آنرا ضمیمه پیشنهاد خود نماید

۳ـ طرز پرداخت ۳۰٪ کل قیمت نقدا در موقع عقد قرار داد و بقیه به اقساط ۲۴ ماهه است

۴ـ دستمزد نصب حق کابل از ژنراتور به تابلو فرمان بطوریکه برای بهره برداری کابل آماده باشد بعهده برنده مناقصه و مخارج حمل و نصب در قشم بعهده فروشنده می باشد

۵ـ کلیه مصالح ساختمانی مانند آجر و آهك و سیمان و سنك ودستمزد بنا و عمله بعهده شهرداری است .

۶ـ برنده مناقصه بایستی موتور پیشنهادی را موجود داشته و ظرف ۱۰ روز پس‌از عقد قرار داد در محل تحویل نماید

۷ـ پس از نصب و آماده شدن برای بهره برداری با نظر اداره فنی اداره کل امور شهرداریها تحویل و تحول انجام خواهدشد و ضمنا کلیه مخارج درج آگهی و مالیات و عوارض بعهده برنده مناقصه می باشد .

۸ـ به پیشنهادات فاقد سپرده ترتیب اثر داده نخواهد شد و بعدازخاتمه مهلت مقرره پیشنهادات در ساعت ۹ صبح روز چهارشنبه ۲۹ر۴ر۳۹ در دفتر استانداری مرکز ، با حضور پیشنهاد دهندگان باز و قرائت خواهد شد و شهرداری در رد یا قبول یك یا کلیه پیشنهادات مختار است .

بخشدار و شهردار رودبار اصفهان ـ توسلی

آ ـ ۱۴۲۵۲

برق برای پلاژ

مولد برق سه‌هزار شمعی آمریکائی

برق ۲۲۰ولت

مخصوص ییلاقات

تهران اروپ میدان‌فردوسی ۴۲۲۸۳

۱ـ۱۰ آ ـ ۱۳۱۵۲

آگهی انتخاب دبیر دانشگاه

دانشگاه تبریز برای تدریس زبان فرانسه و حقوق و قوانین اجتماعی در دانشکده کشاورزی تبریز دو تن دبیر از طریق مسابقه انتخاب مینماید داوطلبان واجد شرایط میتوانند از تاریخ پانزدهم تیر ماه سال ۱۳۳۹ لغایت چهل روز بادر دست داشتن مدارك لازم درتبریز بدفتر دانشکده کشاورزی ودر تهران باداره کل تعلیمات عالیه مراجعه وثبت نام نمایند استخدام پذیرفته شدگان از مسابقه دبیری موکول بصدور اجازه استخدام و تامین اعتبار خواهد بود .

رئیس دانشگاه تبریز ـ دکتر بازرگان

آگهی خرید دستگاه پرکن خودکار و بهمزن روغن

شرکت سهامی مواد غذائی و شیمیائی ایران وابسته بوزارت صنایع و معادن یکدستگاه پرکن خود کار و بهمزن Kombinator روغن مورد نیاز کارخانه روغن کشی ورامین راسی انداف خرمشهر از طریق مناقصه خریداری مینماید داوطلبان شرکت در مناقصه میتوانند همه روزه در ساعات اداری برای دریافت برك شرایط و مشخصات مناقصه بدفتر شرکت واقع در خیابان آمل ـ کوچه دقت مراجعه نمایند .

پیشنهادات تا آخر وقت اداری روز شنبه ۲۶ر۶ر۳۹ پذیرفته شده و در ساعت ۱۰ صبح روز بعد باز و خوانده خواهد شد .

مدیر عامل شرکت سهامی مواد غذائی و شیمیائی ایران مهندس اسمعیل سمیعی

۱ـ۲ آ ـ ۱۴۰۹۴

خروشچف غرب را بانعقاد پیمان صلح با آلمان تهدید کرد

◆ صدراعظم اتریش درفرودگاه وین از اظهارات خروشچف دراین کشورکه موجب اعتراض آمریکا وآلمان غربی شده بود گله کرد

وین ـ آسوشیتد پرس ـ رویتر ـ خبرگزاری فرانسه ـ ۸ ژوئیه خروشچف در وین در پایان سفر هزاروششصد کیلو متری خود در اطریش خسته بنظر میرسید .

وی یکروز زودتر از معمول به وین بازگشت تا استراحت کند .

خروشچف پس از انجام یك نطق تلویزیونی و تشکیل یك مصاحبهٔ مطبوعاتی و صدور اعلامیهٔ مشترك اطریش را ترك گفت .

خروشچف با وجود اینکه به‌مغازه ها و میان کودکان و مردم میرفت‌ولی از وزن زیاد و تنگی نفس ناراحت بود .

خروشچف سعی کرد اطریش رابه بلوك اقتصادی شرق به پیوندد و ارتباط آن را با بازار آزاد قطع کند .

گفته می شود وی ازاطریش‌خواسته است اجازه دهد شوروی دراین‌کشور بانك و کارخانه دایر کند .

در روزهای آخر اقامت وی مقامات اطریش نگران‌بودند که مبادا خروشچف بیش از این با اظهارات خود به بی طرفی اینکشور لطمه زند .

انتقام نمیگیرد

وین ـ ۷ ژوئیه ـ نیکیتا خروشچف نخست‌وزیر شوروی درنطق‌تلویزیونی روز پنجشنبه خود خطاب به مردم اطریش گفت :

دیر یا زود همه خواهند دانست که کمونیزم دیوی نیست .

امروز مردم از کمونیسم به بدی یاد می کنند زیرا آن را نمی شناسند . اما روزی بشریت تربیت خواهد شد و آنها که امروز از کمونیسم بدگفته‌اند شرمسار خواهند بود .

اما باید بگویم که کسی به این مناسبت از آنها انتقام نخواهد گرفت

خروشچف گفت بزودی ساعات کار کارگران شوروی به ۷ساعت‌در روز تقلیل خواهد یافت و مزدها بالاخواهد رفت . «آیا زندگی در چنین کشوری لذت‌بخش نخواهد بود .»

پیشی میگیرد

او گفت بزودی در همه زمینه های خوب زندگی شوروی از امریکا پیشی خواهد گرفت .

وی‌اعلام کرد که شوروی خواهان خلع‌سلاح‌است ولی‌دول غرب دراینباره حسن نیت‌ندارند .

خروشچف فریاد زد ما خواستار صلحیهولی برای‌آن‌بگدائی نمیپردازیم سرمایه داران میگویند به‌آینده خود امیدوارند . ما کمونیستها هم همین رامیگوئیم .پس‌بیائید سلاحهارا دور بریزید وارتشهارا منحل کنیدو

بقیه درصفحه پنجم

امشب فقط در **سینما پارك** آغازسومین هفته نمایش هراس‌انگیزترین وترسناکترین فیلم تاریخ سینما **دراکولا** رنگی دوبله بفارسی

آ ـ ۱۴۴۰۲

خاطرات ایدن

ترجمه : غلامحسین صالحیار

-۱۳۷-

هردوقطعنامه توسط مجمع عمومی سازمان ملل متحد تصویب شده بود قطعنامه کشور های گروه آسیائی ،آفریقائی مورد تجدید نظر قرار گرفته و طبق این تجدید نظر از ما خواسته میشد که بر اساس قطعنامه قبلی سازمان ملل متحد نیرو های خود را از خاك مصر خارج کنیم . باوجود این ما تصمیم گرفته بودیم که نیرو های خود را در محل نگاهداریم تا آنکه نیرو های سازمان ملل قدرت را در دست بگیرد . در این میان به فرمانده کل نیرو های خود اجازه داده بودیم که مذاکرات فنی را با ژنرال «برنز»کاندیدای فرماندهی نیرو های سازمان ملل متحد آغاز کرده و باوی در باره نقشه منظم و موثری جهت انتقال مسئولیت خودمان به پلیس صلح توافق کند .

اکنون ما متعهد شده بودیم که نیرو های خود را از منطقه کانال خارج سازیم ، ولی تاریخ معینی برای انجام این امر تعیین نکرده بودیم . ما می خواستیم در فاصله تخلیه نیرو های ما و ورود نیرو های موثری از سازمان ملل متحد خلائی ایجاد نشود .

یك تخلیه مرحله بمرحله ، در صورتیکه با استقرار تدریجی نیروهای سازمان ملل متحد در طول کانال منطبق میشد تنها راه حل این موضوع محسوب میگردید . در این مورد مشکلات و خطرات فراوانی وجود داشت . احتمال میرفت که مقررات آتش بس نقض شود ، زیرا نیروهای ما و افراد پاسدار غالبا مورد حمله قرار می گرفتند . فقط خونسردی و آرامش قابل تحسین آنها از یك حادثه ناگوار جلو گیری میکرد . رادیو قاهره که دوباره پخش برنامه های خود راآغاز کرده‌بود مردم پرت سعید را تحریك میکرد که بوسیله ایجادتظاهرات و اغتشاشات ، ناراحتی های جدیدی بوجود آورند. ما میدانستیم که کنسول شوروی با فرماندار مصری شهر ملاقات کرده و فرماندار بطور ناگهانی رویه خشن تری در برابر فرماندهان نیرو های متحده (فرانسه و انگلیس) اتخاذ نموده‌است . کنسول شوروی نخست مشغول تحریك و تهییج افکار عمومی علیه مابود و در چنین شرایطی ما نمیتوانستیم با خروج نیرو های خود موافقت کنیم .

خرابکاریهای بعدی

مسئله بعدی احتیاج مبرم به پاك کردن کانال بود مصریها ۲۱کشتی را برای بستن راه کانال در پرت سعید غرق کرده بودند . ما میبایستی بوسیله وسائل لاروبی خود ،که بخاطر این منظور تمرکز داده بودیم ،یکباره هم‌این کشتی‌های‌مغروق‌رابیرون‌بکشیم، ، و هم به پاك کردن منطقه کوتاهی در امتداد کانال که تحت کنترل ما قرار داشت بپردازیم در بقیه طول کانال‌نیز مصری ها به غرق‌کردن کشتیها پرداخته بودند. قسمت عمده اقدامات آنها پس از آنکه عملیات جنگی پایان یافته و از لحاظ سیاسی و عملی فراغت داشتند انجام پذیرفته بود . در آن موقع عملیات‌بلوکه کردن کانال توسط مصریها پایان یافته بود . آنها سی دو کشتی را در طول کانال غرق‌کرده‌بودند تبلیغات‌آنها بمباران نیرو های ما را محکوم میکرد ، در حالیکه منظور اصلی آن بود که عملیات خرابکارانه خود را پرده پوشی کنند .

ما و فرانسویها از سازمان ملل متحد تقاضای اختیارات کردیم تا عملیات پاك کردن کانال را بوسیله تجهیزاتی که در اختیار داشتیم آغاز کنیم .باید دانست که‌این تجهیزات فقط در اختیار ما بود و هیچ قدرت دیگری از عهده این کار بر نمی آمد هر دو کشور یعنی انگلیس‌و فرانسه موافقت کرده بودند که تجهیزات لاروبی خود را زیر نظر سازمان ملل متحد بگذارند .از لحاظ فنی هیچ مرجع دیگری نمیتوانست عملیات لاروبی را بسرعت ما انجام دهد . بیشتر تمایل ما به انجام این کار از آنجهت بود که دولت ایالات متحده امریکا هیچ تمایلی نشان نمیداد بوسیله منابع نفت خود در نیمکره غربی به فرانسه و انگلیس کمك کند .

(ناتمام)

خروشچف بمسکو رفت

بقیه از صفحه چهارم

آنوقت باهم مسابقه بگذاریم به‌بینیم کی‌دربالا بردن‌سطح‌زندگی و تامین آسایش بشرموفق‌تر است ؟

خروشچف گفت ماخلع‌سلاح‌توام بانظارت بین‌المللی را قبول داریم .

جاسوس

خروشچف به‌پرواز هواپیماهای‌یو-۲ونظریه «آسمانهای‌باز» آیزنهاور اشاره کردو آن را«جاسوسی»نامید.

او گفت شوروی در چهار سال گذشته قوای خودرا تقلیل داده حال غربیها بیایند واز اوسرمشق بگیرند.

خروشچف دوستی اطریش وشوروی را نمونهٔ خوب‌همزیستی مسالمت‌آمیز شمرد واز مهمان‌نوازی مردم اطریش تشکر کرد .

کنفرانس مطبوعاتی

وین - دیروز خروشچف کنفرانس مطبوعاتی خودرا درسالن هوفبورك با حضور ۶۰۰ روزنامه‌نگار وخبرنگار ترتیب داد .

خروشچف در حالیکه لباس‌تیره‌ای پوشیده وکراوات خاکستری روشنی بشته‌بود در جایگاه کنفرانس حاضر شدو بلافاصله ساعت خودرا ازجیب خارج کردومقابل خود گذاشت .

نقض بیطرفی

ازخروشچف سئوال شد در صورتیکه بیطرفی اطریش نقض‌شود شوروی چه اقدامی خواهد کرد .

خروشچف اظهار داشت این مسئله درحال حاضر یادرآینده نزدیك‌حدسی بیش نیست وبستگی داردبه اینکه از طرف چه‌کسی به‌این بیطرفی تجاوز شود ولی‌درصورت‌بروزچنین‌پیش‌آمدی اتحاد شوروی ساکت نخواهد نشست.

خروشچف در پاسخ سئوال یکی از خبرنگاران درباره وجود اختلاف نظر بین رهبران شوروی گفت من چنین اختلاف نظری نمی بینم اگر شما از آن اطلاع دارید لطفا مرا هم مطلع سازید .

خروشچف درباره مقایسه‌ایکه هیتلر رابا ادنائر کرده بود ، چنین گفت :

اگر دو عکس از هیتلر وادنائر برداشته شود مسلما‌بین آنها‌اختلاف وجود دارد ولی سیاستی که ادنائر تعقیب میکند ، همان سیاست‌هیتلر است ، زیرا ادنائر نیز مانند هیتلر حزب کمونیست را ممنوع میکند و عناصر دموکرات و صلح دوست را تعقیب‌مینماید.

اختلاف فقط در فاصله زمانی ایندو میباشد اگر ادنائر بکشور های سوسیالیست تجاوزی بکند بلافاصله انگشت تجاوز کار قطع خواهد شد .

موافقت با بیطرفی

وقتی از خروشچف عقیده‌اش را درباره بیطرفی کشور های آسیائی، افریقائی و بویژه جمهوری متحده عرب پرسیدند وی اظهار داشت‌نظر من در این باره مثبت است.

خروشچف یکبار دیگر در میان ابراز احساسات شدید روزنامه - نگاران شرق به مسئله برلن اشاره کرده وی‌اظهار داشت هنوزتصمیمی دربارهٔ امضاء پیمان صلح با آلمان شرقی نگرفته است.

خروشچف گفت در حال حاضر امضای پیمان صلح با آلمان شرقی اوضاع را بحرانی میسازد . لکن اگر دولت آلمان غربی بخواهد مجلس این کشور را به برلن غربی منتقل سازد، مادر ماه سپتامبر با آلمان شرقی قرارداد صلح امضاء می کنیم.

سپس خروشچف درباره مسئله ارسال اسلحه از طرف دول غرب به‌اسرائیل اظهار داشت که این عمل خطرناکی است زیرا بمنزله جرقه‌ایست که همیشه امکان تولید حریق دارد ولی واضح است که بن‌گوریون احتیاجی به نصایح من ندارد و شکی ندارم که به آن نیز توجه نخواهد کرد .

الحاق یهودیان

در مورد امکان الحاق یهودیان شوروی به فامیل خود در اسرائیل، رئیس دولت شوروی اظهارداشت : مانعی برای این اجتماع فامیلی‌نیست ما از یهودیان شوروی نخواسته‌ایم که به اسرائیل مهاجرت کنند ولی بر عکس آماده‌ایم که‌به‌تقاضاهای‌بازگشت به شوروی ترتیب اثر بدهیم و آنرا اجابت‌کنیم .

اعتراض کردند

خروشچف در مصاحبه مطبوعاتی خود به ایتالیا ، آلمان‌غربی وآمریکا حمله کرد. خبرنگاران اطریش که‌این حملات اورا مخالف بیطرفی کشور خود میدانستند علنا اعتراض کردند.

اعلامیه مشترك

وین - ۸ژوئیه - در پایان‌دیدار خروشچف نخست‌وزیر شوروی از اطریش و مذاکرات وی باسران اطریش اعلامیه زیر صادر شد :

شوروی به‌بیطرفی و استقلال اطریش احترام میگذارد ،وطرفین یك‌باردیگر دریافتند که بیطرفی دائمی اطریش کمك مثبتی به‌تخفیف تشنج و صلح جهانی است .

مناسباب اطریش و شوروی‌به‌نحو رضایت بخشی توسعه می‌یابد .این مناسبات براساس شناسائی اصول همزیستی مسالمت آمیز و عدم مداخله درامور دولتهائی که‌سیستم و عقاید مختلف دارند ، برقرارشده است .

اطریش و شوروی براین عقیده‌اند که خلع‌سلاح عمومی و کامل و کنترل آن مهمترین و فوری‌ترین مسئله کنونی است و آنها از تمام امکانات خود برای حل این‌مسئله براساس تصمیم متخذه‌توسط‌مجمع عمومی سازمان ملل متحد ، در۲۰ نوامبر ۱۹۵۹ استفاده میکنند .

دراعلامیه سپس بمسائل‌اقتصادی اشاره شده و خاطر نشان گردیده که توسعه مناسبات اقتصادی دو کشور بنفع هردوکشور است . در اعلامیه اضافه شده‌است که دولت شوروی تصمیم گرفته است میزان نفتی که اطریش بشوروی صادر میکرد ، به‌یك میلیون تن درسال تقلیل دهد .

اعتراض رسمی

بن - حکومت‌آلمان از سفیرخود در اطریش‌خواست‌تا بمناسبت‌حملات خروشچف علیه این کشور رسمابه دولت اطریش اعتراض کند .

سخنگوی حکومت آلمان‌فلیکس فون اکارت اعلام نمود که اظهارات خروشچف باابیطرفی اطریش‌مباینت داشته است .

وی گفت قبلا قرار بود فقط‌سفیر آلمان از حکومت اطریش توضیح بخواهد ولی پس‌از مصاحبه‌مطبوعاتی خروشچف حکومت آلمان تسلیم اعتراض را ضروری شمرد .

زیرا سکوت اطریش این شك را ایجاد میکند که مبادا بابعضی از نظریات خروشچف موافقت‌داشته باشد .

ابراز تاسف

واشنگتن - وزارت خارجه‌امریکا رسما به دولت اطریش اعتراض کرد و ابراز تاسف نمود که این کشور نتوانسته‌است‌دردوره‌اقامت‌خروشچف مانع حملات وی علیه امریکاشود.

سفیر امریکا از برونو کرایسکی وزیر خارجه‌اطریش پرسید«حکومت اطریش برای آنکه نشان دهد با نظریات خروشچف موافقت نداشته چه تصمیمی اتخاذ کرده است ؟»

لینکلن وایت سخنگوی وزارت خارجه امریکا گفت‌هدف‌خروشچف ازاین حملات آن است که میان امریکا و دوستان او جدائی‌بیاندازد.

گله صدراعظم

وین - ژولیوس راب صدر اعظم از اطریش در فرودگاه از مهمان نوازی مردم این کشور تشکرکرد و گفت مذاکرات او و مقامات اطریش رضایت بخش بوده است.

وین - ژولیو راب صدر اعظم اطریش بالحن ملایمی از خروشچف گله کرد که با اظهارات خود علیه آلمان غربی و امریکا و ایتالیا به بیطرفی اطریش خدشه وارد ساخته است .

راب این موضوع را هنگامی که در فرودگاه وین نطقهای خدا حافظی ایراد میشد تذکر داد .

وی گفت : «آقای نخست وزیر دراطریش آزادی نطق و خطابه حکمفرماست شما نیز در مدتی که مهمان اطریش بوده اید این آزادی را خود احساس و از آن استفاده کرده‌اید و این چیزی است که ما نمیخواهیم از دست بدهیم . ما بسبب چنداختلاف اصولی دوسیاست واقتصاد از یکدیگر جدا شده‌ایم و باید بکوشیم که نمیتوانیم باهمه‌مطالبی که شما در اطریش اظهار داشته اید موافق باشیم .»

«ما کلیه دیکتاتوری ها و کلیه محدودیتهای اراده بشر را منفور می داریم . ما فاشیسم و نازیسم را نفی میکنیم ولی باید بگویم این دژیمها در خاك مابوجود نیامده اند .»

خروشچف گفته بود اگر موشکهای امریکائی از پایگاههای شمال ایتالیا به روسیه پرتاب شود بیطرفی اطریش نقض خواهد شد.

راب در این مورد نیز در نطق خدا حافظی خود گفت :

«شما چند بار به بیطرفی‌اطریش اشاره کرده اید . باید بگویم که این بیطرفی را پارلمان اطریش پس از عقد صلح و داوطلبانه تصویب کرده است و برای دیگران رعایت آن یك الزام بین المللی نیست اما اگر دول بزرگ آن را محترم شمارند محکمتر خواهد شد .»

عزیمت خروشچف

پس از خاتمه نطقهای خدا حافظی وانجام تشریفات خروشچف باهواپیما وین را ترك گفت .

کافه رستوران شمیران
خیابان فردوسی - روبروی سفارت انگلیس
برنامه جدید
ستاره ترومپت ایتالیا معروف به ترومپت نقره
GIORGIO RIGAS
بهمراهی بالت اسپانیائی
برای پذیرائی بار تا سحر باز است
۱-۴ آ-۱۴۱۸۸

شرکت سهامی آباد بنمایندگی
کارخانجات عظیم نرپیك NEYRPIC
سازنده انواع مختلف وسائل آبیاری وتنظیم جریان آنهار از شرکتها و مؤسساتیکه باساختمان سدها وتاسیس شبکه‌های آبیاری سروکار دارند تمنی مینمایدکه برای هرنوع اطلاع و سفارش‌بنشانی زیر مراجعه فرمایند - خیابان رفائیل روبروی باشگاه افسران شماره ۶۸ تلفن ۴۴۱۱۰ آ- ۱۴۲۴۴

R.T. KITCHING
مشاورفرهنگی وسرپرستی‌دانشجویان‌خارجی درانگلستان
R.T. KITCHING EDUCATIONAL CONSULTANT
& GUARDIAN 43 EARDLEY ROAD
STREATHAM LONDON S.W. 16.
برای کسانیکه مایلند در دبیرستانها و دانشکده‌های انگلستان تحصیل‌کنند به‌نشانی فوق مکاتبه ویا ازساعت ۵تا۷ بعدازظهر به‌آقای گلسرخی مراجعه‌فرمائید - خیابان شاهرضا - ساختمان ایران وغرب تلفن ۴۴۱۱۸
آ- ۱۴۲۱۶

LAMY 27
عالیترین قلم خودنویس جهان

۱۹ تیر
روزگشایش
کافه کاراوان
مشروبات معروف : شرابهای فرانسه وایتالیا - قهوه اسپرسو
بستنی‌های مخصوص ایتالیا خوراکیهای مخصوص و لذیذ
« پیزاناپولیتانا »
کافه کاراوان
باتهویه مطبوع و
روزنامه‌های بین‌المللی دراختیار مشتریان
خیابان گوشك تلفن ۳۴۳۱۱
مدیریت خان‌پیرا
آ- ۱۴۲۸۲

گرمای سوزان تابستان
طاقت فرساست !

ولی شما با داشتن
کولر کریر
بگرما لبخند بزنید !
کولر کریر بدست کسانی ساخته شده که صنعت تهویه مطبوع را بوجود آورده وبیش ازنیم قرن رهبری کرده اند
نماینده انحصاری :
شرکت شعله خاور : تخت جمشید - چهارراه بهار .
Carrier

...یك تیرو چندتاتان...!

برای پیشرفت درکارهایتان ازوسایل خودخداگثر استفاده راکنید .
بادستگاههای تلفنی
«آتیا» دریك لحظه میتوانید باچندین نفرتماس بگیرید!
ظرافت وزیبائی تلفن‌های «آتیا» غیرقابل رقابت است !
۱- یك خط خارج وشش شماره داخل
۲- دوخط خارج وشش شماره داخل
۲- دوخط خارج وبازده شماره داخل
نماینده انحصاری : شرکت سهامی فیروز - خیابان سعدی

برای خرید هرمارك یخچال بهر اندازه باتخفیف‌کلی و شرایط سهل از فروشگاه جام دیدن فرمائید خیابان شمیران باغ‌صبا تلفن ۳۰۰۳۵
آ- ۵۴۲۵۶ ۱-۳

اطلاعات اقتصادی

مؤسسه بین‌المللی عمران

چنانکه در اخبار شنبه گذشته منعکس گردید هیئت اقتصادی ایران که بریاست آقای مهندس خسرو هدایت بواشنگتن رفته بود کارخودرابا موفقیت خاتمه‌داد و مقامات دولتی آمریکا موافقت نمودند که بموسسه بین‌المللی عمران توصیه نمایند تا اعتباراتی را که ایران جهت تکمیل برنامه‌های عمرانی خود لازم دارد در اختیار این کشور گذارد . البته اعطای این اعتبارات شرایطی خواهد داشت و چنانکه قبلا گفته شد مستلزم آنست که ایران از یك برنامه خاص تثبیت اقتصادی پیروی کند .

اکنون بحث امروز ما راجع بموسسه بین‌المللی عمران و علل تاسیس آنست .

بانك بین‌المللی مدتها بود که اعتباراتی به کشور های کم توسعه اعطا مینمود ولی در جریان کار متوجه شد که این اعتبارات کافی نیست و برای آنکه بتوان درراه توسعه اقتصادی کشور های عقب مانده گامهای موثری برداشت لازم است که اعتبارات بیشتری باشرایط بهتر یعنی باسود کمتر و مدتی طولانی‌تر در اختیار آنان گذاشت ولی باسرمایه بانك بین‌المللی و مقررات آن چنین عملی میسر نبود از این رو چنین نتیجه گرفته شدکه بهتر است موسسه‌ای وابسته ببانك تاسیس گردد که از خود سرمایه کافی داشته و شرایط سهلتری برای پرداخت وام داشته باشد لذا بانك بین‌المللی پس از مطالعات لازم تاسیس دستگاهی بنام موسسه بین‌المللی عمران را پیشنهاد کرده ودر ۲۹ژوئیه ۱۹۶۰ طرحی را که بدین منظور تنظیم کرده بود بدولتهائی که در بانك بین‌المللی شرکت دارند تسلیم نمود .

طبق این طرح برای آنکه سطح زندگی مردم ۱۰۰ کشوری که‌هنوز توسعه نیافته و عقب مانده‌اند بالا رود کشور های توسعه یافته و صنعتی باید مبالغی باین موسسه بپردازند تا بمصرف تسریع درتوسعه اقتصادی این کشور ها برسد .

تفاوت عمل این موسسه باطرز عمل بانك بین‌المللی اینستکه شرایط اعتبارات آن بمراتب سهلتر بوده و مانند وامهای موسسات دیگر تحمیل شدیدی بتعادل پرداخت‌های کشورهائیکه ازنظر مالی وارزی ضعیف‌هستند نخواهد کرد .

تا این تاریخ هنوز موسسه بین‌المللی عمران تشکیل نیافته ولی در شرف تاسیس است واکثر کشور های عضو بانك بین‌المللی تمایل خود را باهداء مبالغی‌جهت‌این‌امر ابرازداشته‌اند .

سرمایه اولیه موسسه مزبور یك میلیارد دلار خواهد بود و انتظار میرود که آمریکا ۳۲درصد کل این مبلغ راپردازد . هفده کشور صنعتی دیگر که عضو بانك بین‌المللی هستند نیز هر یك بنابقدرت مالی خود در طی پنجسال سیم خویش را بطلا و ارزهای قابل تبدیل خواهند پرداخت و ۵۱ کشور کم توسعه عضو بانك‌نیز هر یك ۱۰درصد سیم خویش‌را به طلاوارزهای قابل تبدیل‌پرداخته و۹۰درصدبقیه‌رابپول‌محلی‌خویش پرداخت مینمایند .

ولی مشکل کار اینستکه این مبالغ کفاف سرمایه گذاری‌های لازم را حتی جهت یك افزایش درآمد دو در صد در سال برای یکهزار وسیصد میلیون جمعیت کشور های عقب مانده‌ای که پشت‌پرده آهنین نیستند نمیدهند و حداقل لازم است که در طی دهسال بین ۱۹۶۰ تا ۱۹۷۰ مبلغی در حدود بیست میلیارد دلار در اختیار آنان گذارده شود تا با کمك سرمایه ها و منابع طبیعی و انسانی خود بتوانند بافزایش تولید پردازند یعنی اگر قرار براین باشد که در کشور هائی که در آمد سرانه بطور متوسط ۱۰۰دلار است این درآمد در سال ۱۹۷۰ به ۱۴۰ دلار برسد باید از خارج بیست میلیارد دلار سرمایه باین کشور ها سرازیر شود . در این صورت چنانکه ملاحظه میگردد مسئله بالا بردن سطح زندگی کشور های کم توسعه‌که جمعیت‌بعضی از آنها بطور سرسام آوری بالا میرود باین سادگیها نیست .

دکتر مصطفی علم

صادرات دخانیات ایران

بنا بگزارش موسسه دخانیات ظرف یکماهه اخیر مقدار ۷۰ تن توتون سیگار و ۱۵تن ونیم تنباکو و۱۰٫۹۴۰ عدد سیگارت بخارج از کشور صادر شده است که ارزش آنها در حدود ۱٫۶۵۲٫۳۰۵ ریال میباشد .

شرکتها

*سرمایه شرکت سهامی آبجو سازی شمس از مبلغ بیست و چهار میلیون به سی وچهار میلیون ریال افزایش یافت همچنین سرمایه شرکت ساختمانی سیویل‌با مسئولیت محدود ازهفت میلیون و پانصد هزار ریال به هشت میلیون ریال افزایش یافت.

پمپ شناور یك فاز

ساخت اطریش کارخانه معظم فوگل برای ٦٥ متر عمق با کلید و کابل کامل

قیمت ۲۹۵۵۰ ریال

تهران اروپـمیدان‌فردوسی تلفن ۴۲۲۸۳

۳ـ۱۰ آـ ۱۲۴۱۰

برای پرداخت دیون ارزی و ریالی

صنایع نوبنیاد احتیاج بحمایت بیشتر دارند

بعضی‌از صنایع نوبنیاد بعلت‌کمی‌فروش محصول‌شایدنتوانندقروض‌خودرابپردازند

علمای از کارخانه‌هائی که تاسیس شده بدون مطالعه روی بازار فروش محصول کارخانه بوده است

بطوریکه خبرنگار ما اطلاع می دهد بر اثر مراجعات‌صاحبان‌صنایع مختلف و نوبنیاد که‌برای تاسیس کارخانه یا تکمیل آن از طریق وزارت صنایع و معادن وام دریافت داشته‌اند مسئله حمایت محصول این کارخانه ها در مقابل‌محصولات مشابه خارجی مورد مطالعه قرار گرفته است .

این کارخانه‌ها بعلت اینکه‌درابتدای تاسیس کارخانه‌یا تکمیل افزایش ظرفیت تولید آن مطالعات کافی روی بازار فروش بعمل نیاورده بودند واز طرف دیگر بعلت فقدان آمار و اطلاعات کافی از میزان موجودی کالا های مشابه ساخت خارج در بازار وانبار های‌بازرگانان و گمرك و مقدار سفارشات آن حالا مواجه با بازاری شده‌اند که مملو از کالا های مشابه خارجی است که بعلت رقابت خودشان با قیمت های ارزان عرضه میشود .

این کارخانه ها که برای تادیه اقساط وامهای دریافتی خود درموقع مقرر احتیاج به فروش محصول و تبدیل کالا به پول دارند حالاتقریبا مواجه با کمی فروش شده‌اند ادامه واردات کالا های مشابه این فکررا بوجود آورده است که برای حمایت و مساعدت باین کارخانه‌ها باید بررسی های دقیق و فوری صورت گیرد و اقدامات موثر بعمل آید .

خود کارخانه ها مایل بوجودرقابت کالاهای مشابه خارجی تحت‌شرایط عادلانه هستند ولی معتقدند در وضع فعلی‌که کارخانه‌ها بابت هزینه های ارزی و ریالی طرح خود مقروض هستند احتیاج به حمایت بیشتری دارند . تا بتوانند دیون خودرا بپردازند این حمایت نباید بصورت ممنوعیت واردات باشد بلکه بایداز طریق محدودیت های گوناگون و سیاست های حمایتی دیگر باشد .

همین اقدام دولت در مورد تحدید واردات از ژاپن خود تاثیر فراوان در وضع صنایع داشت و رقابت‌کالا های ارزان ژاپنی تا حدودی تقلیل یافت .

در هر حال عده‌ای از این کارخانه‌ها معتقدند که اگر فکر اساسی در این زمینه نشودبعضی‌از این کارخانه ها ممکن است قادربه پرداخت‌دیون خود بموسسات خارجی و بانك ملی نشوند و عملا ورشکست شوند .

برای ادامه پرداخت وامهای کوچك صنعتی

بانك توسعه‌صنعتی و بانك‌اعتبارات‌صنعتی‌همکاری‌خواهندکرد

مردم ترجیح‌میدهند بجای ایجاد شرکت‌های صنعتی باسرمایه‌های بزرك خود باسرمایه‌کوچك فعالیت کنند

برای جلب سرمایه‌های کوچك و پس‌اندازهای مردم بکارهای بزرك صنعتی‌باید بورس سهام صنعتی ایجاد شود

مطالعات بانك توسعه صنعتی و بوجود آورد. ازاین نظر مسئله‌ایجاد توسعه و معدنی ایران است هم معدنی ایران در زمینه پیدا کردن بورس برای سهام کارخانه های اکنون تحت مطالعه است ومقدمات یك راه حل عملی برای پرداخت صنعتی که یکی از وظایف بانك ایجاد آن فراهم می شود .

وامهای کوچك که از بانك تقاضا شده ادامه دارد قسمت مهمی از تقاضا های وام که تسلیم بانك‌شده مبلغش کمتر از سه میلیون ریال است طرحهائی که با استفاده از وامهای مزبور اجرا می شود طرح های بزرك صنعتی نیست که بانك برای اجرای آنها وام بدهد .

بررسی هائی که صورت می‌گیرد براین اصل است که برای پرداخت وامهای کوچك صنعتی بانك توسعه صنعتی و معدنی و بانك اعتبارات صنعتی وابسته به سازمان برنامه همکاری نمایند .

جزئیات این همکاری فعلا تحت بررسی است و بانك توسعه صنعتی ومعدنی ایران به کمك سازمان برنامه و وزارت صنایع و معادن مطالعات خودرا دراین زمینه ادامه میدهند .

مطالعات بانك توسعه صنعتی ووزارت صنایع و معادن نشان داده که برای فعالیت های صنعتی و سرمایه گذاری در صنایع مختلف فعلا در ایران سرمایه های کوچك بیش از سرمایه های بزرك می‌باشد وصاحبان سرمایه های کوچك بجای این که سرمایه های خودرا روی هم بریزند و باتشکیل سرمایه بزرك ودریافت وام بزرك صنعتی یك کار بزرك صنعتی با مشارکت یکدیگر انجام دهند ترجیح میدهند کهبا سرمایه کوچك خود دست بکار کوچك صنعتی بزنند .

این مطالعات نشان میدهد که هنوز درایران خرید سهام موسسات صنعتی رایج نشده و بورس سهام کارخانه ها بوجود نیامده است . سرمایه های کوچك و پس‌انداز های مردم ایران اگر با خریدسهام صنایع مختلف یا شرکت های صنعتی متمرکز شود می تواند صنایع عظیم و قابل توجهی‌در کشور

بامطالعه در وضع کار بانکها

اعتبارات بانکها منظم میشود

فعالیت بانکها باید درحدود امکانات مالی و احتیاجات کشور باشد

خبر نگار ما اظهار میدارد پس از تشکیل شورای پول واعتبار وضع تمام بانکها و در درجه اول بانکهای خصوصی و مختلط مورد مطالعه‌دقیق قرار خواهد گرفت .مهمترین قسمت از کار این بانکها که مورد مطالعه‌قرار میگیرد میزان‌سرمایه ومقدارتعهدات و حدود سپرده مالی واعتبارات آنهااست .

بعد از این بررسی ها اگر بانکی اقدام بدادن اعتبارات و ایجادتعهداتی برای خود کرده باشد که متناسب باوضع و سرمایه بانك نباشد بآن بانك رسماًاخطار خواهد شدکه وضع معاملات خود را منظم کند واحتیاط رارعایت کرده و عملیات خود را باحدود امکانات خود متناسب نماید .

شورای پول و اعتبار حدودتعهداتی راکه هر بانك میتواند برای خودایجاد کندو اعتباراتی راکه میتواند بدهد برای آن تعیین و باطلاع بانك‌خواهد رساند .

اینکار خودقدمی در بهبود وضع بعضی بانکها خواهد بود و بوضع اعتبارات ومعاملات بانکها سرو صورت خواهد داد و فعالیت بانکها را در حدود امکانات مالی و احتیاجات کشور در خواهد آورد .

های تهویه ساختمان جدید بانك (بواسطه غرق کشتی سیستان) به بانك رهنی وارد شد تماما از طرف شرکت بیمه ایران قبول شده و دو سوم آن هم پرداخت گردیده است .

پرداخت بقیه خسارات موکول به تعیین تکلیف اشیاء نجا ت‌یافته در جریان غرق کشتی است .

برای کمك به‌فعالیتهای خانه‌سازی

بانك رهنی شعب جدیدی درشهرستانها باز میکند

بعلت توسعه فعالیت‌های ساختمانی در شهر های مختلف کشور و کمك به پیشرفت کار خانه سازی در شهرستانها اقداماتی توسط بانك رهنی صورت میگیرد .

گزارش بانك رهنی‌در این زمینه نشان میدهد که در سال گذشته بانك رهنی دو شعبه جدید در قمو سنندج‌افتتاح کردوشعبه‌راکد گرگان را نیز بجریان انداخت و همچنین یك نمایندگی در ملایر زیر نظر شعبه بانك در همدان ایجاد نمود .

د رنظر است در سال جاری علاوه بر تاسیس نمایندگی‌زیر نظر شعب فعلی بانك رهنی چهار شعبه در ساری و اراك و کاشانو سبزوار افتتاح شود .

گزارش بانك‌مزبور نشان‌میدهد که در سال گذشته از ۱۹ شعبه شهرستانها ده‌شعبه اصفهان‌تبریز‌ـ شیراز ـ کرمانشاه ـ زنجان ـ رضائیه ـ تربت حیدریه‌ـ بروجرد ـ مشهد و اهواز هر یك یك نوبت و شعبه جدیدالتاسیس قم دو نوبت برای حسن‌جریان امور موردبازرسی قرار گرفته است .

بانك برای توسعه عملیات خود در سال گذشته جمعا ۵۰ کارمند و خدمتگزار جدید استخدام کرده است .

برای ساختمان جدید شعبه مرکزی بانك رهنی که در سال ۳۵ آغاز شده است تا آخر سال گذشته مبلغ ۱۴۷٫۶۱ میلیون‌ریال به مقاطعه کار پرداخت و همچنین مبلغ۲۷ میلیون ریال برای‌تاسیسات آن پرداخت شده است‌این ساختمان در سال جاری مورد استفاده قرار خواهد گرفت .

خساراتی که از بابت غرق‌دستگاه

پیشاهنگ بارکشهای نیرومند

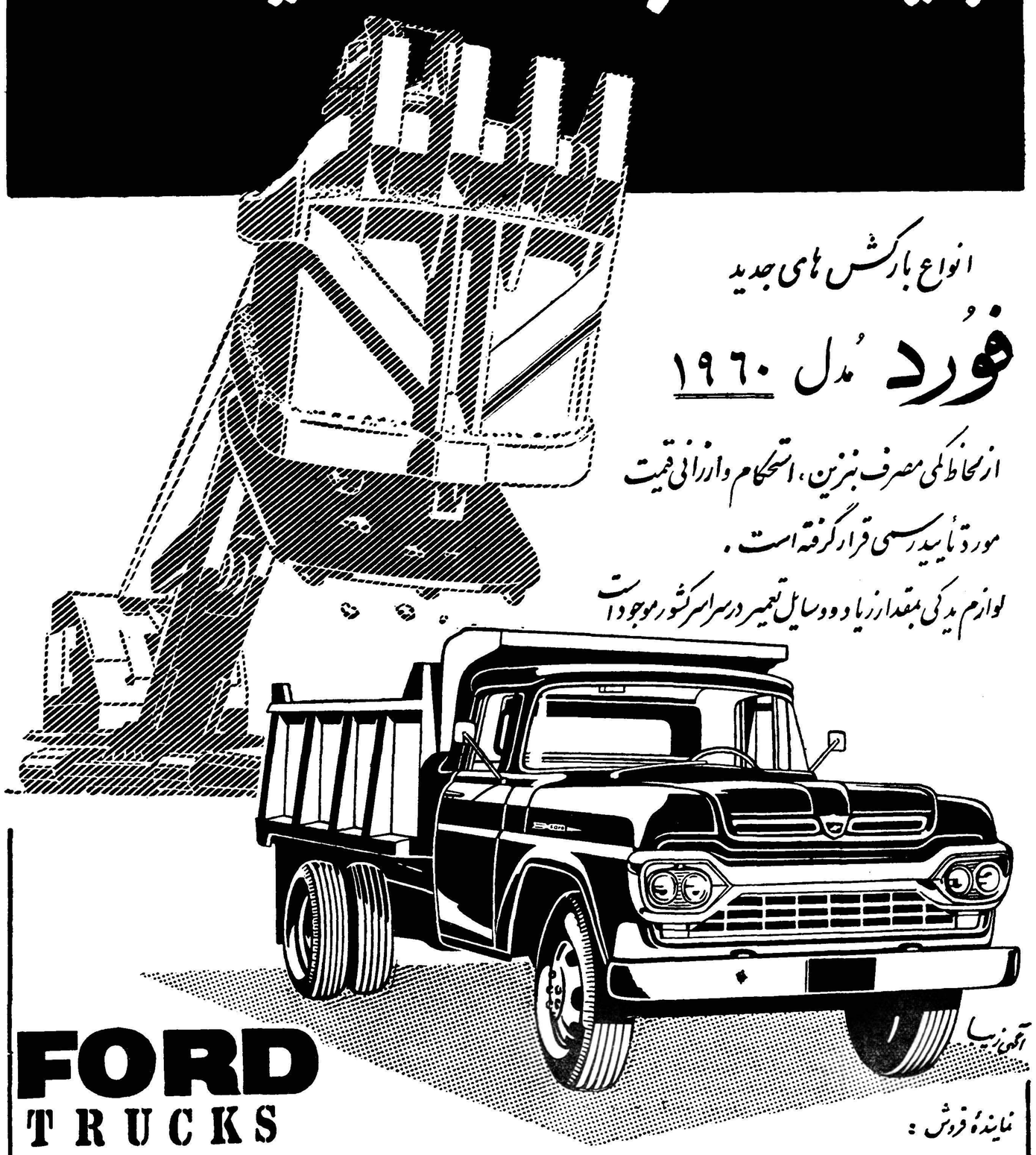

انواع بارکش های جدید

فورد مدل ۱۹۶۰

از لحاظ کمی مصرف بنزین، استحکام وارزانی قیمت مورد تأیید رسمی قرار گرفته است .

لوازم یدکی بمقدار زیاد و وسایل تعمیر درسراسر کشور موجود است

آگهی زیبا

FORD TRUCKS

نماینده فروش :

الیران موتور : تهران ـ خیابان شاهرضا ـ ۱۵۴ نزدیک کالج ـ تلفن ۴۰۶۸۱

سرویس متخصص تعمیرات فورد آمریکا ـ خیابان روزولت ـ مقابل امجدیه

آـ ۱۴۱۹۶

در تهران موجود است

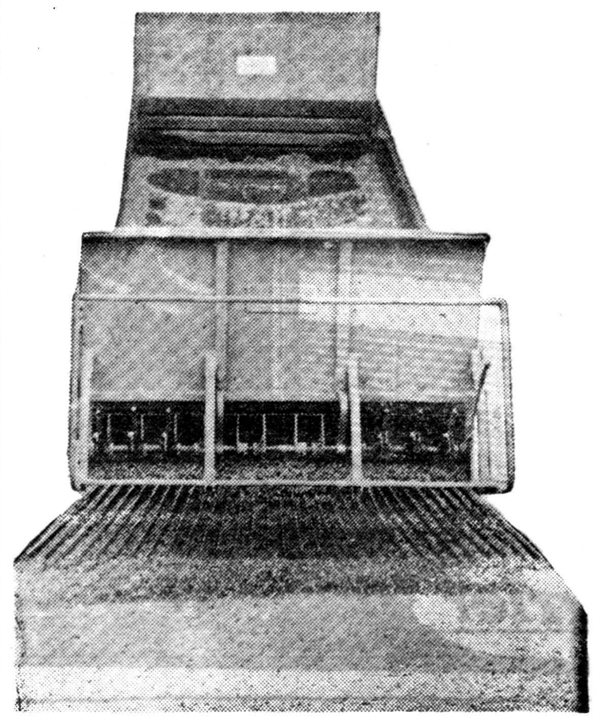

برای خرید هرنوع ماشین راه سازی و ساختمانی به :

شرکت سهامی

دینامیک

مراجعه فرمائید

خیابان‌پهلوی (چهارراه امیراکرم) شماره ۱۳۵

تلفن ۴۸۱۶۷

«MARINI» GRAVEL SPREADER

آـ ۱۴۲۷۲

انتقاد

از : تماشاچی

عشق و گرما !

معمولا بهار فصل عشق و عاشقی است و حالا که گرمای تابستان بیداد میکند خیلی عجیب است که کسی حوصله و حال عاشق شدن داشته باشد . از این گذشته گرانی خوار و بار و کمی میوه رمقی برای کسی باقی نگذاشته و بقول معروف گرسنه نشده‌ای که عاشقی یادت برود ! با اینهمه وقتی روزنامه هاراورق میزنید روزی نیست که جوانی عاشق دختری نشود و سرو کارش به کلانتری و زندان نکشد . البته در پاره‌ای موارد دست آخر دادیار و بازرس شیرین کام میشوند و دختر را بیخ ریش پسر از همه جا بیخبر می بندند در بسیاری موارد هم کار به مزاحمت و وقاحت میانجامد و جوان پس از گوشمالی مرخص میشود و دختر را هم باولیایش تحویل می دهند . یکوقتی مرسوم بود سر جوانها را هم میتراشیدند .

در هر حال بنده با عشق وعاشقی اگر پاك و منظور آن ازدواج باشد مخالفتی ندارم ولی شما واقعا تصور میکنید که علت همه این وقایع که غالبا ناگوار و در برخی مواقع شوم است عشق میباشد ؟ فریفتن دختران ساده لوح و بد نام ساختن یا لکه‌دار کردن عفت آنها جرم است . نمیدانم جمعی از افراد بشر چه گناهی کرده‌اند که زن بدنیا آمده‌اند ؟ خواهش میکنم اگر بیکار هستید یکروز در خیابان های اصلی تهران قدم بزنید و ببینید زنان و خواهران و دختران شماچگونه مورد تعرض لفظی قرار میگیرند و گاه بقدری این مزاحمت شدید است که مجبورند بعابرین متوسل گردند .

بنده خودم پریشب درخیابان نادری دختر محصلی را دیدم که با مادرپیر چادری خود میرفت وچون صورتجذاب و بانمکی داشت از هر چند جوان که میگذشتند یکی محضالله متلکی نثار او میکرد و بعضی از این جوانان نیز اظهار عشق میکردند و چند تن هم کلمات رکیکی بر زبان می آوردند . دختر هم از شرم سرخ شده بود و مادر دست او را میکشید و گوئی می خواست او را از میان یکمشت حیوانات درنده جنگلی نجات دهد .

این چگونه اظهار عشقی است که کسی بقول کتاب امیر ارسلان به یك نظر یك دل نه صد هزار دل عاشق شود و ابدا فکر نکند که آیا ازجانب معشوق هم التفاتی هست یا خیر !

اینرا نمیتوان عشق نامید . این بی بند و باری و بی تربیتی وشیوع پرستی است که البته شاید ازمحرومیت سرچشمه بگیرد .اگر از اینهمه دعاوی که در دادگستری بر پاست ومرافعاتی که در این خصوص هر روز درکلانتری ها صورت میگیرد آماری بر داریم واقعا وحشت زده میشویم . گوئی در این شهر بزرك با اینهمه فعالیت وخستگی اعصاب عده کثیری فقط کارشان آزار زنان شده است . در این دو سه‌ماهه چند بار عشق‌پیری سر برسوائی زد ودو سه پیر مرد در ملاء عام زن‌جوانی را بزور بغل کرده و بوسیدند و در روزنامه ها هم با آب و تاب منتشر شد . اگر پیر مرد که نوه دارد نتواند جلو خودش را بگیرد چگونه میتوان از جوانان توقع کف نفس داشت ؟

بعقیده بنده در این قبیل موارد مجازات و حبس و زندان وسرتراشیدن و شلاق تاثیر چندانی ندارد این افراد یکی دو تا نیستند . باید موضوع را از نظر روانشناسی و اجتماعی مطالعه کرد و برای آن چاره اندیشید .فسادی که در بعضی طبقات و در میان خانواده های شهری شیوع یافته و تبلیغاتی که در اطراف این فساد میشود ، فیلم های نا بابی که بچه های شیرخواره را هم برای تماشای آنها می برند و اینهمه صحبت در اطرافسر و سینه و لنك و پای آرتیست های سینما جوانهای ما را از کودکی هوس‌ران و بی بند و بار میسازد و درنتیجه وقتی بزرك شدند و این اخلاق جزء فطرت آنها گردید نمیتوان با تهدید قانون و مجازات آنرا زائل نمود.

باید محیط تربیتی وبمقیاس وسیع‌تر محیط اجتماع را سالم و پاکیزه کرد. پسر و مادر بعوض اینکه دختر هایشان را چشم و گوش بسته بار می آورند و یا اینکه بر عکس از کوچکی آنها را بوقاحت عادت میدهند روش منطقی اتخاذ کنند که دخترانشان نه‌بسادگی گول بخورند و نه مانند آن‌دخترقهرمان بالباس‌مردانه سوار کامیون بشوند و شوفر های بیابانی راعاجز کنند . باید هر چه زودتر برنامه اساسی‌برای تربیت جوانان تهیه کرد و اگر عقیده مذهبی را نمیتوان در آنها رسوخ داد دست کم آنها را باصول اخلاقی و وجدانی معتقد ساخت و بکار و درس خواندن عادت داد تا جوانان ولگرد و هرزه‌ای بار نیایند . اگر بهمین‌طریق کار پیش برود شاید در آینده دامنه فساد بهمهٔ طبقات بکشد و باصطلاح قدیمیها هر کی هر کی بشود ودیگر شما مسلط بر ناموس زن خود هم نباشید .

کفتگوی هفته

اسفالت خیابان آصف

آقای تقی قدسی می‌نویسد کوچه شرقی در دارمنشعبه از خیابان ری را که‌خیابان آصف نامیده میشود اول فروردین زیر سازی نموده‌اندولی‌براثر اهمال شرکت مقاطعه‌کار تاکنون‌مرمت نشده راه بکلی خراب و تبدیل به سنگلاخ غیر قابل‌عبور گردیده‌مقتضی است‌دستور داده‌شودزودتر اسفالتکاری خیابان را شروع و خاتمه دهند .

گداهای ساختگی

از اردبیل آقای‌سرتیپ‌زاده‌مینویسند عده‌ای کشاورزان قسمت عمده دهات اطراف اردبیل با داشتن تمکن مالی‌و املاك مزروعی با قیافه های ساختگی و شناسنامه عوضی بصورتهای کور وکرو لال و چلاق و قیافه های زننده دیگر بشهرستانهای‌دیگر رفته‌اشخاص ساده لوح را اغفال و مبالغی به‌تکدی جمع‌آوری نموده در تهران و شهر های دیگر وجوه بادآورده را صرف‌مینمایند ودر نتیجه امور زراعتی و فلاحتی‌دهات ردبیل را فلج میسازند شایسته است برای پیش‌گیری‌و خاتمه دادن به چنین صحنه های آبرو ریزی توجهی مبذول گردد .

پس‌از بهبود مرخص‌گردید

در خصوص شرحی که در روزنامه مورخ ۱۴ خرداد تحت عنوان (از بیمارستان بیرونش کردند)نوشته‌شده اداره انتشارات‌واطلاعات‌وزارت بهداری اعلام میدارد :

بیمارمنظور(سکینه محرابی)عوارض سلی نداشته و مبتلا به هیوسیستولی بوده که وسیله آقای دکتر شهروینی جراح بیمارستان شفا یحیائیان معرفی گردیده و بلافاصله در بخش طبی آن بیمارستان بستری شده تحت درمان قرار گرفت و پس از هفده روز درمان و کسب بهبودی نسبی مرخص‌گردید.

پوشاندن سرچاهها

چند نفر از سکنه خیابان مولوی می‌نویسند بنگاه حمایت زنان باردار چاهبائی برای فاصل آب با فواصل معین کنده بدون‌آنکه آنها رابپوشاند رها ساخته یك پسر بچه هفت ساله در خیابان صاحبجمع روبروی کوچه واحدی درچاه‌افتاده جان سپرد مقتضی است دستور داده‌شود این قبیل چاه ها را بلافاصله پوشانند تا ایجاد خطر نکند .

توجه بمفاد سندرسمی

آقای رضا جواهر بین ساکن خیابان بیست متری امامزاده حسن می نویسد یکی از شعب دادگاه شهرستان تهران بدون توجه بمفادسند ثبت شده رسمی رائی داده‌که‌زندگی مرا متلاشی نموده تقاضا دارم در اینمورد تجدید نظر شود و دوازده نفر عائله ام رااز سرگردانی نجات دهند .

بلندگوها

آقای ابراهیم فتاح زاده مینویسد منع نصب بلندگو در خیابان کافی نیست باید قدغن شود صدای‌بلندگو هارا باندازه محیط تطبیق دهند تا صدا از محیط جمعیت خارج‌نشده باعث مزاحمت ساکنین اطراف‌نگردد.

فروشگاههای تعاونی

بانو فاطمه قمری مینویسد بعضی ازکارمندان فروشگاههای تعاون‌مصرف کادر نیرو های انتظامی بین خانواده های افسران و خانواده های درجه‌داران جزء تبعیض قائل میشوند. خوبست روسای محترم سازمان تعاون رسیدگی کرده آنانرا ازاین رویه که خلاف نظربه تعاون میباشد منع‌نمایند

معافیت موقت

آقای سید محمود رجالی دست غیب‌سردفتر ازدواج‌وطلاق احمدآباد آبادان مینویسد جوانان مشمول‌مابلند قبل از هر کار خدمت نظام وظیفه راانجام داده بعد دنبال انتخاب‌شغل وامور شخصی خود بروند ولی متاسفانه آنها که بعلتی معافی یك ساله میگیرند نمیتوانندبه استخدام اداره ای درآیند ونه میتوانند کار های شخصی خود را دنبال کنند مقتضی است برای موضوع معافیت موقت مشمولین ترتیبی اتخاذ گرددکه آنهااز ابتدای عمر مایوس و دلسرد نشوند .

قسط ودیعه تلفن

آقای علی اصغر علاقه بند از اصفهان مینویسد اخیرا باداره تلفن خود کار اصفهان دستور داده شده کارمندان دولت مبلغ دوازده هزار ریال قسط آخر ودیعه تلفن رابطور اقساط ماهیانه پرداخت نمایند اگر بااین وضع خراب اقتصادی و کم پولی مردم این بخشنامه شامل کلیه طبقات بود چه ضرری متوجه اداره تلفن میشد ؟

اقساط خانه

آقای اسمعیل عمیدی در مورد پرداخت قسط دوم خانه هائیکه از طرف شرکت بیمه ایران ساخته می شود یادآور میگردند که پرداخت صدی شش برای کار مندان بی مسکن زیاده‌ازاستطاعت‌آنهامیباشدوبالنتیجه از کارمندان کرایه نشین کسی صاحب خانه نخواهد شد مقتضی است استطاعت آنها در پرداخت اقساط منظور گردد .

دزدان ملاحظه‌کار

درهوو از شهرهای انگلستان‌نزدان یباربری که بسته‌ای بر دوش حمل میکرد حمله نموده بسته‌راازدست‌او خارج ساختند.. سپس دزدان بسته راگشوده و مقداری ساندویچ ازآن برداشته‌فرار اختیار کردند. جالب اینکه در بسته مزبور جواهراتی‌ارزش ششصد هزار ریال قرار داشت ولی دزدان از سرقت آن خودداری نموده وفقط بساندویچ قناعت کرده بودند.

مصرف موم

آیا میدانید که در انگلستان شصت و پنج در صد از مومی که‌از عسل بدست می‌آید برای تهیه‌لوازم آرایش بکار میرود ؟

از بقیه مومی که باقی میماندبرای صاف کردن عدسی‌ها ، تهیه کاغذ کاربن ، تهیه شمع مومی و غیره استفاده میشود .

بهمین جهت قیمت موم در کشور انگلستان بسیار گران است .

مدرسه ساعتسازی

چندی پیش مدرسه ساعت‌سازی «سولور»واقع در کشور سویس‌هفتاد وپنجمین سال تاسیس خودرا جشن گرفت .

در مدرسه مزبور عده‌ای از ساعت سازان بزرك و مهندسین رموزساعت سازی و تعمیرات و ساختمان آنرابه شاگردان یاد میدهند .

آقای حسن رحیم زاده

شاگرد کلاس چهارم دبستان بیهقی در بین ۴۳ نفر بامعدل ۱۸٫۸۱شاگرد اول شناخته شده است .

آ-۱۲۱۵۱

هندی‌زاده مرتاض

آینده شمارا (پیشگوئی) نموده و راه موفقیت و پیشرفت در زندگی را بشما نشان میدهد خیابان نادری مقابل دیوار سفارت انگلیس طبقه فوقانی عکاسی‌ایران

۱-۴ آ-۱۱۴۶۹

از اینجا و آنجا

طاسی خانمها

تاکنون طاسی وریزش مو بیشتر در مردها دیده میشد و تقریبا باین جنس منحصر بود ولی چندی قبل عده‌ای از پزشکان امریکا اعلام نمودند که منبعد طاسی وریزش مو خانمها رانیز موردتهدیدقرارخواهد داد.و زنهای ۱۹۶۰ مقداری از موی خودرا از دست خواهند داد. پزشکان مزبور علت این امر را رژیم های مخصوص لاغری بدی کار بعضی از غدد داخلی بدن و بدی تغذیه و همچنین بعضی داروهائی میدانند که خانم هابرای تغییر رنك مو ویاپرشت شدن آن بکار میبرند و به عوض اینکه موی زیبای خودرا حفظ کنند بوسیله داروهای مزبور آنرا ازدست میدهند .

پزشکان‌مزبورمیگویندااگرمیخواهید موهای شما از دست نرود دستورات زیررا بکار بندید .

«اگر میخواهیدرژیم‌لاغری بگیرید سرخود این کار انکنید بلکه‌تحت نظر پزشك رژیم بگیرید و حتی‌المقدور از ویتامین ب۱۲استفاده کنید والبته پس از دستور پزشك»

ضمنا در زندگی زناشوئی خود تجدید نظر کنید و کار غدد داخلی بدن خودتان را که در سلامتی بدن بی‌نهایت تاثیر دارند تحت نظربگیرید واگر کوچکترین اشکالی در کارآن ها مشاهده کردید به طبیب‌متخصص رجوع نمائید در ضمن از بکار بردن هرنوع شامپو. ولوسیون خود داری کنیدو در انتخاب شامپو و لوسیون ازنظر متخصصین اطلاع حاصل‌نمائید. بهتر است زرده یك‌تخم مرغ را در یك فاشق سوپ خوری عرق‌نیشکر بریزید و سپس آنرا باچهارده‌لیتر آب مخلوط نمائید و موهای خودتان رابا این مخلوط بشوئید .

آجر توخالی

آجر های تو خالی که امروزه در سراسر جهان برای ساختمان بکارمی برند در حقیقت از اختراعات رومی های باستانی میباشند ، آجر تو خالی این خاصیت را دارد که عایق حرارت میباشد و گرما و یا سرمای محل را بخارج انتقال نمیدهد ، رومی های باستانی این آجر ها را برای ساختن دیوار های حمام بکار میبرده‌اند ، در حفاریهائی که در شهر های باستانی ایتالیا بعمل آمده یك نوع آجر توخالی پیدا شده که استحکام و ظرافت آن پس از چند هزار سال هنوز هم از استحکام و ظرافت آجر های امروزی بیشتر و بهتر است .

چرخش

این آگهی جالب در یکی از میخانه های نیویورك بچشم میخورد :

«لطفا وقتی‌که اطاق شروع‌بچرخیدن میکند بنشینید!»

مرد زرنك

دانشمندان ونویسندگان عصرحاضر جرج آدامسکی را مرد زرنك و بلکه زرنك ترین مرد روز لقب داده‌اند .

جرج آدامسکی یکنفر لهستانی تبعه امریکا میباشد ، این شخص که پنجاه پنج سال از عمرش میگذرد دارای اطلاعاتی وسیع و بیانی گرم وشیرین است ، اکنون مدت ۶ سال است که آدامسکی طی سخنرانی های مفصل خویش در شهر ها و کشور های گوناگون ادعا مینماید بوسیله یك بشقاب پرنده متعلق به ساکنین مریخ از کره زمین خارج شده و از سیارات مریخ و زهره و مشتری دیدن نموده است !آدامسکی شرح سفر اعجازآمیز خود را با جزئیات آن تشریح مینمایدو ضمن سخنرانی های خویش افسانه های عجیب وغریبی‌پیرامون زندگی و عادات مردم مریخ تعریف مینماید ، وی ادعا دارد که مدت ۲۷ روز درمریخ بسر برده و با ساکنین آنجا بوسیله ایما و اشاره صحبت کرده است‌نکته جالب آنستکه با وجود اینکه آدامسکی کوچکترین مدرك و شاهدی در مورد ادعا های خویش ندارد ، و با آنکه تمام سخنانش صد در صد مغایر و منافی اصول علمی میباشد معهذا در حال حاضر هزاران هزار نفر سخنان او را باور کرده‌اند و در سخنرانی هایش حاضر میشوند ، زندگی مجلل وی از راه فروش‌بلیط سخنرانی‌هایش تامین میشود !

آقای محمد علی علا

فرزند تیمسار علاء دانش آموز کلاس چهارم دبستان عارف از کلاس اول تاکلاس چهارم در اینديستان مشغول تحصیل بوده و همه سال بین دانش آموزان همکلاس خود رتبه اول را حائز شده اند .

رئیس دبستان عارف هاشمی

آ - ۱۲۱۸۱

بمنظور قدردانی از زحماتی که آقای احمد اشتری در اموراقتصادی کشور متحمل شده فرض یقین بر طبقات تحصیلکرده و تجارو اصناف است که ار انتخاب معظم له در دوره بیستم قانونگزاری غفلت نفرمایند .

۱-۲ آ-۱۲۱۷۳

آگهی مناقصه خرید لوازم چاپ‌افست

وزارت صنایع ومعادن خریدمقداری لوازم مورد نیاز دستگاه چاپ افست اداره‌مطبوعات وزارت‌خانه راطبق صورت‌ریز وبرك شرایط موجوده دراداره تدارکات‌وزارت صنایع ومعادن‌بمناقصه میگذاردشرکت کنندگان درمناقصه باید پیشنهادات خودرا باتوجه بشرایط مربوطه دربراکت لاکو مهرشده تاساعت (۹)صبح روز سه‌شنبه یازدهم مردادماه ۱۳۳۹ باداره دفتر وزارت صنایع ومعادن تسلیم نمایند پیشنهادات واصله در ساعت ۱۰صبح‌همان روز باز وخوانده خواهدشد حضور پیشنهاد دهندگان در جلسه مناقصه آزاد ووزارت صنایع ومعادن نیز دررد ویاقبول یك یا کلیه پیشنهادات مختار خواهد بود .

۱-۳ وزارت صنایع‌ومعادن آ-۱۳۹۸۴

نماینده‌انحصاری : خیابان بوذرجمهری سرای‌امید تجارتخانه‌خبیری

محل‌فروش : فروشگاه کاخ‌دارائی . فروشگاه کاخ دادگستری- فروشگاه سازمان نقشه‌برداری - فروشگاه افسران

الوارتور یك تنی

برای ساختمانهای تاسی‌متری بادیزل لیستر رسیده

تهران اروپ - میدان فردوسی

تلفن ۴۲۲۸۳

۱-۱۰ آ- ۱۲۸۱۲

نام نویسی

درهنرستان عالی موسیقی

هنرستان عالی موسیقی درسال تحصیلی ۳۹-۱۹۴۰ برای رشته های ویلن و پیانو (از کلاس چهارم ابتدائی) و برای رشته های سازهای بادی -ویلن‌سل -آواز (ازسال اول متوسطه) هنرجو میپذیرد برای نام نویسی روز های دوشنبه و چهارشنبه ازساعت ۸٫۵صبح تا ۱۲ وعصر ها همه روزه ازساعت ۵٫۵ الی ۷٫۵ بعد از ظهر دفتر هنرستان واقع در خیابان ارفع باز است

در دوره ابتدائی ودوره اول متوسطه هنرستانعالی موسیقی علاوه‌بر مواد موسیقی عین برنامه دروس عمومی وزارت فرهنك نیز تدریس‌می‌گردد ،ضمنا تحصیل در هنرستان رایگان است .

۱-۱۱ آ-۱۰۴۹۰

آموزشگاه عالی فنی آبادان

بخدمات یکنفر استاد یار شیمی با دارا بودن درجه فوق لیسانس دردرشته شیمی (کسانی که درجه دکترا داشته باشند مقدم خواهند بود) از یك دانشگاه معتبر و با حداقل سه سال سابقه تدریس در یکی‌از دانشگاه ها در رشته مربوطه نیازمند می باشد .

حق تقدم با ایرانیان خواهد بود .

داوطلبین می توانند تا ۱۶ تیر ماه ۱۳۳۹ همه روزه بین ساعات ۷ الی۱۰ صبح با در دست داشتن مدارك لازم به اداره استخدام شرکت ملی نفت ایران واقع در خیابان پهلوی نزدیك بلوار کرج مراجعه نمایند .

۱-۳ آ-۱۳۲۸۴ اداره استخدام

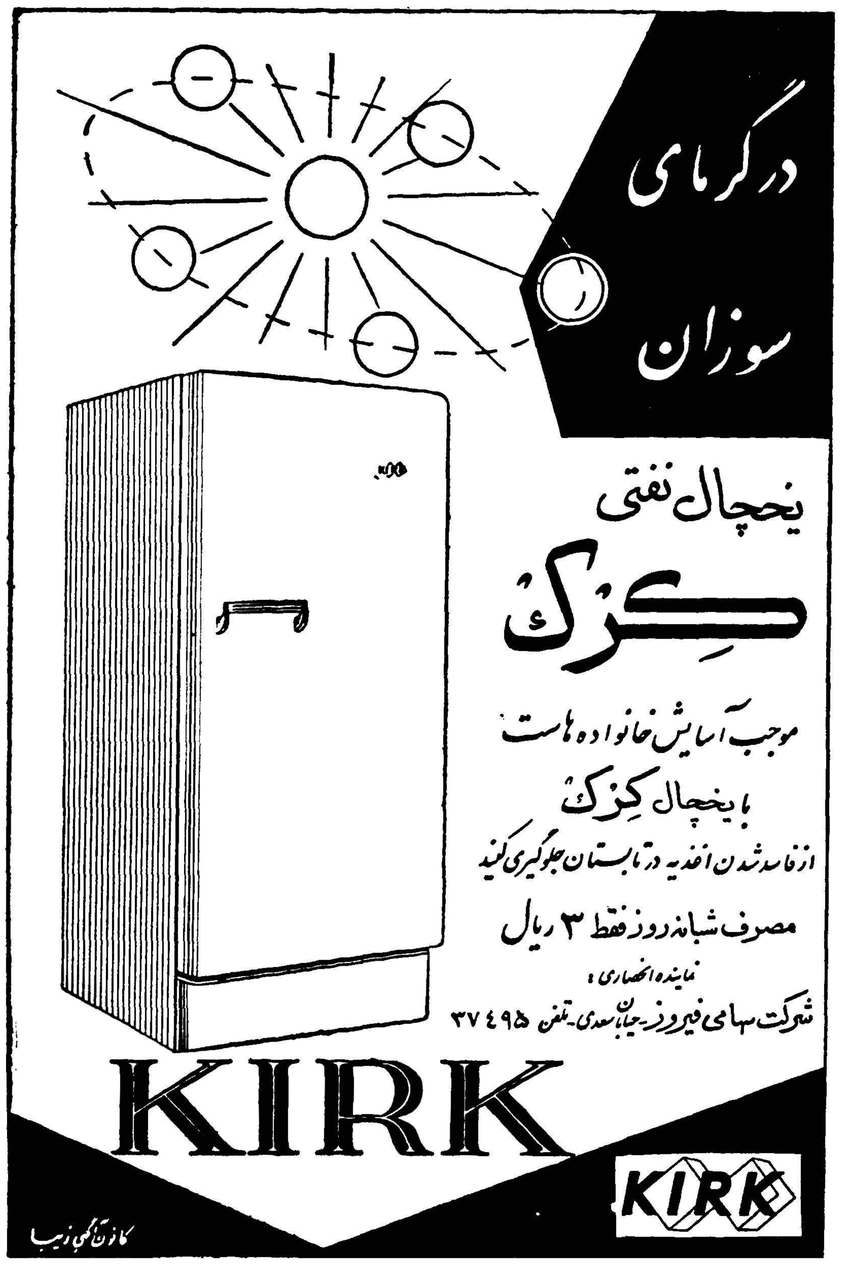

آ- ۱۴۲۰۴

جدول

کلمات متقاطع

شماره ۱۵۵۸

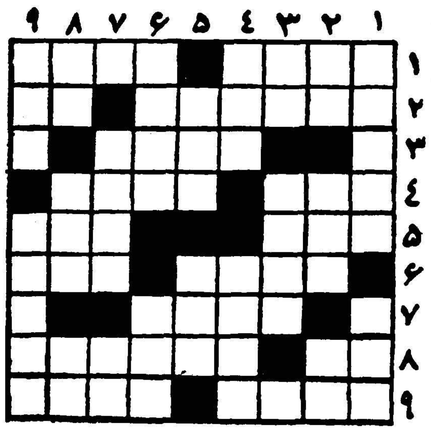

افقی :۱- کشوری که در این هفته بچند مناسبت‌اسمش زیاد درروزنامه ها دیده شد - خو نخوار خاموش ۲- شاعر برای جلو گیری از فراق دست بدامن او هم زیاد شده است - قبل از شروع ساختمان می‌کنند ۳- مال شیراز معروفتر است ٤- ازشهرهای ایران - آتش افروزش مورد تقاضای شاعر است ٥- ترب می‌آورد - مجلسی که درش را بروی نامحرم می‌بندند ٦- از گاز های شیمیائی - از چیزهائی که غالبا سودی ندارد ۷-مونس ۸-ثمر -ناصح‌فرموده به جود است ۹- یکی دیگر ازسوغاتهای هند -درشبهای تابستان خواب خفتگان در هوای آزاد رابهم میزند .

عمودی :۱-از گلهای پرخار -اگر مربوط به دماغ باشد چیزی در زمینه جنون است ۲-از اسباب‌راه رفتن- کتاب معروف ابن سینا -چهره ۳- واحدسطح - ازلوازم رمالی ٤- طفل میگریدتا بنوشد - در تابستان مصرفش بیشتر میشود ٥-رودخانه ای‌درشمال- کمیاب ٦-هرچه بشوئید سفید نخواهد شد - از آبادیهای نزدیك تهران ۷- در زمان قدیم در جنك مورد استفاده قرار میگرفت - هشتاد در صد حرفهای خانمها بااین کلمه شروع میشود ۸-گونه- کشور بزرك آسیائی -به بیراهه میروند که گم کنند ۹- عمیق‌ترین چاه -جانور آتشین مزاج افسانه ای .

حل جدول شماره ۱۵۵۷

افقی: ۱- شمش - سفسطه ۲- بوتیمار ۳- کب - ال ٤- مارش - با ٥-جکیل - یقین ٦ - یف - تمرد ۷- اف -حج ۸- عروس‌دهر۹-مهتاب - جیك .

عمودی: ۱ - شاباجی - عم ۲- کفاره ۳- شب - می -فوت ٤- وکالت - سا ٥- ستبر - محدب ٦- فی - شیرجه ۷-سماقد - رج ۸- طالبی ۹- هر- انجوچك.

خرید عکسهای قدیمی

اداره کل موزه ها و فرهنك عامه هنر های زیبای کشور برای تکمیل آرشیو خود خریدار عکسهای قدیمی از مناظر و امکنه مختلف ایران بخصوص مناظر تهران قدیم و همچنین شخصیت های ایرانی می باشد، دارندگان اینگونه آلبوم ها ، عکسها ، باسمه ها و نقشه ها میتوانند با در دست داشتن عین آنها همه روزه (بجز پنجشنبه و آدینه) از ساعت ۹تا ۱۲ باداره موزه ها واقع در میدان ارك کاخ ابیض تلفن ۲۲۰۷۰ و ۵۱۱۸۱ مراجعه نمایند . ضمنا کسانی که مایل‌بفروش‌نباشند وبخواهند بطور رایگان عکسهائی در اختیار اداره موزه ها بگذارند با کمال‌امتنان پذیرفته وبنام اهداء کنندگان در آرشیو محفوظ‌خواهدماند ازشهرستان ها با ارسال عکسها و مکاتبه با نشانی فوق میتوانند د راین امر فرهنگی و تاریخی شرکت نمایند .

۱-۱۰ آ-۱۳۳۴۴ اداره کل موزه ها و فرهنك عامه

بدین وسیله مراتب‌تشکر وسپاس‌گذاری خودرا از آقای دکترمهدی لطیفی رئیس و جراح بیمارستان شهربانی که مادر اینجانب را که در اثر حادثه ناگهانی احتیاج‌بعمل فوری داشت و بعلت ابتلا به فشار خون و کبر سن و چند بیماری مختلف جراحان دیگر از جمله جراح مشهور خارجی مقیم تهران‌از عمل ایشان مایوس و ناامید بودند با اطمینان مورد عمل قرار داده وبا موفقیت کامل مشارالیها را شفا بخشیدند ابراز و توفیق دائمی‌ایشان را از خداوند خواهانم .

پرویز رائین

حسن بنی هاشمی

نوآموز کلاس اول دبستان نیکی علاء بامعدل ۲۰ بین ۳۵ نفر شاگرد اول شده است .

سرنوشت الجزایر

مائوتسه‌تونك به‌ملیون الجزایر چه‌گفت

چرا مذاکرات ملیون الجزایر و فرانسویان با شکست روبرو شد

گفته‌های مائوتسه تونك

از روزیکه دو دیپلمام‌امورفرانسه رابدست گرفت میدانست که‌بالاخره روزی ناچار میشود که باجنگجویان وملیون الجزایری‌وارد مذاکره‌شود ولی با اینوصف میدانست که‌مخالفت داخلی هم بسیار قوی است واندك انحرافی که از وی‌دیده شود اورا سرنگون میکنند .

بهمین جهت تصمیم گرفت که مذاکرات رادیوئی را با ملیون ـ الجزایری بر قرار نماید .بدنبال‌این تصمیم مرتب اعلامیه ای میداد و ملیون هم در پاسخ او اعلامیه ای میدادند و طرفین با دقت اعلامیه‌های طرف را مورد بحث و تفسیر قرار میدادند تا از اسرار و هدفهای آن آگاه شوند .

ولی آیا بین فرانسویان‌والجزایری ها مذاکرات واقعی هم جریان داشت ؟

قبل از روی کار آمدن ژنرال دوگل نمایندگان ملیون الجزایر ونمایندگان دولت فرانسه درنقاط مختلفی همدیگر را ملاقات کردند بارها در بلگراد و تونس و مراکش گرد یك میز نشستند ولی نتوانستند توافقی حاصل نمایند .

مثلا محمد خیضر پس از اینکه در بلگراد بانمایندگان فرانسه ملاقات کرد توسط‌فرانسویان‌همراه بن بیلاربوده شد .

برای اینکه بدانیم که چه‌چیزی باعث تغییر روش دوگل شد باید به‌بینیم که‌پیشنهاد اخیر دوگل در چه محیطی داده شد .

مهمترین‌عامل این‌بود که عناصری که خواهان صلح در الجزایرهستند هیچوقت مانند ماه گذشته دارای قدرت نبودند .

تمام اقتصابهائی که ظرف آن‌ماه سراسر فرانسه را گرفت گر چه دارای علل اقتصادی و مالی بود ، مع‌الوصف خالی از شعارهائی درباره آتش بس الجزایر نبود .

تمام شخصیتهای ادبی از قبیل «فرانسوا موریاك» و «سارتر» و «سیمون وی بووار» و «ژرژارنو» و حتی «فرانسوازساگان»خواهان‌خاتمه بخشیدن بجنك الجزایر بودند .

ضمنا محاکماتی که در این ماه برای‌محاکمه‌الجزایریهاوفرانسویانی که به ملیون‌الجزایر کمك کردند تشکیل شد ، افکار عمومی را برانگیخت .

محاکمه «جمیله بوباشا» محافل مختلف‌راتکان‌داد«فرانسوازساگان» و «سیمون دی‌بووار» از آن سخن گفتند .

همچنین محاکمه «هنری الیج» فرانسوی مولف کتاب «مساله»جالب بود . وی در این کتاب پرده از روی شکنجه چتربازان برداشته بود وبهمین جهت محکوم بده سال‌زندان شد .

محاکمه «اودینی» دانشمند فرانسوی که درالجزایر دستگیرو دردادگاه محکوم بمزندان شد و فرار کرد وپنهان شد مورد توجه قرار گرفت .

ولی همسر او می گوید که ماموربن اورا بقدری شکنجه دادند تا مرد و جسد اورا بطور پنهانی‌دفن کردند .

دانشجویان و استادان «سوربن» برای شادی‌روح «اودینی» سوگواری نمودند .

دانشجویان

دراین ماه عده زیادی ازدانشجویان پسر ودختر فرانسوی که بطورپنهانی سازمانهائی تشکیل داده وبه ملیون الجزایر کمك می کردند دستگیر شدنددر لوزان «سویس» کنگره‌ای با شرکت دانشجویان الجزایری و فرانسوی تشکیل شدو دانشجویان اعلام کردند که با جرای مذاکرات مستقیم با نمایندگان ملیون الجزایر ایمان دارند . دانشجویان فرانسوی طی قطعنامه‌ای از دوگل خواستند که مذاکرات مستقیم را با ملیون شروع کند .

سه هفته پیش هم در «گرینوبل» کنگره بزرگی تشکیل شد عده زیادی از نمایندگان سندیکا های کارگری کمونیست و سوسیالیست وکاتولیك و سندیکا های کارمندان وصاحبان حرفه هاوصنایع واتحادیه ملی دانشجویان فرانسوی در آن شرکت کردند. درپایان این کنگره نماینده اتحادیه دانشجویان گفت:

«هیچ پیشرفتی حاصل نمیشود مگر این که به جنك الجزایرخاتمه داده شود . به جنك هم خاتمه داده نمیشود ، مگر این که مذاکرات مستقیمی با ملیون الجزایر صورت گیرد ونمی توان قول آتش بس (همانطور که دولت فرانسه میدهد) داد مگر این که این مذاکرات‌عملی شود . هر کس غیر ازاین بگوید می خواهد مارا فریب دهد . می گویند که ارتش و اروپائیان مقیم الجزایر این پیشنهاد را قبول نمی کنند . ولی ما چیز های زیادی یاد گرفته ایم . یاد گرفته ایم که هر انقلاب مرتجع فاشیستی را قبول ننمائیم ، یاد گرفته ایم که اگر کارگران و کارمندان ودانشجویان ومعلمین متحد شوند ، هیچ‌یاغیگری ارتجاعی پیشرفت نمی کند.)

بهمین جهت کنگره اعلام کرد که باید مذاکرات شروع شود و تعهدات و تضمین هائی که ملیون الجزایر می خواهند به آنها داده شود تا با آزادی کامل از حق‌تعیین سر نوشت استفاده کنند .

شما ده میلیون نفر هستید و ما ششصد میلیون نفر ، ولی شما بما احترام می گذارید و ما هم شمارا محترم میداریم . این ارتباط‌بزرك تر از تمام ارقام و اعداد است .»

وزیر خارجه چین کمونیست هم به کریم بلقاسم گفت :

«آیا شش سال از قیام و شورش شما نگذشته است ؟ پس تا شش سال دیگر پیروزی قطعی از آن‌شما خواهد بود .»

گذشته از این کمکهای کشور های عربی به الجزایر ادامه دارد و تا موقعی که نبرد آن‌ادامه داشته‌باشد این کمکها هم ادامه خواهدداشت.

ولی بازهم تمام این عوامل ، دوگل را وادار نمیکند که برای پیدا کردن راه حلی‌باملیون الجزایروارد مذاکره شود .

داعیه‌های ابقاء الجزایر جزو خاك فرانسه ، تمام این‌خطرات رااحساس میکنند و بهمین جهت صفوف خود را متشکل می سازند تا با این خطرات روبرو شوند

چند روز پیش یاد بود فرار دوگل به لندن در سال ۱۹۴۰ و تسلیم فرانسه در برابر آلمان بود . در مراسم این یاد بود فرانسویان مقیم الجزایر علیه دوگل شعار دادند.

ضمنا منابع مطلع اظهار میدارند که از طرف عناصر خواهان ادامه‌جنك الجزایر توطئه ای در پنهانی جریان دارد . این عناصر عبارتند ازژنرال سوستیل» و «روبیر لاکوست» و آندره موریس وژرژ بیدو وبورگیس مونوری و ماکس لیگون و دیگران این منابع اضافه میکنند که دختر سوستیل که خودرا «دفتراطلاعات الجزایر و صحرا » می نامد نقش عمده‌ای در این توطئه برای خنثی کردن مذاکرات احتمالی رهبران ملیون الجزایر باسران فرانسه‌بازی میکند . چند روز پیش هم درونسان در حومه پاریس باشرکت این اشخاص و اشخاص‌دیگری ازدست راستیها واز حزب سوسیالیست گیموله کنگره‌ای تشکیل شد و سوگند یاد کردند که برای ادامه جنك الجزایر و ابقای الجزایرجزو خاك فرانسه فعالیت کنند .

چند هفته پیش هم کنگره‌ای شبیه همین کنگره با شرکت فسران بازنشسته تشکیل یافت .

در میان این دو دسته ودد این اوضاع ممکن‌است مذاکرات‌شروع گردد .

از اخبار ایوم

خبرنگار اطلاعات

گزارشی از فعالیتهای چهارماهه سفیر کبیر ایران در امریکا

درمدت این چهارماه ترتیبی داده شده که محصلین اطلاعات سفارت ایران درآمریکا بیشتر به‌عملی‌کردن طرحهای طویل‌المدة پرداخته است ـ قسمت اطلاعات سفارت ایران یك مرکز اطلاعاتی کامل برای نشان‌دادن اوضاع‌واقعی ایران‌بآمریکائیها میباشد . درمدت چهارماه مهندس اردشیر زاهدی چهل هزارکیلومتر با هواپیما ترن واتومبیل راه پیموده است ـ ایران دارای وضع سیاسی ثابتی است .

خبرنگار اطلاعات در امریکا در این زمینه اینطور مینویسد :

سفیر کبیر ایران در امریکا بمحض ورود به واشنگتن تمام همکاران خود را جمع کرد‌و برنامه کار خود و انتظاری را که ازیك‌یك آنها دارد با آنان بمیان گذارد و در ضمن با نهایت صمیمیت معلوم و معین ساخت که در مقابل همکاران می توانند چه انتظاری از ایشان داشته باشند .

جوانترین سفیر کبیر ایران که بزرگترین مقام سفارت شاهنشاهی را در خارجه داراست در همان روز اول ورود خود به پایتخت‌امریکا به این نتیجه رسید که عمارت فعلی سفارت که هم‌محل‌ادارات سفارتخانه و هم منزل سفیر است بخصوص با درنظر گرفتن نقشه های فعالیت‌های دامنه دار ومفصل‌او جای کافی‌وجود ندارد در صدد اجاره کردن عمارت دیگری در همان نزدیکی عمارت قدیمی سفارت برآمد .

چندروز بعدقسمت اطلاعات ـ قسمت مطبوعات ـ قسمت کنسولی و قسمت اقتصادی سفارت به عمارت اجاره‌ای جدید انتقال پیدا کرده بود و در کمال نظم و ترتیب مشغول کار بود .

جلسات هفتگی :

همانطور که در هر سازمان مترقی مرسوم است سفیر کبیر ایران با همکاران خود هر هفته یکروز چند ساعت جلسه تشکیل میدهند و راجع به مشکلات‌و برنامه های خود تبادل نظر میکنندو بکمك فکری‌همه برای آن راه حل وروش اقدام پیدا میکنند .

سرعت کار ها ـ در سفارت ایران در امریکاهر کاری چه‌کوچك و چه‌بزرك با سرعت انجام میگیرد ـ چه در سر پرستی محصلین ـ چه در امور سیاسی ـچه امور اقتصادی و امور کنسولی و چه امور اطلاعاتی و هر کار دیگر .

یکی از معیار های سنجش که آقای زاهدی برای موفقیت درانجام وظیفه همکاران خود قائلند سرعت عمل است . درتمام‌دستگاه سفارت شاهنشاهی ایران شعار «بفردا ممان کار امروز را» صد در صد عملی شده و مصداق پیدا کرده است و هر روز که به پایان میرسدمعمولا کار های آنروز هم تا آخر وقت همانروز انجام میشود .

همکاران سفیر کبیر ایران در امریکا بین خوداو را «اردشیرخان» خطاب‌میکنندو درمجالس عمومی و رسمی «جناب آقای زاهدی» یاجناب آقای مهندس زاهدی .»

حال به بینیم که نتیجه و حاصل چهار ماه کار و کوشش یك‌سفیر جوان‌وهمسر عالیقدرش شاهدخت شهناز که بکمك دائمی و صمیمانه همکارانی لایقو فداکار انجام‌وظیفه کرده‌اند چه بوده ؟

بقیه در صفحه یازدهم

خبرنگاران اطلاعات در خارجه

گزارش هیدجنه

مقالات وگزارشهای خارجی

اصل زیبائی درهم آهنگی رنگهاست رنگهای دل انگیز کاشی‌های نسوز

دلیفلکس

که محصول جدید کارخانه لینولئوم D.L.W آلمان است

حتی زیباترین چشم ها راهم خیره میکند

deliflex

خاکستر نگار ـ کبریت افروخته ـ مواد اسیدی وچربی ـ لکه های رنگ وپاشنه تیز کفش بانوان روی کاشی نسوز دلیفلکس ساخت آلمان بی اثر است .

کاشی نسوز دلیفلکس نتیجه ۷۵ سال تجربه کارخانه لینولئوم D.L.W آلمان است

شرکت سهامی پخش لینولئوم ایران : چهارراه کالج ـ تلفن ۴۷۰۷۰ ـ ۴۱۰۴۰

۱۴۱۹۸ ـ ۲

کولر (تهویه هوا) آلمانی

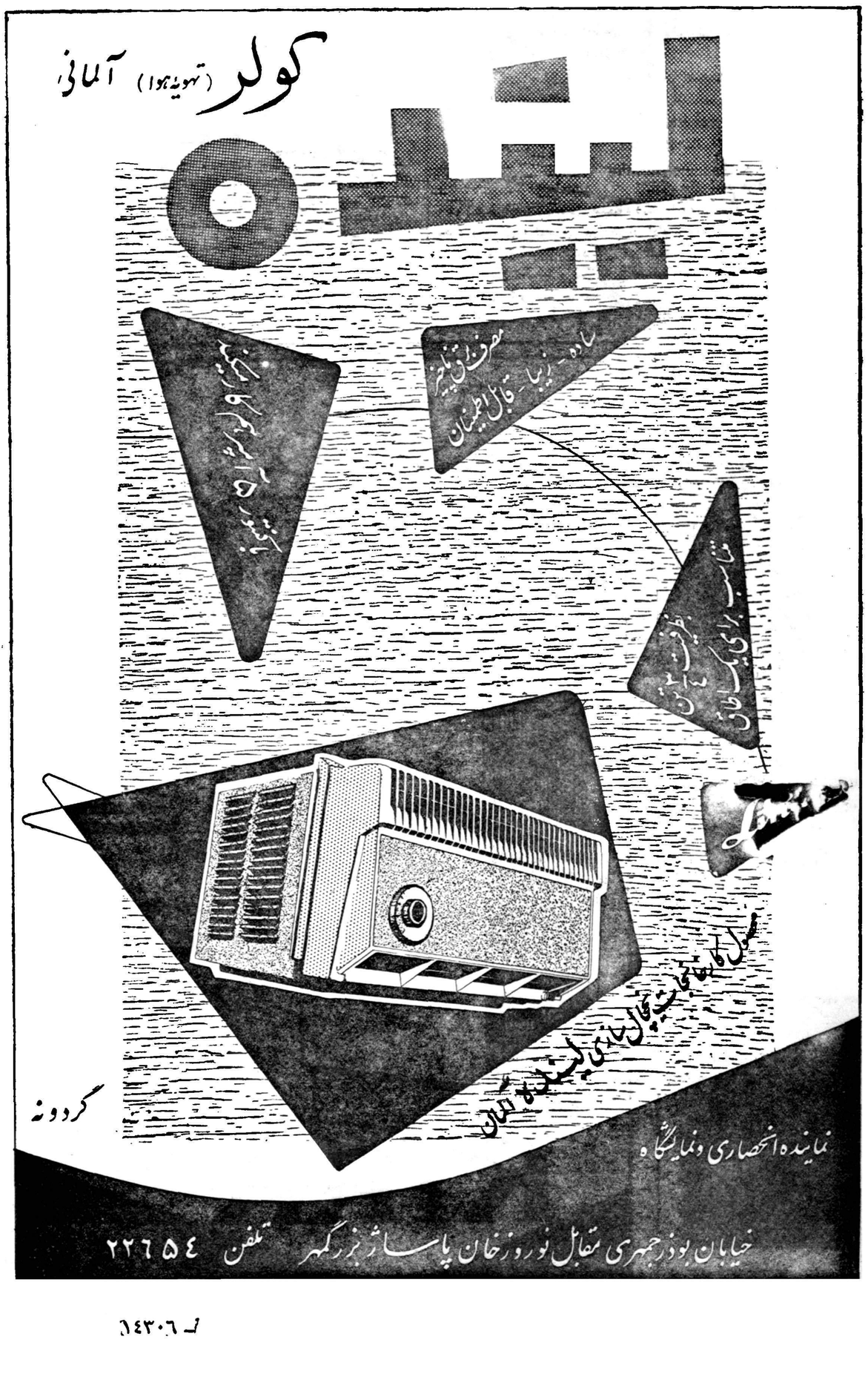

۱۴۳۰۶ ـ ۲

نوشته: دکتر مهدی ملکی
وکیل دعاوی حقوقی

حقوق زن در اسلام بیش از حقوق زن در سایر ادیان است

باید زنان ایرانی را بحقوقشان آشنا ساخت

کرسی آزاد

چرا طلاق زیاد است؟!

آنچه از حاصل تجربیات و مراودات و معاشرتهای روزانه برای من ثابت شده است اینست که درامر طلاق بایستی در درجه اول سه عامل را موثر دانست :اول اخلاق‌فردی و شخصی زوجین ،دوم اخلاق و روابط اجتماعی آنان ، سوم حدود و حقوق قانونی هریك از ایشان

از نظر اخلاق شخصی بعقیده من باید باین نکته توجه داشت که چون زنها طبیعتادارای احساسات و عواطف رقیقی میباشند بیشتر از مردان هم محتاج به محبت بوده وهم تحت تاثیر واقع میشوند وبا اندك اظهار محبت و علاقه‌ای از طرف شوهر اکثر راضی بفداکاری بیشماری شده و چون‌بیشتر مقید بحفظ نظم داخلی خانواده هستند کمتر در مقام تفریق و جدائی برمیآیند ولذا اگر مردان بتوانند محبت خود رابنحوی نسبت بزن خودابراز واورا باصطلاح دلگرم و راضی نگهدارند مراجعات زنان بدادگستری قهرا کم شده واز افزایش طلاق تاحد قابل توجهی جلو گیری خواهد شد **پس یکی از علل شیوع طلاق عدم توجه مردان بعواطف و احساسات زنان و علاج آن تربیت مرد برعایت آن عواطف واحساسات‌است**

از نظر روابط اجتماعی باز بنظر من تقصیر کثرت طلاق بامرد است ـ اغلب مردان بدبختانه عادت دارندکه زندگی خارج‌ازخانه خود را بدون دخالت و شرکت زنان خودبگذرانند و چون وضع معاشرتها متاسفانه طوری شده است که کم وبیش توام با انحرافات اخلاقی از قبیل میخوارگی و بخصوص قمار میباشد طبعا کم‌کم علاقه مرد نسبت بزندگی خانوادگی وزن خود سست میشود و نتیجه قهری آن ایجاد محیط متشنج عصبانی در داخل منزل است که خورد خورد منجر بتجری و جسارت زن‌شده یامرد مجبور خواهد شد که زن‌خود وادر همان مجالس داخل نماید ویازن ناچار خواهد شد برای متارکه بدادگاه مراجعه کند ،طبیعی است که در صورت اول زن هم همان راه فساد راپیموده دچار هم انآلودگیهای اجتماعی و بعضا بفحشاء سوق داده میشود وتوقعاتش براثر این قبیل معاشرتها از شوهر خود در عالم‌رقابت باسایر زنان روز بروز بیشتر شده‌درد دیگری هم که فشار اقتصاد زن‌برمرد میباشد و گاهگاه مردان از آن‌ناله دارند مزید بر علت میگردد .

بنا براین بعقیده من باید برای جلوگیری از این علت مردان وااز نظر اخلاق اجتماعی ارشاد و تربیت نمود .

از نظر حقوقی و قانونی قدرت فوق العاده مرد در دادن طلاق بحکم قانون و عدم آشنائی‌زن بحقوقی که شرعا و قانونا برای او موجود است عامل موثر کثرت طلاق است ، واگر بنا میشد و قانونی میگذشت که مرد مختار دادن طلاق‌را برای انجام تشریفات ناچار از مراجعه بدادگاه مینمود واگر زنان میدانستند حقوقی که دین اسلام **وقانون مدنی برای آنان قائل شده است بمراتب برتر و بیشتر از حقوق زنهای شوهر دار سایر کشور هاست که تشریح آن از حوصله این مختصر خارج است بطور قطع شالوده زندگی خانوادگی براساس محکمتری استوار گشته استبداد مرد در مقابل حقوق حقه زن‌تعادل پیدا نموده هدایت و ارشاد قضات دادگاه مثل حکام شرع سابق درالتیام روابط خانوادگی تاثیر فراوانی داشته تاحد قابل توجهی ازوقوع طلاق جلوگیر میگشت .**

بدیهی است که بر این قواعد کلی مثل هر اصلی مستثنیاتی‌وجود داردکه شمارش واحصاء آن محتاج بصرف وقت و بحث بیشتری است ولی بطور کلی باید گفته شودکه درامر طلاق اغلب تقصیر بامردان است و راه علاج آن منحصرا تربیت است و بس .

یك کتاب در یك جمله

*کسانی بیشتر وبهتردوست میدارند که برای مدت طولانی‌تری دوست بدارند.

*دوست خیلی پیدا میشود واز دست میرود اما دوست واقعی اگر پیدا شد به‌آسانی از دست نمیرود .

*اینکه یك مرد چگونه میمیرد مهم نیست بلکه طرز زندگی او اهمیت دارد.

*ثروتمند زیستن بهتر از ثروتمند مردن است.

*فرانسوی همیشه ازآنچه میداند ونمیداند صحبت می‌کند ولی انگلیسی وقتی نمی‌داند از سکوت خود راضی است.

بازی جدیدی که سراسر اروپا و امریکا را فرا گرفته

بعداز «هولاهوپ» چشم ما به «رولی-پولی» روشن ...

یك تخته پاره صاف ویك‌کنده چوب‌گرد «رولی-پولی» را تشکیل میدهد

دیروز امروز

زمانی بود که شما بهر کوی و برزن سر می کشیدید زنان و دختران و گاهی پسران جوانی را میدیدید که حلقه پلاستیکی قطوری را دور کمر خود انداخته و با حـرکات مخصوصی بخود می پیچند و حلقه را بگردش در می آورند و جالبتر که در روز های تعطیل در دشت و صحرا اغلب پیر مردان و پیر زنان هم هوس میکردند که حلقه را دور کمر خود بیاندازند . ما در ایران خودمان شاهد عمومیت این «بازی» بودیم و هنوز هم فراموش نکرده‌ایم که مرحوم تفکری هنر پیشه فقید هم با آن شکم گنده‌اش عکسهای مختلفی هنگام بازی با هولاهوپ گرفته بود .

این قبیل بازیها «اگرشود بازی نامید» مثل خیلی چیز های دیگر از این قبیل تحفه فرنك است واز دیار غرب به شرق و به میهن ما میرسد . ولی دوره آنهم مثل همه چیز این دنیای متغیر در حال‌تغییر و تحول بود بطوریکه اکنون‌دیگر کسی‌توجهی‌به هولاهوپ‌نداردوبازی دیگری بنام «رولی -پولی» بسرعت جای آنرا می گیرد .

این بازی در انگلستان مد شد و سپس سراسر امریکا و اروپا را فرا گرفته و اکنون تقریبا شما در تمام میدانهای ورزش ، استخر های شنا و حیاط های منازل دختران و زنان جوان زیادی می بینید کـه مشغول بازی رولی- پولی میباشند .

وسایل این بازی هم مانند هولا ـ هوپ ساده و عبارت از تخته پـاره مستطیل صاف شده ایست که طول آن قریب‌بیکمتر و نیم بوده و روی کنده چوب استوانه‌ای صاف قرار میگیرد و دختر یا پسری‌که مشغول بازی با آنست روی آن قرار گرفته و مدتی برای پیدا کردن مرکز ثقل خود دستو پای خود را گم میکند ولی بعداز پیدا کردن آن ، خودرا براست و چپ تاب میدهد . ولی هنوز تعداد کمی از دختران موفق به حفظ تعادل خود می‌شوند و اینها بیشتر کسانی هستند که دارای اندام متناسب و ساقهای ورزیده می باشند . بعید نیست که این بازی هم مانند هولاهوپ بزودی در ایران هم عمومیت پیدا کند و در اینصورت آنچه‌مسلم است‌گرمی بازار نجار ها است که باید میزو صندلی‌ودر و پنجره را کنارگذاشته و برای نورچشمیها تخته « رولی - پولی » بسازند .

عجیب‌ترین خبری که شنیدیم

بوقلمون صفت

که اخطبوط میتواند رنك خودرا بامحیط اطراف خـود هم‌آهنك سازد این حیوان لحظه‌ای سفید و ساعتی بعد قرمز و چند دقیقه بعد سبز میگردد .

مدرك ناخدایان

ناخدایان قدیم عرب‌عادت داشتند که بعنوان اثبات مالکیت خود برکشتی پاروها و پاسکان کشتی را تحویل متصدیان بنادری که به‌آن وارد میشوند بدهند همانطور که‌امروز ناخدایان کشتی‌ها اسناد ومدارك کتبی تسلیم میکنند .

شتر کامل

شتردرسن شانزده تا هفـده سالگی یك شترکامل محسوب میشود . شتر بین‌چهل تاپنجاه سال عمر می کند .

مراسم سوگند رئیس‌جمهوری غنا

«قوام نکرومه » رئیس جمهوری غنا (افریقا) کشوری که استقلال یافته است سوگند یاد میکند .

«نکرومه» مطابق آئین های قدیم «غنا »سوگند میخورد کـه بعنوان نخستین‌رئیس جمهوری «غنا » ازراه راست و از جاده‌حقیقت وخدمت به‌مردم منحرف نگردد وی برروی یك چهار پایه چوبی ایستاده و یکی از قضات عالی رتبه نیز در کنارش قرارگرفته است «نکرومه» ازمردان مورد احترام سیاسیون و ناظرین سیاسی است مردم غنا نیز اورا دوست دارند ومیدانند که اگر اوکه پیشوای‌استقلال‌غناست‌سوگند بخورد قطعا بدان عمل میکند .

من از زندگی چادرنشینان عصر حجر دیدن‌کردم

منشأ انسان‌های ماقبل تاریخ

درشماره گذشته قسمت اول مقاله ژائویلمنو خبرنگارمشهور فرانسوی تحت عنوان «من اززندگی چادرنشینان عصر حجردیدن کردم» درج شد واینك قسمت‌دوم این مقاله ازنظر خوانندگان محترم میگذرد .

در یکی‌از این پست ها بود که من و زنم برای آخرین بار باسفید پوستان وداع کرده و عازم مناطق بومیان شدیم . در اینجا سفید پوستان ما را با خوشروئی پذیرفته و باصرار از ما خواستند که دست از این سودا برداشته و جان خودرا در معرض طوفانهای‌شدید وحشرات و حیوانات موذی قرار ندهیم ولی چون دیگر ما تصمیم خود راگرفته بودیم ، وقعی بگفته های آنها نگذاشتیم

منشاء بومیان ..

حال باید دید منشاء این انسانهای ما قبل تاریخ کجا است و چگونه به استرالیا منتقل شده‌اند بعقیده من تردیدی نیست که‌آنها ازسیلان یا جنوب هندوستان از عهد چهارم زمین شناسی بتدریج شروع بـه مهاجرت کرده‌ودراسترالیا متمرکز شده‌اند ولی نژاد شناسان که نتوانسته‌اند ارتباط‌آنهارابا هیچیك از نژاد های معروف مسلم کنند ، آنها را منتسب به خود استرالیا می کنند . ..

بچه‌های سیاه

اکنون من در توی چادر و درسایه قرار گرفته‌ام حرارت‌سنجی که از محراب چادر آویزان‌است ۴۵درجه را نشان میدهد ، تحمل این گرمای طاقت فرسا تنها از عهده ساکنین پوست کلفت این منطقه بر می - آید و برای ما اروپائیان واقعـا تحمل ناپذیر است ... یك اشکال بزرك زندگی آنها خشکی چشمه ها ونبودن آب دائم است وبدین جهت آنهاناچارند گامو بیگاه درجستجوی آب از نقطه ای به نقطه دیگر کوچ نمایند . روز هائی که من در میان آنها بسر می بردم در منطقه ای بنام (آریونگا) چادر زده بودیم ودراینجا بود که من مطالعاتی در چگونگی تربیت‌وپرورش‌اطفال چادرنشینان‌نموده اطلاعاتی بدست آوردم . درآریونگا یکروز دو طفل خرد سال‌بیچارانجا در نزدیکی چادر ما مشغول بازی بودند آنهارا صدا زده ومقداری‌نان قندی دادیم ناتمام

والت دیسنی ، بتهون را روی پرده سینما می‌آورد

هنرمندان سینما

والت دیسنی کارگردان و تهیه کننده معروف سینما تصمیم‌گرفته است که زندگی هنرمند بزرك «لودویك وان بتهوون» را روی پرده سینما بیاورد .

والت دیسنی مراحل غم‌انگیز زندگی بتهون را از سال ۱۷۹۲ هنگامیکه بیست و دوساله بود تا سال ۱۸۱۲ روی پرده سینمانشـان خواهد داد .

والت دیسنی سعی میکند که حتی الامکان صحنه های فیلم را از همان اماکنی که بتهو ن به آنجا رفت و آمد میکرد تهیه نماید و برای ایفای نقش های این فیلم از هنرپیشگان و ستارگان اطریشی استفاده میکند .

نقش بتهو ن را در این فیلـم «کارل بوهیم» هنر پیشه سی و دو ساله اطریشی که تاکنون در ۳۴ فیلم انگلیسی بازی کرده ایفاخواهد نمود .

ضمنا نقش «ژولیتا» راکه عشق او الهام بخش بتهو ن بود ژولیا روبینی ستاره ۲۴ ساله ایتالیائی بازی خواهد کرد .

دیسنی کار گردانی این فیلم را به «جورج توسلر» کارگردان معروف اطریشی واگذار کرده و خودش تهیه فیلم رابعهده گرفته است .

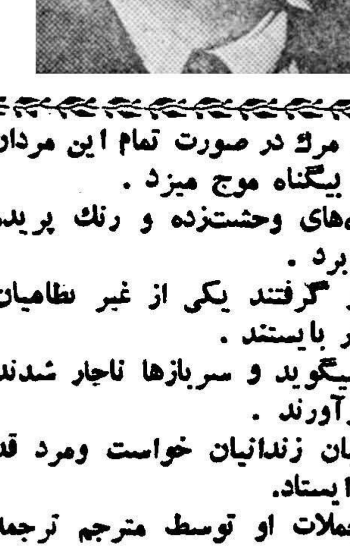

بتهوون در سال ۱۷۷۰ در یك خانواده آلمانی در بن متولد شد و در سال ۱۷۸۷ برای مد تسه ماه به‌وین رفت و نزد موزار تحصیـل کرد ولی مریضی مادرش اورا ناچار ساخت که زودتر از موقع به آلمان بر گردد .

بتهوون بزرگترین آهنگهای‌خود را دروین ساخت ولی از سعادت بهره‌ای نبرد زیرا از حس شنوائی و از عشق محروم بود و به تنهائی بسرمیبرد .

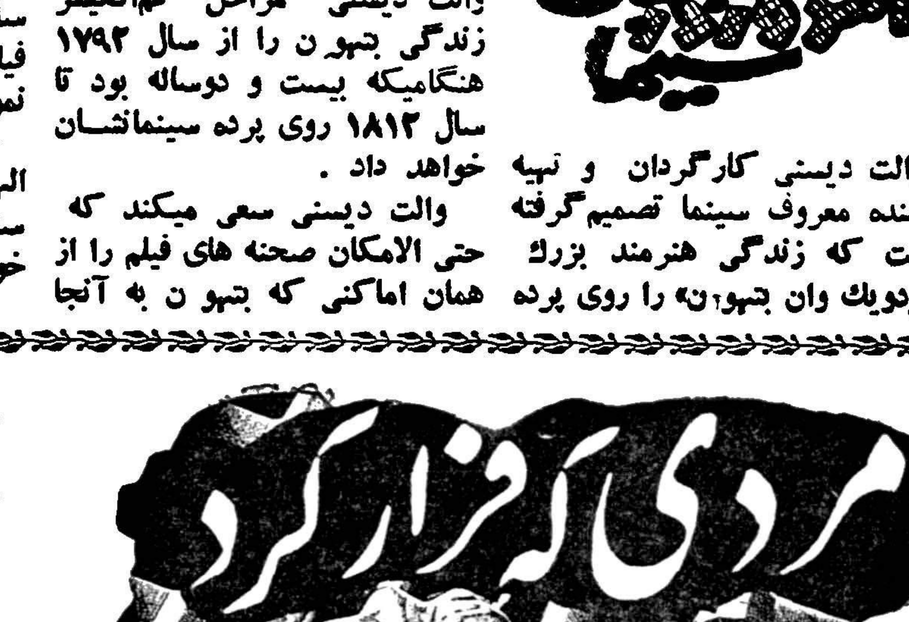

-۶۲-

در دل گفتم «حتمادیگر نگهداری این زندانیان را لازم نمیدانند والان است که یکنفر فرمان میدهد و مسلسلها بکار میافتد و همه محبوسیـن باهم بزمین درمیغلتند .»

تاچند دقیقه بعد کلیه زندانیها وارد حیاط شدند .

چند نفر مرد بالباس غیر نظامی پر روی پله‌های انتهای حیاط ایستاده بودند و دست هرکدام در داخل جیبهای لباس روی شیئی برجسته‌ای بود که همه میدانستند تپانچه است .

در بین زندانیان ، قیافه‌هائی که هفته‌های متمادی ندیده بودم بچشم میخورد و در میان آنها «ناتان» که یك سرو گردن از همه بلندتر بود بهتر دیده میشد .

منظره وحشتناکی بود ، آثار ترس از مرك در صورت تمام این مردان رنج دیده اعم از پیرو جوان و گناهکار و بیگناه موج میزد .

من هرگز تصویری راکه آن چهره‌های وحشتزده و رنك پریده در ذهنم ایجادکرده است از یاد نخواهم برد .

پس از آنکه همه در جای خود قرار گرفتند یکی از غیر نظامیان بزبان آلمانی فرمان دادکه همه بحال خبردار بایستند .

بیشتر زندانیها نفهمیدند که او چه میگوید و سربازها ناچار شدند دشنام گویان یکایك رابحالت خبردار درآورند .

مرد غیر نظامی یکنفر مترجم از میان زندانیان خواست ومرد قد بلند و نسبتا مسنی جلو رفت و نزدیك او ایستاد.

آنوقت مرد غیر نظامی در حالیکه جملات او توسط مترجم ترجمه میشد گفت :

ـیکنفر از شما یك نامه درداخل لباسهای کثیف خودگذاشته واز زندان خارج کرده بود . ما این شخص راشناختیم و تیرباران کردیم . از این بعد اجازه داده‌نخواهد شدکه بسته‌ای برای‌زندانیان آورده شود. حالا هم که به سلولهای خودبرمیگردید مامورین همه‌جا راخواهند گشت وهرکس مداد داشته باشد باید تحویل بدهدو اگر کسی مدادنزد خود نگهدارد مانند همان شخص تیرباران خواهد شد .

وقتی حر فاو تمام شد یکی از زندانیان‌دست خودرابلند کرد ولی نفهمیدم چه گفت و همینقدر دیدم‌که مرد غیر نظامی بطرف او رفت ، مشت محکمی بصورتش زد .

هنگامیکه از پله‌ها بطرف سلول خود میرفتم حال کسانی را داشتم که در انتظار رسیدن مرك حتمی هستند و باخود میگفتم «اگر قرارباشد آنها همه سلولها را بگردند کارمن تمام است چون آنچه راکه ساخته و مخفی کرده‌ام خواهند یافت و نقشه فرار من علنی خواهد شد .»

«دوپوری» که کنار من بودآهسته پرسید :

ـآیا مداد خودت را تحویل خواهی داد ؟

ـشاید راه عاقلانه‌اش همین باشد .

وقتی در سلول برویم بسته شد نشستم و بفکر فرو رفتم وبالاخره باین نتیجه رسیدم که آن مواد برای من فوق‌العاده گرانبها است و نبایدآنرا باین‌آسانی ازدست بدهم .

بعـلاوه برای من که اینهمه موجبات خطر را برای خود فراهم کرده بودم اضافه شدن یکی‌به آنهای‌دیگرچه اهمیتی داشت ؟

مدادرادرنقطه‌ای پشت میله‌های پنجره مخفی کردم .

اندکی بعد گروهبان‌کشیك به‌سلول آمد وباو گفتم :

ـ من مداد ندارم .

سربازها ودرجه دارها سختگیری مامورین گشتاپو را نداشتند و از طرف دیگر گشتاپو بقدری به‌آنها دستور میدادکه خسته میشدند وبی‌میل نبودندکه‌اززیربار برخی ازآنها شانه‌خالی کنند .

بهمین جهت مثل اینکه گروهبان از شنیدن جمله من خوشحال شده‌و از اینکه زحمت گشتن گوشه و کنار سلول از گردنش ساقط شده راضی بود چون سری تکان داد و بدون اینکه حرفی بزند از در بیرون‌رفت .

لازم به گفتن نیست که منهم از این موضوع بی‌اندازه خوشحال شدم و نفسی براحتی کشیدم .

صبح‌روز بعددرموقع‌ورزش از «دوپوری»پرسیدم :

ـ مدادت راتحویل دادی ؟

ـ نه ، تو چطور ؟

ـ منهم‌آنرا برای خودم نگه‌داشتم .

تصمیم گرفتم به «دوپوری» چگونگی نقشه فرار خود را بگویم و از او بخواهم که‌برای موفقیت من‌دعا کند . بعلاوه اگر در این راه جان خودرااز دست میدادم‌اولااقل می‌توانست به خانواده من اطلاع‌بدهد .

برای اجرای نقشه ناچار بودم صبر کنم تا ماه از آسمان برود و نور ضعیف آن‌تاریکی شب رابشکافد .

میدانستم که این تعویق نوعی دیوانگی است چون هر لحظه ممکن‌بود وضع عوض شود ، سلول من مورد بازرسی قرار بگیرد .مرا بقسمت‌دیگری منتقل‌کنند وحتی‌ناگهان‌تصمیم‌بگیرندمرا محکوم وتیرباران نمایند .

خلاصه خیلی چیز ها ممکن بود اتفاق بیفتد و من اگر هم زنده بمانم ورازم فاش نگردد آنچه که رشته‌ام پنبه شود وناچار باشم تهیه مقدمات فرار را یکبار دیگر ازنو شروع کنم .

امااموقعیکه شبها ماه میدرخشید این خطر هم وجود داشت‌که‌سایه‌من درهنگام فراردیده شود و هدف گلوله قرار بگیرم.

بنابراین بهر حال مجبور بودم یکی از این دو خطر را استقبال کنم‌و اولی‌راترجیح دادم .

یکروز صبح‌که صدمین روز این فصل وحشتناك اززندگی‌من‌درزندان «مونتلو» آغاز میشد وقتی گروهبان کشیك در سلول را باز کرد که‌برای ورزش به‌حیاط بروم بااشاره اورا بداخل سلول خواندم و خطوطی را که بدیوار کشیده بودم باو نشان دادم وبزبان آلمانی (دربازداشتگاه چندکلمه‌ای ازاین‌زبان یادگرفته‌بودم) گفتم :

ـ صد روز .

بعداسکناس هزارفرانکی را از جیب خود بیرون آورده باو دادم‌وبا ایما و اشاره فهماندم که به‌سیگار احتیاج دارم .

اوپول‌راگرفت ،مدتی باتعجب‌بمن‌نگاه کرد و بعد بیرون‌رفت و در سلول بعدی راباز کرد .

بلافاصله بخود آمدم و از کاری که‌کرده‌بودم‌سخت پشیمان شدم‌زیرا اینکارهم بسیار خطرناك بود وهم احمقانه .

خطرناك‌از این جهت که اگر گروهبان میرفت وبه «فرانزل»گزارش میداد آنوقت این سئوال پیش می‌آمد که من پول را از کجا آورده‌ام وبرای آنکه‌بدانندبازهم پول‌دارم یانه سلول موردبازرسی قرار میگرفت.

احمقانه هم از این نظر که گرچه من گاهگاه یك سیگار میکشیدم ولی‌به‌آن معتاد نبودم و احتیاج نداشتم که به این ترتیب سیگار بدست بیاوردم.

بعـلاوه با اینکار آن هزار فرانك را هم که ممکن بود بی‌نهایت‌مورد احتیاج‌من‌باشد ازدست دادم .

فرهنگی ورزشی

مصاحبه اختصاصی باسرپرست دانشجویان اعزامی ورزش باروپا وآمریکا

۴۰ محل تحصیل در رشته ورزش

بدانشجویان ایرانی دراروپا اختصاص داده شد

درشهرهای لندن، پاریس وکلن برای دانشجویان ایرانی که در رشته ورزش تحصیل خواهند کرد امتیازاتی کسب شده است

چندی قبل‌اولین‌هیئت دانشجویان ایرانی جهت تحصیل در امر ورزش بکشور های اروپائی و امریکا اعزام شدند • از طرف سازمان تندرستی جوانان آقای عطاءالله امیریان رئیس اداره کل امور اداری و بین المللی ماموریت یافت تا بسر پرستی این بیست دانشجو باروپا مسافرت نموده و پس از انجام ماموریت بتهران مراجعت نماید •

آقای امیریان‌ماموریت‌داشته است در سوئیس‌در دانشکده «پلی تکنیک فدرال» انجام گردید این دو دانشجو که این ۲۰ دانشجوی رشته ورزش را پنج نفر در انگلستان ، ۵ نفر درآلمان، ۵ نفر در فرانسه، دونفر در سوئیس، مستقر نماید واز اروپا نیز سه نفر دانشجوی باقیمانده را به امریکا اعزام نماید •

مراجعت

روز گذشته آقای امیریان بعد از خاتمه این ماموریت بتهران مراجعت نمود مشار الیه‌درمورد انجام‌ماموریت خود اظهار داشت نام نویسی آقایان نصرت هاتف عادل و سید جلال‌رسولی در دانشکده شرکت نمایند مهمترین امتحان این دانشکده در مورددروس عملی ورزش میباشد •

در آلمان نام نویسی آقایان یلدائی، بیگدلی ، بهرامی ، موسوی ،دقیق‌نیا در دانشسرای عالی تربیت بدنی شهر کلن انجام گردید و چون این دانشجویان در زبان آلمانی تااندازه‌ای ضعیف بودند بشهر مونستر آلمان اعزام شدند تا در مدت سه ماه‌تعطیل دانشسرایعالی تربیت بدنی شهرکلن بتحصیل زبان بپردازند • آقای امیریان اظهار داشت در لندن برای ثبت نام دانشجویان بمشکل بزرگی برخورد کردیم و آن این بود که یکی از شرایط ورود دانشجویان در دانشگاههای انگلستان داشتن گواهی نامه مخصوصی بنام جی - سی -ای (گواهینامه اطلاعات عمومی) است ، این گواهینامه در هیچ یك از کشور ها منجمله ایران بدانشجویان داده نمیشود ، بهمین جهت بناچار در بیرمنگام با رئیس دانشگاه ورزش آن شهر مذاکرات مفصلی نمودم و بالاخره رئیس دانشگاه مزبور قبول نمود که دانشجویان ورزشی ایران انااین امر یعنی داشتن گواهینامه اطلاعات عمومی معاف باشند •

در پاریس

آقای امیریان اظهارداشت درپاریس نام نویسی آقایان سبحانی- پرهیزی- فرخیان - رفیعی -امیر تاش در دانشکده ورزشی انجام گردید وی افزود در لندن بیست محل- در فرانسه ده محل ودر آلمان ده محل تحصیل برای دانشجویان رشته ورز شایران در نظر گرفته شد با روشهای تربیت بدنی و دانشگاههای ورزشی شهر های لندن ، پاریس و کلن آلمان فعلا مذاکره شد و امتیازات بسیاری برای دانشجویان رشته ورزشی ایران کسب شد •

این امتیازات باعزام دانشجویانی که در آینده برای ورزش باروپااعزام خواهند شد بسیار کمك خواهد نمود •

جواد کلهر

حق فنی

یکی از مسائلی که قبل از افتتاح مدارس باید مورد مطالعه و تحقیق قرار گیرد حق فنی است .

وزارت فرهنك طبق آئین نامه بمدیران مدارسی که بیش از سیصد یا چهارصدنفر شاگرد داشته باشد مبلغی بعنوان حق فنی می پردازد .

این اقدام وزارت فرهنك از نقطه نظر مدیران و معاونین آنها بسیار عمل پسندیده و بجائی است ولی از نقطه نظر دبیران نه تنها عمل مناسبی نیست بلکه تااندازه‌ای‌غیرمنطقی است . زیرا اغلب از مدیران برای گرفتن این مقدار حق فنی‌تا آنجاکه‌میتوانند شاگرد قبول می کنند و کلاسهای شصت ، هفتاد ویا هشتاد نفری تشکیل میدهنددر اینجا تنها کسی که همه زحمات بگردن اوست معلم است .او باید این زحمت را قبول کند و اینهمه ناراحتی‌را تحمل‌کند برای اینکه مدیر محترم خواسته است حق فنی‌داشته باشد . اداره کلاسهای شصت و هفتاد نفری ، اعصاب معلم را درهم میشکند و پیشرفتی را که مورد نظر و مقصود اوست هرگز حاصل نخواهد شد .

معلم باید زحمت بکشد با پنجاه یا شصت و هفتاد نفر شاگرد در اطاقك کوچك ودر حالیکه عده‌ای از شاگردان دور تا دور اطاق ایستاده‌اند سرو کله بزند ، اعصابش را خورد کند ،شاگرد هم‌بیسواد بار بیاید ولی آقا یا خانم‌مدیر دلشان خوش باشد که حق فنی می گیرند .

ما منکر کمك بمدیران و معاونین آنها نیستیم و عقیده داریم اگر وزارت فرهنك بخواهد می تواند بعناوین واز راههای مختلف این مقرری را به آنها بپردازد . دادن حق فنی متناسب با تعدادشاگردان همین اشکالاتی را پیش می آورد که معلمین ما گرفتار آن هستند .

مسئولین وزارت فرهنك‌قبل از افتتاح مدارس در این مورد باید ترتیبی اتخاذ نمایند و حتی المقدور سعی کنند از تعداد شاگردان در کلاسها بکاهندزیرا تدریس‌در کلاس های هفتاد نفری غیر ممکن است و هیچگونه نتیجه ای از آن حاصل نمیشود .

سال گذشته در مدارس‌بزرك تهران کلاسهای شصت‌هفتاد نفری زیاد بود . درست است که وسائل و امکانات مالی بوزارت فرهنك اجازه تاسیس مدارس جدید نمیدهد وناچار تعداد شاگردان بدو برابرحد نصابی که آئین نامه تعیین کرده است میرسد ولی باید توجه داشت که وجود و عدم کلاسهای هفتاد نفری یکسان است و شاگرد و معلم جز وقت کشتن و انجام وظیفه ظاهری کردن در اینگونه کلاسها کار ی‌از پیش نمی‌برند .

مهین پزشکپور

موضوع سر چشمه گرفته که درروزگار قدیم این قبیل اسناد را همیشه بر روی پوست مینوشتند که ممکن بود این پوست از گوسفند و یا حیوان دیگری باشد .

رسم در بر کردن جامه و کلاه مخصوص در جشنهای فارغ‌التحصیلی سنتی است که دانشگاههای‌قدیم بجای گذاشته‌اند .

بموجب قانونی که سالها قبل وضع شد که بموجب آن کلیه پزشکان فارغ‌التحصیل از دانشگاه کویمبرا باید لباس مخصوص در بر کنند یا شلقی که امروز بر شانهٔ فارغ التحصیلان رشته پزشکی دیده میشود در روزگار قدیم برای گرم نگاه داشتن سر بکار می بردند .

فارغ‌التحصیلان مدارس متوسطه و لیسانسیه های کالج ها در امریکا و بعضی از کشور ها معمولا لباس و کلاه سیاه دارند . در حالیکه درصنف فارغ‌التحصیلان دانشگاهها رنك های مختلف و نشاط آوری بچشم میخورد چه هر یك از فارغ‌التحصیلان کلاهی بر سر میگذارند که رنك مشخص دانشگاه و همچنین رنك مخصوص رشتهٔ فارغ‌التحصیلی وی با مخمل بر روی آن کلاه دوخته شده .

بنابراین اشخاص صاحب نظر با یك نگاه بهر یك از آنها میتوانند تشخیص دهند که وی از کدام‌دانشگاه و در چه رشته‌ای فارغ‌التحصیل شده است .

رنگهائی که در این مراسم بکار میرود نیز جزو آداب سنن ای ن‌ملت شده مثلا برای فارغ‌التحصیلان رشته کشاورزی لیموئی -برای حقوق رنك بنفش -برای علوم مذهبی رنك سرخ- برای علوم اقتصاد رنك میشی -برای پزشکی رنك سبز -برای موسیقی‌رنك ارغوانی -برای پرستاری زرد و برای ادبیات و علوم بشری رنك سفید در نظر گرفته شده.

لباس و کلاههای مخصوص فارغ - التحصیلی در امریکا ۶۵ سال قبل طرح ریزی شده است .

صعود بقله خله‌نو

طی چند روز گذشته شش نفر از کوهنوردان باشگاه‌انحصار دخانیات ایران مرکب از آقایان‌رضاایروانی عبدالله عباسی - محمد رضا گل محمدی ، علی اکبر اسمعیل زاده محمود سیف پور ، عباس افخمی موفق شدند بقله خله‌نو صعود نموده وبا موفقیت مراجعت نمایند.

از:اسپهانی

یادداشتهای اصفهان

بنظرما باعث‌اصلی برنظمی های مسابقات قهرمانی کشوراداره کل‌تربیت بدنی‌بود، زیرا مرکز‌تعهدات خودرالسبت‌به شهر میزبان بموقع‌ادانکرد . وشهر میزبان رااز لحاظ مالی دست‌بسته گذاشت . درنتیجه زمان بسرعت سپری گردید وهر کار دروقتی بسیار ناچیز انجام گرفت. در صورتیکه اداره کل تربیت بدنی از مسئولیت‌سنگین میزبان آگاه بود وایجاب میکرد تادررفع مشکلات وموانع یاری او بشتابد اگر در عرض یکسال وقت کار ها را روبراه میکردند دیگر احتیاج نبود که آقای دکتر بنائی مدیر کل امور تربیتی وتربیت‌بدنی یکروز در قیافه عملگی وروزدیگر در قیافه مدیر کلی‌و یا سخنران عرض‌اندام نماید .صحیح است که‌دکتر بنائی بعلت بینظمی های روزافزون نبا مانده بود. درعمل‌فقط آقایان یزدانی ووصالی بدادش میرسیدند . دکتر زیر فشار مسئولیت سنگین‌سعی میکرد ناتوانی نشان ندهد. ولی اوهرچه بیشتر تلاش میکرد‌بهمان‌اندازه‌ضعف کادرهای معروف اداره کل تربیت بدنی بیشتر نمایان می‌شد . عده‌ای میگفتند دوهزار دانش‌آموز دختروپسررا برای انجام مسابقات قهرمانی دریکجا جمع‌کردن وازآنان پذیرائی شایسته‌بعمل آوردن کاری‌بسیار مشکل بود .بخصوص شرکت دختران درمسابقات تازگی داشت و حساسیت مسئولیت را زیادتر میکرد .اتفاقا بااینکه دختران اولین‌بار بود درمسابقات شرکت میکردند بهتراز پسران باتجربه بودند ودرواقع نکات مثبت مسابقات هم فقط شرکت‌دختران بود . اداره کل تربیت بدنی ازاین آزمایش مهم سربلند بیرون‌آمد وبقول دکتربنائی «ما قدم اول‌را برداشتیم . امیدواریم شورایعالی بانوان قدمهای اساسی وبعدی را بردارند .».

مسابقات قهرمانی ازلحاظ حرف جنبه تعلیم وتربیتی داشت ولی درعمل‌همه مسئولین‌فقط‌جنبه‌های‌ورزشی آنرا درنظر میگرفتند .بعبارت ساده درنظر مسئولین بردوباخت بالاتراز مسائل تعلیم وتربیت بود. هراستان ویاشهرستانی میخواست بهر قیمتی شده‌امتیاز بدست‌آورد. وبدین ترتیب برتری خودرا برخودیگران نکشد. خود دکتربنائی که مخالف‌این‌روش‌بودرنج‌میکشیدولی‌شرائط موجودفرصت‌نمیدادجلو امتیاز طلبی را بگیرد .

برنامه هااغلب دیرتر ازساعت خود آغاز میشدو درنتیجه«تاریکی» مانند«خوره» حسابهای پیش بینی شده را ازبین میبرد.انجام مسابقات ورزشی در تاریکی مطلق خلاف مقررات بود ولی نه مقامی می‌توانست‌به اعتراضها جواب مثبت وقانع‌کننده دهد، ونه‌برای‌تجدید مسابقات‌وقت کافی بود .

مسابقات قهرمانی باناکامی‌آغاز شد وبتدریج درقالب‌اصولی‌قرار گرفت یعنی «نوشدارو پس‌از مرگ سهراب».

«ناتمام»

وزیر فرهنك و دادگستری کویت از کارخانه مدرن ریسندگی و بافندگی شهناز اصفهان دیدن کرد

دراین بازدید شیخ عبدالله جابرالصباح وزیرفرهنك ودادگستری‌کویت محصولات زیبای‌کارخانه شهناز رامورد تحسین قرارداد

آقای علی همدانیان مدیر کارخانه ریسندگی وبافندگی شهناز درباره میزان محصول وقیمت آنها توضیحاتی بوزیر فرهنك ودادگستری کویت داد

در مسافرتی که آقای شیخ عبدالله جابرالصباح وزیر فرهنك و دادگستری کویت روز بیست و چهارم خرداد ماه به اصفهان نمودند اظهار تمایل کردند که از یکی از واحد های صنعتی استان اصفهان دیدن کنند . بهمین مناسبت بعد از ظهر روز سه شنبه بیست و چهارم خرداد ماه آقای شیخ عبدالله جابر الصباح وزیر فرهنك و دادگستری کویت و همراهان باتفاق سرکار سرهنك واثقی‌رئیس سازمان‌اطلاعات وامنیت استان دهم از کارخانه‌مدرن ریسندگی و بافندگی شهناز دیدن کردند .

دراین بازدید ابتدا آقای علی همدانیان مدیر کارخانه به وزیر فرهنك وهمراهان خیر مقدم گفت وسپس بازدید از قسمت های‌مختلف کارخانه آغاز شد .

موتور های مولد برق

در کارخانه بزرك ریسندگی و بافندگی شهناز چهار عدد دیزل بزرك مولد برق نصب شده که‌این چهار موتور مولد برق جمعا شش هزار قوه اسب قدرت دارد واین برق به مصرف گردش ماشین‌آلات کارخانه می رسد . اما چون برای گرداندن چرخهای عظیم ومتعدد این کارخانه نیروی زیاد تری لازم است مقداری برق نیز از شرکت توزیعی اصفهان خریداری می کند.

در قسمت موتور خانه آقای علی همدانیان مدیر کارخانه توضیحاتی باطلاع شیخ وهمراهان رسانید .

پس از بازدید قسمت موتور خانه از سالنهای حلاجی و ریسندگی دیدن کردند . در سالن ریسندگی حدود پنجاه هزار دوك نصب شده مشغول کار است . این ماشین ها عموما اتوماتیك و مدرن است .

ودر تهیه ومرغوبی ریسمان هم تاثیر بسزائی دارد .

سالن بافندگی

سالن بافندگی که در آن‌حدود هزار عدد ماشین بافندگی‌اتوماتیك ومشغول کار است بسیار زیبا و مدرن ساخته‌شده‌واز لحاظ وسعت وخیابان کشی بیشتر بیك شهر شبیه است تا به یك سالن بطوریکه گفته می شود نظیر این سالن در ایران کمتر دیده شده است .در سالن های ریسندگی و بافندگی هم آقای علی همدانیان مدیر کارخانه توضیحات لازم را باطلاع شیخ عبداله وهمراهان رسانید و تکمیل وبسته بندی به نمایشگاه محصولات کارخانه رفته ودر آنجا از انواع پارچه های نخی و ابریشمی کودری - چیت - پردەوپارچه های پیراهن مردانه وزنانه دیدن کردند ولطافت و زیبائی محصولات‌کارخانه مورد توجه و تحسین قرار گرفت آقای شیخ عبداله جابر الصباح و همراهان پس از قدردانی اززحمات وپشتکار آقای علی همدانیان مدیر کارخانه شهناز اصفهان کارخانه را ترك کردند .

هنگامیکه آقای علی همدانیان قیمت پارچه‌های کودری محصول کارخانه شهناز را باطلاع وزیر فرهنك ودادگستری کویت رسانید ارزانی ولطافت پارچه‌ها موجب‌تعجب شیخ وهمراهان گردید

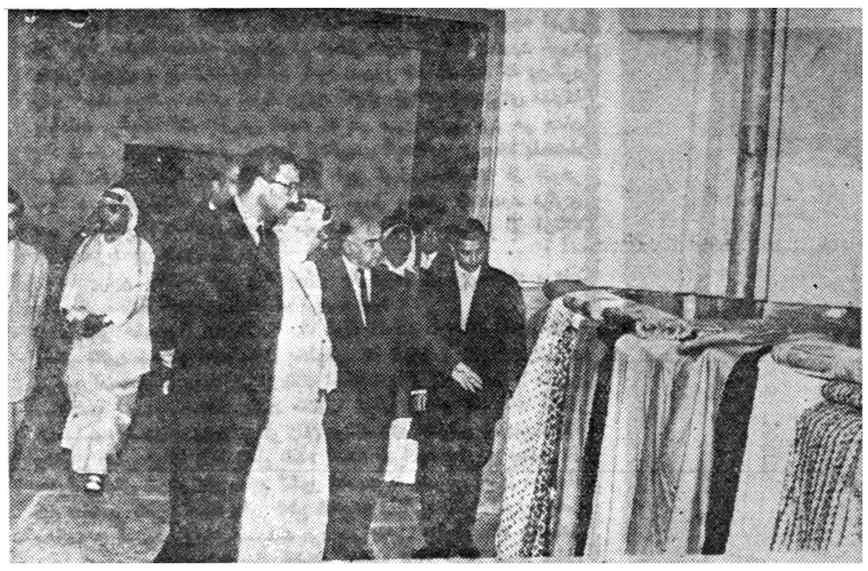

دراین عکس آقای علی همدانیان مدیر کارخانه درباره نوع محصولات کارخانه شهناز توضیحاتی باطلاع آقای شیخ عبدالله جابرالصباح وزیر فرهنك ودادگستری کویت میرساند - آقای سرهنك واثقی رئیس‌سازمان اطلاعات وامنیت استان دهم نیز در عکس‌دیده‌میشود

جشنهای فارغ التحصیلی

ازآداب وسنن مهم کشورهای متمدن است

اعطاء دیپلم ازچه زمانی شروع شد - پوشیدن جامه وکلاه مخصوص درجشنهای فارغ‌التحصیلی چگونه ودرکجا مرسوم شد

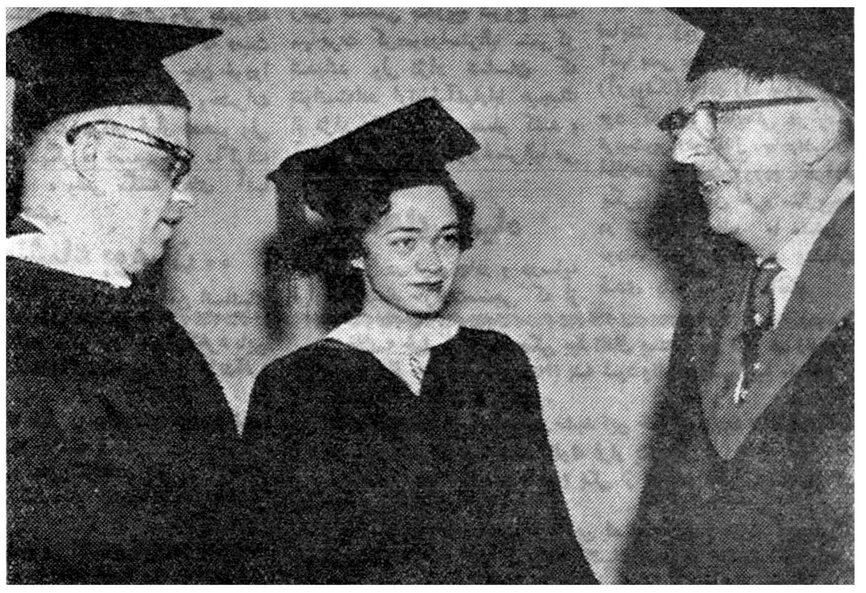

یکی از دانشجویان ایرانی درلباس‌فارغ‌التحصیلی دانشگاه امریکائی دیده‌میشود (نفر وسط)

اکنون فصلی است که بمناسبت پایان سال تحصیلی در هزاران‌مدرسه متوسطه و کالج ها و دانشگاه‌های مختلف مراسم‌جشن‌های‌فارغ‌التحصیلی با شکوه و جلال خاصی بر گزار می گردد و بالغ بر میلیون ها نفر از دانشجویان جوان کشور های مختلف با لباس‌وکلاه‌مخصوص فارغ‌التحصیلی دیپلم های خود را که نماینده‌پیروزی و موفقیت آنان در بانجام رسانیدن قسمتی از دروس دانشگاهی است که ازدست اولیاء دانشگاه دریافت می دارند .

امروز جشن های فارغ‌التحصیلی یکی از آداب و سنن مهم وحتمی زندگی مردم کشور های متمدن را تشکیل میدهد و در ضمن یکی از پر- شکوه ترین آداب و سنن آنها بشمار میرود .

مراسم جشن های فارغ‌التحصیلی را امریکائیان « کامنسمنت» مینامند . این کلمه در اصل یعنی ارتقاء مقام دانشجو به مقام معلمی و شناسائی او باین عنوان از جانب استادان و سایر اولیاء دانشگاه .ولی معنی این کلمه در حال حاضر آغاز حرفهٔ جدید برای دانشجو و پایان زندگی‌تحصیلی او است .

کلمه« دیپلم» نیز یکی از کلمات‌مهم و برجسته است که زیانزد خاص وعام‌و می باشد . این کلمه از کلمهٔ یونانی دیپلو مشتق میگردد که معنی آن دو برابر یا مضاعف شدن است‌و مراد از آن نوشتن سند تحصیلی بر روی لوحه مومی بود .

امپراطور های‌روم‌به‌قاصدان‌برجسته رمهم دیپلم‌اعطاءمیکردند که بموجب‌آن آنها میتوانستند از خدم و حشم و اسبهای تندرواستفاده کنند .بنابراین کلمه دیپلمه عبارت است از سندی‌که بر طبق آن قدرت و احترامی به‌دریافت کننده آن تعلق میگیرد و همیشه یك مهر رسمی در زیر آن دیده میشود.

رابطه‌ای که از نظر عوام بین دیپلم و پوست گوسفند موجود است ازاین پوست سر چشمه گرفته که درروزگار قدیم اسناد را همیشه بر روی پوست مینوشتند که ممکن بود این پوست از گوسفند و یا حیوان دیگری باشد .

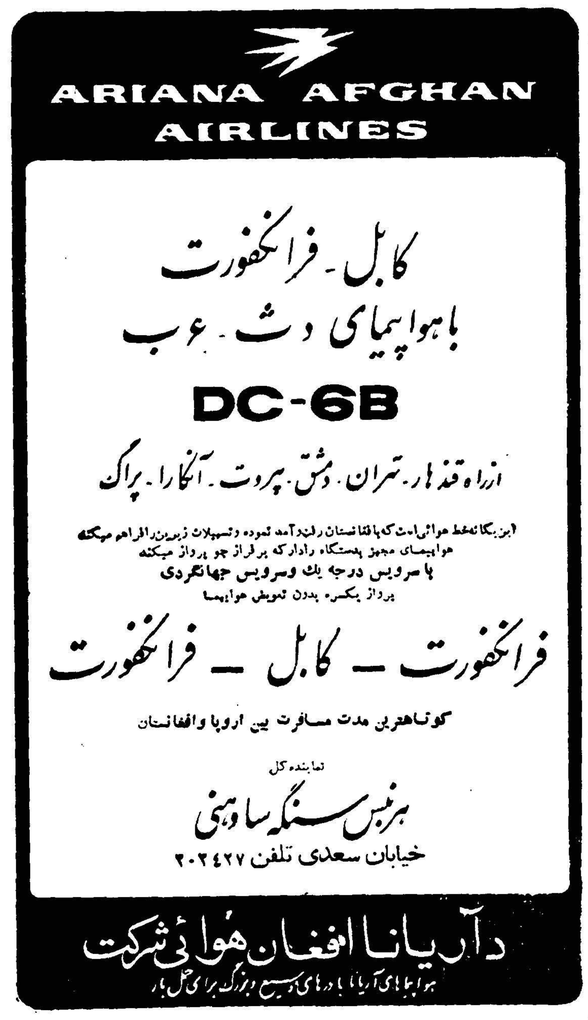

آ- ۱۴۲۸۰

اجتماعی

سخن روز

ساعت نابودی !...

از وقتی که جماعتی بارتفاعات منبلان صعود کرده‌اند و درانتظار ساعت نابودی دنیا بسر میبرند ، علاوه بر اکثریت خوانندگان که انبساط خاطری یافته‌اند گویا برخی ساده‌لوحان هم مختصردلهره‌ای یافته‌اند ویادست‌کم ادعای آن جماعت اروپائی دربره سرلوشت‌شوم دنیا، اینان را نیز در اندیشه فروبرده است .

باین مناسبت برخی سئوال کرده‌اند که منظور از انتشار خبر اعتکاف این جماعت و نظر شما درباره ادعای آنها چیست و آیا واقعا خبری هست و دنیا به‌آخر رسیده است که ما نمیدانیم !؟

جواب اینست که منظور از انتشار آن خبر همان انتشار خبر است منظور اینست که همه خوانندگان روزنامه بدانند در همان کشور هائی که عده‌ای نقشه مسافرت بفضا را میکشند ، عده‌ای هم ساعت «نابودی!»دنیارا کشف‌کرده‌اند !

وظیفه یك روزنامه خبری هم جز این نیست .

وظیفه یك روزنامه خبری اینست که خوانندگانش را در جریان حوادث ووقایع و افکار و آراء جهانی بگذارد هرچند وظیفه دیگر واصلی روزنامه ارشاد خواننده و هدایت افکار مردم است بهرحال انتشار خبر لازم نیست برای مقصود خاصی باشد البته آنان که‌خبر میسازند ممکن است هدفی داشته باشند ، ولی یك روزنامه خبری بزرك ، هدفش فقط انتشار خبر است .

هدفش اینست که از دیگر روزنامه های بزرك جهان عقب‌نماند باین مناسبت است که همان روز که خبر اعتکاف جماعتی درصفحه اول روزنامه های بزرك و معروف دنیا جا میگیرد شما در اطلاعات نیز این خبر را در کنار اخبار دیگر می‌خوانید .

اینهمه دستگاه های مجهز و آخرین سیستم خبرگیری که اطلاعات در سرویس های خارجی خود بکار میاندازد ، اینهمه‌خرج که برای توسعه این سازمان میشود ، برای آن است که ما هم روزنامه‌ای داشته باشیم همردیف روزنامه‌های بزرك اروپائی و آمریکائی .برای آنست که روزنامه بزرك مملکت ماهم بابزرگترین روزنامه های دنیا رقابت کند ، از مطلب دور افتادیم ، در جواب آن چند سئوال ،حتی گمان نمیرود که لازم باشد گفته شود خاطر همه آسوده باشد ، دنیا به آخر نرسیده و باین زودی هم نابود نخواهد شد !

یکی دو سال پیش بود «برتراندراسل» متفکر معروف انگلیسی اعلام کرد جهان عاقبت شومی در پیش دارد و لحظه نابودی‌آن نزدیك میشود .

بنظر این دانشمند سیر تمدن و تهیه و تکمیل وسایل حرکت در فضا و دست یابی انسان برکرات دیگر اگر با عقل و شعور و تصمیم دانسته وفهمیده انسان مهار وهدایت‌نگردد درجهت‌اضمحلال جهان پیش خواهد رفت .

این ادعا را کسی کرد که تئوری نسبیت الشتین را توضیح داده است و برای کسی که راسل را میشناسد قابل‌تعمق بود در حقیقت راسل خواسته بود با بزرك کردن خطرات جنبه های منفی تمدن انسانی صلای هشداری بزند و حقیقتی را به گوش جهانیان برساند .

اما درباره افراد قبیله‌ای که در ارتفاعات منبلان انتظار روز جهارده ژوئیه یعنی نابودی دنیا را میکشند باید گفت اگر قصد شوخی ودست انداختن مردم دنیا را نداشته باشند سخت‌دراشتباهند وباید همانطور که «منجم» خودمان گفته است دستشان را گرفت‌و از بالای کوه پائینشان کشید .

بدبختانه در میان این عده چند حقوقدان‌ویك پزشك روانشناس هم وجود دارد و بنظر میرسد که بهتر است که‌ابر آقای روانشناس قبل ازدمه مشاعر خودش را معالجه کند ؟

اصناف و پیشه وران

صنفه بارکش از راهنمائی راضی است
ممنوعیت عبور ومرور درجاده شمیران مشکلاتی فراهم کرده است

انتخابات صنف بارکش های موتوری شهر با حضور نماینده شهرداری و کلیه اعضای هیئت مدیره صنف بعمل آمد آقای عباس فتوحی‌بسمت رئیس و آقایان عزت‌الله اوزار و عباس کریاسچی بسمت نواب رئیس و آقایان جمشید بردبار و رضا محمدی بعنوان منشی انتخاب گردیدند آقای اوزار گفت پس از تشکیل اتحادیه صنف بارکش های موتوری مقاما تراهنمائی و رانندگی کمکهای بیدریغی باین صنف نمودند و همین امر موجب موتوریزه شدن وسایل حمل بار در شهر گردید و بتدریج وسائط موتوری جای وسائط کندرو را گرفتند .

گله صنف

آنگاه آقای اوزار گفت اکنون از طرف صنف گله می کنم که موسسات متعدد بارکشی بدون کسب نظر اتحادیه و بدون اجازه شهرداری در شهر تشکیل شده است وچون‌اتحادیه صنف‌بارکشهای موتوری خودرا در مقابل افراد صنف مسئول میداند ازنظراینکه افزایش تعداد این قبیل موسسات ممکن است به حیثیت اتحادیه صدمه برساند از اداره راهنمائی و رانندگی تهران مصرا تقاضا داریم که از فعالیت این قبیل بنگاهها جلوگیری نماید .

ممنوعیت عبور

آقای اوزار اظهار داشت که در روز های جمعه رفت و آمد وسایط نقلیه بارکش در جاده های شمیران ممنوع شده است ولی افزود که‌این امر بضرر صنف و مردم است و تاکید نمود که قسمت عمده‌اسباب کشی ها در روز های جمعه انجام میشود و از اداره راهنمائی تقاضا کرد که در این مورد توجه نماید تا از ضرر های هنگفت باتحادیه جلوگیری‌گردد

در خیابانها

سخنگوی اتحادیه گفت با اینکه رفت و آمد بارکش ها در ساعات معینی در روز از خیابانهای مهم پایتخت آزاد است ولی برخی‌از مامورین از این‌کار جلوگیری می نمایند .

دعوت می کنند

رئیس اتحادیه در خاتمه گفت از کلیه رانندگان و دارندگان وسایط نقلیه بارکش بوسیله موسسه اطلاعات تقاضا میکنیم تاباتحادیه‌بپیوندند

خیابان نواب جنوبی

گشادتر نمیشود برای اینکه آقای حسن رشید پور بدانند جناب آقای ذوالفقاری شهردار محترم تهران کاری را مجهول نمیگذارند نامه زیر را بخوانند:

شیر و خورشید ۲۴ر۳ر۳۹
شهرداری تهران شماره ۱۸۳۳۵

آقای خسرو پاریسی

پاسخ نامه مورخه ۱۷ر۱۲ر۳۸ در موضوع وضعیت خیابان نواب جنوبی و قطعه زمین خود خدمت جناب آقای شهردار تقدیم داشته‌اید اینك بدین وسیله بشما اطلاع داده میشودکه با توجه به اعتراضات مالکین و رسیدگی که مجددا شهرداری بعمل آورده با موافقت وزارت کشور از توسیع‌خیابان نواب انصراف حاصل گردیده و شما میتوانید با مراجعه باین اداره و تسلیم مدارك لازم طبق مقررات تقاضای پروانه نمائید .

آ-۱۲۱۹۳ مدیر کل فنی - سرهنك مهندس‌حریری

در انجمن های محلی شهر

انجمن محلی بانوان نارمك تشکیل شد

بانوان نارمك میگویند
بمشکل آب وگردوخاك اتوبوس‌ها واشکال اسناد مالکیت رسیدگی خواهیم کرد

مشکل کمبود آب وگردوخاك ناشی از حرکت دسته جمعی اتوبوس ها ساکنین نارمك را ناچار کردم است که برسر هر کوچه و خیابان دور هم جمع شوند و شورائی تشکیل بدهند .

اجتماع بانوان

بانوان نارمك که اکثرا کارمند دولت و از طبقه با سواد کشور هستند تا سرو کله خبرنگاری پیدا میشود دور او رامیگیرند وتاکیدمیکنند که‌حتما مطالب آنان را در صفحات روزنامه منعکس نماید در جلسه روز گذشته که در نزدیکی پنجاه وشش دستگاه نارمك تشکیل شده‌بود بانوان‌ساکن این‌محل برای شکایت از آب ونبودن اسفالت بربالای چهار پایه رفتنه هیچ مفهوم نبود که چه میگویند فقط در لابلای مطالب آنان کلمات آب و اسفالت گرد و خاك و اتوبوس تکرار می شد . یکی از این افراد جلو آمد و گفت از ساعت نه شب ببعد کاروان اتوبوس های شرکت واحد با سرعت زیاد از این‌خیابان خاکی می گذرد شما را بخدا بیائید برویم منازل ما را ازنزدیك ببینید گردو خاك این اتوبوس ها در این محل بیداد میکند خواهش میکنیم مطالب ما را بنویسید یا حرکت اتوبوس ها که شبها بکاراز میروند از این خیابان قطع شودو یا فورا اسفالت کنند و فکر دیگری بنمایند .

خانم دیگری اظهار داشت که چهل روز است آب باین محل نیامده آخر بااین ترتیب نمیشود زندگی کرد بنویسید قاشهرداری فکری بحال ما بکند این عده ازشهردار دعوت کردند که بمحل آنها بیاید و از نزدیك با زندگی آنان آشنا شود .

زباله دان

مردم می گفتند که میدان این محل زباله دان شده است و مامورین شهرداری بعلت نداشتن کامیون زباله ها را برروییم در میدان میریزند و مگس و سایر حیوانات موذی مزاحم مردم شده است‌تقاضا داشتند که فورا در این مورد اقدام شود .

اسناد مالکیت

بانوان ساکن نارمك میگویند آقایان بیست وسه انجمن تشکیل داده‌اند و زحمت زیاد هم کشیده‌اند نه وضع آب درست شده و نه سند مالکیت‌بدست ما داده‌اند حالا ما می خواهیم انجمن زنان نارمك را تشکیل دهیم و قول‌میدهیم که اسناد مالکیت را خواهیم گرفت و بوضع آب و اسفالت و سایر مشکلات نیز سر و صورتی خواهیم داد .

ملاقات با شهردار

اعضای انجمن محلی بانوان کوی نارمك از خبرنگار اطلاعات تقاضاکرد که از شهردار تهران برای ملاقات آنان وقت بگیرد . این کار انجام شد و اعضای انجمن بملاقات شهردار رفتند ابتدا تقاضا ما مطرح شد ازجاه و پمپ و اسفالت و آب و اتوبوس وزباله وسند مالکیت واز هر در سخن گفتند . شهردار دستور داد فورا زباله های جمع شده از میدان پنجاه وشش دستگاه بخارج از شهر حمل و نسبت بنصب پمپ چاه عمیق نیز اقدام فوری بعمل آید پس از صدور این دستورات بانوان عضو انجمن با موفقیت بنارمك باز گشتند .

مامائی بانجمن شکایت کرد

جلسه انجمن محل بخش پنج وپانزده تهران‌باحضور کلیه‌اعضا برپاست آقای دکتر ابراهیم قائمی تشکیل شد آقای عبدالعظیم‌امینی از صاحب‌خانه خود بانجمن شکایت کردوی گفت من از مالك خانه‌ام شاکی هستم وافزود که این شخص حاضرنیست خانه خودرا لوله کشی کند انجمن باین‌شکایت رسیدگی کرد و سپس انجمن‌اختلافات ملکی دونفر از ساکنین محل را باکدخدامنشی خاتمه داد. دراین‌موقع آقای حاج‌جواد قائمی تهرانی از وضع‌نان شهر شکایت کرد وی‌گفت صنف نانوابحقوق‌مردم تجاوز میکند ومعلوم نیست چه مقامی باید باین‌امر رسیدگی نماید آقای قائمی گفت علت این قبیل اجحافات آنست که نانوایان دکاکین خودرا باجاره واگذار می‌نمایند و این دکان باید هزینه زندگی دونفر را که یکی صاحب دکان بوده و دیگری نانوا می‌باشد تامین کند و بااین ترتیب اجحاف پیش می‌آید ومردم فقیر ومستمند محلات باید نان راکم و بقیمت زیاد بخرندوی از انجمن تقاضای رسیدگی کرد .

درجلسه این انجمن یك‌مامای محل شکایت کرد که یکی از ساکنین محل حق‌الزحمه ویرا که‌دریکی از شبها برسرزایمان‌بانوئی حاضر شده‌است نمی‌پردازد از طرف‌انجمن اقدامات لازم در این مورد بعمل آمد .

گزارشی ازفعالیت

بقیه ازصفحه هشتم

مهمترین نتیجه فعالیت های‌سفیر کبیر و همسر والاتبارش این بوده که در محصلین ایجاد امید واری کند . با روش « کمتر حرف زدن و بیشتر عمل کردن» آقای زاهدی توانسته است نور امیدی در دل اکثریت محصلین بوجود بیاورد . محصلین دیگر از نرسیدن ارز خود نگرانی ندارند همه ماهه بطور منظم و سر موقع ارزشان بدستشان می رسد می دانند که اگر خوب تحصیل کنند از کمك‌خرج تحصیلی کافی اعطائی شاهنشاه استفاده‌میکنند و همچنین مطمئن هستند که وقتی تحصیلاتشان تمام شد در دستگاه مترقی اقتصادی کشور برای آن ها کار هست .

بنا براین تمام همو غم خود را به تحصیل مصروف میدارند .

در طی این چهار ماه آقای زاهدی بهر شهر و ایالتی پا گذاشته چند بار بامحصلین آن محل هم بطور دسته جمعی و هم بطور خصوصی با فردفرد آنها که‌احتیاجات وعرایضی داشته‌اند ملاقات کرده و برای حل مسئله‌ومشکل‌آنها وباصطلاح‌رسیدن بدرد دلشان اقدام کرد ماست . در فعالیت های اجتماعی آنها (ازقبیل جشن های نوروزی - در نیویورك یا لوس آنجلس) مانند یك دوست سازگار و مهربان شرکت کرده است .

بر خورد محصلین با شاهدخت شهناز و آقای‌زاهدی همیشه محیطی خوش و شاد بوجود می‌آورد .

بنا براین بعد از چهار ماه فعالیت میتوان گفت اکثریت محصلین ایرانی مقیم امریکا از سفیر کبیر شاهنشاه خود راضی هستند و سفیر کبیر هم ازاکثریت آنها راضیست و نسبت به همه مهربان ودلسوز میباشد .

خاتمام

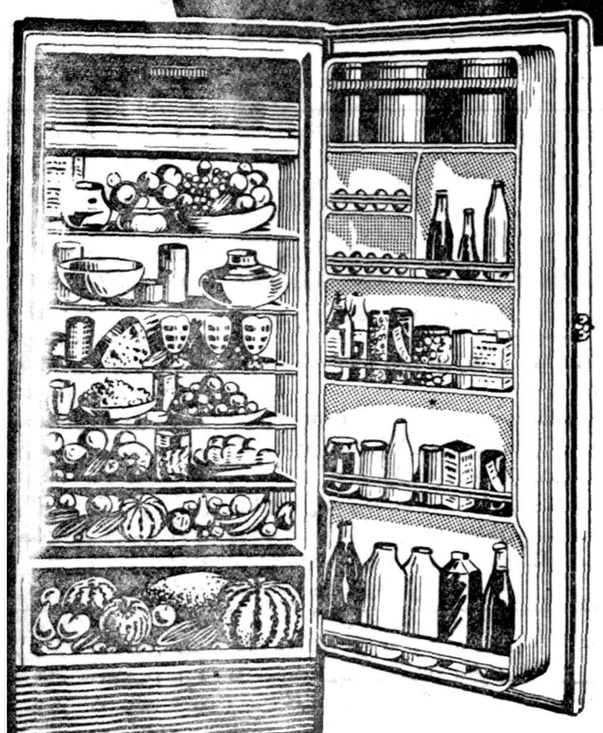

یخچال هوم لایت

با شرایط آسان بدون پیش پرداخت واقساط طولانی با قیمتی غیرقابل رقابت تضمین ۵ ساله !

تمام مردم ایران در هر شرایط مالی که باشند میتوانند از مزایای یخچال هوم لایت بهره مند شوند.

نمایشگاه:
شرکت سهامی پخش رادیو - خیابان فردوسی - ساختمان امینی

HOMELIGHT

سرویس فنی و مجهز شرکت با کارگران آزموده همیشه مجاناً در اختیار شما می باشد

کازون آلمی زیبا

آ-۱۴۲۰۰

کمت مدل ۱۹۶۰

ساخت با سابقه ترین کارخانجات اتومبیل سازی امریکا

در نیمه دوم سال ۱۹۶۰ کارخانه لینکلن ومرکوری ۶ سیلندر

محکم - کم مصرف

اورینتال موتورز

نماینده انحصاری در ایران شرکت سهامی شبدیز خیابان سعدی شماره ۳۴۸ - تلفن ۳۶۸۰۵ / ۳۶۲۷۱

۱-۲ آ-۱۴۲۵۴

کهنسالترین مردفسا:

راز طول عمر را درمحبت زنان میداند !

مشهدی قربان که تاکنون دوبار پیاده به‌مشهد وکربلارفته

آرزوی جهانگردی دارد !

مشهدی قربان : هرچیز پخته‌تر باشد برای من مفیدتر است !

خبرنگار ما در فسا گزارش میدهد چندروز قبل اطلاع یافتم که در قریه علی‌آباد زاهدان واقع در ۳۸ کیلو متری شهرستان فسا مرد سالخورده ای زندگی میکند که با احتساب تقریبی ۱۲۳ بهار را پشت سر گذاشته است با اطلاع از این امر بلافاصله موضوع را با آقای جویا پیشکار آقای عباس مازیار مالك قریه علی آباد که در فسا اقامت دارد در میان گذاشتم واز ایشان درخواست کردم که برای تهیه رپورتاژی از وضعیت مرد کهنسال با من همکاری کند آقای جویا در این باره با آقای عباس مازیارتماس گرفت و در نتیجه قرار شد برای ملاقات پیر مرد بقریه علی آبادبرویم

بسوی علی آباد

صبح چند روز قبل بود که من و آقای جویا با اتومبیل جیپ مالك قریه بسوی علی آباد رهسپار شدیم و بعداز دو ساعت طی طریق بمقصد رسیدیم چون هوا فوق العاده گرم بود ملاقات با پیر مرد به بعد از ظهر موکول گردید طبق قرار قبلی بعداز ظهر همان روز در باغ آقای مازیار با کهنسالترین مرد فسا که شاید سالخورده ترین مرد استان فارس نیز باشد ملاقات کردیم‌برای اینکه پیر مرد از کنجکاوی من دچار وحشت نشود ! ؟ ابتدا آقای مازیار که مالك قریه می باشد از کار های کشاورزی صحبت بمیان آورد بعداز مدتی گفتگو دنباله صحبت بسن و سال پیر مرد کشیده شد و آقای مازیار بوی اظهار داشت خبرنگار روزنامه اطلاعات از فسا باینجا آمده است که از وضع زندگی و راز طول‌عمر شما مطالبی تهیه کند تا در روزنامه چاپ شود و پیر مرد نیز بانهایت خوشروئی موافقت خودرا با این امر اعلام نمود : او گفت اسم من قربان عضدی است چون بزیارت مشهد رفته‌ام از این‌جهت‌مرا مشهدی‌قربان صدا می زنند من دوره سلطنت‌ناصر الدین شاه را بخوبی بیاد دارم فکر می کنم که۱۲۳سال عمرکرده‌باشم با اینکه دیگر پیر شده‌ام ولی هنوز در خود احساس قدرت می کنم و فقط‌تنها ناراحتی من از ضعف‌حس بینائی است تاکنون چهار زن به اسامی سکینه ، ماه نساء شهربانو و فاطمه نسا گرفته‌ام که سه نفراز آنها فوت کرده‌اند و فعلا با فاطمه نسا که از من فوق العاده جوان تر است زندگی می کنم از این چهار زن جمعا صاحب ۸۵ فرزند و نوه و نتیجه شده‌ام که تاکنون چهل نفر آنها فوت کرده‌اند . اگرمی‌خواهید راز طول عمر مرا بدانید باید بگویم که اشخاص کوتاه قد دخودمشهدی قربان‌کوتاه قد است» خیلی دیرپیر و مریض میشوند و علاوه براین من هرگز اهل دود نبوده و نیستم و لبنیات غذای مرا تشکیل میدهد مشهدی قربان درتعریف همسرفعلی خود بالهجه محلی گفت کاکا جان علت طول عمر من بخاطر داشتن همسری مهربان مانند فاطمه نسا است که خیلی بمن محبت میکند من از او فوق العاده رضایت دارم و حاضر نیستم یك تار موی او را با چهار دختر ۱۸ ساله عوض کنم و از این گذشته‌هرچیز پخته تر باشد برای من مفید تر است !؟

من روزی سه وعده غذا می خورم . صبح زود از خواب بر می خیزم و پس‌از خواندن نماز و دعاو صرف صبحانه بکار های شخصی مشغول میشوم بزرگترین فرزندم پسری ۷۵ ساله بود که اخیرابعلت بیماری‌فوت کردو کوچکترین آنها پسری ۲۰ ساله است مشهدی‌قربان دربارهعلت ضعف قوه بینائی خود گفت«سه سال قبل یکی از فرزندانم بگرمسیری کوچ کرد و من در فراق او آنقدر اشك ریختم که‌قوه بینائی چشمهایم از بین رفت من بکلیه فرزندانم‌علاقه زیادی دارم و دلم می خواهد که‌همه آنها در یك خانه و پیش من زندگی کنند .

متولی امامزاده

کهنسالترین مرد فسا آهی کشید و گفت‌من به امامزاده عبدالله که در نزدیکی ده واقعشده است ارادت زیادی دارم و بهمین جهت ساختمان امامزاده را با هزینه شخصی تعمیر کرده‌ام و در حا لحاضر تولیت این امامزاده را نیز عهده دار می باشم کلیه فرزندان من که فوت کرده‌اند در محوطه امامزاده عبدالله مدفونند و من همیشه برای آنها فاتحه می خوانم .

او اضافه کرد کاکاجان شغل ایام جوانی من چوپانی بود و بعد ها در همین قریه علی آباد بزراعت‌پرداختم واز عوائد این کار دو بار با پای پیاده بکربلا و مشهد رفتم‌و مدتی‌نیز تفنگچی زوار این منطقه بودم آن زمانها در محل ما رسم بر این بود که فقط باشخاص زرنك زن می دادند و بخاطر همین زرنگی بودکه من چهار زن گرفتم یکی از آرزو های من اینست که بزیارت‌شاهنشاه رئوف و مهربان ایران نائل شوم و دیگر اینکه اگر چشمهایم خوب شودآرزو دارم که‌دورجهان بگردم! در اینجا گفته های مشهدی قربان به پایان رسید و من بعد از گرفتن چند عکس از وی و تشکر از آقایان جویا و عباس مازیار مالك قریه علی آباد به فسا مراجعت کردم .

خبرنگار ما در فسا می نویسد چند روز قبل یکدستگاه موتور برق۱۵۰ کیلواتی که از طرف سازمان‌برنامه وشهرداری فسا خریداری شده‌است باین شهر حمل گردید. اینك‌اهالی از مسئولین سازمان برنامه تقاضا دارند که برای نصب موتور مزبور و تکمیل شبکه برق این شهرستان اقدام گردد

موتور برق رسید

مردم برئیس فرهنك وعدهٔ همکاری‌دادند

خبرنگار ما درشهسوار مینویسد چند روز قبل بدعوت آقای بزرك‌زاده رئیس جدید اداره فرهنك شهسوار جمعی از بازرگانان و محترمین‌این شهرستان در محل دبیرستان شاهدخت حضور یافتند ،آقای بزرك‌زاده طی نطقی اظهار داشت : منظور از دعوت آقایان اینست که ازشما تقاضا کنم هر یك بقدر توانائی خود برای پیشرفت و توسعه فرهنك این شهرستان بامسئولین اداره فرهنك همکاری کنید زیرا این همکاری بما فرصت خواهد داد که در آینده برنامه های فرهنگی مفیدی طرح نمائیم کلیه حاضرین باتفاق آراء به آقای رئیس فرهنك وعده دادند که در هر مورد با اداره فرهنك صمیمانه همکاری کنند .

بانصب ٤ستون بلورین زیبا

تزئینات ضریح جدید حضرت رضا تکمیل میشود

خبرنگار ما از مشهد مینویسد چهار ستون‌بلورین که از طرف آستان قدس رضوی برای تکمیل ضریح جدیدحضرت‌ثامن‌الائمه‌علیه‌السلام‌بفرانسه‌سفارش‌داده‌شده بود چند روز قبل بمشهد حمل گردید .

این ستون های بلورین که بطرز بسیار زیبائی ساخته شده است طی مراسمی بوسیله آقای ابوالحسن حافظیان متصدی تعمیر ضریح حرم مطهر حضرت ثامن‌الائمه تحویل آستان قدس رضوی گردید و بزودی برای نصب ستونهای مزبور اقدام خواهد شد .

تاسیس سازمان کل‌بنادر درخرمشهر

این سازمان بکلیه بنادر کنار شط‌العرب نظارت خواهد داشت

خبرنگار ما درخرمشهر اطلاع میدهد اخیرا سازمان مستقلی بنام اداره کل بنادر درخرمشهر تاسیس شده وآقای‌مهندس مقدم‌بریاست این سازمان منصوب گردیده است.

سازمان کل بنادر خرمشهر که‌ازطرف وزارت گمرکات وانحصارات تاسیس‌شده برکلیه بندرهائی که در شط‌العرب‌وجود دارد نظارت خواهد داشت واین نظارت شامل بندر آبادان نیز که فعلا ازطرف اداره بندر بصره اداره میشود خواهدبود وبرای این منظور از طرف آقای مهندس مقدم مطالعاتی درجریان است بطوریکه آقای مهندس مقدم اظهار میدارد باتاسیس ایـــن سازمان امکان بیشتری برای پیشرفت وتوسعه بنادر خرمشهر وآبادان بوجود آمده است وآقای خطاطان وزیرگمرکات وانحصارات دراین باره اقدامات موثری انجام میدهد.

خبرنگار مادرگزارش خود اضافه میکندآقای مهندس مقدم که‌بریاست اداره کل بنادرخرمشهر منصوب شده‌است یکی از افسران قدیمی نیروی دریائی شاهنشاهی ایران میباشد که تاکنون‌مشاغل مهمی راعهده‌دار بوده است وی مدت سه‌سال نیز ریاست اداره کل کشتیرانی شرکت نفت‌را بعهده داشت.

قهرمانان کشتی تشویقی شیراز

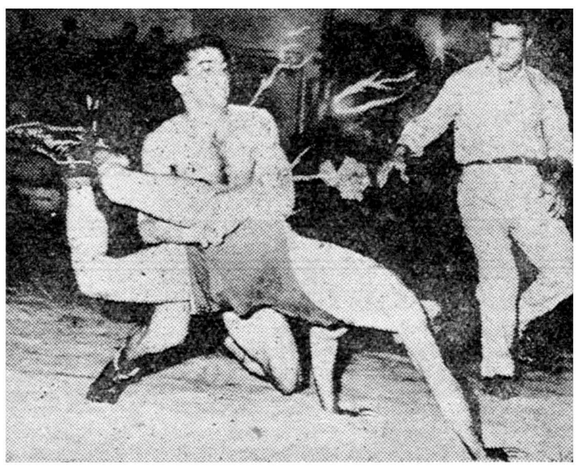

خبرنگار ما در شیراز مینویسد مسابقات کشتی تشویقی شیراز باشرکت ۸۵ نفر زیرنظر فدراسیون کشتی استان فارس در سه شب متوالی انجام‌شد در آخرین شب مسابقه آقای دکتر پیراسته استاندار فارس و روسای دوائر دولتی شیراز حضور داشتندودرنتیجه آقایان‌مهدی زاده ـ رومی ـ نظام‌ده‌بزرگی‌ـ ایلخانی ـ سبحانی وصفائی بمقام قهرمانی رسیدند در عکس بالا یك صحنه از مسابقات آخرین شب کشتی دیده میشود .

اولین‌کلنك کودکستان ودبستان‌حرفه‌ای

در زمین اهدائی اوقاف کاشمر بزمین زده شد

طبق گزارش خبرنگار ما در کاشمر چند روز قبل اولین کلنك ساختمان دبستان حرفه ای و کودکستانی در کاشمر طی مراسمی با حضور روسای‌دوائر دولتی و جمعی از محترمین و معاریف شهر بوسیله آقای معین فرماندار این شهرستان بزمین زده شد .

زمین مورد نیاز کودکستان و دبستان حرفه ای از طرف اداره اوقاف کاشمر تامین گردیده است و مساحت آن ۹۰۰ متر مربع میباشد.

زلزله‌های پی‌درپی

بطوریکه خبرنگار ما در لارگزارش میدهد طی دو روز گذشته زلزله هائی در شهرستان لار حادث شده که موجب نگرانی اهالی گردیده است . این زلزله ها دو روز متوالی درست سرساعت دو ونیم بعدازظهر حادث شده ولی خوشبختانه تلفات و خساراتی نداشته است .

برای معالجهٔ پادرد آمد ولی زائید !

خبرنگار ما در پهلویدژ اطلاع میدهد چند روز قبل زن حامله ای بنام ماه بانو همسر غلامرضا یکی از اهالی قریه «اگیش» واقع در نزدیکی پهلویدژ که ازمدتهاپیش بپا درد مبتلا بود به پهلویدژ آمد و ببهبداری‌مراجعه کرد ،ماه‌بانو هنوز وارد بهداری نشده بود که در شکم خود احساس درد شدیدی نمود و چون موضوع را با آقای دکتر تهرانی رئیس بهداری در میان گذاشت طی معایناتی معلوم شد کهساعت وضع حمل وی فرا رسیده است بدینجهت ماه بانو دریکی از اطاقهای بهداری بستری شد و پس از چند ساعت دختری بدنیا آورد ،جریان باطلاع غلامرضا شوهر ماه‌بانو رسید تاهمسر و فرزند خود را بمنزل انتقال دهد .

سرباز سارق بدام افتاد

درمیدان مرکزی شهر او را بایکصد ضربه شلاق ادب کردند

سه سال قبل سید حسن محتشمی یکی از شاگرد کبابیهای ساوه برای فرار از خدمت سربازی این‌شهرستان را ترك کرد و روانه تهران شد سید حسن بیشتر اوقات خود را دور از چشم مامورین نظام وظیفه می گذرانید و جرات آنرا هم نداشت‌که بساوه باز گردد و بکاری مشغول شود . ولی بالاخره مامورین نظام وظیفه اورا بخدمت سربازی بردند و چند ماه بعد سید حسن با لباس سربازی از خدمت زیر پرچم فرار کرد چون جوانی خوشگلدران بود و برای تامین مخارج خود دوآمدی نداشت تصمیم بسرقت گرفت . وی با همان لباس سربازی بطرف ساوه حرکت کرد از آن پس روز ها رادر اطراف شهر میگذرانید و شبها بخانه های اهالی دستبرد میزد و اجناس و اشیاء مسروقه رابتهران حمل می کرد و بابولی که از فروش آن بدست میآورد تا مدتی بخوشگذرانی مشغول بود چند شب قبل هم خانه آقای سید کوچك شاهرخی را مورددستبرد قرار داد و هنگامیکه اجناس مسروقه را بتهران میبرد در مقابل قهوه خانه آسیابك زرند دستگیر گردید .با دستگیری این سرباز سارق محاکمه وی بسرعت انجام شد و چند روز قبل با حضور دو هزار نفرتماشاچی در میدان مرکزی شهرستان ساوه‌سید حسن محتشمی را به نیمکتی بستند و بایکصد ضربه شلاق اورا ادب کردند .

سرباز سارق را درمیدان مرکزی شهر ساوه خوابانیده‌اند تا شلاق بزنند

تجدید انتخاب هیئت مدیره

بصندوق زندانیان کمك‌نقدی شد

خبرنگار ما در جهرم مینویسد چند روز قبل برای تجدید انتخاب هیئت‌مدیره انجمن حمایت‌زندانیان جهرم مراسمی با حضور آقایان قائمی رئیس دادگستری ـ دادستان، قضات ، رئیس شهربانی و جمعی از محترمین‌شهردر اداره دادگستری برگزار شد در این مراسم بعد از اخذ رای آقایان دکتر شیرازی، دکتراحیاء وسعدائی وقدسی‌سمت هیئت مدیره جدید انتخاب گردیدند ودرپایان عده ای از نیکوکاران مبلغ‌قابل توجهی بصندوق انجمن حمایت زندانیان‌اهداء کردند

سوگند وفاداری

خبرنگار ما در سقز گزارش میدهد براثر فعالیت های آقـــای سروان دبیرسیاقی فرمانده سازمان مقاومت ملی سقز با تشویـــق آقای سرهنك راد مردان فرمانده هنك‌این شهرستان ، اهالی سقز و نواحی اطراف برای‌عضویت‌سازمان مقاومت ملی استقبال فراوانی مبذول میدارند چند روز قبل اهالی قریه «ماشتا»از توابع سقز مجلس جشنی تشکیـــل دادند و با حضور عده زیادی از روسای دوایر دولتی این شهرستان در برابر پرچم سه رنك ایران و تمثال شاهنشاه بکلام‌الله مجید سوگند وفاداری بمیهن یاد کردند و کارت عضویت گرفتند .

نزاع دو برادر

درگیرودار این نزاع فرزند یکی‌از برادرها جان سپرد

برادر دیگر از ترس انتقام ، فرزند بیستروزه خودرا برداشت و متواری شد

خبرنگار مادر اسفراین گزارش میدهد چندروز قبل درقریهٔ خیرآباد ازتوابع شهرستان‌اسفراین بین دوبرادربانامی کربلائی غلامعلی وعیسی رحیمی بعلت اختلافات خانوادگی نزاعی رویداد براثر دادو فریاد این دونفر عده‌ای از اهالی قریهٔ واز جمله‌خیرالنساء همسر عیسی درحالیکه کودك سه‌سالهخود رابغل گرفته بوددرمحل واقعه اجتماع کردند وهنگامیکه خیرالنساءبطرفداری‌شوهرخود واردمعرکه شد طفل سه‌ساله آنها زیردست وپا مجروح گردیدوپس‌از ساعتی جان سپرد بااین پیش‌آمد کربلائی غلامعلی که هنوز بابرادرش عیسی زدوخورد میکردفوق‌العاده ناراحت شد وبدون مقدمه‌یکی از فرزندان خودرا که کودك بیست‌روزه‌ای بود از دست‌همسرش که‌درگوشه‌ای‌ایستاده بود گرفت وبمحل نامعلومی گریخت وهنوز معلوم نیست که کربلائی غلامعلی‌فرزند خودرا بچه علت برداشته ومتواری شده ولی عده‌ای میگویند که وی ازترس انتقام اینکاررا کرده است .

بهرحال این جریان بمقامات انتظامی وقانونی اسفراین اطلاع‌داده شدوبرای دفن جنازه فرزند سه‌سالهٔ عیسی که‌قربانی این نزاع گردیده بوداقدامات لازم بعمل آمد. اینك مامورین ژاندارمری برای دستگیری کربلائی غلامعلی که خود واعضای‌خانواده‌اش بیماری جذام دارند فعالیت میکنند.

میهمانان چند روزه

خبرنگار ما در رامسر می نویسد چند روز قبل صد و ده نفر ازدانش آموزان‌دانشسرای کشاورزی‌مامازان ورامین بسرپرستی آقای مهنـــدس بتوهی برامسر وارد شدند ودر محل دبیرستان اردی بهشت‌اقامت کردند این عده پس‌از چند روز اقامت در رامسر و بازدیدتاسیسات دامپروری و چایکاریهای این منطقه بطهران مراجعت نمودند .

چند خبر از بیجار

● کار سیمکشی شبکه برق شهرستان بیجار بزودی خاتمه می یابد و موتور جدید برق نیز آماده افتتاح می گردد .

● چند روز قبل جلسه شورای شهرستان بیجار در فرمانداری تشکیل گردید ودر این جلسه‌برای تعیین حدود شهر تصمیمات لازم گرفته شد

● آقای داوران بازرس مخصوص وزارت فرهنك‌برای‌بازدیدتاسیسات فرهنگی بیجار باین شهر وارد شد

● طی جلسه‌ای که در فرمانداری بیجار تشکیل گردید برای اعزام بیشاهنگان این شهرستان‌بجمبوری بیشاهنگان تهران تصمیماتی گرفته شد

زنی بشوهرش گفت :

من با تو قهرم وبخانه‌ات نمیآیم

شوهر عصبانی هم با ۷ضربه چاقو همسرش را ادب کرد!

چندروز قبل علیمحمد یکی از ساکنین «صفی‌آباد» ازتوابع مشهد درخانه مادرزن خود واقع در بخش ٤این شهرستان همسرش صغرا راباضربه چاقو بسختی مجروح‌نمود وپس از دستگیری روانه زندان شد.

مشهد

خبرنگار ما درمشهد که بعدازتوقیف‌علیمحمد باوی تماس گرفته وعلت ایـــن جریان را ازوی سئوال کرده است می‌نویسد :علیمحمد روحیه‌خودرا کاملاباخته بود ودرحالیکه از کار خود بشدت‌پشیمان‌بود اظهار داشت عصرروز گذشته همسرم صغرابه‌بهانه‌های گوناگون از من‌تقاضامیکرد کـه‌اجازه دهم از قریهٔ صفی‌آباد بشهربرود وچند روزی نزد مادرش بسر برد. چون امور خانواده‌ام با رفتن‌صغرا مختل میشد باو اجازه ندادم ولی بی‌اجازه من صغری بشهررفت ومنهم بدنبالش وارد خانه مادرزنم شدم .پس‌از یکشب توقف درخانه مادرزنم موقعی‌که میخواستم بده‌برگردم‌به همسرم صغرا تکلیف‌کردم که‌باتفاق یکدیگر بصفی‌آباد برگردیم ولی صغرا گفت من باتوقهر کرده‌ام ودیگر بخانه‌ات نمی‌آیم بااین اظهارات صغرا من عصبانی شدم‌وباچاقوئی که داشتم بطرف او حمله‌بردم ودیگرنفهمیدم چه شد!؟ خبرنگار ما اضافه میکند فعلا صغرا که سخت مجروح گردیده دربخش سوانح شهرستان مشهدتحت معالجه قرار دارد وعلی محمدهم‌زندانی‌است.

وقتش نشده !؟

از چند سال پیش تاکنون ساختمان کشتارگاه همایون‌ـ شهر نا تمام مانده و برای تکمیل‌آن اقدام‌نشده است مصرف گوشت اهالی این منطقه روزانه یکصد راس گاو و گوسفند است و گوشت مصرفی اهالی با ذبح این تعداد گوسفند و گاو تامین میشود .

کشتار کنندگان در میان معابر عمومی ، کنار مزبله هاویادر کنارُ نهرآب گاو و گوسفندان را ذبح‌می کنند در این فصل گرمابا ذبح این تعداد گاوو گوسفند، بوی تعفن فضای شهررا فرا میگیرد و بهداشت مردم را تهدید میکند .

پس از چند سال وقت آن نشده است که برای تکمیل ساختمان کشتارگاه همایون‌ـ شهر اقدام شود ؟

حادثه اتومبیل

خبرنگار ما در مرو دشت اطلاع می دهد چند روز قبل اتومبیل سواری شماره ٤۲٤۰ که از مرو دشت عازم شیراز بود در یکی از خیابانهای این منطقه با کودکی بنام محمد ـ حسین صالحی تصادف کرد وکودك مزبور بر اثر شدت جراحات وارده آنا جان سپرد .

دومقنی زیر آوار جان سپردند

طبق گزارش خبرنگارما در فساچندروز قبل دونفر مقنی‌بنام صفرو محمدحسن از اهالی فسا هنگامیکه در اطراف قریهٔ جدول آباد واقع‌درنزدیکی این شهرستان مشغول لاروبی قناتی‌بودند ناگهان براثر ریزش‌قسمتی از دیواره قنات زیرآوار ماندند وجان سپردندجریان بوسیله عده‌ای باطلاع‌مقامات قانونی وانتظامی رسیدو جنازه هردومقنی پس‌از انتقال بشهروانجام تشریفات لازم مدفون گردید .

شکارچی ، شکار تفنك خود شد

خبرنگار ما در رودسر اطلاع میدهد چند روز قبل کودکی بنام محمد محمدی فرزند یکی از اهالی قریه هادی کیاش» واقع در نزدیکی رودسر با استفاده از غیبت والدین خود که برای شالیکاری رفته بودند تفنك شکاری پدرش را بدست گرفت و بشکار پرندگان پرداخت .

هنگامیکه محمد برای پرنده‌ای که روی درخت نشسته بود نشانه رفت ناگهان تفنك پس زد وگلوله بجای شکار ،شکار چی را از پای در آورد جریان بوسیله عده‌ای باطلاع مقامات قانونی وانتظامی رودسر رسید و برای دفن جنازه محمد اقدام شد .

بهتر نیست ؟

خبرنگار ما در دامغان می نویسد مدتی است که اداره انحصارات دامغان از هر کیلو شکر یکریال عوارض بنفع مستمندان دریافت میکند در حالیکه در این شهـــر نوانخانه‌ای وجود ندارد و علاوه بر این دریافت این مبلغ باعث شده است که نرخ شکر دولتی‌در دامغان گرانتر از بازار آزاد باشد اهالی دامغان می گویند آیا بهتر نیست در شهری که‌نوانخانه‌ندارد‌عوارضی بنفع مستمندان دریافت نگردد ؟

انتصابات در شهرستانها

همدان ـ آقای مهندس منوچهر وحیدی ـ معاون مدیر عامل صدشهناز

گرگان ـ آقای رضا شیخ بهائی‌ـ دادستان ـ آقای محمد مرعشی رئیس دادگاه بخش ـ آقای محمد جعفر علائی ـ رئیس حسابداری اداره فرهنك

کلاردشت ـ آقای عبدالباقی لطفی ـ بخشدار

فروش خانه‌های صاحبقرانیه بزودی آغاز میشود

کارخانه کشمش تاکستان صادرات خشکبار ایران را افزایش میدهد

تشویق مردم بسرمایه‌گزاری درامر کشاورزی واطمینان آنها بمنافع حاصله عامل اساسی ازدیاد تولیداست

پایان ساختمان اولین خانه های کوی صاحبقرانیه و انتشار بیلان یکساله عملیات بانك عمران ما را بر آن داشت مصاحبه‌ای با آقای دکتر رام مدیر عامل بانك عمران راجع به اقدامات کشاورزی ،عمرانی و جلب موسسات سرمایه گذاری خارجی وساختمان کوی‌صاحبقرانیه بعمل آورد. یم که‌ازنقطه نظر اهمیتی که در توسعه اقتصادی و کشاورزی کشور دارا میباشد در زیر از نظر خوانندگان محترم میگذرد .

آقای رام مدیر عامل بانك که چهار سال است ادارات موسسه‌مهم اقتصادی را در دست دارد راجع به پیشرفت های بانك اظهار داشت :

بطوریکه اطلاع دارید بانك‌عمران بنا بدستور اعلیحضرت همایونی در شهریور ۱۳۳۱ برای تقسیم املاك شاهنشاه و دادن وام بکشاورزان بوجود آمد و از فروردین ۱۳۳۶ شروع باقدامات بانکی و کمك به توسعه کشاورزی و صنایع کشور نموده اکنون که بیلان سال ۳۹ بانك منتشر میگردد بینهایت‌مهم است که ارزیابی عملیات چند سال گذشته بانك بعمل آید .

تقسیم املاك

همانگونه که اشاره شد منظور اولیه تاسیس بانك عمران این بود که املاك شاهنشاه بین کشاورزان تقسیم شود و پس از ارزیابی‌عادلانه ودادن ۲۰ درصد تخفیف‌بنا به‌دستور شاهنشاه ۸۰ در صد بقیه ارزش املاك بدون سود و بهره در مدت ۲۵ سال‌از کشاورزان دریافت شود. این پول را شاهنشاه دریافت نمیدارند بلکه ضمیمه سرمایه‌بانك شده و مجددا از طریق وام بخود کشاورزان داده میشود .

مثلا در سال های اخیر بابت تقسیم املاك در حدود هشتاد میلیون ریال‌از کشاورزان‌قسط دریافت شده در صورتیکه در حدود دوبرابر این مبلغ به کشاورزان املاك تقسیم‌شده وام اعطاء گشته است .

در سال ۱۳۳۸ هفتاد و پنج قریه در ساری ـ آمل ـ گرگان ـبابل‌ـ وبجنورد بین ۶ هزار کشاورزتقسیم شد ماست و چون شاهنشاه تاکید فرموده‌اند که تقسیم املاك در سال آینده پایان یابد ، در سال جاری علاوه بر تقسیم باقیمانده املاك مازندران ، گنبد کابوس‌و گرگان و بجنورد مقدما ت‌تقسیم املاك پهلوی در کرمانشاه‌نیز فراهم‌گشته است .

آقای رام افزود اگر قرار بود قیمت ملك بدون تخفیف و درمدت ده سال دریافت میشد (چون معمولا قیمت هر ملك ده برابر عایدی سالیانه آن‌است) کشاورزان‌میبایستی تمام عایدی سالیانه خود را ازبابت اقساط زمین تا ده سال بپردازد .

ولی اکنون کشاورزان فقط‌سالیانه یك چهارم عایدی خود را از این بابت میپردازند . زیرا ۰۸٪ قیمت را عرض ۲۵ سال میپردازند که آنهم بصورت وام بخود آنها مسترد و صرف بهبود زندگی کشاورزان میگردد .

از طرف دیگر نظر به ترقی‌مداوم قیمت ها و با توجه باینکه اقساط به ریال وصول میگردد سال بسال این اقساط ناچیز و غیر محسوس تر میگردد . ضمنا با سر پرستی مالی و فنی بانك عمران ، شرکت های تعاونی در املاك تقسیم شده بوجود می‌آید .

در زمینه های ترویج اصول نوین کشاورزی و تهیه آب و کود و بذرمرغوب وماشین‌آلات کشاورزی اقدامات‌دامنه داری صورت گرفته است که در نتیجه سطح تولیدات کشاورزی ترقی نموده و در آمد زمینهای کشاورزان افزایش یافته است .

توسعه صنایع مربوط بکشاورزی

بانك عمران ضمنا از چند سال قبل به توسعه کشاورزی و صنایع روستائی درقراء ایران پرداخته‌است یکی از اقدامات بانك را در این زمینه میتوان‌تاسیس کارخانه کشمش تاکستان بشمار آورد .

برای بهبودوضع‌اقتصادی‌یکهزار وپانصد خانوار تاکستان از چندی قبل لزوم ایجاد یك کارخانه برای خشك کردن وبسته بندی و صدور کشمش توجه بانك را جلب نمودتا اینکه سال قبل بانك اقدام‌به‌تاسیس شرکتی بنام «شرکت‌سهامی کشمش تاکستان» باسرمایه شصت میلیون ریال نمود و برای خرید کارخانه وماشین آلات و لوازم ازبانك‌توسعه صنعتی ومعدنی ایران وام تحصیل کرد وسپس سفارش خرید رابیکی ازبزرگترین کارخانه های‌امریکائی داد . پارتی اول کارخانه ماه قبل حمل وبقیه نیز بتدریج تا آخر تابستان جاری‌وارد خواهد شد ، ساختمان کارخانه نیز درشرف‌پایان است و تا پائیز امسال کارخانه‌نصب وشروع بکار خواهد نمود .ظرفیت اولیه کارخانه پنج هزار تن در سال است که امسال فقط یك ثلث آن بهره برداری خواهد شد .

ضمنابرای توسعه صادرات برگه وقیصی وسایر خشکبار و آب‌انگور نیز قسمتهای جداگانه ای‌در آینده بکارخانه منضم خواهد شد. کارخانه تاکستان که اولین و تنها کارخانه کشمش کامل در ایران میباشد انگور را میشوید ، دوا میزند و تیپ ابگور کالیفرنیا بسته بندی مینماید . در حالیکه قیمت خرید کشمش ایران در خارج اکنون‌بین کیلوئی ۱۵ تا ۱۸ ریال است ، امیدواریم محصول‌این کارخانه درخارج مانند محصول‌امریکابین۲۶ تا۲۹ ریال بفروش برسد .

این کارخانه بقریه بزرك‌تاکستان برق وآب نیز خواهد داد و تحولی در اقتصاد روستائی ایجاد مینماید . از طرف دیگر نظر به‌موقعیت‌ارتباطی تاکستان که کنار راه آهن وجاده قرار دارد ، کشمش سایر نقاط نیز در این کارخانه بسته بندی و آماده صدور میگردد باین ترتیب تاسیس این‌کارخانه نه‌تنها قدمی در راه بهبود وضع کشاورزان میباشدبلکه اقدام مهمی نیز درراه‌توسعه‌صادرات کشمش و خشکبار کشور خواهد بود .

بانك عمران طبق سیاست خوددر نظر دارد که هنگامیکه کارخانه شروع بکار کرد ، بتدریج که کشاورزان تاکستان قدرت خرید داده تابمصارف امور تولیدی و آبیاری وسایر مصارف کشاورزی مرسد .

مشارکت در شرکتها وبانکها

مدیر عامل بانك عمران سپس اظهار داشت در سال گذشته بانك عمران از لحاظ همکاری ومشارکت باسایر موسسات وبانکهائی که‌بامور تولیدی کمك می نمایند در حدود ۸میلیون ریال سهم از بانك توسعه صنعتی و معدنی ایران و برای بهبود وضع کشاورزان قریه فریمان در حدود ۲میلیون ریال‌سهم‌از کارخانه قند فریمان خریداری نموده است . د رفریمان نیز مانند تاکستان بانك در نظر دارد بتدریج که کشاورزان مایل باشند سهام مذکور رابه آنها منتقل سازد .

صاحبقرانیه نمونه شهرسازی

خبرنگارما که هنگام افتتاح‌خانه‌های نمونه کوی صاحبقرانیه ازاین‌کوی بازدید نموده بود اطلاعات بیشتری در باره ساختمان این کوی وطریقه واگذاری خانه ها به متقاضیان از مدیر عامل بانك عمران خواست.

به پس از مطالعات دقیقی که توسط شرکت آیبك بعمل آمد تصمیم گرفته شد حد اقل یك ثلث اراضی مذکور یعنی ۱۰۰ هزار متر متر آن برای تاسیس پارکهای عمومی و خیابان ومدرسه اختصاص داده شود واز دویست هزار متر بقیه برای ساختمان ۲۱۶ خانه استفاده شود.

ساختمان کوی صاحبقرانیه سال گذشته آغاز وبهار سال آینده باتمام میرسد تااین تاریخ‌نصف عملیات ساختمانی اتمام یافته است و درپائیز امسال ۱۲۰ خانه از کوی مزبوربرای سکونت آماده میشود .انتظار میرود بقیه خانه‌ها نیز درخرداد سال آینده بمتقاضیان داده شود .

کوی‌صاحبقرانیه دارای آب پاك، برق دائم ، تلفن ، مرکز خرید ، پارك ، مدرسه وکلیه وسائل راحتی یك شهرمدرن امریکائی است که نمونه‌ای برای شهرسازی درایران بشمار می‌آید .

برای تامین آب کوی مزبوردوحلقه چاه عمیق حفر گردیده و یك مخزن بزرك بظرفیت ۴۸ ساعت مصرف کوی دردست ساختمان است . پمپ و تاسیسات مربوط به‌کمپانی پیریس ترتیب که‌خریداران بهای زمین خانه مورد تقاضا راظرف یکسال و بهای ساختمان رادر اقساط هفت ساله میپردازند .

بادرنظر گرفتن این‌موضوع که خانه‌های فوق دارای پی‌ریزی‌بتون‌آرمه وسقف بلوك بتون بوده وبهترین مصالح درساختمان آنها بکار رفته و بعنوان نمونه چوب مصرف شده بهترین نوع چوب فنلاندی می‌باشد و دربها وقفسه‌ها ساخته اروپا می‌باشد وکف اطاق‌های خواب ازونیل فشرده وکف‌سالن‌ونهارخوری‌ازسنگ تراورتن بوده و مصالح حمام وغیره از بهترین‌مصالح‌امریکائی‌است‌مع‌الوصف ساختمان خانه‌ها درحدود متری۴۵۰۰ ریال‌برآورده شده‌است در صورتیکه این خانه‌ها بامبلغی کمتر از متری ۶۰۰۰ ریال برای کسانی که‌بخواهند خودساختمان‌نمایند تمام نخواهد شد. درحقیقت‌قسطی که‌خریدارپرداخت‌خواهد نمود معادل اجاره خانه‌های فوق‌میباشد وقیمت زمین نیز از قیمت زمینهای اطراف ارزان ترمی‌باشد بعلاوه اینکه زمین کوی مذکوردارای‌آب‌وبرق‌وغیره بوده وزمینهای مجاور این محلهمن‌را ندارد .بهای زمین خانه‌ها ده‌دریافت میشود حد متوسط متری ۱۵۰۰ ریال می‌باشد وباتوجه به‌مخارجی‌که‌مصرف عمران عمومی کوی صاحبقرانیه شده ارزانی قیمت زمین مشهودتراست .

خانه‌های کوی صاحبقرانیه چه ازنظر شرایط فروش وچه‌از نظر کیفیت ساختمانی بی نظیر و باصرفه است وبدون شك درآینده سرقفلی خواهد داشت.

مثلا برای یك خانه ۱۰۰۰ متری یك طبقه که‌دارای ۸ اطاق وگاراژ و استخر وباغچه بندی و آب و برق و تلفن وتمام وسائل است و بسیارمحکم ساخته شده ودرمقابل زلزله مقاومت داردباضافه کاملا عایق کاری‌شده‌است درحدود ۱۵۰ هزار تومان که‌بهای زمین است نقدوبهای خانه که‌بین ۱۷۰ تا ۱۹۰ هزار تومان می‌باشد در اقساط ۷ ساله یعنی ماهی‌در حدود ۲۵۰۰ تومان دریافت میگردد .

ضمنا هنگام فروش دقت میشود که خریدار از نقطه نظر اخلاقی و حسن اشتهار شخص مورد قبولی باشد تا ساکنین کوی مذکور در حقیقت از یك طبقه باشند .

درمعرض تماشای عموم

آقای رام افزود خانه‌های کوی صاحبقرانیه بیمانه دریافت شودفروش تماشای عموم خواهد بودتامردم‌بتوانند شخصا از آنها بازدید بعمل آورندو درصورت لزوم اقدام بخریدکنند .

تاکنون برای نیمی ازخانه‌های کوی صاحبقرانیه بیمانه دریافت شده‌فروش این‌خانه ها ازهفته آینده آغاز میشود

آینده شهر سازی

راجع بادامه‌این‌نوع عملیات شهرسازی مدیر عامل بانك عمران گفت بانك مایل بادامه این عملیات عمرانی میباشد ودر صورت استقبال مردم در آینده نیز پروژه های مشابهی رااجرا خواهد نمود .

اینجانب معتقد است که باید در ایران یك «دستگاه مرکزی برای تهیه مسکن» مانند کشور های امریکا و اروپا بوجود آورد که طبق برنامه و مشخصات معینی موسساتی را که خانه سازی مینمایند مورد تضمین قرار دهد تااین موسسات با تضمین فوق موفق باخذ وام گردند .باتاسیس این دستگاه اعتبارات بیشتری برای خانه بدست خواهد آمد و شهرسازی در ایران بصورت مدرن و مورد استفاده ای در میآید

چهار اصل بزرگ

در خاتمه مصاحبه در پاسخ خبر نگار ماراجع به نحوه امکان تکثیر تولید کشاورزی مدیر عامل بانك عمران گفت : بعقیده من چهار اصل بزرگ را درراه تولید کشاورزی باید در نظر داشته باشیم

اول ـ مسئله سرمایه گذاری در اراضی کشاورزی است‌که باید تشویق و ترغیب شود و با وضع مقررات و قوانین مناسب سرمایه هائی داخلی که عموما متوجه معاملات تجارتی است بسوی روستاها سوق داده شود مردم تشویق شوند که در امور کشاورزی سرمایه گذاری نمایند زیرا تاوقتی که سرمایه گذاری درکشاورزی ایران زیاد نشود تولیدات کشاورزی هم زیاد نخواهد شد .

دوم ـ تهیه آب برای کشاورزان است . دولت باید با تهیه طرق مخصوص و پرداخت‌وام های‌خصوصی کشاورزان برای تهیه آب کمك نماید ایران کشوری است که آب که مقداری از آبهای موجود آن تبزبهدر میرود و بهمین جهت از مقدارزیادی ازاراضی قابل‌کشت استفاده نمیشود بانك عمران در این زمینه بسیار کوشا است بطوریکه تنها در گرگان ودشت برای حفر نود قنات به کشاورزان وام پرداخت نموده است و کشاورزان توانسته اند محصول خود را باین ترتیب چند برابرنمایند ولی تهیه آب باید حتی الامکان به حد اقل مخارج صورت بگیرد و تا مدتی از برنامه های سنگین آبیاری خود داری بشود تا مردم خودشان هم از امکانات مالی خود در این‌راه مضایقه ننمایند .

سوم ـ رعایت اصول علمی در کشاورزی است بذر خوب ، آبیاری خوب ، استعمال کود شیمیائی ، استفاده از ماشین آلات کشاورزی، انتخاب نژاد اصیل وخلاصه کشاورزی بر طبق اصول علمی از عوامل موثری است که تولیدات کشور را افزایش میدهد بنا براین ترویج کشاورزی نوین باید در سر لوحه اصلاحات کشاورزی قرار گیرد هم چنانکه در کشور های مترقی با اتخاذ این قبیل تدابیر توانسته‌اندمحصولات کشاورزی خودرا بمیزان قابل ملاحظه افزایش دهند . بطوریکه از یك هکتار زمین چهار تن پنبه و یا شش تن‌شالی برداشت مینمایند در صورتیکه در ایران حد متوسط از یك هکتار یك تن پنبه ویا دوتن شالی برداشت میشود

چهارم ـ تشکیلات ـ کشاورزان در دهات است . و باید طوری باشد که منجر به تجزیه و تفکیك دهات نشود زیرا دهات ایران دارای اراضی آبی ، آیش مرتع و باغ و زمین‌دیم وغیره میباشد که‌یك واحه مزروعی را تشکیل میدهند و قابل تفکیك نیستند تقسیم دهات بقطعات کوچك بدون سرپرستی و بدون شرکتهای روستائی بتولیدکشاورزی صدمه‌میزند در این مورد بانك عمران سعی‌نموده با تشکیل شرکتهای تعاونی وحدت ده را حفظ کند تجربه ای که از تقسیم املاك اختصاصی شاهنشاه بین رعایا برای بانك حاصل شده ثابت مینماید که تقسیم ده بقطعات کوچك برای تکثیر تولیدات کشاورزی مضر است و بهتر است دهات بین عده‌ای کمتری از کشاورزان که قدرت کار دارند تقسیم گردد آقای رام در خاتمه گفت بانك عمران اکنون به هدف های اولیه خود نایل شده و درراه عمران املاك تقسیم شده‌بهلوی قدمهای سریع بر میدارد اقداماتی که خلاصه آنها گفته شد نمونه‌بارزی ازاین کوشش دائم عمرانی است .

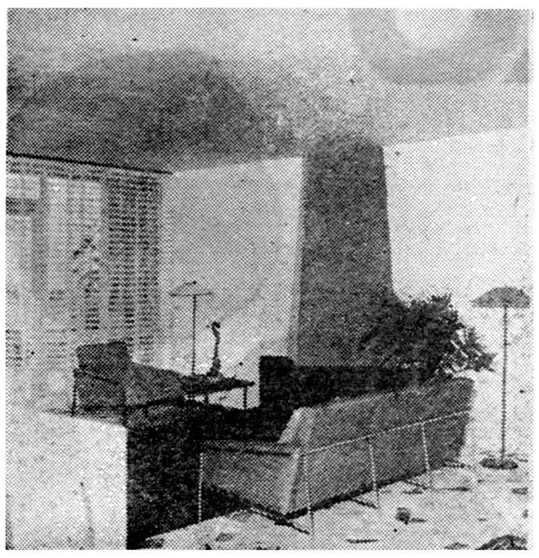

سالن پذیرائی یکی‌از خانه‌ها

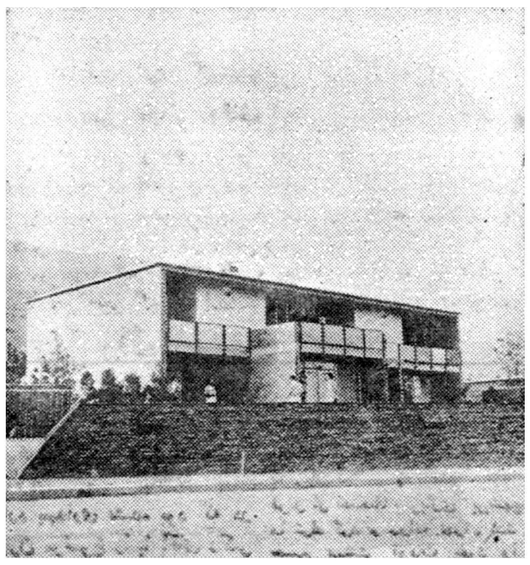

خانه‌های دوطبقه کوی صاحبقرانیه دارای ... و تمام وسائل راحتی میباشد واز بهترین مصالح ساخته شده است .

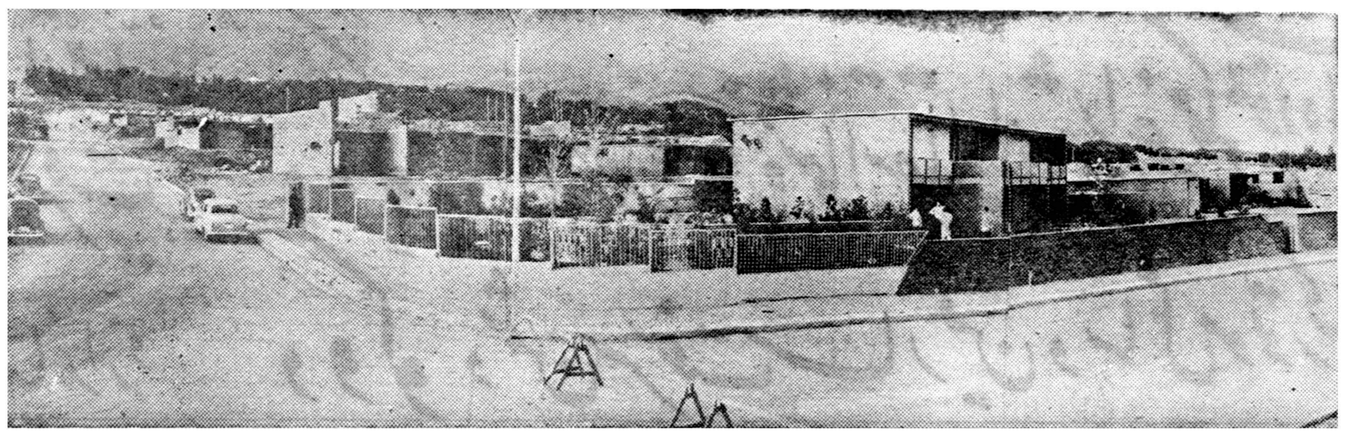

یك منظره از کوی مدرن صاحبقرانیه

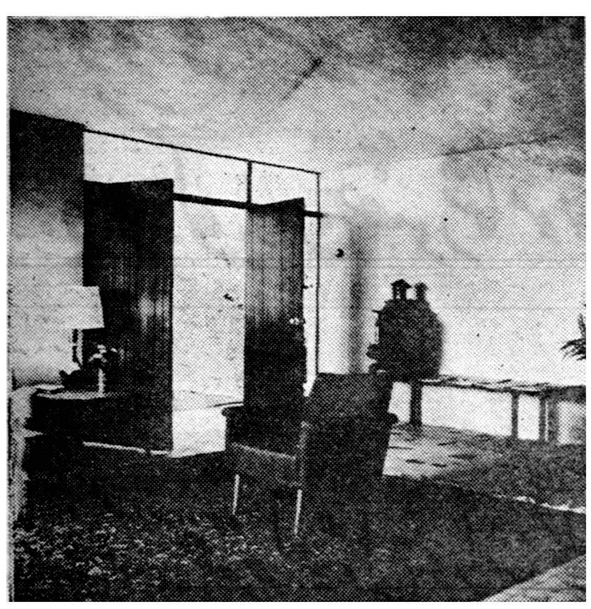

ورودی خانه‌های یك طبقه

آقای رام پاسخ داد بانك عمران ازمدتها قبل در نظر داشت برای کمك به شهر سازی مدرن درتهران یك کوی نمونه بوجود آورد وباین جهت ۳۰۰ هزار متر از اراضی صاحبقرانیه را مبلغ ۸۰ میلیون‌ریال خریداری نمودوباشرکت ساختمانی امریکائی «آیبك» که‌درخانه سازی و شهر سازی متخصص می باشد و متعلق به برادران راکفلر است برای ساختمان کوی تماس گرفت .

برای ایجاد کوی صاحبقرانیه سفارش‌داده‌شده‌برق کوی صاحبقرانیه از شبکه قوی آلستوم برای ۱۲۰۰ کیلوات تامین شده‌است .

یك مرکز تلفن دراین کوی دردست ساختمان است و علاوه برتاسیسات فوق کوی صاحبقرانیه دارای آگو و بازار وبارك و رستوران نیز خواهد بود .

شرایط خرید خانه‌ها

باتوجه بمخارج هنگفت ساختمان و قیمت گران زمین منازل کوی صاحبقرانیه باقیمت بسیار متناسب در اختیار خریداران گذاشته میشودباین سهام رایپدا کردند سهام «شرکت کشمش تاکستان»را عینا به آنها واگذار نماید .

آبیاری و توسعه کشاورزی

بمنظور توسعه کشاورزی وتامین آب بیشتر برای کشاورزان ، بانك عمران اقدام به تاسیس «سازمان آبیاری و عمران» نمود واین‌سازمان که دوسال از تاسیس آن میگذرد درسال گذشته سی حلقه چاه حفر نموده است ودر نظر داریم سازمان مزبور را براساس‌مشارکت با یك شرکت مشهور امریکائی بنام «شرکت ماشین آلات کشاورزی و شیمیائی» توسعه دهیم در این زمینه قرار است این شرکت امریکائی که خود سازنده پمپ های آبیاری و دستگاههای بازان مصنوعی و سم پاشی وکود شیمیائی میباشد متخصصینی بایران ارسال داشته‌و درحفرچاه و تولید آب بیشتر بابانك عمران همکاری نزدیك داشته باشد.

از طرف دیگر برای توسعه‌تعاون روستائی بانك عمران اقدام‌به‌تاسیس شرکتهای تعاونی وپرداخت وام‌نموده است درسال گذشته ۴۷ شرکت اعتباری‌در مناطق مختلف تاسیس کرده وباین ترتیب مجموع این شرکتها که توسط‌بانك‌بوجودآمده اکنون بالغ بر ۱۲۷شرکت است.

درسال گذشته بانك بیش از۴۲ میلیون ریال بشرکتهای مذکورووام

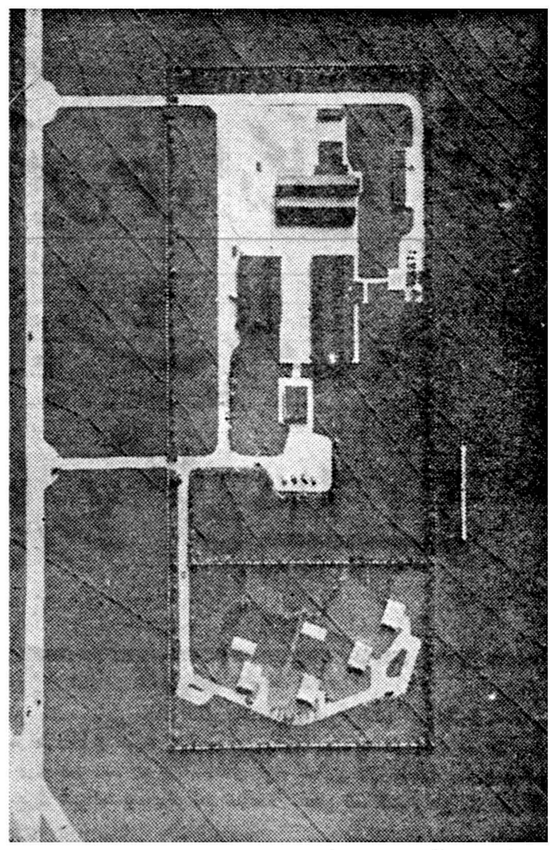

قسمت کارخانه کشمش تاکستان که مجهزترین کارخانه کشمش بوده وبصادرات کشور کمك شایانی خواهد نمود

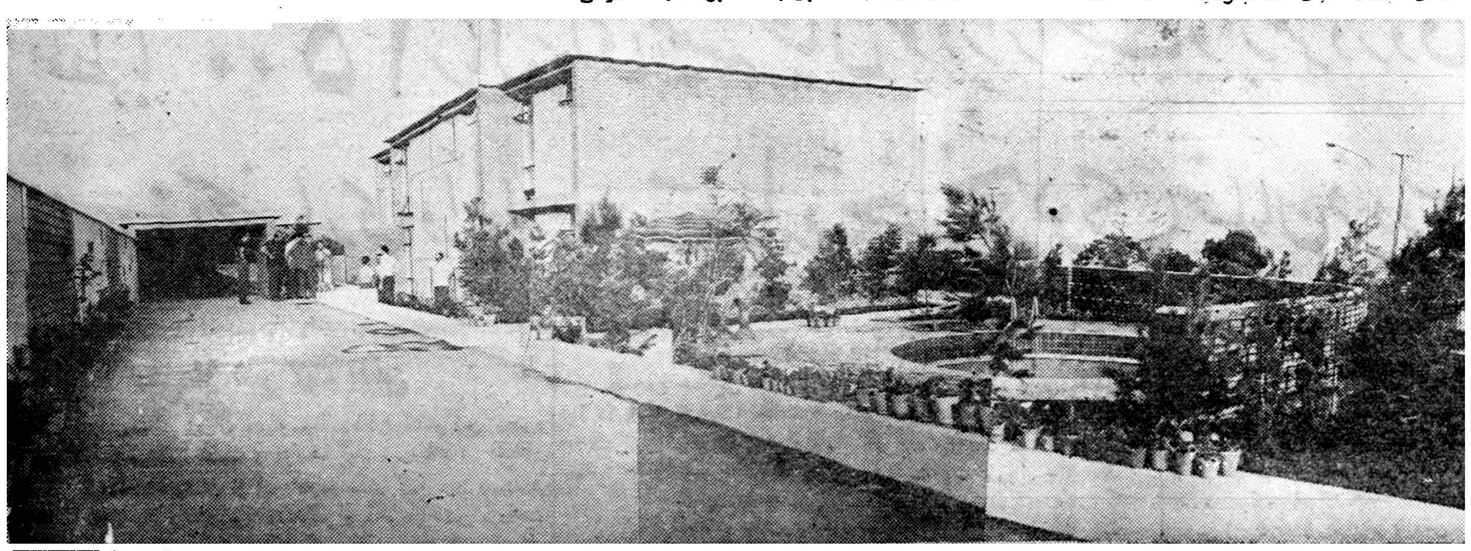

منظره عمومی خانه‌های کوی صاحبقرانیه که برای بازدید آماده است

دوکو اختراع جدید آلمان غربی برای جلوگیری از سرقت اتومبیل

دوکو بدون حضور و اجازهٔ شما انتقال ماشین را غیرممکن نموده است

دوکو بدون حضور شما موتور اتومبیل را بکلی از کار میاندازد

دوکو دشمن سرسخت سارقین و وسائل موتوری

دوکو نگهبان مخصوص اتومبیل شماست

مالکین محترم اتومبیل و رانندگان عزیز شما که مبلغ زیادی برای خرید اتومبیل داده اید قبل از اینکه ماشین خود را در محل خود نه بینید.

فقط با ۱۵۰۰ ریال برای همیشه خیال خود را راحت و از فکر دزدی اتومبیل آسوده باشید.

نمایندهٔ انحصاری در ایران - تجارتخانهٔ خریری خیابان فردوسی پاساژ ۲۶ اطاق شماره ۷ تلفن ۳۷۶۷۰

آگهی از شرکت تلفن

شرکت سهامی تلفن ایران بدینوسیله باطلاع مشترکین محترم تهران شمیران شهرری نارمك و یوسف آباد میرساند ، بمنظور تسهیل در امر پرداخت آبونمان از این تاریخ مشترکین محترم مناطق فوق میتوانند با در دست داشتن برك تشخیص و آخرین قبض پرداخت آبونمان بنزدیك ترین باجه وبابهر یك از باجه های وصول آبونمان که مایل باشند مراجعه و آبونمان تلفن خود را تادیه فرمایند .

آ-۱۴۲۹۴ شرکت سهامی تلفن ایران

آگهی دعوت صاحبان سهام

مجمع همگانی شرکت سهامی نو شابه سازی میهن محدود در روز دو شنبه ۳۹ر۵ر۳ ساعت ۹ صبح در دفتر شرکت واقع در خیابان سعدی تشکیل خواهد شد از دارندگان سهام تقاضا می شود در ساعت مقرر حضور بهمرسانند .

دستور جلسه

۱ـ توضیحات بیلان عملکرد سال ۱۳۳۸
۲ـ استماع گزارش هیئت مدیره و بازرسین
۳ـ تعیین هیئت مدیره و بازرس .

آ-۱۲۲۴۹ شرکت سهامی نوشابه سازی میهن تاسیس ۱۳۱۴

دعوت مجمع‌عمومی عادی سالیانه‌شرکت

بدین وسیله از صاحبان سهام شرکت سهامی پنبه گرگان دعوت می شود که درساعت پنج بعد از ظهر روز شنبه هشتم مرداد ماه ۱۳۳۹ در محل شرکت حضور بهرسانند .

دستور جلسه

۱ـ استماع گزارش بازرس و تعیین خط مشی شرکت
۲ـ تصویب نامه تراز نامه شرکت
۳ـ انتخاب هیئت مدیره شرکت .
۴ـ انتخاب بازرس شرکت

آ-۱۲۱۸۷ شرکت‌سهامی‌پنبه‌گرگان

آگهی تجدید مناقصه

شرکت سهامی مواد غذائی وشیمیائی ایران پنج قلم لوازم‌لوله‌کشی مورد نیاز خود را از طریق مناقصه خریداری مینماید داوطلبان شرکت در مناقصه میتوانند همه روزه باستثنای ایام تعطیل در ساعات اداری برای دریافت برك شرائط ومشخصات مناقصه بدفتر شرکت واقع در خیابان آمل کوچه دقت‌مراجعه نمایند .

پیشنهادات تاآخر وقت اداری روز شنبه هشتم مرداد ماه ۳۹پذیرفته ودرساعت ۱۰ صبح روز بعد باز و خوانده خواهد شد .

مدیر عامل شرکت سهامی مواد غذائی و شیمیائی‌ایران

۱ـ۳ آ-۱۴۲۸۴ مهندس اسمعیل‌سمیعی

نیازمندیها و آگهی های کوچک

استخدام میشود

یك فروشنده برای خواربار
فروشی که در ترازوی داری کاملا مطلع باسواد با داشتن ضامن معتبر لازم است . به نشانی تهران نوفلکه آشتیانی فروشگاه خوار بار فرح مراجعه نمایند .
آ-۱۲۲۶۱

کارخانه کفش دوزی
وکفش لاستیکی سیمکارسازنده انواع کفشهای مردانه و زنانه لوکس تعدادی کارگر آزموده کفاشی یسائی وغیره نیازمنداست طالبین بتهران نو مقابل حمام تهران پارس تلفن ۹۱۶۰۹ مراجعه نمایند .
آ-۱۹۸۷ ۱ ۱-۲

استخدام
دوشیزه یابانوئی که دارای خط خوب فارسی و لاتین باشد وبزبان انگلیسی یافرانسه آشنائی کامل داشته باشد استخدام میشود از ساعت ۴ الی ۸ بعد از ظهر به انتهای خیابان بهارکوی عمرانی شماره ۴ دفتر فنی مساش تلفن ۶۴۹۴۹ مراجعه شود.
آ-۱۲۰۴۱ ۱ ۱-۲

بیك دوشیزه یابانو باسواد
نیازمندیم مکاسی واندارك چهار راه سر چشمه
۱-۲ آ - ۱۲۲۵۹

بچندنفر مرد باسواد
برای فروش کارت لسوود دوبیر نیاز مندیم خیابان امیر کبیر داروخانه فرح
آ-۱۲۲۶۳

یکنفر ماشین نویس فارسی
برای مدت بیست روز از ۲۰ تیر ماه مورد نیاز است . داوطلبین به اداره مطبوعات سفارت انگلیس مراجعه فرمایند .
۱-۲ آ-۱۴۲۵۸

استخدام منشی
چند نفر منشی با حقوق مکفی استخدام میشود . داوطلبان علاوه بر دانستن کامل انگلیسی باید ماشین نویسی لاتین و روش «شورت هند» را بخوبی بدانند و دارای دیپلم کامل متوسطه یا گواهینامه تحصیلات مذکور از خارج از کشور باشند .
واجدین شرایط میتوانند باداره کارگزینی بانك توسعه صنعتی ومعدنی ایران ساختمان شماره «۲۰۴» بلوار کرج روبروی جلالیه مراجعه کنند .
۱-۳ آ-۱۴۱۸۶

به یك نفر قابله دیپلمه
جهت خوزستان نیازمندیم تلفن ۳۰۱۴۶
۱-۲ آ-۱۲۱۸۵

آگهی استخدام
به دو نفر فروشنده دوشیزه یابانو که آشنائی به فروش لوازم آرایش و البسه زنانه داشته باشند نیازمندیم داوطلبین میتوانند همه روزه با تلفن های ۶۶۰۰۸ و ۴۴۷۰۹ مشخصات خود را اعلام نمایند .
۱-۳ آ-۱۲۲۱۷

استخدام ماشین نویس لاتین
تعدادی ماشین نویس ورزیده لاتین که بیکی از زبانهای انگلیسی یا فرانسه تسلط کامل داشته و واجد شرایط زیر باشند برای خدمت در یکی از دستگاه های دولتی با حقوق مکفی استخدام میشودازواجدین شرایط خواهشمند است تقاضای خود را با مشخص نمودن شرایطی که دارند با یکبرك رونوشت شناسنامه و دوقطعه عکس وسیله صندوق پستی شماره ۱۴۰۲ ارسال دارند .
۱- ایرانی باشند .
۲- پیرو دین اسلام باشند .
۳- لااقل دارای گواهی ششم متوسطه باشند (دارندگان مدارك تحصیلی بالاتر ارجحیت دارند)
۴- مردان خدمت نظام وظیفه انجام داده یا برك معافی داشته باشند .
۵- عدم اعتیاد بالکل و افیون
۶- نداشتن سوء پیشینه و عدم شهرت بفساد اخلاق شخصی وخانوادگی
۱-۳ آ-۱۴۲۸۶

آگهی استخدام
اداره کل بهداری شهرداری جهت خدمت در آزمایشگاه مواد غذائی به چهار نفر شیمیست که فارغ التحصیل در رشته شیمی ازدانشکده های ایران یاکشور های خارج باشند نیازمنداست داوطلبان واجد شرایط جهت ثبت نام حداکثر تا آخر مرداد ماه سالجاری باداره کل بهداری شهرداری مراجعه نمایند کسانیکه سابقه خدمت دریکی از آزمایشگاه های مواد غذائی ایران یا خارج داشته باشند حق تقدم خواهند داشت و انتخاب آنان طبق قانون با مسابقه خواهد بود .
رئیس اداره کل بهداری و معاونت عمومی شهرداری- دکتر محمدبهشتی
۱-۳ آ-۱۴۱۸۰

مستغلات

مستاجرین ومالکین مستغلات
صدها منزل و آپارتمان خالی جهت اجاره و خرید و فروش موجود داریم تلفن ۳۹۹۵۳ و ۳۹۲۹۳
آ-۸۵۵۳ ۱-۳۰

تهیه کننده
نقشه‌های ساختمانی
شرکت ساختمانی
فراز نو
ابتدای خیابان منوچهری پاساژ ساعتچی تلفن : ۳۰۲۶۰۱ .

اگر قصد خرید یا فروش دارید
خانه- زمین- باغ- دهات در هرکجا باشد رجوع فرمائید لاله‌زار ۳۹۷۸۴ به بنگاه کوشان
۷ - ۱۰ آ-۱۰۹۶۸

بنگاه کوشان ۳۹۷۸۴
مخصوص معاملات - پول- املاك
۱-۶ آ - ۱۴۱۸۲

۵۰ هزار تومان رهن تصرف
خانه نوساز جبهه خیابان آذربایجان بابرق و حمام تراس ماشین وارد خانه میشود از طرف توپخانه -اول لاله زار سرای طاهباز شرکت بابك تلفن ۳۴۷۶۹ مراجعه فرمائید .
۲ - ۱۲۲۶۵

تعدادی آپارتمان وویلا در شهر
وشمیرانات جهت سکونت اتباع خارجی اجاره میشود .تلفن ۳۲۳۶۸
۱-۲ آ-۱۲۱۴۷

جویای کار

کمك دارو ساز درجه یك
حاضر است بعد از ظهر ها در داروخانه‌ای مشغول کار شود براهنمای شماره ۱۳۹۱ مراجعه شود .
آ-۱۱۶۴۷

گم شده

ده قطعه چك تضمین شده
ده هزار ریالی و یك قطعه چك تضمین شده یکهزار ریالی از محوطه بانك پارس بازار الی مقابل سرای امید مفقود شده از یابنده تمنی میشود سرای جدید اردشیر مرشد زاده تلفن ۲۸۱۰۸ مراجعه و مژدگانی دریافت دارد .
آ-۱۲۲۵۱

چند روز گذشته حین اسباب‌کشی
از مغازه واقع در خیابان شمیران جنب تخت جمشید مقابل خواجه نصیر یك بسته محتوی دو ورقه سند مالکیت صورتحساب‌های شخصی اوراق بانکی مفقود گردیده این اسناد و اوراق مطلقا بدرد کسی نمی خورد ازجوینده استدعا می شود به آدرس بالا بنگاه املاك پویا تلفن ۳۵۲۲۳ مراجعه مژدگانی قابل توجه دریافت فرمایند .
آ-۱۲۱۶۷

آموزشگاههای فنی

کلاس رادیو پاریس
نام نویسی شصتمین دوره درس علمی وعملی رادیو (در چهارماه) تاهفتم مرداد-شروع هشتم مرداد برای شهرستانها با مکاتبه تدریس میشود خیابان اسلامبول -پاساژ سیزدهن
آ- ۱۶۴۲۸

آموزشگاههای علمی

زبان انگلیسی را در انگلستان یاد بگیرید
در هتل مجللی که در عین حال کلاس زبان نیز هست وتحت نظر فارغ التحصیلان اکسفورد اداره می گردد -حد اقل هزینه در هفته ۱۰ لیره و داوطلبان بین ۱۶ تا ۶۰ سال پذیرفته میشوند .
بآدرس زیر مکاتبه نمائید .
The Regeney Ramsgate, England
آ - ۱۴۱۹۴

تلفنهای اطلاعات

تلفنخانه ۳۰۰۱۰ تا ۳۰۰۱۹
سرویس حوادث ۳۰۳۵۶۹
اطلاعات هفتگی ۳۰۴۸۷۸
اطلاعات بانوان ۳۰۳۳۱۳
اطلاعات جوانان ۳۰۴۵۹۱
اطلاعات کودکان ۳۰۴۵۹۱
شعبه آگهی ها ۳۰۵۱۰۸ - ۳۰۲۶۳۳
کانون آگهی طوطی نو ۳۰۴۵۹۲ - ۳۰۴۵۱۲

بفروش میرسد

ساختمانهای مستحکم ومدرن
باگاراژ و استخر برای فروش نقد واقساط و تعویض و رهن و اجاره حاضر است تلفن ۹۱۰۰۵۶
آ-۲۱۱۵ ۱ ۱-۵

قطعه زمین ۲۸۹۸
عباس آباد مساحت ۲۹۰ متر (۲۶×۱۵) شمالا به خیابان ده متری جنوبا به خیابان اسفالت ۳۰متری نظامی خوش قواره کاملا مرغوب بین دو چهار راه نزدیك جاده قدیم شمیران بدون واسطه نقد بفروش می رسد تلفن : ۵۲۸۵۸
۱-۳ آ-۱۱۶۶۹

باغ محصور مشجری با درختان کهنسال
میوه و قلمستان تبریزی و آب کافی که یکطرف آن رودخانه است واقع در «مرا» پنج کیلومتری دو راهی دماوند بعلت مسافرت بمبلغ چهار صد هزار ریال بفروش میرسد . طالبین به تلفن ۵۲۱۵۲۸ مراجعه کنید
۱-۳ آ-۱۴۲۰۸

در طهران پارس خانة مدرنی
بمساحت ۲۲۵ متر دارای سه‌اطاق هال ، تراس ، گاراژ ، تلفون ، حمام باوان ، دیوترم ، روشوئی ، مستراح فرنگی ، برق شبانه روزی لوله کشی سرد و گرم بفروش میرسد تلفن ۹۱۱۳۹۸ مراجعه شود
آ-۱۲۲۱۹

مزایده فروش مستغلات
بانك ساختمانی یك باب حمام مخروبه به پلاك ۴۰۳۵ و یکباب خانه اندرونی پلاك ۴۰۳۶ ویك باب خانه پلاك ۱ر۴۰۳۶ بمساحت تقریبی یك هزار و چهار صد متر مربع واقع در بخش ۲ تهران کوچه سرداری را از طریق مزایده بفروش میرساند .
پیشنهاد دهندگان میتوانند همه روزه در ساعات اداری برای ملاحظه نقشه و مشخصات پلاکهای مذکور بالا به بازرس بانك ساختمانی مراجعه نمایند .
۱- هرگونه هزینه اعم از مالیات- عوارض -هزینه تنظیم سند -هزینه آگهی مزایده و غیره نسبت بتمام مبلغ معامله بعهده خریدار است .
۲- پیشنهاد دهندگان بایستی پیشنهادات خود را حد اکثر تا آخر وقت اداری روز سه شنبه ۲۶ر۴ر۳۹ بضمیمه قبض سپرده بمبلغ ۵٪ مبلغ پیشنهادی (که باید بصندوق بانك ساختمانی پرداخت شود) در پاکت لاك و مهر شده که روی آن نوشته شده باشد مربوط به مزایده پلاك های ۴۰۳۵ و ۴۰۳۶ و ۱ر۴۰۳۶ به دفتر بانك تسلیم و رسید دریافت دارند .
۳- پیشنهادات واصله ساعت ۹ صبح ۲۷ر۴ر۳۹ با حضور کمیسیون مربوطه که در دفتر بازرس بانك تشکیل میگردد باز و قرائت خواهد شد .
۴- حضور پیشنهاد دهندگان در جلسه مزایده آزاد است .
۵- به پیشنهادات فاقد سپرده و مشروط ترتیب اثر داده نمیشود .
۶- شرکت در این مزایده بمنزله قبول کلیه مواد آئین نامه معاملات دولتی میباشد .
۷- بانك ساختمانی در رد و یا قبول یك یاکلیه پیشنهادات مختار است .
۱-۲ آ-۱۴۲۹۲
بانك ساختمانی

آگهی مناقصه
خرید تراورس
سازمان ذوب آهن ایران تعداد یکصد اصله تراورس روسی بر طبق مشخصات از طریق مناقصه خریداری مینماید.
داوطلبانیکه مایل بشرکت درمناقصه میباشند میتوانند برك مشخصات، برك شرایط مناقصه . وطرح پیمان را در مقابل پرداخت مبلغ ۵۰ ریال از دبیرخانه سازمان ذوب آهن واقع در خیابان ارك . کاخ وزارت صنایع و معادن ، ضلع جنوب شرقی طبقه سوم دریافت و پیشنهادات خود را در پاکت لاك و مهر شده با ذکر جمله (مربوط به مناقصه خرید تراورس روسی) حداکثر تا آخر وقت اداری روز دوشنبه ۳ر۵ر۳۹ بدبیرخانه سازمان تسلیم ورسید دریافت کنند .
پیشنهادات واصله درساعت ۹ صبح روز سه‌شنبه ۴ر۵ر۳۹ دردفتر کارپردازی سازمان ذوب آهن باز و قرائت خواهد شد .
حضور پیشنهاد دهندگان در جلسه مزبور آزاد است .
سازمان ذوب آهن ایران
۱-۲ آ-۱۴۳۱۴

احتیاجات زندگی

رستوران ژاله مخصوص خانواده ها است دارای چلوکباب مطبوع وسایر اغذیه متنوع ولذیذ ایرانی و فرنگی اول لاله‌زار نو جنب سینما متروپل تلفن ۳۳۴۳۱

تلفن مغناطیسی
ادیکسون سوئدی
وارد شد . از نمایندگان الکترولوکس در شهرستانها بخواهید . شرکت تجارتی بهروز - خیابان نادری تلفن ۴۴۵۳۱
۱-۵ آ-۱۱۷۶۷

کارخانجات کفاشی
نمایندگی انحصاری انواع ماشین های مخصوص کفش دوزی - لوازم کفاشی - ماشین های قالب کفش در ایران کنسر سیوم میزانس - خیابان شاه روبروی مسجد مجاد تلفن ۴۳۳۳۴ - صندوق پستی شماره ۱۶۱۶ .
۱-۷ آ-۱۱۵۸۱

آهن فروشی اتفاق باطلاع مشتریان محترم میرساند
بعلت خرابی مغازه از خیابان سپه به چهار راه حسن آباد منتقل و کمافی السابق اجناس را با نازلترین قیمت در دسترس مشتریان محترم میگذارد . تلفن ۴۹۵۸۹
۱-۶ آ-۱۱۵۳۳

اجاره داده میشود

«ویلا درتهران پارس»
باغ مشجر وزیبا دوهزار متر با تمام وسایل اجاره داده‌میشود تلفن ۹۱۱۴۷۲
آ-۲۰۷۹ ۱ ۱-۲

۸ دستگاه آپارتمان
چهار اطاقی بابرق و تمام‌لوازم برای مطب‌دفاتر وسکونت واقع در خیابان استخر بالاتراز سازمان برنامه جنب مطب دکتر نوتوقی پلاك ۱۲۲ یکجا یا جداگانه باجاره واگذار میشود طالبین به محل مراجعه ویا با تلفن ۳۳۶۵۹ مکاتبه فرمایند .
۱-۳ آ-۱۳۷۴۸

حیاط اجاره برای دبیرستان
یك حیاط دارای ۱۲ تا ۱۵ اطاق مابین شاه و شاهرضا و پهلوی و سیمتری برای دبیرستان موردنیاز است تلفن ۶۸۱۵۱ مراجعه شود.
آ-۲۱۳۱ ۱ ۱-۳

واگذار میشود

سه باب مغازه توی هم
با زیر زمین و برقو تلفن دربهترین نقطه شهباز واگذار و با ملك معاوضه میشود تلفن ۵۰۳۵۲ مراجعه شود .
آ-۱۲۲۲۷

آگهی تجدیدمناقصه
اداره کل حسابداری وزارت فرهنگ خرید وسائل مورد احتیاج هنرستان های مشهد و کاشان و قزوین موضوع مناقصه شماره ۲ر۱۵۷۵۸- ۱۸ر۳ر۳۹ را تا آخر وقت اداری روز دوشنبه بیستم تیرماه ۳۹ تجدید مینماید.
داوطلبان فروش میتوانند پس از مراجعه باداره کارپردازی و دریافت برك شرایط و صورت وسایل پیشنهاد خودرابانضمام برك سپرده یاتضمین بانکی (اقلا بمبلغ ۱۵۰٫۰۰۰ ریال) تا آخر وقت مذکور بدفتر این اداره تسلیم و رسید دریافت دارند .
پیشنهادات واصله ساعت ده صبح روز سه شنبه بیست و یکم تیر ماه ۳۹ در کمیسیون مربوطه باز و قرائت خواهد شد .
به پیشنهاداتیکه بعد از موعد مقرر یابدون سپرده و مشروط و مبهم برسد بهیچوجه ترتیب اثر داده‌نمیشود.
رئیس اداره کل حسابداری - رفعت‌جاه
آ-۱۴۲۹۶

آگهی های کوچک

کمپرسور شرام Schramm
ساخت آمریکا ۶ر۳ مترمکعب هوا دردقیقه. متحرك .دیزل. کم خرج سبك و پرزور -از نماینده کارخانه شرکت سهامی آباد روبروی اداره نظام وظیفه شماره ۶۸ بقیمت کارخانه خریداری فرمائید .
آ- ۱۴۲۴۶

رونوشت آگهی حصروراثت
۳-۴-۳۸ مدنی
بانوخانم خانمها مسعودی دارای شناسنامه شماره ۳۹۱۷ فرزندمحمد هادی ساکنه تویسرکان از این دادگاه درخواست گواهی حصر وراثت نموده وچنین توضیح داده که حسین امامی فرزند سید حسن شناسنامه شماره ۱۷۳ در تاریخ ۲۸ بهمن ماه ۳۶ در تویسرکان اقامتگاه دائمی خود بدرود زندگی گفته و ورثه آنمرحوم منحصر است به خود متقاضیه خانم خانمها مادر متوفی وبانو ناهیده امامی دختر نبی زوجه متوفی وارث دیگری ندارد .
اینك با انجام تشریفات مقدماتی درخواست مزبور را سه نوبت پی درپی ماهی یکمرتبه آگهی مینماید تا هر کسی اعتراض دارد و یا وصیتنامه‌ای از متوفی نزد او باشد از تاریخ نشر نخستین آگهی ظرف سه‌ماه بدادگاه تقدیم دارد والا گواهی صادر و هر وصیتنامه جز سری و رسمی که بعد از این موعد ابراز شود از درجه اعتبار ساقط و بلااثر خواهدبود .
نوبت اول ۱۸ر۲ر۳۹
نوبت دوم ۱۸ر۳ر۳۹
نوبت سوم ۱۸ر۴ر۳۹
دادرس دادگاه بخش تویسرکان
محمود هوشیار
۱ - ۳ آ-۵۶۵۲

آگهی احضار
بدینوسیله باطلاع غیر نظامیان علی‌اکبر سمیعه آبادی و حسن استاد عباس که محل سکونت قبلی آنان ورامین بوده فعلا مجهول المکان می باشند میرساند که پرونده اتهامی شما دائر بسرقت مسلحانه دراین دادگاه مطرح میباشد ودرصورتیکه از تاریخ آخرین آگهی تا مدت دوماه خود را بدادگاه تجدیدنظر سپاه ۱ مرکز واقع در پادگان نظامی قصر معرفی ننمائید غیابا به پرونده اتهامی شما رسیدگی ورای مقتضی صادر خواهد شد .
از طرف رئیس دادگاه تجدید نظر سپاه ۱ مرکز- سرهنگ پیاده اسداله ایروانی
۱-۳ آ-۱۴۱۵۲

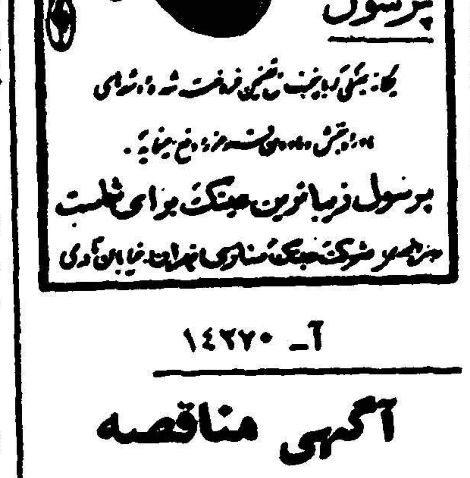

آ- ۱۴۲۷۰

آگهی مناقصه
شماره ۱
سر رشته داری تیپ ۱ پهلوی خرید ۹۰ تن کاه و ۳۵ تن یونجه مصرفی سالیانه گردان ۳ مرزان آباد را بمناقصه میگذارد داوطلبین می توانند بامراجعه بدفتر سررشته‌داری و ملاحظه واخذ یکبرگ شرایط مربوطه پیشنهادات خود را تا آخر وقت‌اداری روز ۳ شنبه ۷ر۵ر۱۳۳۹ در دوپاکت لاك و مهر شده یکی باداره بازرسی مالی ارتش و دیگری را بدفتر سر رشته داری تیپ ۱ پهلوی واقع در پادگان عشرت آباد تسلیم ورسید اخذ نمایند پیشنهادات واصله در ساعت ۱۰ صبح روز ۸ر۵ر۳۹ بازو قرائت خواهد شد.
رئیس سررشته داری تیپ ۱ پهلوی ستوان ۲ جلالی
آ - ۱۴۲۳۸

آگهی تجدید مناقصه
شرکت سهامی مصالح ساختمانی سه قلم چدن سیاه شمش و چدن سیاه سیلندری و مس و قلع اسقاط فرنگی مورد نیاز کارخانه سیمان ری را از طریق مناقصه خریداری مینماید . شرکت کنندگان در مناقصه میتوانند با مراجعه بدفتر شرکت واقع در میدان بهارستان جنب لقانطه و دریافت یك نسخه از شرایط مناقصه پیشنهادات خود را تا آخر وقت اداری روز شنبه اول مرداد ماه ۳۹ بدفتر شرکت تسلیم و رسید دریافت دارند پیشنهادات واصله ساعت ده صبح روز بعد باز و قرائت خواهد شد .
مدیر عامل شرکت سهامی مصالح ساختمانی مهندس شیر دل
آ-۱۴۲۹۸

راهنمای پزشکی اطلاعات

دکترهای متخصص درمجاری ادرار و تناسلی
دکتر محمدرضا مسدد
رزیدنت سابق بیمارستانهای امریک درمان قطعی بیماریهای مقاربتی درو... دولت روبروی ساختمان ثبات تلفن ۳۰۲۵۴۸ -پذیرائی عصرها ازساعت ۵ الی ۸ بعداز ظهر

دکترشاپور صدری
رزیدنت سابق بیمارستانهای امریکا متخصص بیماریهای مقاربتی دستگاه ادراری خیابان سعدی روبروی خیابان هدایت تلفن ۳۲۳۹۲ پذیرائی ۵-۸ بعد از ظهر

درمان قطعی سوزاك تازه و کهنه وضعف قوای تناسلی
دکتر جناب زاده دارای گواهی نامه ازدانشکده طب فرانسه صبح و عصر خیابان منوچهری مقابل کوچه دبیرستان ژاندارك

دکترا - پولوسا
متخصص بیماریهای مقاربتی مجاری ادرار تناسلی خیابان فردوسی شمالی کوچه صادق تلفن ۴۶۵۸۹ پذیرائی صبح و عصر

پلی کلنیك
دکترمجاهدی دکترصدیقی
رزیدنت سابق بیمارستانهای امریکا بیماریهای داخلی- اطفال مقاربتی ترك تریاك وسایر مواد مخدره ترك الکل
مجهز بدستگاههای بلادی سکبی و الروسل تراپی (بخور بی سیلین وغیره) دیاترمی
پذیرائی بعداز ظهرهاوایام تعطیل وشبها تاصبح
خیابان شاه روبروی مسجدسپهسالار شماره تلفن ۴۹۵۲۶

دکتر رحمانی
متخصص امراض اعصاب و مغز از دانشگاه لندن خیابان پهلوی بالاتر از چهارراه امیر اکرم تلفن ۴۵۱۱۴ پذیرائی صبح و عصر

دکتر عباس نیك‌نژاد
متخصص از دانشگاه پاریس در بیماریهای معده ، روده ، کبد، لوزالمعده ودرمان بواسیر بدون عمل فیستول - فیسور بامتد مولر دروازه شمیران خ گرامی

دکتر محمود متین
جراح و متخصص بیماریهای زنان وزایمان از آمریکا شماره تلفن مطب ۴۴۱۴۸ منزل ۴۳۳۹۵

بخش اکسیژن‌ترابی شبانه روزی
کلینیك دکتر خطیبی برای بیماران همکاران محترم آماده میباشد خیابان پهلوی پائین تر از سه راه شاه تلفن ۴۱۷۷۶

دکتر دانشگر
امراض مقاربتی وجلدی و سوزاك تازه و کهنه ورم پرستات ضیق مجرا سستی وبواسیر امراض زنانه ونزاکر خیابان سپه مقابل پستخانه تلفن

دکتر رفیعی
از دانشگاه پاریس معده کبد، روده- پذیرائی ۴ تا ۸ بعداز ظهر خیابان جامی اول کوچه پاریس تلفن ۶۳۰۶۰

آگهی مناقصه
عملیات ساختمانی
پیرو آگهی مناقصه ۲۷ اسفند ۳۷ و ۱۶ مردادماه ۳۸ حسابداری حساب عملیات مخصوص هنرهای زیبای کشور دیوارکشی و ساختن منزل سرایدار و اسفالت پیاده روها و حوض مرکز ممصی و بصری شهرستان سنندج را بمناقصه میگذارد .
شرکت کنندگان در مناقصه می توانند بامراجعه بحسابداری وملاحظه نقشه ملاحظه وضع زمین ودریافت مشخصات پیشنهادات خود را بضمیمه ۵٪ بهای پیشنهاد بعنوان سپرده بدفتر حسابداری منتهی تاآخر وقت اداری روز دوشنبه ۲۷ تیر ماه ۳۹ تسلیم ورسید دریافت دارند.
پیشنهادات وارده روز ۲۸ تیرماه ۳۹ ساعت ۹ بازو خوانده خواهد شد حضور پیشنهاد دهندگان در جلسه مناقصه آزاد اداره در رد و قبول یك یاکلیه پیشنهادات مختار است .
هزینه آگهی و مالیات بعهده برنده مناقصه میباشد .
حسابداری حساب عملیات مخصوص هنرهای زیبای کشور باباپور

صاحب امتیاز و مدیر مسئول : عباس مسعودی
جای اداره خیابان خیام چاپخانه اطلاعات

امشب بکدام سینما میروید؟

سینماهای درجه یک

سینما آسیا (تلفن ۴۲۹۰۹)
حکیم باشی (دوبله بفارسی) با شرکت : فرنانلل - سیلوا کوشینا شروع : ۳۰ر۱۰ صبح ۳-۵-۷-۹ بعداز ظهر .

سینما امپایر (تلفن : ۶۷۲۵۲)
فاتح ژاپن (سینما سکوپ -رنگی- دوبله بفارسی) با شرکت: جان وین - ایکو آماندو شروع : ۳۰ر۱۰ - صبح- ۳۰ر۲-۳۰ر۴-۳۰ر۶-۳۰ر۸ بعد از ظهر (تراس :۳۰ر۷- ۳۰ر۹ بعداز ظهر)

سینما ایران (تلفن : ۳۶۲۵۴)
آئینه تاکسی با شرکت : تابش- پرخیده شروع :۳۰ر۱۰ - صبح - ۳۰ر۲-۳۰ر۴-۳۰ر۶-۳۰ر۸ بعد از ظهر .

سینما پلازا (تلفن : ۴۴۲۵۵)
جدال در او. ك. کرال (ویستاویژن- رنگی - دوبله بفارسی) با شرکت : کرك داگلاس - برت لنکستر شروع: ۱۰ صبح- ۳-۵-۷-۹ بعد از ظهر

سینما تخت جمشید (تلفن : ۴۳۵۵۰)
شرق بهشت (سینما سکوپ - رنگی) باشرکت . جیمزدین -جولی هاریس . شروع : ۳۰ر۱۰ صبح -۳-۵-۷-۹ بعد از ظهر

سینما درایوین (تلفن:۹۱۱۵۴۳)
پنجره رو بحیاط (ویستاویژن - رنگی) با شرکت : گریس کلی -جیمز استوارت . شروع: ۳۰ر۷ - ۳۰ر۹ بعد از ظهر

سینما رادیوسیتی (تلفن: ۴۳۳۲۰)
عروس بازی (سینما سکوپ - رنگی - دوبله بفارسی) با شرکت: دبی رینولدز - تونی راندال شروع ۳۰ر۱۰ صبح-۳-۵-۷-۹ بعد از ظهر

سینما رکس (تلفن : ۳۴۱۶۹)
جدال در او.ك.کرال (ویستاویژن- رنگی - دوبله بفارسی) با شرکت: برت لنکستر -کرك داگلاس شروع: ۳۰ر۱۰ صبح- ۳۰ر۲-۳۰ر۴-۳۰ر۶-۳۰ر۸ بعد از ظهر

سینما حافظ (تلفن : ۳۴۰۷۴)
دشمن بزرگ (سینما سکوپ - دوبله بفارسی)باشرکت : ادی - کنستانتین . شروع: ۳۰ر۱۰ صبح- ۳۰ر۲-۳۰ر۴-۳۰ر۶-۳۰ر۸ بعد از ظهر

سینما مولن روژ (تلفن: ۳۰۳۰۲۰)
جهنم منجمد (دوبله بفارسی) با شرکت : الین استوارت - جان‌درك شروع : ۳۰ر۱۰ صبح ۳-۵-۷-۹ بعد از ظهر

سینما نیاگارا (تلفن : ۶۵۳۰۷)
جدال دراو. ك. کرال (ویستاویژن- رنگی - دوبله بفارسی) با شرکت : برت لنکستر - کرك داگلاس شروع: ۳۰ر۱۰ صبح - ۳۰ر۲ - ۳۰ر۴-۳۰ر۶-۳۰ر۸ بعد از ظهر (تراس ۳۰ر۷ - ۳۰ر۹ بعد ازظهر)

سینما اسکار (تلفن ۴۵۷۹۷)
وقتدیگر ، جای دیگر (دوبله - بفارسی) با شرکت : لانانرنر- باری سولیوان .شروع:۳۰ر۲- ۳۰ر۴ - ۳۰ر۶-۳۰ر۸ بعد از ظهر

سینماالمپیا(تلفن :۶۵۷۹۸)
بردگان کارتاژ (سینماسکوپ - رنگی -دوبله بفارسی)باشرکت:ژرژ- مارشال .ماریزا آلاسیو .شروع:۳۰ر۴- ۳۰ر۶- ۳۰ر۸ بعداز ظهر

سینما ایفل (تلفن:۴۰۱۱۶)
تارزان در جنگل مردان کره ماه باشرکت: جانی‌ویسمولر. شروع : ۳۰ر۱۰ صبح-۳-۵-۷-۹ بعداز ظهر

سینما برلیان(تلفن:۳۳۵۳۵)
برای که زنگها بصدا درمی‌آید (رنگی -دوبله بفارسی) باشرکت: اینگریدبرگمن -گاری کوپر شروع: ۳۰ر۱۰ صبح-۲-۴-۶-۸- بعداز ظهر

سینما پارك(تلفن:۳۹۶۳۷)
دراکولا (رنگی -دوبله بفارسی) باشرکت :کریستونی. شروع۳۰ر۱۰ صبح-۳۰ر۲- ۳۰ر۴-۳۰ر۶-۳۰ر۸بعد از ظهر .

سینما تهران (تلفن:۳۸۱۶۵)
آئینه تاکسی باشرکت: تابش - عبدی -معاون زاده شروع :۳۰ر۱۰ صبح -۳۰ر۲- ۳۰ر۴ ۳۰ر۶ -۳۰ر۸ بعداز ظهر (تابستانی:۳۰ر۷-۳۰ر۹ بعد از ظهر).

سینما چارلی (تلفن:۶۸۴۶۱)
کاباره رم (دوبله بفارسی) با شرکت:دوریان گری -توتو . شروع ۳۰ر۱۰ صبح- ۳-۵-۷-۹ بعداز ظهر

سینما دیانا(تلفن :۴۲۰۱۰)
آئینه تاکسی باشرکت:پرخیده - تابش -تقدسی -شروع:۳۰ر۱۰ صبح- ۳۰ر۲-۳۰ر۴- ۳۰ر۶-۳۰ر۸ بعداز ظهر (تراس دیانا:دشمن بزرگ) (سینما - سکوپ -دوبله بفارسی) باشرکت: ادی کنستانتین -شروع :۳۰ر۷-۳۰ر۹ بعداز ظهر

سینما دنیا (تلفن:۳۳۸۱۲)
تارزان در جنگل مردان کره ماه باشرکت : جانی ویسمولر. شروع : ۳۰ر۱۰ صبح - ۳۰ر۲ - ۳۰ر۴ - ۳۰ر۶- ۳۰ر۸ بعداز ظهر

سینمارویال (تلفن: ۴۹۷۸۵)
دشمن بزرك (سینماسکوپ -دوبله بفارسی) باشرکت:ادی کنستانتین . شروع :۳۰ر۱۰ صبح۳-۵-۷-۹ بعداز ظهر .

سینما سعدی (تلفن:۳۶۴۶۸)
عروس‌بازی (سینماسکوپ -رنگی- دوبله‌بفارسی) باشرکت : دبی‌رینولدز- تونی راندال شروع: ۳۰ر۱۰ صبح- ۳۰ر۲ -۳۰ر۴ -۳۰ر۶- ۳۰ر۸بعداز ظهر .

سینما سپیلا (تلفن:۳۶۴۲۴)
حکیمباشی (دوبله بفارسی: با شرکت:سیلوا کوشینا -فرنانلل - شروع:۳۰ر۱۰ صبح-۳۰ر۲-۳۰ر۴ - ۳۰ر۶- ۳۰ر۸-بعداز ظهر (تراس : ۳۰ر۷-۳۰ر۹ بعداز ظهر)

سینما کریستال (تلفن:۳۷۶۷۵)
وقت‌دیگر جای دیگر (دوبله‌بفارسی) باشرکت: لاناترنر . شروع:۳۰ر۱۰ صبح- ۳۰ر۲ ۳۰ر۴-۳۰ر۶-۳۰ر۸بعد ازظهر (تراس-جهنم منجمد)(دوبله بفارسی):شروع: ۳۰ر۷-۳۰ر۹ بعداز ظهر .

سینما کارون (تلفن:۴۰۰۶۵)
میمیرم برای پول باشرکت :تابش -سهیلا -شروع:۳ -۵بعداز ظهر (تراس: ۳۰ر۷-۳۰ر۹ بعد ازظهر)

سینما متروپل (تلفن:۳۴۹۱۰)
کاباره رم (دوبله بفارسی) با شرکت :دوریان گری - توتو)- شروع- :۳۰ر۱۰ صبح -۳۰ر۲ - ۳۰ر۴-۳۰ر۶-۳۰ر۸ بعد از ظهر .

سینما همای (تلفن:۴۲۱۶۹)
آتشپاره سیرك (دوبله بفارسی) باشرکت : نادیا - شروع :۳۰ر۱۰ صبح -۳۰ر۲-۳۰ر۴-۳۰ر۶- ۴۵ر۸ بعد از ظهر .

سینماهای درجه دو

سینما پردیس
فرمان حمله (سینما سکوپ-رنگی) باشرکت : کی‌مدیسون- حون ولدون شروع: ۳۰ر۱۰صبح-۳۰ر۲-۳۰ر۴ - ۳۰ر۶ -۳۰ر۸ بعد از ظهر

سینما تاج (تلفن:۳۳۰۶۴)
ماجرای روبنسون(رنگی)باشرکت: وان اهرلی -شروع: ۳۰ر۱۰ صبح- ۳۰ر۲-۳۰ر۴ -۳۰ر۶-۳۰ر۸ بعد از ظهر .

سینما سیلوانا (تلفن:۳۳۷۷۷)
غارتگران طلا(سینماسکوپ - رنگی) باشرکت :آلن‌لاد- شروع : ۳۰ر۲-۳۰ر۴-۳۰ر۶ -۴۰ر۸ بعد از ظهر (تابستانی : ۳۰ر۸ بعد ازظهر)

سینما فردوسی (تلفن:۳۵۷۸۴)
بزن بریم هالیوود (ویستاویژن- رنگی -دوبله بفارسی) باشرکت : آنیتا اکبرك -جری لوئیز شروع : ۳۰ر۱۰ صبح- ۳۰ر۲-۳۰ر۴-۳۰ر۶ - ۳۰ر۸ بعد از ظهر

سینما فری (تلفن :۲۷۸۹۳)
گنجهای حضرت سلیمان (سینما سکوپ-رنگی -دوبله بفارسی) با شرکت : جرج مونتگمری-تانیاالك شروع : ۳۰ر۴-۳۰ر۶-۹ بعدازظهر

سینما مراد (تلفن:۳۷۳۸۹)
میمیرم برای پول باشرکت :تابش کریمی - شروع: ۳۰ر۲-۳۰ر۴-۳۰ر۶ ۳۰ر۸ بعداز ظهر

سینما مشعل (تلفن:۳۳۸۳۶)
کلافه (رنگی -دوبله بفارسی - ویستاویژن) باشرکت : جری‌لوئیز- دین مارتین شروع :۳۰ر۱۰ صبح ۳۰ر۲-۳۰ر۴-۳۰ر۶ -۳۰ر۸ بعد از ظهر

آخرین تغییرات سینماهارا درصفحه ماقبل آخر مطالعه فرمائید

حیثیت سیاسی برای دولتهای امروز حائز اهمیت فوق العاده‌است . درزندگی اجتماعی نیز برای افراد حیثیت بهمین درجه اهمیت دارد زیرا حیثیت برای هر فردی درحیات اجتماعی ملازمه با انسانیت اودارد. زندگی انسان فقط‌خوردن‌وخوابیدن وارضاء شهوات نیست جنبه انسانی وملکوتی آن در راستی و درستی حفظ قول و عهد و فضائل نفسانی و عقلی است که حیثیت یکی ازمعالم نمایان آن است . در اجتماعات ملل نیز همینطور است ، معاهدات قرا رداد ها و امضائی که دولتها بنمایندگی از جانب ملتهای خودزیر آن میگذارندجملگی‌دلالت‌براهمیتی دارد که طرفین متعاهدین به حیثیت قول و عهد خود میدهند . دولت اتحاد جماهیر شوروی بعد از آنکه در چندین جا و چندین سندسیاسی وچندین انجمن رسمی و بین المللی تعهد کرده‌بود بعد ازشش‌ماه ازخاتمه جنك دوم ارتش خود را از ایران بیرون ببرد بیرون نبرد و بالعکس آنراوسیله تهدید قرار داد زیرا هدفش این بود که ایران راتجزیه کند و آنرا بصورت.مستعمره ای از مستعمرات آسیائی یا اروپائی خود در آورد . او میخواست خاك ایران راپایگاهی برای خود کند و از اینجار و بقلب خاورمیانه ونزدیك بیش برود .

بررسی تاریخ روابط ایران وشوروی

روز تاریخی یازدهم اسفند ۱۳۲۴

روز یازدهم اسفند ۱۳۲۴ آخرین روز مهلت ششماهه ای بود که‌برای اینکار مقرر شده بود در آن روز دیگر ازسربازان امریکائی و انگلیسی که در زمان جنك بایران آمده بودند حتی یك نفر هم برای نمونه پیدا نمیشد . اماارتش‌شوروی از شمالشرق گرفته تاشمالغرب همه جابتعداد قریب بیکصد وسی هزار نفر دیده میشدند که گسترش‌پیدا کرده بودند . در همین روز دولت ایران یك یادداشت اعتراض بتوقف قشون سرخ در ایران تسلیم دولت شوروی کرد اما دولت اتحادجماهیر شوروی سوسیالیستی که بسیم‌آخر زده بود نه حیثیت سرش میشد نه قول و نه عهد نامه. ما تنها درمقام قضاوت نمیگوئیم که دولت شوروی در اینمورد بخصوص تا درجه وحشیگری سقوط کرده و دولتی عهد شکن وزورگو وبیداد گربدنیا ومردم آزاد جهان معرفی شد اماهر مورخ با انصافی کهبخواهد تاریخ روابط ایران وشوروی را در عصر حاضر بررسی نمایدلامحاله و دست کم میگوید که دولت شوروی در اینمورد مرتکب یك خبط واشتباه بزرك سیاسی شد . اشتباه سیاسی دولتها از جنایات بزرك و فجیع هم بزرگتر و فجیعتر است‌زیرا هر جنایتی که از یك‌فرد عادی‌ومتعارف در اجتماع سر بزند تاثیر آن محدود به نیستی و زوال یك فرد و حداکثر یك خانواده میشود و اما یك اشتباه سیاسی چه بسا باعث نابودی هزاران نفوس یك اجتماع شود . این اشتباه سیاسی دولت شوروی در مورد ایران برای ماازنظر تجربه ای که درزندگی‌سیاسی ازهمسایه خود آموختیم‌گران‌تمام نشد .

آنهمه کشتار و غارت که در غائله آذربایجان باحمایت ارتش شوروی بوقوع پیوست‌بهای‌تجربیاتی بود که بر تجربه های گذشته ملت ایران افزوده شد . اما آن اشتباه برای‌دولت شوروی‌وحیثیت‌سیاسی‌او درجهان بسیارگران تمام شد .

یك شاعر فارسی زبان میگوید :

کسی کرده بی آبروئی بسی
چه غم دارد از آبروی کسی

کسی که پایبند بقول و عهد و میثاق ونوشته وامضاء خودنباشد یك همچو کسی حق و حقوقی‌برای دیگران قائل نیست کسیکه حق و حقوقی برای‌سایرین‌قائل‌نباشدبدون چون و چرا متجاوز و تجاوز کار است .

قدرت وزور البته پوشش ضخیمی است که معایب و. زشتیهای عملو کردار بد اشخاص را ممکن است مستور نگاهدارد اما آنچه این پوشش ضخیم را کنار میزند و زشتیهای آنرا نمایان می سازد نور حق و حقیقت است ـ حق ما فوق قدرت است .

روز پانزدهم اسفند ۱۳۲۴ ملت ایران بعنوان مظهر عدالت وآزادی در مقابل غول دیکتاتوری مثل قهرمانان اساطیر ملی خودبپاایستاد در همین فلات کهن قد علم کرد، پشت تریبون شورای امنیت بپا ایستاد که تمام جهان و جهانیان اورا ببینند .اسناد رسوائی‌سیاست شوروی را روی میز ریخت و فریاد عدالتخواهی خود را آنقدر رسا و بلند برآورد که در آفاق بعیده‌جهان طنین افکن شد .

این فریاد رسا و پر طنین بجای آنکه استالین یعنی غول وحشت و ترور را از غرور ومستی بحال خود آورد بخشم آورد و روز ۲۵اسفند لشگریان تازه نفس دیگری علاوه برآنچه که در ایران از ارتشهای سرخ توقف داشت وارد ایران‌کرد کجا می‌آمدند باین سرزمین‌تاریخی که « در او گمشده لشگرسلم‌وتور»

آگهی مناقصه خرید الکتروموتور

شهرداری اراك دو دستگاه الکترو موتور برقی ۴۵ کیلوات قدرت‌ـ ولت‌جهت تبدیل‌موتورهای دیزل آنترناش که هم اکنون د رروی دو حلقه چاه آب نصب است طبق مشخصات موجود. در اداره کل امور شهرداریها واقع در میدان ۲۴ اسفند تهران از طریق مناقصه خریداری مینماید . داوطلبانیکه مایل بشرکت در مناقصه باشند میتوانندشرایط مناقصه وبرك مشخصات و طرح‌قرار داد را در مقابل پرداخت یکصدریال از اداره کل امور شهرداریها دریافت و پیشنهادات خود را در پاکت لاك ومهر شده با ذکر جمله (مربوط بمناقصه خرید الکترو موتورشهرداری اراك)حداکثر تا انقضاء روز ۳۹ر۵ر۴بادارد کل امور شهرداریها تسلیم دارند . پیشنهادات واصله در روز ۳۹ر۴ر۱۹ساعت ده صبح باحضوراعضاء کمیسیون مربوطه باز و قرائت میگردد .

آ ـ ۱۴۲۸۸ شهردار اراك ـ پرویز اتابکی

قبل وبعداز خاتمه کارهای منزل کرم ساتن مصرف نمایید تا دستهای شما همیشه نرم ولطیف بماند

فروشگاه فردوسی ـ سوپرمارکت ـ خرازی‌فروشیها ـ داروخانه‌ها

انتخابات بیستمین دوره قانون گذاری
از لوس‌آنجلس کالیفرنیا
وزارت دربار شاهنشاهی
رونوشت جناب آقای نخست‌وزیر ـ رونوشت جناب آقای‌دکتر کاسمی ـ رونوشت اهالی محترم کاشان رونوشت روزنامه اطلاعات

برای ما دانشجویان ایرانی مقیم امریکا لوس آنجلس که مدارك عالیه تحصیلی را در علوم وفنون مختلف می گذرانیم بسی موجب خوشوقتی و دلگرمی فراوان است که اهالی وطن پرست کاشان به پیروی از نهضت جدید اصلاح طلبی به شرکت جوانان تحصیل کرده کشور آقای محمد رضوانی‌را که مشغول تکمیل و گذراندن رساله دکتری خود در علوم اداری و بازرگانی می باشد کاندید نماینده خویش از حزب ملیون نموده‌اند این حسن انتخاب را به عموم تبریك گفته موفقیت ایشان وسایرجوانان تحصیل کرده و خدمتگزار رااز صمیم قلب خواهانیم.

اصلانیان ـ علیرضا بشارت ـ هوشنك پور کشاورز ـ جعفر جلالت ـ علی حیدری ـ عباس خورشیدی پور ـ عباسعلی درگاهی ـ علینقی درگاهی عبدالحمید زاهدی ـ جمشید شیبانی ـ پرویز شیبانی محمد شفیعون ـ عطاالله شفیعون ـ جمشید شفیع زاده ـ رضا کرمانی ـ بهرام گل گلاب ـ عزیز گل گلاب ـ عبداله نورائی ـ محمد تقی واحدی ـ جمشید باسقی ـ سلیمان همایونی ـ هادی میرقع.

از کنکاور

معرفی کاندید کنگاور

جناب آقای نخست‌وزیر محبوب ومعظم

رونوشت حزب ملیون ـ رونوشت اطلاعات در این موقع که نهایت افتخار نصیب بخش کنگاور شده و دارای یك وکیل مستقل میباشد و بنابامر اعلیحضرت همایون شاهنشاهی و تاکیدات مکرر آنجناب انتخابات ظاهرا آزاد و با رای‌مردم بعمل خواهد آمد اطلاع پیدا شده‌که از طرف آن‌حزب آقای امیر اصلان ساری اصلانی کاندیدوکالت مجلس‌شورای ملی میباشد با تقدیم تشکر ازاعطا یك وکیل به‌آزاد گذاردن انتخابات از اولیای محترم امور اینجانبان اهالی و معتمدین محل‌بخش کنگاور که بهیچ یك از احزاب دسترسی‌نداریم نظر باعتماد که به آقای امیر اصلان ساری‌اصلانی داشته و نظر بکفایت و درستی و شاهدوستی و میهن پرستی و مسلمانی که در ایشان سراغ‌داریم نامبرده را بعنوان کاندید خود معرفی و در این راه صمیمانه با آن حزب همکاری خواهیم داشت مارجاء واثق داریم که با انتخاب آقای‌امیراصلان ساری اصلانی که از اهل محل بوده و نسبت بمحل وخواسته های ما ذیعلاقه و ازاحتیاجات‌ما‌مستحضر نداین بخش عقب‌افتاده‌که در اثر زلزله اخیر بیشتر احتیاج به‌آن توجه دارد در سایه بلندپایه اعلیحضرت همایون شاهنشاهی وزیر نظر آن نخست وزیر محبوب وفعال انشاءالله روبه آبادی نهاده چنانچه مورد نظر پدر تاجدار ما میباشد اهالی این قطعه از خاك وطن ما مانند سایرقطعات بسوی‌آسایش و رفاهیت برود در خاتمه چون مفکر واخلاق وسیره کاندید خود کاملا نفوذ داریم‌بغیر ایشان کاندیدی برای خود نمی‌شناسیم دامنه بذل توجه باین درخواست مشروح داریم .

حبیب‌الله محمدی ـ کموخان زارع ـ رجب‌علی انصاری ـ محمد علی رسولی ـ همت علی رسولی ـ حاج رحیم‌ابراهیمی ـ حاج‌علی اکبر اسماعیلی ـ نصرت‌الله صابری ـ اسماعیل شرکائی ـ نصرت‌الله حبیبی ـ عبدالله عابری ـ غلامحسین اسماعیلی ـ حاج سید هادی زمانی ـ علی دیدمور ـ یدالله وثوقی ـ حشمت‌الله طاهری ـ ماشاءالله نظری ـ غلامعلی‌جهانیان ـ حیدر قلی کودینی ـ سید ابوطالب‌کودینی ـ شمس‌الله حمیدی ـ حسن حمیدی ـ جمال ولیئی ـ حیدرقلی مصلحی ـ محمد علی صدق گویا ـ محبی امامی ـ عبدالحسین کاظمی ـ حاج آقا مراد کاظمی ـ باقر رسولی ـ نصرت‌الله‌خواجه‌امین ـ غلامحسین ابراهیم جلیلی ـ عبدالله محمدی ـ حاج‌اکبرابراهیم راشد ـ جعفر طیبی ـ محمد امیری ـ منوچهر طبیبیان ـ محمد شفیعی ـ مجیدمحمودی ـ عزیزالله‌چهره‌گشا ـ مهدی‌هجرتی ـ حاج علی خزائی ـ غلام حیدری ـ داود صادقی ـ محمد علی سلطان آبادی ـ محمد علی امیری ـ خداداد شتحولانی ـ اسدالله آذری ـ باقر عابدی ـ نجف علی پریزکا ـ رمضان محمودی ـ ماشاءالله‌ادیبی ـ پرویز باقری ـ ابوالحسن‌باقرپور ـ هاشم طاهری ـ ماشاءالله ابراهیم زاد ـ حبیب‌الله عمیقی ـ نراتعلی زینوری ـ اسماعیل حجت پناه ـ سیدجواد منصوری ـ محمد علی جلیلی ـ ابراهیم حیدری ـ هوشنك عمیقی ـ مظفر اکبری ـ نعمت‌الله انصاری ـ ابراهیم حبیبی ـ حاج آقا جان سعیدی ـ حاج‌سید احدکنجوری ـ عزیزالله باقری ـ محمد کاظم اسماعیلی ـ امیری ـ حسین رضوی ـ حاج فتح‌الله حیدری ـ علی اصغر بخشی ـ محمد تقی وثوقی ـ اسدالله وثوقی ـ امامعلی محمدی ـ قاسم آذری ـ اکبر سامنی ـ فضل‌الله سامنی ـ شیخ‌علی قلیخانی ـ سلیمان زنگنه ـ حشمت الله بخشی ـ محمد حسن محسنی ـ رجائی ـ کاظم کیلك ـ حجت‌الله طاهر آبادی ـ محمد حسین طاهری ـ حسنقلی کودینی ـ ولی قلیخانی ـ رضا شرکائی ـ حاج احمد برزین ـ ولی الله اصلانی ـ حسین‌ایمنی ـ عیسی فرهاد نژاد ـ علی اصغر رحمت‌آبادی ـ سید جعفر ناظمی ـ رسول ادیبی ـ لطف‌الله وثوقی ـ سید شمس الدین ـ ماشاءالله وثوقی ـ حسن اسماعیلی ـ حسن کرمانشاهی ـ حاج محمد باقر میهنی ـ عبدالله توسلی ـ جان علی امیری ـ علیداد ایمری ـ فتح‌الله امیری ـ ابوالقاسم صابری ـ شمس‌الله خزائی ـ حبیب‌الله عمیقی ـ تیمور باباقوری ـ حاج کاظم صالحی ـ خداداد نوقلی ـ حاج‌محمد اکبری ـ حسن توسلی ـ جلال عابدی ـ عباس سعیدآبادی ـ نصرت تکلو ـ ولی‌خزائی ـ علی‌اشرف رحمت‌آبادی ـ عباسعلی ـ سیدحشمت‌الله ولیئی ـ عبدالله سعیدی ـ حیدر پزم خوئی ـ عزیزالله‌طاهری ـ حاجی حیدر بکی

امشب درسه سینمای بزرك پایتخت

دیانا ـ ایران ـ سالن باشکوه تابستانی و زمستانی تهران

آ ـ ۱۴۳۰۰

اولین میتینگ انتخاباتی درغرب تهران تشکیل شد

عصر دیروز نخستین میتینگ انتخاباتی حزب ملیون در غرب تهران (در محل دبستان امیرکبیر) تشکیل شد و مسئولین حزب دراین میتینگ شرکت کردند .

طبق دعوتی که از طرف آقایان آیت‌اله‌مهدوی‌پیشنماز مسجدسپهسالار احمد مقدم رئیس انجمن محلی شاه آباد نو وولی‌اله خالدی رئیس انجمن محلی دوراماامازاده حسن وبیگدلی رئیس انجمن امور عمران غرب وخردیی رئیس انجمن محلی امامزاده حسن ومظاهری رئیس انجمن غرب‌سلیمانیه بعمل آمده بود بعداز ظهر دیروز میتینگ بزرگی در محل دبستان امیر کبیر تشکیل شد .در این‌میتینگ آقای دکتر کاسمی دبیر کل حزب ملیون و عده‌ای از اعضای موسس این حزب شرکت داشتند .

درابتدای جلسه پس از نواختن سرود شاهنشاهی آقای مقدم از طرف اعضای انجمنهای تشکیل‌دهنده‌میتینگ واهالی محل خیرمقدم گفت ونیز احتیاجات محل را فهرست دادو بعد آقای صفائیان‌واعظ در اطراف‌محبوبیت شاهنشاه و خدمتگذاری آقای دکتر اقبال وقدرت‌حزب ملیون مطالبی‌اظهار داشت .

درمورد منفردین . . .

بعد آقای دکترکاسمی‌پشت‌تریبون رفت وسخنرانی مفصلی در مدت یك ساعت و ده دقیقه ایراد کرد .

دبیر کل حزب ملیون در این سخنرانی بچند نکته اشاره کردواز جمله گفت :مملکت برحسب ارشاد شاهنشاه روی محور حزبی رفته‌است ومتاسفانه هنوز عده‌ای‌نمی‌خواهندراین حقیقت راباور کنند وبه اهمیت این اقدام شاهنشاه بزرگ ما پی ببرند و مانند هر عمل اصلاحی واجتماعی که عده‌ای ازدر مخالفت با آن‌برمی‌آیند عده‌ای‌که باروح مکتب حزب‌منافعشان مانند گذشته محفوظ نخواهد ماند به‌دست ویا افتاده میکوشند حتی‌در لباس دلسوزی و عبارات‌مردم فریب مکتب حزب را تخطئه کنندو مردم رااز این اصل‌مهم‌حکومت دموکراسی منحرف سازند.نکته‌دوم اینکه درمنطق منفردین آزادی انتخابات یعنی بیرون آمدن آنها از صندوق‌و اگر این‌امر انجام نشد انتخابات آزادنخواهد بودو بدیهی‌است که این منطق بسیارسست استو نمی‌توان آنرا قبول کرد ،نکته سوم اینکه مجلس آینده بی‌شك حزبی است یعنی‌اکثریت و اقلیت متشکل دربرابر هم قرار خواهند گرفت ودراین میان منفردین منشاء اثری نمی‌توانند باشند و اگر مردم انجام برنامه‌های اصلاحی را در نظر دارند باید به اکثریت توجه داشته باشند که بتواند پشتیبان دولت‌در اقدامات اصلاحی باشد و اقلیت نیز در راهنمائی و انتقاد از برنامه‌هاوظیفه خود را انجام‌میدهدودراین میان‌منفرد کاری جز نطقهای قبل از دستور و آنهم نطقهای خطابی وحماسی‌نخواهد داشت که اثر آن‌برای مردم که تشنه اصلاحات هستند هیچ است و تنهافایده آن‌جلب وجبه‌برای ناطقین خواهدبود .

نکته‌چهارم این بود که مردم باید در برابر این عطیه بزرك شاهانه شکر گزار باشند و شکر گزاری این نیست که بزبان تشکر کنندبلکه آنست که‌عملا قدر این نعمت را بدانند و فردفرد ولو اینکه ساعتها منتظر بمانند پای صندوق آراء حاضر شوند و آراء خودرا بهرکس که شایسته وصالح تشخیص دادند در صندوق بیاندازند ، این بار مردم میتوانند اطمینان داشته باشند که آراءشان در صندوق مورد تجاوزقرار نخواهد گرفت‌ودولت‌دکتر اقبال‌بفرمان شاه حافظ آن خواهدبود .

پولها در جریان

نکته دیگر که باید مردم بدانند اینست که اینروزها پولها بجریان افتاده که‌آراء شما رابخرند و بنفع خود از آن‌هااستفاده کنند، بایدتوجه داشته باشید که شما مردمی‌هستید مسلمان و معتقد به شاه و مملکت‌و دراین دنیای آشفته همه‌نگران شما هستند که چگونه رشد ملی خودرا بمنصه ظهور و بروز میرسانید وتاچه حد در معتقدات ملی واجتماعی خود پابند و معتقد هستید و من‌یقین دارم که‌در برابر این (رای خران) جز پوزخند آمیخته به بی‌اعتنائی تحویل نخواهید داد.

درخاتمه بیاناتم نکته قابل‌توجهی که‌میخواهم تذکر بدهم اینست که یکی از آقایان منفردین‌که بامن‌عوالم دوستی دیرین نیز دارد بمصلحت سیاست روزگفته‌بودکه :دکترکاسمی چرا در حزب نطق میکند و چرابمیان مردم غرب‌و شرق و جنوب تهران نمی‌آید خداوند خواست که حقیقت امر بروز وشهود پیداکند،من‌بنام‌دبیر کل حزب امروز درمیان شما مردم غرب تهران واین جمعیت عظیم که شاید دراین ناحیه بی‌سابقه باشد سخنرانی میکنم واین سخنرانیها علاوه‌برسخنرانیهای هفتگی در حزب ادامه پیدا خواهدکرد ولی منفردین که سخنرانی در خانه‌ها ودر میان چند صد نفر را برای‌خود وجبه امتیازی میدانستند تصمیم گرفته‌اند که‌این روزها ازمیان مردم بیرون‌آمده درساختمان پارك امین‌الدوله کلوپ مرکزی تشکیل دهند .

پایان میتینگ

بعد از بیانات آقای دکتر کاسمی آقای احمد مهران و حسین معیری اعضای موسس حزب ملیون هریك درموضوع انتخابات وخدمات آقای دکتر اقبال واستحکام مبانی حزب ملیون وتوجه مردم به این حزب بیاناتی ایراد کردند و ساعت ۸بعد از ظهر این میتینگ درمیان فریادهای زنده با شاهنشاه‌ودعا به بقای وجود رهبر خردمند ملت خاتمه یافت .

میتینگهای حزب ملیون

امروز آقای دکترکاسمی درمورد میتینگهای دیگر حزب ملیون به خبرنگار ماگفت :میتینگهای‌آینده ما مرتبا در نقاط مختلف شهر از همین هفته تشکیل‌خواهد شد ودر محل حزب هم ساعت هفت بعداز ظهر فردا میتینگی تشکیل میشود که‌من و آقای دولت آبادی درآن صحبت خواهیم کرد وورود هم‌برای عموم افرادغیرحزبی آزاد خواهدبود

کوهها مانند بید

بقیه از صفحه‌اول

عالم‌خلسه

دکتر الیوبیانکاکه سر دسته‌این گروه مذهبی میباشد مردی است سی و هشت ساله با پیشانی باز ، چانه‌ای کوچك که ریشی انبوه و سیاه آنراپوشانده ،

او اظهار میدارد که پس ازتماسهائی که با شخصیت های برجسته مقیم « عالم خلسه » گرفته روز و ساعت دقیق نابودی جهان بوی الهام شده است.

تماس باآن دنیا !

او مدعی است که خواهرش از آن دنیا پیوسته با اودر تماس‌است. شش سال قبل زمانی که خواهرش مرد مرك او بدکتر بیانکا الهام‌شده واز آنوقت مدعی رهبری روحی‌مردم گردید .

۱۲ میلیون

اینك دکتر نامبرده پیامهای‌جهان خارج را بوسیله خواهرش دریافت میکند و وی مدعی است که علاوه بر خواهرش اشخاص‌متعدد دیگری میباشند که از حوادث جهان او را مطلع میسازند.

دکتر الیو بیانکا میگوید که یاگو نامی ساعت دقیق نابودی‌جهان را بوی اطلاع داده و همچنین‌تاکید کرده است که در اثر نابودی‌جهان همه سکنه آن باستثنای دوازده میلیون نفر نابود خواهند شد .

تجدید ساختمان دنیا

از عده‌ای که ز نده مانده‌اند و ماموریت تجدید ساختمان و اداره جهان نابود شده فردا را خواهند داشت ۷۰۰۰ نفر در مون بلان و ۵۰۰۰ نفر در تبت خواهند بود .

در حدود یکصد نفر ادعای‌دکتر بیانکا را پذیرفته و اینك در پایه های کوه مون بلان چشم به آسمان دوخته و انتظارنابودی جهان رادارند

د راین کوهپایه اکنون این عده مقدار زیادی مواد غذائی و پوشاك و مواد سوخت با خود آورده‌اندزیرا در سرمای این ناحیه کوهستانی احتیاج‌زیادی‌به پوشاك پشمی و مواد غذائی احساس میشود.

الهام از نوح

در این نقطه‌است که دکتربیانکا سلطنت روحی نسبت به پیروان خود میکند .او میگوید ما جهان‌ویران شده فردا رابا الهام از نوح تجدید بنا خواهیم کرد . ما نوع بشر را اصلاح خواهیم نمود.

گروه امریکائی

در حالیکه‌گروه اروپائی درانتظار فرا رسیدن‌ساعت‌نابودی دنیاهستند، گروه آمریکائی‌نیز همچنان‌مدعی‌اند که بزودی جهان منهدم خواهد گشت :

جنك اتمی

فونیکس‌خبرگزاری فرانسه ـ‌ژوئیه دربنسون واقع در اریزونا (آمریکا) یك دسته مذهبی باین نتیجه‌رسیده‌اند که در چند روز آینده جنك اتمی بزرگی در جهان روی خواهد دادو بهمین جهت آنها در خانه‌های خود مانده و درها وپنجره هارا بسته‌اند.

ترس ووحشت

لیما- خبرگزاری فرانسه ـ ژوئیه از وقتیکه خبر نابودی جهان توسط یکدسته مذهبی منتشر شده ترس و وحشت بین عده‌ای حکمفرما شده‌است

در پروکارگرانی که در اطراف شهرها مشغول کار میباشند وقتی از این پیشگوئی اطلاع پیدا کردند شدیدا مضطرب شده و مصرا از کارفرمایان طلب‌میکنند که‌آنها رانزد خانوادشان باز گردانند . این عده میخواهند دست از کار بکشند !این کارگران میگویند وقتی جهان در چندروز آینده نابود خواهد شدکار بچه درد ما میخورد ، اقلا بهتر است نزد زن و فرزندان خود بمیریم .

کارفرمایان در مقابل این وضع کاملا مبهوت‌شده‌اند زیرا از یك نظر عقیده باین پیشگوئی ندارند و از طرف دیگر کارگران حاضربه قبول حرفهای آنها د رباره بی‌اساس بودن این پیشگوئی نیستند .

آنهافوراکمیتی ازناحیه‌دومینیکن به‌نزد کارگران آوردند و کمیتی نامبرده ضمن وعظ اظهار داشت که این پیشگوئی صحیح نیست ـ پس‌از این سخنرانی کارگران تقریباساکت شدند ولی کاملا واضح‌بودکه هنوز باور نکرده‌اند که روز چهاردهم‌ژوئیه جهان نابود نخواهد شد و هروز که میگذرد و به روز معهود نزدیکتر میشود باز هم اضطراب آنها بیشتر میشود .

مقالات روزنامه‌ها

درلیما جراید سعی دارند ضمن مقالات خود اظهارات دانشمندان و مردان مذهبی را چاپ کنندو ثابت نمایند که برخلاف پیشگوئی یك‌فرقه مذهبی ایتالیائی روزچهاردهم ژوئیه جهان نابود نخواهد شد .

نظر بتصادف روز یکشنبه ۱۹ تیر ماه با شب چهلم وفات شادروان فقید سعید **آقای اسدالله پیر نظر** مجلس تذکری از ساعت ٤ تا ۷بعداز ظهر در امامزاده عبدالله آرامگاه‌فتوحی منعقد می گردد از عموم بستگان و دوستان و آشنایان تمنی می‌شود با شرکت خودروح‌آنمرحوم را شاد فرمایند .

خانواده های پیرنظر ـ اتابیکی ـ گیلانشاه ـ احدپور

ما از دولت فعلی

بقیه از صفحه اول

رفع‌مشکلات واداره کارهای مملکت قوی‌ترو شایسته‌تر هستیم‌و برای درك نیات عالیه شاهنشاه ازاین دولت‌آماده تریم. من‌آنچه ازکوتاهی های دولت حاضر بنظرم میرسید ولازم میدانستم که‌برای مردم در میتینگ های عمومی گفته شود درحزب‌هم قبلا تجزیه و تحلیل شده بود ضمن سخنرانیهای خود درسایرنقاط‌مملکت گفتم .امروز نمی‌خواهم وقت شما رازیادبگیرم فقط من‌باب مثال بیك نکته کوچك‌ولی با اهمیت اشاره‌میکنم.این‌نکته مربوط بیك گرفتاری بزرك شماست که مخصوصا دراین موقع از سال‌باآن روبرو هستید و یقین دارم بعد که مطلب را بعرضتان رسانیدم تصدیق خواهید کرد که ما غیر از توجه بمسائل بدیهی که حکایت از عدم توجه دولت در کارها میکند بدیگر مسائل اشاره‌ای نمی‌کنیم . و خیلی خیلی از شما مردمی که دراین محوطه جمع‌شده‌اید تشکر میکنم که با حوصله و دقت‌تمام باین مسائل مابه‌الاحتیاج کشورخودتان توجه‌دارید وخودتان نسبت بگفته‌های ما قضاوت کنید .

الان مسئله کم آبی در کرج و شهریار یك مسئله مورد ابتلاءعمومی است بهر کجا در این محوطه‌شهریار بروید می‌بینید که برادران عزیز وزارعین زحمت کش ما چقدر ازاین بابت در زحمت هستند. من تصدیق میکنم که خشك سالی یك مسئله غیر قابل پیش‌بینی است و امسال هم ما دچار خشك سالی هستیم. اما این خشك سالی همیشه‌ممکن است پیش بیاید . مسئله مهم این است که‌ما قبلا چاره این کار را بکنیم مانباید بنشینیم و دست روی دست بگذاریم و معطل بمانیم که چه پیش می‌آید . باید پرسید که‌دولت برای این گرفتاری‌چه‌چاره‌ای‌اندیشیده آیا یك قدم اساسی برداشته است؟ چنانکه‌می‌دانیم سدکرج که‌بهمت اعلیحضرت همایونی ساخته میشود، به‌نیمه دوم کارخود رسیده است. این سد بحل این مسئله وحل‌مشکل کم آبی البته کمك زیادخواهد کرد اما این کمك خیلی بدرد منطقه شهریار نخواهد خورد مضافا باینکه در مدت دوسه سال اول ، برای‌ذخیره آب در سد کرج این منطقه شاید دچار بی‌آبی شود .

مامی‌پرسیم و میخواهیم بدانیم‌آیا ازحالا اقدامی شده‌است‌که زارعین ومالکین این منطقه در ملك‌خودقنات احداث کنند ویا چاه عمیق بزنند؟ اگر هم یك‌چنین اقداماتی کرده‌آیا وسایل تعمیرونگهداری خواهندداشت؟ من‌که از اینگونه‌پیش بینی‌ها اثری نمی‌بینم .

در صورتیکه ،برادران عزیزم ، حکومت کردن جز پیش بینی کردن چیزی نیست .مانباید بامید پیش‌آمد های خوب باشیم واز پیش‌آمد های‌بد غافل بمانیم . به پیش آمد های‌خوب نمی‌توانیم‌دل‌خوش‌داشته باشیم‌وازپیش آمد های بدهم نباید هراسی بدل راه بدهیم که اگر یکسال باران آمد راحت باشیم و اگر یکسال باران نیامد در زحمت .ما تا کی‌باید مقهور طبیعت باشیم من باین نوع‌حکومت کردن سخت ایراد دارم وباین جهت است که بشما میگویم حزب مردم برای حکومت کردن‌آماده تراست وبهتراز دولت‌فعلی مشکلات رامی‌فهمد وچارهٔ آنها را میداند و می‌داند که ،شاهنشاه بزرك ایران‌برای ملت نجیب و صبور و شریف ایران چه‌میخواهندمگرنشنیده‌اید که‌شاهنشاه مافرموده‌اند و آرزو دارند و مسلما هم اینطور خواهد شد که مملکت ظرف ۱۰سال آینده در تمام‌خاورمیانه یك‌مملکت نمونه خواهد شد ازلحاظ آسایش ورفاه‌عمومی‌وراحتی ملت .

اما من خیال نمیکنم که دولت حاضر بتواند چنین نیت‌بزرگی را تحقق بخشد . الان موضوع سرنوشت‌ما مطرح‌است این سرنوشت بایدبدست خود ما تعیین شود . باید بارای شما برادران و هم مسلکان عزیزحزبی‌که اینجا هستید وبارای دیگر برادران حزبی که نتوانسته‌اند در این‌جلسه شرکت کنند و بکمك آراء مردم غیر حزبی که مرام واساس کارمارا می‌پسندند و بمارای خواهند دادپارلمان مملکت وسپس دولت را در دست بگیریم تا باین منویات وخواسته های‌بزرك شاهنشاه خود تحقق‌بخشیم این بسته بخود شماست ، بسته‌بهمت شماست ، بسته بتوجهی‌است که‌ملت ایران بحرفهای ماوبه‌نیات ما دارند..

من پایندگی ایران عزیز ،سلامت پادشاهی اعلیحضرت‌همایونی وپیروزی حزب متشکل مردم را آرزو میکنم وازشما میخواهم که همه باهم‌فریاد بکشیم.

پاینده ایران- جاوید شاهنشاه- پیروز حزب مردم .

جلب آراء بیطرف

بطوریکه قبلا اطلاع داده بودیم در حزب مردم کمیته ای جهت‌جلب آرا افراد غیر حزبی بنفع کاندیدا های حزب مردم و یا بعضی از کاندیداهای حزب مردم فعالیت میکند .

بعداز ظهر دیروز بدعوت «جمعیت تعاونی صنف قصاب گوشت گاو فروش » جلسه ای در خیابان ری جنب انبار غله تشکیل گردید که‌در آن آقایان دکتر موسی عمید ، دکتر غلامحسین جهانشاهی ،خسرو شاهی و دکتر صفا از حزب مردم حضور داشتند . قرار بود آقای علم دبیر کل حزب مردم نیز دراین جلسه شرکت کند که بواسطه کسالت شرکت ایشان مقدورنشد.

دراین جلسه ابتدا آقای باقری از طرف صنف به اعضای حزب‌مردم که در جلسه شرکت کرده ودعوت آنها را قبول کرده بودندخوش‌آمد گفت و ضمن تذکر مشکلاتی که صنف کشتار کننده دارد تقاضا کرد که از تضییع حق این صنف خودداری گردد

بعد آقای دکترعمید پشت‌تریبون قرار گرفت و ضمن اشاره باوامر شاهنشاه درباره آزادی انتخابات گفت :

بااین امرصریح‌شاهنشاه‌وظیفه‌ای برای شما ایجاد شده‌است و اگر در انجام این وظیفه قصور کنید ، البته تقصیر از خودتان خواهد بود .

سپس در مورد حزب مردم ناطق اظهار داشت اگر مرامنامه حزب مردم اجرا شود نتایج مفیدی برای مردم زحمتکش خواهد داشت .

سپس آقای دکتر جهانشاهی صحبت کرد و گفت دولت حاضردر مدت سه‌سال و اندی حکومت‌آنقدر که امکانات اجازه میداد نتوانسته حتی جزء کوچکی ازمنویات‌شاهنشاه را برای مردم این مملکت انجام دهد .

شعبه نطنز

قراراست در چند روز آینده‌شعبه حزب مردم در نطنز افتتاح گردد‌آقای نیکوخواه سخنگوی حزب مردم بآن شهرستان خواهدرفت .

چاه‌شماره ۳

بقیه از صفحه‌اول

ایرانی بنام‌مهندس‌طباطبائی‌ومهندس جلیل وفائی مجروح گردیدند .

مجروحین ابتدا با اتومبیل به گرگان منتقل و سپس با هواپیمای شرکت ملی نفت بتهران آورده‌شده و در بیمارستان شرکت ملی نفت بستری گردیدند .

علت انفجار

ظاهرا علت انفجار آن بوده‌است که میخواسته اند چند لوله از چاه خارج کنند و چون اینکار ممکن نمی‌شود بتحقیق در علت‌آن‌برمیایند و معلوم میشود که فشار گاز درچاه فوق‌العاده زیاد است .

وچون میخواهند با تکان دادن شیر چاه اندازه فشار را معین‌سازند ظرف چند ثانیه دود غلیظی اطراف چاه را فرا می‌گیرد و بلافاصله چاه با صدای مهیبی منفجر شده و آتش می‌گیرد .

شدت انفجار بحدی بوده‌است‌که دهانه چاه شکافهائی بقطر هشت‌متر پیدا می‌کند و تمام تاسیسات‌اطراف چاه نابود می‌گردد .

دکل چاه نیز کج شده و بدون استفاده می‌گردد .

حریق

بلافاصله پس‌از انفجار حریق شدیدی رخ میدهد که شعله های آتش بارتفاع ۲۰ متر میرسد آتش سوزی باشدت ادامه می‌یابد وهمراه آن آب نمك فراوانی تا فاصله۲۵۰ متر باطراف ریخته میشود .

حرارت آتش تا شعاع ۱۰۰ متر را قرق کرده‌است و عبور و مرور در اطراف چاه ممنوع شده و آتش سوزی هنوز ادامه دارد .

اکنون کمیسیونی که از تهران بگرگان رفته مشغول تعیین نحوه خاموش کردن چاه است شعله‌های آتش از نزدیکی گرگان نمایان است .

در گرگان برای اکتشاف نفت تاکنون چهار چاه زده شده است که چاه نفت اخیر سومین آنست.

چاه شماره یك و دو مسدود شده و چاه شماره ٤ در دست حفراست.

عمق چاه آتش گرفته شده۲۰۱۲ متر است

کره زمین

بقیه از صفحه‌اول

آقای دکتر ریاضی اینطور میگوید: باتوجه بحرکات اقمار وسیارات منظومه شمسی وحتی وضع نسبی‌و حرکات کواکبیکه میلیونها سال طول‌میکشد تا نورآنها با سرعت ثانیه ۳۰۰٫۰۰۰ کیلومتر بسزمین میرسد سانحهٔ ای که منجر بانهدام کره زمین گردد درعالم افلاك مشاهده نشد .بنابراین هیچگونه عاملی برای نابودی کره زمین‌وجود ندارد وبعبارت دیگر در ۲۳ تیر ماه ۱۳۳۹ کوچکترین نگرانی برای ساکنین کره زمین اعم از قاره‌قدیم وجدید نمیباشد ولی باتوجه بنص صریح آیه سخرلکم‌الشمس‌والقمر بعنوان‌اینکه سال۱۳۳۹ دردورمزهره است ودرقرون قدیمه زهره رارب‌النوع حسن انتخاب کردند بدین لحاظ اظهار دارند آنچه متعلق به جشن وعیش ونشاط وخوشگذرانی ورفاه وآسایش است‌نصیب‌ساکنین کره‌زمین میگردد تذکر میدهیم سعادت‌وبدبختی هرملتی دست خود اوست ونتیجه بسعی وکوشش و کارکرد او بطوریکه اهل فن‌می‌دانند دوره زهره یادوره مریخ درسعادت وشقاوت هیچ‌ملتی موثر نبوده ونخواهد بود واصولا نباید باین قبیل حرفها گوش داده‌باشیم اینکه دردوره زهره زندگی میکنیم امیدوار باشیم که‌خوشبخت خواهیم بود ودر رفاه وآسایش بسر خواهیم برد خلاصه‌چون در اواخر دیماه‌سال جاری قران اصغر است‌طبق احکام نجومی بحرانهای شدیدی در دنیا پیش‌می‌آیددرممالك افریقائی‌وبعضی ممالك شرق جنك وخون‌ریزی رخ میدهد خلاصه درسه‌ماهه آخر سال ۳۹حوادث غیر مترقبه بوقوع خواهد پیوست لذا ازدرگاه قادر متعال خواستاریم که در ظل توجهات امام عصر عجل‌الله‌تعالی فرجه کشور ایران رااز این‌قبیل سوانح مصون ومحفوظ بدارد.

انتخابات تاخیر نمیافتد

امروز یك مقام مطلع دروزارت کشور بخبرنگارما گفت که‌انتخابات بتاخیر نخواهد افتاد مقام مزبور افزود که شایعه تعویق انتخابات صحت ندارد ، در ظرف چند روز گذشته شایعاتی مبنی‌برتاخیر انتخابات قوت‌گرفته‌است و گفته میشود که احتمال دارد انتخابات تاسه‌ماه تاخیر انجام شود .

مقامات وزارت کشور مقدمات انجام انتخابات را از هرلحاظ‌فراهم کرده‌اند و مسئولین ادارات مختلف ترتیب کار را طوری داده‌اند که‌اگر امروز فرمان شروع انتخابات صادر شود تمام‌مراحل بعدی خودرا در وزارت کشور بسرعت طی خواهد کرد .

امروز خبرنگارما رسما صحت و سقم شایعه تاخیر انجام انتخابات‌را از آقای رحمت اتابکی وزیر کشور جویاشد وزیر کشور این خبر را تائید ننمود و افزود که‌وزارت‌کشور باکمال دقت طبق امر شاهنشاه و دستورات دولت آماده‌انجام‌انتخابات است وزیر کشور گفت دستورات لازم بفرمانداران و مسئولین امر داده شد ووظیفه وزارت کشورفقط تامین آزادی انتخابات است و بس وظایفی را که مامورین انجام‌میدهند تحت نظارت مستقیم وزارت کشور خواهد بود و باحدی اجازه عدول از مقررات قانون و منویات‌شاهنشاه داده نخواهد شد .

علت تعویق

باآنکه در هفته قبل دروزارت کشور گفته میشد که از روز شنبه انتخابات وضع جدی بخود میگیرد ولی امروز در این وزارت خانه آثاری ازاین امر موجود نبود و از طرفی عدم انتشارلیست‌کاندیدا ها از طرف احزاب که قرار بود امروز انجام شود شایعه تاخیرانجام انتخابات‌راقوت داده‌است .بخشنامه های وزارتی برای حسن اجرای انتخابات و جلب توجه مامورین مسئول مرتبا باستانها و فرمانداریها ارسال میگردد ووزارت کشورهرروز مامورین خودرا بدقت بیشتری‌دعوت میکند ولی هنوز هم تاریخ قطعی انجام انتخابات تعیین نشده‌است .

کاندیدا های حزب مردم

امروز سخنگوی حزب مردم به خبرنگار ما گفت : از طرف آقای علم دبیر کل حزب مردم برنامه ئی‌برای تماس با مردم در نقاط مختلف‌پایتخت تنظیم گردیده است .

طبق این برنامه آقای علم در مراکز مختلف شهر با طبقات گوناگون مانند کارگران ، دانشجویان ، اصناف کارمندان دولت و نمایندگان کشاورزان تماس خواهد گرفت ونظریاتشان را نسبت بکاندیدا های تهران سئوال خواهد کرد .لیست کاندیدا های حزب مردم در تهران بر اساس این تماسها تنظیم میگرددو در شهرستانها نیز از چندی پیش نظریات طبقات مختلف گردآوری و برای مطالعه به کمیته مرکزی ارسال شده است .

اسامی کاندیدا ها

امروز در مورد انتشار لیست کاندیدا های حزب ملیون شایعاتی وجود داشت در این باره با آقای دکتر کاسمی دبیر کل حزب ملیون تماس گرفته شد آقای دکتر کاسمی گفت . در این مورد باید کمیته‌مرکزی حزب ملیون تشکیل شده و اتخاذ تصمیم کند و این کمیته احتمالا ظرف هفت هشت روز آینده تشکیل خواهد گردید .

بدینوسیله درگذشت شادروان مرحوم مغفور **اسدالله‌نوبان** صاحبمنصب شریف و صدیق وزارت پست‌و تلگراف و تلفن را که قبل‌از بازنشستگی خدمات برجسته ای‌برای‌ملك و ملت انجام داده‌است باستحضار میرساند .

مجلس ترحیم آن‌مرحوم روز یکشنبه نوزدهم تیر ماه از ساعت ۵ تا۷ بعدازظهر در مسجد مجد منعقد می باشد .

وزیر پست و تلگراف و تلفن مهندس اشراقی

خانواده های‌نوبان ـ اشراقی ـ آموده ـ امین ـ احمد سرتیپی‌ـسالور ـوثوق ـکسروی ـباوند ـ انصاری ـبهاری قهرمانی ـآذری ـموقر ـکریمی ـمقدسی ـموثقی‌ـ آهی ـ باقرزاده

با نهایت تاسف درگذشت مرحوم شادروان **شاهـزاده اسدالله نوبان** را باطلاع خویشاوندان و دوستان و آشنایان میرسانند .

مجلس ترحیم روزیکشنبه ۱۹تیر ماه (فردا) از ساعت۵ تا ۷ بعد از ظهر در مسجد مجد منعقد خواهد بود .

مفرح نوبان ـ مهندس ملك ایرج نوبان‌ـ دکترملك‌ناصر نوبان ـ دکتر ملك منصور نوبان ـ محمد حسین نوبان ـمحمد ولی نوبان

آ‌ـ۱۲۳۲۷

با نهایت تاسف فوت **مرحومه بانو زهرا بگم حسین‌پور** را باطلاع کلیه اقوام و زنوزیان مقیم تهران میرساند مجلس ختم آنمرحومه روز یکشنبه ۱۹٫٤٫۳۹ از ساعت ۵ الی ۷بعداز ظهر در مسجد لولاگر خیابان آذربایجان منعقد است .

خانواده های حسین‌پور ـکمالی ـ سیاهپوش ـهاشمی تمرائی

آ‌ـ۱۲۲۳۱

بعموم‌بازماندگان آنمرحومه مصیبت وارده را تسلیت میدهیم

بمناسبت تصادف یکشنبه ۱۹ تیر ماه با سال درگذشت جوان ناکام‌مرحوم **ابراهیم‌بلبل صفت** از ساعت ۵ الی ۷ بعداز ظهر روزمزبورمراسم یادبودی در سر مزار آنمرحوم واقع‌در امامزاده عبدالله برگزارخواهد شد از خویشاوندان ودوستان گرامی تمنی می شود باحضور خود و شرکت‌درمراسم مذکور روان آنمرحوم را شادفرمایند

خانواده بلبل صفت

آ‌ـ۱۲۲۰۹

بمناسبت تصادف روزیکشنبه ۱۹تیر ماه مطابق با روز پانزدهم محرم‌الحرام با شب هفت رحلت ثقة‌المحدثین مرحوم **حاج‌آقا جعفر ملك‌الواعظین** طاب‌مضجعه مجلس تذکری‌ازطرف عموم طبقات پامنار در مسجد اینجانب در پامنار از ساعت‌پنج بعداز ظهر الی ساعت ۷برقرار است برادران ایمانی روح پر فتوح آنمرحوم‌را شاد می فرمایند .

آ‌ـ۱۲۳۰۵ **سید ابوالقاسم کاشانی**

از نظر تصادف روز یکشنبه ۱۹ تیر ماه جاری ۱۵ محرم‌الحرام باشب هفت **مرحوم آقای حاج‌سید جعفر رضوی شیرازی ملك‌الواعظین** مجلس تذکری از ساعت ۵تا ۷بعداز ظهر در مسجد آیت‌الله کاشانی واقع در پامنار منعقد لذا از عموم‌طبقات‌بخصوص علماء اعلام و وعاظ و اصناف‌دعوت می شود با شرکت در این مجلس‌و تسلیت ببازماندگان روح آنمرحوم را شاد فرمایند . **الحاج بزرك ابوحسین**

نظر بتصادف روز یکشنبه پانزدهم محرم‌الحرام برابر نوزدهم‌تیرماه باشب‌هفت رحلت‌خلدمقام ثقة‌المحدثین حضرت آقای **حاج‌سیدجعفر ملك‌الواعظین شیرازی** مجلس تذکری از طرف اهالی محترم خیابان پامنار و سرچشمه و هیئت های حسینی از ساعت ۵الی ۷ بعدازظهر در مسجد حضرت‌آیت‌الله کاشانی‌پامنار منعقد است با تقدیم عرض تشکرامید است آقایان علماءاعلام ووعاظ‌گرام و اصناف محترم و اقوام و دوستان و علاقه‌مندان با شرکت در مجلس مزبور روح آن مرحوم را شاد و بازماندگان را قرین تشکر و امتنان‌فرمایندو مجلس تذکر زنانه‌نیز در ساعت مزبور در حسینیه آنمرحوم (پامنار)منعقد است . **خانواده های سادات شیرازی‌ـرضوی شیرازی ـمستجابی شیرازی ـ حاج‌حشمت ـ مصباح‌شیرازی صدر شیرازی ـ فصیح‌شیرازی ـهاشمی شیرازی ـ حاج سید محمد شیرازی ـ اشرفی شیرازی‌ـعلی‌آبادی ـ آقائی**

هیئت مدیره شرکت تعاونی جمعیت دماوندیها بمناسبت ضایعه اسفناك رفوت نابهنگام شادروان **آقای علیرضا رضائی** نایب رئیس و یکی از برجسته ترین افراد خود) مجلس تذکری از ساعت ۵ تا۷بعداز ظهر روز یکشنبه ۱۹٫٤٫۳۹در مسجد اباذر واقع در خیابان زرین نعل و خورشید و مجلس یادبودی هم‌از صبح روز دوشنبه ۲۰تیر ماه در**قریه مشاء** دماوند برگزار می نماید . از عموم‌اعضاء شرکت و همشهری های عزیز و دوستان وآشنایان انتظار دارد که با شرکت در این مجلسین روح آن فقید سعید را شاد فرمایند .

هیئت مدیره شرکت تعاونی جمعیت دماندیها

یك ساختمان در خیابان مولوی ناگهان منفجر شد

ساعت هوچهل دقیقه‌صبح امروز انفجاری دریکی از ساختمانهای واقع درخیابان مولوی روبروی بیمارستان شهرداری روی داد که درنتیجه آن پنج نفر مقتول و ۱۹ نفر مجروح شدند .

انفجار باندازه‌ای شدید بود که صدای آن در خیابان سلسبیل وچند نقطه شهرکه فاصله زیادی با محل وقوع‌حادثه دارند بگوش رسید.انفجار دریك مغازه آجیل فروشی روی دادو علاوه‌برمغازه‌آجیل فروشی‌نیزقهوه‌خانه جنب‌آن وهمچنین تئاترشاهین که‌طبقه فوقانی ساختمان بود واطاق مسکونی جنب‌تئاتر نیزویران گردید .

درهای آهنی قطعه‌قطعه شد

شدت انفجار باندازه‌ای بود که درهای آهنی ساختمان مذکور ازجا کنده شده بقطعات کوچك تقسیم گردیده بود یکی‌از قطعات در آهنی‌به صف مسافرینی‌که جلوی قهوه خانه بانتظار رسیدن اتومبیل ایستاده‌بودند اصابت کردوکلیه‌مسافرین رابه‌پیاده‌رو دیگر خیابان‌که‌در حدود۲۵ مترفاصله داره پرتاب کردکه‌این عده مسافرین درهمان لحظات‌اول جان سپردند .

شیشه ها یخانه‌ها شکست

یکی‌دیگراز قطعات درآهنی روی شیروانی‌ساختمان‌بیمارستان شهرداری که‌۶۰ متراز محل حادثه‌فاصله دارد پرتاب گردید .

درنتیجه این انفجار اکثرشیشه‌های خانه‌هاومغازه‌های اطراف‌تافاصله چهار صدمتری (اذدوطرف)شکست وهمچنین قسمتی ازوسائل‌درمانگاه دندانپزشکی بیمارستان شهرداری آسیب دید و یکی‌از لوسترهای بیمارستان امدادی شکست .

خبرنگاران سرویس حوادث که چنددقیقه پس‌از وقوع حادثه در محل حاضرشده بودند جریان مشروح این حادثه راچنین گزارش میدهند :

ساعت پنج‌وچهل‌دقیقه صبح صدای انفجار شدیدی از مغازه آجیل فروشی حاجی عظیمی درمیدان مولوی بگوش رسید(صدای این انفجار در خیابان سلسبیل بگوش یکی‌از خبرنگاران‌ما رسیدووی بلافاصله خودرا بروزنامه رسانده ومتعاقبا به‌محل حادثه رفت) بدنبال صدای انفجار ساختمان دوطبقه فروریختو صدای ناله وشیون عده زیادی بلند شد .

چهار محل ویران شد

جنب مغازه آجیل فروشی قهوه‌خانه عباس‌تکیه و طبقه فوقانی آن تئاتر شاهین وجنب‌این تئاتر چنداطاق‌قرار دارد که‌کلیه‌این اماکن‌در نتیجه‌انفجار ویران گردیدند . درآجیل فروشی بسته‌بود وکسی‌در آن بسرنمیبرد‌ولی درقهوه خانه‌کارگران وعده‌ای مشتری نشسته بودند ودر مقابل‌قهوه‌خانه نیز عده‌ای خوابیده بودند .در تئاترشاهین نیزکسی بسرنمیبرد ولی‌دراطاق جنب آن یك‌زن‌وشوهر باطفل خردسال‌خود زندگی میکردند .وبعلاوه‌عده‌ای مسافر نیزدرمقابل قهوه‌خانه بانتظار رسیدن اتوبوس صف‌کشیده بودند در نتیجه این‌حادثه کلیه کسانی که‌در حول‌و حوش این ساختمان بودند یابقتل رسیده یا مجروح شدند .

علت انفجار

خبرنگاران مابس‌از تحقیقات محلی وبااستفاده ازاطلاعات مامورین ومعاینه محل علت ویران شدن‌این ساختمان راانفجار مواد محترقه ای‌که‌درداخل مغازه آجیل‌فروشی موجود بودگزارش داده‌اند .

این مواد برای ساختن ترقه و نارنجك‌های دستی مخصوص آتش‌بازی ازمدتها قبل درمغازه موجود بودوعلت انفجار خودبخودی آن هنوز بطوردقیق معلوم نیست .

خیابان را بستند

درمیدان مولوی منظره تاثرانگیزی بچشم میخورد ، اجساد درگوشه و کنار میدان بفواصل مختلف دیده میشدند ، اززیر ساختمان ویران‌شده صدای ناله‌کسانی که زیر آوارمانده بودند بگوش میرسید . هنوز چند دقیقه‌ای نگذشته‌بودکه‌عابرین وکسانی که‌صدای انفجار را شنیده بودند در مقابل ساختمان ویران شده اجتماع کردند واین اجتماع‌تارسیدن‌مامورین انتظامی ، بزرن وآتش‌نشانی ادامه داشت.

مامورین بلافاصله جمعیت رابکناری زده خیابان را بفاصله یك‌کیلومتراز دوطرف بستند وسپس برای بیرون کشیدن اجساد ونجات مجروحین از زیرآوار اقدام کردند .

بیماران کمك کردند

درمیدان مولوی منظره عجیبی‌ایجاد شده‌بود ، عده‌ای بالباسهای سفید بیمارستان بابرهنه‌در خیابان‌میدویدند، معلوم شد، این عده‌بیماران بیمارستان شهرداری میباشند که‌در نتیجه‌شنیدن صدای انفجار بخیابان دویده‌اند ، بیماران مزبور بامشاهده این وضع روبوشها یخودراروی جنازه‌هاانداخته وبرای نجات مجروحین مشغول‌فعالیت شدند .

قربانیان صف اتوبوس

دراین حادثه کلیه مقتولین بجز یك‌نفر مسافرین صف اتوبوس‌بودند که‌کلیه آنها درنتیجه اصابت یك قطعه بزرك ازدرآهنی به‌پیاده رومقابل پرتاب‌شده آنا جان سپردند .

درطبقه فوقانی قهوه‌خانه وآجیل فروشی جنب تئاتر شاهین اطاقی قرار داشت که‌یك زن‌ومرد باطفل‌خود درآن زندگی میکردند ودرنتیجه‌انفجار وویران شدن‌ساختمان‌زن‌مزبوربخیابان پرتاب شدولی خوشبختانه روی درخت افتاد ازسقوط ومرك حتمی نجات‌یافت ولی‌شوهروی در میان مقتولین این حادثه‌بود .

چند دقیقه زودتر

این حادثه چون صبح زود اتفاق افتاد خوشبختانه میزان‌تلفات باتوجه به شدت انفجار چندان زیاد نبود زیرا در نتیجه خلوت بودن خیابان و کم بودن عبور و مرور در پیاده‌رو جان عده زیادی نجات یافت نکته جالب توجه این بود که چنددقیقه‌قبل از انفجار یك اتوبوس دو طبقه‌حامل مسافر که مقابل قهوه خانه متوقف بود عده زیادی از مسافرین را که در صف‌بودند سوار کرده و جان آنها و کسان دیگری را که در اتوبوس بودند ازمرك‌حتمی‌نجات‌داد.

شهردار در محل حادثه

مامورین کلانتری شش و نیروی و بستری کردن آنها دربیمارستانها دستوراتی صادر کرد .

اسامی مجروحین

درنتیجه این انفجار وویران‌شدن مغازه آجیل فروشی و قهوه‌خانه و تئاتر و اطاق جنب آن این عده مجروح شده‌اند علی حیدرپور اصغر فرزند آقاجی راننده تاکسی ۹۰۵۵، امدادی و مامورین برزن شهرداری و اداره آتش نشانی پس‌از حضوردر محل به جستجوی زیر آوار رفته‌ها پرداختند ومجروحین‌را به‌بیمارستان های امدادی و شهرداری فرستادند بازپرس کشیك و پزشك قانونی نیز در محل‌حاضربوده و چون‌معاینه اجساد با ازدحام شدید مردم امکان نداشت جنازه ها باداره پزشکی قانونی منتقل گردید .

آقای پزشکی بازپرس کشیك بلافاصله مشغول تحقیقات محلی شد واز مجروحین و مامورین انتظامی‌و صاحب و کارگران‌قهوه‌خانه‌سئوالاتی پیرامون چگونگی وقوع انفجار و علت آن بعمل آورد .

ضمن جستجو در مغازه آجیل فروشی مخروبه مقدار زیادی ترقه و نارنجك دستی اطفال و باروت و زرنیخ دیده شد که جمع آوری و بکلانتری منتقل گردید .

آقای ذوالفقاری‌شهردارتهران که ساعت هشت صبح پس‌از اطلاع از جریان حادثه فورا به محل آمده‌بود بمامورین برزن برای‌نجات‌مجروحین

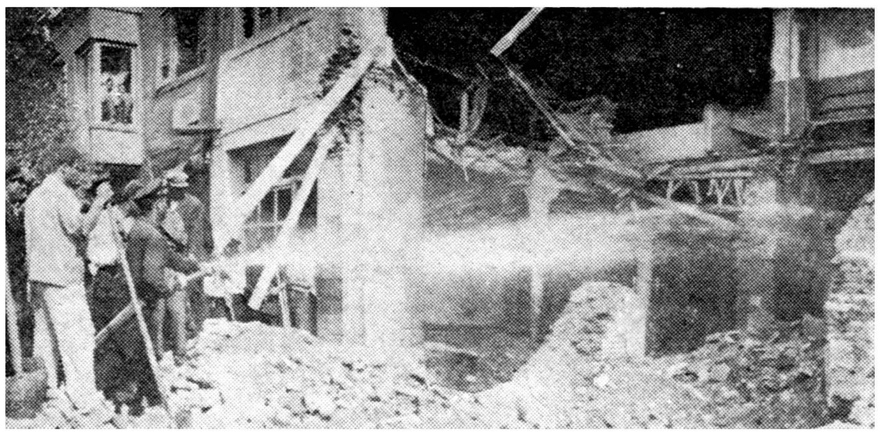

وقتی ساختمان فرو ریخت آتش ازداخل مغازه آجیل فروشی بخارج زبانه کشید دراین عکس مامورین‌اداره آتش‌نشانی مشغول خاموش کردن آتش میباشند

آمبولانس پزشك قانونی درمحل‌حاضرشد وجنازه‌هارا بداخل‌آن منتقل کردند

زنی نجات یافت

دیروز آقای ستوان ایزدپناه رئیس پاسگاه بخش ۲۰ زن شوهرداری بنام مریم ابراهیم فرزند قاسم‌راکه فریب خورده وبه‌محله بدنام راه‌یافته بود قبل‌از اینکه به منجلاب فساد سقوط کند نجات داد.

اوگفت من بهزنی مراجعه کردم تابرایم کاری پیدا کند واو مرا به اینجا آورد وبه مبلغی فروخت ولی هنوز مشغول کارنشده‌بودم که‌نجات یافتم.

خلاصه حوادث روز

*سوسن مریخی فرزند احمد۲ ساله براثر خفگی درآب

*رضاقلی فرزند عباسعلی دوساله براثر خفگی درآب.

*محمدشفیعی فرزند علی‌اکبر۶۰ ساله براثر سقوط درچاه حمام.

*لعیا فرزند عبدالعلی ۲۰ ساله مسمومیت.

*سید محمود آبشاری دوساله‌و نیمه براثر سقوط ازبام.

*حسین عیدی فرزند روح‌اله بر اثر تصادف باتومبیل.

*علی‌اصغر فرزند حاجی مرتضی ۱۲ساله بعلت تصادف با اتومبیل.

حوادث و وقایع

بخاطر کن فیکون شدن کره خاکی!

شوهری ذخیره خودرا بامقداری قرض خرج عیاشی کرد

محمدعلی بزنش‌گفت: چون روز ۲۳ تیر دنیا یخبندان میشود منهم برای استفاده از این چند روز دست باینکار زده‌ام واگرهم این تاریخ بتاخیربیفتد دیگر نمیتوانم مرد سربراه سابق باشم

پیش بینی منجمین خارجی درباره نابودی دنیا در بعد از ظهر روز پنج شنبه ۲۳ تیر ماه جاری که‌توسط خبرگزاری های دنیا منتشر شده موجب بروز اختلافی‌بین یك خانواده ایرانی گردیده است .

دیروز زنی بنام زهرا ۲۷ ساله در حالیکه از سرو صورتش خون جاری بود بکلانتری ۲۶ آمدوباطاق آقای سروان اکبری‌رئیس کلانتری رفت و باو گفت همسرم محمد علی مرد سر براهی بود ، ولی چند روز است آدم عیاش و کلاهبرداری‌شده است . او تمام پولی را که نزدمن ذخیره داشت گرفته و آنرا صرف عیاشی کرده و علاوه از آن از هر کس که دستش رسیده پول قرض گرفته و خرج عیاشی کرده‌است!

دنیاکن فیکون میشود !

ظهر امروز او را نصیحت کردم که ا زاینکار دست بردارد و آدم سر براهی شود و یا اینکه مرا طلاق دهد و هر کار که میخواهد بکند تا آبروی خانواده مانریزد .

محمد علی گفت : در روزنامه‌ها خوانده‌ام که روز بیست و سوم‌تیر ماه جاری دوران یخبندان پنجم‌آغاز میشود و طولی نخواهد کشید که همه مردم نابود میشوند و دنیا کن‌فیکون میشود. منهم‌برای استفاده از این چند روز دست باینکار ها زدم‌ام و چون از این عمل لذت فراوان برده‌ام در صورتی هم که تاریخ آغاز یخبندان بتاخیر بیفتد دیگر نمیتوانم آنمرد سر براه‌سابق باشم !

زهرا سپس اضافه کرد من اورا منع کرد هو چون قبول نکرد باو گفتم من در اداره‌ام دارای حقوق مکفی هستم حال که میخواهی‌چنین باشی مرا طلاق بده تا با فرزندانم زندگی آسوده‌ای داشته‌باشم .محمد علی که چنین حرفی را شنید قاب عکسی را از دیوار کندو برسر من کوبید و چون میخواست ضربه‌های دیگر وارد کند فرار کردم وباینجا آمدم .

محمد علی بکلانتری جلب و بدادسرا اعزام شد .

جنازه دوجوان کشف شد

دیروز براثر اعلام مامورین ژاندارمری دوجنازه بامشخصات زیر درحوالی جاجرود و تهران پارس کشف شد :

یکی از جنازه‌ها مرد۲۵ساله‌ای است که هویت وی معلوم‌نشده‌است. چشمهای این مرد بوسیله حیوانات‌خارج شده و جسد وی متلاشی شده بود .همچنین جنازه دیگری بوسیله مامورین پاسگاه شماره ۳ جاجرود از کنار رودخانه کشف شد که برای معاینه به‌اداره پزشکی قانونی منتقل شده‌است هویت این دونفر و چگونگی علت مرك آنها هنوز معلوم نیست .

درنتیجه واژگون شدن اتوبوسی درجاده کرج

دونفر کشته و ۱۱ نفرمجروح شدند

خبرنگار مادرشهرری گزارش میدهد سه‌ساعت بعدازنیمه‌شب‌جمعه اتوبوس شماره ٤١٤٩٥ برانندگی حسین باغستانی که با۲۵نفرمسافر از بندر پهلوی بطرف تهران‌حرکت میکرد درکیلومتر۱۵ جاده‌مخصوص کرج ابتدا باعابری بنام علی‌تصادف کرد وپس‌از آنکه ویرابشدت مجروح نمود واژگون گردید دراین حادثه عده‌ای از مسافرین اتوبوس نیز بشدت مجروح گردیدند وبرای معالجه به بیمارستان سینا منتقل شدند . دربیمارستان معالجات در باره علی ویکی از مسافرین‌مجروح بنام خجسته حاج حسینی موثر واقع‌نشد وهردو نفر جانسپردند و مجروحین که یازده نفر میباشند تحت‌معالجه قرارگرفتند.بادستگیری راننده قضیه از طرف مامورین ژاندارمری شهرری که محل‌حادثه جزء حوزهٔ استحفاظی آنان بودتحت تعقیب قرار گرفت.

۱۷۵ نفر

در هفته گذشته ۱۷۵ نفر بعلت حوادث مختلف‌مسموم مجروح‌شده‌اند

از این عده ۶۰نفر بعلت حوادث رانندگی ۳۰نفر بعلت سقوط از بلندی ۲۵نفر در اثر نزاع و۲۰نفر دراثر سوختگی مجروح شده و ۶۰ نفر نیز بعلت مسمومیت های مختلف مسموم گردیده‌اند .

مامورآگاهی ازیکی از مجروحین حادثه سئوالاتی میکند

این پنج نفر از مجروحین این حادثه میباشندکه در بیمارستان بستری شده‌اند

پیش بینی وضع هوا

پیش‌بینی وضع هوای ایران تاظهر فردا طبق گزارش اداره پیش‌بینی کل‌هواشناسی بدینقرار است :

هوای تهران کمی‌ابری و دربعضی‌ساعات خصوصا درشب برمقدار ابرها افزوده شده‌واحتمالا همراه بارگبار محلی وباد نسبتا شدید درسطح زمین پیش‌بینی میشود .

هوای سواحل بحرخزر ابری‌گاهی همراه بابارندگیهای محلی که‌بتدریج ازسمت غرب‌قسمتی‌ابری‌خواهد شد، هوای نواحی مرکزی، کرمان ،زاهدان، سواحل‌دریای عمان ، خلیج‌فارس ،شهرستانهای جنوبی خراسان وخوزستان درروز توام باباد نسبتا شدیددرسطح زمین وهمراه باگردوخاك، هوای‌نواحی آذربایجان کمی تاقسمتی ابری‌و بادنسبتا شدید درروز، هوای نواحی‌شمالی خراسان‌قسمتی‌ابری گاهی‌توام‌بارگبار های خفیف ومحلی‌پیش بینی میشود .

ضمنا درجه حرارت هوای شهرستانهای غربی وجنوب غربی ومرکزی وتهران کماکان خنك‌باقی مانده ودرشهرستانهای شرقی نیزبتدریج خنك خواهد شد .

حداکثردرجه حرارت هوای شهر تهران در روزگذشته ۳۶وحداقل آن۲۰ درجه سانتیگراد بالای‌صفر بوده است .

گرمترین نقاطی که‌ایستگاه هواشناسی دارنددر ۲٤ساعت گذشته‌شهر طبس باحداکثر٤٤ درجه‌وخنك‌ترین نقاط کشور شهرهای همدان وزنجان با حداقل ۱۲درجه‌سانتیگراد بالای صفر بوده‌اند .

اطلاعیه شرکت ملی نفت

درباره آتش سوزی چاه شماره ۳ نفت گرگان

امروز این اطلاعیه از طرف شرکت ملی نفت در باره انفجار چاه نفت گرگان انتشار یافت .

شرکت ملی نفت ایران اطلاع میدهد که حین حفاری چاه شماره ۳ گرگان دراثر برخورد غیرمترقبه به طبقه‌ای از گازونفت سبك پرفشار باآنکه دستگاههای جلوگیری ازفشار چاه مزبور بکارانداخته شد ممانعت از فوران مقدور نگردیدو چاه مزبور در ساعت ده ونیم روز ۱۶ تیرماه ۱۳۳۹ آتش گرفت. خوشبختانه بابیش بینی هائی که شده بود تلفات جانی بکار کنان سرچاه وارد نیامده وفقط سه نفر مختصر سوختگی سطحی داشته‌اند که فورا به بیمارستان شرکت ملی نفت در تهران بوسیله هواپیمای اختصاصی منتقل شدند . عملیات لازم خاموش کردن آتش و جلوگیری از فوران بعمل آمده ونتیجه آن بزودی اعلام خواهد شد .

عملیات اکتشافی شرکت ملی نفت ایران درناحیه گرگان از چندی پیش توسط گروههای زمین شناسی و ژئوفیزیکی شرکت سهامی نفت ایران انجام شدو براساس اطلاعاتی که بدست آمده بود تصمیم بحفاری اکتشافی گرفته شد .

چاه شماره یك گرگان برای کسب اطلاعات بیشتری در مورد چینه‌شناسی این ناحیه درنزدیکی خط مرزی در تاریخ ۲۵ شهریور ۱۳۳۸ شروع شد وپس از رسیدن بعمق درحدود دوهزار متری کسب اطلاعات لازم در تاریخ ۲۸ اسفند ۱۳۳۸ خاتمه یافت . براساس اطلاعات حاصله ازاین چاه محل حفر دوچاه اکتشافی دیگر یعنی چاه شماره ۳ گرگان در چهل کیلومتری شمال گرگان نزدیك پهلوی دژوچاه شماره ٤ گرگان در نزدیکی گنبدقابوس تعیین گردید .

حفاری چاه شماره ۳ گرگان در تاریخ ۲۳ اردیبهشت ۱۳۳۹ شروع شد وهمین چاه است که درروز ۱۶ تیرماه هنگامیکه برای لوله گذاری آماده میشد آتش گرفته است .

حفاری چاه شماره ٤ گرگان که در تاریخ ۱۸ اردیبهشت ۱۳۳۹ شروع شده همچنان ادامه دارد .

باآنکه آتش سوزی دریك چاه نفت مطلوب نیست ولی باتوجه باینکه جلوگیری ازاین آتش‌سوزی بآسانی میسر خواهدبود کشف گاز و نفت سبك نتیجه قابل توجهی است که ایجاد صنایع نفت وصنایع دیگری رادر دشت گرگان نوید میدهد .

آیت‌الله زاده قمی درشام بدرود حیات گفت

خبرنگار ما در قم گزارش میدهد صبح امروز اطلاع حاصل شد که آقای حاج آقا محمد طباطبائی آیت‌اله زاده قمی فرزند ارشدمرحوم آیت‌اله حاج آقا حسین قمی در مراجعت از مکه‌معظمه در شام‌بدرود حیات گفت و جنازه آن مرحوم در همانجا بخاك سپرده شد .

بهمین مناسبت امروز ازطرف تولیت آستانه حضرت معصومه علیها سلام مجلس یادبودی در صحن آستانه برگزار خواهد شد . مرحوم حاج آقا محمد آیت‌اله زاده از علمای متقی و دانشمند و اهل خیر بود چند سال قبل صحن موزه آستانه حضرت معصومه علیها سلام را تبدیل به مسجد بزرك و آبرومندی نمود . در کربلا ونجف و سایربقاع متبرکه نیز بناهائی از خود بیادگار گذاشت .

سن مرحوم آیت‌اله زاده قمی در حدود چهل و پنج شش سال بود و تحصیلات خودرا در نجف و قم به‌پایان رسانیده بود .

جریان دهمین بازدید مردم تهران

دراین مرکز صاحبان صنایع خصوصی راهنمائی میشوند

● آموزشگاه حرفه‌ای کرج بیش‌از مراکز دیگر مورد توجه بازدیدکنندگان‌قرارگرفت

● برای ایجاد کارخانه پشم‌شوئی‌کرج‌که درخاورمیانه منحصربفرد می باشد سی‌میلیون ریال بمصرف رسیده است .

مردم همچنان با استقبال و توجه فراوان در برنامه بازدید از کار های آبادانی شرکت میجویند .

دهمین برنامه بازدید روز پنجشنبه با شرکت صد و بیست تن‌ازنمایندگان روحانیون ، دبیران ، دانشجویان ، روزنامه نگاران و کارمندان سازمانهای اداری ، کشاورزان ، وبازرگانان ، کارفرمایان و کارگران انجام گرفت .

مرکز راهنمائی صنایع

مردم در وزارت صنایع و معادن نخست از مراکز راهنمائی صنایع و معادن دیدن کردند مرکز راهنمائی صنایع و معادن که سه سال پیش تشکیل شده در طی این مدت کوتاه روز بروز بر میزان فعالیت وکوشش خود در کار توسعه و تکمیل برنامه های اصلی و اساسی افزوده است و ارباب صنایع خصوصی توسط قسمت های مختلف و مجهز این مرکز و مهندسان و کار شناسان ورزیده و آزموده ای که در اختیار خود داشت کمك ها و راهنمائیهای فنی بسیاری کرده است .

یکی از قسمت های موثر و مفید مرکز راهنمائی قسمت آزمایشگاهها است که هدف و منظور اصلی از ایجاد و تاسیس آن راهنمائی صاحبان صنایع مخصوصا صنعتگرانی است که بواسطه نداشتن تجربه و اطلاع کافی با اشکالات فنی روبرو میگردند .

آزمایشگاههای ششگانه مرکز راهنمائی عبارتست از چینی سازی - شیمی - ریخته گری - سرمسازی - نساجی - لوازم خانگی این آزمایشگاه ها بدو طریق انجام وظیفه میکنند .

۱- تجزیه و آزمایش مواد اولیه‌که در ساختن کالا های مختلف مورد نظر بکار برده میشوند و همچنین آزمایش جنس ساخته شده از لحاظ مرغوبیت و قابل عرضه بودن .

۲- تربیت کار شناس و تعلیم کار آموزانیکه پس از فرا گرفتن اطلاعات لازم بتوانند در کارخانه ها و کار گاهها و موسسات خصوصی سر گرم کار شوند .

علاوه بر آزمایشگاهها تعمیر گاه مجهزی نیز برای تعمیر لوازم وابزار فرسوده در نظر گرفته شده است که از لحاظ سرعت عمل دارای کمال اهمیت است .

رئیس قسمت آزمایشگاهها سپس گفت برای ساختمان این آزمایشگاه ها سه میلیون و دویست هزار تومان بمصرف رسیده است و نمونه‌ای‌است از کار و کوشش کارمندان مرکز راهنمائی و مسلما در آینده‌بهتر خواهند توانست کار خود را ادامه دهند .

در پایان توضیحات ، مردم ازقسمت های مختلف آزمایشگاهها دیدن‌کردند

آموزشگاه حرفه ای کرج

دومین قسمتی که مورد بازدید قرار گرفت آموزشگاه حرفه ای کرج بود . رئیس آموزشگاه‌مذکور توضیح داد :

آموزشگاه حرفه ای کرج که اینك درردیف‌بهترین‌مراکزتعلیمات حرفه ای‌خاورمیانه‌است‌در روز ۱۵ تیر ماه ۱۳۳۶ گشایش یافت و تا پایان سال گذشته قسمت ساختمان آن در پنج دوره و پنج رشته مختلف بر ق - لوله‌کشی - نجاری - بنائی و بتن آرمه ۳۶۵ نفر فارغ التحصیل بجامعه تحویل داده است و اولین دوره قسمت مکانیك که‌شامل جوشکاری - تراشکاری - ریخته گری، آهنگری - ورق کاری - سوهانکاری - نگهداری ماشین هاست در پایان خرداد ماه امسال بپایان‌رسید وتعداد هفده نفر فارغ التحصیل نیز داشته است . اکنون تدریس کلیه کلاس های آموزشگاه باستثنای قسمت مکانیك که کارشناسان فرانسوی در آن نظارت دارند مستقیما زیر نظر مربیان ورزیده ایرانی اداره میشود و در دوره فعلی ۱۴۵ نفر کار آموز که از طرف ارتش شاهنشاهی معرفی شده اند درقسمت ساختمان سرگرم تحصیل هستند و قسمت مکانیك آن نیز برای‌دوره دوم ۶۰ نفر داوطلب میپذیرد .

مدت کار آموزی کلیه کلاسهای قسمت ساختمان ۶ ماه و مکانیك ده ماه‌است و بیشتر کار آموزان بطور شبانه روزی هستند و کلیه کار - آموزان از موسسات مختلف آموزشگاه مانند خوابگاه - باشگاه ورزشی - حمام و برق و سایرقسمت های مربوط بطور رایگان استفاده مینمایند .

کارخانه پشم شوئی

بازدید از آموزشگاه حرفه ای کرج که مورد توجه قرار گرفت تا ساعت یازده و نیم طول کشید و در این ساعت کاروان بازدیدکنندگان رهسپار محل کارخانه پشم شوئی شدند .

در محل کارخانه پشم شوئی سرپرست کارخانه ضمن توضیحات خود اظهارداشت: ایجاداین کارخانه شش سال پیش بمنظور اصلاح پشم کشور و بهبود وضع فرش و کمك بکارگران پشم شوئی و توسعه صادرات پشم ایران بوده است تااز این راه کمك موثری باقتصادیات مملکت شود این کارخانه‌در ٤۲ کیلومتری تهران در کنار شهر صنعتی کرج واقع شده و در زمینی بوسعت تقر یبی ۳۶ هزار متر مربع قرار گرفته است .

در راه ایجاد این کارخانه بزرك که در خاورمیانه منحصر بفرد است صندوق مشترك ایران و امریکا ، شرکت فرش وسازمان برنامه‌همکاری داشته اند و جمعا در حدود سی میلیون ریال در این‌راه‌بمصرف رسیده است .

ظرفیت کارخانه هیجده تن پشم نشسته درشبانه روز است پشمهای وارد بکارخانه پس از رقم بندی شسته شده و سپس در دستگاه مخصوص خشك میگردد در آخرین دستگاه عدل بندی میشود و آماده توزیع و ارسال میگردد .

چند اظهار نظر

مهندس یداله رسولی کارمند وزارت کشاورزی: قدر مسلم دراین بازدید بنارسائی دانش خویش در مورد تشریح‌و توضیح این‌نمودار بزرك فعالیت و علاقه وافر مسئولین مربوطه به عالیتر و بهتر ساختن هدف شخص شخیص اول شخص کشور اعتراف میکنم .

خانم معصومه یمینی فرکارمند فرهنك :در بازدید امروز آموزشگاه حرفه ای از بهترین قسمتهائی بود که ملاحظه گردید در اینجا پس‌از دوره کوتاهی کار آموزی تعدادی استاد کار تحویل جامعه میشود و بایستی به آینده ایران امیدواربود.

برائر بارندگی وطوفانی شدن دریا:

کنار دریا خلوت شد

مسافرین دسته دسته بتهران بازگشتند

● در شهرهای جنوبی‌طوفان های پرگرد وخاك‌برخاسته است

● هوای اهواز بشدت گرم‌و غیرقابل تنفس شده‌است

گزارش خبرنگاران مادرشهرستان های ساحلی شمال حاکی است‌که بعلت بارندگی و متغیر بودن هوا و طوفانی بودن دریا از روز پنج‌شنبه مسافرین و فراریان گرما که‌برای استفاده از آب دریا بشهرستان‌های ساحلی هجوم آورده‌بودند بمراکز خود بازگشتند وهم‌اکنون کلیه شهرستان‌های ساحلی خلوت وخالی از مسافر شده‌است .

در حالیکه هوای شهرستان‌های شمالی بارانی وسردشده است‌مردم شهرستانهای جنوبی از جمله خوزستانیها باطوفان گرد و خاك و گرمای شدید دست بگریبانند و طوفان ووزش بادگرم در شهرستان های جنوبی ادامه دارد .

هوای بابلسر

خبرنگارما در بابلسر گزارش میدهد از بعدازظهر روز پنج شنبه گرمای هوا دربابلسر تخفیف‌یافت وابرهای پراکنده در آسمان این شهرستان متراکم شده و کم کم وزش نسیمی خنك فراریان گرمارا که باین شهرستان هجوم آورده بودند نوازش داد این نسیم ملایم نیمه شب جمعه تبدیل بطوفان شدیدی گردید و باطوفانی شدن هوا ، دریانیز متلاطم شد وبارندگی آغاز گردیدتاظهر دیروز بیش از سه چهارم جمعیت انبوهی که‌برای استفاده از آب دریا به‌بابلسر آمده بودند به‌شهرستانهای خودبازگشتند وهنگام عصردیگر از آنهمه‌جمعیت در پلاژ های بابلسر اثری‌دیده‌نمیشد

پریروز و دیروز

گزارش خبرنگارما درمسیر حاکی است بارندگی شدیدی که از صبح روز پنج شنبه درمسیر شروع شده‌بود تاساعت چهار بعداز ظهرهمان روز بهمان شدت ادامه داشت وعده‌ای از مسافرینی که برای استفاده از آب‌دریا درمسیر اقامت کرده‌بودند بمراکز خود بازگشتند . ساعت چهار بعداز ظهر پنج‌شنبه بارندگی پایان یافت ولی طوفان شدیدی آغاز گردید که براثر آن دریانیز بشدت طوفانی کردید این بارندگی و طوفان‌دربندر پهلوی نیز آغاز شده بود و بهمین جهت انبوه مسافرینی که برای استفاده از آب دریا به‌بندر پهلوی رفته بودند برای بازگشت بمراکز خود عصر روز پنج‌شنبه واردرامسر شدند تامگر دریلاژهای‌رامسر‌ازآب دریا استفاده کنند

تانیمه شب جمعه بیش از پنج هزاردستگاه‌اتومبیل‌حامل‌مسافرینی‌که از شهرستانهای ساحلی بمراکزخود باز میگشتند وارد رامسر شدوعده مسافرینی که وارد رامسر گردیدند دراین شب بیش از دوازده هزار نفر بود .چون هواابری بود و باران خفیفی می‌بارید مسافرین نتوانستند شب را درباغات وزیردرختان بسر برند و تایکساعت بعداز نیمه شب درکوچه ها و خیابانهای‌رامسربدنبال اطاق خالی دربدر میگشتند .

دیروز که جمعه بود میوه درراسر کمیاب بود و نرخ‌خواربار هم بطرز فاحشی ترقی کرده‌بود .

لبنیات بطور کلی نایاب بود و یك لیوان بزرك دوغ ببهای سی ریال بفروش میرسید بااینکه بهای یخ را شهرداری کیلوئی سه‌ریال تعیین کرده بود معهذا باوجود تخفیف گرمای هوا فروشندگان از کیلوئی پنج ریال کمتر نمیفروختند .

سرگرمی مسافرین درروز گذشته گردش درباغ وحش وباغ کشاورزی وساحل زیبای کازینو واستفاده از آب گرم معدنی بود هجوم‌مسافرین بطرف آب معدنی بحدی بود که‌هر یك مدت دوساعت برای استفاده از آب معدنی بانتظار صف می کشیدند

هنوز هم آسمان راسر ابری‌و هوا طوفانی وکاملا سرد می‌باشدو احتمال بارندگی میرود .

گرما دراهواز

درحالیکه هوای شهرستان های شمالی سرد وطوفانی وبارانی است خبرنگار مادر اهواز گزارش‌میدهد که‌طوفان گرد وخاك توام باگرمای شدیدی‌اهالی‌اهواز وسایرشهرستان های خوزستان رابستوه آورده و از شدت گرما وگردوخاك هوای این شهرستان غیرقابل تنفس شده‌است طوفان بادگرم توام باگرد وخاك فراوان بحدی شدیدبود که اهالی نتوانستند شب دربالای پشت‌بام ها استراحت کنند وناچار بداخل‌اطاق های دربسته‌پناه‌بردند. در داخل اطاقها نیز استراحت وخواب‌امکان نداشت مرتبا عرق از سروروی‌مردم فرو میریخت وگرد وخاك بچشم وحلق آنان فرو میرفت.

هنوز هم طوفان گرد وخاك وگرما دراهواز ادامه‌داردولی‌شرجی هوا تاحدی کمترشده‌است.

فوتبالیستها وارد ساری شدند

امروز خبرنگار ما از ساری تلگرافی اطلاع داد که یکصد نفر قهرمانان فوتبال و داوران در میان استقبال پر شور اهالی ساری به آن شهرستان وارد شدند .

این فوتبالیست‌هاتیمهای‌فوتبال آبادان ، تبریز ، تهران ، قزوین، کرمان می باشند که روز گذشته بوسیله قطار از تهران به آن شهرستان حرکت کردند.

خبرنگار ما اطلاع میدهد که در ایستگاه راه‌آهن آقای شهردار ساری به‌نمایندگی‌از طرف اهالی مازندران طی سخنرانی خود خیر مقدم گفت وآنگاه آقای سروان صادقی از طرف قهرمانان اظهار تشکر نمود. آنگاه ورزشکاران بیکی‌از باغهای دانشسرای کشاورزی ساری عزیمت نمودند قبلا محل اقامت ورزشکاران بوسیله آقای سرهنك وحدتی‌رئیس میسیون اعزامی تعیین شده بود.

عصر روز گذشته نیز قهرمانان باتفاق آقای سرهنك وحدتی‌بحضور آقای نوالفقاری استاندار استان دوم رسیدند و مراسم معرفی بعمل‌آمد. مسابقات قهرمانی باشگاههای کشور با شرکت شش تیم ازصبح روز گذشته آغاز گردیده است.

آگهی شرکت تعاونی ساختمانی کارمندان نفت

تعداد ۳۱ قطعه ۵۰۰ متری اراضی این شرکت واقع در کیلو متر ۱۲ جاده کرج بشرط ساختمان بالوله‌کشی آب و برق تحت شرائطی که دردفتر شرکت موجود است بفروش میرسد . تقاضای واگذاری اراضی فوق تاتاریخ یکم مردادماه ۱۳۳۹ ساعت ۵ بعداز ظهر پذیرفته می‌شود درشرائط مساوی حق تقدم باسهامداران می‌باشد .

رئیس هیئت‌مدیره شرکت تعاونی ساختمانی کارمندان نفت -
فرج‌الله اسکندری پور ۱-۳ آ-۱۲۳۵۹

آگهی مربوط بمیدان محل تلاقی خیابانهای امیریه و منیریه بازار شیخ هادی

شهرداری تهران بدین‌وسیله بمالکین واقع درمسیر میدان که ملك آنها جزو میدان مذکور واقع میشود اعلام می‌نماید که‌برطبق نقشه مصوبه وزارت کشور قائم مقام انجمن شهر ودراجرای قانون‌توسعه معابر املاك مذکور را خراب وجزو میدان خواهد نمود .

علیهذا باتوجه بماده ۲ قانون توسعه معابر مراتب را باطلاع‌مالکین مربوطه میرساند تابامراجعه به‌اداره کل فنی شهرداری و ملاحظه‌نقشه چنانچه اعتراض موجهی برنقشه و تصمیم شهرداری دارند در ظرف مدت سه‌ماه از تاریخ انتشار آگهی بدفتر کل شهرداری یااداره کل فنی شهرداری تسلیم ورسید دریافت دارند .

بدیهی‌است چنانچه پس از انقضاء مدت سه‌ماه اعتراضی از طرف مالکین برسد ، ترتیب‌اثری داده نخواهدشد . شهردار تهران

بدین‌وسیله درگذشت **بانو شایسته جعفری** قاجار رابه اطلاع خویشان و دوستان میرساند .

مجلس ختم مردانه در روز یکشنبه ۱۹ر۴ر۳۹ از ساعت چهار ونیم الی شش و نیم بعداز ظهر در مسجد عمار واقع‌در اول خیابان عشرت آباد (پل‌چوبی)و مجلس زنانه در همانروز و همان ساعت در خیابان شمیران سه راه زندان خیابان‌شاه صفی چهارراه امامی منزل برهان منعقد می باشد .

حسین جعفری قاجار - حسین‌برهان - محسن برهان - اکبر فلاح امیر شاهی - محمد باقر موسوی سردفتر ۹۷ تهران علی رضائی - پرویز معیاری - حسنعلی اخلاق

بعموم‌بازماندگان آنمرحومه مصیبت‌واردرا تسلیت میدهیم

نظر بوفات خدمتگزار اسلام دانشمند بزرك حضرت **آقای حاج‌آقا محمد طباطبائی** آیت اللهزاده قمی مجلس ختمی در قم روز شنبه ۱۴ محرم از ساعت ٤ تا ۷ بعداز ظهر و روز یکشنبه ۱۵ محرم از ساعت ۷ تا ۱۱ صبح در مسجدطباطبائی که از آثار آنمرحوم‌است برقرار خواهد بود .

آ-۱۲۲۳۵ **سید رضا صدر تولیت**

درگذشت آقای آیت‌الله زاده قمی که در بازگشت ازمکه معظمه دربیمارستان‌بیروت‌اتفاق‌افتاده‌موجب کمال‌تاسف‌است مامصیبت‌وارده رابجامعه‌روحانیت وخاندان محترم آنمرحوم بویژه بازماندگان تسلیت می دهیم .

ورود

● آقای دکتر احمدمتین دفتری سناتور و استاد دانشگاه از ژنو
● آقای‌دکتر محمدسجادی(سناتور) از پاریس
● آقای حسن مشرف نفیسی مدیر عامل شرکت سهامی بیمه ایران‌از پاریس
● آقای دکترمهدی وکیل نمایندهٔ دائمی ایران درسازمان ملل متحد از نیویورك
● آقای حسین فرهودی معاون پارلمانی‌وزارت کشور از نیس
● تیمسار سرتیپ صدیق پاشا اختیار رئیس‌اداره راهنمائی ورانندگی ازلندن
● آقای منوچهر قره‌گوزلو ازبیروت
● آقای علی آبتین رئیس اداره بازرسی مجلس سنا از لندن .
● آقای دکتر غلامرضا دولو تاج بخش عضو هیئت نمایندگی ایران در کنفرانس حقوق بین‌المللی دریائی از ژنو

خروج

● آقای ابراهیم حواجه نوری‌به‌ژنو
● آقای دکتر پرویز عدل وابسته مطبوعاتی ایران در جمهوری متحد عرب بقاهره
● آقای مهدی نظامی دبیردانشکده علوم ومرکز اتمی دانشگاه تهران بفرانسه.
● آقای دکتر مسیح دانشوری‌باروپا
● آقای دکتر ابوالقاسم بیدارمشاور حقوقی وزارت کشور به ترکیه .

تقاضا از راننده تاکسی

صبح روز پنجشنبه یك کیف دستی قهوه‌ای رنك محتوی چند جلد کتاب دریك تاکسی «بنز» جا گذاشته‌ام از راننده تقاضادارم کیف را بمجله اطلاعات هفتگی آقای نواده‌تحویل‌دهد. جزایری
آ-۱۴۳۳۶

تصحیح آگهی

در آگهی مزایده موقوفه شماره ۱۲۱۰۱ مندرج در شماره گذشته نام قریه (میمون آباد) اشتباهی مسمول آباد چاپ شده که بدین وسیله تصحیح میشود .
آ-۱۲۱۰۱

قابل توجه هیئت دولت وعلماء اعلام وکافه مسلمانان

بسم‌الله‌الذی لایضرمع‌اسمه‌شی فی‌الارض وهو فی‌السماء و هوالعلی‌العظیم

حکمی ازشعبه سوم‌شهرستان دادگستری مشهد بریاست(خورشید) که باخلاق افراطی معروف وموصوف است باعدم اعتماد وتجری علیه‌دربار ولایت مدارسرکار فیض‌آثار صادر گشته وجسارت ورزیده که عین عبارت‌آن بین‌الهلالین درج‌میشود (آستانقدس که میتوان تعبیر از آن به‌تشکیلاتی نمود که زیرنظر مقام تولیت عظمی اداره میشود در زمان فعلی موقوف علیه موجودی نیست که‌درامر موقوفه ذینفع‌باشد)

یعنی آستانی که مطاف ملائك آسمان است. یعنی آستانی که مسلمانان روی زمین ازبلاد بعیده شدرحال کرده باین آستان وعتبه‌علیه عرش درجه رضویه ارواحنا فداه برای‌کسب فیوضات ونیل بسعادت و استشفاء امراض درونی وبرونی خودمشرف وباخلوص عقیدت‌وصدق‌نیت به‌آن آستان متوسل میگردند. یعنی شاهان بزرك از قبیل شاه‌عباس کبیر پای پیاده از اصفهان به‌خراسان مشرف وازروی افتخار سرخودرا بدان آستان میسایند. یعنی آستانی که شاهنشاه فقیدنورالله مضجعه نام‌نامی شاهزادگان عظام وفرزندان گرامی خودرا برای سعادت‌وسلامت وموفقیت آنان بنام مقدس‌صاحب این‌آستان مینامند. آستانی که شاهنشاه فعلی خلدالله ملکه‌وسلطانه وطول‌الله عمره برروی عقیده پاك وگوهرتابناك خود سالی‌دوسه‌باربدان آستان مشرف‌وبرازونیاز و نماز پرداخته املاك‌ومستغلات بیشمار بدان آستان وقف میفرمایند. این‌مسکین باقلم ننگین خودروی عدم تعقل آستان‌قدس رابه تاسیسات وتشکیلاتی که‌زیرنظر تولیت عظمی اداره میشود تصور کرده این‌اندازه شعورلازم است که بداند تاسیسات وتشکیلات همه وهمه ازبرکات آن آستان مقدس وتاسیسات وتشکیلات رانمیتوان آستانقدس نامید واحدی قادر به‌تفوه باینگونه اباطیل نیست که‌وجود مقدس امام‌راتاسیسات وتشکیلات تاویل‌نماید. باین‌اندازه‌جسارت هم قناعت نکرده آنرا وجود فعلی ندانسته وپافراترنهاده قابل نفع‌وضرر ومنشاء اثر وثمرنمیداند.

آیا باداشتن چنین عقاید باطله سزاوار است چنین عنصری‌براموال واعراض ونفوس مسلمین قاضی باشد ؟وآیا آقایان علماء اعلام و هیئت علمیه ومسلمانانیکه بدین قبه‌منوره ووجود مقدس امام همام‌علاقه‌مندند نباید از وزارت‌دادگستری وهیئت دولت که همگی بحمدالله مسلمان‌و علاقه‌مندبدین آستان هستند بخواهند که صفحه خراسان بلکه ایران واین قبةالاسلام رااز وجود ناپاك اوباك سازند ؟

نویسنده حسین ملك بمقتضای تکالیف شرعیه وخاکساری نسبت باین آستان از تعقیب او صرفنظر نخواهم کرد. آقایان علماء اعلام و هیئت علمیه ومسلمانان معتقد باین آستان نیز البته آنچه‌را که مقتضی میدانند معمول خواهند داشت. والسلام علی‌من‌التبع‌الهدی

حسین ملك

کاندید نمایندگی آستارا دبیرکل محترم حزب مردم

امضاء کنندگان زیر که نماینده طبقات مختلف مردم شاهدوست ومیهن‌پرست آستارا میباشیم **جناب آقای موسی اتحادیه** فرزند رشید آذربایجان راکه علاوه برخصال اخلاقی ومدارك عالی تحصیلی مراتب شاهدوستی ومیهن پرستی خودرا نیز باثبات رسانیده‌اندنامزدنمایندگی دوره بیستم مجلس شورای ملی مینمائیم تادرمجلس شورای ملی حاکم منافع مامردم آستارا باشند.

مصطفی کریمزاده - یوسف نصیری - میرحبیب‌الهی - عباس‌کریم زاده عباسقلی عزیز فیروز - علی‌آقا کیش‌عباد - حکمت شیرین علی - عسگر بیك‌تادعلی - بالاعلی اسمعیل‌عباس‌منصوراصغرزاده - ابراهیم مجیدیان - صادق‌احمد نیکنژاد - احمدنعمانی - منوچهر بیوك جعفری - حاج‌علی علی تصیری بهروز - ناصر میکائیل - روح‌بالا‌محمد حسین - اکبر آقاعلی‌حاجی اسرافیل بابا مقصود - آقابابا وهاب جمالزاده

هوالحی‌الذی لایموت

با کمال تاسف سیده علویه **خدیجه خانم شهیدی** متعلقه مرحوم مبرور حاج شیخ محمد حسین ثقةالاسلام مجتهد مازندرانی و مادر آقایان شهیدی وفات نموده است عصرروز یکشنبه ۱۹ تیر ماه در مسجد فخرالدوله مجلس ترحیم اقامه میشود انشاءاله تعالی عموم مومنین با شرکت در مجلس ترحیم کسب اجر و ثواب خواهند فرمود .

سید ابوالقاسم کاشانی

خانواده های **شهیدی مازندرانی - طبری - صادق‌وزیری - تاج بخش - مهاجر - اخوان - گرمستانی - توکلی - حیاتی - تولائی - بنافتی - میرافضلی - محمودیان**

باکمال‌تاسف‌وفات مرحومه مغفوره‌سیده‌علویه‌**خدیجه‌خانم شهیدی** را باطلاع عموم دوستان و آشنایان میرسانند مجلس ختم آنمرحومه از ساعت ۵ تا ۷ بعد از ظهر روز یکشنبه ۱۹ تیر ماه در مسجد فخرالدوله (دروازه شمیران) منعقدمیباشد

بدینوسیله خبر تاسف‌آور فوت **مرحوم حسین واثق** صاحب منصب صدیق‌بازنشسته‌وزارت گمرکات و انحصارات را باطلاع کلیه دوستان و همکاران آن مرحوم میرساندمجلس ختم‌روز دوشنبه بیستم تیر ماه از ساعت۵ تا ۷ بعداز ظهر در مسجد مجد منعقد خواهد بود .

وزارت گمرکات و انحصارات

با نهایت تاسف‌درگذشت ناگهانی مرحوم **حسین‌واثق (واثق‌السلطان)** را باطلاع خویشاوندان و دوستان می رساند مجلس ختم مردانه روز دوشنبه بیستم تیر ماه جاری ازساعت ۵ تا ۷ بعداز ظهر در مسجد مجد وختم زنانه در روز وساعت مذکور در منزل سرهنك حسین ساعد واقع در خیابان هدایت سه راه سپهسالار منعقد خواهد بود .

کاظم سمیعی - غفاری(مهندس‌الممالك) - ابراهیم‌ایل بیگی - سرهنك حسین‌ساعد - رضا مافی - اسفندیار واثق - فریدون واثق - مهندس مجیدایل‌بیکی - حسن وزیری - سرهنك‌قادرپناه ساعد سمیعی - مهندس‌مسعود سمیعی - سرهنك جهانگیری شهیدی - سهرابی - سرهنك قائم مقامی - نصیری - واحدی کسروی - یاوری
آ-۱۲۳۵۳
بعموم‌بازماندگان آنمرحوم‌مصیبت‌واردرا تسلیت میدهیم

با نهایت تاسف و تالم درگذشت مرحومه **ساره احدوت** (والده آقای سلیمان همت) را باطلاع کلیه فامیل دوستان و آشنایان میرساند .

مجلس ختم آن مرحومه هر روزه تا چهارشنبه ۲۲ر۴ر۳۹ از ساعت پنج‌تا هفت‌و نیم بعداز ظهر در منزل شخصی واقع در خیابان امیر آباد خیابان قوام کاشی ۳۴ منعقد است .

خانواده های همت - احدوت . نجات

بعموم‌بازماندگان آنمرحومه مصیبت وارده را تسلیت میدهیم

دکو تهران ساعتها جایزه میدهد

چون برای کلیه دارندگان وخریداران‌ساعت دکوجوائز نفیسی از قبیل یخچال و کولر نورژ و صدها جوایز قیمتی دیگردرنظر گرفته‌شده **لذا برای دریافت کارت شماره‌دار این جوایز به نمایندگی ساعت دکو - سرای‌امید خیابان‌بوذرجمهری مراجعه نمائید**
آ-۱۴۳۰۲

مراجعت بوکسورهای تیم ملی

روز گذشته تیم ملی بوکس ایران که چندی قبل بسر پرستی آقای مدیرامانی به اسرائیل رفته بودند بتهران مراجعت نمودند .

بوکسور های ایرانی در مسابقات ایران و اسرائیل پیروزیهای جالبی کسب کردند .

برای مذاکره درباره روابط تجاری ایران بابلژیك ودانمارك

وزیربازرگانی به‌بلژیك ودانمارك‌میرود

یك هیئت فنی ازبلژیك بایران می‌آید

چنانکه روز پنجشنبه باطلاع‌رسانیدیم آقای حسنعلی منصور وزیربازرگانی پس از بازگشت از واشنگتن‌بنابدعوت‌دولت‌فرانسه‌بپاریس رفته است تامدت سه‌روز مهمان آن دولت باشند .

وی درمدت اقامت در پاریس مابعضی از رجال اقتصادی آن‌کشور مذاکره می‌کند .

امروز اطلاع حاصل شد که وزیربازرگانی ممکن است‌به‌بلژیك ودانمارك هم سفر کند. مقصود وی از مسافرت‌باین دوکشور مذاکره باوزیر بازرگانی بلژیك ووزیردارائی دانمارك (وزیربازرگانی سابق دانمارك) است.

این دونفر چندی پیش بایران آمده‌بودند تادر اطراف‌روابط‌تجاری بین ایران و کشور خودشان وسرمایه‌گذاری درایران مذاکره‌کنند.

از طرف بلژیك‌در شهریورماه یك هیئت فنی بایران می‌آید تادر اطراف سرمایه‌گذاری در صنایع خصوصی کشاورزی و معادن ایران بمطالعه پردازد .

اطلاعات

شنبه چهاردهم محرم‌الحرام ۱۳۸۰ـ نهم ژوئیه ۱۹۶۰

سال سی‌وپنجم ـ شماره ۱۰۲۵۱

والاحضرت شهناز واردشیر زاهدی

امشب وارد تهران میشوند

والاحضرت شاهدخت شهناز پهلوی و همسرشان آقای مهندس اردشیر زاهدی سفیر کبیر شاهنشاهی درآمریکا درساعت ده وبیست دقیقه بعدازظهر امروز وارد تهران خواهند شد .

والاحضرت شاهدخت شهناز و آقای مهندس زاهدی روزپنجشنبه از واشنگتن عازم نیویورك شده و امروز از نیویورك وارد لندن‌شدند.

هواپیمائی که والاحضرت شهناز و همسرشان باآن‌مسافرت‌میکنند پس‌از توقف در فرودگاه‌های فرانکفورت ـ مونیخ ـ استانبول و آنکارا بتهران خواهدرسید .

سفیر ایران در واشنگتن ،درمدت توقف خود در تهران گزارش هائی از روابط ایران وآمریکا ووضع دانشجویان ایرانی درایالات متحده بحضور شاهانه معروض خواهد داشت .

مذاکرات نمایندگان ایران در کانبرا

طبق گزارش رسیده از کانبرا مذاکرات‌نمایندگان اعزامی‌ایران بامقامات استرالیا برای عقدقرارداد هوائی بین‌دوکشور آغاز شده‌است

هیئت نمایندگی ایران هفته پیش‌عازم استرالیا شد و مذاکرات دوکشور جهت عقد قرارداد هوائی درتعقیب موافقت موقتی است که‌بین دوکشور حاصل‌شده است وبرطبق توافق موقت هم‌اکنون هواپیماهای استرالیائی درفرودگاه مهرآباد فرودمی‌آیند وهواپیماهای ایرانی حق دارند در استرالیا فرود آیند.

امروزسفیرعراق باوزیرخارجه ملاقات‌کرد

میسیونی ازشخصیت‌های ایرانی درجشن انقلاب عراق شرکت میجوید

در ساعت نه‌بامداد امروز آقای عبدالمطلب امین سفیر کبیرعراق درایران در کاخ وزارت امور خارجه با آقای آرام وزیر امور خارجه ملاقات کرد.

قرار است ازایران هیئتی از شخصیت های ایرانی بنابدعوت دولت جمهوری عراق در دومین سالگرد جشن جمهوری آن کشور که روز چهاردهم ژوئیه (پنجشنبه این هفته) در بغداد برگذار خواهد شد شرکت جوید وآقای یدالله عضدی ، سفیرکبیر شاهنشاهی نیز بطور رسمی‌از جانب ایران‌در مراسم مذکور شرکت خواهند کرد.

همانطور که‌در شماره قبل باطلاع خوانندگان رسید سفرای سوئد وبلژیك در تهران چون ریاست هیئت نمایندگی کشور خود را در جمهوری عراق نیز عهده‌دار هستند پس‌فردا برای شرکت‌در جشن‌جمهوری عراق از تهران بغداد خواهند رفت.

هرروز ساعت سه وچهل وپنجدقیقه بعدازظهر

دهات‌اطراف شیراز میلرزد

طبق گزارش خبرنگارما در شیراز زلزله‌های پی‌درپی در «خانه زینان » وسایر قراء اطراف شیراز همچنان ادامه دارد و این زلزله‌ها همه‌روزه درست درساعت سه وچهل وپنج‌دقیقه بعدازظهر حادث می‌شود. پریروز دردشت ارژن واقع در ۱۲ فرسنگی شیراز ۹بار زلزله حادث گردید .دریك فرسنگی دشت‌ارژن قله کوه مرتفعی بنام «دنسا » قرار گرفته بود که براثر زلزله‌فروریخت تاکنون ۶۵دستگاه چادر از طرف شیروخورشید برای زلزله‌زدگان‌خانه زینان ارسال شده‌است فرمانده‌هنك ژاندارمری شیراز مدیر عامل‌شیرو خورشید از وضع زلزله زدگان بازدید کردند وقرار است تعداد زیادی چادر برای زلزله‌زدگان بفرستند .زلزله همه‌روزه در ساعت سه و چهل و پنج‌دقیقه بعداز ظهر در قراء اطراف شیراز حادث‌میشودو هم‌اکنون مردم دهات اطراف‌هرروز در چنین ساعتی منتظر حدوث‌زلزله می‌باشند .

نفتکش اسو منفجرشد

لندن ـ ۹ ژوئیه ـ خبرگزاری فرانسه ـ نفتکش «اسو» که دیروز وارد بندر میلفورد‌هاون واقع در ۴۵۰ کیلومتری لندن شده بود بامداد امروز دچار انفجارو حریق‌شد و قسمتی ازمحمولات آن از بین رفت این کشتی حامل ۳۲ هزار تن نفت خام از خلیج فارس بود .

شرکت گریمکنزی محدود

نمایندگان بیمه لویدز

خیابان فردوسی ـ ساختمان امینی

از تاریخ یازدهم تیرماه جاری بطرف دست چپ‌پاساژ طبقه دوم تغییر مکان داده است

شماره تلفن (بیمه لویدز) ۳۳۵۰۷

۱ـ۲ آـ۱۳۸۰۰

راهنمای تلفن تهران

دریکصد هزارنسخه

شرکت سهامی تلفن ایران باطلاع مدیران محترم شرکتها و بنگاههای تجارتی و همچنین صاحبان کار و پیشه های مختلف میرساند که‌در راهنمای سال جاری آگهی قبول مینماید .

علاقمندان میتوانند برای اطلاع از تعرفه معینه و جزئیات کار اداره آمار این شرکت واقع در خیابان اکباتان طبقه فوقانی ساختمان جیهو یا به تلفنهای مستقیم آن(۳۹۲۹۲ـ۳۵۶۸۲ ـ ۳۶۳۸۰) مراجعه‌فرمایند

آـ۹۵۸۵ ۱ـ۱۲ شرکت سهامی تلفن ایران

کلوب خانوادگی

هوای لطیف ـ غذای مطبوع

در کنار

استخر زیبای تهران پارس

« امشب و همه شب »

تلفن: ۹۱۱۵۱۲ـ۹۱۱۵۱۳

آخرین خبر

چاه‌نفت گرگان هنوز میسوزد

پریشب یکبار آتش خاموش شد ولی دوباره مشتعل گردید «کینلی» ممکن است برای چهارمین بار بایران بیاید

خبرنگارما درگرگان آخر وقت امروز تلفنی اطلاع دادچاه نفت شماره ۳گرگان همچنان درحال اشتعال‌است وشعله‌های آتشی که‌از این‌چاه زبانه میکشد از شهرگرگان بخوبی‌دیده میشود . نیمه شب پریشب شعله‌های آتش این چاه خود بخود دوبارخاموش شدو مجددا مشتعل گردید بامشاهده اینوضع اهالی گرگان وکارکنان‌حفر چاه‌نفت نام‌چاه‌شماره۳ راچاه دیوانه گذاشته‌اند تاکنون‌یکدستگاه گریدر ازطرف لشگر گرگان برای کمك بخاموش کردن آتش چاه ارسال شده است فعلاباوسائلی که‌در اختیاردارند مشغول پاك‌کردن اطراف چاه میباشند بقرار اطلاع‌برای پاك‌کردن اطراف‌این این‌چاه ازتاسیسات چاه نفت‌قم وسائل لازم خواسته شده است که‌بزودی خواهد رسید .

این چاه درعمق ۶هزارمتری بگاز رسیده ومشتعل گردیده‌است ازدیشب تاکنون شعلهٔ آتش چاه شماره ۳ تا حدی‌کمتر شده‌است .

برای چهارمین بار

اینك مهندسین و کار شناسان شرکت ملی‌نفت مشغول بررسی‌هستند که‌چگونه چاه را خاموش کنند .

خبرنگارما اظها رمیدارد اگر آنها موفق به‌این کارنشوند برای بارچهارم کینلی رام‌کننده بزرك چاههای‌دیوانه نفت‌به‌ایران دعوت‌خواهدشد. کینلی یکبار در دوره ملی شدن نفت برای خاموش کردن یك‌چاه نفت جنوب و باردیگر برای جلوگیری ازفوران چاه شماره ۵قم وآخرین دفعه برای‌خاموش کردن‌چاه شماره ۶اهواز بایران‌آمده است .

درجه حرارت ناگهان پائین آمد

دیروز درجه حرارت تهران ٤ تا٦ درجه تنزل کرد ودیشب سردترین شبهای ماههای خرداد وتیر بود

درجه حرارت هوای شهر تهران عصر دیروز ناگهان پائین آمد میزان تنزل درجه حرارت در شهر تهران درساعت ۳بعداز ظهر دیروز ٤درجه ودیشب ٦درجه بوده‌است.

سردترین شب

دیشب هوای شهرتهران باحداقل ۲۰درجه سردترین شب خرداد وتیر ماه امسال بود واهالی براحتی خوابیدند .

آقای مهندس‌نوائی‌رئیس هواشناسی مهرآباد علت سردشدن هوای‌تهران وکلیه نقاط کشوررا چنین شرح میدهد.

هوای ناپایدار

بعلت وجود یك توده هوای کم فشار درسطح‌فوقانی جو ایران و همچنین جریان هوای سرد شمالی درسطوح پائین موجب ناپایداری شدیدی شده در اغلب نقاط ایران خصوصا تهران و نواحی شمالی و مرکزی وغربی هوا همراه با باد شدید وگردوغبار ورگبارهای‌منقطع گردیده است.

تقلیل درجه حرارت

عبور توده هوای سرد فوق‌الذکر درجه حرارت هوای بعضی از نقاط ایران از جمله شهرستانهای شمال غربی وغربی وجنوب غربی را در حدود ۸تا۱۰ درجه سانتی‌گراد تقلیل داده است. هوای نقاط فوق‌الذکر دریکی دوروز آینده کماکان خنك باقی مانده وشهرستان های شرقی نیز بتدریج خنك خواهدشد.

آمارگویا وتکان دهنده :

دریکماه ۱۴۰ نفر ازسکته‌و بیماریهای قلبی درگذشته‌اند

۱۳۷ نفرازامراض ریوی و۶۸ نفر از سرطان مرده‌اند

درطی یکماه ۱۴۰ نفراز سکته‌ها و بیماریهای قلبی در تهران فوت‌شده‌اند این آمار نشانهٔ آنستکه بیماریهای قلبی در تهران زیاد شده است .

تلفات اسبا لدر تهران بیش از سایرامراض‌میباشد و ۲۶۹ نفردریك ماه بمرض اسهال تلف شده‌اند واین رقم نشانهٔ آنستکه این بیماری در تهران شیوع دارد وتلفات آن نزدیك چهار برابر تلفات ناشی از سرطان است .

متن آمار درگذشتگان در خرداد ماه باین شرح است .

آمارتفکیکی درگذشتگان

درگذشتگان بمرض قلبی ۱۴۰نفر بمرض ریوی ۱۳۷نفربمرض سرطان ۶۸ نفر-بمرض ضعف‌عمومی ۵۲ نفر- بمرض اعضاء ۱نفر-بمرض مغزی۳۳ نفر-بمرض نفریت ۲نفر- بمرض‌داخلی ۱نفر-بمرض‌آنفارکتوس ۱نفر-بمرض اسهال ۲۶۹نفر-بمرض برنشیت‌مزمن ۱نفر-بمرض کبد ۲۳نفر- بمرض کرما زدگی۱نفر-بمرض‌مننژیت۹نفر-بمرض عصبی ۲نفر -بمرض‌سرخك ۲۲نفر-

درگذشتگان بعلت تصادف ۷۹ نفر -درگذشتگان اطفال نارس بودن ۶۸نفر -درگذشتگان بعلت‌خونریزی۱ نفر- درگذشتگان بعلت سوختگی ۱۶ نفر- درگذشتگان بعلت خفگی درآب ۱۷نفر- درگذشتگان بمرض اورمای ۳۲نفر -درگذشتگان بمرض کزار ۵ نفر- درگذشتگان بمرض کلیه ۳۵ نفر-درگذشتگان سل استخوانی ۱نفر اطفال سقط‌شده ۵نفر -فلج ۱نفر- درگذشتگان بمرض دیفتری ۱۲نفر- درگذشتگان بمرض-تیفوئید ۱۳نفر- درگذشتگان بمرض سیاه سرفه ۲نفر -درگذشتگان بمرض بعلت نامعلوم ۶۶۷نفر -

جمع ۱۷۸۰نفر

گرمای شدید در شیراز وقم

خبرنگارما در شیراز گزارش میدهد از روز گذشته هوای شیراز بشدت گرم و خفقان آور شده‌است شدت گرماتابااین حد تاکنون‌سابقه نداشته است درجه حرارت هوا فعلا بچهل درجه رسیده وحداقل درجه حرارت هوا درساعات بعداز نیمه‌شب ۲۲درجه می‌باشد هم‌اکنون شدت گرمای هوابحدی است که ازهنگام ظهر رفت وآمد مردم در خیابانها قطع‌میشود .

گزارش خبرنگارما در قم نیز حاکی است که ازپریشب هوای شهرستان قم روبگرما گذاشت و این گرما هرلحظه شدت یافت تادرجه حرارت هوا به ۴۲درجه‌رسید از عصر دیروز نیز هوای قم طوفانی شد و طوفان گردوخاك تاسه‌ساعت بعدازنیمه شب گذشته ادامه داشت این طوفان موجب شد که درجه حرارت هواکمی پائین بیاید ولی امروز مجددا هوای این شهرستان بشدت گرم شده و این گرما ادامه دارد .

وزیر فرهنك اردن درقم

خبرنگار مادر رامسر گزارش میدهد بعدازظهر روز پنجشنبه آقای شیخ محمد امین شنقیطی وزیر فرهنك اردن هاشمی با اتومبیل‌وارد رامسر شد.وپس‌از یکروز استراحت مشارالیه صبح دیروز بشهرستان رشت عزیمت کرد ودیشب مجددا برامسر بازگشت و صبح امرز به تهران بازگشت .

بازگشت وزیر جنك

تیمسار سپهبد وثوق وزیرجنك که برای استفاده از مرخصی باروپا مسافرت کرده بود بتهران بازگشت .

ایران واسترالیا برای عقد یك قرارداد هوائی توافق کردند

بطوریکه خبرگزاریهای خارجی گزارش میدهند دیروزدرپایتخت استرالیا اعلام شد که بموجب پیمانی که تنظیم شده‌است ایران حق خواهد داشت تادر هرنقطه استرالیا مبادرت بتاسیس سرویس های هواپیمائی بکند .

بموجب همین قرار داد شرکت هواپیمائی کانتاس متعلق‌باسترالیا نیز اجازه خواهد داشت که از تهران بهرنقطه‌ای از جهان که مایل باشد سرویس هواپیمائی دایر نماید .

وزیر هواپیمائی کشور استرالیا به‌خبرنگاران گفت که قرارداد تازه در زمستان آینده از طرف دولتهای ایران و استرالیا امضاءخواهد شد .مقدمات امضاء این قرارداد ضمن گفتگوهائی که بین تیمسار سرلشگر اشتوداخ رئیس هواپیمائی کشوری ایران و دونالدآندرسون همکار استرالیائی او در ملبورن انجام گرفته فراهم شده‌است .

برای مذاکره درزمینه‌امضای قرارداد مذکور هیئتی از ایران هفته گذشته باسترالیا رفت .

افتتاح کلاس کارآموزی کتابداری

صبح امروز آقای دکتر مهران وزیر فرهنك کلاس کارآموزی فنی کتابداری را در دانشسرایعالی افتتاح کرد در این کلاس گروهی از دبیران زن و مرد به‌تحصیل‌خوا هند پرداخت و این عده پس‌ازخاتمه کلاس کتابداری از طرف وزارت فرهنك ماموریت یافته و فن کتابداری را در شهرستانها تدریس خواهند کرد .

تشکر از جناب آقای دکتر وثوقی

بدین وسیله از استاد معظم جراح‌عالیقدر که‌بانهایت کاردانی شکستگی سخت‌پای خانم این‌جانب را درمان نمودند سپاسگزاری‌مینماید

آـ۱۲۲۹۳ دکتر علی‌اکبرطاهری وبانو

از فروشگاه خودکار دیدن کنید

فروشگاه خودکار بسبك فروشگاههای بزرك‌انگلستان وآمریکا بدون فروشنده اداره میشود.

نشانی: محمودیه شمیران خیابان پهلوی‌ـ تلفن ۸۶۸۰۷

آـ۱۴۲۶۰

شرکت گریمکنزی محدود

ساختمان امینی ـ خیابان فردوسی

داخل پاساژ ـ دست راست ـ طبقه دوم

قسمت کشتیرانی و امورعمومی بازرگانی ۳۰۴۲۶۰

اطلاعات عمومی و فروش‌مشروبات ۳۵۱۸۳

آـ۱۳۸۳۸ ۱ـ۲

نتیجه قرعه‌کشی سری ۴۹۸

بلیطهای هفتگی بخت آزمائی ملی

شماره ٤	۵۰ ریالی
شماره ۷۰	۱۰۰ ریالی
شماره ۱۳۷	۱۰۰۰ ریالی
شماره ۷۱۸۵	۲۰۰۰۰ ریالی
شماره ۳۸۱۷۷	۳۰۰۰۰۰ ریالی
شماره ۳۸۱۷۶	۱۰۰۰۰ ریالی
شماره ۳۸۱۷۸	۱۰۰۰۰ ریالی

آـ۱۴۳۳۲ بنگاه بخت‌آزمائی ملی

شماره تیرماه مجله شکار وطبیعت منتشر شد

بنگاه بخت آزمائی ملی

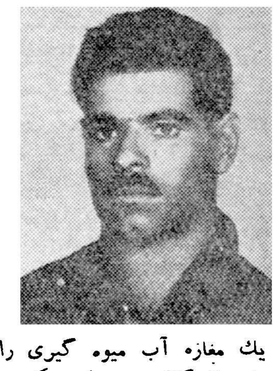

یك مغازه آب میوه گیری را تبدیل بیك کافه رستوران میکند.. زیرا آقای ابراهیم صیامی اقدم‌که سیصد هزار ریال از جوائز سری ۴۹۷ را برده‌اند میخواهند بااین پول کسب خودرا توسعه دهند.

آخرین خبرها بعدازظهر

شورش سربازان سیاهپوست‌درجمهوری کنگو

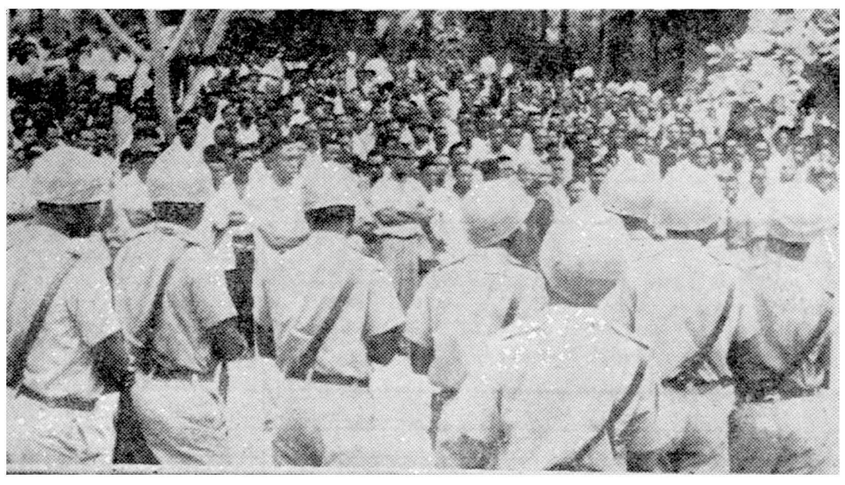

هنوز یك هفته از اعلام استقلال کنگو نمیگذشت که سربازان سیاهپوست دست به شورش خونینی در این کشور زدند . همزمان با شورش سربازان‌مردم نیزعلیه‌سفیدپوستان و بخصوص‌بلژیکیها قیام کردند. تنها دسته ای از نیرو های انتظامی که‌بدولت وفادار ماند ، نیرو های ژاندارم و پلیس بودند در این عکس نیرو های پلیس‌که در برابر گروهی از سیاه پوستان صف کشیده اند ، دیده می شوند .آخرین گزارشها حاکی است که کنگو ، اکنون پس ازحوادث خونین و اسف انگیزی که در آن روی داد ، آرام شده است و بتدریج نظم دراین کشور برقرار می گردد .

دولت ایتالیا

مصمم بپایداری‌است

رم-۹ ژوئیه -آسوشیتدپرس - گزارشهای رسیده از ایتالیاحاکی‌است که شورش های اخیر ، وضع دولت تامبرونی‌را لااقل موقتا بهتر کرده است . زیرا حزب دمکرات مسیحی در پشت سر او متحد شده است.هنگامی که دولت تامبرونی روی کار آمد ، بسیار متزلزل بود . زیرا جناح‌چپ حزب با وی شدیدا مخالفت می کرد کمونیستها و سوسیالیستها از چپ و لیبرالها و سلطنت طلبان نیز ازراست با آن موافق نبودند . امروز یکی از سناتور های سوسیالیست اظهار داشت که دولت تامبرونی باید استعفا کند . زیرا در غیر این صورت ، دولت او دولت جنك داخلی خواهد بود . شورش های اخیر ممکن است، سبب شود که لیبرالها و سلطنت طلبان ، متوجه خطر شده وآنها نیزدر وضع‌خود تجدید نظر کنند . گزارش میرسد که دولت تامبرونی همچنان مصمم است که با شورشیان بشدت رفتار کرده و نظم را بر قرار سازد.

فیدل کاسترو

به همینگوی اطمینان داد

هاوانا ۹ـژوئیه -یونایتدپرس- فیدل‌کاسترو اعلام‌کرد که‌یك مبارزه دامنه‌دارتبلیغاتی در سراسر جهان، علیه آمریکا راه خواهد انداخت .وی افزودکه هزاران‌کوبائی‌رابا تفنك‌مجهز میسازد که‌علیه تجاوز آمریکا مبارزه کنند . وی گفت ما با مردم آمریکا دوست‌هستیم. کاسترو به‌آمریکائیهای خوب‌وازجمله‌ارنست همینگوی‌نویسنده معروف ،اطمینان دادکه‌دارائی آنها در کوبامصادره نخواهد شد .

گزارشهائی که‌ازمیامی رسیده حاکی است که در فلوریدا (آمریکا) سه هواپیمای کوبائی که‌دو فروند آن دولتی بوده، توقیف شده است . کسانی که‌هواپیما هارا توقیف کردند ، اظهار میدارند کوبا بآنها مدیون بوده است .

مسافرت چوئن‌لای بمسکو

مسکو ـ یونایتدپرس ـ۹ژوئیه محافل مطلع اظهار میدارند که‌چوئن‌لای نخست‌وزیر چین کمونیست در نظردارد به مسکو مسافرت کند . همین مقامات تاریخ مسافرت‌چوئن‌لای را روز ۱۷ ژوئیه اعلام‌کردند . محافل سیاسی برای این مسافرت که بدنبال گزارش های مربوط به اختلاف شوروی‌وچین انجام میگیرد ، اهمیت فراوانی قائل‌هستند .

خروشچف بطری‌شراب رابه‌آغوش کشید

هنگامی که خروشچف در کوههای آلپ اطریش مسافرت میکرد ، یکی از مقامات اطریشی‌درکنار سد «کاپرون» یك‌شیشه‌شراب باو هدیه کرد . خروشچف بازست‌مخصوصی‌که سبب خنده وشادی شدید حضار گردید ، شیشه شراب را به آغوش کشید . در پشت‌سراو گرومیکو ، وزیر خارجه شوروی که عینکی‌بچشم‌دارد دیده می شود .

بدینوسیله اززحمات آقایان **دکترجمال‌الدین‌نوربخش ودکتراحمد بهادران** که درمورد عمل جراحی‌وزایمان خانم‌اینجانب نهایت‌جدیت وکوشش‌را مبذول فرموده‌اندکمال تشکر را دارم‌وتوفیق‌این‌دوشخصیت پزشکی‌را درراه خدمت بجامعه از خداوند خواهانم **علی ابوطالب**

عباس صبوحی خادم شاه وکشور

مدیر روزنامه مبارز صبح وصال

کاندیدای نمایندگی دوره بیستم مجلس شورای ملی درشهر ری میباشد ومعتقد است کلیه وطن‌پرستان حقیقی از حمایت بیدریغ نسبت به‌توفیق اودر این مبارزه کوتاهی نخواهند فرمود.

۱ـ۲ آـ۱۲۲۵۷

تهران‌ـ آمستردام ـ پاریس ۷۵۰ تومان

برای بیمارانی که محتاج بمعالجه هستند وسیله حرکتو مریضخانه رزرو وبه محصلین تخفیف داده خواهد شد

بزودی کاروان اروپائی مؤسسه ۱۰۸ حرکت میکند. برای کسب اطلاعات بیشتر همه روزه شرکت توریست بین‌الملل مؤسسه ۱۰۸ سعدی شمالی جنب بانك ایران وهلند اول‌خیابان‌مطبوعی مراجعه فرمایند

اطلاعیه شرکت کارخانجات بیسکویت سازی ویتانا

بطوریکه مشاهده میشود بعضی از فروشندگان جعبه‌های بیسکویت ویتانا را در ویترینهای مغازه خود در معرض آفتاب قرار میدهند. باوجودیکه درپشت کلیه جعبه‌های بیسکویت نوشته شده که از گذاشتن آن در آفتاب ورطوبت‌خودداری شود معهذا بدان توجه نمیشود.

چون گذاشتن مواد غذائی درآفتاب درفصل تابستان وگرما زیان آور است بدینوسیله ازفروشندگان محترم خواهش میشود که سعی کنند جعبه‌های بیسکویت ویتانا را درجای خنك ودور ازرطوبت وآفتاب نگهداری‌کنند.

ضمنا ازخریداران محترم تقاضا میشود اگر بموردی برخورد کردند که یکی از فروشندگان جعبه‌های بیسکویت ویتانا را درمعرض آفتاب قرارداده بود بتلفن ۳۶۵۱۵ اطلاع دهند تاضمن سپاسگزاری ازایشان فروشنده مربوطه تحت تعقیب قرارگیرد.

آـ۱۴۲۷۴

روغن نباتی قوطی کره دارد