اطلاعات

۱۳۰۴

۲۴ صفحه

سه‌شنبه ۱۶ مهرماه ۱۳۴۷ . . . . . شماره ۱۲۷۰۹

. . . . . سال چهل‌وسوم . . . . . تکشماره ۴ ریال

۷۲۹۷ ورزشکار

از ۱۰۰ کشور وارد مکزیکو شدند

* ۴ نفر ازشوروی ، فرانسه، انگلستان و ایرلند نامزدجانشینی‌رئیس‌کمیته‌بین‌المللی المپیك شدند
* دونده چهارصدمتر بانوان‌هلندبعلت‌بارداری از اردوی المپیك خارج شد !

درصفحه ۲۰

افتتاح کنگره‌المپیک

* اوری برندیج رئیس کمیته المپیك اعلام‌کرد که مسابقات در موعد مقرر انجام میشود
* رئیس جمهوری مکزیك در پیامی به کنگره المپیك از حوادث اخیر اظهار تاسف کرد
* گروههای شورشی مکزیك یکدیگر را به خونریزی متهم کردند

درصفحه ۳

سفر شاهنشاه به استان فارس آغاز شد

* سفر شاهانه به‌استان‌فارس پنج روز بطول میانجامد

در صفحه بیست‌و یکم

شاهنشاه آریامهر ساعت‌ده‌ونیم بامداد امروز تهران را با هواپیما بمنظور یك سفر پنج روزه به‌استان فارس ترك فرمودند . عکس فوق چند لحظه قبل از اینکه‌شاهنشاه تهران‌راترك‌فرمایند در فرودگاه مهرآباد برداشته‌شده. آقایان هویدا نخست وزیر و علم وزیر دربار افتخار حضور دارند.

درمراسم پرده برداری ازپیکره شاهنشاه آریامهر بمناسبت روزپلیس

دختران پلیس از میان حلقه‌های آتش گذشتند

* برای آگاهی از مشکلات پلیس ، دزد اتومبیل، گاو صندوق ، خانه و دوزن جیب بر برای مدعوین نمایشاتی دادند !

بمناسبت «روز پلیس» بعد ازظهر دیروز طی‌مراسمی‌از پیکره‌شاهنشاه آریامهر در دانشگاه پلیس پرده برداری شد.

در این مراسم چندتن ازوزیران از جمله وزیر دادگستری ،تیمسار ارتشبد آریانا رئیس ستاد بزرگ ارتشتاران- امراءارتش‌وژاندارمری، عده‌ای از نمایندگان سنا و مجلس شورایملی و گروهی‌از شخصیتهای لشگری و کشوری حضور داشتند.

بقیه درصفحه ۲۲

اول تحصیل بعدازدواج

درصفحه ۱۹

سازمان نوسازی اعلام کرد :

نوسازی در تهران هفته آینده شروع میشود

برای سرمایه‌گذاری درنوسازی عودلاجان ازبازرگانان ومردم دعوت‌شد

املاك و خانه‌های محله عودلاجان‌به قیمت قبل‌ازاعلام نو سازی خریداری میشود

سراسر محله عودلاجان به ۸ منطقه تقسیم شده است

منطقه مرکزی زودتر از سایر مناطق تخریب می شود

در صفحه بیست‌وسوم

کلاسهای آزاد دانشگاه بزودی‌شروع بکارمیکند

* در این کلاسها داوطلبان با ماشین‌های الکترونیك حسابداری، اصول‌مدیریت نقشه برداری . مقدمات الکتریسیته و ماشینهای حرارتی آشنا میشوند

درصفحه‌بیست‌وسوم

قیمت گوشت کیلوئی ۸۲ ریال تثبیت‌شد

* سازمان گوشت در تمام مدت‌سال گوشت‌گوسفند را کیلوئی ۷۲ ریال به سازمانهای توزیع عرضه خواهد کرد

در صفحه بیست‌و یکم

امسال تکلیف مشمولین‌دیپلمه‌ای که در سالن محمد رضاشاه اجتماع کرده بودند ، از همان اول وقت روشن بود . همه آنها بخدمت‌اعزام شدند . بهمین جهت در چهره هااضطراب و نگرانی‌دیده نمیشدچون همه آماده شده بودند که بخدمت بروند بهمین جهت شادی و خنده‌در قیافه ها موج میزد و جوان ها از سرو کول هم بالا میرفتند .

۷۰۰ مشمول دیپلمه بخدمت اعزام‌شدند

۷۰۰ نفر از دیپلمه های متولد سال های ۱۳۱۲ تا ۱۳۲۵ وفارغ‌التحصیل‌خرداد ماه وسنوات قبل امروز بخدمت اعزام شدند ازاین عده ۳۵۰ نفربسپاه‌دانش د رتهران ۲۰۰ نفر بسپاه بهداشت‌وبقیه به سپاه دانش خارج از تهران‌اعزام گردیدند .

بقیه در صفحه چهارم

طبق تصمیم اداره‌کل گمرك، در پایان یك مهلت سه‌ماهه کالاهای غیرمجاز فروشگاهها ضبط میشود

یکلیه فروشگاه های‌بزرك وکوچك که کالاهای لوکس و غیر مجاز و ممنوع‌الورود میفروشند مدت‌سه‌ماه فرصت داده شد که این نوع کالا هارا بفروشگاه گمرك تحویل‌دهند در صورتیکه پس از پایان‌مهلت‌سه ماهه که از آخرین آگهی گمرك محاسبه میشود ،کالاهای‌غیرمجازی درمغازه ها ملاحظه شود ، قاچاق محسوب شده و بلافاصله ضبط و توقیف خواهد گردید و جریمه قاچاق به آن تعلق خواهد گرفت.

بقیه در صفحه چهارم

۳۱۱۰۷۱

شماره جدید تلفن روزنامه اطلاعات است

اطلاعیه

شرکت برق منطقه‌ای تهران در آستانه برگزاری جشنهای سالروز چهارم‌آبان‌بمناسبت میلاد مسعود شاهنشاه آریامهر که مقارن باولادت باسعادت حضرت حسین‌بن‌علی علیه‌السلام امام سوم شیعیان جهان‌است ضمن‌عرض‌تبریك‌بعموم هم‌میهنان‌عزیز، آمادگی‌خودرابرای‌تامین‌نیروی‌برق موردنیاز ساکنان محترم پایتخت جهت چراغانی اعلام میدارد .

در طی مدت این جشن‌کارکنان‌برق‌تهران بحال آماده‌باش درآمده مجاهدت لازم رابرای‌هرچه باشکوهتر نمودن چراغانی شهر و جلوگیری از خاموشی‌های احتمالی معمول خواهند داشت .

در این مورد کمك و معاضدت اهالی محترم پایتخت برای حسن انجام‌وظایف‌ماموران‌ضروری بوده و تردیدنیست که در این زمینه عموم‌مردم از همکاری با کارکنان این شرکت مضایقه نخواهند نمود .

ضمنا باطلاع افراد و موسساتی که‌بخواهند با چراغانی در این جشن و سرور شرکت‌فرمایند میرساند که طبق معمول باید قبلا وحداکثر تا پایان مهرماه برای کسب اجازه‌به‌بخشهای تابعه این شرکت مراجعه فرمایند تابرق تهران ازمیزان نیروی برق اضافی‌که‌جهت‌چراغانی مورداحتیاج است آگاهی‌یافته وپیش‌بینی های لازم را بنماید و متقاضی نیز بتواند از نرخ ارزان (هرکیلووات ۱٫۵ ریال‌که نرخ مخصوص است) استفاده کند

بدیهی است عدم مراجعه مصرف کنندگان باین شرکت علاوه‌براینکه بهای‌برق‌راطبق‌معمول باجرائم مربوطه خواهندپرداخت. برق‌تهران‌رانیز با مشکلات فراوان‌مواجه‌نموده‌وبمنظور پیش‌گیری از خاموشیهای احتمالی ناچار به‌قطع برق این قبیل مصرف کنندگان خواهند نمود .

قبلا از کمك و همکاری ساکنین محترم‌پایتخت باکارکنان‌این‌شرکت تشکروسپاسگزاری‌مینماید

شرکت برق منطقه‌ای تهران

م‌الف ۷۰۳۲ ۱ـ۲ آ_۴۲۹۴۸

صورت اسامی قبولشدگان رشته های مختلف فوق‌لیسانس دانشکده اقتصاد دانشگاه تهران

درصفحه ۵ درج شده

دعوت ا زدانشجویان دانشگاه جندی شاپور اهواز

شرح درصفحه آخر

گشایش سیزدهمین نمایشگاه هنری و فرهنگی بمناسبت جشن فرهنك و هنر

درصفحه ۱۰چاپ شده‌است

شماره تلفنهای جدید

شرکت سهامی مسافرتی ایران (ایتا)

خیابان فردوسی شماره ۶۷

۳۱۲۹۸۸ - ۳۱۲۸۳۳ - ۳۱۲۷۹۷

اطلاعیه وزارت بهداری

جهت واردکنندگان و تهیه‌کنندگان و فروشندگان‌موادغذائی

۱ـ۲ آ_۴۲۴۹۲ درصفحه ۱۶

جمعیت شیروخورشید سرخ ایران برای تامین امور درمانی ساکنین مناطق‌آسیب‌دیده زلزله‌اخیر خراسان در نظر دارد ۱۵ مرکز درمانی دراین مناطق دایرکند وبرای‌خدمت دراین‌مراکز احتیاج به‌تعدادی پزشك و کادرفنی بشرح‌زیر دارد که با حقوق ومزایای کافی استخدام‌خواهند شد از داوطلبان‌محترم‌خواهشمند است برای کسب هرگونه اطلاعات بیشتر و تنظیم قرارداد لازم بین ساعت ۴تا۸ بعدازظهر روزهای هفته باستثنای پنجشنبه‌هابه اداره امورپیمارستانهای شیروخورشید سرخ واقع در میدان ۲۴ اسفند کوچه ساسان شماره ۱۲ مراجعه فرمایند .

۱ـ متخصص چشم‌پزشکی ۲ـ متخصص پوست ۳ـ پزشك عمومی ۴ـ پزشکیار ۵ـ کمك‌داروساز آ_۴۲۷۶۲

اطلاعیه وزارت بهداری

۱ـ۲ آ_۴۲۴۹۴ درصفحه ۱۵

هنرمندان ارزنده رادیو ایران

بیاری کودکان زلزله‌زده خراسان شتافتند

امروز ، گروهی از هنرمندان ارزنده و محبوب رادیو ایران ، در فروشگاه بزرك ایران دست به فروش بلیط های فوق‌العاده اعانه ملی زدند مردمی که امروز برای خرید وارد فروشگاه بزرك ایران میشدند. قبل از هر چیز با چهره های آشنای هنرمندان رادیوایران روبرو میگشتند که‌بادردست‌داشتن دسته های بلیط فوق‌العاده اعانه ملی ، مردم را بخرید این سری بلیطهادعوت می کردند .

لازم به یادآوریست که : پس‌از آنکه علیاحضرت شهبانوی محبوب ونیکوکار، شخصا از بلیطهای فوق العاده اعانه ملی (که کلیه عواید آن بمصرف نگهداری وتامین آتیه کودکان زلزله‌زده خراسان‌میرسد) خریداری‌فرمودند،موجی‌ازاحساسات

بقیه در صفحه بیست‌و یکم

اطلاعیه بانك‌ملی ایران

چون شماره تلفن های مرکز بانك ملی ایران در خیابان فردوسی تغییر نموده‌از عموم مراجعه کنندگان تقاضا میشود برای ارتباط‌باادارات مرکزی بانك-شعبه‌مرکزی اداره صندوق پس‌انداز ملی- بیمارستان‌و چاپخانه ازشماره های‌زیراستفاده‌فرمایند:

۳۱۰۳۶۱

۳۱۱۱۶۱

۳۱۱۳۶۱

۳۱۱۳۸۱تا۳۱۱۳۸۹

۳۱۲۳۴۱تا۳۱۲۳۴۹

شماره جدید تلفن

شرکت حفاظ

خیابان فردوسی

۳۱۲۶۰۵

ایران

تنها

کاشی استاندارد شده

ایران

سرمقاله

دیداری از اقلیم فارس

پیش از ظهر امروز ، شاهنشاه مسافرتی را بفارس آغاز فرمودند. مقصد شاهنشاه درین مسافرت شهر شیراز است و از قرار معلوم، ضمن اقامت پنج روزه در فارس دیداری هم از ممسنی و بوشهرو احتمالا بعضی بنادر و شهرهای دیگر بعمل خواهند آورد.

اقلیم فارس و بنادر جنوبی ایران جزو چند نقطه‌ای از مملکت است که در زمان سلطنت اعلیحضرت محمد رضا شاه بطور اخص مورد توجه والتفات قرار داشته است. یعنی‌سوای برنامه‌های‌اصلاحی وعمرانی وتحولات اجتماعی که برای همه مملکت طرح و اجراشده وقیافه عمومی کشوری را بعد از سالهای سیاه اشغال بتوسط نیروهای خارجی و تحمل مصائب ناشیه از جنك گرم و جنك سرد تغییر داده است، در بعضی نقاط کشور که علیرغم استعدادهای وافر به نسبت سایر مناطق کمتر رشد و پیشرفت داشتند . باتاکید بیشتر واز طریق برنامه‌های فوق‌العاده تحولات سریعتری صورت وقوع یافته است که فارس وبنادر جنوب از آنجمله‌اند.

عقب ماندگی و محرومیت مناطق جنوبی ایران ، باوجود اینکه همه نوع استعداد وامکان پیشرفت داشته‌اند، بیشتر معلول یك‌علت سیاسی است . زیرا در طول دو قرن گذشته این مناطق تدریجا بصورت حوزه نفوذ سیاست خارجی درآمده بود و مصالح کلی آن سیاست بارفاه مردم و آبادی منطقه موافقتی نداشت . بهمین جهت حکومت مرکزی ایران رفته رفته نفوذ خود را در سرتاسر خطه جنوب از دست میداد و حتی همان اندازه که امکانات محدود حکومت اجازه میداد در مابقی نقاط کشور مراقبت و از حقوق مردم صیانت کند بمنطقه جنوبی ایران التفاتی نمیشد و سهمی نمیرسید به کیفیتی که بنادر جنوبی ایران ،پایگاههای معتبر بازرگانی شرق و غرب با آنهمه رواج و اعتباری که تا اواخرعهد صفویه از آن برخوردار بودند ، بتدریج از رونق واعتبار افتاده سکنه آن کوچ کرده و سرزمین اجدادی خودرا چون ویرانه‌ای جغدنشین متروك و مملوك پشت‌سر میگذاردند.

فارس ، مهد امپراتوری عظیم ایران باستان‌نیز دست کمی از بنادر نداشت و بجز خانوارهای معدودی که نفوذ و قدرت خودرا حفظ کرده بودند، مابقی مردم در اقلیم فارس دستخوش‌زندگانی کاملا محدود وابتدائی وبخورونمیری قرار داشتند همچنانکه سرزمین فارس ،طراوت و آبادانی خودرا از دست داده ، مانند دیار خزان زده‌ای باحزن وسکوت ورکود قرین میبود.

این کیفیت برای شاهنشاهی که تجدید عظمت ایران را وجهه همت قرار داده و مترصد بود تا ایرانی نو با اتکاء بافتخارات کهن وغرور ملی مردم این سرزمین بنیاد نهد ، تاسف انگیز بود و تحمل ناپذیر .

خوزستانی که با آن منابع عظیم نفت‌وآن زمین زرخیز مردمش گرسنه وپای برهنه روی شن‌های داغ راه برونددور حصیرآباد و کاغذآباد زندگی کنند، فارسی که باآن سابقه تاریخی ، بانام غرور آفرینش خاموش وخمودوفقیر بزندگی عاری‌ازافتخاری ادامه دهد، بنادری متروك وویران که ساکنانش بطلب یك‌لقمه‌نان راه جزاین خلیج را در پیش‌بگیرند هرگز نمیتوانست‌در ایرانی‌آنچنان که شاه میخواست ومیاندیشید قابل تحمل باشد . خلیج فارس در زندگی سیاسی و اقتصادی ایران نوین اهمیت‌حیاتی داشت وتجدید عظمت ایران در خلیج موکول به‌آن بود که ابتدا ساحل جنوبی کشور از آن حالت و شرایط غیر قابل تحمل خارج‌شود.

با چنین اندیشه‌ای ، شاهنشاه توجه مخصوص نسبت باحیای بنادر و آبادانی اقلیم فارس ابراز نمودندوتحت راهنمائی وتذکرات اکید معظم له، در فرصتی که ببرکت امنیت وثبات کشور فراهم آورده ، در سالهای اخیر برنامه‌های فوق‌العاده نوسازی وعمران‌و توسعه یکی بعد از دیگری در فارس و بنادر بموقع اجرا گذارده شده است بطوریکه امروز ، فارس و بنادر کمترین شباهتی به‌آن سرزمین فقیر غمزده بی‌رونق بیست‌سال پیش ندارد. درشیراز، شهری که جهت برگزاری جشن‌های دوهزار و پانصدمین سال بنیاد شاهنشاهی خود را آماده میکند،دانشگاهی مشابه مجهزترین مراکز علمی امروزی جهان و تاسیسات متعدد شهری و اقتصادی واجتماعی و فرهنگی مورد بازدید شاهنشاه قرار میگیرد. تاسیساتی که تاچند سال پیش اسمی ازآنها نیز نبود . همینطور در نوشهر وممسنی که سالهای رکودو خمود راپشت سرگذاشته و بدوران رونق‌و اعتبار بازگشته‌اند . و اینها همه از برکت توجه و عنایت شاهنشاهی است که امروز برای دیداری از فارس عازم شدند واز طرف‌مردمی‌مورداستقبال‌قرار گرفتند که بهتر ازهرکس میدانند ولایتشان تاچه حد مدیون معظم‌له میباشد .

چکسلواکی نگران افزایش نفوذ شوروی است

امروز در پرزیدیوم کمیته مرکزی حزب کمونیست چکسلواکی به استعفای رهبران این کشور رسیدگی میشود

پراودا برهبران چکسلواکی حمله کرد

پراك ـ یونایتدپرس ـ رویتر ـ آسوشیتدپرس ـ خبرگزاری فرانسه ـ جلسه هیات رئیسه کمیته مرکزی حزب‌کمونیست چکسلواکی‌امروز تشکیل جلسه میدهد تا به آخرین تقاضاهائی‌که ازطرف شوروی برای عادی شدن اوضاع چکسلواکی عنوان شده رسیدگی‌کند . این پیشنهادات‌شامل تغییراتی دردستگاه رهبری‌چکسلواکی، سانسور شدید مطبوعات ورادیوودائمی شدن توقف سربازان شوروی در چکسلواکی می باشد . دوبچك وسایررهبران چکسلواکی‌حاضرنشده‌اند بااین شرایط موافقت کنند وباآنکه بعضی منابع چکسلواکی موضوع استعفای دوبچك را تکذیب کرده‌اند درپراك بشدت شایع است که دوبچك و دیگر رهبران چکسلواکی زیر بار این تقاضاها نمی روند و درصورت لزوم دستجمعی ازکار کناره‌گیری میکنند .

در جلسه امروز هیئت رئیسه حزب کمونیست که برای اولین‌بار پس از بازگشت رهبران پراك از مسکو قرار است‌تشکیل‌شود،ممکن است پیشنهاد استعفای دوبچك‌دبیر اول حزب کمونیست ، چرنیك نخست وزیر و سایر رهبران چك‌اسلواکی نیز مورد بحث‌قرارگیرد واعضاء هیئت رئیسه‌کمیته مرکزی بجای قبول شرایط و تقاضا های شوروی استعفای دسته جمعی‌رهبران حزب کمونیست و دولت پراك را بپذیرند . طبق گزارش منابع چك‌اسلواکی الکساندر دوبچك الدریخ چرنیك‌درجریان مذاکرات اخیرمسکو رهبران شوروی‌راتهدید کرده بودند که بعنوان اعتراض علیه سیاست مسکو مبادرت‌باستعفا خواهند کرد همان منابع‌خاطرنشان میکنند که‌سوابدارئیس‌جمهور«زنف اسمر کوفسکی » رئیس پارلمان چك اسلواکی نیز مایل‌وآماده‌اند که همراه با دوبچك وچرنیك از مقامهای خود کناره گیری کنند.

بزرگترین تقاضای جدید که‌از طرف شوروی در مذاکرات اخیر مسکو عنوان شده طبق‌اظهار منابع مطلع پراك‌عقد یك‌قرارداد دوجانبه برای قانونی کردن «استقرار موقتی» نیروهای شوروی در چك‌اسلواکی است . لازم است یادآوری شود که در سال ۱۹۴۹ نیز پیمان مشابهی بامضاء رسید که به نیروهای شوروی اجازه داد در آلمان شرقی مستقر شوند نیروهای شوروی‌هنوز هم بموجب همان پیمان در آلمان شرقی باقی مانده‌اند . یکی دیگر شرایط مورد نظر شوروی برای باز گرداندن اوضاع بحالت عادی در چك‌اسلواکی عبارت از ایجاد محدودیت های بیشتر برای‌مطبوعات است که شامل عزل و نصب برخی از مقامهای مهم در جرایدورادیو تلویزیون چك‌اسلواکی نیز میشود.

*** امیدوارند**

کمونیستهای لیبرال چك‌اسلواکی امیدوارند که الکساندر دوبچك علیرغم شرایط و تقاضاهای دشوار شوروی سرانجام خواهد توانست برنامه اصلاحات خود را تا حدود قابل ملاحظه‌ای نجات دهد و آنرا به‌مرحله اجراء بگذارد.

یك منبع موثق و صلاحیتدار پراك امروز تاکید کرد که تصور وجود حزب کمونیست چك‌اسلواکی بدون آنکه رهبری آن‌را الکساندر دوبچك دبیراول حزب ،چرنیك نخست‌وزیر ، سوابودا رئیس‌جمهور واسمر کوفسکی رئیس مجلس ملی چك‌اسلواکی در دست داشته‌باشند غیر ممکن است.

بسیاری از چکها انتظار دارند قرار دادی که روز جمعه گذشته بین رهبران پراك و مسکو مورد موافقت قرار گرفته سلطه نفوذ شوروی را بیش از پیش در چك ـ اسلواکی افزایش دهد .

دو روز پس از بازگشت دوبچك دبیر اول حزب کمونیست چکسلواکی از مسکو روزنامه‌پراودا در شماره امروز خود بشدت به بعضی از کمیته های محلی حزب کمونیست چکسلواکی حمله کرد ونوشت : « این کمیته ها علنا با عادی‌شدن اوضاع‌درکشور مخالفت میکنند و مانع از تماس بین مردم ونیرو های متحدین میشوند .»

پراودا می‌افزاید : اگر بخواهیم اوضاع یك ماه قبل «براتیسلاوا»را با اوضاعی که اکنون در این‌منطقه حکمفرما است مقایسه کنیم می توانیم‌بگوئیم اوضاع بطورمحسوسی آرام ترشده است . تماس مردم‌با نیرو های متحدین بتدریج تقویت میشود . با اینحال نمی توان گفت کسانی که مسئولیت اجرای قرار داد های مسکو را بعهده دارندوظیفه خود را صمیمانه انجام میدهند . متاسفانه موارد بسیاری مشاهده‌شده که خلاف این را ثابت میکنند.»

واضافه میکند : «مردم عادی و کارگران شرافتمند چکسلواکی‌در هر فرصتی مراتب وفاداری خود را به انترناسیونالیسم و دوستی با سربازان شوروی ابراز میدارند واز کمك آنها به چکسلواکی صمیمانه قدردانی می کنند معذلك مقامات و رهبران محلی حزب علنا میکوشند از تماس مردم با سربازان شوروی جلوگیری کنند .»

از طرف دیگر در پراك رهبران چکسلواکی سه‌روزپس ازبازگشت از مسکو هنوز سکوت خود را نشکسته‌اند . روزنامه های پراك‌نیز حتی تاکنون یك سطر درباره کنفرانس مسکو و اعلامیه مشترکی که بدنبال آن انتشار یافت اظهار نظر نکرده‌اند. این‌سکوت درپایتخت چکسلواکی ناراحتی عمیقی ایجاد کرده وشایعه کناره گیری گروه دوبچك بیش از پیش قوت گرفته است .

اجتماع گروهی از خبرنگاران مطبوعات در جلو کمیته مرکزی‌این احساس را بوجود می آورد که‌پراك آبستن حوادث جدیدی است .

امریکا پایگاه «خه‌سان» را دوباره تصرف کرد

سایگون ـ رویتر نیرو های امریکائی در «تونك دوك» که تازه‌از محاصره نیرو های ویتنام شمالی خلاص شده‌اند ، عقیده دارند که قوای کمونیستها برای یك سلسله حملات جدید آرایش قوامیدهند. قوای متحدین توانستند ۵ دهکده اطراف‌این‌شهررا ازدست‌کمونیست ها درآورند و خطر محاصره‌مجدد را مرتفع سازند .

درشمال ویتنام جنوبی نیروهای تفنگدار امریکائی مجددا پایگاه خه‌سان را بتصرف در آوردندوبه امن کردن اطراف آن پرداختند و ضمن این‌کار یك انبار اسلحه ویت کنگها را که ۲۰۰ خمپاره ۱۵۲ میلیمتری‌در آن‌بود کشف کردند. این‌خمپاره ها که ساخت شوروی است برای‌اولین بار درویتنام‌جنوبی کشف میشود .

پایگاه خه‌سان مدت ۷۷ روز تحت‌محاصره کمونیستها بود وبعد امریکائیها تخلیه کردند و اعلام نمودند این پایگاه دیگر اهمیت استراتژیك ندارد ، اما حالامجددا آنرا اشغال‌نموده‌اند .

دین‌راسك وزیر خارجه‌آمریکا طی نطقی گفت‌اطلاعات رسیده از منابع جاسوسی‌حاکی‌است که‌نیرو های ویت کنك برای‌سومین حمله بزرك خود آماده می شوند.تاریخ این حمله چند باربه‌تعویق‌انداخته شده ، ولی فرمانده آمریکائی ویتنام عقیده دارد که نیرو های متحدین آمادگی کامل‌برای مقابله بااین حمله رادارند .

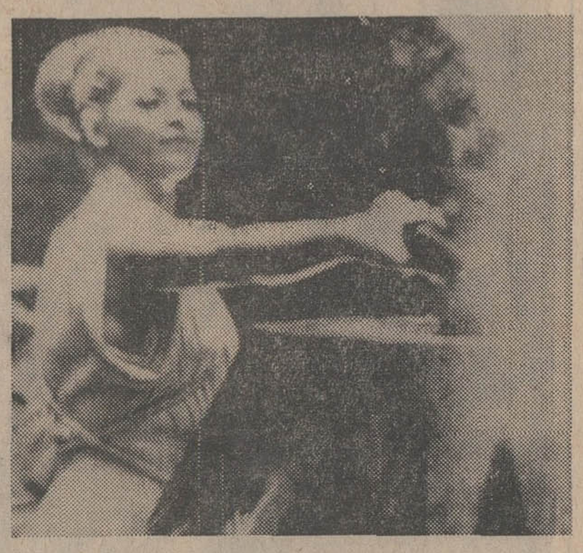

مشعل المپیك طی تشریفات و مراسم‌باشکوهی به‌مکزیکو محل برگزاری مسابقات المپیك وارد شد.

این عکس خانم«ماریامالکوکیو» راکه در المپیای یونان مشعل المپیك مکزیکو را روشن کرده بود در بندر «وراکروز» مکزیك هنگام‌روشن کردن مشعل دیگری برای المپیك مکزیکو نشان می دهد. همانطور که در عکس‌دیده میشود «ماریا» لباس یونانیان باستان را بتن‌دارد .

عکس رادیوئی اطلاعات

نمایندگان عرب در سازمان ملل اعلام کردند :

جنك بزرگی خاورمیانه را تهدید میکند

سازمان ملل ـ آسوشیتدپرس ـ فرانسه بار دیگر امروز پیشنهاد اسرائیل را برای مذاکره مستقیم با اعراب مردود شمرد و خواستار موافقت بین دول بزرك برای تضمین امنیت‌منطقه‌خاورمیانه گردیدو آنرا تنها راه حل‌بحران این منطقه دانست.

«میشل‌دبره » وزیر خارجه فرانسه طی نطق خود پیشنهاد اسرائیل را در مورد مذاکرات مستقیم بعلت‌اختلافات ریشه دار اعراب واسرائیل غیر عملی شمرد وازفعالیت های یارینك) فرستاده صلح سازمان ملل حمایت کردو گفت فعالیت های یارینك هنوز «بهترین شانس حل وفصل‌بحران خاور میانه‌است»نمایندگان‌مراکش و سودان نیز طی نطقهای خود اخطار کردند که «جنك مخرب بزرگی » در خاور میانه رخ‌خواهد داد.سازمان ملل اگر راه حل عادلانه برای‌بحران خاور میانه‌پیدا کند، خواهدتوانست جلوی‌این‌جنك رابگیرد.

منابع اسرائیلی نطق‌میشل‌دبره رابعنوان نطقی که دارای مطلب جدیدی نیستو خلاقیت ندارد ، رد کردند .

این منابع گفتند در حالی‌که در ویتنام مذاکره مستقیم ازطرف فرانسه حمایت میشود ، این‌عجیب است‌که فرانسه بامذاکره مستقیم ازاعراب و اسرائیل‌مخالفت میکند

اختلاف در محافل حاکمه عراق

بیروت ـ اسوشیتدپرس ، رژیم بعثی ۱۱ هفته‌ای عراق ، برای تحکیم قدرت خود ، که در اثر اخبار کودتای نافرجام متزلزل شده است اقدام میکند.

روزنامه النور که سخنگوی حسن‌البکر شمرده می شود امروز خواستار تشکیل یك‌نهضت‌متشکل انقلابی در عراق گردید.

این روزنامه با اشاره ضمنی‌به کودتای عقیم ماه پیش نوشت‌چنین نهضتی میتواند جلوی ماجراجوئی های فردی رابگیرد و هدف های انقلاب را روشن کند و دریچه اطمینانی‌برای‌حمایت‌از آن به‌شمار آید دربغداد شایع است‌که علت اختلاف در داخل محافل حاکمه عراق این‌است‌که آیا عراق باید از شوروی اسلحه‌بخرد و ازفرانسه هواپیمای میراژ بگیرد یانه.

توطئه نافرجام علیه حبیب‌بورقیبه

بیروت ـ یونایتدپرس ـ ۱۵ مهر ـ امروز در بیروت فاش شد که‌حبیب بورقیبه رئیس جمهوری تونس از توطئه‌ای که علیه جان وی صورت گرفته جان سالم بدربرده است .

روزنامه تونسی الحریه که از مخالفان سرسخت بورقیبه بشمارمی آید در آخرین شماره خودنوشت که سفارت آمریکا در تونس پیشا پیش بورقیبه رادر جریان توطئه‌قتل وی قرارداد

این روزنامه می افزاید که توطئه‌گران‌می خواستندبورقیبه را هنگام بازدید از شهر مولیستربقتل‌برسانند اما بورقیبه بموقع توطئه را در هم شکست و نه نفر افسروهشت تن از رهبران مخالف رژیم خودرا که در توطئه دست داشتند بازداشت کرد

سخنگوی دولت‌تونس گزارش مطبوعات بیروت را دایر براینکه پرزیدنت بورقیبه از یك توطئه‌سوء قصدو یك تلاش برای کودتاجان سالم بدر برد «افسانه‌سازی‌محض» نامید . وی گفت دولت‌تونس این دروغ بافی ها رافقط تحقیرمی کند وحتی درصدد تکذیب‌آنها‌برنمی‌آید

همزمان با این بورقیبه از مردم تونس خواست وقتی درخیابان‌ظاهر میشود دوروبر اوجمع‌نشوند بلکه بکار خود مشغول باشند.

زنی هواپیمائی را ربود

ـ مکزیك خبرگزاریها: یك زن ۳۵ ساله آرژانتینی یك هواپیمای دو موتوره مسافر بری مکزیك رابا ۱۷ سر نشین ربوده و به کوبابرد.

بدنبال واقعه مقامات مکزیکی فاش ساختند که این زن« جودی وازکویز» نام دارد وازآرژانینی‌های مقیم مکزیك است و چون زندگی در مکزیك را غیر قابل تحمل تشخیص داده با هفت‌تیر خلبان هواپیما را وادار کرده که مسیر خود را بطرف کوبا تغییر دهد .

جودی وازکویز نخستین زن در تاریخ است که هواپیمائی راربوده وبکوبا برده است .

بدنبال حادثه ربودن هواپیما مقامات هواپیمائی آرژانتین در اعلامیه‌ای که انتشار دادند خاطر‌نشان ساختند که جودی شش‌سال در مکزیك اقامت داشته وبه‌قابعیت این کشور در آمده بود .

کاپیتان هواپیمای ربوده شده پس از فرود آمدن در خاك کوبا گفت که جودی در آسمان بااسلحه کمری ویرا تهدید کرده که هواپیمارا بطرف کوبا هدایت کند لیکن وقتی هواپیما واردآسمان کوبا گردیده جودی اسلحه را به بیرون پرتاب کرده است. امابرای‌برگشتن دیرشده بودزیرا هواپیماهای گشتی کوبائی هواپیمای ویرا درمحاصره خود گرفته بودند .

ریگاردوارروزا خلبان مکزیکی که اکنون به مکزیك برگشته ، ماجرا را چنین تعریف می کند .

این زن ناگهان‌واردکابین‌خلبان شد ، تفنك خودرا بطرف ما قراول رفت‌وماشه آنرا کشید اما هیچ اتفاقی نیافتاد ، زیرا فراموش کرده بود که ضامن تفنك رارد کند ودر نتیجه تیر درنرفت وی گفت‌ابتدااین زن‌مارا‌تهدید کرد ، من کنترل هواپیمارا بدست کمك خلبان‌سپردم خودم بطرف او برگشتم ، تابرگشتم اوماشه را کشید اما خوشبختانه‌تیر درنرفت . بعد او ضامن را رد کردو مارا مجبور ساخت که هواپیما رابه کوبا ببریم .

این زن بعدا گفت که‌درشورش های جوانان مکزیك شرکت کرد وترجیح میدهد که در هواپیمابمیرد وبه مکزیك برنگردد که به‌زندان بیافتد .

این زن یکدختر ده‌ساله و یك بچه چند ماهه همراه‌خود داشت .

آگهی استخدام

وزارت بهداری بمنظور خدمت در موسسات تابعه تعدادی پزشك جهت واحدهای پیشگیری‌طبق شرایط مندرج‌درآئین‌نامه استخدام‌پیمانی کارکنان طرحهای عمرانی غیر مستمر مصوب بیست‌وششمین جلسه مورخ ۴۷ر۱۰ هیئت عامل برنامه ویك‌نفر جراح عمومی و یکنفر متخصص گوش و حلق و بینی طبق‌مقررات آئین‌نامه استخدام پیمانی مصوب جلسه مورخ ۴۶ر۷ر۲۲ هیئت وزیران با مشخصات زیر استخدام مینماید .

محل خدمت	طبقه ودرجه شرائط شغل	احرازشغل	اجرت‌ماهانه‌و فوق‌العاده اشتغال خارج‌ازمرکزوبدی آب‌وهوا	تعدادمورد نیاز
اردبیل . استان آذربایجان شرقی	۱ر۷	دکتری‌پزشکی	۲۹۲۱۰ریال	۱نفر
تفرش . استان مرکزی	۱ر۷	دکتری‌پزشکی	۳۵۵۶۰ریال	۱نفر
دهلران . استان کرمانشاهان	۱ر۷	دکتری‌پزشکی	۵۰۸۰۰ریال	۱نفر
آباده . استان‌فارس	۱ر۷	دکتری‌پزشکی	۳۵۵۶۰ریال	۱نفر
نورآبادممسنی‌استان فارس	۱ر۷	دکتری‌پزشکی	۴۰۶۴۰ریال	۱نفر
مرودشت. استان‌فارس	۱ر۷	دکتری‌پزشکی	۳۵۵۶۰ریال	۱نفر
اسفراین . استان‌خراسان	۱ر۷	دکتری‌پزشکی	۳۵۵۶۰ریال	۱نفر
بروجرد . فرماندار یکل‌لرستان	۱ر۷	دکتری‌پزشکی	۲۹۲۱۰ ریال	۱نفر
الیگودرز . فرماندار یکل‌لرستان	۱ر۷	دکتری‌پزشکی	۳۵۵۶۰ریال	۱نفر
گناوه . فرماندار یکل‌بوشهر	۱ر۷	دکتری‌پزشکی	۵۰۸۰۰ریال	۱نفر
سوسنگرد	۲ر۷	دکتری‌پزشکی	۵۶۸۰۰ریال	۱نفر
کرمان	۲ر۷	دکتری‌پزشکی‌و متخصص دررشته‌جراحی‌عمومی	۳۹۷۶۰ریال	۱نفر
بافق . فرماندار یکل‌یزد	۱ر۷	دکتری‌پزشکی	۴۴۴۵۰ریال	۱نفر
		حلق‌و گوش‌وبینی		

داوطلبان واجد شرایط باید فرم‌تکمیل‌شده ذیل راهمراه بادوقطعه‌عکس ۴×۶ وسیله پست سفارشی حداکثر تابیست‌وپنجم مهرماه سال جاری باداره کارگزینی وزارت بهداری واقع در خیابان شمیران ارسال دارند .

ضمنا کسانیکه خدمت سپاهی انجام‌داده‌اند وهمچنین افراد بومی در شرایط مساوی حق تقدم خواهند داشت لیکن افراد بومی طبق مقررات از مزایای خارج ازمرکزوبدی‌آب‌وهوااستفاده‌نخواهند نمود . تاریخ انجام مصاحبه بمنظور انتخاب‌پزشکان واجد شرایط ساعت هشت‌صبح روز پنجم آبانماه ۱۳۴۷ می‌باشد .

نام ونام‌خانوادگی	تاریخ تولد	محل تولد
تاریخ گذراندن پایان نامه دکترای پزشکی		نام دانشکده
سوابق خدمت‌تجربی مدت	(ماه)	محل‌خدمت
زبا نخارجی و میزان تسلط برآن		نوع انجام خدمت‌وظیفه
محل مورد تقاضا	۱ ۲	۳
نشانی‌کامل باذکر شهر		امضاء

۱ـ۲ ۴۲۹۴۴ـآ **وزارت بهداری**

تلفن حسینیه ارشاد به شماره
۷۷۴۶۵۱ تغییر یافته است
۱ـ۲ ۴۲۵۸۰ـآ

چی‌چی‌نو GHICHINO
(شبانه‌روزی کودك)

زیرنظر معلمین و متخصصین انگلیسی‌افتتاح شد

۱ـ اطفال شیرخوار تا ۱۲ سال پانسیون میشوند .
۲ـ کلیه اطفال تحت مراقبت های دائم بهداشتی هستند .
۳ـ کودکان با اصول صحیح و زیر نظر متخصصین تغذیه میشوند .
۴ـ عموم کودکان زبان انگلیسی می آموزند و به آن تکلم میکنند .
۵ـ برای کودکان فیلم های آموزنده بزبان های فارسی و انگلیسی آماده شده است .
۶ـ به کودکان موسیقی تعلیم داده میشود .

فقط یکبار از چی‌چی‌نو دیدن کنید .

خیابان پهلوی مقابل هتل هیلتون‌کوچه تورج تلفن ۸۴۵۰۸
۱ـ۵ ۴۲۸۵۸ـآ

تلفنهای دفترحقوقی ر. آقابابیان وهمکاران از تاریخ ۴۷ر۷ر۱۳ بشرح زیر تغییر میبابد . ۱ـ۳

۳۱۱۶۴۸ و ۳۱۱۵۳۶

کلاسهای انگلیسی انجمن ایران و آمریکا

ثبت‌نام برای کلاسهای روزی‌یکساعت هفته‌ای پنج روز که بین ساعات دوازده‌ونیم الی یك‌ونیم . یك‌ربع به‌چهار تایك‌ربع به‌پنج‌ویك‌ربع به‌پنج‌تایك‌ربع به‌شش تشکیل میشود در روزهای دوشنبه پانزده ـ سه‌شنبه شانزده ـ چهارشنبه هفده و پنج‌شنبه هیجده مهرماه جاری صبح‌ها‌از ساعت یازده الی‌یك‌وبعدازظهرها از ساعت پنج‌الی هفت بعمل خواهد آمد . مطابق معمول‌روزاول ثبت‌نام برای کلاسهای یك‌الی پنج ـ روز دوم برای کلاس‌های شش به‌بالا واز روز سوم ببعد برای تمام کلاسها خواهدبود .

امتحان تعیین کلاس درروزهای پنجشنبه هرهفته و روزها ثبت‌نام انجام میشود .

نشانی : خیابان وصال شیرازی شماره ۷۵ تلفن ۷۱۴۰ ۴
۱ـ۴ ۴۲۲۷۶ـآ

موسسه زبانهای خارجی **برای ترم پائیزه (نوبت‌دوم)** تعدادی دانشجو می پذیرد .

دانشجویان می توانند در دوره‌های **مقدماتی ـ میانه‌وعالی** زبان انگلیسی که **ازروز۲۰مهر ماه ۴۷** در ساعات ۸ تا ۱۰و۱۰ تا ۱۲ صبح و ۳تا۵ و۵ تا ۷ و سه ساعتی ۶ تا ۷ و ۷ تا ۹ بعد از ظهر برای ترم ۱۱ هفته‌ای فشرده شش‌ساعت باضافه‌یکساعت در هفته **تدریس‌بوسیله‌فیلم** فقط سه کلاس شروع خواهد شد ثبت نام نموده وباستفاده از استادان مجرب ایرانی و خارجی زیرنظر **Mr. L. R. Ferst** مدیر دروس جدید موسسه معلومات خودرا تکمیل نمایند .

برای کسب هرگونه اطلاعات و ثبت نام همه روزه از ساعت **۸ صبح الی ۹ بعدازظهر** حداکثر ازاین تاریخ **تاآخر روز هفدهم‌مهرماه۴۷** میتوانند بدفتر موسسه مراجعه نمایند

نشانی: خیابان شاه ساختمان آلومینیوم طبقه پنجم تلفن (۶۰۸۲۹ـ۶۰۶۷۸)
۱ـ۳ ۴۱۸۲۶ـآ

گروههای شورشی مکزیک یکدیگر را متهم کردند

مکزیکو سیتی ـ خبرگزاری‌ها ـ اغتشاشات وزدوخورد های جوانان مکزیکی با افراد پلیس و ارتش این کشور تقریبا پایان یافته اما بحران سیاسی همچنان ادامه دارد. جوانان اعلام کرده‌اند که قصددارند تظاهرات آرامی برگزار کنند. دراین ضمن «آلوئسو گارونا» شهردار مکزیکو گفت شکی وجود ندارد که عناصر خارجی در شورش های هفته های اخیر مکزیک دست‌اندر کار بوده‌اند. وی گفت این حوادث توسط اقلیت های ناچیزی از جوانان مکزیک دامن زده شده ولی ما آنقدر تیزبینی داریم که بفهمیم عناصر خارجی بی‌آنکه خود را نشان دهند بطور مستقیم یا غیرمستقیم در این ماجرا ها دخالت داشته‌اند.

جوانانی که وعده داده‌اند دیگر کاری نکنند که خونریزی چهارشنبه گذشته در مکزیک تکرار شود، امروز افشا کردند که قصد دارند روز جمعه درآستانه شروع بازیهای المپیک به یک اقدام صلحجویانه که باعث غافلگیری و تعجب همه شود دست بزنند. رهبران جوانان حاضر نشدند که در باره ماهیت این اقدام توضیح بدهند.

وزیر دفاع مکزیک نیز اعلام کرد که درمیدان «سه فرهنگ» که صحنه حوادث خونین چهارشنبه گذشته بود، در یک ساختمان نیمه تمام یک انبار اسلحه را کشف کرده‌اند که جوانان شورشی میخواستند از آنها استفاده کنند.

* توقیف سیاستمداران

مقامات دولت مکزیک اعلام کردند که دست به توقیف و بازجوئی سیاستمدارانی خواهند زد که ممکن است در حوادث اخیر شورش جوانان در این کشور دست داشته باشند.

ارقام نیمه رسمی حاکی است که در این حوادث در حدود ۱۰۰ نفر کشته شده‌اند و اکنون گروه‌های مختلف جوانان هریک دیگری را متهم میکنند که بحمایت از فلان سیاستمدار آشوب را به خونریزی کشانده‌اند.

از جمله یکی از رهبران جوانان که «لموس» نام‌دارد «ماوراز» ورئیس سابق حزب ملی «الناگارو» نمایشنامه نویس یک فرماندار سابق و منشی سابق رئیس جمهوری را متهم به سوء استفاده از تظاهرات شورشیان کرد.

دادستانی مکزیک اعلام کرد ممکن است همه این افراد وعده دیگری را توقیف کند و تحت بازجوئی قرار دهد.

خواهند ماند

ماگری وزیر جهانگردی ایتالیا گفت بعلت اطمینانی که دولت مکزیک در مورد حفظ امنیت قهرمانان و افراد ایتالیائی داده است، این عده در مکزیک برای مسابقات وتماشای آن خواهند ماند.

وی گفت ماقهرمانان خود را از المپیک فرا نمیخوانیم، زیرا هیچ دولتی در جهان دست باین کار نزده است، اما برای حفظ امنیت آنها هر اقدامی لازم باشد بعمل خواهیم آورد.

● تصرف مکزیکو

یک شورشی مکزیکی دیروز در مصاحبه‌ایکه بوسیله وزارت کشور دریکی اززندانهای مکزیکو ترتیب داده شده بود شرکت کرد و در گفتگویی باخبرنگاران داخلی مدعی شد که شورشیان جوان مکزیک قصد داشته‌اند شهر مکزیکو را تصرف کنند.

این شورشی که در مصاحبه خوداز چند شخصیت مهم و از جمله یکی ازمشاوران عالیمقام بانک مرکزی مکزیک بعنوان کسانیکه پول و کمک‌های دیگر به شورشیان پیشنهاد کرده‌اند ویا عملا این کمک‌ها را در اختیار شورشیان گذاشته‌اند نام برد. وی که «سقراط کامپوس لوس» نام دارد از جمله قریب دو هزار نفر کسانی است که بدنبال زد و خوردهای خونین روز چهارشنبه گذشته بوسیله ماموران انتظامی بجرم شرکت در تظاهرات ضددولتی باز داشت شده‌اند سقراط گفت که ماموران ارتش مکزیک پس از دستگیری باوی مانند یک برادر رفتار کرده‌اند.

نطق جانسون

واشنگتن ـ برزیدنت جانسون روز پنجشنبه بطرفداری از هوبرت همفری نامزد حزب دموکرات در انتخابات ریاست جمهوری امریکا نطق مهمی ایراد خواهد کرد.

رئیس جمهوری امریکا در نطق خود از همه مردم امریکا خواهدخواست که درانتخابات ۶ نوامبر (۱۵ آبان) به‌هوبرت همفری رای دهند.

شوروی و یمن

پاریس ـ روزنامه لوموند گزارش داده است که دولت شوروی به حسن‌العمری نخست وزیر یمن وعده داده است که برژیم جمهوری یمن در برابر سلطنت طلبان کمک خواهدکرد.

حسن العمری به خبرنگار لوموند گفته است که مایل است باختلافات جمهوریخواهان و طرفداران امام هر چه زودتر پایان داده شود.

اندونزی و اعراب

قاهره ـ پرزیدنت (سوهارتو) رئیس جمهوری اندونزی در یک مصاحبه مطبوعاتی اظهار داشت که دولت اندونزی در اختلافات اعراب و اسرائیل از کشورهای عربی پشتیبانی میکند.

سوهارتو گفت که دولت اندونزی در حال حاضر اوضاع را برای تشکیل یک کنفرانس عالی اسلامی مساعد نمی داند.

جمعیت آلمان‌شرقی

کلن ـ بموجب آماری که اخیرا در کلن انتشار یافته جمعیت آلمان شرقی پس از احداث دیوار برلن در سال ۱۹۶۱ افزایش‌زیادی پیدانکرده است. در این آمار گفته شده است که طی سه سال اخیر جمعیت آلمان شرقی فقط ۶۸ هزار نفر افزایش یافته است.

حادثه قطار

بخارست ـ خبرگزاری رومانی گزارش داد که براثر یک حادثه قطار در منطقه «بلاژ» ۲۲ نفر کشته‌شدند. خبرگزاری رومانی چگونگی این حادثه را فاش نکرد و همینقدر اعلام داشت که کمیسیونی برای بررسی علت حادثه تشکیل شده است.

تلفات سیل

داکا ـ براثر بارندگیهای سیل‌آسا در پاکستان شرقی دهها نفر کشته شده و هزاران نفر بیخانمان گردیده‌اند.

آخرین گزارش رسیده حاکی است که سیل ده هزار خانه را ویران ساخته و بسیاری ازپلها و راهها را خراب کرده است.

تصمیم نگرفته است

لندن ـ سخنگوی وزارت امور خارجه انگلیس اعلام داشت که دولت انگلستان هنوز تصمیمی برای شناسائی رژیم جدید (پرو) اتخاذ نکرده است.

رژیم جدید پس از یک کودتای نظامی که منجر به برکناری «فرناندو بلونده» از مقام ریاست جمهوری پرو گردید روی کار آمده است.

ملاقات ویلسون

لندن ـ شایعاتی که ازمنابع افریقائی رسیده حاکی است که ویلسون نخست‌وزیر انگلیس و یان اسمیت نخست‌وزیر روزیا دراین هفته ملاقاتی خواهند داشت تا در باب رفع اختلاف دو کشور مذاکره کنند.

یک خبر حاکی است که محل ملاقات جزیره موریس خواهد بود.

اما مقامات نخست وزیری انگلیس این خبر را که ویلسون روز چهارشنبه به موریس خواهد رفت تکذیب کردند.

مسابقات انجام میشود

اوری برندیج رئیس ۸۱ ساله کمیته بین‌المللی المپیک دیروز کنگره المپیک را افتتاح کرد و ضمن آن گفت: اگر قرار باشد هربار که سیاستمداران قانون را نقض میکنند المپیک بهم بخورد ما هرگز مسابقات بین‌المللی نخواهیم داشت. وی تاکید کرد که بازی های المپیک علیرغم وضع آشفته مکزیک برقرار خواهد شد و هرگونه شایعه‌ای را درباره احتمال بهم خوردن بازی های المپیک تکذیب کرد.

در همین زمان رئیس جمهوری مکزیک پیامی برای کنگره المپیک فرستاد و در آن قول داد که ما بقین داریم وظایف خود را اجرا خواهیم کرد. وی از اینکه وقایع ناگواری قبل از مسابقات المپیک رخ داده اظهار تاسف کرد.

رئیس جمهوری مخلوع «پرو» تاریخ انتخابات را تعیین کرد

لیما ـ رویتر ـ نیروهای پلیس «پرو» امروز گازاشک‌آور و مواد شیمیائی بروی جوانانی که به تظاهرات همراه با جنگ و گریز با پلیس دست زده‌اند ریختند.

همزمان با این «بلونده» رئیس جمهوری برکنارشده «پرو» که در بوئنوس آیرس است جشن ۵۶ سالگی خود را گرفت و طی آن گفت کابینه «پرو» بمن اختیار داده که تاریخ انتخابات آینده را تعیین کنم و من این تاریخ را ۸ ژوئن ۱۹۶۹ تعیین میکنم. اما «بلونده» که فعلا قدرتی در «پرو» ندارد معلوم نیست چگونه میخواهد این انتخابات را اجرا کند.

پلیس اعلام کرد که یک بمب ساعتی در نزدیکی سفارت «نیکاراگوا» در لیما کشف کرد و نگذاشته منفجر شود.

از صبح چهارشنبه ۲۴ مهرماه برنامه ده سینمای بزرگ تهران

تهویه مطبوع رامکو

برای همه ـ حتی برای ساختمانهای قدیمی

ارزان ـ راحت ـ نقد و اقساط

شرکت رامکو تلفن ۶۱۲۴۹۸

شرکت حمل و نقل بین‌المللی اسکای‌ویز

شماره های جدید تلفن خود را باطلاع میرساند

۳۱۲۰۰۱ تا ۳۱۲۰۰۵

اینست آوای نسلی بی‌آرام که بخاطر بهتر زیستن عصیان میکند، همه سنت‌های کهنه را درهم می شکند تا عواطف انسانی را جایگزین قوانین جامد نماید.

از فردا صبح فقط در سینما دیاموند

آدامو و بورویل

در فیلم رنگی

زندگی برای او

LES ARNAUD

باشرکت کریستین دولاروش

مارسل رانسون

«ادامو» خواننده مورد ستایش نسل جوان و «بورویل» افتخار سینمای فرانسه دراین اثر بزرگ وانسانی همه را مسحور میکنند

گیشه سینما دیاموند همه روزه برای رزرو بلیط آماده است

شروع سئانسها ۱۱ر۱۵ صبح ۳ر۳۰ ـ ۵ر۳۰ ـ ۷ر۳۰ ـ ۹ر۳۰ بعدازظهر

از فردا صبح فقط در سینما مولن روژ

برنده اسکار «بهترین داستان»

برنده جایزه اول فستیوال کان

برنده اسکار «بهترین سناریو»

یک مرد و یک زن

بزرگترین حماسه قرن ما

رنگی تکنی کالر

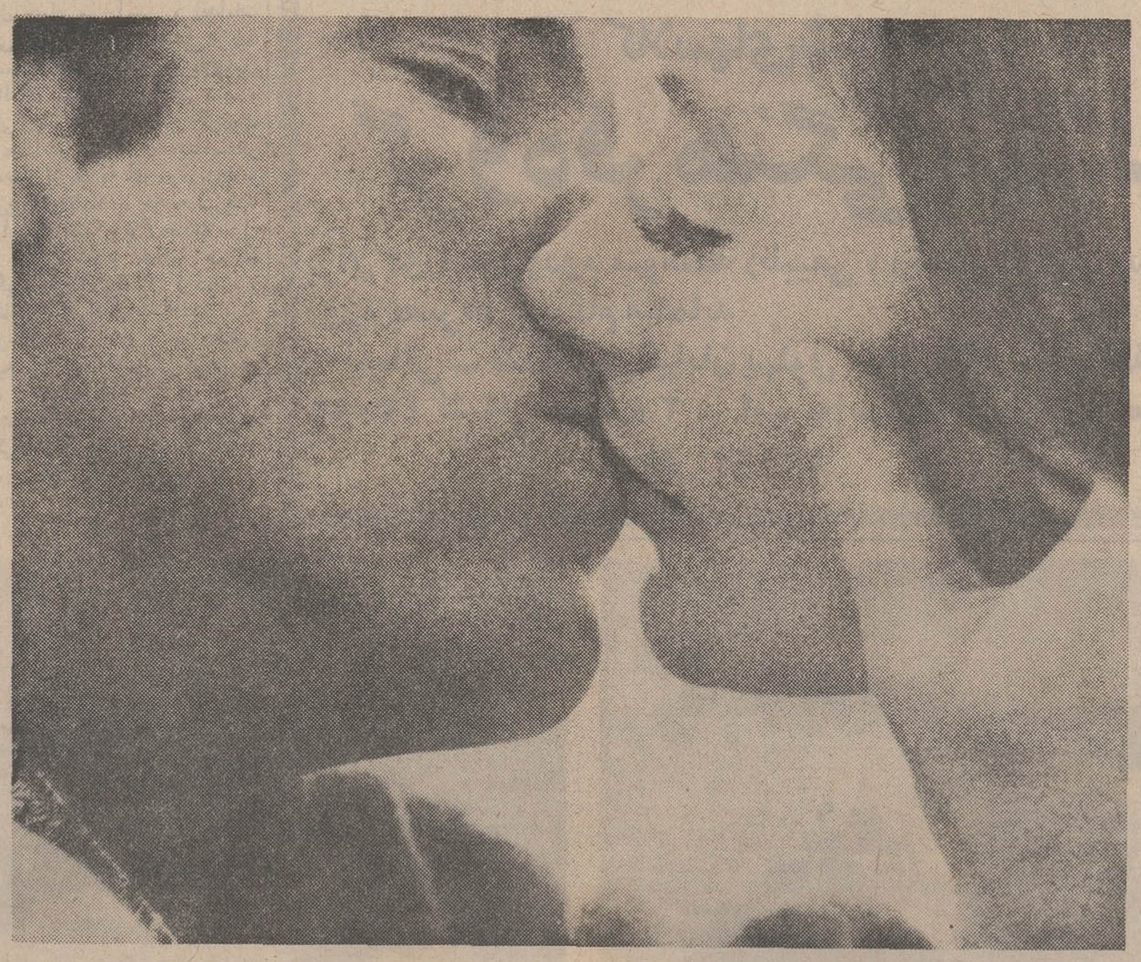

آنوک امه

ژان لوئی ترن تینیان

سینما مولن روژ همه روزه ازساعت ۵ر۹ تا ۱۲ ظهر بلیط رزرو میکند

شروع سئانسها ۱۱ صبح ۵ر۳ ـ ۵ر۵ ـ ۵ر۷ ـ ۵ر۹ بعدازظهر

پیام خسروانی
دبیرکل حزب ایران نوین
هم مسلکان عزیز ، دوستان گرامی مردم شرافتمند ایران

همانطور که ضرورتهای تاریخی تکامل ایجاب میکردو همانگونه که در گرماگرم تلاش سیاسی بدرستی پیش بینی میکردیم حزب پرتوانو پرافتخار ایران نوین در انتخابات انجمن های شهر پیروزی کم نظیری پیدا کرد و یکبار دیگر صحت شعارهای حزب که مبتنی بردکترین های علمی شاهنشاه آریامهر است در این آزمایش بزرگ تایید گردید.

ما این پیروزی را گرامی میداریم و برای حفظ آن از هیچ تلاشی باز نمی ایستیم زیرا موفقیت ما که به یاری و پایمردی و همت و همقدمی شما بدست آمده مسئولیت های بزرگتری را در زمینه های سیاسی واجتماعی برای حزب پاسدار انقلاب بوجود آورده است . ما برای پیروزی در انتخابات به آن دلیل کوشش نکردیم که فقط نامزد های حزب عضویت انجمنهای شهر را پیدا کنند زیرا توفیق نامزدهای انتخاباتی فقط پایان آغاز کار است .

اکنون که نمایندگان واقعی شما از طریق حزب بانجمنها راه یافته اند وظیفه وجدانی و اجتماعی مهمی بر عهده دارند تاسیاست وبرنامه های حزب را در حل مسائل شهری ورفع گرفتاریهای روزانه بمرحله انجام برسانند . انتخاب شهرداران در همین مقوله واجد اهمیت اساسی است .

مادر مبارزه اجتماعی با کسی یا دسته‌ای غرض و دشمنی خصوصی نورزیده‌ایم . چه بسا کسانیکه امروز باماهمکاری ندارند باکار توضیحی و دستجمعی و قانع کردن آنان دست دوستی و کمک بسوی ما دراز کند . حزب ما این دوستی و همکاری را قدرمی‌شناسدوازآن استقبال می‌کند . ملاك و ضابطه اصلی حزب ایران‌نوین درمبارزات سیاسی همواره مبتنی برتعالیم خردمندانه رهبر کبیر انقلاب ششم بهمن و ضرورتهای پیشرفت بوده و خواهد بود . بنابراین بسهولت می‌توان اختلاف نظرها و سلیقه های سیاسی را برآن مبنی باکسانیکه باگذشته قطع رابطه‌ذهنی کرده‌اند وجدانی پاك و باطنی روشن دارند از نین برد و بوحدت وفعالیت جامعه بیش از پیش قوام بخشید .

هم‌مسلکان و مردم شریف ایران

مابرای انجام تعالیم خردمندانه رهبر بزرگ انقلاب و تحکیم هرچه بیشتر اساس دموکراسی اجتماعی وانجام تعهدات خوددرحل مشکلات شهری اینك با مقیاسی وسیعتر به همکاری و تشریك مساعی همه شما هم‌میهنان عزیز نیاز واحتیاج داریم و در همین زمینه شما را درجریان سیاستها و برنامه ها و تصمیمات خود خواهیم گذارد . امید کامل داریم که چون گذشته شایسته انجام رسالت تاریخی خودباشیم . بار دیگر از تلاش و کوشش صمیمانه همه کسانیکه ما را در این مبارزه اجتماعی یاری داده‌اند قلبا تشکر می‌کنم .

افتخار فراوان بر شاهنشاه آریامهر رهبر خردمند انقلاب ملی و دموکراتیك ایران .

درود گرم و صمیمانه بر هم‌مسلکان و هواداران حزبی .زنده‌باد ملت غیور و پرافتخار ایران .

کالاهای غیرمجاز فروشگاهها ضبط میشود

بقیه از صفحه اول

اداره کل گمرك در این اعلامیه یادآوز شده‌است کالاهائیکه به فروشگاه گمرك تحویل‌شود فروخته شده و پول آن به صاحب کالا تحویل میگردد .

نگرانی

این اخطار گمرك تمام «مزون» هاو لوکس‌فروشیها را که قسمت مهمی از کالا های آنها را همین نوع اجناس تشکیل میدهد بشدت نگران کرده است .

گزارش خبرنگار ما حاکی‌است که گمرك در گذشته هم دست‌به چنین کاری زده بوداما بعلل‌مختلف وغیراصولی جلوی آن گرفته شد. ولی اینبار گمرك در نظر دارد با توجه به‌تجربیات سابق اقدام‌قاطعی بعمل آورد .

بطور کلی کالاهای ممنوع‌الورود ازطریق تجاری‌وارد کشورنمیشود، بلکه بااستفاده ازتسهیلات‌ومعافیت های مسافری وارد میگردد .

*** معافیت**

معمولا هرمسافری حق‌دارد معادل ۱۵۰ تومان حقوق گمرکی‌ومزار تومان سود بازرگانی کالاهای مختلف مورد احتیاج شخصی، با مطابقبا شئونات خود را وارد کند. واگر این ارقام بیش‌از این باشد در صورتی که کالابمیزان تجاری تشخیص داده نشود ، باز میتواند با پرداخت حقوق گمرکی و سود بازرگانی آنرا ترخیص و بمصرف شخصی برساند .

مسافر حق ندارد این کالاهارا در معرض فروش و معامله قرار دهد .

اما درعمل تمام کالاهای غیر مجاز که در «مزن» هاو فروشگاه‌هاوجود دارد ازهمین طریق یعنی از طریق مسافری و بظاهر برای مصارف شخصی وارد میشود .

● مشکل گذشته

چندی قبل گمرك یکبار دیگر اقدام بجمع‌آوری این نوع کالاها نمود ، اما درعمل دچار مشکلات زیادی شد . باین معنی پس ازچند روز عده‌ای باپاسپورت به گمرك مراجعه کردند و مدعی شدند که کفش یاشلوار یاپیراهن ضبط شده متعلق به آن‌ها می‌باشد وبرای مصرف شخصی‌وارد کرده‌اند، اماچون کفش و پیراهن اندازه آنها درنیامده ناچارا آنرا در معرض فروش گذارده‌اند .

گمرك وقتی درمقابل این نوع توقعات و فشارها قرار گرفت‌از تعقیب قضیه خودداری کرد .

*** پرداخت قیمت**

سرپرست جدید گمرك معتقد است که این کار باید دنبال شود وبرای همین منظور طی آگهی منتشره لیست‌تمام کالاهای ممنوع الورود و غیر مجاز را اعلام کرده و دستورداده است ، اگرپس‌از سه‌ماه کسی برای دریافت کالاهای خود مراجعه کرد بعلت آنکه از فرصت سه‌ماهه استفاده نکرده کالا را بمسافر تحویل ندهند ولی‌اگر طی سه‌ماه کالا بفروشگاه تحویل شد قیمت فروش آن به‌صاحب کالا داده شود .

تعطیل مزن‌ها

اقدام گمرك برای « مزن »ها وفروشگاه های لوکس فروشی مشکلات زیادی بوجود می‌آورد و اگر این اقدام مجدانه تعقیب‌گردد امکان دارد بسیاری از «مزن »ها که شهرتشان فقط در داشتن کالا های خارجی است تعطیل گردند.

یك مقام مطلع به‌خبرنگار ما گفت متاسفانه بااستفاده از یك تسهیل قانونی عده‌ای ، کارتجارتی میکنند ، این عده کارشان مسافرت بخارج و حمل چند چمدان کالای لوکس است ، و باهمین چندچمدان تجارت پرسودی میکنند که باقتصاد کشور لطمه وارد می‌سازد .

این افراد نه‌خرج مغازه دارند و نه‌مالیات می‌پردازند ، تنها زحمت این عده این است که به‌اروپا مسافرت کنند و از پول دوستداران کالاهای لوکس و فرنگی خوش بگذرانند .

اقدام گمرك اگر بطور جدی تعقیب شود دکان این‌عده‌رامی‌بندد. بدون آنکه مشکلی برای مسافرین واقعی ایجاد کند .

جریمه توقف در اتوبانان

اتومبیل کسانی‌که در اتوبان کرج مشغول گردش و یا صرف غذاشوند با جرانقال به پاسگاه پلیس راه منتقل میشود و راننده آن جریمه‌خواهد گردید. این‌مطلب دراطلاعیه امروزپلیس‌راه ژاندارمری تاکیدشده بود.

پلیس‌راه در اعلامیه خودنوشته است : باوجوداخطار های‌مکرر، معذلك‌بعضی اوقات مشاهده میشود که‌رانندگان ، در حاشیه اتوبان اتومبیل خود را متوقف میکنندو مشغول صرف غذا می شوند ، در حالی که توقف اتومبیل دراتوبان، مطلقا ممنوع است .

اخطار به تولیدکنندگان نوشابه‌های غیرالکلی

وزارت بهداری امروز به‌تهیه کنندگان نوشابه‌های غیر الکلی اخطار کرد که مصرف قندهای مصنوعی در تهیه اینگونه مشروبات ممنوع‌است‌وچنانچه تولیدکنندگان در تهیه فراورده‌های خود از قند مصنوعی استفاده نمایند علاوه بر جلوگیری از محصولات،تهیه‌کننده برابر مقررات تحت تعقیب قرار خواهد گرفت.

۷۰۰ مشمول دیپلمه

بقیه از صفحه اول

● اجتماع مشمولین

از ساعت هفت صبح امروز مشمولین دیپلمه مقابل سالن‌محمد رضاشاه اجتماع کرده‌بودندهمراه مشمولین که‌امروزبخدمت‌اعزام‌شدند گروهی از مشمولین دیپلمه‌فارغ‌التحصیل شهریور ماه نیز مقابل سالن اجتماع کرده تقاضاداشتند که آنهانیز بخدمت اعزام‌شوند.

از طرف مسئولین وظیفه عمومی به مشمولین مزبور پاسخداده شد که‌بعلت کمبود جا در مراکز آموزشی انجام این تقاضا امکان ندارد.

تاساعت هشت مشمولین به‌سالن محمدرضاشاه راهنمائی شدندو در آنجا گروه‌بندی برای قرعه کشی جهت اعزام به مراکز آموزشی آغازشد . مشمولین دیپلمه بعداز ظهر امروز پس از انجام قرعه کشی وتعیین محل خدمت بمراکز آموزشی اعزام شدند.

*** فردا**

فردا مشمولین دیپلمه متولد ۱۳۲۶و۱۳۲۷ که‌فارغ التحصیل خردادماه‌امسال وسنوات‌قبل هستند بخدمت‌اعزام میشوند.

*** در فروردین**

مشمولین‌دیپلمه فارغ التحصیل شهریور ماه متولد ۱۳۱۲ تا پایان ۱۳۲۷ در فروردین ماه اعزام می شوند.

همانطور که قبلا اطلاع دادیم مشمولین‌دیپلمه متولد ۱۳۲۸ می توانند داوطلبانه آمادگی خودرا برای خدمت اعلام کنندباینگونه مشمولین بجای مهر ماه سال‌آینده درفروردین ماه به خدمت اعزام‌می شوند.

تقویم روز ـ پیش بینی هوا ـ برنامه تلویزیونها و رادیو

تقویم اطلاعات

سه‌شنبه ـ شانزدهم مهرماه ۱۳۴۷ ـ پانزدهم رجب ۱۳۸۸ـ هشتم اکتبر ۱۹۶۸ .

ساعات شرعی

استخراج دکتر ریاضی کرمانی
اذان صبح ساعت ٤و۳۲ دقیقه
طلوع آفتاب ساعت ٦و۲ دقیقه
ظهرشرعی ساعت۱۱و۵۵دقیقه
اذان مغرب ساعت ۵و۵۹دقیقه

پیش بینی هوا

پیش‌بینی وضع هوای ایران تا ظهر فردا :

هوای کرانه های دریای مازندران قسمتی‌ابری دربعضی نقاط تمام ابری همراه با بارندگی خواهد بود ، هوای استان های آذربایجان کمی تا قسمتی ابری همراه با باد نسبتا شدید و رگبارپراکنده، هوای تهران و بقیه نقاط‌صاف تا کمی ابری و در بعضی‌نقاط غبارآلود خواهد بود .

گرمترین نقطه‌در ۲۴ساعت گذشته آبادان و دزفول با حداکثر ٤۱درجه‌و خنك‌ترین نقطه همدان با حداکثر ۲۷ درجه و حداقل ٤ درجه بالای صفر بوده است .

حداکثر درجه حرارت تهران در۲۴ساعت‌گذشته باحداکثر ۴۷ و حداقل ۱۶ درجه بوده است .

برنامه امشب

تلویزیون آمریکا

۱۸ـ۰۰ خلاصه اخبار
۱۸ـ۱۵ تدمك
۱۸ـ٤۰ نامزد ها و مبارزات انتخاباتی
۱۹ـ۰۵ وقایع سال ۶۸
۱۹ـ۳۰ سرزمین سرسبز
۲۰ـ۰۰ سرگذشت
۲۱ـ۰۰ خلاصه اخبار
۲۱ر۰۵ رداسکلتون
۲۱ـ۵۵ فیلم سینمائی

برنامه امشب

رادیو ایران

ـ۱۸ر اخبار
۱۸ر۰۱ اعلام‌برنامه بخش‌سوم
۱۸ر۰۶ برنامه دهقان
۱۸ر۳۰ موسیقی ایرانی
ـ۱۹ر اخبار
۱۹ر۰۳ نگاهی‌به ایران‌امروز
۱۹ر۱۵ شاخه‌گل
۱۹ر۳۰ ارتش
ـ۲۰ر اخبار، تفسیر داخلی
۲۰ر۳۰ موسیقی ایرانی
۲۰ر۵۳ آگهی های تجارتی
ـ۲۱ر فرهنك مردم
۲۱ر۳۰ گل ها
ـ۲۲ر داستان شب
۲۲ر۳۰ موسیقی ایرانی
ـ۲۳ر اخبار
۲۳ـ۰۳ موسیقی کلاسیك
۲۳ـ۳۰ پایان برنامه

برنامه امشب

تلویزیون ایران

۱۷ـ۰۰ آغاز برنامه
۱۷ـ۰۳ شهر شادی
۱۷ـ۲۰ کارتون
۱۷ـ۳۰ جوانان
۱۸ـ۰۰ هنرستان‌عالی‌موسیقی
۱۸ـ۳۰ فیلم مستند
۱۹ـ۰۰ بعدا اعلام میشود
۱۹ـ۳۰ اخبار
۲۰ـ۰۰ موسیقی وزارت فرهنك و هنر
۲۰ـ۳۰ التهاب
۲۱ـ۰۰ موسیقی شاد
۲۱ـ٤۵ شما و سینما
۲۲ـ۰۰ اخبار
۲۲ـ۰۵ فیلم هائی‌وست
۲۲ـ۳۵ فیلم سینمائی

برنامه‌نیمروز فردا

۱۲ـ۱۵ آغاز برنامه
۱۲ـ۱۷ نیازمندی ها
۱۲ـ۳۵ تعقیب
۱۳ـ۳۰ خلاصه اخبار
۱۳ـ۳۵ موسیقی ایرانی
۱۳ـ۵۰ پایان برنامه

برنامه امشب

تلویزیون ایران

۱۷ـ۳۰ اعلام برنامه
۱۷ـ۳۲ تدریس زبان آلمانی و فیلم
۱۸ـ۰۰ برنامه کودکان
۱۸ـ۰۰ برنامه کودکان
(اندرز های ساده ـ داستان مصور ـ اطلاعات عمومی و پسر جنگل)
۱۹ـ۰۰ اخبار
۱۹ـ۱۵ ورزش
۱۹ـ۲۰ مجله شماو تلویزیون
۲۰ـ۰۰ دختر شاه پریان
۲۰ـ۳۰ اخبار
۲۱ـ۰۰ موسیقی ایرانی
۲۱ـ۳۰ گروه ضربت
۲۲ـ۰۰ تئاتر آنتیگون ـ بکارگردانی داود رشیدی

برنامه بامدادی‌فردا

۶ـ۳۰ آغاز برنامه
۶ـ۳۱ نیایش
۶ـ۳٤ ورزش
۶ـ٤۶ مضحك قلمی
۷ـ۰۰ واریته استودیه «ب»
۷ـ۳۰ اخبار
۷ـ۳۵ فیلم میلیاردر
۷ـ۵۰ خانه و زندگی

برنامه امشب

تلویزیون آموزشی

وزارت آموزش و پرورش

۱۸ـ۳۰ سلام شاهنشاهی ، آغاز برنامه
۱۸ـ۳۲ اعلام برنامه
۱۸ـ۳۵ تدریس علوم اجتماعی برای دوره اول متوسطه
۱۹ـ۰۰ تدریس فیزیك برای دوره اول متوسطه
۱۹ـ۳۵ برنامه پلیس تهران
۱۹ـ۳۵ تدریس ادبیات‌فارسی برای دوره دوم متوسطه
۲۰ـ۰۰ تدریس فیزیك برای دوره دوم متوسطه
۲۰ـ۲۵ برنامه اداره امور تربیتی دانش آموزان
۲۰ـ۳۵ تدریس‌حساب‌استدلالی ٦ ریاضی
۲۱ـ۰۰ آثارجاویدان‌علم‌وهنر
۲۱ـ۳۰ اعلام برنامه روز بعد، پایان برنامه

پانسیون کودکان
انجمن فرهنگی پروین
درباغ سی هزار متری نامنویسی می نماید تهران‌نوتلفن ۷۸۷۷٤

بنابر پیشنهاد عده کثیری از افراد صنف بمنظور بررسی بیشتر درمفاد اصلاح اساسنامه سندیکای مرکزی صنعت چاپ مجمع عمومی فوق‌العاده‌بتاریخ بعدموکول‌گردید
آ ـ ٤۳۰۶۲ **هیئت مدیره سندیکای مرکزی‌صنعت‌چاپ**

کلاسهای شبانه
گروه فرهنگی سهند
برای دوره اول‌ودوم متوسطه (طبیعی ، ریاضی، ادبی) همه روزه عصرها ثبت نام مینماید
نشانی ـ شماره ۱ خیابان پهلوی مقابل کاخ مرمر تلفن ٤۳۰۵۹ نشانی شماره ۲ ـ امیریه‌ایستگاه‌البرزاول‌میامی تلفن ٤۷۶۸۳

شهرداری مسیل‌ها را پاك میکند

● یکهزار کارگر و دهها ماشین مشغول لایروبی نهر های تهران هستند

● نهر فیروزآباد پر شده بود و اگر سیل می‌آمد در شهر جاری‌میگردید

*** مسیل‌ها را از دهسال باینطرف پاك نکرده‌اند**

درآستانه فصل پائیز و آغاز فصل بارندگی در تهران شهرداری برای‌ایجاد ایمنی در کنار نهر ها ، آبروها ، مسیل ها برنامه وسیعی‌را اجرا می‌کند . این برنامه باین صورت اجرامی شود که نزدیك به یك هزار نفر کارگران و رفتگران شهرداری به کمك‌ماشین آلات شهرداری برای تخلیه این آبرو ها و مسیل ها اقدام می‌کنند.

مسیل ها و آبرو ها باید پاك بشود تا راه برای‌عبور سیلاب باز گردد ودرمواقع بارندگی هرز آب وسیلاب نتواند در محلات برای ساکنان شهر مخاطراتی‌بار آوردو ماجراهای گذشته تکرار نشود .

این‌اقدامات بدستور آقای پیروز سرپرست شهرداری تهران انجام میگیرد و ماموران در نهر های رودخانه حرامزاده ، قاطرکش، رودخانه دوقلو ، مسیل های فیروز آباد ، غلغلی ، ولنجك ، قیطریه، داودیه ،سرخه‌حصار ، قوچك وآبرو های دیگر تهرا ن‌اقدامات احتیاطی وسیعی‌را شروع کرده‌اند .

ماموران شهرداری ضمن اجرای دستورات سرپرست‌شهرداری‌متوجه شدند که زیر تونل نهر فیروزآباد درداخل تهران بکلی مسدودشده‌و پس‌از دوازده سال که از ساختمان آن می گذرد ، این‌اولین‌بار است که این نهر را تخلیه می کنندواگر امسال سیل می آمد و اقدامات لاروبی صورت نمی گرفت بی تردید باز صحنه های غم‌انگیز جریان‌سیل درسالهای پیش تکرار می شد و قسمتی‌ازشهر ویران می گردید.

تابحال در شهرداری‌همیشه‌منتظر می‌شدند تا حادثه ای روی دهد و سپس‌برای مقابله با حادثه میرفتند ولی امسال ابتدا وقوع حادثه سیل پیش بینی شده و سپس برای پیشگیری از آن اقدام کرده‌اند . براساس این اقدامات است که سرپرست شهرداری به مردم شهر توصیه می کند که دیگر ازجریان سیل دربیم وهراس نباشند زیرا که شهرداری این‌باربموقع کارخود را کرده وضمن پاك کردن مسیر سیل ها خطرسیل‌را منتفی کرده است .

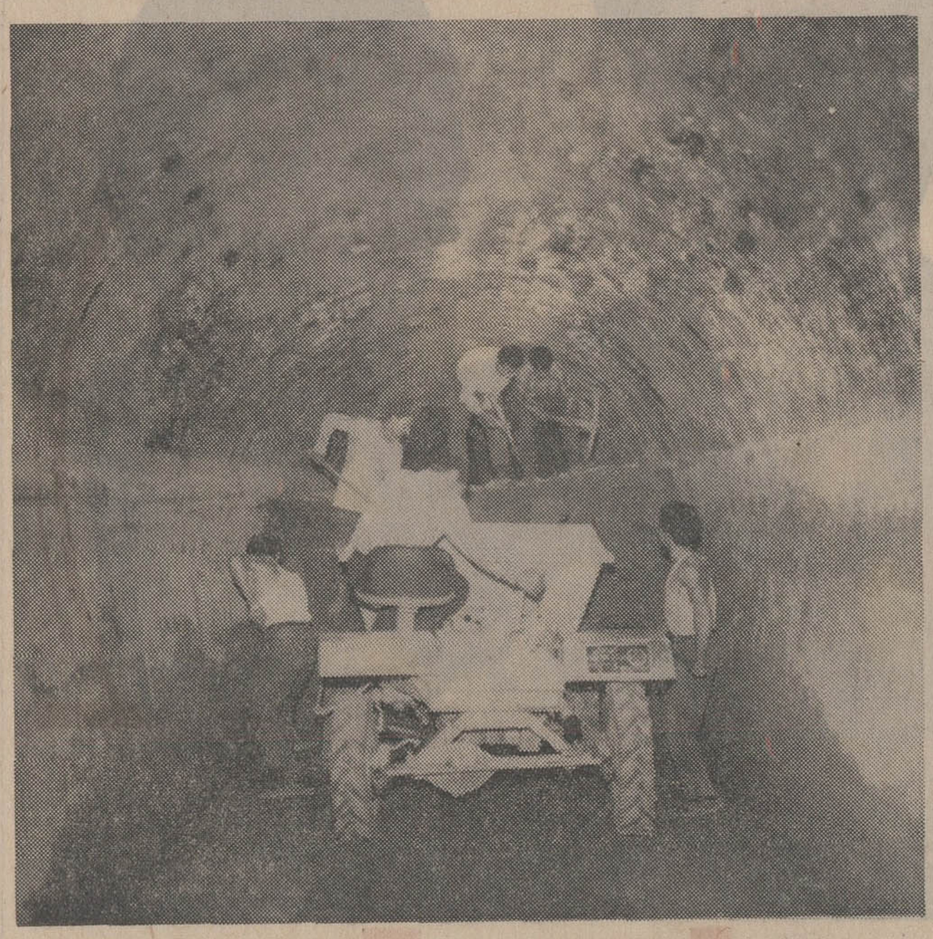

تونل نهر فیروزآباد مملو از رسوبات سیل است

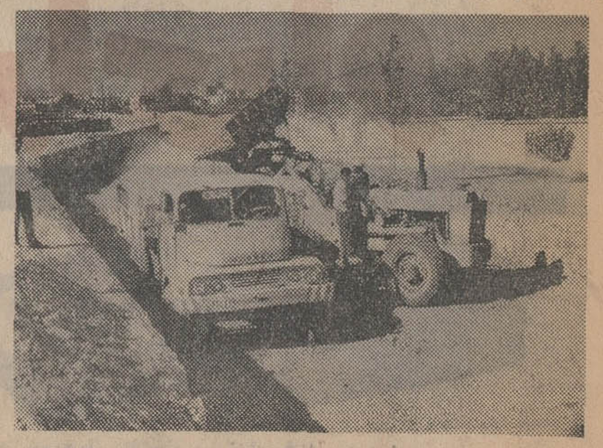

مسدود شدن تونل خطر بزرگی برای تهران‌بشمار میرود
بیل میکانیکی شهرداری در مسیل نارمك مشغول خاکبرداری است

دراراضی اطراف مسیل داودیه ماموران مشغول خاکبرداری هستند

ماشین آلات شهرداری در شمالغرب تهران
سد خاکی در برابر سیلاب احداث میکنند

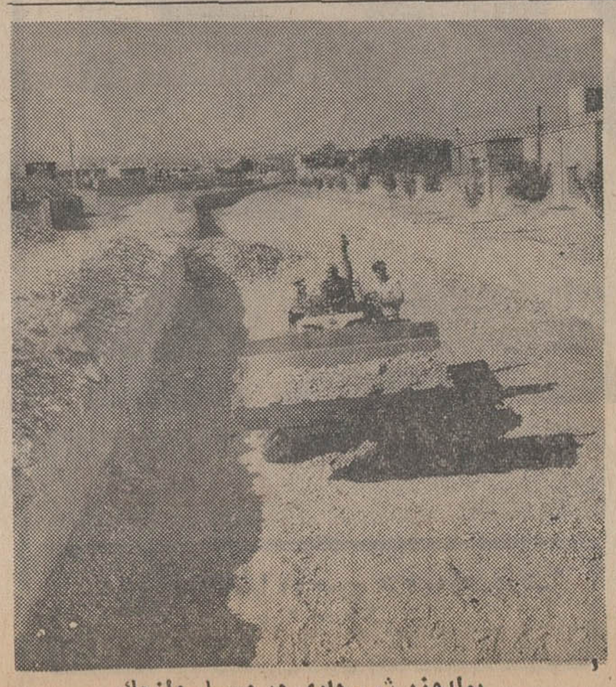

بولدوزر شهرداری در مسیل ولنجك

نبرد «فرهنگی» در رشت!

رشت : دانش آموزان سیکل دوم دبیرستان انوشیروان دادگر ۷ روز از سال تحصیلی را درسرگردانی بسر بردند . این عده بین اداره آموزش و پرورش ، دبیرستان هفده‌دی و دبیرستان انوشیروان دادگر در حال رفت‌وآمد بودند .

طبق دستور اداره آموزش و پرورش گیلان دبیرستان انوشیروان دادگر می بایست از تشکیل کلاس های سیکل دوم خودداری کند ولی مدرسه علاقمند به ایجاد سیکل دوم بود .

از ایشان اصرار و از اداره انکار تا موقع نام‌نویسی شد . بچه ها رفتند اداره آموزش و پرورش که «تکلیف چیست؟» گفتند : «طبق بخشنامه باید بروید هفده‌دی.» رفتند ولی این دبیرستان (که گویا پنهانی با دبیرستان انوشیروان دادگر تبانی کرده بود از پذیرفتن آنان خودداری کرد.)

و همینطور گروه گروه دانش آموزان به طی طریق در فاصله این سه مکان مشغول بودند که بالاخره روز هشتم ، مدیر آموزش و پرورش در حمله نهائی پیروز شد و بخشنامه را بمرحله اجرا نهاد .

حالا دختران دانش آموز در کلاس‌های ۸۰ ـ ۱۲۰ نفری اسم نوشته‌اند اما کتاب و روپوش ندارند چون در این‌سرگردانی ها نه کتاب خریده‌اند و نه‌موفق شده‌اند از پارتی اول روپوش سفارشی خانم مدیر بهره‌ای داشته باشند .

هفده‌روز در محاصره پلیس!

پسر کوچولوی «جیمز» بحال پدرمیگرید،چون‌چیزی‌از«جیمز باند» بازی سرش نمیشود .

چندی پیش «جان جیمز» با این مشخصات :

مو : مشکی
سرتق
انگلیسی
سوءقصد کننده آنهم بجان پلیس
زارع

هنگام بازپرسی جوشی میشودو پلیس را زخمی و فرار میکند و کجا امن تر از خانه خودش . آقا میرود و بسبك قدیم بست می نشیند .

خوب لابد پلیس هم بدنبال او می آید . اما او هفده روز مقاومت میکند باترساندن پلیس که در صورت نزدیك شدن بخانه خانواده خود را خواهد کشت ولابد به‌پلیس هم تیراندازی خواهد کرد .

روز هفدهم بمصداق شعر «هر شکستی که‌بهرکس‌برسد ازخویش است» خواهر آقاجیم بایك حرکت جیمزباندی به آرتیسته حمله‌میکند و تفنك را از دست اخوی ربوده و از پنجره بیرون می اندازد .

(گویا حوصله آقا جیمز هم سررفته وگرنه چطور این‌غافلگیری ۱۷ روز طول کشیده است).

بدنبال این خلع‌سلاح مشعشعانه پلیس خانه را محاصره میکند و آرتیسته را میگیرند و راهی بازداشتگاه میکنند .

مطبوعات جهان

«فرودگاه» : وسیله جدید برای دزدان نابکار!

خانم «فاهی» اهل لندن خیلی‌بدشانس‌است ،شوهرش سرباز میشود بعد به ویتنام میرود و دست آخر کشته‌می شود . خانم هم‌مدتها عزاداری میکند و بعد کم‌کم قضیه فراموش‌میشود. یکشب‌بمحض اینکه میرود بخوابد تلفن‌زنك میزند : «خواهرت که در افریقای جنوبی‌بعنوان پرستار خدمت میکرده‌بسختی مجروح شده است . حالا با هواپیما به لندن آورده شده فوراخود را برسانید .»

فاهی بسرعت کفش و کلاه میکند وبطرف‌فرودگاه نظامی میرود امانه‌هواپیمائی پیداست و نه از خواهر او خبری .

یك شوخی بیجا ، کلی دردسر و هیجان ، بخانه‌برمی گردد ولی در منزل با صحنه جدیدی روبرو میشود .

دزدان کلیه‌جواهرات‌ووجه نقد و اثاثه قیمتی او را بار کرده بودند ، تازه فهمیدچه کلاهی سرش رفته است .

با تخمینی که خانم زده متجاوز از ۵۰ هزار پوند (حدود یك میلیون تومان) جواهرات و پول نقد و عتیقه به سرقت رفته است .

مطبوعات جهان

ایران و جهان در اطلاعات

در شمیران «ظرافت» بکار نمی آید!

شمیران : «محمد ظریف‌کار» که غالبا کار هایش با ظرافت خاصی توام بود پس از سال‌ها بفکرازدواج می افتد و ظریفانه ازدواج میکند . اما پس از ازدواج هرچه منتظر پسر کاکل‌زری ویا دختر دندان‌مروارید میماند خبری نمیشود . نگرانی ، مراجعه به پزشك و نومیدی که: «بله شما اولادی نخواهید داشت .» از آنروزآقای ظریف‌کارقسمتی از ظرافت خود را از دست میدهد، وزن خود را سخت تحت فشار قرار میدهد که : «یا طلاق اختیار کن و یا تجدید فراش حقیر موافقت فرما شاید زوجه جدید قادر باشد وارث بلافصلی برای ما کار سازی کند.»

اما زن حاضر نمیشود که هیچ به لنگه کفش و غرغر مبادرت می کند که‌نه‌اولی‌بلکه دومی«ظرافتیان» را از خانه فراری میکند . آقای «ظرافتیان» میرود مشهد و بست می نشیند . زن محمدخان بدادسرا شکایت میکند و آهوی فراری را در مشهد پیدا کرده و به تهران منتقل میکنند .

محمد هر روز بخانه مادر زن خویش مراجعه کرده و مقداری از اثاثه خود را طلب میکند .(گویا اموال مربوطه در خانه مادر زن ایشان بوده است) تا اینکه دریکی از این مراجعات انتقام جویانه ! مادرزن باو پیشنهاد می کند که : «یا اثاثه‌رایکباره‌از منزل خارج‌کن یادیگر حقی به‌آن‌نخواهی داشت.» بین داماد خشمگین و مادرزن دل آزرده مشاجره لفظی‌درمیگیرد. محمد که‌دوباره‌براثر شوك‌ظرافتش گل کرده بطرف تنك آب میرود و آنرا برسر خود خرد میکند !

(آدم انتظار دارد آنرا برسر مادرزن خرد کند !) اما در اثراین ضربه ایشان ظرافت اخلاقی خودرا از دست داده ، دست مادرزن را بدهان برده و گاز میگیرد وباین گاز ساده هم اکتفا نکرده باشیشه کف‌دست مادرزن را خط‌خطی می کند ! مصدومین ! به بیمارستان منتقل‌میشوندوبعد بدادسراوبالاخره حقیقت قضیه کشف‌میشود که‌ظاهرا آقای محمد ظریف‌کار میکوشد که ضمن تکمیل پرونده ظرافت قبل از ازدواج خود را بازیابد .

بهرحال این ماجرا آشکار کرد که در «شمیران» چیزی که بکار نیاید «ظرافت» است . کما اینکه سرو کارآقای «ظرافت کار» سرانجام بدادگاه کشید !

در پره سرطوالش:

جزای «کته» خوردن سیخ داغ است!

پره‌سر طوالش : در پره‌سر «ذبیح‌الله موسوی» کافه دارد و ضمنا با موتوسیکلت مسافرکشی هم میکند . اما چون به شغل دوم اهمیت بیشتری میدهد پسر ده ساله‌اش عهده‌دار اداره کافه است . مزد هادی همیشه بصورت‌مشت و لگد حواله میشود زیرا پدر هیچگاه از کار او راضی نیست .

هفته پیش هادی از جلوی کته فروشی رد میشود . بوی کته ویرا بهوس می اندازد ۵ ریال میدهد و ظرفی کته میخورد و بخوردن مشغول میشود .

اما ناگهان پدر سر میرسد و اورا در حین خوردن غذا دستگیر کرده بمنزل میبرد . پس از نیم ساعت‌مردم می بینند که هادی زوزه‌کشان فریاد میزند : «سوختم . سوختم !» مردم دور طفل جمع میشوند ۳۲ جای بدن‌کودك با سیخ کباب داغ شده بود ، گریه و دشنام و شماتت بالا می گیرد .

کودك داغ شده را به مطب دکتر میبرند و پدر را به پاسگاه .

* راستی روابط پدر فرزندی اینروز ها به‌چه‌صورتی درآمده !

متوفی: «الو، بنده خودم هستم!»

منجیل‌آباد شهریار :مشهدی عشقعلی کشاورز برای فروش بار انگور عازم کاشان می شود .پس ازسه روز تلگرافی به پسران عشقعلی که در تهران هستند میرسد که : «چه نشسته‌اید پدرتان درراه کاشان ـ منجیل‌آباد تصادف کرده و جابجا مرده است .»

خانواده عشقعلی باچشمان اشکبار ووسائل ترحیم بطرف منجیل‌آباد حرکت میکنند.اما در محل قضیه بنظرشان کمی مشکوك جلوه میکند ، می روند پستخانه و شماره تلفن امانت فروشی کاشانی را که عشقعلی برایش بار برده می گیرند و سراغ عشقعلی را از اومی طلبند که ناگهان‌شخص متوفی از آن سرسیم گوشی را برمیدارد می گوید :«الو، بله بفرمائید ! بنده خودم هستم !»

* به مردم آزارانی که از فرط بیکاری بجان آمده‌اند توصیه میشود که هاونی‌خریده و تاچهل روزدرآن آب‌ریخته و بکوبند ، حتما پس از ۴۰ روز از بیماری مردم آزاری شفا خواهند یافت .

سر سفره عقد:

«بله» گفت و روانه زندان شد!

مشهد : حمیدآقا برای آخرین‌بار خود را در آئینه اتومبیل ورانداز کرد ، گره پاپیون را محکم کرد و با فشردن‌استارت،اتومبیل آخرین سیستم خود را بحرکت درآورد .

در آن لحظه سراپا پراز شوق بود ، بهیچ‌چیز نمی اندیشید جز جشن عقدکنان آنهم با دختری که سال ها درانتظارش مانده بود .

اتومبیل باسرعت سرسام‌آوری‌از چند خیابان‌گذشت واوپدال‌گازرا بیشتر فشرد تا ناگهان باچراغ قرمزراهنما روبرو شد و بعد یك سیاهی جلوی اتومبیلش نمودار شد و بعد دیگر چیزی نفهمید .

***

ساعتی بعد در کلانتری ، مغموم و گرفته اشك می ریخت . افسر کلانتری برایش توضیح داد که دراثر عدم توجه ، پسربچه‌ای را زیر گرفته و کشته است .

حمید ناگهان صدای گریه‌اش بلند تر شد :«آقا شما را بخدا رحم کنید ، من الان بایستی سر سفره‌عقد نشسته باشم .»

افسر کلانتری در جواب گفت : «متاسفانه شمابجرم قتل غیرعمد بازداشت هستید تا والدین مقتول بما مراجعه نکنند ما نمی توانیم شما را آزاد کنیم .» بالاخره قرارشد شاه‌داماد در التزام رکاب دو پاسبان برود سرسفره عقد بله بگوید و برگردد. یکساعت بعد حمیدآقا که گوئی میله های زندان روی زبانش فشار می آوردند . بسختی گفت : بله و بلند شد و با پاسبان ها بازگشت وبزندان رفت .

صورت اسامی قبولشدگان رشته های فوق‌لیسانس دانشکده اقتصاد دانشگاه تهران درمهرماه ۱۳۴۷

رشته اقتصاد پولی و بانکی

۱ـ محمد رضا ابوترابیان ۲ـ ابراهیم خلاقی ۳ـ علی بدیع زادگان ۴ـ مینا بهمنیار ۵ـ محمد بحرینی زاده ۶ـ ایرج جهرمی ۷ـ حسین حاجی جعفری ۸ـ علی اکبر خدابنده‌لو ۹ـ محمد مهدی دانش بدی ۱۰ـ ژاله دژکام ۱۱ـ جواد روزبه ۱۲ـ پرویز شمس ۱۳ ـ هدایت الله شایگان ۱۴ ـ بهرام شکیبا ۱۵ ـ سید مرتضی طاهری ۱۶ـ سعید عطری ۱۷ ـ پرویز عباسیان ۱۸ ـ کاظم فخرائی ۱۹ـ محمود قناداں ۲۰ـ محمود قناویزی معروف ۲۱ ـ فروغیه فروغی ۲۲ـ سعید کیوان ۲۳ـ بایزید مردوخی ۲۴ـ علی اکبر نجفی ۲۵ـ فرهنك هلاکونائینی ۲۶ ـ کیاشید وزیر زاده ۲۷ ـ مرتضی عماد زاده ۲۸ـ محمد باقر سمیعی خوانساری

رشته توسعه اقتصادی

عباس اشراقی ، مینا بهمنیار هادی بنائی،محمد تقی قام ،ابراهیم خلاقی ، جعفر جمالی کاظمی ، محمد علی حسابی ، فطمه زاهدی، خسرو حمزوی تهرانی ، ژاله‌دژکام، احمد سیحانی فیروز آبادی ،حسین سام زاده ، علی شجاعی ، کورس صدیقی ، زهرا ضرابی اعظم، پرویز عباسیان ، زیبا فرید تنکابنی ، فروغیه فروغی ،سید محمد فیض ساکت ، هوشنك فرجادی ، هما کمال ، محمد رضا محدث ، حسین مومنی ذوالقدر ، علیرضا محیط محمودی ، بیژن مطلق ، کیانشید وزیر زاده ، مرتضی وزیری ، غلامرضا یوسفیان ، محمد رضا نجفی ، محمد جواد عابدی ظفری، تاریخ نام نویسی و مدارك مورد لزوم روز۷ر۷ر۴۷ باطلاع‌قبولشدگان خواهد رسید .

رشته اکونومتری

۱ـ رضا اسماعیلی نائینی ، ۲ـ علی ازیا ، ۳ـ شهین ابطحی ،۴ـ محمد حسین افقهی ۵ـ محمد رضا ابوترابیان ۶ـ علی حاج اسمعیل ، ۷ـ حسین حبیبی شبستری ، ۸ـ سیمین دخت حجت ۹ـ ژاله دژکام، ۱۰ـ مسعود روئین تن تهرانی ، ۱۱ـ شهره رضوی ۱۲ـ فاطمه زاهدی ۱۳ـ مسعود صابری ۱۴ـ سید مرتضی طاهری ۱۵ـ پرویز عباسیان ۱۶ ـ زیبا فرید تنکابنی ، ۱۷ـ مصطفی کماری زاده اصل ، ۱۸ـ سعید کیوان، ۱۹ـ محمد ابراهیم مهاجر شرقی ، ۲۰ـ مجید مالکی ، ۲۱ـ شاهرخ معاونی ۲۲ـ مدرسی قوامی ۲۳ ـ بیژن مطلق ۲۴ ـ علی اکبر نجفی ۲۵ـ حمید ناظمان ۲۶ ـ حوری ناز یوسفی ۲۷ـ محمد فرح۲۸ـ محمد سلیمانی

تاریخ نام نویسی و مدارك مورد لزوم روز۷ر۷ر۴۷ باطلاع‌قبولشدگان خواهد رسید .

رشته اقتصاد مالی

۱ـ حسین امری ۲ـ حد بیگم اشرافیان ۳ـ محمد صادق امینی رئوف ۴ـ محمد بحرینی زاده ۵ـ جعفر جمال کاظمی ۶ـ حمید جرایدی ۷ـ محمد علی حسابی ۸ـ محمد اسمعیل حاجیان ۹ـ فاطمه حاجیها ۱۰ـ حسین حبیبی‌شبستری ۱۱ـ ژاله‌دژکام ۱۲ـ سید ابوالفضل قندی ۱۳ـ محمد علی روحانی۱۴ـ فاطمه زاهدی ۱۵ـ بهرام شکیبا ۱۶ـ زهرا پرابی اعظم ۱۷ ـ پرویز عباسیان ۱۸ـ مهناز عنصری ۱۹ـ مصطفی علیمدد ۲۰ـ محمود عمادی ۲۱ـ زیبافرید تنکابنی ۲۲ـ محمد حسن فتحی ۲۳ـ منصور موسوی خلیل ۲۴ـ فروغیه فروغی ۲۵ ـ حسین معینی ذوالقدر ۲۶ ـ محمد ابراهیم مختاری ۲۷ـ سید محمد رضا نجفی ۲۸ ـ یدالله نیرومند راد ۲۹ـ مرتضی وزیر یزدی ۳۰ـ ادوارد یونان قراجه ۳۱ـ لطفعلی بخشی

تاریخ نام نویسی و مدارك مورد لزوم روز۷ر۷ر۴۷ باطلاع‌قبولشدگان خواهد رسید .

تعویض شماره‌های تلفن مطب

دکتر علی‌اکبر هنجنی

متخصص بیماریهای داخلی . کلیه و فشار خون

به ۳۱۲۷۳۴ و ۳۱۲۴۸۵

آگهی تشکیل مجمع فوق‌العاده

شرکت سهامی شیلات جنوب ایران

مجمع عمومی فوق‌العاده شرکت سهامی شیلات جنوب ایران روزچهار شنبه ۲۴ مهر ماه جاری ساعت ۱۷ درمرکز شرکت‌واقع درخیابان امیرآباد شمالی روبروی پارك فرح تشکیل میشود از صاحبان محترم سهام تمنی میشود که در جلسه مزبور شرکت فرمایند.

دستور جلسه

تصویب خرید کشتیهای مورد احتیاج برای تشکیل واحد مستقل صید .

شرکت سهامی شیلات جنوب ایران

۳ـ۱ آ ـ ۴۲۶۶۸

ساخت قلم شما هرطورباشد اعم از جدید یا کهنه ایجاب میکندکه حتماً ازجوهر سوپرکوئینگ پارکر آنرا پر کنید. این‌جوهردرحالیکه‌مینویسید قلم شمارا پاك میکند ومجرای جوهر را ازگرفتگی عاری میسازد. درشش رنگ ثابت وآبی قابل شستشو برای مدرسه واستفاده درمنزل موجوداست.

واقعاً از خودنویس شما مواظبت میکند

PARKER

پارکرسازنده مطلوبترین قلمهای جهان

محصولات جنرال معرف آخرین پدیده عصرما

General

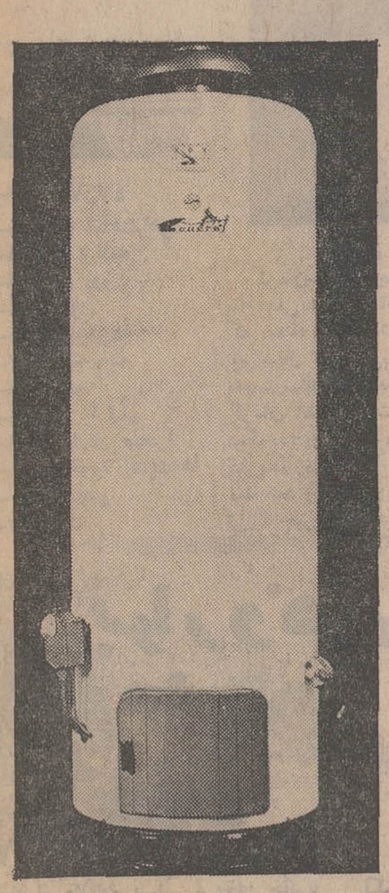

آبگرمکن های جنرال

در انواع مختلف

نفتی ـ گازی ـ برقی (گلاس لاین ـ گالوانیزه)

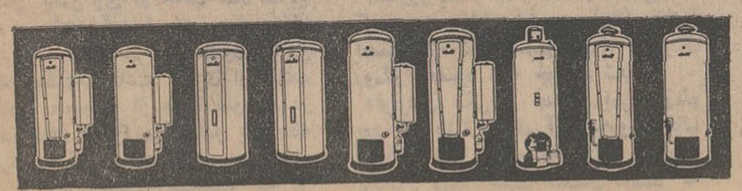

کشاورزان شاهپور آذربایجان از یکدیگر تقلید میکنند!

اگر برای تجدید رونق دامداری دراین منطقه فکری نشود امر دامداری درشاهپور متروك میگردد

گوشه‌ای از هفتمین جلسه هیئت‌مشورتی روزنامه اطلاعات درشاهپور آذربایجان که‌با حضور آقای نقیب‌زاده فرماندار شاهپور تشکیل شد .

داشت: ماموربن دولت در شاهپور عموما و اینجانب خصوصا ، بطور شبانه روزی آماده خدمت بمردم شاهپور هستیم . آرزوی من اینست که تمام مردم کشور ، برای انجام برنامه‌های عمرانی و همکاری با سازمانهای اداری ، همین روحیه‌ای را داشته باشند که مردم شاهپور دارند . همکاریها ، تشویقها ، همفکریهاو دلسوزیهای‌مردم‌شاهپور برای پیشرفت امور عمرانی ،بدون شك باعث خواهد شد که این‌شهر هر روز آباد و آبادتر شود و البته برای تاسیس واحدهای صنعتی‌در شاهپور هم،باید خود مردم ازطریق سرمایه گذاری پیشقدم شوند ...

● کارخانه ریسندگی

فرماندارشاهپور ادامه داد :با توجه بموقعیت اقتصادی شاهپور ، که رقم مهمی از صادرات آن‌پشم گوسفند و غله تشکیل میدهد ، لازمست یك کارخانه پشم‌شوئی و ریسندگی در شاهپورتاسیس گردد. برای احداث این واحد صنعتی، آقایان اعضای هیئت مشورتی و سایر معتمدین محلی باید پیشقدم شوند. قدر مسلم اینکه تاسیس کارخانه ریسندگی در شاهپور ، موجب‌خواهد شد که سرمایه‌داران شهرستان بفکر تاسیس کارگاههای قالیبافی وکارخانجات بافندگی در شاهپور برآیند و روزی برسد که حتی یکنفر آدم بیکار درشهرستان شاهپور پیدا نشود و هیچیك از اهالی در صدد کوچ کردن از این شهر نباشد .

● کشاورزی مکانیزه اما...

آقای غلام غلامی عضو جدیدهیئت مشورتی اطلاعات ناطق بعدی جلسه بود. وی ابتداء به مکانیزه شدن کشاورزی و افزایش سطح کشت در این شهرستان‌اشاره‌کرد وضمن آن گفت :هر روزبرتعداد تراکتور و ماشین آلات کشاورزی که آسانترین وسیله ادامه کشت وزرع است افزوده میشود و کشاورزان‌در مدت زمان کمتری با هزینه ناچیز زمین را شخم میزنند و سطح کشت مصرف و صدور محصولات کشاورزی آمارهای دقیقی‌تهیه نمایند و در فصل کشت ،در اختیار کشاورزان قرار بدهند تاچنین مشکلاتی پیش‌نیاید.

● مراقبت میخواهد

«میدانیم که غرس‌اشجار وتوسعه درختکاری و بطور کلی امور کشاورزی با تاسیس و تشکیل مراکز اصلاح بذر و نهال درنقاط مختلف کشور رونق گرفته و مثلا نهال و بذر مرغوب باشرایط آسان دراختیار علاقمندان‌قرار میگیردولی متاسفانه برای کسانیکه خواستار بذر اصلاح شده ونهال‌هستند ،ابدا مسئله حفظ و حراست از درخت ومزرعه نمونه مطرح نیست!»

مطلب فوق را آقای آسیابی‌در پایان سخنان آقای غلامی اظهار داشت. وی آنگاه گفت :چند سال است محصول‌نخودو سردرختی این شهرستان نیز دچار آفات نباتی میگردد و آفت سفیدك هم‌باغات انگور را مورد حمله قرار داده و صدمات سنگینی بباغداران و کشاورزان وارد ساخته است . اگر ازهمین حالا تدابیر لازم برای‌ریشه کن ساختن آفات اتخاذ نشود ، محصول سال آینده‌هم‌از بین‌خواهد رفت ...

*** آب ، هوا ،زمین**

آقای آهنگری در تعقیب‌موضوع گفت: برای‌رشدونموهردانه گیاهی، عواملی ازقبیل آب، هوا و زمین دخالت دارد.مثلا شاهپور زمستان های زودرس و تابستانهای کوتاه‌و زودگذر دارد که فرصت رشد ونمو هرگیاهی را دراین شهرستان‌نمی‌دهد. .بنابراین لازمست کشاورزان این منطقه هنگام کشت ازدانه های زودرس استفاده کنند تا بتوانندسه چهار ماهه محصول راجمع‌آوری نمایند. درباره آب‌باید بگویم‌اگر بارندگی های زمستانی‌و بهاری‌زیاد باشد، احتیاجی به‌آبهای زیرزمینی نیست و بطور کلی شهرستان ماازنظر آب غنی می‌باشد البته در صورتی که بهنگام لزوم، بتوان از منابع زیرزمینی آب استفاده کرد. تاآنجا که اطلاع دارم، درحفرچاه های عمیق و نیمه‌عمیق شاهپور ، تعادلی وجود ندارد و حفربی‌رویه چاهها، حتی موجب خشکیدن وکم شدن آب قنوات در برخی نقاط گردیده است .

*** چرا تجزیه نشد ؟**

درمورد زمین های زراعتی‌نیزباید یادآورشوم که خاك مزرعه باید مورد تجزیه و مطالعه قرار گیردو نوع دانه‌های نباتی‌که مزارع‌مختلف بهتر رشد میکند، معین گردد. دو سه‌سال پیش عده‌ای از کارشناسان خاك باین شهرستان آمدندو فعالیت هائی رادرجهت نمونه‌برداری ازخاك مزارع شروع کردند که متاسفانه تاحال نتایج تجزیه و آزمایش های مربوطه توسط آنان ،اعلام‌نگردیده است .

*** دامپروری**

ناطق بعدی آقای سقط‌فروش‌بود که‌به موقعیت دامپروری شهرستان شاهپور در سالهای قبل اشاره‌کرد وچنین گفت: سالیان دراز دامداری ودامپروری دراین‌منطقه رونق‌داشته واکنون از آنهمه حشمو مراتع‌سبز وخرم و چراگاه های متعدد اثری نیست. برای تجدید رونق‌دامداری این شهرستان چه‌باید کرد ؟مسلما اعزام کادرهای فنی بمنطقه های دامپروری، بررسی و معاینه مداوم دامها، تشویق وترغیب روستائیان به‌دامداری ودرنظرگرفتن تسهیلات بیشتر برای‌دامداران‌فعلی وپرداخت وام باشرایط آسان به‌آنان ، تا حدودی میتواند امر دامداری رادر شاهپور رونق‌دهد و موقعیت ازدست رفته رابار دیگر تجدید کند .

فرماندار شاهپور در پایان‌جلسه از پیشنهادات بسیار جالب اعضای هیئت مشورتی در امر اصلاح کشاورزی‌وباغداران ورونق‌دامداری این شهرستان اظهارخرسندی کرد وآگاهی و تسلط اعضای هیئت مشورتی رابر مشکلات کشاورزان و دامداران ستود.

آقای فرماندار گفت : من قول میدهم بسهم خود برای بهبودوضع کشاورزان ورفاه حال دهقانان‌اقدام فوری بنمایم و در اجرای‌پیشنهادات شما که‌بنفع طبقه زحمتکش است قدمهای موثری بردارم .

در حفر چاه‌های عمیق ونیمه عمیق درشهرستان شاهپور تعادلی‌وجودندارد

تاسیس کارخانه‌قندو کارخانجات ریسندگی در شاهپور ضروری است.

کشاورزی مکانیزه و افزایش سطح کشت ، کشاورزان را ازرسیدگی وکنترل وضع زراعت بازداشته است .

کشاورز هنوز نمیداند چه‌نوع بذر را بیشتر و چه‌نوع بذر را کمتر بکارد !

برای ریشه‌کن ساختن آفات نباتی در باغات آذربایجان باید از همین حالا بفکر چاره جوئی بود .

برای احیاء دامپروری درشهرستان شاهپورچه باید کرد ؟

اعضای هیئت‌مشورتی روزنامه اطلاعات‌درشاهپور آذربایجان، در هفتمین‌جلسه خود پیرامون وضع کشاورزی و دامداری این منطقه بتفصیل گفتگو و تبادل نظر کردند و احتیاجات دامداران‌و کشاورزان راشرح دادند ... این جلسه با تعیین وقت قبلی در حضور آقای نقیب زاده فرماندارشهرستان شاهپور تشکیل شد و محل تشکیل جلسه ،تالارشهرداری شاهپور بود ... قاسم عاقلی منشی‌هیئت‌مشورتی وخبرنگار روزنامه اطلاعات در شاهپور، چگونگی مسائل مورد بحث جلسه اخیر را بشرح زیر گزارش داده است .

*** آباد ، آبادتر ...**

آقای متولی‌زاده‌رئیس هیئت‌مشورتی بدوا از شرکت آقای فرماندار‌در جلسه هیئت مشورتی تشکر کردو ضمن سخنانی ، آمادگی و همگامی مردم رادرراه‌انجام برنامه‌های‌عمرانی ستود. وی آنگاه بلزوم تاسیس کارخانه قند و چند واحد صنعتی‌و تولیدی دیگر درشاهپور اشاره‌نمود وگفت : تاحال ، نه‌دولت و نه‌مردم، هیچکدام در فکر دائر کردن واحدهای صنعتی‌درشاهپور نبوده‌اند وروی این اصل‌عده کوچ کنندگان از این شهرستان رفته‌رفته افزایش مییابد.

آقای نقیب زاده فرماندار اظهار

چهارشنبه ۱۷ر۷ر٤۷

ساعت ۰۰-٦ سلام شاهنشاهی
ساعت ۰۱-٦ اعلام برنامه
ساعت ۰۳-٦ تقویم روز
ساعت ۱۰-٦ کارتون
ساعت ۳۰-٦ هیلی‌بیلی‌ها
ساعت ۰۰-۷ صنعت نفت
ساعت ۰۰-۸ تعقیب
ساعت ۰۰-۹ اخبار با فیلم
ساعت ۳۰-۹ پاسداران صحرا
ساعت ۰۰-۱۰ برخورد اندیشه‌ها
ساعت ۳۰-۱۰ گلچین
ساعت ۰۰-۱۱ پایان

اخبار شهرستانها

برای تسهیل درامر رفت‌وآمدوسائط نقلیه درمناطق‌زلزله‌زده‌خراسان :

جاده‌های نواحی زلزله‌زده اسفالت‌میشود

بنابگزارش خبرنگار ما درمشهد: استاندار خراسان در جلسه‌ایکه‌با حضور تیمسار سپهبد خوشنویسان رئیس هیات بازرسان شاهنشاهی و اعضاء این هیات تشکیل شده بود اظهار داشت : قبل از فرارسیدن فصل زمستان کلیه جاده های‌اصلی وفرعی مناطق زلزله‌زده اسفالت‌سرد میشود استاندارافزود:بزودی‌اسفالت راه قوچان - بجنورد و همچنین تعویض راه کلات- دره‌گز هم‌آغاز میشود وجادهٔ در دست ساختمان خواف- طبیات‌نیزباتمام خواهدرسید

آقای پیرنیا همچنین اظهارداشت قبل‌از فرارسیدن‌فصل زمستان‌آذوقه وی ترتیب داده‌شده بود شرکت نمود . شدتا آسیب دیدگان این مناطق مشورتی روزنامه اطلاعات در این دچار کمبود مواد غذائی نشوند. در شهر بعنوان قائم‌مقام مدیر عامل پایان جلسه مزبورقرارشد که‌آقای جمعیت شیرو خورشید سرخ‌ایران تیمور سپاهی مدیر عامل جمعیت تعیین شود و ستاد عملیات راهبری شیرو خورشید مشهدو عضو هیات نماید .

وزیر کار فیلیپین در اصفهان

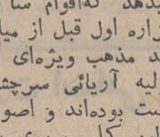

روزگذشته وزیرکار ورفاه اجتماعی کشور فیلیپین که بدعوت وزارت کار وامور اجتماعی ایران بکشور ما سفر کرده است باتفاق آقای‌پرتواعظم‌معاون‌وزارت کار وامور اجتماعی با هواپیما وارد اصفهان‌شد.

بنابگزارش خبرنگار ما در اصفهان : وزیرکار فیلیپین پس‌از ورود باین شهر ، از آثار تاریخی، اداره کل کار، باشگاه کارگران و مهد کودك اصفهان دیدن کردو درضیافت ناهاری که‌ازطرف اداره کل‌کارو امور اجتماعی استان بافتخار

هیئت باستانشناسان وزارت فرهنك و هنر بحفاری علمی درتپه «دالفك» رودبار گیلان ادامه میدهند

قوم «آمارد» پیشقراول تمدن

آثار تمدن خیره‌کننده قوم آمارد دراشیاء مکشوفه متجلی است

بعضی از اشیاء مکشوفه ، نمونه هائی از خدایان این قوم محسوب‌میشود

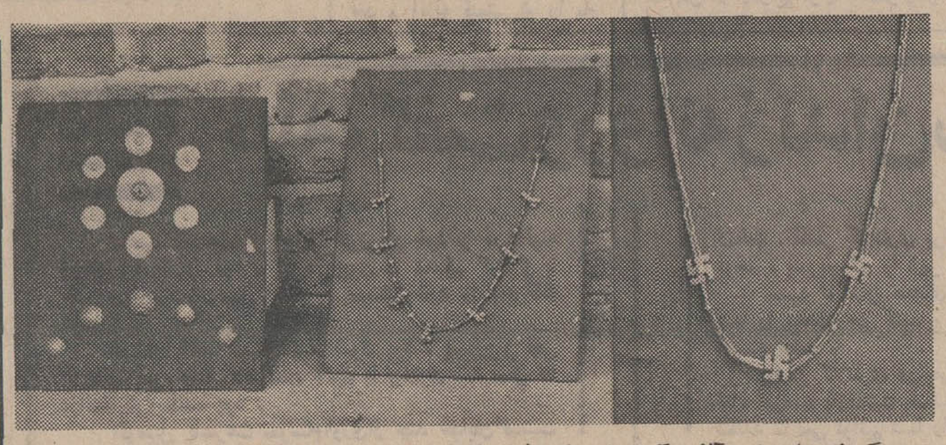

گردنبندها و زیورآلات گرانبهای مکشوفه‌در «کلورز» دالفك رودبار گیلان که موجب تحسین وحیرت ایران‌شناسان گردیده است .

کشف اشیاء باارزش باستانی از دل خاکهای «کلورز» واقع در مناطق رودبار و رستم‌آباد گیلان، یکبار دیگر عظمت تمدن کهن ایران را آشکار ساخت و برای اولین‌بار در دنیا، گنجینه بسیار جالب و بااهمیتی از نفیس ترین آثار تمدن هزاره اول قبل از میلاد مسیح بوجود آمد ....

بنابا‌ظهار باستانشناسان ایرانی که‌در تپه «دالفك» در منطقه کلورز فعالیت‌میکنند، اشیاءمکشوفه‌نمودار هنر ارزنده اقوامی است که دو هزار و هفتصد سال قبل درکرانه های سفیدرود تمدن عظیمی را بنا نهاده بودند. آنان که‌به‌قوم«آمارد» هامعروف می‌باشند. مردگان خود را با اشیاء و لوازم وزینت آلات دفن میکرده و درکنار قبر ، منفذی ایجاد مینموده‌اند .

گردنبند «گردونه خورشید» که دیالمه معروف شدند از بقایای‌همین جریان کشف آن قبلا از نظر خوانندگان ارجمند گذشت ، از طلای ناب ساخته شده و ظرافت‌آن بحدی است که هنوز هم هنرمندان قادر نیستند نظیرآنرا بوجودآورند. سایر گردنبندهای‌مکشوفه هرکدام درنوع خود شاهکار عالم‌هنر است. دربین زیورآلات مکشوفه ، پلاك های سینه تمام طلا، جامهای زرین، دگمه‌های زرین و طلائی ، مجسمه های گوزن ،گاو، بزکوهی ،اسب، کفتار، فنرهاومهرهای‌طلائی وصدها ظرف سفالین و مفرغی دیده‌میشود وکاوش برای کشف اشیاء دیگر درنواحی رحمت‌آباد ،عمارلو، جوین و رستم‌آباد همچنان ادامه دارد.

دره سفیدرود طبق نوشته مورخین به‌آمارد یا رودآمارد معروف بوده‌و اقوامی که در این دره سکونت داشته‌اند،بهمین‌نام مشهورشده‌اند. اشیاء مکشوفه اکثرا مربوط به قوم آمارد است که سالیان دراز درتمامی دره سفیدرود و کوهستان های اطراف دالفك، دیلمان ،شمام و اشکور زندگی میکرده‌اند وبعید نیست که‌اهالی دیلم که بعدها به مردمان بوده‌اند. آثار مکشوفه‌نشان میدهد که‌اقوام ساکن گیلان در هزاره اول قبل از میلاد مسیح ،پای بند مذهب ویژه‌ای که از مذاهب اولیه آریائی سرچشمه میگرفته است بوده‌اند و اصول مذهب آنان بطور کلی برروی پرستش عوامل طبیعی استوار بوده است و برخی از اشیاء ،ازجمله خدایان قوم‌مزبور محسوب میشده‌اند .

خبرنگار ما درزشت امروز گزارش داد: اسکلت‌هاوآثارباستانی‌دیگری که ظرف ۲٤ ساعت گذشته در تپه دالفك بدست آمد ، این فرضیه‌را ثابت کرد که هیرگانیها ، «کسبی ها» و «تپوریها» نیز ازجمله اقوام «آمارد»ها بوده‌اند ...

آقای سعیدزاده معاون هیئت باستان شناسان گفت: مقداری‌طلا، طلاهای فنردار، مجسمه های عاج، عقیق‌و جامهای‌عقیق‌بدست آورده‌ایم که‌هرکدام ،دارای اهمیت باستانی زیادی است. گفته میشود سلاطین قوم آمارد‌ها در ناحیه گلورز (پائین تپه‌دالفك) سکونت داشته‌اند وسال ها برتمدن کهنسال دنیا حکومت میکرده‌اند .

چند خبر کوتاه

۱. اصفهان:

یکصدو بیست و شش نفراز نمایندگان پلیس بین‌المللی که برای شرکت در کنفرانس پلیس‌بین‌المللی‌بایران آمده‌اند، بمنظور بازدید از آثار تاریخی اصفهان باین شهر سفرکردند. بعداز خاتمه بازدید اینعده ، ۸٦نفر دیگر از آنان باهواپیما وارد اصفهان شدند تا ازآثار باستانی اصفهان بازدید نمایند.

یزد :

بااقدامات ادارات ثبت و اصلاحات ارضی یزد ، حدود ۸۵۰ میلیون‌مترمربع ازاراضی موات بین‌ارد کان‌عقدا دراختیار دولت قرار گرفت. از طرفی‌چند نفر زمینخوار حدود ۲۸ میلیون مترمربع ازاراضی‌اطراف‌ارد کان یزد را تصرف کرده و تقاضای ثبت‌آنرا داده‌بودند که اداره ثبت‌یزد ازثبت‌کل اسناد‌کشور تقاضای ابطال اسناد مربوطه‌را نمود. فعلا ماموربن ثبت و اصلاحات ارضی‌سرگرم بررسی بکار سایر زمینخواران هستند!

● رضائیه

طی جلسه‌ای با حضورآقای کیانپور استاندار آذربایجان غربی، برنامه های جشن‌فرهنگ وهنر که قرار است هفته اول آبانماه درآذربایجان غربی‌اجرا شود مورد بررسی قرار گرفت. رئیس اداره فرهنگ و هنراستان دراین جلسه پیرامون نحوه‌ی اجرای‌برنامه‌های‌جشن‌توضیحاتی داد.

بهار خون دافیون

نوشته احمد احرار

-۱۰۱-

شاه از ملاقات پنهانی پریخان خانم‌با خلفا و مذاکرات آندو بیخبر ماند ،اما بتدریج که خبر مراجعت خلفا بخانه و اطمینان یافتن وی از جانب شاه شایع میشد و رفتو آمد امرای روملو بخانه خلفابرتایید این خبر و بخشودگی وی دلالت میکرد، جماعت کثیری از طبقات مختلف مخصوصا از طبقه صوفیان در اطراف خلفا اجتماع میکردندو باملاحظه گزارشاتی که‌از خانه‌خلفا میرسید، شاه پیش از پیش مطمئن میگشت که در تشخیص قدرت و نفوذ حسینقلی اشتباه نکرده است و وجود مردی‌را با چنان موقعیتی دردستگاه حکومت خود نمیتواند نادیده بگیرد !

سه‌روز بعداز آنکه‌خلفا از تحصن‌دست کشیده و بخانه رفته ودر انتظار پیام و تصمیم تازه شاه نشسته بود ، دلوبوداق روملو بحضور شاه خوانده شد .

دلوبوداق یکی از چندنفر امرای‌روملو بود که باشاره شاه آن سه‌روز راغالبا درخانه خلفاو در مصاحبت او بسرمی‌بردند . بهمین جهت اطمینان داشت که احضار وی مربوط بماجرای خلفاست .

شاه نیز بلافاصله پس‌از آنکه دلوبوداق را بحضور پذیرفت از احوال خلفااستفسار کردو گفت :

ـ شنیده‌ام که خلفا سخت مشغول میهمانداری و پذیرائی است ... او حالا چه میکند و چه میگوید ؟

دلوبوداق‌مردی‌صریح‌وراستگودرست‌کردار بود . در پاسخ شاه کرنشی کرد و گفت:

ـ خدای دو عالم ناظر و شاهد است که او بهزار زبان از تخلف حکم شاهی اظهار ندامت میکند و دلش درین ندامت با زبان همراه است ... چاکر خود چندین نوبت شنیدم که از سر صدق و اخلاص میگفت بهر خدمتی اشاره شود ولو سگبانی این آستان باشد بجان منت دارم و امتثال فرمان میکنم ...

پوزخندی روی لبان اسمعیل لرزید و پس از لحظه ای تامل گفت :

ـ که اینطور .. پس دیگر ادعایی‌درسلطنت ما ندارد و وکالت دیوان اعلی را علاوه‌بر خلیفةالخلفائی مطالبه نمیکند؟

دلوبوداق در حالیکه شرمگین بنظر می‌رسید و سرخی شرم در خطوط چهره‌اش دویده بود پاسخ داد :

ـ شهریار میدانند سخنی که در مستی بر زبان جاری میشود مبتنی بر پایه تامل و تعقل نیستو سکرغرور در دماغ‌پاره‌ای‌مردم از هر شرابی قویتر است ... اگر خلفاسخنی زیاده از حد اعتدال برزبان آورده علت آن مستی غرور بوده که اینك از سر او پریده و ندامت محض در سراسر وجودش باقی‌نهاده است .. ذات اشرف به اصابت تشخیص این غلام درگاه اعتماد فرموده قبول کنید که‌آنچه در حق‌خلفا تمیز داده‌ام عین حقیقت‌است..

شاه گفت :

ـ در صحت قول توتردیدنیست و برخود مانیز معلوم شده است که خلفا در طریق ندامت قدم برمیدارد و مستحق اغماض است .. .اینك ما بازاء حق خدمت او را بامری مامور میسازیم که ترفیع درجات دنیا وآخرت‌اوست‌واگردرقول‌خود صادق باشد با تعهد این خدمت میتواند از تقصیرخویش معافیت حاصل کند ...

دلو بوداق که پیامهای محنت بارگذشته میان شاه و خلفا بتوسط او رد و بدل شده و بسقوط خلفا از مرتبه قدرت و شوکت انجامیده بود ، شادمان ازینکه وسیله‌تجدید آبروی خلفا واقع میشود اظهار کرد :

ـ آبروی عمری خدمتگزاری و نوکری درگاه معلی را بوثیقه میسپارم که هر امری خاطر مبارك بدان تعلق گیرد حسینقلی لحظه‌ای در قبول آن تردید نخواهد کرد!

شاه گفت :

ـ امیدواریم که چنین باشد .. بهرتقدیر اراده داریم که حسینقلی را قورچی باشی قورچیان‌مشهد معلی‌کنیم که در روضه‌مقدسه حضرت امام انس و الجن خدمت کرده هم در خراسان اعتبار دنیا و هم اجر آخرت داشته باشد ...

دلوبوداق بعد ازکسب مرخصی ،یکسر بسراغ حسینقلی رفت و آنچه را بین او وشاه گذشته بود جزءبجزء حکایت کرد. پیشنهاد شاه در حکم عزل حسینقلی از مقام یك شخصیت ممتاز دربار صفوی و تنزل وی بمرتبه یك قورچی باشی‌شمرده میشد وبیشتر جنبه تبعید داشت . خلفا طبعا انتظار چنین پیشنهادی را نداشت و بعد از آنکه بعنایت شاه امیدوار شده‌بود پیش خود فکر میکرد اگر منصب‌خلیفه‌الخلفائی راهم بوی باز ندهند لااقل با عنوان دیگری در سلك ملازمان‌شاه باقی خواهد ماند. باوصف‌این،جز قبول‌پیشنهاد وتن در دادن به سرنوشت محتوم چاره‌ای بنظرش نمیرسید . او بخوبی وضع خود را درك میکرد و میدانست اگر یکبار دیگر تمرد کند کمترین عقوبتش سر سپردن به تیغ‌جلادونابود شدن خاندانش خواهد بود . دلوبوداق نیز در تایید همین نظر حسینقلی را نصیحت کرد که :

ـ یکبار تمرد کردی و باینجا رسیدی... مرتبه دیگر اگر بهانه بدست سلطان بدهی بقعر جهنم خواهی رفت . از من بشنو وبی‌آنکه کلمه‌ای درین باب با کسی گفتگوکنی کلمه‌سمعاو طاعتابرزبان آورده ، بی‌درنك روانه خراسان شو ... مصلحت تو در آنست که چندی ازنظر دور باشی و در طریق‌خدمت ذره‌ای فرو گذار نکنی تا بلکه بتوانی شاه را از جانب خود مطمئن‌سازی ومرور ایام نیز پرده فراموشی برواقعات کنونی کشیده، دوباره منظور نظر واقع‌و در سلك‌ملازمان منتظم شوی ..

پرتاژ روز

تهیه و تنظیم از سرویس پرتاژ روزنامه اطلاعات

مکزیک: کشور کلاه لبه‌دارها

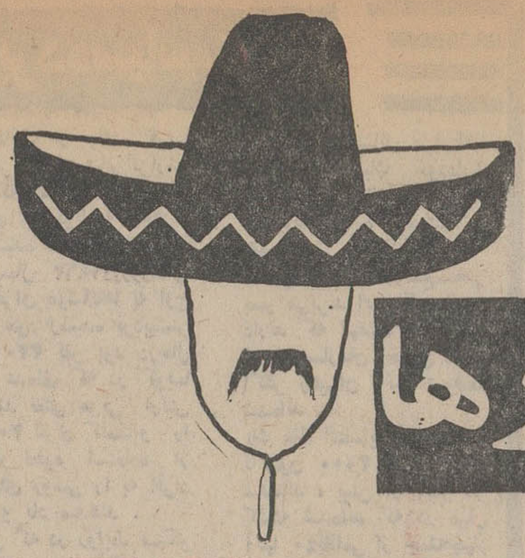

کشور مکزیک استقلالش را مدیون یک کشیش است

دوواقعه نام مکزیک رابر سرزبانها انداخته است : انجام مسابقه های المپیک در مکزیکوسیتی وشورش جوانان علیه دولت مکزیک تاآنجا که بیم تعطیل مسابقه هامیرود .

یك نگاه کوتاه بمکزیك شما را بیشتر در جریان وقایع این کشور میگذارد. برای تهیه این رپرتاژ از «اقلیم وزمینهای مکزیك» اثر «دکتر شفیع جوادی» استفاده برده‌ایم.

بانام مکزیك همه ماآشنا هستیم واین نام از اوان طفولیت درمخیله ما باکلاه لبه‌دار بزرك ، شلوار تنك با دو هفت تیر در طرفین آن نقش بسته‌است .این نقش مجموعه اطلاعات ما را در باره کشوری با یك میلیون ونیمصد وشصتو نه هزار کیلومتر مربع وسعت وچهل میلیون جمعیت که در حقیقت مهد تمدن امریکای لاتین بشمار میرود تشکیل میدهد.

امابرای آنانکه فرصت سفر باین کشور یامطالعه در باره تاریخ آنرا داشته‌اند واقعیت غیر ازاین است .

از مردم مکزیك سخن راشروع میکنیم : آنان مردمانی آرام و متین ، میهمان نواز وعاشق پیشه و هنرمندند . نقاشی ها، قطعات موسیقی دلپذیر ونغمات دل‌انگیز، رقصهای محلی وفولکلوریك مکزیك غنی وقابل تحسین‌استو آثار تمدن باستانی دوران اقوام «مایا» و«ازتك» متعلق به هزاران سال قبل از میلاد مسیح حقیقتا غنی واعجاز آمیزاست .آفتاب مکزیك درخشان‌است ، عطر گل سرخ ودریاچین همه جا به مشام میرسد.

قبل از فتح مکزیك بوسیله «کورتس» سردار اسپانیائی در سال ۱۵۱۹ میلادی در مکزیك تمدن عالی‌وپیشرفته‌ای وجودداشته است که‌پس از سیصدسال استعمار شوم هنوز آثار وبقایای آن‌بچشم میخورد .

فرهنك‌وزندگی‌امروز مردم مکزیك نموداری ازفرهنك وتمدن اروپائی بویژه اسپانیائی است . برخوی مکزیکی هاپس از رهائی از جور وظلم استعمار اسپانیاصفت هیجان طلبی افزوده گردید که امروز آثار آن بصورت زنده‌ای نمایان‌است.

بعداز سیصدسال استثمار مکزیکی آرام ومتینو هنرمند از جورظلم وستم‌میهمانان نا خوانده اروپائی بستوه آمده وتاریخ‌جنك های پارتیزانی این مردم عاشق‌پیشه بخشی درخشان از افتخارات این کشور کهن سال را درمبارزه برعلیه استثمار تشکیل میدهد.

مردم مکزیك بانام دوکشیش انسان دوست بنام «هیدالگو» و «دورلوس» که در حقیقت هسته اصلی انقلاب واستقلال مکزیك راتشکیل میدهند بخوبی آشنائی دارندو باغروری افتخار آمیز از آنان یادمیکنند .

استقلال برای مکزیك

یکساعت بعد از نیمه‌شب پانزدهم سپتامبر ۱۸۱۰ یکصدو پنجاه‌وشش سال قبل «هیدالگو» کشیش برای نخستین بار در دل شب بانك «استقلال برای مکزیك» رابصدا درآورد .این بانك بزودی در سراسر مکزیك طنین افکندو بعنوان آغاز استقلال ملی‌واجتماعی کشور تلقی گردید ومبارزه علیه استعمار هم چنان ادامه یافت .

«هیدالگو» دیری نگذشت که عنوان ژنرال یافت و در سال ۱۸۲۲ کنگره «مکزیك مستقل» تشکیل گردید و «اگوستین» اول رسما امپراطور شد .اما دیری نگذشت که وی تیر باران گردید و مدت چهل سال مکزیك در آشفتگی غوطه‌ور شد.

پای استعمار گران جدیدی چون فرانسه ، هلند ، انگلستان و امریکا بدین کشور کهنسال باز شدتاسیمی ازخوان‌نعمت مکزیك بدست آورند . مردم مکزیك یك قرن دیگر در آتش جنك با امریکائیان وفرانسویان سوختندتا آنکه از سال ۱۹۲۰ به بعدمکزیك روی آرامش یافت و در راه‌جدیدی از ترقی وپیشرفت گام برداشت.

درسال ۱۹۳۸ در زمان‌ریاست جمهوری «لازارو کادناس» که منابع نفت مکزیك ملی اعلام گردیداین کشور از نظر اقتصادی‌در وضع بدی قرار گرفت .اما مردم‌بیاری دولت شتافتند ودرکوچه‌و بازارو معابد وکلیسا هاشروع به جمع آوری اعانه کردند .

زنان جواهرات خود ودهقانان مرغو بوقلمون وخوکهای خودرا در اختیار دولت گذاشتند.

دیکتاتوری در برابر فداکاری

اماآنچه دولت‌وحکومت در پاسخگوئی باین همه یاری در اختیار مردم گذاشت ادامه یکنوع حکومت دیکتاتوری بود که امروزه دلیلی بر شورش جوانان دراین کشور است.

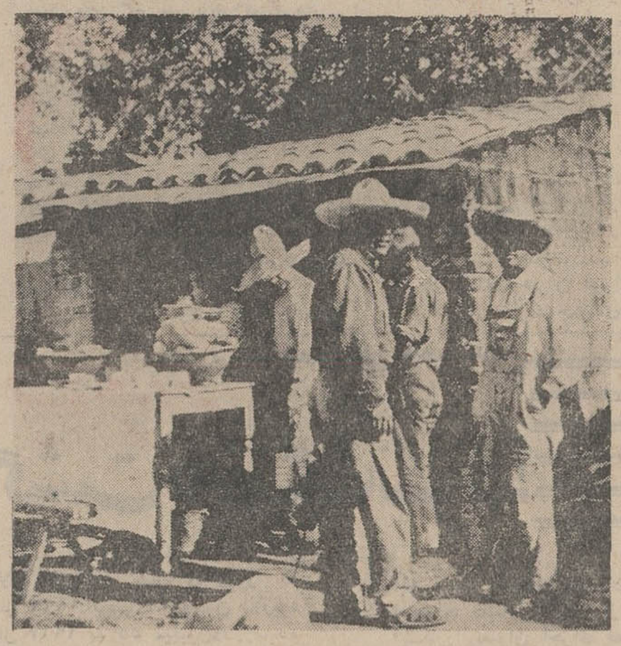

در مکزیك هر شش سال یکبار رئیس جمهوری عوض می شود وحق انتخاب شدن مجدد ندارد. حزب دولتی تمام قدرت را دردست دارد وجانشین رئیس جمهوری را انتخاب میکند.

درمکزیك وضع حکومت بصورت دیکتاتوری حزبی است وفقرعمومی هنوز حکمفرماست و سه روزنامه بزرك مکزیك بوسیله دولت‌سانسور میگردد .

نژاد مردم مکزیك از اختلاط مهاجران افریقائی ، اروپائی ، و کولی‌های بومی این سرزمین است وپس از تسلط اسپانیابراین‌سرزمین نژاد مکزیك باکولی‌های بومی و سفیدپوستان اختلاط یافت و نژاد دورگه «متیس» بوجود آمد که درحدود ۸۶ درصد جمعیت مکزیك راتشکیل میدهند ۱۳ درصد بقیه‌را بومی ها و یك درصد راسفیدپوست هاتشکیل میدهند .

باتسلط اسپانیائی‌ها آزادی ازمردم مکزیك سلب گردید و از بیشتر آنان برای استخراج معادن طلاو نقره و دیگر ذخائر گرانبهااستفاده میشد . اسپانیائی‌ها را برای انجام مقاصد استعماری خویش اختلافات نژادی را دامن میزدند برده‌فروشی را رواج دادند وهرچه از آثار تمدن بدستشان رسید همراه بااسناد و مدارك تاریخی نابود کردند .

فقر و اختناق

باوضاع کنونی‌مکزیك برگردیم، همه اذعان دارند که اختناق و فقر عمومی درهمه‌جا حکمفرماست ولی مردم دل‌خوش بودند که به‌آشفتگی ها جنك‌ها وهرج ومرج های داخلی چندسال قبل خاتمه داده شده و کشورشان بظاهر در آرامش‌است.

فعالیت‌های انتخاباتی درمکزیك برای انتخاب رئیس جمهوری شکل خاصی دارد که‌اغلب برای‌خارجیان نامفهوم است .از یکسال قبل از پایان دوره‌ریاست‌جمهوری «ماتئوس» روی درو دیوار تیر چراغ‌برق ونمای خارجی ساختمان ها ، بالای تپه‌ها وکوه‌ها وروی پرده سینماهاعکس های تبلیغاتی رئیس جمهوری آینده «فرناندو ـ دیاز ـ اردوز» خودنمائی میکرد.نامبرده درآنوقت وزیر کشور بودوهزینه این آگهی هارفم‌سرسام آوری را تشکیل میداد . اغلب‌مردم ازخود می‌پرسیدند : «وقتی رئیس جمهور بدون‌هیچگونه‌اشکال‌بوسیله حزب دولتی تعیین و انتخاب‌میگردد دیگر چه لزومی به‌صرف این همه هزینه است ؟» درحالیکه خیابان‌های مکزیکو باآن ساختمان های‌قدیمی دوران اسپانیائی هافاقدعلائم‌راهنمائی است .»

یك خاطره

روزی از یکی ازخیابان‌های‌مکزیکو که ظاهرا در آن گردش براست ممنوع بود ولی دارای هیچگونه علامت راهنمائی نبود عبور کردم و بسبب این خطا باسوت‌پلیس‌درکنار خیابان توقف نمودم.درپاسخ‌اعتراض پلیس گفتم : «من که‌تابلو وعلامتی نمی‌بینم زیراهمه‌جا تصویر جناب رئیس جمهوری آینده است ! » پلیس خنده‌ای کرد ووقتی دانست خارجی‌ام بانهایت مهربانی راه عبور را بازکرد واتومبیل را از دست مردم بیکاره که هریك با آئینه و آنتن و سپرهای آن بازی میکردند نجات داد .

از پلیس خواهش کردم وقتی آقای «دیاز» به‌کرسی می‌نشیند از ایشان خواسته شود‌بجای‌این آگهی های تبلیغاتی چند تابلوی راهنمائی درخیابان‌ها نصب کنند .(این خاطره یك مسافر ایرانی است از پایتخت مکزیك)

طبق انتظار آقای «دیاز» درسال ۱۹۶۴ رئیس جمهوری شد و باآنکه چندسال از حکومت ایشان‌میگذرد از تابلوی راهنمائی خبری نشد .

مکزیك از سال ۱۸۲۳ بصورت جمهوری فدرال درآمد ولی وضع آن ازسال ۱۹۱۷ تثبیت شده‌است. این کشور پس از سالها آشوب و فاستواری بالاخره توانست یك سیاست ناسیونالیستی درپیش گیرد.

بهترین رئیس جمهور

«لازار و کاردناس» به‌عقیده مکزیکی‌ها بهترین و صالح‌ترین رئیس جمهوری بود که مکزیك‌در حیات حکومت ملی خود دیده‌است. اوبخاطر احترام‌به‌قانون اساسی پیشنهاد مردم را دائر به انتخاب مجدد بریاست جمهوری رد کرد . (۱۹۳۴)

وضع مردم

بیشتر مردم مکزیك در شهر مکزیکو و چند ایالت بزرك‌سکنی دارند و جمعیت این کشور در ۶۸ سال گذشته ۲۷ میلیون نفرافزایش یافته است .

اکثریت مردم مکزیك کاتولیك هستند ولی چندان پای بندمعتقدات دینی نمی‌باشند زیرااین‌دین‌بوسیله اسپانیائیها به‌آنان تحمیل‌شده‌است.

زبان مکزیك درگذشته‌زبان‌های بومی بوده و استعمار خط وزبان‌را نیز برآنان تحمیل کردوهم‌اکنون ۸۸ درصد مردم بزبان اسپانیولی و دوازده درصد بقیه بزبان‌های بومی تکلم میکنند .

تعداد مدارس در مکزیك متعدد است و میزان بیسوادی بین ده تا دوازده درصد برآورد شده است مکزیك چهار دانشگاه دارد که مهمترین آن در مکزیکو بسال ۱۵۵۱ میلادی تاسیس یافته‌است.

از فردا صبح در سینماهای مهتاب ـ کریستال

تب فوتبال باز در تهران بالا میرود !

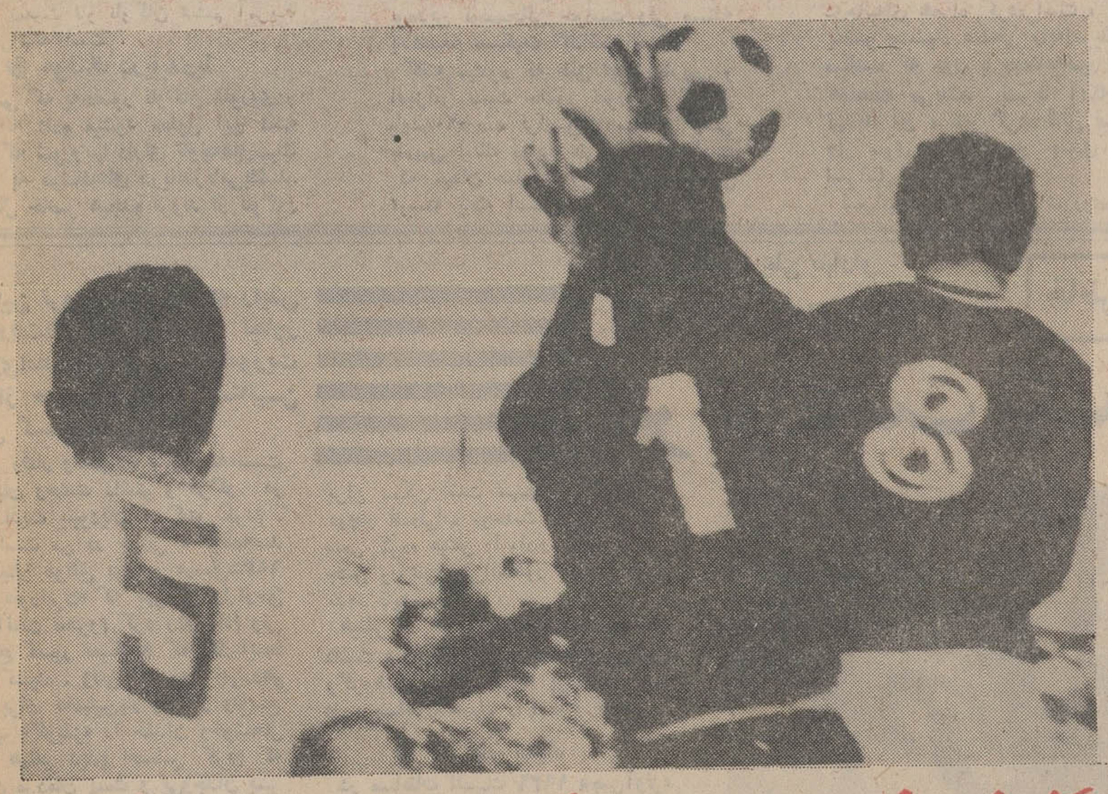

گزارش مشروح وهیجان انگیز مسابقات نهائی فوتبال جام آسیائی که منجر به پیروزی افتخار آمیز تیم ملّی ایران شد

جام آسیا

فیلم کامل دوساعته ـ محصول تلویزیون ملّی ایران ـ کارگردان هژیر داریوش

آ ـ ۴۲۹۰۶

از صبح چهارشنبه فقط در سینما دیانا

سالن سینما ازشدت خنده وهیجان منفجر میشود

جیمز کابرن
کارول اوکانر
مارگارت بلای

چاه شماره ۳

پاناویژن ـ رنگی

محصول پارامونت

شروع سئانسها ۱۱ صبح ۲ ـ ۴ ـ ۶ ـ ۸ ـ ۱۰ بعد از ظهر

سینما دیانا همه روزه از ساعت ۹ر۳۰ تا ۱۲ ظهر بلیط رزرو می کند

پشت پرده سیاست

مطبوعات سایگون و تقویت نیکسون

تائید مداخله نظامی شوروی درچکسلواکی از جانب رژیم هانوی سبب مسرت خاطر مقامات رژیم سایگون گردیده است .

مطبوعات سایگون باآب و تاب تمام جبهه‌گیری هانوی راتشریح میکنند و معتقدند که به‌این وسیله پیروزی نیکسون را در انتخابات ریاست جمهوری تضمین خواهند کرد .

مطبوعات سایگون با عبارات تحریک‌کننده‌ای اظهار نظر هانوی را درج کرده‌اند،این نشریات که اکثرا بزبان انگلیسی می‌باشند به‌امریکا فرستاده شده است تا در مقابل اظهارات همفری برای پایان‌دادن بجنگ ویتنام ، نیکسون را تقویت کنند .

خیال آمریکا از کوبا راحت است

هرروز که میگذرد خیال آمریکائیها از جانب کوبا راحت‌تر میشود.بنابرگزارش هائی که رسیده‌تعدادنظامیان شوروی در کوبا به سه‌هزار نفر رسیده در حالیکه تعداد آنهادرسال ۱۹۶۲درروزهائی که بحران موشک‌ها به اوج شدت خود رسیده بودبیشتر از ۴۲۰۰۰ نفر بود درحال حاضر عده‌ای که در کوبا می‌باشند نقش مربی ارتش ۳۰۰۰۰۰ نفری کاسترو را دارند و نحوه استفاده از سلاحهای روسی را به افراد کاسترو یاد میدهند .

برودتی که در روابط مسکو و هاوانا برسر مسائل مهم بین‌المللی روی داده سبب گردیده است که افراد شوروی بتدریج خاك کوبارا ترك کنند و این مسئله‌خاطر امریکا را از جانب کوباراحت میسازد .

قدرت‌نمائی ارتش مکزیك

جوانان مکزیکی در یك کنفرانس مطبوعاتی اعلام کردند که چون آنها از مداخله در مسائل مربوطه‌به بازیهای المپیك خودداری کرده‌اند . مقامات المپیك نیز باید درباره نهضت آنها همین روش رادنبال کنند

جوانان که دروضع سختی بسر می‌برند این نکته‌راقبول دارند که نهضت آنها به تجدید سازمان احتیاج داردو اکثر رهبران آنها توقیف شده‌اند .

یك مقام اعتصابی گفت که تاکنون ۲۰۰۰ نفر توقیف شده‌اند ، بیش از ۱۵۰ نفر کشته شده‌اند که در میان آنها ۴۰نظامی از جمله‌چهار افسر دیده میشوند .

این مقام گفت نیروی‌ضربتی دولتی بدون ملاحظه و با خشونت طبق نقشه‌ای که‌تهیه شده بود جوانان را مورد حمله قرار داده است آنها بروی مردم تماشاچی و حتی بسوی سایر افراد نظامی شلیك‌میکردند تا فشارنظامی راتوجیه کنند .

مطبوعات جهان

از: نوول ابزرواتور
خاورمیانه :

منطقه‌مناسب برای بازگشت بجنگ سرد!

ترجمه :محمدعلی طاهبازیان

*** باورود کشتی «مسکو» یکی ازسه کشتی هلی‌کوپتر بر روسی به‌آبهای مدیترانه تعادل قوا دراین دریا بهم خورد .**

هفته گذشته ، سحرگاه یکی‌ازروزها که هنوز هوا روشن نشده و مه غلیظی دریای سیاه و تنگه داردانل‌رافراگرفته بود یك کشتی عظیم روسی به‌داردانل نزدیك شد واز تنگه گذشت و وارد مدیترانه شد .

در دماغه این کشتی شماره ۸۵۷ ونام «مسکو» خوانده میشد .

«مسکو» یکی از سه‌کشتی‌هلی‌کوپتر بر شوروی است این کشتی‌باورود‌بمدیترانه یعنی منطقه‌ای که تاسال گذشته«درپاچه امریکائی» نام گرفته بود تعادل قوارا برهم‌زد .

افکار عمومی ورود این کشتی را یك حادثه تلقی کرد در حالیکه دیپلمات‌ها ونظامیان آنرا یك واقعه بزرك نامیدادند.

به‌این ترتیب‌تعداد ناوگان شوروی در مدیترانه به ۴۸ ناو بالغ میگردد که‌در مقابل شصت ناو ناوگان ششم آمریکا قدبرافراشته است .

● موشك دریابدریا

اهمیتی که به‌حضور ناوگان شوروی‌در مدیترانه داده میشود معلول این نکته است که شورویها دارای ناوچه‌های‌سبك مجهز به موشك‌های دریابدریامی‌باشند. درحال حاضر هیجده فروند از ناوگان شوروی در فاصله‌پرت‌سعید و آران‌بندر الجزایری لنگر انداخته‌اند ، آنها با داشتن هواپیماهای حمل‌ونقل سنگین قادرند در کوتاهترین مدت «کلاه‌سیاه‌های» خودرا که مترادف با «تفنگداران دریائی» آمریکا می‌باشند در هر نقطه پیاده‌کنند .

هفته گذشته دریاسالار گورکف‌فرمانده نیروی دریائی شوروی‌ازمقامات الجزایری درخواست کرد که‌پایگاه«مرسی‌الکبیر» در اختیار ناوگان شوروی گذاشته‌شود. این پایگاه که روز اول فوریه ۱۹۶۸ توسط فرانسویها تخلیه شده با ۱۵ کیلومتر مربع مساحت و با اسکله‌های بزرك و تاسیسات متعددیکی ازامن‌ترین نقاط در مدیترانه بشمار میرود .

* نگرانی فرانسه

در ماه ژوئیه گذشته مارشال گرچکو وزیر دفاع شوروی نیز از این پایگاه بازدید کرده ولی گفته بود که این پایگاه فقط بدرد لنگرانداختن ومهمات گیری میخورد ، همین اظهارات در آن زمان سبب‌نگرانی فرانسه شده واز بومدین توضیحاتی خواست ولی مسئله بلافاصله مسکوت گذاشته شد .

گفته میشود که طبق توافق پاریس و الجزایر نسبت حضور شوروی‌درالجزایر باید ۲۰درصد فرانسویها باشد ولی پاریس اینك به‌این عقیده رسیده است که میدان عمل شورویها بطور عجیبی توسعه یافته است .

مبادلات بازرگانی میان دوکشور که در سال ۱۹۶۶ برابر ۱۲میلیون دلاربود در سال ۱۹۶۷ به ۵۵ میلیون‌دلاررسیده است در حالیکه آهنك مبادلات فرانسه و الجزایر مرتبا قوس نزولی راميپيماید وحتی چند روز اخیر الجزایر تعهدات نفتی خودرا در قبال پاریس قطع میکند.

درگذشته حضور شوروی در الجزایر نگرانی پاریس رابرنمی‌انگیخت و حتی مسکو نظریات خودرا باپاریس در میان میگذاشت . درگذشته‌همکاری الجزایر ـ مسکو ، پاریس بمنزله همکاری شرق‌با کشورهای جهان سوم دور از نفوذامریکا تلقی میگردید ولی پس از حوادث چکسلواکی وروش فرانسه در قبال‌این مداخله رشته این همکاری بضررفرانسه گسیخته شده است .

● تهدید در خاورمیانه

شورویها پس از مستحکم‌کردن وضع خود در مدیترانه و الجزایر ، مسئله فلسطین را عنوان میکنند .

مسکو مسئله فلسطین را باعملیات دوجانبه‌ای همراه کرده است ، آنها از یکسو پیشنهاد صلحی رابه‌امریکاتسلیم میکنند که چون با قطعنامه‌شورای‌امنیت هماهنك می‌باشد بشرط آنکه لحن تهدید آن مرتفع گردد قابل قبول‌است واز سوی دیگر اخطار جدی تسلیم اسرائیل میکنند .

اسرائیل درباره اخطار شوروی‌میگوید که مسکو به‌ناصر وعده داده است که صحرای سینارا آزاد سازد و شورویها اینکاررا بعنوان اجرای قطعنامه شورای امنیت خواهند کرد .

تل‌اویو معتقد است که اقدام شوروی بحرانی رابوجود خواهد آورد ولی‌سبب مداخله لفظی امریکا خواهد گردیدو نتیجه اینکار آن خواهدشد که‌مذاکرات این‌بار در شرایطی مناسب‌اعراب‌وبسود جهان سوم آغاز گردد.

کارشناسان امریکائی درباره مقاصد شوروی دچار دودستگی هستند، گروهی معتقدند که شوروی نیروی خودرا در یك جنك واقعی در خاورمیانه حتی اگر برای ازمیان‌بردن اثر ضربه پراك باشد واردنخواهد کرد ولی گروهی دیگر میگویند هر مداخله‌ای محتمل است و پس‌از این شوروی‌ها از این «دریای گرم» اگر خواب و خیال پطرکبیرواستالین‌بود نقشه‌های اروپائی خودرا تدوین خواهند کرد .

خلاصه تصمیم‌واشنگتن برای‌ازسرگرفتن برنامه‌های ضدموشکی مشکلات داخلی شوروی ، مبارزه‌طلبی چین ، قدرت‌های اقتصادی آلمان شرقی و آلمان غربی همه و همه نشانه بازگشت به جنك‌سرد است و خاور میانه میتواند نقطه مناسبی دراین بحران باشد خواه جنك سردرا مبدل به جنك گرم کند ویا اینکه‌منجر به‌سازشی میان دوفوق‌قدرت گردد .

***آخرین‌مذاکرات رهبران‌چکوسلواکی و شوروی برخلاف انتظار به‌رفع‌ابهام دربحران اروپای شرقی کمکی نکرد**

آخرین مذاکرات رهبران شوروی و چکسلواکی برخلاف آنچه که انتظار میرفت نقاط تاریکی راکه در روابط بین پراك و مسکو وجود دارد روشن نکرد.

اعلامیه‌ای که در پایان گفتگوهای‌سران دوکشور انتشار یافت آنقدر گنك‌ومبهم است که بهیچوجه نمی‌توان بامطالعه آن به‌آخرین تحولات‌بحران‌چکسلواکی پی‌برد و باین ترتیب سئوالات زیادی‌که پس از مداخله نظامی پنج کشور عضو پیمان ورشو در چکسلواکی پیش‌آمده است همچنان بی‌جواب می‌ماند .

هنوز هیچکس نمی‌داند که در پشت درهای بسته کرملین میان‌سران‌دوکشور چه‌گذشته است ؟

آیارهبران شوروی اکیپ جدیدی را که باید بابکاربستن اصول‌مارکسیستی‌ـ لنینیستی و «انترناسیونالیسم‌پرولتاریا» سازمانهای حزبی و دولتی چکسلواکی‌را اداره کند تعیین کرده‌اند یابه‌دوبچك و اطرافیان او اختیار داده‌اند که خود در این‌باره تصمیم گرفته و مردان‌جدیدی رابرای احراز پست‌های مهم‌حزبی‌ودولتی انتخاب کنند درصورت‌اول میتوان‌پیش‌بینی کرد که یك مرحله «سهیم‌شدن در دولت» آغاز شده و بدنبال آن بتدریج کادرهای فعلی جای خودرا به‌کادرهای جدید خواهند داد .

اگر شق دوم مقرون به‌حقیقت باشددر اینصورت میتوان انتظارداشت که‌رهبران چکسلواکی خواهند توانست سیاستی‌را که از هنگام امضای قراردادهای مسکو در پیش گرفته‌اند ادامه داده و در عین حال بجای رهبران لیبرال‌چون«اوتاسیك» و «سزار» افراد جدیدی‌رابکار بگمارند.

دوبچك درمراسم‌عروسی کارگرمعدن

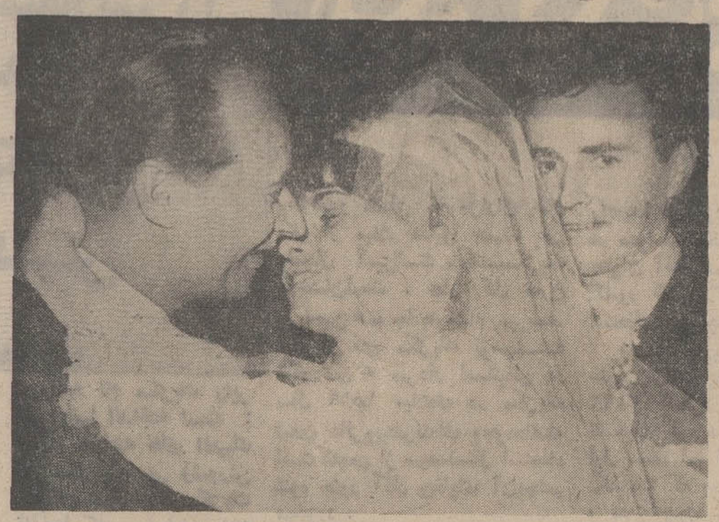

الکساندر دوبچك درمیان گرفتاریهای سیاسی متعددی که دارد از سفر به نقاط مختلف کشور غافل نیست. او در سفری که اخیرا به‌هورنی دراستراوا نمود در یك‌مجلس عروسی یك کارگر معدن شرکت کرد . دراین عکس دبیر کل‌حزب کمونیست چکسلواکی‌هنگام بوسیدن عروس‌خانم دیده‌میشود .

عکس از : سرویس‌سیاسی خبرگزاری‌فرانسه

*** تعهدات پراك**

در مورد تعهدات پراك برای تشدید مبارزه علیه نیروهای ضدسوسیالیستی‌نیز همین ابهام باقی است .

هنوز معلوم نیست که بمفاد قرارداد سوم ماه اوت که در براتیسلاوا بامضاء رسید مواد سری دیگری در مورد‌تصفیه عناصر ضد سوسیالیستی اضافه شده و اکیپ دوبچك دراین باره‌تعهدات‌جدیدی قبول کرده است یاخیر .

دوبچك تاکنون از دست‌زدن به تصفیه شدیدی درمیان «ضد سوسیالیست‌ها» خودداری کرده است و همین مسئله موجب ناراحتی شدید زمامداران‌شوروی شده است . در اعلامیه مشترك شوروی وچکسلواکی‌نه‌تنهابااین مسائل اشاره‌ای نشد بلکه درباره بسیاری دیگراز مسائل مورد اختلاف دیگر توضیحی داده‌نشده است مثلا معلوم نیست که در مورد سانسور مطبوعات و تلویزیون چه تصمیماتی اتخاذ شده است .

● وسائل اطلاعاتی

بموجب قراردادهای مسکو رهبران چکسلواکی متعهد شده‌اند که«وسائل اطلاعاتی»را بطور دربست در خدمت سوسیالیسم قرار دهند آیا هدف مسکو این بوده که فقط حق‌انتقاد از مطبوعات سلب شود یابرعکس روزنامه‌ها و تلویزیون تنها باید درراه پرورش توده های مردم به‌پیروی از افکار سوسیالیسم و «انترناسیونالیسم پرولتاریا» به فعالیت بپردازند .

مسئله تخلیه چکسلواکی از نیروهای اشغالی نیز ظاهرا بطور قطع حل نشده است زیرا در اعلامیه مشترك‌باینموضوع اشاره نشده است . اما گفته میشود که در مذاکرات مسکو رهبران چکسلواکی بااستقرار ۵۰تاصد هزار سرباز شوروی درخاك کشور خود موافقت کرده‌اند .

در هرحال قدر مسلم این است که تخلیه کامل چکسلواکی از نیروهای پنج کشور اشغال‌کننده باین‌زودی‌عملی خواهد شد .

از همه مهمتر تعهدی‌است که‌الکساندر دوبچك در مورد افزایش نقش رهبری حزب کمونیست بعهده گرفته است . آیا دبیر کل‌حزب کمونیست‌چکسلواکی پس از آنکه مدتها برای دفاع از آرمان «سوسیالیسم‌انسانی» و «وحدت‌ملی» با آتش‌بازی کرد با قبول این تعهد از عزیزترین آرمان واندیشه خود چشم پوشیده و از «لیبرالیزه» کردن کشور خود منصرف شده است ؟

در اینصورت اوتاچه‌مدت دیگرخواهد توانست از انجام تعهداتی که در قبال مسکو بعهده گرفته است سرباز‌بزند؟

این‌ها یکرشته سئوالاتی است که در شرایط کنونی پاسخ‌دادن به‌آنها بسیار دشوار است وشاید حوادث آینده‌بتواند نقاط تاریك سیاست پراك را روشن کند .

ترجمه : علی بهارلو

خاطرات بالدورفن‌شیراخ دست راست هیتلر

در المپیك برلن‌هیتلر گفت:

هرگز دست یك سیاه را نمی‌فشارم!

*** رین تروپ وزیر خارجه رایش بمسکورفت‌تا قرارداد عدم تجاوز باشوروی‌امضاءکندولی‌ضمنامأموریت داشت از صحت مزاج استالین اطلاعاتی کسب‌کند**

من از رفتار وحشیانه«گروه‌حمله»نسبت به‌یهودیان وحشت داشتم و هرگز در آزار و اذیت یهودیان شرکت نکردم . درست است من در جوانی با برنامه‌ضد یهود هیتلر موافق بودم و درسال۱۹۳۵ بقوانین «نورنبرك» که یهودیان را ازحق تبعیت آلمان محروم کرد رای دادم ولی درآنموقع تصور نمیکردم که کاربااینجا خواهد کشید . وقتی که روز چهاردهم نوامبر برای نخستین‌بار پس از وقایع آن شب «گوبلز» را خندان وخوشحال درکنار هیتلر دیدم احساس کردم که در میان مردمان پست و بی‌وجدان بسر می‌برم .

در ماه اوت سال ۱۹۳۶صدراعظم‌آلمان «هیتلر» بمناسبت‌انجام‌یازدهمین مسابقات المپیك در برلن مجلس مهمانی مفصلی بافتخار شخصیت‌های خارجی برپاکرد . در آن شب همسرم«هانریت» سرمیزشام در کنار «کنت‌هانری‌دبایه‌لاتور» ، رئیس مکزیکی کمیته بین‌المللی المپیك‌نشسته بود .

«هانریت» هنگام صحبت با «کنت» از برگزاری این جشن بزرك جوانان در برلن اظهار خوشوقتی میکند و میگوید بازیهای المپیك علاوه بر جشن‌ورزشی نشانه آشتی‌ملت‌ها و صلح می‌باشد .»

کنت بدقت به‌سخنان هانریت گوش میکند و سپس میگوید :

ـ خانم ، خدا کند که‌تصورشماحقیقت داشته باشد ! ولی اگراز من بپرسید میگویم تاسه‌سال دیگر شعله‌های جنك جدیدی در جهان زبانه خواهد کشید.

«هانریت» که‌از گفته‌های«کنت»سخت بحیرت افتاده بود این مطلب را با من در میان گذاشت و باید بگویم که خود من نیز از این پیش‌بینی تعجب کردم . زیرا بهیچوجه تصورنمی‌کردم که‌جنگی در دنیا روی دهد . و هنوز اطمینان‌داشتم که هیتلر صمیمانه خواهان صلح‌است ولی احساس میکردم که محیط المپیك برلن ممکن است مهمانان خارجی را دوچار اضطراب ووحشت کند .هرچه سعی کردم هیتلر را وادار نمایم که‌باین جشن ورزشی حتی‌المقدور جنبه‌غیرنظامی بدهد فایده نکرد .

هیتلر در حالیکه اونیفورم نظامی بتن داشت و اطراف اورا واحدهای اس.اس وگروههای حمله گرفته بودندیازدهمین دوره مسابقات‌المپیك را افتتاح کرد.

● قهرمان سیاه

در مسابقات المپیك ۱۹۳۶ «جس‌آونز» قهرمان سیاه‌پوست دوامریکا در رشته دوصدمتر مقام اول را بدست آوردهیتلر که معمولا با برندگان مسابقات دست میداد و به‌آنها تبریك می‌گفت پس از اعلام پیروزی قهرمان سیاه‌پوست سخت برآشفت و گفت :

ـ آمریکائیها باید خجالت بکشند که اجازه میدهند سیاه‌پوستان مدالهای‌آنها را ببرند . من هرگز دست‌یك‌سیاه‌پوست را فشار نخواهم داد .

من کوشش کردم اورا از این رفتار زننده منصرف کنم و گفتم این سیاه ـ پوست یك امریکائی‌وجوان‌دوست‌داشتنی و دانشجوی باهوشی است ...

برای نخستین‌بار پس از یازده سال هیتلر مرا بباد ناسزا گرفت و گفت :

ـ تصور میکنی که اجازه میدهم‌هنگام فشردن دست یك سیاه‌پوست‌از من‌عکس بردارند ؟

در هرحال این آخرین مسابقه المپیك بودکه در برلن برگزار شد اول‌سپتامبر ۱۹۳۹ ـ از چند روز قبل هوای برلن بشدت گرم شده بود . پنجشنبه ۳۱اوت از گرم‌ترین روزهای سال بود . چون‌در این گرمای تابستان زندگی درآپارتمان «گزرهوف» طاقت‌فرسا شده بود و من بیکی از ساختمانهای سازمان جوانان هیتلری که در حومه شهر برلن قرار داشت نقل‌مکان کرده بودم .

سپیده‌دم‌روز ۳۱ اوت یکی‌ازآجودانهایم از خواب بیدارم کرد و تلگرامی بدستم داد . ساعت ده آن‌روز «رایشتاك» جلسه فوق‌العاده تشکیل میداد و من می‌بایستی درین جلسه حضور یابم . تاآنوقت‌سابقه نداشت که پارلمانی باچنین شتابزدگی به‌تشکیل جلسه فوق‌العاده دعوت شود و پیدابود که مسئله فوق‌العاده مهمی در «ایشتاك» مطرح خواهد شد .

* تصور جنك

روز ۲۳اوت‌گماشته من و سایراعضای ستاد سازمان جوانان هیتلری ناگهان بخدمت زیرپرچم فرا خوانده شده بودند بااینحال هرگز تصور نمی‌کردم که جنگی در جهان روی دهد .

چیزی که بیشتر موجب اطمینان‌خاطرم بود امضای قرارداد عدم تجاوز باشوروی بود .

این قرارداد روز ۲۳ اوت از طرف‌وزیر امور خارجه آلمان «فن‌ریبن‌تروپ» در مسکو بامضاء رسید . پدر زنم«هانریش هوفمان» نیز همراه ریبن‌تروپ‌به مسکو اعزام شده بود .

هیتلر بافرستادن عکاس شخصی‌خودبه کرملین میخواست در ظاهر مراتب صمیمیت و علاقه خودرا بصلح نشان‌دهد ولی در باطن هدف دیگری داشت . او میدانست که دوستش ، هوفمان نظر فوق‌العاده تیزبینی دارد و جزئیاتی راکه دیپلماتها نمی‌توانند تشخیص بدهند او می‌بیند ودرك می‌کند . بطور خلاصه هوفمان در سفر نقش چشم هیتلر راایفاء میکرد ... هیتلر مخصوصابوضع‌مزاجی استالین علاقمند بود . در آنموقع شایع بود که استالین سخت بیماراست و یك استالین «بدلی» که شبیه اواست در مذاکرات و مجالس رسمی شرکت‌می‌کند . ولی هوفمان دربازگشت به‌برلن به‌هیتلر گزارش داد که شایعه بیماری استالین دروغ است و «ارباب» کرملین صحیح و سالم مشغول ودکاخوردن و دود کردن «پیپ»است .

هوفمان همچنین به هیتلر اطمینان داد که بنظر او استالین مفاد قرارداد عدم تجاوز با شوروی را کاملا محترم خواهد شمرد)

روز ۲۷ سپتامبر ۱۹۳۹ سه هفته پس‌از شروع جنك برای نخستین بار فرصت‌یافتم بطور خصوصی با هیتلر در کاخ صدارت‌عظمای آلمان ملاقات کنم .

میخواستم در این ملاقات از او اجازه بگیرم که در ارتش آلمان مشغول خدمت شوم .

از آغاز نبرد در جبهه شرق بیش ازنیمی از روسای سازمان جوانان هیتلری بسیج شد و متجاوز از سیصد نفر آنها درانتای جنك لهستان کشته شده‌بودند . در این‌مدت من‌روزها در دفتر کارخود درکاخ صدراعظم آلمان حاضر میشدم وعصربخانه برمیگشتم.

آن روز شهر ورشو در برابر نیروهای آلمانی تسلیم شده و هیتلر سخت خوشحال بود .او کاملا حق داشت خوشحال شود زیرا در مدت چهار هفته بشدت از جبهه غرب نگران بود زیرا در برابر صد و ده لشگر فرانسوی و لشگر های انحرافی انگلیس که در مرز های آلمان مستقر شده بودند هیتلر بیش از سی ودولشکر درجبهه باختری نیروی دیگری در اختیار نداشت .

اما در این مدت نیروهای متفقین غربی بااینکه از لحاظ تعداد نفرات نسبت به آلمان برتری فوق‌العاده داشتند از جای خود تکان نخوردند و اکنون که جنك در جبهه‌شرق‌پایان یافته‌بود لشگرهای‌آلمانی شب و روز بسوی جبهه غرب در حرکت بودند ... وقتی که منظور خود را باهیتلر در میان گذاشتم سرش را تکان داد وگفت خدمت شما دریکی‌از سرباز خانه‌های آلمانی چه فایده‌ای میتواند داشته باشد وجود شما در اینجا برای‌من بمراتب مفیدتر است.

این سخنان«پیشوا»بمنزله مخالفت‌صریح بود ولی من پافشاری کردم و سرانجام با تقاضای من موافقت کرد .

دراواخر ماه نوامبر ۱۹۳۹ بود که‌درهنك پیاده نظام «دوبریتز» در نزدیکی برلن وارد خدمت شدم .

ورود من‌بسربازخانه مسائل‌جدیدی برای فرماندهان نظامی پیش آورد زیرا تا آنوقت سابقه نداشت یك شخصیت برجسته حزبی داوطلبانه وارد خدمت شده باشد . ازاین‌رو مقرراتی برای‌اینگونه موارد استثنائی وجود نداشت و افسران نظامی نمی‌دانستند بایك سرباز ساده که مقام مهمی در حزب دارد چگونه بایدرفتارکنند سرانجام سرجوخه‌ای بنام «بینك‌یانك» ماموریت‌یافت که«الفبای» نظامی را بمن یاد بدهد . او حتی دراثنای تعلیمات نظامی از نثار فحش و ناسزا بمن خودداری نمیکرد . سرانجام تیراندازی را بخوبی یاد گرفتم .

* تلگرام کوتاه

در اوایل ماه مارس ۱۹۴۰ تلگرام کوتاهی از طرف یکی از دوستان قدیمی‌ام («کلین روس») دریافت کردم .

او که بتازگی از امریکا بازگشته بود از من خواسته بود که‌بیدرنك به برلن بروم تا موضوع مهمی را بامن در میان بگذارد .

ملاقات من و «کلین روس» درآپارتمان ...بابقم‌در «گزرهوف»صورت گرفت‌ودوستم بمن‌گفت : «بموجب اطلاعات‌موثقی که‌بدست آورده‌ام روزولت در نوامبر ۱۹۴۰ برای سومین بار بریاست جمهوری امریکا انتخاب خواهد شد و بدنبال آن‌طولی نخواهدکشید که ایالات متحده وارد جنك خواهد شد با اینکه‌قرآربود قبل‌ازرسیدن‌بدرجه‌سرجوخگی باهیتلر ملاقات نکنم تصمیم گرفتم بدیدن پیشوا بروم .

در سال ۱۹۳۹ یك‌قرارداد عدم تجاوز بین آلمان و شوروی امضاء شد . هیتلر در ظاهر برای جلب اطمینان استالین ولی در باطن برای جاسوسی هوفمان عکاس معروف خود رانیز باهیئت آلمانی به‌کرملین فرستاد. این عکس استالین و عکاس مخصوص هیتلر را پس از امضای قرارداد عدم تجاوز آلمان و شوروی نشان‌میدهد مولوتف وزیر امور خارجه استالین‌نیز در کناردیکتاتور شوروی دیده میشود .

ناتمام

تلاش دوجانبه برای تسخیر ماه!

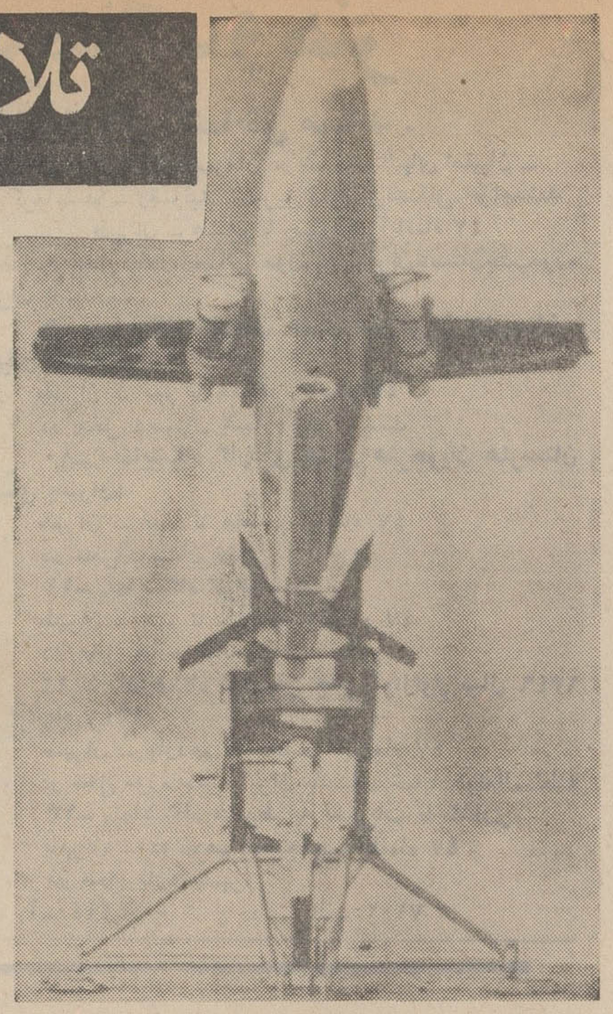

آخرین مدل هواپیماهای موشکی

«بوم۷۴» آخرین مدل هواپیمای جت بشکل موشك است که اخیرا در کالیفرنیامورد آزمایش قرار گرفت با این هواپیما میتوان توپهای ضد هوائی و دستگاههای موشك‌انداز را حمل کرد.

*** وقتی پای انسان بماه‌رسید بشریت دستخوش هیجان و شادی میشود و بعد پرده‌ای ازفراموشی بروی اهمیت ماه کشیده خواهد شد.**

مطمئنا تاچند هفته دیگرمسابقه نهائی فتح ماه، قهرمان خویش‌را بجهانیان معرفی خواهد کرد، اتحاد شوروی با آزمایش زوند پنجم‌نشان داد که‌قادراست سفینه عظیمی‌رادر مدار ماه قرار دهدویاآنرابه‌آرامی در سطح ماه بنشاند. امریکاصاحب قوی ترین موتور برای فتح ماه است. اگر موتور امریکا وسیستم هدایت سفینه‌شوروی‌را بایکدیگر تلفیق می‌کردند. چه نتایجی که‌از این همکاری گرفته نمیشد. یك چنین همکاری منجر بفتح قریب‌الوقوع ماه میشد!

برای رسیدن به ماه، دواشکال بزرك وجود دارد: تمرکز تمام‌نیرو ها در یك موتور وبرگردانیدن سفینه بزمین.

اشکال اول‌با آزمایش‌هائی که بروی‌موشك «ساتورن ـ۵» انجام شده‌است، رفع شده بنظر میرسد واشکال دوم را نیز شوروی ها در روز۲۱سپتامبر گذشته رفع کردند. برگشت موفقیت آمیز «زوند ـ۵» بزمین قدم مهمی بود که‌در این‌راه برداشته شد.

موشك عازم‌به‌کره ماه باید قدرت حمل در حدود۳۰ تن بار راداشته‌باشدواین کاراز(ساتورن‌ـ۵) برمی‌آید.

● تغییرات جالب

در مورد این نوع موشك ها اتحاد شوروی هنوز درمرحله‌ساخت موشکهائی نظیر (ساتورن ـ ۱) قرار دارد. دلیل این امر موشکی بود که فضانورد فقید کاماروف رابه فضا فرستاد.

آزمایش هائی که‌اینك‌درشوروی ادامه داردوامریکا دقیقا مواظب‌آن است مبین تغییرات‌جالبی درساخت موشکهائی نظیر ساتورن ـ۵نیست. البته‌اتحاد شوروی بار هانشان‌داده که‌قادراست مراحل ساخت‌موشك های عظیم را در مدتی هر چه کوتاه تر باتمام برساند ولی باوجود این برای ساخت موشکهائی نظیر ساتورن‌ـ۵باید ماه‌ها وقت صرف کرد.

امریکائی ها باوجود داشتن یك چنین موشکی، هنوز نتوانسته‌اند در شرایط خوبی، سفینه ها رابا سرعت مناسب‌ازجوزمین گذرانده‌و بازگردانند.

«تاسا» در نظر دارد روز ۲۱ اکتبر آینده سفینه‌ای با سه سرنشین بفضا بفرستد. طرح این عملیات باندازه کافی مورد بررسی قرار گرفته است این‌سه فضانورد مسیر (زوند‌ـ۵) را اختیارخواهند کرد. این فضانوردان سطح ماه را از فاصله ۱۵۰۰ تا ۲۰۰۰ کیلو متری خواهند دید و دور آن خواهند گشت. وآنگاه به زمین بازخواهند گشت. ولی‌راه برگشت پراز خطراست. اتحاد شوروی نشان داد که می توان از این خطرات جان سالم بدر برد.

اشکال عمده این کار این‌است که از یکطرف مسیر سفینه‌فضائی نبایدبهیچ روی از محور زمین ـ ماه منحرف گردد وسرعت آن باید ۱۱ کیلو متر درثانیه‌باشدمیتوان‌با «موشکهای ترمز» از سرعت‌آن کاست ولی «انرژی‌جنبشی» عظیمی وجود دارد که باید جذب گردد.

اگر زاویه برگشت بسیار تند در نظر گرفته شود درجه حرارت ممکن است سفینه را ذوب کند. حال اگر زاویه‌بازگشت باز باشد، سفینه در بر خورد با طبقات علیای جو دچار تکان های شدید میشود و از مسیر خود خارج میشود و در فضای لایتناهی سرگردان میشود.

افتخار دانشمندان شوروی در این است که توانسته‌اند «زوند‌ـ۵» را مجهز به سیستم‌خودکاری نمایند و مسائل بسیاری را حل کنند و بدین وسیله راه را هموار نمایند.

***همکاری‌آمریکاوشوروی**

در تحول فعلی امریکا وشوروی مکمل یکدیگرند. تا رسیدن‌به ماه، این دو کشور هر یك جداگانه اقدام خواهند کرد، و سعی بر این خواهد بود که هر کشور زودتر از دیگری به ماه دست یابد. و بعد از این فتح است که همکاری این دو کشور در زمینه های ارتباطات فضائی پیش بینی وضع هوا، برای‌دراز مدت، اقمارمصنوعی وفضانوردی شروع خواهد شد.

تا زمانی که فضا نوردی جنبه سیاسی و نظامی خود را از دست نداده است، مسکو و واشنگتن از هیچ نوع کوششی‌دریغ‌نخواهد کرد و ماه هدف‌این رقابت است. وقتی که پای بشر بماه رسید بشریت دستخوش هیجان و شادی خواهد شد و بعددوباره‌فراموشی پرده‌ای به روی این فتح خواهد کشید و ماه نیز اهمیت خود را از دست خواهد داد.

مطبوعات جهان

گالیله: اول با قرص من هم مخالفت کردند ولی بالاخره آنرا برسمیت شناختند.

کاریکاتور از: هرالد تریبون

گروه سینماهای:

سهیلا. رویال. پلازا. سعدی

بدینوسیله آغازیك‌فعالیت‌بیسابقه‌وچشم‌گیررا باستحضار علاقمندان آثار برگزیده سینمائی رسانیده ونمایش عالی ترین و موفق ترین فیلم های بزرك سال را که یکی پس از دیگری بروی پرده می‌آیداعلامینماید.

۱ـ چهار تشنه انتقام (سینماسکوپ ـ رنگی)

بزرگترین پدیده سال ۱۹۶۸ سینمای شوروی

۲ـ تنگه اژدها (سینماسکوپ ـ رنگی)

بزرگترین اثر صنعت سینمای ملی ایران

۳ـ میروم، میکشم، برمیگردم (سینماسکوپ ـ رنگی)

بزرگترین فیلم وسترن تاریخ سینمای ایتالیامحصول ۱۹۶۸

ازامشب درسینماهای رویال

پلازا ـ سعدی ـ سهیلا

بزرگترین فیلم پرحادثه سال واولین شاهکار سینمای شوروی‌که بسبك عالی ترین آثار وسترن ساخته شده ... فیلمی که‌فقط بایددیدوتحسین‌کرد

چهار تشنه انتقام
سینماسکوپ رنگی

چه بود رازی‌که این دختر ازآن آگاه بود؟... عشقی‌سوزان درسواحل دلفریب ورویائی یونان باآهنگهائی‌بس‌فرح‌انگیز ازسرزمین یونان

ازامشب در سینماهای ازامشب

سانترال ـ ایفل ـ امپایر

جاده گل سرخ

رنگی

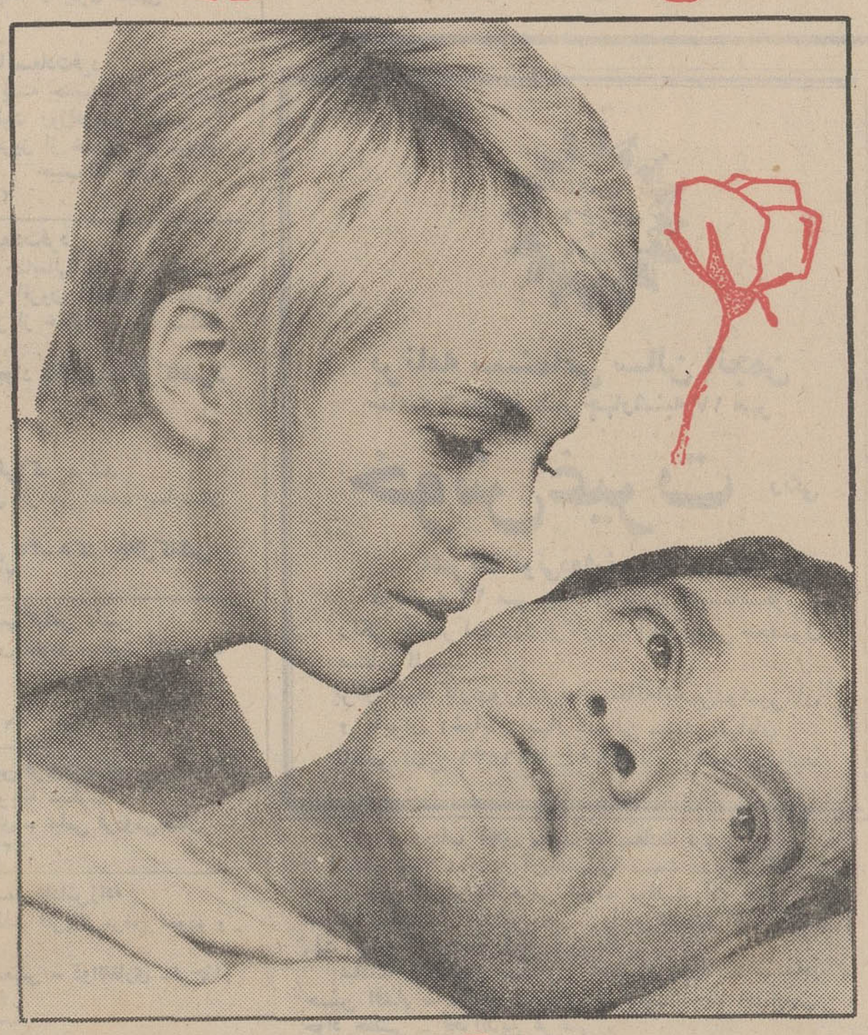

باشرکت: جین سیبرگ ○ موریس رونه

کریستیان مارکان ○ میشل بوکه

اثری از «کلودشابرول» بازگو کننده عشق و هیجان و دلهره ـ محصول ۱۹۶۸

نماینده انحصاری کاغذدیواری لیلاند

فرح جنوبی ـ نمایشگاه لیلاند ـ تلفن ۷۶۴۷۳۳

تقدیم به‌دخترها ـ تقدیم به‌پسرها

تقدیم به مادرها ـ تقدیم به پدرها

سینماامپایر

بزودی

نمایش موثرترین و عمیق‌ترین درام اجتماعی ازمسائل حاد امروزی را به تنهائی آغاز خواهد کرد

سیدنی پواتیه

در فیلم

تقدیم ... باعشق

"To Sir With Love"

باشرکت: جودی گسون ـ شوری کندال و لولو (خواننده نسل جوان)

آ ـ ۴۲۹۱۶

تبریکات

جناب آقای پروفسور ابراهیم سمیعی
انتخاب شایسته جنابعالی رابه‌ریاست دانشکده پزشکی‌تبریک عرض مینمایم .
آ-۲۱۹۸۳ دکتر حسین اسلامی

جناب آقای منوچهر پور کریمی
انتصاب جنابعالی را بریاست بانك اصناف شهرستان شاهپور صمیمانه تبریك عرض می نمائیم .
شاهپور : احمد نجفی . فریدون صادقی . حسین کارخواه . علی‌درخشان عباس نوروزی .
آ-۴۲۷۹۰

سرکار سرهنك عزت‌اله آقارخ
ارتقاء درجه آن دوست وبرادر ارجمند را از صمیم قلب تبریك میگوئیم .
آ-۴۲۷۸۶ همدان ـ ابوالحسن سالمی و بانو

سرور معظم سرکار سرهنك هوشبر
ترفیع درجه وانتصاب جدید را ازصمیم قلب‌تبریك عرض‌میکنم.
آ-۲۱۹۸۹ اسماعیل توکل‌نیا

سرکار سرهنك اسفندیار تیموری
بمناسبت ارتقاء جنابعالی بدرجه سرهنگی تبریکات صمیمانه قلبی خود را معروض داشته .ترقی و تعالی سرکاررابرای‌خدمت بشاهنشاه آریامهر ومیهن عزیزایران ازخداوند توانا مسئلت می نمایم .
آ-۲۲۰۱۱ حاج‌جبار غبیشی

جناب آقای رمضان عظیمی
در این موقع که بارای مردم شاهدوست و شرافتمند شهرستان شاهی بعضویت انجمن شهر انتخاب شدید صمیمانه تبریك میگوئیم امیدواریم به پیروی از منویات عالیه‌شاهنشاه‌آریامهر و باتوجه بخصوصیات اخلاقی جنابعالی که مردی درست و با حقیقت هستید بتوانید منشاء اثر برای رفاه و عمران وآبادی شهر باشید .
سرهنك خدایار امیر سوادکوهی و بانو
آ-۲۲۰۰۷

سرکار سرهنك دکتر نعمت‌اله مقبلی
ارتقاء درجه جنابعالی را صمیمانه تبریك میگوئیم .
غلامرضا نیاورانی ، احمد عروجی ، مهدی صادق پوری
آ-۴۲۷۸۰

تیمسار معظم سرتیپ خلیل‌صیادیان
با نهایت مسرت ارتقاء آن تیمسار را صمیمانه تبریك عرض نموده امید است در راه خدمت بشاهنشاه آریامهر و میهن عزیز بیش ازپیش موفق باشید .
آ-۴۲۷۸۲ میاندوآب ـ محمد علی خوارزمی

سرکار سروان اسمعیل کوشا
با کمال مسرت ارتقاء درجه شمارا ازصمیم قلب تبریك‌عرض نموده موفقیت روزافزون شمارادرراه خدمت به‌شاهنشاه آریامهر ومیهن عزیز ازخداوند متعال آرزومندیم .
واجارگاه، حاج علی بدربور، شیرعلی کوشا، عبدالرحیم کوشا دانشجوی دانشکده پزشکی ، ابوالحسن کوشا ،ابوالقاسم کوشا ، ابوطالب کوشا ،علیرضا کوشا
آ-۴۲۷۷۲

سپاسگزاری ازدبیرکل حزب ایران نوین
که بفرمان شاهنشاه آریامهر برای‌رفاه ملت ایران نامزد هائی ارزنده وشایسته تعیین‌نمود که از هیچگونه فداکاری دریغ نخواهند کرد بخصوص جناب آقای داود فلاح مقدم و جناب‌آقای علی اصغر پیرزاد که‌بدینوسیله تبریکات صمیمانه خود راتقدیم میدارم
بنیان گذار کوی شاه آبادنو وکوی مهناز احمد مقدم ، معتمد محل خیابان فرحیه نو، محسن ابوالحسنی
آ-۲۲۰۱۷

سرکار سروان نصراله آژنك
ارتقاء درجه جنابعالی را صمیمانه تبریك میگوییم .
خبرنگار روزنامه اطلاعات در بی‌بالان ـ رضا ابراهیمی
آ-۴۲۷۷۰

سرکار سروان نصراله آژنك
ارتقاء درجه جنابعالی را تبریك میگوئیم
بی‌بالان، محمود ابراهیمی و بانو ، نبی‌اله ابراهیمی ، ولی ابراهیمی ، یداله ابراهیمی ، فاطمه ابراهیمی ، زهرا ابراهیمی، طاهره ابراهیمی ، طیبه ابراهیمی
آ-۴۲۷۶۸

سرکارسروان نصراله آژنك
ارتقاء درجه‌جنابعالی را تبریك میگوئیم .
بی‌بالان ، اصغر یونسی و بانو ،یونس یونسی و بانو ، علی یونسی و بانو ، رمضان یونسی وبانو
آ-۴۲۷۶۶

سرکار سروان نصراله آژنك
ارتقاء درجه سرکار را تبریك عرض مینمائیم و توفیق شمارا درراه خدمت به میهن عزیز و شاهنشاه آریامهر آرزومندیم
بی بالان ، اسمعیل ابراهیمی و بانو ، حسن ابراهیمی وبانو حبیب‌اله دارکوش و بانو
آ-۴۲۷۶۴

جناب آقا جعفر الیاسوند
انتخاب جنابعالی برای نمایندگی انجمن شهر تهران نشانه‌ای از حقشناسی مردم شریف پایتخت می‌باشد امیدواراست‌دراین‌امر خطیر اجتماعی توفیق نصیب و یارتان گردد .
آ-۴۲۸۰۸ ازشهرری ـ جعفرافضلی

جناب آقای محمد دهقان نژاد عضو هیئت مشورتی روزنامه اطلاعات وخزانه‌دار انجمن همکاری مردم با پلیس
انتخاب جنابعالی را به قائم مقامی انجمن شهر تبریك عرض نموده و موفقیت شمارا در راه‌خدمت بشاهنشاه آریامهر و مردم این شهرستان از خداوند بزرك مسئلت مینمایم
آ-۴۲۷۹۲ از شهرری . عباس اکبری

سرکار سرهنك شیرزاد
بمناسبت ارتقاء جنابعالی بدرجه سرهنگی ومدیرعامل شرکت واحد تبریکات صمیمانه خودرا به حضورت تقدیم سلامتی و موفقیت آن دوست عزیز در راه خدمت بشاهنشاه آریامهر از خداوند آرزومندیم
آ-۲۲۰۴۱ برادران محیط پور

هم مسلك محترم جناب آقای عطاءاله خسروانی دبیر کل محبوب حزب ایران نوین
اعضاء حوزه ۲۴ حزب باشور و شوق فراوان انتخاب بجا و شایسته هم مسلك عزیز سرکار علیه بانو ایراندخت شیخ‌مسئول محترم حوزه ۲۴ را بعضویت انجمن شهر تهران حضور آن هم‌مسلك ارجمند تبریك عرض نموده توفیق هر چه بیشتر آنجناب رادر راه خدمت بشاهنشاه آریامهر و ملت‌ایران از خداوندبزرك مسئلت مینماید
آ-۲۲۰۴۵ اعضاء حوزه ۲۴ حزب ایران نوین

جناب آقای دکتر محمد حسن گنجی معاونت محترم اداری ومالی دانشگاه تهران
ضمن ابراز نهایت خرسندی از انتصاب جنابعالی موفقیت‌آن جناب را در پست جدید و در راه اجرای منویات عالیه شاهنشاه آریامهر از خداوند بزرك خواهانم
آ-۲۲۰۳۷ هواشناسی کل کشور ، کارآئین

آقای‌احمد کریمی آشتیانی
انتخاب آنجناب را به نمایندگی انجمن شهر تهران صمیمانه تبریك عرض مینمائیم
محمد سلطانی سر دفتر ۱۴تهران احمد سلطانی
آ-۴۲۸۸۲

جناب‌آقای‌محمود ذکائی
انتصاب بجا و شایسته‌جنابعالی را بمدیریت کل اداره آموزش و پرورش استان اصفهان صمیمانه تبریك میگوئیم
ناظمی ، مدنی پور ، جمال، جابری ، خرازی
آ-۴۲۸۸۰

سرکار سرگرد علی فقیهی
ارتقاء درجه جنابعالی را صمیمانه تبریك میگوئیم
شمس‌اله سوداگری ، سهراب و یداله فقیهی
آ-۲۱۹۵۳

سرکار سرگرد علی فقیهی
ارتقاء درجه جنابعالی را صمیمانه تبریك میگوئیم
مرتضی فقیهی، لعیاو منیژه و ملیحه و بیژن فقیهی
آ-۲۱۹۵۵

جناب آقای محمدرضا سعادت‌فرد
باقلبی مملواز سرور انتخاب بجا و شایسته جنابعالی را بعضویت انجمن شهر تهران تبریك گفته موفقیت روزافزون آنجناب را درراه خدمت‌بشاهنشاه آریامهر ومیهن‌عزیز از خداوند خواستارم.
حبیب‌الله خازنی
آ-۲۱۹۶۵

جناب آقای محمدرضا سعادت‌فرد
بایك‌دنیا مسرت انتخاب شایسته جنابعالی بعضویت انجمن شهرتهران تبریك گفته و موفقیت روز افزون آنجناب را درراه خدمت بشاهنشاه آریامهر و میهن عزیز از خداوند متعال مسئلت داریم .
حسن شاهوردی ـ حبیب‌الله خازنی ـجواد دانش‌نیا ـتقی‌کاظمی‌ـ حسین محمدی .
آ-۲۱۹۶۷

دوست عزیز آقای دکترعلی‌اکبر مرشد
انتصاب جنابعالی رابه‌سرپرستی بخش جراحی اعصاب بیمارستان پهلوی تبریك عرض مینمایم .
از طرف فارغ‌التحصیلان پزشکی سال ۳۵ـ دکتر جلال کاظمی
آ-۲۱۹۶۹

دوست محترم تیمسار سرتیپ عباس علیین
ارتقاء درجه جنابعالی را تبریك عرض نموده موفقیت آن‌دوست عزیز رااز خداوند خواهانم .
دکتربحری
آ-۲۱۹۷۲

سرکار سرگرد حسین فردوس‌مکان
ارتقاء درجه جنابعالی را صمیمانه تبریك میگوییم .
ساری ـ عباس فردوس‌مکان
آ-۴۲۷۷۸

سرکار سرهنك عبدالصمد داداش‌زاده
ارتقاء درجه جنابعالی رااز صمیم‌قلب تبریك عرض نموده و موفقیت بیشترشمارا خواستاریم .
ساری ـ جوادیان ـ ترابی ـ معینی ـ ذوالفقاری ـفرح‌زاد
آ-۴۲۷۷۶

جناب آقای محمدرضا سعادت فرد
انتخاب بجاو شایسته آنجناب را بسمت عضوانجمن شهر تهرن صمیمانه‌بحضورتان تبریك گفته واز خداوند متعال موفقیت جنابعالی رادرراه انجام خدمات ملی مسئلت داریم .
مهربان مهربانی ـ محمود روحانی ـ حاج‌تقی‌رمضانی ـ احمد رمضانی ـ حسین‌غفاری ـ جمشید مهرزاد ـ عراقی ـ گرانمایه‌ـ باقر مجیدی .
آ-۲۱۹۷۷

سرکار سرگرد حسین فردوس مکان

ارتقاء درجه جنابعالی را صمیمانه تبریك‌میگویم‌توفیق خدمت شما به شاهنشاه‌آریا مهر واین مرز و بوم را از خداوند متعال مسئلت دارم
سرپرست رانندگان خط ساری ـشاهی : سید احمد حمیدی

سرکار سرهنك مرتضی غفرانی
ارتقاء درجه جنابعالی را تبریك عرض نموده موفقیت شمارا خواهانم
آ-۴۲۷۷۴ جهرم.محمد احقاقی

تیمسار سرتیپ احمد بازرگان
ارتقاء درجه آن تیمسار را صمیمانه تبریك عرض‌مینمایم
آ-۲۲۰۲۵ سرهنك نصرت‌الله حضرتی

جناب آقای داود فلاح مقدم
انتخاب شایسته جنابعالی رابسمت نمایندگی انجمن شهرتهران تبریك‌عرض نموده وموفقیت شمارا در اجرای منویات شاهنشاه آریامهر ازخداوند متعال خواستاریم
آ-۲۲۰۲۹ حاج عین‌اله حسنی . حمدالله حسنی

بمناسبت جشن فرهنگ و هنر

در نیمه اول آبانماه ۴۷ نمایشگاه‌های زیر گشایش میبابد .

۱ـ «نمایشگاه عکس از مراسم فرخنده تاجگذاری آثار هنری و باستانی ایران»
طهران ـ سوم تا شانزدهم آبانماه ۴۷
در محل سینماهای دیاموند ـ سانترال ـ اروپا
این نمایشگاه همزمان با مراسم جشن فرهنك‌وهنردر کلیه شهرستانها برگزار میگردد .
۲ـ «نمایشگاه هنری در فرودگاه مهرآباد»
طهران ـ سوم تا ششم آبانماه ۴۷
۳ـ «نمایشگاه هنری در ایستگاه راه‌آهن تهران
طهران ـ سوم تا نهم آبانماه ۴۷
۴ـ«نمایشگاه کارهای هنری دانشجویان هنرکده هنرهای تزئینی »
طهران ـ سوم تا ششم‌آبانماه ۴۷
۵ـ «نمایشگاه سرامیك و شیشه»
طهران ـ پنجم تایازدهم آبانماه ۴۷
در محل موزه جدید ایران باستان
۶ـ «نمایشگاه لباس عروسك»
طهران ـ ششم تا پانزدهم آبانماه ۴۷
در محل دبیرستان رضاشاه کبیر ـ خیابان حافظ
۷ـ «نمایشگاه خط»
طهران هفتم تا سیزدهم آبانماه ۴۷
در محل کتابخانه‌ملی ـ خیابان قوام‌السلطنه
۸ـ «نمایشگاه‌عکس‌از بررسیهای جدیدآثار باستانی»
این نمایشگاه همزمان در شهرستانهای اصفهان ـ کرمانشاه ـ رضائیه ـتبریز وقزوین‌تشکیل خواهدشد
طهران ـ هشتم تا چهاردهم آبانماه ۴۷
در محل تالار تحتانی موزه‌جدیدایران‌باستان‌جنب‌موزه ایران باستان .
۹ـ «نمایشگاه کارهای هنری هنرجویان هنرستان زیبای دختران»
طهران ـ نهم تا هفدهم آبانماه ۴۷
در محل دبستان شماره یك بهشت
۱۰ـ «نمایشگاه کارهای هنری هنرجویان هنرستان زیبای پسران»
طهران ـ نهم تا هفدهم آبانماه ۴۷
در محل دبستان نظامی
۱۱ـ «نمایشگاه گوهرشناسی»
طهران ـ نهم تا پانزدهم آبانماه ۴۷
در محل موزه جدید ایران‌باستان
۱۲ ـ «نمایشگاه کتابهای چاپی» (ازاول سال ۱۳۴۶ تا آبانماه ۱۳۴۷)
طهران ـ یازدهم تاهیجدهم آبان‌ماه ۴۷
در محل موزه جدید ایران باستان‌ـخیابان‌قوام‌السلطنه
۱۳ـ «نمایشگاه مربوط به نشریات تاجگذاری»
طهران ـ دوازدهم ناهیجدهم آبانماه ۴۷
در محل پارك شهر.
آ-۴۲۹۴۰ الف ۷۱۰۳

موتوردیزل برای‌کارهای صنعتی وکشاورزی و پمپهای چاه عمیق

موتورهای دیزل آندریا
ساخت کشور صنعتی لهستان
ازلحاظ استحکام و قدرت مشهور است

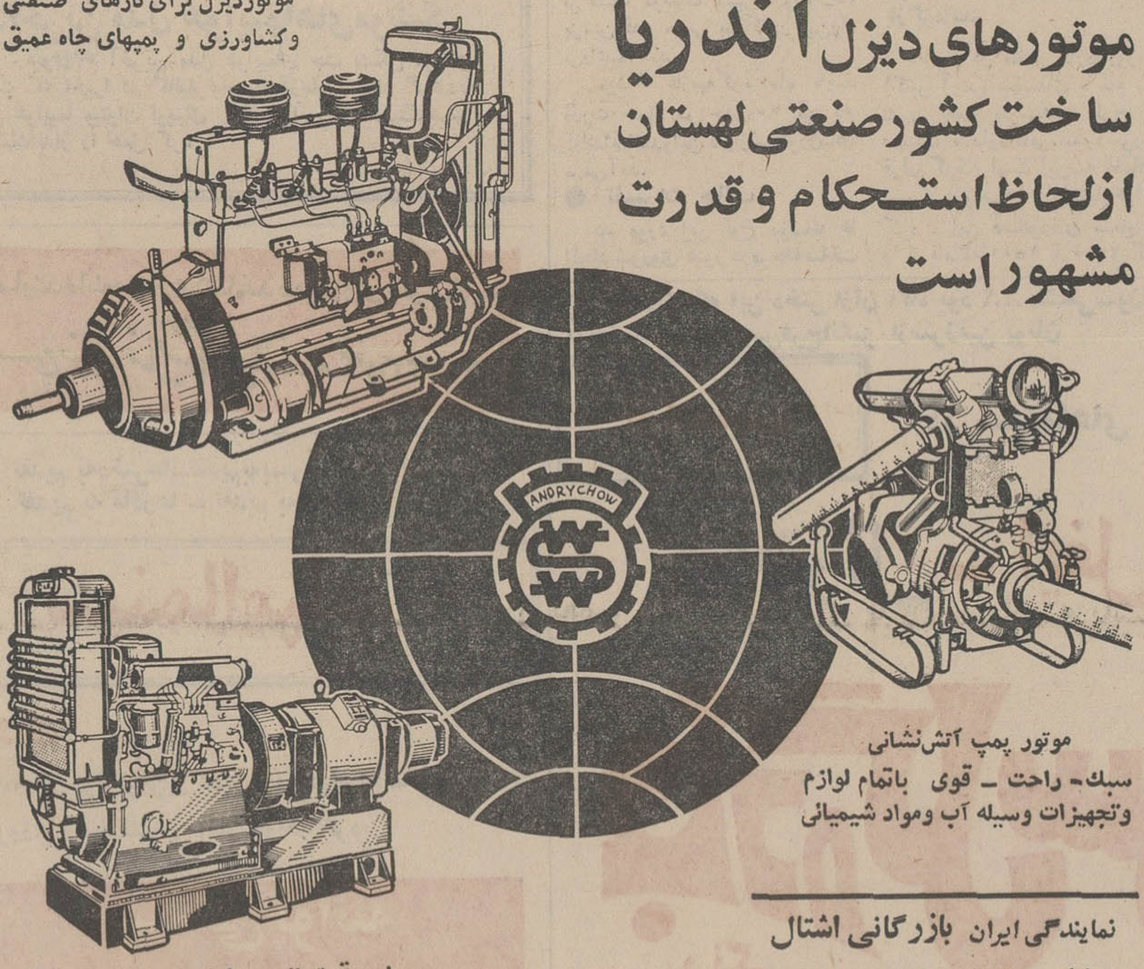

موتور پمپ آتش‌نشانی
سبك ـ راحت ـ قوی باتمام لوازم
وتجهیزات وسیله آب ومواد شیمیائی

مولدبرق ۳ الی ۵۰ کیلووات

نمایندگی ایران بازرگانی اشتال
خیابان سپه شماره ۴۸۷ تلفن ۳۰۴۸۶۷

سینما

انجمن دوستگان و بانوان

برنامه سینمائی سالن انجمن
ساعت ۶ بعد از ظهر چهارشنبه ۱۷ مهر

خوش‌غیرت رنگی

باشرکت لوئی‌دوفونس ـ بورویل
دوشنبه ۲۲ مهر عصیان بزرك سینماسکوپ ـ رنگی با شرکت درك‌بوگارد ـ الك‌گینس محصول ممتاز کلمبیا
برای تهیه کارت‌ورودی‌بدبیر خانه‌انجمن‌دوشیزگان و بانوان (خیابان بهار شمالی ـنبش‌خیابان نامجو تلفن ۷۵۶۸۳۱ـ۷۶۴۹۸۴) مراجعه‌فرمائید

جناب آقای محمدرضا سعادت فرد
انتخاب بجاو شایسته آن‌جناب را بسمت عضویت انجمن‌شهر تهران صمیمانه تبریك عرض نموده موفقیت آن جناب‌را درراه خدمت بشاهنشاه آریامهر رهبر بزرك و عالیقدر انقلاب سفید و ملت ایران از خداوند متعال آرزو داریم .
عبادالله عبدالمهیان ـمحمود جمشیدی مقدم ـهرمز دفاعی ـ حسین افشار ـ محمود هوشدار محجوب‌ـ محمد افصح‌حسینی ـ جواد خطیبی ـ فخرالدین عریضی .
آ-۲۲۰۵۷

جناب آقای محمد طیبی
انتخاب شایسته و ضروری سرکاررا بعضویت انجمن شهر بابل‌تبریك میگوئیم وامیدواریم که مانند همیشه منشاء خدمات ارزنده ومفید در موطن قشنك ماباشید .
پرویز شجاعی وبانو
آ-۲۱۹۸۱

اطلاعیه‌وزارت بهداری

جهت‌وارد کنندگان‌و تهیه کنندگان و فروشندگان مواد غذائی

نظر باهمیت فوق‌العاده وحیاتی لزوم جلوگیری از بیماری ها و مسمومیت های‌ناشی از مصرف مواد غذائی فاسد و تقلبی بدین وسیله عین‌ماده ۳و۶قانون مواد خوردنی و آشامیدنی و آرایش وبهداشتی مصوب تیرماه ۱۳۴۶ رابرای اطلاع وارد کنندگان و تهیه کنندگان و فروشندگان مواد غذائی و همه طبقات مردم در ذیل درج‌مینماید :
ماده ۳ـ هرکس موادخوردنی‌و آشامیدنی و آرایشی‌و بهداشتی رامتقلبانه بسازدو مصرف مواد مذکور منجر بمرك مصرف‌کننده شود مجازات او اعدام است .
ماده ۶ـهرگاه درنتیجه بی‌احتیاطی یابی‌مبالاتی یاعدم مهارت تهیه‌کننده یاسازنده یا فروشنده یاعرضه کننده یاهریك‌از عاملین آنها مواد خوردنی آشامیدنی و آرایشی و بهداشتی بصورتی درآید که‌مصرف آن موجب بیماری یا آسیبی گردد که معالجه آن کمتراز یکماه باشد مجازات اشخاص مذکوربرحسب مورد ۲ تا۶ماه حبس تادیبی خواهدبود ودر صورتیکه مدت معالجه زائد بر یکماه باشد مرتکب بحداکثر مجازات حبس‌مذکور دراین ماده وتادیه غرامت از ۵۰۰۰تا ۵۰۰۰۰ ریال محکوم میشود .
درمورد سایر تخلفات راجع به مواد غذائی از قبیل عرضه یافروش جنسی بجای جنس دیگر یا مخلوط کردن مواد خارجی بجنس عرضه‌و فروش جنسی که موعد مصرف آن گذشته‌باشد، بکاربردن رنگها واسانسهای غیرمجازدر مواد خوردنی یاآشامیدنی یاآرایشی ویااسباب بازی کودکان نیز بنابر کیفیت آن تخلفات ونتایج و آثار حاصل ازآنها مجازات های شدیدی تاپانزده‌سال حبس بااعمال شاقه برای مرتکبین تعیین گردیده است بنابراین بمنظور حفظ سلامت جامعه و حداکثر احتراز از پیش‌آمدحوادث ناگوار ناشی از مسمومیت های غذائی ، تمام مراکز ساخت و تهیه مواد غذائی اعم از کارخانه ها کارگاه ها ، مغازه ها ، رستورانها و هتلها تحت کنترل و بازرسی دقیق و مداوم مامورین بهداشتی می‌باشد و دستور داده شد در هر مورد که کمترین سوءجریانی‌مشاهده‌و یامحصولاتی‌که مصرفشان منجر به مسمومیت بابیماری گردد در معرض استفاده مردم گذارده شود مرتکبین که‌به‌منظور سودجوئی یا براثر بیقیدی و بی‌احتیاطی سلامت و زندگی هموطنان عزیز را در معرض خطر قرار میدهند شدیدا تحت تعقیب و مجازات قانونی قرار گیرند. مهالف ۷۰۱۰

وزیر بهداری
آ-۴۲۴۹۰

گفتگوئی درباره «موج‌نو» شعر امروز با اسمعیل نوری‌علا (ا.ن.پیام)

از : جواد مجابی

فرهنگ شعری ایران دچار توطئه شده است!

موج نوی شعر امروز ایران ، مسئله حادی شده وامروزطرفداران ومخالفین بسیاری یافته است . ضروری به نظر میرسد که با بحثی بیطرفانه ، بجستجوی عوامل وریشه های این شاخه اصیل یا انحرافی شعر برخیزیم .

ـشما لابد به مناسبت انتشارجزوه شعر و اینکه همواره طرفدار این کسان‌بوده‌اید تحقیقاتی‌در این‌زمینه کرده‌اید

● آغاز موج نو

نوری علاء ـ قبل از هر اظهار نظری ، پژوهشگر بایدموردقضاوت خود را بشناسد و سعی کند برای این شناسائی خود را با ابزار های جدیدی که برای تحقیق لازم‌است مجهز کند و بعد به داوری‌بنشیند. بعضی کسان امروز گمان‌می‌برند که معیارهای‌داوری‌شان‌هرچه که‌بوده (اگرچه قدیمی و کهنه باشد) می تواند برای قضاوت آینده‌وحادثات آن کافی باشد .

بنظر من موج نو با تمام‌مقاومتی که در برابر اشاعه آن میشودبعد از شعر نیمائی که تحولی را در شعر فارسی موجب شد ، حرکت جدیدتری است . سال ۴۰رامیتوان آغاز موج نو دانست

من نمی خواهم نهضت موج نورا با عظمت حرکت‌شعر نیمائی‌مقایسه کنم. با تحول شگفت آوری که نیما در شعر فارسی پیش آورد ، توانست سایه اقتدار خود را مدت ۴۰سال روی شعرفارسی حفظ‌کند مادرسال ۴۰ بحداشباع شعرنیمائی میرسیم ولازم بود که واکنشی در برابر آن‌نشان داده شود‌که‌بصورت موج نو تجلی کرد .

البته هر حرکت ونهضتی‌زمانی طولانی لازم دارد تا خطوط‌مشخصه واصالت‌خودرا پدیدارسازدهمانطور که وقتی نیما با افسانه شروع می‌کند مدتها طول میکشد تا از دوره ورباعیات وشعرهای سست‌می‌گذرد و به مرحله پادشاه فتح‌ومرغ‌آمین میرسد .

بنابراین شعر نیما در آغاز نمی توانست مشخص کننده نهضت نیمائی باشد . این مسئله درمورد موج نوی شعر هم صادق است .

مادرست در ابتدای نهضت‌هستیم موج نو دارد‌کم‌کم شکل می‌گیرد قطعادر آینده‌یاباکسانیکه این موج راپیش برده‌اند یا بوسیله شاعران مقتدری که از اینان نیستند این تجربیات گسترش منطقی خود را خواهد یافت .

قبل از هر چیز باید باین‌نکته توجه کرد که چگونه شعر موج‌نو از درون شعر نیمائی‌جوانه زد.نمی توان گفت که‌بی‌وزنی شعرشاعران موج نو مشخصه و جدا کننده آن از شعر نیمائی است برای‌اینکه‌من بشخصه وزن را جزء جوهر شعر نمی دانم .

بدین دلیل که شاعرانی چون شاملو ،سپهری «قبل از حجم‌سنز» رادرهوای نیمائی می بینیم گرچه غالبا وزن های شعر نیما را بکار نگرفته‌اند و شعر های بی وزن بسیار گفته‌انه

وزن لباسی‌است‌که‌می تواندبراندام هر نوع اثر ادبی پوشیده شود. بنابراین نه تنها بی وزنی«موج‌نو» شعر متمایز کننده آن از شعر نیمائی نیست بلکه اصولا شعرموج نو هستی خودرابخاطر شعر نیمائی بدست آورده است .

شعر نیما در موقعیتی از حیات اقتصادی و سیاسی مملکت‌مابوجود آمد که ناگزیر بود زبان‌سمبلیکی اختیار کند .

این زبان سمبلیک‌در شعر معاصر ایران مشخصاتی را تحمیل‌کرد که دارای پوسته‌ای ظاهری و چند لایه عمقی باشد ، و در حالیکه بمسائل خارجی اشاره‌گرست‌بمسائل‌درون‌و ذهنیات نیز می‌پردازد مثل درشعر آی آدمها نیما می گوید :

آی آدمها که برساحل نشسته شاد و خندانید
یکنفر دارد که دست و پای دائم میزند .
روی این دریای تند و تیره و سنگین که میدانید .

این شعریک‌پوسته ظاهری‌دارد، صحنه‌ایست که دریا را و مردی‌را که در آن غرق میشود نشان‌میدهد وعده‌ای به عیش نشسته و متوجه غرق شدن این مرد نیستند .

در عین حال می‌بینیم که‌این‌شعر بیگانه ونامانوس است و منطق‌آن در فضای خود شعر پنهان است.در شعر لولوی شیشه ها اطاقی دربسته را می بینیم که کلیدش درتاریکی گم میشود گلهای قالی می‌لرزد در این بعد سوررئالیستیک همه چیز لحنی دگرگونه دارد اما در آخر کار شاعر جرات ندارد که این تغییر ناگهانی اشیاء را بی‌دلیل، بداند و برای خوانندگان نق‌نقوی اشاره‌گر به‌مفهومی عالی‌تر وانسانی است مسئله غرق شدن یك سلسله ارزش ها .

نیما در اینجا برای اینکه‌نشان بدهد که شعرش یك شعر عادی نیست کلمه «دائم»را آورده‌و همین کلمه تفاوت بین تصویر عینی‌است و پازدن و تصویر کلی غرق شدن انسان در طول زمان است درعالم عینی دست و پا زدن نمی تواند در آب دائمی باشد پس از چند ساعت خسته میشود و غرق میشود نیمادر این شعرمی‌خواهدبگوید این‌دست وپازدن دائمی ، این غرق طولانی را بنگرید !

بنابراین می بینیم که این هوـ گانگی‌درعین حال که بادقت‌انتخاب شده وروی هم سوار میشود دارای تغییرات کوچکی نسبت‌بیکدیگرنیز هست حال‌سیر این تفاوت را دنبال می‌کنیم .شعرای بعد از نیما متوجه این تفاوت (فضای عینی و فضای سمبلیك منطبق شونده برآن) می‌ـ شوند.می بینید می توان این‌عناصر غریبه راوارد عالم واقعی و ملموس شعر کرد.

مثلا سهراب‌سپهری رامی‌بینم که درسال ۳۲ شعر «لولوی شیشه‌ها» را می گوید که در آن‌از دنیای غریبه‌ای که شعر سمبلیك را می‌ـ سازد استفاده کامل می‌کند واین دنیا جولان جدیدی را برای شاعر امکان پذیر می کند که‌ناعالم‌خارج خود ، دلیلی می تراشد که بله این لولو بوده که فضای خارق‌العاده‌ای پدید آمده است . اگر این مسیر را ادامه دهیم میرسیم به‌سال۴۰ که کتاب‌طرح‌احمدی‌در میاید،اویکباره شورش می‌کند و میگوید برای این اتفاقات خارق‌العاده که درشعر من اتفاق می‌افتد دلیلی ندارم‌یاآنرا ارائه نمی کنم

ناتمام

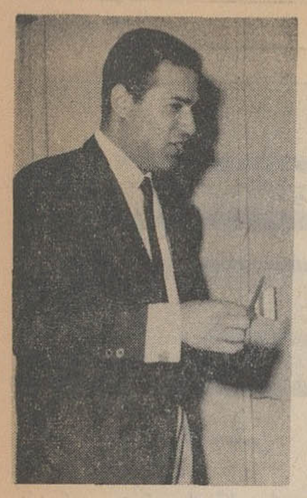

اسماعیل نوری‌علا

تاثیر ادبیات کهن ایران دائما بی‌فروغ‌تر می‌شود

عکس شماره ۱
عکاس : مهندس ناصر کبای
فیلم: وری‌کرم پان«کداك»
۲۲دین
سرعت :۱:۱۲۵
دیافراگم ۵٫۶

سه جایزه نقدی برای :
مسابقه بزرگ عکاسی
سرویس هنری روزنامه اطلاعات

برای تشویق بیشتر هنرمندان عکاس ایرانی سه جایزه نقدی‌برای نفرات اول ، دوم و سوم در نظر گرفته‌ایم که از طرف سرویس هنری روزنامه به برندگان تقدیم خواهدشد .

جایزه اول پنجهزار ریال
جایزه نفر دوم سه هزار ریال
جایزه نفر سوم دو هزار ریال

بافراغ بال و فرصت بسیاربمسابقه بزرگ سرویس هنری‌روزنامه‌اطلاعات «عکسهای برگزیده» می پردازیم. عکسهای انتخابی عکاسان خارجی ، خارج‌از مسابقه چاپ‌خواهد شد و عکس های برگزیده عکاسان هنرمند ایرانی برای شرکت در مسابقه بزرگ عکاسی سال‌انتخاب و چاپ‌خواهد شد .

سرطان «سامی‌دیویس» را تهدید می‌کند

مونیخ ـ سامی دیویس که خطر مرض سرطان او را تهدید میکند اکنون مشغول گردش دور دنیا شده وفعلا د رشهر مونیخ می باشد .

دیویس د رپاسخ قریب‌دو هزار نفر از طرفداران خود اظهار داشت : برای یك استراحت به«هاوائی»مسافرت خواهم نمود و بعد درحالیکه بشدت متاثر وعصبانی بنظر میرسید با فریاد در مقابل میکرفن اظهار داشت : «به کلیه رفقای خود بگوئید من صدای خود رااز‌دست‌نخواهم داد.»

مطبوعات جهان

هنر امروز

هارپیک

هرشب هارپیك بریزید بدون هیچ زحمتی...

حتی جاهای نامشهود را هم پاك میکند و مستراح شما اینطور بی‌لکه ودرخشان میشود

هارپیك مستراح را بخوبی پاك میکند. هنگام شب به‌آسانی‌کمی هارپیك اطراف چینی و داخل‌آب مستراح بریزید. درتمام شب هارپیك آنرا پاك و خوشبو کرده و میکربها را حتی درجاهای نامشهود میکشد. صبح فردا که فلاش‌آب را میکشید خواهید دید‌که مستراح‌کاملا پاکیزه وضدعفونی وحتی معطر هم شده است. بگذارید هارپیك‌کاردشوار را برای شما انجام دهد.

باکمی هارپیك بوی نامطبوع توالت ازبین میرود

هدف نزدیك است

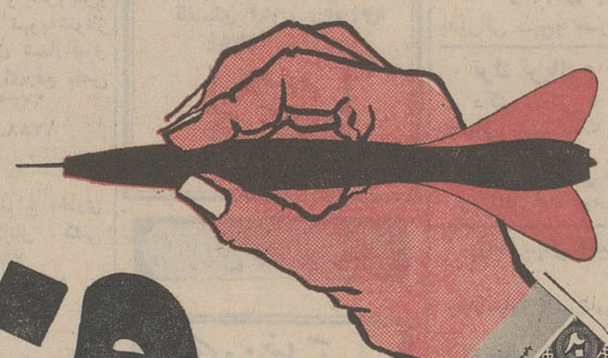

فردا

بلیطهای فوق‌العاده اعانه ملی قرعه‌کشی میشود

نیازمندیهای شما

تلفن ۳۱۱۲۲۰ داخلی ۲۵۷ ـ ۳۱۰۷۱

استخدام

آگهی استخدام تکنیسین آزمایشگاه

دانشکده پزشکی دانشگاه ملی ایران برای خدمت در بیمارستانهای تابعه احتیاج بعده‌ای تکنیسین ـ آزمایشگاه دارد . از داوطلبان خواهشمند است با در دست داشتن مدارك به بیمارستان جرجانی‌واقع‌در ابتدای خیابان تهران‌نو مراجعه نمایند.

دانشکده پزشکی دانشگاه ملی ایران

۱ـ۵ آ ـ ۴۱۹۷۶

یك خانم یا آقای دیپلمه

که مایل بکاردر آزمایشگاه‌باشد استخدام میشود با صندوق پستی ۱۳۶۹ر۱۴ مکاتبه نمایند.

۱ـ۳ آ ـ ۴۱۵۶۶

استخدام نرس

آموزشگاه بهیاری کانون خیرخواه احتیاج بدونفر نرس مربی دارد داوطلبین میتوانند صبحها بدفتر آموزشگاه مراجعه نمایند .

خیابان سیروس ـ بیمارستان کانون خیرخواه .

۱ـ۳ آ ـ ۲۱۹۰۹

FOREIGN COMPANY HAS IMMEDIATE VACANCY FOR EXPERIENCED ENGLISH OR GERMAN SPEAKING INDUSTRIAL ACCOUNTANT. GOOD SALARY. APPLY TO P.O.B. 14-1409

۱ـ۴ آ ـ ۲۱۳۴۹

ارج ARJ

آگهی استخدام

۱ـ سرپرست کارگاه باداشتن سابقه کار در مشاغل فنی و حداقل تحصیلات سوم متوسطه .

۲ـ ماشین نویس فارسی و لاتین با تحصیلات دیپلم

۳ـ ماشین‌نویس‌فارسی‌باتحصیلات دیپلم .

۴ـ تعمیر کار یخچال و کولر با حداقل سواد خواندن

شرکت سهامی‌ارج ـ جاده کرج کیلومتر ۱۲

۱ـ۲ آ ـ ۴۲۳۷۰

استخدام

یك‌عده دوشیزه‌یابانوبامشخصات زیر استخدام میشوند

۱ـ آشنا به‌یکی‌از زبانهای‌خارجی

۲ـ تحصیلات حدود دیپلم

۳ـ سن‌بین ۱۸ الی ۳۵

۴ـ خواهان درآمدی بیش از ۱۲۰۰۰ ریال درماه‌داوطلبین به‌آدرس‌خیابان ویلا خیابان اراك شماره ۶۲ مراجعه کنند .

۱ـ۲ آ ـ ۴۲۴۳۴

شرکت ابوالحسن دیباو شرکاء

چندنفر کارمند که مسلط به زبانهای فارسی و انگلیسی باشند باحقوق مکفی استخدام مینماید . متقاضیان همه روزه از ساعت ۵ تا ۷ بعداز ظهر بدفتر شرکت واقع در خیابان حافظ ـ مقابل پارك هتل مراجعه نمایند .

۱ـ۵ آ ـ ۴۲۴۳۲

استخدام مهندس کشاورزی

جهت استان خراسان مقیم مشهد شرکت خصوصی دفع آفات نیازبیك مهندس کشاورزی متخصص دفع آفات که بزبان انگلیسی یا آلمانی آشنائی کامل داشته باشد دارد .

یکبرك تقاضا وروونوشت آخرین مدرك تحصیلی و یك قطعه عکس‌به آدرس‌صندوق‌پستی‌شماره ۱۲۳۲ر۱۲ تهران ارسال فرمائید .

مدارك مسترد خواهد شد .

۱ـ۳ آ ـ ۴۲۳۸۶

برای کار در جنوب کشور به کارگران ورزیده در رشته های زیر احتیاج است :

۱ـ بالابر (ریگر) ۲ـ مخزن‌نصب کن (تانك فیتر) ۳ـ نصب کننده عمومی (جنرال فیتر) ۴ـ لوله‌کش تاسیساتی همچنین یك فورمن برق که درنصب کارخانجات وبرق فشار قوی سابقه کافی داشته باشد ویك سرپرست ایمنی کارگاه که در سرپرستی ایمنی کارگاه های بزرك سابقه و مدارك کافی داشته باشد. واجدین شرایط از ساعت ۵ تا ۷ بعداز ظهر بدفتر شرکت واقع در خیابان حافظ ـ مقابل پارك هتل مراجعه نمایند .

۱ـ۵ آ ـ ۴۲۴۳۲

سازمان چای ممتاز موشك نشان

به ۲۰ نفر توزیع کننده نیازمند است فقط از ساعت ۷ ونیم تا ۸ و نیم و از ۲ و نیم تا ۳ و نیم بخیابان رامسر کوچه ثاقب کاشی ۳۱ مراجعه شود.

۱ـ۱۰ آ ـ ۱۷۹۲

آگهی استخدام در مرکز

بهداریکل راهها به یکنفر متخصص بیهوشی برای بیمارستان طرفه بطور تمام وقت وبا حقوق ماهیانه سی هزار ریال نیازمندمی‌باشد داوطلبین به کارگزینی بهداری‌واقع درخیابان بهارستان مقابل پارك امین‌الدوله مراجعه فرمایند .

بهداریکل راهها

۱ـ۲ آ ـ ۴۲۸۵۲

PARS PRODUCTIVE GROUP گروه تولیدی پارس

گروه تولیدی پارس بچند نفر راننده پایه یك نیازمند است ارجحیت با داوطلبان آشنا بزبان‌انگلیسی و دارای تحصیلات بالاتر خواهد بود داوطلبان مشخصات کامل خود خود را با ذکر هر نمره‌تلفنی که بتوان بوسیله آن پیغام فرستاد توسط صندوق‌پستی ۱۹۸۳ بعنوان کارگزینی ارسال فرمایند .

۱ـ۳ آ ـ ۱۷۸۲

آگهی استخدام

بهداری کل راهها به‌سه نفر پزشك تمام وقت جهت پل بزرك قطور ـ مرز قوچان‌و افغانستان ـ ایستگاه راه‌آهن جلفا نیازمندمی ـ باشد داوطلبین به کارگزینی بهداری واقع در خیابان بهارستان مقابل پارك امین‌الدوله مراجعه فرمایند.

بهداریکل راهها

۱ـ۲ آ ـ ۴۲۸۵۰

شرکت سهامی پیچ و مهره ایران بافراد زیر نیازمنداست

یکنفر راننده‌پایه ۲ شخصی با سابقه کار

یکنفر تراشکار باسابقه کار

یکنفر متصدی برق باسابقه کار

آدرس : تهران پارس روبروی پمپ‌بنزین دوم

۱ـ۶ آ ـ ۱۷۹۳

به چند سلزمن خوش‌بیان

وخوش برخورد که دارای اتومبیل وسن بین ۲۵ و ۳۵ باشد نیازمندیم

۶۱۲۴۹۸

شرکت مهندسی هندام استخدام مینماید

۱ـ خانم ماشین‌نویس فارسی و لاتین یکنفر

۲ـ مهندس تاسیسات تهویه و حرارت مرکزی یکنفر

۳ـ تحصیلدار مرددارای گواهینامه خاتمه خدمت و یاورقه معافی با ضامن معتبر یکنفر تلفن ۶۲۳۹۴۰

۱ـ۲ آ ـ ۱۷۸۸

آگهی استخدام

جهت تکمیل کادر موجود کارخانه رادیو تلویزیون سازی افراد ذیل استخدام میشوند .

۱ـ کارگر جهت مونتاژ تلویزیون باحداقل تحصیلات ۶ ابتدائی

۲ـ راننده پایه دو باحداقل ۳ سال سابقه کار

۲ـ راننده پایه دو باحداقل ۳ سال سابقه رانندگی و ضامن معتبر

داوطلبین میتوانند با در دست داشتن کلیه مدارك و یك قطعه عکس روزهای شنبه‌بیستمو یکشنبه بیست‌و یکم مهرماه‌جاری‌از ساعت ۳ ونیم‌الی ۵ بعداز ظهر به خیابان لاله‌زار نوشماره ۴۷۸ مراجعه‌نمایند.

۱ـ ۲ آ ـ ۲۱۹۲۹

استخدام میشود

به‌یك دوشیزه یا بانوی ماشین نویس که‌سابقه کار اداری داشته‌و بامور حسابداری و زبان انگلیسی آشنائی داشته باشد نیازمندیم به تلفن ۲۱۸۷۰ مراجعه شود .

آ ـ ۲۱۹۵۱

به یکنفر حسابدار مبرز

که‌در حسابداری دوبل و صنعتی سابقه داشته باشدبرای تمام وقت نیازمند است حسابداران بازنشسته سازمانهای دولتی مقدمند واجدین شرایط به چهارراه یوسف آباد شرکت تولیدی‌جارالکتریك مراجعه فرمایند .

آ ـ ۴۲۷۳۶

استخدام

اگر بعداز ظهرها کار اداری‌ندارید ومیخواهید درآمدقابل‌توجهی کسب کنید. مشخصات و نشانی خود را بطور کامل بعنوان ایمیه‌آسیا ـ میدان‌فردوسی) بدون‌مراجعه‌شخصی بنویسید .

آ ـ ۲۲۰۰۵

راننده پایه یکم

شرکت سهامی‌ریسندگی وبافندگی فخرایران برای‌تکمیل کادررانندگی قسمت حمل‌ونقل کارخانجات خود واقع در هشتاد کیلو متری جاده تهران ـ قزوین چند نفر راننده پایه یکم مجرب وباسواد را با حقوق و فوق‌العاده ماهیانه ده هزار ریال استخدام مینماید .

داوطلبانی که دارای ورقه خاتمه خدمت یا معافی دائم هستند می ـ توانند بتلفن ۴۷۰۵۸ مراجعه‌نمایند.

آ ـ ۲۲۰۵

دوشیزه یابانو تحصیلکرده

ومسلط بیکی از زبانهای‌خارجی استخدام میشود عباس‌آباد غربی‌اول فرح شمالی پلاك ۳۶ گروه مشاور

۱ـ ۲ آ ـ ۱۷۹۴

آگهی استخدام

شرکت سهامی تولیدی‌و صنعتی کاوه بدونفر از آقایانیکه به‌ماشین نویسی فارسی و لاتین و تندنویسی تسلط کامل داشته باشند برای تمام وقت نیازمند است . علاقمندان میتوانند بین ساعت ۸ صبح تا چهار بعداز ظهربه‌کارگزینی این‌شرکت واقع در خیابان قزوین جنب پمپ بنزین مراجعه نمایند .

شرکت سهامی تولیدی صنعتی کاوه

آ ـ ۲۲۰۷۱

استخدام در فروشگاه فردوسی

فروشگاه فردوسی‌پنج نفردیپلمه ریاضی بشرح زیر استخدام میکند

۱ـ سن داوطلبان از ۲۵ سال تجاوز نکند

۲ـ خدمت وظیفه را انجام داده و یا معافیت دائم داشته باشند

۳ـ معدل‌دیپلم داوطلبان از ۱۶ ببالا باشد .

داوطلبان باید روز پنجشنبه بین ساعت ۱۷ تا ۱۹ با در دست داشتن یك‌قطعه عکس‌بکارگزینی‌فروشگاه فردوسی مراجعه وپرسشنامه راپر کنند ضمنا در همان روزمصاحبه نیز انجام خواهد شد .

۱۰ نفر فروشنده مورد نیاز است

برای فروش و توزیع کالای‌یك کارخانه تولیدی ۱۰ نفر فروشنده جوان که حداقل دارای گواهینامه سیکل اول متوسطه باشند مورد نیاز است .

داوطلبان بایدوسیله‌نقلیه‌شخصی (موتورسیکلت یادوچرخه) سابقه فروشندگی و معرف و تضمین کافی داشته باشند .

واجدین شرایط‌میتوانند مشخصات کامل خودرا به‌نشانی صندوق‌پستی ۱۶۶۷ر۱۱ بفرستند تا برای‌مصاحبه حضوری دعوت شوند .

آ ـ ۲۹۴۲ ٤

بیکنفر دوشیزه یا بانو

که‌آشنائی کامل به خیاطی داشته باشد نیازمندیم تلفن ۷۵۶۴۸۹

آ ـ ۲۲۰۶۹

یك موسسه فرهنگی استخدام میکند

۱ـ راننده متاهل

۲ـ مستخدم زن‌برای قسمت شبانه روزی

تلفن ۴۵۹۴۱ ـ ۶۷۹۷ ٤

آ ـ ۱۷۹۵

شریک

به شریکی که ۳۵ هزار تومان

سرمایه داشته باشد نیازمندیم

۷۷۲۸۰۶

۱ـ۳ آ ـ ۲۲۰۳۱

جویای کار

جوانی دیپلمه فعال

وارد بامور دفتری و تلفن برای بعدازظهر ها جویای کار است لطفا براهنمای شماره ۲۷۰ روزنامه‌اطلاعات مراجعه شود .

راننده شخصی

جوانی بامعلومات سال پنجم‌ادبی وسابقه ۱۱ سال رانندگی جویای کار تلفن ۵۲۹۱۰

۱ـ۲ آ ـ ۲۱۹۹۱

لیسانسیه شیمی

آماده کار است لطفا به‌راهنمای شماره ۲۵۳ اطلاعات مراجعه‌فرمائید

۱ـ۲ آ ـ ۲۲۰۱۹

گم شده

دسته چك شماره ۱۰۸

بنام مصطفی صادقی بانك پارس شعبه دخانیات از ۲۷ر۶ر۴۷ مفقود گردیده از درجه اعتبار ساقط‌است

آ ـ ۱۷۸۴

پنج برك سند مالکیت

بانضمام یکدسته چك بانك‌صادرات شعبه تاج‌بامقداری اوراق متفرقه که محتوی یك کیف دستی بوده مفقود شده ازیابنده تقاضا میشود بتلفن ۲۲۵۰۰ اطلاع و مژدگانی دریافت دارد .

آ ـ ۲۱۹۴۹

شرکتهای ساختمانی

دفتر فنی جرز

آماده برای مترو محاسبات فنی وطرح پروژه راهسازی و تهیه‌نقشه ساختمان میباشدتلفن‌های ۷۶۰۲۴۸ ۷۰۲۰۲

آ ـ ۱۵۱۰ ۱ـ۲۶

کارتن سازیها

قنادی فرزین یزدی

کیك عروسی ، کیك تولد خیابان روزولت شمالی تلفن ۷۵۷۴۶۳

کلاس حسابداری

شصت‌و یکمین دوره حسابداری و دفترداری دوبل زیرنظر استاد محترم جناب آقای محمدحمیدی‌با سابقه تدریس در دانشگاه تهران‌با استفاده از ماشین های حسابداری برقی ودستی‌معروف‌فاسیت‌از ۲۱ مهر ماه درکاخ دانش تشکیل میشود .

کلاس خصوصی حسابداری

برای آن عده از کسانی که فرصت شرکت در کلاس های عمومی را بعلت کمی وقت ندارند کلاس های خصوصی یك تا چهار نفره زیرنظر استادان مجرب حسابداری با استفاده از ماشین‌های حساب برقی و دستی معروف‌فاسیت تشکیل می‌گردد . قبلا نام ـ نویسی فرمائید .

کلاس تکنیسین برق

دراثر استقبال علاقمندان دوره جدیدی از کلاس تکنیسین برق از روز ۲۱ مهر ماه در کاخ دانش تشکیل میشود در این کلاس شرکت کنید و بلافاصله‌استخدام شوید . قبلا نام نویسی کنید .

کلاس رادیو و تلویزیون

دوره جدید کلاس رادیو و تلویزیون از روز چهار شنبه ۲۴ مهر ماه در کاخ دانش تشکیل میشود .

کاخ دانش

خیابان نادری پاساژ معتمد . خیابان فرانسه کوچه مرجان

تعمیرات

تعمیرگاه تلویزیون الکترون تلفن ۷۶۳۶۸۲

آماده برای نصب کنورتور جهت فرستنده دولتی و آموزش و پرورش روی هر نوع تلویزیون و تعمیر تلویزیون آرسی‌آی ـ شاوب‌لورنس تلفنکن . سیبرا ـ فیلیپس و سایر مارکها سرویس مجهز وسیار در منزل بویژه شمیرانات

۱ـ۱۵ آ ـ ۱۷۴۹

شرکت مهندسین تلویزیون ایران

سرویس سیار در شهر وشمیران تعمیرات‌رادیو ـ گرام ـ ضبط صوت و تلویزیونهای اروپائی و امریکائی ـ نصب کنورتور و آنتن باکارمزد کم تلفن ۶۱۱۲۳۴

۱ـ۳۰ آ ـ ۱۵۲۹

سرویس تلویزیون گارانتی

تعمیر تلویزیونهای‌سیبرا R.C.A اداجنرال الکتریك تلفونکن و نصب کنورتور در تمام نقاط تهران بویژه شمیرانات تلفن ۶۲۸۳۷۱

۱ـ۲۶ آ ـ ۴۵۱

شرکت سهامی رادیو تلویزیون ایران

جهت‌نصب کنورتورو تعمیر تلویزیون های R.T.I. - R.C.A. که‌تحت نظر متخصصین کار ازموده‌انجام میگیرد به تعمیرگاه خودتان به شماره های ۹۰۳۱۹ و ۹۰۳۲۰ و ۹۰۳۲۱ مراجعه نمائد

تعمیرگاه تلویزیون غرب ۳۰ درصد تخفیف

جهت تعمیر انواع تلویزیون‌ونصب کنورتور اتوماتیك آلمانی درمنازل باسرویس سیار تلفن ۷۵۴۵۰

۱ـ۲۶ آ ـ ۱۶۱۴

تعمیرگاه تلویزیون احسان

تعمیر انواع مارکهای تلویزیون در منازل باسرویس‌مجهز تلفن ۷۴۳۶۲

۱ـ۲۶ آ ـ ۱۶۴۱

شرکت ایران‌تکنیك

یگانه تعمیرگاه مجهز تلویزیون تلفن ۶۹۵۱۴ و ۴۲۷۳۳

۱ـ۳۰ آ ـ ۲۱۱۱

سرویس R.T.I. - R.C.A.

در تمام ساعات برنامه آماده تعمیر انواع تلویزیون می‌باشد خیابان نادری ۶۴۳۴۸ و ۴۸۵۳۳

۱ـ۳۰ آ ـ ۹۷۱

تعمیرگاه تلویزیون غرب

سرویس سیار تلفن ۷۵۴۵۰

اهم الکترونیك سرویس

تعمیر تلویزیونهای شاوب‌لورنس ار.تی.ای . فیلیپس. تلفنکن . گروندیك‌ونصب کنورتور ۶۲۴۸۱۷

۱ـ۲۶ آ ـ ۱۷۳۵

سرویس شوفاژ و تهویه

شرکت مهندسی هندام

تلفن ۶۲۳۹۴۰

باکادر مجهز خود و سرویس‌و نگهداری دستگاه های تهویه‌شوفاژ منازل و ساختمان های شماراقبول ودر تمام شب وروز برای‌رفع نقص آماده است تلفن ۶۲۳۹۴۰

۱ـ۳ آ ـ ۱۷۸۸

بخاری

سرویس و نصب انواع بخاری آبگرمکن و کولر کانال کشی ساختمان تلفن ۷۶۵۲۶۴

۱ـ۱۵ ا ـ ۱۶۸۶

کولر

برای هرنوع کولر

روکش برزنتی برای کولر شما تلفن ۷۶۵۲۶۴

۱ـ۳۰ آ ـ ۱۷۷۸

صاحب امتیاز و مدیر مسئول
عباس مسعودی
خیابان خیام ـ ایران چاپ
تلفنخانه اطلاعات ۳۱۱۰۷۰ تا ۳۱۱۰۸۳
شعبه‌آگهی‌ها ۳۱۱۲۱۳
نیازمندیها ۳۱۱۲۳۰

سازمانهای فنی و فرهنگی

فقط پنج نفر دیگر

برای کلاسهای رادیوتلویزیون ترانزیستوری نقشه کشی برق و فشار قوی می پذیریم بفارغ ـ التحصیلان گواهینامه رسمی داده میشود .

کار و آموزش تلفن ۴۹۴۹۴

۱ـ۱۵ آ ـ ۱۶۷۸

تعلیم رانندگی

هنرستان‌فنی‌رانندگی‌پرستو.

مرکز آموزش صحیح رانندگی و مکانیکی و ترافیك خیابان شاپور چهار راه گمرك تلفن ۲۳۹۱۶

۱ـ۲۶ ا ـ ۱۵۶۳

برای استخدام فوری

در آموزشگاه فائز ماشین نویسی را با متد جدید بیاموزید شاه‌آباد روبروی دبیرستان شاهدخت تلفن ۳۳۵۷۵۷

تدریس خصوصی

انگلیسی توسط بانوی انگلیسی

فرانسه توسط بانوی فرانسوی تلفن‌های ۴۷۱۴۱ و ۴۲۰۸۶

۱ـ۲۶ آ ـ ۱۴۱۷

تعلیم گیتار آکوردئون پیانو

ورقصهای غربی و شرقی درمنزل شما برای شمیرانات وسیله موجود است تلفن ۶۱۲۳۵۸

۲۵۱ـ آ ـ ۲۰۷۱۵

تدریس خصوصی زبان انگلیسی

۶۸۷۴۱ ۱ـ۲ آ ـ ۲۱۸۲۵

ریاضیات، فیزیك، شیمی

توسط دانشجوی دانشگاه تهران‌به راهنمای ۲۵۲ اطلاعات مراجعه‌شود.

آ ـ ۲۱۸۲۷

فقه ـ عربی و منطق تلفن ۹۳۷۶۲

آ ـ ۲۱۲۲۳ ۱ـ۱۰

ریاضیات و فیزیك شیمی

متوسطه بویژه‌ششم‌توسط‌دانشجوی فنی باتجربه باتضمین دقت عمل تلفن ۹۵۳۸۸۷

۱ـ۱۰ آ ـ ۲۱۹۵۹

کار مورد نیاز شما

سرویس پخش گاز دنیاگاز

باسرویس‌های منظم در تمام ایام هفته آماده است . تلفنهای ۹۴۷۲۸ ـ ۹۱۸۳۶ و ۹۵۲۹۴۲

۱ـ۳۰ آ ـ ۱۷۱۳

سرویس پخش گاز جنرال

تلفنهای ۹۳۴۵۳ ـ ۹۲۶۹۳ ۹۴۱۶۴ و ۹۲۷۹۴

نقاشی ساختمانی جانفدا

فوری ارزان باقساط ۷۸۱۹۷۷

۱ـ۲۶ آ ـ ۱۳۷۲

رفع گرفتگی برنوع لوله ساختمانی

باد ستگاه تراکم هوا ـ تلفن ۷۸۷۲۷

برای ساختمان شما

لوله بازکنی فاضل آب

باد ستگاه تراکم هوا

تلفن ۷۶۳۲۸۶

رفع گرفتگی لوله ساختمان

در ۲ دقیقه سازمان تراکم

تلفن ۸۸۱۶۸۱

نقاشی ساختمانی جانفدا

فوری ارزان باقساط ۷۸۱۹۷۷

۱ـ۲۶ آ ـ ۱۳۷۲

رفع گرفتگی برنوع لوله ساختمانی

باد ستگاه تراکم هوا ـ تلفن ۷۸۷۲۷

راهنمای پزشکی اطلاعات

متخصص سل

دکتر هوشنك طبیب‌زاده ـ متخصص بیماری سل وامراض ریه و برنش (برنشیت ـ آسم) خیابان‌پهلوی نزدیك سینما مهتاب پذیرائی ۳ تا ۸ بعداز ظهر تلفن ۴۰۵۰۲

دکترحسین‌حمید زاده بیماری سل خیابان‌فرانسه‌رازی ۷۸ تلفن ۴۴۷۷۴

متخصصین بیماری پوست

دکتر نوری ـ متخصص بیماریهای پوست و موی سر تلفن ۳۳۴۷۳۲

جاده قدیم شمیران باغ‌صبا ایستگاه سلیم ۳ تا ۶ بقیه‌باتعیین وقت قبلی

دکتر خشنود ـ متخصص بیماریهای پوست

شاهرضا مقابل لاله‌زارنو تلفن ۴۹۶۳۲ پذیرائی با تعیین وقت‌قبلی

موی‌سر ـ پوست

دکتر مرتضی سرفراز

باجدیدترین وسائل درمانی‌مربوطه از آمریکا مراجعت نموده خیابان قدیم شمیران ـ سید خندان‌پذیرائی ـ صبح وعصر

متخصصین قلب

دکترعلی‌نویسرکانی متخصص قلب وعروق از امریکا

آدرس : تلاقی شاه و شیخ‌هادی بلاك ۱۰۶ تلفن مطب ۶۱۱۷۷۸ منزل ۷۶۵۰۳۳

مفاصل‌استخوان ـ متخصص‌ارتوپدی

دکتر کیوان گوهر درخشان ـ خیابان کاخ جنوبی

کوچه هلالی شماره ۱۱ پذیرائی ۵ تا ۸ بعداز ظهر تلفن ۴۱۷۰۴

متخصصین جراحی عمومی

درمان‌سریع واریس ـ هادی فرزانه

متخصص در جراحی عمومی‌ازژنو انگلستان نشانی مطب ،روبروی هواپیمائی ملی ایران، خیابان دامغان پذیرائی ۴ ـ ۸ تلفن ۶۷۱۳۹.

دکتر محمد فرهمند رضوی

متخصص جراحی عمومی وجراحی کودکان از آلمان خیابان تخت ـ جمشید شرقی شماره ۳۶۰ نزدیك چهار راه بهار تلفن ۷۳۳۰۰ پذیرائی صبحها ۱۰ تا ۱۲ بعد از ظهر ها ۴ و نیم تا ۷ و نیم .

متخصصین جراحی مغز

دکتر محمود عالم ـ متخصص جراحی مغز و اعصاب

چهار راه شاه اول کوچه سیمرغ تلفن ۶۱۱۲۱۲ و ۷۵۸۶۴۳

متخصص امراض زنان

دکتر یدالله‌امیر اصلانی‌متخصص‌وجراح در امراض‌زنان و زایمان ونازایی عضو جامعه سرطان‌شناسان آلمان

نشانی . بالای بلوار الیزابت کاخ‌شمالی شماره ۷۷ پذیرائی ۵ تا ۸

دکتر جمشید کاوه ـ متخصص‌وجراح امراض زنان و زایمان ونازائی از آلمان‌تشخیص ودرمان‌زودرس سرطان پهلوی چهار راه امیراکرم شماره ۱۴۵ تلفن ۶۵۰۶۷

متخصصین بیماری چشم

دکتر هوشنك برجیس جراح و متخصص چشم از امریکا

دارای تخصص در عینك نامرئی خیابان بزرگمهر شماره ۶۰ تلفن ۶۹۰۱۲ پذیرائی صبح‌و عصر

دکتر نبوی متخصص چشم

خیابان پهلوی پائین چهارراه‌شاه کوچه ملك ۲ تا ۵ بعد از ظهر

متخصصین بیماری خون

دکتر نصرت‌الله گرجی ازدانشگاه‌پاریس دروازه دولت ۳۳۴۳۸۹

متخصصین‌بیماری جهاز هاضمه

بیماریهای معده ، کبد وروده ،بواسیر بدون‌عمل جراحی دکتر رفیعی متخصص از دانشگاه پاریس جامی اول کوچه پاریس تلفن ۴۸۱۸۹

دکتر فدیشاء بیماریهای معده، کبد، روده ، رژیم غذائی (چاقی) ۶۴۳۰۰

درمان بواسیر بدون‌جراحی، فیستول، فیسور با متد مولر دکتر عباس نیك نژاد خیابان گرگان جنوبی گرامی عصر رها تلفن ۷۵۵۷۷۵

درمان فلج

معالجه فلج ، فشارخون با روش هموپاتیك بیسابقه در ایران دکتر حسن‌بهره‌مند از دانشگاه هند باچهل سال سابقه سعدی شمال بیمه ۳۰۱۶۱۷ ـ ۸۶۳۴۸

بیماریهای دهان ودندان

دکتر مجید صارمی دندانپزشك گواهینامه‌درجراحی‌ازامریکا ۶۲۲۸۴۱

مطب ـ دکتر فرهنك ـ دندانپزشك

به‌اوایل خیابان آیزنهاور نزدیك میدان ۲۴ اسفندانتقال یافت ۴۳۹۹۸

بیماریهای داخلی

دکترفرنوش داخلی، پوست وتناسلی گواهینامه از پاریس ۴۸۵۵۵

دکتر بهمن جوانمردی متخصص امراض ریوی‌و عمومی

پذیرائی صبح‌و عصر خیابان پهلوی مقابل کافه‌شهرداری تلفن ۶۴۳۵۱

ترك تریاك و هروئین

دکتر صفائی با ۲۹ سال سابقه‌ومتد جدید بستری و سرپائی‌سعدی شمالی جنب بانك بیمه ۳۰۴۱۵۳

دکترمحمدعلی صدیقی ـ داخلی پوست آمیزشی ترك هروئین

ترك الکل شاه چهار راه فروردین بدیرائی صبح وعصر تلفن ۴۹۵۲۶

بیماریهای آمیزشی

دکتر یحیی صدری

بیماریهای امیزشی‌و مجاری‌ادرار، میدان بهارستان خیابان‌صفی‌علیشاه

دکتر معانی ـ بیماریهای امیزشی، فردوسی مقابل بانکملی پس‌انداز

دکتر محمدرضا مسدد ـ بیماری‌های آمیزشی ـ دروازه دولت ۳۳۴۳۸۹

دکتر پولوسا بیماریهای امیزشی‌و مجاری ادرار ، فردوسی بالا کوچه صادق ۳۱۲۵۸۹

دکتر جناب‌زاده، بیماریهای آمیزشی خیابان‌منوچهری مقابل کوچه‌ژاندارك

دکتر احتیاطی دیپلمه امریکا

بیماریهای امیزشی ، مجاری‌ادرار سیه چهارراه‌پهلوی تلفن ۶۸۴۸۷

داروخانه‌ها

داروخانه شبانه‌روزی تخت جمشید درتمام ساعات شبانه روزی در خدمت شما است تلفن ۶۸۱۰۱ و ۶۷۸۲۳

داروخانه شبانه‌روزی پارس

جاده پهلوی‌شمالی پارك ساعی تلفن ۶۲۰۲۷۹ و ۶۲۹۴۹۱

داروخانه شبانه روزی برچم میدان شهناز خیابان شهناز تلفن ۷۴۱۷۱

داروخانه مهران خیابان‌شیروخورشید چهارراه استخر تلفن ۹۰۴۰۷

نیازمندیهای شما

تلفن ۲۱۱۲۶۰
داخلی ۲۵۷ و ۳۱۱۰۷۱

خرید و فروش اثاثیه

خرید

فرش کیهان تلفن ۷۶۳۷۷۶
انواع قالی و قالیچه کهنه و نو
مخصوصا قالی های سنگین قیمت راخریداریم بهتراست برای معاملات هرنوع فرش باسازمان فرش کیهان تماس بگیرید چون مشاور مامجانا دراختیار شما خواهند بود .
۱ـ۳۰ آ ـ ۱۷۸۳

فرش رضوی ۷۶۴۸۰۰
روزولت میدان ۲۵ شهریور خریدار فرشهای نو و کهنه صادراتی تحت نظر کار شناس مطلع با قیمت منصفانه می‌باشد موقع خرید و فروش باتلفن ۷۶۴۸۰۰ مکالمه فرمائید.
۱ـ۲۶ آ ـ ۱۷۶۷

بازرگانی ایران فرش
تلفن ۷۷۴۹۷۲
بهترین خریدار لوازم دست دوم قالی وقالیچه کهنه و نو یخچال برقی نفتی تلویزیون ـ اجاق گاز مبلمان اشیاء قدیمی و عتیقه‌جات شمارا در منزل نقدا خریداری مینماید جاده قدیم شمیران سیدخندان جنب بانک
۱ـ۲۶ آ ـ ۱۴۸۴

فروشگاه حاجیان تلفنهای ۳۵۰۱۴۴ و ۳۵۱۸۳۸
قالی و قالیچه کهنه و نو شمارا جهت صادرات درمنزل نقدا خریدار است همچنین یخچال ـ تلویزیون وسایر لوازم منزل ـ کارکنان این فروشگاه باوسیله مجهزی که در اختیار دارند بدون وقفه در محل اجناس راعادلانه خریداری مینمایند

فرش گلشن تلفنهای ۶۲۱۴۱۵ و ۶۲۱۴۲۱
انواع فرشهای نو از تمام شهرستان ها موجود میباشد . قیمت یك کلام در ضمن فرش نو و کهنه خریداریم

فرش ملك تلفن ۷۶۴۶۱۷
فرش کهنه نقدا خریداریم
فرش های نو موجود است فرش ملك خیابان قدیم شمیران باغ صبا مقابل ملك تلفن ۷۶۴۶۱۷
۱ـ۲۶ آ ـ ۱۵۶۳

فروشگاه معینی
علاوه بر خرید قالی کهنه شمافرش را با صدی ۲۰ تخفیف عرضه می ـ نماید بوعلی جنب بانك سپه شماره ۳۷ تلفن ۲۸۹۶۴
۱ـ۲۶ آ ـ ۱۱۱۰

فروشگاه و سمساری صمد
تلفن ۴۹۹۸۵
عمده خریدار همه رقم فرش کهنه واشیاء قدیمی و سایر لوازم
۱ـ۲۶ آ ـ ۱۳۴۴

فروشگاه صفا تلفن ۳۵۲۸۷۶
کلیه لوازم منزل شما را در اسرع وقت با اطلاع تلفنی در محل نقدا عادلانه خریداری مینماید .
۱ـ۲۶ آ ـ ۱۵۶۴

فرش میمنت (عطابخشی)
بهترین خریدارفرشهای کهنه و فروشنده عالیترین فرشهای بافت ایران نقدواقساط تلفن ۹۴۷۱۵
۱ـ۲۵ آ ـ ۱۵۶۸

فروشگاه خالقی
تلفن های ۳۰۳۰۸۰ و ۳۵۲۰۹۰
فرش کهنه و نو یخچال، تلویزیون و لوازم منزل شما راخریداریم .
۱ـ۳۰ آ ـ ۱۵۸۳

فروشگاه نیك ۷۵۷۵۴۶
منصفترین خریدار کالای دست دوم مخصوصا فرشهای کهنه ونو
۱ـ۲۶ آ ـ ۱۶۲۲

فروشگاه آرمان تلفن ۶۹۶۲۳
بهترین خریدار تلویزیون فرش چراغ گاز و هرنوع یخچال نفتی
۱ـ۲۶ آ ـ ۱۴۸۲

فروشگاه سعید ـ سرچشمه
خریدار اثاث خانگی و فرشهای سنگین قیمت ۳۳۸۶۶۷ و ۲۳۳۷۶
۱ـ۲۶ آ ـ ۱۶۱۶

فروشگاه کالای مرکزی
بهترین خریدار همه گونه لوازم دست دوم منزل تلفن ۶۵۰۵۷
۱ـ۲۶ آ ـ ۱۶۴۲

فرش فروردین تلفن ۴۳۰۸۵
بهترین خریدار فرشهای کهنه‌ونو
۱ـ۲۶ آ ـ ۱۶۱۵

فروشگاه و نمایشگاه آسیا

یخچال ـ تلویزیون ـ اجاق گاز و فرش عادلانه خریداریم شاه ـ چهار راه پیروز تلفن ۶۱۲۸۳۲
۱ـ۲۶ آ ـ ۱۷۴۸

قابل توجه اهالی محترم تهران‌نو وتهران‌پارس و نارمك
تعویض فرش‌نو باکهنه و خرید همه‌نوع فرش‌های کهنه وفروش همه نوع فرش های دست اول بطور نقد و اقساط نشانی تهران نو اول خیابان فرح آباد فرش حقیقت تلفن ۷۹۰۳۷۱

فروش

فروش دست دوم
مقداری البسه و اجناس لوکس خارجی برای بانوان جهت فروش آماده است فرح‌شمالی اول پائیزی شماره ۴۳ تلفن ۷۷۱۴۷۰
۱ـ۲ آ ـ ۱۷۷۵

بعلت بازگشت ناگهانی از اروپا
لباس و کفش خارجی نو ودست دوم بفروش میرسد از ۱۹ تا ۲۱ مهر به‌امیرآباد شمالی ـ خیابان شیبانی کوی آریان‌شماره ۷۲ تلفن ۶۳۰۸۱۷ مراجعه فرمائید .
۱ـ۲ آ ـ ۱۷۸۰

ماشینهای مبل

پیراهن مبل ۳۳۹۵۰۵
تعویض پارچه مبل ۳۳۹۵۰۵
برده دوزی شهرزاد ۳۳۹۵۰۵
۱ـ۲۶ آ ـ ۱۳۳۹

پرده‌دوزی ارجمند ۳۳۷۳۷۰
۲۶۱ آ ـ ۱۳۳

شستشوی مبل و فرش

شستشوی مبل‌وفرش کلین سرویس مهر مبتکر پیشرو
نظافت مبل وفرش درجای خودبا مواد آزمایش شده بادستگاه منحصر بفرد تلفن ۹۵۲۵۴۶
۱ـ۳۰ آ ـ ۱۷۳۴

شستشوی مبل فرش ادیب
مبل‌وفرش . تشك‌های ماشین درجای خود تمیز مینماید تلفن ۹۵۲۴۵۴

شستشوی مبل وفرش ساحل
نظافت مبلمان وبلیش وسیله دستگاه برقی درجای‌خود تلفن ۹۱۵۶۵
۱ـ۲۶ آ ـ ۱۳۲۲

دوراکلین سرویس بین‌المللی امریکا
وابسته به کارخانجات خشك‌شوئی تاول ماستر ایران مبلمان‌و فرش و صندلی و سقف اتومبیل شمارا بدر محل بدون شکافتن بامواد خارجی و دستگاه های اتوماتیك تمیز می‌نماید تلفن های ۷۵۸۳۹۵ و ۷۵۸۳۹۶

تلفنهای روزنامه اطلاعات

شماره های جدید تلفن‌های اطلاعات
شماره‌های جدید تلفنهای موسسه اطلاعات بشرح زیر میباشد :

تلفنخانه	۳۱۱۰۷۱
سردبیر روزنامه	۳۱۱۲۱۰
سرویس اقتصادی ـ سیاسی	۳۱۱۲۱۱
سرویس حوادث	۳۱۱۲۱۲
شعبه آگهی‌ها	۳۱۱۲۱۳
نیازمندیها	۳۱۱۲۲۰
سازمان تنظیم آگهی	۳۱۱۲۱۴
سازمان تنظیم آگهی	۳۱۱۲۱۵
آگهی سینمائی	۳۱۱۲۱۶
سازمان شهرستانها	۳۱۱۲۰۱
سازمان شهرستانها	۳۱۱۲۰۲
آگهی شهرستانها	۳۱۱۲۲۱
اطلاعات هفتگی	۳۱۱۲۰۴
اطلاعات بانوان	۳۱۱۲۰۰
اطلاعات جوانان	۳۱۱۲۰۵
اطلاعات‌دختران‌وپسران	۳۱۱۲۰۶
مجله الاخاء	۳۱۱۲۰۳
ژورنال دوتهران و تهران جرنال	۳۱۱۲۱۸
آبونمان ژورنال دوتهران	۳۱۱۲۱۷
آگهی مجلات	۳۱۲۰۸
سازمان وصول	۳۱۱۲۰۷
آرشیو	۳۱۱۲۱۹

معاملات املاك و مستغلات و اتومبیل

فروش

تلفن ۴۰۰۰۰ و ۶۰۰۰۰
اجاره‌منازل بخارجیان‌وفروش ویلا ـ مستغلات و زمین
۱ـ۲۶ آ ـ ۱۶۹۴

صدها خانه ویلائی ومستغلاتی
در امیر اباد ، جمشید اباد شمالی، میکده ، یوسف اباد ، غرب بیمارستان پهلوی به نازلترین قیمت بفروش میرسد ۶۴۴۰۴
۱ـ۲۶ آ ـ ۱۵۵۹

دو اطاق با تلفن
طبقه دوم ساختمان پلاسکو بفروش میرسد با تلفن ۷۶۳۷۸۱ تماس بگیرید .
۱ـ۲ آ ـ ۱۷۵۳

نزدیك میدان ژاله
خانه کلنگی مساحت ۲۷۲ متر مربع باآب و برق قیمت مناسب تلفن ۳۰۵۰۱۶
۱ـ۲ آ ـ ۲۱۵۸۳

اگر ۱۴۰ هزار تومان پول داشته باشید
درفیشر آباد چهار مغازه و فوقانی آنرا که ماهیانه ۱۳۳۰ تومان اجاره میدهد خریداری فرمائید ۳۳۹۷۸۴ بنگاه کوشان
آ ـ ۴۲۱۷۶

دوباب مغازه متصل بهم
درچهل‌متری ایرانشهر نبش مدیریت بفروش میرسد تلفن ۶۲۰۴۲۰
۲ـ۳ آ ـ ۱۲۶۴

اوکازیون واقعی
تعداد چند باب مغازه واقع در خیابان منصور عباس‌آباد عصر ها تلفن ۷۰۴۶۲
۱ـ۳ آ ـ ۲۱۸۵۷

قطعه‌زمین ۸۰۰ متری
با۷سند مالکیت تفکیك‌شده مناسب برای منزل یا کارخانه باآب وبرق واقع در ۱۶متری امیری بقیمت بسیار نازل بفوریت بفروش میرسد تلفن ۳۳۲۴۴۷ـ ۳۳۹۷۹۲
۱ـ۲ آ ـ ۴۲۶۰۶

خرید و فروش اراضی نارمك
تهران پارس ـ در دشت بازرگانی امینی تلفن ۷۹۰۰۹
۱ـ۳۰ آ ـ ۱۷۶۸

توجه ـ توجه
مزون و دوزندگی مجهز دربهترین نقطه تهران بعلت مسافرت فوری به فروش میرسد تلفن ۶۲۷۱۳۵
۱ـ۲ آ ـ ۱۷۷۹

در خیابان پهلوی بالای
سه‌راه‌ونك چندباب مغازه با آب وبرق و تلفن بدون سرقفلی واگذار میشود تلفن ۶۲۰۴۳۰
۱ـ۲ آ ـ ۱۷۶۵

مستغلات‌تازه‌ساز شاهرضا ـ پیچ شمیران ۲۲۰ متر زمین ۹۰۰متربنا۳۲ اطاق بالوازم ۲۵۰ هزارتومان‌نقدومعاوضه تلفنهای ۳۳۲۹۷ و ۳۳۱۸۵۳
۱ـ۵ آ ـ ۱۷۰۰

اراضی مبارك آباد
بقطعات کوچك بفروش میرسد دفتر مازیار (راشدی) تلفن های ۷۷۱۳۶۷ و ۷۷۲۵۰۴
۱ـ۱۰ آ ـ ۱۵۲۲

شاهرضا ـ مقابل دانشگاه خیابان سزاوار
خانه‌ای ۲طبقه هفت‌اطاق جنوبی بمساحت ۱۶۱متربا وسایل حمام ـ وان ـ دئوترم ـ آب‌وبرق۳فاز ساعتی ـ سرویس تکمیل‌بافضای خیلی‌روشن وساختمان چند ساله شخصی‌محکم تمیز بعلت احتیاج فوری مقطوع۹۴ هزار تومان فروشی‌میدان ۲۴اسفند خیابان ساسان چهارراه حمام کاوه دفتر ساختمانی‌تجارتی‌تلفن ۴۴۶۴۱
آ ـ ۱۷۸۶ ۱

خانه‌ای برای فروش
امیرآباد شمالی خانه تازه‌ساز هفت اطاقه (پنج اطاق خواب .سالن‌ناهار خوری دوتوالت حمام آشپزخانه ـ حیاط ـ گاراژ تلفن ـ آب‌و برق صبحها تلفن ۶۳۰۸۱۷ عصر ها ۶۲۳۵۲۸
۱ـ۲ آ ـ ۱۷۸۱ ۱

اراضی جنت آباد باغ فیض
کوهك فروشنده‌ایم ۴۵۶۲۵
۱ـ۲۶ آ ـ ۱۵۵۴

خریداری میشود

بورس اراضی جنت‌آباد
باغ‌فیض ـ پونك ـ حاجی‌آباد ـ حسن‌آباد ـ کن‌وهاشمی خرگوش دره ـ کوهك ـ ام.ام. سی ـ جاده کرج تلفن ۶۱۱۷۷۱
۱ـ۲۶ آ ـ ۱۴۹۵

دفتر پارس خریدار زمین
و خانه‌های ویلائی و مستغلات درعباس اباد وشمیرانات ۷۶۱۵۵۸
۱ـ۲۶ آ ـ ۱۳۳۳

دفتر براتی ـ شمیران
خیابان پهلوی باغ‌فردوس ۸۵۲۵۷۵
۱ـ۲۶ آ ـ ۱۵۶۵

زمینهای زعفرانیه دره‌قشلاق
مکانیز وسعادت آباد عباس‌آباد را خریداریم بازرگانی جلالی خیابان پهلوی‌تلفن های ۶۲۶۴۱۱ و ۶۲۴۱۹۳
۱ـ۳۰ آ ـ ۴۱۶۸۰

در شمال شهر وشمیرانات
خانه شخصی ساز از ۱۰۰ تا ۱۵۰ هزار تومان فورا خریداریم ۴۵۰۵۷
۱ـ۲۴ آ ـ ۱۶۵۳

اراضی دره قشلاق‌رادسر
خریداریم املاك یزدی ۶۲۳۸۳۹
۱ـ۰۲۶ آ ـ ۱۶۲۴

شمال‌غرب تهران زمینهای
ساختمانی قطعات کوچك و بزرك خریداریم اژانس جمشید ۴۸۰۸۸
۱ـ۲۶ آ ـ ۱۶۲۳

آژانس غروی ۸۶۱۸۱
خریدار و فروشنده خانه‌های‌شخصی صد هزار ببالاو اراضی شمیرانات
۱ـ۲۶ آ ـ ۱۶۹۹

دفتر مسعود ۷۷۰۲۴۱
خریدار اراضی دره‌قشلاق داودیه ودروس مبارك‌آباد . تهران
۱ـ۲۶ آ ـ ۱۷۵۲

اراضی عباس‌آباد وکاظم‌آباد
خریداریم دفتر اندیشه ۷۶۱۷۴۷
۱ـ۱۳ آ ـ ۱۷۵۵

یکقطعه زمین
۳۰۰تا ۴۰۰ متری برخیابان‌تخت طاوس عباس‌آباد ازپهلوی تاروزولت خریداریم تلفن ۶۲۹۶۹۲
۱ـ۵ آ ـ ۱۷۵۰

خریداری میشود
خانه شخصی ساز از ۱۵۰ هزار تومان ببالا ۳۳۱۸۵۳
۱ـ۱۰ آ ـ ۱۷۰۶

کیشا جنت آباد باغ‌فیض
کوهك پونك خریداریم ۴۸۴۶۳
۱ـ۲۰ آ ـ ۱۷۲۱

خرگوش دره حاجی‌آباد
هاشمی ام.ام.سی لتمال ۴۸۴۶۳
۱ـ۲۰ آ ـ ۱۷۲۲

پهلوی دره قشلاق داودیه
قیطریه مبارك‌آباد عابدی ۷۷۰۴۷۷
۱ـ۲۶ آ ـ ۱۷۴۳

اراضی ساعتی ـ طرشت
خرگوش‌دره‌ام. ام.سی جنت‌آباد هاشمی خریداریم ۹۴۰۶۹
۱ـ۱۵ آ ـ ۱۶۴۸

اجاره داده میشود

قابل‌توجه بانکها. شرکتها
وموسسات دولتی و تولیدی‌بر حشمت‌الدوله غربی آپارتمان سه اشکوبه هر اشکوب سه اطاق‌ویك هال و سرویس با دو زیرزمین ویك مغازه بمساحت ۱۵۰ متر مربع‌وبرق ۱۰ آمپر بدون‌واسطه تلفن ۹۵۱۲۶۶
۱ـ۶ آ ـ ۲۱۴۶۷

یك اطاق مستقل باوسائل
باجاره داده میشود تلفن ۷۷۰۵۸۲
آ ـ ۱۷۸۹

بین خیابان فردوسی‌وکوشك
دودستگاه آپارتمان نوساز طبقه اول‌سه اطاق باهال و کلیه لوازم تلفن ۳۳۹۹۹۹
۱ـ۳ آ ـ ۲۱۸۶۳

تعداد هشت دستگاه
آپارتمان مدرن نوساز دواطاقه‌و سه‌اطاقه باهال و آبدارخانه و دستگاه توالت‌شوفاژ‌سانترال‌واقع‌در خیابان روزولت‌جنوبی‌سینما دیاموند جهت استفاده موسسات دولتی وملی ودفتر کارو شرکت ها و مطب به اجاره واگذار میشود خواستاران‌به تلفن ۸۴۵۳۳ یابه‌سرایدار آپارتمان مراجعه فرمایند .
۱ـ۴ آ ـ ۲۱۸۵۹

حدود چهارراه سیروس
مناسب برای ادارات و شرکت ها آپارتمان ۶ اطاق نوساز باوسایل تلفن ۳۵۰۰۸۷
۱ـ۵ آ ـ ۱ ۷۷۶

دوآپارتمان مستقل
درخیابان امیرآباد باتلفن اختصاصی وآب سردوگرم و حرارت مرکزی وتهویه برای اجاره آماده است . طالبین به تلفن ۶۷۷۸۰ مراجعه فرمایند .
۱ـ۳ آ ـ ۲۱۴۹۷

نبش تخت‌جمشید وجاده قدیم شمیران
دو طبقه از یك ساختمان مدرن هر طبقه دارای ۱۵ اطاق باتهویه مطبوع سردو گرم و اسانسور اجاره‌ای و چند باب مغازه و یك زیر زمین بزرك واگذاری تلفن ۷۶۳۶۱۲
۱ـ۱۳ آ ـ ۱۶۴۳

اجاره میشود

سازمان تعاون منازل
و اپارتمان شما را در شهرو شمیرانات در ظرف ۵ روزباشخاص معتبر ایرانی و خارجی اجاره می دهد ۴۵۰۵۷
۱ـ۲۴ آ ـ ۱۶۵۵

موجر محترم
اگر شما حتی ۲ یا۳ اطاق برای اجاره دارید به تلفن ۴۵۰۵۷اطلاع دهید .
۱ـ۲۴ آ ـ ۱۶۵۲

موسسه امور خارجیان
منازل شمارا بخارجیان اجاره‌میدهد تخت جمشید شرقی ۵۰۳ـ ۷۱۷۸۲

اجارهٔ منازل بخارجیان
آژانس البرز تلفن ۴۲۳۸۲
۱ـ۱۰ آ ـ ۱۷۶۶

بخارجیان مستغلات شما را
درشهر و شمیرانات اجاره‌میدهیم تلفنهای ۶۱۲۹۶۴ و ۴۹۷۱۳
۱ـ۲۶ آ ـ ۱۷۹۱

واگذار میشود

واقع در سعدی شمالی
خیابان مطبوعی یکباب مغازه‌واگذار میشود تلفن ۷۶۳۱۳۸
۱ـ۳ آ ـ ۱۷۵۸

تعداد دو باب مغازه
دودهنه ویك دهنه بانیم طبقه داخلی آن واقع در خیابان روزولت جنوبی سینما دیاموند باجاره‌واگذار میشود خواستاران بتلفن ۸۴۵۳۳ یا به سرایدار آپارتمان مراجعه فرمایند .
۱ـ۴ آ ـ ۲۱۸۵۹

فروش اتومبیل

اولین بازار اتومبیل درایران
خرید و فروش و معاوضه‌اتومبیل به‌قیمت روز و عادلانه انجام‌میشود سرچشمه توقفگاه کاروان ۳۰۱۳۲۷
۱ـ۲۶ آ ـ ۱۷۱۹

اپل رکورد مدل ۶۱
دودر تمیز بدون واسطه تلفن
۱ـ۲ آ ـ ۱۷۶۰

یکدستگاه اتومبیل استیشن کومر
۱۲نفره مدل ۶۶ موتور بنزینی نقدا بفروش میرسد تلفن ۶۲۹۱۰۹
۱ـ۳ آ ـ ۱۷۶۳

انواع فولکس واگنهای نورا
از شرکت سهامی عباد خیابان امیرکبیر خیابان ملت تلفن های ۳۰۴۱۸۱ و ۳۰۴۴۷۲ خریداری فرمائید .
۱ـ۲۶ آ ـ ۱۵۴۰

کرایه

اتولوکس
تومبیل های تشریفاتی با راننده برای داخل و خارج تهران میدان فردوسی ۴۴۶۰۵ و ۶۱۱۲۷۰
آ ـ ۱۴۴۰ ۱ـ۲۶

معاملات پول

چکهای برگشتی را نقدا خریداریم تلفن ۶۵۴۶۴
۱ـ۲۶ آ ـ ۱۵۹۲

پول تومانی ۵ر۱ شاهی ۶۴۴۸۷۳
۱ـ۱۰ آ ـ ۱۰۳۰

پول‌تومانی۲ شاهی ۷۳۵۴۱
۱ـ۲۶ آ ـ ۱۴۸۱

پول تومانی۲شاهی ۶۲۸۰۹۰
۱ـ۲۶ آ ـ ۱۳۳۴

ازیك‌میلیون ریال ببالا
بیواسطه پاکبور ۲۲۷۲۹ـ ۶۲۷۶۹۷
۱ـ۱۵ آ ـ ۱۷۴۶

تبوض

قبوض اصلاحات ارضی بیواسطه خریداریم‌با کیور ۲۲۷۲۹ و ۶۲۷۶۹۷
۱ـ۲۶ آ ـ ۹۵۹

قبوض قالی و قالیچه بانك
کارکشائی را خریداریم ۴۵۰۵۷
۱ـ۲۴ آ ـ ۱۶۵۴

متفرقه

محضر قوام دفترخانه اسنادرسمی۲۰۹
ازدواج۱۴۵ و طلاق۵۰
خیابان پهلوی ضلع جنوبی‌بلوار الیزابت تلفن ۶۱۳۷۸۲
۱ـ۲۶ آ ـ ۱۷۰۴

استفاده از سالن انجمن دوشیزگان و بانوان
سالن‌انجمن دوشیزگان و بانوان که‌یکی از مجهز ترین سالن های تهران بشمار میرود ، آماده برای برگزاری جشن‌های‌عروسی ، مجالس سخنرانی ، مهمانی های خصوصی، ایجاد نمایشگاه و غیره است .برای کسب اطلاعات بیشتر بادفتر انجمن واقع در خیابان بهار نبش خیابان نامجو یا تلفن شماره ۷۵۶۸۳۱ تماس بگیرید .
۱ـ۶ آ ـ ۴۲۹۸۶

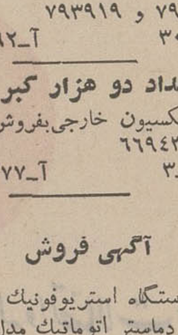

تلفن سرویس و پخش
۷۹۲۶۴۸ و ۷۹۳۹۱۹
۱ـ۳۰ آ ـ ۱۷۶۲

تعداد دو هزار کبریت
کلکسیون خارجی‌بفروش‌میرسد تلفن ۶۶۹۴۳
۱ـ۳ آ ـ ۱۷۷۷

آگهی فروش
چند دستگاه استریوفونیك اتومبیل بیوك‌رودماستر اتوماتیك مدل ۱۹۵۸ تلفن ۶۰۵۱۰ یا ۶۳۱۱۸۱
۱ـ۲ آ ـ ۱۷۵۷

تانکر سازی لوپ
تانکر از ۵۰۰ تا ۵۰۰۰۰ لیتر موجود سفارشات ۴۸ساعته انجام میگردد خیابان قزوین تلفن ۹۴۴۱۴
۱ـ۲۶ آ ـ ۱۷۹۰

یکدستگاه پروژکتور سینما
۱۶ میلیمتری ناطق ساخت آمریکا بدون واسطه برای فروش حاضر است . طالبین به تلفن ۴۳۹۰۸ مراجعه فرمایند .
آ ـ ۲۱۹۵۷

مقداری لوازم منزل مستعمل
یك‌خانواده آمریکائی بشرح‌زیر بفروش میرسد :
فریزر ۱۱ فوت ـ یخچال ۷ فوت ـ اجاق گاز مبله ۴شعله ـ بخاری‌نفتی کوچك ـ بخاری نفتی بزرك با پنکه
آدرس :خیابان‌زعفرانیه ـ کوچه سیمین ـ درب مقابل پلاك شماره ۱۹
آ ـ ۲۲۰۶۷

برنامه سینماها

- **افسانه‌لوبو** ـ رنگی ـ محصول والت‌دیسنی
سینه‌موند (۴۸۳۲۲) ۱۱ـ ۳ـ ۵ـ ۷ـ ۹
- **تنها در تاریکی** ـ رنگی ـ ادری هپبورن ـ آلن آرکین
گلدن‌سیتی (۶۱۳۲۶۹) ۱۵ر۱۱ـ ۳۰ر۳ـ ۳۰ر۵ـ ۳۰ر۷ـ ۴۵ر۹
- **کارناوال ودزدان** ـ رنگی ـ استیفن بوید ـ ایوت میمیو
مولن‌روژ (۷۲۹۲۹) ۱۱ـ ۳۰ر۳ ـ ۳۰ر۵ـ ۳۰ر۷ ـ
۹ر۳۰ مهتاب (۴۷۷۷۷) ۳۰ر۱۰ـ ۳ـ ۵ـ۷ـ۹ کریستال (۳۳۷۶۷۵)
۳۰ر۱۰ـ ۳۰ر۲ـ ۳۰ر۴ـ ۳۰ر۶ـ ۳۰ر۸ اسکار (۹۵۰۸۹۸) ۱۰ ـ
۳۰ر۲ـ ۳۰ر۴ـ ۳۰ر۶ـ ۸ر۳۰
- **بربادرفته** ـ رنگی ـ ۷۰ میلیمتری ـ کلارك کیبل ـ ویوین‌لی
پارامونت (۴۸۳۲۱) ۳۰ر۱۰ـ ۱۵ر۴ـ ۳۰ر۸
- **نمونخی بازن ن هرگز** ـ رنگی ـ تونی کورتیس ـ
رادیوسیتی (۴۳۳۲۰) ۱۵ر۱۱ـ ۳۰ر۳ـ ۳۰ر۵ ـ ۳۰ر۷ ـ ۳۰ر۹
نیاگارا (۶۵۳۰۷) ۱۱ـ ۳ـ ۵ـ ۷ـ ۹ ب.ب (۶۹۶۴۱) ۳۰ر۱۰ ـ
۲ـ ۴ـ ۶ـ ۸ـ ۱۰ ادئون (۳۳۸۱۱۸) ۳۰ر۱۰ ـ ۲ر۳۰ـ ۴ر۳۰ ـ
۶ر۳۰ـ ۸ر۳۰
- **سالگرد** ـ رنگی ـ بت‌دیویس ـ شیلاهانکوك
دیاموند (۶۲۸۴۰۰) ۱۱ـ ۳۰ر۳ـ ۳۰ر۵ـ ۳۰ر۷ـ ۳۰ر۹
- **عشقهای آسان** ـ رنگی ـ مارچلوماسترویانی ـ
آتلانتیك (۶۲۲۱۷۱) ۱۱ـ ۳ـ ۱۵ر۵ـ ۳۰ر۷ـ ۴۵ر۹
- **دزیره** ـ سینماسکوپ ـ رنگی ـ مارلون براندو
گلدیس (۶۲۸۷۱۳) ۳ـ ۵ـ ۷ـ (۳۰ر۹ بزبان انگلیسی)
- **مرتاض** ـ رنگی ـ آن‌مارگرت ـ ویتوریوگاسمن
پولیدور (۶۴۵۸۵) ریولی (۷۵۷۷۷۷) ۱۵ر۱۱ـ۳۰ر۳ـ۳۰ر۵
۳۰ر۷ـ ۹ر۳۰ کاپری (۴۸۴۰۱) ۱۱ـ ۳ ـ ۵ ـ ۷ـ ۹ ایفل
(۴۵۳۷۷) ۱۰ـ ۱۲ـ ۲ـ ۴ـ ۶ـ ۸ـ ۱۰
- **فدرا** ـ ملینامرکوری ـ آنتونی پرکینز
تراس‌دیانا ۷ـ ۹
- **سوئینگر** ـ رنگی ـ آن‌مارگرت ـ تونی فرانچیوزا
دیانا (۴۷۳۶۵) ۱۱ـ ۲ـ ۴ـ ۶ـ ۸ـ ۱۰
- **وقتی چراغها خاموش شد، کجابودی** ـ رنگی ـ
تراس نیاگارا ۳۰ر۶ـ ۸ر۳۰
- **کلکسیونر** ـ رنگی ـ ترنس‌استامپ ـ سامانتاایکار
بولوار (۶۰۲۹۲) ۱۱ـ ۲ـ ۴ـ ۶ـ ۸ـ ۱۰
- **جاده گل سرخ** ـ رنگی ـ جین‌سیبرك ـ موریس‌رونه
امپایر (۶۲۳۹۴۳) ۱۵ر۱۱ـ ۳۰ر۳ـ ۳۰ر۵ ـ ۳۰ر۷ـ ۴۵ر۹ سانترال
(۴۸۶۸۶) ۱۱ـ ۳ـ ۵ـ ۷ـ ۹ ایفل (۳۱۱۴۷۷) ۱۰ ـ ۱۲ـ ۲ ـ
۴ـ ۶ـ ۸ـ ۱۰
- **عروسکها** ـ رنگی ـ کلودیاکاردیناله ـ راکل‌ولش
تراس امپایر ۳۰ر۷ـ ۹ر۳۰
- **چهارتشنه‌انتقام** ـ سینماسکوپ ـ رنگی
سعدی (۳۳۶۴۶۸) سهیلا (۳۳۶۴۲۴) ۳۰ر۱۰ـ ۳۰ر۲ـ ۴ر۳۰ ـ
۶ر۳۰ـ ۸ر۳۰ رویال (۴۹۷۸۵) پلازا (۴۴۲۵۵) ۱۱ـ ۳ـ ۵ـ ۷ـ ۹
- **شغالها** ـ رنگی ـ وینسنت‌پرایس ـ دیانا ایوارسن
متروپل (۳۳۹۴۱۰) ۳۰ر۱۰ـ ۳۰ر۲ـ ۴ر۳۰ـ ۶ر۳۰ـ ۸ر۳۰
- **عربسك** ـ رنگی ـ گریگوری پك ـ سوفیالورن
درایوین (۷۸۱۷۹۵) ۳۰ر۷ـ ۹ر۳۰
- **چوکا** ـ رنگی ـ رادتیلور ـ جان میلز
برلیان (۳۳۳۵۳۵) ۱۰ـ ۱۲ـ ۲ـ ۴ـ ۶ـ ۸
- **ماجرای شب ژانویه** ـ رنگی ـ وحدت ـ ظهوری ـ سهیلا
اونیورسال (۶۶۹۵۳) ۱۱ـ ۱ـ ۳ـ ۵ر۱۰ـ ۷ر۳۰ـ ۹ر۴۵ تراس
۶ر۳۰ـ ۸ر۴۵ لیدو (۹۵۱۲۸۲) مونت‌کارلو (۷۹۷۴۱) ایران
(۳۳۶۳۵۴) ژاله (۳۰۴۱۲۰) حافظ (۳۳۴۰۷۴) آستارا (۸۴۰۲۲)
۳۰ر۱۰ـ ۳۰ر۲ـ ۳۰ر۴ـ ۶ر۳۰ ـ ۸ر۴۵ نپتون (۷۶۰۱۳۶) ۱۰ ـ
۱۵ر۱۲ـ ۳۰ر۲ـ ۴۵ر۴ـ ۷ـ ۹ر۱۵ پاسارگاد (۷۹۲۷۸۲) الوند
(۵۵۵۳۸) شهرام ۱۰ـ ۱۲ـ ۲ـ ۴ـ ۶ـ ۸ـ ۱۰
- **شیطان هرگز نمی‌خوابد** ـ سینماسکوپ ـ رنگی
تخت‌جمشید (۴۳۵۵۰) ۳ـ ۵ـ ۷ـ ۹ر۱۵
- **نبردآنزیو** ـ رنگی ـ رابرت میچام ـ پیترفالك
تاج(۳۳۳۰۶۴)۱۵ر۱۰ـ ۱۵ر۱۲ـ ۱۵ر۲ـ ۱۵ر۴ـ ۱۵ر۶ـ
۳۰ر۸ـ ۳۰ر۱۰
- **مرد صحرا** ـ خلیل‌عقاب ـ سیمین غفاری ـ آراسته
ری (۲۲۵۷۸)المپیا (۹۱۷۹۶) آریا (۳۳۹۸۸۴) فردوسی (۳۳۵۷۸۴)
پرسپولیس (۵۸۱۰۸۳) ۹ـ ۱۱ـ ۱ـ ۳ـ ۵ـ ۷ـ ۹ کیهان (۹۲۳۶۰)
دنیا (۳۳۳۸۱۲) ماندانا (۷۹۹۸۲) ستاره (۵۸۷۲۱) دریا (۷۹۱۷۴۶)
فیروزه ۳۰ر۱۰ـ ۳۰ر۲ـ ۳۰ر۴ـ ۶ر۳۰ـ ۸ر۳۰
- **دزدجواهر** ـ رنگی ـ ویجنتی‌مالا ـ دیوآنند ـ آشوك‌کمار
اروپا (۳۰۳۱۷۹) تیسفون (۹۳۸۸۲) ۱۰ـ ۱۲ر۴۵ـ ۳۰ر۳ـ ۶ر۱۵ـ
۹ میامی (۷۴۳۲۹) ۳۰ر۱۰ـ ۱۵ر۱ـ ۴ـ ۶ر۴۵ـ ۳۰ر۹ پاسیفیك
(۷۳۳۱۱)آسیا (۴۲۹۰۹) ۱۱ـ ۴۵ر۱ـ ۳۰ر۴ـ ۱۵ر۷ـ ۱۰ همای
(۶۴۶۶۹) سیلوانا (۳۳۳۷۷۷) ۱۰ـ ۳۰ر۱۲ـ ۱۵ر۳ـ ۶ـ ۸ر۴۵
رکس (۳۳۵۲۹۳) ۳۰ر۱۰ـ ۱ـ ۴۵ر۳ـ ۳۰ر۶ـ۹ ناتالی (۹۵۴۵۳۴)
۱۵ر۹ـ ۱۲ـ ۴۵ر۲ـ ۳۰ر۵ـ ۸ر۱۵ ارانوس (۲۷۹۷۱) ۱۵ر۱۱ـ۲ـ
۴۵ر۴ـ ۳۰ر۷
- **شب ـ ژان‌مورو** ـ مونیکاویتی ـ مارچلوماسترویانی
کسری (۷۵۶۹۳۹) ۱۱ـ ۳ـ ۵ـ ۷ـ ۹
- **موریتا** ـ رنگی ـ جفری‌هانتر ـ آرتورکندی
پانوراما (۷۹۳۵۷۰) ۳۰ر۱۰ـ ۳۰ر۲ـ ۴۵ر۴ـ ۳۰ر۶ـ ۸ر۳۰
- **سکه دورو** ـ سینماسکوپ ـ مجید محسنی ـ
نادر (۳۳۹۰۹۵) ۹ـ ۱۱ـ ۱ـ ۳ـ ۵ـ ۷ـ ۹
مراد (۷۳۳۸۲) ۳۰ر۱۰ـ ۳۰ر۱۲ـ ۳۰ر۲ـ ۳۰ر۴ـ ۳۰ر۶ـ ۸ر۳۰
فلور (۲۸۰۹۶) ۹ـ ۱۱ـ ۱ـ ۳ـ ۵ـ ۷ـ ۹
رامسر (۵۲۰۶۰) ۹ـ ۱۱ـ ۱ـ ۳ـ ۵ـ ۷ـ ۹
کارون (۹۵۱۰۶۵) ۳۰ر۱۰ـ ۳۰ر۲ـ ۳۰ر

۳۰ سال قبل در همین روز

مأمورین دولت و وظیفه‌شناسی

روزنامه اطلاعات به بحث خود در اطراف بیانات اعلیحضرت در مورد اجحافات مامورین دولت ادامه داده ـ مینویسد :

این تغییر و تبدیلات ، این اعمال نظریات و بالاخره این تزلزل خاطری که مستخدمین ادارات بعضی وزارتخانها دارند آیا در وزارت جنك هیچ پیدا میشود ؟

در وزارت جنك هیچ شنیده‌اید که مامورین را بدون جهت منفصل کنند یا اورا دوی نظریات خصوصی باین‌طرف و آنطرف فرستاده سرگردان گذارند ؟ یا مامورین را بیجهت منتظر خدمت‌یابی ربط ، ترفیع رتبه بدهند . تصورمیکنید ترفیعات رتبه ای که روی نظریات باشخاص داده میشود کم تاثیر سوءدر جریان‌یك اداره‌یا یك وزارتخانه دارد؟ همه را دلسرد و مایوس میکند . تمام مستخدمین جدی و صمیمی را بی علاقه میسازد یکنفر مستخدم وقتی رفیق و همکار خود را دید که با کمال جدیت و صمیمیت کار میکند و او را بدون جهت منفصل میکنند و یا وقتی می بینند باوجود معایب و مقرراتی که در کار او موجود است او را دو درجه و سه درجه بالا می برند بدیهی است این جریان غیر طبیعی تاثیرات عمیقی در روحیات آن مستخدم خواهد گذاشت او را فاسد و خراب خواهد ساخت .

علل‌اصلی‌تفاوت فاحشی که بین حسن جریان‌وزارت جنك و سوء جریان بعضی از وزارتخانها موجود است و سبب این وضعیت اسف آوری که پاره‌ای مامورین وظیفه ناشناس در مرکز و ولایات اعمال می نماید گردیده همین مسائل است . و هیچ عضو اداره ای ترقیات خود رادر قبال خدمت و صمیمیت نمیداند . هیچ عضوی بقای خود را در مقابل درستی و کار تشخیص نمیدهد ، تشبث به این و آن ، متکی شدن باشخاص سفارشات و توصیه ، داخل شدن در دسته بندی ها وشرکت های مخفی و این قبیل کار ها بیشتراثردارد ، دربیشتراین وزارتخانه ها هیچ عضوی خود را مسئول رئیس اداره خود نمیداند زیرا میداند مقررات خود و اوهر دودرجای دیگر حل‌و عقد میشود اینها معایب اساسی کار است که روز بروز امود مردم را در بوته اجمال میگذارد و کار ها را درادارات فلج میسازد .

موضوع انتظار خدمت کار عجیبی شده است . در هیچ جای دنیا انتظار خدمت موضوع ندارد یا کار یا انفصال و یا تقاعد : مستخدم اگر بدرد میخورد مشغول کار است اگر دزدی و اختلاس یا خطائی از او سر زد باید محاکمه‌اش کنند و خارجش سازند اگر پیر و فرتوت شد او را متقاعد نموده حقوق تقاعد میدهند ولی متاسفانه در مملکت مایك قسمت بودجه صرف حقوق‌انتظار خدمت میشود معلوم نیست برای چه اینهمه منتظر خدمت درست میکنند اگر عضو زیادی دارند چرا هر روز مثل سیل مستخدم جدید وارد میسازند . چرامردم را بدخول در کار های دولتی تشویق میکنند . این کار مضرات و خطراتی برای مملکت دارد زیرا دیگر کسی‌دنبال‌کسب و صنعت نمیرود .برای شغل آزاد نمیدود ، کار برای خودپیدا نمیکند و نتیجه اش این میشود که‌یکعده بدبخت بردیگران اضافه می کنند جوانانی که میتوانند در رشته های حیاتی مملکت وارد فعالیت شوند و زندگی را بر نیروی فکری و جسمی خوداستوارسازند و ترقی‌کنندوجودشان در ادارات دولتی عاطل و باطل میگردد و حال آنها در آینده بدتر از حالت اعضاء کنونی ادارات خواهد شد . بعقیده‌ماطبقه مستخدم دولت بدبخت‌تر از تمام طبقات مردم اند زیرا مستخدم مزبور خود را برای کار دولت ساخته و آماده کرده است و وقتی دست او را می گیرند و از پشت میز اداره اش کنار می اندازند هیچ کاری از او ساخته نیست و در نهایت بدبختی باید زندگی کند . بالاخره اگر تعدیلی در کار پیدا میشد ، اضافه حقوق و ترفیع رتبه و مقام خاصه خرجی نبود و بدبخت و خوشبخت در ادارات پیدا نمیشد و همه روی اصل صحیح انجام وظیفه میکردند همه دلگرم بکار بودند و همه میدانستند که حقوق و رتبه در ازاء فداکاری و صمیمیت داده می شود ولی با کمال افسوس‌این‌جریان‌در بیشتروزارتخانهای ما وجود ندارد و نتیجه اش همین‌است که در قسمتی از ادارات ما بی‌ترتیبی و بی نظمی اختلال پیدا میشود که خاطر شاهنشاه ما را آزرده ساخته و از نمایندگان مجلس میخواهند برای رفع این معایب و برطرف ساختن عواملی‌که باعث آزار و زحمت مردم میشود فکری بیاندیشند .

اتومبیل شیروخورشیدسرخ

یك دستگاه اتومبیل فرد از طرف جمعیت‌شیر و خورشید سرخ خریداری شده که‌درمواقع ضرروی مرضی را حمل نموده و طبیب و دوا بمحل هائی که مورد احتیاج است در اسرع وقت برسانند اتومبیل مزبور که علامت شیر و خورشید بروی آن نقش بسته و مقداری دواجات در آن قرار داده شده بود با یك انفرمیه در معیت آقای دکتر امیر اعلم به تبریز حرکت داده شد که نسبت بمعالجه و دادن دوا باشخاص بی‌بضاعت اقدام مقتضی بشود .

(نقل از اطلاعات ۱۶ مهر ۱۳۰۸)

جدول کلمات متقاطع شماره ۳۸۶۰

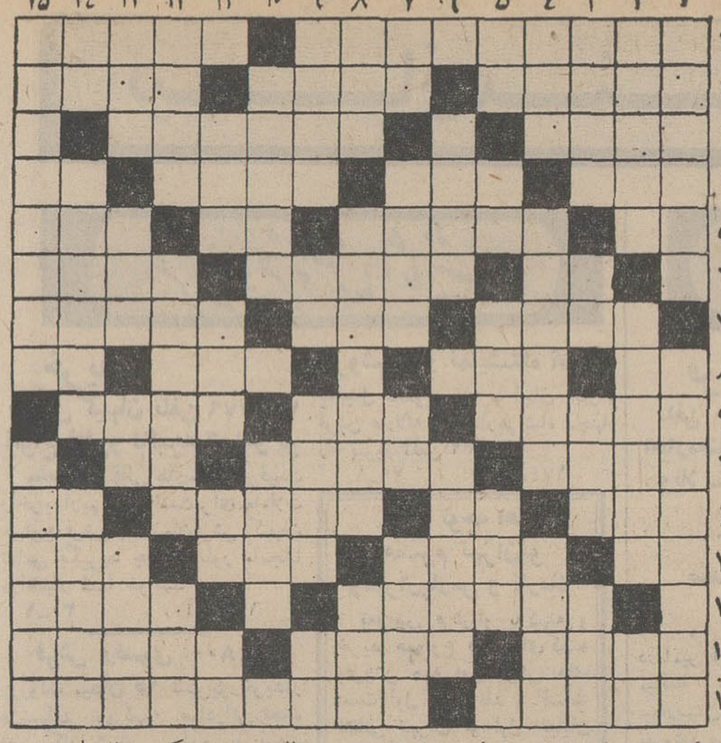

افقی : ۱ـ محلی برای اطراق کاروان وکاروانیان ـ مخلوطی قابل انفجار ازگوگرد و شوره و ذغال ۲ـ همیشه میلرزد ـ اسب‌بارکش ـ کارگر کشتی ۳ـ مطلع و با خبر ـ شهری درغرب ایران ۴ ـ وسیله نواختن آهنگ ـ توالت کردن و آراستن صورت ـ صحاف ـ بنده و شما ۵ ـ واحد پول کشور آفتاب تابان ـ آنجا که آدمی گرفتار میشود ـ علامت جمع ـ مردم ۶ ـ بوی رطوبت ـ مشت‌و مال طبی ـ آدم با فضیلت و بزرگوار ۷ ـ مسابقه ـ واحدبین المللی اندازه گیری طول ـ ترس و پرواه ۸ ـ حرف همراهی ـ یکی از سیارات منظومه شمسی ـ ظاهرساختمان ـ اسم را تبدیل به صفت میکند ۹ـ محل نگهداری وسایل وآذوقه ـ علم و فضیلت و برخورد خوب‌با مردم ـ مغازه و محل کسب ۱۰ـ یکی از گلها ـ شکوه و شکایت ـ بزرك ۱۱ـ از آن سو نداست ـ محل و مکان ـ از اشکال هندسی ـ کله‌و راس ۱۲ـ نت منفی ـ باغ عمومی یا محل توقف ماشین ـ امید است که از آن‌برای شما هم کلاهی بشود ـ صدائی در اپرا ۱۳ـ عضواداره ـ فرودگاه معروف پاریس ۱۴ـ مردم خارج از دین و مشرك ـ واصل و رسیده ـ اولاد و بچه ۱۵ـ ازروسای جمهوری امریکا ـ کتابی معروف حاوی داستانهای کوتاهی از صادق هدایت .

عمودی : ۱ـ قدیمی‌ترین سبك مدون در ادبیات اروپائی ـ ازساز های آسیائی ۲ـ نشان دهنده و نمودار ـ از کشور های آمریکای شمالی ـ دهان ۳ـ فروشنده‌برنج ـ جدید و تازه ـ جسم و تن ـ بهر حال عار نیست ۴ـ حرف تعجب ـ انسان خوگرفته با حیوانات وسوژه قدیمی فیلم سازان هولیوود ـ سر زمین کوروش ۵ـ ضمیر اشاره ـ بیخ‌وریشه ـ جادو استو هم نزدیك شدن طلوع آفتاب راخبر میدهد ـ میزدند که مردم با خبر شوند ۶ ـ منطقه‌ای در گیلان ـ سازقفقازی ۷ ـ عدد ماه ـ لانه شیر ـ حرف تعریف عرب ـ چاه پاك کن ۸ـ خوگرفته به‌آدمی ـ خود کامگی در حکومت ـ قصبه و روستا ۹ـ عرق‌گیر چشم ـ صدمتر مربع ـ سخن گفتن به درستی ـ شل شده ونااستوار ـ ۱۰ ـ آرتیست بازی دوچرخه سوار ـ هیزم مطبخی ۱۱ـ در حمام‌بجوئید ـ مددکننده ویاری دهنده ـ اثر ـ جعدی برگیسو ۱۲ـ قبل از اختراع چراغهای خوراکپزی در آشپزخانه ها بود ـ دادرسی کردن و تعیین سرنوشت متهم ـ از وسایل‌نجاری ۱۳ـ قسمتی از پا ـ منطقه‌ای بین ساری و بهشهر ـ باید باشد تابا ناله سودایش کرد ـ فاصله بهشت و دوزخ و قسمتی از کتاب کمدی الهی ۱۴ـ مثل ومانند ـ منطقه‌ای در اصفهان که معروفست زادگاه گاوه آهنگر میباشد ـ چون بیاید تقویم هابی مصرف میشود ۱۵ ـ نویسنده آلمانی که هیتلر خواندن آثارش را حرام کرده بود ـ سئوال کردن است اما گدائی نیست .

حل جدول شماره ۳۸۵۹

مجله فقیه منتشر شد

شاگرد ممتاز

دوشیزه مهرناز میرفخرائی

دانش‌آموز کلاس دوم‌در سال تحصیلی ۴۶ـ۴۷ در دبستان دیبا با معدل ۱۸٫۵ شاگرد ممتاز شناخته‌شده شده است . آ ـ ۴۲۷۲۰

نیمسار ریاست محترم شهربانی کل کشور

براثر بیداری و بصیرت سرکار سرهنك البرزی ریاست محترم آگاهی ومساعی و مجاهدت‌سرکار سرگرد چنگیزی و سرکار ستوان یکم غیائی و سرکار ستوان دوم ارشدی‌و سرکارستوان اسپلانی در ظرف کمتراز پنج‌روز سارقین با هفتاد و پنج درصد اموال مسروقه شرکت تعاونی مصرف‌سازمان نقشه برداری دستگیر گردیده‌اند چون هریك از افسران مشروحه فوق در مراحل مختلف کشف‌سرقت بدون درنظر گرفتن وقت‌اداری با دقت و سرعت عمل نموده‌اند در صورت تصویب مقررفرمائیدوسایل تشویق افسران مذکور را ازهرجهت فراهم آورند نهایت موجب امتنان است

مدیرعامل شرکت تعاونی‌مصرف سازمان نقشه‌برداری ـ جلیلی

آ ـ ۲۲۰۳۵

هرپیس ای. بی. اس

برای جلوگیری قطعی ریزش‌مو وپوشاندن طبیعی طاسی‌سرلطفاهمین امروز برای کسب اطلاعات به‌قسمت آقایان سازمان آی .بی.اس خیابان پهلوی جنب سینما آمپایر مراجعه فرمائید.

آ ـ ۴۱۲۵۴

لباسشوئی تمام اتوماتیک ۵ کیلوئی زانوسی

بهترین مددکار هر کدبانوست

سرویس ولوازم یدکی زانوسی مجانی است

سینما متروپل

اول لاله‌زارنو ـ تلفن ۳۳۹۴۱۰

از امشب ـ به تنهائی نمایش میدهد

یك وسترن جدید ـ یك‌اثرگیرنده‌وپرحادثه‌با ماجراهائی بس‌تماشائی و مشغول کننده .

پارس متال

بهترین کارخانه ذوب فلز درخاورمیانه

پارس متال بی نیازکنندهٔ کشور از لوله و اتصالات چدنی خارجی

فروشگاه تحصیلی	خیابان بوذرجمهری اول پامنار تلفن ۲۶۲۱۱
فروشگاه رحمانی ـ	خیابان بوذرجمهری نو تلفن ۳۵۳۶۸۴
فروشگاه فردوسی	خیابان خیام چهارراه گلوبندك تلفن ۵۷۹۳۱
فروشگاه پخش آهن	خیابان خیام جنب اطلاعات تلفن ۳۰۲۹۳۱
فروشگاه افشار	خیابان پهلوی نرسیده به‌بیمارستان‌شماره۱ ارتش تلفن ۶۲۱۹۳۰
فروشگاه جم فیشرآباد ـ	نبش‌چهل‌متری کریم‌خان‌زند تلفن ۶۲۶۲۹۸
فروشگاه کالای ساختمانی ـ	خیابان روزولت نرسیده به تخت‌طاوس تلفن ۶۲۴۴۲۶
فروشگاه صیرفی	خیابان‌سی‌متری عباس‌آباد چهارراه فرح‌تلفن ۷۶۵۸۳۲
فروشگاه نوروزیان ـ	خیابان شمیران ایستگاه بینا تلفن ۷۹۶۰۲
فروشگاه جعفری ـ	فرح‌آباد نبش خیابان پنجم نیروی هوائی تلفن ۷۹۰۳۶۱

دفتر فروش خیابان ویلا شماره ۳۳۳ تلفن ۶۲۹۹۴۶

آ ـ ۴۲۶۱۰

نتایج انتخابات یا نتایج انجمن شهر؟

از: حبیب چینی

انتقاد

نتایج انتخابات انجمن های شهر اعلام شد . تقریبا از پیش از انتخابات همین نتایج پیش‌بینی میشد . گفتگو های تند احزاب با برگزاری انتخابات‌از صورت مساله روز خارج شد . شاید برای بعضی ازمنتخبین انجمن شهر نیز اینك همه‌چیز پایان یافته است . اما برای شهر ها ، اینك همه‌چیز آغاز می شود . تشکیل انجمن های شهر در سراسر کشور و در یك زمان ، برای نخستین بار در تاریخ مشروطیت ایران تحقق میابد وباصطلاح اصلی دیگر از اصول قانون اساسی بعد از ۶۶ سال بمرحله اجرا گذاشته میشود . و مردم حق دارند از همین لحظه در کار منتخبین و در کار انجمن های شهر دقیق شوند . اینکه انتخابات چگونه صورت‌گرفت و منتخبین چگونه برگزیده شدند مساله‌ایست مربوط به گذشته ولی اینکه انجمن های شهر در سراسر کشور چه خواهند کرد و چگونه مشکلات بیشمارزندگی‌شهری را حل خواهند کردو بصورت سازمان دمکراتیك برای پیشبرد هدف های انقلاب‌سپید ایران درخواهند آمد مساله‌ایست مربوط به آینده ، و برای ما ـ لااقل در این‌لحظه از تاریخ کشورمان ـ آینده در هر حال بیش از گذشته اهمیت دارد .

نمایندگان انجمن های‌شهر، صرفنظرازچگونگی برگزیده شدنشان میتوانند و باید با ابراز شایستگی و لیاقت و مطالعه و تحقیق‌درشناخت درد های اجتماعی‌و سعی دربرطرف کردن مشکلات ، نشان دهند که انجمن‌شهر جزئی ضروری برای توسعه دمکراسی در کشور وسازمانی سامان‌دهنده میباشد .

اینك مردم شهرها با بی‌صبری‌منتظرند تابه‌بینندانجمن شهرشان چگونه در حل معضلات آنها اقدام خواهد کرد .

میتوان باجرات گفت اگر این انجمنها خوب به‌وظائف خویش عمل کنند از یکطرف نمایندگان آنها بصورت معتمدین‌واقعی‌مردم درخواهند آمد و ازطرف دیگر بسیاری از مشکلاتی راکه تاکنون لاینحل مانده‌است حل‌خواهند نمود .وبالاخره‌انجمنهای شهر میتوانند عامل تعدیل کننده روابط دولت و مردم باشند .

تردید نیست دولت نیز در موفقیت کار انجمنهای شهر نقش عمده‌ای خواهد داشت . مهمترین وظیفه دولت اینست که از دیکته کردن نظرات گوناگون به‌انجمن شهر و سپس ، باز پس گرفتن آنها بعنوان‌نظرانجمن‌شهرخودداری کند و اجازه دهد انجمن های شهر آزادانه مسائلی را که بنظر آنها میرسد مورد بحث و اظهار نظر قراردهند .دیگر اینکه دولت واحزاب بایدجدا از کشیدن انجمن های شهر به مسائل سیاسی خودداری نمایند.فراموش نکنیم‌انتخابات حزبی بودن ، الزاما به معنی برگزیدن عوامل اجرای‌حزبی نیست . نماینده انجمن شهر بهر صورت که برگزیده‌شود در نقش نماینده همه مردم شهر انجام وظیفه میکند ، همانطور که تصمیم او برای همه مردم شهر ایجاد وظیفه و تکلیف میکند بهمین ترتیب نیز باید براساس خواست‌همه مردم شهر و خیر وصلاح‌عامه عمل کند نه حزبی که او را انتخاب و یا کاندیدا کرده است .

کشاندن انجمن های شهر به مسائل حزبی و سیاسی جز اینکه یك سازمان تخصصی کار عادی خود بازدارد نتیجه‌ای ندارد .

اکنون بایددید نتایج‌انجمن شهر برای مردم چه خواهد بود .

هم‌طلب از هم‌نوینده

برق اضافی دارید؟

بیش از بیست سال است که برق ماازاین‌کارخانه تامین‌میشودوحالا کارخانه برق دولتی آمده ومی‌خواهد آنراتحویل بگیرد . وبرای این تحویل و تحول هم شرایطی قائل شده‌اند ، از جمله آنکه باید مفاصا حساب از شرکت کارخانجات ونك بگیریم و مبلغی در حدود ۳۵۰۰ تا ده هزار ریال هم رویش بگذاریم بکارخانه‌دولتی تحویل بدهیم تا برق ما تبدیل شود ! هریك ازمامبالغی درحدود ۵۰۰۰ تاپنجاه هزار ریال سپرده بکارخانجات برق ونك داده‌ایم و مفاصا حساب‌راموقعی بمامیدهند که اسنادی را امضاء کنیم که از مدتهاست که این آرزو بدل‌ما مانده‌است که حد اقل یکشب در گفتگوی تلفنی روزنامه شکایتی از برق محله‌ای‌نباشد ، ولی‌همانطور که ملاحظه میکنید این‌آرزو سال‌هاست که بجای خودباقی است.

مسئله‌ایکه اغلب مطرح میشود اینستکه عده‌ای از مردم از طرز کار شرکتهای برق‌خصوصی بجان آمده وشکایت‌میکنند که‌چرا برق محله‌مارا تحویل نمیگیرند و مارا از شر این شرکتهای خصوصی نجات نمیدهند وعده دیگری هم متوسل میشوند که صد رحمت بهمان برق نصفه‌کاریکه سابقا از شرکت خصوصی می‌گرفتیم ولی ماجرای جالب‌موقع تحویل‌و تحول شرکت های خصوصی به شرکت برق دولتی روی میدهد دیروز عده‌ای از اهالی ونك بروزنامه آمده بودند و میگفتند شرکت مزبور هیچگونه طلبی نداریم ! حال آنکه مدارکی در دست داریم که هریك بتناسب مبلغی بعنوان سپرده نزد این شرکت داریم ودرماندگی ماوقتی زیادتر میشود که‌برق دولتی اعلام داشته اگر در مدت ده روز برای تعیین تکلیف مراجعه نکنیم برق موجود هم قطع خواهد شد !می‌خواهیم بدانیم اولا مگر شرکت برق منطقه‌ای برق اضافی داردکه میخواهد مشترك جدید بگیرد . ودرثانی تکلیف سپرده‌های مردم نزد شرکت های خصوصی چه‌می‌شود؟ و از طرفی تاکنون برق بسیاری از مناطق این حدود بخصوص برق تنها درمانگاه ماکه متعلق بوزارت بهداری است‌قطع شده و حالانه درمانگاه داریم ونه آب‌داریم و نه دستمان بجائی بند است . سیاوش سیروس

تعطیل پرورش

از آغاز سال تحصیلی جاری آقای نخست‌وزیر و خانم وزیر آموزش وپرورش درتمام سخنرانیهاوصحبت های خود روی کلمه «پرورش» تکیه مخصوصی دارند وقسمت مهمی از مطالب را درتشریح و توضیح‌واهمیت تاریخی آن اختصاص میدهند . در اینکه این بیانات ومطالب صد در صد صحیح است حرفی نیست . اما صحبت دراین است که آقای نخست‌وزیر و خانم وزیر آموزش و پرورش هردو بهتر از همه از وضع پرورش اطلاع دارند وبهتر از همه میدانند که ورزش درتهران روزبروز سیر قهقرائی می‌پیماید .

«ورزش» که یکی از شقوق اصلی ومهم «پرورش» است در مدارس ابتدائی و حتی متوسطه تهران از ساعاتش کم شده ، واز برنامه های کلاسهای یك وقته بطور کامل حذف گردیده‌است . سه ساعت درس‌برای کلاس اول تا ششم ابتدائی وقتی برای ورزش و در دبیرستانهای ۶ یا ۱۰ اطاقه که حیاط ندارد جائی‌برای ورزش باقی نگذاشته‌است . مشکلاتی شبیه آن نیز کم‌کم ورزش را در مدارس تهران تهدید به نابودی میکند. حتما آقای نخست‌وزیر و خانم وزیر بیش‌از دیگران‌باین مشکلات آگاهند . وشاید تکیه روی «پرورش» عکس‌العمل همین آگاهی و آشنائی باشد . بهر صورت تنها باتذکر و توجه نمیشود این مشکل را حل کرد . جادارد که خانم وزیر بااستفاده از توجه نخست‌وزیر ، واینکه «پرورش» تزفرهنگی امسال‌آقای‌نخست‌وزیر شده‌است. راه حلی برای این مشکل پیدا کند . اگر کم پولی دست وپاگیر است ، از پول‌داری‌واعتبارات نخست‌وزیر استفاده نماید . زمینهای بسیاری ازاوقاف وشهرداری در تهران و شهرهای دیگر وجود دارد که میتواند برای ورزش مدارس مورد استفاده قرار گیرد . گروههای فرهنگی «ثروتمند» را هم باید مجبور به خرج کردن وتهیه زمین ورزش نمود . تاورزش ازاین عقب‌روی‌نجات یافته ، و پرورش هم پا بپای آموزش تکامل یابد.البته پرورش تنها ورزش نیست شقوق دیگری هم در پرورش وجود دارد که با همکاری مربیان واولیاء باید مورد توجه قرار گیرد اما زیربنای پرورش همین ورزش‌است که متاسفانه برای بسیاری از جوانان و نوجوانان محدود به پیاده‌روی از منزل تاکناراتوبوس ، و اتوبوس سواری ودود گازوئیل خوردن تامدرسه میباشد .طبیعی است که این وضع با پرورش در قرون‌گذشته که‌سواری و چوگان بازی وانواع آن درفضای سالم وهوای بی‌دود بود قابل مقایسه نیست . بهر صورت تعمیم ورزش‌حتی بااستاندارد و ضوابط امروزی میتواند برای پرورش دوره ماشینی امروز عامل مفید و موثری باشد .

علی باستانی

نقشه‌جامع

این نقشه جامع تهران هم‌شده برای مردم‌دردسر تازه‌ای وهرکس بعنوان مطلع از چیزی که جسته گریخته درباره آن شنیده شایعه درست میکند. نتیجه‌این شایعات آن میشود که مشتی مردم میمانند بلاتکلیف و نگران که بر سرزمین‌و ملك آنها چه خواهد آمد در این میان دلالها و واسطه‌ها ازموقعیت ها سوء استفاده کرده سر مردم بازی درمیآورند . این دلالهابسته به خیالی که در سر میپرورانند هر روز برای یك قسمت ازتهران بزرك نقشه میکشند و یك اتوبان از آن عبور میدهند ! باین‌ترتیب از یکطرف میزنند توی سر قیمت زمینهائی که داخل اتوبان قرار میگیرد وداغ میکنند بازار زمین بخرم یانخرم . ملاحظه بفرمائید هنوز کار مطالعه مهندس مشاور تمام نشده ودر شرایطی که‌احداث اتوبان نه بیار است نه‌به دارمردم چطور دهان بدهان مسیر دقیق اتوبان رامشخص کرده‌اند

بنظر من‌یك مقدار تقصیردولت است که نقشه جامع شهر تهران‌را ازنظر مردم دور نگهداشته است، اگر کار نقشه تمام نیست دولت لااقل میتواند اعلام کند که تا تعیین تکلیف فلان جاده یا اتوبان یانقشه نوسازی معامله روی‌خانه واملاك واراضی فلان‌منطقه ممنوع است و بعد که نقشه تهیه شد بلافاصله جهت آگاهی عموم مشخصات آنرا اعلام کند .

داود ذوالفقاری

چای یك فنجان ۱۵ ریال

دوستم میگفت : چند روز پیش پس از ماهها هوس کردم ناپرهیزی کنم و زنم را به سورچرانی دعوت کنم ، با خودم فکر کردم یك چلوکباب می‌خوریم با مخلفاتش خیلی بشود بیست الی ۲۲ تومان بیشتر نخواهد شد ، پس از مدتها کلنجار که کجا برویم که هم غذایش خوب باشد و هم‌سالم! و هم نسبتا ارزان بالاخره عزم را جزم کردم و بطرف شمال شهر حرکت کردیم و خواستیم دلی از عزا درآوریم ، با اهن و تلپ زیاد مثل اینکه میخواهم فتح خیبر کرده باشم بیکی از همین رستورانها که اسمش فرنگی بود رفتیم با خودم گفتم اینجالابد اکثر خارجی ها میآیند و بخاطر حفظ آبروی مملکت هم شده سعی میکنند غذای خوب داشته باشند وهم یك محیط آرام

گارسن مربوطه باادب سر میز آمد و صورت غذا ها را جلویم گذاشت ، من چون ذاتا ایرانی هستم انگشتم را روی چلوکباب گذاشتم باخودم گفتم حتما از سایر غذا های فرنگی ارزانتر هم هست ! در حدود نیم ساعتی طول کشید تا غذا حاضر شد ، البته اگرازصدا های‌ناهنجار آهنگری‌یانمیدانم‌نجاری که اعصاب خسته مراجعین را خسته تر میکرد بگذریم غذای قابل تعریفی هم نداشت . ناهار که تمام شد پیشخدمت جلوآمد وگفت‌دسرچه‌میل‌دارید؟گفتم‌یك‌فنجان چای‌ومقداری خربزه برای زنم ،

غافل از همه جا بصرف دسر و چای پرداختیم وقت رفتن تقاضای صورت حساب کردم برخلاف همیشه‌که اصلا بریز قیمت ها نگاه نمیکردم تصمیم گرفتم به‌بینم قیمتها برچه پایه است دیدم نوشته چلوکباب صد ریال ـ چای ۱۵ ریال !! خربزه یك هشتم ۳۰ ریال سرویس ۱۵ در صد ۴۵ ریال دود از سرم پرید آخر کجای دنیا یك فنجان چای را ۱۵ ریال و سه چهار ریال خربزه راکه بخدا از نیم کیلو هم کمتر بود ۳۰ ریال حساب میکنند درآخرکار هم ۱۵ در صد سرویس دوی آن میکشند؟ ای کاش غذایش خوب بود و یا یك محیط آرام و بیسرو صدا داشت با خودم گفتم صد رحمت به چلوکبابی ها و رستورانهای مرکز شهر ! با اکراه پول را پرداختم و خارج شدم دیدم با حروف درشت و یك تابلوی بزرك آبی جلوی در ورودی نوشته چلوکباب کامل ۹۰ ریال !! . من نمیدانم مسئول این‌گرانفروشی کیست‌آیا شهرداری نباید به‌این‌تنها وظیفه خودش هم عمل کند . وحساب و کتابی برای کافه رستورانها داشته باشد . هوشنك وفی

فقط‌من‌جریمه شدم !

از مراسم دانشکده افسری پلیس که به‌مناسبت هفته پلیس برپا شده بود بازمیگشتم در این چند روز در باره مراسمی که پلیس به مناسبت هفته خود برپا کرد گزارشها ، نطقها و مصاحبه های زیادی نوشته شد بخصوص مطالب اولین مصاحبه که از طرف سخنگوی شهربانی در تالار بزرك این سازمان برپا شده بود هنوز در ذهنم باقی مانده است سخنگوی شهربانی در این مصاحبه درپاسخ سئوال یکی از خبرنگاران که از او پرسید در این هفته رانندگان متخلف جریمه خواهند شد یا نه ؟ جواب داد هدف پلیس جریمه نیست . پلیس در وهله اول تلاش‌میکند که از وقوع خلاف جلوگیری کند .

این مطلب و همچنین پیام رئیس شهربانی در مورد همکاری پلیس و مردم همچنان در خاطرم بود که ناگهان در سر یك پیچ دوچرخه سواری با قسمت‌عقب اتومبیل من‌تصادف کرد وچراغ‌اتومبیل را شکست .

این دوچرخه سوار که مرد فقیری بود یا دو جمله : ببخشید ، معذرت میخواهم ، مرا راضی ورهی کرد .

برای اینکه خلافی نکرده باشم و اتومبیل فاقد چراغ خطر را در شهر بکار نیانداخته باشم از آنجا مستقیما رهسپار خیابان‌امیرکبیر (چراغ‌برق) شدم تا چراغی خریداری‌کنم این خیابان در هر دو طرف تابلو توقف ممنوع دارد ، اما همیشه حتی همین‌حالاکه این‌سطور را می خوانید پر از اتومبیل های پارك شده است .

برای خرید چراغ ناچار بودم در خیابان‌توقف کنم . با اینکه میدانستم عملی که انجام میدهم «خلاف» است چاره‌ای جز آن نداشتم . باهزار زحمت در لابلای صد ها اتومبیلی که در دو طرف خیابان پارك شده بود جائی پیدا کردم ، اتومبیلم را پارك نمودم و به فروشگاه لوازم یدکی رفتم .

دربازگشت‌مشاهده‌کردم‌از میان صد ها اتومبیلی که در دو طرف خیابان متوقف بودند ، تنها روی اتومبیل من اخطاریه خلاف چسبانیده شده بود . من خلاف کرده بودم و مستوجب جریمه بودم ، ولی من ، تنها خلافکار این خیابان نبودم و همین امر واقعا قلب مرا بدرد آورد و هنوز متحیرم که چرا از میان این همه اتومبیل قرعه جریمه بنام من اصابت کرد .

نوشیروان گیهانی‌زاده

گروه‌فرهنگی هدف

برای کلاسهای جدید دوره دوم (ریاضی‌وطبیعی)و کنکور(پزشکی‌ـ فنی‌ـعلوم‌ـ کشاورزی)در دبیرستان

شماره۱هدف‌همه‌روزه ازساعت ۵ تا۹ ثبت‌نام‌مینماید

خیابان پهلوی جنب کلانتری مرکز تلفن ۶۶۸۲۳

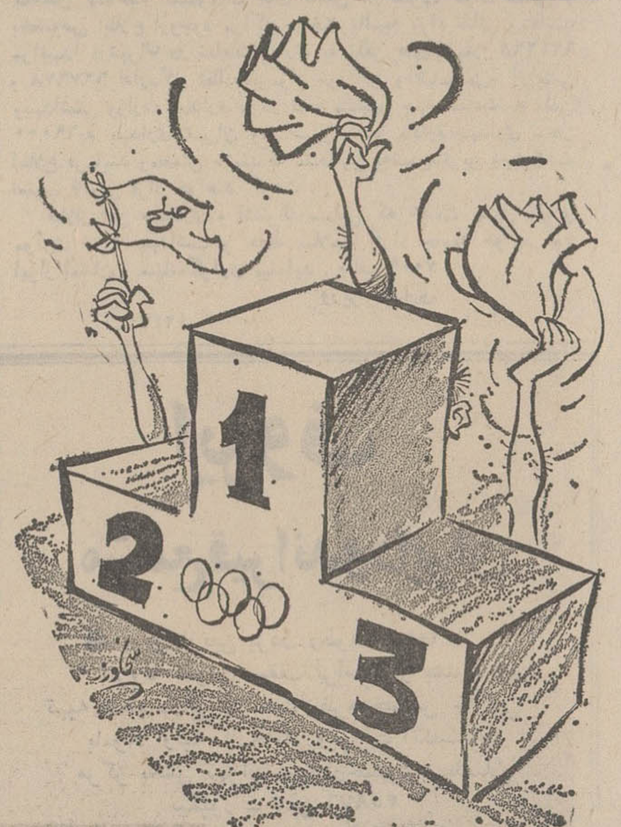

جرائد ـ «قهرمانان از دولت مکزیك تضمین میخواهند»

شرکت سهامی فیروز بدینوسیله ازدارندگان‌محترم‌بخاری های دوئوترم دعوت مینماید چنانچه بخاری آنها احتیاج به تعمیر ـ سرویس و یا رنك داشته باشدهرچه‌زودتر وقبل از فرارسیدن فصل سرما به تعمیرگاه‌شرکت‌سهامی‌فیروز مراجعه‌نموده‌تادر موقع لزوم بخاری آنها بدون‌هرگونه‌عیب و ایرادی باشد .

تعمیرگاه شرکت‌سهامی‌فیروز ـ خیابان آیزنهاور ـ خیابان‌جیحون شماره۶۳۰

تلفنهای ۹۰۳۱۵ ـ ۹۰۳۱۶

آ ـ ۴۲۸۵۶

موتورپمپ، موتورژنراتور، موتوردیزل مارگو

موتورهای دیزل مارگو که باآب خنك میشود
نوع (AV) ۵ و۱۰اسب
قابل اطمینان با مصرف سوخت بسیارناچیزبرای هرنوع کارصنعتی ـ کشاورزی وآبیاری دستگاه‌مولد برق ـ کمپرسور و غیره با قیمت مناسب

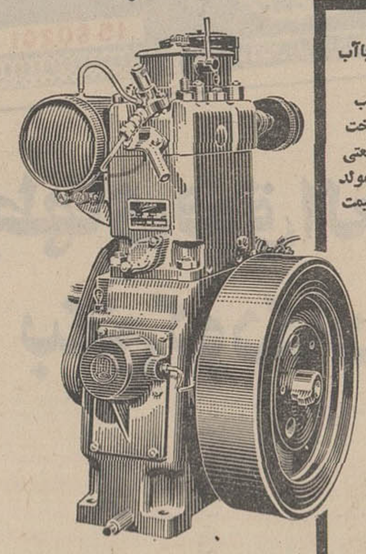

لوازم یدکی در همه‌جا در دسترس شما ست و سرویسهای سیار همیشه مشتریان محترم را راهنمائی و کمك میکنند
ازلوازم وقطعات اصلی کارخانه استفاده‌کنید تاموتورهای شما همیشه سالم وخوبمانند.

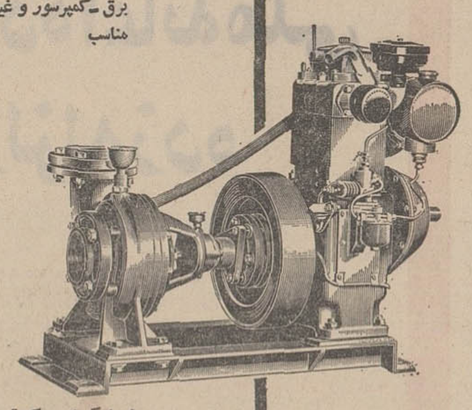

موتور پمپ دیزل مارگو از محکم ترین و باصرفه‌ترین موتور پمپهای دنیابرای‌آبیاری باندازه‌های ۲½ اینچ وبزرگتر ثابت و سیار

توجه‌فرمائید موتوروپمپهای مشابه‌را بجای موتور پمپ مارگو بشما نفروشند

ساخت کارخانجات معظم کرلوسکار ایل انجنیر لیمیتد ـ پونا ـ ایندیا

نماینده انحصاری درایران شرکت ایران مارگو بامسئولیت محدود تهران خیابان سعدی جنوبی
شمارهٔ ۴۷۱ ـ ۴۷۳ تلفن ۲۳۸۱۳۳ ـ ۳۰۵۴۶۵ ـ تلگرافی : ایران مارگو
(issued in conjunction with the Engineering Export Promotion Council, Calcutta INDIA)

گفتگوی تلفنی

۳۱۱۰۸۰

از ساعت ۶ تا هفت بعد ازظهر نظریات شما را منعکس میکند

* مینی‌بوس کم است

مینی‌بوسهای خط کمربندی ۱۵۵ بسیاد کم است بطوری که مثلا بین ساعت ۱۲ تا ۱۲ و نیم هرروز یك یا دومینی‌بوس به مبداء خط که سینما پارامونت است می‌آید . واز طرفی صف مینی‌بوس طویلتر ازصف‌اتوبوس می‌شود از راننده ها هم می‌پرسیم می‌گویند‌درهر مسیر فقط چهار مینی‌بوس‌وجود دارد.چرا تعداد مینی‌بوسهای این خط را زیاد نمی‌کنند ؟

شاهین شهیدی

* حمام غیر بهداشتی

در خیابان مولوی چهار راه گمرك امیریه کوچه جواهری یك حمام بهمین نام وجود دارد که ازابتدائی‌ترین اصول بهداشتی بدون بهره میباشد و ازطرفی کوره این حمام مرتب آتش‌می‌گیرد وبیم‌خطراتی برای‌ساکنین مجاور میرود .

همسایه

● خط‌کشی خیابان

نارمك اکنون ۲۰ هزار نفر جمعیت دارد ، ولی هیچیك از خیابانهایش خط کشی نشده است ،در هیچیك‌از چهارراهها چراغ راهنمائی نصب نگردیده، بااین ترتیب‌جان بچه‌های‌مدرسه هر لحظه در خطر قرار گرفته است .

تقی میردامادی

* کوچه بی‌نام

دراول خیابان خانقاه که بخش کلانتری۹ میباشدکوچه‌ای وجود دارد که‌دارای اسم‌نیست و هیچکس نمیتواند بدیگری در این محل آدرس بدهد . به شهرداری بگوئید این دیگر خرجی ندارد یك نام پیدا کنند و در اول این کوچه بنویسند.

فرهاد حاتم

* معلم نداریم

من محصل‌سال سوم‌دبیرستان شاهین‌هستم ، پس‌از پانزده‌روز که‌ازسال تحصیلی میگذرد‌هنوز یك معلم بکلاس ما نیامده‌است. اسمم راهم‌نمیگویم‌زیرا میترسم همین مدرسه بدون معلم را هم ازدست بدهم .

شاگرد

● باور کنید

باداره برق اطلاع میدهیم‌که خیابان آیزنهاور «پپسی کولا» کوچه شاه پرستان در تاریکی مطلق فرورفته، اگر باورندارند از نزدیك بازدید نمایند .

ساکن محل

قدردانی

عبدالله اصفهلانی بیوك مهین کاظمی احمد علاف امیرخیز

اینك که صاحبان عکس فوق سپاهیان دانش قریه های کشرو کشرود طالقان به‌پیروی از منویات شاهنشاه آریامهر اقدام به ساختن ده‌کیلومتر جاده از مسیر رشنابدر بانتهای کشرود با همکاری اهالی دوقریه نموده‌اند ودر شرف اتمام‌است بدین‌وسیله اززحمات آنان قدردانی میشود واز اولیاء امور مربوطه خواستاریم نسبت به‌تشویق اینگونه جوانان فعال‌اقدام موثری مبذول فرمایند.

ازطرف اهالی قریه کشرود طالقان درتهران ـ خاندان مشایخ

آ ـ ۲۲۰۰۱

آ اِ گ ایران چهارراه کالج تلفن ۱۷-۶۰۳۱۴

A آسایش در خرید ظرفشوئی
E اِطمینان به نظافت جارو
G گوهر رختشوئیهای جهان

نماینده پخش وفروش درایران موسسه چاردیوار تلفن ۴۰۹۷۷

اطلاعیه وزارت بهداری

چون موفقیت کامل دراجرای صحیح قانون مواد خوردنی و آشامیدنی وآرایشی و تامین بهداشت عمومی مثل هر قانون و مقررات اجتماعی دیگر بدون اشتراك مساعی و همکاری صمیمانه مردم امکان‌پذیر نمی‌باشد لذا از کلیه هم‌میهنان عزیز تقاضادارد بمحض مشاهده مسمومیت های ناشی از صرف مواد غذائی و بخصوص اطلاع ازوجود مراکز ساخت یاتهیه مواد تقلبی ویافاسد مراتب‌را درتهران در ساعات اداری به تلفن های شماره ۶۲۴۲۶۸ و ۶۲۷۶۷۸ اداره کل نظارت‌برمواد خوراکی وآشامیدنی‌و آرایشی وبهداشتی وزارت بهداری و در تمام بیست‌و چهار ساعت به تلفن ۶۹۰۰۰به بهداری تهران ودر شهرستانها باداره بهداری محل اطلاع فرمایند ومطمئن باشند که متخلفین به‌شدیدترین وجه تحت تعقیب قانونی قرار خواهند گرفت .

قبلااز این همکاری و اشتراك مساعی که خدمت بسیار مفیدو موثری درراه بهداشت و حفظ سلامت افراد جامعه خواهد بود ابراز امتنان و سپاسگزاری مینماید . م‌الف ۷۰۰۹

وزیر بهداری

آ-۴۲۴۹۴ ۱-۲

ایروف

مشمع قیراندودایران

● برای ازبین بردن رطوبت بناها
* ایزوله نمودن سقف نراسها و پشت بامها
تهیه شده درایران تحت نظرمتخصص خارجی
بامواد اولیه کارخانه روبرایت انگلستان
مرکز پخش تهران - بوذرجمهری -پاساژ
نیکپور - تلفن ۲۵۸۷۶
ازشهرستانها نماینده معتبروفعال میپذیریم

نیروی هوائی شاهنشاهی

برای تامین پرسنل مراکز ارتباطی تاسیسات خوددربنادراستان های فارس‌و کرمان تعدادی دوشیزه دیپلمه ریاضی یا طبیعی با شرایط زیرمی پذیرد .

الف-شرایط‌نام‌نویسی

۱-تابعیت دولت‌شاهنشاهی ومتدین بیکی‌ازادیان‌رسمی کشور
۲-قبول‌شدن‌از معاینه جسمی وآزمایش استعدادو زبان‌انگلیسی درحدود معلومات‌دبیرستان‌وداشتن حداقل قد ۱۵۵ سانتیمتر
۳- حداقل سن ۱۸ سال تمام وحداکثر ۲۴ سال تمام .
۴- سپردن تعهد خدمت در نیروی هوائی شاهنشاهی‌به مدت۶ سال ازتاریخ‌پایان‌دوره‌آموزشی
۵-نداشتن کسان تحت تکفل

ب -مدت تحصیل - حقوق‌ومزایا

۱-مدت تحصیل‌در آموزشگاه یکسال بوده‌وداوطلبین شبانه‌روزی نمی‌باشندولی‌هزینه تحصیل وغذای بین‌روز آنان از طرف نیروی هوائی شاهنشاهی‌تامین وماهیانه مبلغ ۲۵۰۰ ریال بعنوان حقوق وفوق‌العاده سختی خدمت دریافت خواهند داشت .

۲-فارغ‌التحصیلان به نسبت معدل نهائی بدرجات استواردومی گروهبان یکمی‌مفتخر وحقوق ومزایای آنان به‌ترتیب‌درجات‌مذکور ۸۲۲۵و۷۲۲۵ ریال و پس‌از شش ماه بشرط احراز مهارت ۹۰۰۰ و۸۱۰۰ ریال می باشد وترفیع درجات بعدی برطبق مقررات قانون استخدام نیروهای مسلح شاهنشاهی‌و آئین نامه های‌مربوط‌خواهد بود .

۲-ازداوطلبین خواهشمنداست تقاضای‌خودرا حداکثر تا آخرآبان ماه‌سال جاری‌باذکر مشخصات نشانی خودبوسیله پست سفارشی به دایره استخدام و آموزش پرسنلی ستادفرماندهی نیروی‌هوائی شاهنشاهی واقع درتهران -خیابان فرح‌آباد ارسال نمایند تانسبت باستخدام آنان بنحو مقتضی اقدام گردد . م الف ۶۶۴۵

نیروی‌هوائی شاهنشاهی

تلویزیون
بلر
جام جهان نما

جوایز بلیطهای فوق العاده اعانه ملی

جایزه ممتاز

۲۵۰ هزار تومان

۱۰ جایزه ۵۰ هزار تومانی

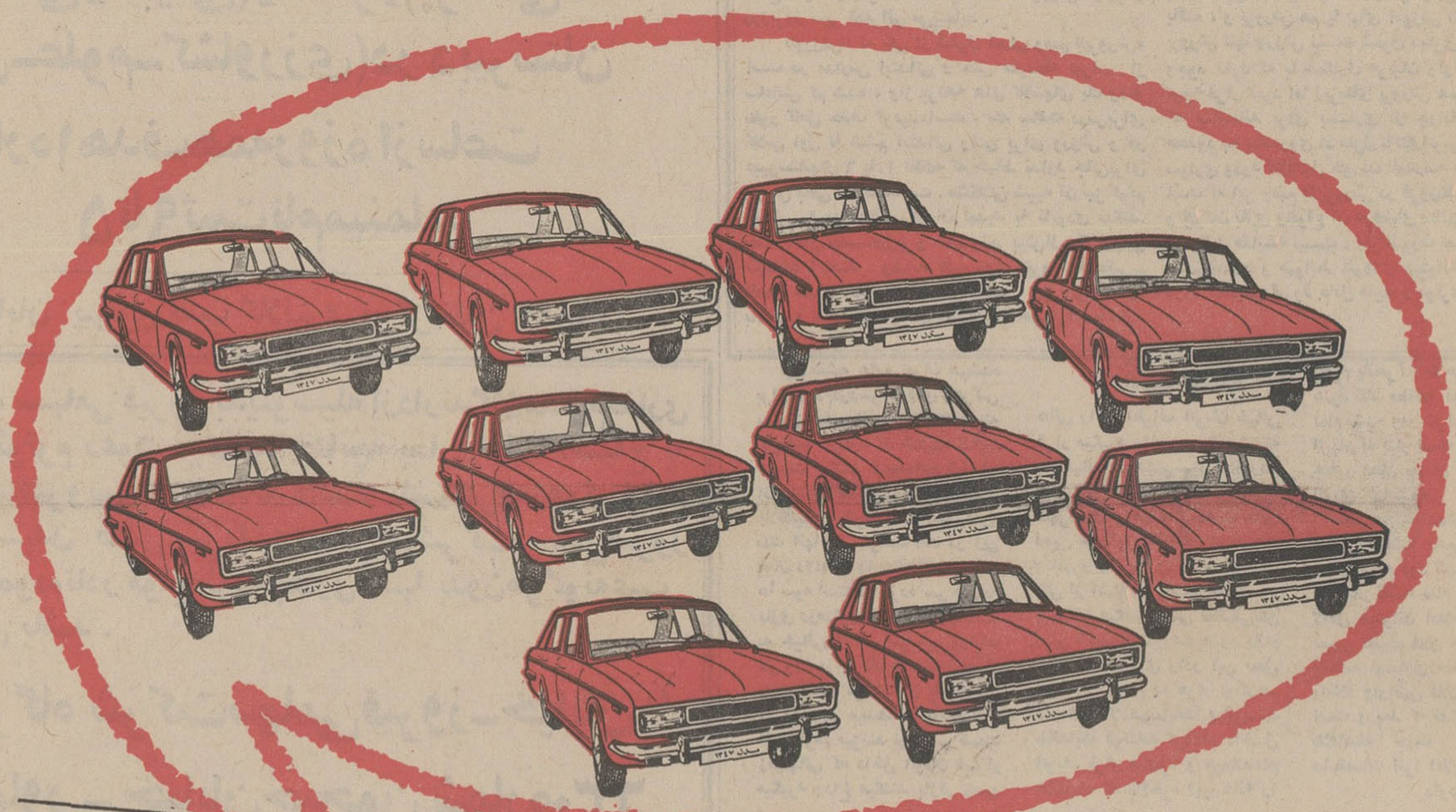

۱۰ دستگاه اتومبیل

پیکان

بلیطهای فوق العاده اعانه ملی

بنفع کودکان زلزله زده

فردا

قرعه کشی میشود

مسائل دانشگاهی

از : فیروز مجللی

دکتر «رضا امین» نایب‌التولیه دانشگاه صنعتی آریامهر

دانشگاه صنعتی آریامهر

رابطه علم و صنعت را تأمین میکند

دکتر رضا امین نایب‌التولیه دانشگاه صنعتی آریامهر

روز شنبه ملاقاتی با آقای دکتر «محمدرضا امین» نایب‌التولیه جدید دانشگاه صنعتی آریامهر دست داد وطی مکالمه کوتاهی نظر ایشان راجع به کار های آموزشی واداری این دانشگاه و هم چنین منشور انقلاب آموزشی استفسار گردید.

نایب التولیه دانشگاه صنعتی آریامهر ابتدا هدف انقلاب آموزشی را که بطور کلی شامل دو اصل است و مهمترین آن نحوه رابطه دانشجو با دانشگاه واستاد می‌باشد تشریح کرد و گفت :

«در اجرای این قسمت کارهائی صورت گرفته واستاد های راهنما تعیین گردیده‌اند.

استادان راهنما با تماس نزدیکی که با دانشجویان خود خواهند داشت کلیه مشکلات آنان را بررسی مینمایند . خوشبختانه در این زمینه حس همکاری بین اعضای دانشگاه بوجود آمده است و هدف ما بطور خلاصه اینست که فرد دانشگاهی اعم از دانشجو ، استاد و کادر اداری همه خودشان را اعضای یك واحد بدانند.

اصولا من فکر میکنم موفقیت های تازه‌ای تاکنون بدست آورده‌ایم و مفاد منشور انقلاب آموزشی در شرف اجرا می‌باشد . »

● انجمن دانشجوئی

دکتر «امین » اضافه کرد : علاوه برتعیین استاد راهنما درنظر است انجمن دانشجوئی دانشگاه را طبق طرحی که در کنفرانس آموزشی رامسر تهیه شده است تشکیل دهیم وامور دانشجوئی را بکسانی که خود از نزدیك با مشکلات آشنائی دارند و در رفع نقائص بیش از هر گروهی ذینفع هستند بسپاریم.

این تشکیلات نوبنیاد گذشته از اینکه دانشجو را با اصول همکاری دسته جمعی آشنا میکند ثمرات اجتماعی مطلوبی نیز به همراه خواهد داشت و آنانرا برای شرکت در امور اجتماعی و قبول مسئولیت های آینده آماده می سازد.

بارها گفته شده که جامعه ما احتیاج به‌یك تجهیز فکری داردو باید نسل جوان را با مسئولیت آینده اوآشناساخت واین منظور باچنین تشکیلاتی بصورت عملی درخواهد آمد. »

همچنین دکترامین افزود : که «قسمت دوم هدف ما اینست که فارغ‌التحصیلان دانشگاه صنعتی آریامهر نیروی سازنده‌ای باشند بااعتماد بنفس کامل که‌از برخورد بامسائل ومصائب هراسی بخودراه ندهند وبتوانند دانش را در خدمت جامعه بکمارند . اگر دانشگاه بتواند به دانشجویان خود علاوه برآموختن دروس تخصصی شیوه های جدیدتفکر واستفاده ازوسائل رابیاموزد قدر مسلم در رسالت خود موفقیت کامل بدست آورده است‌و خدمت‌بزرگی به آینده مملکت نموده‌است.

یکی‌از این دو مسئله راهنمائی دانشجو به کتابخانه‌ها ونحوه‌استفاده از کتاب است‌ودیگر مسئله‌ایجاد اعتماد بنفس وساختن شخصیت مستقل در دانشجواست. ناگفته نماند که دانشگاه صنعتی آریامهر انجام این دورسالت را آغاز نموده وسعی دارد که هم راه کتابخانه وروش استفاده‌ازکتاب‌رابدانشجویان بیاموزد تا آنهاقدم‌بقدم با علم نو آشناگردند وهم به آنان یادبدهد که‌بنفس خود اعتماد داشته باشند. بدین‌صورت کسانی‌که از این دانشگاه بیرون می‌آیند بایدافرادی باشند که برای خود و اجتماع نافع باشندو بتوانند مشکلات‌شغلی و زندگی خود را از روی منطق‌حل کنند.

* نیروی جوان

دکتر «امین »در زمینه تحولات وتجهیزات تازه‌این دانشگاه گفت: هم اکنون دانشگاه صنعتی آریامهر از یك گروه ارزنده‌وتحصیلکرده برای پیشرفت امور استفاده می کند. و همه‌این اعضا خود راافراد یك‌واحد میدانند وچنانچه‌ادانشجو نیز رابطه نزدیك پیداکنند تصور میکنم که بتوانیم نتیجه خوبی بگیریم واز نظربرنامه‌های آموزشی اصل بر اینست که واقعاتحصیل کرده هائی‌که از دانشگاه صنعتی آریامهر خارج‌می‌شوند هم‌خودشان حس کنند که در یك دانشگاه خوب تحصیل کرده‌اندو هم‌اجتماع صنعتی کشور ماآنانرا قبول‌داشته باشدوبرای اینکه اجتماع صنعتی فارغ التحصیلان این دانشگاه را قبول کند باید ما رابطه‌ای بین صنعت و دانشگاه بوجود بیاوریم .

بطور کلی واحد های صنعتی بایدبدانندماچه‌نوع‌اشخاصی داریم برنامه‌های ماچگونه‌است‌وچه نوع فارغ‌التحصیلان‌و مهندسانی‌از این دانشگاه خارج خواهندشد ؟

● تماس باصنعت

نایب‌التولیه این دانشگاه در مورد تماس با صنعت کشور گفت: «خوشبختانه دراین مدت کوتاه با بخش های خصوصی‌و دولتی‌تماس گرفته‌ایم‌وهمه‌اظهارعلاقه کرده‌اند که همکاری داشته باشند . چند طرح همکاری در شرف‌تدوین‌است وبعضی از این طرحهای تحقیقاتی در سطح قبل از لیسانس وتحقیقات عملی‌است‌و چنانچه دانشجویان در آنهاشرکت کنندتجربه خیلی‌خوبی برای آنها خواهدبود و بمسائل صنعتی کشور آشنا خواهندشد.»

دکتر «امین » در این جااضافه کرد : «مهمترین مسئله‌ای که‌نباید هرگز آنرا از نظر دورداشت‌تربیت «آدم »است ، مملکت مابه‌سرعت بسوی صنعتی شدن پیش میرود واز این رو کشور ما احتیاج‌بافراد ورزیده در قلمرو صنعت دارد ، شاهنشاه آریامهر نیزبکرات‌دستور فرموده‌اند که قسمت های فنی و اقتصادی دانشگاه هاتقویت شوند ومانیز بایداین کار را به صورت آبرومندی دنبال کنیم و متویات رهبربزرك خود راعملی نمائیم .

نایب‌التولیه دانشگاه صنعتی آریامهر در مورد پژوهش های علمی این‌دانشگاه گفت: «امکانات مابرای تحقیقات علمی‌و صنعتی وسعت زیادی دارد .

وسیله اینست که « صنعت » مملکت موجودیت‌علمی دانشگاه را بعنوان یك‌خدمتگذار واقعی‌تقویت کند واگر ما طی‌سالهای آینده موفق بحل مسائل صنعتی‌بشویم نقش اساسی‌دانشگاه و رابطه‌منطقی آن باصنایع کشور کاملا آشکار خواهدشد .

اصولا رابطه صنعت ودانشگاه یك امر طبیعی است و در همه‌دنیا متداول میباشد .

تحقیقات علمی مطلق مستلزم وقت ، هزینه و نیرو های مجهز است‌وبالاتر از آن احتیاج بیك محیط علمی عامل اصلی موفقیت محسوب میشودوما اگرموفق‌باجرای طرحهای آینده خودبشویم بدون شك این محیط بوجود خواهد آمد.

بزودی از صنعت می‌توانیم استفاده‌های مادی عظیمی بکنیم وباکادری که داریم‌و بمرور ایام برعده آنها افزوده‌خواهدشد زمینه رابرای‌تحقیقات‌عالی‌بوجودآورده‌ایم

دکتر «امین » در خاتمه گفت : در این دانشگاه وسائل ورزشی‌به اندازه رفع نیاز وجود داردو گروه های هنری‌در دانشگاه هستند و علاقمندان برشته های هنری ،ادبی وورزشی فعالیت هائی دارند پس‌از تشکیل انجمن‌های‌دانشجوئی‌چنانچه نواقصی در این مورد داشته باشند مرتفع خواهدشد.

نام های خلیج فارس و خوزستان

نوشته‌ی : اسماعیل‌اعتمادی (دانشیاردانشگاه تهران)

آقای اسمعیل اعتمادی دکتر دررشته جانورشناسی و دانشیار دانشگاه تهران‌ضمن مطالعاتی که در زمینه‌تاریخ طبیعی ایران هنگام اقامت خود در آمریکا انجام داده‌به نکات جالبی از جغرافیای انسانی ایران برخورده که قسمتی از آنرا طی نامه‌ای برای‌روزنامه اطلاعات‌فرستاده است .

● نامه دکتر اعتمادی

نقشه‌ای که بانضمام این نامه تقدیم میگردد از کتاب«سرویلیام اوسلی» است که در سال ۱۸۱۹ نوشته شده اقتباس گردیده‌است.

«اوسلی» در سالهای ۱۸۱۰ و ۱۸۱۱و۱۸۱۲ مسیحی باتفاق‌سفیر انگلیس به‌ایران مسافرت نمودو نتیجه مشاهدات خودرا در سه‌جلد کتاب بسیار جالب تحت عنوان : «سیاحت در کشورهای شرق‌بویژه ایران» منتشر نموده است .

* نقشه ۷۰۰ ساله

اما آنچه دراین کتاب جلب توجه میکند وجود نقشه‌ای‌ازخلیج فارس و جزایر و سواحل آن می‌باشد . این نقشه تقریبا در هفتصد سال پیش یعنی در سال ۶۷۰ هجری یا ۱۲۷۱ مسیحی بوسیله «ابن‌هوقل» در کتاب «صورالبلدان» یا «مسالیك و ممالیك» منتشر شده است که‌عینا «اوسلی» آنرا در کتاب خود نقل نموده است .

همانطوری که در نقشه ملاحظه میشود عنوان نقشه «صورت بحر فارس» است و خلیج فارس را «بحرفارس» نام‌گزاری نموده‌است.

رامحققین عرب‌هم بکار برده‌اند

● نقشه بزبان عربی

بنابراین جای شکی نیست که خلیج فارس حداقل از قرن‌سیزده به‌این طرف باسم بحر فارس یا خلیج فارس شناخته شده است‌و بااینکه نقشه بزبان عربی می‌باشد همان بحر فارس نوشته‌شده‌است. بامشاهده این نقشه که شایداگر قدیمی‌ترین نقشه درباره خلیج فارس نباشد یکی ازاسناد کهنسال است بی‌اختیار بیاد نام ساختگی‌و خالی از اعتبار «خلیج عربی»!افتادم که اخیرا بوسیله عده‌ای از روی بی‌اطلاعی یا غرض‌ورزی بکاربرده میشود .

* نام خوزستان

نقشه دیگری هم در کتاب«اوسلی» منتشر شده که مربوط به همان زمان یعنی سال ۱۸۱۱ مسیحی است . دراین نقشه هم که‌بزبان انگلیسی است خلیج فارس در رسم‌الخط لاتینی بصورت : خلیج فارس ضبط گردیده است .

علاوه بر این دراین نقشه که مربوط به ۱۵۸ سال پیش است برای خوزستا ن‌همان نام‌خوزستان گذاشته شده است

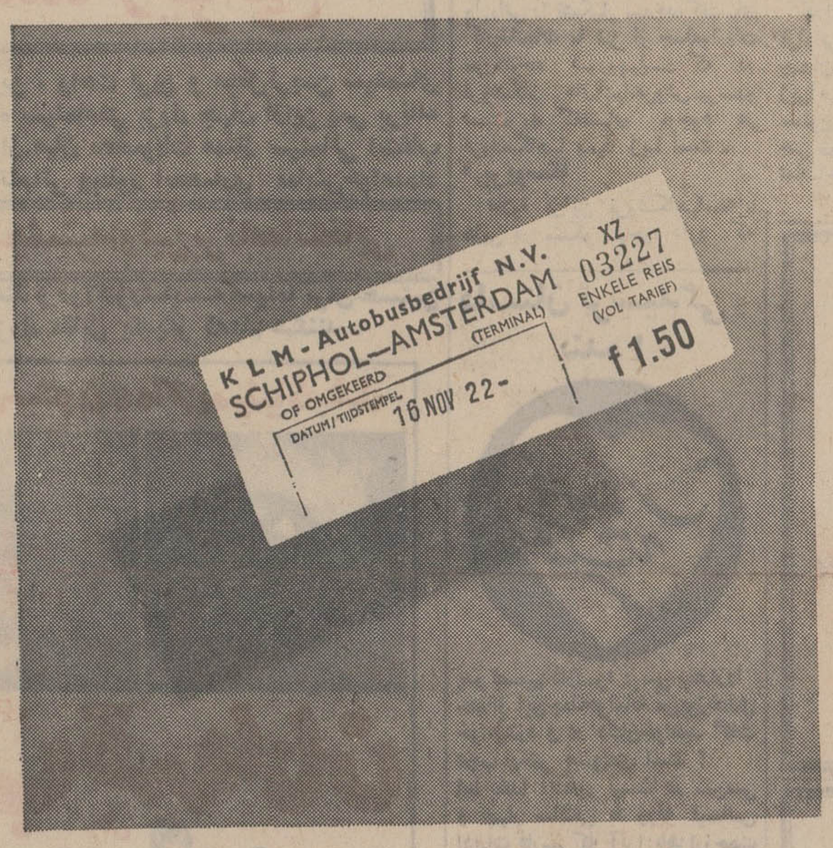

این بلیط را به قیمت ۳۱/۵ ریال بخرید و از یک شام افسانه‌ای مجانی گردش روی کانال ها دیداری از یک کاباره و بسیاری چیزهای دیگر استفاده کنید

این بلیط شما را از فرودگاه بین‌المللی آمستردام به ایستگاه مرکزی شهر میرساند وتنها پولیست که شما باید بپردازید تا بتوانید یك روز تمام ـ یك روز دل‌انگیز وشادیبخش مهمان اتحادیه جهانگردی آمستردام باشید. وهر روز را از ۲۴ مهر ۱۳۴۷ تا ۱۲ فروردین ۱۳۴۸ میتوانید انتخاب کنید.

حال ببینیم چه چیزهائی دراین روز عاید شما میشود؟

نخست یك گردش فراموش‌نشدنی در کانالهای مشهوری که درباره آن چیزها شنیده‌اید. پلهای عجیب ـ مرداب‌ها ـ خانه‌های سحر آمیز تجار قرن هفدهم.

ضمناً دوربین‌عکاسی خودرا فراموش نکنید. پس‌از آن .... قهوه و کیکهای هلندی که دهان راآب میاندازد وکمی بعد یك ناهارازانواع ساندویچها دریکی ازمغازه‌های دل‌انگیز ساندویچ فروشی که درسراسرشهر پراکنده است. واما بعدازظهر؛ چطوراست ازخانه رامیراند وسپس ازموزه ریکس که دارای بزرگترین کلکسیونهای جهان از کارهای رامبراند است دیدن‌کنیم؛ برنامه عصرهم کمتر ازاین فریبنده نیست. چون با کوکتلی در یکی‌ازمجللترین هتلهای آمستردام آغازمیشود وشام‌را دریکی‌ازمشهورترین رستورانهای شهرصرف خواهیدکرد ودرپایان ازشما دریکی ازبهترین کاباره‌ها پذیرائی خواهد شد.

با اینوصف هنوزتمام نشده !

کافیست که لیست بسیارمفصلی‌راکه درجزوه مجانی درج شده ملاحظه فرمائید واین جزوه را با ارسال کوپن زیرمیتوانید بدست‌آورید واگرواقعا شما نمیتوانید ازاین فرصتهای دل‌انگیزدریك‌روزاستفاده‌کنید همیشه‌فردائی‌هم وجوددارد. آمستردام شهرشگفت‌انگیزی است که با ك ـ ال ـ ام آسان بدست میآید. این شهرمرکزشبکه جهانی ك ـ ال ـ ام ویك چهارراه بین‌المللی معظم مسافرت هوائی است. ضمناً بد نیست بدانیدکه فرودگاه عظیم وجدیدآن به بزرگترین فروشگاه خارج ازگمرك خود درسرتاسراروپا مباهات میکند.

کوپن : مهمان آمستردام باشید ـ این کوپن‌را برای دریافت خبرهای مهیج‌تر به یکی از نشانی‌های زیر پست‌کنید. خواهشمند است واضح بنویسید.

نام ونام خانوادگی _____

نشانی _____

نام‌آژانس مسافرتی _____

تهران : خیابان تخت‌جمشید (نبش فرصت)
ساختمان بزرو که تلفن ۶۱۱۹۳۴/۹ یا
نماینده‌کل ك. ال. ام شرکت رویال‌اکسپرس
ساختمان بزرو که ـ تلفن ۶۱۱۹۳۴/۹ ـ ۴۱۵۹۷

آبادان : ساختمان سان‌شاین تلفن ۲۴۷۸
اهواز : ك. ال. ام. ـ هتل‌اهواز ـ تلفن ۵۲۷۵ ـ ۵۲۷۵ ـ ۵۷۶

KLM

ك. ال. ام. شرکت هواپیمائی پادشاهی هلند

بگاه ترجمه و نشر کتاب

قابوس نامه درسی

باهتمام

دکتر غلامحسین یوسفی

کتاب قابوس نامه تالیف عنصرالمعالی کیکاووس بن‌اسکندر ازنظر تنوع‌موضوعات ومعانی وسبك‌نویسندگی یکی ازآثاربسیار ارجمندزبان‌فارسی است . برای آن‌که‌همگان بخصوص دانشجویان‌ودانش‌آموزان‌بتوانندازمطالعه این‌کتاب‌گران قدربهره‌مندشوند چاپ جدیدی از آن بزودی منتشرمیشود . این چاپ براساس معتبرترین وکهن‌ترین نسخه‌های‌قابوس‌نامه ومطابق‌متنی‌انتقادی‌است که‌بتوسط آقای دکتر غلامحسین یوسفی تصحیح شده وبهترین کتاب سال ۱۳۴۵ درزمینه تحقیقات ادبی‌وبرنده جایزه سلطنتی شناخته شده بود .

از مزایای چاپ جدید اعراب گذاری و تعیین تلفظ کلمات و طرز خواندن جملات و بیان معنی آنها بروشنی و اختصار و آوردن فشرده تعلیقات چاپ سابق در ذیل صفحات است‌که بخصوص دانشجویان و دانش‌آموزان رادرخواندن وفهم‌مطالب‌یاری خواهد کرد . توجه استادان‌ودبیران‌محترم‌را به این‌کتاب سودمند جلب میکنیم .

پخش انحصاری

سازمان فروش بنگاه‌ترجمه‌ونشر کتاب

فروشگاه شماره ۱ ـ خیابان بهارنرسیده به چهارراه تخت‌جمشید شماره ۱ر۳۲ تلفن ۷۱۴۸۵

فروشگاه شماره ۲ـ خیابان سپهبدزاهدی (فیشرآباد) نرسیده به چهارراه تخت‌جمشید شماره ۱۰۲ تلفن ۶۱۲۷۳۷

نوشته : سیما دبیرآشتیانی (نماینده اعزامی روزنامه اطلاعات بشوروی درسفر اخیر شاهنشاه آریامهرو شهبانو)

سیاحتی در «بازار» مسکو!

دختران جوان شوروی به زیبایی ظاهرشان فوق‌العاده توجه دارند

کمی دورتر از آرامگاه لنین‌در پشت میدان سرخ آرامگاه سرباز گمنام قرار دارد که بیش‌از سه‌سال از بنای آن نمی گذرد .

درسال ۱۹۶۵ این آرامگاه بیاد بود میلیونها سرباز شوروی که در جنگ جهانی دوم کشته شدندساخته شد تاهمه آن کسانی که شوهران، پدران و برادران خودرا در جنگ از دست داده‌اند ، این بنا را به عنوان آرامگاه گمشده خود بدانند ، روزی نیست که در پای سنگ یادبود این بنا شاخه‌هائی از گل‌نثارنشودچون بسیارند کسانی که نمیدانند عزیزانشان به چه صورت و در کدام محل کشته شده‌اند .

شعله های سرکش آتش این بنای یادبود که همیشه فروزان است یادبودی از زندگی آنهایی است که دور از خانه و دیار درزیر آتش خمپاره جان سپرده‌اند .

*** بازار مسکو**

از میدان سرخ که بگذریم میدان لنین با مجسمه‌ای عظیم از او،یکی ازمعروفترین میادین‌مسکو بشمار میرود .

خیابانهای مسکو دراغلب‌ساعات روزخلوت استو صفهایی که‌مردم برای خرید اجناس موردنیازشان تشکیل میدهند پس از ساعت‌شش بعدازظهر که پایان کارگروههایی از آنهاست طویلتر میشود. آنچه که بیشتر از هر چیز برای یك خارجی جالب است عادت مردم‌به تشکیل‌صف برای خرید کوچکترین مایحتاجشان. و «گوم» که بمشابهت به بازارسقف‌پوشیده‌نیست یکی از بزرگترین‌مرکزخریدمردم است .

بازارگوم چندان بزرگ نیست ولی در همان فضای کم،بیش از صد مغازه ودکه دربنائی سه‌طبقه وجود دارد که دراین‌مغازه‌ها کلیه‌اجناس از پوشاك گرفته تا مواد خوراکی واشیاءعزینتی بفروش میرسدوبرای همین اکثر زنان‌مسکو پس از ساعت‌شش سری به «گوم» میزنند.

چهره یك خارجی در گوم‌بسیار مورد توجه مردم قرار می گیرد چون کمتر توریستها در«گوم»دیده میشوند .

*** صفهای طویل**

در شبی که از «گوم» دیدن می‌کردم طویلترین صفهای‌موجود را در فروشگاه کفش ووسایل زینتی خانمها دیدم زیرا دختران جوان‌مسکوبسیار به زیبائی ظاهر خودشان توجه دارند

کمتر آنها را بدون توالت در خیابان می‌بینید و شاید بهمین دلیل بوده که دولت شوروی از چندی پیش در صدد افزایی لوازم آرایش برآمده است زیرا آنچه در فروشگاه های مسکو بفروش میرسد مصنوعات داخلی است ویا محصولاتی است که از کشورهای اروپای‌شرقی‌به شوروی وارد‌میشود.

سیگار یکی از بزرگترین‌ارقام وارداتی را تشکیل میدهد، کفشهای کارخانجات ما نیز از جمله‌واردات موردتوجه شورویهاست که در فروشگاه های‌آنهابفروش میرسدو نسبت به کفشهای موجود در فروشگاهها بسیار زیبا است .

*** بریوسکا**

علاوه براین فروشگاهها،مغازه هایی در مسکو وجود دارد که خارجیها میتوانند با دلار از آنها خرید کنند، به این مغازه‌ها «بریوسکا» میگویند. این مغازه‌ها بسیار خلوت است و فقط‌توریست، واعضای سفارتخانه های خارجی مقیم مسکو هستند که خریداران اجناس آنها بشمار می‌روند‌دراین مغازه‌ها بیشتر پوست های‌مختلف، کریستال و اجناس زینتی بفروش میرسد .

خرید جنسی از این مغازه‌ها بنفع خارجیانی است که از مسکو دیدن می‌کنند زیرا خرید از فروشگاههای آزاد مستلزم تبدیل دلار به روبل دربانکها است ودر مقابل هر یك دلار وده سنت‌بانك یك روبل تحویل میدهد و این تبدیل چندان بنفع توریستها نیست .

● عتیقه فروشهای‌مسکو

ولی‌هیچ توریستی نیست که وارد مسکو شود و سری به‌دومغازه «کمیسیون» که عتیقه فروشیهای مسکواست نزند. این مغازه هابر از چینی های قدیمی و هدایایی است که از سراسر جهان به سران شوروی قبل از انقلاب‌تقدیم شده و جالب اینجاست که این اشیاء نسبت به ارزشی که دارد بسیار ارزان بفروش میرود .

دراین‌دو مغازه تابلو های‌قدیمی فراوانی بدیوارها دیده میشود که چندان مورد توجه خریداران‌نیست زیراخروج تابلوهای‌عتیقه‌از شوروی ممنوع است و پیر مردان وپیرزنان هنر دوست مسکو از علاقمندترین تماشاچیان این مغازه ها هستند.

ناتمام

اعتصاب علیه شوهر

در کالیفرنیا یك زن به تنهائی اعتصاب کرده است و شعاربدست و درمقابل‌درخانه‌اش‌روزها می‌ایستد و دست به سیاه و سفید نمیزند !

خانم ساندرا بیست‌و سه ساله میگوید . همسر من در هفته چهل ساعت کارمی کند و در مقابل این مد ت کار دستمزد فراوان می گیرد ولی بنده‌در هفته یکصدوبیست ساعت کارمیکنم ودستمزدی‌هم‌نمی‌گیرم . در مقابل این ظلم اعتصاب کرده‌ام.

اماشوهر این خانم که یك‌جوان امریکائی است در مقابل این اعتصاب و رفتار همسرش‌مهرسکوت برلب زده و میگوید : بهتراست‌در بعضی مواقع‌خودمان را در زندگی بجهالت بزنیم و این مورد یکی‌از همان مواقع حساس زندگی‌من‌است

فرانس سوآر

تربیت‌مربی کودکان‌عقب‌افتاده

از دیروزبیستو دو دختر جوان برای تربیت کودکان عقب افتاده تحت تعلیم قرار گرفتند.

این کلاس برای اولین باربه مدت شش‌ماه در ایران‌تشکیل خواهدبود و پس از این مدت فارغ التحصیلان این دوره‌به آموزش علمی و عملی کودکان عقب افتاده مشغول خواهندشد

متاسفانه در کشور مانسبت به‌آموزش کودکان عقب‌افتاده تاکنون اقدامی بعمل نیامده‌و این‌اولین بار است‌که سنك بنای آموزش آینده برای‌این کودکان گذاشته میشود .

پاداش برای جلوگیری از بچه‌دارشدن

دولت هندوستان مشغول مطالعه و بررسی طرحی است که بموجب آن بهریك از زنان کارمند که بیش‌از دوفرزند نداشته باشندواز باردارشدن خود جلوگیری‌نمایند معادل یکماه حقوق پاداش داده شود .

این طرح دراجرای تصمیم دولت جهت کنترل‌موالید تهیه گردیده استو همچنین بموجب طرح دیگری در نظر است بکلیه زوجهائی که تعداد فرزندان آنها از ۲ یا ۳نفر تجاوز نکندسالیانه مبلغی بعنوان جایزه پرداخت گردد.

ضمنا دولت هندوستان میزان بیست میلیون عدد قرص های جلوگیری از حاملگی از کره جنوبی خریداری کرده‌است ویك مقام دولتی در هندوستان اظهار داشت‌در نظر است‌معادل ۴۰ میلیون دیگرقرص جلوگیری ازحاملگی تاآخر سال جاری وارد گردد .

قرص های مزبور بقیمت خیلی ارزان یعنی برای هر پاکت ۳عددی ۲سنت (اجزاءروپیه) تقریبا (معادل ۲۵دینار) دراختیار مردم گذارده شود.

«یونایتدپرس»

داستان ترشیدگی بنده !

پدر تصمیم داردمرا ترشی بیندازد! حتماز این‌جمله‌عوامانه من‌پوزخندی خواهیدزد و در دلتان‌خواهید گفت عجب دختر بیسوادی است !

اما بخدا اینطور نیست در سن‌سی و چهار سالگی با ورقه لیسانس ادبیات فارسی‌که آنرا باهزارزحمت و پنهانی از پدرم بدست آوردم‌دربند پدری هستم که‌تمام‌خواستگارهایم را جواب میکند و عجب اینکه در این جواب دادن‌ها حتی فکرنمی کند که منهم باید اظهار عقیده‌ای کنم .

پیداست در تنهائی درد آوریك‌دختر لیسانسیه درخانه‌ای که پدر بازنشسته‌اش روزو شب اورا می‌پاید چه می گذرد و من محصور در این تگنا باقلبی‌شکسته در انتظارروزنه امیدی بست نشسته‌ام، حالا کدام مردی مورد توجه پدر بنده قرار بگیرد این را خدا میداند !

حمیده . آزاد

برنامه آینده سینماهای

اروپا ـ میامی ـ رکس ـ آسیا

پاسیفیك ـ همای ـ تیسفون

سیلوانا ـ ناتالی ـ ارانوس

بوتیمار بزن‌بهادرفیلمهای‌پرحادثه باتفاق‌فریباخاتمی، سکسی‌ترین وجنجالی ترین ستاره فیلمهای فارسی در یك اثر شیرین، مهیج وبیسابقه

بوتیمار و فریباخاتمی

سرسخت

باشرکت

سعید کاسبار ـ بهسار ـ اکبرهاشمی ـ رخشانی ـ حسن رضائی ـ ارانسه ـ اشراق سیمرا ـ هرخنده ـ ولی‌زاده ـ فیروز ـ مرتضی حدیقی

تهیه‌کننده و کارگردان : اسمعیل بزرگ‌منش فیلمبردار : رضا محبوری

سینما ریولی

قشنگ ترین ، راحت ترین و مجلل‌ترین سینمای پایتخت به شیوه سینماهای بزرگ جهان ازاین پس برنامه های خودرا که از میان محصولات ممتاز سینمائی انتخاب شده‌است به تنهائی وبطور انحصاری نمایش‌خواهدداد

ازصبح پنجشنبه‌اولین برنامه‌انتخابی

دوغول، دو هنرمند و دوآکتورشایسته سینما برای‌نخستین مرتبه دراثری بزرگ مقابل یکدیگر قدعلم میکنند .

چارلتون بستون و ماکزیمیلیان شل

در فیلم

شب قهرمانان

رنگی

باشرکت

کاترین هیس

السای نیلسن

COUNTERPOINT

بکارگردانی : رالف نلسون ـ موزیك از: برونیسلا کاپر

محصول ۱۹۶۸ کمپانی معظم یونیورسال

بعدازفیلم

مردی که هرگز نبود

اینك فیلم

هانی وست

جلوه‌گر فیلمهای تلویزیونی است

فیلم سریال

هانی وست hony west

نمایشگر شخصیت آگاه وبارز

«زن»

در تلویزیون ایران کانال ۳

ساعت ۱۰ بعدازظهر روزهای سه‌شنبه هرهفته

برنامه اهدائی

شرکت سهامی **مکالئوم** ایران تلفن ۶۰۰۳۵

خشایار

ته‌دانسان

با ارکستر معروف جاز

بلاك کتز

از روز جمعه ۱۹ مهر وهرهفته از ساعت ٤ ونیم الی ۷ و نیم‌بعدازظهر.

درسالن انجمن دوشیزگان‌وبانوان

(خیابان بهارشمالی) نبش خیابان نامجوتلفن ۷۵۶۸۳۱ ـ ۷٦٤۹۸٤ مراجعه فرمائید .

پنجشنبه ۱۸ مهر

ارکستر جاز بلاك کتز

در شب‌نشینی

سالن انجمن دوشیزگان و بانوان

موزیك ـ رقص ـ مسابقه ـ شام اختیاری

برای تهیه کارت ورودی به انجمن‌دوشیزگان وبانوان (خیابان‌بهارشمالی) نبش نامجو تلفن ۷۵۶۸۳۱ ـ ۷٦٤۹۸٤ مراجعه فرمائید .

شمع شامپیون

CHAMPION

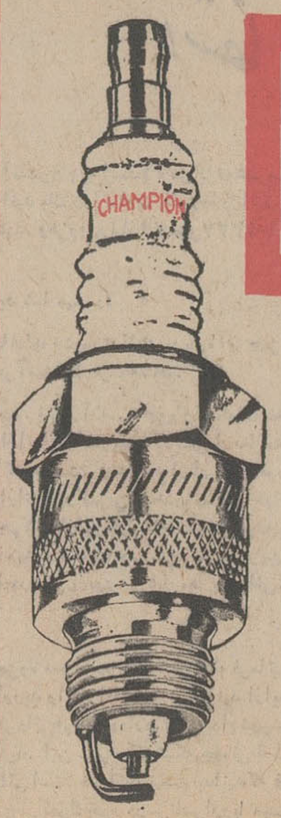

۳ اصل برتری

شمع شامپیون:

بازیابی نیروی حقیقی موتور

صرفه‌جوئی درمصرف بنزین

روشن‌شدن موتور بایك استارت

نماینده انحصاری درایران : شرکت کاوکار سهامی ـ تهران ـ خیابان قزوین تلفن ۵ ـ ۹۰۳۶۱

هیأتی برای اخذ ۳۲ میلیون دلار وام بواشنگتن میرود

این وام بمصرف تأسیسات شبکه آبیاری سدمحمدرضاشاه خواهد رسید

بزودی برای تامین اعتبار طرح سد محمدرضاشاه هیاتی بواشنگتن سفر خواهند کرد تا با مقامات بانك جهانی وارد مذاکره شوند . برای اجرای طرح مذکورحدود ۳۲ میلیون دلار اعتبار لازم است که باصرف آن حدود ۱۲۵ هزار هکتار ازاراضی خوزستان زیر کشت جدید میرود .

قبل از ایجاد سد محمدرضاشاه کشاورزی منطقه خوزستان به دیم کاری و زراعت آبی منحصر میشد ولی بااحداث سدمزبور و نیزاجرای طرحهای جدید آبیاری حدود یك میلیون هکتار از اراضی خوزستان زیر کشت خواهد رفت .

براساس پیش‌بینی هائی که ازطرف کارشناسان کشاورزی بعمل آمده است ارزش تولیدات خالص منطقه خوزستان تاسال ۱۳۶۵ یعنی ۱۸سال آینده به ۱۷۹۰ میلیون ریال خواهد رسید .

رادیو مسکو گفت :

سفرشاهنشاه و شهبانو بشوروی سرآغاز همکاریهای جدیداقتصادی دوکشوراست

رادیو مسکوطی مطالبی پیرامون سفر شاهنشاه آریامهر به شوروی گفت بدون شك این مسافرت گام جدیدی در راه حسن همجواری مناسبات دوکشور بشمار میرود اعلامیه‌ایکه درباره‌این مسافرت انتشار یافته ما را باین امر متقاعد ساخت که طرفین نسبت بمسائل مربوط‌بروابط‌اقتصادی بین‌دوکشور توجهی‌خاص‌دارند مقررشده است‌با شرکت‌نمایندگان دوکشورامکانات همکاری‌اقتصادی برای‌مدت ۱۲تا۱۵ سال مورد بررسی قرار گیرد و ضمنا ازذخایرطبیعی‌و سایرامکانات اقتصادی و فنی استفاده بیشتری شود بدین‌ترتیب امکانات تازه‌ای برای استفاده متقابل از توسعه همکاری بروی دوکشور گشوده‌می شود . این امر برای ایران اهمیت زیادی دارد زیرا این‌کشور برنامه های مهمی درجهت ترقی اقتصادی و ایجاد صنایع سنگین ،ومدرنیزه کردن کشاورزی و تامین موجبات ترقی آموزش و پرورش ، بهداشت و بالابردن سطح‌زندگی مردم‌دارد.

اقتصاد

برزیل از انگلستان هورکرافت میخرد

کمپانی انگلیسی سازنده - «هورکرافت » سفارشی بمبلغ۵۰۰ هزار لیره استرلینك ازبرزیل دریافت کرد که بموجب آن باید چهار هورکرافت به برزیل تحویل دهد ظرفیت این هورکرافتهاهریك ۱۸ نفر است.

این معامله براساس اعتباری‌بمبلغ ۲۱ میلیون و دویست هزار لیره استرلینك است که هفته گذشته از طرف انگلستان به برزیل اعطا شد .

۱۸ میلیون لیره از این اعتبار برای خرید سنگهای معدنی،تانکر های نفت، کشتی‌لاروبی ،هورکرافت و ماشینهای بافندگی از انگلستان مصرف خواهد شد .

تفسیر اقتصادی‌روز (۲)

صنعت قالیبافی احتیاج به تحول دارد

دیروز از زندگی توانفرسای قالیبافان سخن گفتیم واینکه سرانه ارزش اضافی‌درصنعت قالیبافی در ماه فقط ۴۳۰ریال است اشاره‌ای به مساله‌گره در فرش رفته بود و همین اشاره کافی بود تا نویسنده را مورد بازخواست قرار دهند که«گره‌مشخصه فرش ایران است » . بدیهی است این گفته کاملا صحیح است و نویسنده نیز به دفعات و از آنجمله در کتاب قالیبافی در ایران‌نوشتم : پشم مرغوب و گره داشتن فرش سبب دوام فرش میشود . اگر این دو خصلت یایکی از آنها را از دست بدهد تردید نیست که خریدار خارجی وجهی را که در قبال ساعات طولانی کار بدست آورده وقف شهرت گذشته‌فرش مانخواهد کرد». ظاهرا این گفته‌با آنچه‌دیروز عنوان کردیم که هیچکس سئوال نکرد که فرش چرا باید گره داشته باشد ،متضاد است و همین سبب یك‌سلسله گفتگوهای تلفنی گردید .

باید توجه داشته باشیم فرش رامیتوان بادست بافت و آنرا بادقت گره زد و شاهکار های جاویدی بوجود آورد ولی‌اگر ایجاد چنین شاهکارهای‌نفیس مستلزم از بین رفتن سلامت‌و زندگی قالیباف گردد همان بهتر که اصولا چنین صنعتی در کشور ما بوجود نیاید .

چند سال قبل گفتگوئی داشتم باانابیرنیس اتحادیه وارد کنندگان فرش آلمان که برای تنظیم برنامه خرید به ایران آمده بود .

ماحصل آنچه آنها می - خواهند اینست که زندگی اجتماعی ما باید در سطح یکصد سال قبل بماند تاآنها موفق به‌خرید فرش‌های‌اصیل باطرحهای غیر مخلوط ورنك های نباتی بقیمت ارزان خریداری کنند و من گفتم توسعه اقتصادی و انقلاب سپید ایران نمیتواند چنین وضعی را تحمل کند و به‌این نتیجه رسیدیم که در آینده فرش ایران لاجرم باید از دو قسمت تشکیل شود . فرش دستباف گرانبها که به عنوان شاهکار هنری باید واردخانه افراد دوستدار کار های‌هنری گردد و بافندگان چیره‌دست آنهانیز از قبال هنر ارزنده - خویش زندگی بسیار خوبی داشته‌باشند.چنین فرشی‌الزاما تضمین‌توسعه‌موسسه‌استاندارد ایران را همراه خواهد داشت و فرش ماشینی باطرحهای قدیمی و تازه‌و در مقیاس‌تولید انبوه وبا چاپ علامت‌کارخانه بافنده درپشت فرش‌تاهیچکس نتواند چنین فرشی را به جای فرش دستباف به خریداران داخلی و خارجی بفروشد .

باید خواننده را با ارقام و آمار بیشتری آشنائی دهیم‌تا به‌وضوح روشن شود چرا ما میگوئیم نباید از ماشین قهر کرد . تخمینی که در مورد درآمد ملی ایران‌طی سال‌های ۳۷ تا۴۰ بعمل آمده نشان‌می دهد سهم قالی در درآمدملی ایران معادل۱٫۲درصد درآمد ملی است وبطورکلی ارزش تولید ناویژه قالی سالانه‌بین ۳تا ۳٫۵میلیارد ریال میباشد. تردید نیست این ارقام برای اقتصاد ایران دارای اهمیت زیاد است لیکن هرگز به‌آن معنی نیست که مانتوانیم راه های بهتری برای استفاده از نیروی انسانی خود پیدا کنیم.

یکبار این نکته‌را تذکر داده‌ایم که ماهرگز صادرات را هدف نمیدانیم . صادرات وسیله‌ایست برای ایجاد رفاه و آسایش بیشتر ، از طریق تحصیل درآمدهای‌ارزی وبالا بردن سطح اشتغال در داخل کشور . اگر قرار باشد این اشتغال بصورت غیر انسانی کنونی باشد همان بهتر که کارگاههای قالیبافی راتعطیل کنیم و نیروی انسانی را به کارهای سالمتر و ثمربخش‌تری گسیل داریم .

بحث خود را در فرصتی دیگر دنبال خواهیم کرد .

حبیب چینی

شوروی تنها خریدار پوست در بازار تهران

بازار تهران

معاملات پوست در تهران ساکت استو باوجود اتمام تعطیلات یکماهه در اروپا بازارمعاملات پوست‌جریانی پیدا نکرده است .

در بازارتهران‌پیش‌بینی میشد که که پس‌از خاتمه‌تعطیلات خریداران بسوی بازار ها ازجمله بازار ایران روی خواهند آورد ولی فعلا بجز شوروی خریداران دیگری در بازار پوست وجود ندارد شوروی ازایران بیشتر پوست بزی میخرد ولی چون قیمت پیشنهادی آنها پائین است و جنس مطابق باسلیقه و نظر آنها نیست معاملات عمده‌ای صورت نگرفته است معهذا پیش‌بینی شده که‌شوروی امسال ازایران پوست زیادتری خریداری خواهد کرد مظنه پوست بزی دربازار تهران‌بین ۵۰ تا ۸۰ ریال وپوست گوسفندی بسته بمیزان پشم آن بین ۱۰۰ الی ۱۸۰ ریال است .

● کاردمال

یکی‌از تجار عمده پوست به خبرنگار ما گفت فعلا اشکال‌عمده‌ای که در صادرات پوست ایران وجود دارد کاردمال بودن پوست است و ادامه این روش موجب میشود که پوست سوراخ شود و بین ۲۰ تا ۳۰ درصد ارزش آن کاسته شود و از طرف دیگر ادامه این طریقه‌موجب میشود که خریداران پوست پوست های خریداری‌شده رابرگشت‌دهند.

بایددانست که‌موسسه استاندارد ظرف دوسال اخیر نقش عمده‌ای در مرغوبیت پوست و بالارفتن قیمت آن ایفاء کرده است ازجمله‌بانصب موتورهای پمپ‌باد و تربیت سلاخها تا حدودی مانع کاردمال شدن پوست گردیده است و سبب شده که قیمت پوست‌های صادراتی ۱۳ درصد بالارود معهذا بازرگانان پوست معتقدند که این اقدام باید در تمام سلاخ‌خانه‌های شهری و روستائی توسعه یابد .

محصول جدید خرما بازار عرضه شد

● امسال ایران و عراق نرخ واحدی برای خرما اعلام میکنند

محصول خرمای امسال حدود ۵۰ الی ۵۵هزارتن پیش بینی میشود . محصول خرمای جدید هفته‌اخیر ببازار عرضه شد .

براساس گزارشهای رسیده محصول خرمای کشور رضایت بخش استو علاوه‌بر مصارف‌محلی پارتی‌هائی‌از آن‌ببازار تهران‌رسیده است.

یکی از تجار عمده در این‌زمینه بخبرنگارما گفت‌معاملات صادراتی خرما بلافاصله پس از بدست‌آمدن محصول آغاز میشود و هم‌اکنون بعضی ازخریداران‌از اروپا وامریکا مشغول مذاکره با بازرگانان‌صادر کننده میباشند .

باید گفت که در مقابل بازار صادراتی خرمای ایران محصول خرمای کشور عراق رقیب بزرگی است‌واز طرفی‌قیمت فروش‌خرما در عراق‌ازایران پائین‌تراست بنابراین امکان رقابت با خرمای صادراتی ایران زیاد وجود دارد ولی با مذاکراتی که‌اخیرا معاون‌بازرگانی وزارت اقتصاد در بغداد انجام‌داد نرخهای خرما از این ببعد با توافق دو کشور تعیین خواهد شد .

اجرای این تصمیم سبب‌خواهد شد که سالانه حدود ۳۰ میلیون دلار به درآمد صادراتی عراق و۶ میلیون دلار به درآمد صادراتی ایران افزوده شود .

در حال حاضر خرمای صادراتی عراق بین ۱۰ الی ۱۵ درصد از خرمای صادراتی ایران ارزانتر است .

مظنه خرما طی هفته گذشته‌به شرح زیر بود خرما در بسته های ۵۰ پوندی هرتن ۸۴ لیره‌استرلینك بسته ۶۰ پوندی هر تن ۷۹٫۴ لیره و در بسته های ۷۰ پوندی ۷۴لیره.

رشد کاذب تولید ناخالص ملی امریکا

اقتصاد جهان

● درحالیکه‌ارقام‌رشدکاذب ۲۰ میلیارد دلار است اقتصاد دانان امیدوار به رسیدن‌به رشدی معادل۱۰ میلیارددلاردرتولیدناخالص ملی آمریکا هستند

واشنگتن - وزارت بازرگانی ایالات متحده آمریکا اعلام کرد محصول ملی ناخالص این کشور در سه ماهه‌دوم سال‌جاری«افزایش اساسی »نشان میدهد . این افزایش که بدون در نظر گرفتن مالیات دوباره در نظر گرفته شده نخستین باری است که از طرف‌یك اداره رسمی اعلام میشود .

در عین حال ، اداره « دفتر اقتصادی تجارت » گفت :

افزایش سه ماه دوم حتی‌بیشتر از مقداری که قبلا اعلام شده می باشد . این مقداراضافی۲۱ میلیارد و ۵۰۰ میلیون دلار است .

محصول ملی ناخالص ایالات متحده ظرف سه ماهه دوم ۸۵۲ میلیارد و ۹۰۰ میلیون دلار بود که از سه ماه اول سال جاری افزون تر است .

در گزارش وزارت بازرگانی آمریکا هیچگونه پیش بینی راجع به سه ماه سوم بچشم نمی خورد تنها گفته شده که معمولا نباید بیش از ارقام سه ماه اول باشد.

افزایش تولید ملی در سه ماه اول‌سال‌جاری ۲۰٫۱ میلیارددلاربود لکن این رقم باعث خوشحالی - اقتصاددانان آمریکائی نشد چون ترقی حقیقی نبود و اسمی بودیعنی از رشد تورم بوجود آمده بود.

وزارت بازرگانی‌آمریکاامیدوار است افزایش تولید ملی ظرف سه ماه سوم سال جاری بطور حقیقی‌به ۱۰ میلیارد دلار برسد .

اول تحصیل بعدازدواج

اولین قهرمان شانس :

- از آن‌واقعه‌ی شیرین درست ۷ ماه میگذرد .

- از جشن نامزدی‌تان ؟

- خیر از اولین بار که‌برنده‌جایزه یکصد هزار ریالی شدم درست ۷ ماه میگذرد و هفته‌ی قبل برای بار دوم شانس بدر خانه‌ام آمد و جایزه یکصد هزار ریالی دیگری را نصیبم ساخت و علاوه بر ان پیکان زیبای ۴۷ را در قرعه کشی قهرمان شانس بمن هدیه داد .

-میدانید چرا؟

- بله میدانم چون من شانس رادم در معطل نگاه نمی دارم ، بااولین پیام در را برویش باز می کنم،من در سال دو دانشکده زبان درس‌می خوانم ، الان یکسال است که بطور تصاعدی بلیط اعانه ملی میخرم و برنده میشوم ، وقتی هفته قبل برای مرتبه دوم برنده جایزه ۱۰۰٫۰۰۰ ریالی شدم میدانستم که باز هم شانس های بزرگتری دارم دلیلش هم کاملا آشکاراست من اولین قهرمان شانس بلیط‌های اعانه ملی شدم و یك پیکان‌قشنك ۴۷ هم جایزه گرفتم - این هفته برای آنکه بکودکان زلزله زده مشهد خدمتی کرده باشم۵۰۰بلیط فوق‌العاده اعانه ملی خریدم .

- خوب ، انشاءالله مبارك است ، ممکن است بفرمائید چه برنامه‌ای در آینده دارید ؟

- من یکصد هزار ریالی‌را که‌هفت ماه قبل بردم صرف تحصیلم کردم ولی این مرتبه میخواهم با این یکصد هزار ریال که‌برده‌ام‌ازدواج کنم و سپس اتومبیلم را به‌نامزدم هدیه نمایم .

- وقتی با آقای‌رضا کاشی‌دانشجوی سال دوم دانشکده زبان که‌برنده جایزه یکصد هزار ریالی و اولین قهرمان شانس بلیط های اعانه‌ملی هفته قبل شده است خداحافظی‌می کردم گفت : آقا بلیط را بطور تصاعدی بخرید چون شانس شما چندین برابر میشود .

دومین قهرمان شانس :

همه دلشان میخواد رژیم بگیرند و لاغر بشوند ولی من آرزو داشتم وزنم بیش ازین بود چون علاوه‌بر اینکه جایزه یکصد هزارریالی‌هفته قبل را بردم در قرعه کشی دومین قهرمان شانس هم شدم و هموزن خودم پول نقد گرفتم .

من در بجنورد خواربار فروشی‌دارم روز چهار شنبه هفته‌ی قبل وقتی‌در مغازه را بستم که بمنزل بروم‌ازیك بلیط فروش ۱۵ بلیط خریدم و یکی از همین بلیط ها بود که برنده جایزه ۱۰۰٫۰۰۰ ریالی شد ، حالا که قهرمان شانس هم شده‌ام میتوانم بکسبم توسعه‌بدهم. این برد واقعا مرا خوشحال کرده است و آرزو دارم که همه یکروز مثل من به‌آرزوشان برسند.

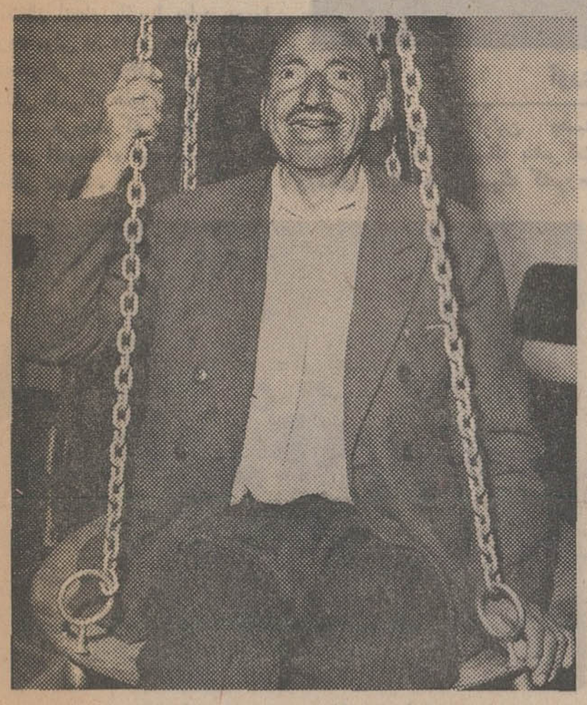

آقای عبدالعلی صادقیان ، خواربار فروش ، ساکن بجنورد بعنوان دومین قهرمان شانس انتخاب‌شدو علاوه بردریافت یکصد هزارریال ، هموزن خودپول نقدگرفت

سپس آقای عبدالعلی‌صادقیان‌برنده جایزه یکصد هزار ریالی و دومین قهرمان شانس بلیط های اعانه‌ملی هفته قبل اینطور اظهار عقیده کرد که : دوتومان هیچ چیزازکسی‌کم نمی کند اما جوایز ممتاز بلیط های اعانه ملی واقعاباعث‌خوشبختی و سعادت میشود .

اسامی سایربرندگان

آقای محمود رضا رضا زاده‌وآقای محمد جان‌تومزارکشاورزان ساکن لاهیجان ، شرکتی برنده پانصد هزار ریال ، آقای بهروز نیك‌پور پیشه ور و ساکن میاندوآب،برنده دویست هزار ریال .

برندگان یکصد هزار ریالی: آقای عبدالعلی صادقیان خوار بار فروش ، ساکن بجنورد، آقای‌رضا محمود کاشی دانشجو ، ساکن تهران ، آقای میرزا آقا همایون‌فر نجار، ساکن تهران ، آقای اختیار خلیل زاده لاهرودی ، پیشه‌ور ، ساکن تهران ، آقای خداداد ضرغام نژادپیشه ور،ساکن‌سنندج، بانو محترم باغچه سرائی ،خانه‌دار ساکن تهران، آقای‌محمد یوسفی خیاط ، ساکن تهران ، آقای‌علی اکبر حسن عطار ، ساکن تهران، آقای کریم شوکتی مرزدشتی آرایشگر ،ساکن تهران ، آقای روح‌اله ستار زاده ، قهوه‌چی ، ساکن تهران (شرکتی) ، آقای داور دعالیاری ، پیشه ور ساکن تهران (شرکتی) ، آقای‌فادر مقدم، کشاورز ،ساکن مراغه

آقای رضا محمود کاشی ،دانشجوی سال دوم دانشکده زبان که‌باخرید بلیط اعانه ملی برنده یکصد هزار ریال پول‌نقد شده‌بود بعنوان اولین قهرمان‌شانس‌انتخاب شدو یکدستگاه اتومبیل پیکان مدل ۴۷ را نیز بدست آورد .

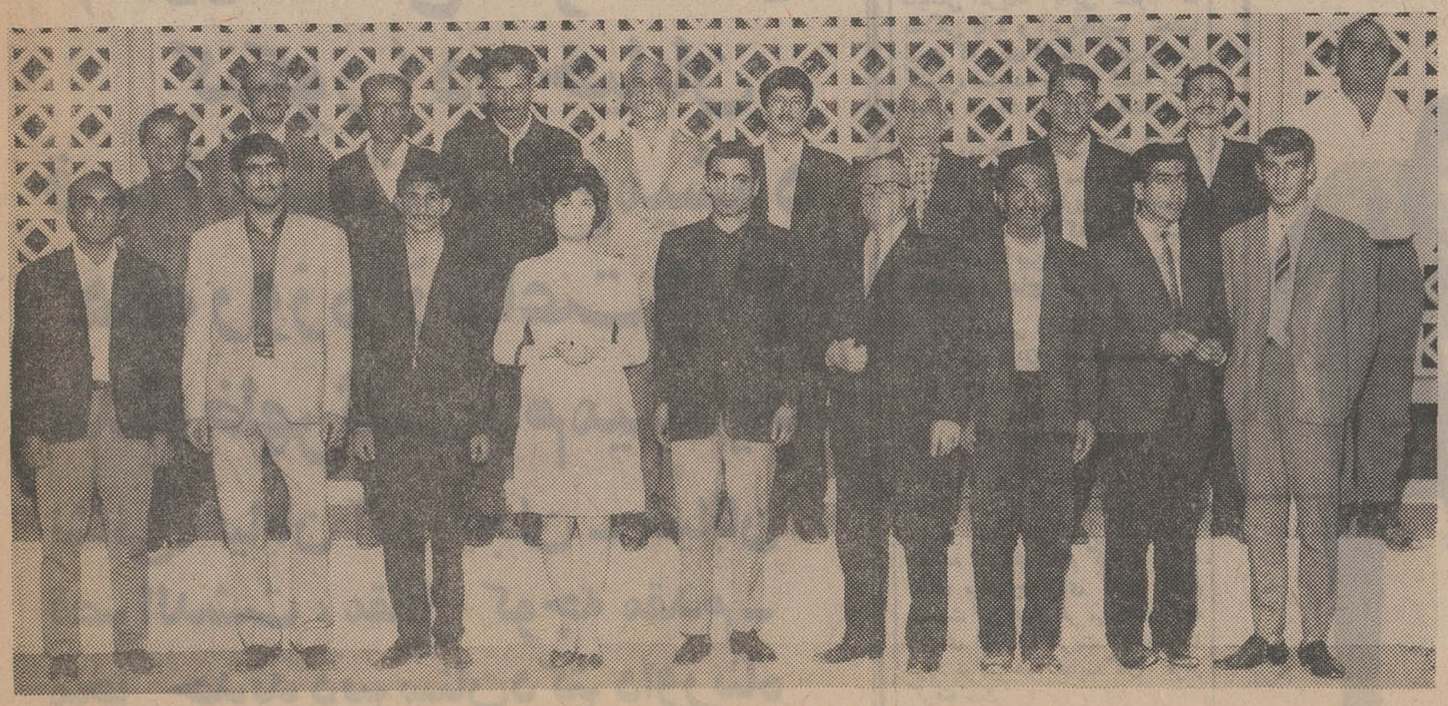

برندگان جوایز بزرگ بلیط های اعانه ملی چندلحظه‌قبل از تعیین دو قهرمان شانس

(اطلاعیه فروش)

فرشهای جدید اراك - ترکمن - ملایر - بیجار و اردستان که با نقشه های اصیل و رنگهای ثابت نباتی و مواد اولیه مرغوب و بافت خوب در کارگاه های اختصاصی شرکت زیر نظر استادکار متخصص تهیه میشود آماده فروش است .

برای خرید های نقدی پنج درصد تخفیف منظور وبرای صادرات‌تخفیف مناسب داده میشود .

شرکت سهامی فرش ایران

خیابان فردوسی شماره۱۶۰

آ-۴۲۷۳۸

آگهی دعوت

بدینوسیله از کلیه صاحبان سهام شرکت سهامی زیسندگی وبافندگی جنوب دعوت میشود که برای دریافت سود سهام عملکردا سالهای ۴۵و ۴۶ خود با رعایت مقررات اساسنامه بدفتر شرکت مراجعه فرمایند .

هیئت مدیره شرکت سهامی ریسندگی و بافندگی جنوب

آ-۲۲۰۳۹

اطلاعات دختران وپسران سه شنبه منتشرشد

حوادث روز المپیك از مایك هاگز مفسر معروف ورزشی انگلیس

شورش مکزیک تمام شد، ولی داخل کمیته بین المللی المپیک هنوز جنگ است!

دونده چهارصد متر تیم بانوان هلند از اردوی المپیک خارج شد!

چهار نفر از انگلیس ـ فرانسه ـ شوروی وایرلند نامزد جانشینی برانداج شده‌اند

ورزش

درحالیکه میرفت سرنوشت نوزدهمین دوره بازی های المپیك مکزیکو، همچون بازیهای المپیك سال های ۱۹۱۶ برلین و ۱۹۴۰ هلسینکی، گردد، بیکباره شهر شش میلیونی مکزیکو آرامش یافت و شورشیان که درظاهر بیشتر آنها رادانشجویان تشکیل میدادند بادولت به‌توافق رسیدند.

بدنبال همین آرامش، امروز صبح میلیونر هشتادویکساله امریکائی و رئیس کنونی کمیته بین‌المللی‌المپیك باتفاق رئیس کمیته‌ملی المپیك مکزیك دریك مصاحبه مطبوعاتی شرکت کردو باقاطعیت تمام به‌همه جهانیان اطمینان داد که شنبه‌هفته آینده نوزدهمین دوره بازیهای المپیك مطابق برنامه اعلام شده آغاز خواهد شد.

اینطور که بنظر میرسد، اوضاع خارجی المپیك تاحدی آرامش‌یافته و انتظار انجام بازیها بطور معمول میرود، ولی در داخل دهکده‌المپیك یامحدودتر در داخل کمیته بین ـ المللی المپیك هنوز جنك برقرار است، هرچند که برخلاف‌حوادث خارجی المپیك، هیچگونه سر و صدائی ندارد.

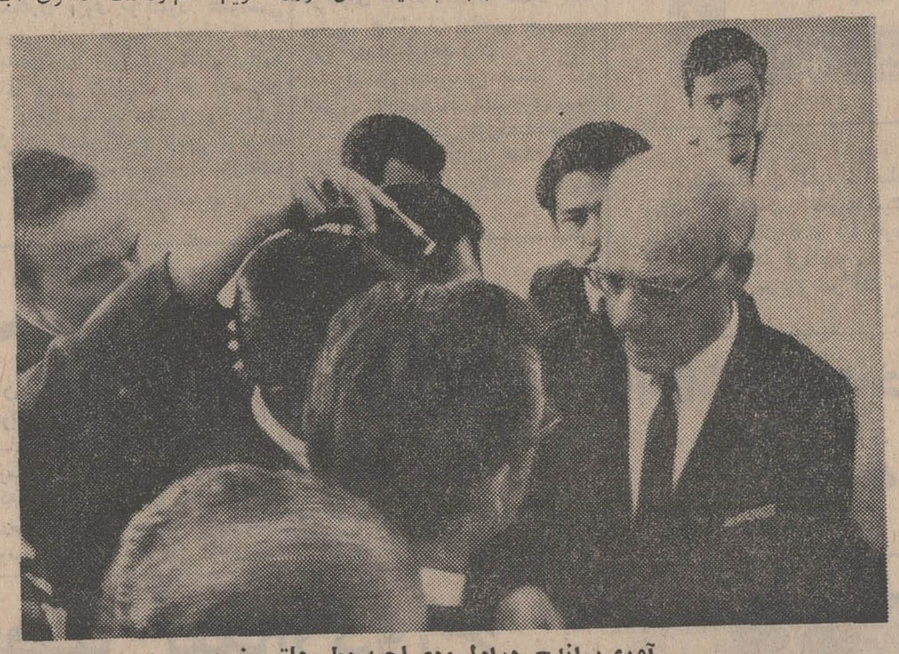

آوری براندج دراولین‌مصاحبه مطبوعاتی خود

امروز بعدازظهر اولین جلسه کمیته بین‌المللی المپیك باشرکت روسای کمیته های المپیك کشورها برانداج» بابعضی ازاعضای‌تازه کمیته بین‌المللی المپیك است.

اینطورکه‌احساس میشود، برانداج‌پیر که ازسال ۱۹۵۲ برمسند ریاست کمیته بین‌المللی المپیك تکیه زده هنوز حاضر به‌کناره‌گیری نیست، گرچه مخالفان سرسخت او احتمال مرك این پیرمرد پرکار را در دوسال آینده می‌دهند!

قبل‌از اینکه مسائل موردبررسی جلسات کمیته بین‌المللی المپیك را دراین چندروزه یادآور شوم مجبور به‌ذکر نکته جالب و درعین حال غیرمنتظره‌ای هستم.

*** دونده چهارصد متر هلند باردار بود!**

امروز صبح یکی از ورزشکاران حاضر در دهکده المپیك ازشرکت دربازیهای المپیك معاف شد، یا بهتر مجبور به ترك بازیها گردید. این ورزشکار خانم لئالوئر، اهل کشور هلند است که بعنوان‌دونده رشته دوچهارصد متر تیم ملی این کشور به‌مکزیکو آمده است.

خانم لوئر ۲۶ سال دارد و مدتی قبل‌ازدواج کرده است.

امروز مربی زن، تیم ملی‌بانوان هلند در توضیح خروج این زن از بازیها اظهارداشت که وی آبستن است و دوماه از زمان بارداری او می‌گذرد!

خانم لوئر بخاطر علاقه بسیارش برای شرکت در بازیهای المپیك مکزیك تاقبل‌از رسیدن‌به مکزیکو از ابرازداشتن‌این‌راز به‌سرپرستان خود امتناع کرده بود و بدنبال ناراحتی معموله‌ای که دچار شد مجبور به گفتن ماجرا گردید. جالب اینکه پزشك‌مخصوص‌او مخصوصا ذکر کرده است که وی به هیچ وجه حق حتی شرکت در تمرینات‌را هم ندارد، چه‌این کار باعث تلف شدن فرزند آینده اوواحتمالابوجود آمدن خطراتی برای خود اوخواهد بود. در حالی‌که خانم لوئر برخلاف گفته‌های پزشك تاقبل‌از عزیمت‌به مکزیکو در تمام مسابقات شرکت کرده و توانسته در رشته دو ۴۰۰ متر بانوان در تیم‌ملی جای گیرد.

بهرحال این موضوع امروز، جالب‌ترین خبر منتشره در دهکده المپیك بود، آنقدر که تاحدی از حادیت مسائل مورد بحث جلسه امشب‌اعضای‌کمیته بین‌المللی‌المپیك توانست بکاهد.

مهمترین مساله‌مورد بحث‌اعضای کمیته بین‌المللی المپیك در جلسات سه‌روزه این کمیته انتخاب رئیس احتمالا جدید کمیته بین‌المللی المپیك است.

روابط سیاسی امریکا و انتخاب برانداج

آوری برانداج رئیس فعلی، بر خلاف‌شایعات که‌خبراز کناره‌گیری او میدهد بسختی درتلاش انتخاب مجدد است و برای این کار چند روزیست که بفکر جلب‌نظر اعضای تازه بسوی خود می‌باشد. البته‌این موضوع نباید دراینجا ذکر شود، ولی گفته می‌شود که انتخاب آوری برانداج‌ورای‌دادن نمایندگان کشور های عضو کمیته بین‌المللی المپیك غیرمستقیم نیز به روابط سیاسی امریکا بااین کشور ها بستگی دارد و امریکائیها مدتها است که برای تثبیت کردن‌موقعیت کنونی، نماینده خود درکمیته بین‌ـ المللی المپیك در تلاش هستند.

در روزهای نخست آقای اونستی ایتالیائی، بارهبری مخالفان‌برانداج، تاحدی شانس بسیاری برای خودبه دست آورده بود که‌احتمالا رئیس بعدی کمیته بین‌المللی المپیك و جانشین برانداج گردد.

ولی اونستی، بدلائل نامعلومی‌از این نامزد بودن استعفا داد و در ظاهر اظهارداشت که بخاطرنداشتن شانس زیاد برای رقابت بابرانداج‌از مبارزه بااو خودداری میکند.

ولی امروز صبح رسما، چند ساعت قبل از آغاز شصت‌و هفتمین جلسه کمیته بین‌المللی المپیك در دهکده المپیك اعلام گردید که رقبای برانداج برای کسب مقام ریاست این چهار نفر می‌باشند که نامزدی آنهابا اکثریت آراء، تقریبا مورد توافق همه نمایندگان قرار گرفته‌است.

۱ـ لرداکستر از انگلستان

۲ـ کنت ژان‌دوبیمون از فرانسه

۳ـ آقای کنستانتین آدریانوف از شوروی

۴ـ لرد کیلانین از ایرلند.

بهرحال در مورد انتخاب رئیس جدید بخاطر شایعات بسیار از هم اکنون نمی‌توان برای هیچیك‌ازاین چهارنفر شانس زیاد و یا کم حساب کرد، در حالیکه بازهم موقعیت برانداج برای انتخاب مجدد، بهتر از سایرین است.

مساله دیگری که در جلسات‌سه روزه کمیته بین‌المللی المپیك مطرح خواهد شد، مساله شرکت یاعدم شرکت مجدد کشور نژاد پرست آفریقای جنوبی در بازیهای تابستانی و زمستانی سال ۱۹۷۲ المپیك که بترتیب در «ساپورو» در ژاپن و در مونیخ آلمان‌غربی انجام خواهد شد، خواهد بود.

موضوع آزمایش پزشکی درمورد قهرمانان شرکت کننده در بازی های المپیك، در زمان قبل‌از آغاز بازیها، بنظر میرسد که بازهم در جلسات المپیك مطرح شود ولی احتمال بسیار هست که به خاطر مخالفت اکثر کشور های شرکت کننده برای همیشه این موضوع کنار گذارده شود!

پرداختن به‌مسائل مربوط بـا تشکیل جلسات کمیته امروز کاملا مرااز بررسی موقعیتهای نفرات و تیمهای مختلف بازداشت، احتمالادر مطلب بعدی، مطلبی در مورد‌مقایسه غولهای حاضر در المپیك در وزنهای سنگین برایتان تهیه خواهم کرد.

در مکزیکو اتفاق افتاد

امروز آقای آوری برانداج، میلیونر هشتادو یکساله آمریکائی و رئیس کمیته بین‌المللی المپیك در مصاحبه باخبرنگاران اظهار داشت:

«برای تمام جهانیان بنویسید که بازی های المپیك مکزیکو بر طبق قرار قبلی روز شنبه آینده در دهکده‌المپیك مکزیکو سیتی آغازخواهدشد» وی همچنان‌اضافه کرد که کوچکترین تغییری بخاطر شورشهای چند روزه اخیر مکزیکو و تهدید های شورشیان مبنی بر برهم زدن‌مراسم آغاز بازیها، در لیست برنامه های افتتاحیه داده نشده‌است

بالاخره‌سفر طولانی مشعل المپیك که‌از استادیوم المپیا کوس آتن آغاز شده‌بود تقریبا به پایان نزدیك شد، چون روز گذشته این مشعل وارد بندر وراکروز مکزیك گردید و یکی از سخنگویان رسمی کمیته برگزاری مسابقات اعلام کرد که امشب مشعل‌المپیك پس از طی ۴۸۰ کیلومتر مسافت دیگر توسط‌دوندگان مکزیکی به استادیوم بزرك دهکده المپیك آورده‌خواهد شد.

طبق آماری که امروز کمیته برگزار کننده بازی های المپیك مکزیکو در دهکده المپیك انتشار داد تاکنون ۷۳۹۷ ورزشکار از یکصد کشور جهان برای شرکت‌در بازی‌های المپیك به مکزیکو آمده‌اند و طبق قرار قبلی کمیته برگزارکننده بازیها انتظار ورود ورزشکاران‌نوزده کشور دیگر را نیز دارد.

دراولین دوره‌بازیهای المپیك دوازده کشورباسیصد ورزشکار در بازیهای سال ۱۸۹۶ آتن شرکت کردند.

در المپیك ۱۹۶۰رم، ۸۴ کشور با ۵۷۷۷ ورزشکار شرکت داشتند ودر المپیك توکیو در سال ۱۹۶۴، تعداد کشورها به ۹۴ رسید و تعداد ورزشکاران ۵۷۱۱ نفربود.

تعداد ورزشکاران و کشور های شرکت کننده در بازیهای مکزیکو اکنون یك رکورد برای بازیهای المپیك محسوب میشود.

امروز بالاخره آخرین گروه ورزشکاران آمریکائی که شامل تیم ۷۷ نفره دو و میدانی این کشور بودبه مکزیکو وارد شدند در فرودگاه مکزیکو، جان کارلوس رکوردار دو دویست متر جهان و یکی از امید های مدال طلای آمریکاکه یك قهرمان سیاهپوست است گفت:

ـ اکنون بکلی‌اختلاف سیاه و سفیدکه در گذشته بین ورزشکاران امریکا حکمفرما بود از بین رفته است.

امروز دوچرخه سوار مشهور آلمانی، رایرت کراتز، دریك مسابقه تمرینی چهار هزار متر موفق شد بهترین زمان ممکن تابحال را برای این‌مسافت بدست آورد، وی موفق‌شد این مسافت رادر۴ دقیقه و ۲۴ر۴۰ثانیه طی کند. رابرت ۲۳ سال دارد.

شناگر هیجده‌ساله استرالیائی «مایك‌وندن» زمانی‌که پس از چند ساعت تمرین در آب توانست رکورد بسیار قابل توجه یکدقیقه و ۵۷ر۱ ثانیه رادر شنای دویست متر بدست آورد، زنك خطر رابرای دو قهرمان امید مدال طلای‌تیم آمریکادان شولاندر، ومارك اسپیتز بصدا درآمد

مربی تیم استرالیادراین مورد اظهار داشت، بهترین رکورد تمرینی این شناگر برای دویست متر چهارثانیه کمتراست وامید بسیار میرود که حین مسابقه بهترین رکورد خودرا تکرار کند. بهترین رکورد این رشته در جهان یکدقیقه و ۵۴ر۳ ثانیه واز آن‌دان شولاندرآمریکائی است.

وندن، امسال دربازیهای قهرمانی کشور های مشترك المنافع سه مدال طلا برده است.

سینماهای

ری ـ کیهان ـ دنیا

آریا ـ فردوسی ـ المپیا ـ پرسپولیس

ماندانا ـ ستاره ـ دریا ـ شهناز

گروه فرهنگی آذر

باطلاع داوطلبان متفرقه

غرب تهران میرساند که

کلاسهای شبانه این گروه

(دوره کامل متوسطه و

کنکور) در خیابان

قصرالدشت افتتاح میشود

همه روزه از ساعت ۴/۵

بعدازظهر ثبت نام مینماید

نشانی: خیابان آذربایجان ـ خیابان

قصرالدشت، مقابل کوچه مقدم ـ

محل جدید دبیرستان دکتر داورپناه

استقبال پرشکوه مردم شیراز از شاهنشاه

شاهنشاه آریامهر ساعت ده و نیم‌بامداد امروز تهران را برای یك سفر پنج روزه به استان‌فارس وبنادر خلیج فارس با هواپیما ترك فرمودند.

سخنگوی دربار شاهنشاهی امروز اعلام کرد که شاهنشاه‌در طول این مسافرت که پنج روز بطول میانجامد از شیراز، بوشهر یاسوج و ممسنی دیدن می فرمایند وروز یکشنبه آینده به تهران مراجعت خواهندکرد.

گزارش‌خبرنگاراطلاعات‌حاکیست که شاهنشاه در ساعت ده وپانزده دقیقه با هلیکوپتر از کاخ سلطنتی به فرودگاه مهر آباد تشریف فرماشدندوموردا استقبال آقایان هویدا نخست‌وزیر ، امیر اسدالله علم وزیردربار عبدالرضا انصاری‌وزیر کشور ،تیمسارارتشبد آریانا رئیس ستادبزرك ارتشتاران وگروه دیگری از شخصیت های مملکتی قرار گرفتند . در فرودگاه مهرآباد آقای‌نخست‌وزیر گزارش امور جاری را به عرض رسانید و شاهنشاه پس از چند دقیقه گفتگو باآقای نخست‌وزیر سوار هواپیما شدند وبقصدشیرازپروازفرمودند.

● در شیراز

گزارش خبرنگار ما در شیراز حاکیست: ساعت دوازده و پانزده دقیقه ظهر امروز هواپیمای حامل شاهنشاه آریامهر درحالیکه آقایان علم وزیر دربار شاهنشاهی،انصاری وزیر کشور، ارتشبد عظیمی، ژنرال اجودان وسرلشکر هاشمی نژاد فرمانده گارد شاهنشاهی درالتزام رکاب بودند در فرودگاه شیراز بزمین نشست . در پای پلکان هواپیما ابتدا آقای صدری‌استاندار فارس خیرمقدم عرض نمود،سپس تیمسار سپهبد مین باشیان فرمانده ارتش سوم گزارش نظامی‌معروض داشت ودخترخرد سالی دسته‌گل زیبائی بحضور شاهنشاه تقدیم‌نمود شاهنشاه آریامهر سپس بجایگاه مخصوص تشریف فرما شدند .

وپس ازانجام مراسم‌احترام‌شاهنشاه از مقابل صف امرای ارتش سوم ومستقبلین عبور فرمودند .

در جلو صف دانشگاهیان آقای نهاوندی رئیس دانشگاه پهلوی خیرمقدم عرض نمود. شاهنشاه از رئیس دانشگاه در مورد دبیرستان مختلط پهلوی سئوالاتی نمودند و فرمودند طرحی‌تهیه‌نمائید تا کلاس های شبانه روزی تاسیس شود و مطالعه کنید همانطور که برای بچه های عقب افتاده کلاس دارید برای بچه‌هائیکه ازسایر همکلاس‌هایشان جلو هستند و استعداد فوق‌العاده‌ای دارند نیز کلاسهائی دایر شود .

در برابر صف مدیران جراید آقای شرفی مدیر روزنامه پارس خیرمقدم گفت و در جلو صف نمایندگان‌اطاق بازرگانی‌شاهنشاه از وضع بازرگانی وتجارت استان فارس سئوال فرمودند . بعرض رسید: وضع‌تجارت دراستان‌فارس بسیار خوبست اعلیحضرت‌فرمودند این‌تازه اول کار است انشاءالله‌سد داریوش کبیر که ساخته شد و آب‌وبرق بنحو مطلوب‌تامین گردید بهتراز این نیز خواهد شد ..

در مقابل نمایندگان کارگران بتفصیل راجع به حقوق کارگران رشته‌های مختلف‌سئوالاتی‌فرمودند که نمایندگان مختلف کارگران جوابهای لازم رابعرض رسانیدند شاهنشاه‌دستور فرمودند که‌باشگاه ورزشی کارگری و خانه کارگری در شیراز بوجود بیاید. نمایندگان مذکور زمین خواستند، شاهنشاه امرفرمودند که‌اداره اوقاف زمین لازم را در اختیار آنان بگذارد . سپس شاهنشاه در مورد اقداماتی که باید برای رفاه کارگران کارخانه‌سیمان‌فارس‌بشودسئوالاتی فرمودند که جواب‌هائی بعرض رسید و شاهنشاه دراین مورد دستوراتی به‌آقای علم وزیر دربار صادر فرمودند .

شاهنشاه سپس‌در مقابل صف بانوان محلی سئوالاتی راجع‌باطفال آنان ووضع زندگیشان فرمودند به عرض رسانیده شد مادبستان محلی داریم ولی برای درسهای دبستانی ودبیرستانی بچه های خود رابشیراز ویاشهر های نزدیك می‌فرستیم.

ازنمایندگان ایلات و عشایر درباره دامداری وزارعت آنان‌سئوال فرمودند که جوابهای لازم بعرض رسانیده شد .

شاهنشاه در خاتمه به‌نمایندگان عشایر فرمودند : انشاءالله هواهم مساعدت‌بکند ووضع زراعت شما درست بشود وبدین ترتیب زندگی بهتری برای خودتان فراهم نمائید

اعلیحضرت شاهنشاه سپس‌برای زیارت حرم مطهر شاهچراغ با اتومبیل بسمت شاهچراغ تشریف‌ما شدند .

خبرنگارمادرشیراز افزود :هنگام عبور موکب ملوکانه از خیابانهای شیراز فریاد شادمانی‌هزاران نفراز مردمی که از ساعتها قبل در انتظار ورود شاهنشاه‌در خیابانها اجتماع نموده بودند به‌آسمان بلند شد و صدای جاوید شاه ، جاوید شاه از هرطرف بگوش میرسید .

از طرف اصناف و طبقات مختلف مردم دهها طاق نصرت زیبا ومجلل در مسیر موکب ملوکانه برپاشده بود وشعارهای زیبائی در سرتاسر خیابان زند شیراز بچشم میخورد

مقارن ساعت یك بعد از ظهر شاهنشاه بحرم شاهچراغ تشریف فرما شدند در مدخل در ورودی شاهچراغ‌یکی از روحانیون به نمایندگی از طرف این طبقه خیر مقدم گفت و برای سلامت ذات ملوکانه واعضای خاندان جلیل سلطنت دعا نمود.

شاهنشاه پس اززیارت شاهچراغ جهت صرف ناهار بکاخ پذیرائی تشریف‌فرما شدند.

اعلیحضرت بعد از ظهر امروز معتمدین محلی و نمایندگان‌طبقات مختلف را در کاخ پذیرائی بحضور خواهند پذیرفت.

٤ وزیر
درباره ایجاد هماهنگی توافق کردند

وزارت خانه های کشور ، آب و برق ، آبادانی و مسکن و وزارت‌پست و تلگراف مشترکا در زمینه ایجاد هماهنگی بخشنامه ای صادر کردند. این بخشنامه امروز جهت اطلاع استانداران ، فرمانداران ، روسای ادارات و پست و تلگراف و تلفن ، روسای آب و برق ، آبادانی و مسکن وکلیه‌شهرداران به شهرستان‌هاارسال شد .

بموجب این بخشنامه که طرح آن بوسیله معاون امور اجتماعی وزارت کشورریخته‌شده از این پس موسسات دولتی و ملی باید در سراسر کشور در زمینه اقدامات اسفالت شهر ها، حفاریهای ، آب و برق و تلفن و کانال سازی‌هماهنگی‌ایجاد کرده و در موقع طرح نقشه سایر واحد های دولتی را از نقشه کار خود مطلع سازند . این بخشنامه اولین بخشنامه دولتی است که از نظر اهمیت ذیل آنرا چهارنفر وزیر امضاء کرده‌اند .

مستشار جدید

خسرو قهرمان رئیس دادگستری خراسان به مستشاری‌دیوانعالی‌کشور منصوب شد .

مهلت قبول تقاضای عفو

کمیسیون عفو و بخشودگی زندانیان که بمناسبت میلادمسعود شاهنشاه آریامهر برپاست آقای جوادی مدیر کل‌وزارت دادگستری تشکیل شده است تنها تاروز شنبه تقاضا قبول خواهد کرد و پس از بررسی‌های لازم لیست اسامی عفو شدگان جهت تقدیم به پیشگاه ملوکانه تهیه خواهد شد .

از این پس قرار براین شده است که لیست‌عفوزندانیان ۱۰روز قبل ازروز مورد نظر آماده شود.

سرپرست شورای عمران امدادی جنوب

آقای جلال جهان میر که‌سرپرستی ستاد عملیات امدادی را درمناطق آسیب دیده خراسان بعهده داشت باکسب اجازه از پیشگاه‌علیاحضرت شهبانو برای ادامه عملیات شورای عمران امدادی بنادر و جزایرجنوب که سرپرستی آن را بعهده دارد به‌جنوب عزیمت کرد .

درانجمن ایران وآمریکا

آقای دکتر شاه حسینی استاد دانشگاه تهران، ساعت٦ بعد ازظهر فردا در انجمن ایران و آمریکا درباره «سیر نظم در ادب فارسی از سامانی تا عصر حاضر» سخنرانی خواهد کرد .

رئیس موسسه ماشینهای الکترونیکی

آقای مهندس صادق سعیدی به‌ریاست موسسه امریکائی آی . بی.ام (ماشینهای الکترونیکی) منصوب ومشغول کار شد . وی فارغ‌التحصیل‌ازدانشگاههای‌امریکا است واز ٥سال قبل با موسسه مزبور همکاری داشته‌است.

خروج

آقای محمدحسین یوسفیان‌برای ادامه تحصیلات بانگلستان

جانسون بمباران ویتنام شمالی را قطع میکند

واشنگتن ـ ١٦ مهر ـ خبرگزاریها محافل سیاسی واشنگتن امروز اعلام کردند که در انتظار یك اقدام‌هیجان‌انگیز و بیسابقه از جانب پرزیدنت جانسون میباشند .

در این محافل گفته میشود که پرزیدنت جانسون تصمیم گرفته است بعنوان آخرین اقدام صلحجویانه در دوران ریاست جمهوری خود بمباران ویتنام شمالی را بطور کامل قطع‌کند. این اقدام در عین حال برای کمك به هیوبرت همفری در جریان انتخابات ریاست جمهوری است .

گفته میشود که جانسون قبل از پانزدهم آبان (یك روز قبل از شروع انتخابات ریاست جمهوری) دستور خواهد داد که بمباران خاك وبتنام شمالی کاملا قطع شود و ظاهرا «سایروس‌ونس» معاون اورل هریمن برای مذاکره در باره این موضوع با پرزیدنت جانسون به واشنگتن رفته است .

محافل سیاسی واشنگتن در تایید نظریه‌خودمیگویند که اکثریت سناتور های امریکائی در حال حاضر با قطع کامل بمباران ویتنام شمالی موافقت دارند و حتی سناتور «بوجین مك‌کارتی» پرچمدار دسته طرفداران‌صلح ویتنام‌درجناح لیبرال حزب دموکرات قطع‌کامل‌بمباران خاك ویتنام شمالی‌را نخستین‌شرط کمك به هیوبرت‌همفری در جریان مبارزه انتخاباتی قرار داده است .

شوروی‌ها بمب‌مداری خودرا آزمایش کردند

برلن ـ ١٥ مهر ـ خبرگزاری‌فرانسه. «هارو ریمر» رئیس ایستگاه رصد خانه آلمان غربی اعلام داشت که شوروی‌ها چند روز پیش بمب‌مداری معروف خود را بوسیله کاسموس ٢٤٤ آزمایش کرده‌اند .

بموجب اظهار سخنگوی رصدخانه آلمان غربی یك ساعت پس از آنکه کاسموس ٢٤٤ درمدارقرار گرفت یك «بار» چهار تنی از ماه مصنوعی جدا شده و بسوی‌هدفی که درقزاقستان‌مرکزی قرارداشت سرازیر گردید خود ماه مصنوعی نیز هنگام بازگشت به زمین‌منهدم شده است .

صدورحکم اعدام یکی ازوزیران لومومبا

کینشازا ـ ١٥ مهر ـ خبرگزاری فرانسه: دادگاه نظامی کنگو کینشازا که‌ازساعت ٥ بعد از ظهر دیروز برای محاکمه «پیرمولل» یکی از وزیران کابینه لومومبا تشکیل جلسه داده بود بامداد امروز بکار خود پایان داد و هیئت قضات پس از دو ساعت مشورت حکم اعدام متهم را صادر کردند . پیرمولل بلافاصله پس از اطلاع‌ازرای‌دادگاه از رئیس جمهوری کنگودرخواست عفو کرد .

پیرمولل که سابقا در کنگو برازاویل بسر می‌برد پس‌ازمذاکره بابومبوکو وزیر امور خارجه کنگو کینشازا و اطمینان باینکه موردعفو قرار خواهد گرفت به کینشازا باز گشته بود .

رای دادگاه کینشازا بحران شدیدی در روابط بین دو کنگو بوجود آورد . زیرا دولت کینشازا بمقامات برازاویل اطمینان‌داده‌بود که مولل مورد عفو قرار خواهد گرفت .

مولل بعدازمرك لومومبادرایالات شمالی کنگو دست بشورش زدوتا این اواخر در برابر قوای دولتی مقاومت میکرد .

انجمنهای شهر هفته آینده تشکیل میشود

* انجمن های شهر یکماه وقت دارند شهرداران شهرها را انتخاب کنند

● انتخابات شهرهائی که کمتر از ده هزار جمعیت دارند ، جلو افتاد

اداره انتخابات وزارت کشور اعلام کرد که در ١٦٦ شهر اولین جلسه انجمنهای شهر روز دوشنبه آینده تشکیل خواهدشد.

آقای عاملی مدیر کل انتخابات وزارت کشور اعلام کرد که نتیجه انتخابات یکصدو شصت و چهار حوزه انتخاباتی بوسیله فرمانداران به وزارت کشور اعلام شده‌است.

هنوز نتیجه انتخابات دو شهر به وزارت کشور نرسیده است .

سخنگوی‌حزب ایران‌نوین گفت: نامزدهای حزب ایران نوین در بیش از ١٥٠ شهر موفقیت های درخشان بدست آورده‌اند و در انتخابات پیروز شده‌اند و در بیش از ١١٥ شهر کلیه‌نامزدهای حزب ایران نوین پیروزی مطلق بدست آورده‌اند .

● مهلت انتخاب شهردار

وزارت کشور اعلام کرد که انجمنهای شهر از تاریخ تشکیل مدت یکماه برای تعیین شهردار فرصت دارند و اگر در این مدت نتوانند برای‌انتخاب شهردارتصمیم بگیرند بموجب مقررات‌قانون‌انجمن خودبخود منحل خواهند شد.

فرماندار تهران امروزاعلام‌داشت که‌مدت دو روزی را که از تشکیل کمیسیون رسیدگی به اعتراضات میگذرد هنوز حتی یك اعتراض‌نیز باین کمیسیون نرسیده است . فرماندار همچنین اعلام کرد که‌روز دوشنبه آینده اولین جلسه انجمن شهر تهران در سالن ساختمان شهرداری تهران که در نبش شمال شرقی چهار راه فیشر آباد واقع است تشکیل خواهد شد .

* دستور

یك مقام رسمی در وزارت کشور امروز بخبرنگار اطلاعات گفت‌پس از صدور اعتبارنامه ها و تشکیل جلسات انجمنهای شهر دستور شروع انتخابات انجمنهای شهر در شهرهائیکه کمتر از ده هزار نفر جمعیت دارند صادر خواهد شد .

این‌مقام افزود که ابتدا در نظر داشتند دستور شروع انتخابات انجمنهای شهر گروه دوم‌را سه‌ماه پس از پایان انتخابات دوزه اول صادر نمایند ولی اخیرا از این‌نظر عدول شده و گفته میشود برای آنکه‌از آمادگی موجوددر وزارت کشور حداکثر استفاده بشود این دستور پس ازپایان صدورکارت اعتبارنامه ها صادر خواهد شد.

اداره امورراجتماعی وزارت‌کشور امروز اعلام کرد که در سراسر ایران چهارصدو سی شهرداری تاسیس شده و انتخابات یکصد وشصت و شش شهر طبق دستور وزارت کشور انجام شده و در دویست وشصت و چهار شهر دیگر که جمعیت آنهاکمتر ازده‌هزارنفر است پس از صدور دومین دستور انتخابات‌شروع خواهدشد.

● دو شهر دیگر

آخر وقت امروز گزارش پایان انتخابات انجمن های شهر در شهر های دزفول و کردکوی به وزارت کشور رسید وباین ترتیب اعلام‌شد که در یکصد وشصت وشش شهر انتخابات‌انجمنهای‌شهرپایان‌پذیرفته است .

به توصیه مجمع عمومی پلیس بین‌الملل
مسافران در تمام کشورها باید «فرم» های مخصوص پر کنند

دیروز صبح و عصر مجمع‌عمومی کنفرانس بین‌المللی تشکیل‌جلسه داد تا بگزارش کمیته ها رسیدگی نماید . در این جلسه گزارش کمیته های سلاحهای دستی ، رسیدگی به جرائم جوانان و کمیته مخصوص تشخیص هویت اجساد مطرح گردید

مجمع عمومی در مورد کنترل سلاحهای دستی بدولتهاتوصیه‌نمود که در خرید و فروش و حمل و نقل سلاحها کنترل بیشتری‌نمایندو قوانین مخصوصی برای آن تدوین کنند .

مجمع‌عمومی‌برای کنترل جرائم جوانان گزارش مفصلی‌را تصویب کرد و تاکید نمود اقداماتی برای جلوگیری از آن بعمل آید .

مجمع عمومی بدولتهاتوصیه کرد اقداماتی‌را که برای پیشگیری از این جرائم بعمل می آورند بزرك کنند ودرباره آن تبلیغ زیادی‌بعمل آورند .

برای تشخیص هویت اجساد قربانیان حوادث وسوانح که ازبین میروند وشناسائی آنها مشکل می‌شود ، از طرف کمیته بررسی این موضوع ، فرمی بوسیله متخصصین استرالیائی تهیه شده که کلیه مسافرین قبل از اقدام به مسافرت بایداین فرم را پرنمایند این فرم پس از بحث‌زیاد موردتصویب‌مجمع عمومی قرار گرفت و مقرر گردید به کلیه کشور ارسال گردد .

بازدید هیئت پارلمانی ازمناطق‌زلزله‌زده

دیروز آقای عبداله ریاضی‌رئیس مجلس شورایملی ونایب رئیس جمعیت شیروخورشید سرخ باتفاق مدیر عامل این جمعیت و رهبران فراکسیونهای پارلمانی مجلس شورایملی ویك تن‌ازبانوان نماینده مجلس شورایملی به دعوت شیرو خورشید سرخ برای بازدید مناطق آسیب دیده زلزله خراسان ، به گناباد وارد شدند.

بعد ازظهر دیروز این هیئت از کاخك بازدید کرد در اینجا وضع اسکان آسیب دیدگان و نحوه تغذیه آنها وامورد‌رمانی وبهداشتی وخدمات عمرانی که درمنطقه انجام شده و همچنین کیفیت نگهداری کودکان در مهد کودك‌و کلاسهای درس مدارس صحرائی مورد توجه کامل قرار گرفت.

رئیس مجلس و همراهان ساعت ٦ بعد ازظهر دیروز از پرورشگاه صحرائی گناباد‌بازدید کردندآنگاه در جلسه ستاد عملیات امدادی شرکت نمودند .

مدیر عامل مرکزی جمعیت شیر وخورشید سرخ گزارش خدمات انجام شده و برنامه‌های در دست اقدام رابه اطلاع هیئت پارلمانی رسانید و آنگاه نسبت به تکمیل این خدمات بخصوص تامین بیشتر وکامل‌تر مسکن موقت تصمیمات فوری اتخاذ شد و خدمات امدادی انجام شده مورد تائید و تقدیرقرار گرفت .

صبح امروز رئیس مجلس‌شورای ملی وهمراهان از خدمات امدادی در شهر فردوس بازدید کردند.

* بیمارستان صحرائی

سخنگوی جمعیت شیروخورشید سرخ اعلام کرد که چادرهای بیمارستان ٣٠٠ تختخوابی صحرائی اهدائی صلیب‌سرخ انگلستان‌امروز به گناباد رسید و از امروز نصب آن آغاز خواهد گشت.

معاون وزارت آموزش وپرورش گفت :

حقوق معلمان حرفه‌ای ترمیم میشود

*** برای تربیت‌معلمان‌حرفه‌ای یك برنامه پنجساله تهیه میگردد**

● واحد مخصوص‌انتشارات فنی و حرفه‌ای ایجاد می‌شود

*** دوره دانشسراهای‌مقدماتی از ٢ سال به ٣ سال افزایش میابد**

بموجب طرح‌های جدید تعلیمات فنی و حرفه‌ای که بوسیله آقای ناصر موفقیان معاون فنی و حرفه‌ای وزارت آموزش و پرورش‌درکنفرانس مدیران و روسای ادارات آموزش و پرورش کشور اعلام شد ظرف ٥ سال آینده عده هنرجویان فنی و حرفه‌ای که در حال حاضر در سراسر کشور ١٧هزار نفر است به ٥٠ هزار نفر خواهد رسید.

معاون وزارت آموزش و پرورش در باره کمبود معلمان کارگاهی و کمی حقوق فعلی برای‌استخدام مربیان کارگاهها مطالبی‌ایراد کرد و یادآور شد که با این ترتیب برای سوق دادن جوانان بسوی تعلیمات حرفه‌ای شرایط مناسبی وجود ندارد .

استفاده ازفارغ‌التحصیلان

آقای موفقیان گفت برای پرورش استاد کاران مورد نیاز قرار است علاوه بر امکانات هنرسرایعالی ، طبق برنامه های خاصی ازفارغ‌التحصیلان‌دوره‌های دو ساله‌تخصصی عالی که در اساسنامه جدید هنرستانها پیش‌بینی شده است پس از طی یك دوره کوتاه فشرده برای تدریس عملی استفاده شود .

با توجه به این احتیاج عظیم ، اقدامات اساسی شامل حداکثر استفاده از ظرفیت مراکز فعلی تربیت معلم حرفه‌ای و تهیه یك برنامه جامع پنجساله تربیت معلم برای این مراکز بعمل خواهد آمد . همچنین در مورد ترمیم حقوق معلمان حرفه‌ای نیز اقداماتی انجام خواهد شد .

● کتاب تخصصی

معاون وزارت آموزش و پرورش سپس ضرورت ایجاد یك واحد مخصوص‌انتشارات فنی و حرفه‌ای در سازمان تعلیمات حرفه‌ای وزارت آموزش‌و پرورش برای‌تهیه متون درسی را تاکید کرد و اضافه نمود در حال حاضرفقدان‌هرگونه کتاب یا نشریه‌تخصصی در زمینه های مختلف تعلیمات حرفه‌ای به زبان فارسی ، یکی از مشکلات گسترش سریع تعلیمات حرفه‌ای است .

در این جلسه خانم پروین صوفی مدیرکل تربیت معلم نیز در باره برنامه های تربیت معلم صحبت کرد و یاد آور شد که دوره دانشسراهای مقدماتی از ٢ سال به ٣ سال افزایش یافته است که طرح‌آن‌نیزتسلیم شورای عالی آموزش و پرورش شده است.

خانم صوفی اضافه کرد که برای معلمین شاغل نیز کلاس هائی تشکیل خواهد شد تا روش های نوین تدریس بآنان تعلیم داده شود .

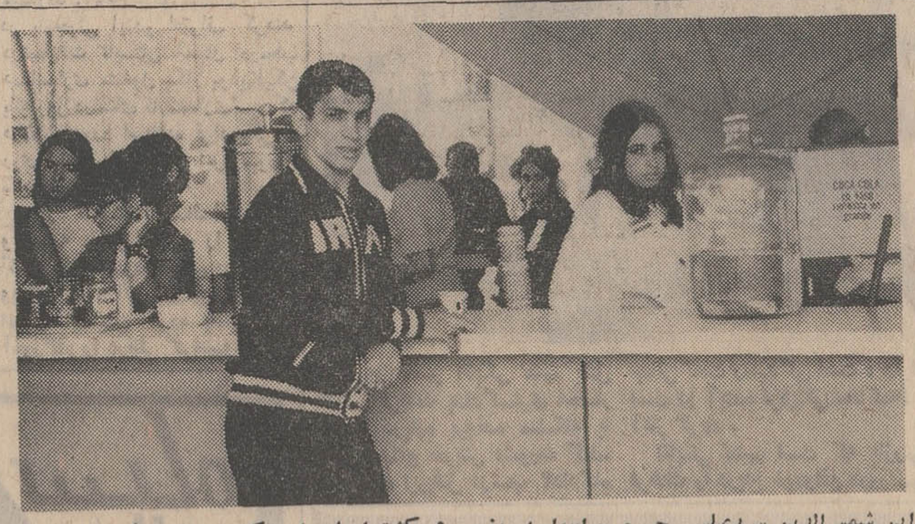

این شمس‌الدین سیدعباسی چهره جوان‌وامید وزن‌سوم کشتی‌ایران است‌که در شرایط عالی به‌سر میبرد ، در عکس او را در حالی می بینید که بعد از یك تمرین سخت‌از «تریای» دهکده المپیك آشامیدنی گرم میگیرد.

طرح جدید برای جبران کمبود دبیر

خبرنگار فرهنگی اطلاعات امروز کسب اطلاع کردکه مقامات‌وزارت آموزش و پرورش به‌منظور جبران کمبود دبیران‌پایتخت، طرح‌جدیدی درکنفرانس مدیران و روسای کل ادارات آموزش و پرورش کشور ارائه داده‌اند که قرار است در قطعنامه کنفرانس گنجانیده شود.

یکی از این پیشنهادات استفاده از لیسانسیه های سپاه دانش‌بمنظور تدریس در دبیرستان ها است . برای این منظور پیشنهادشده است مشمولین لیسانسیه بعد از انجام خدمت صفی به‌تدریس دردبیرستان ها بپردازند .

استفاده از سپاهیان ترویج و بهداشت یکی دیگر از پیشنهادات است . در این سمینار از مقامات سپاه ترویج خواسته شده است تا درصورتی افرادسپاه‌حاضربه‌تدریس باشند ، با پیشنهاد آنان موافقت نمایند . آخرین پیشنهاد در مورد دانشجویان دانشسراهااست.بموجب این پیشنهاد خواسته شده است که دانشجویان دانشسرای عالی دوره خدمت‌نظام رادرتابستان‌ها بگذرانند و ازوجود آنان درطول سال‌تحصیلی برای کار تدریس استفاده شود .

قیمت گوشت گوسفند تثبیت شد

سازمان گوشت برای اولین بار اقدام به قیمت گذاری دام نمود و این قیمتها در بازار خرید و فروش دام‌که در مجاورکشتارگاه تهران بوجود می‌آید بمرحله عمل گذاشته میشود .

* قیمت

خبرنگارما گزارش‌میدهد: قیمت هرکیلو دام زنده (گوسفند) دراین بازار ٣٦ ریال میباشد که پس از کشتار باجمع مخارج مربوط به عوارض‌منابع‌طبیعی، پرداخت‌دستمزد سلاخان ، عوارض شهرداری وشیر وخورشید قیمت تمام شده به ٧٢ ریال بالغ میشود که بهمین قیمت سازمان گوشت آنرا به شرکتهای توزیع گوشت میفروشد .

ضمنا قیمت فروش هرکیلوگوشت (گوسفند) بمصرف کننده نباید از ٨٢ ریال تجاوز کند. باید توجه داشت که وزن دام زنده پس از کشتار تاحدود «نصف» تقلیل‌مییابد

بازار خرید وفروش

خبرنگار ما اضافه میکند که بازارهای خرید وفروش دام ، در جوار کلیه کشتارگاههای کشور تاسیس خواهد شد .

دراین‌بازار کلیه‌دامهائیکه‌خریداری می شود چند روزی نگهداری و سپس در موقع مقتضی اقدام به کشتارخواهد شد .

بازار دام تهران‌قادر است‌مصرف یکهفته گوشت تهران رانگهداری نماید

قیمت خرید و فروش دام برای تمام فصول سال تثبیت گردیده و سازمان گوشت درتمام سال‌گوشت گوسفندرا به قیمت‌کیلوئی‌٧٢ریال فروخته و قصابیها نیزباید آن را ٨٢ ریال بفروش برسانند .

تولید یکماهه پالایشگاه‌تهران

سخنگوی شرکت‌ملی‌نفت ایران اظهار داشت طی ماه اوت ١٩٦٨ (یازدهم مرداد تا یازدهم شهریور ٤٧) جمعا ٢٫٠٠٣٫١٠٠ بشکه‌نفت خام(معادل ٦٦٫٦١٦ بشکه‌در روز) در پالایشگاه تهران تصفیه شده است . حداکثر ظرفیت پالایشگاه ٨٥٫٠٠٠ بشکه در روز میباشدوبا در نظر گرفتن اینکه بیش ازچهار ماه از آغاز کار پالایشگاه تهران نگذشته است، بطور کلی فعالیت دستگاههای این پالایشگاه رضایت بخش بوده است.

استاندار استان کرمانشاهان

هدف‌های عالی سازمان شاهنشاهی خدمات اجتماعی‌را در تامین آینده کودکان زلزله زده خراسان تشریح کرد

روز دوشنبه گذشته . بدعوت آقای دکتر سهراب فیروزیان استانداراستان کرمانشاهان‌جلسه‌ای در محل استانداری تشکیل شد . دراین جلسه آقای رشیدیان معاون اداره کل آموزش وپرورش استان ونماینده سازمان‌شاهنشاهی خدمات اجتماعی‌در کرمانشاه حضورداشتند. ابتدا آقای‌دکتر فیروزیان استاندار کرمانشاهان ضمن بیاناتی هدف‌های عالی سازمان شاهنشاهی خدمات اجتماعی را در خدمت به جامعه تشریح کرد .

سخنان آقای دکتر سهراب فیروزیان حسن‌اثر فراوانی بخشید. بطوری که آقای رشیدیان آمادگی دبیران، آموزگاران ، کارمندان اداره کل آموزش و پرورش و دانش آموزان استان کرمانشاهان را برای کمك‌بتامین آینده کودکان زلزله زده خراسان از طریق خرید بلیط های فوق‌العاده اعانه ملی‌اعلام داشت :

این پیشنهادموردتقدیر استاندار قرار گرفت و همچنین در تشویق بیشتر مردم به خرید بلیط های فوق‌العاده اعانه ملی و کمك بتامین آینده کودکان زلزله زده خراسان حسن‌اثر فراوان داشت .

هنرمندان ارزنده رادیو ایران

بقیه از صفحه اول

انساندوستانه و نوعپرستانه سراسر ایران را فرا گرفت ومردم از هر دسته وهر طبقه، بااستقبال‌بی‌نظیری که ازبلیط های فوق‌العاده اعانه‌ملی به عمل آوردند در تامین آینده کودکان معصوم و مصیبت دیده زلزله خراسان سهیم شدند .

بدینگونه بود که هنرمندان‌ارزنده رادیو ایران نیز گذشته از اینکه خود از بلیطهای فوق‌العاده اعانه‌ملی خریداری کردند. داوطلبانه به‌اقدام تحسین انگیز فروش بلیط در فروشگاه بزرك ایران دست زدندو مردم‌را بخرید این بلیطها تشویق کردند .

هنرمندانی که ٧طبقه فروشگاه بزرك ایران را امروز آکنده ازشور و هیجان و احساسات ساختند . عبارت بودند از بانوان : دلکش ، الهه ، پرتو ، گوگوش و آقایان ویگن ، عارف ، علی تابش و تقی روحانی .

بااین ترتیب یکبار دیگر گروه های مختلف نشان دادند که وقتی پای‌خدمات انسانی مطرح است . دست در دست‌هم به‌یاری‌درماندگان خواهند شتافت .

فرداشب رپرتاژ مصوری‌ازهمکاری شایسته فروشگاه بزرك ایران و هنرمندان‌محبوب‌رادیوایران‌در کمك بکودکان زلزله زده وفروش بلیط های فوق‌العاده اعانه ملی بنظر خوانندگان عزیز خواهد رسید .

ورود متخصص استاندال

دیشب مادموازل شاتلن ، متخصص مشهور زیبائی و پوست فرانسوی به تهران وارد شدوبه‌بانوان‌بمدت‌یکهفته‌در مغازه بزك ـ تخت جمشید ٥٢٩ اندرز رایگان میدهد .

آ ـ ٤٣١٣٦

برای عقد دختر پدر را مرده اعلام کردند

دیروز یك جوان ۲۳ ساله بژاندارمری مهرآباد شمالی شکایت کرد که زن عقدی من به بهانه مهمانی به خانه پدرش رفته و دیگر حاضر نیست به خانه من برگردد.

بدستور سرکار کاظم‌پور رئیس پاسگاه پدر و مادر این دختر که فرشته نام دارد به پاسگاه احضار شدند رئیس پاسگاه برای روشن شدن موضوع عقدنامه را مورد بررسی قرارداد و مشاهده نمود که درعقدنامه قید شده پدر دختر فوت کرده و چند نفر نیز آن را گواهی نموده‌اند.

در تحقیقات بیشتری که بعمل آمد معلوم گردید که پدر دختر در قید حیات است و چون بهنگام عقد در مسافرت بوده لذا محضردار با گواهی چند نفر شاهد اورا مرده قلمداد کرده و صیغهٔ عقدرا جاری نموده‌است.

در تحقیقاتی که از مادر دختر بعمل آمد وی اظهار داشت که شوهر من بمدت ۷ ماه در مسافرت بسر میبرد. در غیاب وی جوانی به خواستگاری دخترم آمده من موافقت کردم و آندو به محضر رفتند شهود که همگی از اطرافیان دامادبودند بدون اطلاع من گواهی کردند که پدردختر مرده است و لذا آندو بعقد ازدواج همدیگر درآمدند. امروز پرونده متشکله همراه محضردار بدادسرای ناحیه ۲ فرستاده شد.

دو دانش آموز، برای آزمایش اثر اسید:

به آموزگار خود اسید پاشیدند!...

دیروز دودانش‌آموز دبستان بجرم پاشیدن اسید بخانم آموزگارشان از طرف دادسرای تهران تحت تعقیب قرار گرفتند.

خانم عفت اسلامی آموزگار یکی از مدارس جنوب شهباز هنگامی که میخواست وارد مدرسه شود جمعی از شاگردان را مشاهده میکند که جلو مدرسه اجتماع کرده‌اند. وی از میان آنها راهی باز کرده و وارد مدرسه میشود. اما بمحض اینکه چندقدمی از شاگردان دور میشود ناگهان سوزش شدیدی درپشت خود احساس میکند.

اعزام به بیمارستان

مدیر و دیگر کارکنان مدرسه بلافاصله مجروح را به بیمارستان میرسانند و جریان را به کلانتری ۱۴ اطلاع میدهند. اما پیدا کردن کسانیکه مرتکب این عمل زشت گردیده بودند بااشکال روبرو میگردد.

بدستور سرگرد ایران‌پناه رئیس کلانتری چند نفر از مامورین بالباس مبدل در جلو مدرسه گمارده میشوند و یکی از مامورین خانم آموزگار را درحالیکه عده‌ای از ماموران دورادور مراقب اوضاع بودند بمدرسه می‌آورد.

شلیك خنده

هنگامیکه خانم آموزگار جلو در ورودی دبستان میرسد مامورین متوجه میگردند که دوتن از شاگردان بادیدن آموزگار خود که برخلاف همیشه باحالتی نزار و بزحمت راه میرفت شلیك خنده راسر میدهند. مامورین این دودانش‌آموز را که حسین جهانیان ۱۲ ساله محصل سال پنجم و مرتضی ذوقیان ۱۵ ساله محصل سال ششم دبستان بودند دستگیر ساخته و بکلانتری اعزام میدارند.

در بازجوئی ایندو اعتراف کردند درتعطیلات تابستان امسال درمطب دندانسازی مشغول بکار بودیم لیکن یك روز دراثنای کارمقداری اسید که درمطب مورد استفاده قرارمیگرفت روی لباس ماریخت و آنرا سوراخ سوراخ کرد.

روز گذشته به دندانسازی رفتیم و شیشه محتوی اسید را بی‌آنکه کسی متوجه شود باخود بیرون آوردیم وبرای اینکه اثر آن را برروی پوست انسان آزمایش کرده باشیم خانم آموزگار را درنظر گرفتیم وهنگامی که وی میخواست وارد مدرسه شود مقداری از محتوی شیشه را روی پیراهن وی ریختیم تابه‌بینیم خانم آموزگار درمقابل آن چه عکس‌العملی ازخود نشان میدهد! اما خنده نابهنگام موجب گرفتاری ما شد.

اتابکی در دفتر دادگاه...

امروز ناصر اتابکی متهم بقتل بازرس فرهنك بدادگستری احضار شد تا درباره پرونده متشکله با وکیل مدافع خویش مشورت کند. پرونده این قتل درشعبه ۲ دادگاه جنائی تحت رسیدگی است، وقرار است در آینده نزدیکی محاکمه آغاز گردد.

اتابکی متهم است که بازرس فرهنك را درباغ خودواقع درورامین بقتل رسانده و جنازه وی رادرهمان محل پنهان کرده است.

در عکس، ناصر اتابکی با آقای هاشمیان وکیل مدافع خود مشغول خواندن پرونده است.

دختران پلیس از میان حلقه‌های آتش گذشتند

بقیه از صفحه اول

در آغاز این مراسم تیمسار سپهبد مبصر رئیس شهربانی کل کشور خطابه‌ای ایراد کرد و سپس از پیکره شاهنشاه آریامهر بوسیله رئیس ستاد بزرك ارتشتاران پرده‌برداری شد.

دوران طلائی

تیمسار سپهبد آریانا ضمن نطقی گفت:

این پیکره‌ای که هم‌اکنون، از آن پرده برداری میشود، یادگار دوران طلائی و سازندگی خدایگان شاهنشاه آریامهر، در این سرزمین است، تا آیندگان بدانند که، آغاز این دوران طلائی و بافرو شکوه، بهنگام و بااندیشه شاهنشاهی سازنده، پدید آمده است و هرکس که به آن مینگرد، بیاد داشته باشد که با پیروی از خواستها، و اندیشه‌های ژرف شاهنشاه آریامهر، کاری سنگین بردوش دارد در این تلاش بزرگی که، در پیش داریم، هرگونه سستی، و شانه اززیر بار کارخالی کردن، گناهی نابخشودنی است.

حلقه آتش

آنگاه مراسم سان ورژه و عملیات ورزشی واحدهای شهربانی انجام شد.

در این مراسم دوشیزگان پلیس زیر نظر مربی کره‌ای خود عملیات «جودو» انجام دادند و با مهارت از میان حلقه آتش عبور کردند.

دوشیزگان پلیس دوش بدوش پلیسهای مرد در یك نمایش پلیسی موتوسیکلت سواری شرکت کردند وباموتوسیکلت ازروی موانع مختلف واز میان حلقه‌های آتش واز زیر پلی به ارتفاع موتورسیکلت خودبا هنرنمائی خاصی عبور کردند.

آنگاه عملیات دستگیری مجرم باموتورسیکلت انجام شد که تاکنون نظیر آن در ایران انجام نشده بود.

کاراته

همچنین د راین مراسم صدها کماندو پلیس عملیات کاراته وجودو وفن خارج کردن دشنه از دست دشمن و دفاع با چوب (باتون) را نمایش دادند و کارآموزان کلاس جودوی دانشکده پلیس عملیات شکستن آجر و تخته سنك را با مشت و (سر) انجام دادند.

ضربه سر

بدنبال این مراسم بازدید از غرفه‌های سازمانهای مختلف شهربانی آغاز شد. دراین غرفه‌ها تجهیزات پلیس و همچنین مشکلات آن همراه باوسائل کافی و نمودار های فراوان بمعرض نمایش گذارده شده بود.

در غرفه راهنمائی نموداری نصب شده بود که نشان میداد در حدود ۵۰ درصد از تلفات حوادث رانندگی براثر ضربه مغزی روی داده است

نمایش دزدان

جالب ترین غرفه ها متعلق به آگاهی بود. دراین غرفه دستگاههای الکترونیکی و مغز های الکتریکی آگاهی نمایش داده شد و برای اینکه مشکلات پلیس نشان داده شود ومهارت دزدان بر همه آشکار گردد، یك دزد اتومبیل، یك دزد گاو صندوق یك دزد خانه، دو زن جیب‌بر و یك «تردست» را از زندان قصر که در مجاورت دانشکده پلیس قراردارد به غرفه دعوت کردند.

دزد اتومبیل در حضور تیمسار ارتشبد آریانا وسایر مدعوین، ظرف مدتی کمتر از یکدقیقه با یك آچار پیچ و ۲۰ سانتیمتر سیم در یك اتومبیل اپل رکوردرا که قفل بود باز کرد، موتور اتومبیل را روشن نمود و براه افتاد واین عمل باعث حیرت مدعوین شد.

دزد صندوق نسوز نیز با یك قطعه سیم، ظرف ۲ دقیقه یك صندوق نسوز را باز کرد و دزد «خانه‌رو» دریك دقیقه بدون سروصدا با یك «ملا» (آهن سرکج) (در) یکی از اطاقهای دانشکده پلیس را که بمراتب محکم تر از «در» یك خانه است گشود و «تردست» ظرف مدت کوتاهی، به بهانه خرد کردن یك اسکناس صد تومانی جیب یکی از مدعوین را خالی کرد و زنان جیب‌بر نیز با مهارت عجیبی جیب دو نفر دیگر از مدعوین را زدند.

سپس وسائل مکشوفه ضرب سکه‌تقلبی و جعل اسکناس نشان داده شد.

هروئین در استخوان

بازدید از غرفه مواد مخدر نیز تماشائی بود. در این غرفه استخوان های ران گوسفندی نشان داده شد که قاچاقچیان مغز آنها را خالی کرده بودند و در آن هروئین گذارده بودند وران گوسفند را بدون اینکه جلب توجه کند حمل میکردند.

سگهای پلیس

سپس بازدید از سگهای پلیس که عموما از نژاد آلمانی هستند آغاز شد و مدعوین از سگهای نژاد «دارو» که مخصوص کشف مواد مخدره است و همچنین سگهای مخصوص کنترل اغتشاشات دیدن کردند.

بازدید از زندان

قسمتهای مختلف دانشکده شهربانی و همچنین بازدید از زندان قصر مراحل بعدی مراسم دیروز را که تاساعت ۷ شب ادامه داشت تشکیل می‌داد.

هنر برای مردم

ضمنا دیروز بمناسبت هفته پلیس، مردم از ادارت مختلف شهربانی دیدن کردند و عصر پنجشنبه نیز برنامه هنربرای مردم دردانشگاه پلیس انجام خواهد شد.

از صبح پنجشنبه فقط در

سینما پولیدور

فیلمی شاد و باروح و جوان برای جوانان باشرکت جوانان سینما توام با آهنگهای روز مخصوص جوانان

تونی رنیس درفیلم رنگی وایداسکرین

نغمه جوانان

باشرکت: نیکی. نینوترزو. موریسیوگراف و ارکستر راکی رابرتز

از فردا صبح فقط در

سینما کاپری

اثری جدید وپرانتریك از «فیلدرکوك» بزرگترین کارگردان تازه جهان سینما

هنری فاندا
جوان وودوارد
جیون روباردز
چارلز پیکفورد
بورگس مردیت
درفیلم رنگی
BIG DEAL AT DODGE CITY

قمار بزرگ در داج سیتی

محصول برادران وارنر

نظر به امتیاز و فوق‌العاده بودن این فیلم، سینما کاپری به تنهائی این فیلم را نمایش خواهد داد.

اردشیر محمدی دانش آموز عزیز

مادرت سخت بیماراست فوری بامن تماس بگیر.

۱ـ۵ آـ۲۲۱۶۱ عموفری

از فردا صبح فقط در

سینما ماژستیک

انتهای شاه تلفن ۶۸۴۶۱

دین مارتین. جرج پپارد. جین سیمونز درفیلم
شبی سخت در جریکو
رنگی
محصول یونیورسال

چهارشنبه ۲۴ مهرماه

رابخاطر بسپارید. دراین روز بزرگترین فیلم سینماسکوپ ورنگی فارسی تهران را تسخیر خواهد کرد.

بهروز وثوقی. فروزان و ظهوری

در تازه ترین اثر سیامک یاسمی

تنگه اژدها

سینما سکوپ رنگی

باشرکت: توران مهرزاد ـ همایون بهادران پخش از پوریا فیلم

تاکنون ده‌ها هزار نفر فیلم تمام رنگی

ماجرای شب ژانویه

را دیده وتصدیق کرده‌اند که صنعت سینمای ملی باوج ترقی رسیده‌است. شما هم ازآنها سئوال کنید ووقتی مطمئن شدید فیلم رنگی «ماجرای شب ژانویه» فیلم خوبی‌است، حتما آنرا تماشا کنید چون نظیر این فیلم کمدی را هرگز نشان نداده‌اند.

آغاز هفته دوم نمایش درسینماهای

اونیورسال ـ الوند ـ لیدو

ایران ـ حافظ ـ نپتون ـ ژاله

پاسارگاد ـ مونت کارلو

شهرام ـ آستارا تجریش

وحدت. سمیلا

ماجرای شب ژانویه

درفیلم رنگی

باشرکت: بهمنیار. شیلا
لی لی. جهانگیر غفاری. سوزان
و تقی ظهوری

کارگردان: نصرت‌الله وحدت

مدیر فیلمبرداری: شکرالله رفیعی

محصول استودیو نقش جهان

سپید و سیاه

شماره دوم

سپید و سیاه جدید

فردا منتشر میشود

قیمت ۱۰ ریال

از صبح پنجشنبه درسینماهای

ادئون ـ ب.ب

نیاگارا ـ رادیوسیتی

«کوزانوسترا» مخوف ترین تشکیلات مخفی جنایتکاران در مقابل «اف.بی.آی» قد علم میکند. پیروزی با کدامیك خواهد بود؟

تلی ساوالاس
سوزان استراسبرگ
افرم زیمبالیست درفیلم
کوزانوسترا
رنگی
COSA NOSTRA
محصول
برادران وارنر
ـ سون آرتز

مجالس ترحیم

بمناسبت فوت آقای حاج‌محمدتوکل (ولی‌میرزا) که از مردان نیکوکار و خدمتگزاران آستان قدس حضرت اباعبدالله‌الحسین‌بود مجلس فاتحه‌ای ازساعت ۳تا۵ بعدازظهر چهارشنبه شانزدهم رجب درچهلستون مسجد جامع منعقد است . انشاءاله که مومنین با شرکت خود بازماندگان راتسلیت داده و تعظیم‌شعائر مذهبی مینمایند .

الاحقر عبداله‌بن مسیح‌الطهرانی
آ_۲۲۱۱۷

درگذشت‌ناگهانی آقای‌حاج محمدتوکل(ولی‌میرزا) که‌یکی از رجال سالخورده و باشخصیت‌صنف کشباف وجوراب‌باف بوده باطلاع همکاران میرساند . مجلس ختم از ساعت ۳تا۵ بعدازظهر چهارشنبه ۱۷ مهرماه‌در چهل‌ستون مسجد جامع منعقداست‌شرکت عموم‌افراد صنف موجب تسلیت بازماندگان آن مرحوم میباشد.

صنف کشباف و جوراب‌باف
آ_۲۲۱۱۷

اناللهوانا‌الیه راجعون

خانواده‌های : توکل(ولی‌میرزا) ، الحقیر ، اللهیار، بختیاری ، سراجی،عباسی ، پیامی ، کامکار،صادقیان امیرصبحی ، دانشخواه ، رئیس‌الاطباء

بانهایت تاسف وتاثر درگذشت ناگهانی حاج محمدتوکل (ولی‌میرزا) که یکی‌ازخدمتگزاران‌خاندان اباعبداله‌الحسین می‌باشد باطلاع کلیه‌دوستان‌وآشنایان میرساند . مجلس ختم مردانه از ساعت ۳تا۵ بعدازظهر چهارشنبه ۱۷مهرماه در چهل‌ستون مسجد جامع و مجلس ختم زنانه در همانروز از ساعت ۳تا۵ بعدازظهر در منزل شخصی آنمرحوم واقع در خیابان سیروس کوچه رودابه شماره ۶ منعقد است .

آ_۲۲۱۱۷

بعموم افراد خانواده‌های عزادار بویژه بازماندگان آنمرحوم مصیبت وارده را تسلیت میدهیم

بانهایت تاسف وتالم درگذشت مرحومه‌مغفوره علویه **بانوصغرامهدی‌زاده** را باستحضار اقوام‌ودوستان میرساند . مجلس ترحیم مردانه‌روزپنجشنبه۱۸ر۷ر۴۷ از ساعت ۳تا۵ بعدازظهر در مسجد ارك و ختم زنانه روز چهارشنبه ۱۷ر۷ر۴۷ در همان ساعت در منزل آن‌مرحومه واقع در خیابان ری‌اول‌بازارچه‌شهاب‌الملك منعقد می‌باشد . .

خانواده‌های : مهدی‌زاده ، شیخ‌رضائی ، ابزارچی، منشیان ، ارضی ، منشی‌زاده ، وقار ، امیرمعزی ، قدرتی‌نوری ، تهرانی ، طاهری ، نیك‌سرشت،شیرازی، غیاثی ، احمدی‌نژاد ، داوری ، حسینی ، پنجه‌علی،فرنو، میناچی
آ_۲۲۱۱۵

بعموم بازماندگان آنمرحومه مصیبت وارده‌راتسلیت میگوئیم

باکمال تاسف درگذشت مرحوم مغفورآقای‌حاج محمدحسن نیلچی راکه مسلمانی نیکوکار و مردی خیرخواه و صالح بودباطلاع میرساند . مجلس ختم آنمرحوم از ساعت ۹تا۱۱ روز چهارشنبه ۱۷مهرماه در مسجد مجد منعقد است . از عموم آقایان خاصه علماء اعلام درخواست میشود بمنظور شادی روح‌آن مرحوم و تسلیت به‌بازماندگان در مجلس‌مزبورشرکت فرمایند .

باقر طباطبائی‌قمی

باکمال تاسف‌درگذشت شادروان حاج‌محمد حسن نیلچی راباستحضاردوستان و آشنایان‌میرساند. مجلس ختم مردانه روز چهارشنبه ۱۷ر۷ر۴۷ در مسجدمجداز ساعت ۹تا۱۱ و ختم زنانه بعدازظهر همانروز ازساعت ۳تا۶ در منزل آنمرحوم واقع در عباس‌آباد چهارراه قصر سی‌متری نظامی خیابان شهند پلاك ۱۰ برگزار خواهد شد .

خانواده‌های : نیلچی ، نیلفروش ، براتی ، اخوان صراف ، امینی جواهری ، دکتر اخوان ، پوستی ، نیلی‌پور ، صراقان ، شریفیان ، نباتی ، شریف ، معمارزاده ، الماسیان
آ_۲۲۰۸۷

بعموم بازماندگا ن آنمرحوم مصیبت وارده راتسلیت میدهیم

بانهایت تاسف خانواده‌های شرفی ، فراهانی، رستمی ، زینی ، ملکی ، حمزه ، نصرتی

درگذشت بانوهاجر شرفی (تویسرکانی) عیال مرحوم حاج‌آقافراهانی را باطلاع بستگان و آشنایان میرساند . مجلس ترحیم مردانه از ساعت ۳تا۵ بعداز ظهر روز چهارشنبه ۱۷ر۷ر۴۷ در مسجد حاج‌حسن واقع در خیابان شاهپور (ارامنه) و ختم‌زنانه درهمانروز و همان‌ساعت در منزل شخصی آنمرحومه واقع در خیابان دربند خورشید کوچه آسیاب والی‌شماره۲ر۱۶ منعقد می‌باشد .

اسداله شرفی ، عنایت‌اله شرفی ، خیراله‌شرفی، نوروزشرفی ، ذبیح‌اله شرفی ، فتح‌اله شرفی ، مهدی شرفی ، ابراهیم فراهانی ، حبیب‌اله ملکی ، داودملکی قاسم ملکی ، شاهپور عطری ، احمد وطنیان ، یحیی محبی ، حسن‌محبی ، زین‌العابدین صوفی ، مرتضی رستمی ، رحمت‌اله زینی ، فرج‌اله زینی ، محمدحسین حمزه ، نصرتی ، حسن مرتاض
آ_۲۲۰۷۷

بعموم بازماندگان آنمرحومه مصیبت وارده‌راتسلیت میدهیم

پرسه

بااندوه فراوان درگذشت روانشاد رستم‌هورمزدی رابه‌اطلاع بستگان و آشنایان میرساند . مجلس‌پرسه آن شادروان روز پنجشنبه ۱۸مهرماه از ساعت ۴تا۶ پس از نیمروز در سالن ایرج خیابان استالین کوچه زرتشتیان برگزار میگردد .

گوهر کتایون ، زمرد پریچهر هورمزدی ، افلاطون، خدایار ، مهربان ، دکتر مهربان هورمزدی ، مهربان ورجاوند ، فریدون فیروزی ، خانواده‌های ورجاوند، پارسی ، مه‌آبادی
آ_۲۲۱۲۷

بعموم بازماندگان آنمرحوم مصیبت وارده‌راتسلیت میدهیم

خانواده‌های : قهری ، قهری‌صارمی ، اسمعیلی، منصوری ، فرهنك ، شرف‌پور ، روحی ، طاهری ، لطفعلیان ، جعفربای ، صارمی ، فرهی ، فرهمند ، ترکمان ، پارسی ، صحرانورد ، جعفری کرمانی ، روزبه‌امامی، توسلی ، طوسی ، نیاکان،توکلی،کریمی

بانهایت تاسف درگذشت **بانو خدیجه قهری**مادر گرامی آقایان سرهنك غلامعلی قهری ، محمدقهری، دکتر مرتضی قهری ، رضاقهری ، مصطفی قهری را باطلاع خویشاوندان و دوستان محترم‌میرسانند. مجلس ختم مردانه درروز پنجشنبه ۱۸ر۷ر۴۷ از ساعت۹تا۱۱ در مسجد فخرالدوله واقع در خیابان فخرآبادومجلس ختم زنانه روز شنبه ۲۰ر۷ر۴۷ از ساعت ۱۵تا۱۷ در خانقاه صفی‌علیشاه برگزار می‌گردد .
آ_۲۲۱۷۵

بعموم بازماندگان آنمرحومه مصیبت وارده‌راتسلیت میدهیم

بانهایت تاسف درگذشت شادروان **امیراصلان قاهری** کارمند عالیرتبه وبازنشسته‌این‌وزارت‌راباطلاع میرساند . مجلس ترحیم‌آن فقید در روز چهارشنبه ۱۷مهرماه از ساعت ۲تا۴ بعدازظهردرخانقاه‌صفیعلیشاه برگزار میشود .

وزارت کشور
آ_۲۲۰۸۳

باکمال تاسف درگذشت‌شادروان **امیراصلان‌قاهری** پدر گرامی آقای دکتر منوچهر قاهری مشاور عالی وزارت بهداری راباطلاع میرساند . مجلس ترحیم مردانه آن فقید روز چهارشنبه ۱۷مهرماه در ساعت ۲تا۴ بعدازظهر در خانقاه صفی‌علیشاه برگزارمیشود.

وزارت بهداری
آ_۲۲۰۸۳

باکمال تاسف درگذشت‌شادروان **امیراصلان‌قاهری** پدرارجمند آقای دکتر اصلان‌پور قاهری مدیر کل عملیاتی هواپیمائی کل کشوری راباطلاع میرساند. مجلس ختم مردانه ازساعت۲تا۴ بعدازظهر روزچهارشنبه ۱۷ مهرماه در خانقاه‌صفی‌علیشاه برگزارخواهد گردید.

اداره کل هواپیمائی کشوری
آ_۲۲۰۵۵

کلوپ روتاری شمال تهران باکمال‌تاسف‌درگذشت شادروان **امیراصلان‌قاهری** پدرگرامی روتارین دکتر منوچهر قاهری راباطلاع میرساند . مجلس ختم مردانه از ساعت ۲تا۴ بعدازظهر روز چهارشنبه ۱۷ مهرماه‌در خانقاه صفی‌علیشاه برگزار میشود .

کلوپ روتاری شمال تهران
آ_۲۲۰۵۹

بانهایت تاثر درگذشت شادروان مرحوم‌امیراصلان قاهری پدردکترمنوچهر قاهری ـ دکتراصلان‌پورقاهری رفعت‌جلیلی‌تهرانی ـ پروین بسیطی ـ فرشته صالحیان لیلی حافظی راباطلاع بستگان و دوستان میرساند . مجلس ختم مردانه روز چهارشنبه ۱۷مهرماه ازساعت ۲تا۴ بعدازظهر و مجلس ختم زنانه همانروز از ساعت ۴تا۶ بعدازظهر در خانقاه صفی‌علیشاه برگزارمیشود.

دکتر منوچهر قاهری ، دکتر اصلان‌پورقاهری، رفعت‌جلیلی‌تهرانی ، پروین بسیطی ، فرشته صالحیان یوسف‌جلیلی تهرانی ، مهندس سیاوش بسیطی،دکتر امان‌اله صالحیان ، مهندس فیروز حافظی ، سروان محمود قهاریان ، مهدی قهاریان ، حسین قهاریان ، دکتر محمدمجرب ، مهندس عباس مجرب ، عزت‌اله مجرب ، دکتر ناصرجنیدی ، پرویزحساس ، علی‌اکبر لطفیان ، حسن جلیلی تهرانی ، جعفر جلیلی تهرانی، ایرج جلیلی تهرانی ، سرهنك علی‌اصغر شاهرخ ، میرعلی‌وثوق ، ابوالحسن البرزی ، مینو قیطانچی ، مهندس‌داریوش قیطانچی
آ_۲۲۰۴۹

بعموم افراد خانواده‌های عزادار بویژه فرزندان‌آن مرحوم مصیبت وارده را تسلیت میدهیم

بانهایت تاثر و تاسف درگذشت شادروان حاج **علی‌نجاری** که یکی از اعضای محترم‌وخیرصنف‌شیشه فروش‌بوده باطلاع عموم و همکاران‌میرساند . مجلس ختم آن فقید سعید روز چهارشنبه ۱۷ر۷ر۴۷ازساعت ۳تا۵ در مسجد ارك منعقد است .

اتحادیه صنف فروشندگان شیشه‌تهران‌وحومه
آ_۲۲۰۹۷

بانهایت تاسف درگذشت‌مرحوم **حاج‌علی‌نجاری(کالج)** راباطلاع فامیل و آشنایان و همکاران محترم‌میرساند. مجلس ترحیم مردانه روز چهارشنبه ۱۷ مهرماه در مسجد ارك از ساعت ۳تا۵ بعدازظهر و ختم زنانه در همان روز وساعت در منزل آن مرحوم واقع درخیابان نایب‌السلطنه عباس‌آباد کوچه یخچال کوچه رجائی پلاك ٤ منعقد میباشد . ضمنا روز جمعه ۱۹ مهرماه مجلس ترحیمی در مسجد جامع دماوند از ساعت۳الی۵ بعدازظهر برقرار می‌باشد .

نجاری ، تحریری ، حاج‌شعبانعلی‌صادقی، خطیبیان، حاج‌اسمعیل صادقی ، میرطاهری ، قنبری ، شادرو ، نایبی، حسنی ، خطیب‌دماوندی،مقصودی،مهدوی‌دوست
آ_۲۲۰۷۹

مصیبت وارده را بعموم بازماندگان آنمرحوم‌تسلیت میدهیم .

باکمال تاسف درگذشت مرحوم جمشید زندی دانشجوی سال سوم دانشکده پلیس‌برادرآقای زندی رئیس ثبت منطقه کرمان را باطلاع میرساند . مجلس ترحیم از ساعت ۸نیم تا۱۰نیم روزچهارشنبه هفدهم مهرماه در خانقاه صفی‌علیشاه منعقد است.

آ_۲۲۱۰۹ اداره کل ثبت

بانهایت تاثر و تاسف درگذشت نابهنگام‌جمشید زندی دانشجوی سال سوم دانشکده افسری‌شهربانی راباطلاع فامیل و آشنایان و دوستان میرساند. مجلس ختم مردانه روز هفدهم مهرماه از ساعت ۸نیم الی ۱۰نیم در خانقاه صفی‌علیشاه و مجلس ختم زنانه از ساعت ۱۰نیم الی ۱۲روز مزبور در همان محل‌برپا خواهد بود .

خانواده‌های : زندی ، شکیبی‌گیلانی ، افشارمقدم، توانایان ، امیرمعز ، احمدیان ، دژبان ، جابری ، ابراهیمی ، جلایری ، ظفر ، آصف‌دیوانی ، ادیب‌پور، شاه‌سوندی ، بیات حریری ، خاسایان ، اخوان ، صالح‌آبادی ، جزایری ، اسمعیل‌زادگان ،کازرانی ، صالحی
آ_۲۲۱۰۹

بعموم بازماندگان آنمرحوم مصیبت وارده راتسلیت میدهیم

بانهایت تاسف وتاثر فوت ناگهانی مرحوم حاج محمدجوادسمسارنژاد راباطلاع بستگان و دوستان و آشنایان میرساند . مجلس ترحیم آ نمرحوم روز پنجشنبه هیجدهم مهرماه ازساعت ۹ صبح الی ۱۱ در مسجد الحاجی واقع در خیابان سیدعلیخان(اصفهان) برقرار است و مجلس ختم زنانه در همان روز ازساعت چهار بعدازظهر در منزل شخصی آن مرحوم واقع‌در خیابان دادگستری اصفهان منعقد می‌باشد .

خانواده‌های : سمسارنژاد ، کوزه‌کنانی ، مصباح سیف‌پورفاطمی ، دستان‌پور ، مهدی‌سمسارزاده ، حاج محمدعلی‌مجردیان ، حاج‌محمدتقی‌سمسار ، حاج‌محمد ابراهیم سمسار ، هدایت‌اله مشقالی ، حاج محمدهاشم سمسار ، حاج‌عبدالحسین سمسار،حاج‌ابوالقاسم‌سمسار حاج‌آقاتقی‌سمسار ، قوام‌الدین اشراقی ، دکترشادخو، دکترحسین صدیقی ، مهدی بلوچی ، دکتر محمد برومند ، مهندس‌شه‌ناصر ، حسین عجمی
آ_۲۲۱۰۳

بعموم بازماندگان آنمرحوم مصیبت وارده‌راتسلیت میدهیم

یادبود

بمنظور تجلیل از خدمات شادروان **تیمسارسرلشگر مقبلی** روز چهارشنبه ۱۷ر۷ر۴۷ از ساعت ۱۶ونیم مجلس یادبودی درباشگاه افسران بازنشسته واقع‌در خیابان صمجدی (بین‌خیابان‌سپه‌وباستور)برپاست‌ازعموم افسران و خویشاوندا نو دوستان آن مرحوم وبانوان محترمه‌شان دعوت میشود تادرباشگاه‌حضوربهمرسانند و هیئت مدیره را قرین امتنان فرمایند .

سرپرست کانون افسران و درجه‌داران بازنشسته
سپهبد جهانبانی
آ_۲۲۰۲۷ ۲_۲

بمناسبت‌چهلمین روز درگذشت‌شادروان‌محمدحسن **اصغرزاده پارسا** مجلس یادبودی در روز پنجشنبه ۱۸ مهرماه۱۳۴۷از ساعت ۳ونیم تا۵ونیم بعدازظهر در آرامگاه صولت‌الدوله واقع در امامزاده عبداله‌برگزار میشود وسیله ایاب و ذهاب از منزل آنمرحوم واقع‌در چهارراه بیست‌متری اول و ناهید پلاك ۳۹ آماده می‌باشد .

خانواده‌های پارسا
آ_۲۲۱۲۱ ۲_۱

بمناسبت هفتمین روز درگذشت بانوجهان‌شهردار روز پنجشنبه ۱۸ر۷ر۴۷ مجلس‌تذکری‌دراما مزاده‌عبداله از ساعت ۳تا۵بعدازظهر برپاست از دوستان‌وآشنایان خواهشمند است باحضور خود روح آنمرحومه راشاد فرمایند .

خاتون‌آبادی ـ شهردار
آ_۲۲۱۸۳

تسلیت

مرك اندوهبار استاد حسین مسرور رابه‌بازماندگان آن شادروان بویژه آقای مرتضی بهروان تسلیت میگوئیم .

جلال‌الدین همائی ـ دکتر شاه‌حسینی
آ_۴۳۱۸۰

هیئت مدیره واعضای سازمان زنان‌زرتشتی

بااندوه فراوان درگذشت شادروان‌فریدون‌خسرویانی (راستی) را به‌جناب آقای کیخسرو راستی و خانواده محترمشان تسلیت گفته بقای عمر بازماندگان را از خداوند بزرك خواستارند .
آ_۲۲۱۴۳

هیئت مدیره و اعضای سازمان زنان زرتشتی

بااندوه فراوان درگذشت شادروان ملکی مرزبان (مهرافشانی) را بسرکار خانم گوهر مهرافشانی و خانواده محترمشان تسلیت گفته بقای عمربازماندگان رااز خداوند بزرك خواستارند .
آ_۲۲۱۴۵

درگذشت نابهنگام دوست عزیزمان آقای جمال بهشتی‌رابخانواده محترم بهشتی تسلیت عرض‌مینمائیم وا زخداوند متعال خواستاریم صبر جمیل در تحمل‌این مصیبت بخانواده بهشتی عنایت فرماید .

عبدالعلی یاسری‌وبانو
آ_۲۲۱۲۹

جناب آقای فریدون کوچك‌پور

بانهایت تاسف مصیبت وارده را بجنابعالی وخانواده محترم تسلیت عرض مینمائیم .

تبریز ـ مهندس قدس‌وبانو
آ_۴۳۰۸۶

جناب آقای کوچك‌پور ریاست محترم‌دادگستری بهشهر

باکمال تاسف وتاثر عمیق درگذشت نابهنگام اخوی گرامیتان رابجنابعالی‌وخانواده محترمتان‌تسلیت عرض مینمائیم .

بهشهر ـ مهندس توکلی وبانو ـ نورداد‌مظفرزاده
آ_۴۳۰۸۴

جناب آقای کوچك‌پور ریاست محترم‌دادگستری‌بهشهر

کارکنان شرکت سهامی صنعتی بهشهر باکمال تاسف وتاثر مصیبت وارده‌فوت‌نابهنگام‌اخوی گرامیتان رابجنابعالی تسلیت عرض نموده‌بقای عمرشما وخاندان محترمتان را از خداوند بزرك مسئلت مینمایند .

ازبهشهر ـ شرکت سهامی صنعتی بهشهر
آ_۴۳۰۸۲

دوست عزیزمان آقای محمود مشار سعدیه

حادثه تالم‌آور فوت پدربزرگوارتان تمام دوستان‌را دچار اندوه فراوان نموده‌است . این پیش‌آمدناگواررا بشما تسلیت گفته وبرای همه بازماندگان‌آرزوی‌صبر وسلامت فراوان داریم .

کارمندان حسابداری شرکت نفت ایران‌پان‌آمریکن
آ_۲۲۱۷۳

مصیبت وارده را بخانواده محترم مهندسی‌بویژه بدری‌خانم مهندسی‌وسرکار سروان میرنصیری‌تسلیت عرض می‌نمائیم .

اهواز ـ تقی‌زاده وبانو
آ_۴۳۰۰۸

جناب آقای توسلی و بانو

مصیبت وارده راتسلیت عرض می‌نمائیم

دانش‌آموزان ششم ریاضی نظام‌وفا ـ اهواز
آ_۴۳۰۰۶

بانهایت تاسف‌مصیبت وارده را بفامیل محترم‌لبیب مخصوصا جناب آقای حسن لبیب تسلیت‌عرض‌مینمایم

زنجان ـ سرهنك مسعود معتمدی
آ_۴۳۰۰۴

آقای دکتر اصلانپور قاهری

مصیبت وارده را بشما و خانواده محترمتان‌تسلیت میگویم .

سرگرد خلبان حسین هاشمی
آ_۲۲۱۰۵

جناب آقای دکترفرح کوچکپور

همکاران قدیمی شما بایکدنیا تاسف وتالم در مصیبت وارده جانگداز فقدان برادر عزیزت خود را شریك‌دانسته و امیدوارند باصبروشکیبائی که‌خداوند در وجودت بودیعه نهاده است این مصیبت را تحمل فرمائید .

غضنفری ، افراسیابی ، دکتررسولی ، جاماسب ، دانائی ، نراقی ، سلامی ، زرکش ، پرویز غفوریان، ثابتی ، شیبانی
آ_۲۲۱۱۹

سرکار سروان پوربحری

مصیبت وارده را ازسوی خود و همکاران‌تسلیت گفته شکیبائی و تندرستی برای عموم بازماندگان از یزدان پاك آرزومندیم .

خرم‌آباد لرستان ـ سرهنك‌ستادایران‌نژاد
آ_۴۳۱۰۲

جناب آقای حسن لبیب

بانهایت تاسف درگذشت شادروان پدربزرگوارتان را تسلیت عرض نموده سلامتی و بقاء عمرجنابعالی و خانواده محترم را از خداوند خواهانم .

مهندس‌فیروز کرمانی
آ_۲۲۱۶۷

سرکار خانم مظاهری

درگذشت مادر گرامیتان راصمیمانه تسلیت میگوئیم

کارمندان دبستان باختر
آ_۲۲۱۸۱

جناب آقای علی‌اصغر شیخ‌رضائی

مصیبت وارده را به‌آنجناب تسلیت عرض میکنم

محمدرضا یزدانفر
آ_۳۲۱۷۷

بانهایت تاسف مصیبت وارده را به‌دبیر محترم جناب آقای علی‌اصغر شیخ‌رضائی تسلیت‌میگوئیم

دانش‌آموزان سال سوم دبیرستان مهران
آ_۲۲۰۹۱

جناب آقای محمدحسین قانعان

مصیبت وارده را بجنابعالی و خانواده محترم‌تسلیت میگوئیم .

محمدمرادبیات
آ_۲۲۰۶۵

جناب آقای ناصر متینی

باکمال تاثر فوت مادر گرامی‌را تسلیت‌گفته سلامتی وسعادت وجود عزیزتان را از خداوند مسئلت دارم .

عزیزاله کریمی
آ_۲۲۰۷۵

سرکار علیه خانم فرشته قاهری

مصیبت وارده را تسلیت گفته خودرا در غم‌شما شریك میدانیم .

قدیری وبانو
آ_۲۲۰۹۱

جناب آقای‌حاج‌محمود دادبه و سرکاربانو.جناب آقای حسن دادبه وسرکار بانو وحسین و عباس‌دادبه مصیبت وارده را تسلیت عرض نموده و خودرا دراندوه آن‌خانواده معظم‌شریك میدانیم .

ابوالقاسم‌بختیاری ، فخرالسادات‌وشمس‌السادات‌بختیاری
آ_۲۲۰۵۳

خاندان ارجمند کوچك‌پور

مصیبت وارده را تسلیت میگوییم و خودرا دراین اندوه بزرك شریك میدانم .

فریدون کوشا
آ_۴۳۰۶۶

درگذشت شادروان امیراصلان‌قاهری را بکلیه بستگان آنمرحوم بویژه جناب آقای دکتر اصلان‌پور قاهری مدیرکل عملیاتی هواپیمائی کل‌کشور تسلیت گفته و بقای بازماندگان آنمرحوم را خواستاریم.

کارمندان اداره استاندارد پرواز هواپیمائی کل کشور
آ_۲۲۰۶۳

از طرف‌خود و همکارانم درگذشت سرکارسرهنك عباس صادقیان افسر بازنشسته سازمان صنایع نظامی رابخانواده محترم صادقیان صمیمانه تسلیت عرض مینماید .

سپهبد حسن طوفانیان
آ_۲۲۰۶۱

خانواده محترم بهشتی

روجرواسکوچیمارا و کارمندان‌شرکت‌هواپیمائی سویس‌ائر بانهایت تاسف مصیبت وارده را به آن خاندان محترم تسلیت عرض نموده و بقای آن‌خانواده راخواستارند .

شرکت هواپیمائی سویس‌ائر
آ_۲۲۱۶۵

نوسازی در تهران ازهفته آینده شروع میشود

محله عودلاجان به‌هشت منطقه نوسازی تقسیم شد و درهفته آینده اولین برنامه‌نوسازی روی یکی از دومنطقه یك یاهشت پیاده خواهد شد . این خبر را آقای‌شهمیرزادی معاون اجتماعی وزارت کشور امروز به‌خبرنگاران داد .

خبرنگارما گزارش میدهدباآغاز نوسازی محله عودلاجان اقدامات سازمان نوسازی تهران عملا آغاز میگردد .

معاون وزارت کشور گفت : سازمان‌نوسازی‌تهران‌اکنون‌بدرستی میداند که در عودلاجان چه باید بکند و آماری که بوسیله سازمان ممیزی ازاین شهر گرفته شده‌در دسترس ماموران نوسازی‌قراردارد. یکی ازدوناحیه‌ای که‌درعودلاجان‌پیش از مجلات دیگرنوسازی میشود منطقه مرکزی این محله است‌هفته آینده درجلسه سازمان‌نوسازی اطلاعات جمع‌آوری شده مطرح میشود ، سپس اقدامات نوسازی‌در یکی از دومنطقه مرکزی و شمال شرقی و یا تمام هشت منطقه‌شروع خواهدشد .

معاون اجتماعی وزارت کشورگفت: اراضی عودلاجان به‌قیمتی که قبل از طرح و عنوان‌نوسازی‌درعودلاجان وجود داشته و بارعایت عدالت خریداری خواهد شد . اراضی عودلاجان پس ازپیاده شدن طرح تسطیح میشودو برنامه های بعدی بستگی دارد به‌مشارکت خود مردم.

در محله عودلاجان دولت امر خرید اراضی راخودراسا‌انجام‌میدهد و پس از آن درامر نوسازی‌بامردم شرکت و همکاری خواهد شد . دراین محله پس از قیمت‌گذاری اراضی موجود و تسطیح و نقشه ساختمانی آماده میگردد افراد و شرکت‌های ساختمانی‌وصاحبان‌خانه های موجود میتوانند ضمن مراجعه به‌سازمان نوسازی دراین امر مشارکت نماید .معاون اجتماعی وزارت کشور ازبازرگانان ،سرمایه گذاران و شرکت‌ها و ساکنان عودلاجان دعوت کرد تاضمن‌مراجعه باین سازمان طبق نقشه موجود در امرنوسازی اقدام نمایند .

برای نوسازی محله عودلاجان‌قیمت اراضی،خیابانها ، توقفگاه‌هاومراکز تجارتی و مسکونی روی‌نقشه‌مشخص شده و افرادی که بخواهند دراین برنامه شرکت کنند بایدباسازمان نوسازی قرارداد ببندند .

کلاسهای آزاد دانشگاه بزودی شروع بکار میکند

دانشگاه تهران به‌منظوربالابردن سطح اطلاعات عمومی افرادی که مایل به کسب دانش و اطلاع از مسائل مختلف علمی و اقتصادی و فنی می باشند درسال تحصیلی۴۷ و۴۸ چند کلاس آزاد به شرح‌زیر تشکیل خواهد داد .

آشنائی باطرز کار ماشین های الکترونیك ، حسابداری ، اصول مدیریت صنعتی‌وبازرگانی، پرورش مینور، نقشه برداری و مساحی ، مقدمات الکتریسته، ماشین های حرارتی و آشنائی با موزیك .

به داوطلبان هیچگونه مدرك دانشگاهی‌داده نمیشود. شهریه‌برای هر دو واحد درس ۱۶ جلسه ۲ ساعتی در هر نیمسال ۱۲۰۰ ریال وبرای‌هردوواحددرس آزمایشگاهی در هر نیمسال ۱۵۰۰ ریال است.

ثبت نام از داوطلبان

از روز شنبه ۲۰ مهرماه تاسه‌شنبه ۲۳ مهرماه در محل دبیرخانه دانشگاه تهران انجام می‌شود.

آگهی برنامه ثبت نام درس‌های آزاد شبانه در شماره فردا درج خواهد شد.

فیلم برجسته

تونل

از فردا صبح

نمایش داده میشودوآگهی صفحه بیست امروز بدین وسیله تصحیح میگردد

از فردا صبح فقط در

سینما تاج

بزرگترین اثردهساله اخیر سینما ی‌امریکا

روزنامه اطلاعات
تاسیس ۱۳۰۴

سه‌شنبه
● پانزدهم رجب ۱۳۸۸
* هشتم اکتبر ۱۹۶۸
* شماره ۱۲۷۰۹
* سال چهل‌وسوم

وزیر خارجه وارد نیویورک شد

نیویورک ـ آسوشیتد پرس ـ رویتر ۱۶مهر ـ اردشیر زاهدی وزیرخارجه ایران امروز وارد نیویورک شد تادر اجلاسیه عمومی سازمان ملل متحد شرکت کند .

زاهدی ۲۳ مهر نطقی در باره مسائل سیاسی جهان ـ مسائل حقوق بشر ـ گرسنگی ـ بیماری وبیسوادی در سازمان ملل ایراد خواهد کرد .

وزیر خارجه ایران بخبرنگارانی‌که در فرودگاه کندی اجتماع کرده‌بودند گفت در مدت اقامت ۱۴ روزه‌اش در امریکا از کلیه کسانیکه به‌زلزله‌زدگان خراسانی کمك کردند از طرف قاطب مردم ایران تشکر خواهد کرد .

درسال تحصیلی آینده :

نحوه امتحانات ششم متفرقه تغییر میکند

* داوطلبان رشته ادبی ۱۰ درس ، طبیعی ۹ درس و داوطلبان ریاضی۱۲درس را باید کتبی امتحان‌دهند
* نمرات امتحان کتبی نباید ۱ زده کمتر باشد
* از سال‌تحصیلی آینده امتحانات متفرقه سال ششم متوسطه براساس مقررات جدیدی انجام می‌شود.

طبق اطلاع‌خبرنگارما این‌تصمیم بدنبال تغییر آئین‌نامه امتحانات نهائی سال ششم دبیرستانها اتخاذ شده است و نحوه انجام امتحانات متفرقه بصورت مقررات جدید دبیرستانها انجام خواهد گرفت.

براساس این تغییرات ازداوطلبان در تمام دروسی که انجام امتحان کتبی آنها ممکن باشد بصورت کتبی امتحان خواهد شد. بطوریکه داوطلبان رشته ادبی در ۱۰ درس داوطلبان طبیعی در۹درس‌وداوطلبان ریاضی در۱۲ درس باید امتحان کتبی بدهند.

بطور کلی در امتحانات نهائی سال ششم متوسطه و متفرقه‌خرداد ماه کلیه دروس‌باستثناء قرائت‌زبان فارسی ، قرائت زبان خارجه ،قرائت عربی وورزش بطور کتبی انجام میگیرد.

درگواهینامه‌قبولی امتحان‌دهندگان نهائی ششم متوسطه و متفرقه از خرداد ماه ۴۸معدل امتحان کتبی‌و معدل امتحان شفاهی خرداد یا شهریور قید خواهد شد.

نصاب نمره

طبق گزارش خبرنگار ما حدنصاب نمره نیز از سال ۴۹ـ۵۰ در مورد داوطلبان متفرقه سال ششم‌متوسطه اجرا می‌شود وآنان‌نیز مطابق‌دانش آموزان در صورتی در امتحانات نهائی خردادماه‌قبول شناخته‌میشوند که اولا معدل نمرات امتحان کتبی ومعدل نمرات امتحانی شفاهی آنان هریك جداگانه کمتر از ۱۰نباشد. ثانیا در امتحان کتبی هریك از دروس نمره کمتر از ۷ نداشته باشند. در غیر اینصورت داوطلبان تجدیدی شناخته می‌شوند وبایستی در شهریور ماه دروسی را که در خردادماه کمتر از ۷ داشته‌اند مجددا امتحان بدهند و در صورت احراز شرائط قبولی خرداد قبول شناخته میشوند.

الکه‌زومر دیشب هنگام ورود به‌تهران‌مورد استقبال آقای مهدی‌رقابی قرارگرفت .

الکه‌زومر بتهران آمد

وی ۳ ماه درایران میماند

«الکه‌زومر» هنرپیشه معروف و زیباروی آلمانی که‌بابازی در مقابل «پل‌نیومن» در فیلم (جایزه) شهرت بین‌المللی کسب نمود دیشب به تهران آمد وتاسه‌ماه‌دیگردرتهران باقی خواهد ماند .

گروهی‌ازدوستداران الکه‌زومر بدون توجه به دیری‌وقت دیشب به فرودگاه مهرآباد آمده بودندتاوی را ازنزدیك مشاهده کنند.هنرپیشه آلمانی که ظاهرا طول پرواز به تهران را با آرامش کامل‌درهواپیما چرت زده بود ،از پلکان هواپیمابا چهره ای سرحال پائین امد و با مستقبلین خویش دست داد و به پرسش های خبرنگاران به زبان انگلیسی اما با لهجه آشکارآلمانی پاسخ گفت .

زیباروی آلمانی که برای شرکت دریك فیلم ایرانی به تهران‌آمده، در همان لحظات ورود مسحور زیبائی تهران شد . او گفت به عمرش شهری بدین درخشانی در شب‌ندیده‌است .

از الکه‌زومر پرسیده شد نظرش درباره مردان ایرانی چیست ؟ او بابیانی بی تفاوت پاسخ‌باین‌پرسش رابه آینده موکول کرد .

علاوه‌برالکه‌زومر دوتن دیگر از هنرپیشه های معروف جهان« کورت یورگنز »و (استوارت‌ویتمن) برای شرکت‌در فیلم‌فارسی دیروزبایران آمده‌اند .

انتخاب شایسته

جناب آقای حاج احمد کمیلی‌زاده عضو هیئت‌مشورتی روزنامه اطلاعات

انتخاب شایسته و بجای جنابعالی برای انجمن شهر اهواز موجب خرسندی و سرور اهالی‌این شهرگردید، موفقیت روز افزون شمارادر اجرای نیات عالیه شاهنشاه آریا مهر وتوفیق‌خدمتگزاری بمردم از خدای بزرك آرزو دارم .

سید محمد رضا منصوری
آ ـ ۴۳۰۱۰

ازکلیه داوطلبان مترجمی دعوت میشود بمنظور اخذکارت روزهای شنبه و یکشنبه ۲۰و ۲۱مهرماه۱۳۴۷ بکارگزینی تلویزیون‌ملی‌ایران‌ـ خیابان پهلوی‌ـ بلوار جانسپار پلاك ۲۳ مراجعه فرمایند . آ ـ ۴۳۰۳۶ ۱ ـ ۴

شماره تلفن جدید کانون خبرنگاران‌عکاس
۳۱۲۱۷۵
۱ ـ ۵ آ ـ ۴۲۱۲۸

برای اطلاع همکاران داروساز
مدیران داروخانه‌های تهران

هیئت مدیره جامعه دارو سازان ایران در جلسه یکشنبه ۱۴ مهر ماه ۱۳۴۷ ضمن بررسی و تائید اقدامات جناب آقای دکتر انگجی استاد محترم دانشگاه تهران و رئیس امور موسسات داروئی و داروخانه ها در انجمن بهداری تهران بتمام دکتر های داروساز مدیر داروخانه های تهران اعلام می نماید ضمن توجه دقیق بوظایف و تعهدات قانونی خود در تمام ساعاتی که داروخانه خود را دایر میدارند در داروخانه حضور داشته و خود امور داروخانه را سرپرستی نمایند و باشخاص فاقد صلاحیت اجازه دخالت در امور داروخانه ندهند تا مشکلاتی که اخیرا دراثرعدم حضور بعضی همکاران در تعدادی از داروخانه های تهران بروز نموده است تکرار نگردد .

هیئت مدیره جامعه داروسازان ایران
آ ـ ۲۲۰۲۱

شماره تلفن دفتر اینجانب
ارباب‌قزوینی وکیل دادگستری به
۳۱۱۸۵۷
تغییر یافته است
آدرس : خیابان‌نادری‌پاساژ شیروانی
ساعت کار ۵ تا ۹ بعد ازظهر
آ ـ ۴۲۸۷۸

اطلاعیه باشگاه‌قصریخ

بمناسبت شرکت در جشن ٤ آبان بالماسکه سالیانه باشگاه جمعه ۳ آبان ماه از ساعت۸٫۳۰ دقیقه بعد از ظهر باشام مخصوص و بازیهای مختلف و جوائز گوناگون برگزار خواهد شد .
برای کسب اطلاعات بیشتر بدفتر باشگاه واقع در خیابان پهلوی نرسیده بمیدان ونك ویا تلفن ۶۲۸۳۹۱ مراجعه فرمائید .
آ ـ ۴۲۹۰۴

دعوت ازدانشجویان دانشگاه جندی شاپور

ساعت ٦بعد از ظهر روز ٥شنبه ۱۸مهرماه جاری بمنظور آشنائی‌و معارفه دانشجویان با اولیاء دانشگاه جلسه ای در محل‌دبیرخانه‌دانشگاه جندیشاپور تشکیل می گردد از دانشجویان کلیه‌رشته های‌دانشگاه اعم از دانشجویان سال قبل و دانشجویان جدید دعوت می‌شودقبل ازساعت مقرر در محل مزبورحضور بهمرسانند .

رئیس دانشگاه‌جندی شاپور
دکتر کاظمی
آ ـ ۴۳۰۰۲

اطلاعیه

کارخانجات تخته فشاری وفورمیکای
توکلی تبریز

باتائیدات خداوند متعال و به پیروی از منویات شاهنشاه آریامهر کارخانجات تخته فشاری‌وفورمیکای توکلی تبریز جهت رفع نیازمندی کشور در رشته های تولیدی بانصب ماشین آلات مدرن و آخرین سیستم وباهمکاری متخصصین فنی سوئدی موفق گردیده است‌که بهترین نوع نوپان در اندازه های مختلف وعالی ترین فورمیکای استخوانی و لعابی را تحت لیسانس نظارت مستقیم سازندگان سوئدی‌تهیه و ببازارهای ایرانی و کشورهای‌همجوارخارجی عرضه نماید . لذا مراتب جهت اطلاع کارخانجات سازنده اتومبیل ـ مبل ـ وسائل آشپز خانه ـ صنایع چوبی وعموم مصرف کنندگان‌رسانیده وآماده قبول‌سفارشات بهرمقداروانداز‌ه‌دراسرع وقت میباشد .
از متقاضیان خواهشمنداست جهت حفظ تقدم سفارش خود را به‌نشانی های زیر اعلام فرمایند .
تبریز ـ خیابان شمس‌تبریزی کوی‌توکلی‌ـ کارخانجات نئوپان وفورمیکای توکلی.
تهران ـ خیابان بوذرجمهری غربی‌ـ ساختمان ۱۲۰ـ تجارتخانه حاج مصطفی توکلی.

فردا فردا فردا
فردا
آخرین فرصت
را از دست ندهید
بزرگترین جوایز سال
یك جایزه ۲۵۰ هزارتومانی
۱۰ جایزه ۵۰ هزارتومانی
۱۰ دستگاه اتومبیل پیکان
فردا بلیطهای فوق العاده اعانهٔ ملی قرعه کشی میشود

روزنامه فردا
فردامنتشر میشود
تلفن دکتر دادالهی
۳۱۲۶۷۴
۴ ـ ۳ آ ـ ۴۲۸۱۲

روزنامه دیپلمات
چهارشنبه‌ها خواندنی است

بزودی
بهروز وثوقی پوری بنائی
ظهوری ـ بوتیمار و کتایون
در فیلم : دزد سیاه پوش
کارگردان: امیربشرو‌ان
محصول استودیو میثاقیه

اطلاعیه تشک فنری خوشخواب

چون مشاهده شده است اخیرا عده ای ازحسن شهرت تشک فنری خوشخواب سوء استفاده نموده وتشکی رابنام خوشخواب به خریداران محترم معرفی مینمایند لذا ازخریداران محترم تقاضامیشود درموقع خرید به مارک تشک فنری خوشخواب توجه فرمایند وازفروشندگان بخواهند که تختخوابهای آنهارا باتشک فنری خوشخواب مجهز نمایند .

HAWI LUX
هاویلوکس
معتبرترین نام در صنعت رنگسازی