سال سی‌وچهارم- شماره ۱۰۰۳۹ | دوشنبه بیست‌وششم مهرماه ۱۳۳۸ | تکشماره دوریال‌ونیم

اطلاعات

بغداد برای محاکمات جدید آماده میشود

جریان روز

شهرآرا | **کمونیستهای عرب**

سرمقاله وتفسیرجهان را درصفحه‌دوم مطالعه فرمائید

سرهنگ مهداوی اعلام‌کردکه عاملین سوءقصد به ژنرال قاسم بزودی محاکمه خواهند شد - فاضل جمالی وچهارتن ازرهبران رژیم سابق اززندان تلگرافهای تبریک به سرلشگر قاسم فرستادند. درصفحه ۳

عکسهای نیمکره نامرئی ماه انتشار می یابد

برای نخستین بار موشک‌کیهانی شوروی اسرار پشت‌ماه را فاش میکند- نخستین‌گردش‌موشک بدورزمین‌وماه بپایان‌رسید

لندن - آسوشیتد پرس - رادیو مسکو اعلام کرد که عکسهائی که موشک کیهانی شوروی از نیمکره نامرئی ماه برداشته تحت مطالعه‌قرار دارد و بزودی انتشار خواهد یافت. رادیو مسکو اضافه کرد اطلاعات علمی دیگری نیز که توسط موشک کیهانی سوم رسیده مورد مطالعه قرار گرفته است.

گوینده رادیو مسکو باین مسئله اشاره نکرده که عکسهای مذکور چه وقت بزمین مخابره شده ولی بنظر میرسد که مخابره آنهاهنگام نزدیک شدن موشک کیهانی بزمین صورت گرفته است.

بقیه در صفحه ٤

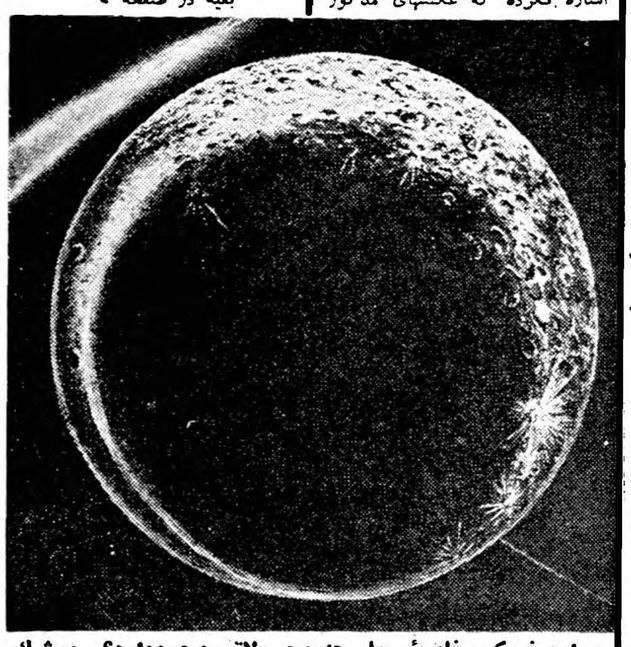

دراین نیمکره نامرئی ماه چه مجهولاتی وجوددارد؟- موشک کیهانی سوم شوروی باین پرسش جواب‌میدهد- باعکسهائی که برای نخستین بار چشم بشر به‌آنها میافتد

تفسیر سیاسی روز

ارزش پیمان سنتو

خوانندگان محترم ضمن اخبار چند روز اخیر ملاحظه نمودند که‌در طی جریان کنفرانس سنتو منعقد در واشنگتن ایستادگی ومقاومت ایران در برابر فشار بلوك کمونیست مورد تجلیل و تقدیر شایان مقامات مهم بین‌المللی واقع گردید و بطور صریح اعلام شد که‌هرنوع تجاوز بایران بمنزله تجاوز به کشورهای آزاد جهان تلقی خواهد شد وبالطبع برای دفاع ازایران از طرف ملل ر دول صلح دوست و آزاد دنیا همه نوع اقدامات

بقیه در صفحه پانزدهم

بموجب لایحه جدیدی‌که برای تبدیل عنوان کارمندان تهیه شده

کلیه کارمندان غیررسمی دولت رسمی میشوند

لایحه جدید بزودی تقدیم پارلمان میشودولایحه قبلی مسترد میگردد

امروز خبرنگار ما کسب اطلاع کرد که طرح جدیدی برای تبدیل عنوان کارمندان تهیه شده و روز قبل از عزیمت نخست وزیر بامریکا تسلیم ایشان گردیده‌است.

طرح مزبور بصورت لایحه قانونی تنظیم گردیده و پس از مراجعت آقای دکتر اقبال از اروپا تقدیم مجلس میگردد.

بموجب لایحه جدید کلیه کارمندان غیر رسمی دولت ،برسمی تبدیل‌شده ورتبه دریافت خواهند داشت ومانند کارمندان رسمی‌مشمول قانون استخدام کشوری میشوند.

لایحه تبدیل عنوان کارمندان پیمانی برسمی در آذرماه سال گذشته‌تقدیم مجلس شورایملی شدو پس ازتصویب کمیسونهای مربوط در دوم خرداد امسال درجلسه علنی شورایملی‌مطرح گردید. و بتصویب رسیدوبه مجلس سنا ارسال شد.

لایحه مزبور در کمیسیونهای دارائی واستخدام مجلس سنا بررسی شد واصلاحاتی در آن بعمل آمد و گزارش آن برای جلسه علنی‌سنا تهیه گردید.

کمیسیونهای‌سنا «کارمندان‌شهرداری هاو بنگاههای دولتی» را از لایحه حذف کردند و انتشار این خبر سبب گردید که‌اعتراض کارمندان‌شهرداری ها وبنگاههای دولتی بمراجع رسمی واصل گرددو باین جهت دولت از مجلس سنا تقاضای تعویق‌رسیدگی باین لایحه را نمود تا

بقیه در صفحه پانزدهم

یك روز درحضور شاهنشاه

رپرتاژ مجله پاری ماچ درباره ایران

سه نفراز خبرنگاران مجله‌پاری‌ماچ که‌اخیرا ازایران دیدن کرده و افتخار شرفیابی بحضور شاهنشاه‌را داشته‌اند گزارش مفصلی درآخرین شماره این مجله از مشاهدات‌خود درایران انتشار داده‌اند.

خبرنگاران مذکور ازتخت‌جمشید واصفهان دیدن کرده وبه‌تفصیل از عظمت‌تاریخی وگذشته‌بر افتخار این کشور بحث کرده‌اند.

گزارش خبرنگاران مزبورچنین آغاز میشود.

ازپنجره بوی‌گل سرخ‌ملایمی بمشام‌میرسید. خدمتگزاری که دست کش سفید بدست داشت

بقیه در صفحه‌سیزدهم

امروز پانصد ورزشکار بحضورشاهنشاه شرفیاب شدند

ساعت یازده‌ونیم صبح امروز پانصد نفراز ورزشکاران‌سازمانهای مختلف بانوان ودوشیزگان و ورزشکاران رشته‌های مختلف ورزشی، نمایندگان ومدیران‌ورزشی شعبات تاج‌شهرستانها در کاخ سعدآباد به‌پیشگاه مبارك ملوکانه شرفیاب شدند.

دراین شرفیابی ابتدا آقای‌سرهنك خسروانی رئیس سازمانهای تاج بعرض رساند که تحت‌رهبری‌شاهنشاه محبوب باشگاه ورزشی تاج دراکثر شهرستانهای ایران وکشورترکیه شعبی دایر نموده است.

وسپس دسته گلی بحضور شاهنشاه تقدیم داشت

ابتدا سازمان بانوان تاج بحضور ملوکانه معرفی شدند وسپس قهرمانان شنای دختران موردتفقد ملوکانه قرار گرفتند. آنگاه‌قهرمانان ژیمناستیك-مدیران‌شعب باشگاه درشهرستانها، دوچرخه‌سواران شناگران، ودسته‌های مختلف‌سازمان ورزشی تاج بترتیب بحضورملوکانه معرفی وشاهنشاه‌ازیك‌یك‌ورزشکاران سئوالاتی فرمودند.

شاهنشاه درمورد ورزشهای دو و میدانی به‌تیمساردفتری‌امرفرمودند که عمدهٔ ورزش ها همان ورزش دوومیدانی است، و سپس فرمودند :مشکل همان نداشتن مربی دراین رشته است.

سپس سازمان بسکتبال -بوکس معرفی شد وشاهنشاه به‌خصوص ازتیم بکس سئوالاتی فرمودند. در مورد کشتی فرنگی نیز اعلیحضرت همایونی دستورات لازم رابه‌تیمسار دفتری صادر فرمودند.

بعدشاهنشاه ازوزنه‌برداران‌باشگاه تاج سئوالات لازم رافرمودند و علل ترقی وزنه‌برداری جهان را استفسار فرمودند ودراین هنگام سازمان‌های دیگر ورزشی تاج به حضور ملوکانه معرفی گردیدند.

وزیرکشاورزی درضیافت نقشه‌برداران بخبرنگارماگفت:

طرح لایحه تحدید مالکیت تهیه شد

وزارت‌کشاورزی برای‌اجرای این‌طرح ازوجود فارغ‌التحصیلان کلاسهای نقشه‌برداری استفاده خواهدکرد

عصر روز گذشته از طرف فارغ التحصیلان دوره چهارم کلاس نقشه برداری وزارت کشاورزی بمنظور تشکر از تیمسار سرلشگر اخوی وزیر کشاورزی مجلس ضیافت عصرانه‌ای درباشگاه بانك کشاورزی ایران برپا بود.

دراین جلسه ابتدا آقای مهندس مقدم عضو هیئت‌مدیره بنگاه‌مستقل آبیاری گزارشی از عملیات کلاس های نقشه برداری راکه ازآبان سال ۱۳۳٦ تشکیل شده قرائت کرد وگفت ظرف دوسال اخیر ازطرف کار آموزان این کلاسهاهشتادقریه در خوزستان -فارس -سیستان و گرمسار بمساحت ۸٤هزار هکتار نقشه برداری ومساحی کرده‌اند.

باید گفت درانجام اینکار همکاری اداره جغرافیائی ارتش واستادان‌آن بسیار مفید بوده است.

کارمندانی که‌دوسال پیش‌باین کلاس معرفی میشدند ابتدااعزام خود راباین کلاسها نوعی‌تبعید

بقیه در صفحه‌سیزدهم

اعتراض بشرکت ساختمانی شهر آرا

دیروز عده کثیری از سهامداران شرکت سهامی شهر آرا بدنبال اگهی «شرایط واگذاری خانه‌های سری اول» در محل شرکت‌اجتماع کرده وبشرائط اعلام شده سخت اعتراض مینمودند این اجتماع تاساعت شش بعد از ظهر ادامه داشت بعد اجتماع کنندگان بچند دسته تقسیم شده و هردسته‌برای شکایت بمراجع مختلفی رفتند یك دسته به بازرسی شاهنشاهی حرکت کردند ودسته ای هم‌به روزنامه اطلاعات مراجعه نمودند

بقیه در صفحه‌سیزدهم

رئیس اداره نظام وظیفه به دخترخانمها توصیه میکند:

نامزد مشمولین فراری نشوید

امسال قرعه سربازی بادسته‌گل وهدیه همراه است

مشمولین فارغ‌التحصیل را بجای سلطنت آباد به استادیوم ثریا میبرند- تایکهفته دیگر اسامی مشمولین عادی منتشر میشود

امروز تیمسار دریادار رسائی‌رئیس اداره نظام‌وظیفه‌عمومی‌طی‌مصاحبه‌ای به‌خبرنگار مااظهار داشت:

چون تعداد مشمولین دیپلمه‌و لیسانسیه ودکتر (غیراز پزشکان دندان پزشکان ودامپزشکان)در سال جاری به نه‌هزار نفر بالغ میشود وایاب وذهاب این عده‌روز پنجم آبان به سلطنت آباد کار مشگلی خواهد بود ازاین‌رو تصمیم داریم محل قرعه‌کشی را به استادیوم ثریا منتقل کنیم.

چهار اکیپ

رئیس اداره نظام وظیفه گفت‌چون رسیدگی بوضع نه‌هزار نفر مشمول دریکروز مشگل است از این‌رو قرار است مشمولین به‌چهاراکیپ تقسیم شوند بین مشمولین هر اکیپ بطور جداگانه قرعه کشی خواهد شد. بااین ترتیب فکر

بقیه در صفحه‌سیزدهم

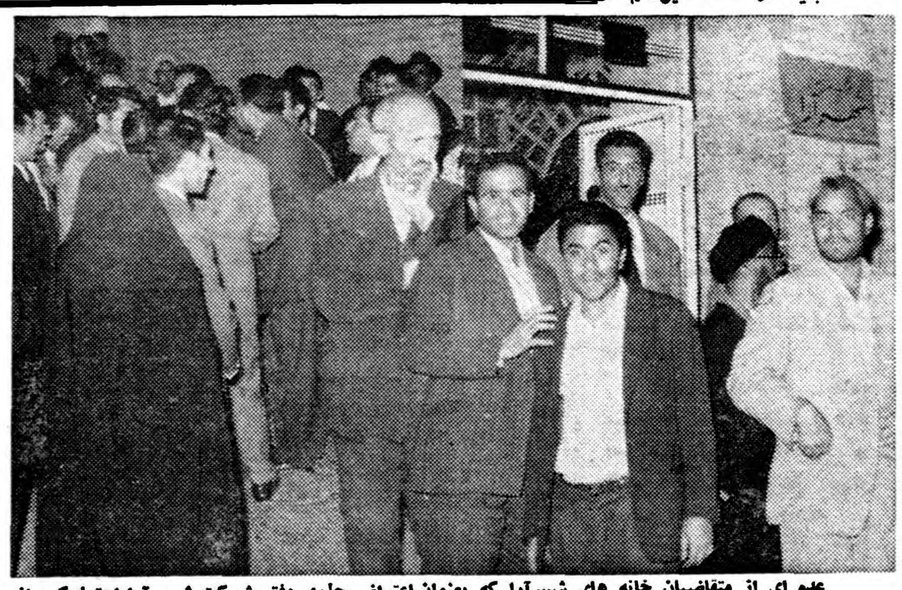

عده ای از متقاضیان خانه های شهرآرا که بعنوان اعتراض جلوی دفتر شرکت شهر آرا اجتماع‌کرده‌اند

برای آموزش فنی وحرفه ای جوانان تدارك می بینند

یك مدرسه‌کشاورزی درساری، یك مدرسه صنایع دستی درتهران ویك‌مرکزکارآموزی صنعتی درونك تاسیس میشود- سازمان ۵ سالی دومیلیون دولار بمدرسه پلی تکنیك تهران‌کمك خواهدکرد- ازکمکهای فنی ووجود معلمین‌آلمانی، ژاپنی‌وفرانسوی درامور حرفه‌ای استفاده خواهدشد

بطوریکه قبلا باطلاع‌خوانندگان عزیز رساندیم آقای مهندس‌نفیسی معاون فنی وحرفه‌ای وزارت‌فرهنك از مسافرت ژاپن وامریکا واروپا بتهران بازگشت امروز خبرنگار ما ضمن ملاقات ومذاکره باایشان اطلاعاتی باین شرح کسب‌نمود:

آقای مهندس نفیسی ابتدا درباره سفر خود بژاپن گفت :در ژاپن مذاکراتی باوزارت فرهنك این کشور بعمل آوردم وموافقت آنها را برای تاسیس یك‌مدرسه کشاورزی در شهرساری و یك‌مدرسه صنایع دستی در تهران و یك مرکز کار آموزی صنعتی درونك جلب کردم همچنین قرار شدسه‌نفراز کارشناسان ژاپنی برای تدریس درنقاط فوق وارد ایران شوند.

کمك های سازمان ملل

معاون وزارت فرهنك سپس گفت: سازمان ملل متحد درسال گذشته برنامه‌ای جهت کمك بکشورهائی که درنظر دارند تعلیمات فنی‌خود را توسعه دهند تصویب کرد. اینجانب پس‌از مذاکره بااولیای‌امور و تشریح برنامه‌های فنی ایران که تحت نظر شاهنشاه اجرامیگردد موفق شدم که یك میلیون ودویست وهفتاد هزار دلار ازسازمان کمك بگیرم سازمان ملل در ضمن‌سالی دومیلیون دلار بمدرسه پلی‌تکنیك تهران کمك خواهد کرد.

ایران دردنیا اولین کشوری‌میباشد که‌ازاین برنامه استفاده کرده و حسن تصادف این بودکه درهمان اوقات آقای دکتر اقبال نخست‌وزیر و آقای مهندس هدایت قائم‌مقام سازمان برنامه نیز درآمریکابودند و بهمین‌جهت ترتیب کار خیلی‌زود داده شد. آقای مهندس هدایت قائم‌مقام سازمان برنامه باپرداخت هفتاد میلیون ریال جهت بنای عظیم مدرسه پلی‌تکنیك تهران که‌در شمال دبیرستان البرز ساخته میشود موافقت کردند از طرف دیگر دولت فرانسه نیز آمادگی خودرا جهت اعزام معلمین درجه اول‌خود بایران اعلام‌داشته‌و آلمان‌غربی نیز موافقت کرد که در اصفهان یك‌مدرسه بزرك صنعتی دایرنماید.

مدرسه پلی‌تکنیك

معاون وزارت فرهنك سپس در

بقیه درصفحه سیزدهم

یك ضایعه اسفناك

امروز با کمال تاسف اطلاع حاصل کردیم که ساعت ٥ صبح سناتور دکتر قاسم قاسم زاده که مدتها از کسالت قلبی رنج میبرد بهمین بیماری

بقیه در صفحه‌سیزدهم

هیئت اقتصادی ژاپن بچه منظور بتهران می‌آید؟

اعزام این هیئت دلیل اهمیت فوق‌العاده‌ای است‌که ژاپن به‌تجارت خود باایران‌میدهد

دیروز از قول خبرنگار خوداطلاع دادیم که دولت ژاپن یك هیئت اقتصادی برای مذاکره‌در اطراف قرارداد تجاری ایران وژاپن به تهران میفرستد.

امروز خبرنگار ما گزارش داد که هنوز وزارت بازرگانی رسما ازآمدن هیئت اقتصادی ژاپن اطلاع ندارد. درعین حال مقامات وزارت بازرگانی تصمیم دولت ژاپن رااز اعزام هیئت اقتصادی اثر منطقی تصویبنامه اخیر دولت در مورد تحدید واردات ژاپن میدانند.

مقامات مذکور اظهار میدارند اینکه دولت ژاپن بدون هیچگونه اطلاع واخذ موافقت قبلی فورا اقدام باعزام هیئت اقتصادی کرده است فقط وفقط ناشی از توجه فوق‌العاده ژاپن باین مسئله استو خبرنگار ما اضافه میکند در ضیافتی که‌از طرف سفیر ژاپن بافتخار رئیس بانك ژاپن داده شد مقامات ژاپنی سعی داشتند که مرتبا از مقامات بازرگانی ایران دلجوئی کرده وزمینه رابرای‌آمدن هیئت مذکور آماده سازند

مصاحبه خبرنگارما بافرمانده نیروی بمب‌افکن انگلیس درباره

جنك هوائی آینده

امریکا سیستم پروازدائمی هواپیماهای حامل‌بمب اتمی وهیدرژنی را ترك کرده‌است

در مجلس ضیافتی که بافتخار فرماندهان‌هوائی کشورهای عضوپیمان سنتو برپا بود خبر نگار سیاسی‌ما یك مصاحبه اختصاصی با مارشال هوائی انگلیس سرکنت کروس فرمانده بمب افکنهای انگلیس بعمل آورد که از نظر خوانندگان میگذرد

نزدیکی بخطر

مارشال هوائی سرکنت کروس بخبر نگار ما اظهار داشت اگرجنگی

بقیه درصفحه سیزدهم

قرص وشربت پزشکی چگونه تهیه میشود

شرح درصفحه پنجم

جشن بزرك اطلاعات جوانان

باشرکت صد هنرمند

بمناسبت آغاز دومین سال انتشار اطلاعات جوانان جشن باشکوهی برپا خواهدشد.

برای شرکت دراین جشن‌که مخصوص خوانندگان مجله است شماره پنجشنبه اطلاعات جوانان راتهیه فرمائید.

قابل‌توجه بانوان وآرایشگاههای محترم

بدینوسیله باطلاع عموم میرساند رنك‌موایمدبا (IMEDIA) که پرسابقه‌ترین رنك موی سرمیباشد ومدتی نایاب بود رسید.

تریکوبل خیابان نادری تلفنهای شماره ٤٦٨٩٦و٤٨٠١٠ ،مغازه مانون لاله‌زار تلفن ۳۷۳۸٦

آ-۲٥۸۹۲

پله‌ها پوسیده است

بپا نیفتی

امضاء: (رنالدشاینر- بریان‌ریکس)

باغ ومنزل اجاره‌ای

در شمیران تلفن ۳٦۹۹۱

آ-۲۰۱۳۱

چای جهان

۲۵۲ | ۱۵۱

فقط بخاری ارج

ارزانتر- کم مصرف‌تر- زیباتر- مطمئن‌تر ازهربخاری دیگراست

مرغ دنیا- مرددنیا

درصفحه آخر مطالعه‌فرمائید

آ-۲٥۹۱٦

دراین شماره

حق طلاق (ستون انتقاد) صفحه ٥

چرا « سلوین لوید»بپاریس رفت. صفحه ٦

در این‌مدرسه ۲۸زبان‌خارجی تدریس میشود صفحه٦

کودك را تنبیه بدنی کنیم‌یانه صفحه ۷

جدید ترین اطلاعات راجع به‌پیوند چشم صفحه ۷

بانکهای خصوصی و خرید ارز صفحه ۹

مشکل نرخ بهره و بانك مرکزی صفحه ۹

وضع پنبه صادراتی دربازار صفحه ۹

اسکله جدید بندر بوشهر صفحه ۱۰

بوشهریها آب شیرین می خورند صفحه۱۰

در این درمانگاه روزی‌پانصد نفر دوا میگیرند و درمان می شوند صفحه ۱۱

نقص تعلیم وتربیت صفحه ۱۲

جریان روز

شهرآرا

عصر دیروز در جلسه شورای‌هفتگی نویسندگان روزنامه اطلاعات موضوع شرکت ساختمانی شهر آرا مدتی وقت‌جلسه را گرفت و چون مطلب جالب‌است امروز همین مسئله رامورد بحث قرار میدهیم :

روزی که این شرکت تشکیل گردید کارگران و کارمندان موسسه‌اطلاعات آنهاکه خانه نداشتند مصمم شدند از فرصت مناسبی که بدست آمده وشرایط ساده‌ای که شرکت‌سهامی شهر آرا را موجودیت میداد استفاده کنند. سهام شرکت را خریداری نمایند و از مزایائی که در اعلامیه‌ها ومطالب مربوط بشرکت ذکر میشد بهره‌مند گردند .

در ابتدای امر جمع بی خانه‌های موسسه اطلاعات یعنی کسانی که‌سهام شرکت را قبول کردند و حسابداری موسسه اطلاعات هم حاضر شد از لحاظ مساعدت در پرداخت سهم‌اولیه اقساطی طویل‌المدت برای آنان قائل گردد به دویست و چهل نفر رسیدولی هرچه زمان گذشت و شرکت شهر آرا از تصمیم اولیه خود عدول میکرد عده متقاضیان اطلاعات کمتر میشد تا جائی که عده زیادی سهم خود را فروختند و در حدود یکصد نفرباقی ماندند که باهزار امیدو آرزو روز شماری میکردند تا صاحب خانه شوند اعلانی که در شماره عصر شنبه اطلاعات از طرفشرکت سهامی‌شهرآرا در خصوص چگونگی تقسیم خانه‌ها وبالابردن قیمت آن بسه برابرقیمتی که د رابتدای تاسیس شرکت وعده داده شده بود منتشر گردید همه را پرآشفت و باعتراض واداشت . نه فقط آن عده صدنفری پس ازگذشت دوسال بار دیگر خود رابی‌خانه‌وآشیانه دیدند بلکه همکاران دیگر آنهاکه خانه دارند از این پیش آمد متاثر شدند و بالاخره رشته این عدم‌رضایت از کار شرکت شهرآرا دیروزبجلسه هفتگی شورای‌نویسندگان‌کشیده‌شد.

کارگران ا زمیان خود یك نماینده بشورا فرستاده بودند و نماینده کارگران اجازه صحبت خواست و گفت :

آقایان دوستان : من امروز بنمایندگی از طرف کارگران برخانه که سهام شرکت شهرآرا را بدست داریم‌وامید داشتیم صاحب خانه‌و آشیانه شویم در جلسه شورا آمده‌ام تاماجرای‌خود را باطلاع شما برسانم و تقاضای چاره‌جوئی از اولیای موسسه اطلاعات بنمایم ماکارگران باحقوق کارگری خودبو شرایطی که شرکت پیش‌کشیده چگونه میتوانیم صاحب خانه‌شویم .

من روزی داوطلب این‌خانه هاشدم که قیمت خانه د واطاقه ده هزارتومان معین شده بودو باکمك اداره یکهزار تومان سهم برداشتم‌و باقساط‌پرداختم که امسال یاسال دیگر دواطاق در آپارتمان بمن بدهند و روی همان وعده اولیه درده سال بقیه قیمت را بصورت قسط ماهانه بشرکت بپردازم . این ترتیب برای من که صاحب زن وبچه هستم عملی بود ولی حالا که قیمت را باربع بسه برابر رسانیده‌و پرداخت مبالغی را بطور پیش قسط خواسته و شرایط سنگینی پیشنهاد کرده‌اند چگونه میتوانم خانه داشته باشم تردید نیست که من و همه کارگران نخواهیم توانست این‌شرایط را بپذیریم و همچنان بی‌خانه خواهیم بود .

این اظهارات ، حضار در جلسه‌را باعتراض شدیدواداشت ، چه آنهاکه سهم شرکت داشتند و در انتظاربدست آوردن خانه‌های دو اطاقه، و سه اطاقه و چهار اطاقه بودند و چه آنها که در تهران نو ویاشهر صاحب خانه شده‌اند همگی را بصدا درآورد و گفتند باید با اولیای شرکت‌شهرآرا صحبت کرد و بآنها حالی کرد که شایسته نیست شرکتی مردم راباینطور سرگردان و بلاتکلیف کندو هرروز طرحی تازه وباری سنگین بنفع شرکت وبزیان هزاران نفر مردمی که فریب وعده‌های درخشنده شرکت راخورده‌اند پیش آنها بگذارد . همه گفتند ما از خیر خانه میگذریم و از شهر آرا صرف نظر میکنیم .

در پایان قرار شد سه نفر از میان آقایان باهیئت مدیره شرکت داخل مذاکره شوند نه برای اینکه خود واعضای موسسه شرایط سهل‌تری پیدا کنند بلکه شرکت را متوجه نقص بزرك و اشتباه عظیم خود سازند وراه چاره‌ای برای هزاران نفر مردمی که بسیاری از آنها فرش زیر پای‌خود رافروخته و سهم شرکت خریداری کرده‌اند بامید اینکه روزی صاحب خانه‌و آشیانه شوند جستجو نمایند و نتیجه را باطلاع رفقای خود برسانند.

***

وقتی ساعت شش بعداز ظهر جلسه شورا تمام شد و نویسندگان‌موسسه متفرق شدند مسئول سرویس حوادث اطلاع دادکه جمع بسیاری از مردم صاحب سهم و متقاضیان خانه‌های شهرآرا پس از خواندن اعلان شرکت در اطلاعات عصر امروز اجتماعی بر شهرآرا تشکیل داده و باین جریان سخت اعتراض کرده‌اند .

عقیده قاطع ما اینست که آقایان هیئت مدیره در اخذ تصمیمات اخیر خود تجدید نظرنمایند اگر این خانه‌ها رابرای سکونت چنین افرادی ساخته‌اند که مادر آنرا مادر موسسه اطلاعات داریم و هزاران نفر دیگر مستحدم وحقوق بگیر میان متقاضیان هستند مسلما اجرای چنین شرایط در باره آنها غیر عملی و امکان پذیر نیست شرکت شهرآرا باید توانائی افراد را مورد نظر قرار دهد. همان توانائی که روز اول بآنها وعده داده است. مادر انتظار آن هستیم تصمیم ونظر جدید هیئت مدیره را باطلاع عامه برسانیم .

کمونیستهای عرب

در بحث از آینده عراق‌گره اصلی در کیفیت حزب کمونیست آن کشور و قدرت واقعی‌آنست . اگر کمونیستهای عراقی واقعا فاقد اهمیتی باشند که بدانها نسبت میدهند واگر امکان در دست گرفتن قدرت در عراق برایشان موجود نباشد ، طبعا درمحاسبات همه ناظرین تغییراتی روی خواهد داد . در سراسر دنیای غرب کمتر کسی‌است که باوجود چنین فرصی کمترین مخالفتی با قاسم و رژیم او نشان دهد .

ولی مسئله کمونیسم در عراق امر مجردی نیست. در سراسر خاور میانه میتوان این مسئله را بررسی کرد . کمونیسم در عراق باسایر کشورهای عربی فقط تفاوتهای تاکتیکی دارد . کمونیستهای عراقی از آزادی عمل بیشتری برخوردار هستند ، ولی مشکلات آنهاهمانست که‌در جاهای دیگر است . آنها در عراق نیز باهمان خصوصیات سایر کشور های عربی روبرو هستند . باید وضع خود را دربرابر ناسیونالیسم ، مذهب ، بستگی‌های اقتصادی و فرهنگی بادنیای غرب روشن کنند .

مردم در دنیای عرب هیچگاه ، ر ته دل به کمونیسم نگرویده‌اند . احزاب کمونیست عموما قدرت قابل ملاحظه‌ای کسب کردند ، ولی کمونیسم همیشه برای‌مردم بعنوان وسیله‌ای برای‌نیل به ترقی‌واستقلال تلقی شد و بمحض آنکه ازآن مایوس گردیدند بدان‌پشت کردند. در مقایسه با دوایدئولوژی دیگری که بر دنیای عرب مسلط است ناسیونالیسم واسلام - کمونیسم هنوز نتوانسته است در روح مردم نفوذ کند .

امروز موقعیت شوروی در دنیای عرب بمراتب از احزاب کمونیست محلی بهتراست . روسهابافدا کردن بموقع کمونیستهای محلی‌توانسته‌اند منافع خودرا نجات دهند وسیاست شوروی هرگز بیش‌از اندازه روی موفقیتهای احزاب کمونیست خاور میانه حساب نکرده‌است . این جدائی بحدی آشکار است که وقتی عبدالناصر درعین سخت‌ترین حملات به کمونیستها روابط خود را باشوروی حفظ میکند هیچ نکته غیر طبیعی در رفتارش مشاهده نمی‌شود . و اعراب نیز خودرا دچار آشفتگی احساس نمی‌کنند .

بااینهمه نباید کمونیستهارادست کم گرفت و نباید تصور کرد رابطه‌ای بین دیپلماسی کرملین و روش آنها وجود ندارد . احزاب کمونیست عرب باموفقیت تمام توانسته‌اند مسئله برخورد بامذهب را حل کنند و دیگر از آن ناحیه خطری متوجه ایشان نیست . آنها بااین فرض اساسی کار خودرا شروع کرده‌اند که نباید درباره اثرات سیاسی عامل مذهب در جوامع عربی دچار اشتباه و اغراق شد . اگر در دنیای عرب کنونی مانعی دربرابر کمونیستها قرار داشته باشد دیگر جز ناسیونالیسم نیست . وناسیونالیستها نیز مذهب را فقط بعنوان متحد دراین مبارزه بکار میبرند .

علاوه براین کمونیستها همیشه بهتر از هرکس توانسته اند انگشت روی نقاط ضعف غرب در خاورمیانه بگذارند و با آنکه‌اکنون ازاین نقاط ضعف کمتر وجود دارد مزیت آنان بجای خود باقی‌است . اگر ناسیونالیستهای عرب در روابط باغربیها به‌اشکالاتی برخورند کمونیستها بطورقطع ازآن‌مشکلات برکنارند .

درعین حال احزاب کمونیست خاور میانه - خصوصا عراق - از موقعیت هائی‌که سیاست‌اقتصادی و بازرگانی شوروی برایشان فراهم می‌آورد میتوانندا‌ستفاده کنندباتکیه براین‌عوامل‌مثبت است که‌باوجودعدم موفقیت کمونیسم در دنیای عرب هنوز کمونیستهای‌عرب‌شانس‌بدست گرفتن قدرت رادر بعضی قسمت های این منطقه دارند .

صرف و نحو عربی

تالیف محمد خوانساری

برای سال ششم ادبی ودانشکده‌ها

چاپ جدید منتشر شد

مرکز فروش- انتشارات نیل - میدان مخبرالدوله

جوراب هلانکا ازلحاظ دوام وزیبائی بی‌نظیراست.
درموقع خرید بمارك هلانکا توجه فرمائید. آ-۲۵۷۸۲

بمناسبت فوت سناتور **دکتر قاسم قاسم زاده** مجلس ختمی از ساعت ۱۰ تا ۱۲ صبح روز چهار شنبه ۲۸ مهرماه جاری در مسجد عالی سپهسالارازطرف مجلس سنا برگذار خواهد شد **رئیس مجلس سنا.محسن‌صدر**

بمناسبت رحلت مرحوم مغفور حاج**آقا رضا رضوانی** که از تجار حقیقتا متدین ،پرهیز کار واخیارابرار بوددردر کاشان مجلس ترحیم از ۳ بظهر چهار شنبه ۲۸ مهر ۱۸ ربیع‌الثانی در مسجد ارك منعقد است انشاالله برادران‌ایمانی مخصوصا علمای اعلام دامة برکاتهم بحضور خود در مجلس مرقوم روح آنمرحوم را شاد میفرمایند .

سید ابوالقاسم کاشانی

با نهایت تاثر و تالم فوت مرحوم آقای **حاجی آقا رضا** رضوانی را در کاشان به اطلاع کلیه دوستان و آشنایان میرسانند مجلس ترحیم **مردانه** صبح روز ٤ شنبه ۲۸ مهر ماه از ساعت ۹ الی ۱۱ و نیم در مسجد ارك و مجلس زنانه عصر پنج شنبه ۲۹ مهر ماه در منزل آقای اکبر رضوانی فرزند آنمرحوم واقع در تخت جمشید خیابان ایطالیا جنب بیمارستان میثاقیه کاشی ۱۹ منعقد خواهد بود امید است با تشریف فرمائی دوستان روح آنمرحوم شاد خواهدشد

خانواده های رضوانی - تفضلی -مفید -نراقی - مصطفوی -فقیهی نراقی -شهیری -کاشانی - نیك‌زاد توتونچیان

۱-۲ ف-۲۰۱۸۱

بعموم بازماندگان آنمرحوم مصیبت وارده را تسلیت‌میدهیم

نظر بفوت مرحوم مغفور حاج‌میرزا **مشهدی محمد طاهباز عالی** مجلس ترحیم در بازار مسجد امامزاده زید روز سه شنبه ۲۷ مهر ماه از ساعت ۹ الی ۱۱ صبح بر قرار است .

محسن طاهباز -جعفر محسن زاده - محمد حسین مبلغ حسینی -حسین حاجی زاده -حاجی غلامعلی و عباس صراف -اکبر و اصغر وبیوك جدیکار -حاجی علامعلی ظهیرنیا -علی عزیز پوران -حاجی مهدی زعفرانی فرد - صادق حاتمیان -محمد علی نقی پور

بعموم بازماندگان آنمرحوم تسلیت میدهیم .

هزینه مجلس یاد بود سال فوت همسر عزیزم به امور خیریه و بنگاههای تیمارستان و پرورش کودکان تخصیص داده شده است . **حسن کیوان**

ضایعه بزرك اسلامی

نظر برحلت حضرت حجت‌الاسلام والمسلمین **آقای حاج میرزا حسن یزدی** که یکی از علماء ومدرسین عالیمقام حوزه علمیه نجف اشرف بوده‌اند مجلس فاتحه‌ای در چهل ستون مسجد جامع صبح‌روز سه‌شنبه هفده ربیع‌الثانی ساعت هشت ونیم الی ۱۱ منعقد است انشاالله عموم‌مومنین خاصه علمای اعلام با شرکت در مجلس مزبور تجلیل از مقام شامخ علماء و ترویج شعائر مذهبی میفرمایند

الاحقر محمدالموسوی‌البهبانی عفی عنه -الاحقر عبداله‌من مسیح‌الطهرانی مهدی حائری

فقدان عالم بزرك

رحلت حضرت آیت‌اله آقای **حاج میرزا حسن یزدی** ره از علمای درجه اول نجف اشرف بوده‌اند بعموم سلسله جلیله علماء تسلیت عرض مجلس فاتحه‌ای در چهل‌ستون مسجد جامع روز سه شنبه ۲۷ مهر ماه از ساعت ۸ تا ۱۱ منعقد است از عموم علمای اعلام دامت برکاتهم و طبقات مختلف مخصوصا آقایان یزدیها دعوت میشود که باشرکت خود از مقام مقدس روحانیت تجلیل نموده و موجبات خشنودی صاحب شرع را فراهم سازند .

جمعیت یزدیهای مقیم مرکز

ازعموم سروران معظم که‌در مراسم تشییع جنازه ومجالس ترحیم هفته مرحوم خلدآشیان **بانوبتول رازی** حضورا یاکتباوتلگرافا مارا مورد تفقد وعنایت قرارداده وباابراز الطاف خود قلوب افسرده ماراتسلی دادند بینهایت سپاسگزار وچنانچه بعلت تالمات روحی تاخیری درشرفیابی وعرض تشکر حضوری رخ‌دهد پوزش میطلبیم.

آ-۲۵۸۷٤ **علی رازی -سرهنك جواد رازی**

شیطان شماهستید

شیطان من هستم زیرامن وشما میتوانیم هرعمل زشت‌وکریهی را که‌درذهن میپروریم نسبت بخودمان ودیگران وتمام موجودات وطبیعت مرتکب بشویم. آیاخدائی کهاز عواقب هرعمل نیك یابدی آگاه‌هست ومجازات آنراهم پیش‌بینی کرده است‌میتواند موجودی راکه باراده‌خود خوب یابد خلق‌کرده مجازات کند؟آیا وظایف حقیقی خودرا دراین دنیا درك کرده‌ایم؟ من خدارابقدری بزرك وقادر وعادل می‌شناسم که حتی تجسم آنهم به ذهن شما نمی‌آید.

درکتاب رستاخیز

اثر فیلسوف فقید بلژیکی «موریس مترلینك»

بسیاری ازمسائل لاینحل که‌تاکنون عقل‌مااز فهم ودرك آن عاجز بوده است بابیانی متقن پاسخ داده شده است. بها۴۰ریال

مرکز فروش «کانون معرفت -لاله‌زار»

قابل توجه آقایان چشم پزشکان

کاملترین دستگاه تعیین‌نمره چشم وانواع‌لوازم‌چشم‌پزشکی‌وارد شد. صنایع پزشکی ناصرخسرو سرای روشن تلفن ۵۲۷۴۲

آ-۲۵۷۶۶ تبلیغات‌وگا

قابل توجه داروخانه‌های محترم

نظربااینکه بایستی فهرست چاپی داروهای گلاکسو که مبنای آنها تثبیت گردیده درکلیه داروخانه‌ها موجود باشد خواهشمنداست فورا باین نمایندگی مراجعه تافهرست مورد بحث تسلیم گردد .

نمایندگی داروهای گلاکسو - ایران‌نور

۱-۳ آ- ۲۵۳۶۰

کودکستان شهپر تجریش

ازاول آبان‌ماه دوباره شروع بکار میکند.
کودکستان شهپر باسابقه درخشان خوددر امورتربیتی وبهداشتی نیازی به‌تبلیغ‌ندارد.
دفتر کودکستان همه روزه‌ثبت‌نام میکند.
اول خیابان دزاشیب باغ‌شهپر تلفن ۸٤۷۱۳
۱-۲ آ-۱۹۹۶۹

بیماریهای آمیزشی- مجاری-ادرار سستی وناتوانی- میدان بهارستان- خیابان‌صفی‌علیشاه دکتریحیی صدری

خانواده های **نظیری -فلاحی- آیرم -آیرملو -زادافشار- حاج عبدالوهابی -معروفی -رحمدل -اپکچی -خسرو گرجی -بخشی آذر-قائم مقامی -جهان بیگلو -پسیان - غفوری**

با نهایت تاسف در گذشت شادروان **سرهنك احمد نظیری منفردی** افسر باز نشسته ژاندار مری کل کشوررا باستحضار دوستان و آشنایان میرساند مجلس یاد بود مردانه آنمرحوم از ساعت ۱۰ تا ۱۲ روز پنجشنبه ۲۹ مهر ماه در مسجد مجد و ختم زنانه از ساعت ٤ تا ٦ بعد از ظهر روز سه شنبه ۲۷ مهر ماه در منزل شخصی آنمرحوم در خیابان آمل رو بروی کلانتری ۱۳ بر گذار خواهد شد

بخانواده های محترمی که در این حادثه عزا دارندبویژه **بازماندگان مرحوم سرهنك احمد** نظیری منفردی مصیبت وارده را تسلیت میدهیم .

با نهایت‌تاسف فوت ناگهانی مرحوم**رمضانعلی‌اولیائی نظنزی جاریانی** را باطلاع کلیه همشهریها میرساند مجلس ترحیم **مردانه در روز سه شنبه ۲۷ر۷ر۳۸** از ساعت ۳ الی ٦ بعد از ظهر در مسجد ده قلهك ایستگاه شهرداری برگذار می باشد .

حسین اولیاء -عباس اولیاء -هاشاعاله اولیائی- انسی اولیاء آ-۲۰۱٤۳

مصیبت‌وارده رابعموم‌بازماندگان‌آنمرحوم تسلیت‌میدهیم.

آگهی‌های تسلیت

آقای فرخ رحمدل

در گذشت‌ناگهانی **جناب سرهنك احمد نظیری منفردی** را ببازماندگان آنمرحوم بویژه جنابعالی و خانواده محترم تسلیت عرض مینمائیم .

حسن تزینی -اصغر جانبخش - مهدی آذری

جناب آقای مصطفی قلی فرجام

مصیبت وارده را بجنابعالی و خانواده های محترم سهراب زاده -خرازی-فاضلی تسلیت عرض نموده بقای‌عمر و سلامت آن خانواده های ارجمند را از خداوند متعال مسئلت مینماید . **رحمت‌اله خسروی**

با کمال تاثر مصیبت وارده را بخانواده محترم موحد خصوصا دوستان عزیزمان آقایان مهندس یحیی موحد - داور موحد -وحید موحد صمیمانه تسلیت عرض مینمائیم

وحید تهرانی -انواری -ارجمندی -محدث زاده-مسعودی- ملکی آ-۲۰۰۹۷

فوت بانو مریم ناظم‌التجار را به آقایان عبداله کلشنی‌و جناب سرهنك اسداله کلشنی وصدیقه ناظم التجار و سبد فضل‌اله امیری تسلیت عرض مینمایم .

آ-۲۵۸۹۰ **علی اصغر دهدشتی**

مصیبت وارده را بخانواده های داغدیده بخصوص دوست عزیز جناب سرهنك فریدون آیرملو تسلیت عرض و امیدوارم خداوند بهمه صبر عنایت فرماید .

آ-۲۰۰۸۹ **سرهنك کوثری**

فوت بانو محترم دولت آبادی را بخانواده جلیل دولت‌آبادی بویژه ببرادران ارجمند آن مرحومه تسلیت عرض مینمایم.

آ-۲۰۰۸۳ **شهاب‌الدین محبی**

با نهایت تاسف مصیبت وارده را بدوست عزیز آقای سید احمد حسینی و تمام فامیل تسلیت عرض مینمایم .

آ-۲۰۰۳۵ **نصرت‌اله معماریان**

مصیبت وارده را به خانواده های محترم سرمد و قاضی‌پور صمیمانه تسلیت عرض می نمایم . **عماد میر کریمی**

با نهایت تاثر و تاسف در گذشت شادروان حاج رضا رضوانی را به فامیل محترم رضوانی و تفضلی بخصوص فرزندان آن مرحوم تسلیت عرض نموده بقاء و سلامتی آن خانواده های محترم را از پروردگار بزرك مسئلت دارد

آ-۲۰۱۱۵ **حبیب‌اله مفید**

دکتر عباسقلی نجم آبادی

از آمریکا مراجعت و آماده پذیرائی از بیماران محترم میباشد

تلفن ۲٤۱۶۹

۱-۲۲۵۲۸ ۱-۱۰

تغییر منزل

باطلاع‌دوستان و آشنایان‌میرساند منزل این جانب سید جواد ذبیحی به‌چهارراه سرچشمه اول کوچه قوام حضور انتقال یافته وموقتا از تلفنهای ۳۰۵۳۱۵-۳۰۱۸۹استفاده می‌شود .

آ-۱۹۷۸۹ ۱-۳

ذزیره

اثر ماری سلینکو

ترجمه ایرج پزشك زاد

چاپ دوم بزودی منتشر میشود

انتشارات نیل- میدان مخبرالدوله

آ-۲۵۸۷۰

آرمان

ویژه فضلا ودانش پژوهان

شماره ششم ازدوره بیست‌وهشتم رابدانشمندان واهل فضل‌وادب فردا بشارت میدهیم.

بازگشت

آقای دکتر اسمعیل شفیعی رئیس سابق بیمارستان پورسینای رشت که بنابدعوت دولت آلمان بمنظور بازدید موسسات بهداشتی ومطالعات علمی و طبی مدتی قبل به‌آلمان و سایر کشور های اروپا عزیمت نموده بود به‌تهران مراجعت وقریبا کمافی‌السابق‌در رشت مرضای محترم را میپذیرند .

۱-۳ آ-۱۹۹٤۱

دکترعباس باسقی

ازمسافرت اروپامراجعت‌وکمافی‌السابق ازمرضای محترم پذیرائی مینماید.

۱-۳ آ-۱۹۰۳۷

یك کرشمه ودوکار

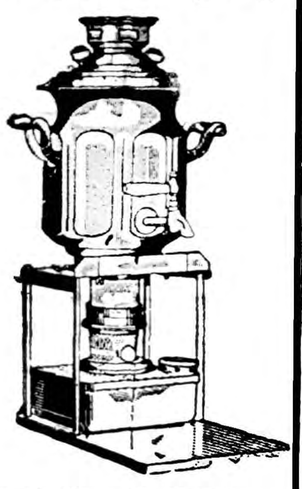

سماورهای نفتی علاءالدین

با۶۰۰۰ درجه(انگلیسی) حرارت درساعت- بدون بو باشعله آبی میتواند شمارا درزمستان‌از خریدن بخاری بی‌نیاز نموده وبا سرعت فوق‌العاده یك چای‌گرم و مطبوع بشما هدیه کند (سماورعلاءالدین همکار صمیمی خانم خانه)

آ-۲۵۸۷۲ -۱-

نفائس‌الفنون

تالیف مرحوم محمدآملی از علمای قرن‌هشتم هجری مشتمل‌برتمام علوم وتشریحی ازتمام فنون بفارسی بامقدمه وپاورقی دانشمند معاصر آقای شعرانی سه‌جلد ۶۰۰صفحه جلد اول منتشر وپیش‌فروش میشود. ارزش قبض دوره ۳۰۰ریال

ناشر- کتابفروشی اسلامیه خیابان بوذرجمهری تلفن ۲۱۹۶۶

آگهی فروش اجناس فرسوده

کارخانه سیمان تهران‌واقع درغنی‌آباد شهرری مقداری اجناس فرسوده به‌شرح زیر:

۱-لاستیك اتومبیل باری و سواری .
۲- باطری
۳- پشکه
٤- آهن آلات قراضه

رابه‌فروش می‌رساند طالبین می‌توانند همه‌روزه جهت مشاهده اجناس فوق درکارخانه حضور بهمرسانده وپس‌از بازدید پیشنهاد خودرادرزمینه خرید هریك‌فقره‌از اجناس مزبور یاکلیه‌آنها بدفتر کارخانه‌تسلیم‌نمایند.

آ-۱۹۳۳۱ ۱-۳

آگهی تغییر محل شرکت

محل شرکت کشاورزی و تولیدی دزبامسئولیت محدود که طبق‌شماره ۶۸۸۱به‌ثبت رسیده وآگهی آن درشماره ٤۲۶۱ روزنامه رسمی کشور شاهنشاهی و شماره ۱۰۰۳۳ روزنامه اطلاعات منتشر گردیده ازآبادان به خرمشهر سرای نجفی انتقال یافت.

شرکت کشاورزی و تولیدی دز

مناقصه درب و پنجره چوبی

برای تکمیل ساختمان پاساژ واقع درخیابان بوذرجمهری جنب بانك پارس شعبه بازار درحدود ۳۵۰متر مربع درب وپنجره چوبی مورد نیاز می‌باشدکه برطبق نقشه‌های‌موجود ساخته شود داوطلبان شرکت درمناقصه می‌توانند برك شرائط مناقصه را از دفترکارخانجات صنایع شیشه ایران واقع درنازی‌آباد خیابان سیلو دریافت ونقشه‌های مربوطه را ملاحظه و پیشنهادات خودرا تاساعت ۱۰ روزچهارشنبه پنجم آبانماه درهمان محل تسلیم نمایند که درهمان‌ساعت باز و قرائت خواهد شد .

آ-۲۵۷۲۲ **کارخانجات صنایع شیشه ایران**

آگهی دعوت صاحبان سهام

مجمع عمومی عادی‌شرکت سهامی کارخانه میوه‌خشك‌کنی‌پارس روز شنبه ۱۵آبان ۱۳۳۸ساعت پنج‌بعدازظهر درمحل شرکت واقع خیابان فردوسی شماره ۶۹۵تشکیل میشود دستور جلسه عبارتست تجدید انتخاب اعضای هیئت مدیره وبازرسان وتصویب‌ترازنامه.

ازصاحبان سهام خواهشمنداست قبلاورودیه اخذودرجلسه‌شرکت فرمایند.

هیئت مدیره شرکت سهامی میوه‌خشك‌کنی پارس

آ-۲۵۸۵۶

آگهی‌دعوت

روز سه‌شنبه ۲۷ر۷ر۳۸ ساعت ۲بعدازظهر جلسه شورای مرکزی سازمان ملی کارگران ایران دردبیرخانه واقع‌دراول خیابان‌فردوسی کاشی شماره ۶۳۲درطبقه سوم تشکیل ازاعضاء شورای مرکزی‌دعوت میشود درساعت مقرر حضور بهمرسانند.

آ-۲۰۰۷۷ **دبیرخانه سازمان مرکزی**

آگهی مزایده حراج

موسسه سرم سازی رازی حصارك واقع در٤۸ کیلومتری تهران در نظر دارد تعدادی دروپنجره چوبی کهنه ومقداری اشیاء واثاثیه اسقاط و قابل استفاده ازقبیل لاستیك‌اتومبیل- بشکه‌آهنی جای پارافین وگلیسیرین ودارو- چراغ پریموس- لوازم‌اسقاط برق واتومبیل وسایر اشیاء ولوازم لابراتوار ومقره تلفن وچوب تلفن و غیره ازطریق مزایده (حراج)بفروش برساند. داوطلبان میتوانند روز دو شنبه ۱۰ آبان ماه ۳۸ در موسسه حضور بهمرسانیده ودرحراج‌شرکت نمایند مالبات وهرگونه عوارض‌متعلقه بعهده خریدار است .

موسسه رازی- حصارك

دادگاه خلق عراق مجدداً تشکیل میشود

قاسم درنخستین مصاحبه خود پس ازسوء قصدگفت باتوطئه‌گران باید بادست آهنین روبروشد ـ سران رژیم سابق به قاسم تبریک گفتند

بغداد ـ یونایتد پرس ، رویتر ـ رئیس‌دادگاه خلق عراق اظهار داشت که سوء قصدکنندگان بجان‌عبدالکریم قاسم نخست وزیر بزودی و شاید اوائل ماه آینده محاکمه خواهندشد.

سرهنگ فاضل عباس مهداوی طی بیاناتیکه در روزنامه الزمان چاپ شد اعلام کرد که دادگاه خلق مدارك محکمی علیه توطئه‌گران ارائه خواهد داد.

اظهارات فوق بدین منظور صورت گرفت که شایعات مربوط بتشکیل مجدد دادگاه خلق تائید شده باشد. دادگاه خلق پس از اعدام ۱۳ افسر ارتش و ٤ سیاستمدار منحل گردید ولی اخیرا شایع بودکه مجددا برای محاکمه توطئه‌گران حادثه اخیرتشکیل خواهد شد .

مهداوی.گفت خطوط اصلی توطئه‌ای که منجر به سوعد قصد به قاسم گردید هنوز کشف نشده است ولی یك‌کمیسیون تحقیق مشغول بررسی بمنظور شناختن طرح ریزان و محرکین توطئه و پیدا کردن نقاطی است که تیراندازان قبل از حمله در آنجا مخفی بوده‌اند .

۱۲ مسلسل

مهداوی اضافه کرد که ۱۲مسلسل در جریان سوءقصد بقاسم مورداستفاده واقع شده‌است در روزنامه مزبورراجع به تعداد توطئه‌گران اشاره‌ای نشده است . قبلا روزنامه البلاد نوشته‌بود که ضارب قاسم دستگیر شده‌است .

رادیو بغداد اعلام کرد که عبدالکریم قاسم وآجودانش قاسم امین که در حادثه سوء قصد زخمی شده وعده‌ای از افسران ارتش و پزشکان معالج وی در تلویزیون ظاهر شدند .یك حلقه فیلم هشت دقیقه‌ای ازعبدالکریم قاسم در بیمارستان برداشته شده است .

شورای شهر بغداد سرگرم تهیه نقشه یك میدان بزرك در محل حادثه میباشد که بدینوسیله یادبود آنرا برای همیشه زنده نگاهدارد .

در وسط میدان مجسمه عبدالکریم قاسم و اتومبیل مشبك‌او قرا رخواهد گرفت .

محیط عراق ظرف دو هفته‌ای که از تاریخ وقوع حادثه میگذرد آرام‌مانده است گرچه مقررات منع عبور و مرور شبانه بحال خود باقی میباشد .

اولین مصاحبه

دیروز قاسم در اولین مصاحبه‌ایکه پس ازسوء قصد بعمل آورد‌بخبرنگار روزنامه الرای العام گفت عراق سر پای خود میایستد و مرکزی برای سعادت آینده عربهای عراق و تمام خاورمیانه خواهد شد . هیچ کس نمیتواند مانع پیشرفت عراق گردد یا ترقیات آنرا بتاخیر بیندازد یا متوقف سازد. قاسم تاکید کرد که با توطئه‌گران باید با دست آهنین روبرو شد .

سرهنگ مهداوی

قاسم گفت «گرچه آنها درپس‌پرده وحدت مخفی میشوند ولی‌ماباید آنها را بشناسیم و کلیه خائنین شناخته شده‌اند » اما راجع بخودم ،بزودی از بیمارستان خارج میشوم و بخدمت مردم جمهوری جاودان عراق میپردازم»

یکی از پزشکان معالج سرلشکر قاسم گفته است که وی یکهفته دیگر باید در بیمارستان بستری باشد تا دوره نقاهت را بگذراند .

به نمایندگی‌قاسم

روزنامه دست‌چپی الزمان مینویسد سرهنگ فاضل عباس مهداوی رئیس دادگاه خلق و بقیه قضات دادگاه از صحنه توطئه سوء قصد علیه‌جان نخست وزیر عراق دیدن کردند.

سرلشکر عبدالکریم قاسم پراثر تیراندازی روز ۷ اکتبر زخمی گردید وهم‌اکنون در بیمارستان است بولتن پزشکی حکایت دارد که وضع‌مزاجی او خوب است و دیگر احتیاجی به معالجه ندارد استخوانهای دست‌راست او که شکسته بود اکنون جوش خورده واو میتواند دست خود را براحتی حرکت بدهد .

در عین حال روزنامه دست‌چپی الاخبار مینویسد که محمد زینل قاضی داد گستری که عضو کمیته تحقیق درباره توطئه ضد قاسم میباشد بدستورسرتیپ احمدصالح العبدی سرکار عادی خود باز گشته است . علت این دستور معلوم نیست .

رادیو بغداد گزارش میدهد که عده‌زیادی ازمردم درخارج وداخل کلیسا جمع شده بودند .

تبریك زندانیان

پنج نفر از رهبران رژیم سابق گذشته عراق که محکوم‌باعدام شده ودر زندان بغدادبسر میبرند دیروز تلگرام های‌تبریك بسرلشگر قاسم مخابره کردند .

این پنج نفر عبارتند از دکتر فاضل جمالی نخست وزیر اسبق‌ـ برهان الدین‌باش اعیان وزیرخارجه سابق ـسرلشگر رفیق‌عارف رئیس سابق ستاد ارتش ـسرتیپ ممرعلی فرمانده سابق لشگر اول عراق و سرتیپ غازی الداغستانی معاون سابق ستاد ارتش عراق .

قاچاق اسلحه ترك بقبرس

نیکوزیا ـقبرس ـ یونایتد پرس ـ دیروز یکی از زناوجه های مین‌جمع کن انگلیسی یك قایق ترك را توقیف نمود. این قایق مقدار زیادی اسلحه و مهمات بطور قاچاق به قبرس حمل میکرد. تامورد استفاده ترکهای قبرسی واقع شود .

سه ترك قبرسی که در این قایق بودند قبل ازرسیدن مامورین انگلیسی وسیله غرق قایق را فراهم میکردند.

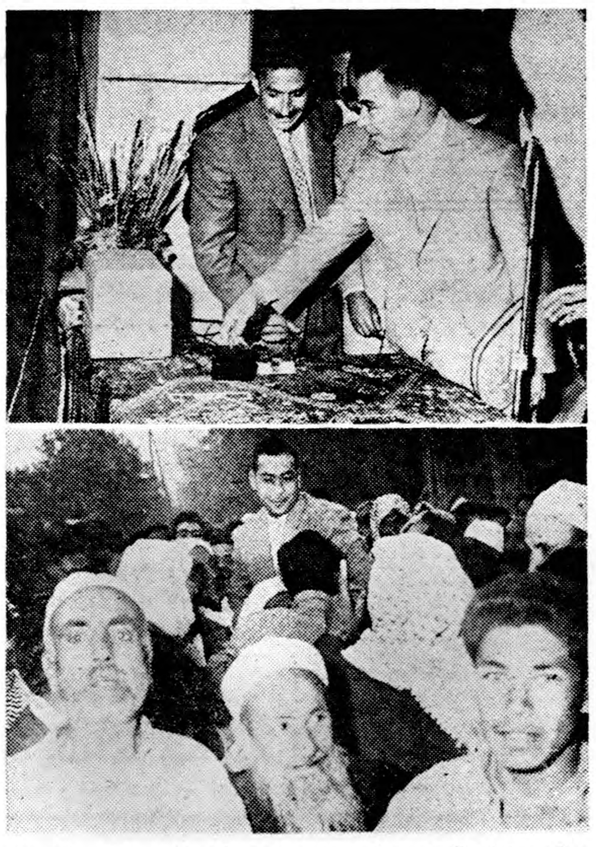

دهکده «بابیلا»واقع‌درچهل کیلومتری دمشق که تااین اواخر ازنیروی الکتریسته محروم بوده‌از این پس شبها از نور برق استفاده خواهدکرد. در قسمت بالای عکس وزیر امور روستائی سوریه بافشار دادن دگمه جریان برق را بکار می‌اندازد در عکس پائین مردم دهکده وزیر راروی‌دست‌بلندکرده‌اند تاسپاسگزاری خودرا نشان دهند.

کنفرانس سران کشورهای عربی

سلاطین ورؤسای دول عرب برای رسیدگی بمسئله فعالیت‌کمونیسم دردنیای‌عرب تشکیل جلسه میدهند

قاهره ـ رویتر ـ شاهزاده امیر فیصل نخست‌وزیر عربستان‌سعودی روز گذشته وارد قاهره شد تا ضمن اقامت کوتاهی دراین‌کشور مسائل مربوط‌باعراب راباعبدالخالق حسونه دبیرکل اتحادیه اعراب وسایر رهبران عربی درمیان بگذارد.

وی پس‌از انجام این مذاکرات عازم سویس خواهد گردید.

رادیو مکه دربرنامه دیشب خود گفت که سفیر مراکش درعربستان سعودی پیامی از طرف سلطان‌پنجم محمد پادشاه مراکش تسلیم ملك سعود پادشاه عربستان کرده است باآنکه رادیو مذکور اشاره‌ای به متن این یادداشت نکرد معذالك ناظرین سیاسی چنین حدس می‌زنند که‌صدور این یادداشت بافعالیت هائی که‌اخیرا برای تشکیل کنفرانسی مرکب‌ازروسای دول عربی میشود بی‌ارتباط نیست.

ناظرین سیاسی عقیده دارند که بزودی کنفرانسی باشرکت ملك سعود ،ملك حسین وعبدالناصردر ریاض پایتخت عربستان سعودی تشکیل میشود .وازهم‌اکنون‌این سه‌نفر برای تعیین تاریخ کنفرانس مذکور توافق کرده‌اند.

بعقیده مطلعین سیاسی‌دیپلماتهای لبنانی موانعی راکه‌در باره‌تشکیل این کنفرانس وجود داشته‌ازمیان برداشته‌اند. هدف این کنفرانس رسیدگی به‌مسئله فلسطین‌وفعالیت کمونیسم دردنیای عربی خواهد بود.

برای نخستین بارسلطان محمد پنجم پادشاه مراکش ضمن‌نامه‌ای که‌برای کنفرانس اتحادیه عرب ارسال داشته بود پیشنهاد تشکیل کنفرانس روسای کشورهای عربی راطرح کرده‌واندکی بعد نخست وزیر اردن «مجالی» اعلام داشت که‌اتحادیه عرب باتشکیل چنین کنفرانسی موافقت کرده است.

«طرح‌طریقی»در کنفرانس‌نفتی‌عرب

دستورمهم این‌کنفرانس احداث یك لوله نفت ازخلیج فارس بدریای مدیترانه‌میباشد کنفرانس تقاضای ازدیاد منافع اعراب را در شرکتهای نفتی خواهدکردوموضوع تشکیل یك شرکت کشتی‌های نفتکش عربی مورد بحث قرار خواهد گرفت.

قاهره ـ آسوشیتدپرس ـ متخصصین نفت عرب در قلب منطقه نفت‌خیز شبه‌جزیره عربستان ملاقات‌خواهند نمود تایك سیاست نفتی اتخاذ نمایند .

این کنفرانس که‌از طرف جامعه عرب مقدمات آن فراهم شده ۲۶ اکتبر درشهر «جده» تشکیل‌خواهد شد .

این هفتمین کنفرانس متخصصین نفت جامعه عرب بشمار میرود و اولین باری‌است که کنار چاه‌های نفت تشکیل میگردد .

ارسال دعوتنامه

ازطرف‌جامعه‌عرب دعوت‌نامه جهت کلیه کشورهای عضو جامعه ارسال شده‌است .این کشورها عبارتند از جمهوری متحده عرب ـ عراق ـ عربستان سعودی ـ اردن ـ لبنان ـ مراکش ـ تونس ـ سودان ـ یمن ـ لیبی ، سه‌شیخ‌نشین کنارخلیج‌فارس یعنی کویت و قطر و بحرین گرچه عضو جامعه نیستند ولی دعوت شده‌اند .دراین کنفرانس بخصوص به‌نتایجی که براساس تصمیمات کنگره نفت قاهره که درآوریل گذشته تشکیل شد بدست آمده است توجه خواهد شد .

یکی‌از برنامه های کنفرانس‌یان‌ـ عرب تقاضای سهم بیشتر درصنعت نفت برای اعراب میباشد .کنفرانس تصویب خواهدنمود که دول‌صاحب نفت عرب در تاسیسات حمل ونقل و تصفیه و تولید نفت سهیم‌شوند.

دستور مهم دیگر کنفرانس تصویب طرح نهائی شرکت‌مشترك عربی خط لوله میباشد که‌مقدمات تاسیس آن در کنگره نفتی قاهره فراهم شده بود .

این شرکت باید لوله‌ای از خلیج فارس به‌دریای مدیترانه بکشد . طرح‌اصلی آن از طرف مدیر کل نفت ومعادن عربستان سعودی‌شیخ عبدالله طریقی به‌کنگره نفت عرب پیشنهاد شده بود .

طبق این طرح باید میدانهای‌نفت خلیج فارس و شبه جزیره عربستان به‌یك بندر عربی درساحل‌مدیترانه متصل شوند. این لوله ازایران ـ عراق ـ کویت ـ عربستان سعودی ـ اقلیم سوریه جمهوری متحده‌عرب و لبنان خواهد گذشت وموازی خط لوله امریکائی کنونی خواهد بود .

مخارج‌ایجاد این خط بیست وهشت هزار میلیون ریال برآورد شده است (۱٤۰میلیون لیره یاچهارصد میلیون دلار) طول آن دوهزارکیلو متر و قطرش یکمتر خواهد بود و میتواند روزانه هشتصد هزار بشکه نفت را منتقل نماید .

طرح طریقی

این طرح فعلا به «طرح طریقی» معروف شده‌است . طریقی غرض خودرا از پیشنهاد تاسیس خط مذکور چنین بیان میکند که‌خطوط لوله موجود باتوسعه روز افزون تولید نفت خاورمیانه متناسب‌نیستند و حمل نفت خام بمقدار زیاد بالوله بیش‌از حمل آن باکشتی سودمند است .

طریقی میگوید طرح وی هم‌برای کشورهای تولید کننده و هم کشور های ترانزیت و کشورهای خریدار مفید خواهد بود .

ضمنا بکمك آن کشورهائی که درخاورمیانه نفت ندارند از نفت این منطقه عواید ثابتی بدست می‌آورند که هرروزافزوده میشود. طریقی میگوید باتوجه به‌سودزیاد این طرح مسلما بانکهای غربی حاضر خواهند بود برای ایجادآن اعتباراتی دراختیار دول عرب بگذارند و سرمایه‌داران عرب نیز درایجاد آن سرمایه گذاری‌خواهند نمود .

موضوع‌دیگری که‌دردستور کنفرانس قراردارد تنظیم مقررات مربوط‌به تشکیل یك شرکت کشتی های نفتکش عرب می‌باشد .

آمریکا پایگاههای مراکش راتخلیه میکند

رباط ـ آسوشیتدپرس ـ روزنامه «التحریر» چاپ رباط درشماره امروز خود مینویسد: دولت امریکا حاضراست ظرف دوسال آینده پایگاههای خودرا درخاك مراکش‌تخلیه کند.

این روزنامه اضافه میکند که مقامات امریکائی از عبدالله‌ابراهیم نخست‌وزیر مراکش تقاضا کردند که کمیسیونی مرکب‌ازکارشناسان نظامی دوکشور برای تهیه‌مقدمات امر تشکیل شود .

نخست‌وزیر مراکش اکنون درسفر امریکاست .ظاهرا وی از تعیین تاریخ تخلیه پایگاه های مذکور خودداری کرده و فقط اصرارداشته است که هرچه زودتر این کار عملی گردد .

پنج پایگاه

امریکا درمراکش دارای چهار پایگاه استراتژیك فرماندهی‌هوائی و یك پایگاه دریائی است‌مذاکرات برای تعیین سرنوشت این پایگاه ها از سال ۱۹۵۷شروع شدولی مدت دوسال است که بدون‌اخذ نتیجه معوق‌مانده‌است .این‌پایگاه ها دهسال قبل درمراکش طبق موافقتی که بامقامات فرانسوی بعمل آمده تاسیس شده‌است .در آن‌زمان فرانسویان مسئولیت‌اداره امور خارجی مراکش را بعهده داشتند ولی‌اکنون دولت مراکش بااستناد باین که‌احداث پایگاه‌ها بدون اجازه مقامات رسمی این کشور بعمل آمده تقاضای تخلیه آنهارا دارد .

تشکیل ستادکل قوای مسلح جمهوری متحده

قاهره ـ رویتر ـ دیروز ناصر طی فرمانی سمت تازه ریاست‌ستاد کل نیروهای مسلح جمهوری متحده عرب را ایجاد نمود . این ستاد فوق ستاد های نیرو های سه گانه خواهد بود سر لشگر علی عمر درعین حال‌ریاست ستاد کل وستاد نیروی زمینی را برعهده دارد و ریاست ستاد نیرو های دریائی و هوائی بر عهده دریا سالار سلیمان عزت ومارشال هوائی محمود صدقی میباشد . رئیس ستاد کل زیر نظر معاون ریاست جمهوری‌متحد عرب فیلد مارشال عبدالحکیم عامر میباشد

فرش عمو اوغلی

قالیهای گره خورد با فرشهای نفیس دستباف

عمو اوغلی سازنده فرش

شرکت سهامی فارو

انتهای شریعتی تخت جمشید تلفن ۲۵۹۰۹

زمینالیزه

بیانیفتی

امضاء: (رنالدشاینر ـ بریان‌ریکس)

آ ـ ۲۵۸۷۸

از اول آذر۳۸ ـ کادر تعلیماتی مؤسسه برنینا هفته‌ای یکروزکلاس خیاطی‌مجانی‌تحت‌نظر متخصص دیپلمه‌سوئیس دائر مینماید . بانوان و دوشیزگان محترم میتوانند از اول آبانماه۳۸ برای‌نام‌نویسی مراجعه‌فرمایند ـ برنینا ـ خیابان‌شاه

STROBEL

چرخ خیاطی استروبل

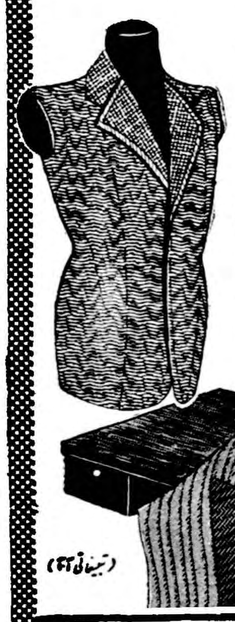

قابل توجه دوختگی ـ کارگاههای بزرگ پوشاك و زنجیره دوزی استروبل مخصوص ، لاستی دوزی ، جیب دوزی ، گلدوزی و لوله و پاکه دوزی ضخیم دوزی ، بلک دشلوار و انواع پالتو (زنانه ـ مردانه)

با سرویس مجهز برنینا

استروبل ـ ۸ درصد الی ۱۰ وقت شما را صرف جوابی میکند به‌کاتالوگ تحویل شود

نقد و اقساط

(چرخ صنعتی)

(تبلیغاتی ۴۲)

برای تهیه بنماینده انحصاری استروبل

نمایشگاه برنینا ـ خیابان شاه ـ بین چهارراه شاه و بهرامی ـ تلفن ٤۲٤۳٤ برای خرید مراجعه فرمایید.

چرخهای صنعتی دورکوب واستروبل در۴۲ نوع مختلف (صنعتی سنگین مخصوص چرم دوزی ـ کفشدوزی ـ و غیره صنعتی سبك لائی دوزی ـ دوخت دگمه وجادگمه دوزی ـ تاکردن بعدپارچه بطور اتوماتیك کوك ـ ژور ـ اورلوك ـ صنعتی دوسوزنه نواردوزی و غیره) بانضمام‌میزهای بزرك مخصوص برش وقیچی‌های برق سبك وسنگین برای زنجیره‌دوزی وکلیه وسائل دیگر سفارش قبول میشود. برنینا خیابان شاه نرسیده به چهارراه شاه تلفن ٤۲٤۳٤ ـ تبلیغاتی آ.آ.

۲ـ۱ آ ـ ۲۵۸۶۰

امشب

سینما سعدی

سینما آسیا

مبارزه علم وجهل ـ تاریکی وروشنائی درعالیترین وکمدی انتقادی‌ترین فیلم سال تجلی میکند

حکیم و دعانویس

سینماسکوپ ـ دوبله بفارسی درایتالیا

باشرکت محبوبترین هنرپیشگان ایتالیا

ویتوریودسیکا

مارچلوماستروویانی

ماریزامرلینی ـ لورلادلوکا

وباشرکت افتخاری...!

آلبرتوسوردی

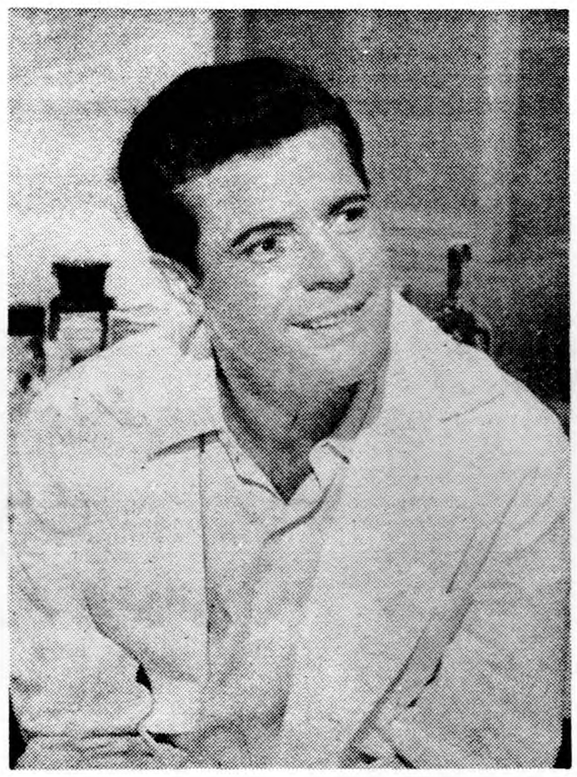

شروع سئانسها درهردو سینما: ۳۰ر۱۰ صبح ـ ۲ر۳۰ ـ ٤ر۳۰ ـ ٦ر۳۰ ـ ۸ر۳۰ بعدازظهر

آ ـ ۲۲٦۸۸

محیط دوستی آمریکا و شوروی بهم نمی خورد

احتمال میرود دستور توقیف دیپلمات امریکائی توسط پلیس مخفی شوروی وبدون اطلاع مقامات عالیرتبه سیاسی صادر شده باشد

واشنگتن ـ یونایتدپرس ـ منابع دیپلماتیک در باره اثری که توقیف واخراج وابسته امنیت سفارت آمریکا در مسکو برروحیه همکاری یکماهه شوروی و دول غرب دارد بحث‌میکنند. «راسل لانکلی» پس از آنکه ازطرف مقامات شوروی توقیف شد نتوانستند او را با تطمیع و تهدید وادار کنند که علیه کشور خود جاسوسی نماید ولذا دستور اخراج او را دادند.

آمریکا یادداشت شدیداللحنی بکرملین فرستاد و نسبت به نقض صریح مصونیت دیپلماتیک یك عضو سفارتخانه آمریکا اعتراض کرد.

عده‌ای عقیده دارند که دستورتوقیف «راسل لانکلی» توسط پلیس مخفی شوروی داده شده است و مقامات عالیه سیاسی در آن دخالت ندارند.

یازدهمین مامور

عده‌ای دیگر از مقامات رسمی معتقدند که شوروی ها فکر کرده‌اند که بادادن رشوه به «لانکلی» خواهند توانست اسرارحیاتی آمریکا رابدست آورند. زیرا «راسل» از این نظر که مسئول حفظ جان دیپلماتهای آمریکا واشیاء موجود در سفارت آمریکابود میتوانست بهرکسی و بهرچیزی هرچند که محرمانه باشد دست پیدا کند.

عده‌ای دیگر معتقدند که ممکن است «راسل لانکلی» بعضی از مقامات مهم پلیس مخفی شوروی را باخود دشمن کرده باشد.

«راسل» یازدهمین دیپلمات آمریکائی است که در عرض ده سال گذشته از شوروی اخراج میشود ولی محیط جدید بین‌المللی مخصوصا تهیه‌ای که کشورهای بزرگ برای کنفرانس سران می‌بینند موضوع را بفرنج و لاینحل کرده‌است.

اکثر مقامات دیپلماتیک عقیده دارند که تقاضای اخراج «راسل لانکلی» اگر دنباله نداشته باشد محیط دوستی آمریکا و شوروی را بهم نمیزند.

اختلافات سران غرب مجدداً بروز کرد

باتجدیدانتخاب مك‌میلان باردیگر اختلاف نظر دوگل وآدنائر بامك‌میلان بروز کرده‌است

بن ـ رویتر ـ خبر گزاری آلمان غربی از قول یکی از منابع سیاسی بن اطلاع میدهد که آیزنهاورپیشنهاد نموده است تا پایان نوامبر سال جاری کنفرانس سران غرب در پاریس یا ژنو تشکیل شود.

ظاهرا رئیس جمهوری امریکا در نامه های هفته گذشته خود به «آدنائر» و «مك‌میلان» و «دوگل» این موضوع را پیشنهاد کرده است. سخنگوی رسمی دولت آلمان حاضر نشد این مطلب را تائید یا تکذیب نماید.

آیزنهاور در پیشنهاد خود گفته است دراین کنفرانس باید خط مشی مشترك غرب درمذاکرات سران باشرکت خروشچف تعیین شود

خبر گزاری آلمان غربی اطلاع میدهد که ظاهرا کنفرانس سران شرق و غرب در اوایل دسامبر آینده در ژنو تشکیل خواهد شد.

اختلاف نظر

واشنگتن ـ آسوشیتد پرس ـ با وجودیکه در لندن سیاسیون سکوت کرده‌اند ولی پس از یکهفته مبادله نامه‌های سری میان سران دول بزرك غرب بنظر میرسد که ـ هنوز هم میان آنها اختلاف نظرهای سابق درمورد تشکیل کنفرانس سران دول بقوت خودباقی است. باتجدید انتخابات مك‌میلان این اختلافات مجددا بروز نموده است. بهمین سبب اکنون بیش از گذشته تشکیل یك کنفرانس سران دول بزرك غربی برای تعیین خط‌مشی مشترك آنها ضرورت دارد.

گزارشهائی که پس از بن واصل شده نشان میدهد که آیزنهاور تشکیل کنفرانس سران دول غرب را برای ماه جاری پیشنهاد نموده باشد.

بخصوص پس از انتشار خبر بازداشت افسر امنیت سفارت امریکا درمسکو ازطرف روسها وضع عجیبی پیش آمده است طبق ادعای امریکا روسها این افسر را دستگیر کرده به‌او پیشنهاد کرده‌اند برای آنها جاسوسی کند و چون نپذیرفته تقاضای خروج فوری وی را ازروسیه نموده‌اند اما روسها میگویند وی درمسکو به‌جاسوسی اشتغال داشته است.

نظر مشترك

اکنون رهبران غربی باید نظر مشترك خودرا درمورد مسائل برلین وآلمان تعیین نمایند تا درمذاکراه باخروشچف مطرح شود. آنها قبل از روبرو شدن با نخست‌وزیر شوروی باید مطمئن شوند که میان خودشان در اینمورد اختلافی نیست تا خروشچف نتواند درجبهه متحد غرب شکافی مشاهده کند.

نباید امتیاز داد

فعلا اختلاف سیاسی دوگل و مك‌میلان ازهمه سران غربی بیشتر است. دوگل با آدنائر توافق دارد که نباید به‌خروشچف امتیازی داده شود.

ازطرف دیگر مك‌میلان اصرار دارد هرچه زودتر آیزنهاور ودوگل مذاکرات سران را شروع نمایند وباخروشچف روبرو شوند.

فشار مك میلان سبب تعجب امریکائی ها شده‌است زیرا آنها فکر میکردند بااتمام انتخابات انگلیس فوریت تشکیل کنفرانس سران از نظر مك میلان منتفی شده است ولی باپیروزی وی درانتخابات روشن شد که مك‌میلان نسبت به‌امکان توافق باخروشچف برسر حفظ وضع موجوددربرلین خوشبین میباشد. البته تاوقتی تجزیه آلمان ناگزیر ادامه یابد چنین توافقی بسیارمفید خواهد بود ولی مقامات امریکائی معتقدند که‌درحال حاضر چنین توافقی را نمیتوان بدست آورد.

آنها میگویند خروشچف ازهیچ‌یك ازاصول نظریات خود راجع به‌برلین دست برنداشته‌است ودربرابردوگل وآدنائر و آیزنهاور نیزمرحرف خود ایستاده‌اند.

امتیاز میدهد

بهمین سبب گمان میکنند مك‌میلان مایل است امتیازاتی بدهد ،مثلا مدتی برای ادامه حق اشغال برلین از طرف متفقین غربی قائل شود. ضمنا امریکائیها خیال میکنند مك میلان میخواهد بافشار خود غرب را وادار سازد تادر برابر خروشچف درکنفرانس سران نرمی نشان دهد یکسال است مك‌میلان میکوشد غرب را به تعدیل سیاست آن‌در برابر روسها وادار سازد. سفر وی در فوریه گذشته به مسکو مقدمه سفر خروشچف به امریکا و کمکی به شکستن یخ جنك سرد بود

ایزنهاور با دعوت خروشچف به واشنگتن قابلیت انعطاف سیاسی بزرگی را نشان داد که مك‌میلان خواستار آن بود و ماهها پیش از انتخابات انگلیس آن را وسیله ادامه حکومت خود میشمرد.

امروز آنچه مك‌میلان میخواهد آن‌است که کنفرانس سران بدون تاخیر تشکیل شود. بعضی مطلعین میگویند مك میلان مایل است این کنفرانس در ماه نوامبر تشکیل شود وحداکثر درماه دسامبر ظاهرا درهفته آینده تشکیل کنفرانس سران تعیین میشود.

قبل از تشکیل کنفرانس سران وحد اکثر سه‌تا چهار هفته دیگر کنفرانس سران غرب تشکیل خواهد شد.

فرانسه و ملیون بهم نزدیکتر شده‌اند

بورقیبه وسلطان محمد پنجم نقش میانجی را درمسئله الجزایر بعهده گرفته‌اند

پاریس ـ یونایتد پرس ـ بنظر میرسد که ژنرال دوگل رئیس جمهور فرانسه وفرحات عباس نخست‌وزیر دولت ملی الجزایر برای یافتن راه حلی نسبت بمسئله الجزایر بیکدیگر نزدیك ترشده‌اند.

باآنکه هنوز اختلافات مهمی بین این دونفر وجود داشت معذالك ناظرین سیاسی حدس میزنند که این اختلافات مرتفع‌خواهد شد با این ترتیب گزارشهای مربوط به امکان شروع مذاکرات رسمی یا غیررسمی بحقیقت نزدیك میشود.

شرایط سیاسی

علیرغم پیشنهاد دوگل برای اعطای خود مختاری به‌سراسر شمال افریقا دولت ملیون کماکان اصرار دارد که مسئله شرایط سیاسی آتش بس مورد بحث قرار گیرد درحالیکه فرانسویان عقیده دارند مسائل سیاسی رافقط باید نمایندگانی که پس از استقرار صلح در الجزایر انتخاب شدند درمیان گذارد.

درحال حاضر فرحات‌عباس با بورقیبه رئیس جمهور تونس و سلطان محمد پنجم پادشاه مراکش که‌نقش میانجی رابعهده گرفته ودر تماس دائم باپاریس‌هستند ارتباط دارد.

فرحات عباس برای مذاکرات احتمالی بادولت فرانسه «عبدالحفیظ بوسوف» را درنظر گرفته است‌وی وزیر ارتباطات دولت‌ملی الجزایر میباشد وسابقا درراس ارتش ملیون قرار داشته است ودرمیان ملیون الجزایر دارای نفوذ سیاسی‌بسیار میباشد.

صحنه رقص میدان نبرد شد

۱۵ هزارجوان که ازتماشای راك‌اندرول بهیجان آمده بودند بجان هم افتادند

کانزاس ـ سیتی ـ آسوشیتدپرس ـ پریشب یك نمایش رقص راك‌اندرول مبدل به‌یك صحنه زدوخوردشدید شد و ۱۵۰۰۰ جوان نورسیده بجان هم افتادند.

پلیس سالن نمایش شهرداری راتخلیه کردند و۷۵نفراز جوانان رابازداشت کردند.

شهربانی اعلام کرد که ۵۴نفر بعلت بدمستی وبهم‌زدن نظم‌عمومی درتوقیف ماندند. ولی‌بقیه آنها آزاد شدند.

گفته میشود که‌شخصی از بالکن سالن چندین تیرشلیك کرده است ولی پلیس میگوید که ممکن‌است ترقه‌درکرده‌باشند. پلیس یك‌هفت تیربیدا کرده ولی لوله آن‌شکسته است.

همه بدون علت بجان هم‌افتاده بودند درحالیکه هیچ‌سبب معقولی برای این‌آشوب وسیع‌دربین‌نبود. درعرض دوساعت نمایش تماشاچیان چنان سرگرم بودند که‌بدستورهای ناظم نمایش توجه نداشتند. پلیس اعلام کرد که‌بستن سالن واخراج تماشاچیان اشکال زیادی برای پلیس ایجاد نکرد.

عکسهای نیمکره

بقیه از صفحه اول

طبق گزارش رادیو مسکو ایستگاه فضائی شوروی درساعت ۲۰دیروز بوقت تهران نخستین گردش خود رابدور کره زمین پایان‌داده وبار دیگر درساعت ۱۵تا۱۶ روز ۲۱ اکتبر بزمین نزدیك خواهدشد.

چه مجهولاتی؟

این عکسها برای نخستین‌بار به سئوالی که‌از نظر علمای نجوم آنقدر دارای اهمیت میباشد پاسخ خواهد داد. این سئوال عبارت از آنست که درنیمکره تاریك ماه‌چه مجهولاتی وجود دارد؟ درباره‌اینکه آیاموشك کیهانی سوم شوروی‌با ایستگاههای عکاسی مجهز میباشد یانه معمای بزرك پیش آمده بود.

چند لحظه پس‌از پرتاب موشك مفسر علمی آژانس رسمی شوروی «تاس» اعلام کرد که عکسهائی توسط موشك مذکور ازفضابرداشته خواهدشد. اماپس‌از اعلام این‌خبر «تاس» گزارش داد که‌بایددانست که تفسیر مذکور بدون اطلاع‌قبلی بوده واین مطلب که موشك کیهانی سوم بادستگاههای عکاسی مجهز بوده رسمی نیست.

یك دانشمند شوروی نیز اعلام کرد که‌موشك کیهانی سوم‌شوروی درانتهای برنامه پرواز فضائی‌خود ممکنست براثر برخوردباجوزمین یاکره‌ماه متلاشی گردد.

یك میلیون اسب بخار

مسکو ـ یونایتدپرس ـ دانشمندان روسیه دیروز ادعا نمودند که ماشینی اختراع کرده اند که می تواند یك میلیون اسب بخارقدرت تولید کند آنهم فقط با مصرف کمی سوخت ارزان قیمت مثلا تفاله های نفتی

فعلا نمونه‌هزار اسبی این‌ماشین را که با آلومینیوم ساخته شده به معرض نمایش گذاشته اند این دانشمندان میگویند ماشین مذکور بسیار ارزان تمام میشود.

استعفا ازحزب کارگر

لندن ـ یونایتد پرس ـ لرداگمور که سابقا در حکومت حزب کارگر وزیر بود ازاین حزب استعفا داد وبه حزب «لیبرال» انگلیس پیوست

این نخستین استعفائی است که پس ازاعلام نتیجه انتخابات انگلیس از حزب کارگر بعمل می آید

این لرد در نامه ای که به رئیس حزب لیبرال درمجلس لردان یعنی لرد «ری» نوشته است میگوید علت استعفاء وی آن‌است که ملی کردن صنایع رامخالف منافع مردم انگلیس میداند ضمنا نمیتواند به حزب محافظه کار که‌دارای عقاید ارتجاعی قرن نوزدهم میباشند به پیوندد.

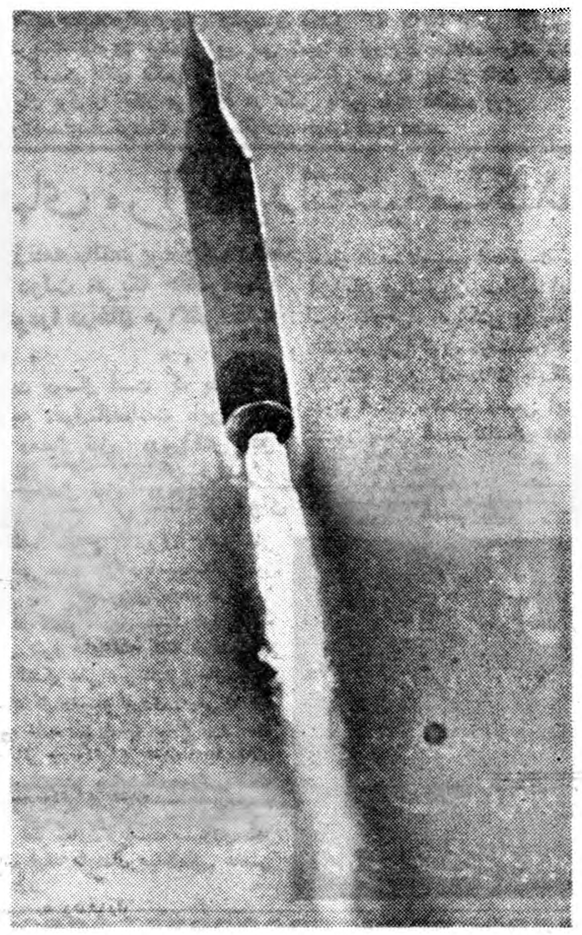

یکی از بهترین عکسهائی که از پرتاب یك موشك بآسمان گرفته شده است. موشك «جونو۲» نیروی زمینی آمریکا قمر مصنوعی «اکسپلورر ۷» را به مدا رخود میبرد.

از جالبترین حوادث جهان

اخیرا اعلام شد که امریکائیها یك تلویزیون زیر آبی ساخته اند که میتواند در عمق ۲۰۰ متر ازکشتی های غرق شده عکسبرداری نماید. دوربین بوسیله یك ماشین خودکار حرکت داده میشود که ازسطح آب ممکنست آن راکنترل کرد. وباچندطناب میشود عمق آنرا تغییر داد. وسائل ایجاد نور را هم در دستگاهی نصب کرده اند که ممکنست آنرا بزیر آب فرستاد.

***

تا ماه گذشته خانم «آداکامینگز» باشش کودك خود درحوالی لندن درانباری زندگی میکردند ولی ازدیروز وارد خانه قشنگی شدند.

خانم آدام کامینگز که‌شش کودك دارد وبرای هفتمین‌بار حامله میباشد ازطریق جراید اعلان کرد که حاضر است کودك آینده خودرا بایك مسکن مناسب تعویض نماید. بمجرد درج این اعلان در جراید ازتمام‌نقاط پیشنهاد های زیادی باورسیده ولی سرانجام پیشنهاد یك زوج بدون کودك ازناحیه نیوکاسل مورد قبول واقع شد.

این زوج بقول خود وفا کرده وخانه مناسبی برای خانم آدام کامینگز خریداری نمودند تا بمجرد فارغ شدن خانه رابنام او ثبت کرده وکودك رادربرابر آن دریافت کنند.

***

یك مرد ۲۳ساله درلیوجرسی دیروز مرتبا فریاد «هیل هیتلر» میکشید و سلام‌نازی میداد.

دوساعت تمام پلیس های شهر باوی جنگیدند تااورا زخمی ودستگیر نمودند.

این جوان که توماس دیرك نام دارد عضو یك گروه پیشاهنگی میباشد وی با هفت تیر دراین دوساعت با پلیس‌جنگید وتیراندازی‌نمود. توماس از دست پلیس در تاریکی گریخت ولی بعد از تیر اندازی زخمی ودستگیر شد واورا به بیمارستان‌امراض روحی تحویل دادند.

تظاهر وی دراردوگاه تربیت روسای پیشاهنگی روی داد.

وی مدتی درساعت سه بعد ازنیم شب نطق میکرد و آلمان را بزرگترین کشور دنیا مینامید.

توسعه روابط علمی وفرهنگی آمریکا وشوروی

واشنگتن ـ یونایتدپرس ـ بزودی یك هیئت چهارنفری از آمریکا به‌مسکو میرود تامقدمات امضاء موافقتنامه‌ای رادرمسائل فرهنگی‌وعلمی ومبادلات دانشمندان دوکشور امریکا وشوروی فراهم سازد.

مقامات وزارت خارجه‌امریکا میگویند هردوکشور نسبت به‌توسعه روابط علمی وفرهنگی خود ابراز علاقه مینمایند.

قرار است ازروسیه ۱۷۳۲تن وازآمریکا ۱۳۹۱تن به‌کشور طرف اعزام شوند. اغلب روسها درمسائل علمی وفنی مطالعه خواهند کرد.اما آمریکائیها بیشتر درزمینه آموزش به‌بررسی میپردازند.

ازفرداصبح

سینما رویال

برای اولین مرتبه یك اثر بزرك تمام رنگی

نبرد در فیلیپین

خون وآتش، مرك وزندگی ـ عملیات خطرناك پارتیزانی درمیان جزایر فیلیپین

ازفرداصبح

سینما سهیلا

باشرکت: تیرون پاور «فقید»

که بانمایش این فیلم باردیگر خاطره قدرت وی دراذهان عمومی زنده میگردد

انتقاد

از: ناصر نجمی

حق طلاق!

اساس زندگی زناشوئی برحسن تفاهم ورفاقت وصمیمیت بطرفین استوار است وافق روابط ومناسبات زن و شوهری بایدکاملا روشن وازهرگونه تیرگی ولکه های ابهام خالی باشد.

ازدواج خود صنعتی است که گاهی متاسفانه یك چیزکوچك ویك عامل بی اهمیت دربهم زدن و گسیختن رشته های آن تاثیرشگفت انگیزی دارد و بهمین دلیل است که باید هنگام شروع این زندگی آنچه راکه امکان دارد روزی سبب تیره وتار شدن آسمان شفاف آن گردد بکنار زده شود.

یك سنت خلاف منطق وناصواب که‌از دیرگاه سایه‌ئی برافق مناسبات زن وشوهرهای جوان ما افکنده و همواره نگرانی واضطراب شدیدی را برای دوطرف بوجودآورده‌همین موضوع حق طلاق است‌که غالبا ضمن بعضی ازشرایط غلاظ وشداد اولیاء و بستگان نوعروسان هنگام عقدعرضه وبا کمال سماجت واصرار به داماد های خود تحمیل می نمایند ومیتوان گفت اصلا چیزی را که تصورش برای طرفین شاید محال می نمود از همان اول بسم اله زنده می کنند.

وهمین موضوع است که بدبختانه در تمام دوران زندگی زناشوئی مانند شمشیر دموکلس که در یونان قدیم بر بالای سر محکومین آویخته می شدو همه وقت آنهارا بمرگ تهدید می نمود دد مقابل چشم پر آرزوی شوهران جوان قرار می گیرد ...

اولا بعقیده نگارنده مناسبات زنان وشوهران جوان که می‌خواهند زندگی مشترکی را شروع کنند و بر اساس صفاو صمیمیت دوشا دوش هم برای مرحله جدید حیات قدم بردارند هیچ چیز ناگوارتر واضطراب انگیز تر از این قضیه گنجانیدن حق طلاق ! در قباله‌نامه ها و غیره نیست ، بدلیل این که اگر این زندگی که باید کاملا روشن و صمیمانه و خالی از هر نوع شائبه‌ئی باشد با لفظ طلاق وتهدید به‌آن شروع‌شود همیشه سایه یك نگرانی و بیم و اضطرابی را بر روی زندگی هریك از طرفین می افکند که نه کتبا از گنجانیده شدن این شرط هیچ نوع نتیجه‌ئی را برای‌وادار کردن شوهران به ادامه زندگی عاید نمی گرداند ، بلکه به عکس مسئله طلاق و جدائی راکه در پیشانی‌زندگی جدید نقش بسته همیشه در خاطر هر یك با بدبینی و بیم زنده می کند .

در حالی که اصلا نباید انگیزه‌ئی به وجود آید که طرفین اندیشه و یافکر طلاق در مخیله‌شان راه یابد .

اگر واقعا عدم سنخیت و توافق روحی‌بین طرفین تا حدودی باشد که اولا زندگی آنها قرین تشنج و آشفتگی وبالاخره به ستیز و کشمکش منجر گردد دیگر تفویض حق طلاق به زن در رفع این بحرانی که ارتباط با تضاد روحی و فکری وعدم تجانس دارد چه اثری می تواند داشته باشد؟!

زیرا هر قدر که شوهر ازاین شرط همچون عامل تهدید و یا شمشیر دموکلس وحشت داشته باشد .

وقتی ادامه زندگی را تحمل ناپذیر وآنرا جهنم سوزانی بیابد بهر کیفیت که امکان داشته باشد هنگامی که کار به آخرین مرحله و کارد به استخوان رسید در قطع رشته پیوند تردید به خرج نمیدهد و آنوقت دیگر این حق ! و یا برك برنده که دیگر همچون یك وسیله بی جان و بی زور وقدرت جلوه می نماید ناگزیرسنگر خالی کرده و قادر نیست این تارهای سست و فرسوده رااز قطع شدن نجات بخشد .

بااین دلایل وصد دلیل وجهت دیگر ، گنجانیدن و تحمیل حق‌طلاق در قباله نامه ها که غالبا اتفاق افتاده از همان ابتدای مذاکرات عقد ، زمینه مناسب و مساعد کار را بهم ریخته هیچ دردی را درمان نمی کند ، بلکه بموجب مدارك زنده و قاطع و تجارب بدست آمده اثری هم در تقویت بنیان زندگی زناشوئی نداشته‌است ، و فقط این اثر بزرك را داشته که از همان روز های اول بدبینی ونگرانی تلخی را بوجود آورده است .

چه خوب است که پدران و مادران‌با توجه‌باین حقایق مسلم دراین باره واقع بینانه تر بیاندیشند و سعادت ونیك بختی فرزندان خودرا در طلیعه زندگی جدید دد عوامل دیگری غیر از منظور کردن حق طلاق برای دختران خود بجویند و اصلا دور از هرگونه تعصبی کیمیای خوشبختی را از برکت و موهبت تجانس روحی حسن تفاهم کامل و گذشت های لازم و بموقع‌دو طرف معامله بخواهند والسلام .

کفتگوی مرده

◆ **پدرکشته**

آقای عباس دوراندیش مقیم سنندج تقاضا دارد هر چه زودتر قاتلین پدر اورا که در مهرماه جاری کشته شده مجازات کنند .

◆ **برای توزیع شیر**

آقای تقی‌خواجه‌زارع میکوید حال که قرار است کارخانه‌شیرپاستوریزه را باشخاص واگذارکنندشرکت‌سهامی توزیع را هم در خرید کارخانه‌دخالت بدهند چون این شرکت هم در پیشرفت کار موثر بوده‌است .

◆ **نامه نارمك**

اهالی نارمك نامه‌ای بما نوشته و تقاضا دارند برای دبیرستان دخترانه منحصر بفرد آن ناحیه کلاس چهارم تاسیس شود .

◆ **پاسخ اداره پست**

اداره پست در پاسخ تقاضای اهالی خیابان فرح‌آباد جهت نصب صندوق پستی مینویسد که‌درخیابان مزبور وحوالی آن مقداری صندوق پست هست و بزودی دفتر تلگراف وبروات پستی هم درآنجا تاسیس خواهد شد .

◆ **دوجا عوارض میگیرند**

عده‌ای ازبازرگانان‌گرگان‌مینویسند که کالا های ما ازمشهدبقصدگرگان از طریق شیروان ـ قوچان وبجنوردبه گنبد کاوس آمد ماموربن‌مینودشت عوارض گرفتند و قبض دادندمعذلك درگرگان هم ازما عوارض گرفتند ـ چرا؟

◆ **از کجا سوار شویم ؟**

مسافرین خط میدان مجسمه ـ بازار میکویند سابقا دراین خط سرویس منظمی کار میکرد ولی فعلا آنرا حذف کرده‌اند ازشوکت واحدبپرسید مسافرین این‌خط ازکجا سوارشوند؟

●●●

◆ **چرا نگاه نمی‌دارند ؟**

عده‌ای ازمسافرین خط ۱۵ جاده قدیم شمیران شکایت دارند که اتوبوس های‌این خط بعذرکمی مسافر یاهرچه درایستگاه فردوس وایستگاه عوارضی وبالاتر نگاه نمیدارند از شرکت واحد بخواهید این‌کار را نکنند .

◆ **زمینم را برده‌اند**

آقای حسن واثقی‌میکوید در بخش دوکرمانشاه‌قطعه‌زمینی داشتم وبیست سال تمام متصرف بودم شخصی ازغیبت من‌سوء استفاده کرده قسمتی‌از زمینم رابرده است ازدادگاه مربوطه تقاضا دارم سبق تصرف مرارعایت کند .

◆ **شصت سال زود است**

آقای جواد محمودی‌پیشنهاد میکند که‌برای استفاده از تجربیات کارمندان باسابقه خوب‌است بجای شصت سال عمروسی سال خدمت مقرر گردد قانون بازنشستگی به‌پنجاه سال‌خدمت وهفتاد سال عمر تغییر یابد وکارمندان باز نشسته فعلی هم مشمول این قانون جدید بشوند وبخدمت باز گردند .

◆ **تا زمستان نیامده**

سکته کوچه تخت پل‌جنب‌تلفن‌بازار میکویند چون‌خانه‌های‌این جا لوله کشی شده نهر وسط کوچه‌هم سطح کوچه شده‌است ودرموقع بازندگی کوچه راآب‌میگیرد ازبرزن مربوطه تقاضا داریم تازمستان نیامده یا کوچه راآسفالت کرده برای آن‌شیب بسازند یادوچاره آبریزدرآن محل حفر کنند .

◆ **اتوبوس میخواهیم**

شورای همکاری منطقه سه‌نارمك میگویند که‌خطوط فرعی نارمك را برچیده‌اند ومابزحمت افتاده‌ایم از شرکت واحد تقاضا داریم دەدستگاه اتوبوس فرعی برای‌آمد وشد شاگردان مدارس براه بیندازند .

از اینجا و آنجا

سگی درخدمت پلیس

هم‌اکنون در میان افراد پلیس آمریکا مقیم «هیدلبرك» آمریکاسگی بنام «تروپر» وجود داردکه دورگردن وسر آنرا موهای قرمزی پوشانده وفرماندهان پلیس با آن مانند یکفرد پلیس رفتار میکنند .

این سك رایکی ا زافراد پلیس‌از سن هشت ماهگی نگهداری نمود و اکنون یك پرونده کامل درکارگزینی پلیس دارد . تمام عملیات و تنبیهات

این سك در پرونده‌اش ضبط می گردد و در صورت تخلف ا ورا مجازات وتنبیه میکنند ، مثلا چندی پیش بعلت نزاع باگربه‌ای ۴۸ ساعت زندانی گردید .

زن بهتر است

دانشمندان دانشگاه لانك ایلند روی صفات و روحیات زنان مطالعات دقیقی بعمل آورده‌اند . دانشمندان مزبور صد هاظفر از بانوان بین ۱۷ تا ۴۰ ساله را مورد آزمایش قرار داده و سئوالات مشابهی را مطرح نموده‌اند .

یکی از سئوالاتی که خانم ها به‌آن جواب صریح داده‌اند این بوده است که اگر شما میتوانستید انتخاب کنید زن باشید یامرد کدامیك را انتخاب میکردید ؟ !

اکثریت قابل توجه خانم ها جواب داده‌اند که ترجیح میدهند زن‌باشند.

از وظایف شوهر

این مرد جوان انگلیسی در یکی از هتل های نیویورك اقامت‌گزیده بودیکی از روز ها هنگامی که منتظر آسانسور بود دختر خانم زیبائی باو نزدیك شده باطنازی مخصوصی باو گفت :

آقا ببخشید آیا شما ازدواج کرده‌اید ؟

مرد انگلیسی لحظه ای‌مکث کرده با خود گفت بهتر است حقیقت را بگویم زیرا تصور نمی کنم درعقیده او نسبت بمن تغییری حاصل شود لذا با سر جواب مثبت داد.

و دختر خانم باخوشحالی بلافاصله پشت خودرا باو کرده گفت پس خواهش میکنم‌زیپ من را بالا بکشید .. ..!!

شهر آمریکائی

در اوکراین یك شهر کوچك آمریکائی بوجود آمده است . در این شهر که وینیتسا نامدارد بیش از هزار نفر از دانش آموزان روسی به‌تحصیل اشتغال دارند . دروینیتسا همه چیز بسبك و شیوه آمریکائی است .

دانش آموزان‌غذای خودرادرسلف سرویس میخورند و نوع غذا هانیز آمریکائی میباشد ، سینما ها فیلم های آمریکائی نمایش میدهند و مغازه ها منحصرا اجناس آمریکا ئی میفروشند و حتی ماشین هائی که دانش آموزان سوار میشوند ومیرانند نیز از نوع ماشین های ینگه دنیائی است . تعلیم دانش آموزان وینیتسا تا دهسال طول میکشد و در این مدت به تکلم زبان انگلیسی نیز کاملا مسلط میشوند .

قرص و شربت پزشکی چگونه تهیه میشود

طرز تهیه شربت پزشکی درمکتب ابن‌سینا ـ شربت زیبائی کلئوپاترا ملکه مصر ـ چگونه قرص را در زرورق میپیچند

دهها ماشین برای تهیه یك قاشق شربت پزشکی بکارمیرود ـ ماشین‌های خودکار لابراتوار داروسازی دکتر عبیدی و شرکاءکه بطور زنجیری تمام‌کار پرکردن، درب‌بستن، اتیکت‌چسبانی شیشه‌های‌شربت را انجام میدهند دیدنی‌میباشد

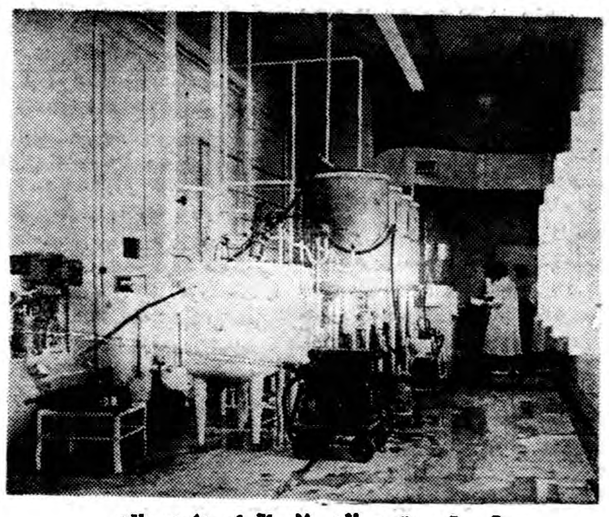

بحث شربت سازی لابراتوار داروسازی دکتر عبیدی وشرکاء

بازهم قرص سازی ـ اگر در هر کاری دقت‌لازم است‌درکار دواسازی و دوا شناسی دقت از هرچیز دیگر لازمتر میباشد چون این موضوع با زندگی مردم تماس دارد و اندك غفلتی ممکن است اثردارو راخنثی نماید و یا خدای نخواسته بجای شفادادن بیمارنتیجه معکوس ببخشد

وبفرموده‌مولوی هلیله که مسهل ملینی است باعث خشکی گردد از آنرو موسسه دارو سازی دکترعبیدی و شرکاء با فراهم آوردن وسائل کاملی تمام دارو های محصول این کارخانه راچندین‌بار آزمایش‌مینماید که‌ازآن جمله کنترل توسط ماشین سلوفان و یا زرورق پیچیدن‌قرصها و دراژه ها میباشد باین قسم که پس از آماده شدن قرص بجای‌اینکه فوراتوسط ماشین در کاغذ زرورق و یانوار آلو مینیومی پیچیده شود ابتداء در زیر چشم های الکتریکی ماشین (مدل ۱۹۵۸) کنترل‌میگردد تا اگر پریدکی ـ ریختگی ـ لکه‌در آن دیده شود اصلاح گردد پس از آن لفاف و یاسلوفان کنترل‌میشود تادر قسمت رنك وچاپ و سالم بودن نواقصی نباشد و عجب اینکه هرگاه نواقصی از این قبیل درقرص و یالفاف موجود باشد ماشین‌مربوط خود بخود متوقف میشود و زنك مخصوصی میزند تا اصلاح‌لازم بعمل آید .

بعد از انجام این‌عملیات قرصها و دراژه ها لفاف میشود سرعت عمل این دستگاههای اتوماتیك چنان است که ساعتی چهل تا شصت هزارقرص را با زرورق یا آلومینیوم لفاف‌میکنند و در ضمن اینرا هم بگویم که لفاف های آلومینیوم روبوشی دارد که از سرایت مواد آلومینیوم بقرص جلو گیری مینماید .

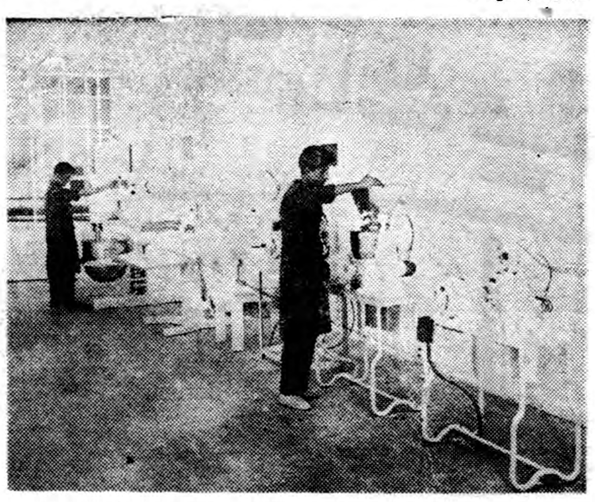

پخش تهیه انواع گرانولهای لابراتوار داروسازی

شربت های طبی ـ حالا قدری هم از شربت های پزشکی و طرز تهیه و تاریخچه مختصر آنرا برای شما بگوییم :

دربارەای موارد دارو باید بصورت مایع (آبکی) به بیمار داده شود تا زودتر مواد آن جذب گردد

اتفاقا غالب داروهای مایع بد طعم و بد بو است و بیمار از نوشیدن‌آن رنج میبرد در مورد قرص چنانکه گفتیم روپوش مواد قندی رفع این زحمت را مینماید ولی در مورد دارو های مایع باید موادی به آن‌افزوده شود که بو ومزه بد آنرا از بین‌ببرد واین ترتیب از زمان های خیلی قدیم معمول بوده است مثلا درقرن چهارم پیش از میلاد پلین Pelin از پزشکان نامی آنزمان دارو های بد مزه مایع را با شراب مخلوط میکرد و به بیمار میداد پزشکان ایران برای انجام این منظور ازهسل استفاده میکردند .

درمکتب عالی پزشکی بوعلی سینا آب گیاه های خنك کننده (سرد) مانند آب کاهو ـ کاسنی ـ خیار بکار میرفته است .

مصریها بیشتر سرکه‌بکار می‌بردند شیرین نباتی مانند شیر خشت ـ گز خونسار ـ شکر تغال ـ گزعلفی استفاده میکردند . مخصوصا برای کودکان و کسانی که دو برابر دارو های تلخ و قند حساسیت داشتند این نوع ترکیبات را بکار میبردند وبالاخره درپیکرن پیش طرز تجزیه قند ازنی شکر کشف شد و قند نیشکر برای این منظور استعمال شد .

انواع شربت قند ـ شربت قندی که برای تغییر طعم و بوی دارو بکار میرود بردو نوع است

اول شربت بدون حرارت .

دوم شربت با حرارت .

درنوع اول شکر خالص تصفیه‌شده را در آب مقطر باقانی بوسیله‌ماشین های مخصوص حل میکنند و درنوع دوم آب مقطر و مواد قندی را در مخزنهای استن لستیل (مخزن هائیکه زنك نمیزند) باحرارت ثابت بخار گرم میکنند وسپس بابرهم زن الکتریکی آنرا هم میزنند تاشربت آماده شود پس از آن با فیلتر(صافی) صاف میکنند و به مخزن های بزرك انتقال میدهند دراین مخزن های بزرك که مواد داروئی قبلا کنترل و آماده شده است با شربت قند مخلوط میشود و مجددا از صافی میگذرد و به دستگاه‌شربت پر کن (استریل) ریخته میشود در این موقع مجددا مخلوط دارو وشربت قند را به آزمایشگاه برده کنترل می نمایند و همینکه صحت ترکیب آن مطابق نمونه موجود در لابراتوار محقق گردید اجازه بسته بندی‌شربت صادر میشود .

شستشو و تمیز کردن شیشه آنهم بوسایل پزشکی و داروئی آخرین و مهمترین مرحله شربت سازی است چون اگر شیشه از نظر طبی پاك نشده باشد تمام زحمت ها بهدر میرود و مخصوصا باید در نوع‌وجنس شیشه‌دقت بیشتری‌بشود که مبادا خود شیشه بتدریج دردارو حل وجذب‌گردد وهمینکه از نوع و جنس شیشه اطمینان کامل حاصل شد آنرا با سه آب (آب ساده آبی که دارای مواد ضد عفونی است ـ آب مقطر) میشویند و با هوای‌فشرده خشك مینمایند و در این موقع‌است که شیشه برای جا دادن شربت ازهر نظر بی عیب و علت میگردد .

حال باید شیشه ها از شربت طبی پرشود بسته بندی واتیکت چسبانی آن انجام می یابد و برای اجرای این عملیات باز هم ماشین هاووسایل دقیق علمی بکار میرود و باینقسم که نوارمتحرك شیشه های پاك شده را در داخل تونلی بدرازای ۴ متر حرکت میدهد و در آنجا با حرارت بسیار زیاد شیشه ها بار دیگر ضد عفونی و خشك میشود و زیر دستگاه مخصوص شربت پر کن میرود . هر شیشه‌ای در زیر یك‌لوله قرار می گیرد این لوله هوای داخل شیشه را با تلمبه مخصوص میمکد و همینکه از هوا خالی شد توی آن را از شربت پر می کند و بعدا ماشین‌دیگری درشیشه رامیبندد و تحویل ماشین اتیکت چسبانی میدهد که اتیکت لازم‌راروی‌آن بچسباند سپس‌روی میز بسته بندی شیشه ها قرارگرفته که توسط کارگران آزموده‌بقیه کار بسته بندی یعنی در جعبه گذاشتن اعلانها و شیشه ها انجام می یابد . همه اینکار توسط ماشین های مخصوص انجام پیدا می کند و در انتقال‌شیشه ها از یك ماشین به ماشین دیگرنیز فقط ونقط نوار سیار دخالت دارد و ابدا دست دخالتی ندارد و بیم هیچ نوع آلودگی نمیتواند وجود داشته باشد .

کار گاه های دارو سازی دکتر عبیدی و شرکاء بطوری که عکسهای آنراملاحظه مینمائید با تمام این دستگاه ها از نوع آخرین مدل مجهز گشته است .

جدول

کلمات متقاطع

شماره ۱۳۴۶

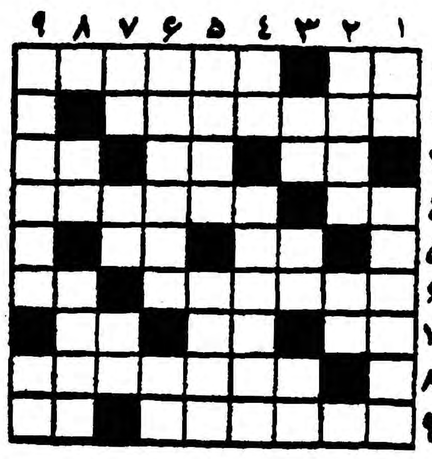

افقی :۱ـ خودمانیم ـ پیك بهار۲ـ همیشه کارش به‌رسوائی می‌کشد ۳ـ اندرون ـ لوله بریده ـ زدنش را برای رفع فشار خون نافع دانسته‌اند ٤ـ بامرجان بیشتر می‌نشیند ـ شاعر از هرطرف که نگاه کرده جزآن ندیده ۵ـ ضمیری است ـ گفتنش‌آدم را از کشیدن‌بسیاری دردها میرهاند ٦ـ مشکل توان‌چهره‌اش را دید ـ این یکی هم سابقا همینطور بود ۷ـ از جدائیها شکایت‌میکند ـ سربالاکه برود رسوائیش بیشتر می‌شود ـ از درختان ۸ـ هیکلی که‌این روزها ابدا مدنیست ۹ـ از سرداران معروف تاریخ ـ بازی.

عمودی :۱ـ حرف‌همراهی در عربستان ـ باید دورتر بایستیدتاقشنگ تربنظر آید ۲ـ در بلندی به‌چرا درآمده بود ـ یکی‌از ایشان۳ ـ از پرندگان ـ روی رومایه سربلندی‌است ـ دستی برصورت ودسته‌ای درجیب! ٤ـ درگوشه دنج‌می‌نشینند ومیزنند ـ از گلزارهای ادبی ایران ۵ـ داستان دیوانگی مجنون‌جائی برای او نگذاشته است ـ دلجوئی ٦ـ مرغ سحر باید عشق‌رااز او بیاموزد ـ طرف ۷ـ ضمیری است ـ ازمیوه‌ها ـ قسمتی ازدست ۸ـ رامبی‌پایان ـ نویسنده ناتورالیست فرانسوی ۹ـ دوستان ورقیبان ـ داستان فرارش از قصه‌های شیرین جنك گذشته‌است .

حل جدول شماره ۱۳۴۵

افقی : ۱ـ زاج ـ شوبرت ۲ـ مرغ ـ سمان ۳ـ اسد ـ نت ـ سك ٤ـ نظ ـ مهلت ۵ـ هویج ـ کرچك ٦ـ پرسه ـ ال ۷ـ کم ـ یا ـ سرا ۸ـ راه ـ علاقه ۹ـ سرمست ـ قدی .

عمودی:۱ـ زمانه ـ کرس۲ـ ارسطو ـ مار۳ـ جندیپ ـ هم ٤ ـ مجری ۵ـ شانه ـ ساعت ٦ـ تلکه ۷ـ بس ـ تر ـ ساق ۸ـ راس ـ چار قد۹ـ تنك ـ کلاهی .

باجاره واگذارمیشود

یك فروشگاه مدرن

دربهترین نقطه تهران باجاره واگذار میشود

ساختمانی که‌مجهز به کلیه وسایل مدرن وبی نظیر میباشد درلاله‌زار نبش کوچه‌برلن باجاره‌واگذار میشود.ساختمان مذکور دارای طبقات و سالنهای مختلف میباشد وچون‌در نظر است در درجه اول بیانکها و نمایشگاهها وفروشگاههای بزرك واگذار گردد. بدینوسیله باطلاع پیشنهاد دهندگان قبلی‌وغیره‌میرساند که از سی‌ام مهرماه سال جاری الی‌سی‌ام آبانماه بدفتر ساختمان مذکوریا تلفن ۳۶۱۶۱ مراجعه فرمایند که تزئینات آن طبق نظر خواستاران تکمیل گردد.

بدیهی است درصورتیکه یکجا اجاره داده شودبه مستاجر کل اختیارات لازمه داده خواهدشد تابتواند بطور دلخواه وبنحو احسن استفاده وبهره‌برداری کند.

آگهی مناقصه

اداره کارپردازی وزارت‌کشاورزی خرید ۱۸ قلم دارووسموم موردنیاز اداره‌کل دامپزشکی را طبق بسرایط شرایط وسیاهه دارووسموم موجوده دراین اداره واقع درمیدان فردوسی رابمناقصه میگذارد .

داوطلبین میتوانند بادریافت اوراق مزبور ومطالعه‌آن پیشنهادات خودرا تاآخر وقت اداری روز چهارشنبه۵ آبان ماه ۱۳۳۸ باداره کل دفتروزارت کشاورزی واقع درخیابان شاه‌رضا انتهای لاله زار نوضمن اخذ رسید تسلیم دارند پیشنهادات واصله در ساعت ده صبح روزپنجشنبه ٦آبان ۳۸ درکمیسیون مناقصه باز قرائت خواهد شد.

حضور پیشنهاد دهندگان ویانماینده آنها بشرط داشتن معرفی نامه کتبی درجلسه کمیسیون آزاد واین اداره دررد یاقبول یك یاکلیه پیشنهادات مختار است .

رئیس اداره کار پردازی

۱ـ۲ آ ـ ۲۵۷۳٤

مقالات گزارشهای خارجی

چرا «سلوین لوید» بپاریس رفت؟

انگلستان میخواهد درآستانه تشکیل کنفرانس سران روابط خودرا بامتفقین غربی بهبود بخشد

سلوین‌لوید وزیر امور خارجه انگلیس برای مذاکره با مقامات فرانسوی به پاریس رفت .

سفر «لوید» به پاریس نشانه کوشش جدیدی است که دولت بریتانیا برای نزدیك ساختن روابط خود با متحدین غربیش ابراز می دارد .

از طرف دیگر اکنون مذاکراتی بین بن و لندن جریان دارد تا وسائل مسافرت دکتر ادناثر صدراعظم آلمان غربی به انگلستان که تاکنون چندین بار بتعویق افتاده است فراهم شود.

باین ترتیب دولت انگلیس در عین حال که از پافشاری درباره لـزوم تشکیل کنفرانس سران شرق‌وغرب دست برنداشته مسائل اروپائی را نیز مورد توجه قرار داده است و میخواهد آرامشی که اخیرا دراوضاع جهان پدید آمده است همچنان ادامه یابد وزارت امور خارجه بریتانیا مخصوصا کوشش می کند سوء تفاهمی راکه اخیرا بین پاریس و بن از یکطرف و لندن از طرف دیگر بوجود آمده است از بیـن ببرد . باین جهت اظهارات اخیر «میشل دبره» در پارلمان فرانسه پیرامون همکاری کشور های اروپائی در محافل رسمی لندن با خوشوقتی تلقی شده است .

برنامه بریتانیا

برنامه ای که دولت بریتانیا برای بهبود سیاست خودبامتحدین غربی تنظیم کرده دارای چهار نکته اساسی است مهمترین نکته ای که در این برنامه مورد توجه‌قرارگرفته نظریه‌ای است کـه انگلستان تـا کنون بکرات درباره عملی شدن آن‌اصرار ورزیده ولی تاکنون در این راه موفقیتی بدست نیاورده است :

بنظر دولت انگلیس لازم است‌که در مورد تولید مواد نظامی در اروپای غربی یك هماهنگی کامل بین کشور های این منطقه بر قرار شود تا از این راه در بودجه های نظامی ایـن کشور ها تعدیل حاصل شود و مسلما قبول این پیشنهاد بنفع همه متفقین تمام خواهد شد .

از طرف دیگر در زمینه مسائـل اقتصادی دولت انگلستان مایل است که بصورت پلی بین شش کشور عضو بازار مشترك و گروه کشور های منطقه «مبادله آزاده» یا اروپای‌کوچك در آید .

درباره مسائل سیاسی مقامات وزارت امور خارجه انگلستان‌معتقدند مذاکرات و مشاهداتی که تا کنون بین کشور های مختلف انجام گرفته چندان صمیمی نبوده است و اگر حسن تفاهم و اعتماد متقابل بیـن طرفین موجود نباشد نتیجه مطلوب از اینگونه مذاکرات گرفته نخواهد شد .

ظاهرا یکی از هدفهای مسافرت وزیر امور خارجه انگلیس‌بپاریس ایجاد حسن تفاهم بیشتر بین لندن و پاریس است دولت انگلیس‌ضمنا یك فکر قدیمی را پیش کشیده‌است و آن عبارت از تمرکز سازمان های اروپائی است که اکنون در پاریس بروکسل لندن و استراسبورگ‌پراکنده شده است . مقامات انگلیسی باتمرکز تمام این سازمان ها در پایتخت فرانسه هیچگونه مخالفتی ندارند و حاضرند مقر اتحادیه اروپا که‌تاکنون در لندن مشغول فعالیت است‌به پاریس منتقل شود .

(لوموند)

Le Monde

The Economist

شوروی و خلع سلاح

مجله اکونومیست مقاله جالبی درباره نظریات‌شوروی نسبت به خلع سلاح‌که مهمترین موضوع مورد بحث محافل سیاسی را تشکیل میدهد داردکه ترجمه آن در دو شماره بنظر خوانندگان میرسد:

مذاکرات بی‌نتیجه

«پولس» رسول نوزده قرن پیش بمردم «فلاطه» چنین نوشت :

گارخداوند راشوخی میپنداریدچون هرچه گاشته‌اید همان را دروخواهید کرد .

اتفاقا خروشچف هم قسمت اخیر این جمله را بعنوان ضرب المثل شوروی در سازمان ملل متحدخطاب بامریکا بیان کرد . گرچه ایـن تخم هائی که خروشچف پاشید بیشترش روی سنك ریخته شدااما ممکن است بعضی از این دانه‌ها در نواحی حاصلخیز«کالیفرنیا» و«آیاوا» زمینه مساعدی پیدا کند ونشوونمو نماید .

همانطورکه «پولس» رسول‌درمیان‌کفار شروع به تبلیغ کرد خروشچف هم در امریکا بهمان رویه مبادرت‌نمود با این فرق که«پولس» رسول‌اصراری داشت همه کافران را مومن سازد ولی‌خروشچف چنان حرارتی از خود نشان نمیداد فقط در موقع مذاکره با میلیونرها و صاحبان صنایع‌مهم اظهار داشت که نمیگویم دست از روش سرمایه داری بردارید اما این رابدانیدکه بموجب آیات‌مندرجه در‌کتاب پیغمبر بزرك«کارل‌مارکس» نوشته شده‌که همه شما محکوم‌بزوال هستید .

خروشچف خشم حقیقی خود رابرای دسته دیگری نگاهداشته که نماید موقعی هم آن خشم و نفرت ، علنا ظاهر سازد آندسته از کسانی که مورد خشم خروشچف قرار گرفته‌اند عبارتند از :

سی دسته کارگران که از وی علت‌ناتوانی و عقب افتادگی سندیکا های بازرگانی شوروی را میپرسیدند ویا کسانی که از محدودیت های‌دامنه دار ممالك اروپائی شرقی بوی‌اعتراض میکردند

ویا اشخاصی که وضعیت حقیقی مجارستان را از او سئوال میکردند

خروشچف یك روز و نصفی در «کامپ داوید» بدون مزاحمت‌اشخاص دور و نزدیك به نجوی ومذاکره پرداخت اما باکمال تاسف مذاکرات ومسافرت های پیشوای شوروی نتایج رضایت‌بخشی همراه نداشت .

وقتی که مك‌میلان بشوروی سفرکرد میزبان خودرا قانع ساخت که بجای گردش در مزرعه ها بهتر آن‌است‌که راجع باصل موضوع بحث بشود اما مسافرت خروشچف بامریکا بیشتر شبیه به یك سیرك سیار بود که در آن مشتزنی و نمایش های مشابه آن دیده میشد از آن جمله مسافرت به هولیوود تماشای تهیه فیلم های رنگی بود ودر نتیجه علائمی از آثار مهم مذاکرات ظاهر نشد ومطالب اساسی کمتر مورد توجه قرار گرفت ومذاکرات منطقی که موجب روشن شدن اوضاع باشد بمیان نیامد .

خلاصه اینکه یك دریا حرف میان این دو شناور (ایزنهاور ـ خروشچف) ردو بدل شد بدون اینکه نظریات واقعی امریکا وشوروی در برابر آنان مجسم شود در صورتی‌که فرصت بسیاری برای انجام این منظور حاصل شده بود .

البته دعوت ایزنهاور از خروشچف کار عاقلانه‌ای بود و آمدن خروشچف بامریکا خیلی بهتراز نیامدن او بود ولی این تقصیر ایزنهاورنبودکه‌وضع امریکا با مزاج میهمان امریکا سازگاری نداشت ایزنهاور دربسیاری از موارد که خروشچف‌باتندی‌و حرارت صحبت میداشت بامتانت وملایمت جوابهای مناسب باو میداد مثلا موقعی که خروشچف از ایزنهاور این سئوال را کرد :

آیا ممکن‌است امریکائیان روحا طرفدار خلع سلاح بشوند ؟

آیزنهاور این جواب متین را باو داد :

« تمدن امریکا و معنای حقیقی حکومت آزاد امریکائی براین استوار است که هر فرد امریکائی حق‌دارد ومیتواند نظر خودرا با کمال آزادی باطلاع عامه برساند ملت امریکا آنقدر نیروی معنوی و قوه اخلاقی‌دارد که حرف همه‌کس را با متانت گوش کند . من حتم دارم که هیچگونه نطق ویا نمایش هیجان‌آمیز نمیتواند مردم امریکا را از حقیقت منحرف سازد . »

این حرفی بودکه از دهان‌بزرگترین روسای جمهور بیرون آمد و شاید بمذاق بعضی از سیاستمداران امریکائی چندان خوش آیند نبود ولی همه ما میدانیم که در امریکا برعکس شوروی سانسوری وجود ندارد که حرف های بد و یا خوب دیگران‌میان آنها منتشر نشود بنابراین ملت‌امریکا بخوبی گفته های خروشچف رادریافت و این هم تحقیق شده که امریکائیان مردمی نیستند که با این‌قبیل پیش‌آمد ها در عقاید و افکار فعلی خودتجدید نظر کنند . در هر حال بعضی از امریکائیان از این جریانات ناراضی و بعضی هم راضی بودند و البته قسمتی از این جریانات هم بی ضرر بود و در عین حال ضرورت داشت .

نان و نمك

امریکائیان سعی دارند که بگویند نان و نمك را بخور و آنچه که عقیده داری بگو ولی درباره خروشچف در باره رعایت این مثل قدری هم افراط شد بخصوص راجع به‌بیانات او در سازمان ملل در باره خلع‌سلاح طوری قضیه پیش آمد کرد که‌شاید تنها «مسترا ستیونسن» (و مستر گارست کارشناس ذرت) مقاصدحقیقی خروشچف را از پیشنهاد خلع‌سلاح درك کردند و اما عکس‌العمل پیشنهاد خروشچف در باره خلع سلاح در محافل رسمی دولت امریکا و متحدین او اگر هم منفی تلقی نشد بطور حتم یاس آور بوده این نتیجه یاس آور هم بواسطه اظهارات قبلی خود خروشچف بود که میگفت این مرتبه پیشنهاد های تازه‌ای آوردم و در آنموقع بود که شنوندگان فکر می کردند که‌دولت شوروی راجع به‌نظارت بین‌المللی خلع سلاح حرفهای تازه تری آورده است‌اما پیشنهاد خروشچف چیز تازه‌ای نداشت و موضوع‌نظارت بین‌المللی هم چنان مبهم ماند ، در مقابل پیشنهاد های متقابلی راجع‌به خلع سلاح شوروی گفت که سابقا هم همین حرفها را گفته بود و ، نظر دولت های غربی غیر قابل قبول‌بنظر می آمد خوش بختانه دولت های‌غربی این پیشنهاد های اخیر خروشچف را هم بعنوان یك مسئله تبلیغاتی تلقی نکردند بلکه آنرا از روی نهایت دوراندیشی قابل بحث و مطالعه دانستند .هر گاه با دقت بیشتری بـه پیشنهادهـای خروشچف‌درباره خلع سلاح‌توجه شود معلوم می گردد که همان نظریات سابق که بنفع شوروی اظهار میشد در این‌مورد هم مجددا بازگو شده‌است از آن جمله خروشچف در قسمت اخیرنطق خود بطور کلی اظهار داشت که باید از ابتداء سیستم دقیقی جهت نظارت در خلع سلاح (مخصوصا اسرارنظامی) شروع بکار کندولی اگر همین‌پیشنهاد اخیر هم د رمذاکرات بعدی و کمیته خلع سلاح ده دولت حلاجی شود معلوم میگردد که نظر شوروی در این مورد هم مثل سابق کاملا‌خشونت آمیز میباشد .

شیهه اسب

جای تاسف است که پس ازبیانات خروشچف در باره خلع سلاح مستر لوید هم مطالب تازه‌ای درباره خلع سلاح از نظر دولت بریتانیا اظهار داشت چون بیانات شخص اخیر مبهم بنظر می‌آمد و در واقع مثل‌شهیه اسبی بودکه از پشت سر فیل سواری باکوس و کرنا بلند شود امادر هر صورت همینکه جارو جنجال فیل سوار آرام گردد و تفکر و تعقل جای احساسات را بگیرد مطالب‌منطقی بالطبع در اذهان جایگزین میشود.

سنگینی تجهیزات جنگی در تمام ممالك مترقی بخصوص در آمریکا محسوس‌است چون این ملت بـزرك آزادیخواهی و آرامش طلبی رابالارث از انگلیسها فرا گرفته و طبعا آرزو دارد‌که باصلاح امور داخلی خویش بپردازد و مصارف تجهیزات رابرای عمران و آبادی بکار ببرد ولی‌کلیه ممالك غربی معتقدند که نه تنهاخلع سلاح باید انجام پذیرد بلکه باید مشهود و محسوس باشد اما همانطوری که چرچیل هفته گذشته اظهار داشت نباید دولت های غربی در برابردشمنان مسلح خویش سنگرهای دفاعی خود را در هم بکوبند و در هر حال موضوع خلع سلاح چیزی است که تمام ملل دموکرات طبعا خواهان آن می باشند اما این مشکل توسط‌دولتهائی بایدحل شودکه باترس ووحشت‌بر مردم خود حکومت ندارند .

(اکونومیست)

کالیفرنیا ـ خبرنگار اطلاعات

دراین مدرسه ۲۸ زبان خارجی تدریس میشود

استاد وارسته بمعلمان مدرسه آرتش آمریکا تعلیم دادکه چگونه تدریس کنند تا بیشتر موفق گردند

خبرنگاران اطلاعات در خارجه — گزارش هیدینه

در استان کالیفرنیا در جنوب شهر زیبای سانفرانسیسکو شهر کوچك زیبائی دیده میشود کـه «مانتجری» نام‌دارد . مدرسه‌زبان های بیگانه آرتش امریکا دراین شهر کوچك واقع‌شده .دراین مدرسه ۲۸زبان خارجه تـدریس میکنند وبرای هرزبان بطور متوسط ۱۰ کلاس مختلف وجود دارد بنا برین ده معلم‌مختلف روزی‌شش ساعت زبانهای خارجه بـافسران امریکائی تدریس میکنند .

دوهفته قبل آقای دکتر وارسته میهمان این‌مدرسه بود .

استاد وارسته درمدت یك‌هفته که میهمان مدرسه زبـان ارتش امریکا بود دائم درکلاسهای‌مختلف زبانهای بیگانه حاضر شده وطرز تدریس زبانهای مختلف رابررسی مینمود .بدیهی‌است کلاسهائی‌که بیشتر مورد علاقه‌استاد بود کلاسهای زبان فارسی است که‌بوسیله چند جوان ایرانی وبریاست‌آقای جمشید باصری اداره‌میشوند ـ آقای دکتر وارسته یکروز دریکی‌از کلاسهای فارسی این‌مدرسه بامتدمخصوص خود تدریس نمود واین ساعت از نظر محصلین بسیار جالب‌بود . روز دیگر تمام اساتید زبان‌های مختلف این‌مدرسه آرتشی درمحل‌مخصوصی باحضور آقای سرهنك «کالینز» فرمانده مدرسه اجتماع نموده و استاد وارسته مدت یکساعت راجع به روش تدریس خودبرای آنـها کنفرانس داد . سخنرانی این‌استاد ایرانی مورد توجه اساتید واقع‌شد

آقای دکتر وارسته درآغـاز گفتار خود متذکرشد که‌تمام‌توفیق وکامیابی خودرا مدیون تـوجه و تشویق شاهنشاه ایران هستند .

استاد وارسته تعدادی ازتمثال های شاهنشاه رابه آقای جمشید باصری داد که‌در کلاس‌های زبان فارسی نصب نماید .

هنگامیکه استادوارسته «مـونتری» را ترك‌میگفت نامه‌زیر از طـرف مدیریت اداره مشترك‌زبانهای شرو میانه وزبانهای‌اسلام‌ومدرسه‌آرتش امریکا برای ایشان ارسال گردید که‌خلاصه ای‌ازمتن‌آن درزیربامضاء میرسد . !

ازاینکه توانستم باشخصی که تمام عمرخودراوقف پیشرفت تدریس زبان نموده‌است‌آشنا شوم بینهایت سرفراز هستم ـ استادی و تبحر شما در مسائل ومشکلات تدریس زبان ازیکطرف ،هوش‌سرشار و فکر بکر وپرثمر شما ازطرف‌دیگر دست بدست‌هم داده موجب‌شده‌اند که‌نقشی که شما درعالم‌تدریس زبان ایفاء میکنید واقعا قابل‌ملاحظه وقابل استفاده باشد .

باتقدیم احترامات ـ همیل

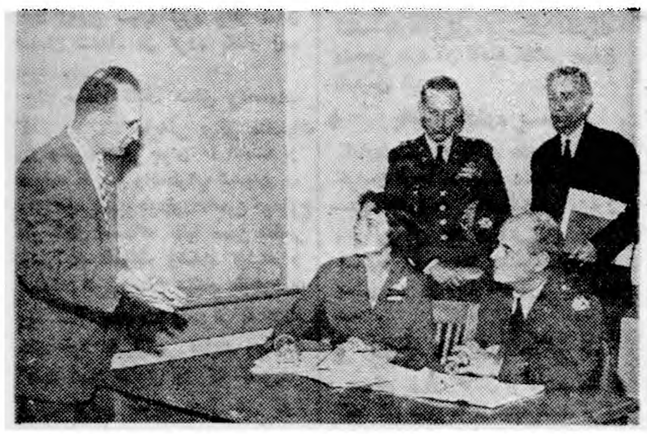

آقای دکترمنوچهر وارسته، نفردست راست ایستاده ،بادقت‌بمکالمه آقای سرهنك پستن وخانم ایشان باآقای جمشید باصری رئیس‌قسمت فارسی دانشکده زبانهای خارجی ارتش امریکا گوش میدهد .آقـای سرهنك پستن که‌باسمت وابسته نظامی‌امریکا بایران خواهدرفت اینك باتفاق خانم‌خود مشغول فراگرفتن زبان فارسی وآماده شدن برای‌این ماموریت است .

آقای سرهنك جیمز‌کالینز فرمانده دانشکده درطرف راست آقای دکتر وارسته دیده میشود .

کلاس بالت و رقص مادام سینه‌کوئه

مادام سینه‌کوئه که‌مدتی به‌اروپا رفته بودند مراجعت و انواع رقصهای مختلف ومدرن رادرمحل کلاس واقع در شاهرضا میدان فردوسی بشما می‌آموزد.

۱ـ۲ آ ـ ۱۹۹۴۷

آگهی مناقصه حمل درحدود ۱۲۰۰ تن بذر چغندر

شرکت سهامی کارخانجات قند ایران حمل در حدود ۱۲۰۰ تن بذر چغندر را از شعبات بذرگیری بکارخانجات تابعه از طریق مناقصه واگذار مینماید شرایط مناقصه و صورت‌ریز مربوطه‌در قسمت‌بازرگانی شرکت اداره بار بری واقع در خیابان شاهرضا روبروی‌خیابان فرصت موجود است و پیشنهاد دهندگان بایستی پیشنهادات خودرا بانضمام یك نسخه از شرایط مناقصه که‌امضاء نموده باشند و سپرده لازم برای یك یاتمام کارخانجات که پیشنهاد حمل داده‌اند تا آخر روز ۱۵ر۸ر۳۸ تسلیم دفتر شرکت نمایند پیشنهادات واصله ساعت ۱۰ صبح روز ۱۶ر۸ر۳۸ باز و رسیدگی خواهد شد .

شرکت درمناقصه بمنزله قبول کلیه شرایط مناقصه خواهد بود .

شرکت سهامی کارخانجات قندایران

۱ـ۲ آ ـ ۲۵۵۷۶

آگهی تجدید مناقصه

کارخانه قندکرج تعداد هفتاد درب‌وپنجره آهنی بسطح تقریبی ۱۵۲ مترمربع وهفتاد درب چوبی بسطح‌تقریبی ۱۴۱ مترمربع طبق مشخصات ونقشه موجود دردفتر کارخانه ازطریق‌مناقصه خریـداری مینماید داوطلبان شرکت درمناقصه بایستی مبلغ‌پانزده هزارریال‌بعنوان سپرده بحساب شماره ۱۰۶۴ بانك‌اعتبارات صنعتی ویا حساب شماره ۱۵۰۵۰۱ بانك ملی‌کرج ویاصندوق کارخانه پرداخت وقبض‌رسید آنرا بانضمام نقشه‌و مشخصاتیکه امضاء نموده‌اند بضمیمه پیشنهاد خود در پاکت لاك و مهر شده بدفتر کارخانه قند کرج تسلیم ورسید دریافت‌دارند پیشنهادات تاساعت۹ صبح روز۲شنبه‌سوم‌آبانماه قبول‌ودرساعت ده‌صبح همانروز بازوقرائت خواهد شد . حضور پیشنهاد دهندگان در جلسه مناقصه آزاد و کارخانه در ردویاقبول‌یك‌یا کلیه پیشنهادات مختاراست.

آ ـ ۲۵۵۶۸ **کارخانه قندکرج**

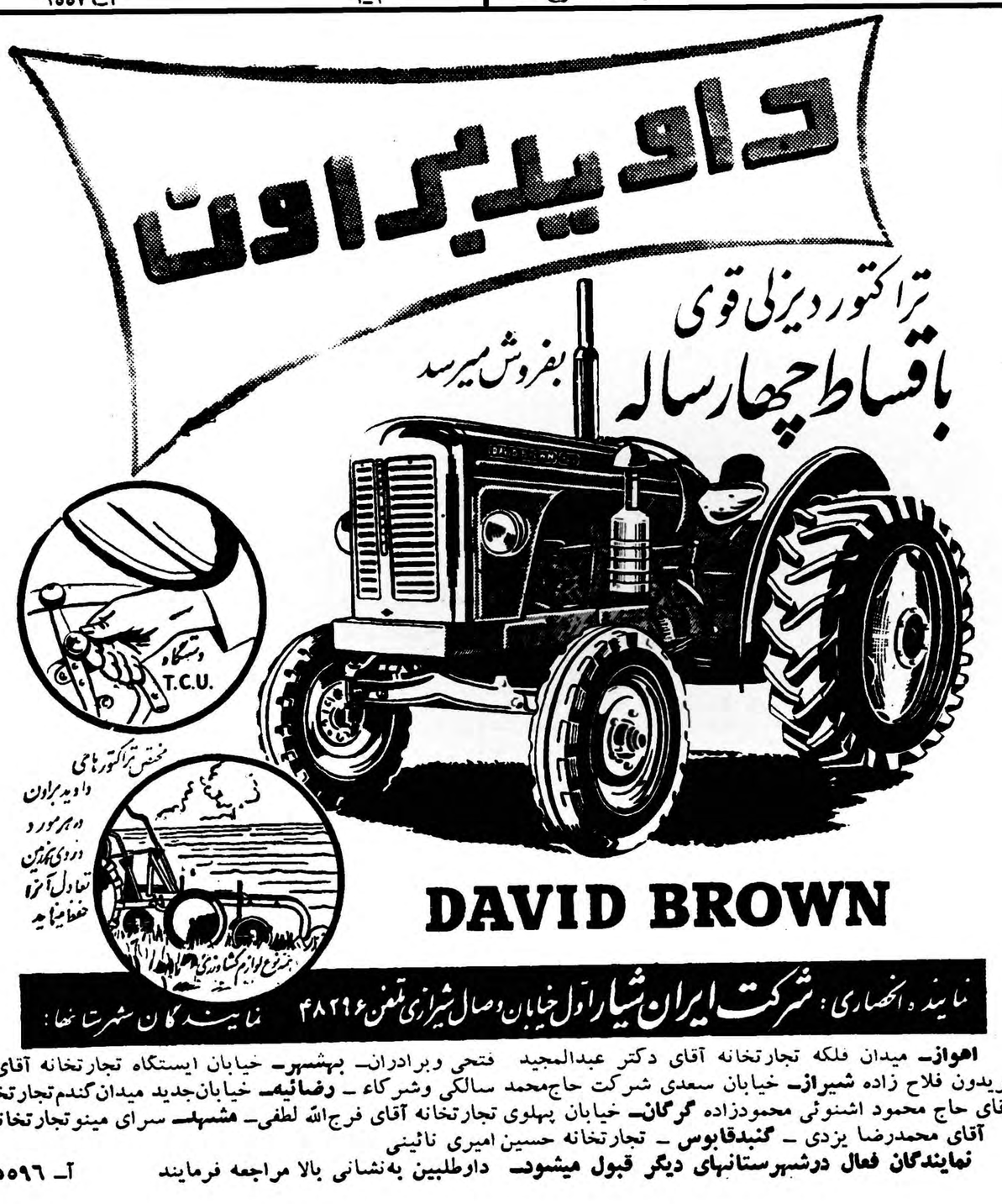

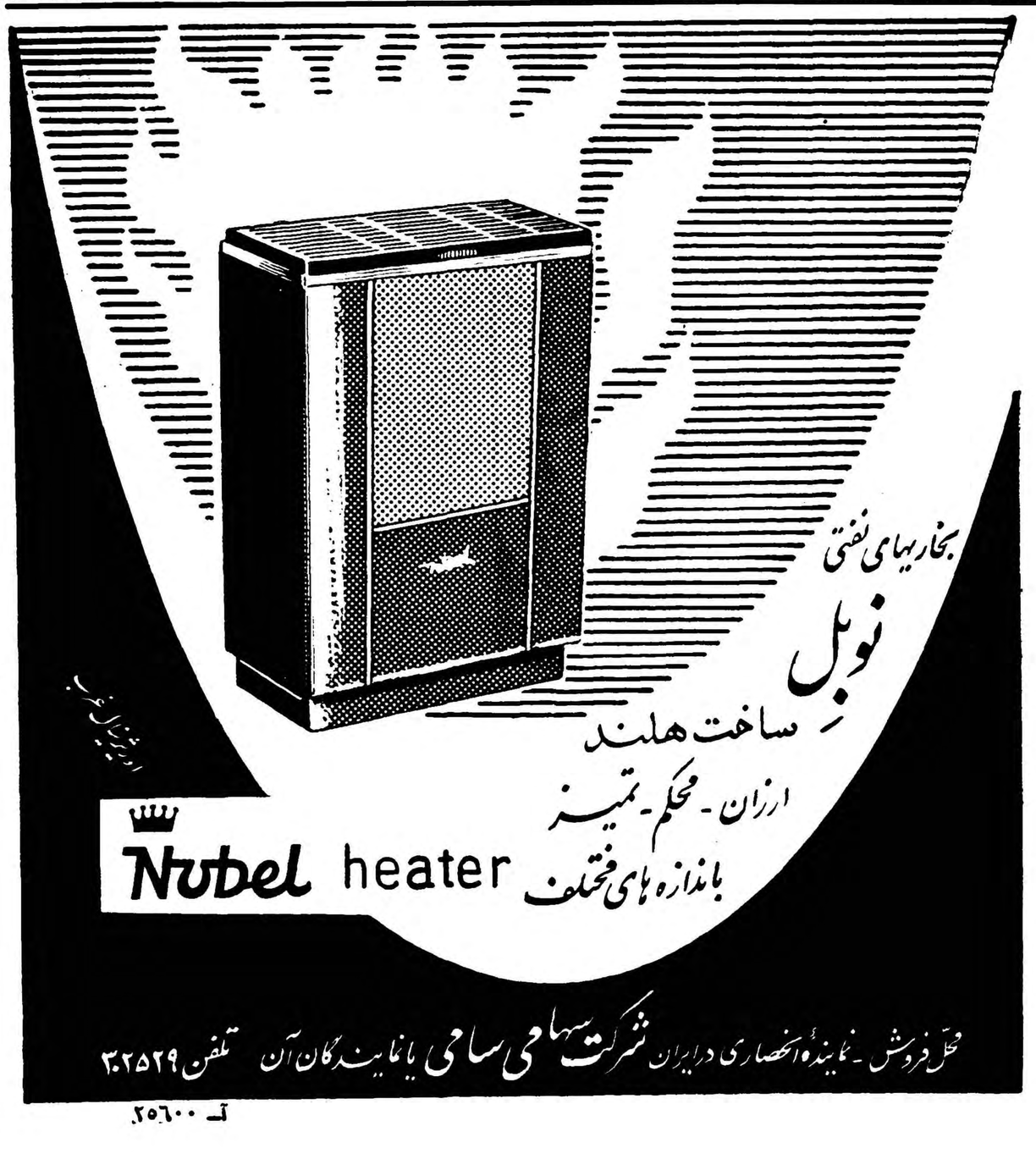

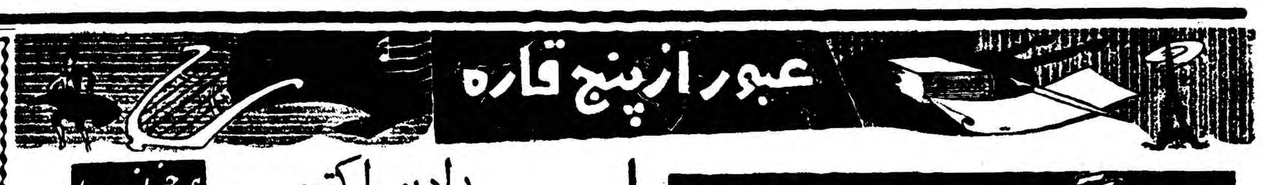

فرهنگ خانواده

کودک را تنبیه بدنی کنیم یا نه؟

ستون فقرات پسرک بینوا آسیب دیده و باید یکسال درگچ بماند

اتومبیلش را جلوی خانه گذاشت ، ولی فراموش کرد که سویچ رااز روی‌آن بردارد. پسر کوچك او بداخل اتومبیل رفت و شروع به بازی با سویچ کرد و آنرا شکست. وقتی پدرش سر رسید ، از خشم دیوانه شد ، کودك را به باد کتك و ضربات کشیده گرفت وضمن این کتکاری بیرحمانه چند ضربه سنگین هم به پشت‌او خورد . چند روز گذشت . یکروز صبح پسر کوچك بمادرش گفت که‌در ناحیه پشت احساس درد می کند . ابتدا به اظهارات او چندان توجهی نشد. ولی درد بالا بـالا گـرفت و معالجات خانگی به نتیجه ای نرسید . کودك را به نزد طبیب بردند وپس‌از چند معاینه معلوم شد که از ناحیه دنده ها نزدیك ستون فقرات آسیب سختی دیده است. پزشکان تشخیص داده‌اند که باید ستون فقرات کودك بینوا را یك سال گچ بگیرند و سپس اورا برای معالجات بعدی به خارج ببرند . اکنون وضع خانواده از هم گسیخته ، مادر شب و روز می گرید و پدر نیز که تسلیم خشم و غضب آنی خود شده بود حاضر است تمام زندگی خودرا بفروشد و کودك رانجات دهد . این یك حادثه واقعی است واگر ما نام کودك و خانواه اورا نمی نویسیم فقط به علت آنست که نمی خواهیم در زندگی خصوصی مردم وارد شویم.

حالا می خواهیم باین سئوال پاسخ بدهیم که آیا باید کودکان را تنبیه بدنی کرد یانه ؟

در باره این مسئله در کشور های خارج مطالعات فراوانی انجام گرفته است . لکن در کشور ما که «تربیت» با شاخه هیزم و چوب و فلك از قدیم متداول بوده ، جائی برای چنان بحث ها نبوده است . نظر صاحب کسانی که دد رشته تعلیم و تربیت کودکان کار می کنند این استکه تنبیه بدنی بچه کاریست خطا و موجب ترسو بارآمدن او میشود و شخصیت را در کودك می‌کشد .

این دسته تنبیه بدنی را کاملا ممنوع کرده‌اند . لکن بعضی دیگر از متخصصین تنبیه بدنی را درمواد بسیار نادر جائز دانسته‌اند و تازه در این موارد نیز شرائط بسیاری برای آن قائل هستند . از جمله اینکه تنبیه بدنی باید در نقاطی ازبدن بچه باشد که بهیچوجه امکان آسیب‌وخطری در میان نباشد مانند تسمت بالای پاها. باضافه شخصی که تنبیه میکند نباید عصبانی باشد تا کودك درك کند که‌قصد کینه‌کشی وجود ندارد . وفقط‌جزای عمل نادرست خودرا می بیند . باضافه تعداد ضربات حداکثر ازیك یا دو نباید بیشتر باشد وپس از آن باید کودك بحال خود رها شود .

ملاحظه می کنید که این دسته نیز با تنبیه جز در موارد بسیار استثنائی موافق نیستند و آنهم چه شرائط سنگینی برای آن قائل میشوند .

ولی ما پدران و مادرانی را میشناسیم که بی‌پروا کودك را زیر ضربات مشت و لگد میگیرند و در مقابل کمترین خطائی اورا بشدت تنبیه بدنی میکنند . آنان گاهی مانند نمونه بیرحمانه‌ای که دربالا آوردیم ، دچار ندامت وپشیمانی میشوند .

ولی ازپشیمانی چه سود . خوب است قدری فکر کنند وبا کودکان ، این انسان های کوچك تابدین پایه بدرفتاری و خشونت نشود .

رادیو اکتیو

همه چیز از همه جا

تاکنون یك میلیون نفر قربانی داده‌است

امروز همه در جهان وجوددرات رادیو اکتیو که ناشی ازآزمایشات اتمی است تائید می کنند.

در تمام کشور ها دانشمندان مردم را هشدار می دهند و دعوت می کنند که برای رفع آن اقدام نمایند .

در واشنگتن هزاران نامه از طرف مردم عادی به کمیسیون انرژی اتمی و کنگره کاخ سفید ارسال گشته که در آنها سئوال شده :

پس ما و اطفال مان چه کنیم ؟ علت این ترس ناگهانی برای انتشار آمار وجود رادیو اکتیو در اثر انفجارات اتمی بوده است .

امروز دیگر خطرات ناشی از انفجارات اتمی جـزو اسرار آزمایشگاه ها نیست همه مردم عادی جهان میدانند که خطری اطفالشان را تهدید می کند . خطر سرطان استخوان ناشیه از رادیو اکتیو . آری !این اسکلت و جسم انسانی است که‌در معرض خطر قرار گرفته است .

پس از آنکه ماده استرونیوم در جو کشف شد دانشمندان اظهار داشتند که در اثر فعالیت این ماده لوسمی و سرطان استخوانی یك درصد افزایش خواهد یافت . گفتن یك درصد در نظر اول چیز بی اهمیتی می آید ولی وقتی در نظر بگیریم که یك صدم یعنی ۲۰ میلیون نفر یعنی دو برابرقربانیان جنك جهانی اول در این صورت عظمت این قربانی آشکار می شود.

لوسمی

در ژوئن ۱۹۵۷ دو هـزار دانشمند امریکائی که در بین آنها دکتر لیتوس پولنیك برنده جایزه نوبل ۱۹۵٤ نیز وجود داشت نامه ای به کمیسیون انرژی اتمی‌نوشته تقاضای متوقف کردن آزمایشات اتمی را داشتند . در این نامـه نوشته شده بود که بیش از یك میلیون نفر از مردم جهان بعلت لوسمی و سرطان استخوان ناشی از آزمایشات اتمی که تا کنون صورت گرفته ۱۰ یا ۲۰ یا ۳۰ سال زودتر خواهند مرد .

وجود ابر های شوم ناشی ازانفجار اتمی در ۱٦ ژوئن ۱۹۵٤ در مکزیکو هنگام اولین آزمایش بمب اتمی دیده شد در این هنگام تا مدتی آسمان را ابر آلوده به شن و مواد مضر پوشانده بود . این رادیو اکتیو بعلت باد در تمام نقاط متراکم شده و پس از چند هفته بمقدار قابل ملاحظه ای در زمین منتشر می گردید .

انفجار بمب در ارتفاع‌زیاد سبب می شود که وجود رادیو اکتیو کمتر شود . بادی که این ابر را هدایت میکند دارای مقدار زیادی رادیو اکتیو است .

یك قاشق از این ماده قادر به از بین بردن ۳۰میلیون نفر است و امروزه در اقیانوس آرام ۱۰کیلو گرم رادیو استرونیوم موجود‌ست.

بدین ترتیب ملاحظه می شود‌که چنانچه آزمایشات اتمی ادامه‌یابد خطر بسیار بزرگی نسل بشر را تهدید می کند که متاسفانه کمتر به آن توجه می‌گردد .

د راین عکس نقاطی ازجهان که خطرات رادیو آکتیو بیشتر وجود دارد دیده میشود .

جدیدترین اطلاعات راجع به‌پیوند چشم

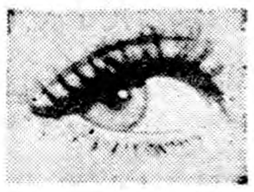

مدتهاست که موضوع پیوند چشم انسان بانسان مورد توجه و مطالعه دانشمندان چشم پزشکی جهان قرار گرفته و متدهائی اتخاذ شده که نتایج عمل را روز بروز درخشانتر می نماید ولی چون گرفتن پیوند ازچشم انسان و لزوم تازه بودن آن(بعقیده اکثرعلما) همیشه ودرهمه جا بدون اشکال نیست ، از دو سال قبل پرفسور پایرو در بیمارستان وال ـ دوگراس پاریس بفکر استفاده ازچشم حیوانات افتاده‌واخیرا گزارشی‌بصورت رساله یکی از شاگردان خود در این زمینه منتشر کرده است ، نامبرده ابتدا در حیوانات بتجربه پرداخته ، سك و خوك و خرگوش‌رامورد‌آزمایش قرار داده و موفقیتی بدست آورده است . سپس در انسان این عمل را شروع کرده و مخصوصا در پیوند سطحی کم عمق نتایج درخشانی مشاهده کرده است .

پرده معرف سلیقه خانم خانه است

پرده یکی از موثرترین عوامل زیبائی هراطاقی است پرده ضمن آنکه رل حفاظت اثاثیه را در مقابل نور آفتاب بعهده دارد بخودی خودیکی از بهترین معرف های ذوق و سلیقه هر بانوی خانه است که‌باید رنك‌پرده حتما متناسب بارنك آمیزی اثاثیه وفرش اطاق باشد در اطاق خواب‌بهتر است پرده‌ها گلدار و وهمرنك با روتختی و روکش کمد توالت انتخاب شود . برای دور پرده‌ها میتوان از نوارهای برجسته برنك خود پرده استفاده کرد نکته‌ای که شایسته‌توجه است اینستکه چون چین‌های پرده ها زیاد گردو خاك بخود میگیرد باید همیشه هنگام نظافت اطاق پرده‌هارا هم بدقت تمیز کرده و تکان داد تا بعدها لابلای آن محلی برای نشوونمای عنکبوت و حشرات نگردد و گردوخاك زیاد موجب پوسیدگی پرده را فراهم نسازد .

قابل توجه قنادی و آجیل فروشیها

سفارش انواع قوطی های مقوائی کـرد بـه انـدازه هـای مختلـف پذیرفته میشود لالمزار پاساژ سپتا شماره ۳۹

آـ۲۵٦۰٤

آگهی جلسه همگانی فوق‌العاده

جلسه همگانی فوق‌العاده شرکت سهامی منسوجات الوان در تاریخ ۲٤آبانماه ۳۸ ساعت پنج بعداز ظهر درمحل شرکت واقع در سرای فردوس تشکیل میشود بدینوسیله باطلاع دارندگان سهام میرساند که بارعایت ماده ۲۷ اساسنامه برای دریافت ورقه ورودیه بدفتر شرکت مراجعه ودرجلسه نامبرده شرکت فرمایند.

دستور جلسه

۱ـ تقلیل سرمایه.

۲ـ شور درخط مشی سال جاری.

هیئت‌مدیره شرکت‌سهامی منسوجات‌الوان

۲ـ۱ آـ۲۰۰۲۵

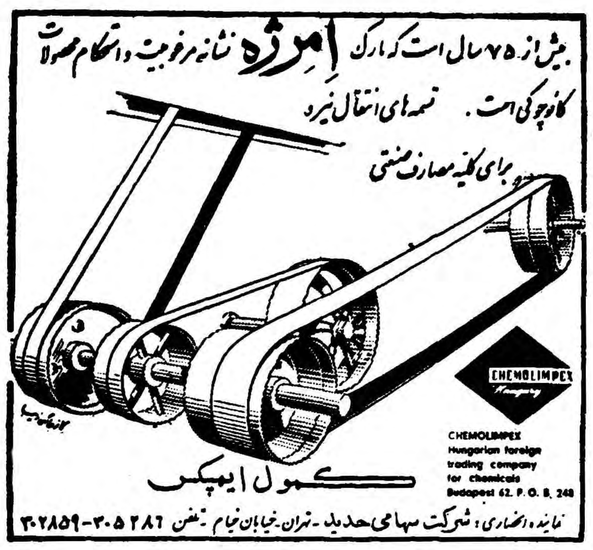

آـ ۲۵٦۲٤

بانك ایران و خاور میانه

با نهایت مسرت افتتاح شعبه بازار

خودرا درآتیه بسیار نزدیکی در

خیابان خیام چهارراه گلوبندك

باستحضار میرساند

بانك انگلیس درخاورمیانه وابسته باین بانك مدت ٦٤سال از سال ۱۲٦۸ تـا سال ۱۳۳۲ تحت عنوان بانك شاهنشاهی ایران و بـانك انگلیس در ایران و خاورمیانه درخدمت قاطبه بازرگانان این کشور در ایران فعالیت می‌کرده است

آستـرا

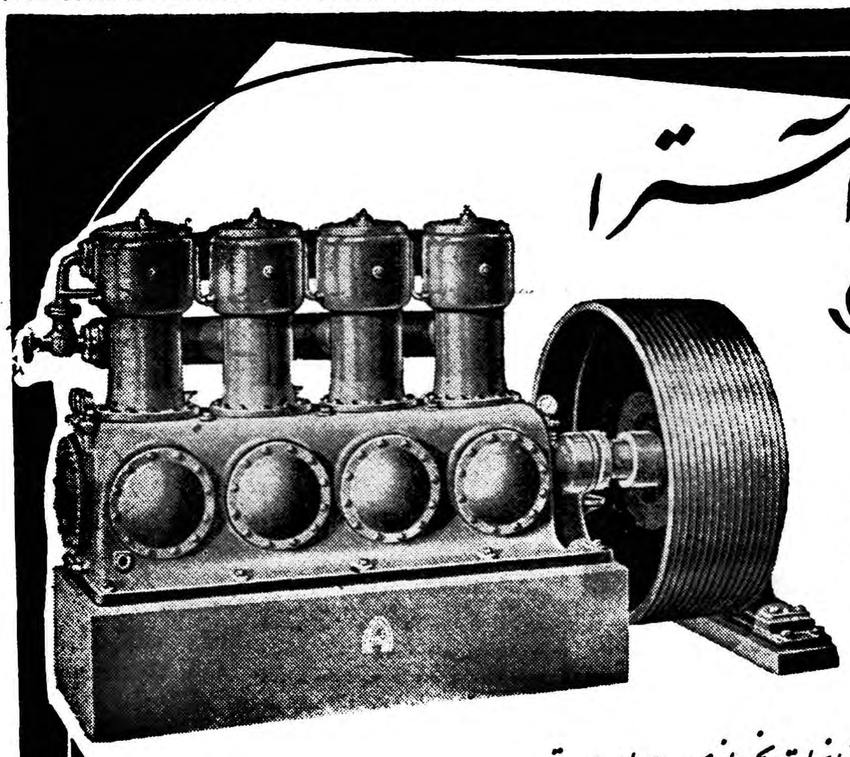

Astra

کارخانه مشهور آلمانی سازنده کارخانجات یخ سازی باهمه نوع ظرفیت وانواع سردخانه محصولات خود را باشرایط پرداخت سهل عرضه مینماید

آستـرا ـ پرسابقه‌ترین کارخانجات یخ سازی درایران است

دفتر فنی نمایندگی ایران تحت نظر مهندسین اروپائی وایرانی برای مشاوره وتهیه طرح وپیشنهاد قیمت آماده است

شرکت سهامی حصار

چهارراه یوسف‌آباد ـ تلفنهای: ٤۰۷۰۰ ـ ٦۵۷۰۰

کانون آهن زیبا

آـ ۲۵٦۳٤

سوگند

اثر: لابارون اورسی

ترجمه: ا. پ

ـ۱۸ـ

مردم و مامورین مزاحم شما نشوند . اگر مایل باشید میتوانید باتفاق مادرم و آنماری سفر کنید .

ژولیر با آشفتگی سخن او رابرید :

ـ همشهری دلاتور ، خواهش میکنم ادامه ندهید . علر میخواهم ولی نمی‌توانم بگذارم شمابرای من تا این حد زحمت بکشید . من وژرترود شخصا کارهامان را انجام خواهیم داد ! وقت و نیروی شما باید صرف کارهای مهمتری بشود من .....

ـ این کلمات شما بدل من زخم میزند ، مادموازل .

خواست دست او رابگیرد ولی ژولیت که‌بیش از پیش دستخوش آشفتگی و تاثر شده بود به‌تندی دست خودرا عقب کشید و گفت :

ـ شما حق ندارید فکرتان را متوجه ...

دلاتور کلام او راقطع کرد :

ـ نه، اینجا دیگر تند میروید . من حق دارم بشمافکر کنم .ومراقب سلامت و سعادتتان باشم .

این حقی است‌که یك عشق بزرك بعاشق میدهد .

ـ همشهری دلاتور !

ـ بله ، ژولیت . بخوبی متوجه خودخواهی و دیوانگی خویش هستم . میدانم که شما از خانوادهٔ اصیل وبزرگی هستید و یك فرد بورژوازی فرانسه در نظرتان چقدر حقیر است .ولی نگفتم که از شما توقع عشق متقابل دارم. این خوشبختی را هیچوقت حتی بخواب ندیده‌ام . ژولیت شما در نظر من یك فرشته آسمانی غیر قابل وصول هستید .

با وجود این و با اعتراف به دیوانگی خود باین عشق افتخار می کنم عشق من بشما دراین روزها و ساعتها زندگی مرا بیك‌بهشت مبدل کرده است . نمی خواستم بگذارم قبل از شنیدن اعترافم از زندگیم بیرون بروید .

باهمان صدای نافذ و همان لحن ملایم و ملتمسی که هنگام دفاع «شارلوت کورده» برای نرم کردن دلهای سخت قضات حرف زده بود سخن می گفت . اکنون برای دفاع از خود حرف نمی زد ، برای بدست آوردن سعادتی که غیر قابل وصول می دانست لب به سخن باز نکرده بود ، بلکه بخاطر این در آخرین لحظه به عشق خود اعتراف می کرد که ژولیت برسر رحم آید وباو اجازه بدهد که تاآخر راه سعادت و سلامتش را تامین کند .

دلاتور چند لحظه ساکت ماند . دست ژولیت رادر دست گرفته بود. دختر جوان دیگر مقاومت نمی کرد زیرا از تماس دست مردانه و لرزان دلاتور که انگشتهای ظریفش را می فشرد لذت می برد .

دلاتور لبهارا روی دست ومچ او فشرد. بوسه‌های سوزان او حکایت از عشق پرشوری می کرد که برای اولین بار فرصت تظاهر یافته بودو فقط احترامی که به دختر جوان داشت موجب می شد که خویشتن داری کند.

ژولیت کوشید خودرا خلاص کند و برود ولی دلاتور اورا نگهداشت.

بالحن ملتمسی گفت :

ـ باین عجله نروید ، فکر کنید که‌من دیگر نمی توانم شمارا ببینم. وقتی به انگلستان رسیدید آیا گاهی باکمی محبت به کسی که شمارا دیوانه وار بیش‌از هر چیز وهر کس دوست دارد فکر خواهید کرد ؟ژولیت

آن همشهری باحمایل سه رنك سرسرارا طی‌کرده وجلوی دردفتر ایستاده بود ودستور آمرانه‌اوبود‌که‌دلاتوراز حالت جذبه وخلسه‌ی عاشقانه بیرون کشیده بود .

ـ بنام جمهوری درا باز کنید !

دلاتور دست ظریف ژولیت رارهانکرد. یکبار دیگر آنرابملایمت به لبها برد ومدتی بهمین حال ماندگوئی بااین آخرین نوازش برای همیشه ازاو وداع میکرد.

سپس قدراست کرد و بطرف در بر گشت .

ـ بنام جمهوری درا باز کنید !

دراین لحظه نگاه دلاتور بطرف‌کیف چرمی‌که‌روی جامه‌دان قرارداشت برگشت ووضع وخیم وخطرناك خودرا درك کرد .

نقشه های مربوط به فرار ملکه، پاسپورتهائی‌که باصرف وقت وبرد‌باری تهیه شده بود، بطور خلاصه‌تمام اوراق واسنادخطرناکی‌که «سرپرسی بلاکنی» با سماجت بسیار باو توصیه میکرد ازمیان برد. دراین کیف چرمی جاداشت وکیف درمعرض نگاه درمیان اطاق بود .

دریك لحظه عواقب کشف اوراق ازمغزش گذشت ومنظره وقایعی‌که پس ازآن اتفاق میافتاد درنظرش مجسم‌شد. محاکمه باتهام خیانت، رای‌محکومیت سپس نقل مکان درگاری محکومین درمیان فریادها وناسزاهای مردم تا میدان انقلاب وپای گیوتین... باتجسم این مناظر حس طغیان وعصیان بر وجودش غلبه یافت براثریك میل شدید وغریزی‌به فرار ازخطر بزرگی که تهدیدش میکرد. تکانی بخود داد تاکیف رابردارد وزیر لباس پنهان کند ولی کیف چرمی حجم زیادی داشت وغیر ممکن بود بتواندآنرا در درون جامه خود جا بدهد .

این افکار وکشمکش های درونی بیش ازیك ثانیه بطول نینجامیده بود. دراین مدت غریزه حفظ نفس هراندیشه دیگری راازمغز دلاتور بیرون‌کرده بود. ولی ناگهان نگاهش بانگاه ژولیت‌که‌باو خیره شده بودمصادفشد.دراین نگاه انچنان نگرانی وحرارتی دید که از عشق متقابل او نسبت بخود مطمئن شد .

از ضربان قلب آشفته خود وحشت کرده بود . هر کلمه‌ای که بر لبهای پل دلاتور جاری می شد در روح او انعکاسی قوی می یافت : ولی با یاد آوری ورطه عمیقی که آنهارا از یکدیگر جدا می ساخت می کوشید که گوش خودرا د رمقابل ابراز محبتی که دیگر شایسته آن نبود ببندد. تلاش می کرد که اورا نبیند . دریك لحظه هیجان و دیوانگی تصور کرده بود ازاین مرد نفرت دارد ولی اکنون مطمئن بود که اورا بیش از جان وآبرو وحیثیت و سوگند خود دوست دارد .

فصل دوازدهم

بنام جمهوری در را باز کنید !

دراین لحظات فرخنده روح دلاتور از آنچه چند لحظه قبل در خانه‌اتفاق می‌افتاد هیچ نشنیده بود :

آنماری که هنوز در مطبخ مشغول کار بود صدای زنك دررا شنید . باتانی سر و وضع را مرتب کرد و به طرف درخانه رفت . ولی وقتی در را باز کرد خودرا با پنج مرد روبرو دید . چهار نفر ازآنها اونیفورم سربازان گارد ملی را به تن داشتند . پنجمی یك نوار پهن سه رنك که علامت مشخصه نمایندگان مجلس کنوانسیون ملی بود بگردن حمایل کرد ه‌بود.

این مردکه فرمانده دسته کوچك بود باعجله خودرا بداخل خانه‌انداخت وسربازان بدنبال اووارد شدند .

سربازان بعد از ورود باشاره رئیس خود «آنماری» را در میان‌گرفتند‌که نتواند بدفتر دلاتور برود واورا از خطر آگاه کند .در واقع قصد«آنماری» هم جزاین نبود. مطمئن بودکه خطر بزرگی چان پسر عمویش راتهدیدمیکند. یك نگاه باین پنج نفرکافی بوداورا ازاین واقعیت تلخ مطمئن کند. رفتار و لحن کلام آنها وطرزورود آنها ازهدف بازدیدشان حکایت میکرد:میخواستند خانه همشهری‌ـ نماینده پل دلاتوررا بازرسی کنند .

آنماری ابتدا خواست فریاد بزند ولی عقل سلیم باو فرمان میداد که بهر قیمت هست وحشت خودرا پنهان کند وفکرکردکه پل‌دلاتور اگر درخانه باشد میل داردکه اوآرامش ظاهری خودرا ازدست ندهد .

نیازمندیها و آگهی‌های کوچک

استخدام میشود

ماشین نویس فارسی
ولاتین استخدام میشود .دارالترجمه وایزمن ناصر خسرو .
آ_۲۰۰۵۱

یکنفر باغبان
که به امور باغبانی از چمن و گل کاری و غیره کاملا بصیر باشد با حقوق مکفی برای باغ تجریش‌شرکت تصفیه و استخراج نفت(کنسرسیوم) استخدام میشود طالبین صبحها تا ساعت ۸ و عصر ها از چهار تا ۵ به چهار راه کالج خیابان شاهرضا کاشی ۸۵ و یا در همین موقع به تلفن ۴۲۳۴۱ مراجعه نمایند .
۱_۴ آ_۱۹۴۳۵

آگهی استخدام پیشخدمت برای هتل
چند نفر پیشخدمت با سابقه که بزبان انگلیسی آشنا بوده وسابقه کار در هلتها داشته باشنداستخدام میشوند . داوطلبان با تلفن شماره ۴۹۴۵۱ مذاکره نمایند .
آ_۱۹۶۹۱ ۱_۴

استخدام میشود
یکنفر مترجم انگلیسی که از عهده کارهای ماشین نویسی ودفتر داری هم‌برآید برای صبح‌وعصراستخدام میشود.
داوطلبان بتلفن ۴۹۸۳۸ مراجعه فرمایند .
آ_۱۹۸۷۳ ۱_۳

استخدام راننده
راننده درجه ۲ همگانی موردنیاز است به تلفن ۴۵۵۰۲مراجعه شود.
۱_۳ آ_۱۹۸۷۳

استخدام
یك جوان دیپلمه با سابقه در کارهای ویزیتوری در شهرستانها برای تبلیغات لابراتوار دارو سازی خارجی .
ویك پسر بچه برای کارهای‌داخلی مغازه استخدام میشود.
خیابان ناصر خسرو- سرای‌روشن- شماره ۳۵
۱_۳ آ_۲۵۶۶۶

تریکو برلن وفرانس‌تریکو
ده نفر خیاط زن یامرد و سه‌فروشنده دوشیزه یابانو نیازمند است داوطلبین به فرانس تریکو لاله‌زار پاساژابهری مراجعه فرمایند .
۱_۲ آ_۱۹۹۱۳

آگهی استخدام
بانك عمران و تعاون روستائی دیپلمه های ریاضی و علمی را برای خدمت در مرکز و شهرستان ها در رشته حسابداری به خدمت میپذیرد داوطلبان از تاریخ ۲۵ لغایت آخر مهر ماه جاری از ساعت ۹ تا ۱۱ صبح می توانند بکارگزینی بانك مراجعه نمایند .
بانك عمران و تعاون روستائی
۱_۲ آ_۲۵۵۸۲

شرکت کار آمد برای کارخانه آهنگری خود به چند نفر کارگر نیازمند است داوطلبان به دفترشرکت خیابان سی متری ، روبروی دبیرستان نظام تلفن ۴۲۰۸۴ مراجعه نمایند
۱_۳ آ_۲۵۵۴۸

متخصص جوشکاری بابرق‌واکسیژن برای تدریس‌لازم است بتلفن۳۰۵۱۲۸ هنرستان صنعتی ارت مراجعه‌فرمائید.
۱_۲ آ_۱۹۸۶۹

استخدام میشود
یکنفر دکتر طب یاداروساز که آشنائی کامل بزبان انگلیسی‌داشته باشد جهت تبلیغات داروئی برای مسافرت بشهرستانهااستخدام‌میشود. واجدین شرایط بین ساعت ۱۱ تا ۱۲ بشرکت فارابی نمایندگی دارو های شرینك آلمان اول خیابان‌امیر کبیر- ساختمان صیرفی مراجعه نمایند تلفن ۳۰۳۱۵۱_۳۰۴۷۷۴
۱_۳ آ_۱۹۹۱۷

تعمیرگاه موریس
احتیاج به‌سه‌نفر میکانیك وچهارنفر کارگر خوب داردبه‌آدرس خیابان قزوین چهارراه عسگری تعمیرگاه موریس مراجعه فرمایند .
آ_۲۰۰۷۳

استخدام‌میشود
۱ ـ کارگر لوله کش با سوادکه‌در نصب آبگرم کن تخصص داشته‌باشد
۲ـ کارگر فنی باسواد که‌درنصب‌بخاری سابقه داشته باشد .
جنرال مکانیك ـشاهرضا ـکالج نبش کوی‌البرز
آ_۲۵۸۲۴ ـ۱ـ

BOOK — KEEPER REQUIRED TO KEEP ENGLISH AND FARSI ACCOUNTS TO TRIAL BALANCE STAGE. MUST HAVE GOOD EXPERIENCE IN ACCOUNTS WORK AND BE ABLE TO WRITE BOTH LANGUAGES. GOOD SALARY FOR RIGHT MAN. APPLY 961
۱_۲ آ_۲۰۰۵۳

مستغلات

برای اجاره متفرق و ویلا وآپارتمان های لوکس خود بخارجیان در شهر و شمیران بمغازه فرش تهران فردوسی کاشی ۱۹۲ مراجعه نمائید تلفن ۳۰۲۵۹۲ .
آ_۱۹۲۹۷ ۱_۱۰

به تعدادی منازل در بست
در شهرو ویلا های لوکس در شمیرانات برای اتباع خارجی مورد نیاز است بتلفن های ۴۹۷۱۳ _۴۶۵۹۱ مراجعه فرمائید .
آ_۱۹۷۶۱ ۱_۴

مستاجرین محترم مستغلات
در حدود ۱۰۰۰ منزل و آپارتمان خالی موجود داریم واز شما کمیسیون دریافت نمی کنیم بما مراجعه فرمائید.
لاله‌زار نزدیك کوچه مهران‌سازمان تهیه مسکن ۹۴۰ تلفن ۳۹۹۵۳ و ۳۹۲۹۳
آ_۲۵۷۵۲

یك‌آپارتمان کوچك
بااثاثیه وکرایه مناسب لازم است شماره‌تلفن۴۶۹۷۴
۱_۳ آ_۲۰۰۷۵

خانه‌شخصی ساز
۱۹۰ متر ۷اطاق باآب برق‌نزدیك مجسمه شاهرضا ۱۵۰ هزار تومان باملك ونقد معاوضه می‌شود تلفن ۳۱۸۵۳ _ ۳۲۹۷۱
آ_۲۰۰۱۵ ۱_۳

آموزشگاههای فنی

کلاس حسابداری و دفترداری
روز اول‌آبانماه زیرنظر متخصص عالی حسابداری تشکیل میشود قبلا نامنویسی کنید .

کاخ دانش
نادری نرسیده به‌چهارراه‌اسلامبول
آ_۲۵۷۷۶

کلاس رادیو پاریس
باسیزده سال سابقه‌تدریس
باامتیاز رسمی وزارت فرهنك
همه روزه‌رادیو را حضوری وبرای شهرستانها بامکاتبه تدریس‌میکند خیابان اسلامبول پاساژ میزبان .
آ_۲۵۷۷۴

مدیر کافه
برای کافه ثریا واقع در خیابان شاهرضا یکنفر مدیر داخلی باتجربه که به امور کافه و رستوران آشنا باشد وحتی المقدور یك زبان خارجی بداند لازمست ۱_۲ آ_۱۹۸۰۷

اداره بهداری آموزشگاههای کل
کشور بیکنفردندان‌پزشك‌جهت‌بهداری آموزشگاههای اصفهان احتیاج‌دارد داوطلبان میتوانند تاآخر وقت اداری ششم آبانماه ۱۳۳۸ درخواست خود رابدفتر این‌اداره تسلیم نمایند تا نسبت بانتخاب‌واستخدام‌پزشك واجد شرایط طبق مقررات اقدام‌شود.
رئیس بهداری آموزشگاههای کل کشور دکتر سیاوش آگاه
آ_۲۵۸۰۸

بیکنفر جوان فعال که‌زبان‌انگلیسی بداند و با یکی‌دیگراز زبانهای خارجی آشنائی داشته باشد نیازمندیم به تلفن های شماره ۶۵۵۹۶ _۶۵۵۹۷ مراجعه فرمایند آ_۲۵۸۳۲

به جوانی ۲۰ تا ۲۹ ساله دارای حد اقل دیپلم کامل متوسطه وداشتن زبان انگلیسی که دارای ضامن‌معتبر باشد با حقوق مکفی برای تمام مدت روز احتیاج است با صندوق پستی ۱۶۹ مکاتبه نمائید .
۱_۳ آ_۱۹۹۷۳

دکتر داروساز
برای خوزستان مورد لزوم است ناصر خسرو کوچه شکیب داروئی خوشبین ۱_۲ آ_۲۰۰۰۱

دانشسرای عالی بدونفر مترجم زبان انگلیسی که بفن ماشین نویسی‌لاتین وارد باشد نیازمند است گمانی که علاوه بر ماشین نویسی لاتین ماشین نویسی فارسی بدانند حق تقدم خواهند داشت داوطلبان می توانند از این تاریخ تا آخر روز دهم آبان ۳۸ بامدارك به کارگزینی دانشسرای عالی واقع در چهارراه پهلوی تخت جمشید مراجعه نمایند .
رئیس دانشسرای عالی ـ دکتر بیانی
۱_۲ آ_۲۵۸۵۴

استخدام‌میشود
یکنفر راننده برای تمام‌روزمورد نیاز است
جنرال مکانیك شاهرضا ـکالج نبش کوی البرز .
آ_۲۵۸۲۶

صاحب امتیاز و مدیر مسئول: عباس مسعودی
جای اداره خیابان خیام چاپخانه اطلاعات

بفروش میرسد

فروشی فوری
زمین‌جلوی خیابان شاهرضا بمساحت سه‌هزار متر در جهت شمالی خیابان شاهرضا غربی میدان ۲۴ اسفند که شمالا هم محدود به‌کوچه می‌باشد رجوع فرمایند لاله‌زار نزدیك میدان سپه ۳۹۷۸۴ به‌بنگاه کوشان
۱_۶ آ_۲۵۴۰۲

زمین جهت جوجه کشی باقساط ۵ ساله فروخته می شود میدان شهناز (فوزیه) خیابان اقبال بنگاه دقیقی الموتی ۱_۲ آ_۲۰۰۴۷

مزایده فروش زمین
شهرداری تهران یك قطعه زمین ازاراضی متروکه واقع درخیابان‌رباط کریم رابمشخصات زیر:
بمساحت ۴۴٫۱۰ مترمربع باحداقل مترمربعی یکهزار ودویست و بیست ۱۲۲۰ ریال ازطریق مزایده بوجه‌نقد باشرایط زیر بفروش میرساند:
۱ـ پیشنهاد دهندگان باید مبلغ ۲۶۹۰ ریال قبض سپرده صندوق شهرداری برای هرقطعه‌ضمیمه پیشنهاد خودبنمایند بپیشنهادات‌فاقدسپرده و مشروط ومبهم وپیشنهاداتیکه بعداز مدت مقرر درآگهی برسد مطلقاترتیب اثرداده نخواهد شد.
۲ـ طالبین باید پیشنهاد های خود راتاساعت ده صبح روز دوشنبه ۱ آبانماه ۳۸ بصندوق‌کمیسیون مزایده های شهرداری تسلیم نمایند.
پیشنهادهای واصله درهمان روز ساعت یازده درکمیسیون مزبور بازو خوانده خواهد شد. حضور پیشنهاد دهندگان یانماینده‌آنهادرجلسه قرائت پیشنهاد هاآزاد است سپرده نفراول ودوم تاانجام معامله مسترد نخواهد شد .
۳ـ درصورتیکه برنده مزایده پس از هفت روز ازتاریخ‌رویت ابلاغ‌شهرداری ازپرداخت تمام بهای زمین نقداوانجام معامله استنکاف نماید سپرده اوبسود شهرداری ضبط خواهد شد .
۴ـ شهرداری در رد وقبول هر یك یاتمام پیشنهادها مختار است.
۵ـهزینه آگهی وتنظیم سند دردفتر خانه وهزینه‌های ثبتی وسایر عوارض متعلقه بشهرداری بعهده خریدار است .طالبین برای کسب اطلاع از وضعیت زمین وشرایط معامله میتوانند باداره املاك شهرداری مراجعه‌نمایند.
هزینه آگهی تا دویست هزار ریال‌صدی دو ونسبت بمازادصدی یك میباشد .
شهردار تهران
آ_۲۵۷۷۰

فروش اتومبیل

یکدستگاه ماشین سواری
مرسدس بنز ۲۱۹ مدل ۵۶ لوکس خیلی تمیز برنك سبز پسته‌اکلیلی‌با رادیوی سه موج دست اول به بهاء نازل بفروش میرسد طالبین به تلفن ۵۲۸۳۲ رجوع فرمایند .
آ_۱۹۷۶۵ ۱_۲

اتوبوس فروشی
سه دستگاه اتوبوس فورد المانی مدل ۵۶ که فقط روزی سه ساعت‌برای دبستان کار کرده بفروش میرسد به تلفن ۴۹۱۸۶ مراجعه شود.
آ_۲۵۷۱۸ ۱_۲

رادیواتومبیل سائوند

تمام امواج ـ موج سرخود
تحویل نصب‌شده روی‌اتومبیل با لوازم‌نصب‌فابریکی برای داشبورد اتومبیلهای‌فولکس واگن ـمرسدس بنزـاپل- دگاو ـولوو- جیپ ومارك های مختلف اتومبیل ـ در شهرستان هااز فروشندگان معتبر رادیواتومبیل ابتیاع فرمائید ـنماینده‌انحصاری در ایران رادیوهاروطونیان ۴۹۱ خیابان فردوسی مقابل درب سفارت انگلیس تلفن ۳۶۸۰۷
آ_۲۵۷۳۰

فولکس استیشن۵۳ وفولکس‌سواری مرتب با قیمت بسیار ارزان بفروش می‌رسد تلفن ۳۰۲۷۵۶ آ_۲۰۰۴۱

اتومبیل شمارا خریداریم با هرمبلغ پول یکدستگاه اتومبیل بشما میتوانیم بفروشیم
نمایشگاه بزرك اتومبیل و تراکتور
خیابان تهران‌نو
آ_۲۵۷۴۰

آگهی های کوچک

سالن آرایش کارل
تحت نظر متخصصین دیپلمه اروپا رنك مو طبق آخرین متد بزودی افتتاح میشود
نشانی: خیابان‌نادری‌کوچه‌گوهرشاد۵۷
(۱) آ_۲۴۹۲۶

خرید و فروش برق ـ تلفن
تقاضای برق تلفن خریداریم خیابان ژاله ایستگاه بهنام‌بازرگانی صداقت تلفن ۳۰۳۲۹۹ .
۱_۳ آ_۱۹۷۳۱

قابل توجه دانشجویان عازم انگلستان وسایر کشورهای اروپا
«سازمان فرهنگی ایران واروپا» که تحت نظر مجرب ترین کارشناسان فرهنگی اداره می شود حاضر است با کمال میل برای دانشجویان عازم انگلستان و سایر کشور های اروپائی در دانشگاه ها و مدارس مختلف (روزانه ـ شبانه روزی- زبان‌وغیره) جا ذخیره ودر اسرع وقت پذیرش تهیه وارسال نماید با نشانی زیر (بفارسی یا انگلیسی) مکاتبه‌فرمائید اطلاعات بیشتر بلافاصله در دسترس شما قرار خواهد گرفت .
IRAN EUROPE EDUCATIONAL ORGANIZATION, 48st JOHN'S ROAD, OXFORD, ENGLAND.
۱_۴ آ_۱۹۸۶۷

کنکاسور
هشت تن درساعت
پانزده تن درساعت
سی تن درساعت
صد تن درساعت
ساخت بهترین کارخانجات انگلیس رسید
تهران اروپ ـ میدان‌فردوسی
۱_۱۰ آ_۲۵۴۰۰

یکعمر تخت خواب تختخواب انگلیسی ونو
تهران‌اروپ ـ میدان‌فردوسی
۱_۲۰ آ_۲۵۳۹۸

یك شماره تلفن ۲یا۴ برای خیابان منیریه خریداریم طالبین‌بتلفن۳۲۵۵۸ مراجعه فرمایند ۱_۲ آ_۲۰۰۲۷

آگهی رسمی
با اجازه ماده ۴۲ آئین نامه تعدیل مال الاجاره وزارت دادگستری ازتاریخ دهم آذر ماه ۱۳۳۸ مقررات آئین‌نامه نامبرده رادر لنگرود بموقع اجراء می گذارد .
۱۲۵۴۹ر ۲۲۶۹۵ ـ ۳۸٫۷٫۲۲
آ_۲۵۸۲۸ وزیر دادگستری

جویای کار

جوانی باتحصیلات
سوم متوسطه وگواهینامه ۲شخصی رانندگی باسابقه ۹ سال کار جویای کاراست بشماره ۹۶۰ راهنمای‌اطلاعات مراجعه شود .
آ_۱۹۹۸۷

دو نفر مهندس ساختمان آلمانی برای عصر ها جویای کار هستند به شماره ۹۵۹ دفتر راهنمای اطلاعات مراجعه فرمایند . ۱_۲ آ_۱۹۹۷۷

اجاره داده میشود

یکباب خانه مدرن تازه ساز واقع در انتهای خیابان تکش‌دارای تلفن ـگاراژ ـحمام آب گرم‌وسرد تراس ـ گلخانه آب انبار و چهار اطاق مدرن برای اجاره حاضر است طالبین با تلفن۹۱۱۰۷۷ آقای‌قهرمانلو از ۲ بعداز ظهر مذاکره فرمائید.
آ_۱۹۶۸۱ ۱_۳

اجاره داده‌میشود
چند دستگاه آپارتمان ۴اطاقه‌باتمام لوازم وشوفاژسانترال واقع در خیابان فرصت اجاره داده‌میشود .طالبین از ساعت ۵_۷ به تلفن ۶۷۵۲۱ مراجعه فرمائید .
آ_۲۵۷۵۴

یکباب خانه‌مدرن حدود ۲۵۰متر مساحت دارای هفت اطاق حمام وان دیوتوم تلفن محل توقف اتومبیل در خیابان امیرآباد اول خیابان گیوبمبلغ ۱۲۰۰۰ ریال مقطوع اجاره داده میشود بتلفن ۶۵۹۰۵ بنگاه جلالیه مقابل خیابان گیومراجعه فرمایند .
آ_۲۰۰۳۱

یك منزل بمساحت ۹۰۰ متر ۱۲ اطاق برق و تلفن در خیابان ایران ویك باغ بمساحت ۳۰۰۰ متر در شمیران باجاره داده می شود طالبین به تلفن ۳۹۶۱۲ مراجعه نمایند .
آ_۲۰۰۴۹

احتیاجات زندگی

سمعك ـ سمعك سمعك
سمعك روی دسته عینك برای‌بانوان وآقایان سمعك روی گل سر و سمعك جیبی
سمعك به‌هراندازه هرمدل
لوازم سمعك راهمیشه وهمه وقت فقط میتوانید ازشرکت عینك‌سازی تهران خیابان نادری خریداری‌فرمائید (مترو)
۱_۲۶ آ_۲۵۵۲۰

داروهای مفید ومؤثر برای بیماریهای زنانه
۱ـ شیاف بلاکو
۲ـ اوول سلفوژفول
۳ـ اوول‌کول ژنول
۴ـ گراوید وکرم
نماینده . شورین تهران
(۱) آ_۲۱۷۰۲

ماشین ریش تراشی الکتریکی‌ریام ساخت سویس مرکز پخش شرکت بازرگانی حمید
خیابان اکباتان ۲۲۷ازشهرستان‌ها نماینده پذیرفته میشود .
آ_۱۹۹۹۳ ۱_۱۰

موش دیگر به تله نمی افتد
ولی غذای دلخواه آن
کمون سنس است
کمون سنس داروی قطعی مرگ موش
کمون سنس اموال شما را از شر موش بیمه میکند .
مرکز پخش: داروئی فرح بخش ناصرخسرو جنب وزارت دارائی
تلفن ۵۲۹۶۸ از شهرستانها نماینده پذیرفته میشود
آ_۲۰۰۱۹

گم شده

یك چمدان قرمز رنك محتوی‌لباس ومقداری اسناد متعلق به آقای‌رضافلی خسروی درتاکسی جامانده راننده یا جوینده فقط اسناد را باداره‌راه‌آهن قسمت آمار ومطالعات فنی نزد آقای اسپهبدی برده ومبلغ یکهزار ریال مژدگانی دریافت نماید .
۱_۳ آ_۱۹۵۷۷

یکبرك پروانه خروجی بشماره ۹۱۱۹ ۱۴٫۷٫۳۸ بنام صادق زرگری مفقود شده از جویندگان خواهشمند است به تلفن ۶۷۳۶۹ مراجعه ومژدگانی خودرا دریافت دارند . آ_۲۰۰۳۷

(عکس بالا) سلیمان حسینی فرزند مهر علی یکماه است به خانه مراجعت ننموده از کسانی که اطلاعی ازوی دارند خواهشمند است به نشانی هفت چنار سه راه سلطانی دکان براتعلی خمسه خبر داده و مژدگانی دریافت دارند . آ_۱۹۹۹۵

یك عدد گوشواره طلائی در میدان نمایش هوائی گمشده از یابنده تقاضا می شود مابین ساعات ۹ ـ الی ۱ و ۳ الی ۵ به تلفن شماره ۳۲۰۳۴ اطلاع داده ومژدگانی‌دریافت دارد . آ_۲۰۰۷۹

تقویم اطلاعات

دو شنبه بیست وششم مهر۱۳۳۸
«شانزدهم ربیع‌الثانی ۱۳۷۹
« نوزدهم اکتبر ۱۹۵۹
اذان صبح : ساعت ۴و۴۱ دقیقه
طلوع آفتاب : ساعت ۶و ۱۲دقیقه
غروب آفتاب :ساعت۱۷و ۱۹دقیقه

راهنمای پزشکی اطلاعات

دکترهای متخصص درامراض پوست
دکتر محققی
دانشیار دانشکده پزشکی
پذیرائی از ۴ تا۸ بعدازظهر نشانی دروازه دولت روبروی پمپ‌بنزین تلفن ۳۳۰۰۹

دکترهای متخصص‌درمجاری ادرار و تناسلی
دکتر محمد رضا مسدد
رزیدنت سابق بیمارستانهای امریکا درمان قطعی‌بیماریهای مقاربتی‌دروازه دولت روبروی‌فیات

دکتر ا ـ پولوسا
متخصص‌بیماریهای‌مقاربتی‌مجاری ادرار تناسلی خیابان‌فردوسی‌شمالی کوچه صادق‌تلفن۴۶۵۸۹پذیرائی‌صبح‌و عصر

دکتر عباس نیك نژاد
از دانشگاه‌پاریس ـمعده ـروده کبد ـلوزالمعده ـپذیرائی ۴ـ۸عصر دروازه شمیران خیابان گرامی

پلی‌کلنیك
دکترصدیقی- دکتر مجاهدی
رزیدنت سابق بیمارستانهای امریکا بیماریهای داخلی- اطفال- مقاربتی - ترك تریاك وسایر مواد مخدره - ترك الکل
مجهز به دستگاههای رادیوسکپی‌و اثروسل ترابی (بخور پنی‌سیلین غیره) دیاترمی
پذیرائی بعدازظهر هاوایام تعطیل وشبها تاصبح
خیابان شاه روبروی مسجد سجاد شماره تلفن ۴۹۵۲۶

معتادین تریاك شیره مرفین
دکتر پزشك زاد معتادین را با تقویت بنیه ورفع مسمومیت معالجه می نماید خیابان ری کوچه آبشار کوچه مقابل دارو خانه ابن سینا تلفن ۵۱۵۴۱ ۱_۱۵ آ_۱۸۷۳۵

کشیك امشب پزشکان

آقایان عباسپور سیاسپوش : خیابان امیریه ایستگاه البرز جنب مسجد فخریه ـدکتر عیوض زاده :خیابان امیر آباد کوچه خوشنویسان

نوزاد

خداوند به‌آقای سروان آثار و بانو پسری عنایت فرمودکه ... او را ... «نوید» نام نهادند.

تبریك
بدینوسیله مولود جدیدرابخانواده آثار خصوصا به‌آقای سروان آثار وبانو تهمینه تبریك میگوئیم.
جلال آقاخانی- علی اشرف انصاری ـ استوار یك علی سهرابی ـ غلامعلی سهرابی

تلفنهای اطلاعات

تلفنخانه	۳۰۰۱۱تا ۳۰۰۱۹
شعبه آگهیها	۳۰۲۶۳۳ ـ۳۰۵۱۰۸
سازمان شهرستانها	۳۰۵۰۱۷
سرویس حوادث	۳۰۳۵۶۹
کانون طوطی	۳۰۴۵۹۲
اطلاعات هفتگی	۳۰۴۸۷۸
اطلاعات بانوان	۳۰۳۳۱۳

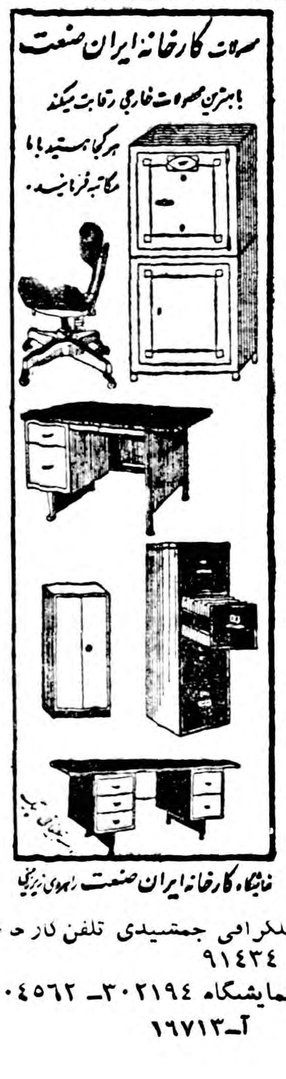
محصولات کارخانه ایران صنعت
بابهترین محصولات خارجی رقابت میکند
هرکجا هستید باما مکاتبه فرمائید.
نمایشگاه کارخانه ایران صنعت راهروی زیرزمینی
تلگرافی جمشیدی تلفن کارخانه ۹۱۴۳۴
نمایشگاه ۳۰۲۱۹۴ـ ۳۰۴۵۶۲
آ_۱۶۷۱۳

امشب بکدام سینما میروید

سینماهای درجه یك

سینما آسیا
حکیم ودعا نویس (سینماسکوپ- دوبله‌بفارسی)باشرکت: ویتوریودسیکا مارچلو ماستروپانی ـ شروع : ۱۰٫۳۰ صبح ـ ۲٫۳۰ ـ ۴٫۳۰ـ ۶٫۳۰ ـ ۸٫۳۰ بعد از ظهر ـ تلفن : ۴۲۹۰۹

سینما ایران (سالن)
اینم یه جورشه باشرکت:تابش شهین ـ شروع: ۱۰٫۳۰ صبح- ۱۲٫۳۰ ـ ۲٫۳۰ ـ ۴٫۳۰ ـ ۶٫۳۰ـ ۸٫۳۰ بعد از ظهر ـ تلفن۳۶۳۵۴

سینما ایران (تراس)
شب‌نشینی‌درجهنم ـ روفیا ـشروع ۶٫۳۰ ـ۸٫۳۰ بعداز ظهر

سینما ایفل
مردی در زیر شیروانی (دوبله بفارسی) ـباشرکت : جك پالانس- کنستانس اسمیت ـ شروع: ۱۰٫۳۰ صبح ۳ـ۵ـ۷ـ۹ بعداز ظهر-تلفن: ۴۰۱۱۶

سینما آریا
دربارانداز باشرکت :مارلون‌براندو شروع : ۱۰صبح ۲٫۳۰ ـ ۴٫۳۰ـ ۶٫۳۰ ـ ۸٫۳۰ بعد از ظهر تلفن : ۳۷۹۵۶ .

سینما اسکار
نور مقابل باشرکت : بریژیت باردو شروع ۱۰٫۵ صبح ۲٫۵ ـ۴٫۵ـ۶٫۵ـ ۸٫۵ بعداز ظهر تلفن : ۴۵۷۹۷

سینما برلیان
وسوسه هفت ساله (سینماسکوپ رنگی ـ دوبله بفارسی) باشرکت: مرلین مونرو ـ تام یوول شروع ۱۰صبح ۲ـ۴ـ۶ـ۸ بعد از ظهر تلفن ۳۳۵۳۵

سینما پلازا
ستارگان و مانکنها (ویستاویژن ـ رنگی- دوبله بفارسی) باشرکت : جری لوئیس ـدین مارتین .شروع ۱۰٫۳۰ صبح۲٫۳۰ـ۴٫۳۰ـ۶٫۳۰ـ۸٫۳۰ بعد از ظهر تلفن : ۴۴۲۵۵

سینما پارك
مردیکه رنج میبرد باشرکت جعفری ایرن ـ شروع ۱۰٫۳۰ صبح ۲٫۳۰ـ ۴٫۳۰ ـ۶٫۳۰ ـ۸٫۳۰ بعداز ظهر- تلفن ۳۹۶۳۷

سینما تهران
پرورش (دوبله بفارسی) باشرکت راج کاپور ـ مالاسینها ـ شروع: ۱۰٫۳۰ صبح ۲ـ۴ـ۶ـ۸ بعد از ظهر تلفن ۲۸۱۶۵

سینما تخت جمشید
تومال منی «رنگی» با شرکت : ماریولانزا شروع : ۱۰ صبح ۳ـ۵ـ ۷ـ۹ بعد از ظهر تلفن : ۴۳۵۵۰

دیانا (تراس ـ سالن)
اینم یه جورشه با شرکت:شهین- تابش ـ شروع :۱۰٫۳۰ صبح ـ ۲٫۳۰ ـ ۴٫۳۰ ـ ۶٫۳۰ ـ ۸٫۳۰ بعد از ظهر ـ تراس ۷ـ۹ بعد از ظهر تلفن ۴۲۰۱۰

سینما رویال
جنایتکاران لندن ـباشرکت :جك هاوکینز ـدیان‌فوستر ـ شروع : ۱۰٫۳۰ صبح ـ۳ـ۵ـ۷ـ۹ بعداز ظهر تلفن ۶۸۲۰۶

سینما رکس
عشقهای کارمن (رنگی ـدوبله بفارسی) باشرکت : ریتا هیورث ـ گلن فورد شروع ۱۰ صبح ـ۲٫۳۰ـ ۴٫۳۰ـ۶٫۳۰ ـ۸٫۳۰ بعداز ظهر ـ تلفن ۳۴۱۶۹

سینما رادیوسیتی
پرنس و دختر نمایش (رنگی)با شرکت : مارلین مونرو ـلاورنس اولیویر ـ شروع : ۱۰٫۳۰ صبح ۲٫۵ ـ۴٫۵ ـ۶٫۵ـ ۹بعد ازظهر تلفن ۴۳۳۲۰

سینما سعدی
حکیم و دعا نویس (سینماسکوپ) دوبله‌بفارسی) باشرکت: ویتوریو- دسیکا ـ مارچلو ماستروپانی ـ شروع :۱۰٫۳۰صبح ۲٫۳۰ـ ۴٫۳۰ ـ۶٫۳۰ ـ۸٫۳۰ بعد از ظهر ـتلفن ۳۶۴۶۸

سینما سهیلا (سالن)
جنایتکاران لندن. باشرکت‌جك‌هاوکینز دیان فوستر . شروع ۱۰ صبح ـ ۲٫۳۰ـ ۴٫۳۰ ـ۶٫۳۰ ـ۸٫۳۰ بعداز ظهر ۳۶۴۲۴

سینما سهیلا (تراس)
برف های کلیمانجارو « رنگی » باشرکت : گریگوری پك ـآواکاردنر- سوزان هیوارد . شروع ۶٫۳۰ ـ ۸٫۳۰ بعداز ظهر .

سینما کریستال (تراس)
قانون (دوبله بفارسی) ـ با شرکت : جینالولو بریجیدا ـ مارچلو ماستروپانی ـ شروع : ۷ ـ ۹ بعد از ظهر

سینما کریستال (سالن)
وسوسه هفت ساله (سینماسکوپ رنگی ـ دوبله بفارسی) با شرکت: مارلین مونرو ـ تام یوول شروع: ۱۰٫۳۰ صبح ۲٫۳۰ ـ ۴٫۳۰ ـ ۶٫۳۰ـ ۸٫۳۰ بعد از ظهر ـتلفن: ۳۷۶۷۵

سینما کارون
در جستجوی داماد باشرکت:تفکری تابش ـشروع ۲٫۵ ـ۴٫۵ ـ۶٫۵ ـ ۸٫۵ بعد از ظهر ـتلفن ۴۰۰۶۵

سینما متروپل
خلبان جت (رنگی) با شرکت : جان‌وین‌ـجانت‌لی‌ـشروع:۱۰٫۳۰صبح- ۲٫۳۰ـ۴٫۳۰ ـ۶٫۳۰ـ۸٫۳۰ بعد از ظهر ـ تلفن ۳۹۴۱۰

سینما مولن روژ
وسوسه هفت ساله (سینماسکوپ رنگی ـ دوبله بفارسی) با شرکت: مرلین مونرو ـ تام یوول ـ شروع: ۱۰٫۳۰ صبح ـ ۲٫۳۰ ـ ۴٫۳۰ ـ ۶٫۳۰ ـ ۸٫۳۰ بعد از ظهر تلفن: ۳۸۷۶۵

سینما نیاگارا
عشقهای کارمن(رنگی ـدوبله‌بفارسی) با شرکت : ریتاهیورث ـ گلن‌فورد شروع : ۱۰٫۳۰ صبح ـ ۲٫۵ ـ ۴٫۵ ـ ۶٫۵ ـ۸٫۵ بعد از ظهرتلفن: ۶۵۳۰۷ .

سینما همای
خشم خدایان (دوبله بفارسی) با شرکت:دلیپ‌کومار ـنیمی- شروع ۱۰٫۳۰صبح-۲وسه‌ربع-۴و سه ربع- ۶و سه ربع و ۸وسه ربع بعد از ظهر تلفن ۴۲۱۶۹

سینماهای درجه دو

سینما پردیس
هزار بار مردم (رنگی)با شرکت : جك پالانس ـشلی‌ونیترز ـشروع : ۱۰٫۳۰صبح ۲٫۳۰ ـ۴٫۳۰ ـ۶٫۳۰ ـ۸٫۳۰بعد از ظهر ـ

سینما مراد

سینما تاج
ماجرای نیمروز ـباشرکت:گاری‌کوپر گریس کلی ، شروع۱۰٫۳۰ صبح ۲٫۳۰ ـ۴٫۳۰ ـ۶٫۳۰ ـ۸٫۳۰ بعد از ظهر ـ تلفن ۳۳۰۶۴

سینما سیلوانا
سینما سیلوانا
در جستجوی‌داماد باشرکت :تفکری- تابش شروع :۱۰٫۳۰ صبح ـ۲٫۳۰ـ ۴٫۳۰ ـ۶٫۳۰ ـ۸٫۳۰ بعداز ظهر ـ تلفن :۳۳۷۷۷

سینما فری
ماجرای چارلی ـ باشرکت :چارلی چاپلین شروع ۴٫۳۰ـ ۶٫۳۰ـ۸٫۳۰ بعد از ظهر تلفن : ۲۷۸۹۳ .

سینما فردوسی
شانس و عشق و تصادف باشرکت : دلکش ـوحدت شروع: ۱۰صبح ـ۱۲ ـ۲٫۵ـ۴٫۵ ـ۶٫۵ـ۸٫۵ بعداز ظهرتلفن ۳۵۷۸۴

سینما مشعل
مشعل و کمان (رنگی) باشرکت : برت‌لنکستر ـویرجینیامایو ـشروع: ۱۰٫۳۰ صبح ۲٫۳۰ ـ۴٫۳۰ ـ۶٫۳۰ـ ۸٫۳۰ بعداز ظهر تلفن :۳۲۸۲۶

سینما مراد
در جستجوی داماد با شرکت : تفکری ـتابش ـشروع ۲ـ۴ـ۶ـ۸ بعد از ظهر ـتلفن ۳۷۳۸۹

آترها

تئاتر آناهیتا
روزهای شنبه ، یکشنبه،چهارشنبه پنج شنبه ، جمعه (خانه عروسك) و روزهای دوشنبه و سه شنبه اتللو شروع سئانس ۸ بعد از ظهر ـ تلفن ۸۲۰۱۳۸

تاتر تهران (سالن زمستانی)
کاباره مکزیکو با شرکت :مورین- مصدق ـ مهمنیار ـ شروع : ۸٫۳۰ بعد از ظهر ـ تلفن ۳۷۳۵۱ .

جامعه باربد
والدین وحشتناك : باشرکت : جعفری ـ شهلا ـ شروع ۸٫۳۰ بعد از ظهر

آخرین تغییرات برنامه سینماها، تئاترهارا درصفحه ماقبل آخر ملاحظه فرمائید

اطلاعات اقتصادی

بانکهای خصوصی و خرید ارز

بانکملی اخیرا دستوری بکلیه بانکها صادر نموده ودرآن توصیه کرده‌است که‌ازاین ببعد کوشش کنند که‌ارزموردا‌حتیاج خودرااز منابع دیگری غیراز بانکملی تهیه نمایند .تابحال بانکها هرمقدار ارز لازم داشتند ازبانکملی به‌نرخ فروش باتخفیف پانصدرصد خریداری میکردند وسپس آنرا به‌وارد کنندگان ومسافرین مطابق‌مقرراتی که بانکملی وضع نموده‌بود میفروختند اکنون ظاهرا نظربانکملی اینست که‌بانکهای‌دیگر این‌ارز رااز تجار صادر کننده وسایر منابع تهیه کنند وچنین عنوان شده‌است که‌این‌اقدام بنفع صادر کننده می‌باشد.

حال باید دید که‌این‌امر چه‌آثراتی خواهدداشت واصولا چنین عملی مقرون است یانه .صادرات ما غیراز نفت درسال ازیکصد تا یکصد وبیست ملیون دولار تجاوز نمیکند وواردات ماباین سیصدو پنجاه تاچهارصدملیون دولار درسال‌است .وجوه‌نفت که‌مستقیما به بانک ملی میرود .دراینصورت باید دید چگونه ممکن است بانکها باخرید یکصد ملیون دولار ارز صادراتی چهارصد ملیون دولار ارز برای واردات‌بفروشند چنین عملی طبعا روی هیچ حسابی مقرون نیست. اگر منظور تشویق صادرات است این عمل بدون اقدامات وسیعی برای بالابردن مطح تولید محصولات صادراتی وبهبود میسرنخواهد بود .

درست است که‌اگرنرخ ارزصادراتی ترقی کند بطریق مستقیم بصادرکننده کمک شده‌است ولی باید دید که‌اصولا چنین اتفاقی رخ خواهدداد‌یانه . اگربانکهای خصوصی واقعا مجبور شوند که ارز مورد احتیاج خودرا از صادرکنندگان خریداری کنند چون مقدار ارز صادراتی محدود است نرخ آن‌ترقی خواهد کرد ولذا بانک ها ناچارند که‌نرخ فروش ارز رابرای واردات بالا برند ولی وارد کننده الزامی بخرید ارز آنها نخواهد داشت زیرا بانکملی از وجوه نفت میتواند ارز مورد احتیاج آنهارابخوبی تامین‌کند و معاملات ارزی متوجه بانکملی میشود .

از طرف دیگر بانک های مختلط نیز در این میان چندان زیان نخواهند دید چون میتوانند ارزلازم را ازشعب و نمایندگیهای خود درخارج تامین کنند ودرعین حال بصادرات کشور طرف خود خدمت نمایند .

بانکهای خصوصی نیز ممکن است مجبور شوند برای انجام تعهدات قبلی خود ازبانکهای مختلط ویابانکهای خارجی شریک آن ارز مورد احتیاج خویش راتهیه کنند. ولی بالاخره چون بانکهای خصوصی شعبی در خارج ندارند و خرید ارز دربازار آزاد برای آنهاگران تمام میشود تاچارند بتدریج دست از معاملات ارزی بکشند و از این امر شکایت کنند که‌چرابانکملی مقرراتی که باطمینان ان بانکهای خصوصی تشکیل شده دفعتا و بدون مشورت باآنها تغییر داده است .

بعقیده‌ما اگربانکملی جداطالب تشویق صادرات میباشد میتواند نرخ بهتری برای ارزهای صادراتی تعیین کند و د رعین حال برای آنکه تبعیضی پیش نیاید اقداماتی بعمل آورد که کلیه بانکها درمعاملات ارزی یکسان باشند واگردربانکهای خصوصی معایبی موجود است میتواند معایب مزبور راوسما باطلاع آنهابرساند و در رفع آن بکوشد .

خوشبختانه دستور بانکملی جنبه توصیه داره وتصور نمیرود که‌بانک مزبور ازفروش ارز به‌بانکهای دیگر خودداری کند . درهر صورت تازمانی که‌یك بانك مرکزی تشکیل نگردد و امور پولی وبانکی کشور راباتیز بینی ودوراندیشی پایه‌گذاری نکند این قبیل اشکالات پیش خواهد آمد ..

دکتر مصطفی علم

اختصاص معاملات ارزی ببانك ملی

بنظر بانك خصوصی صحیح وبمصلحت نیست

مسئله توصیه بانك ملی ببانك های خصوصی همچنان مورد بحث بانك ها و محافل اقتصادی است در این میان نه تنها بانك های خصوصی هنوز قانع نشده‌اند بلکه بازار نیز در یك حالت انتظارصبر میبرد. امروز در یکی از بانك های خصوصی بخبرنگار ما گفته شد مدیران بانکهای خصوصی بدنبال اعتراض ببانك ملی هنوز باهم در تماس میباشند این بانکها معتقدند که اگر ارز صادراتی معادل یك چهارم یا یك پنجم کلیه ارزی است که از منابع غیر از نفت‌حاصل میشود،بانکهای خصوصی هم‌باید بهمین نسبت ارز مورد احتیاج خود را از ارز صادراتی و بقیه را از بانك ملی تامین‌نمایند زیرا اگر این نسبت تغییر کند در حقیقت بانك ملی از سهم بانکهای دیگر بنفع خود استفاده برده است اما اگر از ارز های حاصله ازدرآمد نفت نیز به بانکهای دیگر سهم داده شود مسلما این‌عمل عادلانه‌تر و منطقی تر خواهد بود.

مسئله تنزل نرخ بهره آزاد دربازار مورد توجه قرار گرفته است مدتی است که نرخ بهره امضاء درجه یك روی ۲۱ درصد تثبیت شده و هیچگونه تغییری در آن دیده نمیشود امروز یکی از بازرگانان معتبر در این زمینه بخبرنگار ما گفت در بازار تهران فعلا دونوع سفته در جریان است یکی«سفته جنسی» و دیگری «سفته‌دوستانه» سفتی جنسی به‌آن نوع سفته‌هائی گفته میشود که در مقابل خرید و فروش جنس مبادله میگردد . سفته دوستانه سفته‌ای است که بین دو تاجر و بامضاء یکدیگر مبادله میگردد و هیچگونه جنسی هم ردوبدل نمیشود .این سفته ها بعد بوسیله همین دو تاجر در بازار ببول تبدیل میگردد شاید اکثر فعالیت بزولی بازار روی سفته‌های دوستانه است که در کشور های دیگر اصولا منع قانونی دارد ویا خود تجار اقدام به آن نمی نمایند تاجر مزبور که مدتی در ژاپن مقیم بوده ورئیس اتحادیه تجار ایرانی مقیم ژاپن بوده است در مورد فعالیت تجاری وکارنزولی در ژاپن اظهار داشت در آنجا تمام کارهای یك تاجر اعم از واردات یا صادرات و حتی‌فعالیت داخلی در یك یا دو بانك مورد اعتماد متمرکز است و آن بانك بتمام جریانات تجاری مشتری‌خود واقف است بهمین علت اعتبار قابل ملاحظه‌ای باو میدهند ممکن است این اشکال پیش آید که سرمایه بانك قادر بتامین و نزول سفته‌ها و اعتبارات مشتریهای خود نباشد دراینصورت سفته ها را باعتبار‌بانك خود در بانك مرکزی نزول‌میکند و قدرت بانك مرکزی کفاف احتیاجات بازار و تجارت و فعالیت اقتصادی را دارد. در اینصورت تاجر احتیاجی به نزول دربازار آزاد ندارد بهمین جهت نرخ‌بازار آزاد نمیتواند با نرخ بانك‌مرکزی زیاد تفاوت داشته باشد. متاسفانه این طرز کار در ایران وجود ندارد و باید یك بانك مرکزی که قادر برفع احتیاجات پولی بازار و توسعه وترقی اقتصادی کشورباشد بوجود آورد تا مشکل بهره حل گردد.

مشکل نرخ بهره وبانك مرکزی

تاموقعیکه بانك مرکزی تشکیل نشود کنترل نرخ بهره عملی نخواهد بود

تجارت ایران با اندونزی وبرمه و سیام

برای افزایش صادرات تحت مطالعه دقیق قرار گرفته است

خبرنگار ما گزارش میدهدمطالعات دقیقی‌در اطراف روابط تجاری ایران با پاکستان وهند آغاز شده و پس از این کشور ها مطالعات دیگری در مورد اندونزی و برمه وسیام‌نیز شروع خواهد شد .

علت این مطالعات آن است که معلوم‌شود اولا حدود ومیزان‌صادرات ایران باین کشور ها چقدر است وثانیا آنها چه کالاهائی از سایر کشور ها خریداری مینمایند تادر صورت امکان ایران بتواند باین کشور ها جنس صادر کند .

خبرنگار ما عقیده دارد که تمام این کشور ها مخصوصا اندونزی و هند و پاکستان بسرعت در حال صنعتی شدن هستند و اندونزی باید ۸۰ملیون وبرمه با ۴۰ ملیون نفر مصرف کننده می‌تواند بازار بسیار مناسبی برای بعضی از کالا های صادراتی ایران باشد .

فعلا ارقامی که ایران از صادرات و واردات خود باین کشور هادارد با سایر ارقام خود این کشور ها و کشور های دیگر مقایسه میشود تا در مورد کالاهای وارداتی آنها تحقیق و مطالعه بعمل آید .

وضع پنبه صادراتی دربازار

بازارهای خرید پنبه ایران درانگلستان ـ شوروی و کشورهای اروپای شرقی

آلمان در سال جاری مانند سال قبل خریدار عمده پنبه ایران نیست ولی کشور های اروپای شرقی تمایل خرید نشان میدهند اما هنوز رسما اقدامی نکرده اند پنبه کوکرس‌شمال که در حال حاضر بهترین نوع صادراتی است کیلوئی ۳۸ تا ۳۹ ریال معامله میشود مظنه میسیسپی‌نادر فرانسه ۶۰ سنت میباشد و این قیمت مورد رضایت تجار ایرانی نیست پنبه ورامین هنوز عرضه‌نشده است با وجود اینکه فعالیت بازار پنبه چندان زیاد نیست معهذا رکود شدیدی در آن دیده نمیشود .

امسال روی پنبه چندان فعالیت زیاد دیده نمیشود ولی تاکنون روسها برای خرید ۵ هزار تن از ایران قرار داد بسته و مقداری از آنرا تحویل گرفته اند انگلستان که‌سال قبل مقام اول را در خرید پنبه ایران داشت امسال نیز پنبه بیشتری خریده است .

آگهی دعوت مجمع‌عمومی

مجمع عمومی فوق‌العاده شرکت سهامی آبیاری نائین در تاریخ هفدهم آبانماه ۳۸در ساعت‌نه صبح در تهران بنگاه مستقل آبیاری محل‌دفتر شرکت سهامی آبیاری نائین تشکیل میشود از سهامداران ویا نمایندگان قانونی صاحبان سهام بدینوسیله دعوت بعمل می‌آید که‌در ساعت‌و روزمقرر درمجمع حضور بهمرسانند.

دستور جلسه :
ازدیاد سرمایه شرکت .

شرکت‌سهامی آبیاری‌نائین — آ_۱۹۷۵۳

۱_۱۰ — آ_۲۴۰۹۴

هزاینده مناقصه

• بنگاه شیمیائی وابسته بوزارت کشاورزی حمل تدریجی ششهزار تن کود شیمیائی و سموم دفع آفات از خرمشهر و اهواز بنقاط دیگر کشور تا ۱۰ر۸ر۳۸

• راه آهن دولتی ایران خریدچهار قلم وسائل حرارت مرکزی تا ۱۱ر۸ر۱۳۳۸

بعلت عدم اجرای قراردادهای تهاتری

عدم تعادل قرارداد های پرداخت

بین ایران وکشورهائی که باایران قرارداد تهاتری دارند عدم تعادل موجود است

عدم تعادل صادرات و واردات با کشور هائیکه ایران با آنها قرارداد دارد ناشی از عدم‌اجرای قرار دادهای پرداخت ایران با این کشور هاست. همراه همه قرارداد های بازرگانی تهاتوری (غیر از شوروی) یك قرار داد پرداخت نیز وجود دارد بموجب‌قرارداد می‌بایستی درپرداخت هائی که طرفین بابت خرید های‌خود از طرف مقابل میکنند درپایان هر دوره قرار داد که معمولا یکسال است تعادل بوجود آید .

اگر طرف شش ماهه اول تعادل در خرید ها و فروش وجود ندارد درپایان سال باید این تعادل‌برقرار شود ویاحد اقل این تعادل ضمن مبادلات سال بعد بوجود آید .

ولی عملا د رمورد اغلب قرار دادها ایران بدهکار بوده و بعبارت دیگر کالای کمتر از ایران بکشور های طرف قرار داد صادر شده است حال وزرات بازرگانی باین‌مسئله توجه نموده تصمیم گرفته است بکشور هائی که بمفاد قرار داد پرداخت خود عمل نکرده اند تذکر د هد تا نسبت به اجرای آن اقدام نمایند .

خلاصه چند خبر

★ در شهریور ماه گذشته اجازه تاسیس ۴۸ کارخانه و کارگاه در تهران وشهرستان ها از طرف وزارت صنایع و معادن صادر شده است . سی‌وپنج کارخانه و کارگاه در تهران سه کارخانه در اصفهان سه کارخانه در خراسان و بقیه در سایر شهرستان ها نصب خواهد شد .

★ گزارش رسیده از اداره ترویج صفهان حاکی است که مروجین کشاورزی با راهنمائی و تعلیم بزارعین در سال جاری ۶۱۰۶۹ اصله درختان پسته بر ۵۱۸ هکتار موستان را بر مد آفات سمپاشی کرده‌اند و هزینه مبارزه باآفات وسیله‌مالکین پرداخت شده است .

★ چون‌اخیرا بعضی از آفات زیتون رودبار‌بواسطه حمل چوب بحدوده رامسر رسیده‌است لذا وزیر کشاورزی دستور داده‌است که ضمن ریشه‌کن کردن فوری این‌آفت ترتیبی داده شود که‌این قبیل آفات که‌می‌بایستی درکانون خود محو شود بنقاط دیگر انتقال نیابد.

پیشرفت ساختمان سدکرج

ساختمان سد درنیمه اول سال ۱۳۴۰ بپایان میرسد
اکنون ۱۹۰هزارمتر مکعب ازبدنه سد بتون‌ریزی شده

آخرین گزارش مربوط به کار های‌ساختمانی‌سدکرج حاکی‌است که‌نزدیك صدو نود هزار متر مکعب از بدنه اصلی سد بتون‌ریزی شده است.

سد کرج قرار است در نیمه‌اول سال ۱۳۴۰ بپایان رسد هم‌اکنون روزانه بیش از دو هزار نفر قسمت های مختلف آن مشغول کار میباشند.

با فرا رسیدن زمستان از سرعت بتون ریزی کاسته خواهد شدولی این کاهش موجب تاخیر کار ساختمانی‌سدنیست‌بلکه‌جزوبرنامه کار پیش‌بینی شده‌است.

«برای اطلاع سهامداران شرکت»
تعاونی فرهنگیان مسجدسلیمان

موعد پرداخت صدی پنجاه قسط دوم شرکت تعاونی مصرف کارکنان فرهنك شهرستان مسجد سلیمان «از قرار هرسهم ۵۰ ریال» تادهم آذرماه ۱۳۳۸ میباشد ضمناتوجه سهامداران محترم‌را به ماده ۴۶ اساسنامه جلب میکنیم.

مدیر عامل شرکت

آ_۲۵۷۳۸

مقام محترم مدیریت عامل وهیئت مدیره شرکت واحد اتوبوسرانی تهران و حومه

محترما امضاء کنندگان زیرساکن میدان قصر زندان بعرض میرسانند که مدتیست نظم و ترتیب وراحتی اتوبوسرانی خط ۱۲ بسیار خوب شده‌است این‌خود توجه رئیس منطقه ۲ ورئیس بازرسی مربوطه و همچنین شایستگی بازرس خط ورئیس خط آن آقای‌ناصر لعماری میباشد تقاضا داریم کتبا از مسئولین آن تشویق و تمجید عمل‌آید.

آ_۱۹۹۸۳ — بامضاء عده‌ای از مسافرین خط قصرزندان

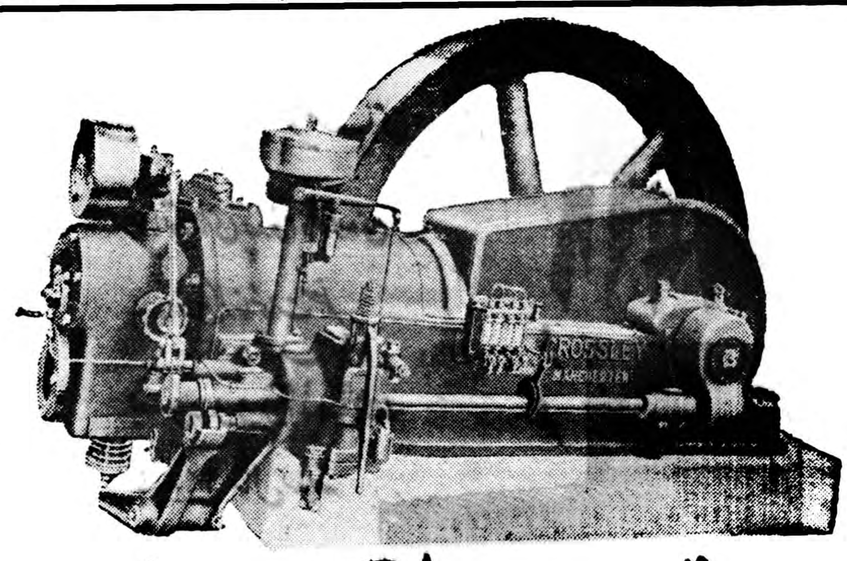

باساختمان اسکله جدید بندر بوشهر
کشتی‌های اقیانوس‌پیما دراین اسکله پهلو می‌گیرند

کار نقشه برداری و مطالعات خاك شناسی برای ایجاد اسکله جدید بندر بوشهر خاتمه یافته‌و قرار است بزودی‌عملیات‌اسکله سازی شروع شود . برای انجام این منظور چند روز قبل عده ای مهندس و کارشناس اسکله سازی وارد بندر بوشهر شدند و برای تهیه مقدمات کار های ساختمانی اسکله و لاروبی محل‌ساختمان اقدام نمودند . اسکله جدید بندر بوشهر در محلی بنام «دستك» که در آنجا عمق آب دریا زیاد میباشد ساخته میشود و بقرار اطلاع د راین اسکله کشتیهای عظیم اقیانوس پیما برای تخلیه و بارگیری پهلو خواهند گرفت . ضمنا در اطراف این اسکله موج شکنهای بزرگی ایجاد خواهد شد و پیش بینی میشود که در آینده محل «دستك» به بندربزرگی تبدیل گردد .علاوه بر ایجاد اسکله جدید قرار است اسکله فعلی بندر بوشهر نیز از طرف‌وزارت گمرکات و انحصارات توسعه یابد تاکشتی های کوچك و موتور لنجهای تجارتی بتوانند باسهولت در این اسکله پهلو بگیرند .

سوگند کارمندان

طبق گزارش خبرنگار ما از فومنات چند روز قبل مراسم تحلیف کارمندان دادگستری فومنات‌انجام گردید این اقدام بوسیله آقای سید مصطفی فاطمی‌رئیس‌دادگستری این شهرستان با حضور کلیه کارکنان دادگستری برگزار شد و کارمندان دادگستری در حضور آقای مومنی دادستان فومنات به قرآن مجید سوگند یاد کردند که در انجام وظائف محوله کوتاهی نکنند .

استاندار خراسان درسبزوار
حوزهٔ عمرانی شهررا افتتاح کرد

خبرنگار ما از سبزوار مینویسد دو روز قبل‌آقای دادور استاندار خراسان باتفاق تیمسار وزیری‌فرمانده ژاندار مری و آقایان سرهنك آریائی رئیس‌شهربانی مهندس‌بیات ماکوئی رئیس اداره راه و درودی پیشکار دارائی استان وارد سبزوار شدند و از طرف آقایان فرماندار ،روسای ادارات و جمعی از محترمین و معتمدین شهر مورد استقبال قرار گرفتند . آقای استاندار و همراهان پس از بازدید وضع عمومی سبزوار و افتتاح حوزه عمرانی این شهرستان بصوب مشهد عزیمت کردند .

نمایشگاه آثار نقاش جوان کرمانشاه

خبرنگار ما ازکرمانشاه مینویسد چند روز قبل نمایشگاه آثار نقاشی آقای عطاءاله صادقی هنرمند جوان کرمانشاه در محل انجمن روابط فرهنگی ایران و امریکا دائر شد و اینك دسته دسته از هنردوستان کرمانشاه برای مشاهده تابلو های زیبائی که بوسیله نقاش جوان کشیده شده است به انجمن روابط فرهنگی ایران و امریکا می‌آیند .
در عکس بالا آقای عطاءاله صادقی نقاش جوان کرمانشاه و چند تابلو زیبا از آثار وی دیده‌میشود.

خداحافظی

دیروز بمناسبت انتقال آقای‌عبدالکریم کیکانیان رئیس سابق بانکملی رامسر مراسم تودیعی در سالن دبیرستان اردیبهشت این منطقه برگزار گردید در این مراسم آقای مخبر بخشدار رامسر و عدهٔ زیادی از روسای دوایر دولتی و محترمین شهر حضور داشتند و آقایان بخشدار و محمد لاریجانی یکی از نمایندگان اهالی‌پیرامون اقدامات آقای کیکانیان سخنرانی کردند .

جشن هفت روزهٔ کشاورزی
دراین‌جشن آخرین پیشرفتهای کشاورزی نمایش‌داده‌میشود

چندروز قبل جشن هفت روزهٔ کشاورزی گنبد کاوس طی مراسمی بوسیله آقای مجید آقایان فرماندار دشت گرگان افتتاح شد. در این مراسم طبق دعوت آقا ی‌دکتر علائی رئیس‌اداره دامپزشکی و کفیل ادارهٔ کشاورزی گنبد کاوس روسای ادارات دولتی و جمع کثیری از معتمدین و محترمین شهر حضور بهم رسانیده بودند دراین جشن که مدت‌هفت روز ادامه دارد کارشناسان در بارهٔ آخرین پیشرفتهای کشاورزان‌ایران سخنرانی می‌کنند ودراین زمینه عکسهای مستندی نیز بمعرض‌نمایش گذاشته میشود.

بوشهریها آب شیرین میخورند !
دراطراف بندربوشهر منابع آب شیرین کشف شده‌است

خبرنگار ما از بنادر جنوب مینویسد مدتیست که عده ای از مهندسین و کارشناسان اکتشاف شرکت ملی نفت د رمناطق دستك ـ چهتل ـ عالی چنگی و دلوار از توابع بندر بوشهر مشغول‌مطالعه وبررسی برای کشف آب شیرین جهت تامین آب آشامیدنی اهالی بندر بوشهر و حومه‌میباشند . بقرار اطلاع مهندسین مزبور طی مطالعات و بررسیهای چندروزه خود تشخیص داده اند که در نقاط «چهتل» و عالی‌چنگی واقع در بیست وپنج‌کیلومتری شرق بندربوشهر منابع عظیمی از آب شیرین وجود دارد که آب این منابع علاوه بر تامین نیازمندیهای ساکنین بندر بوشهر میتواند قسمتی از مزارع این منطقه را نیز مشروب نماید . خبرنگار ما در گزارش خود اضافه میکندقرار است با همکاری شرکت ملی نفت و نیروی دریائی و شهرداری بندر بوشهر آب یکی از این منابع بوسیله لوله های مخصوص به بندر بوشهر منتقل شود و در دسترس ساکنین این منطقه قرار گیرد .

مبارزه با مرك

خبرنگار ما از بابلسر مینویسد چون اخیرا بین سگهای ولگرد بابلسر بیماری هاری شیوع یافته بودبهمین جهت چند روز قبل از طرف شهرداری بابلسر برای ازبین بردن سگهای ولگرد این منطقه اقدام گردید اهالی از این اقدام مفید شهرداری اظهار خشنودی‌می کنند.

انتصابات در شهرستانها

بندربوشهر ـ آقای محمد پژمان بخشدار بنادر ثلاث
درگز ـ آقای روحبخش رئیس شهربانی .
فسا ـ آقای مهندس عباس‌رهگو رئیس کارخانه قند .
لنگرود ـ آقای احمدعلی مشیرنوروزی فرماندار .
یزد ـ آقای بصیری غرب رئیس دارائی
شهرکرد ـ آقای سرهنك کشاورز صدر فرماندار .
شهرضا ـ آقای معالی‌رئیس اداره ثبت اسناد .

یاد آنوقتهاکه شهرستان نطنز «بخش» بود!
انتظار دارند تشکیلات اداره ثبت بصورت سابق اداره شود

آنوقتها که نطنز بصورت بخش اداره میشد دفتر ثبت‌اسناد آن دارای یکنفر رئیس و چندین نفر کارمند بود. کارهای مراجعین دراسرع‌وقت انجام میگردیدو مردم نطنز ازاین لحاظ رضایت داشتند ولی حالا که نطنز از بخش تبدیل‌به‌شهرستان آنهم طبق دستور مقامات مرکزی حق امضاء کردن اوراق مالکیت ندارد علاوه شده‌است ادارهٔ ثبت‌اسناد این شهرستان بوسیله یکنفر رئیس اداره میشود که براین یکنفر رئیس ، فقط دونفر کارمند دراداره ثبت اسناد این شهرستان کار می‌کنند که این دونفر هم بعلت کثرت مراجعین توانائی انجام کلیهٔ کارهارا ندارند نتیجه آن شده است که یااصولا کارهای ثبتی مردم انجام نمیگردد و یاباتاخیر زیاد آنهم بطور ناقص‌انجام‌میگیرداهالی انتظار دارند تشکیلات اداره ثبت این شهرستان بهمان صورت سابق‌درآید و یاترتیبی داده‌شود که لااقل کارهای مراجعین دراسرع وقت انجام گیرد .

ورود استاد فرانسوی

از اصفهان خبرنگار ما مینویسد چند روز قبل آقای « لاکمب »استاد زبان فرانسه برای تدریس زبان فرانسه در دانشکده ادبیات‌اصفهان وارد این شهر شد و پس از ورود مشغول تدریس در دانشکدهٔ مزبور گردید.
حقوق این استاد فرانسوی از طرف دولت فرانسه تامین می شود.

خزینه‌ها بدوش تبدیل‌گردید
صاحب یکی ازگرمابه‌ها تشویق شد

بر اثر اقدامات آقای‌جلیلوند شهردار تویسرکان اخیرا کلیه گرمابه های خزینه‌ای تویسرکان‌تبدیل بدوش شده است و اهالی این منطقه از خطربیماری های احتمالی خلاص گردیده‌اند .
ضمنا چند روز قبل آقای شهردار برای‌تشویق صاحب‌یکی از گرمابه های شهر یکدستگاه موتور آب را که از طرف شهرداری خریداری شده بود بوی اهدا کرد .اهالی از این اقدام مفید که در راه بهبود وضع بهداشت شهر انجام گرفته است اظهار خشنودی می کنند .

هنرنمائی سرباز وطن

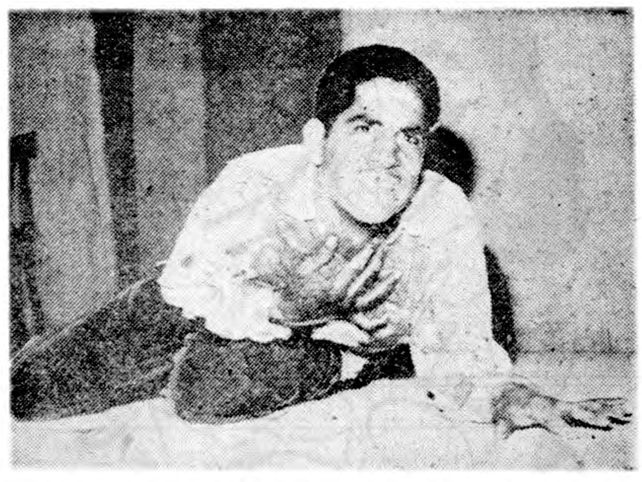

خبرنگار ماااز بندرشاه می نویسد چند روز قبل از طرف آقای سرهنك پورمجلسی فرمانده گارد مرزی گمرك بندر شاه مراسمی در محل مرزبانی برگزارشد و بعداز پایان این مراسم کلیه مدعوین از تاسیسات گارد مرزی گمرك بازدید کردند . در مراسم مزبور نمایشنامه‌ای بنام سرباز وطن اجرا شد که‌در این نمایش سرباز وظیفه‌ای بنام کاوس گودرزی هنر نمائی کرد . در عکس بالا سرباز وظیفه گودرزی هنگام اجرای یك صحنه از نمایش سرباز وطن دیده میشود .

مراجعت بازرسان

از داران فریدن خبرنگار ما می نویسد بازرسان نخست وزیری‌که برای رسیدگی به پرونده های‌مبارزه با کشت خشخشاش در داران و حومه باین شهر آمده بودند پس از رسیدگی کامل به پرونده های مزبور باصفهان مراجعت کردند هنوز نتیجهٔ بازرسی های بازرسان نخست وزیری معلوم نشده‌است.

تحویل سهمیه

خبرنگار ما از شهسوار مینویسد بر اثر اقدامات آقای جمشید فریدون‌فر رئیس کل انحصارات استان دوم عاملین فروش قندوشکر شهسوار که اخیرا از دریافت‌سهمیه قند و شکر خودداری کرده بودند مجددا حاضر شدند که سهمیه های خود را مرتبا تحویل گرفته ودر اختیار اهالی بگذارند.

تامین امنیت

از فسا خبرنگار ما گزارش می دهد چند شب قبل مامورین شهربانی فسا موفق شدند ۱۰ سارق‌زبردستی را هنگام حمل دو قطعه فرش مسروقه دستگیر نمایند اموال مسروقه بصاحبش مسترد گردیدو قضیه تحت تعقیب قرار گرفت
همچنین آقای ستوان منصوری فرمانده ستون تعقیب راهزنان‌مسلح موفق‌شد پنج قبضه اسلحه عبارت از تفنك برنو بلند ، پنج‌تیر آلمانی ، ده تیر انگلیسی ، پنج‌تیر پران و یك قبضه اسلحه کمری کشف و ضبط نماید .

چهارقلوهای بروجردی سرما خوردند
یکی ازچهارقلوها براثر سرماخوردگی تلف شد

بطوریکه قبلا اطلاع دادیم در قریه چالانجولان از توابع شهرستان بروجرد بانو عشرت همسر شکراله یکی از اهالی قریه مزبور چهار قلو زائید نوزادان یك پسر و سه دختر میباشند و از طرف شیرو خورشید سرخ بروجرد برای نگاهداری و مواظبت حال آنان اقدام گردیده‌است اینك خبرنگار ما از بروجرد بدنبال گزارش قبلی اطلاع میدهد بافرا رسیدن فصل سرما هوای قریه چالانجولان روبسردی گذاشته و هم اکنون درجه حرارت هوا در این قریه بصفر رسیده است. با این درجه سرما چون خانواده چهارقلو ها براثر عدم بضاعت کافی قادر بنگاهداری آنان نبوده ووسیله‌ای برای گرم کردن چهارقلو ها نداشتند هرچهار نوزاد چهارقلو بسرما خوردگی شدیدی مبتلا گردیدند . بمحض اطلاع از طرف شیرو خورشید سرخ بروجرد برای انتقال چهارقلوها از قریه چالانجولان ببروجرد اقدام شده تا نسبت بمعالجه سرماخوردگی آنان و نگاهداری ومواظبت بیشتر از آنها اقدام گردد . با این اقدام چهارقلوها ومادرشان‌بانو عشرت ببروجرد انتقال یافته و در بیمارستان پهلوی این شهرستان بستری گردیدند . ولی یکی از چهارقلوها که پسر و بنام شیرخدا بود براثر شدت سرما خوردگی جان سپرد .
اکنون سه دختر باقیمانده ، ازچهارقلوها دربیمارستان پهلوی بروجرد همراه با مادرشان بانو عشرت تحت معالجه قرار دارند .

برای جلوگیری از افشای اسرار
دوسرکارگر ، کارگری‌را بقتل رسانیدند

کارگر مقتول

خبرنگار ما از رشت می نویسد چند روز قبل میرابراهیم صداقتی اهل رشت که‌در یکی از کارگاه های مهندسی منجیل کار میکرد بوسیله دو نفر از سر کارگران کارگاه مزبور بنام صوفی وفیضی بقتل رسید وجنازه‌اش پس‌ازحمل به‌پاسگاه‌ژاندارمری وانجام‌تشریفات قانونی مدفون شد. گفته‌میشود که چون میر ابراهیم از سوءاستفاده های سر کارگران مزبور اطلاع داشته است باینجهت آندونفر با همدستی یکدیگر ویرا بقتل رسانیده‌اند تا اسرارشان فاش نگردد . اینك قاتلین بازداشت شده‌اند و جریان از طریق‌قانونی تحت تعقیب است.

چند خبر خلاصه از شهرستانها

شهرکرد ـ اهالی شهرکردتقاضا دارند اداره تبدیل مال‌الاجاره ها در شهرکرد تاسیس گردد .

یزد ـ آقای شهیدی رئیس دارائی یزد از این شهر منتقل گردید مشارالیه طی دوره ماموریت خود در این شهرستان مصدر خدمات‌موثری بوده است .

درگز ـ آقای روشندل رئیس جدید فرهنك درگز به محل‌ماموریت خود وارد شد و بلافاصله از موسسات فرهنگی بخش های تابعه بازدید کرد .

یزد ـ آقایان سرهنك نگران ،سرهنك پوروش و سرهنك فرات از طرف ژاندارمری کل‌کشور از وضع ژاندارمری یزد وبخش‌های‌تابعه دیدن کردند وبه‌پرونده‌های‌امحاء کشت‌خشخاش رسیدگی کردند .

شهرکرد ـ چند روز قبل یك اکیپ بهداشتی برای مبارزه بابیماری تیفوئید وارد شهر کرد شد سرپرستی این اکیپ را آقای دکتر سقراطی بعهده دارد .

آبیك ـ اهالی آبیك از اقدامات مفید آقای فضل‌اله خواجه‌نوری بخشدار این منطقه اظهار قدردانی می کنند .

شهرضا ـ طی جلسه‌ای که‌درعمارت فرمانداری تشکیل گردید و اعضای هیئت رئیسه شورای کشاورزی این شهرستان انتخاب شدند .

طالقان ـ براثر گلوله ای که‌از تفنك شکاری عبداله یکی از اهالی طالقان خارج شد پای شمسعلی دوست عبداله مجروح گردید .

شهرضا ـ آقای دکتر توانا رئیس بهداری شهرضا برای استفاده از مرخصی بطهران عزیمت کرد .

شیروان ـ یکدستگاه سینما سیار از طرف وزارت فرهنك شیروان حمل گردید و چندین حلقه فیلم آموزشی برای استفاده دانش آموزان به‌معرض نمایش گذاشته شد .

تفت ـ براثر مساعی آقای مهدی اشتری نماینده فرهنك تفت در امور فرهنگی این منطقه پیشرفت های محسوسی حاصل شده‌است .

شیروان ـ چند روز قبل جلسه انجمن ادبی دبیرستان رازی شیروان بسرپرستی آقای نیکوکار تشکیل گردید . در این جلسه آقای رجبی رئیس فرهنك نیز حضور داشت .

تفرش ـ آقای بیضائی رئیس اداره ثبت اسناد تفرش برای حل اختلاف رئیس و کارمندان اداره ثبت تفرش وارد این شهر شد .

یزد ـ بدعوت آقای عسکری شهردار یزد مراسم هفتهٔ پناهندگان جنك دوم جهانی درسالن شهرداری برگزار شد . دراین مراسم آقایان فرماندار و روسای ادارات دولتی حضور داشتند .

داران ـ اهالی شهرستان داران تاسیس بانك کشاورزی و شرکت تعاونی روستائی را از نماینده اعزامی بانك کشاورزی استان دهم تقاضا کردند .

شهرضا ـ آقای آل هاشمی رئیس اداره دارائی شهرضا برای استفاده ازمرخصی عازم تهران شد .

داران ـ بازرسان نخست وزیری در قراء اطراف «آخوره» از توابع داران به‌پرونده‌های امحاء کشت خشخاش رسیدگی کردند.

اصفهان ـ شهردار اصفهان برای‌پیشرفت کارهای عمرانی و اصلاحی شهر از مردم‌تقاضای همکاری نموده است .

نهاوند ـ آقای اقلیمی بازرس مخصوص استانداری استان پنجم بوضع عمومی شهرستان نهاوند رسیدگی میکند .

داران ـ براثر مساعی آقای اسمعیان مروج کشاورزی داران در امور کشاورزی این منطقه پیشرفت های محسوسی حاصل شده‌است .

ساری ـ چندروز قبل خدیجه پرنده‌دار همسر یکی از اهالی ساری براثر اختلاف بازن همسایه بقصد خودکشی تریاك خورد ولی در بهداری بهبودی یافت .

صومعه سرا ـ اخیرا از طرف وزارت فرهنك اعتبار ساختمان دبستانی در صومعه سراتامین شده و اهالی این منطقه در انتظار انجام کار های ساختمانی میباشند .

رفسنجان ـ آقای مشیری رئیس اداره تلفن استان کرمان برای بازدید تلفن رفسنجان وارد این شهر شد .

نهاوند ـ هنوز بعد از دوسال برای تکمیل خیابان نیمه تمام سعدی نهاوند اقدام نشده است .

همدان ـ آقای احمدعلی شهرام رئیس شعبه بانك رهنی همدان که باصفهان انتقال یافته بود چندروز قبل به‌محل جدید ماموریت خود عزیمت کرد .

رفسنجان ـ کادر پزشکی بهداری رفسنجان تکمیل نیست و این امر موجب ناراحتی اهالی این شهرستان شده است . جادارد برای تکمیل کادر پزشکی بهداری رفسنجان اقدام شود .

گرمسار ـ بمنظور آشنائی باآقای حبیب‌اله رحیمیان رئیس شعبه بانك ملی گرمسار مجلس معارفه‌ای درمحل بانك ملی برگزار شد .

کوه نور خیابان اسلامبول تلفن: ۳۹۱۰۲

آدرس موقت کوه نور لاله‌زار نو ساختمان خاجیك تلفن ۳۹۱۰۲

از چهارگوشهٔ دنیا

دراین درمانگاه‌که یادگار یك بانوی امریکائی است

روزی پانصدنفر دوامیگیرندودرمان‌میشوند

وقتی آتش جنك بدامان کشور ما گرفت ومصائب ناشی از جنك بمردم ایران رو کرد . خانم نیکو کاری که عمسر وزیر مختار وقت امریکا در ایران‌بود بنای انجمنی را گذاشت که هنوز هم بنام انجمن خیریه «دریفوس» فعالیت خود را ادامه میدهد . قرار است در شب اول آبان شب‌نشینی مجللی در باشگاه افسران بنفع این بنگاه خیریه دائرشود و قسمتی از عواید آن صرف تکمیل ساختمان بنای نیمه‌تمام درمانگاه دریفوس در جنوب شهر خواهد شد .

و رائر استقبال مردم جنوب شهر از درمانگاه دریفوس سال گذشته انجمن خیریه ایران و آمریکاتصمیم بساختمان جدیدی در محوطه درمانگاه گرفت .

تصمیم مزبور در درجه اول در آن جهت بود که مراجعین سالم ومادران وکودکانی که تحت نظر درمانگاه هستند بابیماران مسری و کودکان مریض مخلوط نشوند.

در همان هنگام یکی از بازرگانان خیرو نیکوکار بنام آقای نزرك خواجوی مبلغ دو میلیون ریال برای کمك بساختمان درمانگاه بانجمن‌اهدا نمودو یکنفرآمریکائی‌نوعپرور نیزچکی بمبلغ ۲۵۰۰۰دلارتوسط‌سفیرآمریکا در تهران در اختیار انجمن برای کمك بساختمان قرار داد .

ساختمان درمانگاه بلافاصله پس از چند روز آغاز شد و تابامروز که باسرعت پیش میرود .

بازدید از درمانگاه

هفته گذشته چند تن از اعضای انجمن خیریه ایران و آمریکامنجمله خانم اندرسن همسر رایزن سفارت ورئیس اداره اطلاعات آمریکا و دوتن از مهندسینی که در امر ساختمان درمانگاه دریفوس شرکت دارند از بنای جدید کلینیك دریفوس که‌تحت ساختمان است دیدن کردند .

ساختمان جدید شامل ۲۰ اطاق و یك سالن برای تقسیم مراجعین‌سالم ومرضی است که دارای بخشهای کودکان- آزمایشگاه -زینوکولوژی- زایشگاه -جراحی -چشم پزشکی - تزریقات و پانسمان -دندان پزشکی اندرزگاه مادران -داروخانه خواهدشد که قرا راست پس از تکمیل‌ساختمان لوازم ودسائل پزشکی آن کامل و مورد استفاده قرار گیرد .

درمانگاه فعلی دریفوس روزانه بطور متوسط در حدود ۵۰۰ نفر ارباب رجوع دارد که در میان آنها مادران باردار - مادران شیرده - کودکانی که تحت نظر درمانگاه شیرخشك و دستور بهداشتی می گیرندو همچنین‌بیماران مختلف دیده میشوند .

این‌درمانگاه را ۱۲ پزشك -۱۲ قابله -عده‌ای پزشکیار و کمك پرستار که جمعا ۶۳ نفر میباشنداداره مینمایند .بخشهای پزشکی -کودکان- جراحی بقدماتی -چشم وگوش وحلق وبینی -زینوکولژی -دندانپزشکی - اندرزگاه اطفال - اندرزگاه مامائی - زایشگاه خانوادگی - داروخانه - آزمایشگاه و بخش تزریقات وتلقیحات که مجهز بوسایل طبی میباشند از مراجعین مجانا پذیرائی مینماید .

روزانه در حدود ۲۷۰ نسخه‌بیجی در داروخانه درمانگاه انجام میشود. که کلیه داروی آن توسط وزارت بهداری تامین میگردد .

علاوه براین عده زیادی از مادران شیرده که شیر ندارند یا شیرشان برای تغذیه طفل‌کافی نیست از شیر خشك و بعضی مواقع پوشاك که‌ازطرف «یونیسف» اهداء میگردد استفاده مینمایند.

در بخش پزشکی روزانه در حدود ۱۰۰نفر مریض دستوردوائی میگیرند ودر حدود ۳۰۰ نفر مریض طبق تجویز اطباء در بخش تزریقات تزریق وپانسمان میشوند.

در بخش زایشگاه خانوادگی‌شش نفر قابله بوضع زنان باردار رسیدگی میکنند ودر صورت لزوم بخانه آنها رفته وباوسائل کامل دروضع حمل انها شرکت مینمایند.

درمانگاه دریفوس شبانه روز آماده پذیرائی مرضی و خانواده های بی بضاعت بالاخص زنان باردار و شیرده است

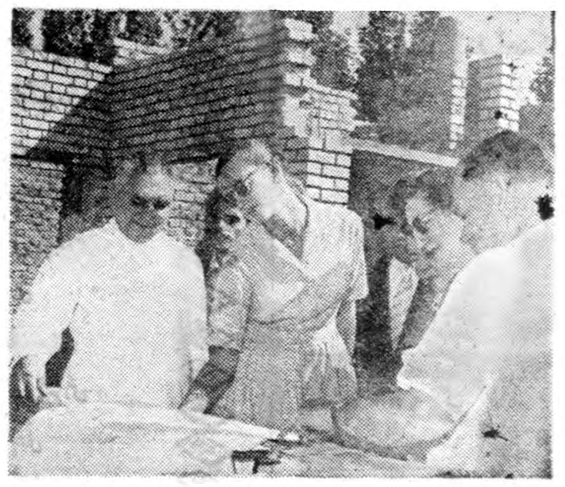

اعضای‌انجمن خیریه ایران وامریکا دربازدید ازبنای نیمه تمام درمانگاه دریفوس

شهرها وشهرداریها

هیئت رئیسه انجمن شهر خسرو شاه وهرو آباد خلخال و اعضای انجمن شهر قصبه و شهر مرند به‌ترتیب ذیل انتخاب شدند

خسروشاه

آقایان حاجی سید مرتضی مرتضوی رئیس -خاکپور نایب رئیس -حاجی رسول منشی .

از روز چهارشنبه صبح در

سینما کنت جنب

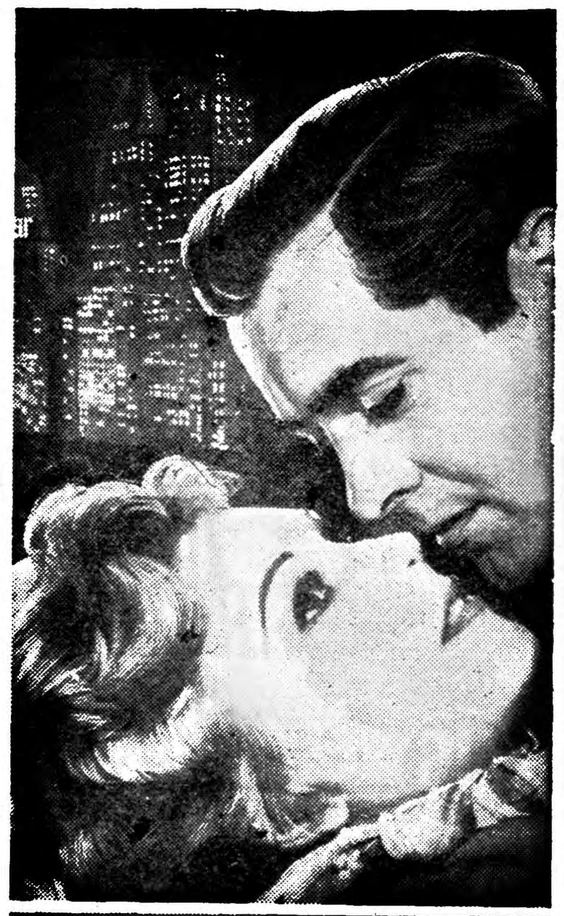

TYRONE POWER
KIM NOVAK

THE EDDY DUCHIN STORY

سرگذشت ادی دوچین

باشرکت: تیرون‌پاور- کیم‌نواك

آ-۲۵۸۶۲

دانشجویانی‌که معلومات خودرا مانندکالای تجارتی بدیگران عرضه میکنند باید بدانند

این راه و رسم یك انسان شرافتمند نیست

نقص‌تعلیم‌وتربیت‌ما اینستکه‌درجوانان روح‌ایمان‌ایجادنمیکند

آقای محمد درخشش در انجمن ایران و امریکا نطقی در زمینه مسائل فرهنگی ایراد کرد که خلاصه آن در زیر باستحضار خوانندگان عزیز میرسد .

آقای درخشش در مقدمه بیانات خود از تشکیلات جامعه بین المللی معلم و جامعه معلمین ایران ذکر کردو سپس به بحث درباره روش تعلیم و تربیت پرداخت . . .

موضوع تربیت نسل جوان‌وپیشرفتهای فرهنگی‌دردنیای‌امروز از مسائل‌اصلی اساسی برنامه های حکومتها میباشد و اولیاء امور کشور ها میدانندکه هر راه و رسم و نتیجه علمی‌واخلاقی که منظور نظر باشد از راه پیشرفت و ترقی فرهنك میسر است . از این روهم ملتها صرف ساختن کاخ‌سعادت ملت مفید و مناسب باشند .

نکات اصلی و اساسی که برای نیل باین هد فباید جزو برنامه تعلیم و تربیت قرار گیرد بقرار زیر است :

۱- تعلیم و تربیت صحیح باید در نسل جوان کشور حس ملت وقومیت و وطن پرستی ایجاد کند .

امروز در تمام کشور های جهان توجه بحفظ رسوم و آداب و قومیت و ملیت‌از اهم مسائلی است که‌ضامن بقاء و استقلال کشور ها میباشد . حتی کشور های جوانی که تاریخ جوان دارند همواره سعی و کوشش مینمایند که تاریخ خودرا با آثار و خاطرات ملی توام نمایند و بابستگی بدان‌آثار و تقویت حس ملیت‌وقومیت جوانها را برای حفظ استقلال کشورها آماده سازند . و بهمان اندازه که همکاریهای بین المللی‌زیادتر میشود بهمان اندازه لزوم حفظ آثار و تقویت رسوم ملی آشکار ترمیگردد از همین روست که کشور هائیکه قصد تجاوز دارند همه حملات خودرا متوجه سنگر هائیکه مظهر استقلال کشور ها است مینمایند .

این وظیفه فرهنك و تعلیم وتربیت کشور ها است که جوانان را عملا متوجه این‌اصل بزرك‌واساسی بنمایند. وظیفه اساسی تعلیم وتربیت صحیح ایمان و روح ایمان و فدا کاری در نسل‌جوان‌است‌عالیهودانشمندویافردی‌که فاقدروح ایمان وعلاقه‌باشد معلومات و حرفه خود را بصورت کالای تجارتی عرضه مینماید و متوجه مسئولیت‌خود دربرابر وطن وهموطنان خود نیست . این فلسفه‌هائیکه‌عده‌ای ازدانشجویان ما پس از فراغ از تحصیل در خارج از کشور بهانه میکنند و برنمیگردند بکلی پوچ و بی‌اساس است .

نقص مهم تعلیم و تربیت ما همین بوده که نتوانسته دراین جوانان‌روح ایمان ایجاد نماید وحس غرورملی‌آنها را برانگیزد .

یك تعلیم و تربیت صحیح بایداین نکته اساسی را به نسل جوان‌بیاموزد که دنیای امروز دنیای انباشتن این شکم بی هنر بیچ بیچ نیست .

هر اندازه که ملتی از قافله تمدن عقب تر باشد وظائف طبقه جوان و تحصیل‌کرده بیشتر ودشوارترمیباشد. این دانشجویان بی عقیده و ایمانی که امروز در اثرصرف هزینه‌هنگفت و بودجه ملت و مملکت ایران بفرا گرفتن تحصیلات عالی نائل شده‌اند و بجای اینکه دین خودرا بملت خود ادا کنند از مراجعت بایران سرباز میزنند و معلومات خودرا مانندکالای تجارتی بدیگران عرضه میکنند باید بدانند که این راه رسم یك انسان شرافتمند و پابند باصول اخلاقی نیست .

۲-ایجاد روح کار و کوشش در جوانان از وظائف اصلی و اساسی فرهنك و تعلیم و تربیت کشورها است .

باید دانست فقط انباشتن‌مغز جوانان ازمعلومات فنی و حرفه‌ای کافی‌نیست بلکه یك روش صحیح تعلیم وتربیت باید روح جوانها را حرفه‌ای کند ، ما بسیاری از مردم را می‌بینیم که قسمی از عمر خود را در کسب معلومات حرفه‌ای گذرانیده‌اند اما در عمل و در اجتماع حرفه خودرا رها میکنند و وقت خودرا به بیکاری و کار های دیوانی میگذرانند .

یکی از مسائلی که محصلین مادر خارجه پیراهن عثمان کرده‌اند وبر نمیگردند معتقدند که در ایران کار نیست من معتقدم که درایران ازهمه جا بیشتر کار هست ، منتها این‌نتیجه نقص تربیت ماست که جوانها طوری بار آمده‌اند که باید کار را برای آنها آماده و فراهم کرد .

یك تعلیم و تربیت صحیح بایدروح کار کردن را در جوانها ایجادنماید و آنها راقوی دل و مصمم تحویل اجتماع دهد سستی و تنبلی و بلند پروازی بیجا و اتکاء بدیگران اثر نا مطلوبی برای یك جامعه ببار می‌آورد .

۳- تعلیم و تربیت امروز بایدحصار های زندگی فردی راعملا پاره کند .

امروز در کشور های مترقی علاوه براینکه روابط افراد یك ملت‌بصورت روابط افراد یك خانواده در آمده است حس همکاری جهانی نیزروز بروز قوی تر میگردد .

این پزشك خارجی که فرسنگها طی مسافت مینماید و در نقاطی از کشور ما که هیچ نوع وسیله زندگی موجود نیست و حتی یك طبیب ایرانی حاضر بانجام‌وظیفه‌دراین نقاط‌نمیباشد انجام وظیفه مینماید بخاطر جمع‌مال نیست او طوری تربیت شده است که از خدمت بمردم بی پناه لذت‌میبرد یك تعلیم و تربیت صحیح باید این مطلب را بجوانها بیاموزد که انسان منفرد وخود خواه با هر درجه‌معلوماتی هم که‌باشد در دنیای امروز مفید بحال اجتماع نیست .

ایجاد حس صلح جوئی و بطور کلی انباشتن قلوب نسل جوان از عواطف محبت آمیز نسبت بنوع‌بشر از وظائف و تربیت و فرهنك کشور است .

البته محبتی که با غرور ملی و وطن پرستی و آمادگی برای دفاع از کشور باشد . این وظیفه تعلیم و تربیت است که در نسل جوان‌فضلیت بشر دوستی ایجاد نماید و خوی درندگی و حیوانی را در آنهابکشد. واقعا شگفت آور است بشری که از ناتوانی همنوع خود متاثر میشود و برای نجات مریض از خطر مرك تلاش و کوشش مینماید بمرحله‌ای برسد که از کشتار میلیونها نفر لذت برد و باین عمل حیوانی خود فخر و مباهات نماید از خدای‌متعال مسئلت مینمایم که بشر را همواره از این خوی دوزخی و حیوانی برهاند و بدیهی است مسئولین تعلیم و تربیت سهم بسزائی در جلو گیری از این خطر عظیم جهانی دارند .

با توجه بسوابق درخشان و کهن فرهنگی که مملکت ما دارد معلمین ما موظفند که با استفاده ازتوجهات عالیه‌ای که شاهنشاه دانشمند نسبت به دانش و فرهنك دارند در کارخود با علاقه و ایمان بیشتری بکوشندتا افتخارات عظیم ایران تجدید و نام مقدس ایران سر بلند گردد .

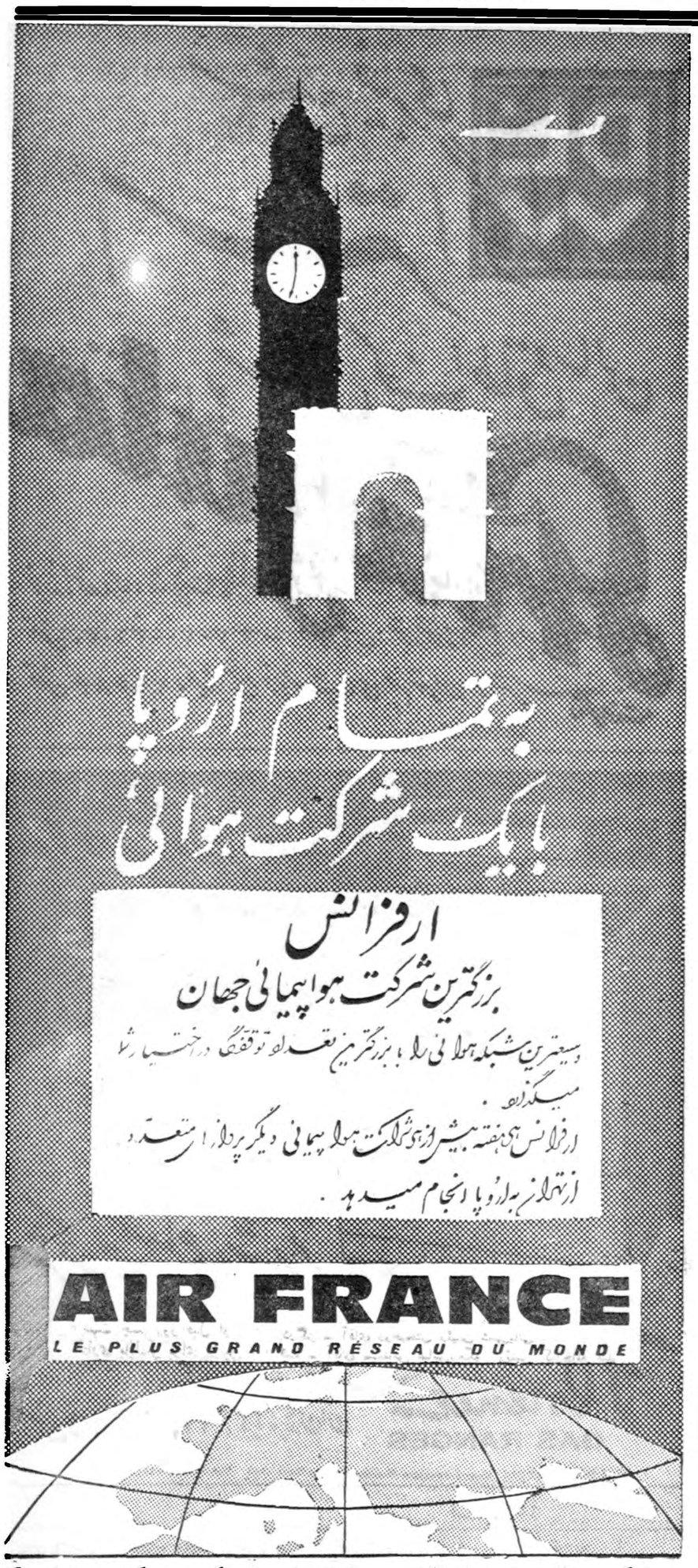

برای کسب اطلاع و تهیه‌جا به‌آژانس مسافرتی خود باشرکت موندا کسپرس نماینده کل ارفرانس خیابان‌فردوسی شمالی تلفنهای ۴۹۱۷۴-۴۹۱۷۵-۴۹۱۷۶-۴۹۱۷۷ مراجعه فرمائید. آ-۲۵۵۹۸

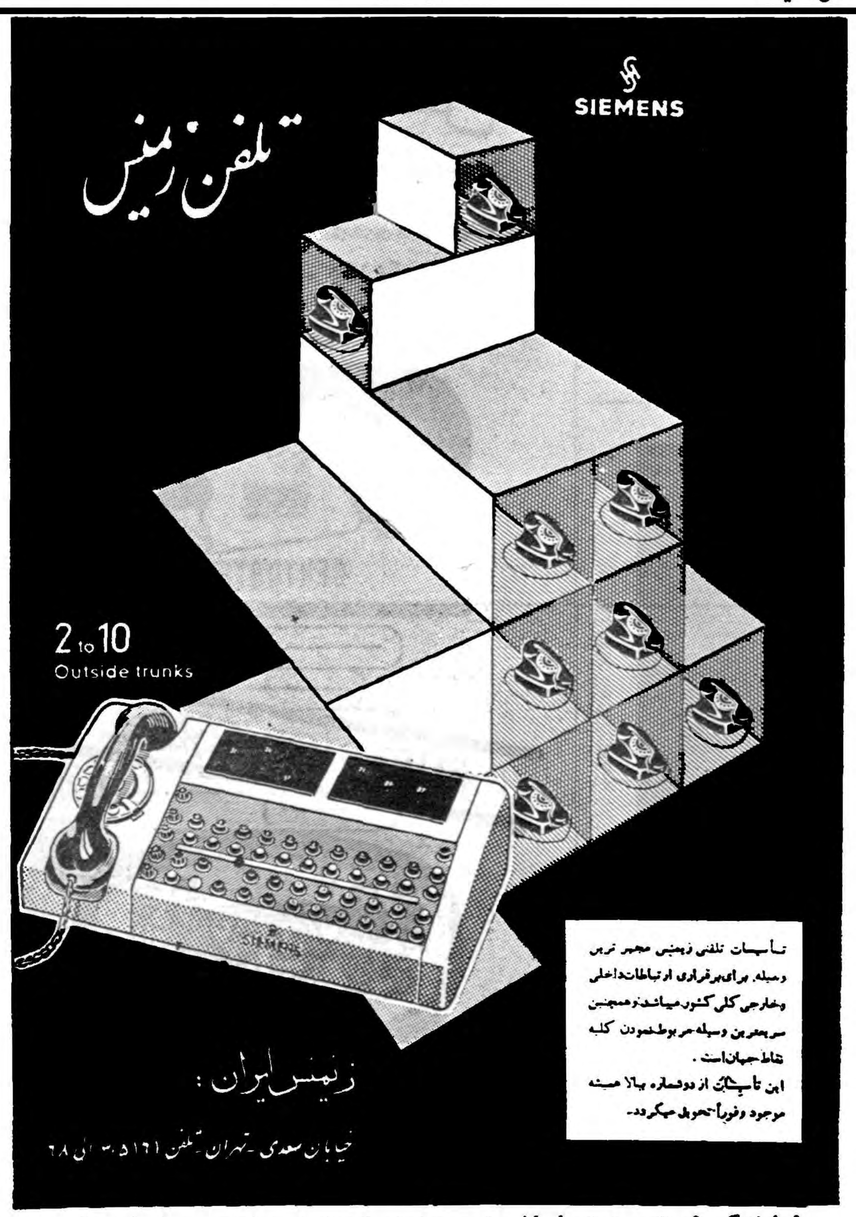

نمایندگی زیمنس دراصفهان- نورسته (برادران نبوی‌نژاد) چهارباغ اول فتحیه

انتظارات ملت ایران

دوستی ایران نسبت بشوروی

اگرملت ودولت‌ایران همواره‌طرفدار دوستی ایران وشوروی بوده وهستند از روی‌ترس وبیم این‌موضوع رااظهار نمیکنندبلکه بحکم مقتضیات طبیعی و جغرافیائی دوستی دو کشور را که دارای مرزهای مشترك ممتد هستند به‌نفع طرفین میدانند وهرگاه مختصری باوضاع تاریخی گذشته مراجعه شود معلوم میگردد که‌دوستی ایران وشوروی بیشتر به‌نفع شوروی مابوده‌است مثلادرسالهای اول انقلاب روسیه سراسر جهان حکومت لنین ورژیم بالشویکی‌را دشمن میداشتند تنهاملت ودولت ایران ورجال وآزادی خواهان ایرانی بودند که‌برای اولین مرتبه دوستی دولت شوروی رااستقبال کردند ودست حکومت لنین راکه بدوستی بطرف ایران دراز کرده‌بود باگرمی ومحبت فشردند وتمام عملیات تجاوز کارانه بالشویك ها را درشمال ایران نادیده پنداشتند در تابستان سال ۱۲۹۹ شمسی که‌مرحوم‌مشیر- الدوله (پیرنیا)نخست‌وزیر بودبمرحوم مشاورالممالك انصاری که‌آنوقت در استامبول بود دستورداده‌شد که‌بمسکو برود وموجبات استحکام روابط‌دوستی ایران وشوروی رافراهم سازد این اقدام آنروز دولت ایران مورد تائید تمام ملت ایران قرارگرفت چون همانطور که‌گفته شد مردم ایران دوستی‌این‌دوکشور راازمسائل عادی وطبیعی میدانند واگر چه از آن‌تاریخ تابحال چهل سال میگذرد معذلك نتایج گران بهای آن پیشقدمی‌ایران درشناسائی رژیم بالشویکی و حکومت لنین بقدری آشکاراست که‌هیچگاه ازخاطرها نمیرود چون بااین اقدام مردانه دولت وملت‌ایران دولت انقلابی شوروی درچنگ آسیای غربی ودرجنوب شوروی بکلی ازمخاطره جست وپس‌از آن‌تاریخ دشمن های‌شوروی بتدریج باحکومت جدید روسیه تجدید رابطه کردند .

آری این‌نمونه‌ای‌ازنتایج سودمند دوستی ایران بود که‌در آنموقع‌نصیب دولت‌شوروی شد وهمینقسم از آن به‌بعد هروقت شوروی باایران ازدر دوستی توآمده نتایج مهمی ازدوستی ایران عاید شوروی‌ها شده‌است .

مشمع فیبری

استراگوا

ارزانترین پوشش کف اطاق و سالن

باندازه های مختلف

نماینده انحصاری: شرکت سهامی پخش لینولئوم ایران چهارراه کالج جنب پمپ بنزین

تلفن ۴۱۰۴۰ - ۴۷۰۷۰ - مرکز فروش: تجارتخانه دستبخ و پسران - سبزه میدان

تلفن ۲۹۶۸۴ و کلیه شمع فروشیهای مهم تهران و شهرستانها.

آ- ۲۵۶۷۸

چراغ خوراکپزی گاز

فلورانس

ساخت امریکا

نماینده انحصاری در ایران

شرکت سهامی شبدیز

خیابان سعدی شماره ۳۴۸

تلفن ۳۶۸۰۵ و ۳۶۲۷۱ یا نمایندگان آن

Florence GAS RANGES

SOLE DISTRIBUTORS: Societe Anonyme Shabdiz Avenue Sadi 348. Tel. 36805 - 36271

آ- ۲۵۶۴۶

عالیترین نوع ضد یخ

دوپن

زرون - زرکس

نماینده انحصاری آ. حکیم و شرکاء خیابان سعدی

تلفن ۳۶۱۲۱

آ- ۲۵۸۴۰

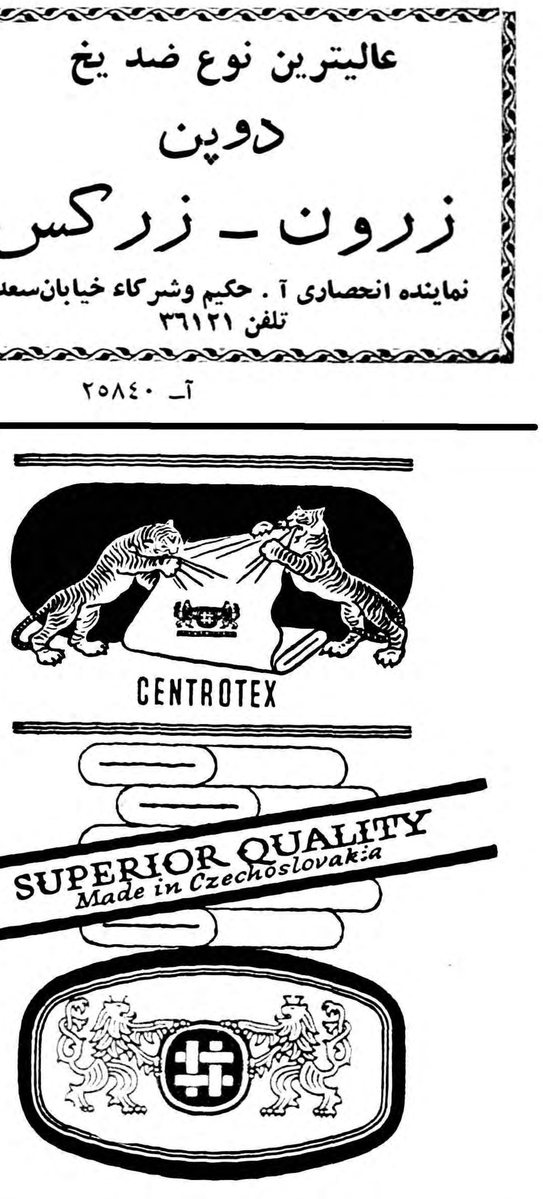

انواع منسوجات نخی گلدار باطرحهای جالب ساخت چکسلواکی

نماینده انحصاری: حاج حسین اپیکچی تهران - سرای بوعلی تلفن ۲۲۳۹۶

آ- ۲۵۶۲۲

توضیع

چون برای ادامه تحصیل عازم اروپا میباشم بدینوسیله از عموم دوستان و آشنایان که موفق بزیارتشان نگردیدم باعرض معذرت خدا حافظی مینمایم.

آ-۲۰۰۳ فرهادمنطقی

به نازبالش احتیاجی نیست

مگر اینکه دوروز بخوابید

پس این یك پرواز روزانه است؟

دهواپیمایك‌خواپیمای چهارموتور آزمایش شده

پذیرائی چطور؟

کافی‌است که بگوئیم: پذیرائی ك. ال. ام.

هفته‌ای چند پرواز دارد؟

پنج بار ازتهران ودوبار ازآبادان

پس برای من جا نگه دارید.

برای کسب اطلاعات و تهیه جا بآژانس مسافرتی خود یا به ك. ال. ام. خیابان شاه ضا تلفنهای ۶۵۳۴۰-۶۷۷۰۱ آبادان ساختمان سن شاین تلفن ۱۴۷۸-۷ مراجعه فرمائید

سفارت تهران

با عاملین فروش بیمان تهران در شهرستانها آشنا شوید

شاهرود	داروخانه جاوید	گرمسار	آقای عباس چراغ طبیبان
گرگان	آقای رضا کاوه‌ای	مراغه	آقای حمید طرفی
ساری	آقای حسین متقی	رشت	آقای صدری آستانه‌ای
اردبیل	آقای میرابیك تبریزی‌زاده	کاشان	آقای حسن فرشید پور
بندرپهلوی	آقای محمد خاضی	همدان	آقای علی محمد شریعت پناهی
نیریز	آقای ابوالقاسم باقری	لاهیجان	آقای ناصر شیرازی‌نیا
گنبد قابوس	آقای محمد کریم یزدی	رضائیه	آقای علی مهتی
اراك	آقای اکبر منصور	قومن	آقای سید جلیل فقیهی
شهسوار	آقای پرویز نجومی	قم	آقای سید علی مسترکتبیان
همدان	آقای علی برادران کوهکی	کرمانشاه	آقای اژدری
رشت	آقای جعفر شیرازیان	بابل	آقای محمد رضا رجائی
قزوین	آقای محمد علی ذاکرانی	رودسر	آقای عبدالخالق محمودی
سبزوار	آقای غلامحسین تفرشی	ساوه	آقای علی کیهانی
جهرم	آقای حسن اقبالی	ساوجبلاغ	آقای اکبر شاهرخی

و سایر شهرستانها نماینده فعال پذیرفته شد - شرکت سهامی بیمان تهران - شاهرضا - کوچه پوتوی - تلفن ۲۶۲۶۰-۲۶۵۶۶-۱۷۸۳۵

آ- ۲۵۶۱

قابل توجه مصرف کنندگان روغن موتور عقاب نشان

اخیراً ملاحظه شده که روغنهائی با مارک و علامتهای مشابه بجای روغن عقاب نشان بمشتریان عرضه میشود مصرف کنندگان محترم روغن موتور عقاب نشان توجه فرمایند مارک و علامت این کارخانه عقابی است که در فوق ملاحظه میفرمائید. غیر از این علامت هر نوع علامت دیگری مربوط بکارخانه روغن موتور عقاب نشان نیست موقع خرید بمارک عقاب نشان توجه فرمائید تا روغن دیگری بجای روغن موتور عقاب نشان بشما ندهند.

روغن موتور عقاب نشان صد درصد خالص شهرت جهانی دارد.

نماینده انحصاری در ایران: شرکت بارسهامی تلفن ۵۲۷۳۹ ۵۰۲۳۶

آ- ۲۰۰۲۱

لاستیك رویال FLEETMASTER

دارای قدرت تماس

بازمینهای ناهموار

آهنی سینما

قدرت فوق العاده

درمقابل پنچری و

ترکیدن.

U.S. ROYAL

این نوع گل مخصوصاً برای:

اندازه‌های ۱۱/۱۲۰۰×۲۴/۲۴۰۰ ساخته شده.

شرکت نسبی عبدالصمد خویلو و شرکاء - خیابان سعدی تلفن ۳۸۸۴۹

آ- ۲۵۶۷۲ (آگهی زهره)

چکمه لاستیکی

روسی

ساخت کارخانه بلاروس

فوق‌العاده سبك - نرم

و با دوام

برای کلیه کارگران کارخانجات معادن - کوره‌پزخانه‌ها - برنجکاران وچایکاران

برای رفاه کارگران به‌آقایان صاحبان کارخانجات و مزارع چای وبرنج که مایل باشند ازچکمه‌های لاستیکی بلاروس دراختیار آنها نگذارند تخفیف کلی وقابل توجه داده میشود

نمایندگی بازار تجارتخانه عمیدی تلفن ۳۷۷۰۱ مراکز فروش فروشگاه عمیدی بازار بزرك تهران وکلیه کفش لاستیکی فروشهای معتبر تهران و شهرستانها

(آگهی زهره)

دوئوترم

یك روز در حضور شاهنشاه

نخستین چائی‌روزرا حضور شاهنشاه آورد . ساعت ۷ صبح بود . اعلیحضرت محمدرضاشاه پهلوی درحالیکه اونیفورم نظامی‌برتن‌داشتند وارد دفترکار خود شده وپشت‌میز بزرگی قرار گرفتند . در جلو شاهنشاه یك‌مجسمه‌نیم تنه‌اعلیحضرت فقید رضاشاه کبیر سر سلسله پهلوی قرار داشت . پشت سر شاهنشاه نقشه بزرگی از کشور ایران بدیوار نصب شده بود . در چهره شاهنشاه یك‌عزم‌و اراده تزلزل ناپذیر خوانده میشود .

شاهنشاه نخستین پرونده راباز میکنند . این پرونده گزارشی در باره «دو هزارو پانصدمین سال شاهنشاهی ایران »است‌درماه‌اکتبر

بقیه از صفحه اول

۱۹۶۱ درسراسر ایران جشن‌های دوهزارو پانصدمین سال‌شاهنشاهی برپا میشود .

دراین تاریخ، ایران دوهزار و پانصدمین سال فرهنك تمدن و مبارزات خودرا که طولانی‌ترین تاریخ سلطنتی جهان‌را تشکیل میدهد جشن میگیرد وامروز تمام افتخارات این دوران پرافتخار در وجودیك مردیعنی شخص‌اعلیحضرت همایون شاهنشاه‌ایران متمرکزشده است . . . . .

پس ازاین مقدمه خبرنگاران مزبور شرح مفصلی پیرامون‌عظمت تخت جمشید وافتخارات تاریخی ایران ومشاهدات خود دراصفهان منتشر کرده‌اند .

نامزد مشمولین‌فرادی‌نشوید

میکنم مراسم قرعه کشی دریکروز تمام شود.

جوایز مشمولین

تیمسار رسائی درمورد تشویق مشمولین بخدمت سربازی اظهار داشت درمراسم قرعه‌کشی‌امسال باولین مشمولی‌که قرعه سربازی اصابت کند بلافاصله حلقه گلی بگردن وی آویخته شده وجایزه مناسبی برسم یادبود باو داده خواهد شد. همچنین به‌دومین و سومین مشمولی که قرعه‌سربازی بنامشان اصابت کند دسته‌های‌گل وهدایائی داده خواهدشد.

وظیفه دخترخانمها !

رئیس اداره نظام‌وظیفه دراین‌جا خاطرنشان کرد این وظیفه دختر خانم‌هاست که نامزد مشمولین فراری نشوند واگر این مسئله‌روزی جنبه عمومی پیدا کند بهترین وسیله‌ایست که مشمولین به‌موقع خدمت سربازی خودرا انجام دهند

ماجرای ضبط صوت

درمورد ضبط صوت ولیست‌سیاه رئیس اداره نظام‌وظیفه گفت : دستگاه ضبط صوت دراداره است وهروقت لازم باشد خودبخود بکار میافتد .یك‌خبر خصوصی حاکی است که یکی از مراجعین دیروز بدون توجه به‌ضبط صوت ولیست سیاه برای یکی‌از اقوام خودتوصیه کرده بود.

مشمولین پزشك

مشمولین پزشك- دندان‌پزشك‌و دامپزشك که فارغ‌التحصیل سال جاری میباشند درآبانماه به‌خدمت اعزام خواهند شد. رئیس اداره

بقیه از صفحه اول

نظام وظیفه دراین مورد خاطرنشان کرد که‌باغائبین مسنواتی این مشمولین مطابق قانون رفتارخواهد شد.

اعلام اسامی مشمولین

تیمسار رسائی درمورد احضار مشمولین عادی به‌خدمت گفت .در دیماه احضار مشمولین عادی آغاز میشود البته امسال سعی خواهد شد از نظر بگیری یعنی جلب مشمولین درمعابر واماکن عمومی خودداری شود وبرای انجام این منظور تایکهفته دیگر اسامی کلیه مشمولین عادی حوزه تهران طی اعلامیه‌هائی منتشر شده وبه دیوارها الصاق میشودتامشمولین دوماه قبل ازموعدمقرربرای‌روشن کردن پرونده خود به‌حوزه‌مربوطه مراجعه نمایند ومامورین نیز از آذرماه مشمولین عادی رابرای روشن‌شدن پرونده‌هایشان به حوزه دعوت خواهند کرد.

همچنین ما ازانجمن‌های محلی کمك میگیریم وچندانجمن محلی‌پیشنهاد کرده‌اند طی مراسم جالبی‌مشمولین خودرا معرفی کنند

دفترچه تلفن

نامبرده سپس اضافه کرد ما بوسیله دفترچه‌تلفن آدرس کلیه موسسات وکارخانجات خصوصی‌و ملی‌را یادداشت کردیم واز چند روز دیگر رسما به‌آنان اطلاع میدهیم چنانچه از معرفی‌کارمندان وکارگران مشمول خودداری‌کنند طبق قانون تعقیب خواهند شد و امیدواریم موردی پیش نیاید که مامجبور به‌چنین کاری شویم.

یك ضایعه اسفناك

بقیه ازصفحه‌اول

دارفانی را وداع گفته است .

***

مرحوم دکتر قاسم زاده از رجال دانشمند و عالی مقام ایران در سال ۱۲۶۸ متولد شد و پس از طی دوره ابتدائی و متوسطه در دانشکده‌حقوق (لستربورك) آلمان بتحصیل اشتغال داشت و بدریافت لیسانس دکترای حقوق از دانشگاه پاریس نائل گردید .

از سال ۱۳۰۹ بمدت ۱۳ سال‌رئیس دانشکده حقوق و از سال ۱۳۱۵ بمدت ۲۲ سال مشاور حقوقی وزارت امور خارجه بود . مرحوم دکتر قاسم راده در مدت ده سال (پنج دوره) نمایندگی ایران را در سازمان ملل متحدبعهده داشت و مدتها نماینده ایران در دیوان داوری لاهه بود .

مرحوم دکتر قاسم زاده استادحقوق اساسی دانشکده حقوق و در دوره اول سنا سناتور تهران و در دوم نیز سناتور انتصابی تبریز بود

مرحوم دکتر قاسم زاده دارای‌تالیفات بسیاری است که از جمله آنها:

بسفور -دارادانل بزبان فرانسه - حقوق اساسی ایران که در ۶ نوبت تجدید چاپ شده‌است -حقوق‌اساسی فرانسه از دوره قبل از انقلاب تا جمهوری چهارم و بالاخره مقالات و کنفرانسهای متعدد او را در زمینه های مختلف حقوق و علوم سیاسی واجتماعی میتوان نام برد .

مرحوم دکتر قاسم زاده استادصاحب نظر حقوق اساسی ایران و مردی شریف ،دانشمند و صریح‌اللهجه‌بود وی مدتها از ناراحتی قلبی ورماتیسم رنج میبرد و دو سال بود که‌بمطالعه و تحریر نمیپرداخت .

ساعت ده صبح امروز جنازه آن‌مرحوم از منزل به‌مسجد سپهسالار منتقل ، گردید و صبح فردا مراسم تشییع از مسجد سپهسالار بعمل خواهد آمد .

***

ما با تاثر فراوان این ضایعهٔ علمی را بجامعه دانشگاه و همکاران‌سنای ایشان و بازماندگان آن‌مرحوم‌تسلیت میگوئیم .

طرح لایحه

بقیه ازصفحه‌اول

تصور میکردندولی‌حال‌خوب میدانند که تبدیل باشخاص مفیدشده‌اند که میتوانند بکار آزاد اشتغال ورزند .

بعد نماینده چهارمین دوره کلاس نقشه برداری ازآقای وزیر کشاورزی تشکر کرد ودرآخر آقای وزیر کشاورزی طی نطقی گفت :برای اجرای نقشه بزرگی که به پیروی ازمنویات اعلیحضرت همایونی‌برای بهبود اوضاع وتحدید مالکیت‌تهیه شده ،وجود آقایان نقشه برداران فوق‌العاده مورد نیازاست اینعده‌پس از آنکه دین‌خود رادرمقابل وزارت کشاورزی که‌آنهارا بنقشه‌برداری آشنا کرده‌است ادا کردند میتوانند بکارهای آزاد اشتغال ورزند واز منافع آن برخوردار گردند .درپایان جلسه مذکور خبرنگارما طی‌مصاحبه کوتاهی از آقای وزیر کشاورزی سئوال کرد که‌لایحه تحدیدمالکیت چه‌موقعی تقدیم مجلسین میشود ؟ آقای وزیر کشاورزی گفت طرح آن تهیه شده‌ولی نمیشود گفت چه موقعی لایحه تقدیم مجلسین‌میشود. همچنین اظهار داشت که‌ما در نمایشگاه کشاورزی هندوستان شرکت خواهیم کرد وموافقت خود را نیز اعلام داشته‌ایم .

جنگ هوائی آینده

سیرکنت کروس

شروع‌شود انگلستان‌بیشتر ازامریکا درخطر است زیرا به پایگاه های موشکی نزدیك‌تر میباشد و بهمین دلیل مابه دفاع هوائی خود اهمیت زیادی میگذاریم .

اکنون این‌بحث وجود دارد که‌آیا با ساختن موشکهای اتمی هواپیما های بمب افکن نیز برای دفاع‌ضروری است یا خیر باید بگویم که‌موشك هنوز نتوانسته‌است‌جایگزین هواپیمای بمب افکن گردد زیرا در حالیکه هوا پیما کاملا در اختیار خلبان و مرکز فرماندهی خود میباشد موشك سلاحی است که استعمال آن تاحد زیادی منوط به شانس است .

فرماندهی بمباران

فرمانده بمب افکنهای انگلیسی سپس افزود سیستم دفاع هوائی انگلستان شباهت زیادی به‌سیستم فرماندهی هوائی استراتژیکی دارد و البته این سیستم از روی سیستم امریکائی اقتباس نشده ولی‌شباهت زیادی به آن دارد .

در سیستم فرماندهی استراتژیکی امریکا تا چندی قبل برنامه آن‌بود که هوا پیما های به‌بافکن‌امریکائی دائما در آسمانهادر پرواز باشند تا در صورت وقوع جنك بمحض‌دریافت دستور بتواند بمب های خودرا بر مراکز دشمن فرو ریزد زیرا در جنك

بقیه از صفحه اول

آینده آنچه حیاتی میباشد این‌است که کدام طرف اول جنك را آغازنماید و به تکمه «حمله» فشار وارد سازد امریکائیها اکنون این سیستم را ترك کرده‌اند زیرا پرواز هواپیما های بمب افکن مستلزم بودجه هنگفتی است و امریکا برای صرفه جوئی مجبور شده ازاین کار صرفنظر نماید .

موشکهای قاره پیما

درخاتمه مارشال هوائی سرکنت - کروس گفت فقط یك نوع موشك برای جنگهای آینده کاملا سودمند است و آن موشکهای قاره پیمای دور پرواز است . این موشکها که هدایت شونده‌میباشندبمحض دریافت دستور که توسط فشار به تکمه «حمله» داده میشود از پایگاه های خود بپرواز در می‌آیند و قادرند از ارتفاع زیاد مسافت بعیدی را طی نمایند وخود را بر فراز پایگاه های دشمن برسانند و در صورتیکه از طرف پایگاه باین موشکها دستور فرود بمب داده شود بمب های اتمی و هیدروژنی در عرض چند ثانیه پایگاه های دشمن‌را مبدل به‌خاکستر مینماید و در غیر اینصورت موشك میتواند مجددا به پایگاه اولیه خود مراجعت نماید .

استراتژی جنگی موشکهای‌هدایت شونده قیافه جنگهای آینده را تغییر میدهد ولی تا هنگامیکه‌استفاده این نوع موشکها بطرز سودمندی مورد استفاده قرارگیرد بایدکماکان از هوا پیما های بمب افکن جت در صورت تجاوز استفاده نمود .

مارشال‌هوائی سرکنت کروس خود یکی‌از قهرمانان‌هوائی مشهورانگلیس است و باوجود کبر سن هنوز با هواپیمای جت بمب افکن‌که‌سرعت دو برابر سرعت صورت دارد پرواز مینماید .

اعتراض بشرکت ساختمانی شهرآرا

بقیه از صفحه اول

سهامداران مزبور اظهار میداشتند که شرکت آنچه را که در اگهی اخیر خود اعلام نموده برخلاف وعده و گفته های گذشته خود میباشد بما گفتند ودرروزنامه نوشتند هرکس‌اگر۲۰ درصد قیمت خانه ای‌را که میخواهد سهم‌داشته باشد باو خانه واگذار میشود اما الان علاوه برآن سهام ۱۰تا ۵۰ درصد قیمت خانه راپول نقد می خواهند مدت خانه رااز ده تا دوسال معین کرده بودند حالابه ۷سال تقلیل دادند خانه های دو اطاقه را ده هزار تومان اعلام نمودند اما حالا سی هزار تومان میگویند این وضع برای ماکه دو سال‌صبر کردیم قابل قبول نیست ما خیال میکردیم که با۲هزارتومان سهم خانه ده‌هزار تومانی داریم وقسط ماهانه آن هم حد اکثر ۱۰۰ تومان خواهد بود اما حالا باید علاوه برپول آب و برق از ۲تاه هزار تومان‌نقد و۲هزارتومان سهم دیگر بخریم و قسطی معادل ۳۰٤ تومان بدهیم آیا این قسط برای یك خانواده ایکه دو دواطاق انهم در آپارتمان باید زندگی کند قابل تحمل است حرف ماابنست که قیمت خانه راپائین بیاورند وپیش قسط راازبین ببرند واقساط ماهانه را بمیزانی که قبلا پیش‌بینی کرده بودند وماهم بآن دلخوش داشتیم تقلیل دهند .

اطلاعات : ماهم در این نظریه مردم شریك هستیم وعده ای از کارمندان خود این موسسه گرفتار همین مشکل شده اندکه ما نظریه خودرا دو سر مقاله اعلام داشته‌و انتظار داریم مسئولین‌شرکت شهر آرا بآن توجه نماید ورفع مشکلات مردم را بکنند .

برای آموزش فنی

بقیه ازصفحه‌اول

پاسخ سوال خبرنگارما پیرامون مدرسه پلی‌تکنیك تهران گفت : این مدرسه که درنوع‌خود ۵ - بی‌نظیرمیباشد مرکب‌از انستیتوها ومدارس عالی‌فنی وحرفه‌ای‌موجود خواهد بود .

بورس‌های تحصیلی

آقای مهندس نفیسی اضافه‌کرد بامذاکراتی که‌درآمریکا بعمل آوردم قرار شد که‌همه‌ساله عده‌ای از دانشجویان ومعلمین فنی و حرفه‌ای وزارت فرهنك برای‌تکمیل تحصیلات وآشنائی باترقیات جدید فنی بامریکا میروندواین برنامه ها بتدریج بمرحله اجرا درخواهدآمد

تامین اعتبار حق‌التدریس دبیران

امروز وزارت دارائی در مورد پرداخت حق‌التدریس دبیران بکلیه پیشکاری ها وادارات دارائی دستور داد . که مطابق تبصره چهار بودجه سال جاری وزارت فرهنك مجاز است که حق‌التدریس دبیران راازمجموع اعتبارات و هزینه های کارگزینی پرداخت نماید . و چون ماده هشت اعتبار ندارد بایستی با صدور اصلاح بودجه از مواد کارگزینی کسرو بماده هشت اضافه کنند .

طبق این دستور ادارات دارائی نسبت بپرداخت حق‌التدریس نبایستی منتظر صدور اصلاحیه شوند و باید در آخر هرسه ماه اصلاحیه مزبور را صادر کنند .

دبیرخانه‌کانون لیسانسیه‌های‌دانشکده علوم معقول‌ومنقول

واقع‌درخیابان شاهرضا انتهای بهار تلفن ۸۲۱۷۱۸روزهای سه‌شنبه ازساعت ۷الی ۹ بعدازظهر از فارغ‌التحصیلان جدید ثبت‌نام می‌کند .

آـ۲۰۱٤۹ رئیس کانون‌لیسانسیه‌هافقیه‌مرندی

ازروی دیوار

بپانیفتی

امضاء: (رنالدشاینر- بریان‌ریکس)

فیدل کاسترو زمینهای برادر خود راتقسیم کرد

اجرای قانون اصلاحات ارضی‌کوبا بااین‌عمل‌آغازشد- از ۲۲ هزار جریب اراضی ۲۱ هزار جریب به دهقانان تعلق‌گرفت

هاوانا - رویتر - دولت کوباطبق قانون اصلاحات ارضی‌قسمت‌بزرگی از زمینهائی راکه سابقاسنیوررومن کاسترو برادر بزرك فیدل کاسترو روی آنها کار میکرد ، ضبط‌کرد. سنیور رومن کاسترو رویهمرفته ۲۲ هزار جریب زمین در اختیار داشت که‌تمام آن جز هزارجریب زمینهای اضافی برادر کاسترو آغاز شده در سرنوشت شش‌میلیون کوبائی که بیشتر آنان در مزارع نیشکر کارمیکنند وبه محصول‌آن وابسته‌اند تاثیر دارد . و کاسترو دراین امر بامخالفتهای بسیار شدید زمین داران‌بزرك‌داخلی و کمپانیهای خارجی روبرو بوده‌است .

خلاصهٔ اخبار

وایت سند -کار شناسان موشکی امریکائی اظهار داشتند : ایالات متحده درچهار سال‌آینده دربرابر حملات موشکهای پرتابی بلادفاع خواهد بود . یك منبع صلاحیتدار گفت: موشك ضد موشك ارتش امریکا حد اقل تاسال ۱۹٦٤ حاضر بخدمت نخواهد بود . تا کنون ارتش امریکا ۸۷۰ میلیون دلاربرای تکمیل «ضد موشك» خرج کرده است .

***

نیویورك - نلسون‌راکفلر فرماندار ایالت نیویورك در شیکاگو برای کاندیدائی خود از طرف حزب جمهوریخواه فعالیت میکند قرار است وی در آنجا چند سخنرانی دوباره مسائل سیاسی ایراد کند، فعلا نیکسون کاندیدای دیگرریاست جمهوری این حزب دراین ناحیه بمراتب شانس بیشتری دارد

***

قاهره - رئیس هیئت نمایندگی مصر در مذاکره باسودان اظهار داشت که نظریات طرفین در مورد تقسیم آبهای رود نیل بیکدیگر نزدیك شده است .

آتن - روزنامه لیبرال«الفتریا» چاپ اتن اطلاع میدهد که ژنرال گریواس فرمانده سابق تروریست های قبرس در نیمه اول ماه نوامبر آینده تاسیس حزبی را که خود رهبری انرا بعهده دارد اعلام خواهد داشت این حزب نظریات ترقیخواهانه دارد .

***

دمشق -سخنگوی دفتر امام‌عمان در دمشق اظهار داشت که میهمان پرستان عمانی یك بمب در مقر معاون فرماندهی نیروهای بریتانیا منفجر کردند که‌خسارات زیادی وارد آورد ولی معاون فرماندهی نیروهای بریتانیا چند لحظه قبل ساختمان را ترك کرده بود .

توکیو - گروهی از سوسیالیست های ضد کمونیست در حزب سوسیالیست ژاپن انشعاب کردند که حزب سوسیالیست ژاپن در مسائل خارجی دارای تمایلاتی‌موافق کمونیستها است .

جنگ سوم جهانی پدید نخواهد آمد

امریکاوشوروی بنتایج مرگبار جنك سوم جهانی‌پی‌برده‌اند

لیتل راك- آسوشیتد پرس - ژنرال گروتر طی یك مصاحبه مطبوعاتی اظهار داشت که جنك سوم جهانی بوجود نخواهد آمد . زیرا ایالات متحده وشوروی نتایج مرگبار وویرانی عظیم حاصل‌از جنك‌رادرمییابند. گروتر که‌اکنون رئیس‌صلیب‌سرخ امریکااست گفت ازجمله کسانی که‌خطر رادرمییابند. نیکتا خروشچف نخست‌وزیرشوروی است. سفر خروشچف به‌امریکا و سفر آینده پرزیدنت‌آیزنهاور به شوروی ممکن‌است . درجنك‌سرد تخفیفی پدیدآورد .این مسافرت زشت» از کتابهای پر فروش‌بوده است .

ازفوریت وفشار مسئله برلن‌کاسته است . یك نشانه خوب دیگراین که روسها دیگر ازرسیدن برنامه های رادیوئی آمریکا به‌شوروی جلو گیری نمیکنند . گروتر که سابقا فرمانده عالی نیروهای‌متفقین دراروپا بود اظهار داشت برای‌آنکه جنك سرد پایان یابد مردم‌امریکا باید اطلاعات بیشتری درباره‌سایر ملل بدست آورند . چیزی‌راکه‌من درمورد ملل آسیا ،درمدرسه فرا گرفته‌ام مردم آمریکا باید بچشم به‌بینند وماازنظردانستن زبانهای خارجی یکی‌از بدترین ملل‌جهان هستیم . گروتر افزود که‌فقط اختلاف کوچکی میان شخصیت استالینی خروشچف وجوددارد . گروتر ازکتاب «آمریکائی زشت» که‌درباره دیپلوماتهای آمریکائی نوشته شده انتقاد کرد وگفت‌این کتاب زیان فراوانی درسراسرجهان به آمریکائی وارد آورده‌است زیرا تصویر درستی از سفرای آمریکا بدست‌نداده‌است .«امریکائی

اختلافات‌هندوپاکستان حل‌میشود

اکنون دوکنفرانس برای حل اختلافات مالی ومرزی این دوکشور آسیائی باموفقیت مشغول کار است

نیویورك -آسوشیتد پرس -روزنامه نیویورك تایمز در شماره امروز خود مینویسد قدمهائی که اکنون هند و پاکستان برای بهبود روابط خود بر میدارند ، تشویق کننده است . در حال‌حاضردوکنفرانس که‌نمایندگان عالیرتبه دو کشور در آن شرکت دارند در دو پایتخت تشکیل شده ادامه دارد . در یك کنفرانس مسائل مالی مورد اختلاف بحث میشود ودر کنفرانس دوم مسائل مرزی مورد گفتگو قرار گرفته است . گزارش هائی که تاکنون از این کنفرانسها رسیده تشویق آمیز است زیرا یك سلسله پیشرفت های واقعی بدست آمده و مذاکرات در دو پایتخت جریان دارد که روش دوستانه‌ای نسبت به حل اختلافات دارند .

هنوز مسائل اساسی مورد اختلاف میان دو همسایه وجود دارد ومسئله کشمیر همچنان دچار بن بست است و بنظر نمیرسد که مسئله کشمیر در آینده نزدیك بشکل‌عادلانه و دوستانه‌ای حل و فصل شود ولی در باره حل سایر مسائل ، از جمله استفاده از آبهای رودخانه گنك پیشرفت شده است . در این کنفرانس ها اساس و پایه های حل مسائل ریخته خواهد شد و کسانی که در کنفرانس شرکت کرده‌اند با حسن نیت به گفتگو ادامه میدهند .

احتمال مقابله بمثل آمریکا

واشنگتن - آسوشیتد پرس - گزارشهای رسیده حاکی است امکان اخراج یك دیپلمات شوروی از امریکا ،در وزارت خارجه مورد مطالعه قرار گرفته است . دیپلمات شوروی ، در مقابل وابسته امنیت از مسکو اخراج شده ،اخراج خواهد گشت . سناتور جان کوپر اظهار داشت در صورتیکه شوروی از اقدام خود معذرت نخواهد باید امریکا نیز دست بعمل متقابل بزند . وی افزود نباید اجازه داد که‌این واقعه بدون انجام یك عمل محکم از طرف امریکا پایان پذیرد .

یك میلیون دلار برای بازی دریك فیلم

هولیوود - رویتر- الیزابت تایلور اولین ستاره ایست که یك قرار داد یك میلیون دلاری برای بازی در فیلمی بنام«کلئوپاترا»میبندد

محل‌فروش بخاری‌جنرال: نمایشگاه شرکت سهامی جنرال‌مکانیك خیابان شاهرضا نبش کوی دبیرستان البرز وفروشگاههای بزرك درتهران وشهرستانها. آـ۲۵۹۱٤

نخستین کنگره حزب مردم

عکسی از انعقاد کنگره حزب مردم ـ آقای علم دبیرکل حزب در سمت راست دیده میشود

۱۵۸ نفر نمایندگان کمیته‌های تهران و شهرستانها ، ساعت هشت صبح امروز بنام نخستین «کنگره حزب مردم» دور هم جمع شدند . سالن «سینما پلازا» برای نخستین کنگره حزبی درنظر گرفته شده بود و آقای فانی نماینده حزب مردم‌شیراز ریاست سنی جلسه را برعهده داشت ، وقتی جلسه رسمی شد رئیس سنی از دبیر کل حزب دعوت کرد که کنگره حزب را افتتاح نماید .

آقای علم دبیر کل حزب مردم گفت :

«بنده بانهایت افتخار بهم‌مسلکان و برادران عزیز که‌امروز دراین‌محل عالی جمع شده‌اند خیرمقدم وتبریک ورود عرض میکنم ، امیدوارم کنگره ما بتواند قدمهای مفیدی‌درراه نزدیک شدن بهدفهای بزرگ حزبی که ملهم از نیات بزرگ شاهنشاه است قدم بردارد »

باین ترتیب کنگره افتتاح شد و سپس انتخاب هیئت رئیسه صورت گرفت .

سناتور دکتر خوشبین بسمت رئیس و آقایان شجاع ملایری و میربوریان بسمت نواب رئیس ، دکتر عسگری‌و مهندس عامری و دکتر کاشانی و مجید فیاض بعنوان منشی انتخاب شدند .

آنگاه ازطرف‌شورای‌کنگره خراسان یك پرچم سه‌رنك به آقای اسداله علم اهداء شد .

و پس‌از انتخاب هیئت رئیسه گزارش حزبی بوسیله آقای علم قرائت گردید .

دبیر کل حزب مردم در طی‌نطق مفصل خود هدف های اساسی‌حزب مردم را در نخستین کنگره‌چنین‌بیان کرد .

۱ـحزب مردم در صورت تحصیل اکثریت پارلمانی توزیع عادلانه ثروت ودرآمدهای ملی‌را میان‌تمام طبقات تامین خواهدکرد.

۲ـتامین اجتماعی و اقتصادی‌برای تمام افراد ملت از طریق توسعه بیمه‌های اجتماعی- ملی کردن تدریجی بهداشت و تامین‌سلامتی عمومی ازراه دارو و پزشك‌مجانی.

۳ـتامین مسکن برای عموم ازراه تشویق شرکتهای تعاونی‌ساختمانی و توسعه اعتبارات ساختمانی .

۴ـتامین حقوق مدنی زنان وتامین حق‌سیاسی زنها بمنظور شرکت دادن نیمی از اجتماع ملت ایران درکارهای اجتماعی وسیاسی و امکان-دادن به‌زنهای ایرانی برای ابراز شایستگی ذاتی آنها .

۵ـتجدید نظر دربرنامه فرهنك و تامین فرهنك ملی .

۶ـتجلیل از مقام علم و دانش‌و تقسیم مشاغل میان افراد شایسته و لغو کلیه امتیازاتی که از حدود فضل ودانش و لیاقت ذاتی خارج باشد .

چندروز قبل فدراسیون فوتبال کشور از تیم فوتبال برزیل‌دعوت نمود که برای انجام سه‌مسابقه‌درماه آبان بایران بیاید .

روز گذشته از طرف‌فدراسیون فوتبال کشور برزیل نامه‌ای به فدراسیون فوتبال ایران رسیده در این نامه شرائط‌مسافرت تیم‌برزیل بایران شرح داده شد ه‌بود این شرائط برای‌فدراسیون فوتبال‌ایران بسیار سنگین‌بود .زیرا‌پیشنهادشده بود که‌مخارج آمدورفت باهواپیما ومخارج‌اقامت در تهران وبرای‌سه بازی ۳هزاردلار پول‌نقدبافدراسیون فوتبال ایران باشد .چون مخارج پیشنهادی این‌تیم بالغ‌بر ۱۵۰هزار تومان میشد . فدراسیون‌نپذیرفت وطی نامه‌ای جواب‌داد که درصورتی فدراسیون فوتبال ایران مایل‌است تیم برزیل‌بایران بیاید که برای انجام مسابقه ۱۵۰۰ دلار بپردازدو مخارج‌رفت وآمد باهواپیما یکطرف بافدراسیون برزیل باشد .

بنظر خبرنگار ورزشی مافدراسیون فوتبال کشور حق داشته است پیشنهاد این تیم رارد کند زیرابرای سه مسابقه که‌درتهران انجام‌شود هیچگاه نمیتوان ۱۵۰هزار تومان بلیط فروخت واستادیوم امجدیه که بزرگترین استادیوم ورزشی ایران است گنجایش بیش‌از ۱۵هزار تماشاچی راندارد و آمار مسابقات گذشته نشان داده است که‌در مسابقه جالب که‌هرسه بارامجدیه ازتماشاچی پرشده‌بود درآمده از هشتاد هزار تومان تجاوز نکرده است ، بعلاوه فدراسیون فوتبال ایران درحال حاضر باانجام چند مسابقه مهم وجالب جهت انتخاب تیم ملی‌روبرو میباشد ومسافرت آذرماه تیم‌ملی به‌هندوستان نیز در پیش است .

احتمال دارد بعدها اگرتیم‌برزیل شرایط خودرا تعدیل نماید ترتیب انجام مسابقاتی بااین تیم داده‌شود.

تیم برزیل قوی‌ترین تیم فوتبال دنیا است ودر مسابقات جهانی فوتبال سوئد مقام اول‌را کسب کرد.

موضوع دعوت قویترین تیم فوتبال دنیا بایران

بااشکالاتی مواجه گردید وفدراسیون فوتبال ازاین دعوت منصرف شد

تیم فوتبال برزیل که نیرومندترین تیم جهان‌است

از : اسپهانی

ایران ومسابقات کشتی جهانی

پس از پایان مسابقا ت کشتی قهرمانی جهانی تهران من بلافاصله با آقای وهبی امره رئیس کمیته فنی فدراسیون کشتی جهانـی و رئیس فـدراسیون کشتی تـرکیه کـه یکی از مطلعیـن معروف کشتی است و بـرای نظارت در مسابقات تهران قبلابه تهران آمده بود صحبـ ت کردم . آقای وهبی امره‌اول درباره تیم ترکیه سخن گفت . بنظر او اگرشانس به آنهایاری‌می کرد می توانستند مقام اولی جها نرا بدست آورند . او می گفت تیم ترکیه چند جای خالی دارد و باید تا وقت باقی است‌این‌جاخالی‌هاراپر کرده برای‌بازیهای‌المپیك ۱۹۶۰ رم آماده شود . آقای‌امره در خصوص تیم ایران اول نمی‌خواست بطور صریح‌اظهار نظر نماید ولی در مقابل چند پرسش متوالی حاضر شد بگوید که : «افراد تیم‌ایران بسیار نیرومند هستند و اغلب آنها از لحاظ قوا کمتراز حبیبی و تختی نمی باشند . آقای امره اضافه‌کرد که مسئولین‌کشتی ماهم باید مانند مسئولین آنها در تمرین و ترمیم تیم حداکثر دقت را بکار ببرند و از حالاخودرا برای بازی های المپیك رم آماده کنند . وهبی امره در مورد مقام تیم ایران گفت . «شما فرصت مناسبی را ازدست داده اید من تصور می‌کردم تیم شما لااقل دوم می شود با اینکه مسابقات کشتی در کشور شما بود متاسفانه نتوانستید بنفع تیم خودتان بهره‌برداری کامل بعمل آورید ».

عقاید مربیان و سرپرستان چند کشور این بود که : اکثر کشتی گیران ایرانی د رمسابقات اغلب بقوای ذاتی خود متکی می شوند . و بفنون توجه کافی نمی‌نمایند . از طرف دیگر از مسئولین ما ایراد می‌گرفتند که‌در مسابقات روش معینی دارند و مطابق کشتی‌رقبا به اصطلاح «تاکتیك» عوض نمی کنند .

یاشار دوغو قهرمان سابق جهان و یکی‌از مربیان تیم ملی ترکیه می گفت : خداوند به جوانان ایرانی نیروی فوق‌العاده بخشیده است . کاری کنید که این نیرو ها بهدر نرود . شما باید تیمهای مختلف داشته باشید و ایجاب ، می‌کند که حتی ـ المقدور یکی از تیمهای ایران با خارجیان در حال تماس باشد . در مسابقات کشتی پیروزی نصیب کسانی است که علاوه بر تمرین بدنی صحیح تجربهٔ کافی نیز داشته باشند ا.

نتیجه

بنظر ما بهتر است فدراسیون کشتی ایران مسابقات قهرمانی تهران را بدون توجه به نتایج آغاز دوره «آمادگی بازی های المپیك ۱۹۶۰» رم تلقی کرده و فعالیت دامنه داری را شروع نماید . مسئولین کشتی ایران پس از رفع معایب مشهود می توانند با گامهای بلند تا بازی های المپیك برای پیروزی های شایان آماده شوند .

پایان

دردبستان بیژن مه‌داد

دیروز با حضور خبر نگاران روز نامه ها وآقای اقتداری‌نماینده آقای جمال زاده نویسنده معروف از کودکانیکه در دبستان بیژن مه‌داد خواندن و نوشتن رایاد گرفته بودند آزمایش شد .دانش آموزان ٦ ساله قطعات مشکل فارسی وعربی رابخوبی خواندند ونوشتند و نتیجه کار آقای بیژن مه‌داد مورد توجه خبر نگاران‌قرار گرفت .

استخدام آموزگار

بقرار اطلاع برای اداره فرهنك شهرری وخدمت دربخش‌فشافویه عده‌ای آموزگاران زن ومرد باسابقه‌استخدام خواهدشد. داوطلبان باید دارای دیپلم کامل متوسط باشند.

چون بمناسبت ارتقاء درجه این جانب عده‌ازسروران ارجمند وهمقطاران گرامی بوسیله تلگراف و نامه ابراز لطف فرموده‌اند از صمیم قلب سپاسگذار موفقیت وتندرستی همگی را ازخدای متعال خواستارم .

سرتیپ‌دکتر محمدتقی‌رکنی

آ_۲۱۱۳

ازصبح پنجشنبه ۲۹ مهرماه ساعت ۱۰ر۳۰ صبح

بالاخره سینمای حافظ پس‌از

تغییرات کلی باشیرین‌ترین فیلم کمدی افتتاح مجدد

خودرا جشن میگیرد

آ_۲۵۸۸۲

«یول‌برا ینر» درمغازه کفاشی خیابان اسلامبول!

دیشب ناگهان درمقابل‌یك مغازه کفاشی واقع‌درخیابان نادری ازدحام وهیاهوی عجیبی‌برپاشده‌کسانی‌که از خیابان عبور میکردند خودرابه مقابل این مغازه رسانده و از سایرین‌علت‌اجتماع آنهارامیپرسیدند و جواب می‌شنیدند که «یول‌برا ینر» هنر پیشه معروف که بطورناشناس بتهران آمده برای خرید کفش وارد این مغازه شده‌است .

درداخل مغازه کفاشی که درجنب کوچه شیروانی قرارداره مرده نسبتا جوان بلند قدی که‌سرش را ترشیده بود ایستاده و باصاحب مغازه مشغول گفتگو بود این‌مرد ناگهان متوجه ازدحام جمعیت گردیده و بانگاههای متعجب خود به‌آنها خیره شد و پس از لحظه‌ای لبخندی زد و بطرف جمعیت آمد و باچند ثانیه سکوت روبه‌آنها کرده‌گفت: آقایان وخانمها اشتباه کردید ، بنده یول‌برا ینر نیستمو متاسفانه اشتباهی مورد توجه شما قرار گرفته‌ام !

جمعیت باشنیدن اظهارات این‌جوان که شباهت تامی‌به‌هنرپیشه معروف کله طاس داشت باخنده و عده‌ای نیز باحسرت از مقابل مغازه‌کفاشی دور شدند و بقدم زدن خود در خیابان ادامه دادند ...

مشاجره و نزاع

خبرنگار ماکه در خیابان نادری

یول برا ینر

میگفتند بتهران آمده است

شاهد این صحنه بود اضافه‌میکند: درخیابان نادری برپا شده بودشایع شده‌بود که «یول‌برا ینر» برای‌شرکت درهفته پناهندگان بتهران آمده است .ولی باتحقیقاتی که بعمل آمد معلوم شد اگر چه«یول‌برا ینر» از طرف سازمان ملل متحد مامور مطالعه درباره وضع آوارگان و پناهندگان جهان میباشد ولی‌خبر آمدن وی بایران صحت ندارد .

جالب این بود که برسر«یول‌برا ینر» بودن مردی که‌در کفاشی بود .بین چند نفر مشاجراتی روی داد و چیزی نمانده بود که‌بین‌یك گروهبان ویك جوان برسر این موضوع نزاعی دربگیرد .

شایعه ورود

امروز در نتیجه ازدحامی که‌دیشب

دستی که اشتباه کرده بود صاحب خودرا بزندان فرستاد

امروز جوان هیجده ساله‌ای بنام محمد که مدعی بود باشتباه دست در جیب شخص دیگری برده ومقداری از پولهای وی را سرقت کرده در شعبه ۲۹ دادگاه جنحه محکوم شد.

چند ماه قبل در یکی ازباساژ های شلوغ خیابان نادری سر و صدائی بلند شد و مردی فریاد میکشید که چند دقیقه قبل جوانی خودرا بمن رسانید و بااستفاده از یك فرصت مناسب جیب مرا برید این مرد در حالیکه فریاد میکشید دنبال جیب‌بر میگشت و بالاخره چند دقیقه بعد مرد مزبو ر یقه جوانی را گرفت و درمیان حیرت مردم تحویل پاسبان کلانتری دادو امروزدردادگاه محاکمه شد .

اشتباه دست

امروز محمد در دادگاه منکرجریان بود واظهار میداشت که برای خرید چیزی دست در جیب خود کرده که پول در آورد ولی اشتباها عوض جیب خودش دست در جیب شخص‌دیگری کرده است و بعد چون نمیتوانسته کیف پول رابس بدهد قصد داشته از آن محل دور شود ولی دستگیر گردیده است !

دادگاه پس از چند ساعت دادرسی محمد را بجرم جیب بری بدوماه‌ونیم زندان محکوم کرد و در رای‌دادگاه نداشتن سابقه کیفری متهم مورد توجه قرار گرفته است .

حوادث روز

* عصر دیروز پسر بچه سه‌ساله‌ای بنام حسن یزدانیان فرزند عابدین ساکن خیابان نظام آباد در حوض افتاد و خفه شد .

* بعد از ظهر دیروز پزشك‌قانونی از جنازه مرد ۲۸ ساله‌ای بنام‌رمضان علی اولیاء فرزند محمد معاینه کرد . این مرد در نتیجه تصادف با اتومبیل در جاده شمیران درگذشته بود .

* عصر دیروز مردی بنام غالب عوض پیما که از اهواز بتهران آمده ودر مسافر خانه‌ای واقع در خیابان برق سکونت داشت بطور ناگهانی در گذشت جریان جهت روشن شدن علت مرك از کلانتری ۹ باداره پزشك قانونی اطلاع داده شد .

* عصر دیروز دختر بچه ۸ ساله‌ای بنام فروغ رازانی فرزند محمد ثمین که در آب انبار منزل افتاده‌درگذشت

* عصر دیروز بکلانتری شش اطلاع داده شد که مردی بنام سید علی دباغ که در گاراژ ورامین واقع در چهار راه مولوی زندگی میکرد ناگهان فوت شده است مامورین کلانتری در محل حاضر شده جنازه را باداره پزشکی قانونی فرستادند .

* دیروز دختر بچه سه ساله‌ای بنام هما ناجی ساکن بخش هفت و پسر بچه چهار ساله‌ای بنام حسین مازار ساکن نارمك در نتیجه خفگی در حوض در گذشتند .

*دیروز کارگری بنام صفرعلی که درحوالی مسگرآباد مشغول خراب کردن دیواری بود زیر آوار ماند ودرگذشت .

*صبح‌امروز مردی بنام محمدعلی رحیم آبادی فرزند علی‌اکبر در نتیجه تصادف باکامیون ارتشی درمیدان تجریش بسختی مجروح شد و قبل از اعزام به‌بیمارستان‌در گذشت .

حوادث وقایع

برای مستخدم پرورشگاه تقاضای اعدام میشود

بازپرس درپرورشگاه حاضرشده وازبچه‌ها درباره این‌حادثه تاثرانگیز تحقیقاتی نموده‌است

ضیاءالله مستخدم سنگدل

حادثه آتش زدن کودك یتیمی بوسیله مستخدم پرورشگاه یتیمان که درشماره پسربروز خبر آن باطلاع خوانندگان محترم رسید مورد توجه قرار گرفته و امروز خوشبختانه کسب اطلاع شد که باز پرس شعبه دو دادسرای تهران این موضوع را دنبال کرده و برای تکمیل دلائل تحقیقات مفصلی بعمل آورده است . همانطور که اطلاع دادیم مستخدم پرورشگاه یتیمان بنام ضیاءاله متهم است که پسر بچه هفت ساله‌ای بنام محمود محمد صالحی را باریختن نفت بریموس آتش زده و کودك بیگناه چند روز بعد در نتیجه جراحات‌شدید در بیمارستان در گذشته است .

اظهارات باز پرس

آقای عبدالله فرشاد باز پرس‌شعبه دوم که باین پرونده رسیدگی میکند بخبر نگار ما گفت با بازداشت‌ضیاءال اقدامات من دنبال میشود و شخصا بپرورشگاه رفته و از بچه هائی که دراین پرورشگاه سکونت دارند تحقیقاتی نمودم و در نتیجه معلوم‌شد که محمودبه بیماری خاصی‌مبتلا نبود و تنها انگیزه مستخدم در آتش زدن‌وی ناراحتی بی‌جهت‌از محمود بوده و بچه ها گفته‌اند که«ضیاءالله با محمود لج بوده است »

تقاضای اعدام خواهد شد

باز پرس پس از تکمیل دلائل قرار مجرمیت صادر کرده و پرونده را تسلیم دادستان خواهد کرد .

بقراریکه خبر نگار ما کسب‌اطلاع کرده در کیفر خواست دادستان‌برای ضیاءالله مستخدم پرورشگاه‌باستناد ماده ۱۷۰ تقاضای اعدام خواهدشد و پرونده برای رسیدگی بدادگاه عالی جنائی ارسال خواهد گردید .

ضیاءالله مستخدم سنگدل اینك در زندان بسر میبرد .

۳۰۳۵۶۹

تلفن تشکیلات سرویس حوادث اطلاعات

ازیك اتهام تبرئه باتهام دیگر محکوم

امروز شعبه سوم دادگاه جنائی بریاست آقای واصف باتهام جوانی بنام امین رسیدگی کرد . امین باتهام ایجاد حریق عمدی دریك کارگاه رنگرزی وایراد ضرب و جرح نسبت بصاحب کارگاه که نزدوی شاگرد بود تحت تعقیب قرار گرفته بود .

دادگاه پس‌از رسیدگی لازم بعلت فقد دلیل کافی متهم را از ایجاد حریق عمدی تبرئه کردولی از نظر ایراد ضرب اورا بدو ماه زندان محکوم نمود .

پزشکی که عضو باند سازنده هروئین بود

ازبازپرسی روانه دادگاه شد

صبح‌امروز بازپرسی‌ازاولین دسته متهمین ساختن هروئین درشعبه ٦ بازپرسی شروع شد. ساعت نه صبح اولین متهم این دسته که دکتر کمال الدین مصطفوی نام دارد همراه دونفر پاسبان باطاق بازپرس آمد و مدت دوساعت‌آقای غفاری بازپرس شعبه ٦از متهم تحقیقات محرمانه‌ای بعمل آورد و سپس ٦نفر متهم دیگر به‌بازپرسی احضار و بازپرس از آنهانیزدرباره اتهامات وارده سئوالاتی نمود .

پرونده دیگر

قبل از آنکه دکتر کمال‌الدین مصطفوی از بازپرسی بزندان‌مراجعت کند از شعبه اول دادگاه جنائی اطلاع‌داده شد که نامبرده پرونده دیگری باتهام ساختن موادهروئین درداگاه دارد که اینك مورد رسیدگی است .ازاین جهت دکتر کمال‌الدین مصطفوی ازشعبه‌بازپرسی روانه دادگاه جنائی شد. درپرونده‌ایکه درداگاه عالی جنائی مطرح است شش نفر دیگر (بغیرازمتهمین باندی که‌اخیرا کشف‌شده)نیز همراه دکتر مصطفوی محاکمه میشوند واین محاکمه ازامروز شروع شده‌است .

دکتر کمال‌الدین مصطفوی‌هنگامیکه ازبازپرسی عازم دادگاه است

تقاضای اعدام

چون تاکنون دکتر کمال مصطفوی کاشانی سه بار باتهام حمل و فروش مواد مخدره تحت تعقیب قرار گرفته این بار در کیفر خواست برای وی مطابق قانون جدید تقاضای اعدام‌شده است .

عروس قلابی !

از شمیران خبرنگار ما گزارش می دهد محمد مراد شاگرد ۱۷ساله‌رستوران شوشتر واقع در سرپل تجریش‌تصمیم گرفت با صرف مبلغ سی هزار ریال پس انداز چهار ساله خود ازدواج کند محمد بتوصیه یکی از دوستان خود بخواستگاری دوشیزه‌ای بنام حاجیه رفت بالاخره طی یکماه نامزدی محمد کلیه پس انداز خود را صرف خرید لباس و انگشتر برای نامزد خود کرد و سرانجام چند روز قبل مراسم عقد وازدواج وی با دوشیزه مزبور انجام گردید و نامزد محمد رسما بعقد وی در آمد با انجام این مراسم پس‌انداز محمد پایان یافت‌و جوان مزبور بخاطر انجام مراسم عروسی مبلغ یکهزار و دویست‌ریال از دوستانش وام گرفت پریشب هم مراسم عروسی محمد و نامزدش انجام گردید .

پس از بر گزاری جشن کوچکی عروس را که در لباس عروسی نو ضخیمی بر روی صورت خود انداخته بود با داماد دست بدست دادند پس‌از خلوت شدن اطاق محمد با اشتیاق تمام توررویصورت عروس را برداشت تا عروس خود را ببیند ولی با دیدن عروس نزدیك بود سکته کند زیرا بجای دوشیزه‌ای که نامزد وی بود زن ۴۵ ساله‌ای با وی رو برو شد داماد با مشاهده این وضع بنای داد و فریاد را گذاشت و بهر ترتیب بود زن مزبور را از حجله خارج کرد و بخانه‌اش باز گرداند .

نقشه ماهرانه

خبرنگار ما اضافه میکند سر انجام پس از کشمکش زیاد این عروسی بطلاق منجر شد . بقرار اطلاع‌بانوئی که بجای نامزد محمد بعقد وی در آمد بود در منزلی در تجریش مستخدم بود و پدر و مادر هم داشته‌است! برای آنکه ویرا بعقد محمد در آورند ابتدا دختری را بمحمد نشان داده ، بعنوان نامزد با وی‌بگردش فرستاده‌اند هنگام عقد نیز دوشیزه مزبور را بر سر سفره عقدنشانده‌اندولی‌متخصصات شناسنامه بانوی چهل و پنجساله وعروس قلابی» را در دفتر ازدواج ثبت کرده‌اند و صاحبخانه‌ای که این زن نزد وی کلفت بود ابتدا خود را دائی او معرفی نموده بود و محمددر اینمورد میگفت : چند سال زحمت کشیدم و شاگردی کردم تا پولی بدست آوردم که خانواده‌ای تشکیل دهم ولی حالا تمام پول خود را از دست داده‌ام و خانواده هم ندارم!

دستگیری ۵۷ نفر

دیشب ۵۷نفراز دائرکنندگان اماکن فسادبوسیله مامورین‌دستگیر شدند ودر دادسرای ناحیه تهران تحت تعقیب قرار گرفتند . این عده متهم هستند که‌علاوه بردایر کردن مراکز فساد دختران وزنان شوهر دار، رانیز فریب‌میدادند وبطوری عمل‌میکردند که‌شوهر زن‌ووالدین دختر از انحراف آنهابی‌اطلاع میماندند .

۱۱ نفر در نتیجه حوادث مجروح شدند

در ۲۴ ساعت‌گذشته۹نفر باسامی : صمد لفافچی فرزند علی، اصغر کاویان فرزند مهدی ، پرویز مهدوی فرزند عبدالرحیم ، موسی پیروزی فرزند جعفر ، اکبر ناصریان فرزند حسن ، حسن فرجی فرزند ولی ، محمد فرزند غلام ۱۶ ساله داود فرزند محمد علی و سکینه میر یوسف‌در اثر حوادث رانندگی و علی احمدی فرزند میرزا در نتیجه نزاع وعبدالله رضائی فرزند حسن در اثر سقوط از بلندی مجروح‌شده اند .

یك هیئت مطبوعاتی فرانسوی بتهران می‌آید

بمناسبت افتتاح نمایشگاه علم و صنعت فرانسه در تهران چهار تن از سردبیران معروف روزنامه ها و خبرگزاری فرانسه روز ۲۹ اکتبر بتهران وارد خواهند شد.

این روزنامه‌نگاران عبارتند از دروثی سردبیر اقتصادی روزنامه‌لوموند فرفات سردبیر روزنامه فرانس‌سوار - لامبر سردبیر مجله اقتصادی زندگی فرانسه و یکی ازسردبیران برجسته خبرگزاری فرانسه .

اعضای هیئت مطبوعاتی فرانسه در تمام مدت پانزده روزی که‌نمایشگاه دایر خواهد بود در تهران اقامت خواهند نمود و در طی این مدت مقالات گوناگونی راجع به وضع‌سیاسی واقتصادی ایران در جراید مطبوعه‌خود انتشار خواهند داد .

نرخ مسکوك دربازار

امروز بازار مسکوك بارونق بود ومعاملات انجام میگرفت .مظنه مسکوك تاآخروقت امروز بشرح زیر بود .

پهلوی ٦٦٤ریال نیم پهلوی۳۳٦ریال ربع پهلوی۱۷۵ریال ۱۵ مثاتی ۱٤۸۰ ریال ده مثاتی ۱۰۹۰ریال بیست‌دلاری ۳۰۰۰ریال دلار مکزیك ۳٦۳۰ریال طلای شش مثقالی ٤۰۹ریال نقره قدیم۹٦ریال‌جدید۵۰ر۲۱ ریال ژرژاز ٤۷۰تا۷۷۰ریال لیره عثمانی ٦٦۰ریال .

شهردار رشت هم روانه دیوانگیفرشد

سخنگوی وزارت کشور گفت : بدنبال تصفیه سازمان های اداری‌کشور و طرد کار کنان ناصالح شهردار رشت امروز از کار بر کنار گشت و پرونده وی در اختیار مراجع قضائی گذاشته شد .

بتون جانشین چوب

دیروز عصر وزیرراه‌باتفاق آقای مهندس‌فتحی وروسای‌راه‌آهن بایك قطارمخصوص‌بکرج رفت‌و ازکارخانه «تراورس بتونی» بازدید کرد .

کار خانه تراورس بتونی درحال حاضر روزی هزار اصله تراورس میسازد .تراورس بتونی که‌مقاومتش بمراتب بیش ازتراورس چوبی است در خط «اراك - تهران»بکار خواهد رفت .طول این خط ۳۲۰ کیلومتر است و اکنون مامورین مشغول تعویض ریلها و تراورس های خط مزبور میباشند کارخانه تراورس بتونی ،راه آهن را از تراورس خارجی بی نیاز خواهد ساخت

تصویب نمیشود

امروز وزارت دارائی به پیشکاریها وادارات دارائی در مورد تعهدات و هزینه های اضافه بر اعتبارات ابلاغ کرد که هزینه های اضافه براعتبارات تصویب شده قابل قبول نمیباشد و در خواست اعتبار آن تصویب نمی گردد و چنانچه پیشکاریها و ادارات دارائی از دستور مزبور تخلف نمایند تحت تعقیب قرار خواهند گرفت

دوجلسه‌گروه تسلیح اخلاق

دیروز عصر گروه تسلیح اخلاقی تهران جلسه داشت. در جلسه مزبور آقای فاضل سرجوئی مدیر کل ثبت که بنمایندگی دولت در کنفرانس اخلاقی شهر «کو» در سویس شرکت کرده بود گزارش سفر خودرا باطلاع اعضاء رسانید.

رئیس جمهور اسرائیل درتهران

صبح دیروز رئیس جمهوری اسرائیل پرزیدنت‌بن‌صبی که‌برای‌بازدید رسمی ازبرمه عازم رانگون بود باهواپیمای ارفرانس به‌تهران واردشد.

بعلت عدم شناسائی اسرائیل از طرف ایران هیچ‌یك از مقامات رسمی درفرودگاه مهرآباد ازرئیس جمهور این کشور استقبال ننمودند ولی جمعی ازیهودیان مقیم تهران که‌از ورود رئیس جمهور اسرائیل اطلاع‌داشتند درفرودگاه مهرآباد اجتماع‌نموده بودند.

آقای بن‌صبی یك‌ساعت دررستوران فرودگاه مهرآباد توقف نمودو سپس به‌پرواز خود بمقصد رانگون ادامه داد.

آئین‌نامه شورای‌کارگاه تصویب شد

تصویب این‌آئین‌نامه نقش مؤثری دررفع اختلافات کارگر وکارفرما دارد

دومین جلسه شورایعالی کار بریاست آقای وزیرکارو عضویت‌آقایان مهندس رزم آراء . منوچهر آریانا . نمایندگان دولت ، وآقایان‌فواد روحانی ، عزیزی ،دکتر وفانمایندگان کارفرمایان و آقایان صالحی . عباس میرزائی .جاوه نمایندگان کارگران درساعت ۸ صبح امروز در دفتر کار دکتر آموزگار تشکیل شد دراین جلسه که آقایان دکتر بهرامی و تفضلی نیز حضور داشتند آئین‌نامه شورای کارگاه پس از بحث بتصویب رسید .

کلیه کارمندان‌غیر رسمی‌دولت‌رسمی

بقیه از صفحه اول

مطالعه نموده وراه حل تازه ای پیدا نماید .

دولت لایحه مزبوررا برای اظهار نظر به شورایعالی معاونین ارجاع نمود و شورایعالی معاونین نیز پس از مذاکرات لازم برای یافتن راه حل قابل قبول برای کارمندان غیر رسمی ودولت ،لایحه مزبوررا به سو کمیته ای مرکب ازپنج نفر ازمعاونین دائم احاله کرد.

اعضای سو کمیته

اعضای سو کمیته مزبور عبارت بودند ازآقایان معاونین وزارت بهداری، وزارت کار ، وزارت وزارت گمرکات و انحصارات . پست وتلگراف و وزارت راه .

سوکمیته مزبور جلسات متعددی تشکیل داد وبحث و مذاکرات مفصل وطولانی بعمل آورد ودر نتیجه دوراه حل که تاحد زیادی رفع اعتراض کارمندان را مینماید پیدا کرد وبراساس این‌دو نظر گزارش لازم تهیه و بشورایعالی معاونین تسلیم شد . شورایعالی معاونین نیز انتخاب یکی از دو طریقه رابنظر آقای نخست وزیر موکول کرد و گزارش مزبور روز قبل از مزیمت آقای دکتر اقبال تسلیم ایشان گردید واقای دکتر اقبال گزارش مزبور رابا خود بامریکا برد تابا فرصت کامل آنرا مطالعه و تصمیم لازم مبنی بر انتخاب یکی ازدوراه حل پیش‌بینی شده را اتخاذ نماید .

بعد ازمراجعت نخست وزیر

قرار است بعد از مراجعت‌آقای نخست وزیر بر اساس یکی از دو راه حل لایحه قانونی تهیه وتنظیم شود و برای تصویب در هیئت دول ت‌و تقدیم به مجلس آماده گردد واقای نخست وزیر نیز بلافاصله دریکی از جلسات علنی مجلس سنا لایحه جدید راتقدیم مجلس نموده وتقاضای تصویب آنرا خواهد نمود ولایحه قبلی را پس خواهد گرفت

همه رسمی میشوند .

یك مقام مطلع بخبر نگار ما اظهارداشت که‌برطبق راه‌حل‌هائیکه پیدا شده ،لایحه جدید شامل کلیه کار مندان غیر رسمی خواهد شد وهر کارمند پیمانی اعم از اینکه یکروز ویا چند سال سابقه خدمت داشته باشد(البته تحت شرایط و مقررات پیش بینی شده) وتبه‌گرفته وازاین پس کارمند رسمی دولت خواهد بود .

ورود

آقای هنری رو سفیر کبیر جمهوری فرانسه در ایران که برای گذراندن مرخصی یکماهه خود بپاریس رفته بود بتهران باز گشت .

آقای گاریك وابسته فرهنگی‌فرانسه در ایران نیز که برای استفاده از مرخصی بفرانسه رفته بود بتهران مراجعت کرد .

آقای مهندس شهمنش عضوهیئت مدیره راه اهن که بمنظور بازدید کارخانجات و راه آهن‌های آلمان وفرانسه و انگلیس باروپا مسافرت کرده بود روز گذشته بتهران‌وارد شد .

آگهی مناقصه

اداره ساختمان بانك ملی ایران اجرت کارهای نقاشی ساختمان‌و تعمیرات شیروانی ها وحفر وتنقیه چاهها و تخلیه انبار های پرشده مستراح رابرای مدت یکسال‌بمناقصه میگذارد .

استادان و یکسانیکه سوابقی در- هریك ازکارهای فوق دارندمیتوانند همه روزه بدفتر اداره ساختمان‌مراجعه وبا دریافت برك مشخصات واخذ هرگونه توضیحاتی پیشنهادات خود رامنتهی تاتاریخ ۱۰آبانماه ۳۸بدفتر اداره ساختمان تسلیم دارند .

پیشنهادات رسیده درساعت ۱۰ صبح سه شنبه ۱۱ آبان ماه درمحل اداره ساختمان واقع درخیابان‌سعدی کوچه ممتاز باز وباحضور پیشنهاد دهندگان قرائت خواهد شد .

بدیهی است بانك دررد‌وقبول هر یك از پیشنهادات مختار است .

بانك ملی ایران

۱-۳ آ-۲۵۸۱۰

آگهی

بااینکه شعبه سعدی بانکملی ایران مجاهدت دارد که صورت حسابها ونامه‌های مشتریان شعبه‌وکلیه باجه‌های شهری راباسرع‌وقت دراختیار آنان بگذارد ولی بعلت تغییر آدرس مشتریان محترم‌درپایان شهریور این امر بطور دلخواه مقدور نگردید.

از کلیه مشتریان این شعبه وباجه‌های شهری تقاضا میشود توجه فرموده آدرس فعلی خودشان رابادکر شماره سرشماری جدید تعیین وبرای این شعبه بفرستند وهنگام تغییر آدرس نیز مراتب را اطلاع دهند که تاخیری درارسال صورت‌حساب ومکاتبات رخ‌ندهد.

بانکملی ایران شعبه سعدی

۱-۳ آ-۲۵۷۲۸

اکنون که‌برای ادامه مطالعه و تحصیل دررشته اقتصاد ونفت‌برای مدت یکسال عازم ایتالیا میباشم بدینوسیله ازعموم دوستان‌وآشنایان خداحافظی مینمایم.

امیر هوشنك اسفندیاری

دراین موقع که جهت ادامه‌تحصیل عازم کشور آلمان هستم از کلیه اقوام ودوستان که‌مجال‌خداحافظی وتودیع دست نداد پوزش طلبیده بدینوسیله خداحافظی مینمایم و همه‌را بخدای متعال میسپارم.

جهانگیر اسفندیاری

مناقصه درب و پنجره آهنی

برای تکمیل ساختمان پاساژ واقع درخیابان‌بوذرجمهری جنب بانك پارس شعبه بازار درحدود سی تن درب وپنجره آهنی مورد نیاز میباشدکه برطبق نقشه‌های موجود ساخته شود. داوطلبان شرکت درمناقصه می‌توانند برك شرائط مناقصه را ازدفتر کارخانجات صنایع شیشه ایران واقع در نازی‌آباد خیابان سیلو دریافت ونقشه‌های مربوط راملاحظه وپیشنهادات خودرا تاساعت ۱۰ روز چهارشنبه پنجم‌آبان ماه درهمان محل تسلیم نمایندکه درهمان‌ساعت بازوقرائت خواهدشد.

کارخانجات صنایع شیشه ایران

آ-۲۵۷۲٤

از صبح چهار شنبه

سر نردبون رفتی

بپا نیفتی

امضاء: (رنالدشاینر- بریان‌ریکس)

آ-۲۵۸۷۸

ثبت‌احوال لاهیجان دراثر کاردانی ولیاقت آقای حسن مظفری به صورت نوین درآمده‌ازمقام رئیس‌کل آماراستدعا دارد ازاین رئیس صدیق تشویق‌فرمایند. **محمدعلی‌شیشه‌گران**

ارزش پیمان سنتو

بقیه از صفحه اول

دفاعی بعمل خواهد آمد از آنرو بخوبی معلوم میشود که‌ارزش پیمان سنتو باندازه‌ای است که پشتیبانی تمام ملل آزاد ودموکرات دنیا رادر بردارد و هرگونه تجاوزی بخاك ایران در حکم تجاوز به ملل آزاد محسوب میگردد وبالنتیجه منجر به جنك جهانی خواهد شد . در اینجا تذکر این نکته لازم است که اساسا‌انعقاد پیمان سنتو فقط وفقط بمنظور دفاع از هرگونه تجاوز و حمله بکشورهای آزاد و طبق مقررات منشور ملل صورت گرفته است و دولت وملت صلح دوست‌ایران وهم‌پیمانان ایران بهیچ وجه قصد تعرض و تجاوزی نداشته و نخواهند داشت این موضوع بکرات ازطرف دولت ایران اعلام وتائید و تاکید شده‌است منتهی دراین جهان پرآشوب ایران هم‌ازنظر احتیاط برای جلوگیری از هرگونه مخاطرات احتمالی باهمسایگان و دوستان خود این پیمان را منعقد نموده‌است وفید فرد ملت ایران و دولت ایران از نظر روش صلح‌دوستی وهمزیستی مسالمت‌آمیزیکه دارند امیدوارند مورد تجاوز واقع نشوند ولی‌درهرصورت این اطمینان برای ما و ملل دیگر آزاد جهان امری حیاتی و ضروری بشمار میرود و ملت ایران این اقدام پسندیده دولت را کاملا تائید و پشتیبانی کرده وخواهد کرد زیرا ملت ایران مثل تمام ملل آزادجهان مایل‌است در صلح وصفا وامنیت و آرامش زندگی کند و دغدغه خاطری نداشته باشد تا بتواند به‌کسب و کار وفعالیت خویش برای تامین رفاه و ترقی وسعادت خود قدم بردارد .

اینست هدف‌ما در تقویت از پیمان سنتو که خوشبختانه مورد تائید کلیه ملل آزاد جهان قرار گرفته‌وجریان کنفرانس امسال امریکا ما را بیش از پیش باین هدف عالی وتامین صلح جهانی متوجه ساخته است .

تبریکات

تیمسار سرتیپ امیرحسین کریم قوافلو

ارتقاء آنجناب رابدرجه سرتیپی صمیمانه تبریك عرض نموده‌بقاء وسلامت شمارا درخدمت بشاهنشاه ومیهن‌عزیز از خداوند متعال خواستارم.

افلاطون ربانی

تیمسار سرتیپ قریب ریاست محترم اداره آگاهی

ارتقاء جنابعالی رابدرجه سرتیپی تبریك عرض نموده موفقیت‌های بیشتری را درراه خدمت بشاهنشاه ومملکت برای شما آرزومندم.

افلاطون ربانی

جناب سرگرد محی‌الدین‌صوفی

ارتقاء آن‌دوست گرامی‌رابدرجه سرگردی شادباش گفته سعادت وپیروزی های‌بیشتری رابرای جنابعالی ازخداوند متعال خواستارم.

آ-۲۰۰٤۳ **افلاطون ربانی**

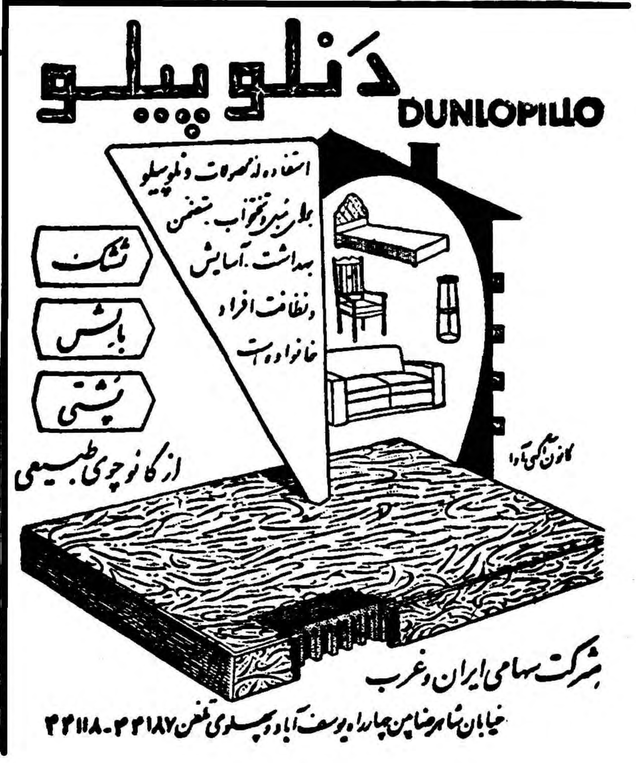

اطلاعات

شاهنشاه دوازدهم آبان

بکشورهاشمی اردن مسافرت خواهند فرمود

طبق اطلاعی که رسمابدست آمد اعلیحضرت همایونی روز چهارشنبه دوازدهم آبان به‌کشورهاشمی اردن مسافرت خواهند فرمود.

مسافرت شاهنشاه باین کشور طبق برنامه‌ای که تنظیم گردیده بیش از سه‌روز نخواهد بود زیرا رئیس جمهور پاکستان ژنرال ایوب‌خان‌در تاریخ ۱۷آبان برای مسافرت چند روزه بایران خواهد آمد ومیهمان اعلیحضرت همایونی می‌باشند.

شاهنشاه نمایشگاه ۱۵روزه علمی و صنعتی فرانسه را عصر روز شنبه هشتم آبان افتتاح خواهند نمود.

از کشور فرانسه جمعی از رجال و صاحبان‌صنایع و آقای فیشروزیر بازرگانی فرانسه دراین مراسم حضور خواهند داشت.

وزیرخارجه پاکستان بتهران می‌آید

کاخ والاحضرت شاهپور عبدالرضا برای پذیرائی از رئیس جمهوری پاکستان درنظر گرفته شد

اعلامیه مسافرت رسمی ژنرال ایوب‌خان رئیس جمهوری پاکستان بایران تاچند روز دیگر از طرف دربارشاهنشاهی انتشار خواهد یافت.

رئیس جمهوری پاکستان روز دوشنبه هفدهم آبان باهواپیما وارد تهران میشوند ومدت هشت روز میهمان شاهنشاه خواهند بود.

ژنرال ایوب‌خان‌درمدت‌اقامت خود در کاخ والاحضرت شاهپور عبدالرضا پهلوی بسر خواهند برد.

آقای منظور قادر وزیرامورخارجه پاکستان که‌ماه‌قبل‌بتهران‌مسافرت کرد وهمچنین آجودانهای لشکری و کشوری رئیس جمهوری پاکستان جزء همراهان خواهند بود.

ایران درغنا وسودان نمایندگی سیاسی دایر میکند

بقرار اطلاع واصله وزارت امور خارجه مشغول تهیه مقدمات تاسیس سفارت‌خانه در «عسکره»پایتخت کشور«غنا»و«خرطوم»پایتخت کشور«سودان» می باشد و احتمال میرود تا پایان سال جاری نمایندگان سیاسی عازم کشورهای مزبور گردند.

مقامات وزارت خارجه منتظر بازگشت آقای آرام وزیر خارجه از امریکا می‌باشند تااقدام لازم در این مورد بعمل آید.

دولت ایران برای جلب دوستی ملت های افریقائی که‌بتدریج استقلال حاصل می نمایند کوشش می کند و داشتن روابط سیاسی با کشور های افریقائی را ضروری می داند.

در سه سال آینده چند کشور دیگر افریقائی استقلال بدست می آورند.

ملاقات فرماندهان هوائی سنتو باارتشبد هدایت

بامداد امروز مارشال هوائی سرکنت‌کراس، ارتشبد ارتکین‌اره‌بورن و مارشال اصغر خان فرماندهان هوائی انگلیس ـترکیه و پاکستان متناوبا در ستاد بزرك ارتشتاران حضور یافته و با تیمسار ارتشبد عبدالله هدایت رئیس ستاد بزرك ارتشتاران و سپس باتیمسار احمد وثوق وزیر جنك ملاقات کردند.

نظر خبرنگار نظامی ما بر اینست که ملاقات های امروز جنبه تشریفاتی داشته و هیچگونه مذاکره ای پیرامون مسائل نظامی کشور های «سنتو» بعمل نیامده است.

آرام هفته آینده بتهران مراجعت میکند

امروز نامه‌ای از آقای آرام وزیر خارجه بوزارت خارجه رسید.

آقای آرام در این نامه اطلاع داده است که روز بیستم اکتبر (فردا) بیمارستان را ترك خواهد گفت و حال مزاجی ایشان نیز بهبود کامل یافته است. وزیر خارجه اطلاع داده است که تا یکهفته دیگر پس از خروج از بیمارستان بسوی تهران حرکت خواهد کرد و در این مدت بکار های هیئت نمایندگی ایران در سازمان ملل رسیدگی‌خواهد نمود.

دختری که عاشق حبیبی شده است

پس ازموفقیت حبیبی‌درمسابقات کشتی دختری‌زیباوسرشناس عاشق اوشده واروی تقاضای ازدواج کرده‌است

جوابی‌که حبیبی باین‌دختر‌داده وتقاضائی که دختر زیبا از حبیبی‌کرده‌است باعکسهای مربوطه همه درآسیای جوان همین چهارشنبه

آسیای جوان این‌چهارشنبه

مثل ورق زر دست بدست میگردد

ا ـ ۲۵۸۹۴

آگهی مناقصه خرید ۲۰۰ تن‌دانه کنجد

شرکت سهامی موادغذائی وشیمیائی ایران مقدار یکصدتن دانه کنجد مورد نیاز خود رااز طریق مناقصه خریداری مینماید. داوطلبان شرکت درمناقصه میتوانند همه‌روزه باستثنای ایام تعطیل درساعات اداری برای دریافت برك‌شرایط ومشخصات مناقصه بدفتر شرکت واقع درخیابان آمل کوچه دقت مراجعه نمایند.

پیشنهادات تاآخر وقت اداری روز سه‌شنبه ۲۵آبان‌ماه جاری پذیرفته ودرساعت ده صبح روزبعد باز وخوانده خواهدشد.

مدیر عامل شرکت سهامی مواد غذائی وشیمیائی ایران

مهندس اسمعیل سمیعی

آ ـ ۲۵۱۱۰ ۱ـ۳

مراجعت ازاروپا

آقای محمد بیك زاده ازمسافرت مالك اروپا مراجعت و کمافی‌السابق برای انجام امور محوله مراجعین محترم آماده هستند.

تلویزیون امپریال

قابل‌توجه آقایان اطباء ومدیران داروخانه‌ها

اسید اولاك (شیرخشك تمام چرب‌اسیدیفیه) محصول کارخانه‌میدجانسون‌امریکارسید

اسیداولاك دارای ۲۲ درصد پروتئین‌بوده‌که ازاین‌نظردرنوع خود منحصر بفردمیباشد

نماینده‌انحصاری‌محصولات میدجانسون امریکا درایران

شرکت سهامی پرورش خیابان سعدی ۶۸۲ تلفن ۳۲۱۴۰ آ ـ ۲۵۹۴۴

پیش بینی وضع هوا

شروع بارندگی درشهرتهران

پیش بینی هوای ایران تا ظهر فردا طبق‌گزارش اداره پیش بینی کل هوا شناسی بدینقرار است:

هوای شهر تهران قسمتی ابری و احتمالاگاهی همراه با بارندگیهای محلی پیش بینی میشود. هوای سواحل بحر خزر ابری‌گاهی همراه بابارندگی، شهرستانهای غربی و شمال غربی قسمتی ابری و احتمالا گاهی توام با بارندگیهای‌محلی، نواحی‌خوزستان قسمتی ابری‌وغبار آلود و هوای‌سایر نقاط صاف و در بعضی ساعات همراه با مقداری ابر پیش بینی میشود.

دکتراقبال وارد شهر بردو شد

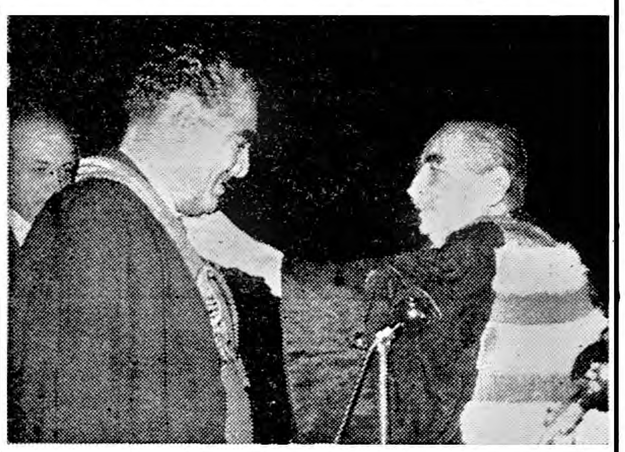

عکس بالا آقای دکتر اقبال را در مراسم دریافت دکترای افتخاری سوربن نشان می دهد

طبق خبر خبرگزاری های خارجی آقای دکتر اقبال‌نخست وزیرباتفاق آقای مسعود فروغی معاون خود بعد از ظهر دیروز وارد شهر «بردو» گردید تا دکترای افتخاری خودرا طی مراسمی از دانشگاه «بردو» دریافت دارد. درایستگاه راه آهن از طرف عده‌زیادی از شخصیتهای‌برجسته از جمله‌رئیس دانشگاه شهردار و روسای ادارات کشوری و انتظامی استقبال شد.

در خارج از ایستگاه راه آهن جمعیت‌زیادی برای نخست وزیر ایران ابراز احساسات کردند آقای دکتر اقبال در بزرگترین مهمانخانه شهر اقامت نمود و پرچم ایران برفراز عمارت افراشته شد. شهردار «بردو» دیشب ضیافتی بافتخار نخست وزیر ایران برپا نمود.

ملاقات دومدیر عامل نفت

ساعت ده صبح‌امروز آقای دکتر محمد سلیم حیدر مدیر عامل شرکت نفت جمهوری متحده عرب از آقای انتظام رئیس هیئت مدیره شرکت ملی نفت ایران دیدن کرد.

آقای دکتر محمد سلیم دو هفته در ایران اقامت خواهد کرد و از موسسات نفتی بازدید می کند.

کمیسیون رسیدگی بمسئله‌گوشت

بطوری که قبلا اطلاع داده شدچندی قبل آقای نخست‌وزیر دستوری در مورد پیش‌بینی برای جلوگیری از کمبود گوشت در زمستان بشهرداری تهران صادر کرد.

شهرداری تهران طی گزارشی به وزارت کشور اطلاع داد که برای جلوگیری از کمبود گوشت در زمستان بایستی از هم اکنون‌اقداماتی بعمل آید و جهت ذخیره دام یکصد هزار گوسفند از افغانستان خریداری گردد و همچنین به دامداران وامهائی داده شود که دامداران موظف شوند در زمستان و سیاه بهار گوسفندهای خود را بتهران حمل کنند.

گزارش‌شهرداری تهران‌درکمیسیونی که با حضور آقایان اتابکی وزیر کشور، مهام شهردار تهران، سپهبد علوی مقدم رئیس شهربانی کل کشور در وزارت کشور تشکیل گردید مورد بررسی قرار گرفت.

طبق گزارش خبرنگار ما کمیسیون مزبور با کلیات‌پیشنهادهای‌شهرداری تهران موافقت کرده است و آخرین جلسه کمیسیون فردا در وزارت کشور تشکیل می گردد که تصمیم نهائی در این‌مورد اتخاذگردد.

مناقصه‌عملیات‌ساختمانی‌درفرودگاه زنجان

اداره کل هواپیمائی کشوری (حساب عملیات مخصوص) ساختمان بیکن و موتورخانه فرودگاه زنجان را باشرایط زیر بمناقصه واگذار می نماید.

۱ـ واجدین صلاحیت شرکت در مناقصه بایستی تا تاریخ روزسه‌شنبه ۲۰ر۷ر۳۸ با مراجعه به اداره مهندسی و ساختمان هواپیمائی و پرداخت مبلغ سیصد ریال اسناد و مدارك مناقصه را دریافت دارند.

۲ـ پیشنهاددهندگان بایستی بیست وپنج‌درصد مبلغ پیشنهادی خود را بحساب شماره ۹۰۲ حساب عملیات مخصوص در بانك ملی ایران واریز و برك سپرده را ضمیمه پیشنهاد خودسازند ویا تضمینی به میزان همان مبلغ از یکی از بانکهای مورد قبول ضمیمه پیشنهاد خود بنمایند به پیشنهادات فاقد سپرده ترتیب اثر داده نمی شود چك و چك تضمین شده ووجه نقد که ضمیمه پیشنهاد باشد مورد قبول نخواهد بود.

۳ـ قیمت پیشنهادی بایستی با در نظر گرفتن کلیه شرایط ومدت کار و سایر خصوصیات طوری تعیین گردد که بعدا بهیچوجه احتیاجی برای تامین اعتبار جهت تکمیل عملیات و غیره نداشته باشد.

۴ـ پیشنهاددهندگان باید پیشنهادات خود رادردو پاکت الف و ب لاك و مهر شده که روی آنها جمله مربوط بمناقصه فرودگاه زنجان نوشته شده باشد تا آخروقت اداری روز چهارشنبه ۵ر۸ر۳۸ بدفتر اداره کل هواپیمائی تسلیم و رسید دریافت دارند به پیشنهاداتی که بعد از موعد مقرر رسیده باشد ترتیب اثر داده نخواهد شد (پاکت الف شامل برك سپرده یا تضمین بانکی و کلیه مشخصات و اسناد و نقشه‌ها که بامضاء پیمانکار رسیده باشد پاکت ب شامل برك پیشنهادی پیمانکار با در نظر گرفتن کلیه شرایط).

۵ـ پاکات رسیده ساعت ۱۰ صبح‌روز پنجشنبه ۶ر۸ر۳۸ در کمیسیون مناقصه که در اداره مهندسی و ساختمان تشکیل می گردد باز و قرائت خواهد شد حضورپیشنهاددهندگان در جلسه مناقصه آزاد است.

۶ـ پیشنهاددهندگان بایستی با اطلاع قبلی از قانون منع مداخله کارمندان در مناقصه شرکت نمایند و هر گاه خلاف امر بر اداره‌روشن شود بدون مراجعه بهیچ دستگاهی نسبت بلغو قرارداد و ضبط سپرده پیمانکار بنفع دولت اقدام خواهد نمود.

۷ـ کلیه هزینه ها از قبیل مالیات عوارض هزینه نشر آگهی و غیره بعهده برنده مناقصه می باشد واداره در رد یا قبول یك یاکلیه پیشنهادات مختار است.

اداره کل هواپیمائی کشوری

آ ـ ۲۵۰۳۴ ۱ـ۳

آگهی انتخابات

پیرو آگهی قبلی از کلیه آقایان دکتر ها و لیسانسیه های‌دانشکده علوم معقول ومنقول دعوت می‌شود برای تجدید انتخابات هیئت‌مدیره روز ۲۷مهرماه ساعت ۵ بعدازظهر درمحل جامعه واقع‌درخیابان‌مدرس مقابل مسجد عالی سپهسالارحضور بهمرسانید.

رئیس جامعه ـ کاظم‌مدرسی

آ ـ ۲۰۱۲۳

آخرین خبرتا ۴ بعد ازظهر

آیزنهاور ومك‌میلان اختلاف‌نظر دارند

واشنگتن ـآسوشیتدپرس ـ اختلافات‌آمریکا و انگلستان در موردتشکیل کنفرانس سران باردیگر ظاهر میشود آیزنهاورومك‌میلان هنوز در باره مسائل مورد مذاکره و وقت کنفرانس سران بایکدیگر توافق کامل ندارند. از قرار معلوم مك میلان مایل است که کنفرانس زود تشکیل‌بشودو پافشاری رهبر انگلستان‌مقامات آمریکائی را متعجب ساخته است

مقامات آمریکائی اکنون پیش از آنکه نگران موقع تشکیل کنفرانس باشند، از موضوعاتی که باید در کنفرانس طرح شود نگران هستند. زیرا تصور میکنند که مك‌میلان مایل است که غرب در مورد مقاومت در برلن روش خودرا تعدیل کند. او مایل است گذشت هائی بشود شاید او با خروشچف موافقت کند که هرتعهدی درباره‌برسمیت شناختن حقوق متفقین در برلن باید زمان محدودی داشته باشد

پیوند پای مرده در شوروی

لندن ـ خبرگزاری فرانسه ـخبرنگار دیلی هرالد از مسکو گزارش میدهد که پروفسور ولادیمیرومیکوف در نظر دارد پای یك زن مرده رابیك جوان ۲۰ ساله‌ای که پای خود را دریك حادثه از دست داده‌است بپیوند بزند. این نخستین عمل جراحی در نوع خوددر تمام طول تاریخ بشر خواهدبود.

پروفسور مزبور تاکنون بعملیات متعددی ا زاین قبیل در مورد حیوانات اقدام کرده‌است.

در مدت‌شش ماه پس از این پای بیمار هیچگونه حساسیتی نخواهد داشت‌و پس از آن بتدریج حساسیت خودرا باز خواهد یافت.

پروفسور ولادیمیر اظهار داشته است که طریقه جدیدی برای‌نگهداری قلب و ریه انسان در محفظه های پلاستیکی کشف کرده‌است و پس از این میتوان بجای یك قلب یاریه مصنوعی قلب و ریه طبیعی را به بیماران پیوند کرد.

تجدید روابط جمهوری متحده واسترالیا

قاهره ـیونایتد پرس ـمحافل‌مطلع اظهار میدارند که تا فردا اعلامیه‌ای از طرف وزارت خارجه جمهوری‌متحده عربی در باره تجدید روابط عادی دیپلماسی با دولت استرالیا صادر خواهد شد.

ضمنا محافل دیپلماتیك معتقدند امیر فیصل بن‌عبدالعزیز نخست وزیر عربستان سعودی که دیروز وارد قاهره شد ممکن است‌بامقامات‌جمهوری متحده عرب در باره تجدید روابط دیپلماتیك خود با انگلستان مذاکراتی بنماید.

ایران وسایرهمسایگان عراق نگرانند

روزنامه تایمز لندن در شماره امروز خود ضمن مقاله‌ای در باره‌اوضاع عراق مینویسد ایران و دیگر کشور های همسایه عراق از وضع‌این کشور و خطر کمونیسم نگران هستند ولی نتیجه میگیرد که استنباط‌سقوط عراق بدامن کمونیسم افراط در بدبینی است

پاکستان ازعبدالناصر دعوت‌کرد

کراچی ـآسوشیتدپرس ـ سفیر جمهوری متحده عربی اظهار داشت که از پرزیدنت عبدالناصر برای مسافرت به پاکستان دعوت شده است وبزودی پاسخ آن داده خواهد شد.

چای دنیا
محصول کلکته
مرغ دنیا نشان
مرد دنیا نشان

ارقام ممتاز چای شرکت سهامی دنیا

هتل کاباره‌میامی

درعظیم‌ترین ومدرن‌ترین سالنها

هتل میامی مفتخراست بانمایشات عالی و برنامه‌های جدیدکه با شرکت هنرمندترین هنرپیشگان چندین مملکت مختلفه جهان بمدت دوساعت برای هرنوع سلیقه ترتیب داده است خودرا ازلحاظ اتراکسیون در ردیف (لیدو ـ مولن‌روژ) پاریس بداند.

شروع برنامه ازساعت ۱۱ بعدازظهر

میز راقبلا رزروفرمائیدتلفن ۸۲۰۲۰۰ـ۸۲۲۴۳۲

هتل میامی برای جوانان وخانواده‌هائی که‌وقت‌ندارند درساعت بالا ازاتراکسیون جالب استفاده فرمایند فقط روزهای جمعه ته‌دانسانی ازساعت ۴ تا ۷ بعدازظهرترتیب داده که بابرنامه‌های جالب آنان را سرگرم کند.

مناقصه عملیات‌ساختمانی درفرودگاه‌اراك

اداره کل هواپیمائی کشوری(حساب عملیات مخصوص) ساختمان بیکن و موتور خانه فرودگاه اراك را باشرایط زیر بمناقصه واگذار مینماید.

۱ـواجدین صلاحیت‌شرکت درمناقصه بایستی تاتاریخ روز سه شنبه ۲۰ر۷ر۳۸ بامراجعه به اداره مهندسی وساختمان هواپیمائی و پرداخت مبلغ سیصد ریال اسناد و مدارك مناقصه رادریافت دارند.

۲ـ پیشنهاد دهندگان بایستی‌بیست وپنج در صد مبلغ پیشنهادی خودرا بحساب شماره ۹۰۲ حساب عملیات مخصوص دربانك ملی ایران واریز وبرك سپرده را ضمیمه پیشنهاد خود سازند و یا تضمینی بمیزان همان مبلغ از یکی از بانکها ی‌مورد قبول ضمیمه پیشنهاد خود بنمایند به پیشنهادات فاقد سپرده ترتیب اثر داده نمی‌شود چك‌وچك تضمین شده ووجه نقد که ضمیمه پیشنهاد باشد مورد قبول نخواهد بود.

۳ـ قیمت پیشنهادی بایستی با در نظر گرفتن کلیه شرایط و مدت کار وسایر خصوصیات طوری تعیین گردد که بعدا بهیچوجه احتیاجی برای تامین اعتبار جهت تکمیل عملیات و غیره نداشته باشد.

۴ـ پیشنهاد دهندگان بایدپیشنهادات خودرا در دوپاکت الف و ب لاك‌و مهر شده که روی آنها جمله مربوط بمناقصه فرودگاه‌اراك‌نوشته شده باشد تاآخر وقت اداری روز چهارشنبه ۵ر۸ر۳۸ بدفتر اداره کل هواپیمائی تسلیم و رسید دریافت دارند به پیشنهاداتی که بعد از موعد مقرر رسیده باشد ترتیب اثر داده نخواهد شد (پاکت الف شامل برك سپرده یا تضمین بانکی و کلیه مشخصات‌واسناد و نقشه‌ها که بامضاءپیمانکار رسیده باشد(پاکت ب شامل برك‌پیشنهادی‌پیمانکاربادرنظر گرفتن کلیه‌شرایط)

۵ـپاکات‌رسیده‌ساعت۱۰صبح‌روزپنجشنبه۶ر۸ر۳۸ در کمیسیون مناقصه که در اداره مهندسی و ساختمان تشکیل میگرددباز وقرائت خواهدشد حضور پیشنهاد دهندگان در جلسه مناقصه آزاد است.

۶ـپیشنهاد دهندگان بایستی بااطلاع قبلی از قانون منع مداخله کارمندان در مناقصه شرکت نمایند و هرگاه خلاف امر بر اداره روشن شودبدون مراجعه بهیچ دستگاهی نسبت بلغو قرارداد و ضبط سپرده پیمانکاربنفع دولت اقدام خواهد نمود.

۷ـکلیه هزینه ها از قبیل مالیات عوارض هزینه نشر آگهی و غیره بعهده برنده مناقصه میباشد و اداره در رد یا قبول یك یاکلیه پیشنهادات مختار است.

اداره کل هواپیمائی کشوری

آ ـ ۲۵۰۳۶ ۱ـ۳

شش‌هزاروپانصد نفر ازمشمولین ثبت‌نام‌کردند

آخر وقت امروز خبرنگار ما کسب اطلاع کرد که تعداد مشمولین دیپلمه و لیسانسیه که تاامروز ثبت‌نام کرده اند به ششهزار و پانصد نفر بالغ گردید. ثبت نام مشمولین تا عصر روز بیست و نهم مهر ماه ادامه خواهد داشت.

جنازهٔ فروشنده دوره‌گرد کشف شد

گزارش تلفنی آخروقت امروز خبرنگار ما از آبادان حاکی‌است که جنازه مهدی همت جوان فروشنده ای که بوسیله سه نفر ملوان نروژی از عرشه کشتی نفتکش به شط‌العرب افتاده و غرق شده‌بود ظهر امروز در مقابل نخلستان «بریم» آبادان در آبهای شط‌العرب کشف شد. بعلت تورم جنازه مزبور در آب آثار ضرب در بدن وی‌مشاهده نگردید.

خلاصه اخبار کشور

★ امروز ساعت ده ونیم مارشال هوائی‌اصغرخان‌فرمانده نیروی هوائی پاکستان درکاخ سفید سعدآباد بحضور شاهنشاه شرفیاب‌گردید.

★ وزارت دارائی تصمیم گرفته است یك ممیزی مالیاتی املاك مزروعی در سراسر کشور بعمل آورد. و اولین منطقه برای ممیزی نمونه اصفهان انتخاب گردیده است.

امروز درتالارکنفرانس وزارت‌دارائی از ۱۱۰ نفر داوطلب ممیزی املاك مزروعی با حضور آقایان مقتدر و زاهدی مدیران کل وزارت دارائی آزمایش بعمل آمد.

★ آقای ژوزه سیلوریا کارشناس برزیلی بیماری سل برای‌مطالعه درباره دانشکده های پزشکی ایران هفته قبل وارد تهران شد وامروز صبح‌باهواپیما عازم اصفهان گردید. وی امروز عصر مراجعت میکند و درباره مطالعات خود دردانشگاه سخن‌رانی خواهد کرد.

★ طبق گزارش تلفنی خبرنگار مااز آبادان آقای روحانی شهردار آبادان استعفای خودرا به‌استاندار خوزستان تسلیم نمود وباقبول‌استعفای مزبور مشارالیه از طرف وزارت کشور به‌تهران احضار شد.

تاانتخاب شهردار جدید کفالت شهرداری بعهده‌آقای ارغوان

★ وزارت فرهنك باتوجه بعلاقه وهمبستگی ایران باملت دوست و همسایه پاکستان اعتبار لازم برای افتتاح دوخانه فرهنگی درداگاوپیشاور را تامین نموده و بزودی باارسال کتاب ووسایل لازم‌این دوخانه‌فرهنگی افتتاح خواهدشد.

★ امروز وزارت دارائی موافقت کرد که دارائی شهرستان برازجان که تاکنون بخش تابعه شهرستان بوشهر بود از دارائی مزبور منتزع شده و مستقل گردد.

★ قبل از ظهر امروز جلسه شورای عالی‌معاونین‌درکاخ‌نخست‌وزیری‌تشکیل گردیدوکارهای ارجاعی هیئت‌دولت‌وآقای‌نخست‌وزیر را مورد رسیدگی قرار داد و تصمیماتی اتخاذ نمود.

★ امروز در کمیسیون دادگستری مجلس سنا ابتدا لایحه اصلاح‌قانون افزایش اعتبارات کشاورزی وسپس لایحه قابل تجدید نظر بودن احکامی که براساس تبصره ۱۰ ماده ۳ قانون فروش خالصجات صادر شده تصویب شدو بعد لایحه مقررات پزشکی و داروئی و مواد خوردنی و آشامیدنی مورد رسیدگی واقع شدو قسمتی از آن بتصویب رسید.

★ از ساعت شش بعد از ظهر دیروز مجلس ضیافتی بافتخار گروه هنری رودالکساندر که از امریکا بتهران آمده اند در منزل آقای‌لینن‌من معاون اداره اطلاعات امریکا در تهران برقرار بود.

در این مجلس ضیافت عده‌ای‌از رجال و ارباب مطبوعات‌شرکت‌داشتند.

★ سیزده نفر کشتی گیران ژاپونی روز بیست و چهارم مهر واردمشهد شده و مورد استقبال قرار گرفتند امروز و فردا ۲۶و ۲۷ مهر با کشتی‌گیران تیم کلنی خراسان مسابقه خواهند داشت.

★ سخنگوی وزارت کشاورزی بخبرنگار ما گفت مقصود آقای وزیر کشاورزی از بیان لزوم اعمال نظارت سریع در امر حسابداری ها، حسابداری های کشاورزی شهرستانها بوده است نه حسابداری وزارت کشاورزی.

★ عصاءچهارمین‌میسیون کمکی‌کمیسیون‌بین‌المللی‌انرژی‌اتمی‌چندروز قبل از وین به قصد ایران و افغانستان و عراق‌و ترکیه و یوگسلاوی حرکت‌کرده‌اند

این هیئت در هریك از کشور های مذکور در صورت دعوت مقامات محلی توقف می نماید و در مورد کار برد صحیح انرژی اتمی توصیه ،های لازم را به دولت های مربوطه خواهند نمود.

سپاسگزاری نیروی هوائی شاهنشاهی ازهم‌میهنان‌گرامی

هم میهنان عزیز !نیروی هوائی از فرد فرد شما که دعوت این نیرورا بااستقبال کم نظیری پذیرفته وبرای تماشای نمایش هوائی روز نیروی هوائی شاهنشاهی (۲۵مهر) و تشویق ازبرادران خدمتگذار هواپیمائی خود درمحل نمایش (چیتگر) حضور یافته بودید صمیمانه سپاسگزار است.

شما باابراز علاقهٔ فوق‌العاده واحساسات پرشور خود جشن اختصاصی نیروی هوائی را بیك جشن ملی واقعی تبدیل و بارعایت مقررات عمومی در تامین نظم باماهمکاری فرمودید واین نشانهٔ بارزی ازرشد ملی و احساسات پاك وبی‌آلایش شاهدوستی و میهن پرستی شماست.

کارکنان نیروی هوائی بدلگرمی عواطف و پشتیبانی شما بدون احساس خستگی بکار و فعالیت خود ادامه میدهند تادرراه تقرب به‌هدفهای ملی گامهای بلندتری بجلو بردارند وروز بروز خودرا برای خدمتگذاری، شایسته تروآماده‌تر سازند.

نیروی هوائی شاهنشاهی ایران

سیگار قهرمان

چون سیگار قهرمان که بمناسبت مسابقات کشتی جهانی سال ۱۳۳۸ تهران تهیه شده مورد استقبال‌عمومی قرار گرفته‌است از تاریخ ۲۷مهرماه بین عاملین فروش توزیع خواهد شد که‌از قرار هربسته ۲۰عددی بیست‌ریال دردسترس مصرف کنندگان بگذارند.

انحصار دخانیات ایران

آگهی حراج کالای مکشوفه

چون درنظر است مقداری اموال و اشیاء بدست آمده در قطار ها و ایستگاهها و محوطه های‌راه‌آهن که صاحبان آنها تاکنون مراجعه ننموده‌اند ودرانبارهای ناحیه راه‌آهن تهران موجود است حراج گردد بدین‌وسیله باطلاع‌عموم میرساند کسانیکه خودرا مالك این اموال میدانند باارائه‌مدارك لازم تاروز ۱۴ر۷ر۳۹مراجعه نمایند در غیراینصورت‌هیچگونه ایراد و اعتراضی نسبت بحراج اشیاء واموال مزبور مسموع نبوده وطبق مقررات رفتار خواهدشد.

راه‌آهن دولتی ایران

آ ـ ۲۵۱۷۶ ۱ـ۴