۲۸ صفحه

اطلاعات

دوشنبه ۲۳ آبان ماه ۲۵۳۶ ـ شماره ۱۵۴۶۳ تکشماره ۱۰ ریال

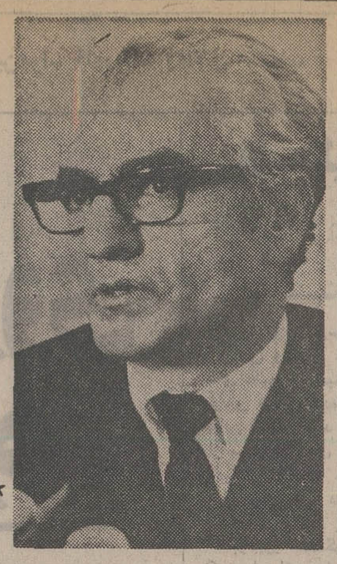

مذاکرات تاریخی شاهنشاه و کارتر

★ گروههای کثیری از ایرانیان برای استقبال از اعلیحضرتین در واشنگتن گرد آمدند

در صفحه آخر ستون پنجم

تعقیب وزیر و مسئولان سابق برق چگونه انجام میشود

در صفحه ٤ ستون هفتم

پس از ۲۸ روز محاکمه

علیزاده و صیرفی تبرئه شدند

★ درآستانه سفر به آمریکا شاهنشاه در مصاحبه باخبرنگاران آمریکائی اعلام کردند

بعضی همسایگان ایران برای جنگ میکربی آماده میشوند

چهره دیشب تهران:

● توفان ساعتی ۱۰۰ کیلومتر

● اتومبیل ساعتی یک کیلومتر

★ راه هراز بسته شدو ۳۵ روستادرمحاصره سیل قرار گرفت سیل ۳ نفر را کشت

در صفحه ٤ ستون دوم

محدوده ۹۱ شهر تغییر میکند

در صفحه ٤ ستون اول

رژیم جمهوری واستبداد نظامی ایران را تجزیه میکند

● من نمیخواهم نقش پدرخوانده رادر منطقه بازی کنم

● درایران ۱۶۰ ودر آلمان ۱۶۰۰ تروریست وجود دارد

درصفحه ۲۵

تظاهر کنندگان نقابدار مارکسیست های انقلابی ایرانی، عرب‌ها، افریقائیها وامریکائیها هستند

تصادف زائران ایرانی بااتومبیل درمکه

۳ مجروح بجای گذاشت

در صفحه ٤ ستون اول

اولین خط متروتهران ۲۵ ماه دیگر آماده میشود

در صفحه ۳ ستون اول

سومالی مستشاران نظامی شوروی ودیپلماتهای کوبائی رااخراج کرد

در صفحه ۲ ستون اول

امروز رای دادگاه دیوان کیفر در باره علیزاده وصیرفی معاونان پیشین وزارت بازرگانی صادرشد. در عکس علیزاده وصیرفی هنگام قرائت رای دردادگاه دیده‌میشوند.

در صفحه ٤ ستون پنجم

دادگاه دلائل ارائه شده‌را کافی وگزارش فلیکس آقایان را صحیح ندانست

ساعت یک و ۱۵ دقیقه بعد ازظهر امروزدادگاه دیوانکیفر رای خودرا درباره علیزاده و صیرفی معاونان پیشین وزارت بازرگانی صادرکرد.

دادگاه پس از اشاره به‌مفاد کیخواست و موارد اتهام متهمین ، بعلت کمبود دلائل کافی وناقص بودن دلایل ارائه شده به دادسرای دیوان کیفر وعدم صحت گزارس فیلکس آقایای رای برائت معاونان پیشین وزارت بازرگانی را صادرکرد.

شرح جریان دادگاه از ابتدا تاصدور رای درصفحه چهارم

دنیای ورزش شنبه‌ها منتشر میشود

در غازیان پول قلك بچه ها، صرف اسفالت خیابان هامیشود

گروهی از دانش‌آموزان مدارس درغازیان بندرپهلوی طی نامه‌ای از انجمن شهرستان بندر پهلوی خواسته‌اند که برای‌اسفالت خیابانها از پس‌انداز دانش آموزان استفاده شود . انجمن شهرستان در آخرین جلسه خود ، این پیشنهاد را پذیرفت و آنرا تصویب کرد.

درصفحه ۹

نان ماشینی در برابر نان‌سنتی

مردم از وضع نان در تهران گله‌دارند . نانوایان از توقعات مردم گله‌مندند و مسئولان اتاق اصناف از هردو ـهم از نانوایان وهم ازمردم ـ در ۲گزارش صفحه ۵امروز ،می‌خوانید که علت این گله‌ها ودلیل صف‌های طویل جلوی نانوایی‌ها چیست و نیزچگونه درآینده‌نه‌چندان دور،نان‌ماشینی جای نان سنتی رامی‌گیرد .

هیتلر آرزوی کشیش شدن‌را خیلی زودرهاکرد

پاورقی جدیدسیاسی اطلاعات که بانام «آدولف هیتلر» از هفته گذشته در اطلاعات آغاز شده و همه روزه در صفحه ۸ به چاپ می‌رسد ، هر روز خواندنی‌تر و گیراتر می‌شود . امروز در هفتمین بخش از این پاورقی ، نشانه‌های خشونت آمیزی ازرفتار «آدولف هیتلر»در زمان کودکی و در خانه پدری بدست داده شده است.

مثلث مسکن

درپی تشکیل سمینار زمین، از سوی حزب رستاخیز ملت ایران ، دکتر محمدرضا عنایتی‌استادجامعه شناس‌دانشگاه بحثی در پیرامون علل‌بحران زمین‌و مسکن و مصالح‌ساختمانی عنوان کرده است. این نوشته همراه دیگر مقاله های‌اطلاعات، درد دلهای تلفنی مردم ونامه‌های خوانندگان به‌روزنامه در صفحات ٦و۷ چاپ شده است .

نگچهره هایی بیانگر آرامش و هیاهوی انسان

صفحه ۲۱ امروز اختصاص به مطالب مربوط به دنیای‌رنگ و بوم و نقاشی دارد . در این صفحه،مطالبی در باره‌نمایشگاه آثار هنر های ملی، نمایشگاه فرهاد استوانی، نمایشگاه‌جمعی کاریکاتوریست‌هاو دیگرمطالب مربوط به نقاشی را می‌خوانید.

ماهیگیران شمال تورها را به‌آب انداختند

فصل صید درشمال ، باسرودهای امید بخش‌ماهیگیران آغاز شد . گروه گزارش سازمان شهرستانهای اطلاعات‌از آغاز فصل صید ، گزارشی تهیه دیده که امروز در صفحه۹ چاپ شده است .

جناب آقای مظفر جندقی

بانهایت تاسف مصیبت وارده را به‌جنابعالی وخانواده محترمتان تسلیت عرض نموده بقاء عمر شما و سایر بازماندگان را ازخداوند متعال مسئلت داریم .

هیئت مدیره شرکت ساختمانی اروندراه

دکتر طاهری ـ مهندس اصفهانی ـ مکی .

جناب آقای شریفها

با کمال تاسف درگذشت عموی گرامیتان را تسلیت‌گفته خود را در غم آن جناب شریک میدانیم .

سازمان کاسپین

با تاثر فراوان‌درگذشت ناگهانی مرحوم‌غلامحسین طبسی را باطلاع‌دوستان و آشنایان میرساند . مجلس ترحیم‌مردانه وزنانه آن مرحوم سه‌شنبه ۲۴ر۸ر۲۵۳۶ از ساعت ۳تا۵بعد از ظهر در مسجد امام حسین (ع) واقع در فلکه دوم تهران پارس برگذار میشود .

خانواده های طبسی ـ بیدختی ـباقرنژاد ـپرتوی ـ معمار زاده ـ معزپور ـرشیدی ـ دانشوند ـ فرخی‌ـنورانی‌ـ شیرجنگ .

هرگلی به گلخانه احتیاج دارد

جناب آقای علینقی سعیدانصاری

ریاست محترم هیئت‌مدیره و مدیرعامل بنیاد نیکوکاری والاحضرت شاهدخت شمس پهلوی

حسن انتخاب جنابعالی را به سمت آجودان کشوری شاهنشاه آریامهر از صمیم قلب تهنیت عرض نموده توفیق روزافزون آن جناب را در راه خدمت به شاهنشاه آریامهر و میهن عزیز از خداوند متعال مسئلت دارم .

فاضل خداداد

اطلاعیه سازمان حمایت تولید کنندگان و مصرف کنندگان

از کلیه واردکنندگان‌موزدر کشور تقاضامیشود قبل‌ازهرگونه‌اقدامی نسبت‌به واردات میوه مذکور با متصدیان امر در سازمان حمایت تولید کنندگان و مصرف کنندگان واقع در خیابان کورش کبیرشماره ٤ فرعی تماس بگیرندتاازمقررات مربوط اطلاع حاصل فرمایند.

م‌الف ۱۸۵۲۸

اطلاعیه بانک فرهنگیان ایران

شعبه اصفهان بانك فرهنگیان ایران واقع در شهر اصفهان خیابان چهارباغ بموجب اجازه‌نامه نب ۱۷۷٤ مورخ ۱٤ر۸ر۲۵۳٦ بانك مرکزی‌ایران برای انجام کلیه عملیات بانکی آغاز به کار کرده است .

وامروز

بهترین راه سرمایه‌گذاری کدام است

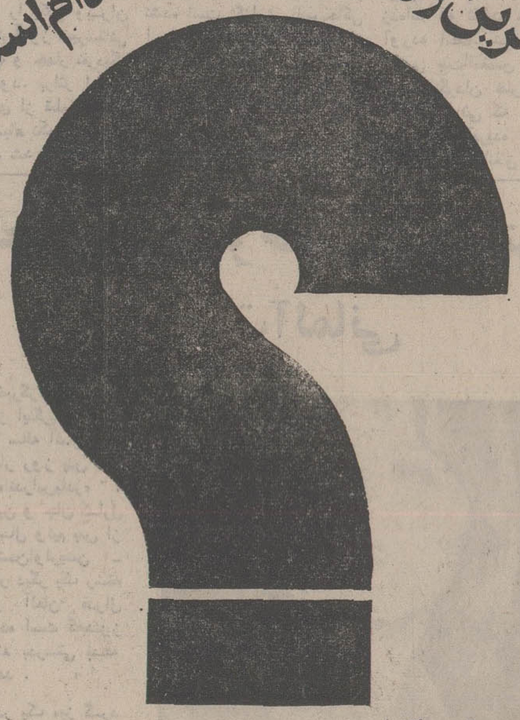

اکباتان

★ بسپرده های ثابت ومدت دار ۱۱٪ بهره (یک درصد بیشتر ازهمه بانکها)

★ به‌پس اندازهای غیروامخواه عادی ۹٪ بهره (یک درصد بیش ازهمه بانکها)

★ به‌پس اندازهائیکه یکسال مالی نزدشرکت باقی بماند

صرف نظرازبهره مربوط ۱/۵ هم ازسوداضافی سهام پرداخت خواهدگردید

پس اندازدراکباتان پرسودتراست.

کریمخان زندنبش مدیری تلفن ۹ـ۸۳۵۸۰۱

امیرآبادشمالی ـ روبروی سه‌راه فرح زادتلفن ۶۵۰۵۸۴

پس اندازدوام مسکن اکباتان

کارمند دیوان عالی کشور برنده ۱/۲۰۰/۰۰۰ تومان شد

یك میلیون و دویست هزار تومان جایزه، بدون کسر مالیات طی چك تضمین شده بانك تحویل آقای یداله‌اکبری کارمند دیوانعالی کشور شد .

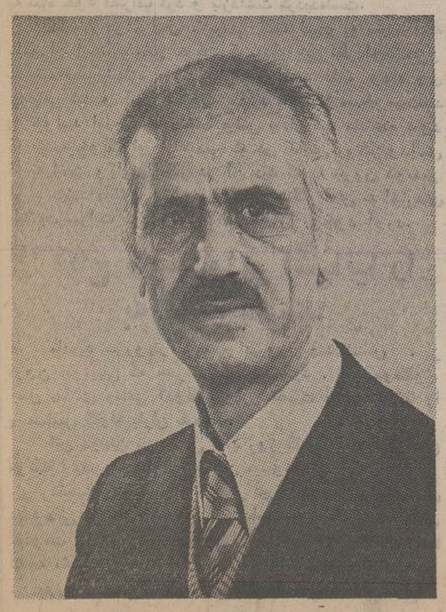

آقای یدالله اکبری کارمند دیوان‌عالی کشور میلیونر هفته

هفته گذشته آقای یدالله اکبری کارمند دیوان عالی کشور ، بایک سری ۵تائی ، یک میلیون و دویست هزار تومان جوایز ممتاز بلیط های بخت آزمائی را تصاحب کرد.

آقای اکبری ، عصر چهار شنبه گذشته ، ضمن حضور در مراسم هفتگی بنگاه بخت آزمائی ملی،درمصاحبه‌رادیوئی که مستقیما پخش میشد ،شرکت نمود وسپس، در پایان‌مراسم، یک میلیون و دویست هزار تومان جایزه خود را طی‌چک تضمین شده بانک ملی بطور خالص و بدون کسر مالیات در حضور نمایندگان رسمی‌دریافت داشت .

قرارداد دوستی سومالی‌وشوروی لغو شد

سومالی مستشاران نظامی شوروی ودیپلماتهای کوبائی را اخراج کرد

موگادیشو- خبرگزاری فرانسه - آسوشیتدپرس - وزیر اطلاعات سومالی دیشب اعلام کرد که کارشناسان‌نظامی شوروی ودیپلماتهای کوبائی از سومالی اخراج شده‌اند و قرار داد دوستی سومالی وشوروی لغو گردیده است.

وزیر اطلاعات سومالی اضافه کرد که مناسبات‌دیپلماتیک بین کوبا و سومالی قطع شده و تسهیلات نظامی که‌شوروی ازآن استفاده می‌کرد پایان یافته است.

وزیر اطلاعات سومالی سپس در باره جزئیات‌تصمیماتی که شورای انقلابی سومالی در جلسه دیروز خود علیه شوروی وکوبا گرفته توضیحاتی داد وگفت به کارشناسان شوروی یک هفته وقت داده شده است تا خاک این‌کشور را ترک گویند و همچنین از شوروی خواسته شده است که شماره دیپلماتهای خود را در موگادیشو کاهش دهد.

وزیر اطلاعات سومالی در پاسخ یکی از خبرنگاران گفت تصمیمی که در باره اخراج کارشناسان شوروی گرفته شامل نظامیان و غیر نظامیان آن کشور میشود که باید ظرفیک هفته سومالی را ترک گویند. در باره «تسهیلات نظامی»که بموجب قرارداد ۱۹۷۴ به شوروی داده شده بود این قرارداد از همین امروز (دیروز) لغو شده ودیگر شوروی‌ها حق استفاده از این تسهیلات را نخواهند داشت. شماره دیپلماتهای شوروی که در موگادیشو بسر می‌برند نباید از تعداد دیپلماتهای سومالی در مسکو تجاوز کند.

وزیر اطلاعات سومالی در باره قطع رو ابط موگادیشو وهاوانا گفت به دیپلماتهای کوبا چهل وهشت ساعت وقت داده شده است تاخاک این کشور را ترک گویند. دراعلامیه شورای انقلابی سومالی عللی که دولت پرزیدنت سیادبارمرا به‌اخراج کارشناسان شوروی و قطع مناسبات با کوبا واداار کرده بطور کامل تشریح شده است.

سومالی دولت شوروی را به نقض مفاد قراردادودوستی دو کشور متهم کرده و خاطرنشان ساخته است که دولت موگادیشو همه تلاش خود را برای ادامه همکاری درمبارزه برای توسعه اقتصادی و اجتماعی با کشورهائی که آنهارا دوست خود میدانست بکار برد. اما اکنون دریافته است که این کشورها دشمنان سیستم حکومتی سومالی هستند.

در اعلامیه اضافه شده است که‌دولت سومالی تا آنجا که توانائی داشت کوشیده است جامعه بین‌المللی را ازوخامت اوضاع در شاخ افریقا آگاه سازد وبارها شوروی راازکمک به‌استعمارگران اتیوپی در مبارزه علیه سومالی برحذر داشت اما مسکو از روشی که نسبت به ادیس‌آبابا پیش گرفته بود چشم نپوشید.

از این روی موگادیشو از همین امروز قراردادودوستی خود را با مسکو لغو کرد و بلافاصله به تسهیلات نظامی که برای شوروی‌ها قایل شده بود پایان داد. این‌تسهیلات شامل تمامی تاسیسات بندر «بربرا» در کنار اقیانوس هندودر خلیج عدن و فرودگاه و مخازن بنزین میشود در اعلامیه شورای انقلابی سومالی بیرامون علت قطع رو ابط سیاسی با هاوانا گفته شده است که کوبا نیروهای خود را درشاخ افریقا علیه ملت‌هائی که بخاطر آزادی با استعمار می‌جنگند وارد نبرد کرده است.

هاوانا وموگادیشو در سال ۱۹۷۲ بایکدیگر رو ابط سیاسی برقرار کردند و پس ازآن عده زیادی از پزشکان ومستشاران نظامی کوبا برای تعلیم و تربیت چریکهای‌مسلح وارد سومالی شدند که هنوز از شماره دقیق آنها اطلاعی در دست نیست.

در مسکو هنوز رادیو و مطبوعات شوروی در باره تصمیمات دولت سومالی سکوت کرده‌اند. پس از اخراج مستشاران نظامی شوروی از مصر، موگادیشو بهایگاه‌نظامی مسکو در آفریقا تبدیل شده بود.

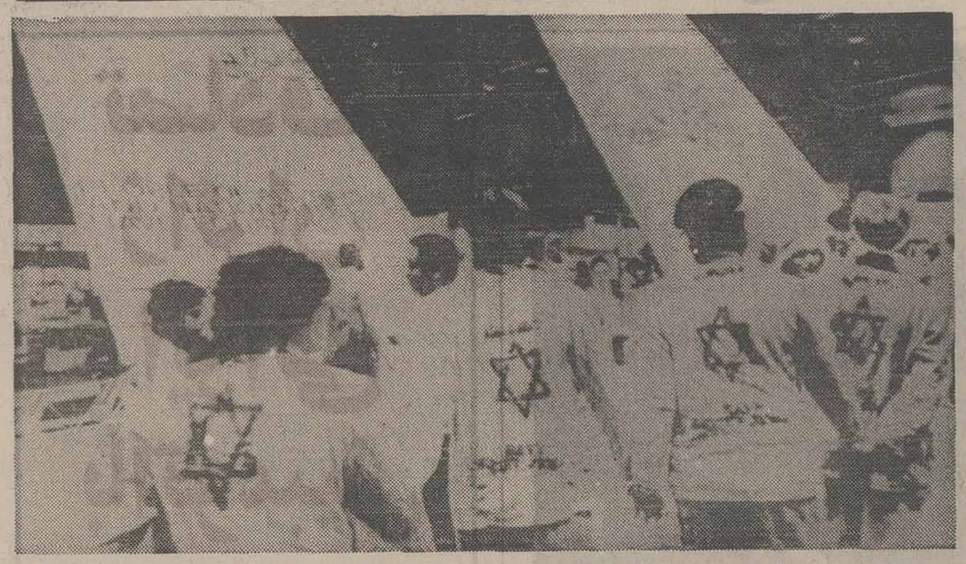

گروهی از هواداران یهودیان شوروی در حالیکه یونیفورم‌های مخصوص اردوگاه‌های کار اجباری آلمان نازی را بتن کرده بودند بحالت اعتراض به رفتاری که بایهودیان در شوروی بعمل میاید، وارد محل نمایشگاه ملی شوروی در لوس‌آنجلس شدندوبتظاهرات پرداختند. پلیس‌لوس‌آنجلس مادام که گروه ۴۰نفری زنجیرهائی را که آنها را بهم متصل میکرد از دستهایشان باز نکردند، به آنها اجازه وارد به‌محل نمایشگاه را نداد. «عکس رادیوی یونایتدپرس»

از چهارگوشه‌جهان

مادر کارتر : پسر من بهترین رئیس جمهوری آمریکاست

دوبلین- یونایتدپرس- لیلیان کارتر مادر جیمی کارتر رئیس جمهوری آمریکا که از ایرلند دیدن میکند در یکبرنامه تلویزیونی در دوبلین گفت پسر او جیمی، بهترین رئیس جمهوری است که آمریکا تاکنون بخود دیده است.

بانو کارتر که از یک نقاهت جزئی گلو درد بهبود حاصل کرده بود خاطرنشان ساخت، در باره جیمی همه‌میدانند زیرا او رئیس جمهوری آمریکاست اما در مورد بیلی پسر دیگر من باید بگویم بیلی هم بچه من است و شاید باورنکنید بیلی کاری بکار جیمی ندارد که چطورکشور را اداره و رهبری میکند و جیمی نیز بنوبه خود به بیلی نمی‌گویدزندگی خود را چطور اداره کند ، آیا بنظر شما این متصفانه‌نیست؟

ثروتمند اتریشی پس از دادن باج به ربایندگانش آزاد شد

وین - خبرگزاری فرانسه - و التر‌مایکل پالمرز،بازرگان ثروتمند اتریشی که چهار شنبه شب گذشته در حومه وین ربوده شد دیشب پس از پرداخت باج به آدم ربایان آزاد شد .

سخنگوی خانواده « مایکل پالمرز» حاضر نشد مبلغی را که برای آزادی پالمرز پرداخت شده است فاش کند و همینقدر گفت : « آقای والتر - مایکل‌پالمرز» با یکصد ساعت تاخیر برای صرف شام به خانه‌اش بازگشت .»

« سلطان جوراب های نایلون» که چهارروز دراسارت آدم ربایان ناشناس بود در ساعت یازده دیشب با تاکسی‌به ویلای خود در محله اعیان نشین وین بازگشت‌و فرداجشن هفتادو چهارمین زادروز خود را برپا خواهد کرد و والتر- مایکل پالمرز خسته به نظر میرسید اما ظاهرا سلامت خودرا از دست نداده است . او هنگام پیاده شدن از تاکسی از هرگونه اظهاری به خبرنگاران خودداری کرد .

آدم ربایان برای آزادی او درخواست پنجاه میلیون شلینگ (درحدود ۲۲ میلیون تومان) باج کرده بودند اما هنوز معلوم نیست چه مبلغ پول برای آزادی او پرداخت شده است .

مرد شماره ۲ اتیوپی اعدام شد

نایروبی- کنیا- آسوشیتدپرس- سرهنگ دوم آتانافو آیاله مرد شماره دو شورای نظامی اتیوپی که حکومت‌رادر اختیار دارد دیروز اعدام شد. رادیوی دولتی اتیوپی که‌این خبر را منتشر کرد، آتانافورا متهم بمخالفت با سوسیالیسم کرد، واین اتهام را دلیل تصفیه او از حکومت این کشور اعلام کرد.

آتانافو، در شورای نظامی اتیوپی، برهبری سرهنگ دوم منجیستوهایل ماریام که در فوریه گذشته زمام حکومت را بدست گرفت، دومین مرد مقتدر بوده.

تصفیه واعدام آتانافو، ماریام را مرد بی‌رقیب ومقتدر اتیوپی کرده است.

نگهبان مست باعث مرگ ۱۰۰ نفر شد

سئول- یونایتدپرس- بازرسانی که سرگرم رسیدگی‌به‌علت حادثه انفجار ۳۰ تن دینامیت در یک قطار باری در کرمجنوبی هستند، دیشب گفتند شمعی که یک نگهبان مست قطار باری روشن کرده بود، ممکن است علت حادثه فاجعه باری بوده باشد که بیش از ۱۰۰ تن کشته و صدها زخمی بر جای‌نهاد.

انفجار ۳۰ تن دینامیت قسمت وسیعی از روستای‌اطراف ایستگاه قطار را باخاک یکسان کرد و حدود ۱۰ هزار تن را بیخانمان کرد.

سخنگوی بازرسان حادثه قطار کره جنوبی دیشب خاطرنشان ساخت نگهبان ۳۶ ساله که «شین مو ایل» نام‌دارد به گناه خود اعتراف کرد و بازداشت گردیده‌است.

نگهبان در مراحل بازپرسی گفته است به سبب آنکه ماموران ایستگاه مانع حرکت کوپه‌های زیر نظر او شده و به بقیه قطار اجازه حرکت بطرف کوانجو داده بودند وی عصبانی شد و آنقدرمشروب خورد تا کاملا سیاه مست‌شد و خوابید اما نیمه‌های شب وقتی بیدار شد مشاهده نمود که کیسه خواب او از شمعی که در کنارش روشن‌بود آتش گرفته است و اوچاره‌کار در آن دید که به بیرون دویده‌و فریاد بزند: «آتش، آتش» و در این هنگام آتش به انبارهای دینامیت سرایت کرد. و سانحه عظیم را بوجود آورد.

کاخ نخست‌وزیر اسپانیا را به گلوله بستند

مادرید - رویتر - صبح دیروز، چندناشناس ، از درون اتومبیلی که بسرعت حرکت میکرد ، کاخ مونکلوا، محل سکنای رسمی آدولفوسوارز نخست وزیر اسپانیا را با مسلسل گلوله باران کردند .

این دومین بار ، طی چند روز گذشته است‌که کاخ مونکلوا بهمین گونه گلوله‌باران میشود .

نخست وزیر اسپانیا ، عصر دیروز ، ضمن یککنفرانس مطبوعاتی گفت : «اگر هدف‌این‌اقدام تغییر دادن جهت‌سیاسی حکومت اسپانیا باشد من اطمینان می‌دهم که این تلاش بهیچ نتیجه مثبتی نمی رسد . و حکومت اسپانیا سیاست خود را در مورد رهبری کشور بسوی دموکراسی ادامه می‌دهد.

فلسطینی‌ها با انتخاب یک امریکائی فلسطینی الاصل بعنوان نماینده خود مخالفت کردند

تونس- یونایتدپرس -رویتر - کنفرانس وزیران خارجه‌کشور های عضو اتحادیه عرب که‌در تونس تشکیل شده بود دیروز به‌این نتیجه رسید که لازم‌است از سازمان آزادی بخش‌فلسطین دعوت شود تا در کنفرانس صلح خاورمیانه در ژنو شرکت کند.

ابومیزر سخنگوی رسمی کمیته اجرائیه سازمان آزادی‌بخش فلسطین که دیروزمطلب بالا را باخبرنگاران در میان می‌گذاشت اظهار داشت که شورای وزیران خارجه اتحادیه عرب ضمنا یکبار دیگر تایید کرده که سازمان آزادی بخش تنها نماینده‌قانونی مردم‌فلسطین است.

ابوسیزر در باره کنفرانس ژنو گفت که وزیران امور خارجه کشورهای عرب به این نتیجه رسیده‌اند که هرنتیجه‌ای در غیاب نمایندگان سازمان آزادی‌بخش‌فلسطین ازمذاکرات کنفرانس ژنو بدست آید پوچ وبی‌اعتبار خواهد بود.

اظهارات سخنگوی رسمی سازمان آزادی بخش فلسطین بطور روشن به معنای رد غیر مستقیم پیشنهاد انورسادات رئیس جمهور مصر در این باره است‌که یک استاد‌فلسطینی الاصل یکی از دانشگاههای آمریکایی بعنوان نماینده فلسطینی‌ها در کنفرانس ژنو شرکت کند.

هم میزر وهم فاروق قدومی که وی را معمولا وزیرخارجه سازمان آزادی بخش فلسطین میشناسند و ریاست هیئت نمایندگی فلسطینی‌ها را در کنفرانس وزیران خارجه عرب در تونس برعهده دارد هر دو پیشنهاد صاعقه آسای سادات را با بی‌اعتنایی تلقی کرده‌اند . قدومی به خبرنگاران گفت که نظری در باره پیشنهاد رئیس جمهور مصرندارد ومیزراظهار داشت: من که در «کله» آقای رئیس جمهور مصر قرارندارم تابتوانم در باره پیشنهادش اظهار نظر کنم.

سخنگوی سازمان آزادی - بخش فلسطین سپس گفت که این سازمان بدو شرط حاضر است در کنفرانس ژنو شرکت کند.نخست‌اینکه کورت‌والدهایم دبیر کل سازمان ملل رسما از سازمان آزادی بخش فلسطین دعوت کند که در کنفرانس‌ژنو شرکت نماید. ثانیا لازم است‌که اعلامیه‌مشترک‌آمریکاوشوروی درباره خاورمیانه بعنوان یکی از اسناد رسمی و معتبری که مورد قبول اسرائیل و اعراب باشد تلقی گردد.

در تل‌آویو دیروز دولت اسرائیل از این فکر که انورسادات رئیس جمهور مصر سفری به بیت‌المقدس انجام‌دهد وبا رهبران اسرائیل مستقیما در باره صلح خاورمیانه‌مذاکره کند استقبال کردند ولی به پیشنهاد وی دایر براینکه یک استاد فلسطینی الاصل‌آمریکایی نماینده فلسطینی‌ها در مذاکرات صلح خاورمیانه(کنفرانس ژنو) باشد باتردید جواب دادند . سخنگوی وزارت خارجه اسرائیل در این باره گفت :ما قبل از هر چیز میخواهیم‌بدانیم که چه کسی مقصود انور - سادات است.

٤ پروفسور

دیروز در حالیکه وزارتخارجه اسرائیل پیشنهاد انورسادات‌را مبنی براینکه یک پروفسور آمریکایی فلسطینی الاصل نماینده‌گی فلسطینی ها را در کنفرانس صلح‌ژنو بعهده‌گیرد، رد کرد. منا‌هم بگین درهمان حال در مصاحبه‌ای با روزنامه ها آرتص گفت امروز در پارلمان اسرائیل رسما از پرزیدنت سادات دعوت خواهد کرد ، به اسرائیل سفر کند. بگین گفت پیشنهاد قبلی من بمنزله یک دعوت بود ، اما چنین بنظر میرسد که رئیس جمهوری مصر در انتظار یک دعوت رسمی است .

باوجود این‌که وزارت‌خارجه اسرائیل پیشنهاد سادات رادر مورد نمایندگی آمریکایی فلسطینی تبار رد کرد ،منا‌هم بگین گفت اول باید بدانیم این پروفسور کیست تا بعدادر باره‌اش اتخاذ تصمیم کنیم .

در این میان روزنامه های اسرائیل اسامی چهارپروفسور آمریکایی فلسطینی تبار را که ممکن است نمایندگی‌فلسطینی ها را در کنفرانس ژنو بعهده بگیرند، منتشر کردند .القیس چاپ کویت سه تن از افراد یاد شده‌رابعنوان نامزداحتمالی نام بردااما منابع رسمی‌فلسطین گفتند هرکس که در کنفرانس مجدد صلح ژنو نمایندگی فلسطینی ها را بعهده داشته باشد ، باید از جانب سازمان آزادی بخش فلسطین برگزیده شود .

روزنامه های اسرائیل از پروفسورهای نامبرده ذیل به عنوان نمایندگان احتمالی فلسطینی‌ها در کنفرانس صلح ژنو ، سخن بمیان آوردند:

ارحام شیرابی پروفسور دانشگاه«جورج‌تاون»درواشنگتن اورشلیم پست شیرابی راکه یک آمریکایی ، فلسطینی متولد «جفا» نزدیک تل‌آویو معرفی کرده است .

۲- ادوارد سید «پروفسور ادبیات در دانشگاه کلمبیای نیویورک»،سید یک فلسطینی مسیحی است .

۳- پروفسور ابراهیم‌ابوالفود استاد دانشگاه نورت‌وسترن « بنوشته‌ها‌رتص » مسائل خاورمیانه را تدریس می‌کند و اهل «جفا» است .

٤- ولید خلیدی یک محقق فلسطینی‌دانشگاه‌هاروارد‌آمریکا خلیدی آمریکایی نیست و از استادان دانشگاه آمریکایی بیروت است .

مخالفت جبهه خلق

از طرف دیگر جبهه خلق برای آزادی فلسطین آخرین اظهارات پرزیدنت انورسادات‌را در باره صلح خاورمیانه بشدت محکوم کرد و گفت سیاست شکست طلبانه‌ای که سادات پیش گرفته به هیچوجه‌ارتباطی به‌فلسطینی ها و ملت مصر ندارد .

بسام‌ابوشریف سخنگوی جبهه خلق برای آزادی‌فلسطین در یک مصاحبه مطبوعاتی گفت که پیشنهاد سادات برای رفتن به اسرائیل و دیدار با رهبران صهیونیست ها نشان میدهدکه رژیم مصر در شکست طلبی‌تا چه حد جلو رفته و این‌سیاست را ملت عرب و بویژه ملت مصر محکوم می‌کنند.

ممکن است‌بمباتمی بدست تروریستها‌بیافتد

تروریستها به‌سلاحهای مخرب دست یافتند

پاریس - خبرگزاری‌فرانسه مسئولان آژانس کنترل تسلیحات جنگی در امریکا ضمن گزارشی تاکید کردند که‌تروریستها ممکن است با دست‌یافتن به‌سلاحهای‌اتمی، بیولوژیکی و شیمیائی به کشتار های دستجمعی‌دست بزنند. در گزارش گفته شده است‌که‌در امریکا،از کارخانه ها و انبار های اتمی بدقت محافظت میشود اما بدست آوردن سلاحهای شیمیائی و میکربی بسیار خطرناک در آزمایشگاهها به آسانی امکان‌پذیر است .

در گزارش اضافه شده‌است که‌درحال حاضر پنجاه‌گروه تروریستی بزرگ در جهان وجود دارد ولی تنها چهار و پنج گروه در میان آنها خطرناکترند .

یکی‌از این گروهها‌سازمان آزادی‌بخش فلسطین است. ارتش سرخ ژاپن، افراطی های چپ‌گرای آلمان غربی نیز جزو گروههای‌خطرناک بشمار می‌آیند . از سوی دیگر کارشناسان سازمان «سیا» در گزارشی که‌امروز در واشنگتن انتشار یافت نوشته‌اند که‌برخی‌از کشور ها ممکن است از تروریسم بعنوان یک سلاح جدید در کشمکش های بین‌المللی استفاده کنند .

کارشناسان «سیا» تاکید کرده‌اند که سازمان های تروریستی ممکن است در آینده با استفاده از پیشرفت های تکنولوژی در زمینه تسلیحات جنگی خطربزرگی برای امنیت جهان بوجود آورند .

گزارشهائی‌که بدست آمده نشان می دهد که‌ازهم‌اکنون برخی از سازمان های تروریستی توانسته‌اند به پاره‌ای از سلاحهای مخرب دست یابندو در آینده‌سازمان های تروریستی دیگر نیز از چنین امکاناتی برخوردار خواهند شد .

از سادات در اسرائیل به‌گرمی استقبال میشود

تونس - خبرگزاری فرانسه - اسماعیل فهمی وزیر امور خارجه مصر در کنفرانس‌تونس اعلام کرد که پرزیدنت انور سادات و ژنرال حافظ اسد رئیس جمهوری سوریه روز ۱۶ نوامبر (پس‌فردا) در دمشق با یکدیگر ملاقات‌وگفتگوخواهند کرد.

فهمی گفت‌که پیکارسیاسی برای حل مسالمت آمیز مسئله خاورمیانه باید تشدید شود و اضافه کرد که کشورش‌مصمم است همچنان به جستجوی‌راه های صلح آمیز ادامه دهد .

در اورشلیم متاهم بگین نخست‌وزیر‌اسرائیل درگفتگوئی با خبرنگاران اظهار داشت : من روز دوشنبه (امروز) رسماز پرزیدنت سادات دعوت خواهم کرد باورشلیم‌بیاید ودرپارلمان اسرائیل سخنرانی کند .

بگین گفت دعوت‌من‌ازرئیس جمهوری مصر در پاسخی که به سخنان ایشان دادم مستثنی بود اما پرزیدنت سادات آن را بقدر کافی رسمی‌ندانسته است .

یك سخنگوی وزارت امور خارجه اسرائیل اظهار داشت که دیدار احتمال پرزیدنت سادات از اورشلیم نمی‌تواند جایگزین کنفرانس ژنو بشود چرا که اسرائیل مایل است‌با همه کشور های عربی درگیر در اختلافهای خاورمیانه برای برقراری صلح‌در منطقه‌به‌گفتگو بپردازد . وی گفت هنگام‌ورود سادات از وی بگرمی استقبال خواهد شد .

انفجار بمب در بیت‌المقدس

دونفر را کشت و ۶ نفر را مجروح کرد

بیت‌المقدس- آسوشیتدپرس- دو بمب که دیروز بوسیله تروریستها‌در بیت‌المقدس‌منفجر شد دو نفر را کشت و شش نفر دیگر را زخمی کرد.

طبق اطلاعاتی که از پلیس اسرائیل و از شهود عینی بدست آمده است انفجار اول در خانه‌ای روی داد که در محله مسیحی نشین بخش‌قدیمی بیت‌المقدس قرار گرفته است.

انفجار بمب یک طبقه کامل از این خانه را بکلی ویران کرد ویکدانش‌آموز دبیرستانی عرب را کشت و چهار نفردیگر را زخمی نمود. براثر این انفجار مقداری از قطعات‌شیشه ها وسایر اشیاء تکه‌تکه شده‌به خیابان پرتاب شد ولی آسیبی متوجه عابران نکرد.

در حدود سه ساعت بعد بمب دیگری منفجر شد که‌این بار محل وقوع آن بخش یهودی‌نشین بیت‌المقدس بود . بطوریکه شاهدان قضیه اظهار داشته‌اند در این انفجار یک مرد عرب که در محوطه جلو یک شیرخوارگاه حضور داشت تکه‌تکه شد. تلفات دیگری که دراین حادثه ببار آمده باشددر گزارشهای پلیس اسرائیل ذکر نشده است. گزارش پلیس‌حاکی است که زخمی شدگان انفجار اول در بیمارستان بسر میبرند وهر سه وضع وخیمی دارند دونفر از زخمی شدگان زن هستند.

ماموران پلیس اسرائیل بلافاصله پس از انفجار اولین بمب ناحیه‌ای را که حادثه در آن روی داده بود از هرطرف محاصره کردند تا شاید برگهای بدست آورند و کلیدی برای یافتن ردهای تروریستهایی که باعث این خرابکاری شده‌اند پیدا کنند.

از ۱۸ ماه پیش تاکنون‌اولین بار است که در بیت‌المقدس تروریستها دست به فعالیتهایی زده‌اند که تلفات جانی ببار آورده است. شهر قدیمی و مذهبی بیت‌المقدس معمولا پر از جهانگردان خارجی است ولی حوادثی که بوسیله تروریستها آفریده میشود در این شهر زیاد اتفاق میافتد.

طوفان و بارندگی شدید در سراسر جهان

لندن - خبرگزاری هاطوفان و تند باد های سخت دیروزو پریروز بخش شمالی اروپا را فرا گرفت و دست کم ۱۰ نفر کشته بر جا گذاشت و طوفان سخت دیگری که بطرف‌فیلیپین و تهران بحرکت درآمده‌بود روز گذشته‌با ریزش تگرگ و بارندگیهای سنگین به پایان رسید .

در اروپا تند بادی که با سرعت ۹۲میل‌در ساعت‌حرکت میکرد بیشترین بخش شمالی اروپارا فرا گرفت و دست کم آن قاره را در نوردیده و در شمال انگلستان زیان های مالی زیادی به بار آورد . در این ناحیه بسیاری از مردم مجبور شدند از ترس سیل‌از خانه‌های خود فرار کنند .

روز شنبه سرویس منظم کشتیرانی در ترعه مانش که فرانسه و انگلستان را از راه دریا بیکدیگر متصل‌میکنند‌دچار اختلال گردیدو در شمال‌شرقی انگلستان‌ستون جیوه‌درحرارت سنج ها به زیر صفر سقوط کرد .سخنگوی‌کلوب اتومبیل سلطنتی انگلیس دیروز اعلام کرد کمرستان به نحوی‌کاملا ناگهانی فرا رسیده است .

روز شنبه هنگامی که ۲۹ نفر خدمه یک کشتی بارکش انگلیسی بنام «هرو» آن رادر دریای شمال رها کردندتا جان خود را از خطر طوفان‌نجات دهند یکی از آنها به قتل‌رسید و قربانی طوفان شد۲۸ ملوان دیگر انگلیسی بوسیله یک هلیکوپترآلمان غربی‌نجات یافتند و از محل حادثه که کشتی خود را در آن ،درنیمه راه انگلیسو دانمارک‌دردریای شمال رها کرده بودند به کشور خودشان برده‌شده‌اند.

در ناتینگهام واقع در شمال انگلستان دیروز شدت طوفان به حدی رسید که مردی را از پیاده رو یک خیابان به زیر زمین یک کارخانه پرتاب کرد و او رابه قتل‌رساند . درشهر دیگری بنام هارویچ دو راننده براثر تصادم کردن اتومبیل - هایشان به یکدیگرکشته شدند. در این حادثه یکی از اتومبیل ها را طوفان سخت‌از جا کند وآنرا به روی اتومبیل دیگر پرتاب کرد . در « نورث - هامپتون شر» زن علیلی که بر روی یک خودرو سبچرخه حرکت‌میکرد‌براثر طوفان‌کنترل وسیله خود را از دست داد. وی که ٤٦ سال داشت با یک کامیون برخورد کرد و جان سپرد .

بالاخره در آبهای طوفانی دریای‌مانش‌دو ملوان‌فرانسوی که یکی از آنان۳۱ سال‌داشت غرق شدند و یک قایق بزرگ فرانسوی‌که۱٤ سرنشین‌داشت در همین دریا بوسیله طوفان در هم شکست و کسانی که بر آن سوار بودند بوسیله‌امداد گران نجات داده شدند .

گارد ساحلی فرانسه دیروز گزارش داد که در ناحیه ترعه مانش و سواحل فرانسوی اقیانوس اطلس‌طوفان‌دو روز گذشته حداقل سه نفر را کشته است و شش نفر دیگر نیزدر این نواحی ناپدید شده‌اند . یکی ازقربانیان دخترفرانسوی ۲۲ ساله‌ای بود که پیکربیجان وی را دیروزدریکی‌ازپلاژهای ناحیه‌وفکان‌پیدا کرده‌اند،دختر مقتولیکی‌ازشش نفرسرنشینان قایقی بودکه ٥ نفر دیگرآنها ناپدید شده‌اند .

در مانیل طوفان سختی که دیروز ازسمت اقیانوس‌اطلس به حرکت درآمده بود باعث توقف تمام پرواز های داخلی وخارجی در فرودگاه پایتخت فیلیپین شده است .

برف سنگین

در سوئدبرف واقع درکنار دریای ایرلند دیروز مدبیسابقه دریا شکافی به عرض ۷٥پادر دیوار دریایی‌ناحیه بوجود آورد و ۱٥۰ خانه را آب‌فرا گرفت .در فلیتوودکه نزدیک به‌ناحیه نخست‌قرار دارد گفته میشود که‌دیروزمردی ازاهالی در دریای طوفانی غرق شده است .

در فیلیپین سرعت تندبادی که از سمت اقیانوس آرام می وزد به۲۰٥ کیلومتر درساعت رسیده و اداره هواشناسی پیش بینی کرده است که اگر از سرعت طوفان کاسته‌نشود بیم آن میرود که امروز (دوشنبه) پایتخت فیلیپین و منطقه مرکزی وبرنج خیز لزون را بشدت درهم بکوبد.

در آمریکا بخش هایی از اوهایو -غرب ایالت‌نیویورک و غرب پنسیلوانیا رادیروز پوشش سفیدی از برف فرا گرفت و در جاده ها حوادث و دشواری هایی در ترافیک بوجود آورد .

در ایالت نیویورک‌دربخش چوتوکا کمتزدیک کمربندبرفی دریاچه اری‌قرار گرفته کلفتی برفی که بر زمین نشسته به۱۳ اینچ‌رسیده است .

در هند خبرگزاری سامچار گزارش دادکه گردبادی‌ویران کننده همراه طوفانی که ۱۰۰ کیلومتر درساعت سرعت‌داشت بخش ساحلی تانجاور را در ایالت تامیل‌نادو را درهم‌کوبیده وعلاوه بر وارد کردن تلفات سنگین جانی‌و خسارات قابل ملاحظه مالی باعث قطع برق‌و ارتباطات شده است .

در مکزیک دیروز پلیس‌محلی گزارش دادکه در روز گذشته ۷ نفر از سرما در این کشور مرده‌اند وباکمک مقامات‌دولتی بیش از ۱۰۰ نفر را که در معرض هجوم سرمای کشنده قرار داشتند به پناهگاه های گرم انتقال داده‌اند .

پسر کشتی‌دار معروف یونانی را از مدرسه اخراج کردند

گوردنستون (اسکاتلند) - آسوشیتدپرس- کنستانتین نیارکوس پسر استاورس نیارکوس کشتی‌دار ثروتمند یونانی را بخاطر آنکه نزدش سیگارهای ماری جوانا پیدا کرده‌بودند از مدرسه اختصاصی گوردنستون در اسکاتلند اخراج‌کردند

لردلون رئیس هیئت امنای مدرسه‌ای که کوچکترین دوپسر الیزابت دوم ملکه انگلستان نیز از دانش آموزان‌آن هستند، دیروز تایید کرد که کنستانتین نیارکوس یکی ازشش دانش آموزی است که به گناه داشتن ماری جوانا از مدرسه مذکور اخراج شده‌اند.

کنستانتین که اکنون ۱٥ سال دارد، طبق اطلاعاتی‌که در دست میباشد قرار است در روزی که بیست‌ویکمین‌سالروز تولدش را جشن خواهد گرفت ۷۲ میلیون دلار از پدرش بارث ببرد. وی را دیروز پس از اخراج شدن از مدرسه‌ها یک هواپیمای جت اختصاصی که به پدرش تعلق داشت از اسکاتلند به کشورش یونان برگردانده شده است.

وی از ژوئن گذشته دانش‌آموز مدرسه اختصاصی گوردنستون بوده است.

جنجال تازه بر سر خودکشی دختر تروریست آلمانی

این عکس از «اینگرید شوبرت» در ماه مه ۱۹۷۱ در جریان محاکمه او در برلین گرفته شده است. اینگریدشوبرت که متهم بود در عملیات تروریستی ربوده و کشته شدن‌شلایر سرمایه‌دار معروف آلمانی شرکت داشته . شنبه شب پیش در زندان مونیخ خود را حلق‌آویز کرد. گزارش‌های رسیده حاکی است که کالبد شکافی خودکشی را تایید کرده‌است.
عکس رادیوی آسوشیتدپرس

مونیخ- خبرگزاری‌فرانسه- مرگ‌اسرارآمیز اینگریدشوبرت تروریست ۳۱ ساله آلمان‌غربی بیست و چهار روز پس از خودکشی «اندراس‌بادر» ، گودرون‌انسلین و جان کارل راسپیو یک سال ونیم پس از حلق آویز شدن‌اولریشن - ماینهوف ، بار دیگر یک رشته سئوالاتی در آلمان فدرال بوجود آورده است که‌هنوز کسی نمی‌تواند بدرستی به آنها پاسخ دهد .

دیشب در یک میز گرد تلویزیونی که از نمایندگان مطبوعات بین‌المللی و آلمانی تشکیل شده بود این سئوال مطرح شد که‌چگونه ممکن‌است درکشوری‌مانند آلمان غربی‌این این حوادث رویدهد . وزیر دادگستری باویر در پایان این جلسه اظهارداشت کالبدشکافی جسد اینگرید شوبرت که با حضورنمایندگان دادگاه‌مونیخ انجام شده نشان می دهد که هیچگونه مداخله خارجی در مرگ تروریست آلمانی وجود نداشته است .

وکیل مدافع اینگرید که در جریان کالبد شکافی‌حضور داشته هنوز اظهاری درباره علت مرگ موکل خود نکرده است .

درحالی که‌رگ اسرارآمیز اینگرید شوبرت همچنان مورد بحث مطبوعات آلمانی است اقدامات امنیتی شدیدی برای حفظ جان مسافران هواپیما های لوفت هانزا به عمل آمده است .

تروریست های ارتش‌سرخ آلمان تهدید کرده‌اند که‌از ۲٤ آبان (فردا)سه هواپیمای‌لوفت هانزا در حال پرواز منفجر خواهند کرد با خودکشی اینگرید شوبرت ممکن‌است تروریست ها باز هم تهدید به منفجر کردن هواپیماهای دیگر بکنند .

سادات، قذافی ونمیری باهم‌ملاقات میکنند

بیروت - یونایتدپرس - یک وزیر سودانی دیروز اعلام‌کرد که روسای جمهور سه کشور مصر و سودان و لیبی بزودی در یک کنفرانس سران سه جانبه‌با یکدیگر ملاقات‌خواهند کرد تا اختلافاتی را که بین کشورهایشان وجود دارد‌برطرف کنند و صفوف ملت‌عرب را استحکام بخشند .

«علی‌شمو» وزیر امورجوانان و ورزش سودان در مصاحبه‌ای با خبرنگار مجله صوت‌الدمه العربی اظهار داشت که‌کنفرانس سران سه کشور لیبی و مصر و سودان براساس تدارکاتی تشکیل خواهد شد که‌بوسیله وزیران خارجه سه کشورفراهم خواهد گردید . شمو اضافه کرد که در مرحله بعد انور سادات ، جعفر نمیری‌و سرهنگ معمرقذافی روسای جمهور‌مصر و سودان و لیبی با یکدیگر ملاقات خواهندکرد تااختلافاتی را که اکنون بین مصر و سودان از یکطرف و لیبی از طرف دیگر وجود دارد از میان بردارند .

پسر برژنف : بنادر شوروی بصورت گردنه های صعب‌العبور درآمده

مسکو-رویتر- یوری‌برژنف، پسر لئونیدبرژنف ، دیروز از تاراسائی هائی که در خدمات بندری شوروی وجود دارد ،و موجب تاخیر های فراوانی در بارگیری و تخلیه کشتی هامی شود ، بشدت انتقاد کرد ،و گفت که این تاراسائی هاناطعه شدیدی به اقتصاد شوروی میزند .

یوری‌برژنف ٤٤ ساله که‌در دسامبر گذشته ، بمعاونت‌وزیر بازرگانی خرجی‌شوروی‌منصوب شد ، طی مقاله‌ئی که دیروز در روزنامه پراودا ، ارگان حزب کمونیست شوروی، منتشر شد ، نوشت که بندر های شوروی بصورت گردنه هـای صعب‌العبور درآمده‌اند .

یوری برژنف، همچنین،خاطر نشان کرده است که شبکه حمل‌و نقل شوروی‌گرفتارکمبود هائی است که با افزایش‌حجم بازرگانی خرجی این کشور هماهنگی ندارد .

اولین خط مترو تهران ۲۵ ماه دیگر آماده میشود

ساختمان متروی تهران واقعا شروع شده است! این را دیروز خبرنگارانی که برای بازدید از عملیات ساختمانی نخستین متروی تهران دعوت شده بودندبه چشم دیدند و باور کردند بعد از بیست و چند سال مطالعه سرانجام‌طلسم‌متروی تهران شکسته شده است.

کارشناسان متروی‌تهران که دیروز خبرنگاران‌وسائل ارتباط جمعی را همراهی می‌کردند، گفتند چنانچه‌از ماشین‌آلات و نیروی‌انسانی و مصالح ساختمانی مورد احتیاج به نحو احسن استفاده شود، قسمت اول خط یک راه‌آهن زیرزمینی براساس قراردادی که بین پیمانکار و شرکت مترو بسته شده‌است ۲۵ماه دیگر آماده بهره برداری خواهد بود.

اولین خط مترو از محلی درمنطقه شهستان که بعدامیدان انقلاب خواهد شد آغاز شده است. در اینجا تونل هائی به عمق ۲۰ متر حفر می‌شود و بسوی جنوب امتداد می‌یابد، قبلا قرار بود احداث مترو وعملیات ساختمانی شهستان پهلوی در یک زمان آغاز شود، اما به دلیل وجود پاره‌ای اشکالات اجرای پروژه‌های شهستان دو سال به تعویق افتاد. سه ایستگاه اول‌این قسمت از مترو که۲کیلو متر و ۷۰۰ متر طول دارد در شهستان قرار گرفته است.

درمحافل ومجالس

سرمایه‌گذاری برای آبهای معدنی ایران

در میان برنامه‌هایی که در زمینه جلب جهانگردان به ایران دردست اقدام است، یکی هم‌استفاده از آبهای معدني و ایجاد تاسیسات‌رفاهی درکنار این آبها است.

مهندس فریدی، معاون وزارت اطلاعات وجهانگردی می‌گفت: آبهای معدنی ایرانی از جاذبه های توریستی خاصی برخوردار است که تاکنون چنان که بایدوشاید مورد توجه قرار نگرفته‌است .ولی در حال حاضربرای استفاده توریستی‌از این نقاط سرمایه‌گذاری های چشمگیری اختصاص یافته که با ایجاد و احداث تاسیساتی در کنارآنها،میتوان عده زیادی توریست رابه این‌نقاط جذب وجلب‌کرد.

وی توضیح داد: طبق این برنامه۹۰ میلیون‌تومان برای تاسیسات آب معدنی «سرعین» اردبیل و ۶۰میلیون تومان برای آب معدنی محلات سرمایه‌گذاری میشود. همچنین آب معدنی«لاریجان» مازندران و آب معدنی «بستان‌آباد» آذربایجان سومین و چهارمین منابع آب معدنی ایران هستند که در همین برنامه‌موردبهره‌برداری قرار خواهند گرفت.

اگر این برنامه‌ها، که تامین بودجه آنها دردرجه اول اهمیت است،عملی شود، ایران با داشتن منابع‌آب معدنی فراوان که‌از نظرخواص طبی، در دنیا کم‌نظیر است، می‌تواند هزاران توریست را هرساله‌بسوی این نقاط جلب کند.

نمایندگان مجلس، پای سفره آش وکوفته‌ریزه!

ظهر شنبه عده‌یی ازنمایندگان مجلس شورای‌ملی، در یک چایخانه سنتی ایران، باچلوکباب، آش کارده، کوفته ریزه و انواع غذاهای ایرانی مورد پذیرایی قرار گرفتند و همراه چای«دیشلمه»، پکی هم به قلیان های خوش نقش‌ونگارایرانی زدند.

این چایخانه که باسبک معماری ابنیه باستانی وتزئینات خاص ایرانی‌ساخته‌شده، «چایخانه رواق» نام دارد و باکوشش وزارت اطلاعات‌و جهانگردی‌ایجاد شده است. این چایخانه در خیابان پهلوی، نرسیده به بزرگراه شاهنشاهی قرار دارد و طراح و سازنده آن مهندس‌احمد صوراسرافیل بوده است.

میهمانی ظهر شنبه، به‌منظور دیدارو آشنایی وزیر اطلاعات و جهانگردی‌با رئیس و اعضای‌کمیسیون اطلاعات و جهانگردی مجلس شورای ملی برگزارشد. طی‌این میهمانی، نمایندگان مجلس، ضمن بازدید از چایخانه، پای سفره‌غذاهای ایرانی نشستند و غذاها چنان به دهانشان‌مزه‌کرد که بیشترشان به فکر افتادند در حوزه انتخابیه خود نیز ازاین‌چایخانه هاایجادکنند.

اگراین فکر فقط در چهارچوب «فکر» باقی نماند وبه مرحله عمل نیزدرآید،بزودی در نقاط بسیاری از کشورمان، شاهد برپاشدن چایخانه های سنتی‌و تلاش برای زنده نگاه داشتن‌بسیاری از آداب و مراسم بومی کشور خود خواهیم‌بود.

اشتباه محفل‌نویس درمورد شهردار تهران

محفل نویس آگاهی یافت که نه تنها شهردار تهران‌در مورد جلسه ملاقات ومذاکره خود باشهرداران نـاحیه هـای تهران اشتباه نکرده بلکه باتوجه باینکه آنهادرهنگام‌بارندگی باید بامور ناحیه های خود رسیدگی کنند، تصمیم‌میگیرد آنانرا از شرکت در جلسه معاف کند و با حضور مدیران کل و دیگر روسای شهرداری جلسه را تشکیل دهدو حتی‌به شکایت‌های عده‌ای که از آمدن شهردار در باشگاه‌شهرداری مطلع شده بودند رسیدگی نماید. امیدواریم این‌توضیح سوء تفاهمی راکه خبر محفل شب گذشته در باره اشتباه شهردار تهران‌پیش‌آورده مرتفع کند.

سن معتادان برای گرفتن کوپن افزایش میبابد

نحوه دادن کوپن‌تریاک به معتادان تغییر کرد و به حداقل سن مجاز برای دریافت کوپن تریاک افزوده شد با این افزایش که تا چند سال ادامه خواهدیافت و هر سال نسبت به سال پیش یکسال به حداقل معتادان مجاز به دریافت کوپن افزوده خواهد شد، در خرداد ماه سال آینده فقط به کسانی کوپن تریاک داده میشود که حداقل ۶۲ سال سن داشته باشند.

یک مقام آگاه دروزارت بهداری و بهزیستی گفت با بررسیهائی که در این‌زمینه بعمل آمده است ۹۰درصد معتادان کشور را افراد شاغل تشکیل میدهند.

این مقام افزود در حال حاضر با طرحی که دردست اجرا است از تمام معتادان کشور سرشماری می‌شودو در تمام استانها مراکزدرمان سرپائی‌معتادان‌احداث‌میگردد

این مقام اضافه کرد هم‌اکنون کار احداث ٤ درمانگاه سرپائی‌درکرمانشاه ـ کرمان، یزد، اهواز و بندرعباس خاتمه یافته و بزودی بهره برداری از آن‌ها آغاز خواهد شد.

ضمنا با برنامه‌هائی که تهیه شده است‌برای‌معتادان فیلم‌های آموزشی‌نمایش‌داده می‌شود و با چاپ نشریه‌و پوستر یک آموزش عمومی برای مبارزه با اعتیاد آغاز خواهدشد.

ساعت یک و سی دقیقه بعد از ظهر دیروز در پی وزش توفانی شدید وغرش رعد تگرگ و باران پائیزی شدیدی باریدن گرفت ریزش تگرگ چندان زیاد بود که شیشه‌های تعدادی خانه و مغازه شکست. این‌بارندگی در خیابانها سیلاب جاری کرد و حرکت اتومبیل‌هارا به نهایت کندی رساند.

به هنگام ریزش باران و تگرگ که تا حدود دو بعد از ظهر به طول انجامید و بعداحوالی‌ساعت ٤ بعد از ظهر تکرار شد، درجه حرارت هوای‌پایتخت ٤ درجه سانتیگراد پائین آمد و به حداقل ۸ و نیم درجه بالای صفر رسید.

براساس گزارش سازمان هواشناسی، علت ریزش تگرگ روز گذشته تغییر سیستم ثابت هوا و ورود یک جبهه هوای سرد و باران‌زا به غرب کشور بود این جبهه هوا در دو سه روز گذشته در شمال و شمال غرب‌کشور باعث‌ریزش برف و باران شد.

به گفته مسئولین سازمان هواشناسی این جبهه‌آخرین اثر خود را دیشب روی تهران گذاشت و امروز به سمت خراسان حرکت‌کرد. بهمین جهت در ساعات‌آینده در شهرهای شمالی و ارتفاعات این استان، مانند قوچان ـ شیروان، درگزو بجنورد از درجه حرارت هوا ۳ تا ٤ درجه کاسته میشود و احتمالا برف خفیفی نیز خواهد بارید.

براساس همین پیش‌بینی، ظرف دو سه روز آینده درجه حرارت شهر های شمالی، شمال غربی ـ مرکز ـ سلسله جبال البرز و شمال شرقی کشور ٤تا ٥ درجه سردتر میشود، و احتمالا در بعضی از نقاط غربی و شمال غربی به‌صفر درجه نیز خواهد رسید.

درمورد نقشه جامع تهران،ازشهرداریهای مناطق نظرخواهی میشود

نقشه جامع‌شهر تهران‌برای بررسی و اظهارنظر دراختیار شهرداری های مناطق ۱۲گانه پایتخت قرار میگیرد.

امروز یک مقام آگاه در شهرداری، ضمن اعلام این خبر گفت:

بررسی نقشه جامع تهران همچنان ادامه دارد و دراین بررسی‌ازکنون مهندسان‌ایران و انجمن آرشیتکت‌هانیز کمک گرفته شده است.

برای تجدیدنظر کلی‌درطرح جامع و مطلعاتی در زمینه تغییر محدوده‌شهر تهران،قرار است ازهمفکری شهرداری‌های مناطق نیز بهره گیری شود.

باین ترتیب هریک از مناطق پس از دریافت طرح‌جامع، مطالعات همه جانبه‌ای را در زمینه اصلاحات اساسی این طرح آغاز میکنند و نظریات خویش را درمورد بخش‌هایی از خارج از محدوده منطقه خویش که‌درآینده برای‌اجازه ساختمان واجد شرایط ترند، طی گزارشی به کمیته ویژه بررسی طرح جامع ارسال‌می دارند .با دریافت این‌نظریت، وبررسی هایی که از سوی کارشناسن شهرداری مرکز انجام میشود، طرح جامع تهران با تغییراتی که‌در آن داده خواهد شد بزودی برای بررسی و تصویب به شورای عالی نظارت برگسترش شهرتهران‌و انجمن‌شهرپایتخت فرستاده خواهد شد.

امروز همچنین‌کسب اطلاع شد، در تغییراتی که برای احداث ساختمان‌در تهران‌پدید خواهد آمد از وجود آرشیتکت ها و مهندسان‌معمار برای زیبا سازی پایتخت نیز استفاده خواهد شد.

طی چند سال اخیر براثر سهل‌انگاری هایی که‌در امور ساختمانی تهران شد. شهر شکلی بیقواره و نا هماهنگ بخود گرفته است‌که باهیچیک از موازین‌شهر سازی‌و معماری تناسب ندارد. بهمین جهت شهرداری قصد دارداز این‌پس در امر زیباسازی شهر نیزاز متخصصین امر کمک بگیرد.

در مهر ماه ۱۱۶ هزار مسافر از کشور خارج شدند

براساس آماری که‌امروز منتشر شد در مهر ماه ۲۵۳۶، نودو پنج هزار نفر مسافر به کشور وارد شده‌اند که این تعداد ده هزار نفر کمتر ازمهر ماه سال گذشته است و ۸٫۹ درصد کاهش نشان میدهد. تنها از گمرك مهرآباد۱۸هزار نفر ایرانی و۳۱هزار نفرمسافر خارجی وارد شده‌اند که ٥١ درصد کل مسافران ورودی را دربرمیگیرد. از گمرك‌بازرگان ۱۳ هزارنفرمسافر واردشده‌اند که این رقم ۱۳٫۷ درصدکل مسافران ورودی است. درمهر ماه جاری همچنین ۱۱۶ هزار نفر مسافر از کشور خارج شده‌اند که ۶۲هزارنفر ایرانی و٥٤ هزار نفر خارجی بوده‌اند.

اطلاعات ونیازمندیهای عمومی

- مرکز اورژانس تهران ۱۲۳
- دفتر ارائه اطلاعات مسمومیت‌ها مرکز اورژانس تهران ۶۶۰۵۵۲ ـ ۶۶۰۵۵۱
- مرکز حمایت مسمومین بنیاد والاحضرت شاهدخت شمس پهلوی ۸٤۱۰۲۰ ـ ۸٥۱۰۳۰
- تصادفات راهنمائی و رانندگی ۳۲۳۲۳۳ـ۳٤۳٤۳٤
- بیمه ایران (۲٤ ساعته) ۳۰٤۰۲۶ ـ ٦٤۳۰۱٤
- کمیته ملی حمایت از مصرف کننده ۸٥٤۷٤۷ ـ ۸٥٤۸٤۸
- اطلاعات‌فرودگاه۶٤۳۰۱٤
- مهرآباد ٦٤۳۹۱۳ ـ ٦٤۳۰۱۲ ۲۷۷۷۷۲ و ۲۷۷۷۷۱
- آتش نشانی شمیران
- آتش نشانی تهران ۹٥٤٤٤٤ ـ ۹٥٥٥٥٤
- هواپیمائی ملی‌پروازهای حروجی ۹۱۱۳۱۳ و ۹۱۱۲۳۱٤ ۹٥٥٥٥٥ ـ ٦٤٤٤٤٥

ساختمان مراکز جدید آتش‌نشانی شروع شد

امروز اعلام شد بدنبال‌انعقاد قرارداد با مقاطعه‌کارساختمان‌دو مرکز جدید آتش نشانی‌در دو نقطه پرجمعیت تهران آغاز شد.

یکی از این ایستگاهها در کنار توقفگاه مرکزی اتوبوس های شرکت واحد در نارمك‌و دیگری در محل‌قبلی بازار روز بهجت‌آباد و در کنار پارکینگی که در این منطقه وجود دارد ساخته خواهد شد. قرارست برای رفع احتیاجات مصرفی کارکنان آتش نشانی شرکت تعاونی مصرف آتش نشانی نیز جنب این مرکز ساخته شود.

خبرنگار ما کسب اطلاع کرد آتش‌نشانی پایتخت همچنین در نظر دارد دو مرکز آتش‌نشانی دیگر نیز بزودی در دو نقطه تهران ایجاد کند. براساس برنامه‌ای که از قبل تدارك دیده است، تاپایان سال‌جاری تعداد دیگری ایستگاه آتش نشانی نیز در اماکنی که‌خطر بروز آتش سوزی‌درآنهازیادتر است ساخته میشود.

دربارلمان ایران

شرایط بخشودگی مالیاتی زمینهای خارج ازمحدوده

از: علیرضا شفائی

کمیسیون امور اقتصادی‌ودارائی مجلس شورای ملی در جلسه امروز خودکه بریاست «دکترصدری‌کیوان» تشکیل گردید هفت لایحه دولت راموردبررسی قرار دادو بدنبال توضیحات مسئولان مربوط ـ آنرا تصویب کرد.

لایحه مربوطه به آئین‌نامه تعیین حق‌بیمه صاحبان حرف‌و مشاغل آزاد ـ لایحه فروش سهام بانکهای تخصصی به مردم ـ لایحه حفظ‌مدیریت بانك فرهنگیان ـ لایحه اصلاح پاره‌ای از مقررات مربوط به پایه حقوق اعضای آموزشی و پژوهشی ـ شاغل‌و بازنشسته موسسات عالی علمی‌و لایحه موافقت‌نامه جهانگردی ایران و عراق. از لوایحی بود که در جلسه امروز کمیسیون امور اقتصادی و دارائی مجلس مورد بررسی قرار گرفت و تصویب شد.

اصلاح آئین نامه قانون معاملات زمین

● لایحه مربوط به‌اصلاح تبصره یك‌ماده‌یك قانون معاملات زمین مصوب ۲۳ اردیبهشت ۲۵۳٤ نیز مورد بررسی قرار گرفت و تصویب شد. درخصوص علت تقدیم این لایحه گفته شد برابر ماده ٥ قانون معاملات زمین درصدی از افزایش قیمت حاصله ازاراضی واقع در خارج‌از محدوده خدمات شهری از تاریخی که جزء محدوده خدمات شهری اعلام ویا اجازه ساختمان یاایجاد شهرك درآن صادرمیشود در موقع معامله حسب موردبه شهرداری محل ویا سازمانی که اجازه ساختمان وایجاد شهرك راداده است پرداخت می‌گردد. نظر به این که اراضی متصرفی ارتش به لحاظ موقعیت وهدف‌خاص از بهره‌برداری آنها در صورت‌افزایش قیمت مورد بحث منطقا نبایستی مشمول این حکم قرار گیرد ـ لذاماده واحده‌ای مبنی‌بر اصلاح تبصره یك‌ماده٥ قانون معاملات زمینی تقدیم مجلس میشود.

معافیت زمین از درصدها

● بموجب این اصلاح که‌در قانون معاملات زمین به عمل‌آمد اراضی واقع درخارج از محدوده خدمات شهری که‌اجازه ساختمان درآن برای ایجاد مراکز آموزش و درمانی و سایر مراکز عام‌المنفعه صادر میگردد به تشخیص وزارت مسکن و شهرسازی واراضی متصرفی ارتش شاهنشاهی از پرداخت درصد ها ارزش اضافی ،معاف می‌باشد.

لزوم حمایت از چایکاران

● نماینده لاهیجان با این خبرکه چایکاران شمال در سطحی برابر ٤۲ هزار هکتار بکشت چی مشغول هستند ـ گفت در بهمن سال گذشته نسبت به موجودیت چای اعلام خطر کردم و یادآور شدم که‌اگر توجه‌اصولی به کشت‌چای نشود باید این محصول را ازدست رفته تلقی کرد. به‌نظر «دکتر جعفرعادلی رانکوهی» نماینده لاهیجان «مسئله» این است که وزارت بازرگانی ووزارت کشاورزی کار حمایت چایکاران را ازدیدگاه مسئولین چای که قریب۲۰ سال است عمل میکنند و باستثناء چهار تاپنج سال اولیه همیشه مورد اعتراض کشاورزان بوده است. میبینید که مسئولین چای هم به‌هیچوجه حاضر نیستند طرز تفکر قدیمی خودرا در مورد حمایت چایکاران که‌غیر عملی است‌تغییر بدهند.

نماینده لاهیجان‌یادکرد مسئولین چای یکی از راه های افزودن برك‌سبز چای راه‌آبیاری و ماشینی کردن چیدن برك سبز میدانند ومثل‌این‌است‌که مسئولین امر توجه‌نکرده‌اند قسمت اعظم باغات‌چای در ارتفاعات و کوهپایه‌ها است که حتی فاقدآب آشامیدنی هستند.

ماشینی کردن چیدن بدرد نمیخورد

● در مورد ماشینی کردن چیدن برك سبز چای باتوجه‌به مشاهده طرزکار آن نماینده لاهیجان گفت نه‌تنها درباغات چای ایران غیر عملی است و مقرون به‌صرفه نیست بلکه برك سبزچای حاصله ازاین ماشینی که بیشتر برای‌هرس کردن مناسب است نمیتواند چای بدب طبع ذائقه ایرانی تهیه نماید.

چایکاران شمال‌که جمعیت زیادی از ساکنین گیلان‌و مازندران را تشکیل میدهند انتظار دارندکه توجه‌اصولی‌با در نظرگرفتن «شرایط اقلیمی منطقه چایکاران ایران» نه «الگو» قراردادن ویاکپیه کردن تزهای حمایتی سایر ممالك ـ باین کشاورزی شودتا آنها خانه‌رارها نکرده مثل سایر کشاورزان مشکلی به مشکلات بیفزایند.

قانون بصورت ورقه بایگانی درآمد

● از عدم اجرای قانون بیمه محصولات کشاورزی انتقاد شد ویك نماینده عنوان کردبسیاری از قوانین پس‌از تصویب بصورت ورقه‌های بایگانی شده درمیاید .دکترمحمدستاری گفت :هنگام بحث‌در لایحه‌ازسجاباو اهمیت آن داد سخن میدادند و تقاضای تصویب فوری آن را میکردند، اما حال خبرواثری نیست و حتی مسئله ازسوی مسئولین بیمه‌ایران که مجری حقیقی این‌قانون میباشد،سکوت وخاموش بوده است حال‌آنکه باتوجه به مفاد قانون بویژه دراین زمان که بسیاری از روستائیان ودامپروران چشم‌بانتظارمیباشند «بیمه محصولات کشاورزی» میتواند ازهرجهت کارساز و امیدآفرین باشدو گسترش تدریجی فعالیت‌های مربوط نیز قادر است دربهبودی بخشیدن بنیادی وضع کشاورزی و کشاورزان مملکت موثر و مفید واقع‌شود و چنین اقدامی بصورت پشتوانه و مرجعی حمایت کننده از تولید کنندگان واقعی کشور درآید.

آگهی استخدام

تعدادی زن یا مرد با حقوق کافی برای مشاغل زیر استخدام میگردند

۱ـ منشی
۲ـ حسابدار
۳ـ ماشین نویس
٤ـ کارمند دفتری (دیپلم)

داوطلبین میتوانند همه روزه غیراز ایام تعطیل و پنجشنبه‌ها برای کسب اطلاع بیشتر از ساعت ۸ تا ساعت ۱۵ به نشانی زیر مراجعه نمایند

بلوار پهلوی (میرداماد سابق) خیابان رازیان جنوبی ساختمان ۳ و ۳ طبقه دوم پلاک ۳ تلفن ۲۲۸۰۷٥

بالابر ساختمانی بتا
بنزینی ـ برقی

بظرفیتهای ۳٥۰ـ٥۰۰ـ۸۰۰ کیلوئی
شرکت بتون ماشین
خیابان آیزنهاور (بین اسکندری و ...) شماره ۲۶۳
تلفن: ۹۲۹٥۰۳ ـ ۹۳۱۷۲۰ ـ ۹۳۲۷۲۶

کاشی ۱٥×۱٥
ایتالیائی
متر مربع ۶۶۰ ریال
تکنوکام تلفن ۸۳۱۱۳۶ و ۸۲۷۶۸۳

آپارتمان ـ ویلا در فرانسه (پاریس ـ جنوب فرانسه) با راهنمای فارسی زبان برای انجام کلیه امور تلفن‌های ۶۲۹۱۹۰ و ۶۲۹۲۲۰ از ساعت ۱۸ تا ۲۰

دنیای ورزش
شنبه‌ها
منتشر میشود

تعمیرگاههای مجاز تویوتا در تهران

۱ـ تعمیرگاه مرکزی، خیابان بهار جنوبی، شماره ٥۳، ساختمان تویوتا تلفن: ۷٥۲۹۰۳ـ۶
۲ـ تعمیرگاه مجاز شماره ۲ تویوتا، دروازه شمیران، خیابان مازندران تلفن ۷٥۹٤۷۰، مدیر مسئول آقای گودرزی
۳ـ تعمیرگاه مجاز شماره ۳ تویوتا، خیابان آیزنهاور، غرب دانشگاه آریامهر، تلفن ۹۷٥۰۱۶ـ۷، مدیر مسئول آقای کاراپتیان
۴ـ تعمیرگاه مجاز شماره ۴ تویوتا، خیابان تهران نو، ایستگاه پل، روبروی خیابان پدرثانی تلفن ۷۹۱۱۰۸، مدیر مسئول آقای حجازی
۵ـ تعمیرگاه مجاز شماره ۵ تویوتا، خیابان کورش کبیر، نبش شقایق تلفن ۷٥۲۹۸۲، مدیر مسئول آقای احتشامی
۶ـ تعمیرگاه مجاز شماره ۶ تویوتا، روزولت شمالی، نبش تخت طاووس تلفن ۸۳٥۱۱۷، مدیر مسئول آقای احمدی
۷ـ تعمیرگاه مجاز شماره ۷ تویوتا، جاده آبعلی، کیلومتر ۱۶، جنب کارخانه ایران ابزار تلفن ۷۸۳۲۰۰، مدیر مسئول آقای رافی.
۸ـ تعمیرگاه مجاز شماره ۸ تویوتا، جاده کرج، کیلومتر ۶ (درشرف تأسیس)
۹ـ تعمیرگاه مجاز شماره ۹ تویوتا، بزرگراه کمال آتاتورک، (کوی کن) بعداز سازمان آب تلفن ۹۴۳۵۷۷، مدیر مسئول آقای رحیمی
۱۰ـ تعمیرگاه مجاز شماره ۱۰ تویوتا، میدان خراسان، خیابان خاوران، کیلومتر ۸، دست راست تلفن ۳۶۱۲۸۳، مدیر مسئول آقای تاتلاری
۱۱ـ تعمیرگاه مجاز شماره ۱۱ تویوتا، تهران نو، مقابل تیتون تلفن (درشرف تأسیس)
۱۲ـ تعمیرگاه مجاز شماره ۱۲ تویوتا، پیچ شمیران مقابل جاده قدیم، تلفن ۳۹۱۱۴۲، مدیر مسئول آقای سروش
۱۴ـ تعمیرگاه مجاز شماره ۱۴ تویوتا، خیابان قزوین، ایستگاه تیموری تلفن ۵۶۳۷۸۱، مدیر مسئول آقای اسدخان
۱۵ـ تعمیرگاه مجاز شماره ۱۵ تویوتا، سه راه ضرابخانه تلفن ۲۳۷۵۷۹، مدیر مسئول آقای میرجعفری
۱۶ـ تعمیرگاه مجاز شماره ۱۶ تویوتا، جاده آبعلی، بعداز سه راه تهران پارس تلفن ۷۸۳۵۱۴، مدیر مسئول آقای بیگ پور

برنامه ما اضافه نمودن حداقل یک تعمیر گاه مجهز به لیست بالا در ماه می باشد پس در صورت دارا بودن تعمیر گاه مجهز و فروشگاه لوازم یدکی و علاقه به محصولات تویوتا، با ما به آدرس: تهران ـ خیابان بهار جنوبی ـ ساختمان تویوتا، تلفن ۰۳ و ۷۵۲۹۰۶ تماس بگیرید.

بانک پارس دعوت میکند
بلیط های مسابقات بین المللی تنیس روی میز
جام پهلوی
فقط درشعب بانک پارس مجانی است

محدوده ۹۱ شهر تغییر میکند

دکتر اعتصام معاون وزارت مسکن و شهرسازی امروز در یک گفتگو با نمایندگان رسانه‌های گروهی در باره محدوده‌های شهری و طرحهای جامع اعلام کرد: تجدیدنظر در محدوده های شهری لازم و ضروری بنظر میرسد و این کار باید بعد از نظر خواهی در مورد محدوده شهری از مردم هر شهر، انجام شود.

وی افزود: وزارت مسکن و شهرسازی پرسشنامه‌هائی برای ۹۱ شهر جهت نظرخواهی در مورد محدوده شهری از مردم دردست تهیه دارد که در آینده‌ای نزدیک منتشر می شود.

همچنین وزارت مسکن و شهرسازی اختیارات بیشتری به ادارات کل این وزارتخانه در شهرها برای رسیدگی و تجدید نظر روی طرح‌های جامع شهری تفویض خواهد شد.

وی یادآور شد برای آن قسمت از شهرها باید محدوده نهایی ۵ ساله تعیین کرد که دارای خدمات شهری باشد و شهرداریها هم خود را معطوف بخارج از این محدوده ها که خدمات شهری ندارند، کنند.

باین ترتیب چون شهرداری در داخل این محدوده ها فعالیت چندانی ندارد، می تواند اقدامات خود را به عمران نواحی خارج از این محدوده زمانی ۵ ساله متوجه سازد و تدریجا که این نواحی آماده می شود آنها را نیز جزو محدوده شهر اعلام دارد.

اقدامات عمرانی زیر بنائی در خارج از محدوده های زمانی ۵ ساله ممکن است توسط بخش خصوصی نیز صورت گیرد.

سیل در کرمانشاه ۳ نفر را کشت

ریزش برف و باران که تا دیشب در شهرهای کشور ادامه داشت، از صبح امروز در اکثر نقاط قطع شد و جای آنرا آفتابی کم رنگ گرفت اما سرما با شدت بیشتری بر شهرها حکمفرمایی میکند و مناطق غربی یخبندان شده است.

برف در کرج

درپی ریزش چند ساعت باران خیابان‌های کرج را آب فراگرفت و بعلت نداشتن آبروهای زیرزمینی، سیلاب در کوچه‌ها و خیابان‌های کرج براه افتاد. ریزش باران بعدازظهر دیروز به برف تبدیل شد و بر شدت سرمای این شهر افزود. ریزش برف تا دیشب درکرج ادامه داشت.

روستاها در محاصره سیل

درپی بارندگی دو روز گذشته، رودخانه «حشمت» رودبنه طغیان کرد و ۳۵ روستا را در این منطقه در محاصره سیل قرار داد. دیشب روستائیان تا نزدیکی های صبح برای جلوگیری از سیلاب و نفوذ آب به منازلشان به ساختن سدهای فرعی خاکی و شنی پرداختند.

سیل ۳ نفر را کشت

بدنبال بارندگی دو روز گذشته در شهرهای کرمانشاه، ایلام و ایوانغرب، در اغلب این شهرها سیلاب جاری شد و بتعداد زیادی از خانه های روستایی خسارت زد. در روستای «باباگر» ایوانغرب دو زن به اسامی خدیجه مرادی و زینب نادری و یک پسربچه خردسال بنام سیف‌اله شیریاکی دراثر جاری شدن سیل و خراب شدن منازلشان طعمه سیل گردیده و کشته شدند.

جاده هراز بسته شد

بعلت ریزش کوه، جاده هراز از تونل سوم در ۴۵ کیلومتری آمل بسته شد و در ۶۰ کیلومتری این جاده در منطقه «شنگلده» سیلاب سطح جاده را فراگرفت. همچنین در گزنک براثر واژگون شدن یک تریلر و یک اتوبوس و ریزش کوه، راه هراز در این قسمت مسدود شد. ریزش کوه از کلل امامزاده هاشم تا نزدیکی آمل ادامه دارد و این رامبندان‌ها باعث توقف صدها اتومبیل در دو طرف جاده گردیده که طول اتومبیل‌ها، اتوبوس‌ها و دیگر وسایل نقلیه‌ای که بناچار توقف کرده‌اند به ٤ کیلومتر می‌رسد.

راه هراز بازشد

سخنگوی وزارت راه و ترابری امروز اعلام کرد: جاده هراز که بعلت ریزش کوه بین کیلومتر ۴۰ تا ۶۸ آمل دیشب بسته شده بود از ساعت ۱۰ صبح امروز باز شده است.

سرعت حرکت وسائط نقلیه در تهران دیشب ساعتی یک کیلومتر شد

دیشب، در هنگامه‌ای که طوفانی باسرعت صدکیلومتر در تهران می‌وزید، سرعت وسائط نقلیه پایتخت تا یک کیلومتر در ساعت کاهش یافت!

ریزش تگرک و باران سیل آسا عصر دیروز و دیشب ترافیک آسیب پذیر تهران را چنان دچار آشفتگی کرد که صدها هزار اتومبیل در یک رامبندان اعصاب فرسای چند ساعته اسیر ماندند.

دراکثر خیابان های پایتخت از ساعت ۲ بعد از ظهر که مقارن با تعطیل مدارس و سازمان های دولتی و بخش خصوصی بود بتدریج رامبندان بوجود آمد. پیچیدگی ترافیک درساعت ۵ بعد ازظهر به اوج رسید و تاساعت ده شب ادامه یافت. دراین میان بعلت ریزش باران مداوم، گروهی از ماموران راهنمائی و رانندگی نیز تقاطع ها را رها کرده و در جستجوی سر پناهی به حاشیه خیابان ها پناه برده بودند، اما گروهی از ماموران وظیفه شناس بدون توجه به ریزش باران و جاری شدن سیلاب، در خیابان های محل ماموریت خود سرگرم گشودن راههای بسته بودند.

فشردگی ترافیک دیروز و دیشب تهران در سالهای اخیر بیسابقه بوده است بطوریکه سرعت وسائط نقلیه در اغلب نقاط تهران به ساعتی یککیلو متر کاهشی پیداکرد.

شدت آشفتگی ترافیک به حدی بود که سطح تمام پل های هوائی تهران را نیز سیل اتومبیل پوشانده بود و همین وضع ثابت کرد که بهنگام ایجاد راه بندان، پل های هوائی هم اثری بر بهبود ترافیک ندارند. از جمله پل هوائی تقاطع حافظ شاهرضا و پل هوائی خیابان کریمخان زند دیشب براستی به پارکینگ اتومبیلها تبدیل شده بود.

کارشناسان ترافیک معتقدند علت اینکه رامبندانهای تهران در روز های بارانی به اوج می رسد محدود شدن دید رانندگان و عدم آگاهی اغلب آنان به استفاده از وسیله‌نقلیه در هوای بارانی است.

کارشناسان گفتند که آسیب پذیری چراغ های راهنمائی و رانندگی نیز از دیگر عوامل پریشانی ترافیک دیشب تهران بود، زیرا کار این چراغ ها بمحض‌ریزش‌باران دچاراختلال میشود.

جاری شدن سیلاب و حرکت کند وسائط نقلیه از روی آب های‌جمع‌شده در سطح خیابان ها از دیگر عواملی استکه کندی ترافیک روز های‌بارانی را شدیدتر می کند.

نیز به علت جاری شدن‌سیلاب در پیادەرو ها پیادگان بدون هدف در لابلای وسائط نقلیه حرکت می کنند و بنوبه خود بربحران ترافیک دامن می زنند.

هوای تهران بازهم سردتر میشود

براساس پیش‌بینی سازمان هواشناسی هوای تهران کمی تا قسمتی ابری خواهد بود و درجه حرارت هوا در ساعات آینده به حداکثر ۱۱ درجه‌بالای صفر خواهد رسید هوای صبح امروز تهران ۲ درجه بالای صفر بود که‌نسبت به روز گذشته ۶ درجه کاهش داشت.

بنابه گزارش هواشناسی هوای تهران و نواحی‌دیگر در روز های آینده سردتر میشود.

بدنبال بارندگی های روز گذشته هوای نواحی‌غربی، آذربایجان، اصفهان، فارس، بوشهرو خوزستان خوب خواهد بود و این نواحی آسمانی صاف خواهند داشت.

هواشناسی امروز همچنین اعلام کرد توفانی که بعد از ظهر دیروز، ودر پی نزول تگرک در تهران وزیدن گرفت ساعتی ۱۰۰ کیلومتر سرعت داشت.

تخفیف در بهای اطاق هتلهای دیزین و شمشک

سازمان مراکز جهانگردی برای ورزشهای زمستانی وابسته به وزارت اطلاعات و جهانگردی بمنظور ایجاد تسهیلات بیشتر جهت علاقمندان آن به ورزش اسکی از روز یکشنبه‌لغایت چهارشنبه هرهفته باستثنای تعطیلات بیست درصد تخفیف در بهای اتاق درهتل های‌واقع دردیزین و شمشک ملحوظ داشته است.

علاقمندان میتوانند برای ذخیره اتاق درساعات‌اداری به ساختمان وزارت اطلاعات و جهانگردی واقع در عباس‌آباد مراجعه نمایند.

ضمنا طبق اطلاع‌واصله از رزرواسیون سازمان مذکور از تاریخ اول لغایت پانزدهم دیماه اتاق در کلیه هتل‌ها ذخیره شده ولی‌برای سایر روزها هتل‌ها آماده پذیرائی میباشند.

مراسم هفته کتاب در پارکشهر مهرداد پهلبد وزیر فرهنگ و هنر، داریوش همایون وزیر اطلاعات و جهانگردی، رسول رحیمی رئیس اتاق اصناف دیده میشوند.

نهضت دستیابی به کتاب ارزان

هفته کتاب دیروز طی مراسم خاصی در کتابخانه مرکزی پارک شهر باحضور مهرداد پهلبد وزیر فرهنگ و هنر و دکتر گنجی وزیر آموزش و پرورش و سرپرست وزارت علوم آغاز شد.

دکتر گنجی ضمن سخنانی به ارزش کتاب بعنوان یک عامل توسعه اندیشه های ملی اشاره کرد و گفت: ترغیب به کتاب خوانی یکفریضه ملی است و باید در کودکان و نوجوانان نوعی عادت‌به مطالعه بوجود آورد.

آنگاه دکترتهرانی معاون وزارت آموزش و پرورش صحبت کرد و گفت باید نهضت دستیابی به کتابهای ارزان بوجود آید تا امکان بهرگیری و استفاده از کتاب برای‌مردم بیشترشود.

خبرنگار ما می‌نویسد هم اکنون ۳۶۰ کتابخانه عمومی در سراسر کشور وجود دارد وساختمان ۲۴ کتابخانه هم بزودی آغاز میشود.

تدریس مدیران مدارس اجباری شد

مدیران مدارس در سطوح مختلف باید هر هفته حداقل سه ساعت تدریس کنند تا با مسائل و مشکلات کار بیشتر از نزدیک آشنا شوند.

همچنین قرار شد که‌روسای ادارات آموزش و پرورش‌تابع هر استان هر ماه یکبار درمرکز استان با حضور مدیر کل و مقامات‌آموزش‌و پرورش‌استان جلسه تشکیل دهند و کارهای شهرستانها را بررسی کنند وبا خط مشی کلی استان نیزآشنا شوند و چنانچه مسئله‌ای‌دارند در جمع روسا و کارشناسان آموزش و پرورش منطقه حل وفصل نمایند.

این تصمیم در گفت وشنود دکتر منوچهر گنجی وزیر آموزش وپرورش، با معلمان ومسئولان آموزش وپرورش دو استان آذربایجان شرقی‌و غربی اعلام شد.

وزیر آموزش و پرورش و سرپرست وزارت علوم و آموزش عالی آخر هفته‌گذشته را در سفر خود به آذربایجان شرقی و غربی از موسسات آموزشی شهرک زیوه در ۴۵ کیلومتری رضائیه بازدید کرد.

امروز اعلام شد که این شهرک به تربیت معلم روستائی اختصاص خواهد یافت.

هم‌اکنون در این شهرک ۲۱۱ دانش آموز تربیت معلم روستائی بطور شبانه روزی مشغول تحصیل هستند وبزودی ۵۰۰ تن از دیپلمه‌های شهریور برای دیدن دوره‌شبانه ودوره تربیت معلم روستائی بەزیوه اعزام میشوند و دراین شهرک که حدود ۱۵هزار متر زیربنا دارد و درنزدیکی مرز عراق و ترکیه قراردارد تا ۴۵۰۰ نفر دانش آموزبصورت شبانه‌روزی می‌پذیرد کەبتدریج ظرفیت آن تکمیل میشود.

خبرهای کوتاه

پیام شادباش شاهنشاه به ملک‌حسین

از جانب شاهنشاه آریامهر بمناسبت سالگرد تولد اعلیحضرت ملک حسین پادشاه اردن هاشمی پیام شادباشی‌به امان مخابره‌شد. متن پیام از اینقرار است:

اعلیحضرت ملک حسین بن‌طلال‌پادشاه اردن‌هاشمی - امان - برای‌من موجب‌کمال خوشوقتی است که‌بمناسبت سالگرد فرخنده تولد آن اعلیحضرت صمیمانه ترین تبریکات خویش را به آن برادر گرامی ابراز دارم. از فرصت استفاده نموده‌بهترین آرزو های قلبی خویش را برای سلامت و سعادت شخص آن‌اعلیحضرت و رفاه و ترقی‌روزافزون ملت‌برادر اردن هاشمی تحت رهبری خردمندان‌آن‌اعلیحضرت‌ابراز میدارم. از آن اعلیحضرت خواهشمندم درود های مودت آمیز مرا بپذیرد.

محمد رضا پهلوی

پیست گاجره آماده نیست

باوجود ریزش برف در روز های اخیر و تصور آماده شدن پیست گاجره برای اسکی، بنابر اطلاع مسئولان فدراسیون اسکی، هنوز این پیست آماده برای اسکی کردن نمی‌باشد. فدراسیون اسکی تاکید کرد به محض آماده شدن پیست گاجره، برای استفاده علاقمندان آمادگی پیست از طریق روزنامه ها اعلام خواهد شد.

افزایش میزان‌وام مسکن

حداکثر میزان وامسکن کارکنان گمرکات از۲میلیون و پانصد هزار ریال به ۳ میلیون و پانصد هزارریال افزایش داده شد.

وام پرداختی به‌کارمندان گمرک برای تامین مسکن متناسب با حقوق و مزایای آنان و حداکثر وام ۷۰ برابر حقوق و مزایای‌آنان تعیین شده است.

همچنین میزان وام ضروری کارمندان گمرک‌از یکصد هزار ریال به‌دویست هزار ریال افزوده شد.

سخنرانی

در جلسه هفتگی کلوپ روتاری شمال‌تهران‌که فردا در محل هتل اینترکنتیننتال تشکیل می‌شود، دکتر دولت‌آبادی تحت عنوان «فرهنگ چیست؟» سخنرانی می‌کند.

انتصاب

از جانب مرتضی صالحی وزیر راه و ترابری‌براساس تصویب مجمع عمومی صاحبان سهام شرکت‌سهامی تولیدی تجهیزات ایمنی راهها (کارخانجات ونک) ارسلان خواجوی بسمت رئیس هیات مدیره و مدیر عمل شرکت مذکور منصوب شد.

آخرین سمت ارسلان خواجوی مدیر کل روابط عمومی وزارت راه‌و ترابری بود.

پلیس امریکا در انتظار زدوخورد مخالفان وموافقان ایران

واشنگتن - یونایتدپرس - یک مقام سفارت ایران در واشنگتن گفت وی انتظار دارد که ۱۵۰ هزار تن به طرفداری از شاهنشاه‌هنگام ورود معظمله به واشنگتن دست به تظاهرات بزنند.

مقامات دولتی و پلیس امریکاگفتند تاکنون ۲۰هزار تن‌برای این تظاهرات آماده شده‌اند از طرف دیگرگروهی از مخالفان ایران نیز قصد تظاهرات دارند. مقامات پلیس اظهار نگرانی می‌کنند که ممکن است بین طرفین زدوخورد روی دهد

ایرانیهای آسوری، کرد و ارمنی نیز اعلام کردند که در تظاهرات بطرفداری از شاهنشاه شرکت میکنند.

دانشجوی ایرانی در فیلیپین کشته شد

مانیل - رویتر- یکدانشجوی جوان ایرانی بنام حسین‌اکبر زاری (زارعی؟) که در رشته مهندسی در یکی از دانشگاه های فیلیپین تحصیل میکرد از زخم ضربات‌چاقویی که‌درخانه محل‌زندگیش‌در شهردومگت، (بخش مرکزی فیلیپین) به او زده شد به قتل رسیده است.

طبق گزارش‌پلیس محلی‌قتل دانشجوی ایرانی روز جمعه اخیر صورت گرفته است.وی یکی از ۲۰ نفر دانشجویان ایرانی بود که در دانشگاه محل تحصیل او نام نویسی کرده‌اند.

پلیس فیلیپین اکنون در جستجوی دانشجوی ایرانی دیگری بنام منصور حسی - ۲۹ ساله- استتاز وی‌درباره مرگ حسین اکبر زاری تحقیق کند.

کارشناسان ژاپنی برای حل مشکل ترافیک به تهران می‌آیند

گروهی از مهندسین ترافیک ژاپن هفته آینده برای‌بررسی مشکلات ترافیک تهران وارائه راه حل هائی‌جهت بهبودترافیک به ایران می‌آیند.

این کارشناسان بیشتر نواحی مرکزی تهران را مورد تجزیه و تحلیل قرار خواهند داد تا با ارائه راه حل‌هائی مشکل ترافیک مرکز پایتخت را از میان بردارند. ده سال پیش نیز گروهی ازمهندسین ترافیک ژاپنی به تهران‌آمدند و پس‌از بررسی مشکلات آن زمان، که‌بحران ترافیک‌بصورت کنونی وجود نداشت، اعلام کردند که خیابانهای مرکزی پایتخت باید دو طبقه شود.

طرح آن زمان ژاپنی‌ها برای بهبود ترافیک تهران عقیم‌ماند و این دومین باری است که آگاهان ترافیک ژاپن بمدد مسئولان ترافیک‌تهران‌می‌آیند.

انجمن شهر تبریز باعوارض جدید اصناف مخالفت کرد

تبریز - خبرنگاراطلاعات

اعضای انجمن‌شهر تبریز در جلسه اخیر خود به تصویب‌عوارض جدیداصناف که‌ازسوی کمیسیون‌مربوطه درهفته قبل وضع شده‌است بشدت اعتراض کردند.

در هفته‌قبل درکمیسیونی متشکل از نمایندگان استانداری و شهرداری و انجمن شهر تبریز، عوارض جدیداصناف‌تبریز به‌تصویب رسید.

اعضای انجمن شهر تبریزاین‌عوارض رانا‌عادلانه خواندند وگفتند که بااینکار گرانفروشی و تورم درتبریز به اوج خود میرسد.

تعقیب وزیر و مسئول سابق برق چگونه انجام میشود

دکتر ایرج وحیدی وزیر اسبق نیرو و مدیر عامل بنیاد اشرف پهلوی که در گزارش‌کمیسیون شاهنشاهی بعنوان سستی در انجام وظایف خود و ایجاد ضرر وزیان در دوره وزارت‌نیرو متهم شده است اکنون در خارج بسر میبرد

همچنین مهندس محمد ظهیری معاون پیشین این وزارتخانه نیز که درخارج است بزودی به ایران می‌آید.

بابازگشت‌این‌دو رسیدگی به‌اتهام آنها و همچنین مهندس جالینوس مدیرعامل سابق توانیر (تولید وتوزیع نیرو) آغاز می‌شود.

اتهام این گروه بوسیله یک هیات عالی رسیدگی خواهد شد.

اعضای این هیات عبارت از پنج نفر هستند که‌باعتبار شغل خود منصوب‌میشوند.

سه نفر از این پنج نفر باید وزیر باشند که هرسه به پیشنهاد نخست‌وزیر و فرمان همایونی منصوب می شوند و دو نفر دیگر یکی رئیس سازمان بازرسی شاهنشاهی و دیگری‌دادستان دل کشور است.

نخستین هیات عالی رسیدگی عبارت بودند از: سه وزیرکابینه اقای‌هویدا: آقایان جمشید اموزگاروزیر کشور، صادق احمدی وزیر دادگستری و هوشنگ انصاری وزیراموراقتصادی و دارائی.

تیمسار سپهبد حسین فردوست رئیس سازمان بازرسی شاهنشاهی وفلاح رستگار دادستان دل‌کشور نیز دو عضو دیگر هیات بودند.

این هیات اولین رسیدگی خود را در مورد اتهام آقایان دکتر حسین علیزاده و محمدعلی‌صیرفی معاونان سابق وزارت بازرگانی که محاکمه آنها امروز در دیوانکیفر پایان یافت انجام داد.

باین ترتیب اتهام سه‌تن‌از مقامات وزارت نیرو باید در این کمیسیون و یاکمیسیون مشابه دیگری طبق قانون رسیدگی به اعمال خلاف شئون کارکنان دولت که چندی قبل بتصویب رسید انجام گیرد.

طبق این قانون پانزده روز قبل از تاریخ جلسه رسیدگی موضوع با ذکر دلایل کتبا به این سه متهم ابلاغ میشود تا برای دفاع در جلسه رسیدگی حاضر شوند، متهمین‌میتوانند‌بجای حضور در جلسه لایحه دفاعیه بفرستند بشرط آنکه قبل از اتمام ۱۵ روز مهلت مقرر باشد.

پس از مدت پانزده روز بدلایل متهمین رسیدگی می شود و چنانچه دلایل‌ارتکاب کافی باشد، مراجع مسئول باقتضای خلافی که انجام شده پرونده ایرج وحیدی را براساس مقررات محاکمه وزراء مصوب سال ۱۳۰۷ رسیدگی می‌کنند. در مورد معاون سابق وزارت نیروو مدیر عامل پیشین توانیر نیز پرونده بدیوان کیفر ارسال خواهد شد.

علیزاده و صیرفی

پس از ۵۰ ساعت و سی‌دقیقه شور، ساعت‌یازده و نیم‌صبح امروز رای دادگاه‌دیوانکیفر درباره علیزاده‌و صیرفی معاونان‌پیشین وزارت‌بازرگانی باحضور رئیس، دادرسان، نماینده دادستان، متهمین و وکلای مدافع توسط منشی دادگاه قرائت شد.

در متن‌رای‌صادره بطور‌مفصل اشاره به کیفر خواست شده‌و کلیه نکاتی که‌علیه علیزاده و صیرفی معاونان پیشین‌وزارت بازرگانی ارائه شده است در متن رای قرائت شد.

وسپس در هر مورد نظر دادگاه با توجه به مفادکیفرخواست و مدافعات متهمین‌و وکلای مدافع تشریح شد.

پرونده علیزاده وصیرفی از تشکیل تا صدور رای

● محاکمه، حسین علیزاده ومحمد علی صیرفی معاونان سابق وزارت بازرگانی ساعت ۱۰/۳۰ صبح روز شنبه ۱۶ مهرماه درشعبه اول دادگاه دیوانکیفر اغازشد.

● ریاست دادگاه را سید محمود هاشمی نژاد عهده‌دار بود. مستشارانی که رئیس دادگاه را همراهی کردند مرتضی معزی ویداله افشار کاشانیان بودند.

● وکیل مدافع حسین علیزاده قره‌باغی، ناصر شیلاتی فرد ووکلای مدافع محمد علی صیرفی، سیدعلی اکبر طباطبائی وبهروز افشار بودند.

● کیفرخواست پرونده در۵۰ صفحه تنظیم شده بود وقرائت آن وقرار مجرمیت معاونان پیشین وزارت بازرگانی سه روز بطول انجامید.

● علیزاده وصیرفی متهم بودند به تدلیس در دو معامله شکر که عبارت از خرید ۱۴ کشتی شکر به‌ارزش ۱۳ میلیون و۶۱۶ هزار و ۲۲۳ دلار و ۹ کشتی شکر به ارزش ۱۶ میلیون و ۸۳۹ هزار و۹۷۵ دلار.

● طبق کیفرخواست، علیزاده وصیرفی ۱۳میلیون دلار سودبه‌شرکت تیت‌اندلایل طرف‌معامله وزارت‌بازرگانی در خرید شکر رسانده‌اند.

● اولین‌بار فلیکس آقایان جریان گران خریدن شکر را توسط علیزاده و صیرفی از شرکت انگلیسی مطرح کرد.

● در بهمن‌ماه ۲۵۳۴ موضوع تدلیس بطور جدی مطرح شد و این دو معاون وزیر از کار برکنار شدند.

● دراسفند ۲۵۳۴ هیات بازرسی شاهنشاهی برای تحقیق بیشتر دراین مورد به‌انگلستان سفر کرد.

● مدیران شرکت تیت‌اندلایل موضوع گران‌فروختن شکر را بەشدت ردکردند ومدعی شدند که درجریان‌معامله مبلغی نیز زیان کرده‌اند. پس‌از تشکیل پرونده گزارش به کمیته ۵نفری مرکب ازآقای جمشید آموزگار وزیرکشور وقت، تیمسار ارتشبد فردوست رئیس‌بازرسی‌شاهنشاهی، هوشنگ انصاری وزیر اقتصاد، صادق احمدی وزیروقت دادگستری وفلاح رستگار دادستان وقت داده شد.

● کمیته پس‌از مطالعه گزارش پرونده را بدادگستری ارجاع کرد واز آذرماه ۲۵۳۵ بازپرسی از متهمان آغاز شد که شش‌ماه بطول کشید.

● روز شنبه ۱۶ مهرماه اولین جلسه دادرسی متهمان درشعبه یک دیوانکیفر آغاز شد.

پس‌از پایان قرائت کیفرخواست متهمان بەدفاع از خود پرداختند.

● محاکمه حسین علیزاده ومحمدعلی صیرفی‌در دادگاه دیوانکیفر ۲۸ روز طول کشید وآنها در طول مدت محاکمه باقراری بمبلغ ۱۰۰ میلیون تومان آزاد بودند وهر روز از منزل بەدادگاه می‌آمدند. وسرانجام ساعت ۱۱ روز شنبه ۲۱ آبان ماه پس از پایان آخرین دفاعیات متهمان دادگاه برای صدور رای نهائی وارد شور شد.

● دادرسان دادگاه دیوانکیفر برای صدور رای نهائی ۴۸ ساعت بدون اینکه باکسی تماس داشته‌باشند، در محل دادگاه باقی ماندند وبرای صدور رای نهائی جلسه شور تشکیل دادند.

تصادف زائران ایرانی بااتومبیل درمکه

مغازه‌داران شهر های جده- مدینه و مکه، در میان ملیت‌هائی که همه ساله به سفرحج می‌روند، زبان ایرانیهارا بیش از دیگران می‌فهمند و حتی گروهی از آنها فارسی را به‌سلاست خود ایرانیها تکلم‌می کنند. این آشنائی بی‌دلیل نیست، زیراایرانیها بیش‌ازمردم ملیت های دیگر در جریان‌سفرحج خرید می‌کنند، آنهم خریدهای کلان که سودی هنگفت‌را عاید فروشندگان سعودی می کند. شاهد این مدعا هم این‌زائر ایرانی است که ۶پیراهن‌انتخاب کرده و سرگرم‌انتخاب هفتمین پیراهن است.

جده - مهدی سید حسینی خبرنگاراعزامی‌روزنامه اطلاعات: بیماری سرماخوردگی وآنژین در عربستان سعودی شیوع‌یافته است و مسئولان شیروخورشید سرخ ایران برای پیشگیری از شیوع بیشتر این بیماری زائران ایرانی را زیر کنترل پزشکی قرارداده‌اند.

در حال حاضر بیش از ۷ هزار نفر از زائران ایرانی‌به مکه آمده‌اند و بقیه زائران نیز بتدریج از جده و مدینه بمکه میایند.

زیارت با لباس مردانه

امروز بین زائران ایرانی گفتگو از اقدام یك زن زائر اصفهانی برای زیارت قبرستان بقیع بود. این زن زائر برای زیارت قبرستان بقیع درمدینه لباس مردانه پوشیده و بزیارت رفته بود ولی ماموران عربستان سعودی او را شناختند و اوراز قبرستان بقیع بیرون کردند.

٤ زائر ایرانی بنامهای‌محمد ربانی، عبداله بهرامی، حسین میرزائی و محمد علی کمالیان نیز تحت عمل جراحی قرار گرفته‌اند و حالشان رو به بهبود است.

سخنگوی هواپیمائی ملی ایران نیز اعلام کرد: با انجام دو پرواز در ساعت ۱۴امروز از تهران و ۱۹و۳۰ دقیقه از مشهد انجام میشود عملیات‌رفت زائران ایرانی در سال جاری‌به پایان میرسد، و باین ترتیب پل هوائی تهران - جده تاروز سوم آذر ماه که پروازهای مراجعت حجاج شروع می‌شود تعطیل خواهد شد.

آخرین خبر

ظهر امروز اطلاع رسید ۳ نفر از زائران ایرانی در شهر مکه در اثر تصادف با اتومبیل در بیمارستان‌شیر و خورشید سرخ بستری شدند.

اسامی زائرانی که هنگام عبور در خیابان های مکه اتومبیل آنها را زیر گرفته عبارتست از: اسداله‌فیروزی دارای گذرنامه بین‌المللی، عزت‌محمدعلی دلنو از اهل تبریزدارای گذرنامه‌بین‌المللی و غلامحسین اکبریان.

با تعهد کتبی یکی از پزشکان‌ایرانی‌مبنی‌بر قبول مسئولیت، ازبرگرداندن خانم شیخ که قرار بود بعلت تنگی نفس‌به تهران‌اعزام‌شود خودداری شد.

۲ کشتی پرتقال خارجی وارد شده

بمنظور حمایت از تولید مرکبات داخلی، وارداتپرتقال کماکان ممنوع است ولی واردات موز آزاد شد.

بموجب‌اطلاعیه وزارت‌بازرگانی وارد کنندگان میوه میتوانند با تائید وزارت بازرگانی موز موردنیاز کشور را واردکنند وهمچنین برای تنظیم بازار پرتقال ومقابله با کمبودها در ایام عید ورود پرتقال ازاسفند ماه آینده آزاد خواهد شد، ولی میزان واردات پرتقال بتشخیص وزارت بازرگانی خواهد بود.

در گزارش خبرنگار مااضافه شده است که با آنکه اجازه ورود پرتقال در سال جاری بوارد کنندگان داده‌نشده است، معهذا مقادیری پرتقال خارجی بقیمتهای‌گزاف هر کیلو ۸۰ تا ۱۰۰ ریال عرضه میشود.گفته میشود که واردات پرتقال خارجی از محل سهمیه‌وارداتی سال گذشته انجام گرفته ودو کشتی پرتقال خارجی درجنوب تخلیه شده است. این پرتقالها که ظرف ۴۵ روز گذشته توسط بخش خصوصی وارد کشور شده است، در دو قسمت ببازار مصرف عرضه شده که قسمت اول بااجازه اتاق‌اصناف پایتخت در میدانهای ترهبار تهران توزیع گردیده و قسمت دیگر پرتقال وارداتی که از نوع مرغوب‌بوده‌است، توسط دلالها خریداری و دور از چشم مسئولان بازار عرضه شده است. با آنکه قیمت هر کیلو پرتقال خارجی ۵۸ ریال تعیین شده است، ولی پرتقال خارجی گاه تا دو برابر قیمت تعیین شده بفروش میرسد

دیپلمه‌های فنی ازامسال سربازعادی میشوند

مشمولان دیپلمه متولد سال ۱۳۳۸ که در خرداد یا شهریور امسال فارغ‌التحصیل شده‌اند می توانند در آزمون همگانی سال آینده شرکت کنند. این گروه درصورت راهیابی به دانشگاهها و موسسات آموزش عالی خدمت وظیفه خود را بعد از فراغت از تحصیل دانشگاهی انجام خواهند داد.

این مشمولان‌باید حداکثر تا پایان سال جاری برای روشن کردن وضع خدمت وظیفه خود در تهران به حوزه‌های منطقه وظیفه عمومی، و در شهرستانهابه گروه‌های ژاندارمری یا بخش‌های‌وظیفه محل‌مراجعه کنند و دفترچه آماده‌بخدمت بگیرند. درصورتی که‌عده‌ای از این گروه در آزمون‌سال آینده پذیرفته شوند،دفترچه آماده بخدمت آنها برایشان بمثابه معافیت تحصیلی‌آنها خواهد بود.

وضع دیپلمه‌های فنی

امروز همچنین اعلام‌شد که دیپلمه‌های فنی که معدل بین ده تا ۱۳٫۸۸ دارند در سال جاری خدمت وظیفه‌را بادرجه سرباز عادی آغاز خواهند کرد.

در سالهای قبل برای دیپلمه های فنی شرط معدل دیپلم وجود نداشت وباهر معدلی خدمت وظیفه را با سمت سپاهی یا درجه‌دارنیرو های مسلح انجام میدادند لیکن امسال بعلت کثرت مشمولان فنی گروهی از آنان سرباز عادی شده‌اند.

دیپلمه‌های فنی از معدل ۱۴٫۷۴ تا ۲۰ در آبانماه و از معدل ۱۳٫۸۹ تا ۱۴٫۷۳ در بهمن‌ماه بخدمت اعزام میشوند.

دیپلمه‌های فنی که معدل ده تا ۱۳٫۸۸ دارند نیز در اسفندماه سال جاری‌بخدمت اعزام خواهند شد

تمام مشمولان دیپلمه متولدسالهای ۱۳۲۳ تا ۱۳۳۷ فارغ‌التحصیل خرداد سال جاری از فردا براساس اعلامیه وظیفه عمومی که دیروز منتشر شد باید در سالن اعزام تهران وهنگهای ژاندارمری شهرستانهای محل سکونت خود طبق فرمول اعلام شده حضور یابند.

پس از ۵۰ سال نقاره‌خانه قم بصدا درمی‌آید

قم - خبرنگار اطلاعات

تجدیدساختمان نقاره‌خانه آستانه مقدسه قم‌بپایان‌رسید. ساختمان جدید نقاره‌خانه‌که از دو سال پیش دراصفهان ساخته میشد چند روز پیش پایان یافت.

ساختمان این نقاره‌خانه که بانظارت سازمان حفاظت آثار باستانی ایران وهمانند نقاره‌خانه پیشین قم ساخته شده است، هزینه‌ای در حدود چهار میلیون ریال داشته است.

در آینده‌نزدیک بدنبال پنجاه سال وقفه در امر نقاره‌زنی این مراسم مجددا بمورد اجراگذاشته خواهد شد.

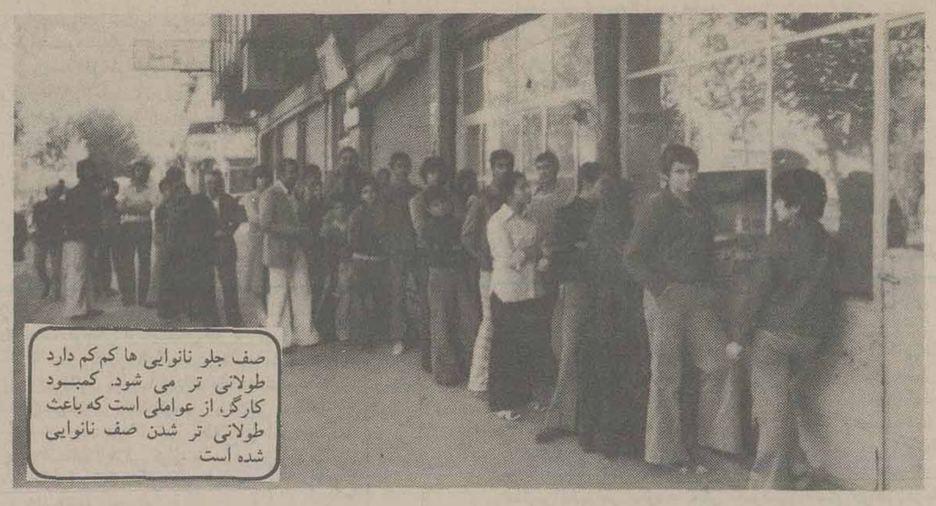

صف جلو نانوایی ها کم کم دارد طولانی تر می شود. کمبود کارگر، از عواملی است که باعث طولانی تر شدن صف نانوایی شده است

به این آمار توجه کنید:

در حال حاضر تعداد نانوایی های تهران بشرح زیر است:
لواشی هوایی ۶۲۰ واحد
تافتونی خراسانی ۸۷۸ واحد
سنگکی ۹۵۲ واحد
فریزی (بربری) ۸۱۴ واحد
بولکی ۷۰ واحد

* کسانی که بخواهند مغازه نانوایی در تهران دایر کنند، باید عضو شرکت تعاونی نانوایان و سهامدار شرکت باشند.

نان ماشینی جای نان سنتی را می گیرد

کیفیت نان های سنتی ما «افت» کرده است واز آن ظرافت ها وریزه کاری ها در پخت نان اثری دیده نمیشود

مردم از وضع نان درتهران گله دارند. نانوایان از توقعات مردم گله مندند و مسئولان اتاق اصناف از هردو ـ هم ازنانوایان و هم از مردم ـ
مردم می گویند: وزن نان ها کم شده، نانوایان می گویند، نه تنها وزن کم نشده، بلکه به وزن یک قرص نان نسبت به سالهای قبل افزوده شده است. مردم می گویند نان مرغوب نیست. نانوایان می گویند:
ماهیچگونه بی توجهی که مردم به مانسبت می دهند، نداریم، آرد را خمیر می کنیم و درتنور می پزیم. کاری که سالهای سال هم کرده ایم. منتهی آردی که بدستمان می رسد، ممکن است آرد صددرصد مرغوبی نباشد. مردم می گویند: پخت نانوایی ها کم شده، نانوایان جواب می دهند: اینطور نیست پخت بیشتر هم شده ولی مصرف بالا رفته است.
حرف درباره نان زیاد است:

خداحافظ نان سنتی دیری نخواهد پائید که دیگر از این نوع نان تافتون دوآتشه بدست نخواهیم آورد و باید نان ماشینی بخوریم.....

رشد سریع جمعیت تهران، کمبود نیروی انسانی در بازار کار نانوایی ها، دستمزدهای سنگین، افزایش سرقفلی ها، تلاش فراوان برای تهیه آرد همه اینها جامعه شهری ما را با مشکلات زیادی روبرو ساخته که در صدر آنها، شلوغی دکان های نانوایی، کم فروشی وافزایش قیمت نان، قرار دارد واز انجایی که این مشکلات بموازات رشد جمعیت روز بروز چشم گیرتر خواهد شد. باید هر چه زودتر برای آن راه حل مناسبی ارائه شود.
متخصصان وکارشناسان احداث کار خانه های ماشینی نان پزی را یکی از ثمر بخش ترین این راه حل ها تشخیص داده اند چرا که کارخانه های نان ماشینی به نیروی انسانی کمتر، به هزینه کمتر وبه فضای کمتر نیاز دارد در حالیکه محصول وتولید ان هم چند برابر نانوایی های سنتی ودست پزی است.
این فکر، نخستین بار قبل از سال های ۱۳۳۴ شمسی پدید امد وبدنبال ان در اردیبهشت ۱۳۳۶ وزیر گمرکات وانحصارات وقت اعلام کرد که بزودی نخستین کارخانه تهیه نان ماشینی در مقیاس وسیع در سیلوی تهران بکار خواهد افتاد.
مصرف کنندگان میگویند. از آنجا که نان ماشینی مزه وطعم نان های سنتی را ندارد و در کار پخت ان هم هنر وظرافت بکار گرفته نمیشود، نمیتواند ماکول وموافق با ذائقه ما باشد، بعلاوه این نان هیچگاه گرم وداغ وتازه بدست مصرف کننده نمیرسد، در حالیکه جامعه ایرانی همیشه بدنبال نان داغ وتازه بوده است، بنابراین اگر قرار شود که نان بیات ومانده بدست او برسد که همین کار را نانوایی های فعلی هم میتوانند انجام بدهند. اما گروه دیگری معتقدند که در سال های اخیر کیفیت نان های سنتی ما «افت» کرده است واز آن ظرافت ها وریزه کاری ها در پخت نان اثری دیده نمیشوددر حالیکه کمترین تفاوت نان ماشینی با نان های سنتی رعایت بیشتر بهداشت آن است، چون در اینجا برای تهیه نان دست کارگر دخالت ندارد، تا احتمالا نان ها آلوده شوند. مدیر عامل کارخانجات سازنده نان ماشینی میگوید: محمود حداد زاده نخستین مخترعی است که کارخانجات ماشینی تهیه نان سنگک، تافتون ولواش وانواع دیگر نان های سنتی ما را اختراع کرده وهم اکنون نمونه هایی از آن در شهرهای اهواز، بروجرد، بجنورد، تربت حیدریه، قزوین وکرمانشاه وچند شهر دیگر مشغول کار است

یک نمونه دیگر سنگک پزی های ماشینی هم اکنون در سر آسیاب دولاب، قسمتی از مصرف روزانه نان شرق تهران را تامین میکند وقرار است که یک کارخانه دیگر هم در ده روز اینده در نارمک مورد بهره برداری قرار گیرد.

حداد زاده مدیر عامل کارخانجات سازنده ماشین های نان پزی میگوید: این ماشین ها در هر ساعت بین ۵۰۰ تا یکهزار عدد نان سنگک تولید میکنند در حالیکه فقط به سه نفر کارگر برای کنترل وفروش نیاز دارند، نان تولیدی ما گاهی ممکن است تا سه یا چهار روز هم تازه بماند، بنابراین مساله بیات شدن نان هم حل شده است،
هریک از این ماشین های نان پزی دو تن وزن دارند ودر فضای کوچک هر یک از دکاکین نانوایی هم به راحتی جای میگیرند بهای هر دستگاه ان فعلا بین سیصد تا پانصد هزار تومان تعیین شده است
سوای کارخانه های تولید نان های ماشینی سنتی. هم اکنون در تهران کارخانه های دیگر وجود دارد که نان های فرنگی (سفید، لوله ای ونظایر آن) را تهیه میکنند، بعضی از نانوایان معتقدند که توسعه وگسترش این کارخانه های فرنگی پزی به تولید بیشتر نان در تهران کمک فراوانی خواهد کرد.
حدادزاده مدیر عامل کارخانجات تهیه کننده ماشین های نان پزی میگوید: فروشگاه زنجیره ای کورش هر شب آگهی میکند که نان بربری ماشینی را کیلوئی بیست ریال بفروش میرساند در حالیکه همین امروز یک نانوای بربری فروش را به اتهام فروش نان هر کیلو بیست ریال تحت تعقیب قرار دادند وجریمه اش کرده اند، همین تبعیض ها سبب میشود که نانوایان تهران بدنبال تغییر شغل وپیشه بر ایند. چون اگر برای نان نرخ تعیین کرده اند چرا فروشگاههای بزرگ را در گرانفروشی آزاد میگذارند.

کمترین تفاوت نان ماشینی با نان های سنتی رعایت بیشتر بهداشت آن است، چون در اینجا برای تهیه نان دست کارگر دخالت ندارد، تا احتمالا نان ها آلوده شوند.

با نان ماشینی چطورید؟

نان، غذای اصلی مردم مملکت ماست غذایی که از لحاظ پروتئین ها و املاح فراوان آن از لحاظ دلبستگی های ملی به آن، ارزش های فراوان دارد نانوایان تهران میگویند: نان را گران نکرده ایم، بلکه وزن آن را تا دو برابر افزایش داده ایم و در نتیجه به دو برابر قیمت هم می فروشیم چرا که تهیه نان در وزن های پائین صرف ندارد و کارگر هم نمیتواند به اندازه کافی پخت کند، وقتی که کارگر «چانه» را پهن می کند به تنور میفرستد، برایش تفاوت نمیکند که وزن چانه ۳۰۰ گرم است یا یک کیلو. چون همه حرکات پخت نان، مثل چانه گرفتن، چوب زدن، به تنور فرستادن و دولا و راست شدن ها انجام میگیرد، حالا اگر وزن چانه را فرضا ۳۰۰ گرم بگیرند باید برای تهیه یک من نان. ده بار عمل پخت را تکرار کنند در حالیکه اگر وزن دو برابر شود، الزاما این تلاش به ۵۰ درصد تقلیل می یابد و کارگر فرصت بیشتری خواهد داشت و پخت بیشتری دارد و مشتری را زودتر راه میاندازد و از شلوغی هم میکاهد.
سختی کار کارگر نانوایی سبب شده که نه تنها آن شور و شوق و اشتیاق به کار، کشته شود بلکه کارگران فعلی هم بعناوین مختلف به مشاغل دیگر روی اورده اند چون کار نانوایی یکی از مشکل ترین کارهایی است که باید زمستان و تابستان در کنار کوره آتش انجام بگیرد.
یک دوزنده میتواند در بین کار، نیم ساعت، یکساعت استراحت کند، یک راننده تاکسی میتواند در مقابل قهوه خانه توقف کند تا به رفع خستگی بپردازد، اما برای کارگر نانوایی این امکان وجود ندارد، چون اگر تامل کند نان ها میسوزد، یا خمیر ها ترش میشود ویا آنکه سر و صدای مشتری بلند میشود. بهمین دلیل است که نانوایان معتقدند:
نرخ فعلی نان بین ۱۴/۵ تا ۱۷/۵ ریال تعیین شده و این نرخ را در سال ۱۳۵۴ به تصویب رسانده اند در حالیکه مزد کارگر، هزینه پخت و مخارج جنبی و حاشیه ای آن چند برابر افزایش پیدا کرده و در نتیجه نوعی ناهماهنگی و ناموزونی در پخت و ساز و در تحویل و تحول بوجود اورده است که در نتیجه کار را برای نانوا مشکل تر ساخته است.
همین مشکلات سبب شده که کارگران نانوایی تغییر شغل بدهند و با توجه به کمبود نیروی انسانی و فراوانی فرصت های اشتغال، به مشاغل دیگری پناه برند و در نتیجه کار نان پزی را تعطیل کرده اند.
شاید تا چند سال قبل، نانوایی یکی از پر در آمد ترین مشاغل بود ولی این روز ها، نانوا حتی بسختی میتواند خرج و دخلش را برابر و هماهنگ سازد، پس مقتضیات فردی و شغلی ما ایجاب میکند که مشاغل دیگری را برگزینیم تا مورد حمله مصرف کننده قرار بگیریم. در مقابل این حرفها مصرف کنندگان میگویند: این بهانه، تازگی ندارد و قابل توجیه هم نیست چون تا انجا که به یاد داریم خبازان و نانوایان همیشه از کار خودشان ناراضی بوده اند و همیشه تلاش کرده اند تا بعناوین مختلف، نرخ ها را بالا ببرند، کم بفروشند و گران هم بفروشند.

نرخ مادر

یک روز کمبود گندم یک روز کار نانوائی های آزاد پز، یک روز کمبود کارگر و یک روز هم افزایش مزد ها را بهانه قرار میدهند. اما نان، مساله ای نیست که به سادگی از کنار آن بگذریم، چون نرخ نان، نرخ پایه ای همه نرخ ها، یا بعبارت دیگر «نرخ مادر» است این نرخ، نرخ همه کالا ها و اجناس دیگر را تحت الشعاع و مبنای سنجش قرار میدهد، بنابر این اگر نرخ نان بدون مطالعه و بررسی و ناعادلانه افزایش پیدا کند، تورم را در تمام زمینه های دیگر مصرف گسترش میدهد.

عکس نان در صفحات کتاب

نان های تهران، به شکلی در آمده که همه آن ویژگی های سنتی خود را از دست داده تا جایی که بعد از این باید نقش و نگار نان های سنگک را در صفحات کتاب ها و مجلات و روزنامه ها مشاهده کرد، چرا که نه تنها در گذشته دور، که تا همین هفت هشت سال قبل هم شاطر ها در کار پخت نان اعجاز میکردند و همه توان و تلاش خود را، با ذوق و سلیقه و ریزه کاری ها و ظرافت های خاص بکار میگرفتند که در لابلای آنها، نان هایی به قامت دومتر ماکول و گوارا، معطر و خوش رنگ، خشخاشی و زیبا داغ و دلچسب تولید کنند و «هنر» خود را در پخت این نان ها، نشان دهند.

نان هایی که سفر های عقد و ازدواج را زینت میداد با انواع عطریات و رنگ ها پخته میشد تا به وصلت و نکاح یمن و تبرک بدهد اما از نسل آن شاطرهای هنرمند و پر حوصله، شاید فقط به تعداد انگشتان یک دست باقی مانده باشد و بهمین سبب است که نان های فعلی، آن ترکیبات معطر و آن ادویات گوناگون را ندارد و بصورت قطعه ای خمیر و نیم پز در آمده است.

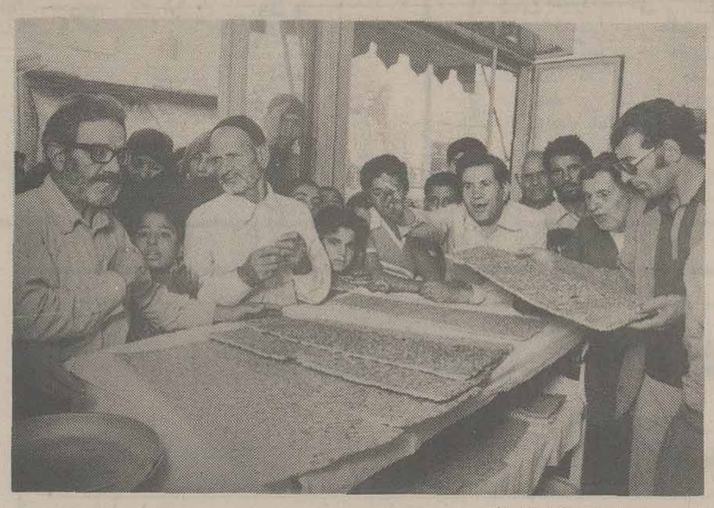

نمایی از یک کارخانه نان ماشینی در تهران. این کارخانه نان سنگک می پزد و چنانکه در عکس پیداست، مشتری هم دارد.

چکمه
گل رخ
مخصوص زمستان بچه ها
آب در آن نفوذ نمیکند. لیز نمیخورد و همیشه گرم است
کفش ملی
مسئول پای شماست
MELLI SHOE CO.

از فردا صبح درقویترین گروه سینمائی پایتخت
اونیورسال ـ پاسیفیک
ایران ـ ساینا ـ تیسفون
رنگین کمان ـ کارون
دریا وآستارا «تجریش»
شیر خفته
زنگی
کارگردان: محمود کوشان
باشرکت: عزت الله انتظامی
ایوان دسنی • منوچهر فرید
ژیلا وایتر هاوزن
همایون اشکان
آرام
محسن مهدوی
فرخ ساجدی
صمیمی فرد • گرجی
تهیه کننده: دکتر اسمعیل کوشان
محصول پارس فیلم

از فردا صبح فقط در
سینما کریستال
برای نخستین بار درایران یک فیلم بیسابقه از بزن بهادریها و شلوغکاریهای دو راننده کامیون که هیچکس حریف انها نمیشد
کارلو پونتی تقدیم میکند
غول هشت پا
زنگی
The 8-WHEEL BEAST
جان کارلو جانینی
میشل کنستانتین
پخش از برادران وارنر
سینما کریستال ـ لاله زارنو چهارراه منوچهری تلفن ۳۱۷۶۷۵ با پارکینگ وسیع جنب سینما

اطلاعات

بنیانگذار: شادروان عباس مسعودی
صاحب امتیاز و مدیر: فرهاد مسعودی
سردبیر: حسین بنی احمد
سال پنجاه و دوم
محل اداره: خیابان خیام. ساختمان اطلاعات
تلکس ۲۱۲۳۳۶ ـ تلگرافی: اطلاعات. تهران.
تلفن ۳۲۸۱

سخن روز

بازی با آتش

«همان طوری که در ماده ۸ فرمان مورخ ۱۶ آبان ماه ۲۵۳۵ مقرر داشته‌ایم: کمیسیون شاهنشاهی مکلف است با توجه به گزارشی که وزارت نیرو از طریق دولت فرستاده و با مراجعه به سوابق امر و برنامه عمرانی پنجم در سازمان برنامه و بودجه، و وزارت نیرو، دقیقا برای ما روشن کند که در امر برنامه ریزی و اجرای طرحهای مربوط به تامین برق کشور درگذشته چه کوتاهی هایی شده که منجر به بروز تنگناهای برق در حال حاضر گردیده است، و چه سازمانها و چه کسانی مسؤول هستند؟

«از طرف کمیسیون شاهنشاهی، هیأتی مرکب از بازرسان بازرسی ویژه نظامی و نماینده کمیسیون شاهنشاهی با حضور نمایندگان وزارت نیرو مامور این تحقیقات هستند که هر چه زودتر نتیجه را به ما گزارش بدهند.»

در امتثال این امر همایونی، هیات ویژه مامور رسیدگی به مساله کمبود برق و تنگناهایی که در نتیجه ان پدید امد، گزارشی تهیه کرد که شرح ان در شماره دیروز «اطلاعات» انتشار یافت.

این گزارش، علاوه بر آن که افراد و سازمانهای مسؤول در ایجاد کمبود برق را بوضوح معرفی میکند، حاوی نکته مهم دیگریست که باید عمیقا مورد توجه قرار گیرد. این نکته دایره نظارت بر چگونگی مدیریت افراد و انجام وظیفه یی را که سازمانهای مسؤول ـ در هر رشته و زمینه یی ـ بر عهده دارند، فراتر از حدودی میبرد که در ظاهر امر تصور میشد. تا پیش ازین، تصور عامه، دایره رسیدگی به چگونگی انجام وظیفه مسؤولان و مجازات خطاکاران را درین چهار چوب محدود میکرد که تنها ان دسته از افراد مسؤولی به مجازات خواهند رسید که مرتکب اعمال نادرست در زمینه های مالی شده باشند. اما گزارش هیات ویژه رسیدگی به علل کمبود برق و تنگناهای ناشی از ان در واقع خط بطلانی بر این تصور نادرست بود و بروشنی نشان داد که در عصر انقلاب، تنبیه و مجازات فقط در انتظار مسؤولانی نخواهد بود که در پرونده شان لغزشهای مالی بچشم میخورد. علاوه بر گزارش یاد شده اظهارات رئیس دفتر مخصوص شاهنشاهی در هفتمین جلسه عمومی کمیسیون شاهنشاهی نیز بیش از هر چیز بر همین نکته مهم تاکید داشت:

«در مورد بعضی از طرحها، بازرسیها بخوبی نشان میدهد که گشایش مالی تا حدی بوده که مجریان حتی نتوانسته اند تمام اعتبارات تامین شده را خرج کنند.»

در دنباله همین اظهارات، رئیس دفتر مخصوص شاهنشاهی خاطرنشان کرد که در مرحله دوم انقلاب بی اعتنایی به مسؤولیت و بازیچه انگاشتن کارهای سیاسی و حیاتی مملکت و این تصور نادرست که وظایف را بالاقیدی و بی مبالاتی انجام دادن و ایام را به بطالت گذراندن منجر به مجازات کسی نخواهد شد قابل تحمل نمیتواند باشد و چنین رویه‌ئی در حقیقت نوعی بازی کردن با اتش است.

باعتقاد ما تاکید بر نکته مهم مورد بحث، در شرائط موجود کاملا ضرورت داشت و هر چه زودتر می بایست به مسؤولان امور ـ در هر مقام و منزلتی که باشند ـ هشدار داده میشد که در دوره کنونی، ایران نه تنها به افراد شریف و پاک نیاز دارد بلکه در پی مسؤولانی است که وجدان کار را با شرافت و مبری از خطاهای مالی امیخته باشند زیرا سهل انگاشتن وظایفی که مستقیما و حتی غیر مستقیم با سرنوشت یک ملت ذیربط است، در بسیاری از موارد زیانهایی ببار می اورد که جبران انها گاه دشوارتر از جبران خساراتی است که از طریق رشوه خواری و بطور کلی سوء استفاده های مالی متوجه جامعه میشود.

مثلث مسکن

دکتر محمد رضاعنایتی ـ جامعه شناس

موضوع زمین و مبارزه بازمینخواری ولایحه تهیه شده از طرف دولت مطلبی است اصولی و ایکاش زودتر ازاین فکر توزیع عادلانه زمین پیش امده بود بهرحال قبلا باید اشاره نمود که مسئله زمین در صورت حل شدن یک سوم مشکل مسکن میباشد. بنابراین باید موضوع مورد بحث روزرا در سه بعد یاسه مثلث مسکن (زمین ـ مصالح ساختمانی ـ نیروی انسانی) مورد تجزیه و تحلیل قرارداد زیرا سه بعد این مشکل نمیتوانند از هم جدا باشند

۱ ـ بحران زمین که مشکل زیربنائی است و باپی بردن بریشه اجتماعی ان و بررسی دوجنبه زیر میتوان تاحدود زیادی مشکل را از پیش پابرداشت:

رشد صنعتی: همان مطلبی است که اغلب کشورهای صنعتی امروز بان مبتلا بوده و بادقت و ممارست مشکلات ناشی از انرا پشت سر گذارده‌اند. کشور مانیز که تازه بدوران رشد صنعتی قدم نهاده ازاین قاعده نمیتواند مستثنی باشد یعنی قطبهای صنعتی کشور که در شهرهای بزرگ قرار دارند همواره روستائیان را بخود جلب کرده و درامد سرانه هنگفت شهری بنیان خانواده های روستائی را درهم ریخته و در نتیجه اقتصاد کشاورزی متزلزل میگردد. خانواده‌های گسترده بسرعت به خانواده هسته‌ای تبدیل شده و زندگی دلپذیر و پردوام خانوادگی برمدار زندگی لرزان ماشینی قرارمیگیرد و چون کشاورزی سنتی مادیگر قادر به تامین درامد کافی برای روستائیان نیست ازاینجهت سیل بنیان کن مهاجران روستاها بامید داشتن درامد همطراز متوجه شهر و قطبهای صنعتی میشوند در چنین شرایطی است که مشکلات عدیده‌ای از جمله مشکل مسکن

در شهرها پیش میاید که موضوع زمین یکی از ده‌ها مشکل موجود بشمار میرود و بناچار باید رفع مشکل زمین و مسکن را که ناشی از زندگی صنعتی میباشد بطریق کشورهای صنعتی جهان از بین برد.

شاید جمع کثیری از خوانندگان کم و بیش مسافرت بین شهری در کشورهای صنعتی جهان داشته و ملاحظه فرموده باشند چطور دردل دشت و کوه و بیابانهای خالی از سکنه دودکشهای کارخانه‌ها سربفلک کشیده و صدای چرخهای کارخانه سکوت عمیق دشت و دمن را درهم می‌شکند و یادیده باشند که سرویسهای منظم حمل و نقل بین نقاط مسکونی و مناطق صنعتی در رفت و امد میباشند، یعنی جز در موارد استثنائی و ضروری همه صنایع سنگین و اصلی در مراکزی خارج از شهر و حومه ان تأسیس میگردد. بنابراین چقدر اسان خواهد بود که دولت ووزارت صنایع و معادن بهیچوجه اجازه تأسیس کارخانه‌های صنعتی و مؤسسات وابسته را تاشعاع ۱۵۰ـ ۲۰۰ کیلومتری شهرها ندهد، زیرا متأسفانه بعضی از سرمایه‌داران ما عادت کرده‌اند ضمن بهره گیری کامل از زندگی راحت شهری باصرف وقت نیم یایکساعته بکارخانه‌های خویش سرکشی کنند و رنج مسافرتهای دوررا دراین باره بخود هموار نمیسازند پیشنهاد میشاید کارخانه‌های موجود نیز از مراکز وحومه شهرها بنقاط کوهستانی و دشتهای لم‌یزرع و خالی از سکنه منتقل گردند و بعبارت دیگر شهرهای صنعتی متعدد در نقاط مختلف کشور تأسیس گردد وروستائیان مملکت به نسبت سنین بین قطبهای صنعتی توزیع گردند باین شرط که این قبیل مراکز تبدیل به محل مسکونی نشده و تاشعاع معین اجازه خانه‌سازی حتی بکارگران داده نشود

دراینصورت خطوط مواصلاتی مجهز قادر به نقل کارگران خواهند بود. منظور است ده روستائیان مامقید به سکونت اجباری در روستاهای خود بوده و بامهارت بیجا بافنهای روستائی کشور و تولیدات کشاورزی را بیکباره دچار تزلزل نگردانند دراتصورت خواهیم دید که بحران زمین و مسکن در تهران و شهرهای بزرگ بهیچوجه وجود نخواهد داشت.

عدم مدیریت صحیح: بانظر اجمالی ریشه بحران زمین و مسکن را میتوانیم در سه سال و چند ماه اخیر جستجو کنیم، یعنی زمانی که مدت قانونی پنجساله محدوده شهری بپایان رسید و مسئولان شهرداری از اجرای قانون توسعه محدوده خودداری کردند. ملاحظه کنیم جمعیت رو بتزاید و خانه بدوش شهرهای بزرگ بااطمینان باجرای قانون توسعه محدوده و بمنظور بهره‌مندی از لانه و کاشانه مستقل و رهائی از پرداخت کرایه خانه صعودی، اقدام به خرید قطعات کوچکی از زمینهای خارج باقیمت ارزان کرده بودند و پس از ۵ سال انتظار باعدم اجرای قانون مواجه شده و چون اطمینانی باجرای قانون دراینده نزدیک نداشتند شروع بخرید زمینهای داخل شهر نموده و در نتیجه قیمت زمین ترقی سرسام‌اوری را پیش گرفت و صاحبان مستغلات نیز بااطلاع از احتیاج شدید عمومی ضمن سوء استفاده اخلاقی کرایه خانه را روزبروز بالا بردند که مهمترین مشکل را برای مسکن مردم پیش اورد و موضوع بصورت یک مسئله غامض اجتماعی درامد.

پس ملاحظه میفرمائید بحران زمین چه ساده بوجود آورده شد و چه مشکلات عظیم اجتماعی را پایه گذاشت. آیا گرانی زمینهای داخل محدوده مصنوعی نبود و آیا مسئولان مربوطه نباید مورد بازخواست قرارگیرند؟

بهر حال اینک که وضع باینصورت در امده است باید صراحتا و صادقانه یاد آور شد که چاره اصلی کار در اجرای قانون توسعه محدوده شهری است تا اطمینان مردم در این باره جلب شده و از طرفی قانون عرضه و تقاضا که اولین و مهمترین اصل اقتصاد سالم است، بموقع اجرا در آید زیرا عطش مردم در داشتن خانه شخصی هنگامی فرو می‌نشیند که ابتکار خانه سازی را خود بعهده گیرند و چون در داخل شهر زمین ارزان و فراوان و بمقدار کافی وجود ندارد

بناچار باید قسمتهائی از قطعات وصل بشهر را ضمیمه محدوده فعلی کنیم. بعبارت دیگر با عرضه زمین نیاز جامعه را بر آورده کرده و زمینه تقاضا را کم کنیم این بهترین راه مبارزه با گران فروشی زمین است و نظر باینکه طبق قانون موجود، خرید زمین فقط بمنظور ایجاد ساختمان است زمانی نیز برای ایجاد بنا در نظر میگیریم و از اینجهت ذخیره و بورس بازی زمین خود بخود از بین میرود. در غیر اینصورت و با کمبود فعلی زمین هر چند هم قوانین صریح و شدید در باره زمین و قیمت آن بتصویب برسد باز هم قیمت زمین در حد معقول نزول نخواهد کرد و خاکبازان حرفه‌ای گریز گاههای قانونی برای پر کردن جیب خود پیدا میکنند. زیرا گرانی زمین با تقاضا های زیاد بصورت پنهانی و نا مشروع باقی میماند. بدیهی است مطلبی که در اینمورد از نظر دستگاههای اجرائی قابل تامل خواهد بود. تأمین خدمات شهری برای مناطق جدید است که میتوان بنحوی راه حل ارائه نمود یعنی از بخش خصوصی در این باره یاری خواست تا درگیری مؤسسات دولتی نیز بحداقل برسد مثلا چه اشکالی دارد شرکتهای خصوصی اب، مناطق جدید را با حفر چاههای عمیق و لوله کشی داخلی و ایجاد شبکه برق را بطور ملی تامین کرده و شهرداریها با دریافت وجوه لازم از ساکنان مناطق ضمیمه شده به محدوده، اسفالت و نظافت محلات را زیر نظر گیرند. در باره تعلیم و تربیت با تصمیمات اخیر وزارت اموزش و پرورش ایجاد مدارس جدید خود بخود به بخش خصوصی واگذار خواهد شد سایر خدمات را نیز بهمین نحو میتوان تأمین نمود. از این گذشته توسعه محدوده شهری امتیازات دیگری نیز خواهد داشت اولا با خانه دار شدن مردم خانه بدوش میزان علاقمندی آنان به سرزمین آباء و اجدادی بیشتر میشود ثانیا مشکل بزرگ ترافیک بمقدار کافی حل شده و حجم فشرده عبور و مرور شهری گسترش و ارامش خواهد یافت ثانیا فضای خفقان اور فعلی محدوده باز و سالمتر خواهد شد.

بحران مصالح ساختمانی:

مشکل دیگر مسکن که پس از تأمین زمین بطور چشمگیر سد راه خانه سازی است نبودن و گرانی مصالح ساختمانی است که برای رفع آن دو راه بنظر میرسد.

الف: سرمایه گذاری هر چه بیشتر دولت در تأسیس کارخانه های سازنده انواع مصالح ساختمانی یعنی تنها بامید بخش خصوصی ماندن نقض غرض است زیرا بخشهای خصوصی بعلت درگیری با کارگران غیر ماهر و کم کار و بطور کلی بحران نیروی انسانی کمتر باینکار رغبت نشان داده و از طرفی عده‌ای از انان با ایجاد بازارهای مصنوعی سود غیر عادلانه تقاضا میکنند بنابر این دولت میتواند برای تأمین منافع مصرف کننده با بودجه و مقدورات کافی که در اختیار دارد، خود بزرگترین تولید کننده مصالح ساختمانی باشد. یعنی قسمتی از اقتصاد را دولتی اعلام کند چنین اقدامی در مواقع بحرانی و استثنائی بنفع جامعه است بدیهی است پس از رفع بحران و جریان عادی امور دست بخش خصوصی را در تولیدات کالای ساختمانی باز خواهد گذاشت و بعبارت دیگر در اینمورد دولت باید بیاری مردم شتافته و در تأمین نیازمندیهای ضروری دست استمداد انانرا صمیمانه بفشارد.

ب: مادام که وضع بحرانی مصالح ساختمانی وجود دارد برنامه های عمرانی که در درجه سوم و چهارم اهمیت قرار دارند به بعد موکول شده و برنامه خانه سازی نیز تحت کنترل شدید در اید بنحوی که صدور پروانه ساختمان فقط برای خانواده های محتاج صادر گردد و برای شرکتهای بزرگ که مصالح ساختمانی را بهر قیمت و با بالاترین قیمت بدست میاورند محدودیتهای لازم بوجود اید.

بحران نیروی انسانی:

با رشد سریع اجتماعی و اقتصادی در چند ساله اخیر کمبودی از نظر کارگران ماهر و نیمه ماهر و متخصصان بچشم میخورد. زمانی بود که کارگران کشور بدنبال کار نقاط مختلف را زیر پا گذاشته و از شهری بشهر دیگر روان بودند و در حال حاضر این کار فرمایان هستند که میباید برای کشف نیروی کار بهر دری زده و گران ترین مزد را پرداخت کنند. وضع بدانجا رسیده است که هر روستائی بی اطلاع با تظاهر باگاهی از امور فنی و مختصر تجربه‌ای که طی دوران اقامت در شهر اندوخته است بیشترین مزد را برای کمترین کار مطالبه میکند و حتی شنیده میشود کارگران عادی ساختمانی نوع کار خود را قبلا از کارفرما پرسیده و مثلا برای کار در افتاب یا سایه و یا کارهای سبک و نیم سنگین مزدهای جداگانه مطالبه میکنند. خطر کمبود نیروی انسانی بیشتر از انجهت است که نوعی بیکاری پنهان و ضایعات فنی بوجود اورده است یعنی کم کاری و بد کاری در تمام سطوح کارهای تولیدی بچشم میخورد و این خطری است بزرگ برای صنایع اینده کشور و هم از اینجهت است که بخشهای دولتی با وسائل لازم به جلب نیروهای انسانی همت گماشته و بخشهای خصوصی با پرداخت مزد بیشتر انانرا بسوی خویش میکشانند.

ادامه این بحث را فردا مطالعه فرمائید

در خیابانهای لندن!

لندن ـ ضیاءالدین دری

دیدار هموطنان عزیز ایرانی در خیابانهای لندن باعث خوشوقتی است، لیکن در سر زمینی که با تهران ۶ ساعت راه هوایی توسط جمبوجتهای غول پیکر دارد، اوای هموطن که چندین سال است مدام در حال قهقهه زدن می باشد و شاد از پیروزیهای بزرگ اخیر است خوش اهنگ و گوشنواز است. وقتی که فخری خانم و عذرا خانم و صغری خانم دست در دست مجید اقا و حمید خان و شهین و مهین را در خیابان آسفورد لندن شاد و شنگول با جیب های پر از اسکناسهای ایرانی خوش فروش که هر لحظه اماده اند تا به پوند تبدیل شوند می بینیم شاید و نه حتما احساس غرور و سر بلندی میکنیم ـ که اگر نه تلاش برای رفع مشکل ترافیک تهران هنوز کاملا رضایتبخش نیست و اگر چه گاهی بخاطر بعضی بی دقتی های ناشی از جدی تلقی نکردن مسئولیتهای اجتماعی گرفتاریهایی هر چند جزیی ولی هشدار دهنده بوجود می اورد، رشد سریع اقتصادی در بین خانواده های ایرانی روز بروز افزایش یافته و این افزایش ثمرات و نهاد های بسیاری از جمله پرواز های مکرر با جتهای بزرگ بسوی اقصا نقاط دنیا میباشد که در چنین شرایطی مشکل ترافیک تهران چندان بچشم نمیاید و امید است که اروپا دیده ها نیز کمی منصف بوده و از ترافیک کشنده لندن و پاریس (در کنار انهمه پل های هوایی و مترو ها و قطار های تندرو) و از پی برقی لندن و شهرستانهای انگلیس حرفی بزنند و تذکری به دوستان و اشنایان خود بگویند، و شهردار و کارمندان شهرداری را کمی اسوده بگذارند تا شاید فرجی شود و این اشکالات ناشی از جهش بسوی صنعتی شدن مطلق را چندان بزرگتر از حد معمول ننمایند که در هر جهش عام‌المنفعه‌ایی کمی گرفتاری وجود دارد و باید با تحمل، انها را پشت سر گذاشت.

با این مقدمه که شاید به اصل مطلب ربطی نداشته باشد که دارد بد نیست کمی به بررسی رفتار و کردار هموطنان عزیزمان در خارج از کشور بپردازیم که بارها و بارها دیگران از ان یاد کرده و بسیار توصیه ها شده ولی کماکان تکرار گونه هایی از برخورد های اشتباهی و یا عمدی در گوشه و کنار خیابانهای شهر های اروپایی از جانب توریستهای ایرانی بچشم میخورد که متاسفانه باید گفت برای اروپائیان دیگر بی تفاوت شده و در حقیقت ان نوع کردار های غلط را از جانب مرتکب شوندگانشان امری عادی میدانند ـ در این زمینه باید بدین مسئله اشاره کرد و پرسید که اصولا توقع این دسته از مسافران ایرانی، از اروپائیان چیست؟ علت فریاد زدنهایشان در خیابانها و فروشگاهها چیست؟ چرا با ورودشان بر هر مغازه مثل قوم مغول شروع به ویران کردن مغازه میکنند و تمام تزئینات را بهم ریخته البسه ها را نابجا و اشفته مینمایند.

درست است که پول بسیاری خرج میکنند و صاحب مغازه در ازای فروش خوبش ان رفتار را چندان بدل نمی گیرد ولی چرا؟ باید باردیگر باصدای بلند گفت بچه دلیل در فروشگاههای بزرگ باخط زیبای ایرانی نوشته اند «دزدها تحت تعقیب قرارمیگیرند» چرا ان اقای محترم و یاان خانم عزیز از روی

بقیه درصفحه ۲۲

پاسبانهای راهنمایی، تخلف های رانندگان را گزارش می کنند

شمارا بخدا بچه‌هارا سرگردان نکنید

مهین پزشکپور

درست است که در اجرای بعضی تصمیمات، عجله و شتاب بخرج میدهیم و بدون مطالعه وشوروبررسی تصمیم به اجرای برنامه ای میگیریم که بعدهایی بمضربودن و یا لااقل مفید نبودن ان میبریم و دادو قال راه میندازیم و گناه را بگردن این و ان که اصلا اجرای این طرح و این برنامه از ابتدا غلط و اشتباه بوده و بدرد ما نمیخورده.....و درست است که انچه باید بکنند خواهند کرد و گوش باینحرفها نمیدهند و نوشتن مقالاتی از اینقبیل هم شاید زیادی و بی معنی باشد ولی من بعنوان یک مادر و یک معلم ناچارم مطالبی را در باره تعطیل دوروز اخر هفته مدارس متذکر شوم تا در پیشگاه قضاوت اجتماعی که چه عرض کنم لااقل نزد فرزند خودم شرمنده نباشم که چرا نگفتم!

اگر بخاطر داشته باشید تازه مدارس افتتاح شده بود که صحبت از دوروز تعطیل در هفته بمیان امد و پس از بحث کوتاهی در جراید موضوع مسکوت ماند و همین سکوت مرا ترسانده که نکند در خفا تصمیم بگیرند و بکباره و ناگهانی این برنامه را هم مثل برنامه های دیگر که بدون تعمق و مشورت و انطباق ان با محیط و اجتماع و روحیه مردم ما بتقلید از خارجی ها انجام داده اند، اجرا کنند.....

گاهی اجرای این تصمیم ها که از روی شتابزدگی گرفته میشود خسارات و زیانهای غیر قابل جبرانی ببار میاورد که نه پشیمانی و اظهار تاسف و نه بعد از سالها گفتن اینکه این برنامه از ابتدا بصلاح نبوده، دردی را دوا نمیکند.....

لابد انهائیکه نظریه دو روز تعطیل را در مدارس پیشنهاد کرده اند برای اینکار دلائلی دارند ولی بنظر من دو روز تعطیل مدارس نه تنها کمکی بحال دانش اموزان نخواهد کرد بلکه بچه ها را تنبل و تن برور و راحت طلب و خوشگذران بار خواهد اورد.

عده ای عقیده دارند که بچه ها یک روز را بانجام تکالیف خود میپردازند و روز دیگر را بگردش و استراحت و تفریح!

از شما میپرسم ایا اینهمه تعطیلی و گردش و استراحت در سراسر سال کافی نیست؟ یکروز برف سنگین، یکروز گرمای شدید، یکروز باران و سیلاب مدارس را تعطیل میکند و اگر خوب حساب کنیم بچه ها تا یکی دوماه از سال تحصیلی گذشته برنامه مرتب و منظمی ندارند و بعد از عید هم که عملا کلاسها نامنظم تشکیل میشود.......

و از این گذشته، اصولا چرا بچه ها را تا باین اندازه علاقمند بگردش و استراحت و تفریح بار بیاوریم؟ بچه ها هر چه بیشتر سر گرم مطالعه و خواندن و نوشتن و اموختن مطالب اموزنده باشند سالم تر میمانند والا تصور کنید انقدر وقت اضافی داشته باشند که پای برنامه های اموزنده (!) تلویزیون(که البته اموزش دزدی، هفت تیر کشی و ادمکشی و عشقبازی و بوس و کنار...... میدهد) بنشینند و یا در خیابانها پرسه بزنند و باین و ان متلک بگویند و یا جلوی سینما ها بایستند و بدیدن فیلمهائی بروند که سراسر درس الودگی، بیعفتی، خیانت، تجاوز و دزدی میدهد، چه چیز دستگیرشان میشود؟

اگر تقلید از کشورهای خارجی دو روز تعطیل میکنم باید بدانیم که انها باندازه ما تعطیلات عید و تابستان و سوگواری و جشن و سرور ندارند و در فصل تابستان انقدر برنامه های متنوع و سرگرم کننده که جنبه تفریحی و ورزش و اموزش برای بچه ها فراهم شده که جوان، لحظه ای بیکار نمیماند...... صدها کلاس علوم و فنون و حرفه برای انها باز است که بچه ها نمیدانند کدامیک را انتخاب کنند، استخر شنا زمین بازی، تنیس، بیس بال، فوتبال و دوچرخه سواری و...... همه و همه در اختیارشان هست.....

برنامه بازدیدهای علمی، باز دید از موزه ها و آثار تاریخی مسافرتهای دسته جمعی، و تسهیلاتی که برای مسافرت از کشوری بکشوری دیگر برای جوانان قائل میشوند.... خلاصه انقدر برنامه فراوانست که جوانان و خانواده ها در انتخاب آنها مردد میمانند و وقتی اضافی برای بیکاری و تلف کردن و بتلویزیون خیره شدن و پرسه زدن در خیابانها یا جمع شدن با رفقای ناباب در دیسکو تک و گوش کردن بموزیک بلند و گوشخراشی نوار و ضبط صوت باقی نمیماند.....

حال باید دید اگر، بخواهیم دو روز در هفته تعطیل داشته باشیم کدامیک از این برنامه ها را بطور کامل و دقیق و درست میتوانیم اجرا کنیم و بچه ها را بسوی سرگرمی های اموزنده و سالم بکشانیم؟

از طرف دیگر برنامه کلاسی در پایان سال تمام نمیشود و اغلب مطالب کتابها نیمه کاره میماند و نه تنها از ساعات تدریس آنها نباید کاسته شود بلکه ساعات بیشتری باید اضافه گردد..... و از این گذشته موقعی بچه ها باید یک روز تعطیل اضافی داشته باشند که از همان شروع سال تحصیلی، کلاسها، کتابها، معلم، همه اماده و مرتب باشد، اگر برنامه های اموزشی مدارس برای اماده سازی کودکان و دانش اموزان کافی است پس اینهمه کلاسهای شبانه و روزانه که برای باصطلاح تکمیل برنامه های اماده سازی و بنام کلاس تقویتی در این شهر و تمام شهرهای مملکت دایر است چه لزومی دارد؟

بنابر این بجای تعطیل پنجشنبه ها، بهتر است از این روز برای تقویت دروس چون ریاضیات و علوم و زبان استفاده کرد و یا بچه ها را در ازمایشگاهها و کارگاهها بکار واداشت و حرفه و فنی بانها اموخت که در زندگی امروز و فردایشان بدرد بخورد...... والا تعطیل کردن اگر بنفع بچه ها باشد، چه بهتر که هفته‌ای هفت روز را تعطیل کنید و هر سال در اول خرداد ماه یک کارنامه قبولی بهر یک از بچه ها بدهید، هم بچه ها راضی، هم معلم راضی و هم ترافیک راضی و هم وزارت اموزش و پرورش راضی از اجرای یک برنامه!

چهل سال قبل...

نمایندگان دولت شاهنشاهی در مراسم تشییع جنازه آتاتورک

خلیل فهیمی «فهیم الملک»

چون روز اول اذرماه «۲۲ نوامبر» مراسم تشییع جنازه اتاتورک رئیس جمهوری فقید ترکیه در انکارا انجام خواهد یافت دولت شاهنشاهی ایران جناب اقای خلیل فهیمی سفیر کبیر دولت شاهنشاهی مقیم انکارا با سمت فوق‌العاده و هیئت لشگری مرکب از تیمسار سرلشگر نخجوان و تیمسار سرلشگر کوپال و سرکار سرهنگ حسن ارفع و یکدسته مرکب از پنجاه و دو نفر از سپاهیان و سه نفر از افسران را برای شرکت در مراسم تشییع، انتخاب و بسوی انکارا رهسپار گردیدند.

بپاس احترام رئیس جمهوری فقید ترکیه هیئت لشگری دولت شاهنشاهی حامل پرچم هنگ نیز خواهند بود.

دانشجویان اعزامی

یکعده از هنرجویان فارغ التحصیل بخش مکانیک هنرستان صنعتی برای تکمیل معلومات خود از طرف وزارت پیشه و هنر به اروپا اعزام گردیدند که معلومات فنی خود را در کارخانه های اروپا تکمیل نموده و در بازگشت در بنگاهها و کارخانه های دولتی و ملی مشغول کار گردند. این عده عبارتند از اقایان: حسین بهارلو، محمود عباسیان، علی جاویدی، پرویز غنی، تقی اسکندربان، جبیب‌الله نعمتی،

سخن رانی همگانی

چون بموجب اساسنامه پرورش سالمندان تصویب شده از طرف هیئت وزیران همه ساله باید در پای تخت و کلیه شهرستانها مجالس سخن رانی همگانی برای روشن ساختن افکار عامه تشکیل و در اطراف مسائل اخلاقی، پرورش، بهداشتی، تاریخی و اجتماعی و شاهپرستی و میهن دوستی سخن رانده شود اینک در سال تحصیلی جاری اقدام به تشکیل مجالس سخنرانی در تالار دبیرستان ها و دبستان های زیر:

دبیرستان مروی، دبستان مختلط ۳۰ واقع در سه راه امین حضور، دبستان مازیار چهار راه حسن اباد کوچه حمام ستارزاده، دبستان شاهدخت کمرک اقدام شده و هر هفته روزهای دو شنبه، سه شنبه، پنجشنبه ساعت ۷ بعد از ظهر دائر خواهد بود.

خانه اجاره

آقای هاشمی خائری در ستون اجتماعی مینویسد: البته روزنامه نمیتواند با اگهی دهندگان مدعی شود که چرا چنین و چنان اگهی میدهند. در واقع صاحبان اگهی درحدود نظامات جاری ازاد هستند هرجور بخواهند اگهی بدهند. ولی این مسئله مانع ان نیست که گاهی در اگهی های چاپ شده سیر و مطالعه کنیم. مثلا در ستون نیازمندیهای اطلاعات یکی اگهی داده است که: «یک منزل باچهار اطاق و حیاط و سایر لوازم در کوچه... کرایه مناسب برای یک زن و شوهر حاضر است».

شاهد برسر «یک زن و شوهر» است. یعنی اگر بچه داشته باشند، اگر کلفت و خانه شاگرد داشته باشند، اگر زن یاشوهر او برادر یاخواهر کوچکی داشته باشد خانه به انها اجاره داده نمیشود! خدا کند نیت صاحب اگهی اینطور نباشد. ولیکن بطور کلی من نمیدانم چرا به خانواده هائی که بچه دارند خانه اجاره داده نمیشود؟ پس خانواده هائی که بچه‌دار هستند و بضاعت ان‌ها بداشتن خانه ملکی نمیرسد اینها کجا زندگی کنند؟

در اگهی های رسمی حراج که باز در همان شماره درج شده اگهی راجع به بحراج اتومبیلی را خواندم و بی اختیار خنده ام گرفت زیرانوشته است: «یک دستگاه اتومبیل... شماره... تهران که فاقد کیلومترشمار، ساعت امپر روغن اچار و اسباب و ابزار و لوله لاستیکی، جای روغن کلاج، استارتر، باتری، ماکینه، دینام، شیشه، افتومات، رادیاتور، لاستیک، چراغ دست راست، شلاق ترمز، کاربوراتور، بوق، رینگ چرخ، جک و غیره!!» مهره های چرخ، دوشک، کلیه ابزار ماشین «!!» میباشد و شاسی ان شکسته و غیر قابل حرکت میباشد... الی اخر»

این اتومبیل بااینهمه مزایا و محسنات در ۱۵۰۰۰ ریال بحراج گذارده شده یعنی حراج ان از ۱۵۰۰۰ ریال شروع میشود. شاید هم واقعا ارزش داشته باشد ولیکن وقتی من اوصاف ان را نمیخواندم اتومبیلی را دردهن خود تصور میکردم که دست ماهر میکانیکی ان را دارد از هم بازمیکند و هر تکه ان را بجائی پرتاب نموده باخر سطر که رسیدم دیدم مثل اینست که دیگر چیزی بجز چرخهای چوبی و حلقه اهنی ازان باقی نمانده است و همین که بکمترین حد ارزش ان یعنی ۱۵۰۰۰ ریال برخورد کردم بی اختیار متعجب شدم زیرا دیدم که این اتومبیل هنوز به اندازه خریدن یک خانه چهار اطاقی در جنوب شهر ارزش دارد!

وضع کالا

گرگان ـ برنج صدری یکمن ۴ ریال و ۴۰ دینار در بازار و شعب شرکت برنج بفروش میرسد. بهای روغن در گرگان یکمن ۲۴ ریال است. داد و ستد قالی ترکمنی کساد و معاملات عمده نمیشود. زارعین و فلاحین مشغول حمل پنبه به کارخانه بندرگز میباشند.

«نقل از اطلاعات ۲۳ ابان ۱۳۱۷»

راه پیشگیری از مهاجرت روستائیان بتهران

مهندس بهمنی قاجار

هرروز مهاجرت از روستاها بشهرستانهای کشور بخصوص تهران زیادتر میشود. در تهران صد ها ساختمان نوساز بدست این کشاورزان از ده و مزرعه بریده در دست ساختن است. ساختمان های مرتفع ده طبقه و بیست طبقه با کد یمین و عرق جبین روستائیان و خوش نشین ها در تهران بالا میرود و شاید در اینده موجب تورم و تراکم خانه و اپارتمان شود. این بازار پر رونق کار موجب شده که روستائی در ده نماند و بشهر مهاجرت نماید. در نتیجه دهات خالی مانده و در بعضی از روستاهای کوچک حتی خانه ها نیز خراب شده چون ساکنین ان بکلی بشهر ها کوچ نموده اند. این کوچ بزرگ هر روز در تزاید است و بهار و تابستان و پائیز و زمستان نمی شناسد و بیم ان میرود که کم کم کار بجائی برسد که پایه کشاورزی سنتی ما که مایه حیات ازلی و ابدی ملک و ملت است از هم پاشیده شود. قنات ها خشک گردد و کاریزها در اثر عدم توجه، بویرانی گراید. این مهاجرت مضارش تنها دامن کشاورزی را نمیگیرد بلکه دامپروری را هم از رونق می اندازد، زیرا وقتی روستا خالی شد دیگر کسی نیست که گوسفند ها را برای چرا بصحرا ببرد و واژه «چوپان» و شغل چوپانی و شبانی بمرور زمان بدست فراموشی سپرده خواهد شد. چه مقامی باید از این ایلغار خطرناک جلوگیری نماید؟ یا بطریق منطقی و اقتصادی جای خالی مهاجرین را با عوامل دیگر انسانی توام با وسائل ماشینی پر کند برای حل این مهم باید ملت و دولت و حزب رستاخیز یکباره بپا خیزند و چاره اندیشی نمایند. سکوت و مسامحه در این امر مهم بنظر هر وطن پرستی خیانت بکشور و ملت است. اگر کشاورزی ما از دست برود و منابع دیگر ثروت مانند نفت هم بپایان برسد تکلیف نسل های اینده چیست؟ نسل حاضر در مقابل تاریخ و نسل اینده یک وظیفه اصولی دارد و ان اینده نگریست و حفظ منابع و درامد کشور. اخر هیچ پدر عاقلی اولاد و احفادش را بدست تقدیر نمی سپارد. بلکه سعی میکند ماترک و ارثیه ای برای انها بگذارد. این فریضه مذهبی و ملی ماست باید کاری کنیم که ایندگان از ما به نیکی یاد کنند نه بزشتی و دشنام. همه مشکلات جهان قابل حل است. بقول معروف غیر ممکن وجود ندارد. باید دید چطور ملل مترقی که این مراحل را پشت سر گذاشته‌اند، این مشکل را حل کرده اند. از اقدامات و فکر انها تا حدودی که با وضع کشور و فرهنگ ما تطبیق مینماید بهره گرفت و اقدام کرد یا خودمان راه تازه‌ای پیشنهاد نمائیم. بنظر نگارنده برای جلوگیری از مهاجرت کشاورزان به شهرستانها بخصوص تهران باید با مطالعه و دقت دست بکار اساسی زد و انهم محدود نمودن ساختمان به ویژه بنا های لوکس و مجلل و پر خرج است. در حال حاضر که صدها عمارت در تهران خالی مانده، این کار ضروری است و چندین خاصیت دارد:

اول اینکه بیهوده در این راه سرمایه گذاری نمیشود و وقتی جلوی بساز و بفروشها و دلال بازی را گرفتند، پولداران مجبور میشوند در قسمت کشاورزی سرمایه گذاری نمایند.

دوم ـ وقتی این ساختمانها بنا نشوند نیاز به کار گر کم میشود در نتیجه از تعداد مهاجرین، بنا بر

بقیه در صفحه ۲۲

تفاوت ۵۰ سال کشاورزی ایران

محمد غفاری

آقای محمد علی سفری که تا بحال خیال میکردیم کارشناس مسائل حج و اوقاف هستند، چند شب پیش در اطلاعات مقاله‌ای درباره وضع کشاورزی ایران طی پنجاه سال اخیر نوشته بودند که باید گفت خدا کند تخصص ایشان در مسائل حج و اوقاف، مانند اطلاعاتشان درباره وضع کشاورزی مملکت و بخصوص درباره تاریخ معاصر این آب و خاک نباشد.

ایشان در مقاله «کسی که راست گوید محترم گشت» ابتدا به گزارشی از مرحوم صمصام الملک معاون وزارت سابق فلاحت و تجارت و فوائد عامه اشاره کرده‌اند که در آن از تنگناهای کشاورزی ایران سخن گفته شده است و سپس این گزارش را با اظهارات شخصی درباره تولید قند ایران در سالهای اخیر مقایسه کرده‌اند و آنگاه چنین نتیجه گرفته‌اند که «با حدود پنجاه سال فاصله زمانی..... متاسفانه باین نکته میرسیم که هنوز در خم اول کوچه در جا میزنیم»

آقای محمد علی سفری باید تجاهل فرموده باشند که میگویند طی پنجاه سال اخیر هیچ اقدامی در جهت بهبود وضع کشاورزی ایران بعمل نیامده است، و گر نه هر کودک دبستانی امروزه میداند که اصولا هر گونه مقایسه‌ای بین ایران امروز و ایران پنجاه سال قبل چه در زمینه کشاورزی و چه در سایر زمینه‌ها، قیاس باصطلاح مع الفارق است.

هنگامی که یک نویسنده مسائل اجتماعی قلم بروی کاغذ مینهد تا یکسره بر همه کارها و تلاش‌ها و موفقیت‌های نیم قرن اخیر مملکت ما در زمینه کشاورزی خط بطلان بکشد و تبدیل یک جمعیت ۱۰ میلیونی فقر زده و رنجور و بی غذا مانده به یک ملت ۳۴ میلیونی مصرف کننده و غنی سالم و پر خوراک را هیچ انگارد، باید این نکته را بیاد داشته باشد که تزریق اطلاعات نادرست به نسل جوان و ناچیز جلوه دادن تلاش‌ها و کوشش های پنجاه سال اخیر و تحقیر خدماتی که بهرحال ایران امروز را به ایران امروز تبدیل کرده است، در پیش مردمی که میهن خود را دوست میدارند و تنگناها را تنها از روی علاقه به وطن بازگو می کنند، میهن پرستی نیست.

هیچکس منکر این حقیقت نیست که رشد کشاورزی مملکت ما بارشد جمعیت و رشد سر سام آور و دائم التزائد مصرف هماهنگ نبوده است اما آدمی باید بسیار جرات داشته باشد که بگوید «کشاورزی ایران طی پنجاه سال تغییری نکرده..... ومتاسفانه..... هنوز در خم اول کوچه در جا میزنیم».

جمعیت ایران در پنجاه سال پیش یعنی حوالی سال ۲۴۸۴ شاهنشاهی در سندهای مختلف بین ۸/۵ تا ۱۰ میلیون نفر ذکر شده است و بهرحال اگر رقم واقعی و قطعی را ده میلیون بدانیم، ۸/۵ میلیون نفر از این جمعیت روستا نشین بوده‌اند در آن هنگام جمع کل هزینه های عمومی دولتی ۲۴۷ میلیون و یکصد هزار ریال و متوسط هزینه دولتی هر یک نفر از جمعیت کشور تنها ۲۴ ریال بود.

نگاهی به ارقام مربوط به میزان تولیدات کشاورزی ایران در پنجاه سال قبل میافکنیم تا ببینیم در خم اول کوچه آقای محمد علی سفری، چه خبر بوده است:

گندم آبی و دیم: ۱ میلیون تن
جو آبی و دیم: ۵۷۰ هزار تن
محصولات جالیزی: ۳۰۰ هزار تن
برنج: ۲۰۰ هزار تن
میوه جات سرد سیری: ۱۰۰ هزار تن
حبوبات: ۵۰ هزار تن
پنبه: ۳۸ هزار تن
انگور: ۱۲۰ هزار تن
سبزیجات: ۴۰ هزار تن
مرکبات: ۱۰ هزار تن
توتون: ۸هزار تن
پسته: ۶ تن
زعفران: ۱/۵ تن

و اینک که بزعم آقای محمد علی سفری هنوز در خم اول کوچه در جا میزنیم، ـ تولیدات کشاورزی مملکت از اینقرار است:

گندم آبی و دیم: ۵/۵ میلیون تن
جو آبی و دیم: ۱ میلیون تن
محصولات جالیزی: ۱/۵ میلیون تن
برنج: ۱ میلیون تن
میوه جات سرد سیری: ۵۰۰ هزار تن
حبوبات: ۲۴۵ هزار تن
پنبه: ۷۵۰ هزار تن

انگور: ۵۰۰ هزار تن
سبزیجات: ۳۴۰ هزار تن
مرکبات: ۵۴۰ هزار تن
توتون: ۱۴ هزار تن
پسته: ۴۰ هزار تن
زعفران: ۱۸ تن

پنجاه سال پیش جمع کل اراضی زیر کشت میهن ما اعم از آبی و دیم و آیش، هفت میلیون هکتار بود و امروز حدود بیست میلیون هکتار.

در این مدت بسیاری فرآورده های جدید کشاورزی در ایران تولید شده است که پنجاه سال پیش وجود خارجی نداشت. در آن زمان فرآورده هائی نظیر چغندر قند (با رشد تولید خیره کننده اش در سالهای اخیر)، نیشکر، سوژا، ذرت خوشه‌ای و محصولات دیگری از این قبیل در صحنه کشاورزی دیده نمیشد و آفتابگردان و ذرت نیز در حواشی مزارع و جالیزها و بمقدار بسیار کم و غیر قابل ملاحظه کشت میشد.

بهمین نحو رشد افزایش تولید فرآورده های دامی نیز طی پنجاه سال گذشته بیش از آن بوده است که بتوان با نیش قلم و صفری و کبری چیدن و اسمان و ریسمان بهم بافتن منکرش شد.

در سال ۲۴۸۴، جمع کل تولید گوشت قرمزاعم از گوسفند، گاو، گوساله و بز کمتر از ۶۰ هزار تن بود و این رقم اکنون حدود ۵۵۰ هزار تن است در حالیکه مصرف سرانه گوشت قرمز در ایران بسرعت از مرز ۲۴ کیلو گرم فراتر میرود و شما دست کم در بین کشورهای همسایه نمیتوانید چنین رشدی را سراغ کنید.

تولید گوشت مرغ در این فاصله از ۱۰ هزار تن به ۱۱۰ هزار تن و تولید شیر از ۶۵۰ هزار تن به دو میلیون و ۷۰۰ هزار تن رسیده است و تقریبا قلمی از اقلام تولیدات کشاورزی ایران نیست که نتوان بهمین نحو در باره اش داوری کرد.

بی تردید همانگونه که بالاتر اشاره شد، افزایش تولیدات کشاورزی با آهنگ رشد مصرف همگام نبوده است. یک فرد ایرانی که پنجاه سال پیش سالی ۱۴ کیلو گرم برنج، ۵ کیلو حبوبات، یک کیلو مرکبات، شش کیلو انگور، ۷ کیلو میوه جات سردسیری، ۴ کیلو سبزیجات، شش کیلو گوشت قرمز، یک کیلو گوشت مرغ، یک کیلو چربی و ۴/۵ کیلو شکر مصرف می کرد اکنون ۴۰ کیلو گرم برنج، ۲۵ کیلو حبوبات، ۱۵ کیلو مرکبات، ۱۵ کیلو انگور، ۱۶ کیلو میوه جات سره سیری، ۱۸ کیلو سبزیجات، ۲۴ کیلو گوشت قرمز، ۵ کیلو گوشت مرغ، ۹/۵ کیلو چربی و ۳۱ کیلو شکر مصرف میکند.

در این باره می توان کتابی نوشت، و در پایان این کتاب باید فصلی نیز در باره ضرورت وجود حس مسئولیت در برابر اجتماع اضافه کرد، حسی که همه ما باید داشته باشیم بویژه هنگامی که دست به قلم میبریم تا در باره پنجاه سال از درخشان ترین و در عین حال پر مخاطره ترین دوره های تاریخ یک ملت سخن بگوئیم.

چه چیزهامان باید «پارسی» باشد

بامطالعه نوشته های آقای انقطاع پیرامون زبان پارسی براین بنده کمترین معلوم شد که جناب استاد هم نه زبان تازی را نیکومیداند نه زبان عجمی را! علیرغم فرموده ایشان، کلمه انقطاع که شهرتشان نیز مییابد و طبیعتا آقای انقطاع باید آگاهی بیشتری در مورد این واژه داشته باشند، بهیچوجه (بگونه رباعی مزید) نیست و کاملا «ثلاثی مزید» است ضمنا چون قبول فرموده‌اند که این کلمه مصدرباب انفعال است، بنابراین معنی آن نیز نمیتواند «برش» باشد، زیرا برش درزبان پارسی اسم مصدر است نه مصدر. علیهذاهرگاه آقای ناصر انقطاع موفق شد نام فامیل خودرا بپارسی برگرداند، آنگاه خواهد توانست در عرصه جایگزینی لغات پارسی، اظهار وجود کند. اما برای اینکه آقای انقطاع بنده را نیز مورد حمله خود قرار ندهند و نگویند این هم مثل بقیه «سخن استواری ندارد و جستار؛ رایشوخی برگزار میکند و جزتاختن بنام من چیزتازه‌ای در نوشته‌اش نبود». چند کلمه چیزتازه هم بنوشته خود اضافه میکنم:

۱ـ نامبرده در مقالات خود تکیه بسیاری برجملاتی از قبیل (ماپارسی سرایان) یا (شماتازی ۱۸۱ به نظر و درهم نویسان) دارد که این کاراگر بهمین منوال ادامه یابد بنظر من ایجاد نوعی تفرقه ودودستگی در صحنه ادبیات این کشور خواهد کرد و از طرفی بنده هنوز تصور نمیکنم قبل از تعیین تکلیف زبان پارسی، ایشان صلاحیت اطلاق کلمه مارا برخودوامثال خود اشته باشند و تاکنون حتی هیچ صاحبنظری نتوانسته نویسندگان و شاعران ارجمند گذشته یافعلی کشوررا که گهگاه لغات عربی را در نوشته ها و اشعار خود به خدمت گرفته‌اند تازی پرداز خطاب کند و آقای انقطاع ویارانشان را چون ازچند لغت جستار، نماد، ورجاوند، هوده و غیره استفاده میکنند، پارسی نویس بشناسد، بهرحال ایجاد این تفرقه فعلا در صلاحیت ایشان نیست هرچند شهرت یا نام فامیل با مسمایشان (انقطاع) میتواند دلیلی بر تشکیل این دوگانگی و گسستگی باشد.

۲ـ همانطور که استاد علامه به جناب پرفسور منوچهر وارسته که این بنده مدت بسیاری افتخار شاگردی معظم‌له را داشته‌ام در مقاله‌ای فرموده بودند در کلیه زبانهای زنده و نیمه زنده دنیالغات بسیاری از السنه بیگانه بچشم میخورد و برای متکلمین بان زبانها جای هیچگونه نگرانی نیست چون زبان که وسیله تفهیم و تفهم است وقتیکه کاملا بوظیفه خود عمل کرد نیازی بدلسوزی و غبارروبی ندارد.

۳ـ اصلا برمن معلوم نیست آقای ناصر انقطاع و سایر همفکرانشان چرا از میان تمام مظاهر ملیت ما فقط بزبان تمسک جسته‌اند و آیا ایشان که اشتباه پدر خویش را مرتکب نشده و نام فرزندان خودرا ازمیان لغات (شیواوروان زبان پارسی) انتخاب کرده‌اند در حال حاضر از اتومبیل ساخت کدام کشور استفاده میکنند و فرزندان پارسی نام خودرا بردوچرخه کدام کشور مینشانند، لباسشان را از کدام مملکت تهیه کرده و تلفن مورد استفاده ایشان وسیله اختراعی کدام کشور است و برق مصرفی‌شان ازمغان ورم آورد کدام مملکت است؟ اصولا تمام کشورهاهمه چیزشان متعلق بیکدیگر است، مگر غربیها از فرشهای زیبا و خوش نقش و نگار ما بهره نمیگیرند، مگر تراوشات فکری مادر قرنهای چهارم تانهم هجری برای اروپائیان قابل استفاده نبوده است؟ بطور کلی اگر بخواهیم همه چیزمان پارسی باشد بهتر است یخچال، پنکه، کولر، اتومبیل، کفش، لباس، برق تلفن، دارو، و بالاخره همه چیزمان را بدور بریزیم، وفقط دلخوش بزبان سره و پهلوی و فرس قبل از اسلاممان باشیم

محمدتقی صابری انصاری

نظریات کارمندان دولت در مورد قانون استخدام

همزمان با اصلاح قانون استخدام کشوری درآئین نامه های آن نیز باید تجدید نظر بشود

نظریات خود را برای اصلاح لایحه نهائی قانون استخدام کشوری بوسیله ارسال نامه به روزنامه اطلاعات و یا تماس با تلفن ۳۲۸۶۲۲ از ساعت یک و ۳۰ دقیقه تا ۳ بعدازظهر هر روز بجز روزهای ۵ شنبه و جمعه مطرح کنید.

آقای ابراهیم پورقاسم کارمند سازمان ثبت احوال کشور دراصفهان درمورد اصلاح نهائی قانون استخدام کشوری پیشنهاد می کند که: درتدوین این قانون باید فکری به حال پایه های کسر شده از کارمندان دولت هنگام اجرای مرحله دوم قانون استخدام بشود، زیرا پایه های لیسانس وارد خدمت شده‌اند از پایه های استخدامی حق مسلم کارمند دولت و نشانگر میزان سابقه خدمت وی است، و اضافه می کند: هنگام اجرای مرحله دوم قانون استخدام کشوری با داشتن دیپلم متوسطه و ۱۰ سال سابقه خدمت درپایه ۵ گروه استخدامی قرار داشتم و پس از اجرای این طرح (مرحله دوم قانون استخدام) بخاطر تصدی شغلی که عهده دار آن بودم درپایه یک گروه هفت استخدامی قرار گرفتم و درنتیجه چهار پایه استخدامی از من کسر گردید، سپس با تسلیم مدرک تحصیلی بالاتر (لیسانس) دوپایه ترفیع یافتم و درپایه ۳ گروه ۷ قرار گرفتم و درحال حاضر با ۱۳ سال سابقه خدمت دولتی درپایه چهار گروه هفت قرار دارم، درحالیکه کارمندانی که باسوابق کمتری پس از اخذ لیسانس وارد خدمت شده‌اند از پایه های استخدامی بیشتری برخوردارند.

بهمین علت پیشنهاد می شود که درتدوین لایحه نهائی قانون استخدام کشور ترتیبی داده شود تا پایه های کسر شده از کارمنداز دولت به آنان مسترد گردد، و درضمن اصولا بین گروه کارمند که به شغل او بستگی دارد و پایه های استخدامی که به سابقه خدمتش مربوط است چه رابطی می تواند وجود داشته باشد که با ارتقاء گروه از سابقه خدمت کارمند کم کنند؟!

آقای علی شجاعی یکی دیگر از کارمندان دولت که دربندرعباس خدمت می کند نیز درمورد اصلاح لایحه نهائی قانون استخدام کشوری اظهار نظر می کند که: تنها اصلاح لایحه نهائی قانون استخدام کشوری برای از بین بردن مشکلات و تبعیضات اداری کافی نمی باشد، بلکه باید همزمان با اصلاح قانون درآئین نامه های اجرائی این قانون نیز تجدید نظر اساسی بشود، زیرا در حال حاضر براساس قانون استخدام کشوری به کارمندان دولت که درنقاط مختلف کشور خدمت می کنند فوق‌العاده های بدی آب و هوا، محرومیت از تسهیلات زندگی و محل خدمت پرداخت می شود، ولی درآئین نامه اجرائی پرداخت این فوق العاده ها خدمتکاران شاغل درگروههای یک و دوادارات از دریافت فوق العاده های ذکر شده مستثنی شده‌اند، درحالیکه وضع آب و هوا و استفاده از امکانات زندگی برای آنها نیز مانند سایر کارمندان دولت است.

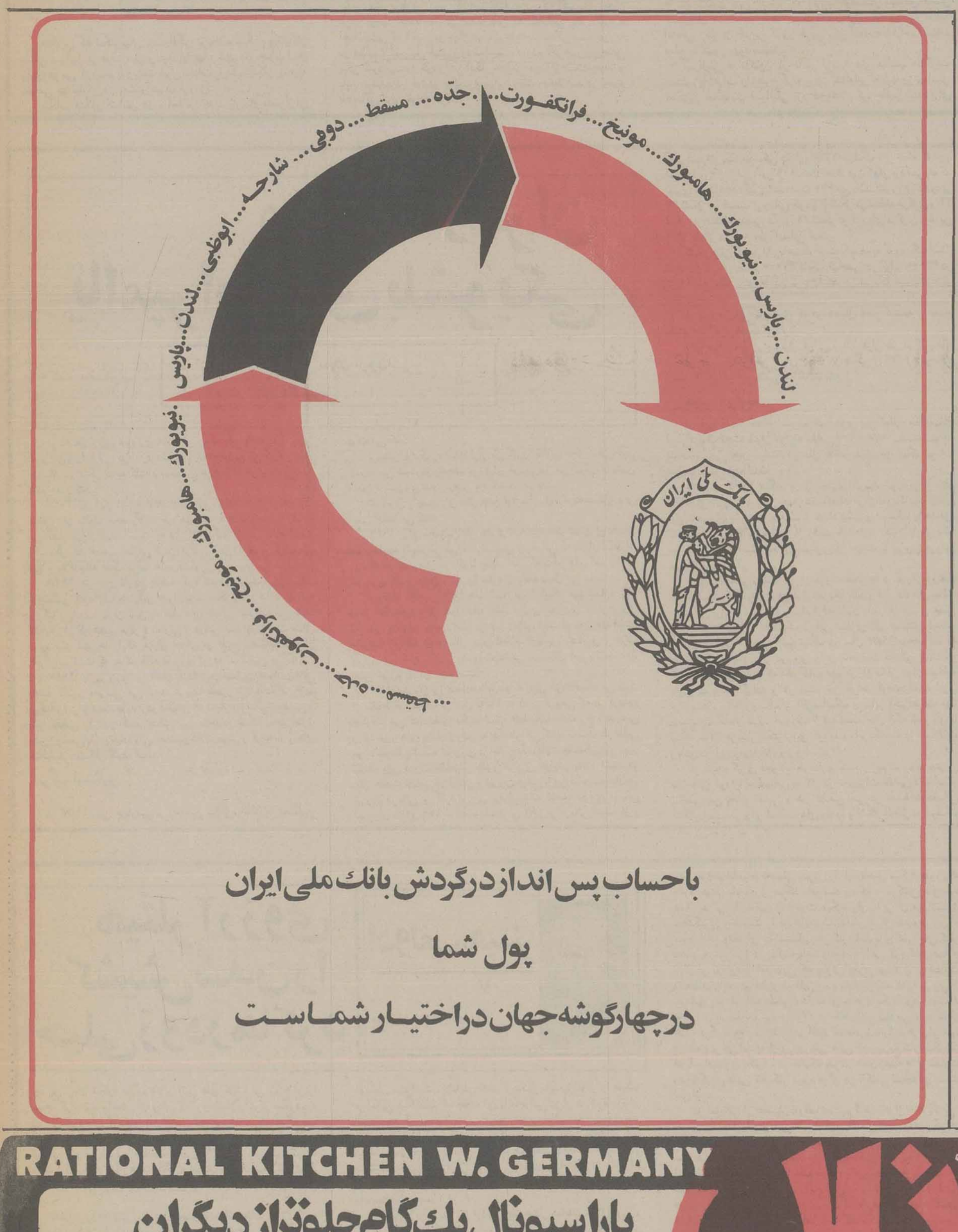

باحساب پس انداز درگردش بانک ملی ایران

پول شما

درچهارگوشه جهان دراختیار شماست

حرفهائی از آن سوی سیم

مشکلات خود را با «اطلاعات» درمیان بگذارید

باستثنای بعدازظهر پنجشنبه‌ها و روزهای تعطیل
تلفن ۳۲۸۴۳۱ از ساعت ۸/۳۰ صبح تا ۴ بعدازظهر در اختیار شماست

نجف علی نژاد:
اتوبوسهای خط ۲۱۷ بدلیل وجود قناتی در چهارراه رضائی، از مسیر خیابان قزوین و مرتضوی رفت و آمد میکنند. حال آنکه میتوانند و باید از چهارراه عباسی به رضائی و از چهارراه رضائی به هفت چنار بروند و مسافران این حدود را هم جابجا کنند.

حسین نجفی مقدم:
در مقابل کوپن کمک های غیر نقدی، فقط فروشگاه های تعاونی شهر و روستا جنس تحویل میدهند و چون این فروشگاهها جزمواد غذائی و کالاهائی از این دست در اختیار ندارند، پیشنهاد میکنم اجازه داده شود که بعضی از فروشگاههای بزرگ مانند فروشگاه های کوروش نیز در مقابل خرید کوپن کمک های غیر نقدی قبول کنند.

مخدره ضیایی:
میدانیم که موزه میدان شهیاد درست وسط این میدان قراردارد، اما مردمی که میخواهند از این موزه بازدید کنند دچار مشکل هستند، چرا که دورتادور این میدان فاقد خط کشی عابر پیاده است، آیا مصلحت نیست در نقاط معینی از این میدان برای عابران پیاده خط کشی شود.

محمدمحمدی:
در حالیکه شهرداری تهران برای پاکسازی و نظافت شهر تلاش گسترده ای آغاز کرده است، رفتگران خیابان شیخ هادی (منطقه ۲ شهرداری) کیسه های نایلونی زباله را از کنارخانه ها جمع آوری میکنند و پس از آنکه زباله را در خرابه یا جوی آب ریختند، کیسه ها را همراه خود میبرند!

محمدمهدی بنی هاشمی:
اینهمه سروصدا و تبلیغ میشود که باشرکت های تعاونی مسکن برای امر خانه سازی همه گونه مساعدت و معاضدت میشود، اما در عمل جزکار شکنی وایجاد مشکل چیز دیگری مشهود نیست نمونه‌اش شرکت تعاونی مسکن کارکنان مخابرات است که شهرداری برای ساختن شهرک باین شرکت جوازساختمانی نمیدهند.

کوتاه شده از میان نامه‌ها

ازموجر هم حمایت کنید

قدر مسلم این است که هرکس خانه را اجاره داد کاری خلاف شرع و عرف و عملی مغایر باقوانین مملکتی انجام نداده است که مستوجب آزار و اذیت و یاتنبیه و کیفرباشد. بخصوص که باتصویب آئین نامه‌ی اخیر هیچ خانه‌ای را نمیشود خالی و بدون مستاجر گذارد و خیال مستاجران از کمبود خانه اجاره‌ای کاملا راحت شده است. پس عدالت حکم میکند که اگر موجری تخلیه خانه خودرا خواستارشد مشکلات قبلی را از پیش پای موجر بردارند و ازاینکه مالکی که خانه خود را باجاره واگذار کرده است اورا نادم و پیشمان نکنند تاقانون بطور عادلانه و متساوی از موجر و مستاجر حمایت کند و در نتیجه سرمایه گذاری در امر مسکن و امر اجاره‌داری امکان پذیر باشد.

حسینعلی افسردوست

چراغ راهنمابرای چهارراه حوادث!

دوازده سال است که اهالی خیابان رودکی چهارراه مرتضوی تقاضای نصب چراغ راهنمائی دراین چهارراه می کنند مسئولان مربوطه نیز مرتبا نبودن بودجه کافی را بهانه مینمایند، ولی طبق نوشته‌های روزنامه‌ها اداره راهنمائی و رانندگی هر روز یک میلیون و ماهی ۳۰ میلیون و سالی ۳۶۰ میلیون تومان جریمه اخذ میکنند، بنابراین نصب یک چراغ راهنمائی که بیش از ۳۰ هزار ریال هزینه ندارد، چندان کار مشکلی نیست، بخصوص که در این چهارراه اغلب حوادث تاثرانگیزی رخ میدهد.

از طرف اهالی ـ ماشاءاله توکلی

RATIONAL KITCHEN W. GERMANY

باراسیونال یک گام جلوتر از دیگران

باراسیونال بهترین را در رنگها و قیمتهای مختلف خواهید داشت قبل از تصمیم قطعی برای خرید از نمایشگاه آشپزخانه های پیش ساخته راسیونال دیدن فرمائید

نصب مطمئن توسط متخصصین آلمانی و ایرانی از ویژگیهای راسیونال است.

سیستم آشپزخانه های چوبی پیش ساخته

راسیونال

ساخت آلمان غربی

نماینده انحصاری: شرکت ان ـ کا ـ ک خیابان روزولت چهارراه تخت جمشید شماره ۱۹۲ تلفنهای ۸۳۶۱۴۳ ـ ۸۲۵۵۲۸ ـ ۸۳۶۹۲۶

چرا سادات میخواهد به اسرائیل برود؟

فرانس پرس

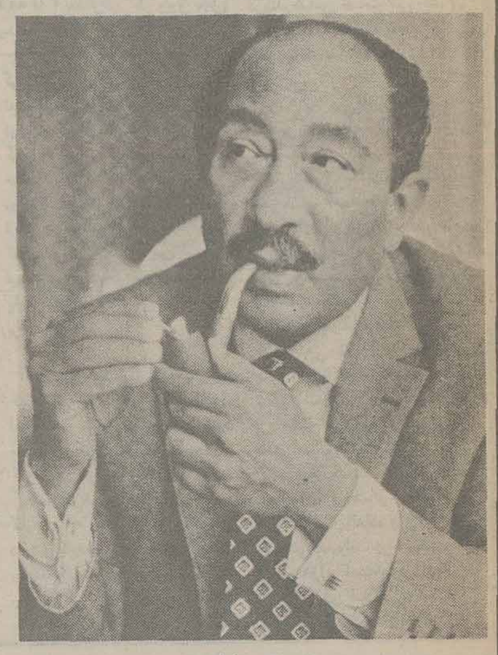

پرزیدنت سادات

هنگامی که شکاریهای بمب افکن توپخانه سنگین و ناوگان جنگی اسرائیل از هوا، زمین و دریا آبادیها و شهر های جنوب لبنان را در هم می کوبیدند پرزیدنت انور سادات با یک ابتکار بیسابقه سیاسی جهانیان را در بهت و حیرت فرو برد.

سادات هنگام گشایش دوره اجلاس جدید پارلمان مصر برای نخستین بار اعلام کرد که حاضر است برای گفتگو پیرامون بر قراری یک صلح پایدار در خاورمیانه در پارلمان اسرائیل حاضر شود.

از دید آگاهان سیاسی رئیس جمهوری مصر با عنوان کردن این پیشنهاد خواسته است موانعی را که اسرائیل و برخی از کشور های عربی در راه بازگشائی کنفرانس ژنو بوجود می اورند بر طرف کند اما باحتمال زیاد تیرگی اوضاع در جنوب لبنان انگیزه اصلی پرزیدنت سادات در عنوان کردن این پیشنهاد که مثل بمب در سراسر جهان صدا کرد بوده است. دولت مناهیم بگین ادعا می کند که در حمله به جنوب لبنان هیچگونه اندیشه سیاسی پشت پرده ندارد اما بی شک ادامه جنگ در مرز های اسرائیل و لبنان روی موازنه قوا در منطقه سنگینی خواهد کرد.

اسرائیل با حملات هوائی و دریائی به بخش های جنوب لبنان میخواهد سازمان آزادی بخش فلسطین را برای عقب کشیدن پ. ق. د و شرط فدائیان از مناطق جنوبی لبنان زیر فشار قرار دهد تا میدان برای فعالیت چریکهای راست گرای مسیحی و نیرو های اسرائیل در منطقه ای که دولت لبنان عملا هیچگونه قدرتی در آن نخواهد داشت خالی شود.

در این شرایط پرزیدنت الیاس سرکیس نمی تواند در برابر جبهه لبنان که از هواداران پیر جمائیل و کامل شمعون تشکیل شده است ایستادگی کند و خواه و نا خواه باید بخواسته های محافظه کاران مسیحی در باره سازمان آینده کشور تن در دهد.

اتحاد اسرائیل و مسیحیان در آینده دور ممکن است تقسیم کشور لبنان را بدوقسمت در پی داشته باشد و باین ترتیب مسیحیان بیدرنگ با اسرائیل طرح دوستی و اتحاد خواهند ریخت.

سوریه که متعهد شده است از تمامیت ارضی و وحدت لبنان دفاع کند احساس می کند که اماج اصلی اسرائیلی ها در حمله به جنوب این کشور است اگر جنگ در جنوب لبنان ادامه یابد سوریه ناچار است یا به کمک نیرو های ترقیخواه و فلسطینی ها بشتابد و یا یک روش بیطرفی پیش گیرد با اختلافهائی که اکنون در جهان عرب بوجود آمده ممکن است سوریه بیطرفی پیش گیرد با اختلافهائی که اکنون در جهان عرب بوجود آمده ممکن است سوریه در جنگ با اسرائیل خیلی زود شکست بخورد و اگر هم روش منفی پیش گیرد پرستیژ خود را در افکار عمومی عرب از دست میدهد. و باین ترتیب در هر دو حال رژیم پرزیدنت حافظ اسد در وضع خطرناکی قرار خواهد گرفت.

بی گمان اوضاع بحرانی لبنان یکی از علل و انگیزه هائی است که پرزیدنت سادات را به عنوان کردن پیشنهادی که در تاریخ اختلافهائی اعراب و اسرائیل بیسابقه است وادار کرده است. رئیس جمهوری مصر روز ۹ نوامبر در برابر نمایندگان پارلمان مصر تاکید کرد که حاضر است برای قانع کردن رهبران اسرائیل بشرکت در مذاکرات صلح ژنو به اورشلیم برود.

علاوه بر این رئیس جمهوری مصر بیم آن دارد که برخورد های جنوب لبنان یک جنگ جدید میان اعراب و اسرائیل را بدنبال داشته باشد.

وضع اقتصادی و اجتماعی مصر بگونه‌ای است که پرزیدنت سادات نمی تواند جز در یک محیط صلح مسایل و مشکلات داخلی کشور را حل کند از سوی دیگر رئیس جمهوری یقین کرده است که پرزیدنت کارتر با وجود حسن تفاهمی که نسبت به اعراب دارد نمی خواهد بگین را برای پیروی از یک سیاست نرمش زیر فشار قرار دهد و امیدوار است با سخنرانی در پارلمان اسرائیل شخصا چنین نتیجه‌ای بدست اورد. اما آیا واقعا در این راه برای رئیس جمهوری مصر احتمال موفقیت وجود دارد؟

بگین نسبت باینده زیاده از حد خوش بین نیست و هنوز هم نمی داند پیشنهاد سادات یک «شوخی ساده» است یا رئیس جمهوری مصر واقعا در گفتار خود صادق است.

نخست وزیر اسرائیل هنوز هم بازگشت به مرز های قبل از ژوئن ۱۹۶۷ و تاسیس یگ کشور فلسطینی را در ساحل غربی اردن امکان پذیر میداند آیا در چنین شرایطی امیدی به برقراری صلح واقعی وجود دارد؟ در هر حال ابتکار سیاسی جدید رئیس جمهوری مصر مانند بمب در سراسر جهان صدا کرده و اسرائیلی ها با خوش وقتی از آن استقبال کردند زیرا پرزیدنت سادات با اعلام آمادگی برای سخنرانی در پارلمان اسرائیل در حقیقت بطور ضمنی کشور اسرائیل را برسمیت شناخته است تاکنون هرگز سابقه نداشت که یک رهبر عرب در راه صلح با اسرائیل تا این حد جلو برود. اسرائیلی ها که تاکنون باین اندیشه که اعراب خواستار نابودی کامل کشورشان هستند خو گرفته بودند اکنون برای نخستین بار شاهد آمادگی رهبر بزرگترین کشور عربی برای انجام مذاکرات مستقیم صلح با کشور یهود هستند.

اسرائیلی ها تاکنون بار ها در فرصت های مناسب مذاکرات مستقیم با اعراب را مطرح کرده بودند گلدامایر نخست وزیر اسبق نخستین شخصیت اسرائیلی بود که اعلام کرد حاضر است برای مذاکره با پرزیدنت عبدالناصر به قاهره برود اکنون نوبت اعراب است که چنین پیشنهاد هائی عنوان کند اما آیا این پیشنهاد ها گرهی از کلاف سر در گم خاورمیانه باز خواهد کرد؟

از نظر آگاهان سیاسی اورشلیم پاسخ این سئوال منفی است زیرا هنوز در باره مسائل مورد اختلاف شگاف عمیقی بین اعراب و اسرائیل وجود دارد.

در حالیکه اعراب میگویند بدون حل مسئله فلسطین برقراری صلح پایدار در خاورمیانه امکان پذیر نخواهد شد اسرائیلی ها نه تنها با تشکیل یک دولت فلسطین در ساحل غربی اردن مخالفند بلکه این قسمت از خاک عرب را جزو لاینفک کشور یهود می دانند.

در شرایطی که دولت اسرائیل برای سفر به این کشور از سادات دعوت بعمل میاورد کنفرانس وزیران خارجه عرب در تونس با اختلافات شدید در باره مسائل مختلف و از جمله تشکیل کنفرانس سران عرب مواجه شده است. عکس اسماعیل فهمی وزیر امور خارجه مصر را هنگام سخن رانی در کنفرانس وزیران عرب نشان میدهد. عکس رادیوئی اسوشیتد پرس

میهن کارگران یاامپراطوری بلشویکی

نوشته: ریمون آرون
از: اکسپرس

هر دهسال رژیم شوروی حادثه‌ای را که طی هفت روز روی داد و جهان را به لرزه در آورد با شعف و شادی جشن می گیرد و تمام جهانیان بار دیگر بنا به گفته وینستون چرچیل اسرار پشت پرده را تفسیر می کنند.

۱۹۲۷: در این تاریخ اقتصاد سیاسی نوین هنوز دوام دارد، کشاورزان مالک محصولات خود هستند و آزادانه زمین را کشت می کنند، میزان تولید نسبت به قبل از جنگ افزایش یافته است. یک سال بعد تصمیم تعاونی کردن (دولتی کردن) اراضی گرفته می شود و بلافاصله جنگ دولت علیه کشاورزان شروع می شود.

۱۹۳۸: در این تاریخ طبقه کولاک ها روستائیان نسبتا ثروتمندی که مالک چند راس حیوان بودند دیگر وجود ندارد. تصفیه بزرگ برپاست. یاران لنین به قتل های خیالی اعتراف می کنند. کشاورزان که عضو مزارع تعاونی و دولتی شده‌اند بزحمت غذای مورد نیاز شهر ها را که بدنبال اجرای دو طرح پنجساله مملو از کارگرانی است که به کارخانه ها روی آورده‌اند، تامین می کنند.

۱۹۴۷: با پیروزی بر آلمان هیتلری، استالین بعنوان رهائی دهنده کشور معرفی می شود. غربیها هنوز تردید دارند رژیم دیکتاتوری و تبعید ها به اردوگاههای کاراجباری زندانیان نظامی و غیر نظامی را باور کنند. جدائی بین متحدین جنگ سابق هنوز بطور رسمی روی نداده ولی نخستین علائم موش و گربه بازی های جنگ سرد آشکار گشته است.

مرگ استالین

در ۱۹۵۷: بین چهارمین و پنجمین سالگرد انقلاب، استالین فوت می کند.

پرستش فرد مورد انتقاد قرار می گیرد. انقلاب مجارستان بخون کشیده می شود، خروشچف بر رقبای خود پیروز می شود و نخستین ماهواره شوروی بدور زمین بحرکت در میاید.

شوروی و جمهوری خلق چین قراردادی در زمینه همکاریهای اتمی امضا می کنند.

۱۹۶۷: برای نخستین بار بعد از انقلاب، ملت شوروی دهسال بدون فاجعه پشت سر می گذارند. پس از بحرانی که بدنبال استقرار موشکهای شوروی در کوبا پدید آمد، گفتگو های امریکا و شوروی بطور عادی و تقریبا سازمان یافته دنبال می شود.

برژنف جانشین خروشچف شده، بدون اینکه مرد شماره یک سابق جان خود رااز دست داده باشد. برتری شوروی که از پرواز نخستین ماهواره بوجود آمده بود دیر زمانی است از بین رفته است. مائوتسه تونگ که دهسال پیش اعلام کرده بود باد شرق بر غرب پیروز می شود اکنون بصورت دشمن سوسیال امپریالیست ها، یعنی شوروی در آمده است.

۱۹۷۷: دوران برژنف ادامه دارد و به پایان خود نزدیک می شود. از سقوط خروشچف در سال ۱۹۶۵ تا کنون گروهی که در کرملین حکومت می کند، تغییر نکرده است. فقط یک حادثه رخ داده یعنی ورود نیرو های پیمان ورشو به چکسلواکی که به تجدید نظر طلبی مورد سوءظن است. شوروی در خارج با موفقیت چشمگیری روبرو نیست ولی قدرت نظامیش بطور موثری افزایش یافته است. دو سال خدمت نظامی در ارتش و نیروی هوائی و بین دو و سه سال در نیروی دریائی و گارد مرزی برقرار شده است. نیروی دریائی شوروی دارای ۱۰۹ موشک مستقر بر ۸۲ زیر دریائی است. نیرو های استراتژیک موشکی دارای ۱۴۷۷ موشک (از جمله. ۵ اس. اس ۱۸ و ۱۴۰ـ اس. اس ۱۹ است). تعداد موشکهای برد متوسط که بسوی اروپا هدف گیری شده است ۶۲۰ می باشد. شوروی علاوه بر ۶۴ لشگر در قسمت اروپائی خود و ۶ لشگر در منطقه مرکزی و ۲۴ لشگر در منطقه جنوبی دارای ۳۱ لشگر در اروپای مرکزی و غربی و ۴۳ لشگر در مرز های آسیائی است.

لشگر هائی که در اروپا مستقر است وابسته به گروه یک است. شوروی دارای حدود ۴۳۰۰۰ تانک تهاجمی در برابر ۳۴۰۰۰ در ۱۹۶۷ می باشد (تعداد این نوع تانکها در آمریکا حدود ده هزار است).

نیروی دریائی شوروی که در دهسال اخیر توسعه و تغییر یافته ۴۵۰ هزار تفنگدار دارد.

(۵۰ هزار نفر در نیروی هوائی و ۱۲ هزار نفر در توپخانه دریائی). نیروی دریائی دارای ۲۵۰ ناو جنگی و ۲۳۴ زیردریائی است (۲ تا با موتور اتمی و ۱۵۲ تا بادیزل).

تغییر موازنه

از این ارقام که از نشریه انستیتوی بین‌المللی مطالعات استراتژیک تحت عنوان موازنه نظامی ۱۹۷۷ـ۱۹۷۸ـ شده است چه نتیجه‌ای می توان گرفت؟ در حال حاضر هیچ، جز اینکه موازنه نیروها تغییر کرده است.

در سال ۱۹۶۲ هنگام بروز بحران کوبا، شوروی از نظر سلاحهای اتمی و دریائی عملا عقب افتاده تر از امریکا بود. اکنون این تاخیر را جبران کرده است و تعداد بیشتری موشک یا حداقل، تعداد بیشتری کلاهک اتمی از رقیب خود دارد. اکنون دارای یک نیروی دریائی است که از بسیاری از جهات با نیروی دریائی امریکا فرق دارد.

رهبران کرملین، چه در دوران خروشچف و چه در دوران برژنف، می خواستند که شوروی هم طراز امریکا باشد و قرار دادهای سالت موید این برابری است که وسیله ارقام نشان داده شد. برتری عملی نیرو ها و تجهیزات کلاسیک از این تساوی کلی مستثنی نیست. در عوض ضربه روحی اسپوتنیگ در سال ۱۹۵۷ موجب شد که آمریکا ظرف چند سال شوروی را در تحقیقات فضائی پشت سر گذارد. همه می دانند که اختراعات مهم دوران ما از جهان سرمایه داری سرچشمه گرفته و در آینده نیز خواهد گرفت: اشعه لیزر، ترانزیستور، الکترونیک و انفرماتیک و سایر اختراعات مهم بدست پیشگامان غرب صورت گرفته است. حال آنکه شوروی با اینکه غالبا خریدار تکنولوژی اروپا و امریکاست با مشکلات زیادی در این زمینه ها روبرو است.

از نتیجه گیری عجولانه خودداری کنیم. رژیم شوروی بهترین مغز های خود را اختصاص به کار در تجهیزات نظامی داده است. تناقض بین بخش نظامی و غیر نظامی حتی در تحقیقات فضائی آشکار است. در برابر شکست های متعدد و اشکارالحاق دو موشک در فضا موفقیتهای ماهواره ها و همچنین انهدام یک ماهواره وسیله یک ماهواره دیگر که یک آزمون نظامی است وجود دارد.

دیکتاتوری اداری در شوروی نیمی از تحقیقات علمی و اختراعات فنی را علیرغم میلیارد روبل سرمایه گذاری فلج کرده است.

با وجود این رژیم شوروی دارای یک امتیاز یا نوعی سهولت در اتخاذ تصمیمات و برنامه های خود است بدین گونه که در دوران صلح یک برنامه درجه بندی شده بر حسب ضرورت ها که خاص اقتصاد جنگ است طرح ریزی می کند و در اجرای این روش آنچنان پیش می رود که هیچ کشور دمکراتیک، حتی در دورانی که توپ ها غرش می کنند و سربازان در جبهه های جنگ از پای در میایند، جرئت چنین کاری را ندارند. امروز هم هنوز این دو تقدم:- تسلیحات و سرمایه گذاری صنایع سنگین - وجود دارد. حتی امروز هم که برنامه ۱۹۸۰ ـ ۱۹۷۵ به اندازه برنامه ۱۹۷۵ ـ ۱۹۷۰ جاه طلبانه نیست و برنامه بهبود کیفیت نامیده می شود، سرمایه ها بیشتر متوجه بخش صنایع و افزایش تعداد کارگران صنایع به میزان یک در صد در سال است.

سوسیالیسم شوروی

سوسیالیسم بگونه شوروی یعنی تقدم بخشیدن به دفاع ملی (۱۲ تا ۱۵ درصد درآمد ناخالص ملی) به بکار بردن سرمایه های زیاد در صنایع سنگین، افزایش تعداد کارگران (ونه پیشرفت در قدرت تولید کارگر) منظور بحث مقایسه مشکوک سطح زندگی یک مسکوئی با یک پاریسی نیست زیرا کتاب هدریک اسمیت روزنامه نگار امریکائی که چندین سال در شوروی بسر برده است خیلی آموزنده تر از آنست که بخواهیم روبل را به یک فرانک تبدیل کنیم. در هر صورت دستمزد متوسط ماهیانه یک کارگر شوروی از حداقل دستمزد کارگر فرانسوی کمتر است . برای ما غربیها، شصتمین سالگرد انقلاب اکتبر، قبل از هر چیز، پایان ادعاهای افراطی است. هیچ حزبی، حتی حزب کمونیست رژیم کمونیست را بعنوان یک مدل ارائه نمی دهند. از زمان نطق خروشچف در سال ۱۹۵۶ این حقیقت دیگر برای همه روشن است.

شاید تنها نبوغ ادبی سولژنیتسین می تواند آنهائی را که نمی خواهند کتاب «استالین» بقلم سووارین که در ۱۹۳۹ انتشار یافته و دهها کتاب دیگری را که بین سالهای ۱۹۴۰ و ۱۹۵۰ وسیله بازماندگان اردوگاهها نوشته شده است بخوانند متقاعد سازد.

هیچ شکی نیست که شوروی دوران برژنف کاملا متفاوت با شوروی دوران استالین در ایام تصفیه های بزرگ و یا جنگ سرد است.

کسانی که به کرملین احضار می شوند دیگر بخود نمی لرزند. روابط مرد شماره یک با دیگر اعضای دفتر سیاسی و کمیته مرکزی و یا حتی روابط حزب با مردم بصورت عادی درآمده ولی تا از میان رفتن عوامل بیماری زا که به جنون استالین نسبت داده می شد توجیهی برای وجود این رژیم بخودی خود کمتر باقی می ماند.

اردوگاههای کار اجباری هنوز تعطیل نشده است و بنا به گفته ساخارف هنوز بین یک تا دو میلون «جانی» در آنجا بسر می برند. چندین هزار نفر از مخالفان در بیمارستانهای روانی بستری هستند. روشنفکران از بسیاری از جهات، نسبت به دوران خروشچف که کتاب «یک روز ایوان دونیوویچ» در آن انتشار یافت، از آزادی کمتری برخوردارند. کمونیسم بالطبع طبیعی را چنین می توان تشریح کرد: در این جامعه فقیر و دیکتاتوری که هیچکس به مقامات بالا دست پیدا نمی کند مگر کسانیکه در ارتش کار می کنند، هیچ فرانسوی حاضر به زندگی کردن نیست.

آیا باید به یک ورشکستگی تاریخی اندیشید! هدف بلشویک ها بر پا کردن یک امپراتوری استعمار گر و نظامی نبود. آنها امپراتوری رومانوف را که یک زندان ملیت های مختلف بود رسوا ساختند و در آغاز حکومت خود به ملیتهای مختلف آزادی دادند. اکنون مجار ها و چک ها بخوبی می دانند که این اصول چگونه رعایت می شود. آیا باید شوروی را بخاطر قرار گرفتن در ردیف یکی از قدرتهای بزرگ، تحت رهبری حزب ستایش کرد؟

شکی نیست اعضای کرملین گه گاه از این موفقیت احساس غرور می کنند، ولی آخرین بازماندگان ۱۹۱۷ در این مورد چه می اندیشند؟ اندیشه دو تن از بانیان درباره کارهائیکه انجام گرفته است چه می بود؟

لنین در وصیتنامه خود توصیه کرده بود استالین را که تروتسکی از او نفرت داشت، از دبیرخانه حزب بر کنار سازند. ولی نه لنین و نه تروتسکی با توجه به برداشت تاریخی آنها نمی توانستند بوروکراتیک رژیم را به گردن یک نفر بیندازند.

قبل از ۱۹۱۷ مارکسیست ها مدت زمان طولانی درباره نحوه تولیدی که مارکس آن را استبداد شرقی نامیده بود، بحث و گفتگو کرده بودند. بوروکراسی امپراطوری مازاد را از تولید کارگران بطور انفرادی و یا اکثر اوقات گروهی در روستا ها دریافت می کرد. بعضی مارکسیست ها معتقد بودند اگر سوسیالیسم، یعنی اداره مشترک امور وسیله تولید کنندگان جانشین سرمایه داری نشود، استبداد سبک شرقی جانشین آن خواهد شد و برخلاف استبداد شرقی گذشته، این رژیم دارای یک اقتصاد پیشرو بعنوان هدف، و یک ایدئولوژی رسمی برای دگرگون ساختن صاحبان قدرت و حقیقت خواهد بود.

اتحاد جماهیر شوروی بیشتر به کابوس بلشویک ها تا به رویا های آنها قبل از سال ۱۹۱۷ شباهت دارد. ولی رهبران نسلهای دوم و سوم چه چیزی از ایدآلیسم انقلابی و از تعصب های لنین به ارث برده اند؟

آنها اداره کنندگان کشور پرولتاریا نیستند، بلکه یک امپراتوری را اداره می کنند و بدون نگرانی وجدان سالروز انقلابی را جشن می گیرند که شصت سال است فرهنگ اروپا را بدو نیم تقسیم کرده و بالاخره موجب نامیدی «بیانکور» خواهد شد.

هیتلر آرزوی کشیش شدن را خیلی زود رها کرد

ادولف هیتلر
۷
نوشته: جان تولند

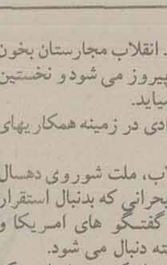

در این زمان شکوه مهیب تلالو ائین های کلیسا بی روح او را مسخر کرده بود. واعظی که ردای بلند روحانیان را در بر میکرد- به قهرمان رویاهای کودکانه اش تبدیل شده بود و امید داشت که خود نیز روزی به کلیسا بپیوندد. این یک مورد آرزویی بود که گرچه شگفتی آور می نمود با موافقت پدر روحانی اش روبرو شد. آدولف بعدها برای خانم «هلن هانفشتانگل» تعریف کرد که «بعنوان پسری خردسال آتشین ترین آرزویش این بود که به یک کشیش تبدیل شود.»

اغلب روزها پیش بند فراخ مستخدمه آشپزخانه را از او به عاریت میگرفت آن را به شیوه کشیش ها مانند شنلی به روی شانه‌ها می‌انداخت بر بالای چارپایه ای در مطبخ می ایستاد و وعظ های پرشور مذهبی ایراد می کرد مادرش که شوروایمان عمیق مذهبی داشت مسلما استقبال میکرد که پسرش چنان پیشه ای را برای خود انتخاب کند. اما علاقه آدولف هیتلر خردسال به مقوله های روحانی وکلیسایی بهمان سرعتی که آغاز شده بود پایان یافت. طولی نکشید که یک روز مچ او را غافلگیرانه در حالیکه مشغول سیگار کشیدن بود گرفتند.

خانواده هیتلرها اکنون در محله ای دلپذیر در طبقه دوم خانه پهناوری که همسایه دیوار به دیوار یک آسیاب بود زندگی میکرد. این محیط برای پسرک ماجراجویی چون آدولف هیتلر ایدال بود خصوصا که میدان های گوناگونی در اختیارش میگذاشت تا در آنها از بازی مطلوبش کابوی‌ها وسرخ پوستان لذت ببرد. برای زوجی که مالک اسیاب بودند ادولف شیطان کوچکی بود که ندرتا در خانه خودشان میتوانستند پیدایش کنند. برعکس باید سراغ او را همیشه در جایی میگرفتند که حادثه ای یا ماجرایی در آن در شرف اتفاق افتادن بود. او معمولا نقش رهبری کننده حملات یا شبیخون های طرارانه ای را ایفا میکرد که پسرکان خرد سالی نظیر خودش در آنها شرکت میکردند. در اوقاتی که «پسرک وحشی» بالاخره به خانه باز میگشت معمولا شلوارش دریده - ودستها وپاهایش از ماجراها ومردم آزاریهایی که برهبری خودش اتفاق افتاده بودند خراشیده واسیب دیده بودند.

«لامباخ» برای پدر بی آرام آدولف هیتلر همانقدر ملال آور از کار در آمد که زندگی در مزرعه را کسالت انگیز یافته بود وبنابراین در ۱۸۹۹ خانه دیگری خرید که آن طرف دیوار یک گورستان در «لئوندینگ» قرار داشت ومحل آن دهکده ای بود که در حومه «لینز» قرار میگرفت این خانه از حد عادی بزرگتر نبود ولی مکانی که محیط آنرا تشکیل میداد خیلی بیشتر از «لامباخ» با سلیقه «آلویس» جور در می‌آمد.

لئوندینگ ۳۰۰۰ سکنه داشت ودارای فضای اکتسابی تمدنی بود که از مجاورتش با شرلینز با تاترها، اپراخانه ها وبناهای مهیب وپر جلال دولتی شهر اخیر به عاریت میگرفت حشر ونشر با مردمی که در این محیط زندگی میکردند برای افراد خانواده هیتلرها از آنچه که قبلا در جاهای دیگر تجربه کرده بودند راحت تر بود.

انضباط تحمیلی

با متواری شدن «آلویس کهتر» از خانه - اکنون «آدولف» بود که وبال مزاحم انضباط تحمیلی پدرش را باید تحمل میکرد بطوریکه پانولا هیتلر یاد آوری میکند «ادولف» بود که با سرکشی های خود عملا پدرش را به مبارزه دعوت میکرد واو را بر آن میداشت تا سختگیری وخشونت را در غایت شدتهایش ابراز کند وهر روز - بدون آنکه وقفه ای یا استثنایی در کار باشد با واکنش های کیفر دهنده پدرش سروکار داشته باشد «ادولف» یاغی کوچک واصلاح ناپذیری بود وهمه تقلاهایی که پدرش بخرج میداد تا بر شقاوت وانعطاف ناپذیری فطری او فایق آید ووادارش کند که به پیروی از سرمشق پدر در خود عشقی وعلاقه ای به حرفه یک کارمند دستگاه دولتی بیابد بیفایده بود «پاتولا» در خاطراتش بیاد می‌آورد که از طرف دیگر - چه بسا اتفاق می افتاد که مادرم بانوازشگریهای خود در صدد بر می آمد به ازای مهربانی هایی که بیدریغ نثار میکرد از آدولف امتیازی بگیرد - در حالیکه پدر در همان زمینه ها از شقاوت وسختگیری هایی که بکار میبرد هرگز جز ناکامی نتیجه ای بدست نمی‌آورد.

در نمایشی از عصیان آدولف تصمیم گرفت که از خانه بگریزد. پدرش که به طریقی از این نقشه اطلاع یافته بود پسر را در یکی از اطاق های طبقه بالا - در پشت درهای قفل شده زندانی کرد وقتی که شب فرا رسید آدولف کوشید از پنجره اطاق که نرده ای اهنی ارتباطش را با دنیای بیرون قطع میکرد راهی به خارج باز کند. از آنجا که به هیچ وجه قادر نبود این عمل را براحتی انجام دهد لباس هایش را از تن در آورد. بعد، در آن حال که با نرده های پنجره کلنجار میرفت تا راه خود را بسوی آزادی پیدا کند ناگهان صدای پدرش را در پلکان شنید وبا دستپاچگی خود را پس کشید وعریانی پیکرش را با سفره ای که در دسترس داشت پوشاند الویس این بار پسر یاغی را با شلاق زدن کیفر نداد. بجای اینکار فضای راه پله را از صدای انفجار آسای قهقهه ای که از ته دل سرداده بود پر کرد وفریاد زنان از «کلارا» خواست که بالا بیاید وقیافه خنده آور «پسرتوکا» را تماشا کند مسخره ای که آدولف کوچک با آن روبرو شد او را بیشتر از هر مکافات دیگری آزرده ساخت وطبق اعترافی که بعدها نزد خانم «هانفشتاهگل» کرده است کینه این رفتار را از پدرش برای مدتی طولانی به دل گرفت. هیتلر سالها بعد برای یکی از سکرترهایش گفت که در یکی از داستان های ماجرایی خوانده بود که نشان ندادن هر نوع احساس درد وعذاب دلیلی بر شجاعت است «من آن وقت بود که عزم خود را جزم کردم تا دیگر هرگز هنگامی که از دست پدرم چوب یا شلاق می‌خوردم گریه وزاری نکنم»

ناتمام

مجله اشپیگل چاپ آلمان اخیرا تصویر روی جلد وصفحات متعددی را به انتشار عکس‌ها وشرح حال هیتلر اختصاص داده است عکس تصویر روی جلد مجله اشپیگل را نشان میدهد.

با تصویب انجمن شهرستان در غازیان

پول قلک بچه‌ها، صرف اسفالت خیابانها خواهد شد

بندرپهلوی ـ خبرنگار اطلاعات:

دانش آموزان مدارس غازیان بندر پهلوی، برای تامین هزینه اسفالت کوچه و خیابان های خاکی محل سکونتشان، قلک های خودرا شکستند.

دانش آموزان مدارس غازیان که از گردوخاک کوچه‌ها در تابستان و گل‌ولای آن در زمستان بستوه آمده‌اند، ضمن ارائه این پیشنهاد به انجمن شهرستان بندر پهلوی که حاضرند هزینه اسفالت کوچه‌ها و خیابان های غازیان را تامین کنند، افزودند که اگر پس‌انداز قلک‌های آنان، هزینه اسفالت را تامین نکند، حاضرند از کفش ولباس نوشب‌عید هم بگذرند و پول آنرا دراختیار انجمن شهرستان بندر پهلوی بگذارند.

در پی پیشنهاد کودکان غازیانی، انجمن شهرستان بندر پهلوی، جلسه‌ای تشکیل دادو پیشنهاد دانش آموزان مدارس غازیان رادرباره شکستن قلک‌های خود، برای تامین هزینه اسفالت کوچه‌ها، تصویب کرد.

پدران و مادران این دانش آموزان هم که اشتیاق فرزندانشان را برای همکاری با انجمن شهرستان بندرپهلوی دیدند، دراین راه پیشگام شدند و آنها هم‌پرداخت قسمتی‌از هزینه اجرای برنامه راپذیرا شدند.

این پول‌ها، درحساب ویژه‌ای دریکی از بانک های‌بندر پهلوی واریز خواهدشدوبانظارت‌دبارور، عضو انجمن شهرستان بندر پهلوی، برای این منظور ـ اسفالت کوچه‌هاو خیابان های خاکی غازیان ـ مصرف خواهدشد.

★ انتظار ده ساله !

دبارور، عضو انجمن‌شهرستان بندر پهلوی دراین جلسه گفت: «ساکنان «قلم‌کوده»، بندرپهلوی، سالها است که‌در انتظار ایجاد یک‌پل برای عابران هستند، ولی این انتظار بیش از ده سال است که پایان نگرفته است. اما در تهران هرماه یک پل بزرگ هوایی باصرف‌میلیونها ریال هزینه ساخته میشود.

وی اضافه کرد: برای جلوگیری از انهدام دو پل‌اصلی غازیان و بندر پهلوی که بیش‌از ۷۰ سال‌قدمت دارده ایجاد جاده کمربندی ضروری است.

دراین جلسه گفته شد، ساکنان غازیان، از فرماندارو شهردار بندر پهلوی خواسته‌اند که روزهای ۲۴و بیستو پنجم آبان ماه جاری، دردو مسجد غازیان دراجتماع اهالی حضور یابند وبه‌خواست های آنان پاسخ‌دهند.

★ نصب کیوسک ماهی فروشی

در نخستین انجمن شهرستان بندر پهلوی پیشنهاد شدهو کیوسک ماهی فروشی در غازیان وبندر پهلوی نصب شودتا مردم برای خرید ماهی ازتنها فروشگاه ماهی شیلات، مصف های طویل نبندند.

ریاست این جلسه راحاج مهدی شعبانیان بعهده‌داشت.

از: گروه گزارش سازمان شهرستانها

ماهیگیران شمال تورها را به آب انداختند

★ در آغاز فصل صید، «ماهی سفید» همچنان گران و کمیاب‌است.

رشت ـ بندر عباس ـ بابلسر «خبرنگاران اطلاعات»

هزاران ماهیگیر شمالی از آغاز فصل صید تاکنون هرروز تور های بزرگ صید رابه آب می‌افکنند و سرود خوانان به دریا میزنند تا در بازگشت از دریا «برکت» به‌ساحل‌بیاورند.

کناره های جنوبی دریای خزر اینروز ها پر از هیاهو و سرود های گروهی ماهیگیرانی است که از سحرگاه شیری تا آفتاب زرد رنگ «یاعلی مدد» گویان تور های سنگین ومملو از ماهی های زیزو درشت را از آب میکشند.

از آغاز نیمه دوم مهر ماه امسال هزاران ماهیگیر عضو شرکت های تعاونی صیادان وابسته به شیلات شمال صید انواع گوناگون ماهی های فلسدار را درآب‌های خزرشروع کرده‌اند تابتوانند با تلاش خود از طریق شرکت شیلات‌ماهی در اختیار مصرف کنندگان ایرانی قرار دهند.

ماهی سفید کم است

سال گذشته بیش ازیکهزار تن ماهی سفید و چندین هزار تن انواع ماهی فلسدار، ازجمله کفال و کپور توسط ماهیگیران شرکت های تعاونی صیادان شمال در منطقه گیلان صید شدو به‌مصرف کنندگان‌تهرانی و شهرستانی عرضه گردید.

در فصل صید امسال به‌علت کولاکی بودن دریا میزان صید «ماهی سفید» تاکنون‌رضایتبخش نبوده است ولی با توجه به این که هنوز آغاز فصل صیداست ماهیگیران امید فراوانی به صید بیشتر دارند. اما میزان صید ماهی کفال مانند همیشه رضایتبخش است.

عرضه ماهی دراستان گیلان از طریق شرکت های تعاونی شهر و روستا صورت میگیرد و کارمندان دولت در صورت در دست داشتن معرفی نامه‌ای از استانداری و یا فرمانداری‌محل خدمت خود، می توانند از فروشگاه های «شهرو روستا» ماهی بخرند.

گفته میشود امسال‌درصورتی که ماهی سفید چشمگیر وقابل ملاحظه باشد تاقبل از شب عید در چندین نوبت ماهی‌سفید از طریق فروشگاه های شهرو روستا جهت فروش به بازار عرضه خواهد گردید.

تاکنون‌ماهی های یخ زده شیلات شمال روانه بازار های فروش شده است ولی‌در روز های آغاز فصل صید به بعضی از ادارات دولتی «ماهی» جهت توزیع بین کارمندان داده‌شد.

شیلات شمال تاکید کرده است که امسال‌بیشتر از سال گذشته ماهی به بازار عرضه خواهد کرد.

با اینهمه ماهی قزله دربازار های گیلان دیده میشودو بااین که از آغاز فصل صید تا اندازه‌ای از قیمت آن کاسته شده اما هنوز همچنان گران است. شدید علت این گرانی عدم عرضه انواع ماهی های پرورشی است که معمولا ازماه آینده فروش آنها آغاز می‌گردد.

درحال حاضر در بازار های گیلان قیمت وحکترین «ماهی سفید» از یکصد تومان‌پائینتر نیست.

امسال هم‌از طرف شیلات شمال ماهی «کیلیکا» که‌به اندازه سار‌دین است به بازار های فروش عرضه خواهد شد.

ماهیگیران شمال، سرودخوانان تورها رابه آب‌می‌افکنند تا مردم شب عید، سبزی پلویاماهی داشته باشند.

این نوع ماهی پارسال هم در بازار به‌مصرف کنندگان عرضه شد اما مورد استقبال مصرف کنندگان ایرانی قرار نگرفت.

در فصل صید امسال‌ماهی‌گیران شمالی به علت کولاک بودن دریا تاکنون نتوانسته‌اند کار صید رابه خوبی انجام‌دهند و اینروز ها از صبح تا غروب آفتاب ۲و۳ تور به‌آب انداخته میشود. در ناحیه گیلان از آستارا تا بندر فرحنازماهی‌گیران در تلاش صید و بیرون کشیدن تور های مملو ازماهی هستند.

عملیات صید در طول ماه های آینده ادامه خواهد یافت و ماهیگیران در فروردین ماه تور ها رابرخواهند کشید. آنها که در ۲۶شرکت تعاونی‌صیادی در گیلانو در ۱۴ شرکت تعاونی صیادی مازندران‌فعالیت دارند. امیدوارند که بتوانند ماهی مصرفی هموطنان خود را به اندازه کافی فراهم آورند.

وضع صید خوب‌نیست

در بابلسر بعلت توفانی بودن دریا وضع‌صیدماهی رضایتبخش نیست.

در مازندران۱۷صیدگاه‌موجود دارد که ماهیگیران عضو ۱۴ شرکت تعاونی صیادان، در آنها به ماهیگیری می‌پردازند.

قیمت انواع گوناگون ماهی در بازار آزاد بابلسر بشرح زیر است:

ماهی سفید هر کیلو ۲۹۷ ریال، ماهی سوف هر کیلو ۲۹۷ ریال، ماهی «ماشو» هر کیلو ۲۷۵ ریال، ماهی‌سیم هر کیلو ۲۷۵ ریال، ماهی سوف هر کیلو ۱۸۷ ریال، ماهی کپور هر کیلو ۱۶۵ ریال، ماهی کولی هر کیلو ۱۲۱ ریال، کفال هر کیلو ۹۹ ریال، ماهی‌آزاد هر کیلو ۵۵۰ ریال.

در تورهائی که ماهیگیران شمال از آب بیرون میکشند ماهی کفال بیشترین نوع‌ماهی صید شده را تشکیل میدهد.

در صیدگاه های بابلسر،بین بیشتر ماهی کفال صیدمیشود. در پنجاه هزار ماهی صیدشده حداقل چهل هزار عدد آن کفال است. در مازندران جلوگیری از صید قاچاق ماهی توسط‌گروه های ضربت شیلات و با کمک مامورین ژاندارمری ادامه دارد و دست قاچاقچیان ماهی تا اندازه قابل توجهی کوتاه شده

فصل صید ماهی در جنوب پایان گرفت

باوجودیکه ماهیگیران‌شمالی در پایان اولین ماه فعالیت ماهیگیری خود در فصل صید امسال هستند، فصل صید در کرانه های خلیج فارس پایان یافته وماهیگیران جنوب به‌صید «میگو» روی آورده‌اند.

ماهیگیران جنوبی ازمیزان صید امسال کاملا راضی‌هستند زیرا نزدیک به ۵ برابرپارسال ماهی صید کرده‌اند.

از سوی‌دیگر باتوجه‌به‌قیمت های فروش در سالهای قبل امسال قیمت‌ماهی جنوب‌حداکثر کیلویی ۵یکصد ریال افزایش یافته است که‌این امر رابا‌ید در افزایش‌جمعیت منطقه و بالا رفتن سطح زندگی و افزایش تقاضا برای خرید ماهی‌دانست از سوی دیگر غذای عمده ۷۰ درصد از مردم شهر های جنوبی بویژه بندر عباس را ماهی و میگو تشکیل میدهد.

قیمت انواع گوناگون‌ماهی جنوب‌در بازار آزاد هر کیلو ۱۰۰ تا۲۵۰ ریال استو میگو نیز هر کیلو ۷۰ تا ۱۴۰ ریال قیمت دارد. «قسمت های زائد میگوی ارزان نشده است» شیلات جنوب با همین قیمت ها انواع ماهی را از شرکت‌های تعاونی صیادان میخرد و پس‌از بسته‌بندی ماهی‌ها آنها راباندکی گرانتر به مصرف کنندگان عرضه میکند.

قیمت ماهی شیلات توسط اداره بررسی قیمت ها تعیین‌می گردد و با ده درصد تخفیف به مردم بندر عباس عرضه میشود.

شرکت تعاونی صیادان بندر عباس نزدیک به ۲۰۰ نفر عضو دارد و همین ماهیگیران قیمت فروش ماهی و میگو را تعیین میکنند.

این عده در فصل صیدماهی روزانه حداقل ۲۰ تن ماهی‌صید میکنند که حداکثر ۵ تن آن هر روز در بندر عباس مصرفی میگردد.

۱۵تن ماهی باقیمانده هر روز توسط شرکت شیلات جنوب از شرکت های تعاونی صیادان خریداری میشود.

در بندر عباس ماهی‌های هوور، شیرماهی، سنگ‌سر و میرخو بیشتر از سایر انواع ماهی صید میشود و دراین‌میان بازار فروش «هوور» و شیر ماهی داغتر است.

دراین منطقه بازار فروش ماهی‌قاچاق رواج ندارد زیرا‌ماهی مستقیما از طریق شرکت های تعاونی صید دربازار آزادعرضه میشودو مازاد آن نیز به قیمت پیشنهادی صیادان توسط‌شرکت شیلات جنوب خریداری میگردد واین شرکت پس‌از بسته بندی ماهی رابا‌قیمت های عادلانه در سایر شهر های کشور به‌مصرف کنندگان عرضه میکند.

آگهی فروش دیزل ژنراتور

کارخانه شرکت ریسندگی و بافندگی شهناز اصفهان (سهامی خاص) سه دستگاه دیزل ژنراتور مستعمل موجودی خود را در محل کارخانه اصفهان بشرح مشخصات ذیل بصورت نقدی بفروش میرساند طالبین میتوانند با رویت آنها پیشنهادات خود را تا روز شنبه‌پنجم آذرماه ۳۶ بدفتر کارخانه دراصفهان تسلیم و رسیددریافت نمایند.

پیشنهادات در روز یکشنبه‌ششم آذرماه ۳۶ ساعت ده صبح با حضور پیشنهاد دهندگان باز و قرائت‌وهر کدام بصرفه مقرون باشد قبول و نسبت بانجام‌معامله‌اقدام خواهدشد.

۱ـ یکدستگاه‌دیزل ژنراتورساخت اشکودا ۱۹۴۹ شش سیلندر ۶۷۵ اسب ۳۷۵ دور در دقیقه و ژنراتور ۵۰۰ کیلوولت آمپر ضریب قدرت ۰٫۸ـ ۴۰۰ر۲۳۱ ولت.

۲ـ یکدستگاه‌دیزل ژنراتورساخت اشکودا ۱۹۵۶ شش سیلندر ۶۷۵ اسب ۳۷۵ دور در دقیقه و ژنراتور ۵۵۰ ولت آمپر با ضریب ۰٫۸ـ ۴۰۰ر۲۳۱ ولت.

۳ـ یکدستگاه‌دیزل ژنراتورساخت اشکودا ۱۹۵۸ هشت سیلندر ۹۰۰ اسب ۳۷۵ دور در دقیقه و ژنراتور ۵۸۵ کیلو ولت آمپر ضریب قدرت ۰٫۸ـ ۴۰۰ر۲۳۱ ولت.

اعتماد «انسان عصرفضا»...

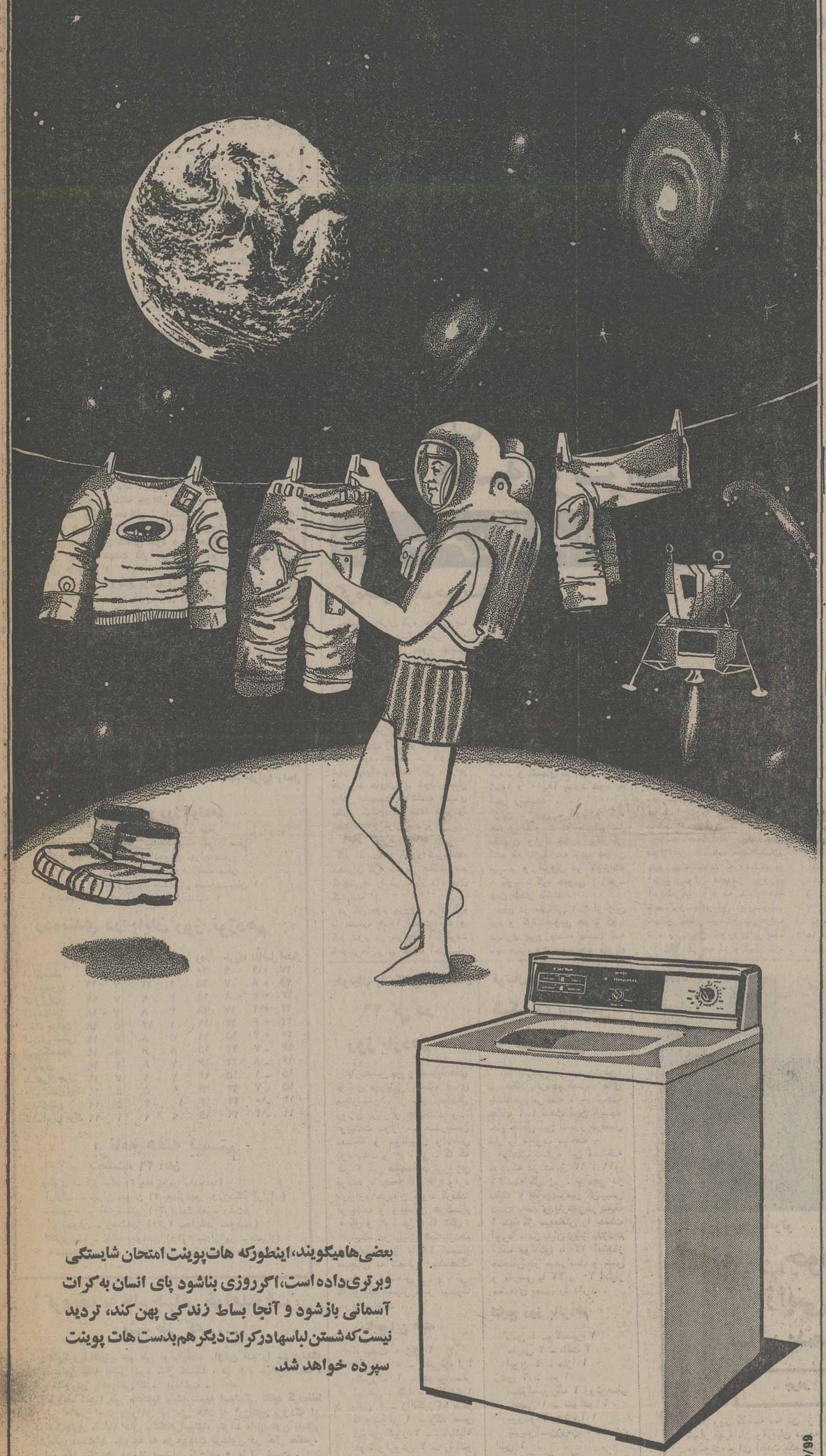

بعضی‌ها میگویند، اینطورکه هات‌پوینت امتحان شایستگی وبرتری‌داده است، اگرروزی بناشود پای انسان به‌کرات آسمانی بازشود و آنجا بساط زندگی پهن‌کند، تردید نیست‌که‌شستن لباسها درکرات دیگرهم‌بدست هات پوینت سپرده خواهد شد.

PISHRO/99

اعتماد به هات‌پوینت، یک اعتماد جهانی است

شرکت مهندسی وبازرگانی پارس
نماینده انحصاری محصولات خانگی هات پوینت درایران،
تهران، خیابان حافظ، کوچه آرژانتین شماره ۲/۱
هات‌پوینت باسرویس مجهز درسراسرکشور تلفنهای: ۹۶۳۲۸۱-۶۶۸۶۹۱-۹۵۷۲۵۳

جام تخت جمشید

دسته دوم

شادترین روز زندگی ابومسلم

سرانجام تیم شکست ناپذیر شمالی هم‌تسلیم شد . در جنوب، دریوشهر بود که اتفاق افتاد. همان تیمی که هفته ها برلب پرتگاه نشسته است ، بکاری دست زدکه تصورش هم ممکن نبود چه‌رسد به‌اینکه باآن روبرو شوی .

بوشهری‌ها که تابحال ، تا روز نوزدهم ،طعم پیروزی را هرگز نچشیده بودند ،فاتح میدانی شدند که آنسویش یک مدعی و یکپای قهرمانی ایستاده بود . سپیدرودیها در این میدان بود که غافلگیر شدند. بزرگترین شگفتی روز نوزدهم همین بود .

شکست نامنتظره‌ی سپیدرود به‌رقیب دیگر، به‌تیم مشهدی ، امکان دادتا بایک گام بلند خود را از دیگران جدا کند. ابومسلم که خود آتش نشانی کرمانشاه رادر مشهد مغلوب کرده بود از خوشحالی بردرآورد که شنیدنتها رقیب جدی‌اش اینطور ناباورانه شکست خورده است . مثل این‌بود که مشهدیها در یک روز چهار امتیاز به‌جیب ریخته باشند .

شادمانی تیم خراسانی وقتی تکمیل شد که‌خبر رسیدآرارات ورستاخیز، دو تعقیب کننده‌ی سرسخت و مدعیان احتمالی نیزجز نتیجه‌ی مساوی چیزی به‌کف نیاورده‌اند . آراراتی ها در خانه خودبا تیم تهرانی پهلوی، یک بازی بدون‌گل رابه‌انجام رسانیدند ودرست در همین هنگام بود که رستاخیز هم درخرمشهر مجبور به‌پذیرفتن یک نتیجه مساوی‌شد . بانک سپه مثل ریگ توی کفش تیم خرمشهری گیرکرده بود واین تیم بزرگ جنوب را آزارمیداد.

حالا، دربی نوزده هفته ، آرارات و رستاخیز و خانه‌جوانان ساری مثل سایه هدیگر را تعقیب‌میکنند و سپیدرودازهمین میترسد. ازهرسه حریف که هرکدام از امتیازاتی برخوردارند .

آرارات ، نزدیکتر از دو دیگر ، تاپایان روز نوزدهم فقط دوامتیاز باسپیدرود فاصله پیدا کرد واین خطری‌است شدید ک تیم گیلانی رادر روز های پایانی فصل تهدید میکند. آینده‌ی تیم گیلانی ازاین نظر روشن نیستکه هرچه دیدار باقیمانده دارد باید بدور از خانه‌اش انجام دهد . آراراتی ها تنها یک دیدار خارج از خانه‌ی خود دارند ، باخانه جوانان درسداری .

امارستاخیز وخانه جوانان از امتیازهای ویژه‌یی برخوردارند. نخست آنکه هردوتیم یک دیدار باقیمانده ازروز های قبل دارند. علاوه براین بدیدارهای خانگی خود و نتایجی‌که ازآن میگیرند دل بسته‌اند و بیمورد نیست اگر یکی ازاین دو تیم پاتوی کفش سپیدرودی ها بکنند !

درته جدول ، وضع بوشهری ها هنوز وخیم است . هیچ معجزه‌یی نمیتواند این تیم خوزستانی راازقرو افتادن نجاتدهد. شاید اولین‌بردی که‌درهفته نوزدهم نصیبش شد میتوانست نور امیدی برچهره‌ی این تیم‌بپاشد اما پیروزی الکترونیک مانع ازآن شد که‌این خوشحالی دوامی پیدا کند.

برای بوشهری ها نه‌تنها دسترسی به‌تیم شیرازی ممکن نیست، بعید که‌بتوانند هخامنش را دردام خود بیندازند . خارج ازهدگمان نیست دیدار برگشت این‌دوتیم ،رشته حیات ایران‌جوانی هارا در اختیار داشته باشد .

دربین شهرستانیها ،بانک سپه (بجز آرارات) از وضع‌بهتری برخوردار است و باتوجه بدیدار های باقیمانده ، اگر قرار است تیمی ازبین ایرانیها سقوط کند پهلوی وتهران‌جوان وضع‌مبهمتری دارند. اینان‌نیزمانند دوتیم قصرنشین شهرستانی به‌پروزی متوجه‌اند که‌درمقابل هم‌قرار میگیرند . برخورد این دوتیم دردیدار برگشت معمای سقوط یکی از تیم های سقوط کننده (سهم تهران) راحل خواهد کرد .

نتایج روز نوزدهم

آرارات تهران صفر ـ پهلوی تهران صفر
رستاخیز خرمشهر صفر ـ بانک سپه تهران صفر
الکترونیک شیراز ۱ـ تهرانجوان تهران صفر
ایران جوان بوشهر ۱ـ سپیدرود رشت صفر
خانه جوانان ساری ۳ـ هخامنش مسجدسلیمان ۱
ابومسلم مشهد ۲ـ آتش‌نشانی کرمانشاه ۱

رده‌بندی در پایان روز نوزدهم

تیم	بازی	برد	مساوی	باخت	زده	خورده	تفاضل امتیاز	
۱ـ ابومسلم	۱۹	۱۰	۷	۲	۲۰	۹	+۱۱	۲۷
۲ـ سپیدرود	۱۹	۷	۱۱	۱	۱۵	۷	+۸	۲۵
۳ـ آرارات	۱۹	۷	۹	۳	۱۵	۸	+۷	۲۳
۴ـ رستاخیز	۱۸	۷	۸	۳	۲۸	۱۷	+۱۱	۲۲
ـ خانه جوانان	۱۸	۵	۱۲	۱	۱۹	۱۳	+۶	۲۲
۶ـ آتش نشانی	۱۹	۶	۸	۵	۱۹	۱۵	+۴	۲۰
۷ـ بانک سپه	۱۹	۵	۶	۸	۱۵	۲۲	-۷	۱۶
ـ پهلوی	۱۹	۴	۸	۷	۱۶	۲۴	-۸	۱۶
۹ـ تهران جوان	۱۹	۳	۹	۷	۱۴	۱۵	-۱	۱۵
۱۰ـ الکترونیک	۱۹	۵	۵	۹	۱۵	۲۲	-۷	۱۵
ـ هخامنش	۱۹	۵	۴	۱۰	۱۴	۲۴	-۱۰	۱۴
۱۲ـ ایران جوان	۱۹	۱	۹	۹	۱۵	۲۹	-۱۴	۱۱

برنامه هفته بیستم
پنجشنبه ۲۶ آبان

پهلوی ـ ابومسلم (۳ بعدازظهر ـ امجدیه)
آرارات ـ تهران جوان (۳ بعدازظهر ـ ورزشگاه آرارات)
سپیدرود ـ آتش‌نشانی (۳۰ر۲بعدازظهر ـ رشت)
ایرانجوان ـ رستاخیز (۳۰ر۲ بعدازظهر ـ بوشهر)
الکترونیک ـ خانه جوانان (۳۰ر۲ بعدازظهر ـ شیراز)
هخامنش ـ بانک سپه (۲۰ر۲ بعدازظهر ـ مسجدسلیمان)

کرویف به جام جهانی خواهد رفت ، بشرطی که ....

یوهان‌کرویفکاپیتن تیم ملی فوتبال‌هلند ،اولین قدم را برای‌اینکه برخلاف تمامی گفته هایش در۴ سال گذشته ، در جام جهانی آینده ، تیم ملی کشورش راهمراهی کند، برداشت .

کرویف اخیرا طی مصاحبه بایک نشریه اسپانیائی تاکید کرده‌فقط درصورتی حاضر است بابیراهن تیم ملی هلند به آرژانتین برودکه او درفصل‌جاری مسابقه های باشگاهی‌اسپانیا، بتواند بابارسلون به‌مقام قهرمانی دست‌یابد .بتوجه به موجودیت برسلون در حال حاضر، انجام این مهم زیاد هم دوراز دسترس کرویف و یاران نیست .

والیبال قهرمانی سال ۱۹۷۷ زنان جهان ـ ژاپن

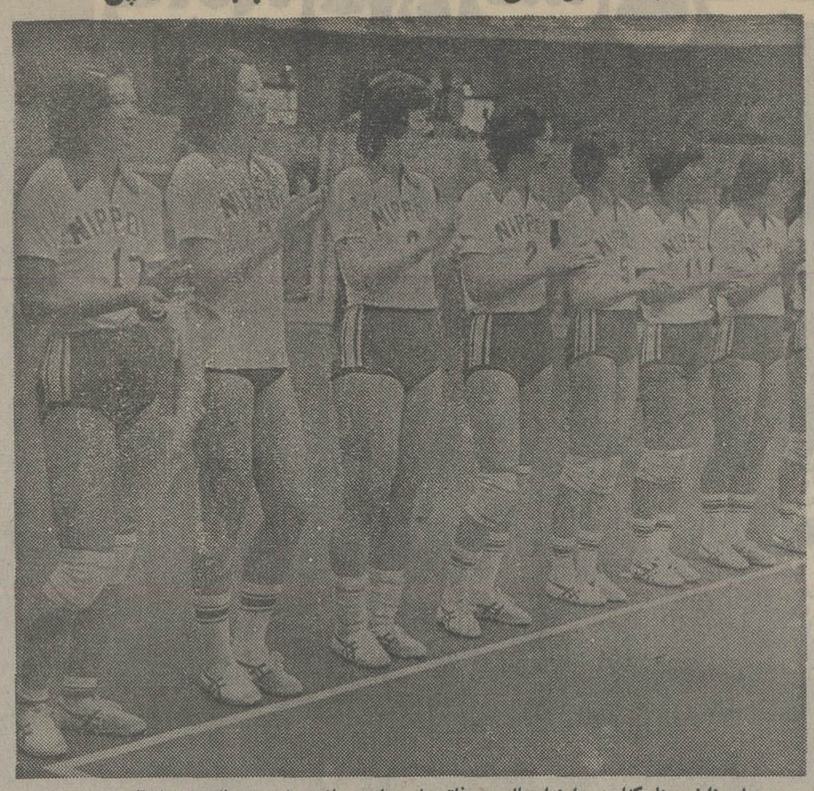

★ ژاپنی ها که‌امید دارندامسال هم فاتح‌جام جهانی» باشند امروز باندیشه انتقام از چین قدم بمیدان مصاف حریف پرتوان خود میگذارند. ژاپن در دور مقدماتی ۲ـ۳به‌چین باخت و حالا میخواهد آن ناکامی رابا پیروزی امروز خود ، یک حادثه جلوه دهد .

چنگال کره برای «طلا» ازهمه تیزتر است!

دیشب امریکا هم ازشوروی برد!

کره‌جنوبی ۳ـ چین‌صفر

دیشب دختران کره جنوبی با درهم کوبیدن ۳ـ۰ چینی ها ، در نخستین شب «دور نهائی مسابقات والیبال قهرمانی سال ۱۹۷۷ جهان» ، نشان دادند امسال برای سایه انداختن بمقام طلائی قهرمانی دنیا ، چنگال ـ هایشان را سخت تیز کرده‌اند .

چین که در پیکار های مقدماتی حریفی چون ژاپن را ۳ـ۲ تسلیم خود کرد، دیشب در «اوزاکا» شهر نزدیک پایتخت ژاپن ، برابر هم نژاد های‌کره‌ای خویش‌آسان بزانو نشستند که نشانه های اقتدار کره‌ای ها همه چیز را تحت‌الشعاع قرار داد .

آغاز خیره کننده

گیم نخست با ظهور خیره‌کننده دختران کره جنوبی همگام‌بودند کمچینی‌ها را در امتیاز «۲» جای گذاردند !!

در گیم دوم پیروزی برای کره با حساب ۹ـ۱۵ بدست آمد و گیم سوم در شرایطی آغازگرفت که‌چینی‌ها برای حفظ آخرین نشانه های امید خود سخت‌دست و پا میزدند .

نبرد داغ و دلپذیر گیم سوم‌هم سرانجام بافتح کره‌ایها به آخر رسید که این بار ۱۵ـ۱۷ به‌آنچه میخواستند نائل آمدند و ۳ـ۰ فاتحانه بکار خود پایان دادند .

پیروزی ژاپن

در جدال دیگری از دور نهائی ژاپن هم در سه گیم کوبا را برد. ژاپنی‌ها با پیروزی ۱ـ۱۵ آغاز کردند و گیمهای دوم و سوم را ۹ـ۱۵ و ۱۰ـ۱۵ بسود خود به آخر رساندند .

ژاپن ـ چین ـ کوبا و کره جنوبی بصورت دوره‌ای بر سر مقامهای اول تا چهارم پیکار می کنند که بازیها سه شنبه بپایان میرسد و امروز در «اوزاکا» ۰ کوبا ـ کره جنوبی ۰ ژاپن ـ چین دیدار میکنند .

چین در مقدماتی ۲ـ۳ از ژاپن برد و کره جنوبی هم با کوبا دیداری پیروزمندانه داشت که باید دیدامروز چمیشود «کوبا» در این شانس چندانی‌متوجه‌اش نیست ،ولی از شگفتی سازی هم نباید غافل ماند ، پیروزی کره بر کوبا طبیعی بنظر میرسد واگر ژاپن انتقام باخت قبلی را از چین بگیرد ، سه شنبه باید در انتظار فینال کره ـ ژاپن بود.

ژاپن ۳ـ کوبا صفر

شوروی مغلوب آمریکا

ضمنا در کنار بازیهای نهائی ، چهار تیم ،آمریکا ـ مجارستان ـ پروو‌شوروی‌برای مقامهای‌پنجم تا هشتم بازی میکنند .

پرو در اولین مسابقه‌اش ۳ـ۰ مجارستان را شکست‌دادو آمریکا هم ۳ـ۱ شوروی را مغلوب ساخت !!

روسهاباهمه‌گذشته درخشانشان طول این مسابقات فقط یکگیم پیروزی داشته‌اند که دیشب‌برابر آمریکابودولی عجیب‌تر پیروزی آمریکائی‌ها بود که ضمن همه ضعف روسهادر این دورمبازیها، حداقل انتظار میرفت‌از پس‌حریف تازه پائی‌چون شوروی برآیند. آمریکا اگر چه در والیبال تازه کار است ولی ضمن این پیروزی و همچنین موفقیتش در مقدماتی برابر مجارستان ،خود رابعنوان قدرتی در حال اوج در والیبال پدیدار میسازد .

شوروی گیم اول را ۲ـ۱۵ باخت ، گیم دوم را ۱۲ـ۱۵برد و در گیمهای سوم و چهارم هم ۱۳ـ۱۵ و۷ـ۱۵ مغلوب ماند .

بیرونی‌ها مقابل مجارستان ۱۱ـ ۱۵ ، ۹ـ۱۵ و ۹ـ۱۵ پیروز شدند .

مسابقه های تنیس روی‌میز جام پهلوی

صیادان چینی در کمین عناوین تازه

« آشوت کومار » هندی ، قهرمان سال پیش مردان غایب بزرگ این دور بحساب می‌آید

مجید احتشام‌زاده وکارمن گالستیان دارندگان عنوان سوم سال پیش ، بزرگترین امیدهای ایران میباشند

در پی یکروز تعطیلی که حکم استراحت برای شرکت کنندگان در دومین دوره جام پهلوی را داشت از بامداد امروز با بازیهای انفرادی رقابتها باردیگر از سر گرفته شد .

اگر سال پیش تنها ۲۲ تن درگروه مردان در صحنه رقابت‌بازیهای‌انفرادی حضور داشتند ، این‌بار بخاطراجتماع تیم‌های بیشتری در جام، شمارحاضرین در بازیهای انفرادی نسبت به گذشته فزونی دارد .

سال گذشته «آشوت کومار» از هندوستان مقام قهرمانی مردان رافتح کرد. او در شرایطی بدین موفقیت رسید که در نیمه نهائی بسختی ازدام مجید احتشام‌زاده گریخت . دیدار احتشام‌زاده و آشوت‌کومار ۵ گیم بطول انجامید و سرانجام قهرمان هندی در گیم پنجم شاهد موفقیت رادر آغوش کشید .

این بازی در حقیقت‌یک‌فینال‌زودرس بحساب می‌آمد ، زیرا آشوت‌کومار در بازی نهائی براحتی ۳ـ۱ فتحی عبود از مصر را شکست داد و در جای نخست قرار گرفت . مجید احتشام‌زاده برای دسترسی به مقام سومی‌رویاروی «ساکه‌نا» از هند قرار گرفت و در طول ۵ گیم بازی سرانجام پیروزی را در پنجمین گیم بنام خود بثبت رساند و به این ترتیب بمقام سوم رسید .

غیبت قهرمانان سال پیش

در گروه زنان نیز مصریها عنوان های اول و دوم رافتح کردند وکارمن گالستیان با پیروزی ۳ـ۱ مقابل‌نیلوفر مهاجری صاحب مدال برنز گردید .

حالا در شرائطی که هیچیک از دو پیروز بازیهای انفرادی سال پیش در گروه مردان و زنان در تهران حاضر نیستند ، باید چینی‌ها را صیاد همه عنوانها دانست .

زیرا برتری چینی‌ها بشکلی است‌که هیچیک از حاضرین قدرت‌دست‌اندازی بحریم آنها را ندارند . زیرا در گروه مردان حضور ، لیانگ کولیانگ و لی‌چین ـ شین قهرمانان دوبل جهان از یکسو و بازیگران هندی وپاکستانی شانس موفقیت و حتی تکرار عنوان های سال پیش را از ما دور کرده است .

یگمان ، رقابت لی‌یانگ کولیانگ قهرمان سابق انفرادی جهان با هموطنش لی‌چین شین اوج مبارزات انفرادی خواهد بود . زیرا این دودر بازیهای افتاحیه جامپهلوی در دیدار دوستانه رویاروی هم ایستادند و در شرائطی یک بازی نمایشی انجام دادند که کولیانگ ۲۱ـ۱۹ تسلیم هموطنش گردید .

حال بنظر میرسد که این دو اگر در دوره‌های مقدماتی‌برابر هم نایستادند ، فینال بازیهای انفرادی را انجام دهند. در پی دو بزرگ چینی وبازیکنی نظیر ونکهویانگ باید که به سمبل حیات‌ـ رامش بابابو ـ جاوید غفار وشاهین لطیف نیز اشاره کرد . در جمع مردان ایران بازهم مجید احتشام‌زاده امید بیشتری برای پیشروی در این بازیهارا دارد، زیرا غیبت محمد وهابزاده ، شانس ایرانیان را در چهره علیزاده ـ برادران و احتشام‌زاده‌خلاصه میکند .

شانسهای زنان

در گروه زنان بازهم چین‌و رومانی شانس‌های بیشتری از دیگران دارند. کی‌هاسین‌آی ولیوهاسین ین در کنار جنگ تی‌یانگ سه بازیگر پرتوان‌چینی امیدهای درجه اول بازیهای انفرادی هستند درحالیکه ماریا آلکساندر از رومانی در کنار هموطنش لیانومیهوتز شانس برتری از دیگران‌داردمیباشند .

در صف دختران ایران کارمن گالستیان ـ نیلوفر مهاجری و فریبا قوامزاده در کنار رضوان علائی‌مطرح میباشند .

تیم ملی هوکی یوگوسلاوی به تهران می‌آید

تیم ملی هوکی‌یوگوسلاوی روز پنجشنبه ۲۶ آبان ماه جهت انجام چند مسابقه دوستانه واردتهران‌خواهد شد . یوگوسلاوها که‌مدت یک هفته در ایران خواهند بود با تیمهای منتخب‌تهران ـ شیراز ، همدان و تیمهای باشگاه‌تهرانجو ازو دانشکده تربیت بدنی و علوم‌ورزش دیدار خواهند داشت .

اخبار کوتاه

۳۵میلیون تومان پاداش برای تیم ملی فوتبال ایران !!

«آندرو دیتر» سر دبیر مجله هفتگی «دنیای فوتبال» چاپ سیدنی دربارمسابقه‌های کنونی فوتبال مقدماتی جام جهانی در گروه آسیا و اقیانوسیه ، مطلبی به رشته تحریر درآورده که ضمن این مطلب متکی بر گفته های همراهان تیم ایران‌وقت‌مسابقه با استرالیا در ملبورن،مدعی شده است ، ایران‌برای‌رسیدن به آرژانتین ، بزرگترین رقم پاداش در تاریخ فوتبال دنیا را برای تیم ملی فوتبال خود پیش‌بینی کرده است !

این نویسنده مدعی شده ، بازیکنان تیم ایران در صورت فتح مسابقه‌های مقدماتی جام جهانی در آسیا و اقیانوسیه مبلغ ۵ میلیون دلار معادل ۳۵ میلیون تومان پاداش خواهند گرفت . وی تاکید کرده است ، تیمی با چنین تشویق مالی شگفت انگیزی باید هم برحریفی‌چون‌استرالیا در ملبورن غلبه کند و به آرژانتین هم برسد .

سفر رئیس فدراسیون بین‌المللی فوتبال به ایران

بنا به گزارش مجله‌ماهنامه فدراسیون بین‌المللی فوتبال ، دکتر جوئائو هاوه لانژرئیس فدراسیون بین‌المللی فوتبال اواخر اسفند ماه سال جاری به تهران سفر خواهد کرد . قصد از این سفر گفتگو با مقامات فدراسیون فوتبال ایران جهت جلب نظر و پشتیبانی ایران از هاوه‌لانژ در انتخابات آینده ریاست‌فیفا است .

دکتر هاوه لانژ از حالا تا زمان جام جهانی سال‌آینده به بیش از نیمی از کشورهای جهان مسافرت خواهد کرد .

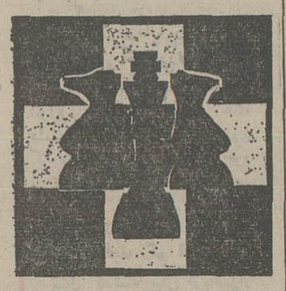

شطرنج جام «دنیای ورزش»

از روز سه‌شنبه اول آذر ماه مسابقه‌های‌شطرنج‌سویفتی «جام دنیای ورزش» باهمکاری فدراسیون شطرنج کشور در محل خانه شطرنج آغاز خواهد شد .

این مسابقه‌ها در ۳ گروه جداگانه برای دختران ، نوجوانان زیر ۱۴ سال و جوانان کمتر از ۲۲ سال برگزار می‌شود .

مسابقه‌های نوجوانان از اول آذر و مسابقه های ۲ گروه دیگر از روز شنبه ۵ آذر آغاز خواهد گردید . علاقمندان که دارای شرط سنی باشند برای ثبت نام جهت شرکت در مسابقه های گروه مربوط بخودمی‌توانند تا روز قبل از آغاز مسابقه‌ها به خانه شطرنج مراجعه کنند.

در مورد نوجوانان زیر ۱۴ سال ، این نخستین باری‌است که پیکارهای تشویقی خاصی ترتیب می‌یابد .

لیکن در گروه جوانان ، همه ساله مسابقه‌های بسیاری از جمله مسابقه‌های قهرمانی کشور برگزار می‌شود که قهرمانان جوان ایران نیز تا بحال در ۶ دوره مسابقه‌های جهانی شطرنج جوانان نیز حضور یافته‌اند .

در گروه جوانان ، تاکنون حضور چهره‌های سرشناسی چون هادی موئی ، واچه گاسپار ، فرخ آزاد حرف ، مجید بدیعی ، عباس خاکپور و جعفر شعبانی در مسابقه های جام دنیای ورزش حتمی است .

برای مسابقه‌های دختران ـ جام دنیای ورزش ـ نیز شکوه سروش آذر قهرمان ۳ ساله زنان کشور و دیگر چهره‌های شاخص این گروه نظیر زهره شهسوار ، فریده رازبان، روشنک‌روشن‌طبری، ویدا امیرکیانی ، تا حال حاضر شرکت خود را اعلام داشته‌اند .

★ یاماموتو ★ کوبایاشی ★ ایکدا

نمایش جودوکاران ژاپنی در سالن بدمینتون

جودو

روز گذشته سه تن از جودوکاران ژاپنی که در شمار قهرمانان ومربیان درجه اول این کشور محسوب میشوند، برای اقامت یک هفته‌ای به‌تهران آمدند .

این گروه در طول مدت اقامت خود در پایتخت کشورما، ضمن حضور یافتن در مراکز آموزش جودو تهران وتمرین باجودوکاران ملی، تلاش خواهند داشت باتعلیم جودوکاران مبتدی وهمچنین شناساندن فنون و مهارتهای تازه به قهرمانان برجسته ما، موفقیت دلپذیرتری به‌کیفیت کارآنان بیافزایند .

نمایش سه‌شنبه

ضمن اینکه کار بزرگ میهمانان ژاپنی ، در روز سه‌شنبه ۲۴ آبان خواهد بود، درسالن بدمینتون‌استادیوم امجدیه درکنارجودوکاران تیم ملی ایران به نمایش فنون این ورزش خواهند پرداخت .

وباتوجه به‌اعتبار وقدرت اینان ، میتوان انتظار نمایشی دلپذیر وفراموش نشدنی را در روز سه‌شنبه داشت که بهرحال فرصت جالب توجهی برای دوستداران این ورزش خواهد بود تا از هنر جودوکاران ژاپنی استفاده نمایند .

برنامه نمایش جودوکاران ژاپنی فقط برای یکبار صورت میگیرد که روز سه‌شنبه خواهد بود ودیگرتکرار نمیگردد، این مراسم ساعت ۵ بعدازظهر درسالن‌بدمینتون آغاز میشود .

این سه جودوکار «یاماموتو» ، «کوبایاشی» و «ایکدا» میباشند که هرسه دارای سوابق جلب کننده‌ای در ورزش جودو کشورمان هستند. واینجا برای‌شناخت بیشتر آنان شرح حال مختصری از آنها را عنوان میکنیم:

ایکدا

توسوتوموا ایکدا : فارغ التحصیل دانشکده‌تربیت بدنی توکائی ژاپن دررشته هنرهای رزمی ● کارمند شرکت کشتیرانی میتسوئی (درجه کمربند ع مشکی) + درسال ۱۹۷۲ جزو ۸ نفر از بهترین جودوکاران دانشگاههای ژاپن شناخته شده ● درسال ۱۹۷۳ مقام سوم بیوزن مسابقات قهرمانی جودو دانشگاههای ژاپنی را بدست آورده ● سال ۱۹۷۴ جزو ۸ نفر بهترین جودوکاران دانشگاههای ژاپن شناخته شده ـ درهمین سال نفردوم میان وزن مسابقات قهرمانی جودو دانشگاههای ژاپن‌بوده است ● سال ۱۹۷۶ مقام سوم مسابقات بیوزن قهرمانی جودو موسسات تجاری وملی ژاپنی را بدست آورده است ودرهمین سال در مسابقات جودو کارخانجات کشتی‌سازی ژاپن، نفراول شناخته شده است .

کوبایاشی

توسوگیوکوبایاشی: ● فوق لیسانس رشته‌اقتصاد دانشگاه تویوژاپن ـ شغل: آزاد (تجارت) ● درسال ۱۹۷۱ کمربند درجه ۵ مشکی گرفته است ودرسال ۱۹۷۵ مربی جودو درکشور بلژیک بوده است . درسال ۱۹۷۸ مقام دوم مسابقات قهرمانی جودوکاران برجسته ژاپن را بدست‌آورده است. سالهای ۱۹۷۰و ۱۹۷۱ قهرمان جودو ایالات شرقی ژاپن بوده است ● درسال ۱۹۷۵ قهرمان جودو موسسات ملی وتجاری ژاپن شده است .

یاماموتو

نابوآکی یاماموتو : ● فوق لیسانس رشته‌اقتصاد از دانشگاه تویو ـ شغل آزاد ● جمعا ۲۵ سال سابقه جودو دارد ● ازسال ۱۹۶۷ تا ۱۹۶۸ کلاس مربیگری جودو کودکان شرکت داشته . واز سال ۱۹۶۸ تا ۱۹۷۰ مربی جودو کشور پرتغال بوده است . ازسال ۱۹۷۲ تا ۱۹۷۳ مربی بین‌المللی کودکان ومدرس آن بوده است. درهمین مدت مربی جودو کشور ایسلند نیز بوده است. بمدت ۲ سال (۱۹۷۳تا۱۹۷۵) مربی جودو ایالت‌سربستان کشور یوگسلاوی بوده است. واز سال ۱۹۷۵ به‌بعد مربی فدراسیون جودو ومصر ودرحال حاضر نیز آن سمت را دارد ـ ازسال ۱۹۶۰ تا ۱۹۶۳ جمعا در ده مسابقه بین‌المللی شرکت کرده است ودارای‌کمربند درجه۶ مشکی میباشد .

فوتبال باشگاهی مجارستان

۲۹ گل در روز یازدهم

یازدهمین روز مسابقه‌های فوتبال قهرمانی باشگاه های مجارستان ، از نظر تعدادگل روزی پربار و جلبکننده‌بود. اوپیشت دوژا تیم صدرنشین مسابقه و دونایبش واشاش بوداپست و ام . تی . کا که هر ۳ این هفته‌صاحب‌پیروزی بودند ، جمعا ۱۴ گل وارد دروازه حریفان خود کردند. اوپیشت و واشاش هرکدام ۵ گل و ام . تی . کا ۴گل .

اینک در پایان هفته‌یازدهم اوپیشت دوژا با ۱۸ امتیاز همچنان به تنهائی پیشاهنگ است و واشاش و ام . تی. کا با یک امتیاز کمتر مشترکا دوم میباشند .

نتایج این هفته

اوبیشت ۵ ژیل ۲
واشاش ۵ ـ ژکس‌فروار۳
بکس‌ژابا ۱ ـ هونودصفر
ام. تی . کا۴ ـ هالاداش۱
پکس ۲ ـ زالاگرژاگ صفر
کاپوشوار ۱ ـ ژگد صفر
دیوش گیور ۲ ـ تاتابانیا۱
دوناپوآروش ۲ ـ رابائتو صفر

فوتبال باشگاهی فرانسه

شکست سنگین سنت‌اتین !

تیم پارسی«پاریس‌سن‌ژرمن» در هفته پانزدهم مسابقه های باشگاهی فرانسه ، با نتیجه جالب ۱ـ۴ سنت اتین برنده جام حذفی این کشور درفصل قبل را مغلوب ساخت .

داهلب ستاره این مسابقه بود که در دقایق ۱۳ ، ۱۹و ۳۶ سه گل زد . بیانچی در دقیقه ۷ به چهارمین گل‌تیمش دست یافت و بارتلمی‌در دقیقه ۹ تنها گل میهمانان را بدست آورد . در پایان روز پانزدهم اینک موناکو با ۲۳ امتیاز همچنان در صدراست و نیس و مارسی با ۲۲ و ۲۰ امتیاز مقام‌های بعدی را دارند .

نتایج روز پانزدهم

نیس ۴ ـ ولانسین ۲
مارس ۲ ـ نانت ۲
لیون ۴ ـ متزا ۱
رنس ۲ ـ نیم ۱
استراسبورگ ۲ روئن‌صفر
نانسی ۱ ـ سوشو ۱
بوردو ۱ ـ تروآ ۱
پاریس سن‌ژرمن ۴ ـ سنت اتین ۱
موناکو ۳ ـ لانس صفر

Argentina '78
مسابقه‌های مقدماتی جام جهانی فوتبال

گروه افریقا

نیجریه صفر تونس ۱

تیم ملی فوتبال نیجریه، با شکست ۰ـ۱ از تونس ،تمامی امیدهای خودرا برای راه‌یابی به مسابقه‌های جام جهانی آرژانتین از دست داد !

این دیدار نیجریه ـ تونس در لاگوس پایتخت نیجریه‌و در حضور ۸۰ هزار تماشاگر برگزار شد و میهمانان به‌لطف گلی که «کودوبین اودی» مدافع میانی نیجریه به آنها هدیه داد ، با نتیجه ۰ـ۱فاتح این دیدار شدند .

لحظه‌ای که تنها گل‌مسابقه بثمر رسید ، دروازه تیم نیجریه سخت تحت فشاربود و درحالی‌با ضربه‌سرگودوین اودی توپ وارد دروازه نیجریه گردید که این مدافع بقصد سپردن توپ به دروازه‌بانش ، آنرا به عقب فرستاده بود، لیکن خروج زودتر از موقع‌امانوئل‌اوکالا دروازه‌بان نیجریه ، امکان مهار این توپرا از اوگرفت.

با این باخت ، نیجریه مسابقه‌های خود در مرحله نهائی فوتبال مقدماتی جام جهانی در افریقا را به پایان رسانید . درحالیکه اینک با وجود صدرنشینی و داشتن ۳ امتیاز از ۴ مسابقه ،دیگر کمترین امیدی برای صعود به آرژانتین ندارد .

با بر باد رفتن امید های نیجریه که درصورت فتح این مسابقه ، بهریک از بازیکنان این تیم یک اتومبیل آخرین سیستم پاداش داده می‌شد ، حالا تونس بمراتب بیش از مدعی سوم گروه یعنی مصر شانس رامیابی به آرژانتین را دارد. به این دلیل که تونسیها از ۲ مسابقه برگزاری و داشتن ۲ مسابقه دیگر ،دارای ۳ امتیاز میباشند . ولی تیم ملی مصر در شرایط مشابه یک امتیاز کمتر داراست .

دو دیدار رفت و برگشت مصر و تونس ، روشنگر سرنوشت تیم نماینده افریقادر آرژانتین خواهد بود .

بازی رفت ایندو چهارشنبه همین هفته در قاهره انجام می‌شود و مسابقه برگشت‌روز یکشنبه ۲۰ آذر در تونس انجام خواهد گرفت .

بلیط آرژانتین در دست تونس!

گزارش کمیته امور طرحها و بازرسی ها

بسیاری از پروژه‌های طرح مغان بموقع شروع نشده است

در هفتمین جلسه عمومی کمیسیون شاهنشاهی که پریروز تشکیل شد.

گزارش بازرسی های کمیته امور طرح ها وبرنامه های عمرانی کمیسیون شاهنشاهی از طرح ها وپروژه‌های ناتمام بمنظور تعیین علل ناتمام ماندن طرح ها دربرنامه های عمرانی گذشته و فعلی و پیش‌بینی رفع نقائص طرح هادر برنامه عمرانی ششم (مربوط به ماده ۵فرمان مورخ ۱۶آبان ماه ۲۵۳۵ شاهنشاهی) بشرح زیر عنوان شد .

کشت و صنعت و دامپروری مغان :

در سال ۲۵۳۱ با احداث سد میل‌مغان و ایجاد کانال انحرافی امکان زیر کشت رفتن ۷۲ هزار هکتار از اراضی‌دشت مغان کهتا آن تاریخ بصورت مراتع قشلاقی مورد استفاده ایلات شاهسون قرار میگرفت فراهم گردیده‌وزارت‌کشاورزی ومنابع طبیعی وقت در سال ۲۵۳۳باتقدیم لایحه‌ای‌به‌مجلسین شورای ملی و سنا پیشنهاد تاسیس شرکتی با سرمایه اولیه ۷ میلیارد ریال در مساحت ۴۸٫۴۰۰ هکتارازاراضی مزبور رامیدهدو تشکیل شرکت‌سهامی کشت و صنعت ودامپروری مغان در اسفند ماه ۲۵۳۳ با هدف های متعددی در زمینه کشاورزی ـ دامداری‌و صنایع کشاورزی آغاز میشود .

پس‌از سه سال از اجرای طرح در سال ۲۵۳۶ در برنامه زمان بندی طرح‌تجدید نظر گردید و خاتمه‌آن بسال ۲۵۴۱ موکول شد و کل اعتبار آن به بیست و هفت میلیارد و هشتصد و هشتاد و نه میلیون ریال افزایش‌می‌یابد و تا آخر سال ۲۵۳۵ جمعا مبلغ پنج میلیارد و هفتصد و بیست میلیون و ششصد و شصت و دو هزار ریال به هزینه رسیده است و اعتبار سال ۲۵۳۶نیز مبلغ شش میلیارد و یکصد میلیون ریال به تصویب‌سازمان برنامه و بودجه رسیده‌است .

تجزیه وتحلیل ونظرهای بازرسان :

قبل از اجرای پروژه های پیش‌بینی شده در طرح ،اظهار نظر راجع به میزان نیازمندی های نیروی انسانی واقعی مشکل می‌باشد ولی میتوان‌گفت که طرح سازمانی که توسط مهندس مشاور ارائه گردیده است از لحاظ کمبود تخصص های مورد نظر با دشواری هائی روبرو است و ازنظر اجرائی مقرون به صرفه بنظر نمی‌رسد . با توجه باینکه شرکت مغان یک‌موسسه انتفاعی است بدون تردید باید بر اساس‌اصول اقتصادی‌اداره شود و اولین موضوعی که باید مورد توجه قرار گیرد ایجاد سازمان مناسب وموثری است که‌بتواند باکمترین تعداد پرسنل بیشترین بهره‌وری‌راعاید سازد بنابراین پیشنهادمیگردد:

ـ تا زمانی که طرح بمرحله اجرائی وسود دهی نرسیده است در تشکیلا تشرکت فقط باید شغل های ضروری منظور گردد .

ـ سازمان اجرائی طرح باید دردو مرحله پیاده شود به ترتیبی که اول پرسنل ضروری استخدام گردند و درمرحله دوم وقتیکه طرح به مرحله بهره‌برداری کامل رسید تکمیل گردد .

ـ متخصصین سازمان امور اداری‌و استخدامی کشورطرح را با توجه به احتیاجات آن درمحل شرکت (دشت مغان) بررسی و مورد اتخاذ تصمیم قرار دهند .

ـباتوجه به کمبود پرسنل متخصص، باید برنامه‌آموزش ازهم اکنون مشخص و منابع تهیه پرسنل شناسائی و اقدامات مقدماتی جهت جلب آنان‌انجام گیرد .

ـ مسئله اجرای مدیریت صحیح بمنظور کنترل کارکنان طرح (۱۳۰۰۰ نفر کارگر دائم وفصلی و ۷۰۰ نفر کارمنددر خاتمه طرح) خود موضوعی است که‌باید بدقت بررسی و روش موثری در این زمینه پیش‌بینی گردد .

اشکالاتی که در تهیه طرح اولیه و برنامه ریزی های مربوطه مشاهده میگردد بشرح زیر است :

ـ تعیین هدفها باتوجه به کمیت‌و کیفیت پروژه های‌مورد پیش‌بینی در طرح اولیه بدون توجه به امکانات عملی ،امکان دسترسی به عوامل مورد نیاز، محدودیت های موجود بویژه عامل زمان مطرح شده است .بعبارت دیگر مثلا ممکن است مقامات مسئول اجرائی، طرحی‌بوسعت طرح مغان راازلحاظ تامین‌مواد پروتئینی‌مورد نیاز کشور در مدتی کوتاه ضروری وایده‌آل ببینند ولی اساس مسئله در این است که آیا هدف های طرح در چهارچوب امکانات موجود وزمان تعیین شده قابل حصول است یاخیر ؟ پاسخ بدین‌سئوال رابرنامه ریزی دقیق اجزا و عناصر طرح بدست میدهد

ضرورت برنامه ریزی

در طرح کشت و صنعت و دامپروری مغان برنامه ریزی های انجام شده توسط مهندس مشاور پاسخگوی‌چنین‌سئوالی نبوده است و بهمین دلیل در سال ۲۵۳۶ که برابر طرح‌جامع اولیه سال پایان طرح وشروع بهره برداری از پروژه های مورد پیش‌بینی بوده است بسیاری از پروژه ها شروع نشده وبرخی نیز بطورپراکنده درحال اجرا بوده است .

ـ در برنامه ریزی های‌انجام شده تغییرات ممکن و قابل پیش‌بینی بویژه روند افزایش قیمت ها مورد توجه قرار نگرفته است ، استدلال مهندس مشاور اینست که نمیتوانسته تنگنا ها را بصورتی که دردو سه سال اخیر پیش آمده‌پیش بینی نماید . بودجه بطورکامل و طبق محاسبات طرح جامع‌در اختیار گذارده نشده و سازمان های دیگر که مسئول تامین ارتباطات ، برق ، بهداشت ، مسکن و غیره بوده‌اند بموقع کار خود را انجام نداده‌اند برفرض که این ایرادات قبول شود از نظر مدیریت موثر چنین طرح پیچیده وبزرگی ، نمیتواند مورد قبول قرارگیرد زیرا یکی از نکات اساسی در برنامه ، پیش‌بینی راحل های فرعی برای جلوگیری ازتاخیر دراجرای طرح میباشد .مثلا بعنوان نمونه بنظر میرسد در مورد این طرح امکان تسطیح کلیه اراضی‌و زیر کشت بردن ۲۹٫۰۰۰ هکتار مورد پیش‌بینی (گندم ،جو وغیره) حتی قبل‌از ایجاد مجتمع های دامپروری‌و صنعتی در مدت زمانی که در طرح پیش‌بینی شده امکان‌پذیر بوده است .

ـ در مرحله برنامه ریزی فعالیت های اصلی ، مواردی که مبنای اجرای پروژه ها در ارتباط بایکدیگر است و بدون گذر از آنها نمیتوان پروژه دیگری را آغاز کرد .

مواضع کنترل‌بطورمشخص تعیین نگردیده است . بنظری‌رسد که در برنامه ریزی طرح از روشها و اصول علمی‌مدیریت که در این قبیل پروژه های پیچیده بکارمیرود استفاده‌نشده تا ارتباط زمانی پروژه های مختلف ، زمان لازم برای انجام آنها و مسئولانی که بطور مستقیم در داخل یا خارج‌طرح وظایفی را عهده‌دار می‌شوند بنحو روشنی معین گردد .

نارسائی های فوق‌الذکر در برنامه ریزی انجام شده سبب گردیده که طرح و برنامه‌پیش‌بینی شده برابرزمان بندی‌تعیین شده انجام نگیرد و نتیجتا مقداری اتلاف منابع مالی و انسانی را موجب شود و به همین دلیل زمان اجرای طرح از شش سال‌به۱۰ سال افزایش یابد وباتوجه به روند افزایش قیمت‌ها هزینه پیش‌بینی شده طرح اولیه‌ازمبلغ حدودهیجده میلیارد ریال به بیست و هشت میلیارد ریال یعنی ۶۴٪افزایش یابد .

وزارت راه و ترابری درمورد تاخیر دراجرای راه های طرح مغان مسئول شناخته شد

اشکالات اجرای طرح مغان باعث اتلاف منابع مالی وانسانی شده است

★ پروژه یك میلیارد و چهارصد و چهل میلیون ریالی پروار‌بندی گوسفند دشت مغان موفق نبوده‌اند .

★ کارخانه لبنیات دشت مغان زیان میدهد بعلت تجدید نظر در طرح‌اولیه

هزینه اجرای طرح مغان از۹٫۱۸ به۸٫۲۸ میلیارد ریال‌افزایش‌یافت یك‌مولدبرق‌این‌طرح‌درآتش‌سوزی جلفا سوخت وبرای تامین برق آن اقدام به‌خرید مجدد ژنراتور شده است

ب: کشاورزی و صنایع وابسته :

در برنامه اولیه ، شروع کار های اجرائی این بخش در سال ۲۵۳۲ و خاتمه آن در سال ۲۵۳۸ بوده است کمبعدا خاتمه آن به سال ۲۵۴۱ موکول شده واعتبار کل آن نیز بمبلغ ده میلیارد وپنجاه میلیون ریال بالغ گردیده است باین ترتیب تا آخر سال ۲۵۳۵ مبلغ چهارصد و نود و دو میلیون ریال‌در این قسمت‌هزینه شده است .

عملیات انجام شده :

ـ کانال های آبیاری درجه ۱و۲ در کلیه اراضی متعلق به شرکت توسط سازمان آب و برق آذربایجان ایجاد گردیده است .

ـ تا آخر سال ۲۵۳۵ میزان ۱۷۰۰۰ هکتار یعنی حدود۹۵٪ از کل اراضی مزروعی طرح (۲۹۰۰۰ هکتار) تسطیح گردیده است .

ـ مقدار ۱۲۶۰۰ هکتار از اراضی تسطیح شده که درسال ۲۵۳۵ کانال کشی شده(کانال های درجه ۳و۴) زیر کشت رفته است .

ـ تاپایان سال ۲۵۳۵میزان ۱۲۰۰ هکتار یعنی ۲۰٪ازباغات میوه باسیستم آبیاری قطره‌ای از ۶۰۰۰ هکتار پیش‌بینی شده احداث گردیده است .

تجزیه و تحلیل عملیات انجام شده و نظر های بازرسان :

اصولا در منطقه مغان با توجه به شرایط اقلیمی و کیفیت خاک زراعتی با درنظر داشتن آبی‌که پس ازساختمان سد ارس اراضی آنرامشروب مینماید هیچگونه عامل‌محدود کننده‌ای از نظر کشاورزی وجود ندارد. عملیات انجام شده تا زمان بازرسی‌درمرحله تسطیح و آب رسانی درکانال های اصلی مطابق برنامه پیش بینی شده پیشرفت داشته و عقب افتادگی مشاهده‌نمیگردد ولی آن قسمت از اراضی (۱۲٫۰۰۰ هکتار) که‌میبایست بوسیله پمپاژ مشروب گرددو اقدامات مربوط به آن بعهده سازمان آب وبرق آذربایجان بوده است عقب افتادگی‌دارد.

موضوع‌دیگر مخارج‌جاری سالیانه باغهای میوه ، مخارج پرسس میوه ، مشخص‌نبودن میزان محصول درختان‌میوه انتخاب شدمبا توجه بشرایط منطقه عملیات ، جمعا وضع باغات میوه رااز نظراقتصادی بصورت نامطمئنی درآورده است.

پیشنهاد ها :

ـ بمنظور اطمینان ازکفایت کانالها و دریچه های‌مربوطه آبدهی آنها مورد آزمایش قرارگیرد زیرا در حین‌بازرسی بنظر رسید که آبدهی‌کانالها باندازه آب مورد احتیاج در خاتمه طرح نمیباشد.

ـ برای جلوگیری از پر شدن و فرسایش کانال هاآب باندازه مورد احتیاج در کانال ها جاری گردد .

ـ در اراضی کشاورزی که بتدریج آماده کشت علوفه‌ی‌گردد مادامیکه تاسیسات‌دام پروری بمرحله بهره‌برداری نرسیده است‌اقدام‌به‌کشت غلات و فروش آن گردد تا ضمن اصلاح‌زمین، اراضی‌نیزبلامصرف نماند .

وضع باغات میوه از نظر نوع درختان و جنبه‌اقتصادی ومخارج آبیاری قطره‌ای و پرسس میوه مورد تجدید نظر قرار گیرد .

ـباتوجه باینکه‌در هدف های طرح ، تولید شکر پیش‌بینی گردیده است در ایجادکارخانه قند تسریع گردد.

دامپروری و صنایع وابسته :

براساس برنامه اولیه که توسط مهندس مشاور تنظیم گردیده می‌بایستی این بخش از فعالیت در سال ۲۵۳۳ شروع ودر سال ۲۵۳۸ خاتمه یابد ولی بعدا در برنامه تجدیدنظر گردید و اتمام این فعالیت ها به سال ۲۵۴۱ موکول شده است کل اعتبار این‌بخش مبلغ ده میلیارد و ششصد وهشتاد و یک میلیون و یکصد وچهل و شش هزار ریال پیش‌بینی گردیده است که تا آخر سال ۲۵۳۵ تنها در قسمت‌گوسفند داری مبلغ یک میلیارد وچهار صدو چهل و چهار میلیون و چهار صد هزار ریال به‌هزینه رسیده است.

تجزیه وتحلیل عملیات انجام شده و نظرهای بازرسان :

۱ـ پروار‌بندی گوسفند : آغلها و تاسیسات مربوطبه پروار‌بندی گوسفند در زمان بازرسی بپایان رسیده بودولی در مورد پروار‌بندی گوسفند که هدف اصلی پروژه است‌به علت پراکندگی مراکز گوسفند داری ، عدم رغبت فروش گوسفند توسط عشایر به شرکت ، فقدان راه اسفالته ، دوری از بازار فروش‌گوشت گوسفند ، عدم وجود کشتارگاه و سردخانه،همچنین تنگناهای شرکت از نظرپرسنل متخصص مجرب ، عدم‌وجود خوراک دام‌آماده، پائین‌بودن نرخ رسمی قیمت گوشت گوسفند این پروژه‌از نظرکمی و کیفی‌فعلاموفق نبوده‌است. مسئولیت اصلی در این عدم توفیق متوجه مهندس مشاور طرح میباشدکه دربرآوردتهیه ۵۴۰ هزار گوسفند در منطقه در سال برای پروار‌بندی‌صرفا بمحاسبه نظری و سطحی تولید مثل و زایش تعداد ۱٫۷۰۰٫۰۰۰ گوسفند در منطقه متکی شدهو بدون‌اینکه موارد فوق‌الذکر را که طرح عملا با آن مواجه است در نظر بگیرد اقدام به برآوردرد تهیه پروژه نموده است.

پیشنهاد ها :

باتوجه به هزینه زیادی (حدود ۱٫۴۴۷٫۰۰۰٫۰۰۰ ریال) که صرف ساختمان‌آغل های پروار‌بندی گردیده و آماده بهره‌برداری میباشد و اینکه مسئله تولید گوشت نیز در سرلوحه‌اقدامات قراردارد پیشنهاد میگردد با تنظیم و اجرای طرحی‌که‌تولید گوسفند در منطقه را افزایش داده و گوسفند داران را نیز به گوسفندداری تشویق نماید اقداماتی صورت گیرد تا گوسفندان منطقه حفظ گردیده و بتوان گوسفندان موردا‌حتیاج درپروژه پروار بندی طرح‌مغان را ازاین طریق تهیه نمود ،برای این منظور باید نکات زیر به موقع اجرا گذاشته شود:

ـ مراتع دشت مغان احیاء گردد .

ـ مسئولان شرکت و سازمان دامپروری و دامپزشکی کشور سرویس های مفیدو لازم رابه موقع در اختیار گوسفند داران محلی قرار دهند.

ـشرکت مغان از طریق مساعدتهای مالی و منطقی و کمك در مواقع ییلاق و قشلاق عشایر با استفاده از خودروهای شرکت وقائل‌شدن جوائزی‌در جهت تولید بیشتر گوسفند و خرید آنبه قیمت مناسب ، عشایر رابه‌گوسفند داری‌تشویق کند.

ـدر تهیه و ذخیره علوفه جهت گوسفند داران‌درزمستان توسط شرکت و فروش آن به قیمت مناسب به آنها اقدام گردد .

۲ـ گوداری :عملیات‌انجام شده دراین قسمت تا زمان بازرسی در حد تهیه نقشه‌های اجرائی وانجام تشریفات‌مناقصه بوده بطوری که برنده مناقصه مشخص و زمین جهت شروع کار نیز باو تحویل داده‌شده است .بنابراین باتوجه به برنامه زمن بندی تجدید نظر شده عقب افتادگی مشاهده‌نمی گردد .

پیشنهاد ها :

ـ ایجاد یك گاوداری به ظرفیت ۱۰ هزار راس‌گاوشیری در ظرف ۵ الی ۶ سال‌بخصوص که حداقل سه سال صرف‌تهیه نقشه های اجرائی و تشریفات مناقصه و ساختن تاسیسات‌لازم خواهد شد، باتوجه به تنگناهای کنونی و کمبود پرسنل مجرب و کار آزموده با دشواری‌روبرو است و در صورت عجله مسلما نابسامانیهای زیادی را بدنبال خواهد داشت‌که‌موجبات خسارت زیادی خواهد گردید . لذا بهتر است باقبول‌هدفهای‌اساسی طرح در مراحل اولیه پروژه گاوداری با احداث دو واحد پانصد راسی واردمرحله‌اجرائی گردیده و به نسبتی که‌شرکت از نظر پرسنل ،تجربیات عملی، بازار مصرف ،باتوجه به راه های ارتباطی موجود روز ، و سایر عوامل آمادگی خود را احساس نموده ، نسبت‌بافزایش واحد ها اقدام نماید . وضمنا برای گاوهائی که خریداری می شود نیز یك‌قرنطینه در طرح پیش‌بینی گردد.

ـواحد های گاوداری بجای متمرکز شدن در یك محل‌لااقل به ۵بخش چهار واحدی تقسیم و هر بخش در فاصله چند کیلو متری از بخش دیگر مستقر گردند تا در زمان‌شیوع بیماریهای واگیردار بتوان قرنطینه لازم را بوجود آورد.

۳ـ مرغداری : آغاز اجرای پروژه مرغداری سال۲۵۳۷است و هنوز جز تهیه نقشه جامع کلی دراین زمینه اقدام‌دیگری صورت نگرفته است ولی در نقشه جامع‌که توسط مهندس مشاور تهیه گردیده است محل مرغداریها « مرغهای تخمگذار، مرغهای مادر گوشتی ، سالن های پرورش جوجه گوشتی ، سالن تاسیسات جوجه کشی » همه در یك محل بصورت متمرکز پیش‌بینی شده‌اند که‌بعلت‌مغایر بودن باموازین واصول‌مرغداری و بهداشت آن اشتباه بزرگی محسوب میگردد و مسئولیت این اشتباه نیز متوجه مهندس مشاور طرح میباشد.

پیشنهاد ها :

ـنقشه کلی مجتمع‌مرغداری از نظر استقرار تاسیسات با توجه به موارد فوق‌الذکر و ملاحظات فنی و برنامه زمان ـ بندی شده مورد تجدید نظر اصولی قرار گیرد .

ـدرایجاد تاسیسات مختلف مرغداری موضوع تقدم اجرای پروژه ها بدقت مورد بررسی قرار گیرد و از اجرای یکباره طرح باستناد این که واحدهای مختلفه پروژه‌به همدیگربستگی دارد خودداری گردد .

۴ـ زنبورداری : هدف از زنبورداری در شرکت کشت‌و صنعت مغان بانگاهداری حدود ۸۰۰۰ کندوی مسل ، گرده افشانی در باغات میوه‌میباشدو در زمان بازرسی تعداد ۲۲۰ کندو نگاهداری میگردید براساس برنامه زمان‌بندی شده جدید شروع‌این پروژه‌درسال ۲۵۳۶ و خاتمه آن در سال ۲۵۴۱ میباشد. و دراین موردبه علت‌این که پروژه در مراحل اولیه است هنوزهیچگونه‌اظهار نظری میسر نیست.

۵ـ پرورش ماهی : این فعالیت در طرح اولیه وجود نداشته است. مجری طرح‌با خرید و نگاهداری مقداری ماهی از انواع کپور ماهیان شروع به پرورش این گونه ماهیها در کانالهای آبرسانی و آبگیرها نموده است. لذا پیشنهاد میگرددکه در صورت بهره دهی و موفق بودن مراحل آزمایشی ، شرکت متناسب با امکانات نسبت‌به توسعه این فعالیت برنامه‌ریزی و اقدام نماید.

۶ـ صنایع وابسته به دامپروری :

الف ـکارخانه خوراکدام: قرارداد این پروژه از طریق سازمان گسترش و نوسازی ایران با شرکت فیدکو بسته و قرار است از شرکت ایزمایک آلمان غربی ماشین ـ آلات مربوطه خریداری‌گردد. زمین نیز به پیمانکار تحویل گردیده است. ولی تا وصول نقشه های اجرائی کارخانه هیچگونه اقدامی‌میسر نیست. برنامه زمان‌بندی شده‌ای هم برای اجرای‌پروژه‌تهیه‌نگردیده است و کلا کار نیز با توجه به برنامه زمان‌بندی تجدیدنظر شده عقب افتادگی ندارد ولی اصولا زمان‌اجرای این‌پروژه میبایست‌بوسیله مهندس‌مشاور قبل ازاتمام‌تاسیسات‌دامپروری پیش بینی میگردید تا اینکه‌مثلا یکی از عوامل تضعیف کننده پروژه پروار‌بندی گوسفندکه فقدان خوراک آماده دام‌است بوجود نمی‌آمد. ضمنادرخرید کارخانه رعایت صرفه وصلاح نیز باید بشود.

پیشنهادها :

ـ در محل نصب‌کارخانه تجدید نظر گردد تا ازمراکز مجتمع دامها دور باشد چون در این صورت می‌توان اصول بهداشت را منطقا رعایت نمود .

ـ در عقد قرارداد خرید کارخانه تامین پرسنل فنی متخصص جهت بکاراندازی کارخانه و آموزش و جایگزینی آن توسط فروشنده به مدت ضروری پیش‌بینی گردد .

بقیه در صفحه ۱۹

از تولید بمصرف .. باحذف عوامل واسطه بنفع مصرف کننده

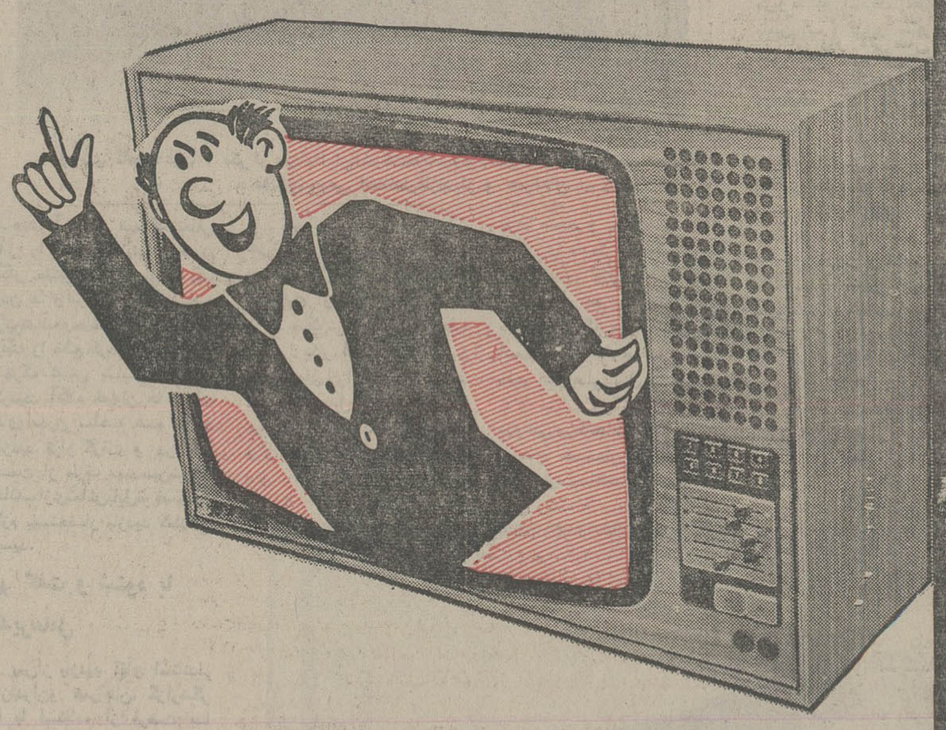

بلموند باهمکاری بلاپونکت آلمان غربی پیشرفته‌ترین تلویزیون رنگی سیستم سکام ایران

تمام مدولار با لامپ تصویر ویدئوکالر (بزرگترین لامپ تصویر در ایران واروپا) مستقیماً

بقیمت ۸۰۰۰ تومان ۱۰۰۰ تومان پیش قسط وبقیه ماهی ۵۰۰ تومان باسرویس و

خدمات پس از فروش عرضه میکند.

نمایشگاه کارخانه بلموند ـ بلوار الیزابت ، ساختمان سامان . شماره ـ ۶۹

تلفن ۶۵۷۹۷۵

تلویزیون رنگی ۲۷ اینچ بلموند

بلموند belmonde

BLAUPUNKT Television

QUICK

در هفتمین اجلاس عمومی‌کمیسیون شاهنشاهی گزارش بازرسیهای کمیته «امور نیرو» کمیسیون شاهنشاهی از مراحل پیشرفت و پایان کار پروژه‌های نیروگاهها و خطوط و پست هبای انتقال نیرو ، بمنظور رفع‌تنگنای‌کمبود برق و خاموشی‌های متناوب مربوط به ماده ۸ فرمان مورخ ۱۶ آبان ماه ۲۵۳۵ شاهنشاهی بشرح زیر قرائت شد :

هیات بازرسی کمیته امور نیروی کمیسیون شاهنشاهی، مرکب‌ازبازرسان بازرسی ویژه نظامی، نمایندگان‌وزارت نیرو و وزارت صنایع و معادن و کارشناس و مسئول کمیته ، گزارش بازرسیهائی را که در شهریور ماه ۲۵۳۶ شاهنشاهی انجام داده است ، باین شرح به استحضار میرساند :

گزارش بازرسی بی‌گیری اقدامات انجام شده در اجرای اوامر مطاع مبارک ملوکانه در مورد نیروگاه شهریار .

مشاهدات هیات بازرسی :

رفع نواقص واحدها

الف ـ از واحد شماره ۲ که در بازرسی دیماه ۲۵۳۵ دارای لرزش‌غیر عادی بود رفع عیب گردیده و درتاریخ بازرسی واحد مذکوربا بار نرمال۱۵۰ مگاوات در حال بهره‌برداری بود .

ب ـ لرزش غیر عادی دمنده‌های‌گاز داخل کوره واحد شماره ۱ درتاریخ بازرسی برطرف نگردیده بود و واحد مذکور با بار ۱۰۰ مگاوات به جای ۱۵۰ مگاوات تحت بهره‌برداری بود .

طبق اظهار نمایندگان وزارت نیروکلیه لوازم مورد نیاز این واحد سفارش‌و در محل موجود و قرار است پس از راه‌اندازی واحد شماره ۳ که در تاریخ بازرسی تحت تعمیر اساسی بوده در تاریخ ۲۵۳۶ر۷ر۱ این واحد از مدار خارج و ضمن تعمیر اساسی از آن‌رفع نقص بعمل آید .

تدوین و اجرای برنامه تعمیراتی

برنامه تعمیراتی برای نیروگاه ها توسط شرکت توانیر تدوین گردیده . بر طبق این برنامه واحد شماره ۲ از تاریخ ۲۵۳۶ر۱ر۱ لغایت ۲۵۳۶ر۳ر۲۴ و واحد شماره ۴ از تاریخ۲۵۳۶ر۵ر۹ لغایت ۲۵۳۶ر۴ر۱۴ تحت تعمیراساسی قرار گرفته و تعمیرات اساسی واحد شماره ۳ از تاریخ ۲۵۳۶ر۱۰ر۵شروع شده و تا تاریخ ۲۵۳۶ر۷ر۱ ادامه داشته است. برنامه تعمیراتی واحد شماره ۱ از تاریخ ۲۵۳۶ر۷ر۱ لغایت ۲۵۳۶ر۹ر۱ برنامه‌ریزی شده است .

وضع مدیریت

در مورد حفظ و جذب نیروی انسانی به منظور بهبود وضع‌مدیریت نیروگاه اقدام موثری صورت نگرفته است. بنابااظهار نمایندگان‌وزارت‌نیرو ، با مقررات و جداول طبقه بندی‌مشاغل و وضع عرضه و تقاضا در حال‌حاضر تامین نیروی انسانی مورد نیاز نه‌تنها مقدور نیست بلکه‌نگهداری‌کادرموجود نیز میسر نمیباشد. مضافا اینکه‌افزایش حقوق سال ۲۵۳۶ کارمندان موجود با اشکال مواجه شده است .

تامین قطعات یدکی

طبق اظهار سرپرست نیروگاه کلیه لوازم یدکی مورد نیاز برای تعمیرات اساسی هر چهار واحد سفارش شده‌و هیچگونه کمبودی‌دراین مورداحساس نمی‌شود .

تامین مسکن

در مورد تامین مسکن نیروگاه هیچگونه اقدام عملی موثری صورت نگرفته است. طبق اظهار نمایندگان وزارت نیرو طرح مربوط در تیر ماه ۲۵۳۶ بتصویب رسیده و اجرای عملیات خانه‌سازی با قیمت پایه‌بمناقصه گذاشته شده که در تاریخ ۲۵۳۶ر۸ر۷ پیشنهادهای پیمانکاران واصل و اقدامات بعدی صورت خواهد گرفت .

مسئولان

در موقع طراحی و اجرای طرح نیروگاه شهریار که بزرگترین و حساسترین مرکز تامین برق پایتخت بوده اقدام موثری در مسیر جذب‌و نگهداری نیروی انسانی مورد نیاز بمنظور ایجاد و حفظ مدیریت‌مطلوب در نیروگاه شهریار صورت نگرفته بنحویکه در سال‌های اولیه اجبارا از اپراتورهای شرکت تاتای‌هندوستان جهت بهره‌برداری نیروگاه استفاده‌شده است. مشکلات مربوط به جذب نیروی انسانی و مدیریت صحیح در حال حاضر هم وجود دارد .

مسئولان امر در این مورد تصمیم گیرندگان وقت در وزارت آب وبرق بوده و در سال‌های بعد بحران کمبود نیروی انسانی ماهر وافزایش دستمزد در بخش خصوصی امکان جذب نیروی انسانی مورد نیاز را مشکل‌تر ساخته است .

گزارش بازرسی پایان کار پروژه احداث پست ۲۳۰ کیلو ولت موقت صنایع فولاد اهواز و پایان کار پروژه احداث خط انتقال ۶۳ کیلوولت شهریار ـ کرج ـ آبیک و پیشرفت کار پروژه احداث پست ۶۳ کیلوولت گازرون

در تاریخ بازرسی ۲ پروژه اول طبق برنامه زمان بندی ارائه شده‌تکمیل و تحت بهره‌برداری بودند پروژه پست ۶۳ کیلو ولت گازرون منطبق با برنامه زمان‌بندی ارائه شده پیشرفت داشت .

گزارش بازرسی پیشرفت کار پروژه احداث پست ۲۳۰کیلوولت بی یوان اهواز و پیشرفت کار پروژه احداث پست ۱۳۲ کیلو ولت هفت تپه

طبق برنامه زمان‌بندی ارائه شده نصب کلیه تجهیزات این دو پست‌که توسط یک پیمانکار ساخته میشود میبایست بترتیب در اول خرداد و تیر ماه ۲۵۳۶ تکمیل باشد . در تاریخ بازرسی نصب تجهیزات دوپست‌مذکور هریک حدود ۹۰ درصد تکمیل بود . قسمتی از تجهیزات پستها ، کابل‌های انتهائی ، دستگاه‌های اندازه‌گیری و قسمتهای مربوط به اتصالات ترانسفورماتورها ناقص بود . طبق اظهار نمایندگان وزارت نیرو قسمتی از تجهیزات این دو پست هنگام‌حمل‌و نقل در گمرک مفقود و قسمتی‌صدمه دیده و مجددا سفارش شده است.

معهذا بعلت بروز اختلاف بین‌پیمانکار (شرکت مرلن ژرن فرانسه) وسازمان آب و برق خوزستان کار ناتمام‌مانده است. پیمانکار مدعی است‌که‌مشخصات اولیه نقشه‌های اجرائی ارائه شده بوسیله مهندس مشاور از نظرمقاومت مکانیکی خاک درست نبوده وهمچنین سازمان آب و برق خوزستان که طبق قرارداد موظف بترخیص کالاهاوحل‌و فصل مسائل بیمه و سفارش سریع قطعات گم شده و صدمه دیده میباشند بموقع عمل ننمودوه لذا ادعای‌خسارت از صاحبکار برای طولانی شدن مدت قرارداد و افزایش هزینه‌هاونگهداری بیش از اندازه کادر در محل نموده و تکمیل پست را منوط به حل و فصل موارد فوق کرده است .

مسئولان سازمان آب و برق‌خوزستان اظهار میدارند که عدم توجه مسئولان گمرکات سبب مفقود شدن و صدمه دیدن بعضی از قطعات‌گردیده‌و مشکلات تماس و حضور مسئولان بیمه ایران برای تشخیص قطعات صدمه دیده و مفقود شده که در بعضی مواقع تاچند ماه بطول میانجامد سبب میگردد که چندین ماه درانجام‌این‌چنین‌پروژه‌هائی تاخیر رخ دهد . درباره حل و فصل موارد مورد ادعای پیمانکار وسازمان آب و برق خوزستان طبق اظهار نمایندگان وزارت نیرو قرار است نمایندگان شرکت پیمانکاردرمحل‌حاضر و توافق لازم صورت گیرد .

مسئولان

مسئولان تاخیر و عدم اجرای

گزارش کمیته نیرو

قسمتی از تجهیزات یک پست برق در گمرک مفقود شد!

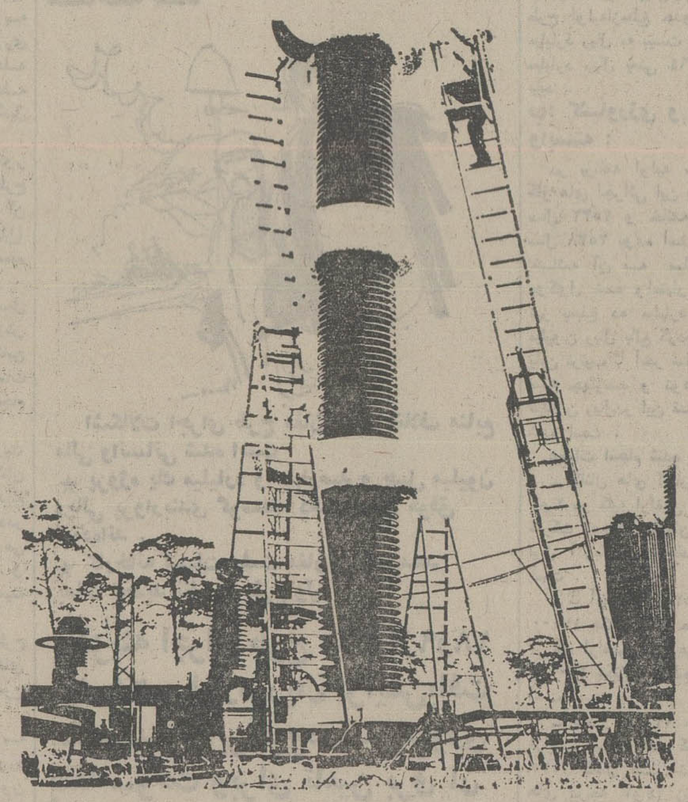

بموقع این پروژه‌ها بترتیب‌عبارتند از:

۱ـ مجری طرح (سازمان آب و برق خوزستان) که لازم بود در حداقل زمان ممکن نسبت به تکمیل‌فرم های بیمه‌وسفارش قطعات صدمه دیده و گمشده اقدام نماید .

۲ـ مهندس مشاور مربوط (شرکت دی‌ـاند‌ـآر) که در تعیین مشخصات‌خاک و استقامت زمین دقت‌کافی‌نکرده و این امر موجب دوباره‌کاری و ادعای خسارات پیمانکار بخاطر تاخیر و اضافه کاری گشته است .

۳ـ مسئولان بندر و گمرکات وقت که باعث بی نظمی در محوطه بندر و انبارها و صدمه دیدن و مفقود شدن قطعات شده‌اند .

گزارش بازرسی پیشرفت‌کاربروژه احداث پست ۴۰۰ کیلوولت شماره ۲ اهواز .

طبق برنامه زمان بندی ارائه شده نصب کلیه تجهیزات این پست میبایست در اول خردادماه ۲۵۳۶ تکمیل باشد. در تاریخ بازرسی نصب تجهیزات پست‌مذکور حدود ۹۵ در صد تکمیل بود کارشناسان‌پیمانکار (موسسه براون‌بوری) و مهندسین‌مشاور (کامن ولث فرمانفرمائیان) در محل‌مشغول تکمیل و آزمایش های مربوط بودند .

طبق اظهار نمایندگان پیمانکار و مهندسین مشور علت تاخیر اولیه این پست ،صدمه دیدن یکی از ترانسفورماتور های پست‌در حین حمل و نقل ، گمشدن یکی از کلید های فشار قوی در گمرک ، سوختن قسمتی از کابل‌ها و سیمهای ارتباطی در آتش سوزی تابستان ۲۵۳۴ بوده و نیز عدم هم‌آهنگی و همکاری فی‌مابین شرکت توانیر و شرکت بیمه ایران موجب‌پیدایش تاخیر بیشتر گردیده و طبق اظهارنمایندگان وزارت نیرو پست مذکورطبق برنامه‌تجدید نظر شده در آذر ماه ۲۵۳۶ آماده بهره ـ برداری خواهد شد .

نظر گروه بازرسان

۱ـ باوجود اینکه بهره برداری‌ازپست مذکور طبق برنامه تا ۲ ماه دیگر آغاز میشود تاکنون حتی یک نفر از کادر مورد نیاز این پست انتخاب‌وبمحل اعزام‌نگردیده است تا با استفاده از فرصت باقیمانده وبا همکاری کارشناسان پیمانکار و مهندسین مشاور آموزش های لازم را فرا گیرد . چون کادر مورد نیاز بهره‌برداری این‌پست مهم باید درمراحل آزمایش وتحویل‌درمحل حاضر باشند تا بتوانند حداقل آموزش لازم را فراگیرند ، پیشنهاد میشود هرچه سریعتر متخصصین و افراد مورد نیاز توسط شرکت توانیر انتخاب و بمحل اعزام شوند .

۲ـ با توجه بمراتب عنوان شده در بند ۱ ، چون ادامه چنین وضع وروش ۶ فیدر در حال بهره برداری بود .

مسئولان

باتوجه باینکه مهندس‌مشاور ،پیمانکار و مسائل مربوط به تاخیر و عدم انجام کامل کار های این پست نظیر پست های بی‌یووان و هفت‌تپه‌بوده وقراردادا‌جرائی آنها یکی است مسئولان بشرحی است که در گزارش مربوط به پست های بی‌یووان و هفت تپه عنوان گردید .

پیشنهاد های هیئت بازرسی

باتوجه باینکه این پست‌از پستهای‌حساس منطقه خوزستان میباشدلذا پیشنهادمیشود نسبت به تامین ارتباط تلفنی این پست با اهواز و سایر پست ها و همچنین تامین وسایل بهداشتی‌ورفاهی۱۳نفر کادرمربوط اقدام گردد .

گزارش بازرسی پایان کار پروژه احداث پست‌های۲۳۰ کیلوولت‌کازرون وبوشهر.

طبق برنامه زمن بندی ارائه شده در بهمن ماه ۲۵۳۵ توسط وزارت نیرو تاریخ تکمیل و بهره برداری از این‌پستها اول شهریور ماه۲۵۳۶اعلام گردیده است. سپس طبق برنامه مجددی که بکمیسیون شاهنشاهی ارائه گردیده تاریخ تکمیل‌پستها به آذرماه ۲۵۳۶ موکول شده‌است .

الف ـ مشاهدات هیات بازرسی در مورد پست ۲۳۰ کیلووات کازرون.

در تاریخ بازرسی پست مذکور حدود ۹۵ در صد تکمیل بود کارشناسان‌پیمانکار (موسسه براون‌بوری) و مهندسین‌مشاور (کامن ولث فرمانفرمائیان) در محل‌مشغول تکمیل و آزمایش های مربوط بودند .

طبق اظهار نمایندگان پیمانکار و مهندسین مشور علت تاخیر اولیه این پست ،صدمه دیدن یکی از ترانسفورماتور های پست‌در حین حمل و نقل ، گمشدن یکی از کلید های فشار قوی در گمرک ، سوختن قسمتی از کابل‌ها و سیمهای ارتباطی در آتش سوزی تابستان ۲۵۳۴ بوده و نیز عدم هم‌آهنگی و همکاری فی‌مابین شرکت توانیر و شرکت بیمه ایران موجب‌پیدایش تاخیر بیشتر گردیده و طبق اظهارنمایندگان وزارت نیرو پست مذکورطبق برنامه‌تجدید نظر شده در آذر ماه ۲۵۳۶ آماده بهره ـ برداری خواهد شد .

نظر گروه بازرسان

۱ـ باوجود اینکه بهره برداری‌ازپست مذکور طبق برنامه تا ۲ ماه دیگر آغاز میشود تاکنون حتی یک نفر از کادر مورد نیاز این پست انتخاب‌وبمحل اعزام‌نگردیده است تا با استفاده از فرصت باقیمانده وبا همکاری کارشناسان پیمانکار و مهندسین مشاور آموزش های لازم را فرا گیرد . چون کادر مورد نیاز بهره‌برداری این‌پست مهم باید درمراحل آزمایش وتحویل‌درمحل حاضر باشند تا بتوانند حداقل آموزش لازم را فراگیرند ، پیشنهاد میشود هرچه سریعتر متخصصین و افراد مورد نیاز توسط شرکت توانیر انتخاب و بمحل اعزام شوند .

۲ـ با توجه بمراتب عنوان شده در بند ۱ ، چون ادامه چنین وضع وروش هائی در آتیه ، تولید تارسائی‌ها و تنگنا های بیشتر مینماید پیشنهاد میشود شرکت توانیر و وزارت نیرو اقدامات موثر نسبت به استخدام کادر فنی لازم برای هر پروژه بموقع انجام داده ، بنحوی که همزمان با آغاز عملیات مونتاژ در محل اجرای کار حاضر گردند و آموزش های لازم را از متخصصین پیمانکار فرا گرفته و قادر به‌اداره امور‌بهره‌برداری،نگهداری و تعمیرات گردند.

۳ـ چون خطوط انتقال ۴۰۰ و ۲۳۰ کیلوولتی سراسری کشور از طریق این پست‌به‌پست‌بوشهر و نیروگاه اتمی‌بوشهر متصل میگردد و طبق‌اظهار مسئول اجرای طرح نیروگاه اتمی بوشهر ، این‌نیروگاه تایکسال دیگر برای راه‌اندازی‌نیاز به‌حدود ۱۰۰ مگاوات نیرو از طریق شبکه انتقال سراسری کشور دارد ، پیشنهاد میشود شرکت توانیر از هم‌اکنون اقدامات موثری معمول دارد تابموقع امکان رساندن‌نیروی لازم برای راه اندازی نیروگاه اتمی‌بوشهر و همچنین دریافت نیرو از این نیروگاه‌در آینده میسر گردد .

ب ـ مشاهدات هیات بازرسی در مورد پست ۲۳۰ کیلوولت بوشهر .

در تاریخ بازرسی نصب تجهیزات پست حدود ۷۰ در صد تکمیل بود ، ارتباط الکتریکی اجزاء پست شروع گردیده بود، ارتباط الکتریکی تجهیزات‌اتاق فرمان‌حدود ۲۰ در صد انجام‌و پیشرفت کار پست‌بطور کلی بکندی ادامه داشت از طرف دستگاه اجرائی کسی که با برنامه و مسائل کار این پست آشنا باشد در محل وجود نداشت . طبق اظهار نمایندگان پیمانکار در محل مقداری از تجهیزات مربوط منجمله ایزولاتورها و دستگاه های اندازه‌گیری پست که صدمه دیده هنوز از طرف دستگاه اجرائی سفارش نشده است .

با توجه به آهنگ پیشرفت‌کاردر محل پیش‌بینی میشود تکمیل و بهره برداری از پست لااقل یکسال بطول انجامد .

مسئولان

مسئولان تاخیردر اجرای عملیات‌مربوط به این پروژه بترتیب عبارتند از :

۱ـ مجری طرح(شرکت توانیر)که لازم بود در حداقل مدت ممکن نسبت به‌تکمیل فرمهای بیمه و سفارش قطعات صدمه دیده اقدام نماید .

۲ـ مسئولان بنادر و گمرکات وقتکه باعث بی نظمی در محوطه بنادر و انبارها و صدمه دیدن و مفقود شدن قطعات شده‌اند .

۳ـ عدم مراقبت و بی نظمی همه‌جانبه در این پست مشاهده گردید که مسئول آن مجری طرح میباشد . چون ادامه این وضع موجب بروز اشکالات وخسارات زیاد میگردد شرکت توانیر باید در رفع آن فورا اقدام نماید .

گزارش این بازرسیها از شرفعرض‌پیشگاه مبارک ملوکانه گذشت و اوامر مطاع همایونی مبنی بر پیگیری و رفع معایب به دولت ابلاغ شد .

همزمان با خجسته‌زادروزوالاحضرت ولیعهد وباحضور استاندار مازندران

شهرک تعاش بابل، طی مراسم باشکوهی بنام نامی شاهنشاه آریامهر افتتاح شد

۶۰ دستگاه از ۲۰۰ دستگاه‌خانه‌های آماده طرح اول شرکت خانه سازی تعاش بابل‌مورداستفاده‌قرارگرفت

بدنبال یکسال تلاش و کوشش شبانه روزی،خانه های مدرن‌آماده‌شده‌مجموعه شرکت خانه سازی تعاش بابل به گروهی از اهالی شهرستان بابل‌و اگذارگردید. شرکت خانه سازی تعاش بابل با سرمایه پانصدمیلیون ریال و در زمینی به‌مساحت یکصد هزار مترمربع‌تاسیس گردیده است .

بهره‌برداری از خانه‌های شهرک تعاش

در روز نهم‌آبان،همزمان با خجسته زاد روز والاحضرت همایون ولایتعهد محبوب ایران مجوعه شرکت خانه سازی تعاش بابل مورد بازدید آقای سمیعی استاندار مازندران ، خانم دکتر مهیندخت صنیع نماینده‌مردم بابل در مجلس شورای‌ملی و آقایان نزاکتی فرماندار بابل ، پرویز وحدت‌مسئول حزب رستاخیز ملت ایران در بابل ، محسن دلالت رئیس انجمن شهر ، رضا اخیانی شهردار بابل و نمایندگان انجمن شهر و گروه کثیری از مردم‌بابل قرار گرفت .

آقای سمیعی استاندار مازندران که در جهت‌تامین مسکن اهالی مازندران بویژه مردم بابل‌همواره‌سعی و کوشش وافری مبذول داشته و در رفع مشکلات سرمایه گزاران بخش خصوصی دستورات‌موکدی صادر میفرمایند ، با قطع نوار سه رنگ و بنام نامی شاهنشاه آریامهر اجازه بهره برداری ۶۰ دستگاه‌از ۲۰۰ دستگاه خانه های آماده طرح اول شهرک تعاش را صادر کردند و بدین طریق بهره برداری از خانه‌های شهرک تعاش بابل آغاز گردید .

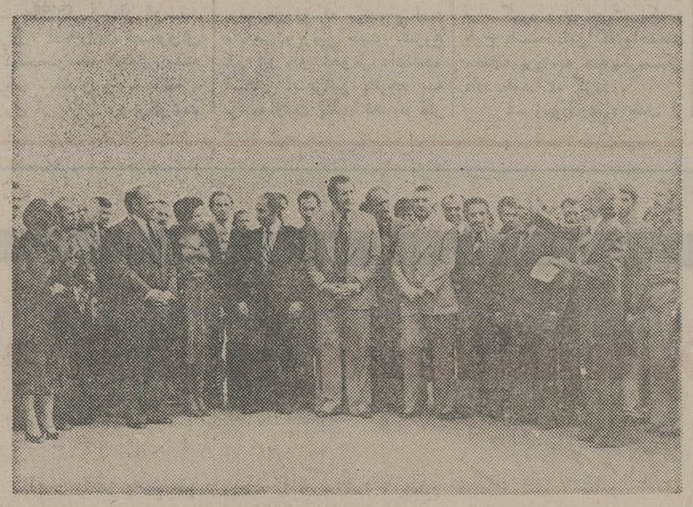

★ آقای عزیزالله بیژنی یکی از ساکنین شهرک تعاش بابل، بهنگام قرائت قطعه شعری که سروده بود .

قرائت شعر توسط‌یکی از ساکنین

به هنگام ورود آقای سمیعی استاندار مازندران‌و خانم دکتر مهیندخت صنیع نماینده مردم بابل درمجلس شورای ملی و دیگرمقامات محلی به مجموعه تعاش بابل ، ساکنین این کوی و مهندسین و کارگران ، پاکترین و گرمترین ابراز احساسات را نسبت به شاهنشاه آریامهر وخاندان جلیل سلطنت ابراز داشتند و با فریادهای جاوید شاه، پاینده ایران ، مقدم‌استاندار مازندران و نماینده مردم بابل در مجلس شورای‌ملی و همراهان را گرامی داشتند .

در مدخل شهرک تعاش بابل ، یکی از ساکنین بنام آقای عزیزالله بیژنی قطعه شعر زیبائی را که نمایانگر احساسات بی‌شائبه ایشان‌و زبانحال کلیه ساکنین و مهندسین و کارکنان‌مجوعه تعاش بابل بود ، بشرح‌زیر قرائت کرد :

نیکی روزگار می بینم
ظلم را برکنار می بینم
آریامهر شاه شاهان را
شاه با اقتدار می بینم
داد او پر نمود دنیا را
طالع روزگار می بینم
پرچم عدال شاه با تدبیر
از یمین و یسار می‌بینم
عدل نوشیروان بدرگاهش
قطره‌ای در بحار می‌بینم
کورش و داریوش و شه‌عباس
نزد او جانثار می بینم
شده ایران‌زهمتش‌چو بهشت
مردمش کامکار می بینم
انقلاب سفید شاهنشاه
هدیه‌ای شاهوار می‌بینم
بهر ایرانیان پاک نهاد
نعمتی بی‌شمار می‌بینم
مردو زن‌در وطن زغرب‌و ز
شرق همسرگرم کار می‌بینم
نیست بی‌کاری و پریشانی
جمله با افتخار می بینم
زن در این کشور گل‌وبلبل
صاحب اختیار می بینم
دهقانان مملکت همگی
شاد و سرمایه‌دار می بینم
روسای ممالک دنیا
نزد او آشکار می بینم
درس گیرند از سیاست او
رهبری هوشیار می بینم
همه شاگرد مکتب شاهند
بنده شهریار می بینم
با چنین روزگار پربرکات
بخت و اقبال یار می‌بینم
همه روز است عید ایرانی
شادی پایدار می بینم
بیژنی را بحب شاه و وطن
ثابت و استوار می بینم
میکند بال و پر فدای‌شهش
همچو پروانه‌وار می‌بینم

شعر آقای عزیزالله‌بیژنی چنان حاضران راتحت‌تاثیر قرار داد که استاندار مازندران بر چهره‌این بابلی شاهدوست و وطن‌پرست بوسه زد و وی را مورد محبت فراوان قرار داد .

استدعای نامگذاری بنام کوی ولیعهد

در این هنگام آقای عرب یکی از سهامداران شرکت خانه‌سازی تعاش بابل به نمایندگی از جانب‌مدیرعامل، مهندسین و کارکنان این شرکت ، ضمن تشکر از استاندارمازندران‌و همراهان طی سخنانی اظهار داشت :

جناب آقای سمیعی استاندار محبوب وپرتلاش استان مازندران

از طرف خود ومدیریت عامل و مهندسین و کارکنان خانه‌سازی تعاش‌بابل‌حضور آنجناب را در این روز خجسته و در این مجموعه خیرمقدم عرض مینماید . استحضار دارندکه‌شهرستان بابل از دیر زمان با مشکل کمبود خانه مواجه بوده و دسترسی مردم به خانه‌های مناسب با مشکلات بسیار همراه بوده است . شرکت خانه‌سازی تعاش در جهت تحقق نیات خیرخواهانه شاهنشاه آریامهر که‌همواره برای تامین مسکن تاکید میفرمایند با سرمایه پنجاه میلیون تومان و نیز دو کارخانه آجرپزی‌و موزائیک سازی در زمینی به مساحت شصت هزار مترمربع‌فعالیت خود را آغاز کرد و دراثر توجهات بیدریغ آنجناب و مساعدت‌های فراوانی که باین شرکت مبذول‌فرمودند توانست در مدت یکسال۶۰ خانه از ۲۰۰خانه طرح اول را آماده تحویل به مردم این سامان سازد .

شرکت تعاش بابل با ادامه برنامه خود کوشش خواهد نمود در سطحی بسیار وسیع نیاز اهالی را در جهت دسترسی به‌خانه‌های مناسب تامین کند بیشک درآینده نیز از مساعدتان برخوردارخواهد شد . در این‌روزفرخنده ودر آغاز هیجدهمین سال زندگی والاحضرت ولیعهد محبوب ایران تشریف فرمائی آنجناب را در این مجموعه بفال نیک گرفته استدعا دارد با قطع نوار سه رنگ امکانات بهره برداری مردم را از خانه های آماده شده فراهم فرمایند ضمنا از حضور مبارکتان‌استدعادارد موافقت فرمایند این مجموعه بنام کوی ولیعهد نام گذاری شود . ختاما وظیفه خود میدانم از توجهات شهرداری واداره مخابرات و سازمان‌برق منطقه‌ای و اداره آبیاری تشکر نموده توفیق آن سربازجانباز شاه ووطن را درراه تحقق نیات ملوکانه از خداوند بزرگ مسئلت نماید .

جاوید شاه ـ پاینده ایران

★ بازدید از مجموعه شهرک تعاش

پس‌از سخنان آقای عرب ، آقای سمیعی استاندار مازندران از خانم دکتر مهیندخت صنیع نماینده مردم بابل در مجلس شورای ملی خواست تا باقطع نوار سه رنگ و بنام نامی شاهنشاه‌آریامهر شهرک تعاش بابل را افتتاح نمایند . خانم دکتر صنیع نیز در میان کف زدن ها و ابراز احساسات‌شدید و بی‌شائبه حاضران ، نوارسه رنگ را قطع کردوو بدین‌ترتیب شهرک تعاش بابل افتتاح گردید. آنگاه خیابان ها وخانه های مدرن ساخته شده مورد بازدید قرار گرفت و در هر قسمت از طرف مهندسین‌شرکت خانه‌سازی‌تعاش‌بابل‌توضیحات لازم باستحضار بازدید کنندگان رسید.

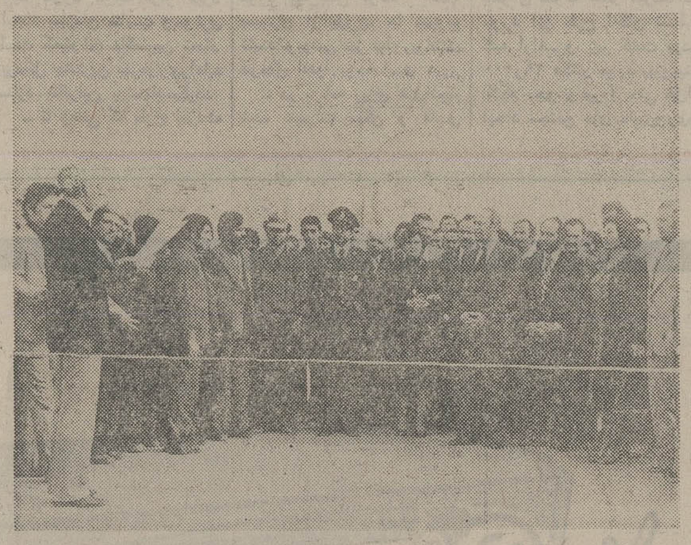

★آقای ناصر عرب ، یکی از سهامداران شرکت‌خانه‌سازی تعاش بابل‌بهنگام عرض خیرمقدم به‌آقای‌سمیعی استاندارمازندران و همراهان

سهامداران این شرکت خوشحال هستند که توانستند در جهت‌یکی‌ازنیات‌خیرخواهانه شاهنشاه آریامهر که همانا‌تامین خانه مسکونی مردم‌است‌سرمایه خودرا بکار اندازند و امروز مجموعه‌ای را برای مردم شهرستان بابل آماده کنند که در بهترین نقطه شهر قرارگرفته و از همه امکانات رفاهی ازقبیل برق ،آب، تلفن و فروشگاه های متعدد و سایر موسسات ضروری مجهز میباشد . مدیر عامل تعاش افزود :

این شرکت با برنامه های سودمندی که دارد امیدوار است‌که بتواند باعرضه خدمات مفید اکثراهالی بابل را صاحب خانه ساخته و آنان را ازخانه بدوشی برهاند .

حاج حسنجان تندست در مورد قیمت‌ساختمان های‌ساخته شده یادآوری نمود صرفنظر از استحکام و انتخاب مصالح و نوع نقشه‌که باهمه ساختمان های احداثی در این منطقه بیشی دارد قیمت‌آن نیز یکدوم قیمت خانه هائی است که در تهران عرضه میگردد .

★ تشکر از استاندار مازندران

آقای حاج حسنجان تندست مدیر عامل شرکت خانه سازی تعاش بابل در مورد مصالح ساختمانی اظهار داشت :

کلیه مصالح از خارج از بابل وارد شده و هزینه های مربوط به اسفالت خیابان و تامین آب و برق‌و سایرخدمات نیز برعهده شرکت بوده و خریداران خانه در این‌مجموعه هیچگونه نگرانی نخواهند داشت .

آقای حاج حسنجان تندست در پایان این گفت و شنود ، از توجهات آقای سمیعی استاندار مازندران با سپاس فراوان یادکرد و گفت شرکت خانه سازی تعاش بابل ازکمک های معنوی استاندار مازندران سود فراوان برده و ایشان در رفع مشکلات و معضلات شرکت مساعدت بسیار کرده‌اند واز این لحاظ شرکت خانه سازی تعاش‌بابل‌خود رامرهون محبت های استاندار مازندران میداند .

★ گفت و شنود با مدیرعامل

پس‌از بازدید آقای استاندار مازندران‌و همراهان، گزارشگر ما با استفاده از فرصت با آقای حاج حسنجان تندست مدیر عامل شرکت خانه سازی تعاش بابل به گفت و شنود نشست . در این گفت و شنود حاج حسنجان تندست پیرامون انگیزه تاسیس شرکت خانه سازی تعاش بابل اظهار داشت این شرکت بمنظور تامین خانه های مسکونی برای مردم بابل بوجود آمده است که سال ها باکمبود مسکن‌مواجه بوده‌اند.

مدیر عامل شرکت خانه‌سازی تعاش بابل در ادامه سخنان خویش اظهار داشت :

★ خیابان ورودی شهرک تعاش بابل‌وتعدادی ازساختمان های احداثی .

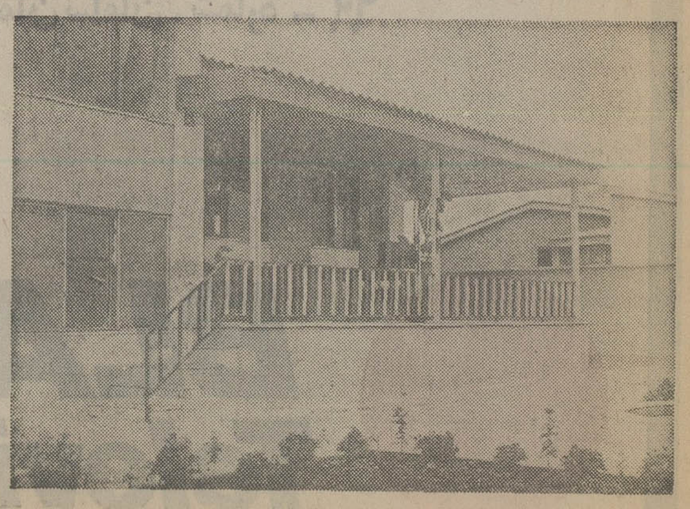

★نمای خارجی یکی ازخانه های مدرن و زیبای‌شرکت خانه سازی تعاش که در خجسته زادروز والاحضرت ولایتعهد مورد بهره‌برداری قرارگرفت.

نیازمندیهای اطلاعات

تلفنهای:۳۲۸۲۵۷-۳۲۸۴۱۴

نیازمندیهای اطلاعات تلفنی آگهی می‌پذیرد

فروش دست دوم

فروش فوق‌العاده
لباسهای مردانه وزنانه ـ وسائل‌خانگی‌و مبلمان‌امریکائی وسایرو سائل‌روز های‌پنجشنبه وجمعه از ساعت ۹ صبح تا۵ بعد ازظهر به فروش میرسد. آدرس: زعفرانیه ـ قافلانکوه (پناهی) خیابان آبان(آخرین خیابان سمت راست) دومین خانه‌طرف چپ‌تلفن ۲۷۶۳۷۸
۱ـ۳

یخچال ۳ متری آمریکائی دست دوم بفروش می‌رسد ۳۵۸۹۹۶ و ۳۴۶۹۵۴

فروش وسایل منزل و عکاسی با امتیاز دانشجوئی تلفن۶۲۱۵۲۲

سه دست‌مبل استیل کار دست دانمارک کاملا نو و اشیاء تزئینی و آنتیک یکدستگاه ضبط صوت ب،اند، وشش هزار و تلویزیون گروندیک بعلت مسافرت‌بفروش میرسد تلفن ۲۶۵۵۷۳ و ۸۹۵۱۳۹ مراجعه فرمائید.
آ‌ـ۱۶۰۳

لباسهای زمستانی خارجی‌نو ودست‌دوم تلفن های۷۵۸۰۶۸ و۶۵۱۰۸۷

اکازیون
لباس خارجی سایز ۱۰ و ۱۲ و سرویس اطاق خواب بچه فروشی تلفن ۶۸۷۳۳۴

کلیه اثاث منزل‌بامبلمان استیل عالی و مقداری پوشاك ارزان زمستانی بفروش میرسد۷۸۳۰۶۰

حراج اثاثیه آنتیك‌مبلمان و لوازم منزل
آدرس اللهیه خیابان فرشته پلاك ۲۳۷ر۱طبقه سوم سه‌شنبه ۲۴ آبان الی دوشنبه ۳۰ آبان

فروش دست اول

ماشین تحریر برقی و متوکبی (۱۲تا۲) ۸۲۰۸۴۳
آ‌ـ۱۶۹۴

لو ازم منزل‌ـ خارجی ـ لوکس منحصر بفرد نمونه چوبی‌تمام استیل‌بوفه و‌یترین میوخوری وغیره بفروش میرسد .تلفن ۲۴۱۹۱۰
۱ـ۳ آ‌ـ۱۹۱۵

لباس خارجی روز و شب از ۶بعبعد تلفن ۲۳۸۹۲۲
۱ـ۲ آ‌ـ۱۹۱۴

لباس عروسی نو از انگلستان سایز ۳۶ و ۳۸ بفروش می رسد تلفن ۲۹۰۹۶۳
۱ـ۲ آ‌ـ۱۹۱۲

مقداری لباس دست اول و دست‌دوم زنانه‌خارجی به فروش میرسد تلفن ۸۴۶۲۳۲

اثاثیه‌تقریبا نو منزل بعلت‌تجدید بنابفروش میرسد سرپل‌تجریش ۲۷۰۹۹۳

یکدست مبل، بوفه ، و میز ناهارخوری ایتالیایی سفارشی خصوصی نو‌ـ پالتو پوست بره‌ـ کت مینگ ایتالیائی به فروش میرسد تلفن۲۷۸۹۷۲
۱ـ۲ آ‌ـ۲۰۰۹

همه‌نوع پوشاك زنانه‌خارجی نو همچنین مانتو و دوپیس های‌جیرآخرین مد و پوشاك نوزاد و دخترانه دستکش و جوراب‌و رومیزی ساعت‌های کامپیوتری جو اهرات بدلی و یك عدد پالتوی مینك قهوه‌ای تلفن ۸۹۱۳۷۰

کت و پالتوی پوست بوفالو زنانه نو سایز ۴۴ و ۴۶ و لباس نو ودست دوم زنانه‌و بچگانه بفروش میرسد۲۲۷۹۶۹

خرید اثاثیه

گالری فرش
شایان ۶۶۱۰۶۹ و ۶۶۶۲۳۰ خریدار قالی‌و قالیچه‌کهنه ونوکاخ ۷۹

فرش ایران‌نوین
فرشهای به‌قیمت رسیده شما را برای صادرات گرانتر از همه می‌خرد ۶۵۳۱۹۵

فرش خواجه نصیر خریدار فرش کهنه و نو ۷۵۲۶۹۰

فرش سامان ۶۵۵۷۴۴ خریدار قالی کهنه و نو

مبل ودکوراسیون

مبلمان از دانمارك
واردشد و دفتر فروش راد
خیابان روزولت نرسیده به ثریا
کوچه کیوان شماره ۱۳
تلفن: ۸۲۲۴۸۷

تعمیر مبل

هرگونه‌سفارش و تعمیر مبل وتعمیررنگهای چوبی ازشرکت ها و بیمارستانها پذیرفته می شود تلفن ۵۶۰۸۳۶ از۹تا۸ شب

تعمیر مبل
کلیه مبلمان کهنه شما بامبلمان نو معاوضه‌میشود کلیه‌تعمیرات مبل پذیرفته میشود۹۳۷۲۲۰

مبل مظفر
تعویض رویه مبل و صندلی ۶۲۹۹۶۸

فروش اتومبیل

پیکان

پیکان صفر کیلو متر ۳۵۸۱۹۸

پیکان دولوکس ۵۲ سرمه‌ای‌با پخش و روکش صندلی مخمل ۲۷۵۰۰ تومان ۸ تا۸ بعد از ظهر ۳۵۲۶۰۰
۱ـ۲ آ‌ـ۱۷۶۷

پیکان۵۱ کرم با وسائل اضافی ۲۶۱۲۵۶
آ‌ـ۱۸۰۶

پیکان دولوکس صفر کیلو متر فروشی تلفن ۲۳۶۱۹۰
آ‌ـ۱۶۵۳

پیکان ۳۶ فروشی تلفن ۹۳۴۲۵۸

یکدستگاه پیکان‌دولوکس آخر ۵۱ قیمت بیست و هشت هزار تومان تلفن ۸۲۵۴۲۱

پیکان دولوکس آخر۵۴ بسیار تمیز لیموئی ۶۳۱۴۵۲

پیکان دولوکس بسیار تمیز مدل۵۲ قیمت مقطوع ۳۱۵۰۰ تومان تلفن ۸۴۱۸۲۷ از ۸تا ۸ بعد ازظهر
آ‌ـ۱۹۱۰

پیکان دولوکس ۵۱ دست‌اول تمیز رنگ قرمز رادیو پخش ۳۲۰۰۰ تومان فوری تلفن ۹۳۷۳۵۳
آ‌ـ۲۰۱۵

جوانان سفید مدل ۵۳ تمیز کارکرد ۴۳۰۰۰ کیلو متر با رادیو پخش استریو تلفن ۶۲۳۴۷۱
آ‌ـ۲۰۰۸

پیکان دولوکس ۳۶ فیروزه‌ای فروشی تلفن ۷۸۱۳۴۴
آ‌ـ۲۰۰۷

هیلمن

هیلمن مدل ۷۵ بسیار تمیز فروشی تلفن ۵۴۸۶۸۸
۱ـ۲ آ‌ـ۱۷۶۲

هیلمن مدل ۷۵ سبز بهن با رادیو پخش به فروش میرسد تلفن ۹۳۹۶۸۷
آ‌ـ۲۰۱۴

ژیان

ژیان‌آخر ۵۳ رنگ آجری‌تمیز نقد و اقساط ۶۴۵۰۸۶
آ‌ـ۱۹۴۲

ژیان ۵۵ تمیز رنگ سفید قیمت مقطوع ۲۲ هزار تومان ۷۸۰۰۴۳
آ‌ـ۱۹۱۱

آریا

آریا بهمن ۵۰ خیلی تمیز به فروش میرسد تلفن ۶۳۵۷۳۳
آ‌ـ۱۸۰۴

آریا ۴۸ کم کار کرد تمیز ۶۲۶۷۹۲
آ‌ـ۱۸۰۳

آریامدل ۴۸ سالم با یخ شکن ورادیو ۳۲ هزار تومان ۶۵۱۹۸۷
۱ـ۳ آ‌ـ۱۹۲۷

آریا مدل ۵۰ سالم بی واسطه فروشی قیمت ۳۶ هزار تومان تلفن ۸۳۵۸۸۳ از ساعت۴بعبد
آ‌ـ۱۹۰۸

شورولت

جمس جی‌می (برادر دو قلو شورلت‌بلیزر) مدل ۱۹۷۷کولر بخاری‌رادیو مبله کار کرد۹۰۰ مایل ۸ سیلندر دنده گیربکسی گمرك پرداخت شده نمره‌نشده تلفن ۸۳۸۷۸۲ از ۴ تا ۷ بعد ازظهر
۱ـ۲ آ‌ـ۱۳۳۸

دو دستگاه شورولت بلیزر فول مدل۷۷شایان فروشی ۶۵۲۹۵۰ و ۶۵۳۷۴۲

شورولت نوا ایرانی سی‌ـ۳ با رادیو پخش کارکرد ۳هزار کیلو متر قیمت ۹۷ هزارتومان ۶۲۳۱۴۰
آ‌ـ۱۹۹۰

یکدستگاه‌شورولت‌کامارو مدل ۷۱ دنده‌ای ۶ سیلندر۸۴۰۶۷۱
۱ـ۲ آ‌ـ۱۹۰۳

شورلت کروت مدل ۷۳ رنگ آجری گیربکس کولر دار هیدرولیک رادیو پژ ضبط پخش‌تلفن ۹۷۶۷۲۷ـ۶۵۳۳۷۰
آ‌ـ۱۹۰۷

شورولت رویال ۳۵ در وضعیت عالی تلفن ۲۳۲۷۱۱

شورلت‌ایمپالا مدل۷۷اتوماتیک ۷۸۱۱۱۶
آ‌ـ۱۹۱۲

شورولت بلیزر شایان دو دیفرنسیال فرمان هیدرولیك لاستیك بهن یونی رویال‌کولر رادیو باحق اسفالت نمره نشده ۱۷۰۰ کیلو متر بعد از تحویل مقطوع بیواسطه صد وسی هزار تومان ۲۲۸۲۰۷
آ‌ـ۲۰۱۶

ب.ام.و

بی‌ام‌و ۲۰۰۲ مدل ۷۲ رنك قناری بسیار تمیز تلفن ۷۳۴۸۱۴

بی‌ام‌و ۳۲۰ مدل ۷۶ سبز رنك رینك پهن با رادیو پخش تمیز اول فرح شمالی جواهری ساعتچی تلفن۸۵۴۷۷۲

ب‌ام‌و ۵۱۸ رنگ انگوری ۷۷ چهار پشت سر از ۹ صبح تا۷ بعدازظهر ۷۳۱۱۹۰
آ‌ـ۱۹۴۳

بی‌ام‌و ۵۱۸ مدل ۷۸ شرابی متالیك شیشه رنگی چهار پشت سری رینگ اسپرت‌گمرك نشده فروشی ۶۶۵۵۲۱
آ‌ـ۱۹۰۵

ب‌ام‌و ۲۰۰۲ مدل ۷۲ فروشی یامعاوضه ۴بیبعد تلفن ۹۵۲۱۶۶
آ‌ـ۱۹۰۶

ب‌ام‌و ۵۱۸ آبی روشن مدل۷۷ نمره ترانزیت ۷۰۰۰ کیلو متر کارکرد تلفن ۸۳۴۸۵۵
آ‌ـ۱۹۱۰

بی‌ام‌و ۲۰۰۲ مدل ۷۲ بسیار تمیزفوری فروشی ۸ـ۸۳۱۳۳۴ داخلی ۳۷ از ۸ تا۴بعد ازظهر
آ‌ـ۱۸۵۶

ب‌ام‌و تمیز مدل ۷۳ به فروش میرسد تلفن ۳۶۲۳۹۱
آ‌ـ۱۶۵۵

ب‌ام‌و ۵۱۸ رنگ انگوری ۷۷ چهار پشت سره از ۹ صبح‌تا ۷بعد ازظهر تلفن ۳۱۷۵۱۵
آ‌ـ۱۹۰۵

بنز

بنز ۲۲۰ مدل ۶۸ رنگ سفید ۶۰ هزار تومان فروشی تلفن ۶۳۸۹۲۹
آ‌ـ۱۹۴۲

بنز ۲۰۰ مدل ۷۱ فوق‌العاده تمیز‌ـ سقف کشوئی با رادیو پخش‌ـ موتور و گیربکس تازه تعمیر بمبلغ ۸۲ هزار تومان فوری فروشی تلفن ۶۳۵۳۴۵
آ‌ـ۱۷۸۲

بنز ۲۸۰ مدل ۱۹۷۱ با کولر فرمان هیدرولیك قیمت ۷۰ هزار تومان ۵۳۶۰۲۰
آ‌ـ۱۶۵۹

بنز ۲۸۰ اس ال سی کوپه فول اتوماتیك مدل ۷۵ فروشی تلفن ۶۸۵۶۹۹

فولکس

فولکس‌های استیشن ـ لمپینگ وانت دو کابین و غیرو ۷۹۰۵۰۸

فروش
فولکس واگن مدل ۷۲ رینك پهن کم کار کرده رنك‌تریاکی تلفن۷۶۲۳۷۰ ازساعت ۹تا۱۲

آاودی

آاودی ۱۰۰ مدل ۷۷ فروشی تلفن ۶۸۳۱۸۷
آ‌ـ۱۹۸۵

آاودی ۱۰۰ ال انگوری متالیك صندلی چرمی نمره ترانزیت با رادیو پخش استریو ۶۴۷۲۴۳

آاودی جی ال نمره کامل با بیمه‌رنگ متالیك نقره‌ای سند ال فروشی صبح ها تلفن ۸۹۶۶۰۱ و عصرها ۳۱۲۰۶۰
۱ـ۳ آ‌ـ۱۹۰۲

پژو

پژو ۱۰۴ مدل ۷۴ مقطوع ۴۲۰۰۰ تومان ۹۲۳۷۶۵ از ۶ـ۳
آ‌ـ۱۹۴۴

پژو ۵۰۴ جی‌ال ۷۲ سفید بسیار تمیز فوری بیواسطه ۶۲۷۵۴۳
آ‌ـ۱۹۰۸

پژو جی‌ال ۷۳ دنده گیربکس شیشه گرمکن ضبط و رادیو داخلی ۲۸۱ تلفن ۸۹۹۱۰۹ ـ ۸۹۹۱۰۱
آ‌ـ۱۶۰۱

پژو ۵۰۴ ال مدل ۷۷ رنگ سفید ـ یخچالی نونو با چهار هزارتومان‌و سائل‌اضافی بدون واسطه ۷۹ هزار تومان آقای تابشیان ۲۴۱۱۹۷و ۹۳۶۹۲۳
آ‌ـ۸۰۰۸

پژو ۴۰۴ مدل ۶۹ تمیز با اثاث اضافه تلفن ۶۵۶۱۲۸
آ‌ـ۱۹۰۷

پژو ۴۰۴ مدل ۷۳ آبی رنگ فروشی ۶۶۲۰۶۴
۱ـ۲ آ‌ـ۱۷۶۰

پژو۲۰۴مدل۷۵رنك‌سفید کارکرد ۳۴۰۰۰ کیلومتر با رادیوپخش استریو و لوازم یدکی اضافه عصر ها ۵الی ۸ تلفن۶۵۰۰۹۷

پژو ۵۰۴ ال‌مدل۷۷ رنك سفید کارکرد ۱۳۰۰۰ کیلو متر عصر ها ۵ الی ۸ تلفن ۶۵۰۰۹۷

پژو ۵۰۴ ال مدل ۷۷ رنگ شیری نمره شده بابیمه کامل بعلت مسافرت ۷۷۰۰۰ تومان به فروش میرسد ۹۳۸۱۴۶
آ‌ـ۱۵۱۱

پژو ۷۷بیمه کامل بدنه فروشی ۳۳۸۳۵۸
آ‌ـ۱۹۰۹

پژو ۴۰۴ مدل ۷۱ سفید رنگ باوسایل‌اضافی بقیمت مناسب بفروش میرسد ۶۳۳۲۵۹
آ‌ـ۲۰۰۶

پژو ۷۷آلبالو ئی‌کارکرد ۱۳۵۰۰ بدون و اسطه تلفن ۶۱۱۲۹۷۸ و قت اداری صبح ۸تا۲
آ‌ـ۲۰۰۵

فورد

اکازیون
فورد تانوس‌مدل۷۷زرد قناری با۴۰ هزار تومان وام بانکی ۷۵۰۸۱۶
آ‌ـ۱۹۲۵

مکوان فوق‌العاده تمیز مدل ۷۱ فروشی تلفن۷۹۵۹۴۷
آ‌ـ۱۳۰۰

فورد کاپری انگلیسی مدل ۷۳ چهار سیلندر ۱۶۰۰ فروشی تلفن ۹۷۰۰۴۷
آ‌ـ۱۹۰۶

فیات

فیات ۱۲۸ اسپرت مدل ۷۵ سفارش آمریکا تلفن ۹۶۳۳۲۴
آ‌ـ۱۹۰۱

فیات ۱۲۴ اسپورت تمیز مدل ۷۴ رنگ فابریك رادیو پخش ۴۰هزار تومان تلفن ۲۲۵۱۷۳ از ۱۰ صبح الی ۷ بعدازظهر
آ‌ـ۱۹۱۳

یک دستگاه فیات ۱۲۸ اسپرت مدل ۷۳ قرمز به قیمت مناسب بفروش میرسدتلفن۸۲۴۵۳۷
آ‌ـ۱۹۲۴

اکازیون
فیات ۱۳۲مدل ۷۷گمرك نشده به علت مسافرت مقطوع ۲۲ هزار تومان ۷۵۳۹۸۷

فیات اسپرت ۱۲۸ ال مدل ۷۴ با رادیو پخش‌و لوازم اضافی ۴۰ هزار کیلومتر کارکرد قیمت ۳۵ هزار تومان ۵ الی ۷ تلفن ۹۵۱۷۶۵

فیات ۱۲۴ اسپشل مدل ۷۳ با تجهیزات‌اضافی خیلی تمیز ۳۳ هزار تومان تلفن ۷۹۸۱۹۶
آ‌ـ۱۷۶۹

فیات ۱۲۴ مدل ۷۳ـ۱۸۰۰ با رادیو و پخش و بخاری‌بقیمت مناسب بفروش می رسد ۸۳۳۷۰۹
۱ـ۲ آ‌ـ۱۸۵۵

تویوتا

کامیونت تویوتا دانیا۷۵ چهار سیلندر گازوئیلی همه‌روزه ۳ تا ۶ عصر ۶۶۲۴۳۱

بعلت مسافرت فروشی
۱ـ تویوتا سلیکا مدل ۷۵
۲ـ جاگوار استك ۷۴
۳ـ کارو ان‌باکلیه و سایل‌داخلی تلفن ۲۸۵۵۵۹
۱ـ۳ آ‌ـ۱۶۰۵

تو یو تای‌مدل۷۷ گمرک‌پرداخت شده نمره نشده بفروش می رسد عصرها تلفن۲۷۱۲۱۰
آ‌ـ۲۰۲۵

تویوتا کارینا ۷۸ تلفن ۲۳۲۷۱۱

بیوك

بیوك ۶۹ـ۴ درب کاملا تمیز بفروش میرسد تلفن ۸۲۵۷۴۸
۱ـ۲ آ‌ـ۱۸۵۴

پونتیاك

پونتیاك گراندام ـ ۷۴ شرابی متالیك بسیار تمیز بفروش میرسد ۹۸۰۳۶۹

پونتیاك فایربرد آخر ۷۱ در وضع استثنائی بعلت مسافرت در عرض یک هفته بفروش می رسد تلفن ۶۸۵۶۵۱
آ‌ـ۱۸۰۹

مینی ماینر

مینی‌ماینرمدل ۶۷ با پخش‌رنگ گوجه فرنگی بیو اسطه ۱۵۵ هزار ریال ۳تا۵ـ۵۶۱۱۱۳
۱ـ۳ آ‌ـ۱۹۲۱

اپل

اپل مدل ۶۵ـ ۱۷۰۰ـ مرتب ۲۰هزار تومان‌تلفن۶۸۳۴۷۸
آ‌ـ۱۷۶۵

اپل ۶۴ رکورد ۱۷۰۰ کوپه ۱۵۰۰۰۰ ریال تلفن ۵۴۵۳۴۵
آ‌ـ۱۹۴۰

اپل‌رکورد۶۳ تمیزنقد و اقساط فروشی تلفن ۳۵۰۵۶۳
آ‌ـ۱۶۵۸

مزدا

مزدا۹۲۹ مدل۷۷ رنگ نقره‌ای متالیك نقد واقساط فروشی ۶۴۸۸۳۹

لانچیا

لانچیا۱۶۰۰ مدل ۷۷ قهوه‌ای بدون گمرک و نمره تلفن ۶۵۵۵۱۰ و ۶۵۵۵۳۵ از ۵ تا۷ بعد ازظهر
۱ـ۲ آ‌ـ۱۷۶۱

لانچیا «بتا » ۱۸۰۰ ـ اسپایدر مدل ۱۹۷۶رنك سفید کارکرد ۱۳۵۰۰ کیلو متر رادیو پخش‌در شرایط بسیار عالی به فروش میرسد تلفن ۶۵۶۴۲۷ از ساعت ۸½ صبح الی۴ بعدازظهر

اتومبیل‌رویال مدل‌اسفند ۵۳ کولر دار طلائی متالیك‌خیلی‌تمیزفروشی ۶۳۰۲۱۹

یکدستگاه‌اتومبیل‌نیسان وانت مدل ۵۲ به‌فروش میرسد طالبین ازساعت ۸ صبح تا ۴ بعدازظهربا تلفن ۹۵۰۹۸۲ انبار شرکت مهرام آقای مهیاری تماس بگیرند

ماك

ماك مونتاژ خارج مدل ۷۰ با تریلی‌با۱۰۰ هزار تومان‌بدهی ماهی ۶ هزار تومان تلفن ۲۴۶۵۱۳
آ‌ـ۱۶۸۲

رنو

رنو ۵ مغز پسته‌ای کارکرد۱۱ هزار کیلو متر ۸۳۷۳۵۲
آ‌ـ۲۰۱۰

رنو ۵۵ رنگ بژ کم کارکرده بفروش میرسد تلفن۶۴۲۸۲۷
آ‌ـ۲۰۰۴

امتیاز دانشجویی بفروش‌می رسدصبحها ۶۸۷۲۷۰ عصرها باتلفن ۷۳۵۵۸۶
آ‌ـ۱۸۵۱

امتیاز دانشجوئی به فروش می‌رسد تلفن از ۵ بیعد ۶۶۶۵۵۱

ریوا انگلیسی با موتور و گریبکس‌پیکان یخ شکن ۱۲هزار تو مان‌بابائیان ـ خوش‌ـقصابی عدالت
۱ـ۲ آ‌ـ۱۱۶۰۵

جیپ

رنجرور مدل ۷۵ رنگ قرمز نقدا فروشی بعد از ظهر ها ۶۵۹۰۰۷
آ‌ـ۲۰۳۶

رنجرور مدل ۷۵ رنگ سفید مجهز به کولر ، شیشه رنگی، گرمکن. شیشه عقب رادیو پخش‌فیلیپس ، کارکرد ۳۶۰۰۰ کیلو متر نقدا بفروش میرسد. تلفن ۶۴۰۵۳۶و ۶۶۱۳۹۵
۱ـ۲ آ‌ـ۱۹۲۳

فروشگاههای اتومبیل

پیکان نقد و اقساط‌باوام بانکی تلفن ۹۳۵۰۵۶

نمایندگی فروش
فولکس واگن و اودی
نقد و اقساط ۹۳۷۱۴۸

مینی‌بوس نقد و اقساط تحویل فوری ۹۳۵۰۵۷

فروش‌کامیون و کمپرس نقدواقساطشیروخورشید نمایشگاه مهتاب‌ـصادقی ۵۴۶۵۹۰ ـ ۵۴۶۲۴۱

انواع پیکان ۳۶ با وام بانکی ویااقساط شرکت گزینش ۹۲۷۴۸۴ـ۹۶۰۱۰۲
آ‌ـ۲۰۲۱

انواع لندرور دست دوم نقد واقساط تلفن ۷۹۲۷۲۹

نمایشگاه صبا(کاظمی)
نماینده‌انحصاری
فولکس پاسات ،آاودی، گلف وانواع‌وانت نقد و اقساط با وام بانکی ۷۵۳۷۷۴ـ ۷۵۱۰۲۹

ژیان و مینی بوس با اقساط وام بانکی‌ـ رنو چهار درب تلفن ۷۵۰۴۵۱ و ۷۵۱۸۳۰
آ‌ـ۱۹۴۱

دولوکس جوانان‌کار استیشن باوامبانکی ۳۰ ماهه ۷۵۰۴۵۱ و ۷۵۱۸۳۰

نیسان
وانت‌نیسان ۲۰۰۰ خارجی با قیمت استثنائی نقد و اقساط آماده ۷۳۸۰۷۸

بنز کمپرسی
ویک دستگاه لودربا قیمت مناسب نقد و اقساط ۷۳۸۰۷۸

خرید و فروش پیکان حاج‌مظفرهاتفی۵۲۴۰۷۸

انواع پیکان ۳۶ با وام بانکی و یا اقساط شرکت گزینش ۹۲۷۴۸۴ ـ۹۶۰۱۰۲

فیات ۱۳۱ و ۱۳۲ پیش‌قسط ۱۵۴۰۰ تومان تلفن۸۵۴۱۷۸

فیات ۱۳۱ و ۱۳۲شرایط سهل با گارانتی لوازم یدکی تلفن ۸۴۴۹۴۴

نمایندگی شماره۲
تویوتا
سواری‌وانت‌آماده‌تحویل با بهره بانکی ۷۵۹۴۷۰

تویوتاکرونا
۷۸ نماینده‌فروش احتشامی تلفن۷۶۳۴۳۹

تویوتا ۷۸
کارینا و کرونا نقد و اقساط با وام بانکی ۶۶۵۷۵۶

گالانت
نقدو اقساطموجود است ۳۱۲۳۱۵ و ۳۱۱۰۶۸

دوج گالانت
دوج لانسر
نقد و اقساط بابهره بانکی نمایشگاه اتومبیل پرویز کورش کبیرنبش شهنازه ۷۵۳۹۵۸ و۷۵۵۰۸۴

دوج گالانت
بقیمت کمپانی با وام بانکی ۳۰ ماهه تلفن ۶۶۵۷۵۶

انواع داتسون
نقدو اقساط
خیابان جیحون تلفن ۹۵۰۸۷۹

سواری داتسون
مشمول تخفیف در ۴ مدل سه راه تهران و یلا تلفن۹۷۴۴۵۳

انواع داتسون
نو ودست دوم
در۷مدل نقد و اقساط نیروی هوائی تلفن ۷۹۴۴۲۸ و ۷۹۲۸۴۲

انواع داتسون
نقد و اقساط
خیابان‌پهلوی‌ایستگاه محمودیه پاکپیکر تلفن۹ـ۲۹۱۹۰۸

گلپایگانی
مرکز خرید و فروش اتوبوس و مینی بوس
سیمتری سه‌راه‌مختاری
۵۲۷۹۰۰
۵۳۶۳۰۱
۵۲۳۱۲۵
۵۳۹۳۲۰

خرید اتومبیل

نمایشگاه اتومبیل بیرجندی داتسون‌دست دوم راخریداریم تلفن ۹۵۰۸۷۵ و ۹۵۰۸۷۹

برای اتومبیل شما

خیمه ساحل
سازنده‌انواع چادر خارجی و ایرانی سپه نرسیده به میدان باغشاه فروشگاه خیمه ساحل ۶۶۴۳۴۳

کرایه اتومبیل

تکنو ترافیك تاکسی
سرویس شبانه‌روزی ۲۳۵۷۸۰ـ ۲۳۳۰۴۷

اتوتهران اتوبوس مینی‌بوس جهت سرویس کارخانجات و غیره تلفن ۵۱ـ۳۵۹۴۵۰

اتومبیل کرایه پیمان لوکس ۲۴ ساعته در اختیارشماست۳۴۰۱۱۱

سوپر تاکسی‌سرویس سواری ومینی‌بوس کرایه تلفن ۲۶۷۲۷۴

خاور تاکسی تخت طاووس ۲۴ ساعته ۸۴۹۳۲۵

جیپ و لندرور تلفن۵۳۹۸۲۹

پیکان‌کرایه‌بدون رانندموجود است تلفن ۵۴۱۴۲۵

قابل توجه شرکت‌های ایرانی و خارجی بلیزر شایان مدل ۷۷ با راننده تمام‌وقت اجاره داده می شود تلفن ۶۳۵۲۷۴

مورد نیاز کرایه

به تعدادی اتومبیل پیکان با راننده‌جهت کار در آژانس‌تمام وقت نیازمندیم ۳۴۰۱۱۱

بارکش شهری
توکل بار
بارکش‌شهروحومه
۵۲۲۲۲۲
۵۲۲۲۲۳

شوش بار
مؤسسه‌حمل ونقل شهر وشهرستان
۳۶۱۱۱۱
۳۶۱۱۱۲
۳۶۱۱۱۳
۳۶۱۱۱۴

جرثقیل کرایه

جرثقیل جاسب
۵۲۵۷۶۳ـ۵۲۷۸۱۸

جرثقیل بلوار
۳۴۶۱۱۱ـ۳۴۲۵۶۳

جرثقیل و تریلی شبانه‌روزی ناصر
از ۳ تن تا ۱۲۵ تن در تمام شبانه‌روز آماده بکار میباشد
۹۷۱۳۴۹ـ۹۷۹۴۰۲

آنتن تلویزیون

نصب آنتن رنگی زی زی فوری تلفن ۵۳۰۴۱۸

تعمیر تلویزیون

تعمیرگاه مجاز تلویزیون شاو‌ب‌لورنس، بلر، آر.تی.ای نصب انواع آنتن ۳۳۸۱۱۳

شرکت
تلساند الکتریک
نصب سکام‌وتعمیر‌تلویزیونهای
نصب رنگی آنتن
گروندیک
فیلیپس شاوب‌لورنس
تلفن: ۸۲۲۸۷۹

مرکز تعمیرات
در منازل نصب آنتن رنگی فوری
گروندیك رنگی
شاوب‌لورنس بلر
فیلیپس
آر . تی.آی
و غیره
۳۴۸۴۲۹
آ‌ـ۲۰۳۶

سرویس تعمیرات تلویزیونهای
وستینگهاوس
جنرال الکتریك
۹۵۷۲۰۵

تعمیرگاه شماره ۱
GRUNDIG
تبدیل پال بسکام ایران
گروندیک
۳۱۳۱۴۷

تعمیر تلویزیون
شاوب‌لورنس
آر.تی.آی
گروندیک
۸۲۷۴۷۰

سرویس مجاز
تلفنکن
فیلیپس
گروندیک
تلویزیون رنگی تلفن ۲۷۶۱۰۶

سرویس تلویزیون
فیلیپس
وگروندیک
رنگی و سیاه‌و.سفید وتبدیل پال بسکام تلفن
۳۱۶۶۱۵

تلویزیون شما فوری در منزل تعمیر میشود ۲۷۴۷۷۰

تزئینات ودکوراسیون

دکوراما
موکت ، کاغذ دیواری ،پرده کرکرمو کفپو ش تلفن۷۵۴۱۳۱

کاغذ دیواری کفپوش موکت دیوار پوش نقدو اقساط ۵۲۶۸۶۱

R.U. ENGLISH SERVICE
آر.یو
انگلیش سرویس

موکت نمدی با نصب متری ۲۲تو مان .
موکت کبریتی فودار با نصب متری ۴۵ تومان
نصب کاغذ دیواری
شرکت آریو انگلیش سرویس ۸۵۵۳۴۰ـ ۸۴۳۸۴۵

فقط یك تلفن کافیست‌که موکت‌ـ کاغذ دیو اری ـ کف پو ش‌پرده افقی‌ـ عمو دی ـ پرسیانا‌ـ اگوستیک کف پوش رادر اسرع وقت انجام دهیم
۸۴۶۱۱۳

پرده کرکره
امروز
سفارش دهید ۴۸ساعت بعد تحویل بگیرید از شهرستان ها نماینده فعال میپذیریم .
۸۴۶۱۱۳

گروه فنی نوظهور نقاشي و تزئينات ساختمان ۷۵۴۳۰۳

تعمیر کرکره فوری ۷۳۸۲۲۲

کاغذ دیواری
متري ۴۰ ريال ۶۳۶۰۵۳

با ۳تومان
کاغذموکت‌پرسیاناکفپوش‌نقاشی
تزئینات بیتا
۵۲۶۶۳۳

همه‌رقم پارکت ایرانی ، خارجی نصب و تعمیر تلفن ۷۶۴۹۶۹
۱ـ۷ آ‌ـ۱۶۰۸

خدمات تزئيني قزلباش نصب فوری کاغذ دیواری‌ـ موکت‌ـ کفپوش ـ آکوستیک ۳۱۸۰۷۲

تزئین فوری
کاغذ دیواری پرده‌کرکره کفپوش موکت پرسیانا ۵۳۱۷۸۸

مؤسسه‌راد
مرکز پخش
کاغذ دیواری
مانیس
پرده کرکره
سان‌وی
انواع موکت
جهت پخش کالای فوق از تهران و شهرستان ها نماینده می پذیریم تلفن ۷۹۴۰۵۴ و ۷۹۰۹۹۰

پیتال پارکت
باتجربه ترین مرکز تهیه‌و نصب پارکت۷۹۲۰۷۹

نظافت!
گراندگارد
برای دفترکارشما
برای آپارتمان مسکونی شما
برای خانه و ویلای شما
تلفن: ۲۲۱۴۱۱

افتتاح مطب دندانپزشکی
دکتر یحیی نخجوانی همه روزه صبح و بعداز ظهر آماده پذیرائی آدرس فرح‌آباد ژاله نرسیده به خیابان همایون تلفن ۳۴۴۶۷۵

قابل توجه شرکتها و موسسات
قبل ازایام عید اقدام بچاپ سررسید نامه تقویم دیواری ، رومیزی و بغلی بفرمائید تلفن۳۹۱۷۶۰کلیه کارهای چاپی پذیرفته میشود

نصب کاغذ و موکت ۶۸۴۹۵۴

پرده‌کرکره
امروز سفارش دهید دو روز بعد تحویل بگیرید تلفن۵۹۲۲۰۷

برای ساختمان شما

پاکتان
انجام کلیه خدمات ساختمان ۸۳۴۵۸۱

آسفالت
و قیرگونی پشتبام ۵۲۲۱۰۱

شرکت نارمکان تهران نصب داربست فلزی با مسئولیت محدود ۷۳۰۳۶۲

آجرسفید
۵ره و ۳ و۴ سانتی‌و سفال بلوك ـ فشاری‌و کلیه مصالح ساختمانی تحویل فوری۲۳۹۱۴۴و ۲۳۵۷۳۳

فیروگونی و اسفالت باتضمین ۷۳۸۴۵۵ـ ۷۳۰۱۰۸

سازمان خدمات عمومی
کلیه امو رساختمانی‌ـ تزئیناتی‌ـ تعمیرات ـ امور اداری ـ مسافرتی ـ تبلیغات وهرگونه مشکلات خودرا از ساعت ۱۸ الی۲۱ بوسیله تلفن ۵۳۵۹۰۰ بما اطلاع دهید.

نقاشی ساختمان ۹۶۴۷۴۲

مقاطعه‌کاری
ساختمان
از تهیه جواز ، نقشه و تامین مصالح تا تحویل ساختمان
۷۵۳۳۹۰

نقاشی‌ساختمان فوری۷۹۵۰۶۷

سیمان
وارداتی بقیمت مناسب۷۶۶۱۳۹

تولید و نصب سنگهای ساختمان و تعمیر ساختمان دراسرع وقت تلفن ۹۵۸۴۶۹

همه نوع مصالح ساختمان موجود
۲۲۷۲۸۵

آسفالتکاری پشت بام و نقاشی ساختمان فوری ۹۳۴۲۸۳

نقاشی
ساختمان خیلی فوری ۸۵۷۵۴۹

نقاشی ساختمان فوری تلفن ۵۶۴۰۶۶ علی اصغرقاسمی

فروش و نصب داربست ۸۵۶۲۵۴

داربست پلیت
نصب فوری داربست فلزی‌تلفن ۷۳۶۰۱۹

رول‌پلاك‌نصب برای‌سنك ۹۵۵۶۲۳

نقاشی مدرن ساختمان ۸۴۸۰۹۹

پیمانکاری برادران تیموری
مجهز به انواع غلطك ولودر و گریدر وویبره و غیره برای خاك برداری وراهسازی با نازلترین قیمت آماده میباشد تا در اسرع وقت کلیه امور راه سازی و خاکبرداری را انجام دهد تلفن ۹۶۱۸۶۹

داربست فلزی
ایرانشهر
تلفن ۸۲۶۳۴۸

نقاشی ساختمان‌همه‌رقم فوری تلفن ۷۳۳۱۵۹

نقاشی‌ساختمان۹۵۵۶۲۳

تعمیرات ساختمان ۹۵۵۶۲۳

رابیتز
فروش‌ونصب‌سقفهای‌کاذب
۷۶۱۲۸۰
۷۶۱۲۸۱

آسفالت کاری ۷۶۹۵۲۶

پیچ‌ورول‌پلاك سنك ۲۷۶۸۶۱

اسفالت‌کاری تلفن ۸۵۳۳۶۵

آسفالت
قیرگونی‌ومحوطه ۷۹۳۴۵۶

تولید کننده درب پنجره آلومینیوم و و نماوتوری ۷۹۳۹۰۱

آسفالت‌کاری کلی یا جزئی ۹۵۵۶۲۳

تصفیه آب آشامیدنی
استخر
تهویه مطبوع‌ـ نصب و سرویس کمترین قیمت تضمین ۱۰ ساله تلفن ۶۲۸۱۴۵

گروه
فنی نوظهور
جلوگیری چکه سقف با پشم و شیشه ۸۴۸۹۷۹و ۷۵۴۳۰۳

آردواز
وایرانیت
شرکت‌تکنوکام
تلفن ۸۳۱۱۳۶ و ۸۲۷۶۸۳

نیازمندیهای اطلاعات

تلفنهای: ۳۱۲۴۱۳-۳۱۱۲۲۷

نیازمندیهای اطلاعات تلفنی پذیرفته میشود

ایزولاسیون پشت بام
پدیده جدید در کوتاهترین مدت با ۱۰ سال ضمانت تلفن ۹۶۶۵۵۸

شستشوی مبل و فرش

کلین سرویس
ایران نایس
خشکشوئی موکت، فرش پرده ، مبلمان ، تشک اتومبیل پارکت در محل
۲۲۷۲۸۵

کلین سرویس پاکزا
خشکشوئی فرش مبل ، موکت وکلیه کفپوش ها با آخرین تکنیک تمیز تر و ارزانتر تلفن ۸۵۳۹۹۵

قالیشوئی شربت اوغلی
شستشو با اصول مذهبی
۹۲۶۱۸۹

شرکت فورهاش
نظافت کلی ساختمان و خشکشوئی مبل موکت فرش و پرده ۷۵۶۵۵۸

CERTIFIED HOME SERVICE CLEANING CO. TEL 754812 758496
بعمل کار برآید به سخن دانی نیست امریکن سرتیفاید هوم سرویس کلینینگ مجهز ترین سازمان خشکشوئی مبلمان فرش، موکت ، پرده و نظافت منزل ومحل کار با برخورداری از نیم قرن تجربه و تکنیک برتر امریکائی تلفنهای رزرو ۷۵۸۴۹۶ ـ ۷۵۴۸۱۳

قالیشوئی وطن
با ۲۰ سال سابقه درخشان آماده شستن فرش بادستگاه های اتوماتیک تلفن :
۵۵۱۶۷۰

دوراکلین
سرویس آمریکا
تلفن های رزرو وقت ۸۴۸۳۹۵ و ۸۴۸۳۹۶ و ۸۴۵۶۸۳

لیدرهوم آمریکا
خشکشوئی مبلمان فرش پارکت موکت نظافت کلی ساختمان مطمئن‌تر وارزانتر ۸۵۶۵۳۰ـ ۸۵۳۷۸۰

بدون ادعا
ناتالی اکسپرس خشکشوئی موکت مبل فرش پرده‌و نظافت کلی ساختمان ۸۳۳۲۳۲ و ۸۳۷۹۰۳

قالیشوئی اخوان
تلفن ۵۹۵۳۹

قالیشوئی رفوگری شمسائی ۳۹۳۴۶۴

قالیشوئی بیوک
بسرپرستی داریوش
رفوگری و رنگ برداری پذیرفته می شود تلفن ۵۵۱۳۶۰ و ۹۷۷۱۱۸

کارخانه قالیشوئی زمرد ۹۲۱۷۷۴

آمریکن کلینرهوم سرویس
خشکشوئی مبل، فرش، موکت، پرده داخل اتومبیل در محل. واکس پارکت . موزائیکو مکالئوم ۷۶۹۹۰۳ و ۷۵۳۸۷۳ و ۷۵۳۸۸۵

رفوگری فرش پذیرفته میشود ۷۶۸۵۹۵

قالیشوئی طهران روحانی
با ۲۰ سال سابقه درخشان ۵۳۴۰۷۷

آر. یو R.U. English service
انگلیش سرویس

خشکشوئی موکت ـ فرش ـ مبل ـ پرده ـ تشک اتومبیل و نظافت کلیه ساختمان
۸۵۵۳۴۰ـ۸۴۳۸۴۵

تی دم هوم سرویس
شستشو تشک موکت مبلمان فرش پرده
نظافت ساختمان ۸۴۸۵۵۳

تعمیر وسرویس شوفاژ

شوفاژ آلمان
سرویس و نگهداری ۹۳۲۹۰۱

سرویس و نگهداری شوفاژ ۵۳۱۹۶۲

سرویس و نگهداری شوفاژ ۲۷۶۸۶۱

آتی پی
طرح و اجراء فوری
برق ـ شوفاژ
۸۹۴۱۵۱

شرکت تاسیساتی
ایران دارسل
نصب و سرویس و نگهداری شوفاژ وتهویه مطبوع را بعلت استقبال مشتریان عزیز بطور شبانه روزی انجام می دهد ۸۳۸۹۶۸

شمیران‌شوفاژ ۲۶۵۳۹۹ نصب سرویس نگهداری

سرویس ونگهداری شوفاژ
۸۵۳۷۳۱

شوفاژ تهویه
سرویس، تعمیر، گارانتی
۳۰۰ تومان
۶۲۷۷۸۱

تعمیر سرویس نگهداری تاسیسات شوفاژ تهویه ادارات بیمارستان منازل
۶۶۲۹۶۱

شوفاژ
نصب تعمیر نگهداری
۹۷۰۳۰۳

تعمیر و راه اندازی و نگهداری شبانه روزی شوفاژ
تلفن ۶۸۵۹۹۲

سرویس نگهداری و تعمیر شوفاژ تلفن ۶۴۷۹۱۰ و ۶۶۳۸۷۳

نصب شوفاژ و تهویه فوری
۸۴۷۱۴۴ و
۷۹۴۶۹۴
شرکت تاوسا

شرکت هیت استیل
نصب ، نگهداری ، تعمیرات شوفاژ بطور شبانه روزی تاسیسات شهرستان پذیرفته می شود ۹۳۵۷۶۱

سرویس و تعمیر شوفاژ
۹۳۵۰۵۷

نصب سرویس و نگهداری
شوفاژ شمیرانات
۲۶۲۶۹۸

نصب وسرویس شوفاژ
۹۲۱۱۰۸
شرکت کولدواتر

نصب سرویس و نگهداری شوفاژ ۳۰۵۴۱۶

سرویس شوفاژو نگهداری ۷۵۵۶۱۴

نصب شوفاژو تهویه مطبوع و آبرسانی شرکت مکرول ۸۲۲۷۸۸

سرویس و نگهداری شوفاژ ۶۵۹۱۴۹

سرویس و نگهداری شوفاژ ۷۶۵۶۸۸

تعمیر وسرویس یخچال

تعمیرگاه یخچال فریجیدر
اثاث یدکی موجود ۸۴۸۷۵۶

تعمیر یخچال فریزر
سیدحسین ۲۴۲۴۳۸

تعمیرسرویس لوازم‌منزل
نصب لباسشوئی وظرف شوئی ۵۳۱۹۶۲
تعمیر لباسشوئی ۷۶۴۰۳۰

تعمیر مجاز لباسشوئی
۲۷۶۸۶۱

تعمیر آبگرمکن و بخاری فوری تلفن ۷۶۴۰۳۰
۱ـ۱۰ آـ۱۱۰۳

موسسه فنی ۱۱۲
سرویس فوری بخاری و آبگرمکن نفتی و گازی
۹۶۴۱۹۱

خدمات شهری پارس
برق تاسیسات تعمیرات بخاری آبگرمکن و سایر لوازم منزل
تلفن ۸۵۱۶۲۹

راهنمای سرویس
ارج
در سراسر کشور
۹۶۲۰۴۵
از ساعت ۷½ صبح تا ۷½ بعدازظهر

تعمیرگاه مجاز ارج نصب و سرویس بخاری ـ آبگرمکن سرویس کولر باروکش فوری ۶۴۲۲۲۷

سرویس بخاری آبگرمکن ۷۶۵۲۴۴

لوله کشی گاز

شرکت ایران مانوهیت
لوله کشی گاز
باتائید شرکت ملی گاز
شوفاژ ، تهویه، سریع ارزان
۸۹۰۱۵۸
۸۹۷۱۹۵

تکنو تبدیل ایران
«با مسئولیت محدود»
لوله کشی گاز ، شوفاژو سرویس سالیانه
تلفن ۸۹۷۳۹۳

لوله کشی گاز
باتائید شرکت ملی گاز
میهن گاز ۵۵۴۵۰۱

گاز، شوفاژ
بدون کنده کاری
منازل قدیمی ونوساز
۶۶۲۹۶۱

لوله کشی گاز
باتائید شرکت ملی گاز ایران
تحت نظر متخصصین
دفتر فنی پدرام
تلفن ۸۳۵۸۵۶

شرکت مهندسی
رئومور
برق، گاز، نصب و نگهداری شوفاژ
۹۲۴۷۱۱

لوله کشی گاز
طبق استاندارد شرکت ملی گاز ایران ـ شرکت رفیکان تلفن ۷۹۱۸۲۵

گاز و شوفاژ
شرکت نایس ودر
۷۵۳۸۳۳

لوله کشی گاز
باتائید شرکت ملی گاز
تلفن ۸۴۰۵۹۹

لوله بازکنی

لوله بازکنی فوری سعدی
۳۵۵۴۷۳

لوله بازکنی و تخلیه چاه
تلفن ۳۶۰۶۹۶

تشخیص ترکیدگی
لوله با دستگاه الکترونیکی و لوله بازکنی و لوله‌کشی تلفن ۶۵۹۰۴۷ و ۹۲۰۱۷۵

لوله بازکنی فقط ارزان
فوری یکساعته ۷۶۵۲۴۴

لوله‌بازکنی فوری
۲۲۷۱۴۴

ترکیدگی و لوله‌بازکنی
داریوش
۶۴۷۵۳۰

لوله‌بازکنی و ترکیدگی لوله
شمیرانات
۲۶۲۶۹۸

لوله‌بازکنی
تلفن ۷۹۱۵۸۰

تشخیص ترکیدی لوله
۳۰۵۴۱۶

تشخیص ترکیدگی
لوله بادستگاه الکترونیکی
۲۲۷۱۴۴

تشخیص
ترکیدگی لوله
بادستگاه‌مجهز آمریکائی و ترمیم بلافاصله
۹۳۹۴۲۹

لوله بازکنی فوری
۵۳۱۹۶۲

لوله‌بازکنی شبانه روزی‌فوری ۶۳۶۳۷۹

خدمات شهری پارس
تشخیص‌ترکیدگی لوله‌بادستگاه الکترونیکی، لوله‌بازکنی فوری
۸۵۱۶۲۹
آـ۱۶۰۶

تخلیه چاه

تخلیه چاه و لوله‌بازکنی
۵۳۴۴۲۲ـ ۵۶۲۹۰۴ و ۵۲۸۳۲۷ـ ۵۳۷۸۱۷
۵۰ تومان
۱ـ۱

تخلیه چاه
و لوله بازکنی فوری
تلفن ۶۶۸۱۵۹

تخلیه چاه
۹۲۰۱۷۵ و ۶۵۹۰۴۷

تخلیه چاه
لوله‌بازکنی **کاوه**
باپمپهای مخصوص لجن کشی در تهران و شهرستانها
۹۶۲۲۵۳

تخلیه هرگونه چاه ولوله بازکنی
تعمیر وحفرچاه
۲۰٪ تخفیف ازکلیه شرکتها
ایران تخلیه ۹۳۵۲۸۶

تخلیه چاه با قیمت مناسب
۵۳۷۸۸۵

تخلیه چاه
با پمپ های مخصوص لجن کش تلفن :
۵۴۹۶۸۳

تخلیه هرنوع چاه ولوله بازکنی
جهت تهران وشهرستانها
شرکت دیلجان ۹۷۵۷۴۲

تخلیه چاه متری ۱۵۰ ریال تلفن ۵۲۱۶۷۶ ـ ۶۴۳۰۲۷ مهتاب

تخلیه چاه
فوری ۸ تومان
۳۴۴۶۲۷

تخلیه چاه فوری
۳۵۴۵۴۴

تخلیه چاه
تخلیه چاه فاضلاب سپتیک تانک و فوروسپتیک با دستگاه موتوری شرکت ایران خوشتر تلفن
۸۲۹۵۵۶ ـ ۸۳۰۷۲۲

تخلیه چاه فاضلاب ارزان فوری
تخلیه توالت
تلفن ۵۵۰۵۵۶
نوروزیرو

تخلیه چاه ولوله
بازکنی فوری ۸۳۴۹۶۹

تخلیه چاه کوروش
۷۹۵۷۹۸

آگهیهای متفرقه

دفترخوانندگان ۶۵۱۹۲۰

ترجمه رسمی و عادی
روزولت مقابل سینما دیاموند
دارالترجمه پروند
۸۳۳۳۱۹

BW
پارکت
فرش چوبی BW ایران
بساختمان شماجلوه خاصی می بخشد . روی پارکت آتش سیگار ، جوهر، اسید و سایر مواد شیمیائی اثر ندارد.
MISCHLER
میشلر
سرماگرما و نور از کرکره چوبی میشلرعبور نمیکند . پرده چوبی میشلر درعین زیبائی در مقابل سرقت مقاوم بوده وبصورت حفاظ قفل خواهد شد .
نمایشگاه پارکت وپرده کرکره میشلر خیابان شاهرضا کوچه فتوحی تلفن های ـ ۸۲۴۸۷۰
۸۲۹۵۹۶ـ۸۲۹۳۹۰ـ۸۲۴۳۰۷

ترجمه ارزان کارنامه واوراق رسمی و غیر رسمی دراسرع وقت مقابل سینما حافظ ربانی ۳۱۷۱۳۵

سیمان تیپ ۵
فوری خریداریم
۹۵۷۱۰۹

گمشده

گمشده
مینی‌بوس ۲۱ نفره رنگ سفید و جگری شماره شهربانی ۷۹۵۱۱ تهران ـب از یابنده تقاضا می شود با تلفن ۹۶۷۰۸۷ تماس گرفته مژدگانی دریافت دارند .

۲فقره دسته چک از شماره ۳۵۸۶۳۷ الی ۳۵۸۶۵۰ جاری ۸۱۱ عمران شعبه‌جم‌خانم پرتوی دیلمی و از شماره ۴۶۸۳۳۰ الی ۴۶۸۳۵۰ جاری ۴۱۸ سهه‌شعبه سنائی ابوالحسن محیی‌الدین درتاریخ ۲۱ر۸ مفقود و ازدرجه اعتبار ساقط است.
آـ۱۱۶۲۹

چک بازرگانی شعبه کشتارگاه جاری ۱۷۱ مربوط به آقای حاج توکلی بمبلغ یکمیلیون ریال در وجه حاج سیف‌اله کلانتری‌جهت سفته نزولی بسررسید ۱۲ر۸ر۳۶ مفقود و از درجه اعتبار ساقط است.
آـ۱۱۶۴۱

آپارتمان فروشی

آپارتمان فروشی در شمال شهر ۸۳۵۲۲۲ـ ۸۳۲۴۴۰

اکازیون . فروش فوری ـ سه اتاق خوابه بسیار لوکس در سلطنت آباد شمالی جهت سکونت یاکار تلفن ۲۴۷۰۵۲
۱ـ۳ آـ۱۱۴۸۷

آپارتمان فروشی مهندسی و شخصی‌ساز باتمام لوازمات مدرن ایرانی و فرنگی طبقه سوم شامل ۶ اطاق به فروش می رسد. تلفن ۶۶۲۱۷۷
۱ـ۳ آـ۳۳۰۹۱

آپارتمان فروشی
آپارتمانهای ۲ و ۳ و ۴ اطاق خوابه در وزراء بخارست جردن پهلوی ونک از ۷۰۰ هزار تومان ببالا ۶۲۲۹۵۴ و ۶۲۴۶۱۳ و ۶۲۳۵۱۱ و ۶۲۵۲۰۱

دو دستگاه آپارتمان ۴ اتاق خوابه تمام موکت با شوفاژ گازی و کولر واقع در حوالی میدان آریامهر بمساحت ۲۲۷ متر زیر بنا بطور یکجا و یاجداگانه بدون‌واسطه به فروش می‌رسد تلفن ۶۵۲۹۰۳

حسینیه ارشاد
خیابان زمرد
آپارتمان چهار اطاق خوابه ۳۰۰ متر بنای مفید با دو سرویس مجزا لوکس باضافه پارکینگ و شوفاژ کولر و فیش تلفن بقیمت یک میلیون‌و ۶۵۰ هزار تومان بفروش می رسد تلفن ۸۴۰۹۴۲
۱ـ۳ آـ۱۹۱۴

۴دستگاه آپارتمان۳اتاق‌خوابه‌در ظفرمهندسی‌ساز با تمام‌تجهیزات بفروش میرسدتلفن ۲۹۲۴۱۸ـ ۲۹۲۴۱۵
آـ۱۶۱۱

یک موقعیت جالب
طبقه سوم ساختمان نو ساز شخصی تک و احدی در تهران پارس‌با ۱۳۰ متر زیربناشوفاژ، لوله‌کشی گاز به زن وشوهر نسبتا جوان باقیمت مناسب به فروش‌میرسد صبحها ۷۹۵۱۸۷
آـ۱۶۱۰

آپارتمان فروشی محل کار ۹۳۳۹۷۶

شهرک غرب
طبقه‌دوم یک ساختمان بمساحت تقریبی ۲۷۰ متر بدون واسطه به فروش میرسد طالبین از ساعت ۶ بعد ازظهر ببعد با تلفن ۸۹۹۵۱۵ تماس حاصل فرمایند.
آـ۲۰۲۰

اکازیون
آپارتمان ـ سوسن آب
۲۹۵ هزار تومان تلفن
۸۴۷۶۱۲

بهترین نقطه
سیدخندان
چند دستگاه آپارتمان ۲ اطاق خوابه بنای مفید ۱۰۰متربا سرویس کامل و پارکینک با شوفاژ به قیمت ۴۸۰ هزار تومان‌به فروش می‌رسد تلفن ۲۳۶۹۸۹ ـ ۲۳۴۶۲۸

آپارتمان‌فروشی
چهار دستگاه آپارتمان سه اتاق خوابه اتاق مستخدم هال سالن ناهار خوری سرویس کامل‌شوفاژ تلفن‌مستقل کولر لوله‌کشی گاز پارکینک یکجایاجداگانه عباس‌آباد بخارست ۶۲۹۹۲۵

آپارتمان فروشی شمال شهر ۹۲۸۰۸۲

قابل توجه پزشکان و شرکتها ها آپارتمان در طبقه اول با شوفاژ ومبله خیابان میرداماد نبش جاده قدیم باوام بانکی بفروش میرسد تلفن ۹۲۰۴۵۸
۱ـ۳ آـ۱۹۱۸

آپارتمان فروشی
در داودیه نفت ـ ۲اطاق خوابه‌کف‌موکت ـشوفاژ وپارکینک بقیمت ۷۵۰ هزار تومان و ۲۷۵ هزار تومان بدهی به بانک بفروش میرسد تلفن ۸۲۴۱۰۵

آپارتمان مهندسی‌ساز
درجردن بادید عالی بافن‌کوئل ۲ و ۳ اطاق خوابه ۱۲۵ و ۲۰۰ متر زیر بنای مفیدتفکیکی گرفته آماده تحویل تلفن ۲۲۲۴۷۹ و ۲۲۲۴۸۰
۱ـ۱۵ آـ۱۹۳۳

انتهای فرح شمالی خیابان‌جلفا آپارتمان۲ اطاق خوابه نوساز مساحت ۱۱۵ متر به اضافه پارکینگو مشاعات قیمت ۵۵۰ هزار تومان ۸۴۵۵۴۴

آپارتمان فروشی
درنارمک۱ و ۲ و۳ و۴اطاق خوابه باسرویس کامل ۷۹۶۰۲۸

یوسف آباد ، آپارتمان۳اطاق خوابه، هال ، پذیرائی ۱۵۰ متربنا پارکینگ ، شوفاژ،کولر، لوله‌کشی‌گاز،فیش تلفن،لوستر، پرده کرکره توری ، ۸۲۰ هزار تومان‌مقابل‌سینما گلدیس‌خیابان بیست‌ونهم پلاک ۳۱ طبقه‌سوم بازدیدهمه ساعت تلفن۷۳۷۱۰۶
۱ـ۲ آـ۱۶۳۰

آپارتمان در گاندی
آپارتمان ۲ اطاق خوابه با سرویس کامل فن‌کوئل برای فروش‌آماده تحویل ۲۲۲۴۷۹ و ۲۲۲۴۸۰
آـ۱۸۱۴

آپارتمان‌فروشی شرق شمیران ۲۸۴۳۸۰

فروش آپارتمان در شمال‌شهر از ۴۵۰ هزار تومان ببالا ۸۵۶۷۸۷

آپارتمان فروشی
۳و ۴ اطاقه نقد و اقساط با بهره بانکی تلفن ۷۹۰۳۵۳
۱ـ۱۰ آـ۱۴۰۷

آپارتمان
۳و ۴ و ۵ اطاقه باقیمت مناسب نقد و اقساط تلفن ۷۹۴۶۵۴

آپارتمان‌از ۳۰۰ هزار تومان ببالا از چهار راه قصر تا شمیرانات تلفن ۲۲۸۹۷۱تفکری

آپاتمان تهران‌پارس
نقد و اقساط ۷۸۱۹۱۸

آپارتمان فروشی‌تهران‌ـ پارس با وام بانکی ۲۵۰ هزار تومان پیش قسط به اقساط ۱۵ ساله از یک الی ۵ اطاق تلفن ۷۸۲۰۳۰ و۷۸۰۰۶۱

جردن، گاندی، وزرا
آپارتمان ۲ و ۳ و ۴ اطاق خوابه از ۶۰۰ هزار تومان ببالابفروش میرسد ۲۲۲۴۸۰ و ۲۲۲۴۷۹
۱ـ۱۰ آـ۱۹۳۱

آپارتمان دو اطاق خوابه در زیباترین‌نقطه نیاوران۹۲۷۹۰۲
۱ـ۳ آـ۱۸۳۷

آپارتمان با سرویس کامل ۳۴۷۵۷۵

خانه فروشی

فرح جنوبی‌اندیشه ۲ بمساحت ۱۰۳متر و۱۷۵ متر ساختمان‌درسه‌طبقه با سرویسهای کامل‌وتلفن راه‌تماس: ساعات اداری تلفن ۳۱۸۸۴۵و شبها ۷۹۹۴۹۳

خانه فروشی شمال شهر ۹۲۸۰۸۲

خانه ویلائی و مستغلات فروشی ۸۳۹۷۴۰ ـ ۸۳۹۰۲۵

اکازیون
خانه‌ای مهندسی‌ساز دو طبقه با ۲۵۰ متر مربع زمین‌دارای شوفاژوکولر لوله‌کشی گاز دو شماره تلفن و سایر لوازمات‌به علت مسافرت فوری به فروش میرسد ۹۷۶۹۱۴ ۶۳۰۹۶۶ و ۶۳۰۹۸۵

خانه در خیابان خاوران خیابان نفیسی ۲۵۰ متر با آب و برق نوساز به فروش می‌رسد تلفن ۷۵۰۴۳۱

ساختمان ۴ طبقه با ۵ دهنه مغازه ۱۳۰۰ متر بنا محل برای پارکینک ایرانشهر شمالی تلفن ۸۲۰۷۱۹ از ۵ تا ۸ بعدازظهر

ساختمان فروشی
ساختمان لوکس نوساز سه‌نبش‌بر کوروش‌کبیر روبروی کاخ جوانان ۵ طبقه شامل : ۸ واحد مسکونی یا اداری و یک سالن در همکف با پارکینک سرپوشیده و فن کویل ـ آسانسور ـ پارکت ـ لوله‌کشی گازـ برق سه‌فاز صد آمپر سرویس خارجی . کلابه قیمت روز بدون واسطه بفروش یا اجاره داده‌می شود تلفن ۲۹۳۹۱۷

مرکز شهر
حسن‌آباد اول شاهپورخانه‌ای ۷ اطاق وزیر زمین بزرگ آب برق‌تلفن‌کولر ۸۰۰ هزارتومان ۶۴۷۷۱۰
آـ۱۶۱۵

منزل شمالی بمساحت ۹۰ متر واقع در خیابان نواب دارای ۵اطاق خواب باتلفن ودرب ماشین‌رو تلفن ۹۵۱۶۸۵
۱ـ۳ آـ۱۷۷۳

منزلی ۱۰۰ متری مهرآباد ۲۰ متری ولیعهد ماشین‌رو دو اطاقه حمام و آشپزخانه و حیاط خلوت بیواسطه ۳۰۰ هزار تومان تلفن ۵۴۹۶۱۹و ۵۴۹۷۷۱
۱ـ۳ آـ۱۹۶۸

اکازیون
ساختمان مهندسی ساز ۵ر۶ طبقه هر طبقه ۱۶۰ متر زیر بنا با کولر آسانسور شوفاژ موکت شده واقع در چهار راه شاه پهلوی دو بر باسند تفکیک شده بفروش می رسد تلفن ۸۹۲۳۸۸

پارک تهران ویلا
خانه‌ای‌دو طبقه۲۲۰ متر زمین فروشی ۹۷۵۱۹۹
۱ـ۵

یکباب خانه در اول فرح آباد ژاله‌دارای ۶ اطاق و زیرزمین وسرویس کامل بدون واسطه بفروش میرسد تلفن ۳۴۹۷۰۳
آـ۱۹۱۵

منزلی دو طبقه شمالی ۱۳۴ متر مساحت ۱۸۰ متر بنای‌مفید تلفن کولر در تاج ولیعهد ۸۳۰ هزار تومان ۹۷۸۳۰۹
۱ـ۲ آـ۱۹۶۶

معاوضه میشود
خیابان تاج خیابان شادمان خانه‌ای شمالی دو طبقه ۱۸ × ۶ باه اطاق و تلفن‌دو کولر تماما کاغذ دیواری و موکت‌باخانه‌ای در حدود ۲۰۰ متر در شمال و شمال غرب تهران‌معاوضه میشود ازساعت ۲تا۹شب تلفن ۹۷۶۲۵۹
۱ـ۲ آـ۲۰۳۷

خانه‌ای به مساحت ۲۱۰ متر۲ طبقه ۱۲۰ متر زیر بنا با حیاط مشجر۷ اطاق حمام تلفن پرده کرکرمبو اسطه واقع درمیدان فوزیه بفروش می رسد تلفن ۳۴۶۱۶۴
۱ـ۲ آـ۱۹۱۰

ساختمان لوکس برای آنهائی که فقط طالب بهترین هستند
یک ساختمان ۴ طبقه سوپر لوکس شخصی ساز با نظارت مهندسین خارجی و مصالح اروپائی و آمریکائی دربهترین نقطه‌تهران یکجا بفروش میرسد زمین ۶۴۰ متر زیر بنا ۲۰۰۰ متر تلفن کافی برق قوی فن‌کوئل قوی آسانسور تلفن دفتر ۵۲۷۸۰۸ از ۵ر۸تا۱۷
۱ـ۲ آـ۲۰۲۱

منزل فروشی
واقع در خیابان ساسان به مساحت ۱۲۰ متر مربع زیر بنا بمساحت ۱۵۰متر مربع‌دارای ۵ اطاق و سرویس کامل ، تلفن و کولر تلفن۶۵۸۵۵۵
۱ـ۲ آـ۲۰۲۲

خانه‌ای فروشی در نارمک با تلفن ۵۶۰ هزار تومان بعد از ظهر ها ۷۹۶۱۷۵
آـ۱۶۲۵

خانه‌ای در فرح آباد ژاله به مساحت۸۴ متر با تمام سرویس باآپارتمان نو ساز معاوضه‌می شود ۲۴۷۷۰۹
آـ۱۶۳۶

سلطنت آباد
طبقه‌اول منزلی دو طبقه‌دارای سه اطاق خواب و سرویس کامل باحیاط مستقل و اطاق مستخدم ۳۳۰ مترزمین حدود ۲۵۰ متر بنا بقیمت بسیار مناسب تلفن ۲۴۱۹۷۰
۱ـ۳ آـ۱۶۴۲

سلطنت‌آباد
دو طبقه جنوبی مستغلاتی‌با تلفن ۲۳۹۳۳۳
آـ۱۷۷۴

آژانس جردن
خانه‌ای لوکس واقع در میرداماد بمساحت ۱۳۰ متر و ۳۰۰ متر زیر بنا ۵ اطاق خواب در دو طبقه و نیم‌سرویس کامل کولر و شوفاژ وتلفن بفروش میرسد . ۲۲۲۰۳۶ و۲۲۲۰۳۵

خانه‌ای ویلایی دربست در زیبا شهر دو اطاق خوابه با سرویس کامل کرکره و تلفن اجاره‌داده میشود تلفن صبح‌وعصر ۹۴۰۷۹۸

ویلافروشی

شرق شمیران ویلا فروشی ۲۸۴۳۸۰
آـ۱۱۲۰

یکصد هزار متر باغ صنوبر با ویلانو شهرنزدیک دریافروخته یابا ساختمان‌درتهران معاوضه میشود تلفن ۸۵۸۵۲۱
۱ـ۳ آـ۱۶۴۶

ویلای ۲۵۰ متری ۳ اطاق خوابه ابتدای فاز دوم شهر واوان ارزانتر قیمت فعلی شرکت بفروش می رسد همه روزه ۷ شب تا ۱۰ تلفن ۶۳۳۰۹۴
آـ۱۹۱۱

سرقفلی

فروش یااجاره در بهترین‌نقطه لالهزار جنوبی ۴ باب حجره بمساحت۱۵۰متر تلفن۳۱۴۴۴۵

یکباب‌مغازه ۴ دهنه در خیابان دماوند باآب برق تلفن و اجناس لوازم منزل با پروانه یکجاو اگذار میشود ۷۹۰۳۷۱

جهان سرویس
تعمیرگاه بخاری‌آبگرمکن کولر یخچال اجاق گاز فوری فروشی تلفن ۵۲۸۸۲۸

مغازه‌ای بزرگ بر عباس آباد بازیرزمین و حیاط جمع ۱۹۰ متر باتلفن و اگذاری ۶۲۶۲۸۴
۱ـ۲ آـ۱۹۲۹

خیابان دانشگاه
سرقفلی محل کار جهت‌خیاطی وشرکت شامل ۲ اطاق وهال وسرویس‌کامل با تلفن و اگذار میشود. تلفن ۶۴۶۰۳۴ از۹ صبح تا۸ شب

فروش مغازه
یک باب مغازه با انبار جمعا بمساحت ۵۰۰ متر مربع بادو کنتور برق سه فاز جهت کار های تجاری در کوی گیشا بفروش میرسد صبحها ۹تا۱۲ عصرها ۱۵ الی ۱۸ـ۵۴۱۵۶۰

در بهترین نقطه گیشا
ملک دو باب مغازه باپروانه کسب ساوندویچ وخشکبار بقیمت مناسب نقد ومدت فروشی ۶۳۶۵۳۶
۱ـ۲

قابل توجه
کارگاه‌ـانبار ـتعمیرگاه
در کیلومتر ۱۵ جاده کرج به قزوین ۱۵۰۰ متر زمین چهار دیواری ۳۰۰ متر باراندار شیروانی ۱۰۰ بنا دفتر ومحل کارگر ۵۰ آمپر برق سه فاز با دو جواز کار فروش یااجاره از ساعت ۱۶ الی ۲۲ بعد از ظهر تلفن ۶۴۳۵۵۳
۱ـ۳

دفتر مشاور املاک با ۲۰سال سابقه کار و جواز نو ویک رشته‌تلفن ۸۲ و لوازم داخلی بعلت مسافرت فوری بفروش میرسد تلفن ۸۲۵۹۵۷
آـ۱۹۶۲

بنگاه فروشی چهارراه فرصت امیرآبادپلاک ۱۱۰ تلفن ۹۲۵۹۳۰

کارخانه‌فروشی
اول جاده آبعلی زمین ۱۵۰۰ متر زیربنا ۲۴۰۰ متر برق۱۰۰آمپر وتلفن ۸۲۰۷۱۹ از ۵تا۸بعدازظهر

یکباب مغازه با موقعیت عالی درضلع جنوبی میدان شوش بفروش میرسد تلفن ۶۶۸۹۷۴
آـ۱۸۸۷

زمین فروشی

زمینهای صنعتی
و کارخانه از ۱۸۰متربه بالا با جواز ۷۸۰۶۷۰

زمین شرق میدان خراسان شهرک مسعودیه‌ومشیریه متری ۳۰۰ تومان به بالا فروشنده و خریداریم ۳۵۴۹۴۶

زمین شرق میدان خراسان قطعات۱۰۰متر ببالا متری ۳۰۰ و۴۰۰ و ۵۰۰ تومان فروشی تلفن ۳۶۰۲۲۰

اکازیون
درشهر کرج
دو قطعه زمین محصور اولی بمساحت ۱۸۵۰متر دوبر (یک‌بر آن بخیابان ۲۵ متری قناد) دارای نقشه و جواز ۱۹دستگاه آپارتمان ۳ اطاق خوابه و ۸ دستگاه مغازه وزیر زمینها ، کلا ۳۷۷۶ متر زیربنابا موقعیت بی‌نظیر و ۳دقیقه‌فاصله ازاتوبان و قطعه دوم به مساحت ۲۷۴۶ متر (پشت قطعه اول) با ۸۰ متر بر خیابان ۸ متری از ۲۵ متری قناد (قابل تفکیک تا به ۱۰ قطعه یا امکان احداث‌بیش‌از ۴۰دستگاه آپارتمان و زیرزمینها) بقیمت مناسب بفروش میرسد و یا شریک‌جهت احداث بنا پذیرفته می گردد تلفن ۷۵۵۳۸۷ و ۸۴۱۳۴۵

منطقه‌صنعتی
یک قطعه زمین‌بمساحت ۲۱۰۰ متر ساخته شده جهت انبار یا کارگاه‌با آب‌وبرق و تلفن بفروش میرسد جاده قدیم کرج تلفن ۶۶۲۱۱۱۹از ساعت ۲ الی ۶ بعدازظهر

فروش زمین مهرشهر
۹۳۶۷۵۳

فروش‌زمین ساختمانی۹۲۸۰۸۲
۱ـ۱۳ آـ۱۶۲۲

اراضی
تهران پارس
خارج از محدوده قنات کوثرسازمان‌چای‌حکیمیه جوادیه خریدار و فروشنده‌ایم تلفن های ۷۸۲۰۳۰ و ۷۸۰۰۶۱
آـ۱۰۵۱

فروش زمین ساختمانی ۹۲۸۰۸۲

زمین و کارخانه صنعتی اجاره‌ـفروشی ۷۹۸۹۰۴

زمین مهرشهر فروشی ۸۳۱۴۰۲ و ۸۲۴۰۱۰

دو قطعه زمین در شمیران داخل و خارج محدوده فروشی ۲۸۴۳۸۰
آـ۱۶۰۸

اجاره‌داده‌میشود

آپارتمانهای ۲ و۳ و ۴ و ۵ اطاق خوابه با اجاره ۴هزار تومان ببالا
تهیه مسکن گلدهاوس
تلفن ۶۵۰۴۱۳ و ۶۵۲۶۳۲
آـ۱۸۴۲

جهت خارجیان‌ویلااجاره و فروشی تلفن۲۹۲۹۸۲

آپارتمان‌و ویلادر شرق‌شمیران اجاره داده میشود۲۸۴۳۸۰

آپارتمان جهت سکونت ومحل کار حدود میدان ۲۵ شهریور ۸۲۴۱۹۵
آـ۱۹۰۴

اجاره‌هر نوع‌ویلاآپارتمان ومحل‌کار تلفن ۹۳۶۱۸۱

چند دستگاه آپارتمان لوکس مجهز اجاره داده می شود ۹۵۲۴۸۳
۱ـ۲ آـ۱۹۳۱

خانه دربست دارای ۷ اطاق بین‌شاه و حشمت‌الدوله‌اجاره داده‌میشود تلفن۹۲۷۲۲۷
آـ۱۷۰۶

چند دستگاه آپارتمان و ویلا آماده اجاره ۹۳۶۷۵۳

خیابان تاج آپارتمان مسکونی طبقه‌اول۱۷۶متر مربع شوفاژ روشن کولر تلفن مستقل حیاط پارکینگ زیر زمین اجاره داده میشود ۹۷۷۳۱۲
۱ـ۲ آـ۱۸۸۸

۴دستگاه آپارتمان ۲ و ۴ اطاق خوابه‌در شمال شهرباسرویس کامل برای سکونت فوری اجاره داده می شود اجاره ماهیانه۵۰۰۰ تا ۷۵۰۰ تومان ۸۵۰۴۵۰ و ۸۴۹۶۶۳
آـ۱۶۲۰

تعدادی آپارتمان جهت اجاره موجود است ۶۸۲۲۷۰

نیاوران
آپارتمان ۴اطاق خوابه‌آماده اجاره تلفن ۲۸۷۹۷۷ ازساعت ۴ ببعد
آـ۱۳۲۴

برای محل کاروسکونت
جهت اجاره موجود ۸۴۷۹۸۲ و ۸۵۳۷۳۶
آـ۹۷۲

در عباس‌آباد
یکدستگاه آپارتمان برای محل کار یاسکونت تلفن ۸۵۳۸۰۷
آـ۱۷۲۹

قابل توجه
شرکت ها
آپارتمان چهار طبقه‌واقع در آریاشهر هر طبقه‌۴ اطاق خواب ۱۸۰ مترزیر بنا با پارکینک‌باسرویس کامل با تلفن یکجا یا جداگانه اجاره داده می شود تلفن ۹۴۴۶۵۸

دفتر کار
بمساحت ۲۴۰ متر ۴ اطاق خواب تلفن مستقل با شوفاژ کولر حوالی آریامهر۶۵۵۳۹۰
۱ـ۳

طبقه دوم ۲ اطاق خوابه با سرویس کامل در خیابان تاج اجاره داده میشود ۹۳۹۹۴۱
۱ـ۳ آـ۱۹۶۹

مرکزاجاره
به ایرانی و خارجی آپارتمان ویلا دفتکار و سکونت از ۳۰۰۰ تومان ببالا ۶۵۵۳۹۰
۱ـ۸

اجاره دفتر کار
۱۳اطاق در حوالی میدان ونک باسرویس کامل و قیمت‌مناسب اجاره‌داده میشود ۲۲۲۴۷۹و ۲۲۲۴۸۰
آـ۲۰۲۳

دفتر کار در وزراء
۲۰ اطاق با ۵ رشته تلفن با چندین سرویس کولر شوفاژ باقیمت مناسب اجاره داده می شود ۲۲۲۴۷۹ و ۲۲۱۴۸۰
آـ۲۰۲۴

نیازمندیهای اطلاعات

تلفنهای: ۳۱۱۲۳۰-۳۱۱۲۲۹

نیازمندیهای اطلاعات تلفنی آگهی میپذیرد

بهمکاری عده‌ای جوان‌و فعال جهت امور اجاره‌به ایرانی و خارجی فوری نیازمندیم ۶۵۵۳۹۰

منزل اجاره
شمیران انتهای سهیل خیابان دستور ۳ اطاق خواب‌با سرویس فرنگی و ایرانی مبله یا غیر مبله اجاره داده میشود تلفن ۶۳۳۱۷ ۷ـ ۷۶۴۷۹۷

بیواسطه اجاره بخارجی ویلائی با مبلمان استیل ۴۰۰ متر مربع مساحت ۲۸۰ متر زیر بنا سه‌اتاق خواب مجهز ۱۴۰ متر سالن و ناهار خوری دو حمام دو سرویس آشپزخانه شوفاژ گازی و کولر تلفن به علت مسافرت بخارج ازکشور بمدت یکسال به خارجی اجاره داده میشود تلفن ۸۴۳۶۰۷

بورس اجاره شمیران ۲۷۱۱۵۳

آپارتمان رهن و اجاره ۳۴۷۵۷۵

جهت‌خرید یافروش یامعاوضه یا اجاره یا رهن باما مشورت فرمائید ۸۴۵۰۵۱ آـ۱۴۹۹

مورد نیاز اجاره

S.F.A
نخستین مرکز اجاره‌به خارجیان۱۳ـ ۶۵۱۲۱۲

طالب یك منزل اجاره در شمیران تلفن ۲۷۱۱۵۳

آپارتمان و ویلانیازمندیم شمال‌شهر ۸۰ـ۲۲۲۴۷۹

ویلا جهت سکونت تا ۱۸۰۰۰ تومان نیازمندیم ۸۴۸۴۲۴ آـ۱۹۱۵

جهت خانواده های فرانسوی آپارتمانهای ۲ و ۳ اطاق خوابدر حوالی داودیه ـ جردن ـ پهلوی ـ ونك ـ گاندی نیاز فوری داریم ۸۳۰۸۴۱ ـ ۸۳۰۸۴۲ آـ۱۶۶۹

مالك محترم: آپارتمان‌و ویلای‌شما را درهر نقطه تهران اجاره میدهیم ۶۵۷۲۹۷

نیاز اجاره ویلا
ویلا تا ۱۴ هزار تومان نیاز خارجی میباشد ۸۴۸۴۲۴ آـ۱۶۲۱

۲نفرکارمند مجرد یك آپارتمان ۳اطاقه باسرویس کامل‌حوالی امیر آباد ، گیشا، سید خندان اجاره‌حدود ۳ هزار تومان‌نیاز دارند۸ صبح تا ۶ بعد از ظهر ۷۹۰۸۳۲ آـ۱۶۲۹

جهت‌سکونت‌یک کمپانی‌خارجی بیک ویلا در شمال شهر با اجاره حداکثر ۱۵ هزارتومان نیازمندیم مبله یا بدون مبله ۹ـ۲۲۷۶۳۸ آـ۱۶۲۲

تعدادی آپارتمان ارزان جهت اجاره نیازمندیم ۶۸۲۲۷۰

ویلاو همکف‌شمال شهر برای خارجیان نیازمندیم ۲۳۰۲۷۳

چندین خانواده
آمریکائی‌و آلمانی
بتعدادی آپارتمان و ویلا در شمال شهر‌مخصوصا پهلوی، داودیه ، دروس، سلطنت‌آباد با شوفاژ و کولر و تلفن نیاز فوری دارند تلفن ۶۸۷۸۱۲

نیازاجاره
در هر نقطه تهران خانه یا آپارتمان برای اجاره فورا نیازمندیم ۶۵۵۳۹۰ ۱ـ۸

۹ دستگاه آپارتمان ۳ اطاقه‌با سرویس اجاره داده میشود تلفن ۹۶۱۳۹۹ ۱ـ۲ آـ۱۸۸۱

مستاجر خارجی
برای روسا و کارمندان خارجی چند شرکت به تعدادی ویلا و همکف درشمال تهران نیازمندیم تلفن ۲۹۳۳۶۱ و ۲۹۴۶۸۸

تعدادی ویلاوآپارتمان برای خارجیان شرکت شمال‌شهر احتیاج‌است ۸۵۰۶۳۱

به دو اطاق حدودخیابان های آذربایجان آیزنهاور و رودکی برای سکونت یك خانواده ۲ نفری مورد نیاز است از ۸٫۵ الی ۱ و از ۴ الی ۶٫۵ بعداز ظهر تلفن ۳۲۸۳۸۷

آپارتمان اجاره محل کار ۹۳۳۹۷۶

ویلا و آپارتمان دوشمال شهر برای کارمندان عالیرتبه شرکت خارجی فوری نیازمندیم۲۲۲۶۳۰ و ۲۲۷۵۱۱

آپارتمان وویلا در شرق شمیران جهت اجاره نیازمندیم ۲۸۴۳۸۰ آـ۱۱۲۴

مورد نیاز برای خرید

خریدارزمین افسریه ۲۴۱۳۵۹ ۱ـ۱۱ آـ۷۹۵

زمین
در حومه کرج و ملارد بقیمت منطقه‌ای‌خریدار و فروشنده‌ایم
۹۳۹۵۵۹
آـ۱۲۶۹

خریدار زمین افسریه ۳۴۳۳۴۶ ۱ـ۱۰ آـ۲۰۹۶

خریدار یك خانه یا یك قطعه زمینی در شمیران ۲۷۱۱۵۳

تهران‌پارس‌موسسه‌کیان زمین های تهران‌پارس خریداریم تلفن ۷۸۰۲۹۴

زمین صنعتی کارخانه جاده کرج خریدار فروشنده‌ایم ۹۲۷۹۶۹

اهواز
زمین‌خریداریم ۷۹۴۴۱۸

خانه های کلنگی وزمین های ساختمانی شمال شهر را خریداریم ۹۳۳۹۷۶

خرید و فروش‌آپارتمان ۹۲۲۷۳۹

خرید زمین ساختمانی۹۳۳۹۷۶ ۱ـ۱۳ آـ۱۶۲۳

زمین در مهرشهر خریداریم ۸۲۴۰۱۰ و ۸۳۱۴۰۲

خرید و فروش زمین های بلوار رضا پهلوی تلفن ۳۴۵۶۵۳

خرید خانه کلنگی شمال شهر ۹۲۸۰۸۲

اهواز
زمینهای‌اهوازـ‌خرمشهر آبادان‌خریداریم ۶۶۸۳۷۴

زمینهای‌تهران پارس خریداریم ۷۹۳۰۲۰ ۱ـ۱۲ آـ۱۹۰۷

خرید زمین بلوار رضا پهلوی ۳۴۴۹۸۲ ۱ـ۱۲ آـ۱۸۷۲

ویلا و خانه فروشی نیازمندیم ۸۳۵۲۲۲ و ۸۳۹۰۲۵

یکقطعه زمین در داخل یا خارج محدوده شمیران خریداریم ۲۸۴۳۸۰ آـ۱۳۱۹

خرید آپارتمان شرق شمیران ۲۸۴۳۸۰ آـ۱۳۱۸

ویلادرشرق شمیران خریداریم ۲۸۴۳۸۰ آـ۱۳۱۷

زمینهای
فرامرزیه کرج و ملارد و طاوسیه را خریداریم
۳۱۱۸۳۶

زمین در ملارد اراضی حسن وکیلی خریداریم ۹۶۸۶۴۷ ۱ـ۲ آـ۱۸۵۸

بنگاههای معاملات املاك

بورس املاك شمیران دفتر پرانی ۲۷۲۵۷۵

دفتر پارس
مرکز معاملات املاك شهر و شمیرانات ۸۴۱۵۵۸

بورس اراضی مهرشهر کوی ولیعهد گوهردشت ۶۴۸۲۵۵

خرید وفروش مهرشهر گوهردشت ،فردیس ۹۲۲۷۳۹

معاملات پول

پول راکد شما رابا انتقال مبیع هزاری ۵۰ تومان سود می‌دهیم ۷۵۶۴۲۴ و ۷۵۷۵۳۵

پول
در مقابل چك کارمندی مازاد سند ملك و تلفن چنانچه در رهن یاگرو باشد در اسرع وقت پرداخت می نمائیم.
۶۶۹۷۰۰
شاهرضا مقابل سینما دیانا ساختمان۱۶۲طبقه سوم شرکت اوروا ۱ـ۱۲ آـ۱۶۴۶

وام‌فوری
ارزانتر از همه جا روی ملك ـ اتومبیل‌و چك کارمندی و مازاد ملك چنانچه در رهن و گروباشد فوری‌پرداخت میشود
۶۴۴۵۱۹

چك کارمندی تلفن ۸۳۹۷۴۰

پول شرطی موجود ۸۲۲۶۵۹

پول موجود است تلفن ۶۸۰۱۳۶

پول شرطی موجود ۶۸۴۵۲۵

وام‌فوری
درمقابل ملك ۶۵۵۳۹۰

پول فوری در مقابل‌خانه و مستغلات موجود ۹۲۸۴۶۵

پول شرطی از صد هزار تا ۵ میلیون تومان نیاز ۹۲۰۸۲۹

مورد نیاز
پول شرطی در مقابل خانه ارزنده مورد نیاز است ۷۵۷۵۳۵ و ۷۵۶۴۲۴

پول شرطی نیازمندیم ۸۳۷۶۸۴

معاملات تلفن

تلفن پیام
مرکز خرید و فروش
۸۵۳۰۳۱ـ۲ـ۳

استخدام

بهچندنفر کارگر داربست‌نیازمند است تلفن ۸۵۲۲۵۶ ۱ـ۵ آـ۱۹۹۳

شرکت ایران دارسل
بیکنفر دوشیزه یا بانو جهت جوابگوئی تلفن و تایپ نیازمند است ۸۳۸۹۶۸

شرکت ایران دارسل
بچندنفر کارگر شوفاژـ کار و لوله‌کش نیازمند است ۸۳۸۹۶۸

استخدام
بچند نفر کارگر ضخیم دوز جهت سری دوزی کت و شلوار نیازمندیم تلفن ۵۳۳۵۴۵ محل‌کار ناصرخسرو

آگهی استخدام
به یکنفر بازاریاب وارد در لوازم منزل‌و گازسوز نیازمندیم صبحها‌با تلفن ۳۰۵۱۴۲ تماس حاصل نمائید

بتعدادی کمك‌حسابدار نیازمندیم تلفن۸۲۳۹۳۸ و ۸۲۸۲۶۶

موتور سوار باضامن وبرگ معافیت نیازمندیم تلفن۶۵۸۳۷۰ ۱ـ۵ آـ۱۸۲۱

ماشین‌نویس
فارسی و لاتین
تمام وقت فوری‌موردنیاز است تلفن ۶۸۱۲۰۰ ـ ۶۸۱۲۰۱

تحصیلدار
با ضامن معتبر وگواهی نامه موتور نیازمندیم ۸۹۲۲۴۳

دوشیزه یا بانو بتعدادی کارگر ساده برای‌دوخت لباس نیازمندیم ۹۲۰۳۳۵

راننده پایه ۲ برای وانت
در تحویل جنس تلفنهای ۷۶۴۵۹۸ و ۷۵۲۸۰۱ مهندس ژان اوریان‌تماس بگیرید .

بتعدادی کارگر ساده و ۲نفر جهت کار مترگیری نوار نیازمندیم تلفن ۳۱۰۵۷۴

استخدام آشپز
بیکنفرآشپزجهت کار درکارگاه تهران مورد احتیاج است تلفن ۲۵۹۰۹۵ ۱ـ۲ آـ۱۶۱۷

به یکنفر آقا که دارای دیپلم ریاضی باشدمورد احتیاج است با تلفن های۸۵۷۴۳۱و۸۵۷۴۴۵ تماس حاصل فرمائید

نظافتچی با تحصیلات حدود دوره ابتدائی تمام وقت مورد نیاز است متقاضیان با تلفن های ۸۲۹۱۷۱ و ۸۲۶۱۹۳ تماس حاصل نمایند .

توسن‌بار
تعدادی‌راننده خاورمورد نیاز است ۹۲۰۱۱۱

ماشین‌نویس
ماشین نویس وحروف‌ـ چین‌ای. بی. ام‌موردنیاز است ۷۶۷۱۰۹

شرکت سعدی موتور با مسئولیت محدود
بیك نفر حسابدار با تجربه با تحصیلات حدود دیپلم یا بالاتر و یك‌نفر دوشیزه یا بانو مسلط به‌زبان انگلیسی‌وماشین نویس فارسی و لاتین را به همکای دعوت مینماید خیابان امیر کبیر پلاك ۴۸ ساختمان رودیانی طبقه پنجم تلفن ۳۱۲۷۱۵ ـ ۸ صبح الی ۱ بعدازظهر تماس حاصل نمائید .

بیکنفر مهندس‌تاسیسات با دو سال سابقه کار جهت شهرستان اهواز مورد نیاز است با تلفن ۶۴۱۹۷۲ و ۶۶۷۶۷۶ تماس بگیرید

استخدام
جهت کارگاه تاسیسات نفتی پریکان فر به‌افراد زیر نیازمند است .
تلفن
۸۳۵۰۹۶ـ۹
۱ـ تکنیسین ابزار دقیق
۲ـ تکنیسین‌برق
۳ـ مهندس برق

تولیدی تابان به چندنفر کارگر چرخکار و اطوکار جهت دوخت زیر پوش‌و لباس خواب احتیاج‌دارد تلفن ۵۳۳۴۵۷

بچند نفرکارگر وردست آهنگر و تعدادی کارگر کرکره‌ساز نیازمندیم ۵۴۰۱۲۴

شرکت تسلا
بچندنفر کارگر لوله‌کش‌نیازمند است‌صبح ها با ۸۵۳۹۹۳تماس بگیرید. آـ۲۰۲۹

تلفنچی
به‌دوشیزه یابانو که سابقه جوابگوئی تلفن داشته باشد با حقوق مکفی نیازمندیم تلفن
۵۲۷۹۰۰
۵۳۶۳۰۱
۱ـ۳ آـ۱۷۷۵

استخدام
جهت‌کارگاه راه سازی در آذربایجان شرقی به افرادزیر نیازمند است تلفن ۹ـ۸۳۵۰۹۶
۱ـ کمك‌حسابدار
۲ـ انباردار

استخدام
تکنیسین نقشه برداری
جهت کارگاه راه سازی در آذربایجان شرقی به تکنیسین نقشه‌بردار با ۱۰ سال سابقه در کار های‌نقشه‌برداری‌واجرائی نیا زمند است .
تلفن
۹ـ۸۳۵۰۹۶

آگهی استخدام
کارخانه
باباصنیع
افراد زیر را با حقوق مکفی به همکاری دعوت می‌نماید
۱ـ فرزکار با سابقه
۲ـ سوهان‌کار قالب‌ساز با سابقه
آدرس : شوش خیابان سپهبد رزم‌آرا نرسیده به‌سه‌راه‌فرح‌آبادبیست متری وفا تلفن ۵۳۹۴۰۶

بمستخدم زن یا زن و شوهر باضامن نیازمندیم پنجشنبه ها باتلفن ۲۴۵۹۸۸ تماس حاصل نمائید. ۱ـ۳ آـ۱۶۱۱

نظافتچی
تعدادی نظافتچی تمام وقت و نیمه وقت نیازمندیم ۷۵۳۵۴۲ آـ۱۶۱۳

بیک مستخدم تمام وقت‌احتیاج است ۲ـ۸۵۸۰۰۱ آـ۱۹۷۲

بیک ماشین نویس فارسی تمام وقت احتیاج است ۲ـ۸۵۸۰۰۱ آـ۱۹۷۰

بمنظورهمکاری درامرمحاسبات فنی‌ساختمان و رسیدگی به‌کار های اجرائی مربوطه در تهران و شهرستانها بمهندسین فوق‌لیسانس‌در رشته‌ساختمانی که حداقل دارای یک سال تجربه محاسبات فنی باشند نیازمند است شرکت‌ساختمانی وتاسیساتی ساراتل ایران وابسته به سازمان رادیو و تلویزیون ایران تلفن۶۵۴۸۳۹ آـ۱۱۶۴۷

یک نفر خانم وارد به ماشین نویسی فارسی‌مورد نیاز است ۵تا۷ بعد ازظهر ۷۵۷۴۳۲ آـ۲۰۴۸

آگهی استخدام
۱ـ حسابدار یکنفر
۲ـ کمك حسابدار یکنفر
تلفن ۶۸۵۱۱۰ـ ۶۸۷۶۴۳ آـ۲۰۲۷

شرکت‌صنعتی آما
افراد زیر را بهمکاری دعوت مینماید
۱ـ تکنیسین مکانیک ماشین آلات صنعتی با داشتن حداقل ۱۰ سال سابقه کار و آشنائی‌به امور سرپرستی ۲ نفر
۲ـ ماشین‌نویس فارسی و لاتین ۴ نفر
متقاضیان به آدرس جاده مخصوص‌کرج بعد ازدوراهی فرودگاه کارگزینی شرکت مراجعه و یا با تلفن ۹۶۱۰۱۵ تماس حاصل نمایند. آـ۱۹۶۱

شریک

به‌شریکی کاردان وفعال با سرمایه ۱۰۰۰۰۰۰ تومان در مورد نمایشگاه دائر در جاده قدیم شمیران با درآمد بسیار خوب احتیاج است با تلفن ۲۳۱۳۹۵ تماس حاصل فرمائید از ساعت ۴ الی ۷ بعدازظهر

بیك نفر شریك‌باسرمایه حداقل ۵۰۰ هزار تومان نیازمندیم تلفن ۷۵۳۳۹۰

جویای کار

دو دستگاه بنز خاور باری با راننده آماده‌کار تلفن۹۶۴۷۵۴ آـ۱۸۰۰

مورد توجه
شرکتها ،سازمانها و هتل های بزرگ جوانی ۳۲ ساله زیاده خواه‌آینده‌نگر بسیار فعال‌آشنا بودن‌به زبان انگلیسی باتجربه کافی در امور مدیریت آماده بکار می باشد. تلفن۳۴۵۵۶۰ ۱ـ۳ آـ۱۷۷۲

دانشجوی اقتصاد آماده‌کار نیمه وقت دفتری یاحسابداری بهراهنمای۴۵۹ تلفن ۳۱۱۰۸۰ مراجعه کنید. ۱ـ۲ آـ۱۱۶۳۹

راننده دو شخصی با بیش‌از ۳ سال سابقه کاربا اتومبیل پیکان‌تمام وقت در تهران و شهرستانها جویای کار می‌باشد با راهنمای ۴۶۰ روزنامه اطلاعات تلفن ۳۱۱۰۸۰

آموزشگاهها

تعلیم آواز و کلیه‌سازها ۶۴۲۶۳۳ و ۶۴۱۳۲۲

آموزشگاه ماشین‌نویسی هما فارسی ولاتین‌میدان منیریه

آموزشگاه ربانی
ماشین نویس فارسی و لاتین را با متد جدید ده انگشتی در آموزشگاه‌مجهز و مدرن ربانی بیاموزید و در بهترین سازمان ها با حقوق مکفی استخدام شوید شاه آباد مقابل سینما حافظ ۳۱۷۱۳۵ آـ۲۰۲۱

کلاسهای‌فرانسه
دبیرستان روشن‌گهر تلفن ۸۴۴۷۸۷

تدریس خصوصی

مکالمه انگلیسی
رادر مدت کوتاه بیاموزید
تلفن ۶۵۲۴۵۷

انگلیسی ،فرانسه ، آلمانی ، عربی ، تلفن ۶۶۹۷۸۳

انگلیسی برای بزرگسالان
۱۰۰ ساعته کنتراتی تضمینی در موسسه و محل‌شما
تلفن ۸۴۲۸۶۲ و ۸۴۵۴۱۵ ۱ـ۵ آـ۱۷۰۸

دوره راهنمائی توسط دانشجوی رشته فیزیك و ریاضی تلفن ۶۳۰۰۸۷

کلیه دروس ۶۶۹۷۸۳

ریاضیات
فیزیك.شیمی
توسط لیسانس به بالا تلفن ۸۳۳۳۱۹

انگلیسی خصوصی مکالمه
۹۷۱۸۷۶

انگلیسی فرانسه تلفن ۶۵۲۶۵۹

انگلیسی‌فرانسه کنتراتی ۸۳۳۳۱۹

انگلیسی فرانسه
۸۲۴۷۶۶

مکالمه انگلیسی
فرانسه آلمانی
۸۲۰۹۷۳
فرانسه خصوصی ۹۳۴۴۰۲ ۱ـ۴ آـ۷۶۷۳

پانسیون

مهد کودك آمریکائی سامبولینا
جنب کاخ سلطنتی
نیاوران افتتاح شد
جهت کسب اطلاعات بیشتر با تلفن
۲۸۰۸۲۵
تماس حاصل فرمائید سرویس رفت‌و آمد مهیا می‌باشد

پانسیون‌کاخ‌شمالی‌خانم کارمند و دانشجو ۶۶۰۸۵۱ و ۶۴۸۳۹۵

پانسیون خانم کارمند میپذیرد از ساعت ۱ بعد از ظهر ببعد ۶۳۹۸۳۱ ۱ـ۳ آـ۱۹۰۳

آگهی استخدام

بانك‌بازرگانی‌ایران‌عده‌ای متقاضی مرد دیپلمه برای امور کارمندی باشرایطزیر استخدام میکند:
۱ـ دیپلمه‌های کامل‌ریاضی طبیعی و بازرگانی بشرط موفقیت در امتحان ورودی و مصاحبه .
۲ـ نداشتن سوءپیشینه
۳ـ سن از۲۵سال‌بیشتر نباشد .
۴ـ خدمت نظام‌وظیفه را انجام داده ویامعافیت دائم (غیر از معافیت پزشکی) داشته باشد .
۵ـ واجدین شرایط برای ثبت‌نام‌فتوکپی مدارك‌خود را باین شرح : دیپلم ـ برك خاتمه خدمت یامعافی غیر پزشکی و شناسنامه بانضمام دو قطعه عکس‌با پست سفارشی باداره کارگزینی بانك‌به‌نشانی (خیابان نادری اول‌خیابان‌همایون ساختمان شعبه نادری) ارسال دارند .

شرکت
جانسون‌اندجانسون

برای عرضه محصولات بهداشتی خود در تمام نقاط کشور به تعدادی فروشنده نیازمند است.
شرایط استخدام
۱ـ تسلط کافی بزبان انگلیسی
۲ـ داشتن‌گواهینامه رانندگی
۳ـ محل سکونت در تهران
۴ـ میل به مسافرتهای مدام
از متقاضیان خواهشمند است تقاضای خودرا به‌نشانی مدیرفروش صندوق پستی۱۹۳۶ـ۱۱ تهران ارسال نمایند.

ویزیتور داروئی

بطور نیمه‌وقت برای تهران استخدام می‌شود به تلفن ۶۶۲۵۸۵ مراجعه فرمائید

استخدام نگهبان

کارگاه ساختمانی ایرالبا وابسته به سازمان صنایع نظامی واقع‌درمیدان شهیاد تقریبادویست متری ابتدای‌جاده مخصوص‌کرج به‌تعدادی‌نگهبان شب که خدمت سربازی انجام داده و دارای‌سواد خواندن و نوشتن باشند با حقوق ومزایای مکفی نیازمند است .
داوطلبان میتوانند همه روزه غیراز ایام‌تعطیل از ساعت ۷ صبح الی۶ بعدازظهر به قسمت انتظامات و حفاظت درنشانی مزبور مراجعه نمایند تا نسبت به مصاحبه و انتخاب آنان اقدام‌شود .

شرکت‌سهامی کفش‌وین

افراد زیر را با حقوق مکفی و برخورداری از امکانات رفاهی استخدام مینماید .
۱ـ تکنیسین‌عکسبرداری شابلون
۲ـ تکنیسین شابلون‌کش‌ورتوش
۳ـ کارگر وارد به امور چاپ پارچه
۴ـ کارگر وارد‌به‌امور شستشوی پارچه چاپ شده .
۵ـ کارگر فنیش‌کار پارچه
۶ـ کارگر اطو بخار پارچه
۷ـ کارگر ساده زن و مرد
متقاضیان میتوانند همه روزه به استثنای‌روز های تعطیل به کارگزینی شرکت واقع درکیلومتر ۱۲ جاده مخصوص تهران کرج‌کارخانه کفش‌وین مراجعه نمایند .

نماینده فروش

جهت همکاری وفروش‌لوازم‌آشپزخانه نماینده فعال در تهران و شهرستانها پذیرفته میشود.
شرکت بلانکو ایران تلفن : ۶ـ۸۲۲۰۰۵
از ساعت ۸ الی ۱۴

خانه‌شمارا بخارجیان اجاره‌میدهیم

موسسه امپایر ۲۳۷۵۰۰
خانه بخارجیان اجاره میدهد
۲۳۸۹۵۵-۲۳۲۲۲۲

موسسه نیازمندیهای خارجیان
خانه بخارجیان اجاره میدهد
۸۳۰۰۸۱ - ۸۳۰۰۸۲
۸۲۱۸۱۱-۸۲۱۷۲۳
۲۶۱ تخت جمشید مقابل سفارت آمریکا

سازمان مسکن پارس
مرکز اجاره بخارجیان
۸۴۸۴۲۴
۸۵۳۸۵۳
۸۵۷۵۸۵
خرید و فروش

هرنوع ویلا و همکف‌در شمال‌شهر برای‌سکونت روسای خارجی فوری نیازمندیم ۲۲۲۶۳۰ و ۲۲۷۵۱۱

۸۲۵۱۲۰- ۸۲۹۷۶۶
سازمان کورش
اجاره منازل بخارجیان

موسسه امور خارجیان
مرکز اجاره تخت جمشید جنب ...
۷۵۱۷۸۲-۷۵۲۳۵۸

سازمان گلدن سیتی
مرکز اجاره به خارجیان
تلفن ۷۶۲۲۵۷-۷۵۶۹۲۲

سازمان مسکن
کندو
کانون اجاره بخارجیان
ویلا
آپارتمان
دفتر کار
خرید و فروش
۲۲۷۶۳۸-۲۲۷۶۳۹

پیشتاز
پیشتاز اجاره بخارجیان
۳۱۷۷۴۲-۳۹۱۰۵۵

شماره ۱: تقاطع کورش کبیر و ۴۵ متری
۲۳۸۷۹۹
۲۳۶۰۷۸
سازمان یونیورسال
۲۴ ساعته
۲۳۲۵۹۳
۲۳۹۱۱۸
سازمان یونیورسال
دفتر کار و خرید و فروش
شماره ۲: روبروی هتل بین المللی

موسسه ظفر ZAFAR
بزرگترین مرکز اجاره ...
تلفنهای: ۲۲۵۵۰۴
۲۲۷۷۴۶-۲۲۸۵۸۹

آژانس استار
اجاره بخارجیان
۸۴۶۱۶۳-۸۵۶۱۷۴

سازمان مسکن شاهین
مرکز اجاره فوری به ایرانی و خارجی خرید فروش
تلفن ۶۸۲۲۷۰

مرکز اجاره بخارجیان
خرید و فروش ۹۳۶۲۷۸و

تهیه مسکن آگشن
اجاره بخارجیان ۶۸۷۸۱۲

شرکت پنج قاره
باکادرمجهز درامور اجاره بخارجی وایرانی وخریدوفروش
۸۵۰۸۳۴ و ۸۵۸۰۴۶
۶۸۱۲۳۱ و ۶۸۵۳۳۳

UNIQUE یونیک
خانه بخارجیان اجاره میدهد
۲۲۵۵۰۴
۲۲۶۴۸۷

۸۲۴۹۵۳
سازمان نیازمندیهای خارجیان
خانه شمارا به‌خارجیان اجاره میدهد
۸۲۷۹۰۱-۸۳۸۱۰۶

۲۶۷۲۲۹
سریعترین مرکز اجاره منزل شمابه خارجی و ایرانی

مرکزاجاره
بایرانی وخارجی
۶۶۵۹۸۰

مؤسسه فرود
بزرگترین مرکز اجاره بخارجیان
۶۸۶۱۵۸-۶۸۵۷۳۷

وزیری
۶۵۸۱۸۸
۶۵۳۷۴۳
اجاره بخارجیان ،خرید، فروش.

مرکز اجاره بایرانی و خارجی ۲۴ ساعته ۸۳۲۹۳۳

آژانس منوچهر
سریعترین مرکز اجاره به خارجیان و ایرانی
۸۵۰۴۵۰ـ ۸۴۹۶۶۳

نیازمندیهای اطلاعات

تلفنهای: ۳۱۱۲۲۴-۳۱۱۲۲۵-۳۱۱۲۱۹-۳۰۳۷۰۲

انتشار نیازمندیهای اطلاعات تلفنی آگهی میپذیرد

بیمارستان نتردام دوفاتیما

بدو نفر دوشیزه برای کار در قسمت مدارک پزشکی که تسلط کامل بزبان انگلیسی داشته باشند نیازمند میباشد

واجدین شرایط می توانند همه روزه به کارگزینی بیمارستان نتردام دوفاتیما واقع در خیابان یوسف آباد خیابان محمدرضاشاه کوچه بیست ویکم ویا با تلفن ۷ـ۶۲۳۸۸۳ تماس حاصل نمایند.

آگهی استخدام

یک شرکت معتبر داروئی به تعدادی جوان فعال دیپلمه جهت ویزیت داروهای خود در تهران و شهرستانها با مزایای عالی نیازمند است از واجدین شرایط خواهشمند است همه روزه به جز ایام تعطیل به تهران خیابان ویلای شمالی نبش کریم خان زند ساختمان ۳۰۳ طبقه چهارم از ساعت ۸ صبح تا ۷ بعدازظهر مراجعه نمایند

شرایط

۱ـ دارا بودن دیپلم کامل طبیعی
۲ـ داشتن معافیت دائم یا پایان خدمت زیر پرچم
۳ـ دانستن زبان انگلیسی یا فرانسه.
۴ـ داشتن اتومبیل شخصی
۵ـ دارا بودن سابقه کار با حداقل سه سال

(افراد باسابقه در ویزیت دارو حق تقدم داشته و از مزایای بیشتر استفاده خواهند کرد).

EXECUTIVE SECRETARY

For our foreign Managing Director we are in immediate need of a well qualified Executive Secretary.
The person we are looking for is mature, is able to work independently, and has a clear idea of the many jobs which are done by the perfect secretary.

As minimum we require:

1. Iranian nationality status
2. Fluency in spoken and written Persian and English
3. Perfect English typing and shorthand
4. Established record of secretarial experience on top level

Salary, benefits, working conditions etc. are negotiable on an attractive level.
Only persons meeting the indicated requirements need apply for an appointment with
DYRUP IRAN LTD. KARADJ ROAD KM 20 TEHRAN
Please contact us on extension 24 or 42 or telephone numbers 662350, 976065-67, or write to us marked Executive Secretary, P. O. Box 14 - 1287, Tehran.

Dyrup Iran Ltd. is one of the leading paint manufacturers of Iran and is a joint Danish - Iranian venture with the status of a public company whose shares are quoted on the Tehran Stock Exchange. The Company which in now employing nearly 300 people has its headquarters and its factory located on the Karadj Road km 20, near Iran National and with access from the Tehran Karadj Autobahn.

نیازمندیهای روزنامه اطلاعات تلفنی آگهی می پذیرد

خدمات عمومی (متفرقه) ۳۱۱۲۲۷ ۳۱۲۴۱۳

فروشگاه های بزرگ زنجیره‌ای کورش

افراد ذیل را :

تکنیسین برق با حداقل چهار سال تجربه در رشته مربوطه
مکانیک ماشین‌آلات سنگین باحداقل چهار سال تجربه در رشته مربوطه.
به همکاری دعوت و با حقوق مکفی برای مرکز کل توزیع کورش استخدام مینماید.
از داوطلبان واجد شرایط خواهشمند است همه روزه باستثنای پنجشنبه ها و ایام تعطیل از ساعت ۹ صبح الی ۱۵ بمرکز کل توزیع واقع در ۱۸ کیلومتری جاده قدیم تهران کرج ـ مقابل هنرستان ایران ناسیونال مراجعه نمایند.

کارخانجات رنگسازی رنگین

استخدام میکند

شرکت صنعتی وشیمیائی رنگین جهت تکمیل کادر پرسنلی خود به تعدادی ماشین نویس زن احتیاج دارد.

خواهشمنداست به‌کارگزینی کارخانه واقع در کیلومتر ۸ جاده مخصوص کرج خیابان رنگین کارخانه رنگین مراجعه فرمائید.

آگهی استخدام

شرکت سهامی ساختمانهای کشوری برای کادر مورد نیاز کارخانجات پارکت سازی BV و کرکره میشلر به تعدادی کمک آهنگر نیازدارد.
داوطلبانی که سواد خواندن و نوشتن دارند و خدمت وظیفه را انجام‌داده‌اند با در دست داشتن مدارک لازم به دفتر شرکت واقع در خیابان شاهرضا کوچه فتوحی شماره ۶ مراجعه‌نمایند.

شرکت جیر تکس

افراد زیر را بهمکاری دعوت میکند :

۱ـ کارمند ترخیص ۳ نفر
۲ـ تحصیلدار یکنفر
۳ـ آبدارچی یکنفر

تلفن ۶۶۱۵۰۷

گروه حسابداران موسسه عدد

آماده خدمات زیر با پرسنل تمام وقت بطور کنتراتی میباشد.
طرح و تنظیم سیستم های حسابداری حسابرسی مالیاتی وعملیاتی تشکیل کادر، حسابداری قیمت تمام شده تنظیم دفاتر مالی تهیه صورتهای مالی انجام کارهای معوق مشاور امور مالی موسسات تجاری تلفن ۷۵۳۶۷۷ و ۷۵۷۷۹۶

Pfizer

استخدام بسته بند

شرکت سهامی لابراتوآرهای فایزر

تعدادی دوشیزه و بانوی بسته‌بند با سواد خواندن و نوشتن با حقوق ومزایای عالی استخدام مینماید.

متقاضیان به نشانی کیلومتر ۸ جاده مخصوص کرج مقابل کارخانه مینو مراجعه و یا باتلفن‌های ۶۶۵۷۲۳ و ۹۵۴۳۷۲ و ۶۶۸۰۲۰ تماس حاصل فرمائید

شرکت نمود

نمایندگی کنوود

تعدادی باربر برای کار در انبار با مزایای خوب استخدام مینماید ـ داشتن برگ معافی یا خاتمه خدمت وظیفه ضروری است.
داوطلبین به خیابان تخت‌جمشید ـ بین روزولت و بهار ساختمان بلر ـ امور کارگزینی مراجعه نمایند.

فروشگاه های بزرگ زنجیره‌ای کورش

به یکنفر مهندس تاسیسات با حداقل پنجسال سابقه کار نیاز دارد. از داوطلبان واجد شرائط خواهشمند است برای انجام مصاحبه و انتخاب همه روزه باستثنای پنجشنبه ها و ایام تعطیل بین ساعت ۹ تا ۱۲ به ساختمان کورش ـ نبش خیابان تخت‌جمشید و سپهبد زاهدی طبقه دوم ـ اداره کل امور اداری مراجعه نمایند.

کارخانه باطری سازی ری.او.واک

استخدام میکند

راننده لیفتراک باسابقه کار و گواهی پایان خدمت

متقاضیان خواهشمنداست به کارگزینی کارخانه واقع در کیلومتر ۸ جاده مخصوص کرج کارخانه باطری سازی ری. او. واک مراجعه نمایند.

یک شرکت معتبر صنعتی تعدادی برقکار ماهر باحداقل ۵ سال سابقه خدمت و سیم‌کشی داخلی و کابل‌رسانی محوطه با حقوق و مزایای مکفی استخدام مینماید.

متقاضیان به آدرس ـ خیابان پارک (وزراء) کوچه دوم پلاک ۱۶ طبقه دوم به خانم ماریک مراجعه نمایند.

بسته بند

کارخانه داروسازی ایران اورگانون تعدادی دوشیزه یا بانو که سواد خواندن و نوشتن را داشته باشند جهت بسته بندی استخدام مینماید

علاقمندان میتوانند از شنبه تاچهارشنبه به محل کارخانه واقع در کیلومتر ۹ جاده مخصوص کرج بالاتراز کارخانه کیم جنب لنت ترمز مراجعه نمایند.

تلفن: ۹۷۶۰۲۷ و ۶۶۸۵۹۱

آگهی استخدام

شرکت واگن پارس

(وابسته به سازمان گسترش و نو سازی صنایع ایران)

برای خدمت در اراک به همکاری افراد زیر نیازمند است

۱ـ مهندس مکانیک با ۳ سال سابقه کار ۴ نفر
۲ـ تکنیسین مکانیک با ۳ سال سابقه کار ۳ نفر
۳ـ تکنیسین راه و ساختمان دیپلم یا فوق دیپلم با ۳ سال سابقه کار ۲ نفر

حائزین شرایط که سایر مدارک استخدامی را دارا باشند با تلفن ۸۵۱۵۹۳ تماس حاصل نمایند.

۱ـ۲ آ ـ ۱۹۳۱

استخدام خدمتگزار

مجتمع آموزشی و تربیتی بین‌المللی کیاست به‌چند نفر خدمتگزار احتیاج دارد متقاضیان بنشانی خیابان پهلوی نرسیده به پل تجریش بالاتر از پمپ بنزین کوچه کاشانچی مدرسه کیاست از ۸ صبح تا ۲ بعد ازظهر روز های غیر تعطیل مراجعه نمایند تلفن مدرسه ۲۷۳۴۲۹

شرکت کیاست

آگهی استخدام

۱ـ تعدادی دوشیزه یا بانو باشرایط عالی جهت بسته بندی

۲ـ تعدادی موتورسوار باگواهینامه موتورسیکلت

برای کسب اطلاعات بیشتر به خیابان ویلای شمالی نبش کریم‌خان‌زند ساختمان ۳۰۳ طبقه چهارم ویا به داروخانه های زیر مراجعه نمایند.

۱ـ داروخانه مرکزی جی ۱۶ متری امیری
۲ـ داروخانه گنجینه خزانه فرح‌آباد
۳ـ داروخانه صادق‌زاده نازی آباد
۴ـ داروخانه تربیت راه‌آهن
۵ـ داروخانه مرکزی جوادیه جوادیه

شرکت لوله و ماشین سازی ایران

به افراد زیر (با سابقه کارچندین ساله در موسسات صنعتی و ماشین سازی) نیازمند است.

۱ـ مهندس طراح برای محاسبه و طراحی ماشین ۲ نفر
۲ـ تکنیسین طراح برای طراحی و نقشه‌کشی ماشین ۵ نفر

واجدین شرایط همه روزه غیر از ایام تعطیل بین ساعت ۱۶ الی ۱۸ به دفتر فنی شرکت واقع در اداره مرکزی شرکت لوله و ماشین‌سازی ایران جاده دماوند تهران پارس ایستگاه ماشین سازی جنب خیابان ۱۱۳ با دردست داشتن مدارک تحصیلی و سوابق کار مراجعه نمایند.

مهندس مکانیک

به همکاری یکنفر مهندس مکانیک باسابقه کار جهت سرپرستی یک تعمیرگاه بزرگ کامیون و همچنین چند نفر تکنیسین مکانیک (دیپلم مکانیک ارجحیت دارند) نیازمندیم

علاقمندان باراهنمای شماره

۴۵۴ روزنامه اطلاعات

مکاتبه نمایند

شرکت سهامی صنایع فلزی ایران

تعدادی کارگر ساده باحقوق ومزایای مکفی استخدام مینماید

ازداوطلبین خواهشمند است به نشانی کیلومتر ۱۰ جاده قدیم کرج روبروی شرکت حمل و نقل ایران تانکر خیابان زیر پل راه‌آهن کارخانه شماره ۱ صنایع فلزی ایران مراجعه نمایند

نیازمندیهای روزنامه اطلاعات تلفنی آگهی می پذیرد

املاک و مستغلات ۳۱۱۲۲۹-۳۱۱۲۳۰

نیازمندیهای اطلاعات

تلفنهای: ۳۰۳۷۰۲-۳۱۱۲۱۹-۳۱۱۲۲۵-۳۱۱۲۲۴

نیازمندیهای اطلاعات تلفنی پذیرفته میشود

کارمندسیکل

شرکت تولیدی کارمندباتحصیلات سیکل

«سیکل دوم ترجیح داده میشود»

جهت :

۱ـ استان همدان ـ خرم‌آباد ـ به شرط‌آمادگی مسافرت درهمان استان

۲ـ استان کرمانشاه ـ سنندج ـ ایلام ـ بشرط آمادگی مسافرت در همان استان

۳ـ استان‌خوزستان ـ به‌شرط آمادگی‌مسافرت در همان استان احتیاج دارد

حداکثر سن سی‌سال داشتن برگ پایان‌خدمت یا معافیت دائم ـ گواهینامه رانندگی .

متقاضیان لازم‌است مشخصات خود را با ذکر کلیه سوابق کاری و تجربه ـ علل ترک کارها ـ آخرین حقوق ـ آدرس و شماره تلفن ـ محل‌تولد، حقوق مورد تقاضا ـ همراه بایک قطعه از آخرین عکس به آدرس طهران ـ خیابان سپهبد زاهدی ـ چهارراه آذرشهر ـ ساختمان شهداد، طبقه‌ششم ـ قسمت بازاریابی ارسال نمایند .

دیپلمه

(یاسیکل دوم)

ریاضی ـ بازرگانی شرکت یونیون

«ریایدایر آن به‌دیپلمه‌مرد «یاحدود دیپلم» در رشته های ریاضی و بازرگانی برای کار در استان اصفهان احتیاج دارد :

حداکثر سن سی‌سال ، داشتن برگ پایان یا معافیت دائم ـ گواهینامه رانندگی ـ آمادگی‌برای مسافرت در سطح استان .

متقاضیان لازم است مشخصات خود راباذکر کلیه سوابق کاری و تجربه ـ علل ترک کار ها ـ آدرس و شماره تلفن ـ محل تولد ـ آخرین‌حقوق، حقوق مورد تقاضا ـ همراه یك قطعه عکس به آدرس طهران خیابان سپهبد زاهدی ـ چهارراه آذرشهر ـ ساختمان شهداد ـ طبقه ششم‌قسمت بازاریابی ارسال نمایند .

آستخدام

سازمان ملی انتقال خون ایران به چند نفر دوشیزه یا بانوی ماشین‌نویس فارسی و لاتین‌با داشتن مدرك تحصیلی دیپلم متوسطه احتیاج دارد از داوطلبان درخواست میگردد حداکثر تا تاریخ ۲۵ آبان‌ماه به کارگزینی سازمان واقع در خیابان ویلا شماره ۱۳۸ مراجعه نمایند .

شرکت دیسمان

تولید بناهای پیش‌ساخته

یك‌نفر نامه‌رسان با موتورسیکلت را با حقوق مکفی فورا استخدام مینماید . با تلفن ۶۲۹۴۱۱ تماس گرفته شود

شرکت ارکاك

بچند نفر دوشیزه یا بانو جهت منشیگری وبه چند نفر کارگر تاسیساتی نیازمند است

واجدین شرایط به آدرس۴۵ متری سیدخندان جنب اولین پل هوائی عابر دست راست‌ساختمان ۳۱ طبقه دوم شرکت ارکاك مراجعه فرمایند

مونتاژ کار آشپز خانه‌های چوبی با حقوق و مزایای خوب استخدام میشود ۸۶۶۱۴۴ ـ ۸۲۵۵۴۸

راننده بلدوزر جهت کار در اطراف تهران ـ دماوند استخدام میشود.

۶۴۵۴۹۱

استخدام تلفنچی وبایگان

شرکت نمود چند نفر دوشیزه یا بانو با تحصیلات حداقل سیکل وارد به امور بایگانی و تلفن باشرایط خوب استخدام مینماید.

داوطلبین از ساعت ۱۰ صبح تا۱۳ به خیابان سوم اسفند ساختمان ۴۴ـ سرویس کن‌وود ـ مراجعه نمایند.

آگهی استخدام شرکت جاسم

بمنظور تکمیل کادر خود افراد مشروحه زیر را بهمکاری دعوت میکند

۱ـ نجار ماشین‌کار وفرنگی‌ساز

۲ـ نجار نیمه ماهر

۳ـ راننده پایه دوم شخصی

۴ـ کارگر ساده

متقاضیان میتوانند هرروز ازساعت ۴ الی ۸ بعدازظهر به آدرس خیابان‌کاج‌بالاتراز میدان کاج شماره ۱۴۶ طبقه ششم آپارتمان ۲۷ یا با تلفن ۶۵۱۵۲۱ تماس حاصل نمایند

مدیر تولید

به یکنفر مدیر تولید با تجربه احتیاج است .

تلفن ۶۸۲۲۰۸ ـ ۶۸۱۰۴۴

کارخانجات لوازم خانگی پارس استخدام میکند

ردیف	عنوان شغل	تحصیلات	تجربه	محل خدمت
۱ـ	سکرتر	حداقل دیپلم	۳ سال آشنائی کامل بزبان انگلیسی وتایپ لاتین و تلکس	تهران
۲ـ	تکنیسین برق	فوق‌دیپلم یا دیپلم برق	۵ سال	قزوین
۳ـ	مکانیک	فوق‌دیپلم یا دیپلم برق	۵ سال	قزوین
۴ـ	متخصص زمان‌سنجی	حداقل دیپلم	۴ سال تجربه در زمان‌سنجی وامورتولید	قزوین
۵ـ	متصدی خط تولید	حداقل دیپلم	۴سال درامورتولیدی	قزوین

متقاضیان میتوانند درساعات اداری به دفترمرکزی شرکت درخیابان حافظ بالاتراز چهارراه کالج کوچه آرژانتین پلاک ۴/۱ مراجعه نمایند

فروشگاه های بزرگ زنجیره‌ای کورش

دو نفر منشی با حقوق مکفی استخدام میکند

۱ـ دانستن تایپ فارسی و لاتین ـ سرعت حداقل ۳۰ کلمه (۱۵۰ حرف)

۲ـ آشنائی کامل به زبان انگلیسی .

۳ـ دانستن شورت‌هند .

داوطلبان باتجربه در رشته منشیگری مقدم خواهند بود . داوطلبان‌واجد شرایط میتوانندهمه‌روزه به استثنای‌پنجشنبه ها وایام تعطیل صبح‌هابین ساعات ۹ الی ۱۲ جهت مصاحبه وانتخاب به اداره کل‌امور اداری شرکت ـ ساختمان بیمه آسیا ـ نبش تخت جمشید و سپهبد زاهدی مراجعه‌فرمایند.

شرکت کارخانه های‌صنعتی آزمایش

(سهامی عام)

استخدام میکند

تعدادی دیپلمه حسابداری ـ بازرگانی ورباضی را با حقوق مکفی و امکانات رفاهی قابل ملاحظه جهت همکاری دعوت مینماید .

شرائط استخدام : داشتن معافی غیر پزشکی بوده و کسانی که سابقه حسابداری داشته‌باشند ارجحیت خواهند داشت تعدادی از داوطلبین‌واجد شرائط پس از طی مراحل مختلف به شیرازجهت انجام کار اعزام خواهند شد. داوطلبین به اداره کارگزینی کارخانه های صنعتی آزمایش واقع در کیلومتر ۱۲ جاده آبعلی سه‌راه آزمایش قسمت پرسنل مراجعه نمایند .

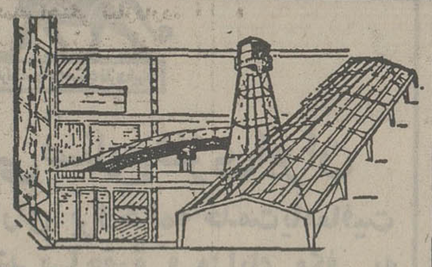

شرکت روف تراس

ROOF-TRUSS-CO

سازنده انواع اسکلتهای پیش ساخته فلزی جهت کارخانجات ـ انبار ها ـ مرغداریها ـ سالن های سینما و آمفی تئاتر و سالنهای ورزشی و قفسه بندی داخل انبار ها ـ مخازن‌هوائی وزمینی و انواع سیلوها جهت مرغداری و کشاورزی

تلفن ۶۳۷۴۴۴ و ۶۳۷۴۷۴ و ۶۳۷۶۱۴

خیابان ۴۵ متری فرحزاد بعد از سه‌راه‌گیشا ـ روبروی بانك توسعه کشاورزی پلاك ۱۱۷ ـ محل کارخانه جاده قدیم کرج‌کیلومتر ۱۰ پشت‌صنایع فلزی ایران .

مولد برقهای سیار کرایه

تلفنهای ۳۵۵۵۶۴

نورهاشمی ۳۵۵۵۶۵

میلیران

مزرگترین نمایشگاه میلیران

در بلوار پهلوی و میدان ماه کمی بالاتر از میدان محسنی

افتتاح شد تلفن ۲۲۶۴۶۶

محل فروش کلیه طرحهای جدید در خیابان فرح

کمی بالاتر از تخت طاووس تلفن ۸۴۳۱۸۲

متخصص فروش بلبرینگ

شرکت پرایمارك نماینده انحصاری بلبرینك های SAG درایران یك نفرمتخصص بلبرینك با سابقه فروش در واحد های صنعتی را با حقوق مکفی استخدام مینماید.

خیابان تخت‌جمشید چهارراه فیشرآباد شماره ۲۰۲ تلفنهای ۸۹۴۸۵۸ و۸۹۳۱۳۹

آگهی استخدام

شرکت هامارك

(سهامی خاص)

تعدادی افراد ورزیده را با شرایط ذیل‌وحقوق و مزایای مکفی جهت کادر وصول استخدام می نماید :

۱ـ دارای برگ پایان خدمت وظیفه

۲ـ داشتن ضامن معتبر .

۳ـ میزان تحصیلات در حدود سیکل .

۴ـ حداکثر سن ۳۵ سال

داوطلبین همه روزه از ساعت ۹صبح الی ۳ بعدازظهر به آدرس خیابان تخت طاووس ـ چهار راه شاه‌عباس شماره ۳۱۸ طبقه ششم‌آقای‌شمس مراجعه نمایند .

مهندسین‌مشاور ناسکو

یکنفر مهندس راه طراح با تجربه را جهت‌کار در دفتر تهران بهمکاری‌دعوت مینماید.

واجدین شرایط میتوانند همه روزه بغیر از پنجشنبه و جمعه بین ساعات ۹تا۱۲ به آدرس زیر مراجعه نمایند خیابان کورش کبیر روبروی بی سیم پهلوی شماره ۹۵۴ طبقه چهارم

استخدام

شرکت تولیدی تاوآن سیلیس

افرادی با تخصصهای زیر :

۱ـ لیسانسیه حسابرسی با حداقل دو سال سابقه کار حسابرسی در شرکتهای خصوصی

۲ـ مسئول حسابداری باحداقل دو سال‌سابقه کار در سمت فوق

۳ـ حسابدار مالی با حداقل دوسال سابقه‌کار

۴ـ جوشکار برق درجه یك

۵ـ آهنگر ورق‌کار

۶ـ تحصیلدار با ضامن معتبر

استخدام مینماید .متقاضیان تقاضای خود را شامل کلیه مشخصات به آدرس شرکت تخت طاوس خیابان میرعماد ـ خیابان نهم شماره ۱۴ ارسال فرمایند .

مزون ملکی

باطلاع‌مشتریان محترم میرساند کلکسیون مد پائیزی و زمستانی که مرکب از لباس عروس ، لباس شب و روز وکوکتل‌وسنتی‌ازروز شنبه ۲۱ آبان بمعرض نمایش گذاشته میشود .

(ورود برای عموم آزاد است)

خیابان شاهرضا مقابل سینما دیانا ساختمان کریستال طبقه دوم مزون ملکی تلفن ۶۴۳۸۵۱

شرکت مهندسی وبازرگانی پارس

استخدام میکند

۱ـ مأمور خرید حداقل سوم متوسطه۳سال تجربه درامورتدارکات

۲ـ راننده حداقل ششم ابتدائی ۳ سال تجربه

۳ـ کارگرساده ۶ ابتدائی .

۴ـ نگهبان حداقل ۶ ابتدائی و ضامن معتبر

متقاضیان میتوانند به‌واحدانبار وسرویس شرکت‌واقع در کیلومتر ۱۲ جاده‌مخصوص کرج جنب ایران ناسیونال مراجعه نمایند

متالا

شرکت اتم نیرو ایران

(سهامی خاص)

بمنظور تکمیل کادر فنی‌خود تعدادی تکنیسین الکترونیك را با شرایط زیر استخدام میکند .

۱ـ دیپلمه ریاضی یا فارغ‌التحصیل هنرستان صنعتی یا کسانیکه دوره آموزش تکنیسین الکترونیك را گذرانیده باشند .

۲ـ دارا بودن حداقل یکسال سابقه کار در رشته برق یا الکترونیك

۳ـ آشنا بودن بزبان انگلیسی

۴ـ داشتن برگ خاتمه خدمت یا معافی دائم

آدرس: عباس‌آباد خیابان مهرشاه (آپادانا) غربی شماره ۱۹۸تلفن ۸ـ۸۵۹۹۷۱ ساعت‌مراجعه ۸ تا ۱۱ صبح

بالابرهای برقی

مشخصات : ۱ـ گیربکس از نوع حلزونی

۲ـ الکتروموتور ازنوع‌سه‌فاز ۳۸۰ـ ۲۲۰ولت تمام‌بسته

۳ـ سیستم الکتریکی شامل کلید برقی با رله حرارتی

۴ـ سیستم ترمز ازنوع‌مکانیکی

۵ـ کابل فولادی از نوع تناب با ۱۵ درصد تخفیف بیسابقه ۹۷۶۲۶۹ خانم خوش‌نژاد

انبار برای اجاره

۱۰۰۰۰ مترمربع‌انبارمدرن‌نوساز شامل ۷۶۰ مترمربع دفاتر مجهز اداری یك جاویابه تفکیك به اجاره واگذار میشود برای کسب اطلاع بیشتر لطفا از ساعت ۹ صبح تا۴ بعد از ظهر روز های هفته با تلفن ۸۲۳۹۸۰ تماس حاصل فرمائید .

اسفالت کاری

قیرگونی آسفالت بام و محوطه ۵۴۹۱۸۶

آگهی دعوت از کلیه شرکاء شرکت اتیکت با مسئولیت محدود

بدینوسیله دعوت میشوددر جلسه مجمع‌شرکاء شرکت که در تاریخ شنبه ۵ر۹ر۲۵۳۶ ساعت۱۶ در محل شرکت‌تشکیل میگرددحضور بهمرسانند.

دستور جلسه :

۱ـ اصلاح بعضی از مواد اساسنامه

۲ـ تجدید نظر در انتخاب هیئت‌مدیره

۳ـ تعیین خط‌مشی شرکت

آگهی حراج

شرکت نسوزامین‌آباد واقع درشهرری امین‌آباد بعلت نوسازی کارخانه مقداری آجر نسوز پرسی شده بابعاد مختلف را بفروش میرساندمتقاضیان به تلفن های ۵۹۰۰۸۱ و۵۹۴۵۵ مراجعه نمایند.

قابل توجه شرکتهای ساختمانی

تهیه صورت وضعیتهای قطعی راه وساختمان بطور کنتراتی‌تلفن ۸۳۷۱۹۵

عروس خانم ـ شاه‌داماد برای دعوت از محبوبترین خوانندگان ومشهور ترین گروههای جاز موزیك و موزیکهای بزمی ایرانی وآنچه که فکر میکنید به جشن شما رونق میبخشد بادفتر خوانندگان تلفن ۶۵۱۹۲۰ تماس بگیرید

اسرار طول عمر، شادابی و تندرستی
اثر جدید: دکتر گیلوردهاوزر ترجمه مهدی نراقی

«۱۳۳»

تهیه نان و شیرینیهای پروتئین دار با مصرف خمیر ترش طبیعی...

نان انگشتی جوانه گندم

آردگندم کامل : ۲فنجان
شیرتازه: یک و یکچهارم فنجان
روغن نباتی: ½ فنجان
جوانه گندم تازه : ۲فنجان
عسل : یک قاشق سوپخوری
نمک نباتی : یک قاشق قهوه خوری

تمام این مواد را مخلوط کنید و خمیر آنرا با دقت بورزید و بعد با نوردآنرا صاف کنید و بصورت لوله درآورید و آنرا بطول بیست سانتیمتر ببرید و در ظرف شیرینی پزی که چرب کرده اید بگذارید و روی آن تخم زیره و تخم خشخاش بپاشید و کوره را با حرارت متوسط گرم کنید و نان انگشتی ها را در آن بگذارید تا حداکثر بمدت سی و پنج دقیقه در حرارت ۱۷۷ درجه بپزد و به رنگ قشنگ طلائی درآید.

نانک پروتئین دار

آرد سویا : ۱½ فنجان
مخمر نانوائی : ۲ قاشق قهوه خوری
نمک نباتی : ۱½ قاشق قهوه خوری
تخم مرغ تازه : ۲ عدد
شکر قهوه ای : ۳ قاشق سوپخوری
خلال پوست نارنج : ۱ قاشق سوپخوری
شیر : ۱ فنجان
روغن نباتی : ۱ قاشق سوپخوری
کشمش : ¼ فنجان
گردو : ¼ فنجان

آرد ، مخمر نانوائی و نمک را با یکدیگر مخلوط کنید . تخم مرغها را بشکنید و زرده و سفیده آنرا از هم جدا کنید و زرده تخم مرغ ها را آنقدر بزنید که کف کند شکر را در زرده تخم مرغ بریزید بعد خلال نارنج شیر ، روغن نباتی و بادقت آنرا مخلوط کنید و بعد این مخلوط را در آرد بریزید و بهم بزنید کشمش و گردو را هم اضافه کنید . سفیده تخم مرغها را بزنید و در مخلوط سابق داخل کنید و دوباره بهم مالید تا خمیر یکسانی بدست اید خمیر را در قالب های نانک بریزید و آنرا در کوره ای که ۱۵۰ درجه حرارت دارد درحدود سی دقیقه بپزند .

یادآوری مهم

برای تمام غذا هائی که دستور تهیه آن شرح داده شد خمیر ترش نانوائی را بکار برید زیرا خمیر ترش طبیعی تمام عناصر مغذی گرانبها را در بردارد وقتی شما مخمر های شیمیائی را بکار میبرید از نوعی بخرید که مطمئن گردید دارای آسیدتارتریک است که از انگور استخراج میشود و یادارای یکی از فوسفاتهاست.

از مصرف مخمرهای شیمیائی که از آلومینوم گرفته شده است خودداری کنید اگر نمیتوانید مخمر سالمی تهیه کنید از داروخانه محله تان بخواهید که مواد زیر را ترکیب کند و آنرا بعنوان مخمر سالم بکار برید .

بیکربنات دوپوتاسیوم : ۷۹٫۵ گرم
آرد ذرت : ۵۶٫۰ گرم
اسیدتارتریک : ۱۵٫۰ گرم
تارترات دوبل دوپوتاسیوم : ۱۱۲٫۲۵ گرم

نانک با جوانه گندم

تخم مرغ تازه : ۲ عدد
نمک نباتی : ۱ قاشق قهوه خوری
شکر قهوه ای : ۱ قاشق قهوه خوری
روغن نباتی : ½ فنجان
شیر : ۱½ فنجان
آرد گندم کامل : ۱½ فنجان
جوانه گندم تازه : ۱ فنجان

تخم مرغها را بشکنید سفیده و زرده آنرا از هم جدا کنید ، زرده ها رابزنید نمک نباتی ، شکر قهوه ای و روغن را به آن اضافه کنید ، شیر و بعد آرد و جوانه گندم را به آن بیفزائید و این مخلوط را به سفیده تخم مرغ زده داخل کنید و بهم بمالید بعد آنرا در قالب های نانک جا دهید و قالب ها را در کوره ای که دارای ۱۷۷ درجه حرارت است بمدت سی و پنج دقیقه بپزید .

نان نازک

شیر: ¾ فنجان
آرد سویا: ¾ فنجان
تخم مرغ زده : دو عدد
آرد گلوتن : ¼ فنجان
جوانه گندم : ۱ قاشق سوپخوری
نمک نباتی: یک گرد

تخم مرغها را باشیر بزنید و کم کم مواد دیگر رادر آن داخل کنید و با دقت مخلوط سازید مخلوط بدست آمده رادرقالب های شیرینی پزی بریزید وآنرا سی دقیقه در کوره ای که حرارت آن ۲۳۲ درجه است بپزید.

شیرینی سرشار از پروتئین

تخم مرغ زده : دوعدد
شکر قهوه ای : یک فنجان
آردگندم کامل : ½ فنجان
آرد سویا : ۱½ فنجان
مخمر شیمیائی : ۱½ قاشق قهوه خوری .
نمک نباتی : ۱½ قاشق قهوه خوری .
دارچین : ¾ قاشق قهوه خوری
کاکائو : یک قاشق سوپخوری
روغن نباتی مایع : ½ فنجان

تخم مرغها رابزنید شکر قهوه ای را کم کم به آن اضافه کنیدتا این که مخلوط رقیقی بدست آید در یک ظرف تمام مواد سفت را جمع کنیدو به ترتیب شیر و تخم مرغ زده رابه آن اضافه کنید و روغن مایع نباتی را هم به آن داخل کنید و بعد آنرا در قالب های شیرینی بریزید و در کوره ای که ۱۷۷ درجه حرارت دارد تا پختن کامل بگذارید بپزد.

نان بستنی پروتئین دار

مخمر نانوائی تازه یا یک پاکت گرد مخمر
بوترمیلک : ۳ فنجان
تخم مرغ : ۳عدد
جوانه گندم تازه : یک فنجان
نمک نباتی : یک قاشق قهوه خوری .
روغن مایع نباتی : ½ فنجان
عسل : ۱ قاشق سوپخوری
شیر خشک بی چربی : ½ فنجان
آرد گندم کامل : ۱½ فنجان

مخمر نانوائی را دربوترمیلک نیمگرم حل کنید . تخم مرغها را بشکنید و زرده و سفیده آنرا از هم جداکنید ، زرده های تخم مرغ هارا ، جوانه گندم، نمک نباتی ، روغن و عسل را باهم مخلوط کنید شیر خشک بی چربی و آرد گندم کامل را به آن اضافه نمائید و خوب مخلوط کنید و یک یا دوساعت بگذارید ور بیاید وقتی حجم خمیر دو برابر شد با یک قاشق آنرا بهم بزنید ، سفیده های تخم مرغ را که زده اید و کف کرده است به آن اضافه کنید و خمیر رادر قالب های نان بستنی بریزید و در کوره بپزید و بعد آنرا باعسل بخورید .

ادامه دارد

آگهی استخدام

کارخانجات صنعتی آزمایش به تعدادی کارگر تراشکار وفلزکار حداقل با پنج سال سابقه نیازمند است واجدین شرایط می توانند به کارخانجات آزمایش مرودشت شیراز مراجعه نمایند .

دانشگاه ملی ایران

آگهی استخدام

دانشکده علوم زمین دانشگاه ملی ایران برای تدریس تفسیر عکسهای هوائی و فتوگرامتری به یکنفر که دارای درجه دکتری یافوق لیسانس دررشته مذکور باشد بطور تمام وقت نیازمند است .

داوطلبان میتوانند همه روزه از ساعت ۸ تا ۱۶½ بعداز ظهر به اداره دبیرخانه دانشکده علوم زمین (واقع در اوین)مراجعه کنند.

دانشگاه ملی ایران

هواپیمائی ملی ایران «هما»

آگهی استخدام
معلم فنی

هواپیمائی ملی ایران «هما» برای تکمیل کادر سازمانی خود تعدادی از داوطلبان علاقمندوواجدشرایط ذیل را به همکاری دعوت مینماید.

شرایط استخدام

۱ـ دارا بودن درجه لیسانس در یکی از رشته های مکانیک ،برق ،الکترونیک وهواپیما
۲ـ تسلط کامل به زبان انگلیسی
۳ـ حداکثر سن ۳۰ سال
۴ـ دارا بودن برگ پایان خدمت وظیفه یا معافیت دائم
(آن گروه از داوطلبان علاقمند و واجد شرایط که خدمت وظیفه انجام نداده اند نیز درصورت سپردن تعهد خدمت میتوانند به استخدام «هما» درآیند).
۵ـ سپردن تعهد خدمت

داوطلبان واجد شرایط پس از موفقیت در مراحل انتخاب در برنامه آموزش تخصصی که در ایران و آمریکاانجام میگیرد شرکت خواهندنمود. از داوطلبان علاقمند خواهشمند است تقاضای شغلی خودرا باذکر سوابق تحصیلی و تجربی وبه همراه دوقطعه عکس تا تاریخ ۱۵آذر ماه ۲۵۳۶ به آدرس :

هواپیمائی ملی ایران «هما»
صندوق پستی ۲۸۰۰ تهران
پروژه ۵۴

ارسال دارند. برنامه شرکت در مصاحبه در تاریخ دوشنبه ۲۱ آذرماه ۲۵۳۶ از ساعت ۱۵الی ۱۷ در محل اداره استخدام «هما» واقع در خیابان تخت طاووس نبش روزولت اعلام میگردد.

نیازمندی های اطلاعات تلفنی آگهی قبول میکند
تلفنهای ۳۱۱۲۲۴-۳۱۱۲۲۵ ۳۱۱۲۲۹-۳۱۱۲۳۰

رئیس حسابداری

لیسانس حسابداری باحداقل ۵ سال سابقه خدمت جهت تصدی ریاست حسابداری شرکت بزرگی باحقوق و مزایای کافی مورد نیاز است متقاضیان تقاضای خودرا باذکر مشخصات کامل وسوابق کار به شماره راهنمای ۴۵۲ روزنامه اطلاعات ارسال فرمایند

استخدام منشی مدیر عامل

یک شرکت تولیدی جهت تکمیل کادر پرسنلی خود یکنفر منشی مدیر عامل را با مزایای قابل توجه به همکاری دعوت می نماید . شرایط پذیرش .

۱ـ تسلط کامل به زبان انگلیسی .
۲ـ تسلط کامل به تایپ فارسی و لاتین .
۳ـ آشنائی کامل به امور منشیگری .

از داوطلبین استخدام خواهشمنداست مشخصات کامل شغلی خود را با ذکر شماره تلفن همراه بایک قطعه عکس به صندوق پستی ۲۴۴۴ تهران ارسال دارند .

شرکت سهامی صنایع فلزی ایران

شرکت سهامی صنایع فلزی ایران

افراد زیر راکه دارای برگ خاتمه خدمت یامعافیت از خدمت نظام باشند با حقوق و مزایای مکفی به همکاری دعوت مینماید .

۱ـ آهنگر درجه یک (اسکلت فلزی)
۲ـ آهنگر درجه دو (اسکلت فلزی)
۳ـ آهنگر درجه سه (اسکلت فلزی)
۴ـ جوشکار درجه یک (اسکلت فلزی)
۵ـ نقاش فلز
۶ـ نقاش چوب
۷ـ ورقکار درجه دو
۸ـ لینولئوم کار
۹ـ کارآموز
۱۰ـ لوله کش
۱۱ـ دیپلمه فنی

ازواجدین شرایط خواهشمند است همه روزه به کارخانه شماره ۲ صنایع فلزی ایران واقع در کیلو متر ۱۰ جاده قدیم کرج روبروی شرکت حمل ونقل ایران تانکر خیابان زیرپل راه آهن مراجعه نمائید .

چند نفر
طراح و نقاش گرافیست را

برای طراحی و نقاشی در یک سازمان تبلیغاتی بهمکاری دعوت می نمائیم

لطفا به آدرس تهران صندوق پستی ۱۰۷۵ با ذکر شماره تلفن مکاتبه فرمائید.
(مطمئنا تاحصول نتیجه نام شما نزد ما محفوظ خواهد بود)

قابل توجه مهندسین نساج

مهندسین نساج که درامور بافندگی تخصص و تجربه کافی دارند با حقوق مکفی وشرایط مناسب استخدام میشوند .

داوطلبین میتوانند مشخصات خود را باذکر شماره تلفن کتبا به شماره راهنمای ۴۵۶ روزنامه اطلاعات ارسال دارند کلیه اطلاعات واصله مطلقا محرمانه تلقی خواهد شد

شرکت الکترو تلفن جی بل استخدام مینماید

۱ـ انباردار : سابقه انبارداری ۳سال و حداقل سن ۴۵ سال و شناسائی لوازم برقی وتلفن وآشنائی بزبان انگلیسی
۲ـ تحصیلدار : سابقه کار ۳ سال حداقل سن ۳۰ سال و دارا بودن گواهینامه رانندگی یا موتوری

واجدین شرایط به آدرس خیابان کریم خان زند خیابان سنائی شماره ۱۰۲ مراجعه فرمایند از ساعت ۴ تا ۷ بعدازظهر

گروه صنعتی بهشهر

برای خدمت در تاسیسات شرکت تهران کمیکال افراد ذیل را استخدام می نماید :

۱ـ حسابدار صنعتی با دیپلم متوسطه و حداقل ۴ سال سابقه کار در حسابداری صنعتی و بازرگانی
۲ـ کارمند خدمات بادیپلم متوسطه و یکسال سابقه کار در خدمات اداری
۳ـ اپراتور دستگاههای تولیدی با حداقل سوم متوسطه
۴ کمک کارپرداز با حداقل سوم متوسطه و یکسال سابقه کارو گواهینامه رانندگی
۵ـ فروشنده فروشگاه تعاونی باسوم متوسطه و یکسال سابقه کار و تضمین کافی

واجدین شرایط میتوانندروزهای یکشنبه و سه شنبه به نشانی خیابان سپهبد زاهدی شماره ۵۶ طبقه چهارم امور اداری تهران کمیکال مراجعه نمایند .

ضمنا پس از موفقیت در دوره آزمایشی و رضایت از نحوه فعالیت افراد در حوالی کارخانه مسکن باشرایط مناسب در اختیار کارکنان قرار خواهد گرفت (محل کار جاده قم ۲۲ کیلومتری شرق کهریزک)

شرکت پخش کیسه
(سهامی خاص)

آماده تحویل کیسه گونی و چتائی پلاستیک

بهرابعاد و مقدار میباشد

تلفنهای ۸۹۳۹۱۴ و ۸۹۴۴۲۲ و ۸۹۶۶۰۳
آدرس تهران: خیابان کریم خان زند حافظ شمالی خیابان پزشک پلاک ۱۴ طبقه سوم

نیازمندیهای روزنامه اطلاعات تلفنی آگهی می پذیرد
خدمات عمومی (متفرقه) ۳۱۱۲۲۷ ۳۱۲۴۱۳

بسیاری از پروژه‌های طرح مغان بموقع شروع نشده است

بقیه از صفحه ۱۱

ب - ساختمان و تجهیزات کارخانه لبنیات

پیمانکار این پروژه شرکت مانائوفیدکو وابسته به سازمان گسترش و نوسازی صنایع ایران می‌باشد . ابتدا میبایستی کارخانه در سال ۲۵۳۷ آماده بکار میگردید ولی بعدا با تجدید نظر در برنامه، اتمام کار به سال ۲۵۳۹ موکول گردیده است . قرار است تجهیزات کارخانه ازشرکت اینترکول از کشور دانمارک خریداری گردد .

تازمان بازرسی هیچگونه عملیات اجرائی انجام نشده بود .

پیشنهاد :

سباتوجه باینکه گاوداری‌های شرکت باحتمال زیاد در مدت ۵سال شیربا‌ندازه کافی تولید نخواهد کرد ، بمنظوراستفاده از کل ظرفیت کارخانه مهندس مشاور می‌بایستی این امر را در میزان ظرفیت کارخانه در نظر میگرفت و بهتربود کارخانه درابتدا باظرفیت کمتر ایجاد وسپس باتوجه به توسعه گاو داریها توسعه و تکمیل می‌گردید.

- چون در پروژه محصول کارخانه لبنیات ، کره و شیر خشک پیش‌بینی‌گردیده باتوجه به قیمت‌های روز شیر خشکو کره‌در بازار ،با یک محاسبه اجمالی ، کارخانه سالیانه‌بدون محاسبه هزینه استهلاک و کارگر و انرژی مصرفی مبلغی زیان خواهد داد. لذا پیشنهاد میگردد مهندس مشاور این پروژه راازنظر اقتصادی‌مورد بررسی مجدد قرار دهد .

ج- ساختمان و تجهیزات کشتارگاه

ساختمان کشتارگاه بظرفیت ۴۰۰۰ راس گوسفند و ۵۰ راس گاو در روز طی‌قراردادی باشرکت فیدکو وابسته به سازمان گسترش و نوسازی صنایع ایران می‌بایستی درسال ۲۵۳۵ شروع و در سال ۲۵۳۷ خاتمه یابد که بعدا تاریخ‌شروع آن به سال ۲۵۳۶ واتمام آن به سال ۲۵۳۹ موکول گردیده است و قراراست ماشین‌آلات مذکور از کارخانجات‌کمپلکس مجارستان خریداری گردد در زمان بازرسی ، طرح های‌اولیه شرکت سازنده‌نزدمهندس‌مشاور جهت نقشه های اجرائی تحت بررسی قرار داشت و بدین ترتیب تاکنون کارقابل توجهی دراین‌زمینه‌انجام نپذیرفته‌است. برابر نقشه جامع محل استقرار پروژه کشتارگاه در مجتمع دامپروری می‌باشد که از نظر اصول بهداشت صحیح‌نیست. از طرف مهندس مشاوربرنامه زمان بندی شده‌ای نیز جهت اجرای این پروژه تهیه وتنظیم نگردیده است.

پیشنهادها :

- محل کشتارگاه باید نزدیک جاده اصلی بوده و از محل دامپروری ومزارع‌با توجه بمسیر بادحتی‌المقدور دور باشد.
- ایجاد وتوسعه‌کشتارگاه طی برنامه زمان‌بندی شده‌ای انجام شود تا به موازات تاسیسات دامپروری آماده‌و مورد بهره برداری قرار گیرد.

ج- کارخانه پرسس عسل

این کارخانه بظرفیت ۲۵۰ تن عسل براساس برنامه‌اولیه میبایستی‌در سال ۲۵۳۶شروع و در سال ۲۵۳۸ خاتمه یابد ولی بعدا اجرای آن به سال ۲۵۳۷ الی ۲۵۴۰ موکول گردیده است و بنابر اظهار مجری طرح‌پروژه های‌اجرائی این کارخانه توسط مهندس مشاور در دست اجرامیباشد و پس از انجام آن میتوان آنرا ارزیابی نمود.

ج- تسهیلات پشتیبانی کننده طرح

۱- راهسازی :

راههای ارتباطی طرح‌دشت مغان و جاده های آنرا بدو دسته به ترتیب زیر مورد مطالعه قرار میدهیم:

الف- راههای ارتباطی دشت مغان به راههای اصلی کشور:

ساختن این گونه راه ها بعهده وزارت راه و ترابری واگذار گردیده و وزارتخانه مزبور طی برنامه کلی سه مسیر اصلی جهت ارتباط دشت مغان با راههای اصلی کشور درنظر گرفته است.

تا اواسط سال ۳۸ هیچگونه راه ارتباطی اساسی بین دشت مغان و جاده‌های اصلی‌مملکت وجود نخواهد داشت و این بزرگترین مانع در اجرای‌طرح مغان است و مسئول در این مورد وزارت راه و ترابری بوده که باید هرچه زودتر اقدام به رفع نقص و اتمام‌جاده های مزبور نماید.

راههای ارتباطی داخلی طرح :

این راهها جمعا بالغبر ۱۷۵ کیلومتر است که ۶۰ کیلومتر آن جاده اصلی اسفالته وبقیه جاده های خاکی ارتباطی بین مزارع می‌باشند .

طبق طرح جاده اصلی‌داخلی از سال ۳۶ باید شروع شود ودر سال ۳۹ خاتمه یابد وبه شبکه راههای وزارت راه‌متصل گردد برنامه زمان بندی اجرائی برای این کار تنظیم نگردیده است . مهندس مشاور نقشه های اجرائی پروژه را تهیه ننموده و درحال حاضر فقط قسمتی از جاده مورد بحث توسط شرکت مغان خاکریزی و زیر سازی موقت شده است .

شبکه برق :

در موقع بازرسی ، برق شهرک غربی و مجتمع‌دامداری از طریق برق پارس‌آباد مغان تامین میگردید ولی در مورد تامین برق پروژه مورد بحث تاکنون‌هیچگونه اقدامی‌صورت نگرفته است . میزان برق‌مورد احتیاج طرح۳۵مگاوات برآورد گردیده است که قرار است از نیروگاه های حرارتی که توسط سازمان آب و برق آذربایجان ایجاد میگردد تامین شود. سازمان مذکور قبلااقدام بهخرید ژنراتور های مورد احتیاج نموده بود که درآتش سوزی گمرک جلفا از بین رفته است سازمان آب و برق‌منطقه آذربایجان دوباره درخواست خریدنموده که تاکنون خرید ژنراتور انجام نشده است .

پیشنهاد :

باتوجه باینکه خریدتجهیزات برق‌دچار تاخیر گردیده است پیشنهاد میگردد که بمنظور جلوگیری از هرگونه تاخیر بیشتر شبکه داخلی برق شرکت سهامی کشت و صنعت مغان قبلا آماده گردد تا پس از آماده شدن برق ، بلافاصله قابل استفاده باشد و در این مدت نیز برای تامین کمبود برق از دو مولد خریداری شده توسط شرکت مغان‌در شهرک غربی استفاده گردد.

نتیجه :

بابررسی و مطالعه‌ای که‌به عمل آمد و با توجه به شرایط اقلیمی و کیفیت خاک زراعی و وجود آب کافی هیچگونه‌عامل محدود کننده‌ای که فعالیت های پیش بینی شده در طرح را مختل نماید وجود ندارد و رشته های مختلف‌کشاورزی‌ودامپروری که در برنامه‌پیش بینی‌گردیده باستثنای باغات میوه که تا اندازه‌ای مسائل آن روشن‌نمی باشد همگی کاملا باشرایط منطقه مطابقت دارند ولی بعلل زیر طرح در اجرا مواجه با اشکال گردیده که نتیجتامدت آن به ده سال افزایش داده شده است :

۱- تعیین هدف های غیر قابل حصول درمدت‌زمان مورد پیش بینی طرح و عدم توجه به مقدورات .

۲- عدم برنامه ریزی صحیح و جامع باتوجه به مختصات و ویژگی های منطقه .

۳- عدم‌هم‌آهنگی و همکاری سازمان های ذیربط « وزارت راه و ترابری ، وزارت نیرو، سازمان برنامه و بودجه، وزارت بهداری و بهزیستی ، وزارت کشاورزی و عمران روستائی » و سازمان های دیگری که در گزارش ذکرآنها رفت.

۴- عدم تامین بودجه کافی طبق ضوابط و محاسبات طرح جامع اولیه .

عوامل مسئول اجرای طرح و همچنین عوامل مسئول‌عقب ماندگی‌طرح جامع اولیه :

الف -مهندس مشاور - پس از تعیین هدف از طرف سازمان ذیربط برای نیل به هدف ها موضوع برنامه های عملیاتی در چهار چوب امکانات ومحدودیت ها یك مسئله صد درصد تخصصی میباشد که بایدمورد توجه و عمل مهندس مشاورقرار میگرفت ، عدم توفیق در برنامه ها و پروژه‌های طرح شده‌دلیل آشکاری است که مهندس مشاور در کار خود موفق‌نبوده است . روشن است در یك جامعه در حال تحول عوامل محدود کننده اجرائی که‌بهرحال باید پیش بینی شوند وجود دارند اما موانع و تغییراتی را که در شرف وقوع و قابل پیش‌بینی‌اند نادیده گرفتن و عوامل را ثابت فرض کردن «اصولی که ناظر بر طراحی برنامه توسط مهندس مشاور بوده‌است » قابل توجیه نمی‌باشند.

ب- مجمع‌عمومی :

صورت جلسات موجود مجمع عمومی نشان دهنده اینست که در هیچ موردی مسائل وتنگنا های شرکت مغان مورد توجه قرار نگرفته است . آنچه مورد توجه مجمع عمومی قرار گرفته مواردی مانند خط مشی‌شرکت، تعیین اعضاء هیات مدیره و مدیر عامل و تصویب بودجه پیشنهادی و تجدید نظر در بودجه است در حالی که مجمع عمومی باتوجه به ترکیب خود «وزیر کشاورزی و عمران روستائی و رئیس سازمان‌برنامه و بودجه ، وزیر صنایع‌ومعادن و وزیر امور اقتصادی ودارائی» میتوانست و می بایست بسیاری از تنگنا های موجود در کار شرکت رابرطرف نماید.

ج- هیا ت‌مدیره و مدیر عامل :

علیرغم تلاش‌و کوششی‌که از سوی هیات مدیره و مدیر عامل دراجرای طرح صورت گرفته وسعت و پیچیدگی طرح و درگیر بودن عوامل متعدد در آن ، موجب شده است که توجه اساسی به تنگناها بعمل نیاید. توجهی که بعمل آمده در حد گزارش مکرر مسائل و پی‌گیری گزارش های قبلی است . درصورتی که بنظرمی رسد هیات مدیره و مدیرعامل می‌بایستی با دعوت به‌تشکیل جلسه فوق‌العاده مجمع‌مسائل رابطور مداوم مورد توجه اعضای مجمع عمومی قرار میدادند که این کار انجام نگردیده است .

ضمنا مجری طرح باید درخرید کارخانه های مورد نیاز طرح مراقبت و نظارت نماید تاقیمت های خرید در حد قابل قبول باشد.

سازمان برنامه و بودجه

سازمان برنامه و بودجه بر اساس وظایف محول میبایست طرح تنظیمی از طرف مهندسین مشاور را دقیقا بررسی مینمود و باتوجه به کلیه عوامل‌محدود کننده در برنامه‌پنجم درصورت صحت طرح از نظر اجرائی‌اقدام به تصویب طرح مینمود ودراین صورت نیز میبایست بودجه‌مورد احتیاج طرح را مرتبا برابر با برنامه‌زمان‌بندی شده دراختیار مجری طرح قرار میداد که این کار انجام نشده است .

ح- باعنایت به محدودیت های اعتباری دستگاه اجرائی و مهندس مشاور موظف بودند پروژه‌هائی راکه امکان اجرائی آنها آماده‌تر بود بموقع اجراء میگذاردند و ازاین راه مانع تشتت و نیمه‌کار ماندن‌اجرای تعدادی از پروژه‌ها میگردیدند

موسسات و سازمانهای ذیربط دیگر

حصول هدفهای طرح جامع مغان مستلزم‌هم‌آهنگی وهمکاری وزارت راه و ترابری « ایجادراه های اصلی »، وزارت بهداری و بهزیستی ، شرکت خانه‌سازی ایران «ایجادخانه های‌سازمانی» سازمان آب و برق آذربایجان « ایجاد ایستگاه های پمپاژ برای آبیاری و ایجاد شبکه برق و تهیه برق مورد نیاز »، شرکت مخابرات « برقراری ارتباط »، سازمان هواپیمائی کشوری « ایجاد فرودگاه »می باشد. برای آنکه این سازمان هانقش خودرا بموقع ایفانمایند ضرورت داشته است هم‌آهنگی لازم بین آنها ایجاد میگردید. مجمع عمومی شرکت مغان بهترین ، مل موثردر ایجاد این هم‌آهنگی است . در موقع بازرسی مشاهده گردید که تعدادی ازاین سازمان هاوظیفه خود را شروع کرده‌اند ولی‌کار رابکندی دنبال میکنند وبرخی دیگر هنوز اقدامی ننموده‌اند . باوجود این که اخیرادربرنامه زمان بندی و میزان هزینه‌های برآورد شده طرح تغییرات زیادی بعمل آمده است بطوری که زمان اجرا - دو برابر و هزینه آن نیز به بیش‌از حدود ۶۴ درصد افزایش داده شده است ولی باتوجه‌به وضع‌موجود و سرعت و پیشرفت وادامه تنگناها ، عوامل کند کننده که در مسیر اجرای کامل‌طرح وجود دارد بنظر میرسد که اجرای طرح بصورت کامل و صحیح با هدفهائی که در طرح جامع منظور شده است حتی‌در موعد و زمانی که‌پیش بینی‌شده نیز مشکل باشد.

با اجرای پیشنهاد های مذکور در گزارش و انجام اصلاحات لازم در پروژه های طرح و مدت اجرای آنهابقراری که در گزارش آمده است‌بنظر میرسد مبلغ اعتبار مصوب‌طرح تقلیل یابدو عملادرآمد بخشی از طرح صرف تکمیل‌بخش های دیگر همان طرح گردد.

گزارش این بازرسیها از شرفعرض پیشگاه مبارك‌همایونی گذشت و اوامر مطاع مبارك ملوکانه باین شرح شرفصدور یافت :

۱- برای دولت ارسال شود که اقدام لازم بعمل آورد و نتایج بازرسیها رابه وزارتخانه های مربوط ابلاغ کندکه‌وزراء در جلسه عمومی کمیسیون شاهنشاهی جواب بدهند .

۲- دولت یك نسخه از نتایج بازرسیها رابه کمیته‌هم‌آهنگی سازمان برنامه و بودجه هم ابلاغ کندکه آن‌کمیته نیز بوظایف خود در مورد رفع اشکالات و نقایص احتمالی بازرسی نوبت اول عمل نماید.

۳- از نظر اهمیت اجرای‌این طرح دولت مراقبت نماید که‌در عرض یکماه هماهنگی لازم‌بین وزارت کشاورزی و عمران روستائی و سایر وزارتخانه ها و سازمان هائی که دراجرای این طرح وظایفی دارند عملا برقرار شود و نتیجه راگزارش دهد. »

وزارت کشور
شهرداری نهاوند
«تجدید آگهی مناقصه»

پیرو آگهی شماره ۷۴۰۰-۵ر۷ر۳۶ باطلاع متقاضیان میرساند :

شهرداری نهاوند باستنادتصویب نامه انجمن شهر ماشین پخت نان متعلق بخود را که از نوع مدل ۵۰۱ ساخت شرکت پزان میباشد ومورد بهره‌برداری قرار گرفته از طریق مزایده بشروطزیر بفروش میرساند.

۱- حداقل بهاءماشین‌وتاسیسات و ساختمان بدون بهاء و زمین محل نصب چهار میلیون و پانصد هزار ریال است داوطلبان قبلا بایستی۵٪ کل مبلغ پیشنهادی خود را بعنوان سپرده بحساب ۴۱۴ شهرداری در نزد بانك ملی ایران شعبه نهاوند تودیع‌وفیش‌بانکی را ضمیمه‌پیشنهاد خود نمایند .

۳- پیشنهاد دهندگان مکلفند پیشنهادات خود را لاك و مهر شده که روی پاکت آن جمله (مربوط به‌آگهی مزایده ماشین پخت نان شهرداری) قید شده باشد تا آخر وقت اداری روز ۱۲ر۹ر۳۶ بدفتر شهرداری تسلیم ورسید دریافت دارند .

۴- کمیسیون مربوطه در ساعت ۱۰ صبح روز ۱۳ر۹ر۳۶ تشکیل و نسبت بافتتاح پاکات واصله اقدام‌و برنده مزایده تعیین و اعلام خواهد شد حضور پیشنهاد دهندگان در جلسه فوق‌الذکر آزاد خواهد بود.

۵- بهاءزمین‌محل‌نصب تاسیسات مورد مزایده و همچنین نحوه‌ای تملك آن بعدا اعلام خواهد شد .

۶- به پیشنهادات مشروط‌ومبهم یا فاقد سپرده ترتیب‌اثر داده‌نخواهد شد و چنانچه برنده اول ازعقد و مبادله قرارداد خودداری نمایدسپرده او بنفع شهرداری ضبط و با برنده دوم قرارداد مبادله خواهد شد و با برنده دوم و بعدی بهمین نحوه‌رفتار خواهد شد .

۷- شهرداری در رد یا قبول یك یا کلیه پیشنهادات بدون ذکردلیل مجاز است .

عباس نجفی شهردار نهاوند

اطلاعیه شهرداری پایتخت

باطلاع مالکین محترم در مناطق ۲-۹-۱۰ شهرداری میرساند .

قبوض عوارض نوسازی سال ۲۵۳۶ شاهنشاهی املاك واقع در مناطق فوق آماده و بوسیله ادارات درآمد نوسازی مناطق مزبور توزیع گردیده است تمنا دارد در صورتیکه تاکنون موفق‌بدریافت‌قبوض عوارض نوسازی خود نشده‌اند به ادارات درآمد نوسازی منطقه مراجعه یا به تلفن ۸۳۰۶۰۰ اطلاع فرمایند تاعلت نرسیدن قبوض مربوطه روشن‌گردد و از مالکین محترم زمینهای بایر که بعلت‌نداشتن‌آدرس کامل‌محل‌سکونت آنها قبوض عوارض نوسازی ارسال نگردیده تقاضا دارد در اولین‌فرصت به ادارات درآمد نوسازی منطقه‌محل وقوع ملك خود مراجعه و قبوض عوارض نوسازی را که قبلاآماده‌شده است دریافت فرمایند ضمنا بمنظور رفاه‌حال‌بیشترمودیان‌عوارض‌نوسازی در سال جاری ترتیبی داده شده‌است که چهار ماه قبل از پایان سال‌قبوض عوارض در دسترس آنان قرار گیرد تا فرصت کافی برای پرداخت داشته باشند شهرداری پایتخت از همه مودیان محترمیکه عوارض نوسازی‌را بموقع پرداخت و از این طریق شهرداری را در اجرای برنامه های عمرانی یاری میفرمایند صمیمانه سپاسگزاری مینماید .

م‌الف ۱۹۵۱۵

شهردار پایتخت

آگهی کارخانه اقبال یزد

بدینوسیله از سهامداران شرکت نخریسی یزد سهامی خاص (کارخانه اقبال) دعوت میشود تادر مجمع همگانی عادی‌کهبرای ساعت ۳ر۵بعداز ظهر روز پنجشنبه۲۴ر۹ر۲۵۳۶ درمحل شرکت تشکیل خواهد شد حضور بهمرسانند.

دستور جلسه .

۱-گزارش هیئت مدیره و بازرسان .

۲- تصویب ترازنامه‌دوره‌عمل‌سال ۲۵۳۵و اخذتصمیم نسبت بسود حاصله و تتمه بدهی شرکاء بابت صدو پنجاه در صد اضافه برسرمایه .

۳- تعیین سه نفر بازرس که مدت تصدی آنان در ۲۶ر۶ر۲۵۳۶ بپایان رسیده .

۴- تعیین پنج نفر بسمت هیئت‌مدیره و دونفرعلی‌البدل که مدت تصدی آنان در ۲۲ر۷ر۳۶ منقضی شده .

۵- تعیین روزنامه رسمی برای درج آگهی های‌شرکت.

۶- مذاکره در اطراف کلیه عملیات شرکت و پیشنهاداتی که احیانا از طرف هیئت مدیره مطرح خواهد شد .

شرکت نخریسی یزد (سهامی خاص)
کارخانه اقبال

آگهی دعوت پرداخت تفاوت بهای اسمی سهام

بدینوسیله باطلاع کلیه صاحبان سهام شرکت سهامی خاص‌خدمات‌درمانی سپاهان‌میرساندکه‌طبق‌تصمیم‌مجمع‌عمومی فوق‌العاده متشکله در تاریخ ۶ر۸ر۳۶ بهای‌اسمی هرسهم‌بمبلغ دومیلیون ریال افزایش داده شده . لذا بدینوسیله از کلیه صاحبان سهام دعوت بعمل می‌آید که حداکثر تا تاریخ ۱۵ر۱۰ر۳۶ (پانزدهم دیماه) یابا مراجعه بدفتر شرکت ترتیب پرداخت ۱۱۵۰۰۰۰ ریال (یک میلیون و صدو پنجاه هزار ریال) تفاوت بهای اسمی سهام خودرداده یا راسا بامراجعه به‌بانک ملی شعبه‌اصفهان تفاوت‌مزبوررابه حسابجاری‌شماره ۱ر۲۷۶۶ شرکت واریز و فیش مربوطه را بهشرکت تسلیم نمایند .

هیئت مدیره - شرکت سهامی خاص خدمات درمانی سپاهان

آگهی دعوت مجمع عمومی فوق‌العاده شرکت صنعتی جنرال (سهامی‌عام)

بدینوسیله از کلیه سهامداران محترم دعوت میشود در ساعت ده صبح روز دوشنبه هفتم آذرماه ۲۵۳۶ به آدرس تهران کیلو متر ۸ جاده قدیم کرج دفتر کارخانجات شرکت صنعتی جنرال مراجعه و در جلسه مجمع عمومی فوق‌العاده شرکت فرمایند .

از سهامدارانی‌که شخصا مراجعه نمیفرمایند خواهشمند است نماینده تام‌الاختیار خود را کتبا معرفی و بمحل مذکور اعزام دارند .

دستور جلسه .

۱- مذاکره واخذ تصمیم در موردافزایش سرمایه شرکت .

۲- مطالعه مجدد اساسنامه شرکت و تغییر بعضی از مواد آن در صورت لزوم .

مدیر عامل شرکت‌صنعتی جنرال (سهامی‌عام)
مهندس عنایت بهبهانی

آگهی تغییرات شرکت آریاآگرو (سهامی خاص) ثبت شده بشماره ۲۳۶۱۱

طبق صورت جلسه مجمع‌عمومی فوق‌العاده مورخ ۱۵ر۳ر۳۶ صورت جلسه هیئت مدیره مورخ ۱۶ر۳ر۲۵۳۶تغییر زیر در شرکت مذکور بعمل آمده است :

۱-سرمایه شرکت از مبلغ یك میلیون ریال به پنج میلیون ریال نقد تمام پرداخت شده افزایش یافته است وماده ۶ اساسنامه بشرح زیراصلاح گردید ماده ۶-سرمایه شرکت مبلغ پنج میلیون ریال منقسم به پانصد سهم ده هزار ریالی باتام که صد درصدآن پرداخت گردیده است ،مبلغ افزایش سرمایه موجب‌گواهی شماره ۳۲۲۴ بانك‌بازرگانی شعبه‌مرکزی تودیع شده است و ذیل ثبت از لحاظ امضاء در تاریخ ۹ر۸ر۳۶ تکمیل گردید.

م‌الف ۱۹۴۷۸

مدیر کل ثبت‌شرکتها و مالکیت صنعتی -یحیی‌مدنی

آگهی استخدام

سازمان صنایع نظامی بمنظور تکمیل کادر ساختمانی خود افراد مشروحه زیررا بطور خرید خدمت با حقوق مکفی حداقل برای مدت یکسال استخدام مینماید .

۱- مهندس راه و ساختمان با حداقل درجه لیسانس و۵سال سابقه کار کارگاهی
۲- مهندس برق با حداقل درجه لیسانس و۵ سال سابقه کارگاهی
۳- مهندس تاسیسات با حداقل درجه لیسانس و۵سال سابقه کار کارگاهی
۴- مهندس تاسیسات باحداقل‌درجه‌لیسانس با سابقه کار در اجرای نصب دستگاههای تصفیه آب و فاضلات
۵- تکنیسین ساختمانی با حداقل دو سال سابقه کار .
۶- تکنیسین تاسیسات با حداقل دو سال سابقه کار
۷- نقشه‌بردار ساختمانی با حداقل دو سال سابقه کار

داوطلبین استخدام که می بایستی به‌یکی از زبانهای انگلیسی و یاآلمانی تسلط‌داشته باشند میتوانند همه روزه باستثنای ایام تعطیل و روز های‌پنجشنبه ازساعت ۸الی۱۲جهت کسب‌هرگونه اطلاعات بیشتر بدفتر اطلاعات سازمان صنایع نظامی واقع در سلطنت‌آباد مراجعه نمایند .

م‌الف ۱۹۲۹۱ ۱-۲

سازمان صنایع نظامی

آگهی استخدام

اداره کل فرهنك و هنر خراسان طبق مفاد قانون استخدام کشوری ۱۰ نفر از طریق مسابقه بشرح زیر استخدام میکند

ردیف عنوان طبقه شغل	محل جغرافیائی خدمت	تعداد مورد نیاز	شرایط احراز	گروه شغلی
۱- هنرآموز طبقه ۴	مشهد	۱ نفر	دارا بودن لیسانس موسیقی	۷
۲- کارشناس آثارتاریخی طبقه۱	مشهد	۱ نفر	دارا بودن لیسانس باستانشناسی	۷
۳- راهنمای فرهنگی طبقه ۱	مشهد	۱ نفر	داشتن دیپلم کامل متوسطه و گواهینامه رانندگی و طی دوره کارآموزی	۴
۴- کارپرداز طبقه ۲	مشهد	۱ نفر	داشتن دیپلم کامل متوسطه و طی دوره کارآموزی	۴
۵- کتابدار طبقه ۲	بشرویه - تایباد	۲ نفر	داشتن دیپلم کامل متوسطه و طی دوره کارآموزی	۴
۶- متصدی امور دفتری طبقه ۲	مشهد	۱ نفر	داشتن دیپلم کامل متوسطه و طی دوره کارآموزی	۴
۷- پیشخدمت طبقه ۱	کلات - کاخک	۲ نفر	دارا بودن مدرک تحصیلات پایان دوره ابتدائی	۱
۸- نگهبان طبقه ۱	گناباد	۱ نفر	دارا بودن مدرک تحصیلات پایان دوره ابتدائی	۱

داوطلبان واجد شرایط میتوانندبرگ درخواست ذیل این آگهی را تکمیل کنند و با دو قطعه عکس ۴×۶ خود و رسید بانکی مبنی بر پرداخت مبلغ ۱۵۰ ریال‌برای مشاغل گروه یک و مبلغ ۳۵۰ ریال برای مشاغل گروه ۴ و مبلغ ۴۰۰ ریال برای مشاغل گروه ۷ در یکی از شعب بانک ملی ایران به حساب شماره ۹۸۰ خزانه نزد بانک مرکزی ایران به عنوان حساب حق ثبت‌نام داوطلبان استخدام و فتوکپی برگ خاتمه خدمت وظیفه یا برگ معافیت دائم حداکثر تا ۱۰ روز بعد از انتشار این آگهی با پست سفارشی به‌نشانی اداره کل فرهنگ و هنر خراسان‌خیابان بهار مشهد ارسال دارند . به مدارکی که فاقد رسید بانکی باشد یا بعداز این مهلت به پست تحویل داده شود ترتیب اثر داده نخواهد شد (وجوه پرداختی بهیچوجه‌مستردنمیشود)، پروانه‌ورود به جلسه مسابقه در تاریخ ۳ر۹ر۲۵۳۶ در محل اداره کل فرهنگ و هنر خراسان بین داوطلبان توزیع‌خواهدشد .

مسابقه در تاریخ ۴ر۹ر۲۵۳۶ در محل دانشسرای هنر مشهد برگزار میشود .

اداره کل فرهنك و هنر خراسان

برك درخواست شغل‌ازاداره کل فرهنك و هنر خراسان

نام خانوادگی — نام — نام پدر — شماره شناسنامه
محل صدور — تاریخ تولد — مدرک و رشته تحصیلی — وضع خدمت وظیفه
داوطلب‌شغل (فقط‌یک‌شغل) — محل جغرافیائی مورد تقاضا(فقط‌یک‌محل) — نشانی کامل : شهر
خیابان — کوچه — شماره منزل — تلفن

آ- ۸۰۳۴ — امضاء داوطلب

بازرسان شاهنشاهی پیشنهاد کردند:

باید قیمت مناسبی برای خرید محصول باغها تعیین شود

★ ۷ میلیون درخت پسته سمپاشی شده
★ شرکتهای خصوصی دفع آفات تاسیس میشود
★ سمپاشی مزارع پنبه مغان بامشکل مواجه است
★ بعلت پائین بودن قیمت ، باغداران رغبتی بهمکاری ندارند .

گزارش بازرسیهای کمیته «امور کشاورزی و موادغذائی» کمیسیون شاهنشاهی ازطرحها وپروژه‌های جلوگیری ازضایعات محصولات کشاورزی (مربوط به ماده ۱ فرمان مورخ ۱۶آبان ماه ۲۵۳۵ شاهنشاهی)در هفتمین اجلاس کمیسیون شاهنشاهی بشرح زیر قرائت شد :

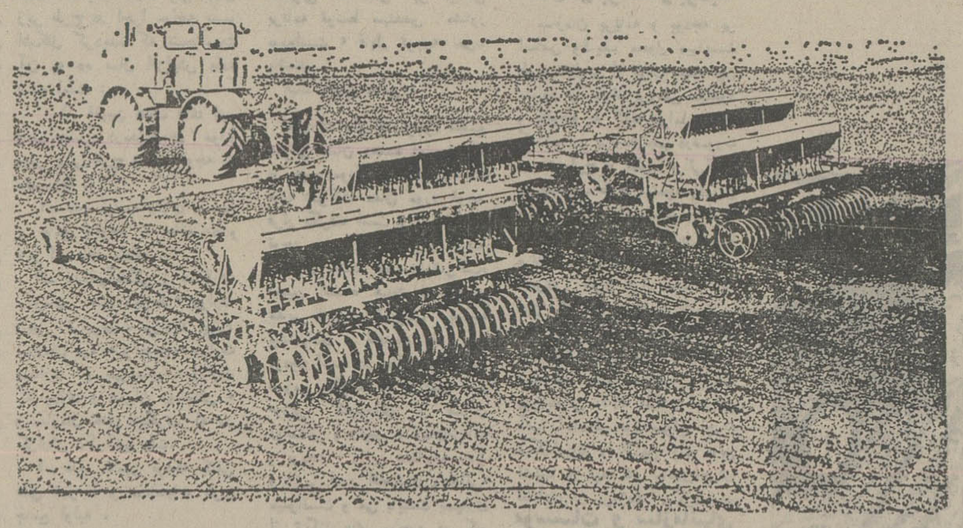

پروژه احداث سیلوی صد هزار تنی وآسیاب آرد درتبریز «طرح احداث سیلو های جدید و آسیابهای آرد »

پیمانکار شرکت ردلر گرین سایلوس انگلیسی و شرکت ایرندکو مهندسین مشاور ناظر بر طرح میباشند.

تاریخ شروع پروژه۱ر۱ر۲۵۳۴ و پایان آن ۲۹ر۱۲ر۲۵۳۸ می‌باشد.

مشاهدات هیات بازرسی:

در بازرسی ازاین پروژه مشاهده شد که :

۱ـ کارهای مربوطبه تحویل زمین و نقشه های مقدماتی و آزمایش خاك طبق برنامه زمان بندی شده انجام گرفته است.

۲ـ احداث راه اصلی،احداث ساختمان های موقت کارگاهی و ورود کلیه تجهیزات کارگاهی به کارگاه ،خانه سازی ، عملیات مربوط به احداث ساختمان اصلی سیلوو کارخانه آرد اعم از پی کنی و پی‌سازی‌و تهیه و ساخت ماشین آلات‌در بعضی موارد شروع نگردیده و یا از برنامه زمان بندی شده عقب می‌باشند.

۳ـ برق مورد نیاز که در اردیبهشت ماه سال جاری قرار بود تامین شود ، از برنامه‌عقب میباشد .براساس مدارك‌موجود در تاریخ۱۷ر۷ر۲۵۳۵ درخواست ۵۵۰ کیلووات برق گردیده ، و سازمان برق منطقه‌ای پس‌از مهری شدن فصل سرمانسبت به ساختمان‌محل پست‌ترانسفور ماتور اقدام نمودمو درحال‌حاضر مشغول کابل کشی میباشد.

۴ـ حفر چاه عمیق که می بایست در اردیبهشت ماه ۲۵۳۶ خاتمه یابد تاکنون انجام نشده است زیرا سازمان آب و برق منطقه‌ای آذربایجان در تاریخ ۲۹ر۸ر۲۵۳۵ پروانه حفر چاه برای زمین فوق صادر نمودمولی بعدا در تاریخ ۱۴ر۱۰ر۲۵۳۵به ملت این که محل چاه در حریم قنات چله‌خانه واقع گردیده پروانه حفری را لغو نموده و پیمانکار مجددا در تاریخ ۱۲ر۵ر۲۵۳۵ تقاضای صدور پروانه حفر چاه در محل‌دیگری از زمین را نموده است در این مورد سازمان آب منطقه‌ای به ملت اختلاف در مالکیت زمین صدور پروانه حفر چاه را موکول به ارائه مدارك مثبته و اسناد رسمی نموده است .

نظر و اظهارات نماینده وزارت بازرگانی :

سازمان غله و قندو شکرو چای کشور برای حفظ منافع دولت قیمت قرارداد سیلو های جدید را تعدیل نموده بدین معنی که بدون افزایش قیمت و هزینه اضافی ظرفیت سیلوهای جدید را افزایش داده است و بدین علت تجدید و تکمیل محاسبات و نقشه های اجرائی سیلو ها لازم بوده است علاوه براین چون تبریز در منطقه زلزله خیز واقع شده بنابراین برای تعییز ضریب شدت زلزله منطقه ، مطالعات‌ومکتبات لازم تاتیرمه سال جاری بـه سازمان برنامه و بودجه بعمل آمد تا براساس ارقام واقعی ضریب زلزله ، محاسبات‌ونقشه های اجرائی سیلوی تبریزتهیه شود. بنابه مراتب فوق جدول زمان بندی جدید برای سیلوی تبریز و سیر سیلو ها تهیه‌و تقدیم خواهدشد.

مسئولان عدم اجرا یا تاخیر :

هیات بازرسی باتوجه‌باین که عملیات مربوط باجرای‌پروژه طبق برنامه زمان بندی که به کمیسیون شاهنشاهی ارائه گردیده انجام نگرفته است ، سازمان غله و قند و شکر و چای کشور وابسته به وزارت بازرگانی را مسئول میداند.

پیشنهاد های هیات بازرسی :

سازمان غله و قندو شکر وچای کشور نسبت به رفع مشکل زمین اقداهو برای‌گرفتن اجازه حفر چاه پی گیری‌نماید.

۲ـ پروژه مبارزه با آفت‌سن پسته و سایر آفات مهم آن «طرح جلوگیری از ضایعات محصولات کشاورزی ».

برنامه اجرائی این پروژه‌در سال ۲۵۳۶ برای مبارزه باآفت بر روی ۶ میلیون اصله درخت پسته می‌باشد. مناطق پسته‌خیز استان کرمان‌در نواحی‌رفسنجان زرند، سیرجان و حومه شهر کرمان قرار دارد و مبارزه با آفات و بیماریهای درختان‌پسته بعهده باغداران است ولی راهنمائی و ارشاد در امرمبارزه صحیح و بموقع و تجویز سموم موثر ومناسب و آموزش در جهت تکنیك صحیح سمپاشی‌و همچنین انجام مبارزه برای باغدارانی که استطاعت تهیه سم ندارند ، از وظایف سازمان حفظ نباتات میباشد. هیات بازرسی ،برنامه بازرسی خودرا از حومه کرمان شروع و به سایر نقاط پسته خیز کرمان در مناطق : رفسنجان ، نواحی‌دنفه احمدآباد ، ارجمند ده ، مظفر آباد ، اطراف زرند، رباط ،ده سعدی ادامه داد.

در پررسی که از دفاتر عملیاتی و گزارش های تهیه شده بعمل آمد،مشاهده گردید: بر حسب تقویم زمانی زراعی عملیات اجرائی از اول‌فروردین ماه سال جاری علیه حشره سن سبز که ناقل بیماری قارچی «نماتوسپورا » یا « ماسو » می باشد و درانر قارچ مذکور مغز پسته فاسد میگردد شروع‌وطبق برنامه زمان بندی شده توأما باسایر آفات مهم پسته از قبیل «پسیل پسته » ، « شیره‌خشك» و زنجیره پسته « شیره تر » که باعث از بین رفتن محصول میگردد مبارزه بعمل آمده است .

طبق تحقیقی که ازآزمایشگاه موسسه آفت وبیماریهای‌گیاهی رفسنجان بعمل آمدو همچنین اظهار نظر باغداران مشخص‌شد که در سال جاری حشره سن سبز پسته روی‌درختان پسته‌بروز نموده است و بموجب اظهار مسئولان دستگاه اجرائی در بعضی مناطق روی برخی از درختان پسته آثار مختصری مشاهده شده که‌از نظراقتصادی قابل مبارزه نبوده است . با بررسی دفاتر اجرائی و مناطق بازرسی شده تا پایان امردادمه ۲۵۳۶ ، عملیات سمپاشی روی ۶ر۲۴۴ر۴۲۰ اصله درخت‌پسته انجام گردیده و مبارزه تا مرز ۷ میلیون اصله درخت‌تاپایان شهریور ماه ادامه پیدا خواهد کرد.

توضیحا باستحضار میرساند باتوجه باین که بیش‌از ۵۰ درصد درختان پسته ،نهالهای جدید اشت و در سالهای آینده به بار خواهد نشست ، تکمیل تجهیزات و تامین نیروی‌انسانی مورد نیاز سازمان حفظ نباتات برای مبارزه با آفات درختان پسته که در اقتصاد استان جنبه حیاتی دارد ضروری به نظر میرسد .

پیشنهاد های هیات بازرسی :

۱ـ باتوجه باین امر که محصول پسته چه از نظر مصرف صادرات و چه از نظر مصرف داخلی حائز اهمیت میباشد و اغلب پسته‌کاران بمبارزه با آفات و بیماری های آن آشنا و آماده همکاری با دستگاه اجرائی (سازمان حفظ نباتات) می‌باشند لذا تاسیس شرکت‌های خصوصی دفع آفات‌نباتی بخصوص در کرمان، رفسنجان و سایر مناطق پسته‌خیزضروری بنظر می‌رسد .

۲ـ ایجادواستقرار ایستگاه های پیش‌آگاهی و بررسی‌های لازم ازنظر تعیین کانون های آفت‌و بیماری هاباکمک موسسه بررسی آفات و بیماری های گیاهی وزارت کشاورزی و عمران روستائی .

۳ـ آموزش و بالا بردن سطح دانش و آگاهی‌باغداران از طریق تشکیل کلاس های آموزشی و تهیه و توزیع دستور عمل های ساده فنی برای انجام مبارزه و نحوه استفاده و تعمیر ماشینهای‌سم پاشی.

۴ـ آموزش و تکمیل کادر دستگاه اجرائی درمنطقه‌کرمان برای ارائه‌خدمات لازم‌و بموقع در سطح استان.

بازرسیهای اتفاقی

الف- پروژه مبارزه باآفات نباتی در شرکتهای سهامی زراعی دشت مغان «طرح جلوگیری ازضایعات‌محصولات کشاورزی»

برطبق برنامه زمان بندی شده مبارزه با آفات پنبه در سطح ۶۰۰۰ هکتار از مزارع شرکتهای سهامی زراعی دشت مغان در چند نوبت پیش‌بینی گردیده است . در حال حاضر ۹ شرکت سهامی زراعی در مغان تشکیل گردیده و هیئت بازرسی۳ شرکت سهامی زراعی بنام های اصلاندوز ـ مغان و ارس رابطور اتفاقی بازرسی نموده مبارزه با آفات مزارع شرکت های سهامی زراعی بخصوص پنبه معمولا بوسیله هواپیما های سمپاش انجام میشود که در سال های‌گذشته این کار با استفاده از هواپیما وزارت کشاورزی و عمران روستائی می‌باشد .

مسئول تاخیر در اجرای پروژه

وزارت کشاورزی و عمران روستائی ، بعلت اتخاذ روش وصول نقدی کارمزد سمپاشی از شرکت های سهامی زراعی باتوجه به شرایط تولید و فروش محصولات این قبیل شرکت ها.

پیشنهاد های هیات بازرسی :

وزارت کشاورزی و عمران روستائی درمقررات و ضوابط شرکت خدمات ویژه هوائی برای رفع این قبیل مشکلات تجدید نظر نماید.

ب- پروژه مبارزه با موش صحرائی در استان آذربایجان شرقی و دشت مغان

برطبق تقویم زمانی زراعی، برنامه مبارزه با این آفت از اوایل فروردین ماه سال جاری شروع شده و تا آخر تیرماه درحدود ۹۳ درصد عملیات مبارزه با آن خاتمه یافته‌بود. مبارزه با موش صحرائی ،که از آفات عمومی است باهزینه دولت بطور رایگان انجام می‌گیرد .

برنامه مصوب برای مبارزه با این آفت‌در استان آذربایجان شرقی در سطح ۳۵ر۰۰۰هکتار اجرامی شود . بنا به‌اظهار مسئولان سازمان حفظ نباتات و بموجب دفاتر عملیاتی ،این مبارزه درسطحی‌معادل۴۴ر۶۷۵ هکتار درمغان ، گرمی ، مراغه، خلخال صورت گرفته بود . هیئت بازرسی بطور تصادفی فرمهای اجرائی شرکت های سهامی زراعی اصلاندوز ، مغان ، ارس را در دشت‌مغان بازرسی نمود که همه‌حاکی از انجام عملیات مبارزه با آفت مذکور طبق برنامه زمان بندی شده بوده است و ازخسارت اقتصادی به محصولات زراعی بخصوص مزارع غلاتو صیفی و علوفه و ذرت و سویا جلوگیری شده است .

پ-پروژه راهنمائی وارشاد جهت مبارزه با بیماری های غربالی در استان آذربایجان شرقی

برطبق برنامه زمان بندی‌شده عملیات مبارزه با بیماری های غربالی در مورد ۷۵۰ر۰۰۰ اصله درخت زردآلو در استان آذربایجان شرقی میبایستی تا آخر خرداد ماه سال جاری انجام پذیرد .

مبارزه با بیماری های غربالی بعهده باغداران بودمو سازمان حفظ نباتات در این مبارزه وظیفه راهنمائی و آموزش داشته ودرصورت عدم‌دسترسی باغداران بوسایل مبارزه ، عملیات اجرائی را ، راسا با اخذ کارمزد ، توسط گروه‌های مبارزه که در محل مستقرهستند انجام میدهد . در این بازرسی مناطق مرند- مراغه آذرشهر- عجبشیر و خسروشاه مورد بازرسی قرار گرفت و طبق بررسی هائی که از اسناد و مدارك بعمل آمد مشخص شد که در سه ماهه اول سال‌جاری جمعا روی ۳۰۰ر۶۰۱ اصله درخت زردآلو یعنی ۸۰ در صد ازکل پروژه ، با بیماری غربالی مبارزه گردیده است .

در مذاکره با مقامات اداره کشاورزی استان آذربایجان شرقی و نظر خواهی از باغداران معلوم گردید استقبال ننمودن باغداران‌دراهر مبارزه، مربوط به پائین بودن نرخ محصول و بالا بودن هزینه جمع‌آوری و هزینه های‌مبارزه با آفات و بیماریها می‌باشد . ذکر این نکته ضروریست که امکانات پرسنلی و تجهیزات ادارهحفظنباتات‌استان‌آذربایجان شرقی باسطح عملیات مبارزه متناسب نیست .

پیشنهاد هیات بازرسی :

۱ـ برای تشویق و حمایت باغداران به ادامه باغداری و جلوگیری‌از ضایعات محصولات کشاورزی در این قبیل مناطق. قیمت مناسبی برای خرید محصول باغها در نظر گرفته شود و دولت از طریق فراهم نمودن انگیزه و تشویق‌بخش خصوصی به سرمایه گذاری در صنایع تبدیلی ، مصالح ومنافع تولید کنندگان را تامین نمایدو خرید محصولات باغداران حتی‌الامکان بلاواسطه صورت پذیرد .

۲ـ تشویق باغداران به خودیاری در امر مبارزه با آفات و بیماری های نباتی از طریق کمیته های حزب‌رستاخیز ملت ایران‌و انجمن‌های‌روستائی و منطقه‌ای.

۳ـ در دسترس گذاشتن بموقع سموم مورد نیاز با رعایت تخفیف مخصوص در قیمت آنها .

ت- پروژه مبارزه با سفیدك مودر استان آذربایجان شرقی

مبارزه با این بیماری بعهده باغداران است و سازمان حفظ نباتات وزارت کشاورزی و عمران روستائی وظیفه توصیه و راهنمائی و ارشاد را بعهده دارد و در صورت لزوم‌عملیات مبارزه را در محل هائی که وسایل‌مبارزه‌دراختیار باغداران نباشد انجام میدهد . برطبق برنامه زمان بندی شده مبارزه باییماری سفیدك مو در سطح ۱۳۰۰ هکتاردراستان‌آذربایجان شرقی پیش‌بینی شده است . دراین بازرسی از مناطق بناب، مجبشیر ، آذرشهر ،خسرو- شاه دراطراف تبریز و مراغه بازرسی بعمل آمد. براساس گزارش های اجرائی در هر یک از این مناطق ، و مدارک ارائه شده توسط رئیس اداره حفظ نباتات استان آذربایجان شرقی تاکنون بر روی ۱ر۲۷۳ر۲۵۰ اصله درخت‌معادل ۱۵۹۰ هکتار موستان مبارزه‌بر علیه بیماری مذکور انجام گردیده و در این مورد همنظیر پروژه مبارزه با بیماری‌غربالی درختان زردآلو ، باتوجه به بی‌علاقگی باغداران به انجام سمپاشی بعلت بالا بودن‌هزینه ووسعت منطقه مبارزه با این آفت متناسب نبوده و بعلت‌در دسترس نبودن سم نباتی ، بخصوص سموم گوگردی و گرانی قیمت آن در بازار ، عملیات مبارزه باکندی انجام میگرفت و یااصلا انجام‌نیافته بود . اصولا اکثر باغداران به علت پائین بودن قیمت‌محصول ومتناسب نبودن هزینه های تولید بافروش ، رغبتی‌به خرید سموم مورد نیاز ندارند .

پیشنهاد های هیات بازرسی :

۱ـ از نظرتشویق و کمک به باغداران در امرمبارزه بر علیه بیماری سفیدك مو و همچنین بهبود کمیت و کیفیت محصول انگور ، تخفیف مخصوص در قیمت سموم گوگردی منظور گردد .

۲ـ ترغیب و تشویق‌باغداران به‌ایجاد شرکت های خصوصی دفع آفات و بیماری های‌نباتی درهر منطقه و کمک به این قبیل شرکت ها از طریق‌اعطای وام .

بازرسان بازرسی شاهنشاهی: هوشنگ شفقی ـ علی‌صدوقی

نمایندگان حزب رستاخیز ملت ایران:زین‌العابدین‌سالارکیا اکبر زارع .

نماینده وزارت کشاورزی‌و عمران روستائی : عـ‌باقلی ملک قاسمی .

نماینده وزارت بازرگانی : محمدحسین دانائی .

کارشناس و مسئول کمیته امور کشاورزی و مواد غذائی : فیروز عدل

★★★

گزارش این بازرسی هاازشرفعرض‌پیشگاه مبارک ملوکانه گذشت و اوامر مطاع همایونی برای پیگیری و رفع معایب به دولت ابلاغ شد .

سازمان غله و قندو شکر و وزارت بازرگانی مسئول تاخیر بروز سیلوی صد هزارتنی تبریز اعلام شدند

آگهی تاسیس شرکت توسعه نیروی انسانی ایران امریکا ام‌دی‌سی‌او (سهامی خاص)

خلاصه اظهارنامه و اساسنامه شرکت توسعه نیروی انسانی ایران امریکا ام دی‌سی او «سهامی خاص » که در تاریخ۱۱ر۸ر۲۵۳۶ تحت شماره ۳۰۰۲۴ در این اداره به ثبت رسیده و در تاریخ۱۱ر۸ر۲۵۳۶ از لحاظ‌مضای ذیل ثبت تکمیل گردیده برای اطلاع عموم‌در روزنامه رسمی و روزنامه کثیرالانتشار اطلاعات آگهی میشود:

۱ـ موضوع شرکت :ـ توسعه وتامین منابع نیروی انسانی از طریق عرضه کمك‌های فنی در زمینه های فنی وحرفه‌ای و تخصصی و سایر رشته های مشابه ۲ـ درخواست و تحصیل‌هرنوع قرارداد یا امتیاز در ارتباط باهریك از موضوعات فوق‌الذکر . بطور کلی شرکت میتواند علاوه بر امور فوق به هرنوع فعالیت دیگری که بطور مستقیم‌یاغیر مستقیم باهریك از موضوعات مذکور در فوق مربوط باشد یابه نحوی برای موضوعات فوق‌الذکر مفید یا مناسب باشد مبادرت کند.

۲ـ مدت شرکت ـ ازتاریخ دوم آبان‌ماه ۲۵۳۶ بمدت نامحدود .

۳ـ مرکز اصلی شرکت :تهران ،یوسف آباد ، خیابان مدبر ، شماره ۸۴.

۴ـ سرمایه شرکت : مبلغ ده میلیون «۱۰ر۰۰۰ر۰۰۰ » ریال است که به چهار هزار «۴۰۰۰» سهم بانام دو هزارو پانصد«۲۵۰۰» ریالی مرکب از دو هزار و چهل سهم طبقه الفبویك هزارو نهصدو شصت سهم طبقه ب تقسیم شده است . تمامی مبلغ سرمایه تعهد گردیده و سی و پنج درصد مبلغ اسمی آن‌به موجب گواهی شماره ۱۰۶ مورخ۱۲ر۷ر۲۵۳۶ صادره از بانك بین‌المللی ایران و ژاپن ـ شعبه بخارست پرداخت گردیده است .

۵ـ اولین مدیران :تیمسار سپهبد مصطفی امجدی ، خانم مهین قزانچائی «امجدی » ، تیمسار سرتیپ خانبابا امجدی و خانم مریم اکبری فرد «مدیران طبقه الف » و آقایان‌جان ا. زنکو ـجیمز آر . لویس وادوارد .اچ . تامس «مدیران طبقه ب» همگی برای مدت دو سال بسمت اعضاء هیئت‌مدیره شرکت انتخاب شدند . تیمسار سپهبد مصطفی امجدی بسمت رئیس هیئت مدیره و آقای جان ا.زنکو بسمت نایب رئیس هیئت مدیره‌وخانم‌مهین قزانچائی «امجدی » بسمت مدیر عامل شرکت همگی برای مد تدو سال انتخاب شدند.

۶ـ دارندگان حق امضاء : کلیه‌قرارداد ها و اسناد تعهدآور شرکت از جمله وبدون قید انحصار چکها و حواله ها و بروات فقطبا امضای یکی از مدیران طبقه الف باتفاق‌یکی از مدیران طبقه ب معتبر خواهدبود . کلیه اوراق سهام شرکت باید بامضاء متفق رئیس ونایب رئیس هیئت‌مدیره شرکت برسد.

۷ـ مدیر عامل و اختیارات او: خانم‌مهین قازانچائی «امجدی » برای مد تدو سال به سمت مدیر عامل شرکت‌انتخاب شدندو حدود اختیارات نامبرده طبق مقررات اساسنامه و تصمیمات هیئت مدیره شرکت میباشد.

۸ـ بازرس اصلی و علی‌البدل ـ آقایان‌مهندس محمد نوروزیان و رانلد هریس‌جرارد به ترتیب به سمت بازرس اصلی و بازرس علی‌البدل شرکت برای مدت یکسال انتخاب شدند.

مدیر کل ثبت شرکتها و مالکیت صنعتی

آگهی

درآمد مقطوع مبنای کسر حق بیمه کارگران چلوکبابی و چلوخورشتی های شهر ستان تهران ، شمیران ، شهرری ، کرج ووارامین

باستناد ماده ۳۵ قانون تامین اجتماعی ، از تاریخ اول آبان ماه ۲۵۳۶ درآمد مقطوع روزانه مبنای کسر حق بیمه کارگران چلوکبابی‌و چلو خورشتی های شهرستان تهران شمیران ، شهر ری ، کرج ووارامین بشرح زیر تعیین گردیده است :

۱ـ تخته کار	چهارصدو پنجاه ـ ۴۵۰ ریال
۲ـ چلوپز ، خورش پز	سیصد ـ ۳۰۰ ریال
۳ـ پیشخدمت ، فروشنده ،کباب‌پز حسابگر ،بوفه‌چی	دویست و پنجاه ـ ۲۵۰ ریال
۴ـ ظرفشوی، متفرقه	حداقل مزد کارگر عادی

از کار فرمایان این قبیل کارگاه ها انتظار دارد حق بیمه کارگران‌خود را از تاریخ فوق با توجه به ارقام مذکور پرداخت و در صورت نیازبه کسب اطلاعات بیشتر به شعب‌تامین اجتماعی مراجعه فرمایند .

م‌الف ۱۹۵۱۷

صندوق تامین اجتماعی

آگهی مزایده

اداره حفاظت محیط زیست گنبد کاوس و پارك ملی محمدرضا شاه در نظر دارد بمنظور بهره‌برداری از شکار ،خوك وحشی در حوزه استحفاظی این منطقه از طریق مزایده پروانه انتفاعی خوك صادر نماید متقاضیان‌میتوانند برای دریافت شرایط شرکت در مزایده از تاریخ‌نشراین آگهی همه روزه باستثنای روزهای تعطیل در ساعات اداری به‌اداره حفاظت محیط زیست گنبد کاوس واقع در خیابان کاخ شرقی۱ر۱ مراجعه نموده و پیشنهادات خودرا بضمیمه قبض سپرده بانکی بمبلغ ۵۰۰۰۰ ریال‌کبحساب شماره۲۰۰۹۵ اداره حفاظت محیط زیست گرگان نزد بانك ملی واریز شده باشد در پاکت لاك و مهر شده تا آخروقت اداری روز چهارشنبه ۲ر۹ر۲۵۳۶ تسلیم و قبض رسید دریافت دارند .

بدیهی است به پیشنهاداتی که بعد از تاریخ فوق‌رسیده باشد ترتیب اثر داده نخواهد شد .

پیشنهادات در ساعت ۱۰ صبح روز پنجشنبه ۳ر۹ر۳۶ درمحل اداره حفاظت محیط زیست‌گنبد کاوس مفتوح‌و برنده اصلی مزایده اعلام میگردد .

ضمنا این اداره در رد یا قبول یک یا کلیه پیشنهادات مختار است .

اداره حفاظت محیط زیست گنبد کاوس‌وپارك ملی محمدرضاشاه

آگهی استخدام رسمی

اداره آموزش وپرورش‌شهرستان کاشمر طبق مفاد قانون استخدام کشوری ۲۶ نفر راازطریق امتحان و مسابقه بشرح زیر استخدام مینماید .

عنوان طبقه شغل	محل جغرافیائی خدمت	تعداد مورد نیاز	شرایط احراز	گروه قطعی شغل
متصدی امور دفتری ۱ـ«متصدی امور آموزشی طبقه یك »	شهرستان کاشمر	۷ نفر	دیپلم کامل متوسطه	۴
۲ـ هنرآموز طبقه سه	« «	۳ نفر	دیپلم بازرگانی منشیگری حسابداری	۴
متصدی آزمایشگاه ۳ـ« مربی‌آموزش فنی و حرفه‌ای طبقه۲»	« «	۱ نفر	دیپلم طبیعی	۴
متصدی آزمایشگاه ۴ـ« مربی آموزش فنی وحرفه‌ای طبقه ۲»	« «	۱ نفر	دیپلم کامل متوسطه	۴
۵ـ پیش خدمت طبقه یك	« «	۱۴ نفر	گواهینامه پایان تحصیلات ابتدائی	۱

داوطلبان واجد شرایط میتوانند برگ درخواست ذیل این آگهی را تکمیل کنندو همراه بامدارك لازم باین شرح :

۱ـ رسید «فیش بانکی » مبنی بر پرداخت مبلغ ۳۵۰ریال برای ردیف های ۱و۲ و ۳و۴ و مبلغ ۱۵۰ ریال برای ردیف ۵ دریکی از شعب بانك ملی ایران بحساب ۹۸۰خزانه نزد بانك مرکزی ایران بعنوان حق‌ثبت‌نام داوطلبان.

۲ـ فتوکپی برگ‌خاتمه خدمت وظیفه یا برگ معافیت دائم از خدمت زیر پرچم.

۳ـ فتوکپی شناسنامه.

۴ـ عکس ۴×۶ «دوقطعه ».

۵ـ فتوکپی گواهینامه یامدرك تحصیلی ، حداکثر تا ده «۱۰» روز بعداز انتشار آگهی باپست سفارشی بنشانی: آموزش و پرورش کاشمر دایره کارگزینی ارسال دارند به مدارکی که فاقد رسیدبانکی‌باشد ویابعداز مهلت مقرر بسه پست تحویل داده شود ترتیب‌اثرداده نخواهد شدوجوه‌پرداختی بهیچوجه مسترد نمیشود » ضمنا سپاهیان دانش منقضی‌خدمت میتوانند برای خدمت آموزگاری بطور رسمی در روستاها استخدام شوند بنابراین ازارسال درخواست برای مشاغل موضوع این آگهی خودداری فرمایند. داوطلبان برای دریافت کارت شرکت درامتحان، مسابقه دقیقا بیست روز بعدازتاریخ انتشار آگهی باداره آموزش وپرورش شهرستان کاشمردایره کارگزینی مراجعه نمایند تاریخو محل برگزاری امتحان ، مسابقه در کارت‌مزبور قید گردیده است .

فرخزاد عرفانی رئیس آموزش و پرورش کاشمر

برگ‌درخواست‌شغل‌ازاداره‌آموزش وپرورش شهرستان کاشمر

نام‌خانوادگی ـ نام ـ نام پدر ـ شماره شناسنامه ـ محل صدور

تاریخ تولد روز ماه سال ـ مدرك تحصیلی ورشته آن ـ وضع خدمت زیر پرچم

محل جغرافیائی مورد تقاضا «فقط یك محل » ـ داوطلب شغل «فقط یك‌شغل» ـ نشانی کامل : شهر

خیابان کوچه شماره منزل ـ تلفن ـ امضاء داوطلب

آگهی استخدام

انجمن توان‌بخشی ، مرکز آموزش کشاورزی شاهدشت واقع در امیرآباد شاهدشت کرج‌جهت‌تکمیل کادر مورد نیاز خود ، به پرسنل مشروح زیر نیازمند است :

ردیف	شغل	شرایط احراز
۱	کارشناس دامپروری	لیسانس‌در رشته مربوط بشغل و داشتن ۴ سال سابقه کار در زمینه شغلی .
۲	کارشناس کشاورزی	لیسانس در رشته مربوط بشغل‌و داشتن ۴ سال سابقه کار در زمینه شغلی .

واجدین شرایط می توانند از تاریخ نشراین آگهی بمدت دوهفته ، جهت‌کسب اطلاعات بیشتر همه روزه بجز پنجشنبه وجمعه،دریکی ازساعات اداری به کارگزینی مرکز آموزش کشاورزی ـ شاهدشت مراجعه و یا باتلفن های۶۰۸۲ـ ۶۰۸۳ کرج ،تماس حاصل نمایند .

بافرهاداستوانی واثارش

تکچهره‌هایی بیانگر آرامش وهیاهوی انسان

نمایشگاهی از اثار فرهاد استوانی نقاش جوان در گالری لیتو تشکیل گردیده است. در این نمایشگاه چهارده تابلو پرتره و هفت طراحی بنمایش گذاشته شده است.

این نمایشگاه چهاردهمین نمایشگاه آثار این نقاش است.

فرهاد استوانی متولد ۱۳۲۹ لاهیجان است و فارغ التحصیل از دانشکده هنرهای زیبا دانشگاه تهران و هم اکنون در دانشکده هنری بوزار پاریس در رشته نقاشی کار می کند.

گفتگوئی با او داریم؛

میگوید؛ شانزده سال است که نقاشی می کنم، و در هفت نمایشگاه گروهی در پاریس و یک نمایشگاه گروهی در مرکز فرهنگی فرانسه در اسکندریه، و ۲ نمایشگاه انفرادی در انجمن فرهنگی ایران و فرانسه کارهایم را بنمایش گذاشته‌ام

با توجه باینکه ارائه اثار هنری در فرانسه کار آسانی نیست، و بقول معروف به تعداد کافه‌های پاریس گالری در آن است و بیشتر از تعداد گالری‌ها نقاشان از سراسر دنیا در پاریس گرد هم آمده‌اند من در چندین نمایشگاه گروهی در پاریس شرکت داشتم، و با توجه به تجربه‌هایم که به متناسب سنم، اندکند، توفیقی یافتم.

شیوه کار من استفاده از رنگ روغن بر روی کاغذ است بعقیده من تکنیک در نقاشی یا در هر هنر قسمتی از کار است و همه کار نیست. در واقع تکنیک الفبای هر کار هنری میتواند باشد، مثل فرم‌های ادبی که یک نویسنده الزاما باید با ان اشنا باشد.

تکنیک وسیله‌ای برای بیان بهتر و ازادتر است و نقاشی موفق خواهد بود که تکنیکی نزدیک به ذهنیت خود بیابد و با تماشاگر رابطه برقرار کند، در مورد پرسناژهایم بگویم در بعضی از کارها مدل داشته‌ام و اغلب تابلوها بدون مدل کار شده است، با اینهمه من شبیه سازی نکرده‌ام غالب کارهایم فیگوراتیو است و حالت‌های انسانی برایم بسیار جالبند. برای نشان دادن زیبائی، خشم، خنده، نگاه و بطور کلی حالات زودگذر چهره‌ها و برای اینکه از انفعالات لحظه‌ای چهره یک مدل تصویری ابدی بسازم از خود انسان برای بیان ارامش و هیاهویش استفاده می کنم، در نمایشگاه قبلی اغلب چهره‌های نقاشی من غمگین بودند، ولی در این دوره از نقاشی‌هایم احساس می کنم، که ان غمگینی جای خود را بنوعی بهت زدگی خاص داده است.

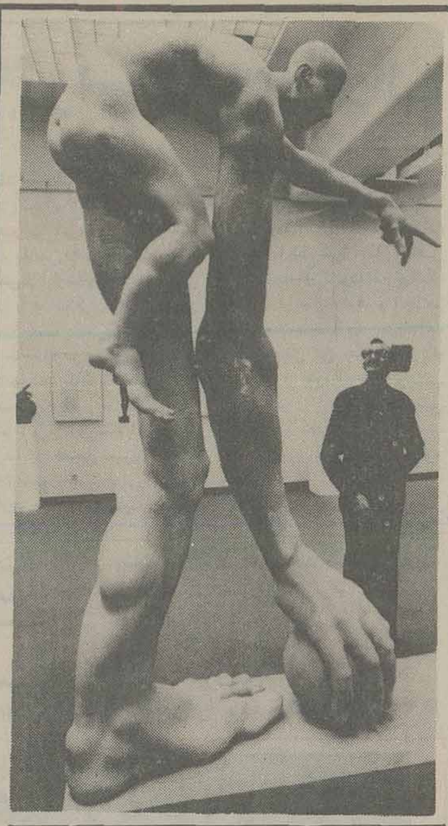

اثری ازمشائیل شوارتس هنرمند المانی

دوجسم اندریک بدن

«مشائیل شوارتس» پیکره ساز شهیر المانی که نمونه کارش را در این صفحه می بینید اخیرا ۷۰ اثر خود را درموزه هنرهای زیبای دوسلدورف ارائه کرده است. دراین مجموعه از طرحهای مدادی، اکواریوم تامجسمه دیده میشود. شوارتس موضوع اثار خود را«تغییرات انسانی» قرارداده است این اثر عظیم که ۲/۸۰ متر طول دارد و «بوکیا» نام گرفته یکی از کارهای دیدنی اوست که نظر هربیننده ای را بخود جلب می کند. در واقع این مجسمه از دوتن بادو اندازه متفاوت پدید امده است که در یک قالب شکل گرفته و ایجاد تناسب بین ابعاد متفاوت این دوجسم، مشکل بزرگی بوده که مشائیل از عهده ان برامده است.

نمایشگاه آثار هنرهای ملی

نمایشگاهی که‌هنرهای گوناگون‌رادر بر میگیرد

بمناسبت دهمین جشن فرهنگ و هنر نمایشگاهی از هنرهای سنتی قزوین در خانه مستشار برپا شده است که شامل کتب خطی، نقاشی، تذهیب، منبت، شیشه بری، گچ بری و اینه کاری، فلز کاری و قلم زنی روی فلز، قفل سازی، مشبک کاری، سوزن دوزی، گلیم و فرش بافی، منجوق دوزی، خاتم کاری، سنگتراشی و فرامین و قباله‌ها، قلمدانها. و قطعاتی از خوشنویسان است. این آثار که عمر پاره‌ای از انها تا عصر سلجوقی میرسد، نمایانگر کوشش هنرمندان شهر تاریخی قزوین در پدید اوردن هنرهای ظریفه است.

خانه مستشار که اکنون در تملک خوشنویس معروف این شهر محصص مستشار است خود یکی از ابنیه قدیمی قزوین است که نموداری از معماری اصیل این شهر بشمار می اید.

درگاه گچ بری شده که ظرافت و استحکام را توامان دارد نگاه را از برون به درون خانه می کشاند که در هشتی آن، اتاقهای متعددش نمونه های متفاوتی از هنرهای ملی عرضه شده است.

این نمایشگاه که حاصل ۲۵ سال کوشش محصص در گرد اوری این آثار هنری است، قطعات نادری از هنرهای ظریفه ایران را در بردارد. قفل هائی از برنج و فولاد و مس که به شکل مجسمه حیوانات ساخته شده‌اند، درهای مشبک و منبت که ویترای رنگینی در درون شبکه های چوبی خود دارد و در اصطلاح عوام «ارسی» نامیده میشود.

قلمدانهای نقاشی شده که به دست هنرمندان عهد قاجار قلمی شده است، از تنوعی چشم نواز برخوردارند و گونه های مختلفی از دستکار هنرمندان بومی اعصار گذشته را در نظر می اورند.

در این نمایشگاه انچه در وهله نخست چشم را می فریبد قطعات خوشنویسان است که نام بسیاری از بزرگان هنر خوشنویسی را در پای آن‌ها می خوانیم. قطعات برگزیده‌ای که توسط ملک محمد قزوینی نوشته شده در واقع نمونه های درخشانی از هنر این خطاط است.

این هنرمند در کار خوشنویسی فوت و فن های نقاشی را نیز دخالت داده، سبک و سیاق خاصی پدید اورده است از خط بعنوان عامل تزئینی برای ایجاد ترکیب های بدیع سود جسته است. حروف با منحنی های بلند خود ترکیب های دایره داری میسازند، شکل های مستدیر بدل به عاملی تزئینی برای قطعه خوشنویسی میشود. محصص که خود یک کارشناس صاحبنظر در زمینه خط است و دارنده گواهینامه دوره های عالی و ممتاز خوشنویسی است بعنوان یک معلم خوشنویسی در ترویج این هنر می کوشد و بعنوان یک مجموعه دار زبده، کوشیده است تا نمونه های درخشانی از هنر شهر خودرا گرد اوری کند و خانه‌اش را بدل به موزه‌ای خصوصی برای دیدار و مطالعه اهل هنر کند. در گفتگوئی با این هنرمند او از بی توجهی به هنر خط در حیطه اموزش و پرورش گله دارد:

با توجه به اینکه پایه هر هنر در کودکی و دوران تحصیل گذارده میشود، متاسفانه وزارت اموزش و پرورش بابی توجهی خاصی که در اموزشگاهها به هنر خوشنویسی میشود موجب شده که دانش اموزان کشور بکلی از این هنر اصیل بی بهره بمانند. و عموما بد خط باشند.

بحدی که خط غالب انها اصلا قابل خواندن نیست

محصص می افزاید: من در چند سال اخیر با ایجاد نمایشگاههای خط و تعلیم و ترویج خوشنویسی کوشیده‌ام در شهر خود معرف ارزشهای اصیل خط فارسی باشم

نامه‌ای ازمصطفی نجمی (نقاش)

باکاهگل‌مالی، کسی نقاش نمیشود

اقای مصطفی نجمی (نقاش) پس از دیدار از نمایشگاه نقاشی سیمای معاصر ایران، که در نگارخانه مهرشاه برپا شده است یادداشتی نوشته است که حاوی نظر او در باره این نمایشگاه است.

«نمایشگاه سیمای هنر ایران را در گالری مهرشاه دیدم، حقیقتا از وجود این همه کارهای ضدونقیضی در آن متاسف شدم. چون با همه تاکیدی که در راه اشاعه هنر اصیل ایران و هنر سنتی آن میشود، در انتخاب کارهای عرضه شده در این نمایشگاه انقدر بی توجهی شده که برای ما حاصلی جز سرافکندگی نخواهد داشت.

اگر در فرانسه نقاشی مثل پیکاسو از رده نقاشان کلاسیک خودش را به حیطه نقاشی مدرن میکشد و توفیق مییابد دلیل نمیشود که نقاشان ما هم به هر راه و روشی متوسل شوند تابه شهرت برسند.

در این نمایشگاه یک تابلو نقاشی دیدم که واقعا مضحک و خنده اور بود. نقاش این تابلو، بوم خارجی مرغوبی را که چهارصد، پانصدتومان ارزش داشت کاهگل مالی کرده بود. البته ناگفته نماند که این کار را با کمال استادی انجام داده بود. یعنی نقاش این تابلو میتواند یک پشت بام را بهتر از هر بنایی کاهگل کند. با توجه به اینکه امروزه با کمبود بنا روبرو هستیم نقاش این تابلو میتواند از طریق انجام کارهای ساختمانی روزی چهارصد، پانصد تومان مزد بگیرد و پول حسابی به جیب بزند و بیخود و بی جهت بومهای گران قیمت را کثیف نکند.

در کنار این تابلو به اصطلاح مدرن یک تابلو با موضوع سقاخانه بود که نشان میداد کار استاد ماهری باشد و یا در همین ردیف تابلوی ابرنگ «زمستان» اثر وارطانیان را دیدم که نشان دهنده تسلط این نقاش برکاری است که انجام میدهد.

یک تابلو هم از صمیمی دیدم که کپیه‌ای بود از نقاشی های خارجی که اصل آن در کتابها به چاپ رسیده است و صحیح نیست کارهای کپی را در نمایشگاهی با این وسعت عرضه کنیم

بیشتر اینان گرفتار غریزدگی در نقاشی هستند که متاسفانه از حقیقت نقاشی دورشان انداخته و جای تاسف است. مثلا «نقاش» شمشیر و پیچک و نیلوفر «اگر از لحاظ رعایت صحنه یعنی مجسم کردن صحنه به کارش اهمیت میداد مسلما توفیق یارش بود و یا مثلا پرتره‌ای که بهنام در داخل یک قاب بیضی عرضه کرده بود چیز نامفهومی به نظر میرسید و کاش وزارت فرهنگ و هنر برای انتخاب این آثار و عرضه انها در نمایشگاه از وجود متخصصان صالحی سود میجست تا چنین نمایشگاههایی از صالت بیشتری برخوردار میشد.

کاریکاتورهای‌هفته‌در نمایشگاهی جمعی

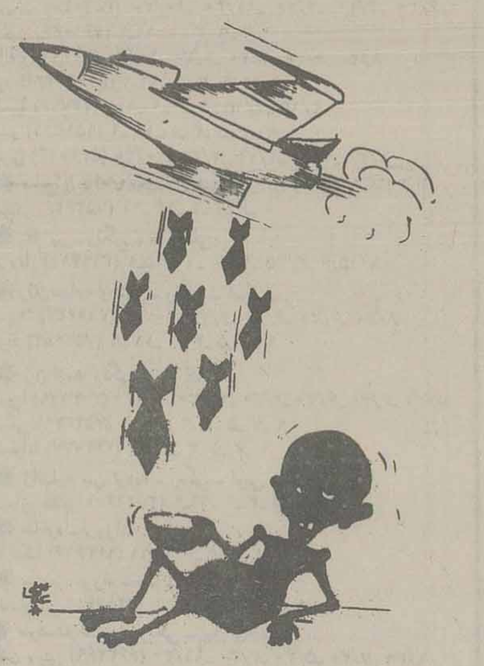

بمناسبت جشن فرهنگ و هنر نمایشگاهی از اثار عکاسی، نقاشی، طراحی و کاریکاتور دانشجویان دانشکده علوم ارتباطات اجتماعی در سالن «گرافیک» این دانشکده برپاشد دراین نمایشگاه درکنار اثار هنری دانشجویان دهها عکس جالب نیز در معرض تماشا گذاشته شد. بخشی از نمایشگاه به اثار «اسماعیل ـ عباسی» روزنامه‌نگار و طراح که خود دانشجوی همین دانشکده است اختصاص یافته بود. این اثار شامل کاریکاتورهائی بود که «عباسی» در طول سال گذشته تحت عنوان کاریکاتور هفته ارائه کرده بود. و موضوع ان بیشتر پیرامون مربوط به دانشجویان دور میزد.

اثار نقاشی رنگ وروغن، پاستل و سیاه قلم دانشجویان، از کارهای دیدنی این نمایشگاه بود.

در اینجا نمونه‌ای از کاریکاتورهای اسماعیل عباسی را می بینید.

بورس تحقیقاتی فولبرایت

اعضاء هیئت علمی دانشگاهها و پژوهشگران میتوانند، برای دریافت تقاضا نامه به دفتر روابط بین المللی دانشگاههای خود و یا به کمیسیون فولبرایت خیابان وزراء ساختمان انجمن ایران و امریکا همه روزه از ساعت ۸ صبح تا ۱۲ مراجعه نمایند

تقاضا نامه‌هائی که قبل از ۲۸ آبانماه در دفتر کمیسیون فولبرایت دریافت شده باشد مورد رسیدگی قرار خواهد گرفت

کمیسیون فولبرایت

سازمان انرژی اتمی ایران

آگهی استخدام

واحد طرح نیروگاههای اتمی جهت تکمیل کادر فنی خود احتیاج به افراد زیر دارد:

مهندس هسته‌ای
مهندس برق
مهندس الکترونیک
مهندس مکانیک

داوطلبان واجد شرایط در صورت موفقیت در امتحانات مربوطه جهت کار آموزی فنی برای نیروگاههای اتمی بمدت ۲ تا ۳ سال بخارج از کشور اعزام خواهند شد.

شرایط استخدام

۱ ـ تابعیت دولت شاهنشاهی
۲ ـ دارا بودن حداقل مدرک لیسانس در رشته‌های مربوطه
۳ ـ داشتن سن ۳۰ تا ۳۵ سال
۴ ـ داشتن برگ خاتمه خدمت و یا معافیت دائم غیر پزشکی
۵ ـ نداشتن تعهد اشتغال بکار در موسسات و سازمانهای دولتی
۶ ـ داربودن سلامت کامل به تشخیص سازمان
۷ ـ آمادگی خدمت در جنوب کشور

داوطلبانی که برای دوره کار آموزی اعزام میگردند باید تضمین رسمی بسپارند که پس از خاتمه کار آموزی حداقل دو برابر این مدت در هر نقطه‌ای که سازمان تعیین نماید خدمت کنند.

از متقاضیان واجد شرایط دعوت میشود هرچه زودتر شخصا از ساعت ۸ صبح تا ۵ بعد از ظهر با در دست داشتن مدارک لازم به دفتر آموزش واحد طرح نیروگاههای اتمی سازمان انرژی اتمی ایران واقع در خیابان کریمخان زند ـ خیابان زاهد ـ ساختمان شماره ۳ و یا با ارسال در خواست خود اقدام نمایند.

م الف ۱۷۸۷۱
آ ـ ۳۱۶۰۳

اولین نمایشگاه اسباب بازیهای آمریکائی

در مرکز بازرگانی ایالات متحده آمریکا

در این نمایشگاه می توانید از بزرگترین مجموعه و عالیترین اسباب بازیهای امریکائی بازدید نمائید.
ضمنا فرصتی استثنائی برای شما می باشد که از هم اکنون هدایای کریسمس را با قیمتهای تجارتی تهیه فرمائید

۲۳ تا ۲۷ آ ن

بولوار الیزابت (جنب بیمارستان آمریحائی)
ساعات مراجعه و بازدید ۹ تا ۱۸

Do you want GCE
and other qualifications?

Let Wolsey Hall the Oxford correspondence college help you. Personal tuition by our expert tutors regularly achieves over 90% success in examinations.
Courses include: GCE, RSA, LCC, qualifications in Banking, Admin. Management, ICSA, Statistics, Teaching, Theology, Law, Languages, Business, etc.
Free prospectus from
W Milligan, MA,
Dept NC2, Wolsey Hall, Oxford OX2 6PR, England.

Wolsey Hall

آگهی

بدینوسیله به آقای سید مرتضی اطیابی‌فرزند سید حسن اهل و ساکن اصفهان بخش۲ بازارچه حاج‌محمدعلی که فعلا مجهول‌المکان است اخطار میگردد که باتهام ایرادضرب وجرح منتهی به نقص عضو محمود سوهانکار در پرونده کیفری کلاسه ۱۹۸ ـ۵۳ این بازپرسی تحت‌تعقیب‌است.
مراتب در اجرای ماده۱۱۱ قانون آئین داوری کیفری ۳نوبت متوالی آگهی میگردد تاظرف دوماه پس ازانقضای آخرین آگهی خودرا باین بازپرسی معرفی نماید در صورت عدم حضور نسبت باتهام وی رسیدگی واظهار نظر خواهد شد.
بازپرس شعبه سوم اصفهان ـ بهمنش

چهارهزارسال طول کشید تاما، رادیکال راساختیم

تقریبا چهارهزار سال پیش، بشر برای اولین باربفکر تقسیم بندی و اندازه گیری زمان افتاد.
حدود ۳۰۰۰ سال بعد بشر موفق شد ساعتهائی بسازد که مجهز به قطب نما بود و سایه تیرک آن وقتی در مقابل آفتاب در جهت صحیح قرار میگرفت، وقت را بیان میکرد.

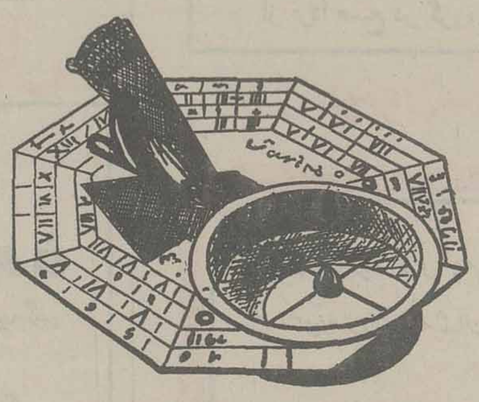

این ساعتها هم ساعتهای دقیقی نبودند، نگهداری آنها نیزآسان نبود، ولی بشر هر روز برای بهتر ساختن و تکمیل آنها تلاش کرد تا امروز که ماتوانستیم حاصل۴ هزار سال اندیشه بشر را دراوج دقت و زیبائی بنام ساعت رادیکال در اختیار شما بگذاریم.

و شما اگر خیال ندارید امروز ساعت خود را باراديكال عوض كنيد، ميتوانيد ساعتتان را از روی ساعت رادیکال میزان کنید، چون در مقایسه با ساعتهای امروزی رادیکال ۱۵ سال زودتر ساخته شده است.

تیک تیک تیک تیک رادیکال

RADICAL

نماینده انحصاری درایران: شرکت بازرگانی سالاگ. تلفن: ۸۳۸۲۳۳
نمایشگاه و سازمان پخش: خیابان نادری ساختمان رادیکال

سینما حافظ: عروس مار

کسری: یاغی کلینت ایستوود

در خیابانهای لندن!

بقیه از صفحه ٦

خودخواهی در یک رستوران که بسیاری ایرانی چه دانشجو و چه توریست دران نشسته‌اند بادیدن هموطنانشان باصدایی بلند بطوریکه همه بشنوند میگوید در لندن هم از دست ایرانی‌ها راحت نیستیم» و باگفتن این جمله دل بسیاری را میشکند و محبت را فراموش میکند، علت عدم رعایت مقررات راهنمایی و براشفتن ترافیک شهر بزرگی چون لندن و همه اینها و بسیاری دیگر که یاذکرشان مثنوی‌ها میشود و حمل ان کاروانی از شتر میخواهد چیست؟ لابد تصور غلط داشتن از اروپا و اینکه می‌اندیشند اروپا مهد ازادی است و هرکاری دران میتوان کرد، شاید یک دلیل ان باشد. بی بند و باری کردن در سکس که در گوش تمام مردم فرو رفته این توهم را بوجود اورده که در اروپا هردختر و یاخانمی که از راه رسید باید از وی تقاضای نوشیدن قهوه کرد و بعد باآو مانوس و مالوف شد... اما اقای عزیز این خبرهانیست و هرجای دنیا خوب و بدادرد وخوب و بدهمیشه درکنار هم راه میروند باید هوشیاربود و شناخت و تجربه داشت، شما که چند روزی بیشتر میهمان اروپائیان نیستید. شما که هیچ چیزی از سنتها و رسوم و عادات انها نمی‌دانید بهتراست خریدی بکنید و دیداری از موزه‌ها و تئاترها و بناهای تاریخی بنمائید و چند عکسی هم برسم یادگار بگیرید و راهی وطن شوید. و باردیگر باروحیه‌یی شادتر مشغول به کار و تلاش و فعالیت شوید.

راه پیشگیری از مهاجرت روستائیان

بقیه از صفحه ٦

اصل عرضه و تقاضا کم خواهد شد.

سوم ـ چنانچه اجازه ساختن خانه در تهران و شهر های بزرگ داده نشود خود بخود مهاجرینی که بقصد سکونت دائم بتهران میایند دیگر نخواهند امد.

چهارم ـ بنا و کارگر حرفه‌ای هم بازارشان از این رونق و کمیابی و گرانی خواهد افتاد. بهرحال باید مقامات صلاحیت دار جلوی ایجاد این شهرکهای بی حد و حساب را که اکثرا مربوط به ارباب ثروت و صنعت است بگیرند زیرا در حقیقت هر شهرکی را که سرمایه داران میسازند، صد ها ده را خراب میکنند. تمام مالکین عمده سابق، تجار، پولدار و اعیان و ثروتمندان همه خانه میسازند و زمین باز شده‌اند. باید جلوی این توسعه بی رویه ساختمان را که اساس اقتصاد کشور را بهم زده گرفت.

پنجم ـ مصون ماندن زمینهای کشاورزی از تبدیل و تغییر است. قصد نویسنده این نیست که برای مردمان بی خانه منزل نسازند بلکه باید برای جمعیت فعلی تهران خانه تهیه کرد. باید همانطور که بهمت شاهنشاه در این مملکت اصلاحات ارضی شد اصلاحات مستقلاتی هم بشود و بهر کس یک خانه در خور کار و مقامش داده شود والا شهرک ساختن و اپارتمانهای لانه زنبوری ان را با قیمت گران واگذار نمودن درست نیست

متاسفانه در بورس بازی زمین و شهرک سازی، کارمندان زحمتکش دولت صاحب خانه نمیشوند و از این همه اپارتمان و شهرک نیز نصیبی نمیبرند زیرا بر ایشان مقدور نیست پیش قسط را بپردازند خانه ها و اپارتمانهای شهرک ها را همان پولدار ها و انهائیکه با ساختن خانه و مستغلات جیب شهری و دهاتی را خالی کرده اند انهائیکه ده را خراب و شهر را بنفع خود تبدیل به قفس خفه کننده‌ای نموده اند انهائیکه پولها را در خارج برده و انجا هم خانه و مستغلات خریده‌اند، میخورند، من این مطلب را از راه دلسوزی و چاره اندیشی نوشتم. زیرا حقایق را باید گفت و خاموشی در این باره گناه است:

دو چیز تیره عقل است دم فرو بستن
بوقت گفتن و گفتن بوقت خاموشی

یکی از مجلل ترین و پرخرج ترین فیلمهای بیست سال اخیر سینمای هند که بدون شک هفته های متوالی خانواده های ایرانی را مفتون و مجذوب خواهد کرد

از امشب فقط در

سینما حافظ

(سینمائی که همیشه بهترین فیلمهای هندی را عرضه میکند)

عروس مار

رنگی ـ باشرکت: سونیل دات ـ فیروزخان
جتندرا ـ رخا ـ ممتاز ـ دینارای

درسراسر تاریخ سینمای وسترن فقط معدودی، فیلمهای بیادماندنی وجود دارد که هرگز ـ از خاطره ها محو نمیشود و فیلم «سربازهای یک چشم» یکی از بهترین انهاست

از صبح چهارشنبه فقط در

سینما امپایر

ـ دو هنرمند نامی سینما درداستانی عظیم از یک انتقام بی امان

مارلون براندو ـ کارل مالدن درفیلم

سربازهای یک چشم

رنگی ـ پاناویژن ـ محصول کمپانی پارامونت

برای رزرو بلیط بگیشه سینما مراجعه فرمائید

بزرگترین و قویترین فیلمی که تاکنون درباره عملیات حیرت انگیز دلاوران باستان تهیه شده و هنرپیشه مورد علاقه همه «جولیانوجما» دران شیرینکاری را بحد کمال رسانده است.

از فرداصبح درسینماهای

اروپا
خیابان شاه‌آباد ـ تلفن ۳۰۳۱۷۹

میامی
میدان شهناز تلفن ۷۵۴۳۲۹

سیلوانا
میدان ژاله ـ تلفن ۳۶۳۷۷۷

جولیانو جما

درفیلم رنگی

تایتان

روزهای شنبه
دنیای ورزش

از فردا صبح در گروه ممتاز سینمائی پایتخت

آسیا ـ مولن روژ ـ شهوند
لیدو ـ نپتون ـ ژاله ـ توسکا ـ المپیا ـ پاسارگاد ـ چرخ فلک

یک فیلم از: محمد دلجو ـ امیر مجاهد

بعضی ها برای فقرا همه کاری انجام میدهند
جز پائین آمدن از دوششان!
«تولستوی»

مهدی میثاقیه ارائه میدهد

ماهیها درخاک میمیرند

فرزان دلجو
آیلین ویگن

با بهره از: جمشید شایخی
شهرام شب پره

همراه با: آزیتا لاچینی
محبوبه بیات
مینو ابریشمی
ع ـ ناظری
یوسف آرش

آرمان

موسیقی متن: اسفندیار منفردزاده
آوازخوان: فرهاد
فیلمبردار: جمشید الوندی
تولید: استودیو میثاقیه

همزمان با تهران درشهرستانهای ✱ مشهد (شهرفرنگ) ✱ اصفهان (نقش جهان ـ مایاک) ✱ شیراز (پارس ـ سعدی) ✱ اهواز (اریا)
✱ ابادان (رکس) ✱ رشت (کوروش) ✱ کرمانشاه (اتلانتیک) ✱ همدان (هما) ✱ اندیمشک (پارادیا)

اگر هنگام تماشای این فیلم میبینید از چشمانتان اشک سرازیر شده خیال نکنید که آب پیاز توش رفته... نه چون فیلم اینقدر کمدی و خنده داره که بی اختیار از فرط قهقهه اشک از چشمانتان روان خواهد شد.

از فردا صبح فقط در

سینما متروپل

کارلو پونتی تقدیم میکند

فرانکو نرو
استرلینگ هیدن
و مارتین بالزام درفیلم رنگی

هیشکی حریفش نمیشه

CRY ONION پخش از برادران وارنر

سینما متروپل ـ لاله زارنو تلفن ۳۱۹۴۱۰

از صبح چهارشنبه
فقط سینما
پولیدور
بخاطر بسپارید
نام این فیلم را
مثلث
طلائی

The Golden Triangle

مثلث
طلائی
بزرگ

مثلث
طلائی
عظیم

مثلث
طلائی
پرماجرا

مثلث
طلائی
منطقه طلای
سیاه

مثلث
طلائی
عبور از آن
مرگ‌آفرین است

مثلث
طلائی
فیلمی که برای
اولین مرتبه
دنیای سینما با
صرف میلیونها
دلار اجازه ورود
به آنرا پیدا کرده
است

برنامه سینماها

تماشای فیلمهائی که با علامت (×) مشخص شده برای اشخاص کمتر از ۱۸ سال ممنوع است.

✱ آه ـ راج کاپور ـ نرگس
ارانوس (۵۲۷۹۷۱) ۱۰ـ ۱۲ـ ۲ـ ۴ـ ۶/۱۵ـ ۸/۳۰

✱ بن هور ـ رنگی ـ ۷۰میلیمتری ـ استریوفونیک
کاپری (۱۹۲۸۴۰۱) ۱۰/۱۵ـ ۲ـ ۵/۴۵ـ ۹/۳۰

✱ بی نام ـ آمیتاب بچان ـ رنگی
رکس (۳۱۸۲۴۲) ۱۰/۳۰ـ ۲/۳۰ـ ۴/۳۰ـ ۶/۳۰ـ ۸/۳۰

✱ بازگشت طولانی ـ رنگی ـ مارک بزنر
ریولی (۷۵۷۷۷۷) ۱۱ـ ۳/۳۰ـ ۵/۳۰ـ ۷/۳۰ـ ۹/۳۰

✱ پدرخوانده چینی، علی بابا و چهل دزد بغداد
البرز (۳۰۴۲۵۸) ۸/۳۰ـ ۱۱/۳۰ـ ۲/۳۰ـ ۵/۳۰ـ ۸/۳۰

✱ پل رودخانه کوای ـ رنگی ـ ویلیام هولدن
گلدیس (۶۲۸۷۱۳) ۱۱/۱۵ـ ۲ـ ۴/۳۰ـ ۷

تعطیلات یک کارمند ـ رنگی پائولو ویلاجیو
امپایر (۸۹۳۹۴۲) ۱۱/۳۰ـ ۱/۳۰ـ ۳/۳۰ـ ۵/۳۰ـ ۷/۳۰ـ ۹/۴۵

✱ جوهیل ـ رنگی تامی برگرن
شهرقشنگ (۶۴۷۷۷۷) ۱۱ـ ۱ـ ۳ـ ۵ـ ۷ـ ۹/۱۵

✱ جدال دراوکی کرال ـ رنگی ـ برت لنکستر
رادیوسیتی (۶۴۳۳۲۰) ۱۱/۱۵ـ ۳/۳۰ـ ۵/۳۰ـ ۷/۳۰ـ ۹/۳۰

✱ حلقه های ازدواج ـ سپهرنیا ـ گرشا ـ متوسلانی
اونیورسال (۹۲۶۹۵۳) ۹ـ ۱۱ـ ۱ـ ۳ـ ۵ـ ۷ـ ۹
ایران (۱۶۳۵۴) ۹ـ ۱۱ـ ۱ـ ۳ـ ۵ـ ۷ـ ۹
ساینا (۳۵۲۴۴۲) ۹ـ ۱۱ـ ۱ـ ۳ـ ۵ـ ۷ـ ۹
تیسفون (۸۵۸۸۸۲) ۹ـ ۱۱ـ ۱ـ ۳ـ ۵ـ ۷ـ ۹
رنگین کمان (۷۴۵۷۶۰) ۱۰ـ ۱۲ـ ۲ـ ۴ـ ۶ـ ۸
پاسیفیک (۷۵۳۳۱۱) ۱۱ـ ۳/۳۰ـ ۵/۳۰ـ ۷/۳۰ـ ۹/۳۰
دریا (۳۴۱۷۴۶) ۹ـ ۱۱ـ ۱ـ ۳ـ ۵ـ ۷ـ ۹
استارا (۲۷۴۰۲۲) ۱۰/۳۰ـ ۲/۳۰ـ ۴/۳۰ـ ۶/۳۰ـ ۸/۳۰

✱ خوشگلهای هوسباز ـ رنگی ـ پاسکال پتی
ب.ب. (۸۲۹۶۴۱) ۱۰ـ ۱۲ـ ۲ـ ۴ـ ۶ـ ۸ـ ۱۰

✱ دوجاسوس ـ رنگی ـ راج کابور
ایفل (۳۱۱۴۷۷) ۱۰/۳۰ـ ۲/۳۰ـ ۴/۳۰ـ ۶/۳۰ـ ۸/۳۰

✱ دختران امروزی ـ رنگی ـ کندیس ریاسون
سیلورسیتی (۲۶۱۲۰۵) ۱۱/۳۰ـ ۱/۳۰ـ ۳/۳۰ـ ۵/۳۰ـ ۷/۳۰ـ ۹/۳۰
ادئون (۳۱۸۱۱۸) ۱۱ـ ۱ـ ۳ـ ۵ـ ۷/۱۵ـ ۹/۳۰

✱ دیوانه‌ای از قفس پرید ـ رنگی ـ جک نیکولسون
شهرفرنگ (۶۲۷۶۲۸) ۱۱/۱۵ـ ۲/۳۰ـ ۵ـ ۷/۳۰ـ ۱۰

✱ دوشس و قمارباز ـ رنگی ـ جرج سگال
شهرقصه (۶۲۷۲۹۰) ۱۱ـ ۲ـ ۴ـ ۶ـ ۸ـ ۱۰

✱ دراکولا ببسک ایتالیائی ـ رنگی ـ لاندوبوزانکا
پولیدور (۸۹۲۷۳۱) ۱۱/۳۰ـ ۱/۳۰ـ ۳/۳۰ـ ۵/۳۰ـ ۷/۳۰ـ ۹/۳۰

✱ دو دینامیت خوشگل ـ رنگی ـ کلودیا جنینگز
تاج (۳۱۳۸۶۴) ۹/۱۵ـ ۱۱ـ ۱ـ ۳ـ ۵ـ ۷ـ ۹/۱۵

✱ دو کله شق ـ بیک ایمانوردی ـ ایرج قادری
آسیا (۶۴۲۹۰۹) ۱۱ـ ۱ـ ۳ـ ۵ـ ۷/۱۵ـ ۹/۳۰
مولن روژ (۷۵۲۹۲۹) ۱۱ـ ۳/۳۰ـ ۵/۳۰ـ ۷/۳۰ـ ۹/۳۰
شهوند (۳۵۴۰۴۰) ۱۰/۳۰ـ ۱۲/۳۰ـ ۲/۳۰ـ ۴/۳۰ـ ۶/۳۰ـ ۸/۳۰
نپتون (۷۶۱۰۳۶) ۹ـ ۱۱ـ ۱ـ ۳ـ ۵ـ ۷ـ ۹
ژاله (۳۰۴۱۲۰) ۱۰/۳۰ـ ۲/۳۰ـ ۴/۳۰ـ ۶/۳۰ـ ۸/۳۰
توسکا (۵۲۶۵۴۴) ۹ـ ۱۱ـ ۱ـ ۳ـ ۵ـ ۷ـ ۹
المپیا (۹۲۶۷۹۶) ۱۱ـ ۱ـ ۳ـ ۵ـ ۷/۱۵ـ ۹/۱۵
لیدو (۹۵۱۵۱۱) ۹ـ ۱۱ـ ۱ـ ۳ـ ۵ـ ۷ـ ۹
شرق (۵۳۴۰۲۴) ۱۰/۳۰ـ ۲/۳۰ـ ۴/۳۰ـ ۶/۳۰ـ ۸/۳۰

✱ دختر دلخواه ـ محصول هندوستان
شهناز (۷۵۴۶۲۶) ۱۰ـ ۱۲ـ ۲ـ ۴ـ ۶ـ ۸

✱ دام ببر ـ رنگی ـ جیم کلی
متروپل (۳۱۹۴۱۰) ۹ـ ۱۱/۱۵ـ ۱/۳۰ـ ۳/۴۵ـ ۶ـ ۸/۱۵

✱ زنان سیاره وحشی ـ رنگی ـ اسکوپ
سهیلا (۳۱۶۴۲۴) ۱۰/۳۰ـ ۲/۳۰ـ ۴/۳۰ـ ۶/۳۰ـ ۸/۳۰
مراد (۷۵۳۳۸۲) ۹ـ ۱۱ـ ۱ـ ۳ـ ۵ـ ۷ـ ۹

✱ زن اژدها رنگی ـ تام کتا
اروپا (۳۰۳۱۷۹) ۱۰/۳۰ـ ۱۲/۳۰ـ ۲/۳۰ـ ۴/۳۰ـ ۶/۳۰ـ ۸/۳۰
میامی (۷۵۴۳۲۹) ۹ـ ۱۱ـ ۱ـ ۳ـ ۵ـ ۷ـ ۹
سیلوانا (۳۶۳۷۷۷) ۱۱ـ ۱ـ ۳ـ ۵ـ ۷ـ ۹

✱ ژاندارم سن تروپه ـ رنگی ـ لوئی دوفونس
دروازه طلائی (۳۵۲۱۶۰) ۹ـ ۱۱ـ ۱ـ ۳ـ ۵ـ ۷ـ ۹

✱ ساحره ـ فروزان
مارلیک (۹۶۳۶۱۶) ۱۱ـ ۱ـ ۳ـ ۵ـ ۷ـ ۹

✱ سه مرد درراه سخت ـ دلقک ها
اسمان ابی (۳۴۱۶۶۸) ۹ـ ۱۱ـ ۱ـ ۳ـ ۵ـ ۷ـ ۹

✱ سردسته قلابی ـ رنگی ـ بیل بیکسی
گلدن سیتی (۶۶۳۲۶۹) ۱۱/۳۰ـ ۳/۳۰ـ ۵/۳۰ـ ۷/۳۰ـ ۹/۳۰

✱ سکه های تقلبی ـ رنگی ـ فیروز خان
همای (۳۱۱۶۶۹) ۱۰/۳۰ـ ۲/۳۰ـ ۴/۳۰ـ ۶/۳۰ـ ۸/۳۰

✱ شکارچیان الماس ـ رنگی ـ هیلی میلز
پارامونت (۶۴۸۳۲۱) ۱۱/۱۵ـ ۳/۳۰ـ ۵/۳۰ـ ۷/۳۰ـ ۹/۳۰

✱ شوخ ترین مرد دنیا ـ چارلی چاپلین
سینه موند (۶۴۸۳۲۲) ۱۱ـ ۱ـ ۳ـ ۵ـ ۷ـ ۹

✱ شیطان هفت دریا ـ رنگی ـ جک کانرز
برلیان (۳۹۳۵۳۵) ۹ـ ۱۱ـ ۱ـ ۳ـ ۵ـ ۷ـ ۹

✱ (×) عروسک مردگان ـ رنگی ـ ویک و ند
رویال (۸۲۹۷۸۵) ۱۰ـ ۱۲ـ ۲ـ ۴ـ ۶ـ ۸ـ ۱۰

✱ عشق پاک درجسم سیاه ـ رنگی ـ سینما سکوپ
پارک (۳۱۹۶۳۷) ۹ـ ۱۱ـ ۱ـ ۳ـ ۵ـ ۷ـ ۹

✱ عروس مار ـ رنگی ـ سونیل دات ـ فیروز خان
حافظ (۳۹۱۰۷۴) ۱۰/۳۰ـ ۲/۳۰ـ ۴/۳۰ـ ۶/۳۰ـ ۸/۳۰

✱ قدرت زیرا ـ رنگی ـ مایک لین
شهر تماشا (۹۲۸۶۸۶) ۱۱/۳۰ـ ۱/۳۰ـ ۳/۳۰ـ ۵/۳۰ـ ۷/۳۰ـ ۹/۴۵

✱ گذرگاه کاساندرا ـ رنگی ـ سوفیالورن
اتلانتیک (۸۹۷۱۷۱) ۱۰ـ ۱۲/۱۵ـ ۲/۳۰ـ ۵ـ ۷/۳۰ـ ۱۰

✱ مونیک ـ رنگی ـ جون الکورن
کریستال (۳۱۷۶۷۵) ۱۱/۳۰ـ ۱/۳۰ـ ۳/۳۰ـ ۵/۳۰ـ ۷/۳۰ـ ۹/۳۰

✱ معشوقه ـ بهمن مفید ـ لی لی
الوند (۳۵۶۵۳۸) ۹ـ ۱۱ـ ۱ـ ۳ـ ۵ـ ۷ـ ۹

✱ میخک سفید ـ فروزان ـ میری
کیهان (۵۴۶۳۶۰) ۹ـ ۱۱ـ ۱ـ ۳ـ ۵ـ ۷ـ ۹

✱ مخفیگاه زیبارویان ـ بزرگ مرد کوچک
نادر (۳۱۴۷۹۵) ۹ـ ۱۱ـ ۱ـ ۳ـ ۵ـ ۷ـ ۹

✱ ندامتگاه زنان ـ سینما سکوپ رنگی
اریا (۳۱۹۸۸۴) ۹ـ ۱۱ـ ۱ـ ۳ـ ۵ـ ۷ـ ۹

✱ ندامتگاه زنان ـ رنگی ماریلوتولو
ماژستیک (۶۶۸۴۶۱) ۱۱ـ ۱ـ ۳ـ ۵ـ ۷ـ ۹/۱۵

✱ وحشت درسیاره هیدرا ـ سلطان کانگ فو
فلور (۵۲۸۰۹۶) ۹ـ ۱۱ـ ۱ـ ۳ـ ۵ـ ۷ـ ۹

✱ هوسهای خفته ـ رنگی ـ فیلیپ لروی
سانترال (۹۲۸۱۸۱) ۱۱ـ ۱ـ ۳ـ ۵ـ ۷ـ ۹/۱۵

✱ یک مرد و یک دختر ـ رنگی ـ اورنده موتی
دیاموند (۸۲۸۴۰۰) ۱۱/۱۵ـ ۱/۳۰ـ ۳/۳۰ـ ۵/۳۰ـ ۷/۳۰ـ ۹/۴۵

✱ یاغی ـ رنگی ـ کلینت ایستوود
کسری (۸۲۶۹۳۹) ۱۰ـ ۱۲/۳۰ـ ۲/۳۰ـ ۴/۴۵ـ ۷ـ ۹/۱۵

✱ ۱۸ ساله دوست داشتنی ـ رنگی ـ باربارا بوشه
دیانا (۶۴۷۳۶۵) ۱۱/۳۰ـ ۱/۳۰ـ ۳/۳۰ـ ۵/۳۰ـ ۷/۳۰ـ ۹/۴۵

✱ سانس انگلیسی
گلدیس ساعت ۹/۳۰ (پل رودخانه کوای)

کریستال ـ مونیک
رنگی ـ با شرکت: جون الکورن

برنامه‌های فردای جشن فرهنگ و هنر

جشن فرهنگ و هنر

سه شنبه ۲۴ آبان

شماره	برنامه	محل اجرا
۱	نمایش لباسهای محلی ایران	تهران ـ انجمن دوشیزگان و بانوان ساعت ۱۷
۲	گشایش نمایشگاه خط جلیل رسولی	تهران ـ نگارخانه مهر شاه ساعت ۱۷
۳	نمایشگاه آخرین کشفیات باستانشناسی	تهران ـ موزه ایران باستان ساعت ۹تا۱۲ و ۱۶تا۱۸
۴	نمایشگاه و غرفه های فروش کتاب	تهران ـ پاساژ فردوس ـ میدان ۲۴ اسفند
۵	نمایشگاه کتاب نیروهای مسلح شاهنشاهی	تهران ـ نگارخانه تخت جمشید ساعت ۹تا۱۲ و ۱۶تا۱۸
۶	نمایشگاه نقاشی نیروهای مسلح شاهنشاهی	تهران ـ خانه افتاب ـ ساعت ۹تا۱۲ و ۱۶تا۲۰
۷	نمایشنامه ایرج و برادران	تهران ـ مؤسسات اموزشی فرح ساعت ۱۵
۸	جشنواره فیلمهای جمشید شیبانی	تهران ـ کاخ جنوبی جوانان ساعت ۶تا۸
۹	نمایشگاه کارهای سفالی	تهران ـ کاخ جوانان شوش ساعت ۶/۳۰
۱۰	جشنواره فیلمهای فارسی	تهران ـ کاخ جوانان فرح اباد ساعت ۶تا۸
۱۱	جشنواره فیلمهای ۸ هفته فیلمهای ایرانی	تهران ـ کاخ جوانان ابان ساعت ۱۷/۳۰
۱۲	نمایشنامه ریشه ها عمیقند	تهران ـ دانشگاه تربیت معلم ساعت ۱۸/۳۰
۱۳	جشن پیشاهنگان ناحیه ۱۱	تهران ـ سالن ابریوش ساعت ۱۶/۳۰
۱۴	ارکستر ایرانی	تهران ـ مدرسه عالی بازرگانی ساعت ۱۷/۳۰
۱۵	جشنواره فیلمهای جمشید شیبانی	تهران ـ کاخ جوانان مهر ساعت ۱۸
۱۶	جشنواره فیلمهای سینمائی	تهران ـ کاخ جوانان غربی ساعت ۱۸
۱۷	نمایشنامه ماه شکسته	شهسوار ـ دبیرستان شاهدخت
۱۸	جشنواره سینمای جوانان	اهواز ـ سالن پیشاهنگی
۱۹	تئاتر عروسیکی	شیراز ـ تالار ابوریحان
۲۰	نمایشنامه اسیدکاظم	شیراز ـ قهوه خانه کرامت
۲۱	کرملی و ارکستر سنتی ـ گروه تهران	مشهد ـ تالار شیروخورشید
۲۲	نمایشنامه استثناء و قاعده	زاهدان ـ سالن جمعیت بهداری و بهزیستی
۲۳	نمایشنامه درمه بخوان	گرگان ـ تالار پیشاهنگی
۲۴	نمایشنامه راه من راه تو	شیراز ـ خانه فرهنگ شماره ۲
۲۵	نمایشنامه اواز دهل	شیراز ـ قهوه خانه چهارفصل

موسیقی ـ رقص ـ نمایش خمین ـ رشت ـ رودسر ـ گرگان ـ گنبدکاوس ـ امل ـ تبریز ـ مشکین شهر ـ اردبیل ـ رضائیه ـ خوی ـ بوکان ـ میاندواب ـ سرپل ذهاب ـ سنقر ـ کنگاور ـ شیراز ـ ممسنی ـ کرمان ـ بافت ـ نیشابور ـ سبزوار ـ زاهدان ـ سقز ـ همدان ـ دماوند ـ گچساران ـ سنندج ـ سبزوار.

نمایشگاه گنبدکاوس ـ آبادان ـ خرمشهر ـ جهرم ـ کرمان ـ فردوس ـ زاهدان ـ بروجرد ـ الیگودرز ـ همدان ـ زنجان ـ تفت ـ یزد ـ سنندج ـ سقز ـ بانه ـ بیجار ـ دیواندره ـ زابل ـ بیرجند ـ بندرکز.

شب شعر کرج ـ هرسین ـ شیراز ـ کرمان ـ جیرفت ـ مریوان.

بزرگداشت تبریز ـ گرگان.

فیلم

هفته فیلم

کلوپ بانوان تاج از شب ۱۷ آبان نمایش ۸ فیلم از فیلم های برگزیده سینمای ایران را آغاز می کند. فیلم ها بترتیب شب های نمایش عبارتنداز: مرتعب ـ طوطی ـ هجرت ـ یک اتفاق ساده ـ محکومین ـ آپارتمان نشین ها ـ درغربت ـ دایره مینا

شروع نمایش: ساعت ۷ بعدازظهر
بلوار ـ النزابت خیابان لرس انجلس

تئاتر

ریشه ها عمیق اند

نوشته: گودوسو
کارگردان: جمشید شاه محمدی
محل نمایش: خیابان روزولت دانشکده تربیت معلم
ساعت اجرا: ۱۸/۳۰

آواز خوان طاس

اثر: اوژن یونسکو
کارگردان: مرتضی کرامتی
تالار مولوی خیابان ۲۱ آذر ساعت ۲۰ جمعه ها ساعت ۱۷

آنکه گفت نه

نوشته: برتولت برشت
کارگردان عطاروحی
محل نمایش: خیابان شاهرضا دانشکده علوم
دانشگاه تهران ساعت ۲۰ روزهای جمعه ساعت ۱۸/۰۰

شنبه هفتم...

نویسنده و کارگردان: سیاوش طهمورث
محل اجرا: کارگاه نمایش، چهارراه یوسف آباد، اول خیابان شاه ساعت ۲۰ جمعه ها ساعت ۱۷

باله

رقص لاکشمی و یشواناتان

تئاتر شهر: چهار راه پهلوی ساعت ۲۰

نمایشگاه

نمایشگاه کتاب

دانشکده علم و صنعت نارمک ساعت بازدید ۹ تا ۲۰

نقاشی های شموئل کاتز

نگارخانه نیازی: عباس آباد روبروی سینما شهرفرنگ شماره ۴۳۰ ساعت بازدید ۱۸۰۰ تا ۲۱۰۰

نقاشی های قاسم حاجی زاده

انجمن ایران و امریکا خیابان وزراء ساعت بازدید ۱۸۰۰تا۲۰۰۰

نقاشی و طراحی حسین دبیری

گالری تهران: خیابان عباس آباد، چهارراه قصر شماره ۹ ساعت بازدید ۱۰ تا ۱۹

خط های جلیل رسولی

گالری مهرشاه از سه شنبه ۲۴ آبان نمایشگاهی از خط های جلیل رسولی را به نمایش می گذارد.
خیابان آپادانا نبش خیابان نوبخت ساعت بازدید ۹ تا ۱۳ و ۱۶ تا ۲۰

نقاشی های نیروهای مسلح شاهنشاهی

خانه آفتاب: خیابان روزولت مقابل دانشکده تربیت معلم شماره ۱/۱۵۴ ساعت بازدید: ۹ تا ۱۲/۳۰ و ۱۶ تا ۱۹/۳۰

نقاشی جلیل خلیلی

این نمایشگاه بمدت یک هفته برای بازدید دائر خواهد بود
کتابخانه دانشگاه ملی: اورن

نمایشگاه هنر افریقا

۵۰۰ قطعه از اشیاء عتیقه قاره سیاه دراین نمایشگاه به تماشا گذاشته شده است
باغ فردوس شمیران ساعت بازدید ۱۸۰۰تا۲۰۰

نمایشگاه آثار حسین محجوبی

خیابان بخارست، خیابان هیجدهم شماره ۴ ساعت بازدید ۱۷۰۰تا۲۱۰۰

نقاشی های نقاشان معاصر کالیفرنیا

نگارخانه سولیوان نمایشگاهی از نقاشیهای رنگ و روغن نقاشان معاصر طبیعت پرداز کالیفرنیا ولیتوگراف های اصل از: پیکاسو، یروشاگال، سالوادور دالی و جانسم بلانجر را با همکاری گالری ماکسول سانفرانسیسکو تشکیل داده

خیابان فخررازی مقابل دانشگاه تهران ساعت بازدید ۱۷ تا ۲۰
این نمایشگاه تا ۲ آذر ادامه خواهد داشت

آثار بهجت صدر، کامران کاتوزیان، محسن وزیری و چنگیزورامینی

در گالری کرته خیابان وزراء شماره ۱۵۵ ساعت ۱۶ تا ۱۹۳۰

نقاشی های مسعود مهرابی

گالری شیخ: خیابان پخارست خیابان هشتم شماره ۳۳ ساعت ۱۷ تا ۲۰

نقاشیهای فرهاد استوانی

گالری لیتو: خیابان ابان جنوبی شماره ۳ ساعت بازدید ۱۵ تا ۱۹

نقاشی های ناصر عصار

نگارخانه زند: خیابان محمد رضا شاه کوچه چکاوه ساعت بازدید: ۱۷ الی ۲۰

نقاشی حسین رسائل

گالری تهران: خیابان عباس آباد چهارراه قصر شماره ۹ ساعت بازدید: ۱۰تا۱۹

نقاشی حجت شکیبا

گالری سیحون: خیابان عباس آباد خیابان وزراه کوچه چهارم ساعت بازدید: ۱۰ تا ۱۳، ۱۶ تا ۲۰

شعروسخنرانی

بررسی موقعیت کنونی تئاتر در ایران

موضوع سخنرانی سعید سلطانپور شاعر و نمایشنامه نویس ـ دردانشگاه صنعتی آریامهر

شاعر دراین شب احتمالا چند قطعه از تازه‌ترین اشعار خود را نیز خواهد خواند سه شنبه ۲۴ آبان ساعت ۱۸

شاعران و نویسندگان معاصر در تالار نقش

از ۱۸ آبان، بمدت ۷ شب
محمد ـ زهری ـ حسن صدر ـ کیومرث منشی‌زاده ـ نصرت رحمانی ـ داریوش آشوری ـ محمد حقوقی ـ بهرام بیضائی ـ ناصر تقوایی ـ احمد کسیلا.

موزه

* موزه ایران باستان: خیابان قوام السلطنه خیابان پرفسور روئین ساعت بازدید ۹ تا ۱۳ و ۱۵ تا ۱۸، دوشنبه ها و بعد از ظهر جمعه موزه تعطیل است.
* موزه جواهرات سلطنتی: خیابان فردوسی. ساختمان بانک مرکزی ساعت باز دید از ۱۵.۳۰ تا ۱۸ جمعه ها تعطیل است.
* موزه شهداء: میدان شهداء ساعت باز دید ۹ تا ۱۶ بدون تعطیل
موزه سلسله پهلوی
کاخ مرمر ساعت بازدید ۹تا۴ بعدازظهر پنجشنبه ها تعطیل است.
* موزه نگارستان: تقاطع خیابان سبه و کاخ ساعت بازدید ۱۰ تا ۱۸ شنبه تعطیل است.
* موزه مردم شناسی: میدان ارک ساعت بازدید ۹ تا ۱۶ جمعه ها تعطیل است.
* موزه ملک: بازار بین الحرمین ساعت بازدید ۳۰ ـ ۸ تا ۱۲ جمعه ها تعطیل است.
* مرکز فرهنگی و هنری رضا عباسی: خیابان کوروش کبیر سید خندان ساعت بازدید ۱۵ تا ۱۹ بدون تعطیل
* موزه صبا: خیابان ظهیر الاسلام ساعت ۹ تا ۱۶ پنج شنبه و جمعه عصر تعطیل است.
* موزه هنر های ملی: میدان بهارستان ساختمان مرکزی وزارت فرهنگ و هنر ساعت بازدید ۹ تا ۱۶ پنج شنبه ها تعطیل است.
* موزه هنر های معاصر: پارک فرح ساعت بازدید ۱۱ تا ۲۰ بدون تعطیل
* موزه کاخ گلستان: میدان ارک ساعت بازدید ۹ تا ۱۶ جمعه ها تعطیل است.

فال فردای شما

حمل ـ داشتن ایمان واقعی باعث موفقیت شمادرکار خواهد شد.

ثور ـ در فکر ایجاد تحول تازه‌ای در محیط کار هستید قدری در این مورد تامل کنید.

جوزا ـ در انتخاب دوست جانب احتیاط را از دست ندهید به نفع شماست.

سرطان ـ با کار تازه که شروع کرده‌اید، توجه بعضی ها را جلب خواهید کرد مواظب باشید.

اسد ـ اطمینان داشته باشید با تلاش بیشتر به آنچه که آرزو دارید خواهید رسید. نامه فرستادن نیکوست.

سنبله ـ با کسانی که در آینده‌تان نقش مهمی خواهند داشت، بهتر رفتار کنید. نیک است انتخاب شغل و ورود به خانه نو.

میزان ـ شک و دودلی را کنار بگذارید و صریح وقاطع تصمیم بگیرید.

عقرب ـ ازنظر شغلی وضع بهتری در انتظارتان است. نامه‌ای دریافت میکنید.

قوس ـ درمحل کار منتظر یک تحول تازه هستید کمی واقع بین تر باشید.

جدی ـ با دوستان تازه‌ای آشنا میشوید. مشکلتان برطرف میشود.

دلو ـ کمی خسته هستید و به استراحت احتیاج دارید مسافرت برای شما مفید است.

حوت ـ به دیگران اجازه ندهید که در مسائل خصوصی شما دخالت بیجا کنند.

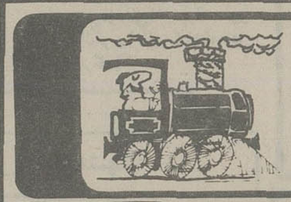

برنامه حرکت قطارهای مسافربری

مسیر عبور	نوع قطار	حرکت از تهران	ورود به مقصد	ساعت مراجعت	ورود به تهران
تهران خرمشهر	سریع‌السیر	۱۶/۳۵	۹۰۲۵	۱۷/۱۰	۱۰/۳۰
	عادی	۱۱/۰۰	۶/۱۰	۱۱/۱۵	۶/۲۰
	اکسپرس	۱۵/۳۰	۸/۰۰	۱۵/۰۰	۸/۰۵
تهران مشهد	توربوترن	۷/۱۵	۱۷/۰۵	۷/۰۰	۱۷/۰۰
	سریع‌السیر	۱۹/۱۵	۹/۵۵	۱۴/۰۵	۵/۵۰
	عادی	۱۳/۱۵	۷/۳۵	۲۱/۴۰	۱۶/۴۵
	اکسپرس	۱۷/۱۰	۸/۰۵	۱۵/۰۰	۷/۰۵
تهران تبریز	سریع‌السیر	۱۸/۰۰	۸/۰۰	۲۰/۳۰	۱۰/۴۰
	عادی مراغه	۲۰/۰۰	۹/۲۰	۱۵/۴۵	۵/۵۰
تهران اصفهان	سریع‌السیر	۲۱/۱۵	۶/۲۰	۲۱/۰۰	۶/۵۵
تهران کرمان	سریع‌السیر	۱۵/۰۰	۸/۴۰	۱۵/۳۰	۹/۲۵
تهران گرگان	عادی	۶/۰۰	۱۷/۳۰	۷/۰۰	۱۸/۵۰
	سریع‌السیر	۲۱/۴۵	۸/۱۵	۱۹/۴۵	۶/۳۰
تهران مسکو	سریع‌السیر	روزهای چهارشنبه ۱۸/۰۰	روزهای یکشنبه (بوقت مسکو) ۱۰/۳۵	روزهای شنبه (بوقت مسکو) ۱۷/۳۵	روزهای چهارشنبه ۱۰/۴۰
تهران استانبول	سریع‌السیر	روزهای پنجشنبه ۹/۰۰	روزهای یکشنبه (بوقت استانبول) ۷/۴۳	روزهای چهارشنبه (بوقت استانبول) ۱۷/۴۵	روزهای شنبه ۲۲/۲۵

رانندگرامی
توقف درسطح جاده اسفالت مثل آنست که کسی درمسیر سیل بایستد و بعد از سیل گلگی کند که چرا او را با خود برده، شما با سیل نروید و بهنگام توقفهای ضروری فقط درشانه خاکی جاده توقف کنید.

چرا فنلاندیها هرروزحمام سونا می‌گیرند!
حمام سونا برای آنها یعنی آرامش، سلامتی، شادابی، زیبائی
با اینکه منزل شما کوچک است متخصصین ما حمام سونای خوبی برای شما نصب میکنند
سونا: برای ویلاها، هتل‌ها و سالنهای زیبائی

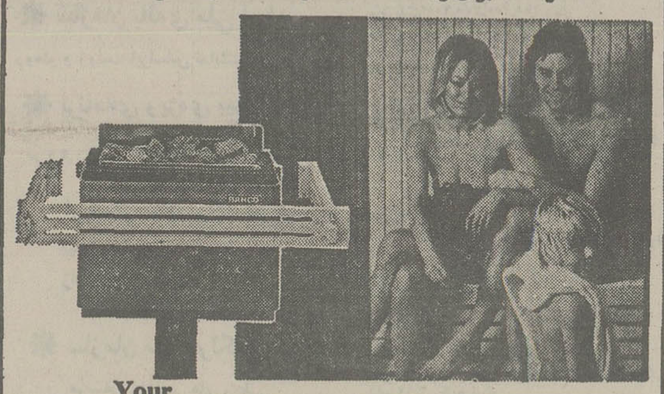

از هم اکنون برای تهیه و نصب بهترین نوع تاسیسات استخر فیلتراسیون، پروژکتور، پله استخر، دایو و سرسره با شرکت ایران اکتیو تماس بگیرید.
Your Bahco Sauna
A-174
«ایران اکتیو»
دوراهی یوسف آباد نبش محمدرضا شاه شماره ۱ تلفن: ۸-۶۲۴۶۰۷

گروه فرهنگی مرجان
برای داوطلبان ششم ریاضی وطبیعی
درمحل دبیرستان دختران مرجان
کلاسهای تك درس دایر مینماید.
ثبت نام همه روزه از ساعت پنج بعدازظهر
نشانی: میدان کاخ، خیابان ابتهاج، دبیرستان دختران مرجان
تلفن: ۶۵۲۰۳۸ ـ ۶۵۶۷۷۰

ساسوله
متخصصین ساسوله مشاور وراهنمای شما میباشند تلفن ۶۵۱۸۱۴
آنانکه معتقد به تکنیک برتر و محاسبات فنی دقیق‌تر و کالای ارزانتر هستند از سالنهای پیش ساخته مارک ساسوله مخصوص کارخانجات انبارو مرغداری استفاده مینمایند.

دنیای ورزش شنبه‌ها منتشر میشود

جدول

ویژه ۹۷۸۷ شماره عادی ۱۲.۵۹

افقی:

۱ـ به تیرچک روبی کشته شد واسرار قتل کندی را با خود به گور برد ۲ـ سیکی در شعر وشاعری ـ نوعی مار که ادم میبلعد ـ بزرگتر وبرومندتر ۳ـ پایه وبنیان ـ عاشقی را چنین خوانده اند ـ همان پدر است ۴ـ از کاخهای زیبای ایران ـ مطلبی را به ذهن کسی انداختن ـ همیشگی ۵ـ کلمه خطاب ـ از ضمایر عربی ـ مرضی که شبهش هم آمد ـ پدر بزرگ ۶ـ کشیشان بکمر میبندند ـ حرفی در زمان انجام ندادن کاری ـ کارش دادن درس است ۷ـ ضمیری در زبان انگلیسی ـ پرچم ـ جستزاز تهمت ۸ـ زبانی در کشوری آسیایی ـ پولی در بساطندارد ـ محاکمه اش از محاکمات پرسروصدا بود ۹ـ از نقاشان بنام اروپایی که سالها عمر خود را در سفر افریقا گذراند ـ ناامیدی ـ اسب در لفظ ترکی ۱۰ـ نوعی ماشین باربر است ـ حکومت زمان جنگ فرانسه ـ ستوده شده ۱۱ـ پارچه ایست ـ حد فاصل بین دو کشور ـ میخ چوبی ـ آقا وسرور ۱۲ـ میوه قابل خوردن ـ زمین هموار ـ اندوه وناراحتی ۱۳ـ خوشحالی ـ شبهای عرب ـ علامت مفعول صریح ۱۴ـ همان برادر استوانسو ـ به کفش رونق میدهد ۱۵ـ برای تولید برق قوی بکار میرود.

عمودی:

۱ـ بسیار خوشحش کننده است رزگاهی به نفس مربوط میشود ـ از انواع غذای از خارج امده ۲ـ راهی که نفس نمیخواهد ـ اشک چشم ۳ـ حرف تمسخر ـ برای جلوگیری از پیشروی دشمن مینهند ـ پهلوان معروف بزدل که کارهای با مزه ای از انجام میداد ۴ـ زشت تر ـ ولگردی پیشه کرده اند ـ برقرار وابادا ۵ـ نوعی لباس است ـ یقه سفت وسخت ـ گهواره ۶ـ خراب شده ـ میوه ایکه باب طبع شغال است ـ نمدزین اسب ۷ـ در مصب رودخانه تشکیل میشود ـ گوشواره ـ پرخور ۸ـ اسب دورنگ ـ عملی برای رفع درد موضعی ـ هزارهای عرب ۹ـ نور اندک ـ از بنا در ساحل دریای سیاه ـ مربوط به روز عرب است ۱۰ـ حرفی است ـ در اتومبیل تر ان بکار رفته ـ بزرگ جثه وقوی هیکل ۱۱ـ حرف شره ـ کوهی در آسیا ـ ورق، نازک در آزمایشگاه ۱۲ـ روشنائی چراغ ـ از برپا کردنی ها ـ سنگ ملق ۱۳ـ کمتر کسی طاقت آنرا دارد و تهعملش میکند ـ پره فوج ـ واحد مسابقه تنیس ۱۴ـ جوشهای زیر بدن ـ وکیل عمومی ۱۵ـ از علمای اقتصاد اسکاتلند ـ جرات شهامتش زیاد است.

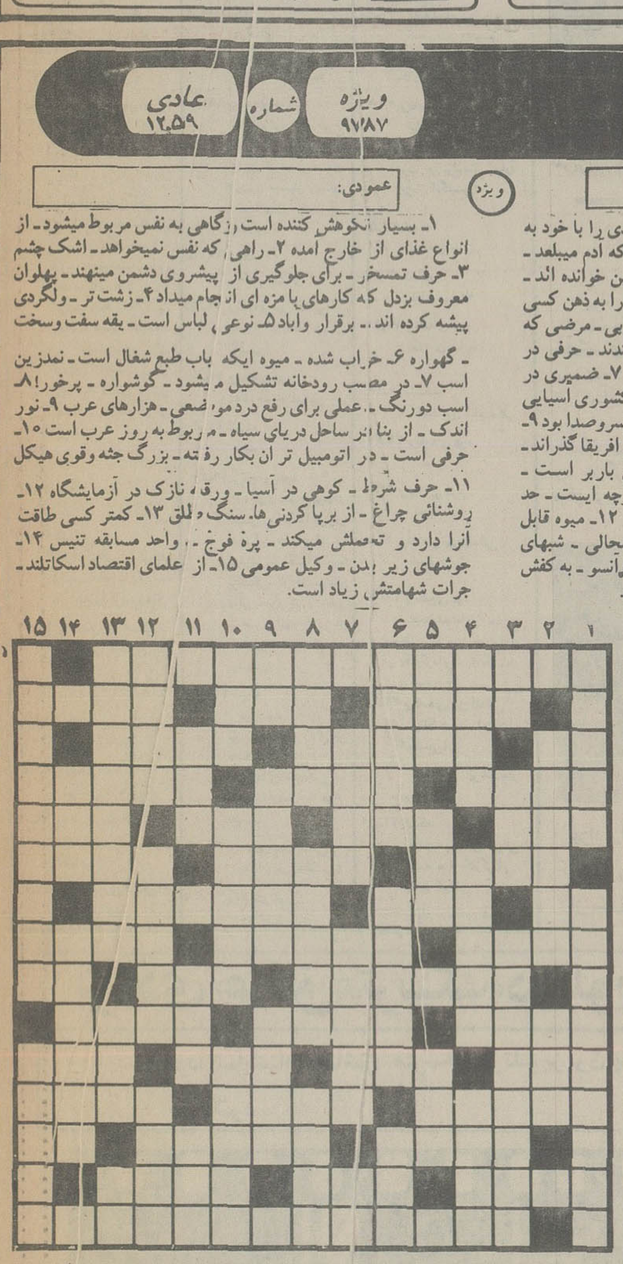

حل جدول های شماره قبل

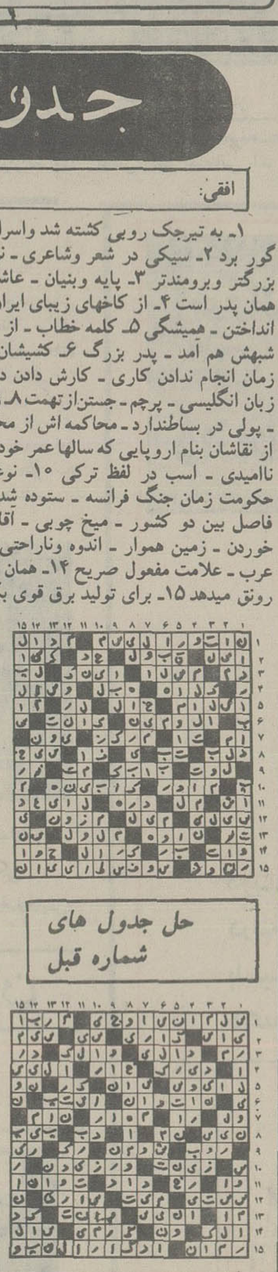

عادی

افقی:

۱ ـ معروفترین اثر الکساندر دوماپدر ۲ ـ حتما کتابی تألیف کرده ـ فعلی است ـ پسر در لفظ گیلانی ۳ ـ ضمیر جمع ـ از جانب مبتکر ارائه میشود ـ شهری در ایران ۴ ـ شکوه و جلال ـ شهری در ایران ـ زمانی آقایان بسر می بستند ۵ ـ کشتی جنگی ـ حرفی در زبان یونانی ـ تنها ـ آنسو ۶ ـ از انواع پارچه نفیس است ـ سیاه وضایع شده ـ اصلاح خرابی کردن ۷ ـ ویتامینی است ـ گندم خورد و از بهشت رانده شد ـ مهارت در کار ۸ ـ میوه اکنون ـ در سردی ان شک نیست ـ قانون چنگیز مغول ۹ ـ بلند آوازه و معروف ـ خجستگی ـ ترمز چهار پا ۱۰ ـ قسمتی از قطار ـ پارچه‌ای بود و مغشوش شد ـ چشمانی که خاطر خواه زیاد دارد ۱۱ ـ اشنا به تمدن نیست ـ به تن اسب می کشند ـ گاهی از زیبائی نیکوتر است ـ حرف شگفت زده ۱۲ ـ ماندنی ـ کارش زدن پنبه است ـ هدف و آرمان ۱۳ ـ خاندان و دودمان ـ کاشف اشعه مجهول ـ شکوه از جدائیها دارد ۱۴ ـ بازار که چنین باشد بازاری سرحال است ـ در حمام به کار اید ـ قسمتی از دندان ۱۵ ـ با ان مواد منفجره درست می کنند.

عمودی:

۱ ـ شهر زیره ـ شاه عباس برای رفاه حال مسافران میساخت ۲ ـ پالایشگاهش اسیر حریق شد ـ درس نخوانده ۳ ـ مایه اصلی اهنگ ـ جواب (های) ـ کشوری در اروپا ۴ ـ کاملا جای فرش را نگرفت ـ شاعر در لطافت طبعش خلاف ندیده ـ همان همشیره است ۵ ـ خویشاوندی ـ حرکت هوا ـ از کشورهای افریقائی ۶ ـ در اصطلاح ارتش سربازان را اگویند ـ خدشه‌دار ـ رودخانه‌ای در آلمان ۷ ـ سراز زمین بیرون می اورد ـ از درختان سایه گستر ـ ضمیر مفرد ۸ ـ از معروفترین اهنگران است ـ دوشیزه و دست نخورده ـ تاخیر ۹ ـ عرق نیشکر ـ کارمند طالب انست ـ بسیار منت گذارنده ۱۰ ـ چین و چروک پوست بدن ـ کوچکترین است و نقطه مقابل مهمتری ـ تهمت زننده ۱۱ ـ صف و قطار ـ خود بونیدنش نیکوست ـ سفیدش احترام دیگری دارد ۱۲ ـ ایوان ـ معروفترین شهر عربی ـ معمولا باید زیبا باشد تا در دل آقای رئیس جا خوش کند ۱۳ ـ دریاچه‌ای در افریقا ـ شهری در ایران ـ همه را شامل شود ۱۴ ـ بهشتی که شداد ساخته ـ از نواحی اصفهان ۱۵ ـ همان ازمایشگاه است ـ کیسه چرمی

امروز و فردا در تلویزیون ببینید

دوشنبه

شبکه اول

۱۷/۰۰ اخبار
۱۷/۰۵ کودکان: کتاب فانتاستیکا ـ بچه ها بچه ها کابوی ها
۱۸/۱۵ موجوداتی شبیه ما «ژیبون ها»
۱۹/۰۰ داستان ما
۱۹/۱۵ اخبار ورزشی
۱۹/۳۰ دانش
۲۰/۰۰ عکاس باشی ـ قسمت سوم
۲۰/۳۰ اخبار
۲۰/۵۰ مجله خبری
۷۱/۱۵ آقای مربوطه
۲۱/۲۰ کمیسیون شاهنشاهی
۲۲/۳۰ سینمای دوشنبه شب فیلم ایرانی «تشنه ها» کارگردان فرخ ساجدی
۲۳/۳۰ اخبار

رادیو تلویزیون دوم

۱۸/۳۰ـ اسلاید + موزیک
۱۹/۰۰ـ اخبار
۱۹/۱۰ـ داستانهای قشنگ
۱۹/۲۵ـ فیلم مستند ایرانی: شهداد
۱۹/۵۰ـ ره آورد (مجله علمی و اجتماعی)
۲۰/۲۰ـ درمحافل
۲۰/۳۰ـ داراوندار «قسمت هفتم» کارگردان: دیوید گرین با شرکت: پیتر اشتراوس
۲۱/۲۰ـ هفته کتاب
۲۱/۳۰ـ اخبار
۲۲/۰۰ـ لحظه
۲۲/۰۵ـ فستیوال فیلمهای برگمان «فریادها و نجواها» با شرکت: لیو اولن ـ بیبی آندرسون در پایان ـ درودی، سرودی و بدرود

سه‌شنبه

شبکه اول

۱۷/۰۰ اخبار
۱۷/۰۵ کودکان: کتاب کارتون هانتر ـ مزرعه سبز خانواده هالیدی ـ
۱۸/ برنامه از شهرستانهای گیاه پاپاور (رضاییه)
۱۸/۴۵ اتومبیل
۱۹/۰۰ دراستان ما
۱۹/۱۵ اخبار ورزشی
۱۹/۳۰ همه جای ایران سرای من است
۲۰/۰۰ خانه پربرکت «دعوت دوستانه نبود»
۲۰/۳۰ اخبار
۲۰/۵۰ مجله خبری
۲۱/۲۰ آقای مربوطه
۲۱/۳۰ تاتر «عاشق مترسک»
۲۳/۰۰ اخبار

رادیو تلویزیون دوم

۱۸/۳۰ـ اسلاید + موزیک
۱۹/۰۰ـ اخبار
۱۹/۱۰ـ الری کوئین با شرکت: جیم هاتن ـ دیویدوین
۲۰/۰۰ـ ۲+۲ برنامه‌ای از پرویز کاردان
۲۰/۵۰ـ هفت گنبد
۲۱/۳۰ـ هفته کتاب
۲۱/۳۰ـ اخبار
۲۲/۰۰ـ اپرای کارمن اثر: ژرژ بیزه ارکستر فیلارمونیک وین رهبر و کارگردان: هربرت فن کارایان درپایان ـ درودی سرودی و بدرود

باردیگر درباره فردوسی، ابرمردشعر پارسی

فردوسی‌شناسان درهرمزگان

۲۲ نفر ازاساتید دانشگاه ودانشمندان طی ۴ روز درباره جنبه های مختلف شاهنامه سخنرانی خواهند کرد

در چهارچوب دهمین جشن فرهنگ و هنر نخستین هفته شاهنامه با شرکت ۳۲ تن از دانشمندان و استادان دانشگاههای تهران، تبریز، مشهد و اصفهان بمدت ۴ روز از ۲۳ تا ۲۶ آبانماه در استان هرمزگان برگزار میشود. در این اجتماع علمی که بکوشش بنیاد شاهنامه فردوسی ترتیب مییابد ۲۲ سخنران پیرامون مسائل شاهنامه سخنرانی خواهند کرد سخنرانان عبارتند از: دکتر غلامعلی رعدی آذرخشی (شاهنامه و جوانان) احمد اقتداری (شاهنامه در جنوب ایران) سیدابوالقاسم انجوی شیرازی (رابطه ملیت و مذهب در شاهنامه) دکتر مهرداد بهار (کنگ دژ و ارتباط آن با سیاوش گرد) دکتر محمد دبیرسیاقی (الات جنگ در شاهنامه) دکتر علی اکبر جعفری

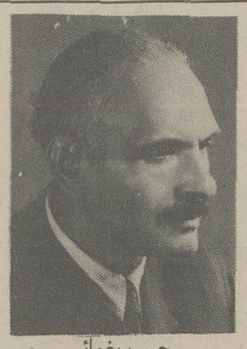

حبیب یغمائی

(ایران شاهنامه) یحیی ذکاء (شاهنامه و باستانشناسی) دکتر عباس زریاب خویی (چگونه یک افسانه یونانی در شاهنامه راه یافت) دکتر ضیاءالدین سجادی (شاهنامه در تاریخ جهانگشا)

دکتر بهمن سرکاراتی (بنیان اساطیر حماسه ملی ایران) دکتر محمد سیاسی (شاهنامه و پزشکی) دکتر شاهپور شهبازی (خلاصه خداینامه در یک سند کهن یونانی) خانم بدرالزمان قریب (رستم در روایات سعدی) استاد محیط طباطبائی (آخر شاهنامه) مهدی قریب (اسطوره آتش) دکتر جلال متینی (فردوسی در هاله‌ای از افسانه ها) محمدمختاری (سیمرغ در اساطیر و حماسه) دکتر ماهیار نوابی (واژه های کهن شاهنامه) دکتر نورانی وصال (ستایش فردوسی در سخن شاعران) دکتر احسان یارشاطر (گسترش حماسه شرقی ایران در سایر نواحی ایران) حبیب یغمائی (هنرداستان پردازی فردوسی) و پرفسور ابراهیم الگون (تاثیر شاهنامه در ادبیات ترک)

اولین فیلم بلند سینمایی، تولید مرکز تلویزیون مشهد

طرحی برای پایان

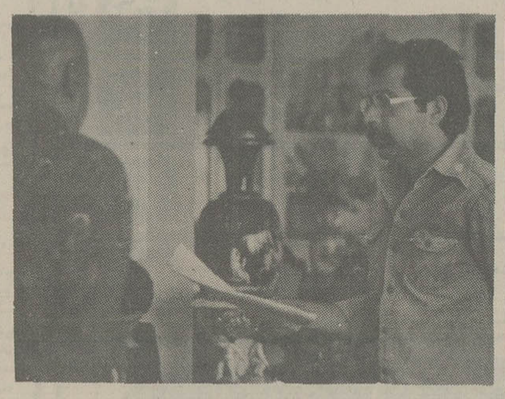

ناصر صادقی هنگام راهنمایی بازیگران

اخیرا در مرکز تولید تلویزیون مشهد در جوار فعالیت های دیگر و تهیه برنامه های محلی، فیلم سینمایی بلند مدتی نیز در این مرکز تهیه شده. این فیلم که «طرحی برای پایان» نام دارد توسط ناصر صادقی بر اساس داستانی نوشته‌ی احمد مسروری کارگردانی شده است. ناصر صادقی فارغ‌التحصیل مدرسه‌ی عالی تلویزیون سینما می باشد و این اولین تجربه سینمایی وی در زمینه فیلمهای بلند داستانی است. پیش از این فیلمساز فوق برای قسمت پژوهش تلویزیون فیلم مستندی بنام «شوش» ساخته است. فیلم سینمایی «طرحی برای پایان» احتمالا از طریق برنامه «شبکه» نمایش داده میشود. این فیلم توسط احمد مسروری فیلمبرداری شده است ساختن اینگونه فیلمها اگر در جهت مثبتی ادامه یابد می تواند به شناساندن چهره های با استعداد محلی کمک کند.

غربت

بهزاد فراهانی که چندی پیش نمایشنامه «کوچ» را در تالار مولوی دانشگاه تهران اجرا کرد، بزودی نمایشنامه دیگری را با نام «غربت» که تکمیل کننده نمایش «کوچ» است در تالار هنرهای زیبای دانشگاه تهران بروی صحنه خواهد برد. بازیگران نمایشنامه «غربت» همان گروه تئاتر کوچ هستند.

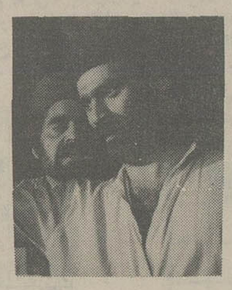

بهزاد فراهانی در نمایشنامه سنگ و سرنا یکی از نخستین نمایشنامه هایش.

جدول زیر برپایه ساعت پخش برنامه‌های سه گانه تلویزیون تنظیم شده و خوانندگان گرامی می توانند از روی ساعت پخش، برنامه‌های دلخواه خود را انتخاب کنند

دوشنبه ۲۳ آبان ماه،

۱۵.۵۵ برنامه‌ی بین المللی اعلام برنامه (برنامه (بزبان انگلیسی)
۱۶.۰۰ برنامه‌ی بین المللی خلاصه‌ی اخبار (بزبان انگلیسی)
۱۶.۰۵ برنامه‌ی بین المللی ماشین خارق العاده (بزبان انگلیسی)
۱۶.۳۰ برنامه‌ی بین المللی خیابان سه سامی (بزبان انگلیسی) ـ دراین مجموعه بازبانی ساده و بیانی تصویری به آموزش زبان انگلیسی پرداخته میشود. هرچند این مجموعه برای کودکان انگلیسی زبان تهیه شده ولی قابل استفاده‌ی کودک ایرانی نیز هست.
۱۷.۰۰ شبکه اخبار
۱۷.۰۵ شبکه برنامه‌ی کودکان (کتاب، فانتا ستیکا، بچه ها، بچه ها کابوی ها)
۱۷.۳۰ برنامه‌ی بین المللی مردمان فردا (بزبان انگلیسی)
۱۸.۱۵ شبکه موجوداتی شبیه ما
۱۸.۳۰ برنامه‌ی دوم موسیقی و تصویر
۱۸.۳۰ برنامه‌ی بین المللی اخبار (بزبان انگلیسی)
۱۹.۰۰ برنامه‌ی بین المللی اوقات خوش

۱۹.۰۰ برنامه‌ی دوم اخبار
۱۹.۱۰ شبکه دراستان ما ـ تحت این عنوان خبرهای استان مرکزی پخش میشود
۱۹.۱۰ برنامه‌ی دوم ماجرای جرج واشنگتن و بادکنک سواری از مجموعه‌ی کارتون بسیار زیبای داستانهای قشنگ پرفسور
۱۹.۱۵ شبکه اخبار ورزشی
۱۹.۲۵ برنامه‌ی بین المللی اسرار دریاها (بزبان انگلیسی)
۱۹.۲۵ برنامه‌ی دوم فیلم مستند ایرانی
۱۹.۳۰ شبکه دانش
۱۹.۵۰ برنامه‌ی دوم ره آورد ـ درمجموعه‌ی علمی و اجتماعی ره آورد این هفته ابتدا گزارشی از یک آکواریوم پزشکی که دانشمندان درآن به پرورش و تحقیق پیرامون انهدام آبزیان مشغول هستند نشان داده میشود.
۲۰.۰۰ شبکه قسمت سوم از مجموعه‌ی ایرانی «عکاسباشی» بکارگردانی: خواجویی و فیلمبرداری فرح مجیدی.
۲۰.۱۵ برنامه‌ی بین المللی رودا (بزبان انگلیسی)
۲۰.۲۰ برنامه‌ی دوم درمحافل

۲۰.۳۰ شبکه اخبار
۲۰.۳۰ برنامه‌ی دوم قسمت هفتم از مجموعه‌ی «داراوندار» بکارگردانی: دیوید گرین
۲۰.۴۰ برنامه‌ی بین المللی فیلم سینمایی «گربه و قناری» با شرکت: بوب هوپ و پولت گدارد (بزبان انگلیسی)
۲۰.۵۰ شبکه مجله‌ی خبری
۲۱.۱۵ شبکه آقای مربوطه
۲۱.۲۰ برنامه‌ی دوم هفته‌ی کتاب
۲۱.۲۰ شبکه کمیسیون شاهنشاهی
۲۱.۳۰ برنامه‌ی دوم اخبار
۲۲.۰ برنامه‌ی دوم لحظه
۲۲.۰ برنامه‌ی بین المللی اخبار
۲۲.۰۵ برنامه‌ی دوم فیلم سینمایی: «فریادها و نجواها» بکارگردانی: اینگمار برگمن
۲۲.۱۵ برنامه‌ی بین المللی برانک (بزبان انگلیسی)
پایان برنامه‌ی بین المللی
۲۲.۵۰ شبکه فیلم سینمایی ایرانی «تشنه ها» بکارگردانی: محمود کوشان
پایان برنامه‌ی شبکه

بزودی «عاشق مترسک» در تلویزیون

فردا نمایشنامه عاشق مترسک ازتلویزیون پخش نمی شود

محمد علی کشاورز — جمشید مشایخی — فخری خوروش

با اینکه در برنامه‌ی «شبکه» سه شنبه بیست و چهارم آبانماه تلویزیون از طرف این سازمان اعلام شده نمایشنامه‌ی عاشق مترسک پخش میشود احتمالا با افزایش زمان برنامه‌ی کمیسیون شاهنشاهی این تئاتر پخش نخواهد شد.

نمایشنامه‌ی عاشق مترسک بکارگردانی جعفر والی. در تلویزیون یک توسط محمود محمد یوسف ضبط شده است. در این نمایش فخری خوروش، محمد علی کشاورز، جمشید مشایخی، نبی پور و حیدری بازی دارند و این نمایشنامه بزودی از برنامه‌ی شبکه پخش خواهد شد.

هم اکنون از جعفر والی نمایشنامه‌ای بر اساس نوشته‌ی منوچهر رادین با نام «یک نمایش طولانی». در تئاتر بیست و پنج شهریور اجرا میشود.

فیلم سینمایی ایرانی

لیلا فروهر هنرپیشه‌ی فیلم تشنه‌ها

امشب ساعت ۲۲.۵۰ تلویزیون یک فیلم سینمایی ایرانی «تشنه‌ها» را نمایش میدهد. این فیلم در استودیو پارسفیلم توسط محمود کوشان فیلمبردار این استودیو ساخته شده است. تلویزیون ملی ایران درپی استقبال از نمایش سه فیلم ایرانی: که در سال پیش بنمایش گذارد اقدام به خرید چندین فیلم ایرانی کرده است که در طول امسال نمایش داده خواهد شد.

«تشنه‌ها» اولین فیلم از ایران می‌باشد که بنمایش گذاشته میشود. این فیلم متاسفانه درره‌ی آثار تجاری و مبتذل سینمای فارسی قرار دارد و نمایشش در تلویزیون برغم اینکه هدف سرگرم ساختن تماشاگر است، کار درستی نیست.

در فیلم تشنه‌ها به بهانه‌ی بررسی زندگی جوانان داستانی ابکی و سوزناک نوشته شده و روی نوار ضبط شده است.

و این بهانه‌گری توانسته به فیلم ابعادی دیگر ببخشد و فیلم را متمایز از دیگر ساخته‌های سینمای فارسی بکند در دست کارگردان فیلم مدل به فیلمی شبه هندی و سوزناک شده است. این فیلم در چنین صورتی بر غم داشتن فصل مستقل آموزشی مرکز ترک اعتیاد که میتواند جداگانه بنمایش گذاشته شود بهیچ صورت فیلمی آموزنده برای تماشاگر نیست و نمایشش در تلویزیون در جوار فیلمهای خوب سینمایی خارجی نمی تواند اقدام مناسبی باشد و همانطور که دیروز عنوان کردیم فیلمهای خوبی در سینمای ایران ساخته شده که نمایش آنها می تواند به شناساندن سینمای ما کمک کند. جالب توجه است که در این ساعت تلویزیون ۲ یکی از شاهکارهای سینما «فریادها و نجواها» اثر اینگمار برگمن را نمایش میدهد. تماشاگران تلویزیون اگر در این ساعت تماشای فیلم «فریادها و نجواها» را در تلویزیون ۲ بر این فیلم ایرانی ترجیح دهند به نفعشان خواهد بود.

جشنواره جهانی فیلم تهران در رادیو ۲

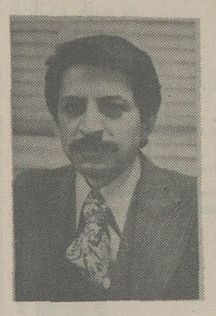

جمشید گرگین

از دوشنبه بیست و سوم آبانماه بخشی از برنامه عصرانه رادیو ۲ که از هفته پیش شکل تازه‌ای یافته است، به رویدادهای ششمین جشنواره جهانی فیلم تهران اختصاص می یابد. در این برنامه که تهیه کننده و مجری آن جمشید گرگین برنامه ساز تلویزیون ملی ایران است با برگزار کنندگان، میهمانان، هیئت داوران، فیلمسازان، منتقدین و تماشاگران گفتگوهائی انجام می گیرد و بهمراه خلاصه‌ای از داستان فیلمهای مهم جشنواره موسیقی این فیلمها نیز پخش خواهد شد.

ساعت پخش این برنامه ۵/۳۰ الی ۶ بعد از ظهر است.

کاشی
جدید ۲۰×۲۰ ایرانا
مناسبترین پوشش برای کف و دیوار
با استحکام فوق العاده
برخوردار از زیباترین طرحهای کاشی در جهان
دوام کاشی جدید ۲۰×۲۰ ایرانا ابدی است

فروش مستقیم از انبار
موکت نمدی ـ کبریتی و ماهوتی آلمانی
جزئی و کلی
تلفن ۸۳۰۵۴۶ ـ ۹۴۲۵۰۷ ـ ۸۳۴۳۰۲

تالار رودکی
آذر ۲۵۳۶

* سازمان باله‌ی ملی ایران
رومئو و ژولیت (براساس نمایشنامه‌ی شکسپیر)
بهای بلیت ۴۰۰ـ۳۰۰ـ۲۰۰ـ۱۰۰ ریال
برای دانشجویان و دانش آموزان ۲۰۰ـ۱۵۰ـ۱۰۰ـ۵۰ ریال
پنجشنبه ۳ آذر، ۵٪ بعدازظهر
جمعه ۴ آذر، ۱۲ بامداد

* برنامه‌ی ویژه‌ی بین المللی
گروه رقص های محلی اردن
بهای بلیت ۴۰۰ـ۳۰۰ـ۲۰۰ـ۱۰۰ ریال
برای دانشجویان و دانش آموزان ۲۰۰ـ۱۵۰ـ۱۰۰ـ۵۰ ریال
دوشنبه ۷ آذر، ۸ بعدازظهر

ارکستر سنفونیک تهران
پیترشروت نر رهبر
ژان فوندا پیانو
بهای بلیت ۳۰۰ـ۲۰۰ـ۱۰۰ ریال (برای دانشجویان و دانش آموزان نیم بها)
چهارشنبه ۹ آذر، ۸ بعدازظهر
پنجشنبه ۱۰ آذر، ۵٪ بعدازظهر

* سازمان ملی فولکلور ایران
موسیقی و رقص های محلی
بهای بلیت ۴۰۰ـ۳۰۰ـ۲۰۰ـ۱۰۰ ریال
برای دانشجویان و دانش آموزان ۲۰۰ـ۱۵۰ـ۱۰۰ـ۵۰ ریال
شنبه ۱۲ آذر، ۸ بعدازظهر

* موسیقی ایرانی (شب صبا)
بهای بلیت ۴۰۰ـ۳۰۰ـ۲۰۰ـ۱۰۰ ریال
برای دانشجویان و دانش آموزان ۲۰۰ـ۱۵۰ـ۱۰۰ـ۵۰ ریال
یکشنبه ۱۳ آذر، ۸ بعدازظهر

* رسیتال آواز
شاکه ماکاریان سوپرانو
گریزلداپونسه دلئون گیتار
بهای بلیت ۱۰۰ ریال
دوشنبه ۱۴ آذر، ۸ بعدازظهر (تالار کوچک)

* رسیتال پیانو
به وسیله‌ی تانیاآشوت
بهای بلیت ۳۰۰ـ۲۰۰ـ۱۰۰ (برای دانشجویان و دانش آموزان نیم بها)
جمعه ۱۸ آذر، ۸ بعدازظهر

* اپرای فالستاف
موسیقی جوزپه وردی
بهای بلیت ۴۰۰ـ۳۰۰ـ۲۰۰ـ۱۰۰ ریال
برای دانشجویان و دانش آموزان ۲۰۰ـ۱۵۰ـ۱۰۰ـ۵۰ ریال
شنبه ۱۹ آذر، ۸ بعدازظهر
دوشنبه ۲۱ آذر، ۸ بعدازظهر
سه شنبه ۲۲ آذر، ۸ بعدازظهر

* برنامه‌ی ویژه
به مناسبت روزنجات آذربایجان
بهای بلیت ۴۰۰ـ۳۰۰ـ۲۰۰ـ۱۰۰ ریال
برای دانشجویان و دانش آموزان ۲۰۰ـ۱۵۰ـ۱۰۰ـ۵۰ ریال
یکشنبه ۲۰ آذر، ۸ بعدازظهر

* ارکستر سنفونیک تهران
بهای بلیت ۳۰۰ـ۲۰۰ـ۱۰۰ ریال (برای دانشجویان و دانش آموزان نیم بها)
چهارشنبه ۲۳ آذر، ۸ بعدازظهر
پنجشنبه ۲۴ آذر، ۵٪ بعدازظهر
فرهاد مشکوة رهبر
ژرژمارديروسيان ويلن

* رسیتال کلارینت
هوشنگ بستان سیر کلارینت
فرمان بهبود پیانو
بهای بلیت ۱۵۰ ریال
یکشنبه ۱۷ آذر، ۸ بعدازظهر (تالار کوچک)

* فروش بلیت از چهارشنبه ۲۵ آبان آغاز می شود
* ساعات کارگیشه: ۸ صبح تا ۸ بعدازظهر
از دانشجویان و دانش آموزان تقاضا می شود هنگام ورود به تالار کارت تحصیلی خود را دردست داشته باشند
بلیت های نیم بها پس گرفته و تعویض نمی شود.

رستوران تالار رودکی از ساعت ۱۰ بامداد تا نیمه شب (بجز روزهای جمعه) میهمانان را می پذیرد.

اسفالت کشف
دانمارکی هاست!!
ASPHALT PLANT
؛یك اطلاع از ایران طایر؛
کارخانجات اسفالت سازی
ویانووا
ساخت دانمارك بالوازم یدکی فراوان
درتنازهای ۸۰ـ۱۰۰ـ۱۲۰ـ۱۵۰ تن درساعت آماده تحویل است
درسه مدل ثابت ـ متحرك ـ نیمه متحرك ـ مجهز به نقاله ـ خشك کن
با سیستم جذب گردوخاك وبخار تا ۹۹/۹ درصد ـ دستگاه تغذیه مصالح سرد
دیگ مخلوط با ظرفیت ۲۵۰۰ کیلو ـ تنظیم حرارت و دستگاه فیلر اضافی

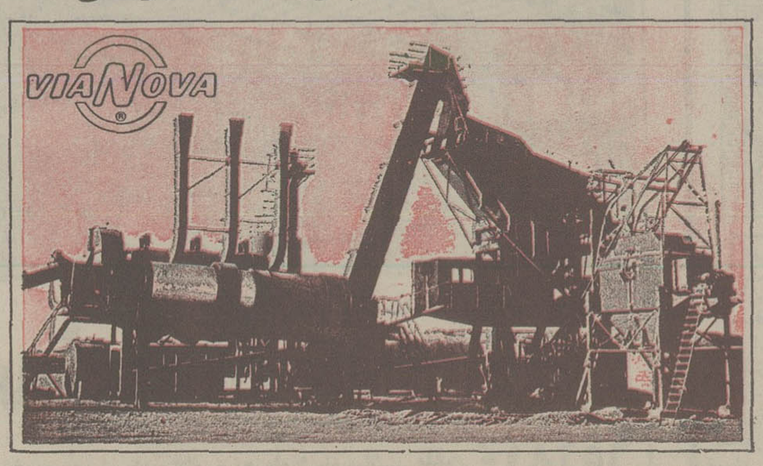

برای نصب سریع و بهره برداری فوری به: شرکت ایران اکوئیپ وابسته به
شرکت ایران طایر «ساختمان ایران طایر» خیابان ملت شماره ۱۷
تلفن‌های: ۳۱۱۳۰۱ ـ ۳۱۸۲۹۴ ـ ۳۰۲۸۶۶ مراجعه فرمائید

از صبح چهارشنبه فقط در
سینما رویال

"THE SPIRAL STAIRCASE"
شاهدی در سکوت
زنانی ـ باشرکت: ژاکلین بیسه
کریستوفر پلامر ـ جان فیلیپ لا
محصول پراد ران وارنر

در این خانه اسرارآمیز چه رازی نهفته بود که فقط این دختر کرولال از آن خبرداشت و قادر نبود آنرا بهیچکس بگوید تا اینکه درانشب پردلهره....

شاهنشاه: بعضی همسایگان ایران برای جنگ میکربی آماده‌میشوند

شاهنشاه آریامهر روز ۱۹ر۸ر۳٦ آقای «جیمزیونگر» خبرنگار برجسته روزنامه «شیکاگوتریبون» چاپ‌ایالات متحده امریکا و آقای جاکسون رئیس اداره آن نشریه در لندن را به حضور پذیرفتند و به پرسش‌های گوناگون نامبردگان پاسخ فرمودند.

ابتدا آقای جاکسون بعرض رساند:

اعلیحضرتا، عده زیادی که ظاهرا شاهنشاه نیز در زمره آنها قرار دارند احساس میکنند که برنامه انرژی آقای کارتر رئیس جمهوری آمریکا کاملا نابسنده است. بعنوان یک عرضه‌کننده‌اصلی نفت به آمریکا اعلیحضرت هفته‌آینده در واشنگتن درزمینه حفظ و صرفه‌جوئی در انرژی چه پیشنهاداتی به دولت و ملت ما خواهند داد؟

شاهنشاه فرمودند: تنها مساله حفظ وصرفه‌جوئی مطرح نیست، آنچه که ما در چندسال اخیر توصیه کرده‌ایم این است که شما در جستجوی منابع جدید انرژی باشید. یک، دو، سه، چهار، پنج منبع یا هرتعداد منبع دیگر که بتوانید. در مورد بهره‌برداری از انرژی اتمی، انرژی خورشید و همچنین انرژی حاصل از ذغال سنگ اطلاع داریم ولی شنیدن این موضوع که به سبب برخی مشکلات، تعدادی ازمعادن‌شما فعالیت‌نمیکنند برای ما اندکی شگفت‌آور است. حتی در اروپا ازمعادن ذغال بهره‌برداری نمیشود. شما دنبال منابع تازه‌انرژی نمیروید زیرا شاید انگیزه کافی برای اینکار ندارید. آنچه که ما میگوئیم این است که چنانچه شما بخواهید هر مقدار از منابع نفتی که در جهان باقی است به‌اتمام برسانید و سپس بفکر منابع جدیدانرژی بیفتید تمدن‌فعلی شما بسوی زوال و نابودی خواهد رفت.

خبرنگار بعرض رساند:

به گفته کوتاهتر چنانچه پرزیدنت کارتر در تصویب برنامه انرژی خود از جانب کنگره با ناکامی روبرو شود، این امر چه‌اثری در اجلاس ماه آینده سازمان اوپک در ونزوئلا خواهد داشت؟

ج ـ نمیدانم این موضوع چه اثر فوری خواهد داشت. احتمالا اوپک درباره آن گفتگو خواهد کرد ولی این‌بار ما در کاراکاس فقط ناظر خواهیم بود تا ببینیم چه اتفاقاتی روی خواهد داد. مطبوعات غرب همواره بغلط کشور مرا بعنوان عقاب اوپک توصیف و معرفی کرده‌اند، ولی این امر صحت ندارد بلکه برعکس ما همواره عامل و موجد موازنه و اعتدال بوده‌ایم.

افزایش قیمت نفت

آقای یونگر بعرض رسانید:

اندیشه اینکه اعلیحضرت استراتژی خاصی برای کنفرانس کاراکاس نداشته باشند دور از تصور است. آقای بلومنتال وزیر خزانه‌داری آمریکا که اخیرا در اینجا بود میگوید که ایران از خطرات ایجاد دشواریهای‌جدید اقتصادی و سیاسی برای کشورهای مصرف‌کننده نفت آگاه است. اعلیحضرت چه انتظاری‌ازنقطه‌نظر افزایش قیمت نفت دارند؟

ج ـ نمیتوانم بگویم. نمیتوانم چیزی بگویم زیرا نخست باید با هم ملاقات کنیم. وانگهی ما در کاراکاس سیاست بخصوصی را دنبال نخواهیم کرد، بلکه ناظر رویدادها خواهیم شد و ازاکثریت پیروی خواهیم کرد. ولی حتی اگر این‌بارتصمیمی درکاراکاس پیرامون قیمتها اتخاذ نشود، سال دیگر چطور و سال بعد و شش ماه پس از آن؟ شما باید با این مشکل روبرو شوید، منظورم مشکل اصلی است که همانا حفظ و صرفه‌جوئی انرژی و پیدا کردن منابع جدید آن است. این مشکل اساسی است، نه چند سنت بیشتر یا کمتر بهای نفت.

مسئله اسلحه

خبرنگار بعرض رساند:

در کنگره و میان افکار عمومی مردم امریکا تردیدفزاینده‌ای‌درمورد عاقلانه‌بودن فروش‌وسیع سلاح به‌ایران ابراز میگردد و شاهنشاه آگاهی دارند که سیاست‌کارتر کاهش‌دادن کلیه‌فروشهای اسلحه امریکاست. بعضی از خریدهای بزرگ شما مانند نخستین مجموعه‌ی ۱٦۰ فروندجنگنده جت (اف‌ـ۱٦) حتی تا سالهای بعد از ۱۹۸۰ در دسترس ایران قرار نخواهد گرفت. آیا برنامه خریدهای عمده اسلحه خود را برای آینده‌نزدیک به‌اتمام رسانیده‌اید؟

ج ... خیر، خیر. ما خیلی از آنچه که برای دفاع از این کشور مورد نیاز است عقب هستیم.

خبرنگار پرسید:

نکته‌ای را که اعلیحضرت برآن تکیه‌میکنند این است که عراق همسایه عربی شما که به شوروی گرایش دارد بیشتر از ایران تانک، توپ و هواپیما تهیه کرده است ولی آیا اعلیحضرت در این مورد مبالغه نمی‌فرمایند؟ مخصوصا در مورد اسلحه‌ای که شما دارید منظورهواپیماهای نظامی است که از مزایای فنی کاملا برتری برخوردار است.

شاهنشاه آریامهر پاسخ فرمودند:

در این مورد بلی. ولی‌آنها موشکهای زمین‌به‌زمین اسکود دراختیار دارند که ما فاقد آن هستیم. آنها موشکهای زمین‌به‌هوا دارند که ما آنرا نداریم. ما اختلافهای خود را با آن کشورحل کرده‌ایم ولی‌بهرحال بهنگام یک حمله ناگهانی شما نمی‌توانید عواقب ضربت نخست اسلحه‌ای را که یک کشور مهاجم در اختیار دارد و کشور دیگر فاقد آن است درک کنید.

اسلحه شوروی

آقای یونگر عرض کرد:

اعلیحضرت گفته‌اند که چنانچه فروش اسلحه امریکائی بایران کافی نباشد می‌توانید برای خرید سلاح به‌اروپا و شوروی مراجعه کنید. این وضع را چگونه میتوانید با هشدارها و یادآوریهای مداوم خود که مرزهای طولانی ایران با اتحاد جماهیر شوروی یکواقعیت استراتژیکی است که غرب باید در مورد آن نگران باشد تطبیق دهید؟

شاهنشاه فرمودند:

بسیار خوب اگر شما توجهی بما ندارید چرا من باید به شما توجه داشته باشم.

خبرنگار بعرض رساند:

شاهنشاه اظهار میدارند که نسبت به وفاداری امریکا به تعهدات دفاعی خود بی‌اعتماد هستند. همانطور که اعلیحضرت آگاهی دارند آمریکا درتعهد خود نسبت به ویتنام ۵۰۰ر۰۰۰ نفر تلفات داد در حالیکه ویتنام فاقد نفت بود. آیا اعلیحضرت بیم آن دارند که در صورت وقوع حمله بایران آمریکا خود را کنار کشیده و اقدامی نخواهد کرد؟

شاهنشاه فرمودند:

من حقیقتا نمیتوانم این موضوع را باور کنم. مسئله اصلی این است که موضع شما کجا خواهد بود و حد و مرز آن کجاست. اگر شما در اینجا واکنشی نشان ندهیددر چه جائی اینکار را خواهید کرد؟ وجود ما نمایانگر چیست؟ آیا زندگی اروپا وژاپن از جهت انرژی به ما بستگی ندارد؟

حملات هسته‌ای

خبرنگار بعرض رسانید:

در برنامه‌های آموزش نظامی تاکید فراوان شما به دفاع علیه حملات شیمیائی و هسته‌ای و همچنین جنگهای میکربی موجب حیرت‌ما شده است. آیا شاهنشاه میتوانند در این باره اظهار نظر کنند؟

شاهنشاه پاسخ فرمودند: بعضی از همسایگان ماشدیدا خود را برای این کار آماده میسازند.

بعرض رسید: آیا منظور اعلیحضرت توانائی تهاجمی است؟

شاهنشاه: در مورد جنگهای شیمیائی و میکربی بلی.

سئوال شد: از چه ناحیه‌ای؟

پاسخ فرمودند: ترجیح میدهم نام کشوری را ذکرنکنم.

خبرنگار شیکاگو تریبون پرسید:

اتحاد جماهیر شوروی چند روز پیش تانکهای جدید (تی‌ـ ۷۲) خود را در میدان سرخ بمعرض نمایش گذاشت و عربستان سعودی ممکن‌است تانکهای «لئوپارد» آلمان غربی را خریداری کند. آیا تانکهای چیفتن شما که ساخت انگلیس است قابل رقابت بادو نوع تانک مذکور میباشند و آیا شما در صدد یافتن نوع بهتری هستید؟

شاهنشاه فرمودند: تانکهای چیفتن انگلیس بمرور زمان هسته اصلی نیروی زرهی ما را تشکیل خواهد داد واگر این امر تحقق یابد این تانک بر همه انواع تانکها برتری خواهد داشت. مشروط باینکه موتور و جعبه دنده آن بی‌عیب و نقص بشود. ولی دلیلی وجود ندارد که‌انگلیسها نتوانند این اشکالات فنی را برطرف کنند زیرا این یک موضوع لاینحل نیست. من فکر میکنم وقتی این اشکالات برطرف شود تانک مزبور بهترین نوع تانک دنیاخواهدبود.

خبرنگار پرسید: بحثهای زیادی در کنگره‌امریکا در باره عدم توانائی ایران به جذب اسلحه تکامل یافته‌ای که شما خریداری کرده‌اید مانند جنگنده‌های بمب افکن پیچیده اف‌ـ ۱٤ وجود دارد. ژنرالهای شما میگویند که تکنیسین‌های ایرانی در حقیقت میتوانند سیستمهای این نوع هواپیماها را با دو سه سال آموزش بیشتر کاملا اداره کنند.

شاهنشاه فرمودند: ژنرالهای من یا ژنرالهای شما؟ افراد شماهم همین را میگویند.

خبرنگار بعرض رساند: کارشناسان امریکا در اینجا بما گفته‌اند اینطور نیست. بیشتر از دو سه سال طول خواهد کشید تا افراد شما همه این‌سیستمها را در ایران فرا گیرند.

شاهنشاه پاسخ فرمودند: منظور شما از واژه «همه» چیست؟ این امر بستگی به معنی اخص «همه» دارد. امروزه ما امور مربوط به‌هواپیماهای اف ـ٤ نوع (اس) رابتنهائی در ایران انجام میدهیم. این موضوع ممکن است احتیاج به یک یا دو سال یاکمتر داشته باشد. بعلاوه آنچه که‌مایلم برای افکار عمومی آمریکائیان عنوان کنم آنست که شما یااین معاهده دوجانبه را با ما دارید یاخیر. اگر بدان احترام میگذارید باید در هنگام وقوع حمله بایران از جانب یک‌کشور کمونیست یا کشوری که از کمونیستها الهام میگیرد درکنار ما بایستید. بنابراین چه فرق میکند. خواه افراد شما اینجا باشند یانه. وجود تکنیسین‌های امریکائی در ایران چه‌تفاوتی ایجاد خواهد کرد. ما حقوقهای بسیار خوبی به آنها می‌پردازیم. آیا میدانید که بعضی از مواقع چه حقوقهائی‌برای این افراد درخواست میشود؟

گروگان‌گیری

خبرنگار ـ حقوق آمریکائی باضافه ۲۵ درصد.

شاهنشاه ـ خیلی بیشتر از این رقم. برای یکمتخصص بدنه هواپیما و حتی نه یک مهندس ویا برای یک متخصص هلی‌کوپتر حقوق ۱۷ هزار دلار در ماه از ما درخواست‌شده است.

خبرنگار ـ آنچه را که امریکائیها ازآن بیم‌دارند تاحد زیادی مسئله گروگان‌گیری ۳۵ هزار آمریکائی مقیم ایران نیست بلکه اینست که ما همان راهی راکه در ویتنام طی کردیم در اینجا نیز می‌پیمائیم یعنی مابا چند هزار مشاور در ویتنام شروع کردیم و سرانجام درگیر یک جنگ شدیم. آیا اعلیحضرت میتوانند مارا مطمئن سازند که این مسئله در اینجا اتفاق نخواهد افتاد؟

شاهنشاه فرمودند: چگونه من میتوانم درباره چنین موضوعی بشما اطمینان بدهم. در صورت حمله بما جنگ روی خواهد داد. این در دست من نیست. من شخصا میتوانم اطمینان بدهم که قصد حمله به هیچ کشور را ندارم. اما چگونه میتوانم از جانب دیگران بشما اطمینان بدهم. از جانب دیگران بشما اطمینان بدهم؟

انقلاب کمونیستی

خبرنگار ـ ایران میتواند طی چند ساعت یک لشگر زرهی‌را بوسیله هورکرافت ویا وسائل‌دیگر درآنسوی خلیج‌فارس‌پیاده‌کندو ما سواره‌هورکرافت های شما شده‌ایم. آیا در شرایط وقوع‌یک‌انقلاب ملهم از کمونیسم ...

ج ـ یک لشگر زرهی با هورکرافت؟ با کشتی پیاده کردن نیرو بلی، ولی ما هنوز آنرا دراختیار نداریم.

خبرنگار ـ سئوال من‌ازاعلیحضرت این است که آیا یک انقلاب موفق ملهم از کمونیسم دلیل کافی برای استفاده از این امکانات خواهد بود؟

پاسخ ـ یک انقلاب‌موفق ملهم ازکمونیسم درآنسوی خلیج فارس؟ آیا این‌امر دخالت مارا توجیه خواهدکرد؟ مسلما چنانچه ازجانب دولت محلی درخواست شود. بهمین دلیل من اهمیت خاصی برای یک پیمان امنیت منطقه‌ای و چیزی مشابه آن قائل هستم.

خبرنگار ـ شاهنشاه‌ازفقدان‌یک پیمان‌همکاری متقابل منطقه‌ای ناراحت هستند چه گامهائی را می‌توان برای ایجاد این‌نوع پیمان برداشت.

شاهنشاه فرمودند: من نمیدانم چه کار دیگری را می‌توانم انجام دهم. من به‌کشورهای ذینفع منطقه‌گفته‌ام که‌ما می‌توانیم هرنوع پیمان همکاری مستقیم یاغیرمستقیم را به‌آنها پیشنهاد کنیم. بهرترتیب که‌آنها آنرا انتخاب یا نامگذاری نمایند. من نمی‌خواهم نقش برادر بزرگ، پدر بزرگ، پدر خوانده یا هرچیز دیگری ازاین قبیل را بازی کنم. من حاضرم برابری کامل را بپذیرم ولی بنظر میرسد هنوز چنین پیمانی به‌تحقق نرسیده است.

کتاب سقوط ۷۹

خبرنگار ـ اعلیحضرت ممکن است از این سئوال خوششان نیاید ولی درامریکا سوء ظن روبه‌تزایدی وجود داردکه تحویل این‌همه اسلحه بایران ممکن است غول غیرقابل کنترلی از ایران بوجود آورد. آنچه‌که ممکن است بهمان اندازه شما را ناراحت کند این است که آگاه هستید که سوء ظن باحملاتی که‌بخود شما می‌شود تغذیه می‌گردد. احتمالا داستان «سقوط ۷۹» بیشتر از آنچه که‌شما اظهار داشته‌ایدیادرمطبوعات منعکس کرده‌ایم روی افکار عمومی آمریکائیان اثر گذاشته است. باین حملات چطور پاسخ می‌دهید؟

شاهنشاه فرمودند: چه می‌توانم بگویم .... من برای کشورم تلاش می‌کنم. تاریخ دراین مورد قضاوت خواهد کرد. طی ۳۰۰ سال یا ۵۰۰ سال گذشته کشور من به‌کدام سرزمین حمله کرده است؟

کشور ما بتدریج توسط سایر ممالک تجزیه شده است. ما چیزی به‌قلمرو خود اضافه نکرده‌ایم و دلیلی برای انجام اینکار وجود ندارد. آیا باجمعیت ۳۵میلیونی ایران می‌توانم یک امپراطوری ایجاد کنم؟ درکدام‌قلمرو؟ در شن‌زارهای همسایگان جنوبی ایران؟ این‌داستان‌آنقدر مضحک استکه بعضی‌اوقات من‌ازسادگی وخوش‌باوری های صدها هزارتن از مردمی که‌تسلیم چنین‌عقایدابلهانه، موذیانه آمیخته با فرومایگی میگردند دچارحیرت‌میشوم.

خبرنگار ـ وقتی ما از نیروگاه هسته‌ای یک میلیارد دلاری که آلمان غربی در بوشهر برای شما می‌سازد بازدید می‌کردیم هیچکس بما نگفت با زوائد اتمی این نیروگاه چکار خواهید کرد. بما گفتند که باید از اعلیحضرت بپرسیم.

شاهنشاه فرمودند: بسادگی می‌توانیم این زوائد را درصحاری خود دفن کنیم. متاسفانه ما اراضی وسیع کویری درایران داریم امابرای چنین‌کاری این حویر ها مفید وقابل استفاده است. اگر یک توافق همگانی بین کشورها درجهت استرداد زوائد اتمی و بارور کردن مجدد آن وجود داشته باشد می‌توانیم این زوائد را به کارخانه‌های اولیه برگردانیم ودوباره اورانیوم دریافت کنیم. خود من قصد ایجاد کارخانه بارور کردن مجدد اورانیوم را ندارم.

خبرنگار ـ مسئله ناخوشایند این است که آیا شما می‌توانید تضمین بدهید‌که زوائد اتمی‌شما درتولید سلاحهای اتمی بکار نخواهد رفت؟

شاهنشاه فرمودند: همانطور که گفتم قصد ایجاد کارخانه بارور کردن مجدد زوائد اتمی را ندارم.

حقوق بشر

خبرنگار ـ احتمالا حادترین انتقادات که‌از جانب سازمانهای معتبر بین‌المللی به اعلیحضرت وارد می‌شود به حقوق بشر ارتباط دارد. شما متهم به‌استفاده از شکنجه و سرکوبی مخالفان سیاسی خودکه بخشونت متوسل نشده‌اند هستید ولی اخیرا شواهدی در دست است که دولت ایران دراین مورد روش ملایمتری در پیش گرفته است. علت این تغییر روش چیست؟

شاهنشاه پاسخ دادند: قبل از هر چیز موضوع عدم خشونت این مخالفان مطرح است. این ادعا صحت ندارد. آنهاتروریستهای خشن وبیرحم هستند. باوجود این ما بیش‌از یکسال قبل گفته‌ایم نوع جرم هرچه باشد شکنجه‌ای اعمال نخواهد شد.

خبرنگار ـ شما گفته‌اید که تعداد زندانیان سیاسی کشور شما کمتر از ۲۵۰۰ نفر است.

شاهنشاه ـ فکر می‌کنم ۲۲۰۰ نفر.

خبرنگار ـ آیا موافقت خواهید کرد که یک سازمان‌بین‌المللی مانندسازمان‌بخشودگی بین‌المللی صحت این‌ادعاونحوه رفتار باآنها را موردتحقیق و تائید قرار دهد.

شاهنشاه فرمودند: چرا باید این کار را بکنیم؟ ولی‌این ارقام مسلما حقیقت دارد. از جانب صلیب سرخ بین‌المللی هیئتی بایران آمده و از کلیه زندانهای کشور بازدید کرده است.

خبرنگار ـ آیاموافقت خواهید کرد سازمانی که یک گزارش عمومی منتشر می‌کند از زندان‌ها بازدید بعمل آورد، زیرا صلیب سرخ گزارشی منتشر نمی‌کند؟

شاهنشاه فرمودند: باردیگر می‌گویم موردی‌ندارد، چرا باید اینکار را بکنیم؟ چه‌کسی مارا متهم میکند و به چه حقی؟ اگر موضوع احترام واجرای حقوق بشر به معنای حیثیت فردی وحقوق اقتصادی افراد است، از شما می‌خواهم کشوری را نشان دهید که از این لحاظ از کشور ما بهتر باشد.

آزادی گفتار

خبرنگار ـ هردو ما بعنوان خبرنگار در مسکو کار کرده‌ایم ودر آنجا باروشهای (کاـکـب) آشنا شده‌ایم. تصور میکنم بین‌ساواک، پلیس مخفی شما، با کاـکـب از جهت استفاده از یك شبکه خبردهی مخفی که بصورت یك‌رویه ثابت درآمده است تشابهی وجود دارد.

شاهنشاه فرمودند: نه‌کارتا باین حد نرسیده است. همه مردم در این مملکت آزادی گفتار دارند. هر چه که میخواهند میگویند ولواحمقانه‌ترین‌حرفهاباشد. مگر اینکه کار آنها مغایر بامنافع دولت باشد که این بمنزله خیانت است و مادر محدوده جغرافیائی خود نمیتوانیم در این کشور اجازه خیانت به‌کسی بدهیم. والسلام.

خبرنگار ـ حقایق مربوط به خرابکارانی که‌هدفشان از میان برداشتن شما است به سختی بدست می‌آید اینها که هستند و تعدادشان چند نفر است؟چه کسی کوشید خواهر توامان شما والاحضرت اشرف را ماه گذشته در فرانسه بقتل برساند؟

شاهنشاه ـ ما نمیدانیم. این ترازدی نیروهای امنیتی غرب است. آنها آنقدر ناتوان هستندکه حتی‌تروریستهای آلمانی را نمیتوانند پیداکنند. علت‌وجود ۱٦۰۰ تروریست‌در آلمان غربی چیست؟

عده‌ای عقید دارند که اینها ۵۰۰ هزار نفرهواخواه دارند. فکرش را بکنید بعنوان مثال در آلمان اگر تروریستی را دیدند اورا معرفی نخواهند کرد. طبق اطلاعاتی که داریم این عده تمامی اعضای بادرماینهوف را می‌شناسند. همه‌اینها شناسائی شده‌اند. اما نمیتوانند آنهارا پیدا کنند. نمی‌توانند آنهارا دستگیر نمایند. بنابراین چرادرآلمان‌تروریست وجود دارد؟علت‌وجود تروریستها در ایران نیز مانند دلیل وجود آنها در آلمان است. بیشتر آنها خود رامارکسیست اسلامی مینامند. چهارده سال قبل من اعمال این افراد را بعنوان نتیجه اتحاد نامقدس مرتجعان سیاه و انقلابیون سرخ محکوم کردم آنها همیشه دست در دست هم دارند. در آمریکای لاتین عده‌ای کشیش کمونیست وجود داشت. اینطور نیست؟ آنها خواستار اصلاحات بودند. ما هم دراین سرزمین اصلاحات را بمرحله‌عمل‌درآورده‌ایم بنابراین بایستی دید آنها چه خیالاتی درسردارند؟

۱٦۰ تروریست

خبرنگار ـ تعدادشان چقدر است؟

شاهنشاه پاسخ‌دادند: شاید در حدود ۱٦۰ تن ازآنها باقیمانده باشند که این رقم بمراتب از تعداد تروریستهای آلمانی کمتر است.

خبرنگار ـ اعلیحضرت تائید کرده‌اند که ساواک دانشجویان ایرانی را در آمریکازیر نظر دارد. آیا ساواک در مورد ناراضیان سیاسی دست‌به‌مبادله‌اطلاعات باسیا واف‌بی‌آی میزند؟ آیا ساواک از نیروی پلیس شیکاگو و یا سایر نیروهای پلیس اطلاعاتی دریافت میکند؟

شاهنشاه فرمودند: گمان نمیکنم. فکر میکنم آنهاباید اینکار را کاملا به‌تنهائی انجام دهند. اما ما متوجه‌شده‌ایم که دانشجویان ایرانی که دست باین قبیل فعالیتها میزنند همگی مارکسیست طرفدار چین یا شوروی و برخی از آنها هوادارکوبا هستند. اما همه آنها مارکسیستهای انقلابی هستند و این نکته را خودشان نیز تصریح کرده‌اند. منظورم این است که ما کلیه سازمانهای آنهارا می‌شناسیم‌وهنگامی که در پشت نقاب دست به تظاهرات میزنند عده‌ای ایرانی، افریقائی عرب که مسلما تعدادی از آنها را فلسطینیهاتشکیل میدهند و گروهی آمریکائی هستند.

خبرنگار ـ به‌موضوع دیگری بپردازیم. چنین بنظر میرسد که اکنون شما احساس میکنید سرعت و میزان‌پیشرفت داخلی ایران طی سالهای اخیراندکی بیش‌ازحد بوده است. اخیرا دولت ایران تغییر کرد. آیا این نشانه آنست که‌قصد داریدازآهنك رشد خود اندکی بکاهید وبه تکمیل آنچه که تابحال انجام‌شده بپردازید؟

شاهنشاه ـ همه چیز ممکن است. آنچه که میتوان بطور قطع گفت این است که میزان رشد ایران تاحدی خواهد بود که کشور قادر به جذب‌آن باشد. مابا وارد کردن نیروی انسانی از کشور های خارج مانند کره جنوبی،فیلیپین، بنگلادش، هند، پاکستان واحتمالا چند کشور دیگر، در حال افزایش قدرت جذب اقتصاد خود هستیم. ما ازایتالیا، انگلستان و هر کشور دیگرکه امکان داشته باشد پزشك بایران خواهیم آورد. طرحهای خودرا با امکانات اقتصادی خود تطبیق خواهیم داد.

جذب مغزها

خبرنگار ـ ممکن است این مطلب درست‌نباشد ولی شنیده‌ایم مسئله فرار مغزهااز ایران‌به‌حدزیادی رسیده است و جوانان ایرانی پس‌از خاتمه تحصیلات خود در آمریکا، از مراجعت بایران خودداری می‌کنند.

شاهنشاه فرمودند: درگذشته اینطور بود. حالاجریان تقریبا معکوس شده است. آنها به کشور برمیگردندو نه تنها ایرانیان به مملکت مراجعت میکنند بلکه اتباع سایر ممالك نیز به‌کشور ما می‌آیند، واکنون جریان فرار مغزها بصورت معکوس درآمده است.

خبرنگار ـ علت چیست؟

شاهنشاه ـ زندگی، زندگی خوب. و اگر هنگام اقامت در اینجا درپارکی قدم بزنند این خطر وجود ندارد که مثل بعضی از کشور ها کسی آنها را با کارد تهدید نماید.

خبرنگار ـ یکی از وزرای ارشد دولت ایران گفته است اگر صاحبان صنایع آمریکائی شروع بمشارکت در امر تولید در ایران ننمایند و تصور کنند می‌توانند تنها بصدور کالای خود به ایران اکتفانمایند راهی به بازار ایران نخواهند داشت. اعلیحضرت چه نقشی را برای صنایع امریکا در ایران پیش‌بینی میکنند؟

شاهنشاه ـ چنانچه صنایع امریکائی علاقمند باشندبسیار زیاد. بخش های متعددی وجود دارد، مانند پتروشیمی‌و صنایع اتومبیل. درواقع هم اکنون شرکت های امریکائی در این نوع فعالیت ها شرکت دارند اما میتوانند فعالیتهای‌خود را مخصوصا در زمینه های ماشین آلات‌کشاورزی، برق، الکترونیک و کامپیوتر گسترش دهند.

خبرنگار ـ ولی اعلیحضرت چند لحظه پیش اشاره‌به کمبود نیروی انسانی کاردان کردند آیا صنایع آمریکائی در ایران با چنین مشکلی روبرو نخواهند شد؟

شاهنشاه ـ بلی، اینطور است آنها باید افراد ما را تحت آموزش قرار دهند و یا کارکنان مورد نیاز را باخود به ایران بیاورند ولی ماباسرعت هرچه بیشتر سرگرم دائر کردن مدارس حرفه‌ای هستیم.

نظام غیرمتمرکز

خبرنگار ـ اکنون گفتگو های زیادی‌درباره عدم‌تمرکز در جریان است ولی نظام سلطنتی با تفویض قدرت منافات دارد. بعلاوه‌اعلیحضرت‌به عنوان یک‌شخص پرکار که خود را درگیر کلیه جزئیات مینمایندشهرت دارند. یک نظام سلطنتی تاچه اندازه میتواند غیر متمرکز باشد.

شاهنشاه ـ تا حد بسیار زیادی. من فکر نمی کنم عدم تمرکز ارتباطی با سلطنت بر کشور داشته باشد. توجه‌داشته باشید‌فلسفه این کشورمنکی‌به‌چیزی‌استکه همواره‌امپراطوری ایران نامیده شده است. در روزگاران کهن پادشاهان ایران بر نواحی کاملا غیرمتمرکزی حکومت میکردند و اینکار را از طریق انتخاب تعدادی ساتراپ برای مراقبت از هر منطقه‌انجام میدادند و امپراطوران، شاه همه شاهان بودند. بنابرین‌برخلاف آنچه که شما هم اکنون گفتید رژیم پادشاهی‌در ایران بیش از سایر نظام های حکومتی ایجاد عدم تمرکز را امکان پذیر میسازد. اگر ایران رژیم جمهوری داشت بخاطر موقعیت جغرافیائی کشور و بدلائل دیگر، عدم تمرکز می‌توانست به معنای تجزیه و تقسیم ایران باشد. همین وضع در مورد یک رژیم استبدادی یا نظام ناشی از احزاب سیاسی نیز مصداق میداشت. من سعی ندارم که بسود سلطنت تبلیغ کنم چون نیاز به چنین تبلیغی نیست. فقط تحت‌نظام پادشاهی است که میتوان یک سیستم عدم تمرکز توام با دموکراسی‌که منجر به‌تجزیه نشود داشت. منظورم حداکثر آزادی است تا حدی که منجر به خیانت‌نشود. زیرا در این مملکت اجازه خیانت به کسی داده نخواهد شد. و سرانجام ۱۹ ماده‌انقلاب هم مطرح است.

۱۷ سالگی ولیعهد

خبرنگار ـ اعلیحضرتا پدرتان مردی قدرتمند با خصوصیات اخلاقی استوار بود و شاهنشاه‌نیزاز این خصائص بهرمند هستند. والاحضرت ولیعهد اخیرا پا به سن ۱۷ سالگی نهادند. آیا انتظار روزی را دارید که قدرت را به ولیعهد بسپارید؟

شاهنشاه ـ مسلما. من سال های سال در این باره فکر کرده‌ام و هنوز عقیده من مانند سابق است. من در این باره تغییر عقیده نداده‌ام.

خبرنگار ـ اعلیحضرت مایلند کشور را به چه شکل به ولیعهد تحویل دهند؟

شاهنشاه ـ یک کشور خوشبخت، سعادتمند ومسلما متحد .... کشوری که هر نوع آزادی در آن باشدمگرازادی خیانت ... منظورم سرزمینی است که در آن مردم‌در همه‌زمینه ها مشارکت وسیعی داشته باشند و چنانچه شما ۱۹ ماده انقلاب را مورد بررسی قرار دهید تصویر خوبی از جامعه‌ای که مادر ایجاد آن میکوشیم برای شما نمایان خواهد شد. امیدوارم بزودی سومین کتاب خود را منتشر کنم واحتمالا عنوان آن «بسوی تمدن بزرگ» خواهد بود.

خبرنگار ـ آیا اعلیحضرت اصول و مفاهیم جدیدی در آن عرضه خواهند کرد یا مفاهیم پیشین به شکل اصلاح شده درج خواهد گردید؟

شاهنشاه ـ بله اصلاح مفاهیم پیشین.

آمریکا زدگی

خبرنگار ـ در مدت اقامت یک ماهه خود، امریکا زدگی برخی از افراد بلندپایه ایران چه لشگری‌وچه کشوری موجب شگفتی ما شده است. بهترین افراد شما در ایالات متحده آموزش یافته‌اند و از نظرعده زیادی امریکا موطن دوم‌آنهاست. چگونه‌اعلیحضرت وعلیاحضرت شهبانو از تباهی ارزش ها و تمدن ایرانی‌با همه پیچیدگیهای آن در برابر تهاجم‌امریکا زدگی پیشگیری خواهند کرد؟

شاهنشاه‌فرمودند: اگر افراد ما دچار امریکا زدگی نبودند بی‌گمان گرفتار غرب زدگی میشدند. من هنوز فکر می کنم که هر پسر یا دختر یا مرد و زن ایرانی هرگاه بایران‌باز میگردد در اعماق روح و قلب خود به‌سنت‌هاو عادات‌ایرانی بودن برمیگردد تصور نمی کنم اوهویت خود را از دست بدهد. این موضوع در پندار من نمی گنجد. من همه آن افراد را می شناسم چه نظامی و چه غیر نظامی‌و هرگاه‌باآنها صحبت کنید و درون افکار آنها را بشکافید طرز فکرشان همچنان ایرانی است.

خبرنگار ـ از آنجائی که شاهنشاه دست‌اندرکار مذاکرات خاورمیانه بوده‌اند انتظار دارند در حل مسئله خاورمیانه چه نقشی ایفا کنند؟

شاهنشاه ـ من نقشی را برای خود نمی پندارم. من انتظار روزی را نمی‌کشم که از همه سو به سراغم بیایند و بگویند لطفا بیائید و سعی کنید راه‌حلی پیداکنید. نقشی راکه ما میتوانیم بازی کنیم خدمت کردن است، اگر چنین خدمتی از ما ساخته باشد.

---

۳ نفر در حوادث رانندگی کشته‌شدند

در جریان ۲ حادثه رانندگی در جاده های‌تبریز و زنجان ۳ نفر کشته‌شدند و گروهی‌نیز جراحات‌شدید برداشتند.

گزارش حادثه جاده زنجان را خبرنگار اطلاعات به این شرح اطلاع داده است:

در ۳۰ کیلو متری جاده زنجان ـ تهران براثر برخورد وانت بار پیکان ۵۲۷۹۵تهران‌ـ ص‌برانندگی اصغر جسوری با جیپ سواری ۲۵۹۳۷ ـ ساری برانندگی بهرام صدیقی یعقوب‌جسوری برادرراننده وانت بار پیکان کشته شدو ۵ سرنشین دو اتومبیل که بشدت مجرح شده بودند، به بیمارستان«شفیعیه» زنجان انتقال یافتند.

از آذر شهر نیز خبرنگار اطلاعات‌اطلاعات گزارش‌داد که طی یک حادثه رانندگی درجاده آذرشهر ـ تبریز، دونفر کشته شدند و راننده اتومبیل نیز مجروح شد.

حادثه در چهار کیلو متری آذرشهر در نتیجه تصادف کامیون ۱۵۱۱۵ ـ شیراز، برانندگی رسول نیک فال اصل با اتومبیل پیکان ۱۷۵۸۳ ـ تبریز برانندگی حسن اصغر زاده روی داد و طی آن بانو کلثوم چوبدار‌٤۵ سالمو دخترچه‌ی ٤ ساله کشته شدند، راننده پیکان مجروح گردید.

شرکت ام.ال.ام

به تعدادی کارگر برق کار نیازمنداست تلفن‌های ۸۲۵٤۱۲ ـ ۸۳٤٤۳۸.

آ ـ ۳۳٦٤۰

حدود مشارکت بانکها در برنامه حمایت ازخانواده های بی سرپرست

۴ میلیون و ۲۰۰ هزار ریال کمک بانک صادرات ایران برای حمایت از ۱۰٦ خانواده بی‌سرپرست

بانك صادرات ایران در دومین سال همکاری با برنامه حمایت از خانواده های بی‌سرپرست با پرداخت سالیانه مبلغ ـ ۴۲۰۰۰۰۰ ریال (چهار میلیون ودویست هزار ریال) حمایت مالی از تعداد۱۰٦خانواده بی‌سرپرست‌راقبول کرده است

برنامه موفق حمایت از خانواده های بی ـ سرپرست که متکی به کمك‌های مردمان‌نیکوکار و خیرخواه وطن ما می باشد هرروز افراد و طبقات بیشتری‌ازاجتماع را به مشارکت در این‌امر بزرك جلب‌مینماید دراین کار انسانی بانك های کشور با همکاری کانون بانکها سهم ارزنده‌ای داشته‌اند و تاکنون۱۲۲۳ خانواده را مورد حمایت مالی قرار داده‌اند این بخشی‌از استقبال‌پرشور و زایدالوصف نیکوکاران و مردم ایران است که‌با اتکاء به آن این برنامه موفق شده است‌زیر نظر داوطلبان نیکوکاری هزاران خانواده بی ـ سرپرست را که بعللی نان‌آور خود را ازدست داده‌اند حمایت نماید.

برنامه حمایت‌ازخانواده های بی‌سرپرست هم‌اکنون در دویست شهر و بخش کشورمان‌فعالیت دارد و ظرف‌مدت ۵سال گذشته یک‌هزار خانواده را بمرحله بازنوانی رسانیده‌بطوریکه‌اینگونه خانواده‌ها دیگر نیازی به کمك ندارند ومستقلا بزندگی خویش ادامه میدهند.

معماری فنلاندی برای ایران

مدیر عامل شرکت آرشیتکتهای فنلاندی که شامل بزرگترین گروه آرشیتکت‌هاو مهندسان فنلاند میباشد جهت مذاکره با اشخاص‌وشرکت های علاقمندایرانی برای‌انجام طرحهای‌ساختمانی، صنعتی، هتل، بیمارستان، انبار و سردخانه یکهفته در تهران خواهد بود علاقمندان برای ملاقات با دفتر سفارت فنلاند با تلفن۷ـ٦۸٤۹۸۵ تماس بگیرند.

بانک پارس

BANK PARS

Bank Pars requires first Class English/Farsi Translator preferably with banking experience Applicants must call between 8.30 to 2.30 at Bank Pars Head Office 193 Takhte Jamshid Ave. 3rd Floor.

در تعقیب عاشق پیشه فراری!

جوانی با دختری نامزد شد ، قبل از ادواج او را همراه مادر و خواهر ۱۶ ساله نامزدش به خانه‌برد، چند ماه بعد با مادرنامزدش طرح دوستی ریخت‌وموقعی که قصد داشت خواهر نامزدش را اغفال کند با داد و فریاد نامزدش از خانه فرار کرد .

این حادثه در شهرک دولت‌آباد اتفاق افتاد .

چند ماه قبل جوان ۲۶ ساله‌ای که «علی» نامدارد، با دختر ۱۷ ساله‌ای نامزد شد ، چون پدر دختر مورد علاقه‌اش موت شد جوان قبل از اینکه با دختر ازدواج کند او را به خانه خود برد. سپس مادر ۳۶ ساله دختر نیز همراه خواهر۱۶ ساله‌اش بخاطر نداشتن سرپرست به منزل علی رفتند و زندگی مشترکی را آغاز کردند . در این فاصله علی به مادر نامزدش دلبستگی پیدا کرد و در غیاب دخترها دو نفری به گردش و تفریح میپرداختند تا اینکه بالاخره نامزد علی که فرنگیس نام دارد متوجه ماجرا شد و بخاطر اینکه زندگی آنها متلاشی نشود به مادرش گفت ، منزل‌آنها را ترک کند و جای دیگری را برای زندگی‌کردن‌انتخاب کند . مادر فرنگیس وقتی فهمید رازش آشکار شده است اعتراف کرد علی را دوست دارد و قصدازدواج با او را دارد . فرنگیس‌به خاطر ترس از آبروریزی‌و وقوع حادثه‌ای ناگوار موضوع را کتمان کرد تا اینکه هفته قبل شبی که مادرش منزل نبود ، علی به اتاق خواب خواهر نامزد خود رفت و قصد تجاوزبه او را داشت که باصدای داد و فریاد او فرنگیس از خواب بیدار و متوجه شد «علی» اینبار قصد اغفال و تجاوز به خواهر شانزده ساله‌اش را دارد .

شبانه علی ازخانه فرار کردو فردای آنروزفرنگیس نیز همراه خواهرش نزد دائی خود که راننده یک شرکت خصوصی است و اسماعیل نام دارد رفت و موضوع رابطه مادرش و همچنین قصد سوء علی نسبت به خواهرش را با «اشتری» دادیار کشیک دادسرای تهران درمیان گذاشت و مدعی شد دراین مدت که با علی زندگی مشترکی داشته حامله شده است. دادیار کشیک دادسرای تهران ازماموران پاسگاه ژاندارمری‌دولت‌آباد خواست تا در مورد ادعای فرنگیس و همچنین خواهر شانزده ساله او ومادرشان تحقیقات شود و آنها را برای روشن شدن چگونگی ماجرا همراه پرونده‌تنظیمی به دادسرای تهران‌بفرستند.

کشف قاچاق در سردخانه کامیون حمل گوشت

ساعت ۲۰ روز نهم‌آبانماه جاری مامورین گمرك بازرگان از یکدستگاه کامیون‌سردخانه دار که گوشت گاوحمل میکرد و راننده آن ازاتباع ترکیه‌بود ۵۹۷ کت و کاپشن چرمی‌و۲۵۶ بلوز زنانه که در انتهای‌سرد-خانه مخفی نموده بود کشف کردند . پس‌از توقیف اجناس، راننده نیز به دادسرای ماکو اعزام گردید . جریمه متعلقه به ۴۴۲۶۰۰۰ ریال بالغ می‌گردد .

خانه‌ای که‌ویران‌شد

عکس خانه‌ای را نشان میدهد که براثر نفوذ آب بارندگی به زیر زمین آن ، ویران شده است. این خانه در خیابان مولوی روبروی ساعت مشیرالسلطنه قرار داشت.

حادثه ساعت ۱۱ صبح دیروزرخداد وخوشبختانه هیچگونه تلفات جانی نداشت.

در محل حادثه خانه‌های دیگری‌نظیر این وجود داردکه هر بارندگی میتواند یک یا چندتای آنها رابابن روز درآورد. از ریزش باران باید جلوگیری کرد یا فکری بحال این گونه ساختمانها ، جواب با شما!

جسد ۲ افغانی در یک چاه آب پیداشد

شیراز ـ خبرنگار اطلاعات جسد دو جوان افغانی در عمق یک چاه آب ، در جاده «عادل آباد» شیراز پیدا شد.

دیروز مامورین هوابرد شیراز به‌پاسگاه ژاندارمری‌این شهر اطلاع دادند که درجاده «عادل آباد» از درون یکچاه آب ۸ متری ، بوی تعفن به مشام میرسد .

مامورین در محل متوجه جسدی درون چاه شدند و جریان را به دادسرای شیراز اطلاع دادند .

ماموران آتش نشانی‌شیراز برای بیرون آوردن جسد به داخل چاه رفتند ولی با یک جسد دیگر نیز مواجه شدند و هر دو جسد را که متعلق به دوجوان‌افغانی بود،ازچاه بیرون آوردند .

همچنین در مسافت ۲۵ متری این چاه ، از درون‌چاه دیگری‌لباسهای دوجوان‌افغانی و نیز چند نوار کاست بدست آمد. اجساد بدست آمده به پزشکی قانونی شیراز انتقال یافت . گفته شد این دوجوان بعلت خفگی جانسپرده‌اند و بیش از یکماه از مرگ آنها گذشته است .

۱۱ هزار قرص روانگردان

حسین اقبال بخت و رضا لولیائی قاچاقچیان دستگیر شده .

شیراز ـ خبرنگار اطلاعات دو قاچاقچی با ۱۱ هزار قرص روانگردان در شیراز دستگیر شدند .

دیروز مامورین مبارزه با مواد مخدر شهربانی شیراز موفق شدند دوقاچاقچی با سابقه بنام حسین اقبال بخت و رضا لولیائی را که با مقدار زیادی مواد مخدر از تهران‌به شیراز رفته‌بودند دستگیرکنند. از دستگیر شدگان تعداد یازده هزار قرص و سپارکس ـ روانگردان ـ بدست آمد .

پرونده متشکله به شعبه چهار دادیاری دادسرای‌شیراز ارجاع شد و جعفربرودادیار این شعبه ، قاچاقچیان را با قرار قانونی زندانی کرد .

سکر تردرمانگاه «رضا» شیراز تحت تعقیب قرار گرفت

باتوضیحات کارگر قالیباف که باتهام‌طبابت دستگیر شد،صاحب درمانگاه نیزاحضارگردید

شیراز ـ خبرنگار اطلاعات **بدنبال تعطیل شدن درمانگاه «رضا» شیراز «سکرتر» درمانگاه‌تحت‌تعقیب قرار گرفت و صاحب درمانگاه نیز به نظام‌پزشکی معرفی شد .**

یک کارگر قالیباف بنام اکبر صفرزاده که در این درمانگاه به حرفه پزشکی پرداخته بود پس ازدستگیر شدن ، در بازجویی گفت که «خانم سکرتر» این درمانگاه که «سالار» نامدارد از مردم پول اضافی جهت ویزیت می‌گرفت .

مرشدزاده دادیار شعبه ۳ دادسرای شیرازکه‌مامور رسیدگی به این پرونده‌شده است، اکبر صفرزاده را با قرار قانونی زندانی کرد و دستور احضار «سکرتر» درمانگاه «رضا» را داد .

باوجود تلاش فراوان تاکنون هیچگونه آدرس و مشخصاتی از سکرترفراری درمانگاه «رضا» به دست نیامده است.

همچنین دکتر «امیرزاده اصل» صاحب‌درمانگاه«رضا» خود را به نظام پزشکی شیراز معرفی کرد تا به اتهامات وارده پاسخ دهد.

اکبر صفرزاده پزشک قلابی شیرازی در بازجویی اتهامات وارده را رد کرد و گفت : من یک کارگر ساده قالیباف هستم و به امور پزشکی هیچگونه آشنایی ندارم .

بدستور دکتر امیرزاده اصل ، مسئولیت امور داخلی درمانگاه به عهده من واگذار شده بود .

اکبر صفرزاده

کارگران ساختمان، طعمه یک کلاهبردار باسابقه‌شدند

این‌شخص که بنام‌مهندس ساختمان ازکارگران پول میگرفت‌قبل‌ازفرار از ایران دستگیر شد

محمود اسلامی

مردی که بعنوان مهندس ساختمان‌ازکارگران‌کلاهبرداری میکرد هنگامی که قصد داشت بخارج از کشور فرار کندتوسط مامورین آگاهی دستگیر شد.

چندی قبل عده‌ای کارگر ساختمانی علیه یك کلاهبردار بمامورین شعبه ۵ اداره آگاهی تهران شکایت کردند. این‌عده به ماموران گفتند: هنگامی که در کنار خیابان برای رفتن به سر کار ایستاده بودیم ، یك اومبیل پیکان بشماره۳۸۶۹۲ـ تهران ـص جلوما متوقف شد، راننده آن پیاده شدو خود را مهندس ساختمان معرفی کرد و ما رابه‌بهانه بردن بسر کار ساختمانی سوار اتومبیل پیکان کرد، کارگران شاکی همچنین اظهار داشتند : در بین راه راننده اتومبیل پیکان جلویك مغازه مصالح ساختمانی توقف کرد و گفت ، چون فراموش کرده است برای خریدمصالح ساختمانی باخود پول بیاورد مبلغی در حدود دویست الی پانصد تومان به او بدهیم تا مصالح بخرد .وی پس ازگرفتن پول ما را به یك ساختمان‌نیمه تمام بردو دستوراتی صادرکرد و خودش به بهانه آوردن‌مصالح ساختمانی متواری شد.

مامورین اداره آگاهی پس از تحقیقات از کارگران اغفال‌شده متوجه شدند این شخص‌محمود اسلامی ـ م دارد و در این‌موارد کلاهبرداری ها سوابق زیادی‌در اداره آگاهی‌دارد .مامورانبرای پیداکردن‌او به جستجوپرداختند و سرانجام دو روز قبل«محمود» را در حالیکه قصد اغفال چند کارگر دیگری راداشت‌دستگیر کردند . در بازرسی بدنی که از محمود بعمل آمد یك‌دفترچه حساب پس‌انداز داشت که در آن پانصد هزار تومان موجودی نشان میداد .

ماموربن دریافتند که«محمود» گذرنامه خودرا آماده کرده و قصد داشت ظرف چند روز آینده ازایران خارج شود . این شخص‌همراه پرونده‌تنظیمی بدادسرای تهران فرستاده شد و باقرار قانونی به زندان‌رفت.

لغزندگی جاده، ۲ نفر رابکشتن داد

آغاجاری ـ خبرنگاراطلاعات **در یک حادثه رانندگی‌که در جاده آغاجاری ـاهواز رخ داد ۲ نفر کشته شدند و ۳ تن آسیب دیدند .**

اتومبیل ۱۵۷۱۴ـ اهواز براننده‌گی عبودمانعی که با چهار سرنشین از «خلف‌آباد» رامشیر به امیدیه میرفت براثر سرعت زیاد و لغزندگی جاده واژگون شد .

در این حادثه راننده اتومبیل و یکی‌ازسرنشینان آن بنام یحیی حیدری کشته شدند و سه سرنشین دیگر اتومبیل بنام نعمت‌الله کرد زنگنه ، حسن مانعی ، و قاسم دهقان که به سختی آسیب دیده‌اند دربیمارستان شرکت نفت آغاجاری‌بستری شدند .

حال آسیب دیدگان بهنجوجه رضایت بخش نیست .

اتومبیل در دره‌افتادو راننده کشته شد

آغاجاری ـ خبرنگاراطلاعات **اتومبیلی که ازآغاجاری به بیدبلند میرفت بیک‌دره ۳۰ متری سقوط کرد و راننده آن کشته شد .**

حادثه در ۱۵ کیلومتری بهبهان ـ امیدیه رخ داد و طی آن اتومبیل ۶۵۸۹۶ تهران س ، بعلت لغزندگی جاده و سرعت زیاد به یک دره ۳۰ متری سقوط کرد. در این حادثه‌راننده اتومبیل که حسین صدیقی نام‌داشت جانسپرد .

۶ قاچاقچی افغانی دستگیر شدند

کشف ۱۸ کیلو هروئین خالص

برائر فعالیت مامورین گروهان ژاندارمری « پل خاتون » جمعی هنك ژاندارمری مشهد از ۶ نفر قاچاقچی افغانی ۱۸ کیلو هروئین خالص در دو مرحله بدست آمد .

این عده که خان محمد ابراهیم ، نظرخداداد ، مهدی موسی ، سیدکریم اسماعیل ، محمد کریم نوروز و حسن عین‌الدین نام دارند ، در روز ۱۶ آبان ماه جاری دستگیر شدند واز آنها۱۱ کیلوهروئین خالص ـ۲۲۵ گرم تریاك ویك قبضه اسلحه کمری باه تیر فشنك و مبالغی وجه نقدایرانی و روپیه بدست آمد ،قاچقچیان دستگیر شده‌در بازجوئی‌اعتراف کردند که مقدار هروئین ها ۸ کیلو بوده و بانشانه هائی که در اختیار ماموران گذاشتند هروئین های باقیمانده ،بدست ماموران ژاندارمری افتاده و شخصی که قرار بود هروئین های مکشوفه باو تحویل داده شودنیز دستگیر شد. همچنین توسط ماموران مبارزه باقاچق پاسگاه ژاندارمری رباط قره‌بیل جمعی گروهان‌ژاندارمری‌بجنورد ضمن بازرسی از یك دستگاه اتومبیل ب ـام ـ و به راننده‌گی احمد علیپور و به سرنشینی حسین زکاوه مقدار ۷۷ کیلو تریاك کشف گردید. مهتمین‌به مقامات قضائی تحویل داده شدند.

در حادثه جاده نائین ـ اصفهان

۴ نفر کشته‌شدند

اصفهان ـخبرنگار اطلاعات

کامیون بارکشی که کنار جاده نائین ـ اصفهان پارک شده بود ، موجب تصادفو مرگ ۴ نفر شد .

حادثه هنگامی روی داد که وانتبار شماره ۶۶۸۲۶ ـ تهران ل در جاده نائین ـ اصفهان با کامیون بارکشی‌که کنار جاده‌پارک شده بودبشدت برخورد کرد. قربانیان حادثه علی‌یار شیرانی ـ راننده‌وانت بار ـ همایون و کمال شیرانی و عصمت‌پورجمالی سرنشینان وانتبار بودند .

جرم دیگری برای متهمان جنایت «جاده پالایشگاه» شیراز

شیراز ـ خبرنگاراطلاعات **دیروز غلامرضا فروزش دانش‌اموز ۲۰ساله‌اصفهانی که ۳۷ روز پیش توسطدو نفر «دومسافران اتومبیلش» در نزدیکی شیراز ، با ۳۷ ضربه چاقو مجروح شده بود، در زندان شهربانی شیراز ، حضور یافت ودر بین بیست زندانی،ضاربین خود را شناسایی کرد .**

حیدرقلی

محمد لطیف آناهیده

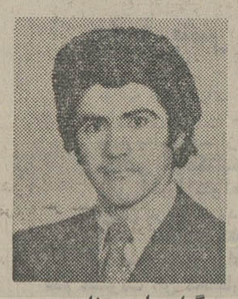

گرام رامجردزاده

این دو متهم ، محمد لطیف و حیدرقلی آناهیده نام دارند و با هم پسرعمو هستند .

این دو پسرعمو ، ازپنج روز پیش ، به اتهام کشتن گرام رامجردزاده راننده اتومبیل پیکان ۶۵۲۸۷ ـ شیراز ، دستگیر و زندانی شده‌اند .

این جنایت ۱۲ روزپیش در نزدیکی پالایشگاه‌شیراز و چادرهای محل سکونت حیدرقلی و محمد لطیف آناهیده روی داد و دوپسر عمو که سوار اتومبیل گرام رامجردزاده (۲۶ ساله)شده بودند ، او را به بیراهه کشاندند و پس از اینکه با چاقو او را پشت فرمان اتومبیل کشتند جسدش را زیر بوته‌های جنگل پنهان کردند و با پول و اتومبیل مقتول ، گریختند .

روز چهارشنبه ، پرده‌از راز این جنایت گرفته شدو دو پسر عمو پس از دستگیری به کشتن « گرام رامجردزاده» اعترافکردند.

یک حادثه رانندگی ،این دو پسر عمو را به دام انداخت بدین ترتیب که اتومبیل پیکان ۶۵۲۸۷ ـ شیراز که آنها پس‌ازکشتن گرام رامجردزاده آنراسرقت کرده بودند در فلکه «قصرالدشت» شیراز ، با نردههای میدان تصادفکرد و هنگامی که ماموران انتظامی به محل حادثه رسیدند ، محمد لطیف و حیدرقلی آناهیده ، خود را سرنشینان اتومبیل معرفی کردند و گفتند که راننده اتومبیل ، پس از حادثه گریخته است !

در بازرسی بدنی ، یک چاقوی بزرگ خون آلود، یک پنجه بوکس و یک زنجیر از آنان بدست آمدو موجب دستگیری آنان شد.

سابقه چاقو خوردن

۳۷ روز پیش، دومسافر در اصفهان سوار اتومبیل پیکان ۶۸۹۷۸ ـ تهران ط برانندگی غلامرضا فروزش که به شیراز میرفت شدندو در نزدیکی شیراز ، با ۳۷ ضربه چاقو، راننده‌اتومبیل را مجروح کردند و پس از اینکه مجروح را به حال خود در بیابان رها کردند، اتومبیل او را ربودند و گریختند .

اتومبیل پیکان ۶۸۹۷۸ـ تهران ط دانش آموز اصفهانی ، صبح روز بعد، در یک پناهگاه در نزدیکی تخت جمشید پیدا شد و غلامرضا نیز که بسختی مجروح شده بود ، در بیمارستان «نمازی» شیراز بستری شد .

در پی کشته شدن «گرام رامجردزاده» راننده‌اتومبیل بدست دو مسافر خود و همچنین‌شناسایی‌و دستگیری متهمان ، چند گزارش از سراسر ایران به اداره آگاهی شیراز رسید که دو نفر در برخی شهرها به‌این شیوه ، به رانندگان‌اتومبیل ها حمله‌ور شده‌اند و پس از کشتن آنان ، بااتومبیل های مقتولین گریخته‌اند .

اداره آگاهی شیراز مشخصات دو پسر عموی متهم بقتل را به شهربانی های سراسر کشور فرستاد و دیروز نیز غلامرضا فروزش پس از مراجعه به اداره آگاهی شیراز ، دو متهم‌به‌قتل«گرام‌رامجردزاده» را در زندان شهربانی این شهر ، ملاقات کرد .

او با دیدن‌اثر سوختگی در دست چپ محمد لطیف یکی از متهمان ، گفت که او یکی از ضاربانی است که ۳۷ روز پیش ، او را چاقو زده‌اند .

منوچهر تیموری بازپرس شعبه اول دادسرای شیراز که سرگرم رسیدگی‌به‌پرونده جنایت جاده پالایشگاه‌شیراز است، متهمان را از زندان به دادسرا فرا خواند تا آنها در مورد حمله‌وچاقو زدن غلامرضا فروزش دانش آموز اصفهانی ، بازجویی شوند ..

برق، کودکی را کشت

شیراز ـ خبرنگار اطلاعات محمد ایلانی ۱۲ ساله در دفتر شرکت مسافر بری‌ایران تور ، دچار برق گرفتگی شد و جانسپرد.

وی هنگامی که در دفتر شرکت سرگرم بازی بودغفلتا دستش بسیم لخت برق‌خورد و دچار برق گرفتگی شد .

رهگذر کشته شد

قزوین ـ اتومبیلی هنگام عبور از کیلو متر ۵ جاده قزوین ـ تهران با رهگذری که ازعرض جاده میگذشت‌تصادف کردو پس از کشتن وی از محل حادثه گریخت .

حادثه ساعت۵ بامداددیروز روی داد و مقتول ابراهیم لشگری نامداشت . ماموربن بتلاش برای دستگیری راننده اتومبیل پرداخته‌اند .

بساط تریاک کشی در خیاطخانه

اصفهان ـخبرنگار اطلاعات **یك خیاط معروف اصفهانی‌به اتهام خرید و فروش تریاك قاچاق و دایر کردن بساط‌تریاك کشی در داخل مغازه، توسط ماموران اداره مبارزه با مواد مخدر شهربانی‌اصفهان دستگیر شد.**

این خیاط «علی »نام داردو در قسمت پشت مغازه خیاطی خود، که در خیابان چهار باغ پائین واقع است ، بساط‌تریاك کشی دایر کرده‌بود. وی‌مبادرت به خرید و فروش تریاك نیز میکرد.

ماموران اداره مبارزه‌بامواد مخدر شهربانی اصفهان بااطلاع قبلی به خیاطخانه رفتند و در بازرسی از مغازه ، مقداری تریاك و سوخته تریاك ازداخل میز برش کارگاه‌بدست‌آوردند.

باتوجه باتهام خریدو فروش تریاك ، خیاط معروف اصفهانی بایرونده‌تنظیمی تحویل‌دادسرای نظامی اصفهان شد.

در حاشیه حوادث

سخنی با خوانندگان

صفحه حوادث روزنامه بازگو کننده وقایعی است که‌در جامعه رخ میدهد.

خبر هر حادثه‌ای‌میتواند هشداری باشدبرای همه ، تا با آگاهی بیشتر بمقابله باحوادث بروند.

رویداد ها گوناگون است ولی تکرار یك حادثه درطول زمان کوتاه نشان دهنده عدم‌توجه کسانی است که زیان و ضرر ماجراو حادثه رامتحمل میشوند.

در خبرهای چندروزاخیر ازشهرستان وتهران حوادثی داشتیم که اتومبیل‌های مسافرکش شخصی ایفاء کننده نقش اصلی بودند. این‌جماعت ماجراجو درلباس راننده های‌مسافر-کش شخصی ، مسافران خودرا بزور به بیابان های اطراف شهر هایرده زنها را موردتجاوز قرارداده و مردها راپس‌از مضروب کردن لخت کرده اموال وپولشان را دزدیده‌اند .

شاید ظاهرا منطقی‌باشدکه شخصی برای رسیدن به مقصد بانیاز مبرم به‌اتومبیل یاتاکسی یا اولین وسیله‌ای که به چنك بیاورد خودرابه مقصد برساند. اماهمیشه مسئله‌سده حل نمی‌شودو همچنانکه دیده‌ایم بارها اتفاق افتاده است که زن تنهائی سوار اتومبیل شخصی شده است قابه مقصدبرسد، اما سر از بیابان و یا نقطه خلوتی درآورده است. ویا مرد مسافری که‌سوار اتومبیل سواری مسافرکش شده راه وکارش به بیراهه کشیده شده و اموالش بسرقت رفته است.

این خطری است که‌میتواند در سرراه هرکسی کمین کند. البته هستند بسیار کسانی‌که باوجدانی سالم هم برای این که دیگران رابه‌کارشان برسانند و هم‌مبر درآمدی‌داشته باشند ، در شمر مسافرکشی میکنند .اماعکس‌این نیزصادق است که باز هستند افراد نابابن که‌بادانستن یك‌اتومبیل سواری به‌انواع کارهای غیرعادی وغیر انسانی دست میزنند.

توجه باین‌گونه مسایل میتواند بسیاری از مشکلات را حل کند. برای زن ویامرد تنهائی که هنگام شب‌و دیروقت میخواهد به‌خانه‌اش‌برسد این خطر وجود دارد. آماچه باید کرد ؟

بهترین راه اینست که چنین افرادی هیچگاه‌به‌تنهائی سوار اتومبیل سواری مسافرکش نشوند .واگر مجبورهستند سعی کنندر مسیری تردیك ، غیرخلوت و شناخته شده از این‌گونه وسایل نقلیه استفاده کنند.

سخن دراین‌باره زیاداست. آنچه مادر حاشیه حوادث، کوتاه‌و فشرده باخوانندگان خود سخن میگوئیم اینست که برای پیشگیری و درامان بودن ازچنین ماجراهائی اندکی‌فکر و تامل کنیم، درست درآن لحظه‌ای که می‌خواهیم سوار یك اتومبیل شخصی مسافرکش بشویم این دورنما رابرای خود مجسم‌کنیم که‌ممکن است این‌راننده هدفی غیرانسانی داشته باشد. نمونه‌اش خبری‌است که‌چند روز قبل درصفحه حوادث واز آبادان داشتیم.

نصب و فروش فوری هر مقدار ایرانیت ـ آردواز ـ پلی استر ـ ورق گلدن بلیرز و گالوانیزه درتمام سطح کشور.
سازمان فروش سایبان تلفن ۳۰۳۱۳۲
دفتر فنی و نصب ۷۵۵۰۸۶

تبریکات

جناب آقای کمره‌ای
ارتقاء درجه جنابعالی را تبریک گفته و از خداوند متعال سلامتی و ترقی شما را آرزومندیم .
همدان ـ مرتضی کمره‌ای ـ صادق ارزنده ـ مهندس رضا ارزنده .

جناب آقای منصور پورشاهی
ارتقاء درجه جنابعالی را صمیمانه تبریک میگویم موفقیت آن جناب را آرزومندم .
خرمشهر ـ حبیب برجسته

جناب آقای دکتر جزنی
باکمال مسرت انتصاب شایسته آنجناب را تبریک‌عرض مینمایم .
پاریس ـ محمد رضا ملکزاده

جناب آقای علینقی سعید انصاری
ریاست محترم هیئت مدیره و مدیرعامل بنیادنیکوکاری والاحضرت شاهدخت‌شمس‌پهلوی
با کمال افتخار هیئت مدیره و کارکنان بنیاد نیکوکاری والاحضرت شاهدخت شمس پهلوی کرمانشاه انتصاب آن جناب را بسمت آجودان کشوری شاهنشاه آریامهر از صمیم قلب تبریک و تهنیت عرض مینماید ، توفیق‌روزافزون جنابعالی را در امر خدمت بشاهنشاه آریامهر و حصول باهداف انسانی و الاحضرت شاهدخت شمس پهلوی ریست عالیه بنیاد نیکوکاری را از خداوند متعال مسئلت دارد .
کرمانشاه ـ مدیر عامل بنیاد نیکوکاری والاحضرت شاهدخت شمس پهلوی ـ بدرالزمان پاسبان دولتشاهی .

جناب آقای ابراهیم بخشوده
انتصاب شایسته جنابعالی را بسمت رئیس اداره ثبت احوال تربت حیدریه تبریک گفته موفقیت شما را آرزومندیم.
فیض‌آباد ـ عقیل رضوانی ـمرتضی خوشنام ـخبرنگار علی احمدی. ؟

جناب آقای ثابت نژاد
انتصاب جنابعالی را بفرمانداری الیگودرز تبریک عرض مینمایم .
عبداله شجاعی
آ ـ ۳۳۰۷۲

شهرداری میانه
تجدید آگهی مناقصه

پیرو آگهی شماره ۸۵۷۵ـ۳۶/۷/۲۱ شهرداری میانه باستناد تصویب نامه شماره ۴۶ـ۳۶/۶/۱۷ انجمن شهر عملیات احداث آشیانه ماشین آلات شهرداری را طبق نقشه و مشخصات موجود و براساس قیمتهای پایه و ضمائم مربوطه به سال ۳۶ سازمان برنامه و بودجه با شرایط زیر از طریق مناقصه واگذار مینماید،

۱ـ مبلغ کل کار /۷۵۰۰/۰۰۰ ریال میباشد که ممکن است تا میزان (۲۵ درصد کل براورد اضافه یا کسر شود)
۲ـ پیشنهاد دهندگان باید از پیمانکاران واجد صلاحیت فنی و مالی بوده و صلاحیت آنان بگواهی دفتر مهندسین استان آذربایجانشرقی رسیده باشد،
۳ـ داوطلبان شرکت در مناقصه پس از دریافت برگ صلاحیت از دفتر مهندسی استان میتوانند تا اخر وقت اداری روز یکشنبه مورخ ۲۵۳۶/۸/۲۸ با پرداخت مبلغ (۳۷۵۰) ریال بحساب ۱۸۲۹۸ دفتر مهندسی نزد بانک ملی شعبه تبریز اسناد و مدارک ـ مربوطه را از دفتر مهندسی استان دریافت نمایند،
۴ـ پیشنهاد دهندگان بایستی معادل ۵٪ کل کار را که بالغ بر ۳۷۵۰۰۰ ریال میباشد بعنوان سپرده بشرکت در مناقصه بحساب شماره ۶۱۱ سپرده شهرداری در بانک ملی میانه واریز و معادل آن ضمانت نامه بانکی از بانک‌های مجاز دریافت و ضمیمه اسناد نمایند.
۵ـ مدت انجام کار از تاریخ انعقاد و مبادله قرارداد چهار ماه تمام میباشد،
۶ـ پیشنهادات بایستی در دو پاکت الف و ب لاک و مهر شود که روی آن نوشته شده باشد مربوط بمناقصه (اشیانه ماشین الات) است تا ساعت (۱۱) صبح روز یکشنبه مورخ ۲۵۳۶/۸/۲۹ بدفتر شهرداری تسلیم و رسید دریافت دارند،
۷ـ پاکت الف بایستی محتوی برگ صلاحیت و تضمین نامه بانکی و سایر مدارک و اسناد مربوط با مهر و امضاء پیشنهاد دهنده و پاکت ب محتوی برگ پیشنهاد با حروف و عدد بطور خوانا باشد و چنانچه پاکت الف ناقص باشد از باز کردن پاکت ب خودداری خواهد شد،
۸ـ پیشنهادات واصله در ساعت (۱۲) همان روز در کمیسیون مربوطه باز و قرائت، خواهد شد و حضور پیشنهاد دهندگان در جلسه آزاد است و به پیشنهادات مبهم و مخدوش و یا مشروط و یا خارج از حد اعتدال ترتیب اثر داده نخواهد شد،
۹ـ شهرداری در رد یا قبول یک یا کلیه پیشنهادات مختار است،
۱۰ـ سپرده نفرات اول تا سوم تا مبادله بعقد قرار داد نگهداری خواهد شد تا ـ چنانچه برندگان اول تا سوم حاضر بعقد قرارداد نشوند سپرده آنان بنفع شهرداری ضبط خواهد شد،
۱۱ـ کلیه هزینه‌های مناقصه اعم از هزینه آگهی و مالیات و عوارض و بیمه و غیره بعهده برنده مناقصه خواهد بود،
۱۲ـ سایر شرایط مناقصه در اسناد مربوطه مندرج است،

امیر پیروز خواه ـ شهردار میانه

مجالس ترحیم

بانهایت تاسف وتاثر درگذشت شادروان سعدی جندقی برادر ارجمند همکار گرامی آقای مظفر جندقی را باطلاع‌میرساند مجلس ترحیم آن فقید سعید از ساعت ۲تا۴ بعدازظهر روز سه‌شنبه ۲۴ آبانماه در خانقاه صفی علیشاه منعقد خواهدبود.
عبدالله ریاضی
آ_۳۳۵۸۵

سناتورها و نمایندگان مجلس شورای ملی در استان‌کرمان باکمال تاسف وتاثر درگذشت شادروان مهندس سعدی جندقی برادر گرامی جناب آقای مظفر جندقی نماینده محترم مجلس‌شورای ملی را باطلاع میرسانند. مجلس ترحیم فقید سعید از ساعت دوتا چهار بعدازظهر روز سه‌شنبه ۲۴ آبانماه جاری در خانقاه صفی علیشاه منعقد خواهد بود.
امیر حسین خزیمه علم- سید جلال‌الدین شادمان- دکتر ملک منصور اسفندیاری- دکتر محمد فرزان امیری - جلال‌پارسا مطلق- دکتر حسین تجدد- عیسی تدین - علی اصغر مظهری - دکتر نصرالله منتظری.
آ_۳۳۵۸۷

باکمال تاثر درگذشت‌ناگهانی‌فرزنددلبندو پدر و برادرعزیزمان مهندس سعدی جندقی را باستحضار میرسانیم مجلس ترحیم‌زنانه‌و مردانه از ساعت دو تا چهار بعدازظهر روز سه‌شنبه ۲۴ آبانماه جاری در خانقاه صفیعلیشاه منعقد خواهد بود.
بتول‌جندقی، سید محمد علی جندقی، لیلی جندقی، مظفر جندقی، دکتر مهدی جندقی، نسرین جندقی (فاتح) ، فریده پیرزاده (جندقی)، مهدی مهین، سعید فاتح .
آ_۳۳۵۸۹

بانهایت تاسف وتاثر درگذشت شادروان سعدی جندقی برادرگرامی دوست عزیزمان جناب آقای مظفر جندقی نماینده محترم مجلس شورای ملی‌رابه‌اطلاع می‌رساند: مجلس ترحیم آن فقید، سعید از ساعت ۲تا۴ بعداز ظهر روز سه‌شنبه ۲۴ آبان ماه در خانقاه صفی علیشاه منعقد خواهد بود .
حسن اعتصام، محمد علی امینی، تقی خوشنویسان ، جعفر فرارعی، محمد نجفیان .
آ_۳۳۶۶۳

بانهایت تاسف وتاثر درگذشت ناگهانی آقای سعدی جندقی برادر ارجمند و بزرگوار جناب آقای مظفر جندقی نماینده محترم مجلس شورای ملی را به‌استحضار دوستان محترم می‌رساند. مجلس ختم مردانه وزنانه روز سه‌شنبه ۲۴ آبان ماه ۲۵۳۶ از ساعت ۲ بعداز ظهر تا چهار (۴) در خانقاه صفی علیشاه برگزار می‌شود .
دکتر حسین پیرنیا، فاطمه پیرزاده، باقر پیرنیا .
آ_۳۳۶۶۷

بانهایت تاسف وتاثر واندوه فراوان درگذشت ناگهانی شادروان سعدی جندقی دوست بسیار عزیزمان را به اطلاع می‌رساند مجلس ترحیم روز سه‌شنبه ۲۴ آبان ماه از ساعت ۲ تا۴ بعد از ظهر در خانقاه صفی علیشاه منعقد میباشد .
جواد ابراهیمی، عیسی ابراهیمی، عظیم ابراهیمی ، دکتر محمد علی ابراهیمی، قاسم اصفهانی ، ملک مسعود افتخار، ارسطو ایرانی، مهدی ایرانی، منصورایرانی، مهدی بدر، علی بویا، ابوالفضل دانشور ، احمد زند، ملک محمد ستوده، نظام صدر، میرحسینی، یحیی ضیاء ابراهیمی،هاشم ضیاء ابراهیمی، موسی کیوان ابراهیمی، ابوالحسن کیوان ابراهیمی، رضی مهین، منوچهر نورائی، محمد نورائی ، مجید هاشمی، مهدی هرندی .
آ_۳۳۶۶۸

بانهایت تاسف فوت شادروان میرزا مرادخلیلی شهمیرزادی بزرگ خاندان خلیلی را باطلاع بستگان و آشنایان میرساند مجلس ترحیم زنانه و مردانه آنمرحوم در روز سه‌شنبه ۲۴ر۸ر۳۶ ازساعت ۴تا۶ بعدازظهر درمسجد مجد .منعقد میباشد
خانواده‌های: خلیلی- بنیئی- مهدوی - علائی - اسماعیلی - فتحی - رحیمی - غفاری - ضیائی -روحی - پهلوان -عابدی - راستی -یارقلی -آران - عبداللهی - منقی- بخشی - اذانگو - شایان - قادری - اخترخاوری -احسانمهر- کلباسی - هادوی - خسروپناه - کیانی - ملک - الوند - بهبودی - نوشی - پنبه‌چی - عسگری - فاضل - ناهیدی - غفاریان - مسعودی - سعادت -
آ_۱۱۶۵۳

اطلاعات - مصیبت وارده را بخانواده های عزادار تسلیت میدهد .

باکمال تاسف فوت بانو زهرا سلطان (عزیزآغا) طاهباز متعلقه مرحوم میرزا علی‌اصغر طاهباز را باطلاع دوستان و آشنایان میرساند مجلس ترحیم زنانه و مردانه روز سه‌شنبه ۲۴ر۸ر۳۶ ازساعت ۲تا۴ بعد از ظهر درمسجد مجد برگزار می‌گردد .
الاحقر سید مهدی کماری‌زاده
آ_۱۱۶۵۹

باکمال تاسف فوت‌مادر عزیزمان بانو زهراسلطان(عزیزآغا) طاهباز رابااطلاع دوستان و آشنایان میرساند مجلس ترحیم زنانه ومردانه روز سه‌شنبه ۲۴ر۸ر۳۶ از ساعت ۲تا۴ بعداز ظهر درمسجد مجد برگزار میگردد .
محمد طاهباز - فریدون طاهباز

خانواده های طاهباز - طاهبازیان - مهدوی -اخلاقی - هشترودی - فرهنگ - ناطقی - پارسا - اعتصام - بهار - دیبائیان - حبیبی - جعفرزاده - مختارزاده - آقازاده - شالچی‌زاده- صالحپور- اخوان- عارفی- درود- رضوانی.

باکمال تاسف فوت بانو زهرا سلطان (عزیزآغا) طاهباز متعلقه مرحوم میرزاعلی‌اصغر طاهباز را باطلاع دوستان و آشنایان میرساند مجلس ترحیم زنانه و مردانه روز سه‌شنبه ۲۴ر۸ر۳۶ ازساعت۲تا۴ بعدازظهر درمسجد مجد برگزار میگردد.
آ_۱۱۶۵۹

اطلاعات - مصیبت وارده را بخانواده های عزادار تسلیت میدهد .

باکمال تاسف و تاثر درگذشت ناگهانی شادروان یوسف کمپانی برادر گرامی دوست وهمکار ارجمندمان جناب آقای مسعود کمپانی عضو هیئت مدیره شرکت سهامی عام‌نورد و لوله اهواز را به‌اطلاع میرساند .

ضمن عرض تسلیت بمجناب آقای مسعودکمپانی وخانواده محترم کمپانی بدینوسیله به‌آگاهی میرساند که مجلس ترحیم مردانه و زنانه آن شادروان روز سه‌شنبه ۲۴ آبان ماه جاری ازساعت ۴تا۶ بعدازظهر در خانقاه صفی‌علیشاه منعقد میباشد.
هیئت مدیره شرکت سهامی عام نورد ولوله اهواز
آ_۳۳۵۹۴

باتاثرفراوان درگذشت ناگهانی شادروان یوسف کمپانی را به‌اطلاع دوستان و آشنایان میرساند . مجلس ختم‌مردانه‌و زنانه آن مرحوم روز سه‌شنبه ۲۴ر۸ر۲۵۳۶ از ساعت ۴تا۶ بعد ازظهر در خانقاه صفی‌علیشاه منعقد می‌باشد .
کمپانی - کشکولی - صدقیانی - منیعی - هدایتی -امیر حاجبی- کاشانی - کرباسی - حکیمی - کاظمی - ساویز - شجاع - ملکی- کهنموئـی- اهری- جوادزاده - عظیمی - ساعدی - سهرابی - جدیری .
آ_۳۳۵۹۳

اطلاعات - مصیبت وارده را ببازماندگان آنمرحوم و خانواده های وابسته تسلیت میدهد .

باکمال تاسف وتاثر فراوان درگذشت ناگهانی شادروان حسن کراوش بزرگ خاندان کراوش را به‌اطلاع فامیل و دوستان می‌رساند. مجلس ترحیم زنانه ومردانه روزسه‌شنبه ۲۴ آبان ماه از ساعت ۱۳ الی۱۵ بعداز ظهر در مسجدحاج حسن واقع درخیابان ارامنه شاهپور (بوعلی) منعقدمیگردد.
خانواده‌های : کراوش، برهان‌شناس، امیر اصلانی، حقیقی، فرخار، پناهی منفرد، مینونشان، بدوی‌پور، تهرانی، نیکبخش، نظامی، خسروانه، شریفی، اراجی، شایسته‌خو، جوهری ،موسی، پورطهماسبی، پورنیک،اصفهانی، مجیدی، حسنخانی .
آ_۳۳۶۵۵

اطلاعات- مصیبت وارده را به بازماندگان آن مرحوم تسلیت می‌دهد .

نام شادروان حاج ابوالفضل ماجدی در آگهی ترحیم دیروز ، حاج ابوالفضلی ساجدی چاپ شده کـه بدینوسیله تصحیح می‌شود .
آ_۱۱۶۱۷

بانهایت تاثر درگذشت جانگداز همسر گرامیم شادروان محمد علی منصور فرزند مرحوم حاج قاسم منصور را به‌اطلاع عموم میرساند. بهمین مناسبت مجلس ترحیم آن مرحوم ازساعت ۱۲الی ۱۴ روز سه‌شنبه ۲۴ آبان ماه در خانقاه صفی علیشاه منعقد میباشد.
فخری فطوره‌چی

بانهایت تاثر وتالم درگذشت ناگهانی پدر گرامیمان‌شادروان محمد علی منصور فرزند مرحوم حاج محمد قاسم منصور رابه اطلاع عموم خویشان و آشنایان میرساند. بهمین مناسبت مجلس ترحیم آن مرحوم در تاریخ سه‌شنبه ۲۴ آبان ماه از ساعت ۱۲ الی۱۴ در خانقاه صفی علیشاه منعقد می‌باشد.
امیر هوشنگ منصور- دکتر منوچهر منصور- دکترمهین منصور- مهندس ایرج منصور- مهندس هرمز منصور - نـاصر منصور- نادر منصور- آذر منصور- مهوش منصور - مهناز منصور- سیروس منصور.

بانهایت تاثر واندوه فوت نابهنگام برادر عزیزمان شادروان محمد علی منصور فرزند مرحوم حاج قاسم منصور را به‌اطلاع عموم میرسانیم. مجلس ترحیم آن مرحوم روز سه‌شنبه ۲۴ آبان ماه از ساعت ۱۲الی۱۴ در خانقاه صفی علیشاه منعقد می‌باشد.
اکبر منصور- احمد منصور- اقدس منصور- دکتر محمود منصور- دکتر امین منصور- دکتر فرهنگ منصور.
آ_۳۳۵۸۰

خانواده‌های: منصور- فطوره‌چی- شاهین - کریمی- تنومند- پروین- انصاری- علوی- توکلی- فامیلی- نمکی- شریفی - ناصری- توفیق- باقری- نگهبان- ظروفچیان- هاشمی- بیگلیگ- سهیلی- نورائی.

باکمال تاثر درگذشت ناگهانی شادروان محمد علی منصور فرزند حاج قاسم منصور را به آگاهی میرساند. بهمین مناسبت مجلس ترحیم آن مرحوم از ساعت ۱۲الی۱۴ روز سه شنبه ۲۴ آبان ماه در خانقاه صفی علیشاه منعقد می‌باشد.
آ_۳۳۵۸۲

باندوه فراوان درگذشت آقای محمدعلی منصور برادر ارشد و ارجمند همسرم را به آگاهی خویشاوندان ودوستان، وهمکاران عزیز میرساند . مجلس ترحیم‌آن شادروان روز سه‌شنبه بیست و چهارم آبان ماه جاری از ساعت ۱۲ (ظهر) تا۱۴ در خانقاه صفی‌علیشاه برپا خواهد بود .
دکتر فرج‌اله ناصری -وکیل دادگستری
آ_۱۱۶۵۵

بانهایت تاسف درگذشت پدر عزیزمان آقای عباس درودیان تفرشی را باطلاع خویشان و دوستان میرساند.
فاطمه درودیان- لقاغیاثی- حسن درودیان- محمد درودیان- محسن غیاثی.

بانهایت تاسف درگذشت مرحوم آقای عباس درودیان تفرشی (سردفتر ۸۸ تهران) را باطلاع خویشان و دوستان میرساند. مجلس ترحیم مردانه روز سه‌شنبه ۲۴ر۸ر۳۶ از ساعت۳ تا۵ بعدازظهر در مسجد ارک و ختم زنانه در همانروز و ساعت در خیابان بوذرجمهری غربی- کوچه رشتیها- حسینیه قائم‌برگزار میشود.

خانواده‌های: درودیان- غیاثی- رضاخانی- بزرگمخان‌شرفی- خواجوی- محبی- اسدپور- امینی- شمشیری- گیومچی-ریاحی فرد- ابراهیم‌نژاد- خوش صفت- مقدمی- دفتری و سایـر خانواده‌های وابسته.
آ_۱۱۶۷۹

اطلاعات- مصیبت وارده را بخانواده‌های عزادار تسلیت میدهد.

بانهایت تاسف درگذشت مرحوم میرتیمور میرهادی رابااطلاع دوستان و آشنایان میرساند مجلس ختم زنانه و مردانه ازساعت ۶الی۸ بعدازظهر روز سه‌شنبه ۲۴ر۸ر۳۶ در خانقاه صفی‌علیشاه برگزار میشود.
خانواده‌های: میرهادی- صوراسرافیل- اردوش- رفیع‌زاده - کاظمی- کاوسی- کلوئی- قلیچخانی- وفائی- طباطبائی - کی‌نوش- میراشرافی- امیر عزیزی- میر فخرائی- اشرافی -و خانواده‌های وابسته.

باکمال تاسف درگذشت همسر، برادر و پدر بزرگوارمان مرحوم میر تیمور میرهادی را باطلاع میرساند. مجلس ختم‌زنانه ومردانه آن مرحوم از ساعت ۶الی۸ بعدازظهر روز سه‌شنبه ۲۴ر۸ر۳۶ در خانقاه صفی علیشاه برگزار میشود:
مهری میرهادی (صوراسرافیل) - دکتر مریم میرهادی - اخترالسادات میرهادی- بهمن - هژبر- رفعت دخت- مهین - آذر- شراره (میرهادی).
آ_۱۱۶۴۳

اوست باقی

با اندوه وتالم بسیار درگذشت ناگهانی شادروان امیر حسین جهانگیری عضو شورای داوری ناحیه ۲ شیراز را باطلاع دوستان و آشنایان می‌رساند مجلس ترحیم آن مرحوم روز سه‌شنبه ۲۴ر۸ر۳۶ از ساعت ۳ونیم تا ۵ونیم بعدازظهر در مسجد سپهسالار شیراز برگزار می‌گردد ضمنا مجلس زنانه در همان روز و همان ساعت در حضرت شاهچراغ برقرار است .
ایلامی، جهانگیری، و فامیل‌های وابسته .
آ_۸۰۵۷

اطلاعات - ببازماندگان آنمرحوم تسلیت می‌دهد .

بدینوسیله فوت مرحوم مغفور آقای کاظم بهجو پدر عزیزمان را باطلاع خویشاوندان و دوستان می‌رساند مجلس ترحیم روز پنجشنبه ۱۹ آبان مامدرمسجد مسلمانان هامبورک برگزار گردید .
هوشنگ- بهزاد و پروین بهجو
آ_۸۰۴۲

اطلاعات- ببازماندگان آنمرحوم تسلیت می‌دهد .

بادلی آکنده از تاسف وتاثر درگذشت پدر عزیزمان مرحوم روانشاد عظیم سمسار را باطلاع خویشان ودوستان می‌رساند مجلس ختم مردانه وزنانه آن مرحوم از ساعت ۳ الی۵ بعدازظهرروز چهارشنبه ۲۵ر۸ر۳۶ در مسجدفخرالدوله واقع در دروازه شمیران برگزار خواهد شد .

خانواده‌های سمسار، محسن‌زادگان ، یوسف‌زادگان ، فرزین، باقرزاده، احضار، محسن‌زاده، ریانی، بقایی،حسینی، کفایی، قالیچی، غزنوی،فرشچی، آزرمگین، قزوینی،احسانی، خرمی ، تاجریان .
فرهاد سمسار ، فرزند ذکور مرحوم عظیم سمسار.
آ_۱۱۶۸۵

اطلاعات- مصیبت وارده را بعموم افراد خانواده‌های‌عزادار بویژه بازماندگان آنمرحوم تسلیت میدهد.

هوالحی الذی لایموت

بانهایت تاثر وتالم درگذشت مادر ارجمندم را باطلاع بستگان ، دوستان وآشنایان می‌رساند، هزینه مجلس‌ترحیم صرف امور خیریه می‌شود ومراسم‌شب‌هفت در روزسه‌شنبه ۲۴ر۸ر۲۵۳۶ از ساعت ۱۵ر۵ الی ۱۷ر۵ در شبستان اول بهشت زهرا برگزار خواهد شد .
اسد رجائی
آ_۱۱۵۸۹

بانهایت تاسف وتاثر درگذشت ناگهانی همسر و پدرعزیزمان نصیر تربتی (بابائی) را باطلاع بستگان وآشنایان میرساند.مجلس ترحیم آن عزیز از دست رفته از ساعت ۳الی۵ بعدازظهر روز چهارشنبه ۲۵ آبان ماه ۲۵۳۶ در کنیسای ابریشمی واقع در خیابان کاخ شمال بلوار برگزار خواهد شد.
منیره تربتی (گوهری)- سونیا- تانیا- همایون وفرنام‌تربتی وخانواده‌های تربتی- زبولیان- گوهری- شمعونی- کیمیا - یاشار- نی‌داود وکهنیم.
آ_۱۱۶۶۹

یادبود

چهلمین روز مرگ جگرگوشه ناکام ما وبرادر عزیزم محمد حسین رشوند سرداری که بارفتنش خانواده‌هائی داغدار شدند ۳شنبه ۲۴ آبانماه از ساعت ۳ر۵ الی ۵ر۵ بعد ازظهر درسالن شماره چهار بهشت زهرا برگزار می‌شود امید است سروران بزرگوار با تشریف فرمائی خود دل شکسته ماتمزدگان این مصیبت را التیام بخشند .
پوران‌دخت شعری تهرانی، محمد جعفر رشوند سرداری، عبدالحسین رشوند سرداری .

وسیله حرکت تاساعت دو بعد از ظهر از منزل محمد رحیم رشوند سرداری انتهای پل تاج خیابان دوازدهم پلاک ۲۸ آماده است .
آ_۳۳۶۵۲

تسلیت

جناب آقای نیسان
باکمال تاسف وتاثر فقدان اسفـانگیز پدر گرامیتان را صمیمانه تسلیت گفته بقاء عمر و سلامتی بازماندگان را از خداوندمتعال خواستاریم.
کارمندان اداره فروش شرکت جنرال تایر ورابر ایران
آ_۳۳۶۴۵

جناب آقای بزرگ دانشگر
باندوه فراوان درگذشت پدر عزیزتان را صمیمانه تسلیت میگوئیم.
رضوانیان- انصاری- ناصری- سیفی‌پور- حیدری- پورباقری وکلیه کارکنان باگاژسالن
آ_۱۱۶۷۷

آقای مهندس محمد علی رمضانیان
مصیبت وارده را تسلیت گفته خود را در غم شما شریک میدانیم.
مهندسین وکارکنان شرکت مهندسی جنرال
آ_۱۱۶۷۳

جناب آقای محمد پیشوا
بانهایت تاسف وتالم مصیبت وارده را تسلیت گفته بقای عمر جنابعالی و خاندان محترم آنمرحوم را ازخداوند بزرگ مسئلت داریم .
هیئت مدیره شرکت سهامی سالوین
آ_۱۱۶۸۱

جناب آقای محمد علی پورریاحی
در غم جانگدازی که داریدباتمامی وجود شریکیم ، صبر وشکیبائی برایتان آرزو می‌کنیم .
اصفهان - محمود ذکائی و بانو
آ_۸۰۴۳

جناب آقای فرهاد سمسار
مصیبت وارده را به‌تمام فامیل بخصوص مادر گرامیتان صمیمانه تسلیت می‌گوییم .
ابوالحسن تفرشیان و بانو
آ_۱۱۶۸۷

جناب آقای فرهاد سمسار
با نهایت تاثر وتاسف درگذشت پدر گرامیتان‌را تسلیت عرض نموده خودرا درغم شما شریک می‌دانم .
شهریار لطفی
آ_۱۱۶۸۹

جناب آقای ملك منصورهوائی جباری
بااندوه وتاسفخراوان مصیبت وارده را به جنابعالی ازصمیم قلب تسلیت عرض نموده واز خداوند بزرك برای کلیه بازماندگان صبرو شکیبائی آرزوداریم.
محمدرضا گواهی شالی ،محمود شاگردنیاکی
آ_۳۳۵۹۷

جناب آقای عبداله شیدائی صمدخانیان‌نیا
باکمال تاسف و قلبی اندوهناك مصیبت وارده‌رابه جنابعالی از صمیم قلب تسلیت عرض نموده‌امیداست که‌مارا درغم‌واندوه خود شریك‌و سهیم بدانید.
نادرعلی اردبیلی‌نیا، ابراهیم رجب‌خانی
آ_۳۳۵۹۷

تسلیت

جناب آقای دکتر فلاطونی
ما را درغم خود شریک بدانید .
عبدالستار حلاجیان - حسین توکلی
آ_۳۳۶۵۷

جناب آقای مسعود کمپانی
بانهایت تاسف فوت ناگهانی برادر ارجمندتان را تسلیت عرض نموده و از خداوند بزرگ برای جنابعالی وخاندان محترم کمپانی صبر وسلامت مسئلت داریم .
شهباز پرمان، مهین بیاتی، فائزه عابدینی، غلامرضاکمال هدایت، علی کمال هدایت ، سعید شامدوست ، احمد جدیر، محمد علی نقیبی .
آ_۳۳۶۵۶

جناب آقای مهندس فلاطونی
بدین وسیله مصیبت وارده را تسلیت میگوئیم .
شرکت رامبله
آ_۳۳۶۵۸

جناب آقای احسان‌اله بوترابی
باکمال تاسف درگذشت مادر گرامی‌تان را تسلیت عرض نموده بقاء عمر بازماندگان را ازخداوند متعال خواستارم .
شرکت گسترش مسکن- علی ابراهیمی
آ_۳۳۶۵۹

جناب آقای مظفر جندقی
درگذشت برادر گرامیتان‌را به‌آنجناب وسایربازماندگان تسلیت عرض می‌نماید .
شرکت ساختمانی اروندراه بندرعباس - مهندس‌حداد
آ_۳۳۶۶۱

جناب آقای محمد علی رمضانیان
مصیبت وارده را صمیمانه تسلیت میگوئیم .
مهندسین مشاور کوانتا
آ_۳۳۶۶۲

آقای بزرگ دانشگر
مصیبت وارده را بشما تسلیت میگوئیم .
سید عبداله جمالی، باقر امامی، سید جمال تدریسی ، حسین ضیائی .
آ_۱۱۶۶۷

جناب آقای هوشنگ شریفها
بانهایت تاسف درگذشت مرحوم یوسف شریفها را به‌آن یارارجمند تسلیت عرض نموده سلامت جنابعالی و بازماندگان آن شادروان را از ایزد متعال مسئلت مینماید .
جبهه یاران متحد
آ_۱۱۶۶۱

خانم مریم جهانبخش - گرامی همکار ارجمند
حادثه اسفـانگیز درگذشت مرحومه مادر گرامیتان را صمیمانه تسلیت میگوئیم .
تجلی ، مقدسی ، بختیاری ، طاهری
آ_۳۳۶۲۹

جناب آقای احسان‌الله بوترابی
بانهایت تاسف واندوه درگذشت شادروان مادر گرامیتان رابه‌شما و کلیه بازماندگان آن مرحومه تسلیت می‌گویم .
کارکنان و مدیران شرکت رابرت دبلیو هانت‌انترنشنال
آ_۳۳۵۹۰

جناب‌آقای حاج ملك معین‌پور صدرنیا
با اندوه و تاسف فراوان مصیبت وارده را ازصمیم قلب به جنابعالی تسلیت عرض‌نموده دوام وبقاءعمر برای کلیه بازماندگان از ایزدتوانا خواستاریم.
حمداله ربیع قهرمانی‌نیا وبانو
آ_۳۳۵۹۷

جناب‌آقای حاج بهروز تقوی پورانوارنیا
مصیبت وارده را ازصمیم قلب به جنابعالی تسلیت عرض نموده امید است که‌مارا در غم‌واندوه خود شریك و سهیم‌بدانید.
سیروس رضاایمان گندلجی وبانو
آ_۳۳۵۹۷

جناب‌آقای حاج ابوطالب گرمی‌زاده رهابی
بانهایت تاسفو تاثر مصیبت وارده را ازصمیم قلب بـه جنابعالی‌تسلیت‌عرض نموده واز ایزد متعال دوام و بقاء عمـر خواهانیم.
مصطفی ساربانی محرم‌الهی ، هوشنك زرنگی
آ_۳۳۵۹۷

جناب آقای حاج ذوالفقار خلیل‌گلدانی
بدین‌وسیله مصیبت وارده را صمیمانه به جنابعالی تسلیت عرض نموده واز خدای بزرك‌برای یکایك بازماندگان صبر جمیل آرزومندیم.
هوشنك مروستانی‌نیا، تیمورافغان‌پور
آ_۳۳۵۹۷

جناب آقای اسماعیل موسوی سلمان‌نیا
بدین‌وسیله مصیبت وارده را ازصمیم قلب به‌جنابعالی‌تسلیت عرض نموده واز خداوند متعال برای کلیه بازماندگان صبر و شکیبایی آرزوداریم.
شکراله فرباقری ، اکبر موسی زاده‌نیا
آ_۳۳۵۹۷

جناب‌آقای حسین نوروز علی محمودنیاکی
بانهایت تاثر و تاسف مصیبت وارده را از صمیم قلب به جنابعالی تسلیت عرض نموده واز ایزد توانا برای کلیه‌بازماندگان صبرو بردباری آرزوداریم.
شکراله محبوبی‌پور ، ملك‌پورهراتی‌نیا
آ_۳۳۵۹۷

جناب آقای حمداله اتابك روئی صفت‌پور
باکمال تاثرو تاسف فراوان مصیبت وارده را از صمیم قلب تسلیت عرض نموده و از ایزد توانابرای کلیه بازماندگان صبر و بردباری آرزو مینمائیم.
محمدباقر ساراخانی‌نیا، حیارفعتی‌پور
آ_۳۳۵۹۷

جناب آقای جمال‌الدین حبیبی حمیدنیا
بااندوه‌وتاسف بسیار مصیبت وارده را از صمیم قلب‌تسلیت عرض نموده واز خداوند متعال برای کلیه وابستگان دوام وبقاء عمر خواهانیم.
اسفندیار امامی‌پور ،جهانگیر خیابانی حیادی
آ_۳۳۵۹۷

جناب آقای احمدعلی حفیظی‌میراکرمی
بدین‌وسیله مصیبت وارده را از صمیم قلب‌به‌جنابعالی تسلیت عرض نموده واز ایزد منان برای کلیه بازماندگان صبر و شکیبائی آرزومندیم.
مظفر رضابدوزنیا وبانو
آ_۳۳۵۹۷

جناب آقای مهندس‌فسا و سرکار خانم و آقای کامیار فسا
باکمال تاسف و تاثر مصیبت مرگ جانگداز رضای‌نازنین را بحضورتان تسلیت عرض می‌نمائیم واز درگاه خداوند متعال صبر و شکیبائی فراوان برای آن خانواده محترم مسئلت داریم .
فلوریز فولادوند- اردشیر انصاری جابری
آ_۸۰۵۵

جناب آقای سیروس هنری
معاونت محترم سازمان ثبت احوال کشور
کارکنان اداره کل ثبت احوال استان بوشهر با کمال تاسف مصیبت وارده را تسلیت عرض نموده بقا و شکیبائی آنجناب و سایر بازماندگان را آرزو می‌نمایند .
بندر بوشهر- اداره کل ثبت احوال استان بوشهر- خیرکار
آ_۸۰۵۶

جنابان آقایان محمد حسین خسروی و جعفرخان خسروی
با کمال تاسف فوت ناگهانی علی آقاخان خسروی را بشما و سایر بازماندگان تسلیت عرض نموده خود را دراین مصیبت عظیم شریک وسهیم می‌دانیم .
کرمانشاه - هوشنگ امجدی و بانو
آ_۸۰۵۸

جناب آقای حاج خلیل‌اله‌زمردجبارنیا
بدین وسیله مصیبت وارده را ازصمیم قلب تسلیت عرض نموده واز پروردگار توانابرای کلیه بازماندگان صبر و شکیبائی آرزومندیم.
محمدباقر کوشائی‌پور، عزت‌اله لحیم‌زاده
آ_۳۳۵۹۷

سرکارخانم طلعت هاوند شبستانی‌نیا
با اندوه و تاسف فراوان مصیبت وارده‌رابشما تسلیت‌عرض نموده امید است‌که ما را درغمو اندوه خود شریك و سهیم‌بدانید.
علی اسعدپوریان وبانو ، محبوبه‌ایرجزاده
آ_۳۳۵۹۷

سرکارخانم ربابه اوحدی شمیرانی‌نیا
بدین‌وسیله مصیبت وارده را ازصمیم قلب تسلیت عرض نموده واز خداوند برای کلیه بازماندگان صبرو شکیبائی آرزو و خواستاریم .
محمدباقر سلامی‌پورنیا وبانو، عزت صابریان‌پور
آ_۳۳۵۹۷

سرکارخانم مهرانگیز طوبا سرابانی
باکمال تاسف و قلبی پراز ملال مصیبت وارده را بشما تسلیت عرض نموده امیداست‌که‌ما را درغم‌واندوه خود شریك‌و سهیم بدانید.
محمدکاظم‌انتشاری وبانو ،زهراخالق‌نیا
آ_۳۳۵۹۷

سرکارخانم مهوش سلطانی‌اخگرپناهی
باکمال تاسف و قلبی اندوهناك مصیبت وارده را از صمیم قلب بشما تسلیت گفته واز خداوندبرای یکایك بازماندگان‌صبر جمیل آرزومندیم.
منوچهر آقازادی‌کارائی وبانو ، شهین‌هاشم‌خانیان
آ_۳۳۵۹۷

سرکارخانم مینوربابی‌پور سروشیارخانی
باکمال تاسف مصیبت وارده را ازصمیم قلب بشما تسلیت عرض نموده واز پروردگار توانا برای کلیه بازماندگان صبر و شکیبائی آرزومندیم.
حنانه رسول‌خانیان ، عفت‌الملوك بروجردی‌هاشمی
آ_۳۳۵۹۷

سرکارخانم روح‌انگیز طوبائی شهاب‌نیا
مصیبت وارده را از صمیم قلب بشما تسلیت عرض نموده و از خداوند برای‌کلیه وابستگان دوام‌وبقاء عمر خواستاریم.
شهره اخگررضائی ، عفت‌الهام پوریان ، مرحمت خلیل الوندی ، رسول صابرانی ، سیروس جمالی زادگان ، حوری طهورخانی .
آ_۳۳۵۹۷

جناب آقای مهندس ناصرالدین حبابی‌همراه
بدین وسیله مصیبت وارده را از صمیم قلب به‌جنابعالی سلیت عرض نموده واز خداوند برای‌کلیه بازماندگان صبر و شکیبائی آرزومینمائیم.
حسینعلی شاهوردی‌نیا، محمدابراهیم رضازادگان
آ_۳۳۵۹۷

جناب آقای مهندس تیمور رضا محمدی شالی‌پور
بدین وسیله مصیبت وارده را از صمیم قلب به جنابعالی تسلیت عرض نموده‌واز درگاه خداوند متعال برای کلیه‌وابستگان دوام وبقاء عمر خواستاریم.
زینعلی کبرائی رضوی ، سید مصطفی‌حاج‌لاری‌پور
آ_۳۳۵۹۷

سپاسگزاری

ازکلیه دوستان و آشنایان و بستگان گرامی‌که در مراسم تشییع و ترحیم پدر عزیزمان حسین معینی شرکت ویا بوسیله جراید همدردی فرمودند بی‌اندازه سپاسگزاریم .
خانواده های : معینی سنظریان
آ_۱۱۶۴۹

مجالس وعظ وسوگواری

خطابه ووعظ

بمناسبت ایام شهادت حضرت مسلم بن عقیل علیه‌السلام و عید قربان اهالی کاشان هیئت محترم علی اکبر تشکیل مجلس بمنظور عرض ارادت به آن حضرت داده و در آن مجلس خطیب دانشمند و واعظ گرانمایه آقای نجم‌الدین اعتمادزاده تهرانی شبها و عصرها در مدرسه علمیه مستفیض می فرمایند .
(علی بذلی)
آ_۱۱۶۸۳

مذاکرات تاریخی شاهنشاه ـ کارتر

تقویم اطلاعات

ساعات شرعی
استخراج دکتر رائفی کرمانی

دوشنبه ـ بیست و سوم آبان ماه ۲۵۳۶
دوم ذیحجه ۱۳۹۷ ـ چهاردهم نوامبر ۱۹۷۷
اذان مغرب . . . . . ساعت ۵ و ۴۶ دقیقه
اذان صبح (فردا) . . . ساعت ۵ و ۳۷ دقیقه
طلوع آفتاب (فردا) . . ساعت ۷ و ۷ دقیقه
ظهر شرعی (فردا) . . . ساعت ۱۲ و ۲۲ دقیقه
اذان مغرب (فردا) . . ساعت ۵ و ۴۶ دقیقه

جشن سالروز سلطنت ملک‌حسین

سفارت اردن هاشمی عصر امروز در تهران مهمانـدار ضیافتی باشکوه بمناسبت آغاز بیست‌وپنجمین سال سلطنـت ملک حسین وروز تولد رهبر عالیقدر کشور دوست وبرادر اردن هاشمی خواهدبود. ملک حسین پادشاه اردن هاشمی برای ایرانیان شخصیـت ناشناخته‌ای نیست وملت‌ایران همیشه به رهبرجوان وجسور ویا قدرت اردن که توانسته‌با واقع‌بینی اعجاب‌آمیزی در سخت‌ترین بحرانها وآشوبهای سیاسی مملکت خود را براه صواب هدایت کرده واستقلال ملت وکشورش را در برابر توطئه‌ها و تحریکات دشمنـان حفظ کند با دیده احترام و تحسین نگریسته است. پادشاه فعال اردن علاوه بر فعالیتهای ثمربخشی که در راه پیشبرد اهداف ملی اردن انجام داده همیشه در جهان عرب هم در جلوی صف مدافعان حقوق‌ملت عرب قرار داشته و درپیشرفت هائی که تاکنون در راه کسب صلحی پایدار در منطقه‌خاور میانه بدست آمده نقش حساسی ایفا کرده است .

شاهنشاه آریامهر واعلیحضرت ملک حسین پادشاه اردن از چندین‌دوستی‌صمیمانه‌ای‌برخوردارند که میتوان آنرا نمونه‌ای از دوستی عمیق دو ملت‌ایران واردن دانست و باین دلیل است که ملت ایران خود رادر جشنهای بیست وپنجمین‌سالگرد جلوس به سلطنت و تولدملک حسین شریک میداند.

واشنگتن ـ سیما دبیرآستیانی فرستاده اطلاعات ـ سفر شاهنشاه آریامهرو علیاحضرت شهبانو که به دعوت رسمی پرزیدنت کارتر رئیس جمهوری ایالات متحده امریکاو همسرش انجام میگیرد از نیمه‌شب‌امشب بوقت تهران آغاز میشود .

اختلافساعت‌تهران ـ واشنگتن ۹ ساعت است و شاهنشاه و شهبانو درساعت ۲و ۳۰دقیقه بعد از ظهر امروز برای یک استراحت کوتاه قبل از آغاز سفر رسمی وارد «ویلیامز ـ بورگ» میشوند و این ساعت معادل ۱۱و ۳۰ دقیقه بعداز ظهر تهران است .

اعلیحضرتین تا بامداد روز سه‌شنبه در ویلیامز بورگ‌در ایالت ویرجینیا اقامت دارند ، توقف اعلیحضرتین در این‌محل نزدیک به ۲۰ ساعت خواهد بود . و سپس اعلیحضرتیـن باتفاق مقامات رسمی با هلی‌ـ کوپتر از ویلیامزبورگ وارد واشنگتن میشوند .

اعلیحضرتین در ساعت ۱۰ و ۳۰ دقیقه بامداد بوقت واشنگتن معادل ۷و ۳۰ دقیقه بعد از ظهر تهران به کاخ‌سفید مقر ریاست جمهوری امریکا وارد خواهند شد .

پرزیدنت کارتر و همسرش وکلیه مقامات عالی رتبه‌امریکا در اولین لحظه های ورودو آغاز سفر رسمی شاهنشاه و شهبانو را استقبال میکنند.

اعلیحضرتین و رئیس‌جمهوری امریکا و همسرش بجایگاه مخصوصی تشریف فرما می‌شوند و آئین استقبال رسمی در محل کاخ سفید با رژه نمایندگان نیرو های نظامی برگزار میشود .

پس از مراسم نظامی کارتر و شاهنشاه سخنانی در پشت میکرفون ایراد خواهند کرد و بعد از پایان این مراسم بلافاصله مذاکرات شاهنشاه‌و کارتر در کاخ‌سفید آغازخواهد شد .

مذاکرات دو کشور دردو بخش جداگانه ادامه خواهـد داشت یک بخش مربـوطه مسائل جهانی و خاورمیانه عربی و مناطق بحرانی جهان جوزه خلیج فارس ، اقیانوس هند و نظایرآن خواهد بود.

بخش دوم مربوط بمروابط دو کشور ، معاملات بازرگانی خرید های تسلیحات نظامـی وراکتور اتمی ودیگرمواردی است که مذاکرات‌آن هم‌اکنون بین دو کشور جریان دارد.

علیاحضرت شهبانو همزمان با مذاکرات رهبران دوکشور با خانم کارتر ملاقات خواهند کرد و فردا ناهار به دعوت سایروس ونس وزیرخارجـه آمریکا به عنوان « ناهار کار» خواهد بود .

بعد از ظهرفردا آقایان«هارل‌ـ هریمن » سیاستمدار معروف امریکائی و هارولدبراون‌وزیر دفاع امریکابه حضورشاهنشاه شرفیاب خواهند شد سپس اعضای کمیته‌مشترک بازرگانی به حضور پذیرفته میشوند.

در برنامه سفر شاهنشاه‌و شهبانو چندین مصاحبه تلویزیونی درخواست شده‌که همه‌ی آنها بطور فشرده در بعد از ظهر دو روز اول و دوم انجام میگیرد .

پرزیدنت کارتر در همان‌شب ضیافتی بشام بـه افتخار اعلیحضرتیـن در کاخ سفید خواهند داد و در روز دوم دومین دورمذاکرات شاهنشاه و کارتر انجام‌میشود. وناهار رامیهمان‌معاون رئیس‌جمهوری خواهند بود و بعد از ظهر همان روز بعد از شرکت در یک‌مصاحبه مطبوعاتی‌و اشنگتن را بقصد پاریس ترک‌خواهند فرمود .

استقبال

اردشیر زاهدی سفیر ایران در واشنگتن دریک تماس‌تلفنی با تهران‌گفت:گروه های‌بزرگی ازایرانیان‌مقیم آمریکاو همچنین اقلیت آسوری و ارمنی و یهودی خود را آماده می‌کنند تا از رهبر ملت ایران‌استقبال گرم به عمل آورند .

وی اضافه کرد مسئله‌مسافرت شاهنشاه‌اخبار رادیوتلویزیون و مطبوعات امریکا را درچند روز اخیر تحت‌الشعاع قـرار داده و مـردم امریکـا اهمیتی به مسئله تظاهرات مخالفـان علیه شاهنشاه نداده‌اند . در مورد هویت تظاهر کنندگان کنگفته میشود عده‌ای از آنها از سازمان های اطلاعاتی ، کوبائی‌و « کنگب» است هیچگونه تحقیقی نکرده‌ایم .

اردشیر زاهدی پیرامون اهمیت مذاکرات شاهنشاه‌ایران و کارتر رئیس جمهوری‌امریکا گفت «چینی کارتر علاقمنـد است‌که در این دیداراز نظرات شاهنشاه ایران در مسائل خاورمیانه و آسیا و آفریقا بهره گیرد .

سفیر ایران گفت مذاکرات رهبران دو کشور دوبار در دو روز و هر بار ۲ ساعت پیرامون تمام‌مسائل سیاسی و اقتصادی و نظامی و موقع سوق‌الجیشی ایران خواهد بود .همچنین در طول اقامت شاهنشاه و شهبانو درامریکا دو میهمانی بزرگ از سوی معاون رئیس جمهوری‌و وزیر خـارجه امریکا به افتخـار اعلیحضرتین داده میشودهمه شخصیت های‌طراز اول‌آمریکا به‌آن دعوت شده‌اند .

سفیر ایران گفت : اززمان آغاز ریاست جمهوری کارتر تاکنون که رهبران گوناگونی از امریکا دیدار کرده‌اند برای نخستین بار است که چنیـن مقدماتی برای استقبال ازرهبر یک کشور تدارک میشودو این سفر بصورت‌مسئله روزآمریکا درآمده است .

زاهدی افزودکه بهمین‌سبب مـراسم تشریف فرمائی اعلیحضرتین به آمریکا ازتمام شبکه های تلویزیونی آمریکا پخش خواهدشدکه مردم‌ایران نیز باترتیباتیکه‌فراهم آمده می توانند همزمان این مراسم را از شبکه سراسری تلویزیون ایران تماشا کنند .

اطلاعات دیپلماتیک

گفتارهای رادیو مسکو و لندن درباره سفر وزیر خارجه آلمان شرقی بتهران

دیشب رادیو مسکو و لندن دو خبر و تفسیر پیرامون سفر وزیر خارجه آلمان شرقی بتهران داشتند رادیو مسکو دراین‌باره خبرکوتاهی داشت و گفت « هنگام‌گفتگو های وزیر خارجه جمهوری دموکراتیک آلمان در تهران توجه خاصی بفعالیت هـای مشترک دو کشور در زمینه تحکیم مبانی صلح و خلع‌ـ سلاح معطوف شد » رادیو لندن در مقدمه تفسیر خود یادآور شد « در میان کشور های بلوک شرق در روابط ایران و آلمان شرقی از همه کندتر بوده است و این در وحله اول بخاطرحمایتی است که آلمان شرقی از کمونیست های تبعیدی ایران بعمل می‌آورد .

آقای فیشر وزیر خارجـه آلمان شرقی پس از مدتی دراز بالاخره دست به ایـن سفر زده است که شایـد باعث گرمی روابط‌دوکشور باشد .»

رادیو در دنباله مطلب نحوه فعالیت‌فیشر رادرتهران مورد بررسی قرار میدهد و میگوید « در عرض ۳ روز وزیر خارجه ایران بحضور شاهنشاه ایران شرفیاب و با نخست‌وزیر ملاقات و ه با ر با خلعتبری مذاکره کرده است به عقیده این رادیو فیشر در تهران بدنبال خرید نفت بوده است که ظاهرا موافقتی پیدا نشده است .»

آلمان شرقی در برنامه‌های آینده و بخصوص درزمینه توسعه صنعتی خود نمی‌ـ تواند به نفت شوروی متکی باشد . آلمان شرقی هم مثل بقیه کشور های بلوک شرق باید نفت مورد نیازراشخصا از بازار سرمایه‌داری تامین کند. نفت بازار سوسیالیستی محدود و روز بروز هم محدودتر خواهد شد .

مصاحبه فرستاده اطلاعات با رئیس جمهوری فیلیپین

پرزیدنت « فردیناند مارکوس» رئیس جمهوری‌فیلیپین در یک گفتگوی اختصاصی بافریبـرز عطارپور فرستاده اطلاعات از شاهنشاه ایـران وروابـط موجود بین دوکشور ستایش کرد و آنرا دوستانه و صمیمانه خواند. مارکوس که در این روزهادرگیر شورشی‌درجنوب کشورخوداست‌در منطقه‌موقعیت خاصی دارد.واخیرا با چیـن کمونیست نیز دوستی نزدیکی بهم زده‌است فیلیپین یکی از کشورهای هم پیمان باامریکـا است‌وی‌بخبرنگارما گفت‌اگرچه وی همیشه‌به قابل اتکاء بودن قول وقرارهای دفاعی‌فیلیپین باآمریکااعتقادو ایمان داردولی گاهگاه لازم است‌آمریکا معتقد بودن خودبه‌این قول وقرار هارامورد تاکید قراردهد.

وی گفت‌قرارداد هـای فیلیپین و آمریکا اشاره‌به‌دفاع مشترک‌در برابر تجاوز کلاسیک میکنند ولی تجاوز کلاسیک شامل جنگهائی که ازکشوری بکشور دیگری‌صادر میشونـد نمیشود این جنگهای‌صادراتی همبنوبه‌خود دربرگیرنده‌از مرز گذشتن درسطح‌وسیع توسط سربازان رسمی وغیر رسمـی میگردد. «ما اکنون‌باید معلوم کنیم‌آیاجنگـهای صادراتی هـم جزو تجاوز کلاسیک‌میشود یانه چون سازمان ملل که هنوز نتوانسته‌تعریف‌معتبری ازتجاوز ارائه دهد.

مارکوس در باره پایگاههای نظامی آمریکا در پاسیفیک‌غربی گفت همه کشور های منطقـه قبول‌دارند که وجود یک چتر اتمی حیاتی میباشد و اینکـه حضور یک قدرت در این‌منطقه نمیتواند مالابه صلاح کشور های کوچک منطقه باشد.

رئیس‌جمهور فیلیپین درباره شورشهای جنوب فیلیپین که مورد حمایت قذافی است گفت شورشیان تروریستهائی هستند که اسلحه و پول خود را از خارج دریافت میدارند و اکنون‌هم‌به همکاری‌باکمونیست های‌منطقه پرداخته‌اند.مارکوس گفت حـاضر نیست آنها را مارکسیست‌اسلامی‌بخوانندچون این شورشیان قدرت درک مارکسیسم‌ویا اسلام راندارند.

کویت در مورد قیمت نفت تابع تصمیم کلی اوپک است

تماس بین‌اعضاء سازمان کشورهای صادرکننده نفت بمنظور اتخاذ یک تصمیم واحد درکنفرانس کاراکاس همچنان در حوزه خلیـج فارس ادامه دارد.

والنتین هرناندز وزیـر نفت ونزوئلا که به منظور اطلاع از تصمیمات وزرای نفت کشورهای حوزه خلیج فارس به این منطقه سفـر کـرده است دیروز در عربستان‌سعودی باملک‌خالد، ولیعهد فهد و زکی‌یمانی وزیر نفت عربستان سعودی گفتگوهائی در این‌باره‌انجام داد . وزیر نفت ونزوئلا پیش از عزیمت به عربستان با مقام‌های نفتی ایران نیـز مذاکراتی بعمل آورده بود. ملک‌خالـد و زکی‌یمانی همچنین با وزیر نفت قطر که حامل‌پیامی ازسوی شیخ زاید حاکم قطر بود نیـز گفتگوهائی بعمل آوردند.

بنظر میرسد که کـویت درباره تعیین قیمت نفت‌نقش سازش‌کارانه‌تری نسبت به گذشته درپیش گرفته است.

هیات وزیران کویت طی جلسه‌ای اطلاعات مبادله‌شده بین کـویت و عربستان سعودی را پیرامون تعیین قیمت نفت مـورد بررسی قرار داد و همچنین‌درباره نتایج حاصله از کنفرانس ۵روزه کمیسیون اقتصادی اوپک در وین به بحث پرداخت .

در پایان این جلسه‌بدون آنکه به جزئیات پرداختـه شود عبدالعزیز حسین وزیر مشاور در امور کابینه‌کویت اعلام کرد موقعیت کویت برای تعیین بهای نفت بـه تصمیمات کلی اوپک بستگی دارد.

درحالیکه‌عبدالمطلب‌کاظمی وزیر نفت کویت هنگـام مراجعت از سفر خود بـه رومانی گفته بود کشور او برای جبران قدرت خریـد خود مصر است که بهای نفت را افزایش دهد.

شرکت ملی گاز ایران

قابل توجه مصرف کنندگان گاز مایع

به کلیه مصرف کنندگان گاز مایع که دارای یکسیلندر گاز میباشند توصیه میشود به منظوراستفاده مداوم‌و مستمر از گاز مایع از شرکتی که گاز مایع مورد نیاز شما را تامین میکند بخواهید که یک سیلندر ذخیره در اختیار شماگذاشته وبرای ایمنی مصرف گاز مایع دوسیلندر را بوسیله لوله رابط بیکدیگر متصل نمائید .

پس از مصرف گاز یکی از سلیندر ها ،بلافاصله‌بشرکت توزیع کننده خود اطلاع دهید که گاز مورد نیاز شما را تامین نماید تا شرکت توزیع کننده نیز فرصت کافی برای تحویل گاز داشته باشد . م‌الف ۱۶۸۵۸

بنیاد نیکوکاری والاحضرت شاهدخت شمس پهلوی

جهت بیمارستان کودکان شماره۲ (مفید) که دارای ۲۰۰ تخت فعال می باشد تعدادی پزشک‌متخصص‌کودکان را که آشنائی کامل بزبان انگلیسی داشته باشند با حقوق مکفی‌وشرایط رفاهی مناسب استخدام مینماید .

علاقمندان میتوانند خلاصه مدارک تحصیلی و تجربی خود را به آدرس بیمارستان خیابان کورش کبیربالاتر از حسینیه ارشاد ارسال دارند یا جهت کسب اطلاعات بیشتر با تلفن های ۱ـ۲۲۷۰۳۰ تماس‌حاصل‌نمایند.

اطلاعیه برای صاحبان آسانسور ایران شیندلر

باطلاع کلیه صاحبان آسانسور های‌ایران‌شیندلر‌میرساند‌که‌سرویس‌و تعمیرات‌آسانسور فقط‌توسط‌قسمت سرویس ایران شیندلر و نمایندگی های رسمی این شرکت (شرکت‌های ابوالحسن دیبا و شرکاء ـ قم ـ اخترلیفت) بایستی انجام شود در غیر اینصورت شرکت ایران شیندلر برای تضمین مـرغوبیت قطعات و کارکرد صحیح آسانسور و همچنین خطرات احتمالی ناشی از دخالـت اشخاص فاقد صلاحیت هیچگونـه مسئولیتی نخواهد داشت .

امسال هم

در تگزاس، از زمستان خبری نیست!

پوتین تگزاس ، راحت‌ترین ، زیباترین وگرمترین راه عبور از زمستان است .

BELLA

پوتین تگزاس

پوتین تگزاس
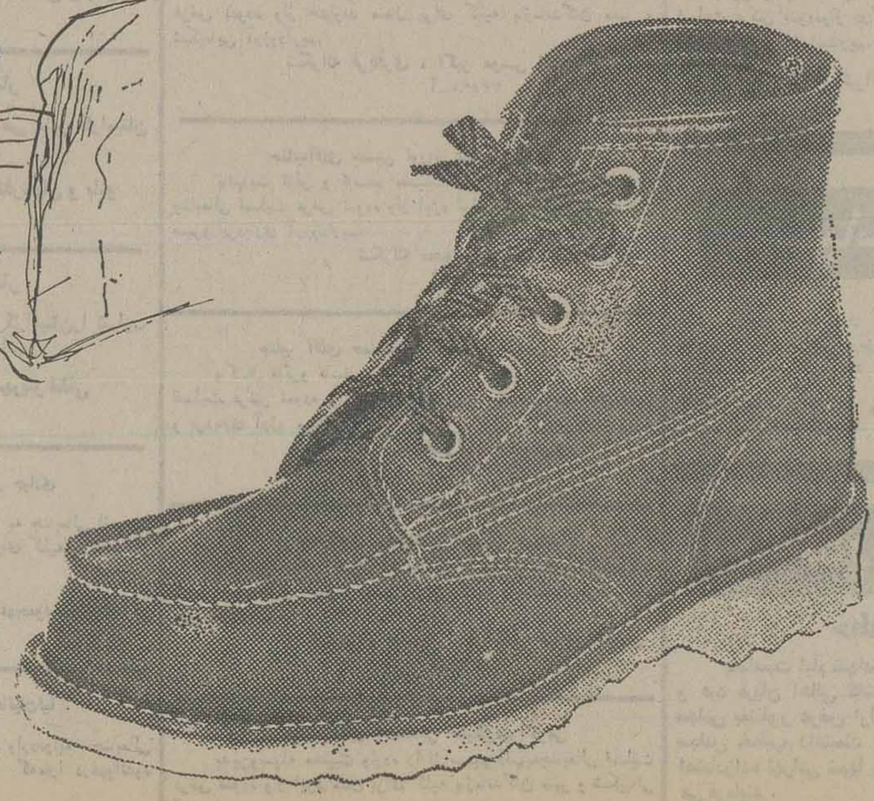
درهمه فروشگاههای کفش بلا