گزارشهای غم انگیز خبرنگاران اعزامی ما از مناطق زلزله زده

تلفات زلزله وحشتناک و بیسابقه است

بیش از ۱۲ هزار جسد از زیر خاک خارج شده و هر ساعت بر این تعداد اضافه میشود

شاهنشاه و شهبانو بعد از ظهر چهارشنبه از مناطق زلزله زده دیدن میفرمایند

جلسه هیئت وزیران در مرکز زلزله تشکیل شد

نخست‌وزیر در مرکز زلزله عملیات امدادی را اداره میکند

به امر شاهنشاه وزیر دربار شاهنشاهی نیز عازم بیرجند شد

اطلاعات ۱۳۰۴

۲۴ صفحه

دوشنبه ۱۱ شهریور ماه ۱۳۴۷ ..... شماره ۱۲۶۷۸

..... سال چهل و سوم ..... تکشماره ٤ ریال

عکس‌هائی که امروز از مناطق زلزله زده رسیده‌است

در کاخک که مرکز زلزله بود ، کمتر خانه‌ای سالم و کمتر خانواده بدون قربانی باقی ماند . د راین محل ۳۰۰۰ نفر کشته و ۱۵۰۰ نفر مجروح شدند . عکس بالا دو تن از اهالی را نشان میدهد که‌مشغول حمل جنازه یکی از کشته شدگان می باشند .
این عکس که توسط خبرنگاران عکاس اعزامی اطلاعات برداشته شده ، بعداز ظهر امروز بتهران رسیده است .

فاجعه بزرگ

همانطور که از لحظات اول وقوع حادثه زلزله خراسان پیش‌بینی میشد و در گزارش های نخستین خبرنگاران مادر مشهدوتربت حیدریه و گناباد ذکر شده بود ، فاجعه‌ای بزرگ بوقوع پیوسته‌است ، فاجعه‌ای که طبق آمار پراکنده تاکنون بیش ازده‌هزارتلفات و ۳هزار

بقیه‌در صفحه ٤

تلفات :

- شیرو خورشید سرخ امروز تعداد تلفات را تا ۹ هزار نفر ذکر کرده است
- رویتر گزارش داد که تعداد کشته‌شدگان‌در زلزله ۱٤ هزار نفر است

کاخک تبدیل به یک گورستان بزرگ شده است

ازطرف‌شیرو خورشید سرخ‌سیل کمکهای اولیه به مناطق زلزله‌زده سرازیر شد

نخست‌وزیر در ستاد کمک به‌زلزله زدگان گفت رئیس راه یک مشت دروغ تحویل من داده است

مردم در شهرستانها عزای ملی گرفتند

- پزشکان‌وجراحان بیمارستانهای‌تهران‌آمادگی خود را برای اعزام به‌منطقه زلزله‌زده اعلام‌کردند
- ۳تن‌دارو، دهها پزشک‌وپرستار با ۵ بیمارستان صحرائی ولوازم‌زندگی ومواد‌غذائی از طرف شیروخورشید‌به‌مناطق‌زلزله‌زده‌فرستاده‌شد
- رادیو مشهد برنامه های خود را قطع کرد وتلاوت قرآن مجید را آغاز نمود

مشروح گزارش خبرنگاران‌اعزامی‌ومحلی‌اطلاعات بمناطق‌زلزله‌زده‌واعلامیه‌های‌شیروخورشیدسرخ در صفحات ٤و۱۹و۲۱و۲۲ چاپ شده است .

برنامه موسیقی رادیو قطع شد

رادیو ایران‌وشبکه‌های‌فرستنده سراسر کشوراز‌ساعت‌دووربع‌بعداز ظهر امروز تا ظهر فردا برنامه موسیقی خود را قطع کردند .

بندای شاهنشاه بکمک زلزله‌زدگان خراسان بشتابیم

ماصدای ناله مادران‌داغدیده‌رادردشتهای خراسان‌میشنویم.
ما اشک کودکان بی‌خانمانرا می‌بینیم .
مادرقلب‌خود،شیون قربانیان‌طبیعت‌سرکش‌رااحساس‌میکنیم
بپامیخیزیم تابکمک آنان بشتابیم.
تلاش میکنیم تا اشک از صورتشان بشوئیم .
مادر این مصیبت‌درکنار آنهائیم ...
اینک که شاهنشاه آریامهر و شهبانوی نیکوکار ما شخصا به‌التیام‌درد دردمندان خراسان‌پرداخته‌اند‌کارگران‌وکارکنان و مهندسین کارخانجات ایران ناسیونال یک روز حقوق‌خود را برای کمک به زلزله‌زدگان خراسان اختصاص میدهند و کارخانجات ایران‌ناسیونال نیز برای همکاری و همگامی هرچه بیشتر با عموم هموطنان ارجمند در راه کمک به مصیبت‌زدگان خراسان آماده است .

کارگران‌وکارکنان‌ومهندسین کارخانجات صنعتی ایران ناسیونال

تلگرام شهبانو به استاندار فارس

مسافرت شهبانو به شیراز به‌موقع‌دیگری موکول شد

این تلگرام از طرف علیاحضرت شهبانو برای آقای‌صدری استاندار فارس مخابره شد

جناب صدری استاندار فارس

بواسطه حادثه غم‌انگیز زلزله خراسان و تمرکز فکر و کوشش ما در رسیدگی های سریع بوضع این منطقه و فراهم آوردن نیازهای مردم آسیب دیده آن استان ، مسافرت ما به‌شیراز‌به موقع‌دیگری موکول میگردد .

برنامه افتتاح امشب نیز چون مصادف با روز دعا میباشد ، حذف شد . ولی چون جشن هنر شیراز جنبه بین‌المللی دارد ، اجرای‌جشن هنر از فرداشب طبق برنامه های قبل معمول خواهد گردید .

ضمنا لازم است کلیه عواید حاصله از جشن هنر شیراز‌بمصرف کمک به آسیب دیدگان زلزله خراسان برسد .

فرح پهلوی

اطلاعیه وزارت دربارشاهنشاهی

در مساجد واماکن مقدسه مراسم دعا برپا میشود

وزارت دربار شاهنشاهی امروز اطلاعیه‌ای انتشار داد . متن اطلاعیه باین شرح است :

وزارت دربار شاهنشاهی باطلاع عموم میرساند براثر تاسف و تاثر شدیدی که بعلت وقوع زلزله در استان خراسان برای اعلیحضرت همایون شاهنشاه آریامهر پیداشده است ، امر و مقرر فرمودند که از این ساعت تا ظهر فردا مراسم دعا در مساجدواماکن‌مقدسه‌برپاگردد.

علیاحضرت شهبانوی ایران نیز که قرار بود برای شرکت در جشن هنرشیرازباین‌شهرستان‌تشریف‌فرما شوند ، بهمین مناسبت انصراف حاصل کردند و دستور فرمودند که عواید حاصله‌ازجشن هنرشیراز به مصرف کمک به‌آسیب دیدگان زلزله برسد .

اسامی قبولشدگان گروه سوم دانشگاه تهران

۵۱٦ نفر در گروه سوم برای دانشکده های کشاورزی، جنگلبانی، رشته زیست‌شناسی، تعاون ، شیمی پذیرفته‌شدند

قبولشدگان رشته تربیت‌بدنی

اسامی قبولشدگان دانشکده معماری دانشگاه ملی درصفحه ۱۹

تغییرات مهم در رهبری چکوسلواکی

- ۵ نفراز مخالفان شوروی ازهیئت رئیسه کمیته‌مرکزی حزب‌کمونیست‌چکوسلواکی برکنارشدند درصفحه ۲

مدیران محترم داروخانه‌های تهران

بعلت پیش‌آمدوضع فوق‌العاده‌ای که منافع صنفی‌عموم داروسازان را در خطر انداخته‌است هیئت مدیره جامعه داروسازان‌ایران‌از شمادعوت میکند چهارشنبه ۱۳ شهریور ٤۷ ساعت ۸بعداز ظهر ، در محل‌جامعه داروسازان ایران اجتماع‌فرمائید.

هیئت مدیره‌جامعه‌داروسازان‌ایران
آ_۱۷۷۳۹

مستاجرین محترم اراضی آستان قدس توجه فرمائید .

در صفحه ۱٤

توجه فرمائید

شماره جدید تلفن های روزنامه اطلاعات

از بامداد روزچهارشنبه ۱۳ شهریور

۳۱۱۰۷۰ تا ۳۱۱۰۸۲

دندان‌صدهزارتومانی

بقیه در صفحه ۵

کلاسهای اعزام دانشجو

۱_۲ در صفحه ۲

همکاری درراه کمک به زلزله زدگان

کمیته‌استان‌خراسان حزب ایران نوین ازواقعه جانگداز زلزله درنقاط خراسان که منجر بویرانی برخی دهات و قسمتی از شهر هاو هلاکت عده‌ای از هم میهنان عزیز و بیخانمانی گروه کثیری گردیده شدیدا ابراز‌تاسف‌نموده‌وخودرادراین مصیبت‌غم‌افزاشریک وسهیم میداند . کمیته استان خراسان حزب ایران نوین‌آمادگی خودرا برای هر گونه کمک به زلزله زدگان اعلام واز کلیه هم میهنان عزیز و هم مسلکان‌گرامی تقاضا دارد در کمک به زلزله زدگان با حزب ایران نوین و موسسات عام‌المنفعه وخیریه همکاری نمایند . **کمیته استان خراسان حزب ایران‌نوین**

سناتور محترم تیمسار محمدعلی صفاری

انتخاب آن تیمسار معظم وخادم‌قدیمی شاهنشاه آریامهر وملت ایران رابه سناتوری ازجانب مردم گیلان صمیمانه تبریک گفته وآرزو دارد در این پست‌نیزهمچنان گذشته قرین موفقیت باشید .

کارکنان شهرداری پایتخت خاطرات خوش‌ایام همکاری باآن تیمسار محترم راهرگز ازیاد نخواهند بردوبرای پیروزی های بیشتر آن جناب امیدبسیار دارند .

آ_۳٤۲۲۲ کارکنان شهرداری پایتخت

وانتو کمپرسی های‌بدفورد ساخت انگلستان

قابل توجه‌مصرف کنندگان‌سیمان

باطلاع کلیه موسسات دولتی وپیمانکاران وابسته‌به دولت‌میرساند سیمان‌پرتلند لوشان بهر مقدار که احتیاج داشته باشند تحویل کارخانه به بهای هرتن ۱٤۰۰ ریال فروخته‌می‌شود.

کارخانه سیمان لوشان

اطلاعیه هواپیمائی ملی ایران

تخفیف برای شرکت‌کنندگان درجشن هنر شیراز

هواپیمائی ملی ایران بمنظور تسهیل‌درامر مسافرت علاقمندان به استفاده از برنامه های جشن هنر که از تاریخ یازدهم الی بیست‌وپنجم شهریور ماه ۱۳٤۷ در شیراز برگزار میگردد نرخ مخصوصی بشرح زیر برای مسافرت به‌شیراز ترتیب داده است.

۱- نرخ مخصوص برای استفاده کنندگان از برنامه های جشن هنر در مسیر تهران - شیراز - تهران با حداقل سه روز توقف در شیراز ٤۰۰۰ ریال و برای ۱۰ روز توقف ۳ر۵۰۰ ریال می باشد .

۲- بلیط های جشن‌هنر فقط دوسره و بانگهداری قبلی جا برای رفتن و مراجعت با پرواز معین و در تاریخ مشخص فروخته خواهد شد .

۳- اعتبار این بلیط‌ها از صبح یکشنبه ۱۰ شهریور ماه ۱۳٤۷ الی نیمه‌شب چهارشنبه ۲۷ شهریور ماه ۱۳٤۷ خواهد بود .

علاقمندان میتوانند به دفتر فروش هواپیمائی ملی ایران در خیابان ویلا و یا آژانس های مجاز مسافرتی که بلیط‌هواپیمائی ملی ایران را دراختیار دارند مراجعه فرمایند تا ترتیب صدور بلیط و نگهداری جا برای ایشان داده شود .

آ_۳۳٦۷٤

دومین کنگره بیماریهای کودکان

تحت نظر انجمن پزشکان کودکان ایران در روز های سه‌شنبه۱۲چهارشنبه۱۳و پنجشنبه۱٤شهریورماه‌صبحها در هتل‌ونک برگزار میگردد کلیه پزشکان ودانشجویان پزشکی میتوانند در جلسات کنگره شرکت نمایند .

ازفردا صبح

اهالی‌تهران باید مواظب خود باشند چون

لوطی‌قرن بیستم

وارد میدان میشود

سرمقاله

بالاتر از مصیبت

یکبار دیگر زلزله‌ای مهیب وویرانگر قسمتی از خطه خراسان و متعاقب آن دلهای‌مردم رادرسراسر مملکت بلرزه‌درآورد.
اخبار مربوط به‌زلزله خراسان رادر شماره دیروز ما خواندیدو درشماره امروزگزارشات مبسوط‌تر ودقیق‌تری ازاین‌حادثه هولناك بنظرتان میرسد زلزله خراسان چنانکه گفته‌اند از زلزله چند سال پیش بلوك قزوین شدیدتر است وبااینکه مدت زمین لرزه کوتاه بوده، مع‌الوصف باهمان تکان اول صدهاخانه و دکان را کن‌فیکون ودهها خانواده رااز هستی ساقط کرده و گروه کثیری قربانی گرفته است.
اینجور بلایا ماتمی است که نویسنده هرقدر چیره‌دست وقلم هراندازه برکاغذ مسلط باشدبازهم توصیف آن‌آسان نیست. گریه‌را میتوان توصیف کرد اما چگونه میتوان اثر چشمی سخن گفت که نیاز به‌گریستن دارد درحالیکه چشمش اشکش خشکیده وزیر فشار درد قدرت گریستن رااز کف داده است؟ چنین‌رنجهایی گفتنی نیست، دریافتنی است وانسان برای اینکه دریابد برمردم زلزله زده‌چه‌میگذرد باید خودرا جای آن مادری بگذارد که در یك‌چشم بهم‌زدن زمین‌دهان گشوده و کودکان دلبندش رااز کنار او ربوده‌است. بایدجای آن مردی‌بود که‌در مزرعه بیل میزند و بیلش راهربار باین‌امید درزمین فرومیبرد که‌از زمین خدا برای زن‌و فرزندش روزی وبرکت تحصیل کند، لکن همینکه سرش را برمیگرداند می‌بیند خانه‌اش وزنش و فرزندانش همه از روی زمین محو شدند وبجائی رفتند که بازگشتی درآن نیست. عظمت چنان غمی راچنین مردی درك میکند که دریك لحظه همه چیز، حتی‌غم نیزمعنی خودرا برایش ازدست میدهند و چیزی در زندگی‌اونمی‌ماند که‌بدان‌بیندیشد وبرآن‌بنالد وافسوس بخورد. حالت این‌مردم بدان چشمی میماند که‌برای گریستن اشك ندارد وهیچ‌چیز رقت‌بارتر ازین نیست.
هم‌اکنون که‌این سطور ازنظر شما میگذرددر قسمت وسیعی‌از منطقه خراسان، بازماندگان یك مصیبت بزرگ، میان خاك وسنگی که‌از چندین آبادی بزرگ وکوچك باقی مانده است زندگی تباه شده خودرا جستجو میکنند، حادثه هرچه عظیمتر باشد باور کردنش مشکلتر است. زخم این‌مردم‌هنوز گرم‌است وهنوزباورشان نمی‌آید چه‌برسرشان آمده است. شاید صحیحتر باشد که بگوئیم نمیخواهند حقیقت‌باین‌تلخی وباین‌شومی رابرخود بقبولانند وبهمان سرعتی که زلزله چنین مصیبتی برسرشان نازل کرده مصیبت رابپذیرند و هضم کنند. راستی هم‌طاقت‌آدمی یك حدی داردو درمصائب بزرگ زمانی میگذرد تا انسان خودش رابرای قبول حقیقت آماده کند. اینست که می‌بینید درپاره‌ای موارد وقتی مصیبتی برایمان پیش می‌آید تامدتی نمیتوانیم برآن مصیبت گریه کنیم‌ودردمانرا بااشك تسکین دهیم‌زیرا درین فاصله هنوز تحمل قبول مصیبت رابیدا نکرده‌ایم وبدان تسلیم نشده‌ایم. در مورد کسانیکه بامصیبت عظیم‌زلزله روبرو شده وبیك‌مژه‌زدن عزیزترین کسان ودریك کلمه تمام علائق ووجوه دلبستگی خود رابازندگی فناشده یافته‌اند بی‌شك وضع چنین‌استو بامیدی است که آنها تلاش نومیدانه خویش رابرای کندن وکاویدن خاکها و سنگها ادامه میدهند. فاجعه هنگامی باوج خود میرسد که مصیبت دیدگان این‌امید پوچ‌رانیزدر ویرانه خانه‌ها و دهات و آبادیها بخاك بسپرند و بحقیقت دردناك تسلیم شوند. باین حقیقت که‌آن خاکها و کلوخها زنی رابشوهر، شوهری را بزن، پدری را بفرزند و فرزندی رابمادر بازنخواهندداد. واین حقیقت که آن خشت‌های فروریخته وزمین درهم شکافته حاصل یك عمر تلاش وکوشش آنهارا بلعیده‌اند و بهیچ‌قیمت پس نمیدهند. واین حقیقت که‌قربانی دست‌اول حادثه زندگانند نه‌مردگان و هرکس که‌ازدام مرگبار زمین لرزه، رهیده‌است بناچار باید بارسنگینی ازغم ورنج رابدوش بکشد ودر سرزمینی بی‌امید وتاریك بطرف آینده‌ای مجهول پیش ببرد.
اما دراینسوی مرزهای زندگی زلزله زدگان کدام دل است که‌بسودای انسانیت درسینه بتپد و چنین ستمی رابرمشتی برادران وخواهران ستمدیده خویش روابداند؟ بی‌شك وجدان بیدار وقلب های‌پرعاطفه مردان وزنان این سرزمین درهر نقطه ودر هر مقام‌و وضعیتی که‌باشند درین لحظات نگران مصیبت دیدگان زلزله خراسان است وموج نیکوکاری که خوشبختانه هرگز در میان مردم ما از تلاطم بازنمانده است ویرانه های زلزله‌زده و ویرانه نشینان مصیبت‌دیده خراسان رادربر خواهد گرفت وخواهران و برادران هموطن زلزله زدگان اجازه نخواهند داد که آنها بارنج خودتنها بمانند وبارسنگین چنین مصیبتی را بتنهائی برشانه های ناتوان خویش بکشند. ماهمه خود رادرین مصیبت عظمی سهیم میدانیم وبرذمه‌خویش فرض‌میکنیم که‌درین لحظات‌تلخ وملالت‌بار یاری هموطنان مصیبت‌دیده خویش بشتابیم.
مطابق اطلاعاتی که‌داریم از لحظه‌ای که‌نخستین گزارشات حاکی ازوقوع زلزله بمرکز مخابره شد، شاهنشاه و شهبانوی ایران توجه خاص نسبت باین‌حادثه ناگوار مبذول داشته‌اند و ساعت بساعت جریان وقایع و همچنین اقدامات و فعالیت های دولت وارتش و جمعیت شیرو خورشید سرخ رادریافت فرموده دستورات لازم صادر میفرمایند که‌این خود موثرترین عامل‌تشفی خاطر زلزله‌زدگان و کاستن ازبار غم ومحنت‌آنهاست.
همینطور دولت ودستگاه های اداری وارتشی و جمعیت شیرو خورشید سرخ ایران که نقش عمده را دررسانیدن کمك واتخاذ تدابیر لازم‌بعهده‌دارد آنچه میسربوده تاکنون درجهت حمایت از آسیب دیدگان وکمك بایشان اقدام واهتمام کرده‌اند وبالاخره طبقات مختلف مردم ازهرطرف آمادگی خود رابرای استعانت اعلام‌داشته‌اند که‌خودجای امیدواری وخوشوقتی است. نکته‌ای که تذکر آن‌لازم بنظر میرسد اینست که بحکم تجارب گذشته، کمکهاو مساعدت های‌مردم اعم‌از اهداء خون‌برای نجات مجروحین ومصدومین حادثه یا اعانت‌های نقدی و جنسی وقتی بطور صحیح توزیع ودر التیام آلام‌مصیبت دیدگان موثر واقع میشود که‌در سازمان مجهزی تمرکز داشته باشد و کمکهای پراکنده علاوه برآنکه صورت زننده‌ای دارد و باعث رواج گدابازی وپیدا شدن بعضی دکانهای سوءاستفاده میشود اغلب نتیجه‌ای نیز عاید نمیکند. ازینروسهلترین‌وصحیح‌ترین راه‌کمك به‌مصیبت‌دیدگان، قراردادن کمکهای نقدی و جنسی و همچنین اهداء خون باختیار جمعیت شیرو خورشید سرخ است و هرکس در هر گوشه‌مملکت میتواند بوسیله جمعیت شیرو خورشید سرخ بهر کیفیتی که در قدرت خویش می‌بیند با مصیبت دیدگان زلزله خراسان که‌هر لحظه اخبار و آمار آن غم‌انگیزتر میشود همدردی کند.

تغییرات مهم در رهبری چکسلواکی

کمیته مرکزی حزب کمونیست چکسلواکی تصمیم گرفت کنگره فوق‌العاده خود را که قرار بود در ماه سپتامبر تشکیل شود یکماه به‌عقب‌اندازد این مطلب توسط رادیو چکسلواکی اعلام شد.
تصمیم مزبور در جلسه دو روزه ی کمیته‌مرکزی اتخاذ گردید کمیته مرکزی همچنین اعضاء پرزیدیوم جدید خودرا انتخاب کرد که درمیان آنها دوبچك دبیر کل حزب، چرنیك نخست‌وزیر، سوابودا رئیس جمهور و اسمرکوفسکی رئیس مجلس وجوددارد.
امارتیس جبهه‌ملی اسلواکی وسردبیر روده‌پرادو ارگان حزب که درفعالیت‌های لیبرال شرکت‌داشتند بعضویت پرزیدیوم انتخاب نشدند.
تعجب اینکه در پرزیدیوم ۲۱ نفری جدید، فقط دو نفر ازاعضاء گارد قدیم محافظه‌کار عضویت دارند که عبارتند از واسیل بیلك رهبر سابق حزب کمونیست اسلواکی ویان‌پیلار. این‌دو تن‌طرفدار اقدام شوروی و مخالف اصلاحات داخلی بودند.

کمیته مرکزی حزب کمونیست ملی چکسلواکی.
۲ ـ ژوزف کاین سردبیر سابق روزنامه‌رودپراود
۳ ـ میکائیل چودیك رئیس‌سابق جبهه‌ملی اسلواك.
۴ ـ دراهومی‌هولدر
۵ ـ سیزار دبیر کمیته‌مرکزی که بدست شوروی‌ها اسیر شد و بعدازچند آنان گریخت.

● نطق دوبچك

الکساندر دوبچك طی نطقی در برابر کمیته‌مرکزی‌حزب کمونیست چکوسلواکی گفت میثاق ما در پیمان ورشو پایدار است و با هرگونه فکر بی طرفی مخالفت میکنیم.
الکساندر دوبچك افزود کنگره حزب کمونیست‌چکوسلواکی‌دیرتر از نهم سپتامبر تشکیل میشود.
تاریخ دقیق این کنگره بعدا اعلام میگردد. دبیر کل‌حزب کمونیست چکوسلواکی افزود ما منافع استراتژیکی پنج کشورعضو پیمان ورشو را دست کم گرفته بودیم. ما حساب نکرده بودیم که این امر عاملی است که توسعه تحولات داخلی ما رامحدودمیسازد.
الکساندر دوبچك افزود لازم است از طرق قانونی مانع فعالیت آن سازمانهای سیاسی شد که‌اصول سوسیالیستی را محترم نمی‌شمارند. و تلاش میکنند احزاب سیاسی جدیدی خارج از جبهه ملی‌تشکیل دهند.
سیستم سیاسی چکوسلواکی باید همچنان برپایه شرکت فعال در جبهه ملی استوار باشد. در زمینه سیاست خارجی ما باید مناسبات خود را باکشورهای سوسیالیستی حفظ کنیم و تعهدات خود را کاملا اجرانمائیم.

* مخالف بیطرفی

در وضع کنونی جهان بایدبا هرگونه فکر بیطرف ساختن چك‌ـ اسلواکی مخالفت کرد زیرا بیطرفی مانع توسعه سوسیالیستی کشور ما خواهد شد.
الکساندر دوبچك افزود باید دقیقا هوشیار و مراقب وحدت حزب کمونیست بود که اساس سیاست آن ارتباط نزدیك باخلق است. هر چیزی که این وحدت‌را تهدید کند خطری بزرك برای‌ملل چك‌اسلواکی وسوسیالیسم بشمار میرود، بهیچوجه نباید تحت تاثیر افکار افراطی قرار گرفت.
الکساندر دوبچك آنگاه افزود قانون مربوط به فدراسیون چك ـ اسلواکی باید سریعا بمورد اجرا گذاشته شود. دبیر کل حزب کمونیست چکوسلواکی افزود سیاست حزب باید با وضع‌جدیدی که پس‌از تصمیمات متخذه‌درمسکو پیش‌آمد تطبیق داده شود تاتوانیم تحولاتی را که در ژانویه گذشته آغاز گردید ادامه دهیم.
دادن شعارهای تبلیغاتی به نفع سوابودا، دوبچك و اسمرکوفسکی باید جای خود را به شرکت تمام خلق در اداره امور حزب و دولت بدهد.
ما باید باتمام احزاب کمونیست جهان همکاری کنیم زیرا راه ما راه انترناسیونالیسم است. ما وابستگی خود رابه‌جامعه کشورهای سوسیالیستی اعلام میداریم.

* حاجك ابقا شد

بدنبال ترمیم کابینه‌چکوسلواکی در پراك اعلام شد که جیری هاجك وزیرامور خارجه چکوسلواکی کماکان سمت خود را عهده دار خواهدبود. اخیرا شایع شده بود که‌واکلاو‌پلسکوت‌جانشین هاجك شده‌است.

* چاره‌ای نداشتند

لودویك سوابودا رئیس جمهور چکسلواکی دیروز فاش کرد که مذاکرات اخیر مسکو بمنظورحل بحران چکسلواکی به‌ابتکار وی انجام شده‌است. سوابودا این مطلب را در کمیته مرکزی‌حزب کمونیست چکسلواکی‌عنوان کرده و رادیو چکسلواکی نیز آنرامورد تائیدقرار داده‌است.
طبق گزارش رادیوچکسلواکی سوابودا به‌کسانی که‌درپلنوم‌شرکت داشتند تاکید کرده است که پس از فلج شدن همه سازمان های قانونی کشور وی چاره‌ای نداشت جز آنکه از میان امکانات‌و راه های‌موجودبهترین‌رامرابرای پایان دادن به بحران‌انتخاب کندو کشور رانجات دهد. سوابودا‌یادآوری کرد که‌اگر وی پس از اشغال مسلحانه چکسلواکی استعفامیداد راه برای خونریزی هموار می‌شد ولی او در طول عمر دراز خود پیش از آن خونریزی دیده بود که چاره‌ای جز تلاش برای جلو گیری از خونریزی درچکسلواکی داشته باشد.
رئیس جمهوری چکسلواکی اعتراف کرد که نتایج حاصله‌از مذاکرات مسکو بدون شك ممکن است‌بین گروه های‌معینی از مردم ایجاد نارضایتی کرده باشد. معهذا مردم چکسلواکی نباید فراموش کنند که دولت‌وسازمان های‌قانونی چکسلواکی بار دیگر کار عادی خود را از سر گرفته‌اند.
در حالی که نیل به‌این مرحله در نخستین روز های بعدازاشغال کشور بوسیله نیرو های پیمان ورشو دست نیافتنی به‌نظرمیرسید سوابودا به مردم کشور خود اطمینان داده که راه ورسمی که از ژانویه گذشته درچکسلواکی آغاز شده در آینده نیز همچنان ادامه خواهدیافت رئیس جمهور چکسلواکی که‌درمذاکرات‌مسکو نقش‌اساسی ایفاء کرد درقسمت دیگری از اظهارات خود چنین گفت تعهداتی که ما در مسکوبر عهده گرفتیم ایجاب میکند که به برخی تدابیر و اقدامات‌خارق‌العاده واحیانا نامطلوب تن‌دردهیم لکن از سوی دیگرنباید فراموش کنیم که هر کوششی برای‌اجتناب از انجام تعهدات، نتایج ناگوارتری برای کشور و همه مردم چکسلواکی ببار خواهد آورد. ما فقط‌بایدبکوشیم که اقداماتمان دراجرای تعهدات ناشی ازتوافق مسکو در جهتی نباشد که به سلامت حزب وقدرت رهبری آن لطمه‌ای‌وارد کند.
سوابودا در پایان گفت ما ضمن‌این که به دشواری تجارب کنونی خود وقوف‌داریم معهذا بعنوان افراد کمونیست نمی‌توانیم تسلیم احساسات خود شویم و تحت تاثیر ضربات روحی بزرگی که طی نخستین روز های‌اشغال تحمل کرده‌ایم قرار گیریم. برای ما‌این‌امکان وجود دارد که‌باجدیت تمام خروج تدریجی اما کامل نیرو های پیمان ورشو را ازچك‌ـ اسلواکی درخواست‌کنیم. ولی رسیدن به‌این هدف بزرك‌ناگزیر شرط بزرك‌تری هم دارد که‌عبارت از حفظ وتضمین وحدت حزب به‌منظور تحقق‌بخشیدن به رسالت های مهم‌وملی‌آن‌است.

تسلیم بمسکو؟

«تسلیم دربرابر خواستهای مسکو» چنین است‌نخستین استنباط‌از اعلامیه کمیته‌مرکزی‌حزب‌کمونیست چکسلواکی وبیانات رهبران این حزب دربرابر کمیته مرکزی.
الکساندر دوبچك حاضر نشد تاریخ تشکیل کنگره حزب کمونیست را تعیین کندو کنگره‌ایرا که درروزهای اول اشغال خاك چکسلواکی و پنهانی تشکیل شده بود بی‌ارزش اعلام نمود.
الکساندر دوبچك ضمن اشاره به‌اهمیت پیمان ورشو وقربانی کردن فراتیسی‌کریگل رئیس جبهه ملی که از مخالفین سرسخت مداخله‌مسکو درامور داخلی‌چکسلواکی بود، امتیاز بزرگی به کرملین داد.
وی واسیلی بیلك، را بعضویت پرزیدیوم پذیرفت‌در حالیکه افکار عمومی چکسلواکی واسیلی رااز نظرهمکاری نزدیك بامسکو خائن میداند. دوبچك بااین تصمیمات خود نشان داد که دست‌وپایش دربرابر مسکو بسته است. لکن این نکته رانباید ازنظر دورداشت که پرزیدیوم مشتی عضو جدید پیداکرد. این اعضاء کسانی هستند که در کنگره حزب کمونیست که‌در پنهانی‌تشکیل گردید بعضویت کمیته مرکزی برگزیده شده بودند. معذلك ازهم‌اکنون هویدا است که الکساندردوبچك در آینده باید توجه‌زیادی به‌خواستهای مسکو داشته باشد.

«هیپی ها» کاری به‌بحران ندارند

اوضاع در مرز های رومانی و بلغارستان همچنان بحرانی است. شایعات‌وحشت انگیزی درباره متمرکز شدن واحد های زره‌پوش و پیاده نظام بلغارستان در مرز های دو کشور دربخارست رواج‌دارد. معذلك ظاهرا اوضاع کاملا آرام ودردوشهر مرزی‌زندگی اجتماعی مسیر عادی خود را طی میکند و«هیپی» های‌محلی در باغچه کافه ها و خیابان‌ها به دادن کنسرت و رقص و آواز می پردازند.
این جوانان خواه بلغاری خواه رومانی از آنچه که در دوکشورمیگذرد سخت‌ناراحت هستند آنهامیخواهند روزگار خوشی رابگذرانند و میگویند «هیچکس نباید درصدد حمله بدیگری برآید» این محیط بهیچوجه برای‌زدوخورد ونبرد مساعد نیست.

کودکستان، دبستان، دبیرستان وپانسیون شبانه‌روزی
جام‌جم
زیرنظر بانو دکتر ملکه طالقانی (کریمی)
همه‌روزه صبح‌و عصرنامنویسی میکند. کودکستان و دبستان پسرانه ودخترانه ودبیرستان دخترانه است (دبیرستان دارای رشته های طبیعی، ریاضی و ادبی میباشد) ماشین وغذای گرم نیز برای دانش‌آموزان روزانه آماده است تلفن ۷۸۳۶۳
نشانی ـ روبروی گرمابه تهران پارس

دبستان و دبیرستان نورجهان
باسابقه درخشان ۱۵ ساله
درسال تحصیلی جاری‌باهمکاری عده‌ای از دبیران مجرب برای کلاسهای دبستان ودوره اول ودوم دبیرستان (شعبه طبیعی) همه روزه ثبت‌نام می کند.
وسیله ایاب و ذهاب‌آماده است.
نشانی ـ خیابان شاهرضا ـ پیچ شمیران تلفن ۳۳۴۱۱۰

گروه فرهنگی آئین‌دانش
دوره کامل ششم طبیعی، ریاضی، ادبی ثبت‌نام‌مینماید.
پشت مجلس ساختمان جدید: تلفن ۳۳۱۹۱۷
۱ـ۵ آ ـ ۳۳۳۱۰

پانسیون‌شبانه‌روزی
کاخ کودک
کودکستان ژیلا اسنخرشنا دبستان شاهین
درپارك مصفا مجهز به وسائل تفریح درایام تابستان آماده پذیرائی ازنونهالان شما میباشد. دفتر موسسه همه‌روزه جهت سال تحصیلی آینده ثبت‌نام مینماید.
حشمت‌الدوله غربی‌خیابان‌کیوان تلفن ۴۷۱۲۸ـ۴۲۲۹۶

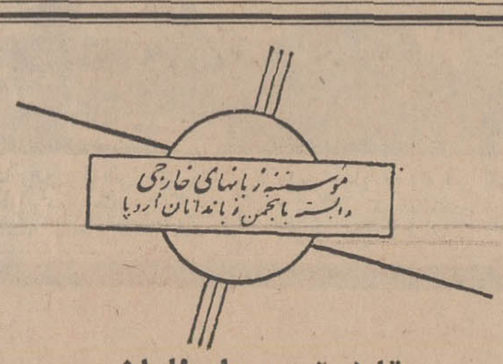

قابل توجه داوطلبان شرکت در امتحانات
آبان‌ماه ۴۷ اعزام دانشجو
بنا بتقاضای عده‌ای از داوطلبان بمنظور آماده ساختن دانشجویانی‌که تصمیم به شرکت در امتحانات آبانماه اعزام دانشجو را دارند ووضع آنها از هر جهت‌بامقررات منطبق‌میباشد
یك دوره کلاسهای فشرده جدید
دیگر فقط برای زبانهای انگلیسی آلمانی روزی ۲ ساعت یا ٤ ساعت جمعا ۷۲ ساعت یا ۱۷۶ ساعت
از تاریخ شنبه ۱۶ شهریور ۴۷ دایر میگردد.
مهلت ثبت نام تا ساعت ۱۲ روز
جمعه ۱۵ شهریورماه
میباشد وچون عده معدودی پذیرفته‌میشوند حق تقدم باکسانی‌خواهدبود که پرونده آنها زودتر تکمیل وقبلا نامنویسی‌کرده باشند.
نشانی ـ خیابان شاه ـ ساختمان آلومینیوم ـ طبقه پنجم موسسه زبانهای خارجی تلفن ـ ۶۰۶۷۸ و ۶۰۸۲۹
آ ـ ۳٤۱۶۰ ۱ـ۲

دبستان نوگل
زیرنظر مربیان باتجربه ایرانی و آمریکائی ثبت‌نام میکند کودکان شما در دبستان نوگل از روشهای جدید آموزشی همگام باسایر کشور های پیشرفته جهان بهره‌مند میگردند.
شخصیت کودکان شما که ضامن آینده درخشان آنهاست در محیط سالم وفعال دبستان بنحوی صحیح و مطلوب بارورمیشود
هیئت مدیره: بانوان نلی‌بدلیان، لولاکافراد، استلامراداو آقایان دکتر ودانیال، ش‌پلیسیان، ج کرم
جاده پهلوی خیابان آریامهر، خیابان امام، ۱۸ متری سوم کاشی ۴۷ تلفن ۶۴۰۷٤۰

دبستان آریو وکودکستان
ARIO SCHOOL
موسسه نمونه ـ بامعلمین ایرانی وخارجی
زیرنظر آقای احمدی لیسانسیه تعلیم‌و تربیت Mrs. Bevelly استاد زبان دانشگاه برای آماده کردن شاگردان جهت اخذ گواهی نامه زبان از دانشگاه کمبریج انگلستان. ثبت‌نام‌صبحها خیابان پهلوی بین شاهرضا و تخت‌جمشید تلفن ۴۷۹۵۲

گروه فرهنگی پایدار
برای کلاس ششم ریاضی پسران دبیرستان شماره ۱ در (سال تحصیلی ۴۷ـ ۴۸) باهمکاری آقایان: ارشاقی ـ رسولی ـ رنگچی ـ شیخان ـ عبداللهی ـ قمصری ـ دکتر مقربیان.
همه روزه ثبت نام میکند. ویلای شمالی تلفن ۶۲۶۲۶۵
آ ـ ۱۷۵۵۵

آموزشگاه زبان طاهری
۱ ـ کلاس‌های فشرده اعزام دانشجو
«توسط آقای اسدالله‌طاهری» ۲ کلاس L.G. «شروع از نیمه‌دوم شهریور»
نشانی: خیابان آناتول‌فرانس نبش ایتالیا شماره ۵۲ـ۵۴ تلفن: ۴۳۸۵۵
آ ـ ۳۳۰۷۲

افشین گردآورنده بهترین لوازم ترسیم
از ۱۶ شهریور افتتاح شعبه جدید پهلوی را
باطلاع میرساند
مجموعه‌ای از مدرنترین لوازم گرافیك ـ مهندسی ـ نقاشی
ساخت کشورهای آمریکا ـ انگلستان ـ آلمان
نشانی ـ خیابان پهلوی بالاتر از سینما امپایر ساختمان هتل ویکتوریا تلفن ۶۲۴۲۲۲

دبستان و دبیرستان ایران فردا
کادر دبیران ششم طبیعی و ریاضی را بشرح زیر اعلام میدارد آقایان: ذوالقدر ـ احسانی ـ طاهری ـ شیخان ـ معلم ـ غازی‌ـفرهی ـ کتیرائی‌ـدکترخسروی طوفانی ـ جوادی ـ مساوات ـ دکتر صادقی ـ نعیمی ـ (ضمنا ناهارگرم جهت دانش آموزان دبستان و دبیرستان نیزفراهم‌شده‌است) خیابان بهار تلفن ۷۵۶۰۱۰ و ۷۵۶۸۲۲

کودکستان ودبستان کیهان امروز
(شاه عباس شمالی) تلفن ۶۲۲۱۶۸ آ ـ ۳۱۱۸٤

شوروی قصد حمله به‌رومانی راتکذیب کرد

اتحاد شوروی یکشنبه شب شایعاتی را که در امریکا راجع‌به قصد حمله شوروی‌به رومانی وجود دارد تکذیب کرد. این مطلب توسط‌دوبری‌نین‌سفیرشوروی‌باطلاع دین راسك رسیده است. وزارت خارجه امریکا از اظهار نظردراین باره خودداری کرد ولی کاهش‌قابل ملاحظه ای در نگرانی مقامات امریکائی حاصل شده‌است موقعی که پرزیدنت جانسون این شایعه را منعکس کرده و اخطار نمود که هیچکس نباید «سك جنك را رها کند» دین‌راسك در ملاقات خود بادوبری‌نین‌این اخطاررا‌ابلاغ کرد. روز یکشنبه‌دوبری‌نین بادین‌راسك ملاقات کرد وشایعه ای را که جانسون گفته بود تکذیب نمود اما گفته می شود این تکذیب تا حدود(اطمینان دادن کامل) دایر برعدم حمله نبوده است.

*** آمادگی ترکیه و یونان**

علیرغم این تکذیب یونان و ترکیه قصد تقویت دفاع اتحاد آتلانتیك شمالی‌رادر منطقه خود دارند تادر صورت حمله شوروی‌به رومانی صفی در جناح جنوب‌شرقی ناتو حاصل شود. دول ناتو درنحوه مقابله با وضعی‌که دراروپا پس‌از اشغال چکسلواکی پیش آمده اختلاف نظر دارند. دول دائمی‌عضو ناتو برای هشتمین بار پس از هجوم به چکسلواکی جلسه‌تشکیل داده‌اند، ازجمله انگلیس امریکا وکانادا عقیده دارند که تجدید آرایش قوای ناتو اقدامی زودرس وافراطی است وباید سیاست‌انتظار در پیش گرفته شود. ولی عده‌ای از دول عضو ناتو عقیده دارد لااقل یك آرایش تاکتیکی نیرو های‌ناتوباید در عرض سه هفته آینده انجام گیرد.

*** پاسخ رومانی**

دولت رومانی پس‌از یك هفته سکوت انتقادات شوروی‌رااز اینکه چرارومانی از چکسلواکی حمایت کرد رد کرده و اعلام داشت راه مستقل خودرا ادامه خواهد داد. گیورکی‌مورر‌نخست‌وزیر رومانی‌طی نطقی گفت: (هیچکس نمی تواند ادعا کند ما از راه سوسیالیسم منحرف شده ایم) - سورر گفت حقیقت اساسی مارکسیسم ومنافع مردم رومانی راهنمای عمل‌ماخواهد بود وی افزود اشغال چکسلواکی توسط قوای پیمان ورشو برروابط کشور های سوسیالیستی و احزاب کمونیست اثربدی می گذاردوبنظر مامیرسد که باید در چارچوب موافقت‌نامه مسکو راه حلهائی‌یافت که حقوق مردم چکسلواکی را محترم بشماردوساختمان‌سوسیالیسم رادر شرایط خاص ان کشورامکان پذیرسازد.

مورر اشاره ای به خطر هجوم شوروی‌به رومانی که مایه‌نگرانی دولتوی وجهان غرب شده نکرداما گفت که در این شرایط دشوار هر کس باید بکوشدحدا کثرخدمت رابه میهن بکند من گمان می کنم رومانی‌ها این مطلب را می فهمند وبه این‌جهت باخوش‌بینی‌به آینده می‌نگرم.

*** تقاضا نکرده**

پس از مداخله نظامی‌پنج کشور سوسیالیست اروپای شرقی‌در چك‌اسلواکی هیچگونه حادثه‌ای درمرز های رومانی روی نداده است. این مطلب را امروز یك‌مقام صلاحیتدار در بخارست تائید کرد و گفت بهیچوجه برخوردی میان نیرو های مرزی رومانی و واحد های نظامی شوروی، مجارستانی و بلغارستانی روی نداده است.

همان مقام افزود: که دولت شوروی بهیچوجه درخواست نکرده است که واحد های نظامی پیمان ورشو در خاك رومانی دست بمانور های نظامی‌بزنندمعذلك وزارت‌امور خارجه رومانی تاکنون این موضوع را رسما تکذیب نکرده است.

اما بطور کلی اوضاع‌در سراسر مرز های اروپای شرقی آرام است. وضع مرز های چکسلواکی وآلمان غربی در هفته اخیر تغییر نکرده است. سربازان و افسران شوروی در بازرسی مسافرانی که از آلمان فدرال وارد چکسلواکی می شوند شرکت نمی کنند.

جنك اعصاب

اما جنك اعصاب بین دو دسته از کشور های‌سوسیالیستی همچنان ادامه دارد.

رادیو تلویزیون بلگراد دیشب باتهامات رادیو مسکو پاسخ داد و گفت این پنج کشور «مداخله‌گر» در چکسلواکی هستند که جنك‌سرد علیه یوگسلاوی را آغاز کرده‌اند.

رادیو بلگراد کلیه اتهاماتی را که در جریان حوادث اخیر به یوگسلاوی وارد شده رد کرده و گفت اینهاعلائم‌ضعف سیاست‌مسکو است که می خواهد با توسل به اینگونه اتهامات از سیاست خود دفاع کند.

دولت یوگسلاوی در عین حال باقدامات احتیاطی دفاعی دست زده است. برای نخستین‌بار واحد های تانك در مرز های یوگسلاوی و رومانی دیده شده‌اند.

هوبرت‌همفری نامزد ریاست جمهوری آمریکا اعلام کرد:

میخواستند رهبران دمکرات را بکشند

لون‌ستاین ازرهبران صلح‌طلب حزب‌دمکرات امریکا گفت هوبرت همفری کاندیدای حزب‌دمکرات برای‌ریاست جمهوری باید اعلام کند که‌خواهان خروج همه نیرو های خارجی از ویتنام جنوبی است و بمباران ویتنام شمالی‌را کاملا قطع خواهد‌کرد تاجناح چپ حزب دمکرات از او حمایت کند.

همفری تاکنون این‌کار را نکرده بلکه از سیاست پرزیدنت جانسون حمایت کرده است. همزمان بااین هوبرت همفری اعلام کرد که تظاهر کنندگان هفته پیش در جلوی مجمع ملی دمکراتها قصد داشتند به مجمع حمله کنند و گزارش رسیده بود که‌نقشه های‌سوءقصد برضد رهبران دمکرات درکار است.

*** موافقت باپلیس**

همفری گفت‌باید جلوی این کار گرفته میشد باین ترتیب همفری از اقداماتی‌که پلیس شیکاگو برضد تظاهر کنندگان بعمل آورده بطور غیر مستقیم جانبداری کردحال آنکه سناتور مك‌کارتی کاندیدای صلح حزب‌دمکرات‌که در مجمع‌ملی‌از همفری شکست خورد بعنوان اعتراض‌به خشونت پلیس درصدد برآمده‌بود که‌نام خود رااز میان کاندیداها خط‌بزند. مجله تایم خبرداده که مك‌کارتی حاضر شدکنار برود واز سناتور ادوارد کندی حمایت‌کند بشرط آنکه هواداران کافی داشته باشد. همفری در مصاحبه دیروزخود گفته‌است که‌اطلاعات مفصلی که به اداره پلیس فدرال وسرویس مخفی رسیده بود حاکی‌بود که‌قصد قتل‌عده‌ای درمیان است حالا اگر شهردار شهری براساس گزارش های فوق‌اقدامات فوق‌العاده‌ای بعمل می‌آورد موجه است زیرا شهردار شیکاگو نمیخواهد قتل سیاسی دیگری درشیکاگو رخ دهد بهتر است کاندیداها تحت حفاظت پلیس قرار گیرند تابه هرج‌ومرج و شورش میدان داده نشود.

مجله‌تایم در گزارش دیگری از وضع کاندیدا ها خبرداد که‌درجلسه کنوانسیون همفری به‌مك‌کارتی‌وادوارد کندی پیشنهاد معاونت خودرا کرده است اما هر دوآنها این‌پیشنهاد را رد کرده‌اند.

دانانك زیرآتش ویت‌کنك

توپچی‌های کمونیست‌دیروزشهر دانانك را که دومین شهر بزرك ویتنام جنوبی می‌باشد زیرآتش راکت گرفتند و عده‌ای را کشته‌و زخمی کردند. عده‌ای ازکشتگان و مجروحین از افرادغیرنظامی‌هستند کمونیستهاهفت هدف بزرك رادر دانانك مورد حمله قرارداده و ۵ راکت‌آنها مستقیما به‌پایگاه‌امریکا دردانانك اصابت کرده که بقول منابع‌امریکائی بدون تلفات و باخسارت‌اندك‌بود. همزمان بااین ویت‌کنك اعلام کرد که درماه‌اوت ۳۵۰۰ نفر از سربازان دشمن را دردانانك کشته یاازمیدان نبرد خارج کرده‌است.

بیشتر این افرادمتعلق به‌نیروی دولتی بوده‌اند از جمله یك واحد کوماندو دولتی بکلی قلع و قمع شدوچهار‌گردان دیگر چنان‌تلفاتی دیدند که قدرت جنگی خودرا از دست‌داده‌اند.

درهمین مدت بادهای ویت‌کنك ۷۰وسیله نقلیه‌دشمن و ثلث‌وسائل زرهی آن نابود شده‌است.

تغییر تصمیم

مجله تایم درآخرین شماره خود مینویسد بدنبال نامه‌ای که‌آلکسی کاسیگین نخست‌وزیر شوروی‌برای پرزیدنت جانسون‌نوشته بود، رئیس جمهوری امریکا تصمیم گرفته‌بود که بمباران ویتنام شمالی را قطع کند لکن مداخله شوروی در چکسلواکی موجب آن گردیدکه پرزیدنت جانسون تصمیم خودرا تغییر دهد.

زدو خورد کمونیست ها با فاشیستها

کمونیستها و فاشیستهادر شهرمدنا در ایتالیا بزدوخورد شدیدی پرداختند. علت زدوخورداین بودکه‌فاشیستها تظاهراتی برضد هجوم‌شوروی به چکسلواکی ترتیب داده بودند. درزدو خورد عده ای زخمی شدند و ۱۱نفرازطرفین توسط پلیس توقیف گردیدند. شهردار مدنا که کمونیست است اجازه این تظاهرات را نداده بود اما فاشیست ها علیرغم دستور شهردار به تظاهرات پرداختند و شعار های ضد شوروی دادند در این موقع بود که کمونیستها به آنها حمله کردند و صفوفشان را بهم‌زدند وزدو-خورد آغاز شد.

اخبار کوتاه

کراچی - مارشال ایوب خان رئیس جمهوری پاکستان پیشنهاد بانو ایندیراگاندی نخست وزیر هند را در مورد امضای یك قرارداد عدم تعرض بین دو کشور رد کرد.

ایوب خان گفت مادام که مسئله کشمیر حل نشده است امضای چنین قرار دادی بین پاکستان‌وهندامکان پذیر نیست.

برت الیزابت - (افریقای جنوبی)- براثر طغیان رودخانه ها وجاری شدن سیل خیابانهای برت - الیزابت را آب های گل آلود فراگرفته و بسیاری ازاتومبیل ها از گل و لجن پوشیده شده است.

نخستین گزارش های رسیده حاکی است که در جریان این حوادث پنج نفر کشته شده و عده زیادی بیخانمان گردیده‌اند

دمشق - طبق فرمانی که امروز در دمشق انتشار یافت در سراسر سوریه دادگاه های صحرائی برای محاکمه متهمین تشکیل شده است احکام اعدام صادره از دادگاه ها باید مورد تایید رئیس جمهوری سوریه قرار گیرد.

کارار (توسکان) - پس از اغتشاش و آشفتگی شدیدی که در جریان کنگره بین‌المللی فدراسیون‌های هرج و مرج طلب در «کارار» روی داد از دیشب باد دیگر آرامش کامل برقرار گردید و کنگره در غیاب «دانیل کوهن بندیت» گفتگو های خود رادر محیط سری از سرگرفت.

نمونه‌یکتا

کودکستان- دبستان دخترانه - پسرانه-دبیرستان دخترانه- طبیعی- ریاضی در سه محل مجزای مجاور **زیرنظر آموزگاران و دبیران ورزیده ووسائل کافی‌و آزمایشگاه.**

باهمکاری دبیران: **شیخان - رئیس‌زاده - غلامی - ثابتی- اشرف - دکترمصفا - عبداللهی- ضیائی-کنگرلو. واقفی. مسیح - ربوبی- حدادی - خانم بهزادی- خانم ساوجی.**

وسیله رفت وآمد فراهم است. **تلفن: ۷۰۲۶۸ - ۷۵۲۶۶**

نشانی: باغ صبا- خیابان ملك - انتهای میرهادی‌یا ازفرح جنوبی کوچه دکترشفیعی - کوچه سوگند - یا از خیابان میراشرافی - میرهادی. برای ثبت همه روزه صبح وعصر مراجعه فرمائید. آ-۳۳۹۷۲ ۱-۲

دبیرستان ارس

باداشتن چندین سال سابقه درخشان‌بادبیران‌بسیار مجرب وقوی درکلاسهای دوره اول و دوره دوم وششمهای (طبیعی - ادبی- ریاضی) ثبت نام مینماید.
نشانی: میدان ۲۴ اسفند اول امیرآباد تلفن۴۵۲۱۰
آ-۳۴۰۵۲

دبستان‌تجربی
EXPERIMENTAL SCHOOL

زیر نظر معلمان ایرانی و انگلیسی و آمریکائی
همه روزه صبح و عصر ثبت‌نام مینماید
وسایل رفت و آمد آماده است
نشانی - خیابان تخت‌طاووس خیابان
نادرشاه شماره ۱۵۹ تلفن ۶۲۱۶۷۲

کانون‌تربیت

باکادر مجهز وفضای زیبا و منحصر بفرد خود همه روزه برای دبستان‌وکودکستان‌صبح وعصر‌نامنویسی‌میکند
یوسف‌آباد پهلوی انتهای‌خیابان بیمه- ۶۲۶۸۲۵
آ-۱۷۵۲۹ ۱-۲۰

دبیرستان‌پسرانه‌اختراع

برای کلاسهای اول ،دوم ،سوم وچهارم ادبی، چهارم طبیعی ثبت‌نام می نماید. شهباز ایستگاه خاقانی اول سراج‌تلفن ۳۵۶۳۰۰
آ-۳۴۰۸۰

هنرستان ملی‌باله ایران
وابسته به وزارت فرهنگ‌وهنر

واقع‌در خیابان ورزنده (خیابان جنوبی امجدیه) تااول مهرماه ۱۳۴۷ همه روزه از ساعت ۸٫۳۰ الی ۱۲و ۱۷ الی ۱۹ نام‌نویسی مینماید. تلفن ۷۶۴۰۵۶

از صبح چهارشنبه

مولن‌روژ-مهتاب
کریستال-اسکار
برلیان-ایفل-و... پلازا

آ-۳۴۱۲۲

سنگام قلبهای شکسته وقت
سورج دام وشام زندگی
را بکلی فراموش کنید

اینك پدیده خیره‌کننده وتابناك سینمای هند به شما عرضه میشود

از صبح چهارشنبه درسینماهای

نادر-مراد-دنیا-فلور
رامسر-جهان-کارون-جی
شرق-ماندانا-دریا-مسعود

راج کمار، مالاسینها
آشوك کمار در
تاریکی‌های زندگی
رنگی ایستمن‌کالر

آ-۳۴۱۲۴

از فردا صبح

اهالی تهران باید مواظب‌خود باشند چون
لوطی قرن بیستم
وارد میدان میشود

از صبح چهارشنبه درسینماهای

سانترال-امپایر

درخشان‌ترین پدیده‌سینمائی اعصار فیلمی که یول برینررا به جهانیان شناساند

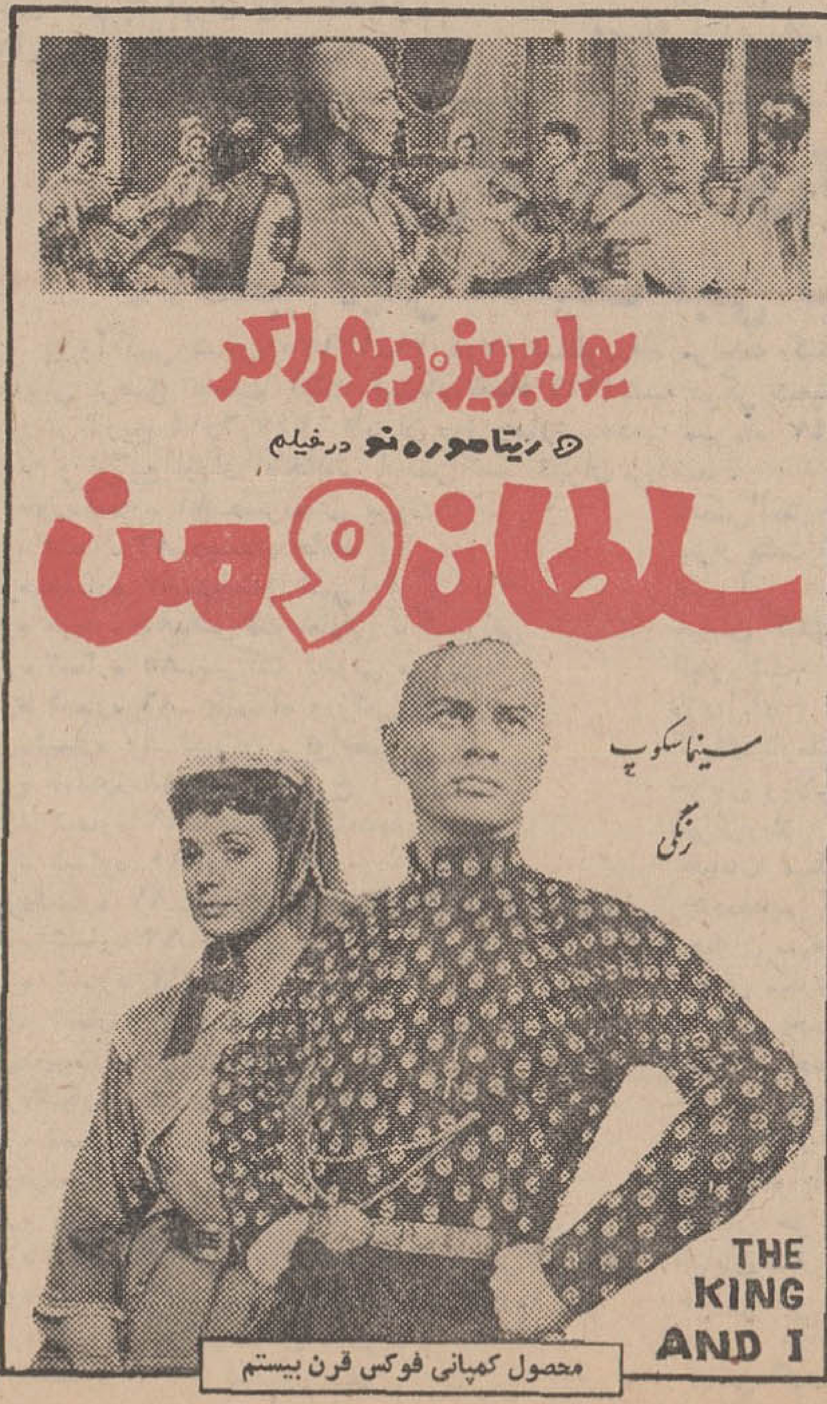

موسسه انتشارات امیرکبیر
برای خرید هر کتاب در تهران به فروشگاههای موسسه انتشارات امیرکبیر ودرشهرستانها به نمایندگان این موسسه مراجعه فرمائید

در آتیه‌نزدیك
توبروك

بزودی
اثری بی‌مانند از سینمای فارسی. درامی پرشکوه‌از گذشته های تلخ

شعله‌های خشم

پیشنهادهای کمک ازسراسر جهان بایران رسید

بقیه از صفحه ۲۲

امروز مصدومین و مجروحین حادثه دراین بیمارستان تحت‌درمان قرار گیرند .

یك‌پل هوائی بین تهران ـ مشهد تربت حیدریه و پیرجند برای حمل نیروی انسانی ووسایل درمانی و امدادی به مناطق آسیب‌دیده کشیده شده و از بامداد روز دهم شهریور مرتب هواپیما های ارتش که در اختیار جمعیت شیر وخورشید سرخ ایران قرار گرفته است‌در فعالیت است .

یکصد وچهل شعبه جمعیت شیروخورشید سرخ ایـران در سراسر کشور آمادگی خودرا برای ارسال وسایل لازم به مناطق آسیب دیده درسراسر کشور اعلام‌داشته است ودرساعت شش بعد از ظهر دهم شهریور بسیج عمومی درکلیه شعب شیروخورشید سرخ ایران اعلام شده است‌و برای‌تقویت‌شبکه مخابراتی وبی‌سیم مناطق آسیب دیده بلافاصله بی سیم جمعیت شیر وخورشید سرخ گرگان در گناباد بادوبی‌سیم جمعیت شیرو خورشید سرخ زاهدان در پیرجند شروع بکار کرده‌است .ة

*** تعداد کشته شدگان**

درنهایت تاسف میزان‌تلفات این حادثـــه در کلیه نقاط زلزله زده بیش از هشت هزار و دویست و بیست‌و دو نفر از طرف رئیس هیئت اعزامی شیر خورشید سرخ‌تائید گردید و۲۶۹۲ نفر نیز زخمی شدگان اعـلام شده است .

*** اطلاعیه هشتم**

ساعت شش و نیم بامداد امروز سخنگوی جمعیت شیروخورشید سرخ ایران اعلام کرد که‌درساعت دوازده دیشب از منطقه آسیب خبررسیده است که تاکنون‌علاوه بر وسایل ارسالی از جمعیت مرکزی کل ۳۳۶۰ تخته پتو ـ ۱۷۵۵ دستگاه چادر و ۱۲۷۵ دست لباس از جمعیت‌های شیروخورشید سرخ تربت‌حیدریه ـ مشهد و بیرجند به ستاد مرکز عملیات منطقه آسیب دیده ارسال شده است .

همچنین درساعت دوونیم بامداد امروز هواپیمای ارتش شاهنشاهی حامل بیمارستان صحرائی شیروخورشید سرخ بفرودگاه مشهد وارد شد و با امکاناتی که قبلا فراهم‌شده بود بلافاصله به‌گناباد حمل گردید.

تاکنون گروه بسیاری از طبقات مختلف مردم آمادگی خود رابرای اهدای خون به زخمی شدگان‌زلزله اخیر اعلام داشته‌اند و مرکز انتقال خون جمعیت شیروخورشید سرخ ایران در دوازده ساعت اخیر موفق بدریافت ۴۳ شیشه خون گردیده است .

● اهدای خون

جمعیت شیروخورشید سرخ ایران باسپاس فراوان از این همه علاقه هم‌میهنان استعدادارد‌واطمینان اهدائی خون بجای مراجعه به جمعیت مرکزی‌شیروخورشیدسرخ ایران به مرکز انتقال خون(خیابان ناصر خسرو) مراجعه فرمایند .

سخنگوی مذکور گفت بموجب اطلاع مرکز انتقال خون جمعیت مرکزی شیروخورشید سرخ ایران گروهی از ساکنان تهران ظرف دیشب تا ظهر امروز باین مراکز مراجعه و خون خودرا اهداء‌نموده‌اند در بین اینعده یکی از خارجیان‌مقیم تهران نیز دیده میشد .چون بانك خون مشهد قادر به تامین خون‌مورد نیاز برای نجات مصدومین میباشد و از هر لحاظ مجهز است لذا‌هنوز از مرکز انتقال خون‌جمعیت‌مرکزی شیروخورشید سرخ ایران‌تقاضای ارسال خون نشده است و بانك خون مشهد مستقیما کلیه احتیاجات درمانی مناطق حادثه را تامین‌کرده است .

*** تصمیم والاحضرت**

سخنگوی جمعیت‌شیروخورشید سرخ در پایان این اطلاعیه یادآور شد که والاحضرت شاهدخت‌شمس پهلوی ریاست عالیه جمعیت‌شیرو‌خورشید سرخ ایران که اکنون برای معالجه در لوس‌آنجلس بسر میبرند به محض اطلاع از حادثه زلزله تصمیم گرفتند به ایران مراجعت نمایند ولی با توصیه و تاکید پزشکان‌تاپایان‌درمان‌همچنان باید تحت نظر پزشکان مراقب باشند .

*** اطلاعیه نهم**

ساعت ۸امروز سخنگوی‌جمعیت شیروخورشید سرخ ایران اظهار داشت که بموجب گزارش نماینده اعزامی به مناطق آسیب دیده در منطقه کاخك که کانون اصلی زلزله بوده است عملیات امدادی پایان یافته است و همه‌ی‌وسایل درآنجا آماده میباشد .

سرپرست عملیات امدادی‌بامداد امروز بابی‌سیم عازم فردوس که‌بر اثر زلزله مجدد خسارات‌و صدمات تازه‌ای دیده است گردید .

همچنین‌بامر شاهنشاه آریامهر مجددا یك‌واحد‌بیمارستان صحرائی با ظرفیت شصت تختخواب با کادر مجهز و داروی لازم بمشهد حمل خواهد شد تا در منطقه فردوس و قائن مستقر شود .

*** اطلاعیه دهم**

هم‌میهنان :

برای‌ماخدمتگذاران در جمعیت شیروخورشیدسرخ ایران موجب نهایت سرافرازی است از اینکه باشما خواهران و برادران ارجمند که برای اهدای خون خود وباکمك های نقدی و جنسی مراجعه وشما پزشکان ـ پرستاران و تکنسین های شریف که آمادگی‌خودرابرای عزیمت به‌صحنه آسیب و کمك و یاری از پاافتادگان ومجروحان‌ابراز میدارید روبروهستیم .

ضمن سپاسگزاری ازهم‌میهنانی که مراجعه فرموده‌اند بدین‌وسیله به‌استحضار همگان‌میرسد :

۱ـ‌ازخانم‌ها و آقایان پزشکان‌ـ پرستاران کادر فنی و امدادگرانی که داوطلب عزیمت به‌منطقه زلزله زده‌هستند تمنا دارد بااستفاده از تلفن ۵۸۱۹۸۱ تخصص و نشانی خودرا دراختیار اداره روابط‌عمومی و انتشارات جمعیت بگذارند که برحسب ضرورت از وجود وتخصص خانم‌ها و آقایان استفاده بشود .

۲ـازهم‌میهنانی که برای‌اهدای خون داوطلبی خودرا‌اعلام‌داشته‌اند تمنا دارد درتهران بمرکز انتقال خون جمعیت واقع درخیابان ناصر خسرو و درشهرستانها به‌جمعیت های شیروخورشیدسرخ‌محل‌مراجعه واین وظیفه عالی انسانی خودرا عملی سازند .

۳ـچون تاروشن شدن کامل وضعیت و تشخیص قطعی نیازمندی های مناطق آسیب دیده از نظر کمك‌های جنسی و نقدی که بیش ازحد امکانات‌جمعیت شیروخورشید سرخ‌باشد نمیتوان نسبت‌به‌ضرورت استمداد کلی و یابین‌المللی اتخاذ تصمیم نمود ،ازهم‌میهنانی که‌اظهار تمایل به‌اهدای جنس و یا کمك نقدی نموده‌اند کمال سپاسگزاری را داشته و درصورتیکه جمع‌آوری کمك در داخل و قبول اعانات کشور های دیگر درخارج‌ضروری‌تشخیص داده‌شود ،چگونگی بوسیله‌روزنامه هاورادیو و تلویزیون به‌استحضار هم‌میهنان میرسد .

● مراجعه پزشکان

دردوازدهمین اطلاعیه شیروخورشید سرخ ایران گفته شده‌است :

جمعیت شیرو خورشید سرخ ایران در مقابل احساسات پاك و بی‌حد طبقات مختلف دانشجویان پزشکان و همه مردمی که برای کمك به مصدومین و زخمی ـ شدگان مرتبا مراجعه‌می نمایند سرتعظیم فرود می آورد و از این غرور ملی می بالد دیروز و امروز جمعی از پزشکان وگروهی‌ازدانش‌ـ جویان خراسانی دانشگاه تهران‌به جمعیت مرکزی شیروخورشیدسرخ مراجعه نمودند تا ترتیب اعزام‌آنان به محل داده شود هم اکنون در ستاد عملیات جمعیت مرکزی بـا حضور مرتب آقای پهلبد وزیر فرهنك و هنر ترتیبی برای‌استفاده ازاین‌همه‌نیروی ملی‌داده‌شده است

*** اطلاعیه سیزدهم**

اطلاعیه شماره ۱۳ جمعیت شیر وخورشید سرخ ایران به‌این شرح انتشار یافت .تاساعت ۱۰ر۵ بامداد امروز پیشنهادهای کمك جنسی و نقدی از کشور هاو جمعیت های صلیب سرخ‌سراسرجهان به‌جمعیت شیرو خورشید سرخ رسیده است باتوجه به مراجعه طبقات مختلف مردم واحساسات‌پاکی‌که ابرازمی‌ـ دارند ونظربه پیش‌بینی های لازم وآمادگی انبارهای‌شعب‌جمعیت‌شیر وخورشید سرخ‌و همکاری صمیمانه عموم سازمانهای کشوری‌و لشگری در سراسر کشور اینك پیشنهادات رسیده در کمیسیون با حضورآقای پهلبد وزیرفرهنك‌وهنر وسرپرست شیرو خورشید سرخ مورد بررسی است ودر صورت احتیاج اطلاع‌داده میشود .

آمار دقیق

اطلاعیه شماره ۱۵ شیروخورشید سرخ بشرح زیر است :

تمام شبکه های ارتباطی جمعیت شیروخورشید سرخ ایران‌دراستان خراسان با متجاوز از ۲۰۰دستگاه بی‌سیم از انواع مختلف از نخستین ساعات زلزله ارتباط مخابراتی منطقه رابرقرار ساخت و برای تقویت‌فرستنده های مخابراتی ۳ دستگاه بی سیم برروی « لاندرور» نصب شده است و از نیمه شب دیشب‌به منطقه اعزام گردیده‌است

آخرین اطلاع رسیده حاکیست که بیمارستان صحرائی جمعیت شیروخورشیدسرخ ساعت۱۲امروز در گناباد مستقر گردید جمعیت شیروخورشید سرخ ایران بعد از ظهر امروز بادریافت گزارشهای دقیق از مناطق‌زلزله زده آمار دقیق تلفات زلزله را تا آخرین ساعات کاوش اعلام می دارد .

فاجعه بزرك

بقیه از صفحه اول

مجروح داشته است و آنچه هم‌ازاین فاجعه باقی مانده مشتی بی‌خانمان وزندگی‌برباد رفته‌اند این فاجعه غم‌انگیزدر واقع یك عزای ملی محسوب میشود زیرا که هزاران نفر از هموطنان خراسانی ماکشته وهزاران نفر زخمی و گروه بیشماری بی‌خانمان شده‌اند.

کدام دل آگنده‌ازمحبت‌انسانی است که از این مصیبت‌بزرك بدرد نیاید و غم نخورد .آنچه اکنون بصورت یك وظیفه انسانی برعهده‌هموطنان عزیز است ارسال کمك‌های‌بیدریغ همگان است منتهابه‌صورت پراکنده .شیروخورشیدسرخ که ازهمان لحظات نخستین یاری هموطنان زلزله زده شتافته برای جمع‌آوری‌اعانات و کمك های مردم مرجع ذیصلاحی‌است و تنها‌ازطریق عوامل این جمعیت است که میتوان مطابق نیازهائی که‌در محل برآورد شده است کمك های مردم را بین نیازمندان توزیع کرد . مابارديگرضمن ابراز تاسف واندوه فراوان‌از مصیبتی که دامن‌گیرساکنان استان شمال شرقی کشور شده‌است ازعموم‌دعوت‌میکنیم که‌هرکس درحدتوانائی خود به‌کمك زلزله زدگان بشتابد واین دین ملی را ادانماید.

تقویم‌روز ـ پیش‌بینی‌هوا ـ برنامه تلویزیونها و رادیو

تقویم اطلاعات

دوشنبه ـ یازدهم شهریور ماه ۱۳۴۷ـ هشتم‌جمادی‌الثانی ۱۳۸۸ ـ دوم‌سپتامبر ۱۹۶۸ .

ساعات شرعی

استخراج دکتر ریاضی کرمانی

اذان صبح‌ساعت ٤و۱۵دقیقه

طلوع آفتاب ساعت‌و۳۶ دقیقه

ظهر شرعی ساعت ۱۲ و٤ دقیقه

اذان مغرب ساعت ٦ و٤۹ دقیقه

پیش‌بینی هوا

پیش‌بینی وضع هوای ایران تا ظهر فردا

هوای استانهای آذربایجان، کردستان و کرانه های دریای مازندران و شهرستانهای‌امتداد سلسله‌جبال‌البرزکمی تا قسمتی ابری و دد بعضی نقاط همراه بارگبارهای خفیف و پراکنده خواهد بود . هوای تهران کمی ابری هوای بقیه نقاط صافی‌در بعضی ساعات توام با لکه های ابر و غبار محلی پیش‌بینی‌می‌ـ شود .

حداکثر درجه حرارت‌امروز تهران نسبت به روز گذشته ۱ الی ۲ درجه گرمتر خواهدبود.

گرمترین نقطه در ۲٤ ساعت گذشته آغاجاری با حداکثر ٤۸ درجه و خنك ترین نقطه شهر کرد باحداقل ۱۰ درجه بوده است .

حداکثر درجه حرارت تهران در۲٤ساعت گذشته ۳٤ وحداقل ۲۳ درجه بوده است .

برنامه امشب

تلویزیون ملی ایران

ـــ۱۸ر صفحات درخواستی

۱۸ر۳۰ اعلام برنامه

۱۸ر۳۳ خلاصه اخبار

۱۸ر٤۳ تدریس زبان‌انگلیسی

۱۸ر۵۴ کمپانی خنده

ـــ۱۹ر برنامه بچه ها

۱۹ر٤۵ مصاحبه‌با دانشجویان خارجی

ـــ۲۰ر هنر و اندیشه

۲۰ر۳۰ اخبار

ـــ۲۱ر فیلم افسونگر

۲۱ر۳۰ فیلم سینمائی

ـــ۲۳ر پایان برنامه

برنامه بامدادی فردا

۶ر۳۰ آغاز برنامه

۶ر۳۲ نیایش

۶ر۳۵ ورزش

۶ر٤۵ مضحك قلمی

ـــ۷ر واریته

۷ر۳۰ اخبار

۷ر۳۵ فیلم راز بقاء

ـــ۸ر پایان برنامه

برنامه امشب

تلویزیون آمریکا

ساعت ۱۷ر۳۰ کشف

ساعت ۱۸ خلاصه اخبارجهان

ساعت ۱۸ر۱۵ بزرگترین مسابقه بوکس قرن

ساعت ۱۸ر۳۰ گزارش‌ویتنام

ساعت ۱۹ مریخی محبوب‌من

ساعت ۲۰ نمایش دانی‌تاماس

ساعت ۲۱ خلاصه اخبارجهان

ساعت ۲۱ر۰۵ ادسالیوان

ساعت ۲۱ر۵۵ نمایش امشب

برنامه امشب

رادیو ایران

۱۸ اخبار

۱۸ر۰۳ اعلام‌برنامه بخش‌سوم

۱۸ر۰۶ برنامه دهقان

۱۸ر۳۰ اسرار تندرستی

۱۹ اخبار

۱۹ر۰۳ برنامه اقتصادی

۱۹ر۱۵شاخه گل

۱۹ر۳۰ برنامه ارتش

۲۰ اخبار ـتفسیر داخلی

۲۰ر۳۰ موسیقی ایرانی

۲۰ر۵۳ آگهیهای تجارتی

۲۱ نغمه‌ای در خاموشی

۲۱ر۳۰ گلها

۲۲ داستان شب

۲۲ر۳۰ موسیقی ایرانی

۲۳ اخبار

۲۳ر۰۳ موسیقی کلاسیك

برنامه امشب

تلویزیون ایران

ـــ۵ر سلام شاهنشاهی

۵ر۰۱ اعلام برنامه

۵ر۰۳ تقویم روز

۵ر۱۰ شهر شادی

۵ر٤۵ خردسالان

۶ر۱۵ چند تمرین برای‌تناسب اندام

۶ر۳۰ بررسی مطبوعات

۶ر٤۵ تغذیه و بهداشت‌کودك

ـــ۷ر جوانان و تلویزیون

۷ر۳۰ اخبار

ـــ۸ر موسیقی وزارت‌فرهنك و هنر

۸ر۳۰ تسخیر ناپذیر

۹ر۳۰ مهاجمین

۱۰ر۳۰ آخرین اخبار

۱۰ر۳۵ در خلوت دل

۱۰ر٤۵ اندیشه های روشن

انعکاس خبر زلزله

بقیه از صفحه ۲۲

*** تلگرامهای تسلیت**

ظرف دیروز و امروز بدنبال کشور های خارجی‌به‌ایران سرازیر شد .

*** تلگرام مارشال تیتو**

خبرگزاری فرانسه از بلگراد گزارش داد مارشال تیتو رئیس جمهوری یوگسلاوی ضمن پیامی که بعنوان شاهنشاه‌ایران فرستاده مراتب‌تاثر وتاسف‌خودرا اززمین‌ـ لرزه‌ای که در استان خراسان تلفات و خسارات‌سنگین ببارآورده است ابراز داشت .

بامداد دیروز در یوگسلاوی در ناحیه «ساراجوو» پایتخت بستن‌نیز زمین‌لرزه نسبتا شدیدی روی داد که مرکز آن دریکصد کیلومتری جنوب شرقی‌این شهر قرار داشت.

*** خبرنگاران خارجی**

امروز خبرنگاران‌مجلات امریکائی لایف‌و تایم به تهران وارد شدندو بمحل حادثه رفتند .

انعکاس خبر وقوع زلزله خراسان سیل‌تلگرام‌های تسلیت‌آمیزازسوی

درایوین سینما

(تهران‌پارس) نمایش‌میدهد

ازفرداشب راك‌هودسن

کلودیاکاردیناله

در فیلم

چشم بسته

رنگی

سانسها ۷ر۳۰ـ۹ر۳۰ بعد از ظهر

درمیدان‌کندی . خیابان نصرت‌غربی

کودکستان ودبستان

گروه‌فرهنگی آروین

همه روزه ثبت‌نام مینماید .

وسیله آمدو رفت آماده است . تلفن ۹٤۱۸۱

آـ۳٤۰۷٤

آگهی ثبت‌نام در کلاسهای شبانه

هنرستان فرح پهلوی برای کلاس های شبانه خیاطی بزرگسالان ثبت‌نام می‌نماید. از ساعت ۸صبح الی ۱۲ مراجعه فرمائید .

آدرس : خیابان ایرانمهر ، جنب پارك‌خیام .هنرستان فرح‌پهلوی ۱ـ۳ آـ۳۳۹٦٤

مجالس ترحیم

بانهایت تاثر وتاسف‌درگذشت مرحوم‌آقای‌محمد حسن اصغرزاده پارسا مدیر عامل سابق شرکت‌پخش یخ‌راباطلاع میرساند مجلس ترحیم فقید سعید ازساعت ۹الی۱۱ صبح روز سه‌شنبه دوازدهم شهریور ماه در مسجد مجد منعقد خواهد شد.

اتحادیه صنف سازندگان کارخانجات یخ مصنوعی تهران وحومه

آـ۱۷۷۹۳

تسلیت

همکار عزیز آقای ناصرولی‌اللهی

درگذشت نابهنگام برادر عزیزتان باعث کمال تاسف وتالم خاطر گردید . ضمن عرض تسلیت‌بقای آن‌خاندان محترم را مسئلت مینمائیم .

مالك، یزدانی ، فیض‌اللهی ، انوری‌نژاد، ایزدی، عظیمی ، ابراهیمی ، ثقةالاسلامی ، وفائی،انوری‌زاده، باقی ، طباطبائی ، شرفی ، اسدنیا ، قصری،صحت‌پور، زمردیان ، آشتیانی ، پرتوی ، عباباف ، فدائی،خسروی سلیمانی آـ۱۷۶۱۳

تیمسار سرلشگر موحد ـ تیمسارسرتیپ‌آریازند

دراندوه تیمساران معظم سهیم میباشیم .

سرهنك ستادعلی پاشانوری اسفندیاری ، سرهنك ستاد باقررفعت‌جاه آـ۱۷۶۲۱

همکار ارجمند جناب آقای‌شهبازی

باکمال تاسف مصیبت واردرا بجنابعالی‌وخانواده محترم صمیمانه تسلیت عرض نموده بقای عمرشمارا از خداوند متعال خواستارم .

آـ۱۷۶۸۳ **رئیس‌دارالفنون ـ سرور**

آقای محمدمهدی بهشتی ـ آقای دکتر حبیب‌چینی

مصیبت وارده را صمیمانه تسلیت میگوئیم

کارکنان دفتر آمار وزارت‌دارائی

آـ۱۷۶۳۱

تیمسار سرلشگر موحد فرماندهی محبوب و تیمسار سرتیپ آریازند

مصیبت وارده را از سوی خود و همکارانم به آن خانواده محترم تسلیت عرض مینمایم .

سرتیپ زین‌العابدین بوذرجمهری

آـ۱۷۶۴۹

سرور ارجمند جناب آقای‌محاسب

بانهایت تاسف بشما و همه فامیل تسلیت عرض میکنم .

خرم‌آباد لرستان ـ لطیف‌رهبری‌نژاد

آـ۲٤۱۷٤

تیمسار سرلشگر موحد

مصیبت وارده را حضور تیمسار صمیمانه ازطرف خود و همکارانم تسلیت عرض مینمایم .

آـ۱۷۷۱۷ **سرلشگر عاطفی**

تیمسار سرتیپ آریازند

مصیبت وارده را حضور تیمسار صمیمانه ازطرف خود و همکارانم تسلیت عرض مینمایم

آـ۱۷۷۱۷ **سرلشگر عاطفی**

جناب آقای مهندس شهاب‌الدین

مصیبت وارده را از صمیم قلب تسلیت میگویم.

سرهنك ۳ مخابرات ـ حسین‌دیباژ

آـ۱۷۷۰۷

آقای مرتضی صدرالاشرافی وبانو

خودرا درغم بزرك شما شریك میدانیم

آـ۱۷۶۸۷ **شاپور قراگزلو و بانو**

بانهایت تاسف فوت مرحوم جناب آقای محمدحسن اصغرزاده پارسا عضو هیئت مدیره کارخانه مقواسازی کرج‌رابتمام فامیل محترم پارسا مخصوصا جناب‌آقای نادری عضو هیئت مدیره و رئیس شعبه بانك عمران صمیمانه تسلیت عرض مینماید .

منوچهر رجبی کارمند بانك عمران

آـ۱۷۶۷۷

سرکار خانم دکتر هماآزاده وجناب آقای‌دکتراصلانی کارکنان آسایشگاه بیمارستان رضاپهلوی مصیبت وارده را تسلیت گفته سعادت و بقای شماراخواستارند.

آـ۱۷۶۵۵

مینای عزیز

ماراهم در غم‌خود شریك بدان

شاگردان دبیرستان پنجم طبیعی دبیرستان‌آذر شماره ۲ ـ فرزانه خندان ، فلوراکهن‌صدق ، شاهد امیری ، نازنین‌میری آـ۱۷۶۴۱

جناب آقای محاسب سرور بزرگوارم

درغم بزرك شما شریك و سهیم هستم .

خرم‌آبادلرستان ـ محمدپارسا

آـ۳٤۱۶۶

جناب آقای دکتر موقر شقاقی

ریاست محترم بیمارستان شماره ۳ کمك

مصیبت وارده را بشما و فامیل محترمتان‌تسلیت عرض مینمایم .

ناظمة فنی بخش ٤ ـ سجادی

آـ۱۷۷۳۵

همکار عزیز ـ آقای محسن ناصرقصری

بانهایت تاسف وتاثر درگذشت برادر عزیزتان راصمیمانه تسلیت گفته سلامت وبقای عمر جنابعالی و خانواده محترم را از درگاه خدای بزرك مسئلت‌داریم

کارکنان اداره کل دامپزشکی

آـ۱۷۷۳۷

جناب آقای دکتر کاظم نجم‌آبادی

بانهایت تاسف درگذشت مادر عزیز وگرامیتان را تسلیت عرض نموده بقای آن‌خاندان محترم‌را از خداوند خواستاریم .

عصمت شرفی ـ اسداله شرفی ـ بهرام شرفی

آـ۱۷۷٤۱

فوت جناب آقای تروآل گیلانی را بعموم‌بازماندگان آن مرحوم تسلیت عرض نموده و خودرا در این غم بزرك سهیم میدانم .

آـ۳٤۲۸۸ **امیرهوشنك شالفروش**

جناب آقایان احمد و هوشنك ناظمی

بانهایت تاسف و تاثر مصیبت وارده را تسلیت عرض نموده بقاء عمر آن خاندان جلیل رااز درگاه خداوند متعال خواستارم .

آـ۱۷۷۷۵ **آنه‌مرادشمالی**

جناب آقای اسدی معاون امور مالی وزارت‌کشاورزی

باکمال تاسف مصیبت وارده را به‌آنجناب‌تسلیت عرض نموده وبقای آن خانواده محترم را از درگاه ایزد متعال خواستاریم .

از طرف مهندسین وکارکنان مرکز آموزش‌ترویج کشاورزی کرج محمدعلی ذکائی

آـ۳٤۲۷٦

کارمندان سازمان امور اداری و استخدامی کشور

درگذشت پدر گرامی آقای پرویز پارسا و عموی آقایان سعید پارسا مدیر کل امور مالی و اداری و مسعود پارسا همکاران ارجمند خودرا صمیمانه‌تسلیت گفته سلامتی و سعادت آن فامیل محترم راازخداوند متعال مسئلت دارند . آـ۱۷۷۷۹

سرکار دکتر منوچهر تکله

بانهایت تاسف فوت پدربزرگوارتان را بحضور جنابعالی وفامیل گرامیتان تسلیت عرض نموده خودو خانواده‌ام را درغم شما سهیم دانسته واز درگاه‌خداوند متعال بروح آنمرحوم طلب مغفرت مینمائیم .

آـ۳٤۱۷۲ **بخش سرعین ـ رشید تکلوی**

آگهی فرمانداری تهران

۲٤شعبه دیگر بشعبات قبلی ثبت‌نام‌اضافه‌شد

پیروآگهی شماره(۱۷۱۷۵ـ۲۹ر۵ر۴۷)بمنظوررفاه مراجعه کنندگان بشعب ثبت‌نام و توزیع‌اوراق انتخاباتی برطبق تصمیم هیئت ثبت‌نام تعداد (۲٤)شعبه دیگر بشعبات قبلی ثبت‌نام اضافه شده‌وشعبات مزبور از تاریخ ۱٤ر۶ر۱۳٤۷ تاپایان روز چهارشنبه‌دهم مهرماه ۱۳٤۷ درنقاط مشروحه زیر آماده ثبت‌نام و توزیع اوراق انتخاباتی انجمن شهر تهران می‌باشد .

حوزه‌شماره ۸۱ـدبیرستان مروی	شمس‌العماره
حوزه شماره ۸۲ـدبستان حافظ	بازار پشت امامزاده‌زید
حوزه شماره ۸۳ـدبستان شهرآرا	شهرآرا
حوزه شماره ۸٤ـشرکت تعاونی تاکسیرانی	خیابان کندی
حوزه شماره ۸۵ـشرکت تعاونی میادین	انبار گندم
حوزه شماره ۸۶ـ باشگاه ورزشی رضاپهلوی	نازی‌آباد
حوزه‌شماره ۸۷ـدبستان پرتواعظم	انتهای نارمك
حوزه شماره ۸۸ـدبستان فرخ	خیابان ویلا ـخیابان سپند
حوزه شماره ۸۹ـ دبستان رشدیه	تهران‌ویلا
حوزه شماره ۹۰ـسازمان‌آب	خیابان میکده
حوزه‌شماره ۹۱ـدبستان تابانمهر	جاده‌قدیم کرج
حوزه شماره ۹۲ـدبستان نوباوگان ضرابی	خیابان سپه‌جنب‌باستیون
حوزه شماره ۹۳ـدبستان مهدوی	خیابان ساری
حوزه شماره ۹٤ـدبستان پسرانه اتابکی	امامزاده حسن
حوزه شماره ۹۵ـدبستان شاه‌آباد	امامزاده حسن خیابان دکتراقبال
حوزه‌شماره ۹۶ـ دبیرستان اتابکی	خیابان قزوین دروازه قپان
حوزه شماره ۹۷ـدبستان اوحدی کرمانی	سه‌راه‌آدری
حوزه شماره ۹۸ـخلیفه گری‌ارامنه	خیابان قوام‌السلطنه
حوزه شماره۹۹ـدبستان ساهاکیان	خیابان خواجه‌نظام‌الملك
حوزه شماره ۱۰۰ـسازمان شماره ۲ کارگران‌ایران	خیابان صفی‌علیشاه
حوزه شماره ۱۰۱ـ سازمان کارگران شماره۱	خیابان ابوریحان روبروی دانشگاه
حوزه شماره ۱۰۲ـدبستان مستوره	خیابان قزوین ـخیابان استخر ـدخانیات
حوزه‌شماره ۱۰۳ـ دبستان صفوی	خیابان گوته
حوزه شماره ۱۰٤ـ دبستان‌رابعه	فرودگاه قدیم‌مهرآباد

آـ۳٤۱۹۶

فرماندار تهران ـ فتح‌الله‌لاشائی

افریقا ازاین حادثه سخن‌میگوید

ما از صحرای بی بازگشت بازگشتیم!

روزها در گرسنگی و تشنگی سوختیم وشبها از ترس تا صبح بیدار ماندیم

دو شکارچی اهل آفریقای جنوبی که چندین روز در صحاری سوزان وبی‌آب‌وعلف «کالاهاری» بزمین بنشینیم . سه روز بامید واهی نجات معجزه آسای خود نشستیم تاآذوقه وجیره آب ما ته کشید و قوای جسمانی ما بسرعت تحلیل رفت . دراین هنگام دو تن از همراهان ما «دنیس» و «نلوتز» تصمیم گرفتند هرطور هست خودرا به نزدیك‌ترین دهکده که ۱۵۸ کیلو متر تا محل فرود اجباری ما فاصله داشت برسانند .

مایوس شدیم

وقتی از بازگشت همراهانمان نومید و مایوس گشتیم به جستجوی آنها پرداختیم . خستگی و تشنگی ما را از پای درآورده بود . بطوری که در مدت ۸ روز نتوانستیم بیش از ۳۰ کیلومتر راه‌پیمائی کنیم .

در یکی از شب ها که از فرط گرسنگی وتشنگی بحال اغماء افتاده بودیم با یکدیگر پیمان بستیم که بمانند شکارچیان شجاع تا رمق آخرین پایداری کنیم وخود را تسلیم مرگ ننمائیم .

بدین منظور گودالی درمیان‌شن هاحفر کردیم‌وباین‌ترتیب خواستیم ازحیوانات درنده که صدای‌خروش آنها آنی‌قطع نمیشد درامان‌باشیم. که بناگه ماده‌شیری بطرف ما حمله‌ور شدو باکمال‌شگفتی‌ماپس‌از تلاشی مافوق تصور بطور غیر ـ منتظره‌ای توانستیم حیوان درنده‌را ازپای درآوریم .

گوشت شیر

سپس تصمیم گرفتیم مقداری‌از گوشت خام شیر را بدندان‌بکشیم ولی از تشنگی آب دهانمان خشك شده بود و قادر بحرکت دادن‌زبان خود نبودیم . دیگر یاس سراپای وجود ناتوان و مشرف بموت مارا فرا گرفته بود ، روی شن های سوزان صحرا افتادیم و منتظر کرکس های‌لاشخوارصحرا شدیم. اما در این هنگام معجزه‌ای که در کمال نومیدی انتظارش را می کشیدیم رخدادوصدای هلیکوپتری که در فاصله کمی بالای سرمان در پرواز بودروح تازه‌ای به‌کالبدمان دمید . ما دیگر نجات یافته بودیم. اما دوستانمان «دنیس» و «نلوتز» که برای نجات خود پیشدستی کرده بودند با مرگ فجیعی روبروگشته و جان خود را از دست دادند....

مطبوعات جهان

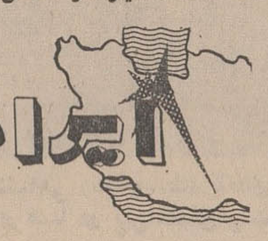

ایران و جهان در اطلاعات

شهرداری باشد وشما آب را بشکه‌ای پنج ریال بخرید...

اجحاف بی‌اجحاف !

کرمان : خبرنگار اطلاعات ـ سخنگوی شهرداری کرمان‌دیدگان مردم این سامان را بجمال بی‌مثال اعلامیه پرطمطراق خویش روشن نمود : «از امروز آب حسین‌آباد بمبلغ هر حلب یك‌ریال‌ونیم‌دراختیار مصرف کنندگان قرار گرفت . اهالی میتوانند درصورت مشاهده تخلف از طرف فروشندگان مراتب رابوسیله تلفن‌های ۲۹۱۳ ـ۲۹۴۲ـ به شهرداری اطلاع دهند تا متخلفین تحت تعقیب قانونی قرار گیرند .»

توضیح اینکه آب لوله‌کشی کرمان قابل شرب‌نیستو مسئولان امر که چنین دیدند وعده ها دادند ووعید ها که بزودی آب قنات حسین‌آباد در لوله ها جریان‌خواهد یافت .

اما زمان گذشت و آب قابل شرب در لوله ها جریان نیافت ، اهالی خود دست بکار شدند و مانند تهران قدیم آب را بشکه‌ای از «گاری‌چی‌ها» خریدند که ناگهان داد شهرداری درآمد : شهرداری باشد و شما آب را بشکه‌ای پنج ریال بخرید ؟!... نه‌خیر ، چنین چیزی نیست . چهارریال ازسرشان هم‌زیاد است.اجحاف بی‌اجحاف!..

زائو و نوزاد دراثر فقدان وسائل زایمان مردند !

داران فریدن ، ازتوابع اصفهان است که نبودن وسیله طبابت‌باعث مرگ زائوئی شده‌است . همسریکی از کسبه فریدونشهر بنام«دویستی» دچار درد زایمان شد و پس‌از چند ساعت تحمل دردبعلت فقدان‌وسایل جراحی وی را به بهداری داران حرکت دادند و چون در داران هم وسایل لازم موجود نبود و مضافا اینکه جراح‌هم‌وجود خارجی‌نداشت لذا زائو و طفل باهم مردند وکسان زائو جسد را درمیان اندوه فراوان به‌فریدونشهر حرکت‌دادند. ودردل خاك تیره‌جایشان دادندتا سرنوشت عنوان «نوبت بعدی» را برپیشانی چه‌بخت‌برگشته‌ای رقم‌زده‌باشد!...

خبرنگار اطلاعات ـ پرندی

خرس‌ها «خواندن» بلد نیستند !

برقله یکی از کوه های منطقه «لین‌ویل» واقع در امریکا به کوهنوردان اخطار شده است: داین کوهستان قلمرو خرس های خطرناك است ـ مواظب باشید به آنها نزدیك نشوید ـ و از غذا دادن به آنها نیز خودداری کنید .» خرس های منطقه نیز بی‌آنکه از متن این‌اخطار اطلاعی داشته باشند بارها آن را ازجا کنده و بکناری افکنده‌اند. در عکس یکی از خرس ها چوب تابلو اخطار را برای «دمی آسودن» مورد استفاده قرار داده است!...

مطبوعات جهان

کنگره انجمن پزشکی خلیج فارس

یکی از مجامع بین‌المللی که قریبا در تهران تشکیل خواهد شد یازدهمین کنگره انجمن پزشکی خلیج فارس است که از ۲۵ـ۲۸ شهریور ماه جاری در تالار کنفرانس ساختمان اداره مرکزی شرکت ملی نفت‌ایران برگزار خواهدشد ، این کنگره باشرکت استادان و دانشمندان عالیمقام ایرانی ، کشور های همجوار اروپائی ـ امریکائی هر دو سال یکبار تشکیل جلسه می‌دهد تامطالب علمی مربوطبه‌مسایل مبتلابه کشورهای مجاورخلیج فارس وتحقیقات انجام یافته رامورد شور قرار دهد.

این کنگره که‌از سال ۱۳۳۵ بطور مرتب تشکیل یافته است از سال ۱۳۴۲ منحصرا درکشور ایران تشکیل میگردد .

تقدیر وتشکر ازجناب آقای دکتر هادی بیگدلی

من وظیفه خود میدانم که‌از لطف و تبحر و توانائی‌جناب آقای دکتر هادی بیگدلی (صاحب عکس مقابل) جراح و متخصص بیماری‌های زنان وعضو کالج‌بین‌المللی‌جراحان که تحت عنایات و الطاف تیمسار سپهبد اویسی فرمانده معظم ژاندارمری کل و تیمسار سرلشگر میر افضلی ریاست محترم‌بهداری و اولیای محترم‌بیمارستان‌ژاندارمری همسرم را بطور معجزه آسا و غیر منتظره‌در حد اقل مدت سزاوین و معالجه و مداوا نموده‌اندتشکر و موفقیت تیمساران معظم و ایشان رادر راه خدمت باجتماع از درگاه احدیت خواهانم .

سروان حفیظی

پان امریکن تقدیم میکند

گردش دسته جمعی به اروپا

بازدید از شهرهای رم ، ونیز ، نیس ، بارسلون ، پاریس ، لندن ، آمستردام ، هامبورك ، وین

و اقامت در هتل های خوب، اتاق دو نفره با حمام

قیمت ـ ۵۴۸۰۰ ریال

حرکت دو شنبه ۲۵ شهریور ۱۳۴۷

جهت کسب اطلاعات بیشتر باپان آمریکن تلفن های ۶۵۹۹۱ـ۴ تماس‌حاصل فرمایند

مسافرت باپان آمریکن باشکوهتراست

PAN AM

مجربترین شرکت هواپیمائی جهان

آـ۴۰۲۰۳

مالك بیچاره‌را بخانه‌اش راه نمیدهند !

عکس بازگوی بی‌پناهی زنی است بنام باجی امانی که با اثاث البیت خود در دارکلای چالوس رحل اقامت افکنده ـ شوهر و سرپرستی ندارد و از بازوی خود نان میخورد . او خود «جا» دارد . اما شگفتا که‌بی‌جا ومکان‌است! درحدود دوسال پیش ساختمان خود را اجاره داد و خود به تهران رفت . در تهران نتوانست کاری دست‌و پا کند و به چالوس بازگشت . از مستاجرش تقاضای یك باب اطاق برای سکنی نمود . جواب رد شنید ! بدادگاه مراجعه کرد قانون هم بدادش‌نرسید .همه‌میدانند ساختمان شرعا و عرفا باو تعلق دارد اما مستاجر را گوش بدهکار باین حرفها نیست . و در معنی مالك‌اصلی‌را حتی به مستاجری خود نیز قبول ندارد !! ...

چالوس ـ عقیلی خبرنگار اطلاعات :

تلگرامهای مردم‌را در کرمان : پست‌میکنند!!

کرمان ـ (خبرنگار اطلاعات) ـ بمانند «تلگرافات» تلگرافخانه مبارکه کرمان «تلگرافی» باستحضار خوانندگان می رسانیم :

«بتاریخ ۳۰ر۴۷ سمینارهائی باحضور شهرداران شهر های استان باید برگزار میشد . بدین منظور بتاریخ ۱۶ر۴۷ استانداری تلگرافی به شهرداری گوك مخابره میکند و از شهردار منطقه می خواهد در سمینار شرکت کند . سمینار تشکیل و تمام میشود بعد شهردار بی‌خبر مورد بازخواست قرار میگیرد که چرادر سمینار شرکت نکرده .

شهردار مات‌و مبهوت میماند و زیرلب زمزمه میکند «چه سمیناری ؟» زیرا تلگراف باندکی تاخیر(!) بروز۲ر۶ر۴۷ بدست وی میرسد .

بگزارش «تلگرافی» دیگر ما توجه کنید :

«تلگرافخانه و پستخانه که رویشان همواره سپید باد ابتکار جالب دیگری بخرج داده‌اند . و در بعضی مواردباهم ائتلاف نیز کرده‌اند ازجمله چندی پیش مامور تلگرافخانه گوك بکرمان احضار و سپس مامور شهداد میشود ولذا دفتر تلگرافخانه گوك بدون مسئول و بامان خدا رها میشود . مسئولان و مقامات که عمرو عزتشان پایدار باد نقشه بکری را پیاده میکنند باین طریق که تلگراف هائی را که بمقصد گوك واصل میشود دستنویس نموده در پاکت مخصوص تلگراف گذارده و توسط پست ارسال میدارند . و صاحب تلگراف هم دردل خوشی میکند که تلگراف کرده . غافل از اینکه در معنی پول گزافی داده و نامه‌اش را پست کرده است !....

دندان صدهزار تومانی

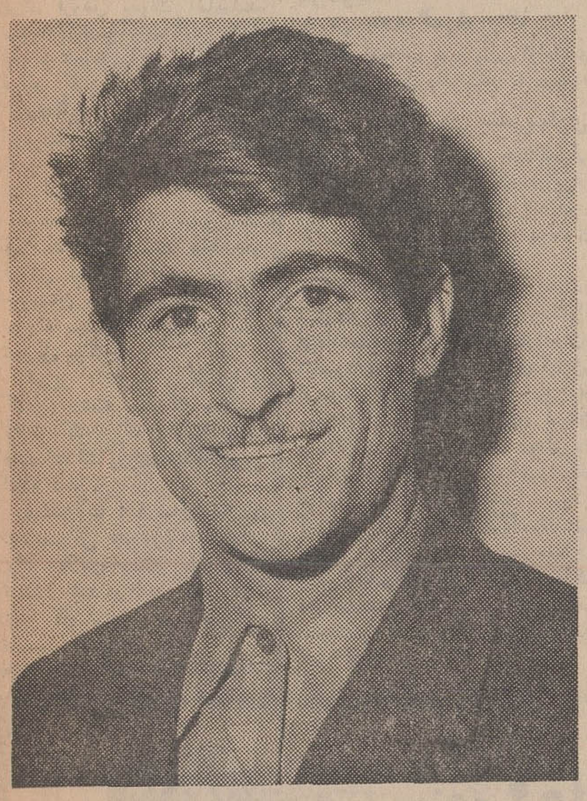

دریك هفته سه بار شانس سراغ آقای شمس‌الله ابراهیمی کارگر فنی کارخانه قند رضائیه رفت‌واو باخرید دو بلیط اعانه ملی هم یك میلیون ریال جایزه ممتاز ، هم بیست و پنج هزارریال جایزه‌مابعد رابدست آورد و هم قهرمان شانس شد وهموزن خود پول نقد گرفت.

ـ هیچوقت از دندان درد نفعی‌عاید شما شده است ؟

این سئوال را چنان جدی و محکم مطرح کرد که من دچار تعجب و حیرت شدیدی شدم . ناچار شانه بالا انداختم و جواب دادم :

ـ دندان درد ، بیماری خیلی بدی است .

او باهمان حالت جدی افزود :

ـ ولی من هرچه دارم از دندان درد دارم .

من که لحظه بلحظه‌برحیرتم‌افزوده میشد گفتم :

ـ چطور چنین چیزی ممکن است؟

جواب داد :

ـ خیلی ساده است...من درکارخانه قند رضائیه کار می کنم . این کارخانه ۲۴ کیلومتر تا رضائیه فاصله دارد . اگر آنروز دندان‌درد نگرفته بودم به رضائیه نمی رفتم‌و اگر به رضائیه نمی رفتم ، آن دو بلیط اعانه ملی را شخص دیگری خریداری میکرد و آنوقت امروز من نه یك میلیون ریال را برده بودم نه جایزه مابعد آنرا و نه قهرمان شانس میشدم و نه ...

حرفش را قطع کردم و گفتم :

ـ ممکن است جریان را مفصل تر برایم تعریف کنید ؟

گفت :

ـ بله همانطور که گفتم ساعت سه بعد از ظهر دندان درد من شدت پیدا کردوباتفاق همسرم ازکارخانه قند عازم رضائیه شدیم. من کارگر فنی کارخانه قند رضائیه هستم و محل سکونتم نیز همانجا است.

وقتی به رضائیه رسیدیم ، زنم که دید من خیلی آه و ناله‌میکنم‌برای اینکه فکر مراازدندان دردمنصرف کند گفت :

ـ میخواهم به شانس تو چند بلیط اعانه ملی بخرم

من همانطوری که‌ناله‌میکردم جواب دادم :

ـ ای بابا اگر من شانس داشتم‌که دندان درد اینطور بیچاره‌ام نمی کرد !

ولی خانمم اصرار کرد که دندان درد دلیل بدشانسی نیست ودوبلیط خریداری کرد .

چهارروز بعد ، یعنی روزچهارشنبه بعد از ظهر فهمیدم که یك بلیطم برنده جایزه یك میلیون ریالی و دومین بلیطم برنده جایزه ماقبل یعنی بیست و پنج‌هزار ریالی شده است .

من قادر نیستم شرح خوشحالی همسر و مادرم را بدهم ونمی‌توانم بگویم چه لحظات پرهیجانی برمن گذشت . برای گرفتن جایزه‌ام بطرف تهران حرکت کردم.امایك شانس دیگر هم در تهران انتظارم را میکشید . چون در قرعه کشی قهرمانان شانس ، دومین قهرمان شانس شدم وهموزن خودم پول نقد گرفتم و این سومین پول کلانی بود که با دو بلیط دوتومنی بدست من می رسید حالا تصمیم دارم یك خانه بزرك و مناسب خریداری کنم وبعد مادرم را برای زیارت بمشهد مقدس ببرم و بقیه پولم را نیزبرای تامین آینده دو فرزندم در بانك می گذارم .

این ماجرا را آقای شمس‌الله ابراهیمی کارگر فنی کارخانه قند رضائیه که برنده جایزه ممتاز و دومین قهرمان شانس‌بلیطهای این هفته اعانه ملی شد ، تعریف کرد.

نمایشگاه عکسهای سفر شهبانو

از بعداز ظهر امروز در «بانه» تشکیل شد

ساعت پنج بعد ازظهر امروز نمایشگاه عکسهای سفر علیا حضرت شهبانو بکردستان و آذربایجان در سالن دبستان پهلوی «بانه» تشکیل شد.

بنابگزارش واصله از بانه: در مراسم افتتاح‌نمایشگاه‌آقای پورحکمت فرماندار، روسای ادارات و بیش از ۲۵۰ نفر ازمعاریف ومعتمدین بانه و بانوانشان حضور داشتند. بدوا آقای شریفی نماینده و خبرنگار اطلاعات دربانه پیرامون نتایج ثمربخش سفر تاریخی شهبانو بصفحات غرب‌کشور مطالبی بیان داشت. آنگاه آقای فرماندار باقطع نوارسه رنك‌بنام شاهنشاه آریامهر،نمایشگاه را افتتاح کرد وبازدید مدعوین و پس از آن دیدار طبقات مختلف مردم از نمایشگاه آغاز گردید. مدت‌دائر بودن نمایشگاه‌عکسهای سفر شهبانو دربانه دو روز است و پس از اینمدت، نمایشگاه‌به بوکان واقع در آذربایجان غربی انتقال خواهد یافت...

والاحضرت شاهدخت فاطمه پهلوی

از تأسیسات دانشگاه اصفهان دیدن کردند

والاحضرت شاهدخت فاطمه پهلوی که صبح دیروز بمنظور شرکت‌در جلسه‌هیئت‌امناء دانشگاه اصفهان باین‌شهر عزیمت نموده‌اند باتفاق بانو لیلا هویدا، مهندس اصفیاء، استانداراصفهان، رئیس دانشگاه، فرمانده مرکز توپخانه اصفهان از ساختمانهای دانشکده های ادبیات و علوم که‌در محل‌هزار جریب دردست‌ساختمان‌است بازدید بعمل آوردند.

بنابگزارش خبرنگارمادر اصفهان: ضمن بازدید توضیحاتی از طرف رئیس دانشگاه اصفهان داده شدو مقرر گردید درامر ساختمان دو دانشکده مذکور سرعت عمل بکار رود و ازاول مهر ماه بهره‌برداری‌از آن شروع شود. والاحضرت‌آنگاه از زمین‌های دانشگاه‌بازدید نمودند درمحل دبیرخانه در مورد دانشگاه جلسه‌ای تشکیل شدو والاحضرت پس‌از صرف ناهار در اصفهان از تاسیسات سدشاه‌عباس‌کبیر بازدید کردند. وسپس‌بطرف تهران‌حرکت نمودند.

اخبار شهرستانها

جلسه مشترک بازرسان شاهنشاهی وهیئت مشورتی روزنامه اطلاعات

کشاورزان فسا، در یکقدمی ورشکستگی هستند

نرخ فروش چغندر قند، حتی ازمیزان مخارج کشت آن کمتر است!

تقلیل نرخ‌کود شیمیائی مورد تقاضای کشاورزان است.

●

تلفن مغناطیسی‌وفرسوده فسا بایدتبدیل‌بخودکار شود.

●

قیمت لوازم یدکی‌موتور های آب در شهرستان فسا خیلی گران است

●

چرا دراین شهر کارگاه مخصوص تعمیر موتور آلات کشاورزی دائر نمیشود؟

احداث چاههای سطحی و نیمه عمیق باید با نظارت مقامات مسئول صورت گیرد

●

سال گذشته یکی از کلاسهای دبیرستانی‌در این شهر ۲۰۰ نفردانش آموز داشت!

●

هنوز کشاورزان‌باهمیت آفات نباتی واقف‌نیستند و طرز سمپاشی مزارع را نمیدانند.

تیمسار سرلشکر علوی مقدم رئیس‌هیئت بازرسی شاهنشاهی (نفر وسط) باتفاق بازرس وزارت اصلاحات ارضی و منابع طبیعی وفرماندار فسا در بین‌اعضای‌هیئت مشورتی.

هیئت مشورتی روزنامه اطلاعات در فسا، با حضور تیمسار سرلشگر علوی مقدم رئیس هیئت بازرسی شاهنشاهی در فارس یك جلسه فوق العاده تشکیل‌داد. در این جلسه آقایان‌مهندس ابراری‌بازرس‌وزارت‌اصلاحات ارضی و منابع طبیعی، فرماندار فسا و اکثریت اعضای هیئت‌مشورتی شرکت داشتند و ضمن آن کلیه احتیاجات و خواستهای مردم که بیش از بیست موردمی باشد، توسط اعضای هیئت‌مشورتی مطرح گردید. تفصیل‌مذاکرات اعضای‌هیئت مشورتی در جلسه اخیر به شرح زیراز نظر خوانندگان ارجمند میگذرد.

کشاورزان بی در آمد!

آقای دکتر زاهدی رئیس‌هیئت مشورتی نخستین سخنرانی جلسه بود که ضمن عرض خیر مقدم، در باره وضع اقتصادی مردم شهرستان فسا، مطالبی باین‌شرح اظهار داشت: در آمد اکثرمردم این شهرستان، از طریق کشت وزرع تامین میشود اما بعللی که ذیلا به آنها اشاره میکنم، وضع در آمد کشاورزان‌این منطقه‌خوب نیست و موجب مقروض شدن و حتی کوچ عده‌ای از کشاورزان بنقاط دیگر گردیده است.

یکی از عوامل عمده، پائین‌بودن قیمت خرید چغندر قند از چغندر کاران است. کارخانه قند فسا هر تن چغندر را برماخذ یکهزارو شصت ریال میخرد و این قیمت گذاری در زمانی صورت گرفته که مزد کارگر و همچنین‌مخارج شخم، آبیاری و کود (کود حیوانی) برای کشت چغندر و هزینه حمل آن در مزارع تا کارخانه در سطح پائین قرار داشته اما حالا میزان دستمزد کارگر و هزینه آبیاری و شخم و قیمت کود افزایش یافته و یك کشاورز در شرایط فعلی قادر نیست از طریق چغندر کاری به فعالیت خود ادامه دهد مگر اینکه محصول را با قیمت بیشتری بفروشد. پنبه کارانو گندم‌کاران شهرستان فسا نیز سرنوشتی‌بهتر از چغندر کاران ندارند. باین تفاوت که دو طبقه کشاورزان‌اخیر همه ساله مبالغی صرف سمپاشی مزارع و تهیه کود مینمایند اما محصول خریدار ندارد و روی دستشان میماند!

باید توجه داشت که پشتوانه اعتبار خرده مالکین سهام کوچکی است که در اختیار دارند و رواج فروش سهام موجب برطرف شدن مشکلات عمده آنان میشود اما با همه‌ی نابسامانیها که در وضع‌اقتصادی کشاورزان وجود دارد، اجاره فروش، سهام‌را ندارند زیرا ازجهت اجرای مرحله دوم قانون اصلاحات ارضی، هنوزعمل افرازی زمین بین خرده‌مالك و دهقان انجام نشده است. قدر مسلم اینکه عدم اجازه معاملات‌روی املاك، (اعم از فروش بیع شرطی ـرهنی) موجب از بین رفتن اعتبار خرده مالك میگردد و در فسا فراوانند خرده مالکینی که‌با داشتن سه میلیون‌ریال ملك مزروعی، به دو هزار ریال پول‌نقد دسترسی‌ندارند و اگر هم از کسی قرض گرفته‌اند، قادر به پرداخت آن نیستند.

● چه باید کرد؟

از آنجا که اداره اصلاحات ارضی برای افراز زمین و تنظیم سند با مشکلات زیادی روبرو است، برای گشایش کار مردم پیشنهاد میکنیم اصلاحات ارضی بطور موقت اجاز معامله و فروش سهام را صادر نماید تا در موعد مقتضی نسبت به افراز زمین اقدام شود. دیگر اینکه نرخ کود شیمیائی در این منطقه گران‌است و تقلیل نرخ‌آن، میتواند گره دیگری از مشکلات کشاورزان‌را باز کند.

*** دفع آفات**

اعضای هیئت مشورتی آنگاه بمشکلات دیگر کشاورزان از نظر دفع آفات نباتی و گرانی «سم» اشاره کردند.

عدم توجه کشاورزانو خرده‌مالکین به اهمیت دفع‌آفات بمعنای‌واقعی آن، گرانی سموم نباتی، ناآشنائی کشاورزان بنحوه‌ترکیب سموم و پاشیدن آن و بی‌توجهی متصدیان امر در مورد دفع آفات از جمله مسائل مورد بحث بود و در پایان این بحث‌پیشنهاد شد که سموم نباتی از طرف وزارت کشاورزی تهیه و با نرخ ارزان در اختیار زارعین‌قرار گیرد و اهمیت دفع آفات طی جلسات متعدد بکشاورزان تفهیم شود.

*** کمبود آب**

در شهرستان فسا بطور متوسط سالانه در حدود ۱۶۰ میلی متر بارندگی میشود و برداشت آب، روی هیچ‌اصول و قاعده‌ای استوار نیست یعنی هر کس بهرنحو که میل داشته، از ذخیره محدودآب زیر زمینی از طریق ایجاد چاه های سطحی برای خود استفاده کرده است. روی این اصل، سطح آب زیرزمینی در شهرستان فسا طی چند سال اخیر بین ده تا دوازده متر پائین رفته و برخی قنوات‌بکلی خشکیده‌است.پیشنهاد ما اینستکه برای حفظ منابع ذخائر آب زیر زمینی، از احداث بی‌رویه چاههای‌نیمه‌عمیق وسطحی جلوگیری شود و برای لاروبی قنوات اقدامات دامنه دار بعمل آید...

● تلمبه‌های آب

از طرفی عده‌ای از مردم بااخذ وام از بانك کشاورزی مبادرت باحداث چاههای سطحی ونصب تلمبه‌های آب جهت بهره برداری از آن نموده‌اند و تعداد تلمبه‌های آب‌به‌یکهزار وپانصد دستگاه‌می‌رسد که بیش از یکصد میلیون ریال برای آنها سرمایه گذاری شده است. حالا صاحبان همین چاهها بعلل مختلف قادر بپرداخت قروض خود نیستند زیرا تعدادی از تلمبه‌ها براثر نقص فنی از کار افتاده و لوازم یدکی آن در محل پیدا نمیشود و یا قیمت آن بسیار گران است. مسلما وقتی تلمبه کار نکند، در آمدی عاید صاحب آن نمیشود و وقتی در آمد نباشد، پرداخت قروض غیر ممکن میگردد.

کارگاههای تعمیراتی

نبودن کارگاههای مخصوص تعمیر موتورهای آب در فسا و عدم تجهیزات و امکانات جهت تامین سوخت موتورها و حمل‌مواد سوختی (گازوئیل و روغن موتور) بمحل تلمبه‌ها نیزازجمله‌مشکلاتی است که بر سر راه صاحبان چاه ها قرار دارد و هر روز آنانرا به پرتگاه‌ورشکستگی نزدیك میکند باید ترتیبی داده شود که هر چه زودتر نسبت بتاسیس کارگاههای تعمیراتی جهت موتور های آب و نمایندگی فروش لوازم یدکی موتورهابا قیمت متعادل در فسا و فراهم کردن تسهیلات برای حمل مواد سوختی بمحل تلمبه‌ها اقدام شود.

● آموزش وپرورش

بحث دیگر جلسه اخیر که توسطرئیس واعضای هیئت‌مشورتی فسا مطرح شد در مورد کمبود دبیرو آموزگارو کمی آموزشگاه های این شهر بود. در سال تحصیلی گذشته بعضی کلاسها تاسه ماه‌معلم یادبیر نداشت وبه علت کمبودجا،تعداد دانش‌آموزان در برخی کلاسها از هشتاد نفر بیشتر بود!

فسا همچنین یك دبیرستان دخترانه‌داردکه‌بعلت کثرت‌دختران سال گذشته‌در کلاس اول آن دویست نفر بتحصیل مشغول‌بودند و قطعا در سال تحصیلی آینده بر این تعداد افزوده خواهد شد.

در پایان جلسه توسط رئیس هیئت مشورتی از طرز کاردستگاه قدیمی و کهنه تلفن شهری‌انتقاد شد و تقاضا گردید که تلفن مغناطیسی فسا به تلفن خود کار تبدیل شود. چون ساعات ارتباط تلفنی بین فسا و مرکز استان محدود و کم است دکتر زاهدی پیشنهاد کرد که روزانه وقت بیشتری برای انجام مکالمات‌تلفنی با شیراز در نظر گرفته شود. همچنین برای تکمیل اسفالت خیابانهای شهر باید تامین اعتبار گردد که امیدواریم متصدیان‌امر نسبت به آن اقدام نمایند.

برنامه جشن هنر شیراز

ساعت ۱۰- تالاردانشکده پزشکی: میز گرد موسیقی شناسی.
ساعت ۱۵- تالار دانشکده پزشکی: میز گرد موسیقی شناسی.
ساعت ۲۰- تاتر هوای آزاد - ارکستر مجلسی تولوز برهبری «اوریاکومب».
ساعت ۲۲٫۳۰- حافظیه - موسیقی اصیل از ژاپن تاایران.

برنامه تلویزیون ایران - فرستنده آبادان

سه‌شنبه ۱۲ شهریورماه

۶-۰۰ سلام شاهنشاهی
۶-۰۱ اعلام برنامه
۶-۰۳ تقویم روز
۶-۱۰ لورول‌وهاردی
۶-۴۰ تغذیه و بهداشت کودك
۷-۰۰ تکمضراب
۷-۳۰ موسیقی وزارتفرهنك وهنر
۸-۰۰ التهاب
۹-۰۰ اخبار بافیلم
۹-۳۰ درخلوت دل
۹-۴۵ فیلم سینمائی

رئیس هیئت بازرسان شاهنشاهی درمرند گفت:

تابه کلیه احتیاجات مردم رسیدگی نکنیم، ازاین شهرخارج نمیشویم

تسلیم شکایات از طرف مردم همدان و دهات اطراف به هیئت بازرسان شاهنشاهی همچنان ادامه دارد و تاپیش ازظهر روز گذشته بالغ بر نهصد فقره شکایت به هیئت بازرسان رسیده است.

بنابااظهار تیمسار هدایت رئیس هیئت بازرسان شاهنشاهی: بیشتر شکایات مردم‌همدان‌از دستگاههای وزارت کشور میباشد.

در آذربایجان

بازرسان شاهنشاهی در آذربایجان بریاست تیمسار سپهبد مبین روز گذشته در میان استقبال هزاران نفر از طبقات مختلف مردم مرند، باین شهر وارد شدند. اهالی در بدو ورود اعضای هیئت، تقاضا کردند ترتیبی داده شود تا آقای رضا همراه شهردار برکنار شده مرند که مورداعتمادقاطبه مردم است بکار دعوت شود و مجددا پست شهرداری را تحویل بگیرد...

تیمسار مبین رئیس هیئت بازرسان شاهنشاهی ساعتی‌بعد ازورودبمرند، در اجتماع مردم شرکت کرد و ضمن سخنانی اظهار داشت: ما از همین لحظه آماده رسیدگی بشکایات وتقاضاهای شما ،هستیمو تا موقعیکه بکلیه احتیاجات اهالی رسیدگی نکنیم، ازاین شهرخارج نمی‌شویم.

*** در باره گمرك جلفا**

آقای زهتاب فرد یکی ازاعضای هیئت بازرسان بخبرنگار ما درمرند اظهار داشت:از گمرك جلفاحرفهای زیادی شنیده‌ایم وعواملی در این گمرك از مقام‌خودسوء استفاده‌هائی کرده‌اند که‌البته‌وضع آنان‌مشخص است و به پرونده‌هایشان بدقت رسیدگی میشود.

باربران گمرك جلفا هم که۴۲۰ نفر هستند از کمی دستمزد خود شکایت کرده‌اند. ساعت کاراین عده زیاد است و از مزایای بیمه استفاده نمی کنند و حقوقشان ناچیز است.

*** در صومعه سرا**

تیمسار سرتیپ قطبی و سرکار سرهنك جم نژادبازرسان‌شاهنشاهی ساعت ۹بامداد امروز وارد صومعه سرا شدند. وآمادگی‌خودراجهت‌وصول‌شکایات ورسیدگی باحتیاجات مردم این شهر اعلام کردند.

حاکم فجیره در بندرپهلوی

حضرت شیخ محمدبن حمدالشرقی حاکم فجیره‌وهمراهان که درایران بسر میبرند، وارد گیلان شدندواز طریق رشت عازم بندر پهلوی گردیدند.

هنگام ورود حاکم فجیره به‌بندر پهلوی، تیمسار دریابان روستازاد فرمانده‌منطقه‌یکم دریائی‌مازندران، شاپوریان معاون استانداری‌گیلان، فرماندار بندر پهلوی و جمعی از مقامات لشکری و کشوری استان و معاریف وشخصیت‌های محلی از ایشان استقبال کردند وآموزشگاه غواصی و عملیات کماندو مرکز آموزش افسری‌وآموزشگاه‌مقدماتی درجه داران مورد بازدید حضرت شیخ و همراهان قرارگرفت .حاکم فجیره همچنین از تاسیسات مختلف شیلات و کانال بندر پهلوی بازدید بعمل آوردند.

ساختمان ۳ طبقه‌ای فرو ریخت ...

ساختمان سه طبقه‌ای واقع در خیابان «بوعلی» همدان که درمجاور رودخانه وسط شهر ساخته شده است. براثر نفوذ آب به پایه‌های ساختمان فرو ریخت و بصورتی درآمد که در عکس بالا ملاحظه‌میکنید. ساختمان شامل سه منزل وده دستگاه مغازه بود که‌کلیه آنهاویران شد و یا آسیب کلی دید. طی شش ماه گذشته این دومین‌ساختمان‌تازه سازی است که در مجاور رودخانه وسط شهر همدان فرو میریزد...
خبرنگار: محمدی

چند خبر کوتاه

اصفهان: بدنبال اعزام مامورین اداره کل کشاورزی استان اصفهان به روستاهائی که‌فاقد شرکتهای تعاونی روستائی هستند ،حدود چهارده هزارتن گندم مازادکشاورزان این‌دهات برای فروش بدولت آماده‌شد. مقدمات‌جمع‌آوری این مقدار غله و تحویل آن بسیلوها نیز فراهم گردیده است.

رضائیه: دوازده دستگاه‌از اتوبوسهای‌شرکت واحدرضائیه باین شهر حمل شد و این اتوبوسها از هفته جاری در خطوط اتوبوسرانی شهر بکار می‌افتد. باجه‌های مخصوص فروش بلیط اتوبوس نیز در هنرستان صنعتی‌پسران رضائیه ساخته میشود و بزودی آماده تحویل میگرد.

تبریز: تاریخ برگزاری کنکور رشته مکانیك وماشین آلات کشاورزی وابسته به دانشکده کشاورزی‌دانشگاه‌تبریز اعلام شد.

میاندوآب: درمحل‌ساختمان سدانحرافی «نوروزلو»میاندوآب یك کلاس پیکار بابیسوادی تشکیل شد.در این کلاس۱۲۴ نفر کارگران سد سرگرم تحصیل شده‌اند.

بیار و خون و افیون

نوشته احمد احرار

- ۷۰ -

ـای مردم! باقبال مرشد کامل، شاه اسمعیل ثانی ارواحنا فداه قلع و قمع خائنین به ملك وملت آغاز شده است... همت کنید و مجال ندهید روباه‌صفتانی که از ترس شیردرلانه‌های خودخزیده‌اند فرصت فرار و اختفا حاصل کنند!

جمعیت که بر دوهزار نفربالغ میگشت، تاآن لحظه آرام و فقط تماشاچی‌اوضاع بود. اما ندای تحریك‌آمیز مردانی‌که امیرخان ترکمان بسیج کرده بود این آرامش و بالنتیجه آرامش شهر را بهم زد و بساعتی شهر قزوین مانند لانه زنبور بتلاطم درآمد و مستعد یك شورش‌خونین گشت. مردم که حیدر میرزا را ازمیان رفته وطبعا سلطنت وی و موضوع‌فعالیت طرفداران اورا منتفی میدانستند و بچشم خود میدیدند از آن سپاه بی‌سرداوردرهم شکسته هیچگونه عکس‌العمل و حتی اظهار وجودی در قبال اسمعیل میرزا و یاران او مشهود نیست، انتظار داشتند اختلافات گذشته بین سران قزلباش‌و زعمای مملکت بصلح وآشتی فیصله پذیرد و غائله فرو بنشیند. ازینروادعای عوامل وایادی امیرخان را که در واقع مامور اجرای سیاست پریخان خانم بودند قبول نکرده در صدد تحقیق برآمدندوبا کمال شگفتی دریافتند این ادعا حقیقت دارددوسواران‌دولتی بطلب‌زال‌بیك‌رفته‌اند. طی آنکه دومین سواران نیز باشاره حسینقلی خلفا از پی بازداشتن حمزه سلطان‌طالش روانه شدند و دیگرموجبی برای سکوت وانتظار آنعده از مردم‌که

بجهت یابی‌جهت دنبال حادثه و ماجری میگردند باقی نماند. هرکس شمشیری برکمر داشت پیاده یاسواره در شهر بجولان آمدوامنیت سی‌ساله قزوین درهم شکست .اما تلاطم شهر در ساعات اول از حد یك اغتشاش بی‌هدف تجاوز نمیکرد وهنوز بخون کشیده نشده بود. جماعت رجاله و اوباش که‌در بازارآشفته هدفی جز دزدی نداشتند در همان فاصله کوتاه و تا مردم بخود جنبیده دکانها را ببندند و بخانه خود پناه برده درو پنجره را محکم کنند خودرا به مال و منال مردم زده‌هرچه دردسترس‌خودیافتند بغارت‌بردند و هرگاه شورش مطابق یك نقشه سنجیده وحساب‌شده‌بطرف مقاصد مهمتر هدایت نمیشد این جماعت نیز به‌آنچه نصیبشان شده‌بود قناعت‌میکردند وباخانه‌های مردم‌کاری نداشتند.بخصوص که آنها هنوز از مداخله حکومت و سرکوبی اغتشاش واهمه داشتند و افراد قزلباش بویژه حاضر نبودند در شورشی که تصورمیکردند نوعی‌طغیان وسرکشی ومخالف مصالح دولت و مملکت است شرکت جویند. اما هنگامی که زال بیك گرجی را در منتهای ذلت و خفت ازخانه بدولتخانه کشاندند و باتهام‌خیانت فی‌المجلس گردن زدند و باشاره پریخان خانم خلفا بایراد سخنانی پرداخت‌که بلافاصله در خارج از عمارت دولتخانه منعکس گشته در افواه افتاد و مردم دانستند حکومت جدید درمقام‌انتقامجوئی وقلع‌و قمع‌مخالفان است وحساب وکتابی برای کشتار و غارت در میان نیست، شورش کوچه و خیابان صورتی دیگر بخود گرفت.

از آن ساعت ناخنك‌زدن بدکانها وغارت کردن کسبه و تجار فراموش شد و شورش چهره یك جنك داخلی پیداکرد. جنگی در کوچه‌ها و خیابانهای شهر. جنك خانه بخانه و بام بیام. جنك‌بخاطر کشتن وسوختن و تاراج اموال و قتل‌عام خانواده‌ها. جنك علنی حکومت با همه کسانی که سابقه مخالفت‌باچنین‌حکومتی داشتند و یا ممکن بود بحکومت جدید تمکین نکنند. فقط حکومت زرنگی‌بخرج داده و بجای آنکه سپاهیان خودرا وارد این جنك کند مردم کوچه و بازار را اجیر و مامور اجرای مقاصد خود کرده بود.

شهر سبز و پرطراوت قزوین یکروزه بخون و آتش کشیده شد.ایادی‌امیرخان مطابق دستوری که داشتند خانه‌های مخالفان را نشان کرده، در حالیکه هر کدام پیشاپیش گروهی‌از غارتگران‌قرار داشتند جمعیت را بطرف این خانه‌ها میکشاندند. جلوی هرکدام ازخانه‌ها مقاومت بی‌حاصلی صورت‌میگرفت وبعد، جمعیت خونریز از روی اجساد خدمه‌و مدافعان معدود منزل گذشته بدرون میریختند.

وهرکه را برسر راه خود میافتند از پیروجوان، مرد وزن و کودك بی‌دریغ بدم تیغ میگرفتند و در یك لحظه بدنی آماج دهها تیر و شمشیر و خنجر واقع میشد. آنگاه، در حالیکه ذیروحی از اهل منزل باقی نمانده بود نوبت به‌چپاول اثاث خانه میرسید و بعد، شعله‌های‌دود وآتش آخرین‌آثارخانه‌و خانمانی رادرمیان میگرفت.

مکزیکو وسیع ترین شهر جهان

ماه آینده، شاهد هیجان انگیز ترین تظاهرات ورویدادهای ورزشی خواهدبود

از ده روز دیگر پرچم غالب کشور های دنیا در خیابانها ، میدانها و استادیومهای مکزیکوبه اهتزاز درخواهد آمد

●

ماه آینده بیش از ۶۰۰ هزارنفربرتعدادساکنین مکزیکو افزوده خواهد شد

●

آفتاب مکزیکدرخشانتر از آفتاب ایران است و در همه جا عطرگل‌سرخ بمشام میرسد

●

بسیاری از عادات پسندیده و ناپسند مکزیکی‌ها شباهت‌نزدیک با عادات واخلاق مردم ایران دارد

●

مکزیک سراپاهنراست.

●

دانشگاه‌مکزیک‌زیباترین دانشگاه جهان میباشد

●

از نظر معادن و ثروت زیر زمینی مکزیک‌ازتمام کشور های جهان‌غنی‌تر است

●

اهرام مکزیک از۱۵قرن قبل ازمیلادمسیح‌معرف تمدن باستانی این سرزمین است .

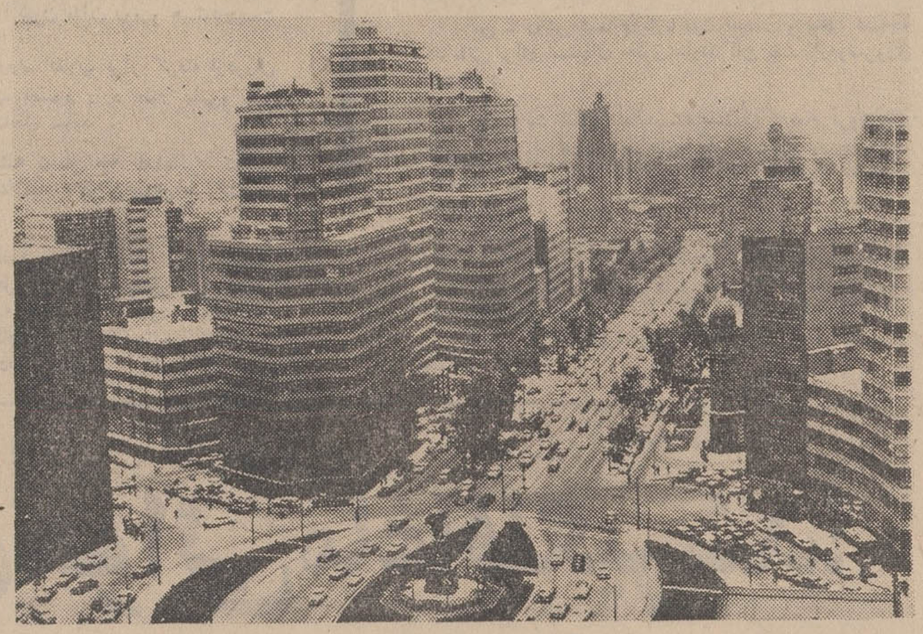

ماه آینده این سرزمین‌بزرگترین مرکز خبری جهان و محل‌پرشورترین تظاهرات جوانان در چهار سال اخیر خواهد بود .

از هم‌اکنون بیش از هشتصد سردبیر ، مفسر ورزشی، خبرنگار و عکاس عازم شهر زیبای مکزیکو هستند .

ماه آینده بیش از ۶۰۰ هزار نفر بتعداد جمعیت این شهراضافه خواهد شد . این عده مجموع ورزشکاران ، روزنامه نگاران ، و تماشاگران بازیهای المپیك ۱۹۶۸ هستند .ازتمام نقاط دنیا مردم باین شهرروی می‌آورند . مهرماه در مکزیکو ازهرملیتی واز هرکشوری نمایندگانی وجود خواهد داشت.

پرچم غالب کشور های جهان‌از ده روز دیگر در خیابانها ،میدان ها ، استادیوم‌ها و فرودگاههای مکزیکو باهتزاز در خواهد آمد.

این سرزمین افسانه‌ای که محل اجتماع‌زبده‌ترین ورزشکاران جهان است کجاست ؟چه‌مشخصاتی‌دارد؟ مردم‌این‌سرزمین‌میزبان گرامی‌ترین جوانان کشورهای جهان هستند چگونه زندگی می کنند ؟مادر این ریورتاژ بتمام سئوالات شما پاسخ خواهیم دا د:

*** سرزمین استوائی**

مکزیك یکی از کشور های مناطق استوائی است که‌یك‌میلیون ونهصدو شصت‌و نه هزار کیلومتر مربع مساحت دارد (کمی بیش از مساحت کشور ما) .

این کشور از نظر وسعت خاك سومین کشور آمریکای لاتین‌است شمال مکزیك خشك وبیابانی‌است وجنوب آن سبز و پر درخت می‌باشد . این سرزمین بعلت وضع خاص خود یعنی نزدیکی به آب‌ها وبستی‌هاوبلندیها آب‌وهوای‌مختلف ومتمایزی دارد . یك سلسله از کوههای مرتفع‌ارتفاعات این‌کشور راازقسمت اقیانوس اطلس‌تااقیانوس آرام تشکیل میدهد و همین کوهها همچون سد بزرگی مانع نفوذ باد های نمداراقیانوس‌هابداخل مکزیك میگردند .

● تمدن باستانی

مکزیك مهد تمدن باستانی اقوام متمدن مایا و ازتك می باشد که فرهنك و زندگی امروز آن نموداری از فرهنك و تمدن‌اروپائی مخصوصا اسپانیائی است .

مردم آن از اعقاب مهاجران افریقائی ،اروپائی وکولی‌های‌بومی این سرزمین می‌باشند .

پس از تسلط استعماری اسپانیا براین سرزمین نژادمکزیك‌باکولی های بومی و سفید پوستان اختلاط یافت و نژاد دورگه «متیس» بوجود آمد .

در حدود ۸۶ در صد جمعیت مکزیك را دورگه ها ، ۱۳ درصد رابومی ها و ۱ در صد را سفید پوستها تشکیل میدهند .

***برده‌فروشی**

وقتی‌اسپانیائیها سرزمین‌مکزیك را تحت تسلط گرفتند آزادی‌مردم راسلب کردند و آنها را از حقوق اجتماعی محروم ساختند . آنها برای بومیان مکزیك ارزشی قائل نبودند بلکه فقط ازآنان بهره‌کشی میکردند . برای استفاده بیشتراز معادن طلا و نقره‌وذخائرگرانبهای این کشور اختلاف نژادی را دامن میزدند و برده فروشی را رواج‌می دادند.اسپانیائی ها در قرن‌شانزدهم همان رفتاری را بامردم مکزیك‌در پیش گرفتند که‌قوم مغول‌باایرانیان داشتند .

هرچه از آثار تمدن‌مکزیکی‌ها بدستشان رسید آتش زدندو شهر هاو اسناد و مدارك تاریخی رانابود کردند .

*** اهرام مکزیك**

مکزیك از دیر باز با تمدن بشری آشنائی داشته است. آنها در دوران های اولیه با فلزات آشنائی داشته و اشیاء زیبائی می ساختند . مجسمه سازی ،حجاری، ریسندگی در دوران های بسیار قدیم ازهنرهای معمول مکزیکی‌ها بوده است .

در قرون اولیه میلادی مکزیکی ها شهر های متعدد با بناهای‌عالی و پرجمعیت داشتند .

هم اکنون درنزدیکی های‌مکزیکو اهرام متعلق بهزار سال پیش از میلاد مسیح وجود دارد .

هرم های سیار در دل جنگل‌ها نشانه‌صنعت‌پیشرفته معماری‌مکزیك حتی در ۱۵ قرن قبل ازمیلادمسیح می‌باشد .

قوم مایا از بومیان آمریکای مرکزی متمدن‌ترین اقوام مکزیك بودند که‌پایه‌تمدن‌عالی‌ودرخشنده‌ای در عصر خود داشتند .

آنها در انبوه جنگلهای استوائی با نظمی عجیب و قابل تحسین به ایجاد شهرها ، احداث راهها‌وبنای قصرها ومعابد عالی وعظیم‌پرداختند وبایك نظم و ترتیب وقاعده‌صحیح بزندگی پرداختند .

*** استقلال مکزیك**

رفتار ناهنجاراسپانیائی هاموجب شد که پس از سه قرن تسلط شیطانی استعمار مکزیکی ها به‌پا خیزند و علیه استعمار گران قیام کنند. دوکشیش انسان دوست‌بنام هیدالگو و مورلوس مردم را ازدو گوشه مکزیك بقیام‌دعوت کردند.

درست ساعت یك بعد از نیمه شب ۱۵ سپتامبر ۱۸۱۰ بود که هیدالگو کشیش با همراهان خود قیام کرده و در تاریکی شب بانك برآورد « استقلال برای مکزیك» این صدا آغاز استقلال ملی و اجتماعی مکزیك بود . شش روز بعد هیدالگوی کشیش کاپیتان ـ ژنرال نامیده شد.در۱۸۲۲ کنگره بنای مکزیك‌مستقل تشکیل‌گردید ودر ۱۸ مه همانسال اگوستین‌اول رسما امپراطور مکزیك شد ولی طولی نکشید که‌موی تیر باران‌گردید ومدت ۴۰ سال دیگر مکزیك در آشفتگی غوطه‌ور شد .

دولت های استعمار گر دیگر اروپا مانند انگلستان و فرانسه و هلند از یکطرف و امریکا نیز از طرف دیگر بفعالیت پرداختند، تا سهمی‌ازخوان نعمت مکزیك‌بدست آورند .این جریان منجر به جنك های خونینی بین مکزیك وامریکا گردید .

آنگاه نوبت جنك بافرانسویها فرا رسید و در تمام این مدت که بیش از یکصد سال طول کشید مکزیك در آتش جنگهای خارجی وداخلی‌وقیامها وشورشها میسوخت

● ملی شدن نفت

تقریبا از حدود ۱۹۲۰ به بعد مکزیك روی آرامش دید.در۱۹۳۴ هنگام ریاست جمهوری لازارو ـ کاردناس اصلاحات اساسی‌مکزیك شروع‌شد.اغلب‌زمینهابین کشاورزان تقسیم گردید ،مدارس زیادی بنا گردید و بر تعداد راههای ارتباطی افزوده شد .

در اینموقع‌چاههای نفت‌مکزیك دومین تولید کننده نفت در جهان بوسیله کمپانیهای خارجی شل و استاندارد اویل‌نیوجرسی استخراج میشد . دستمزد کارگران و سهم دولت‌سیارناچیزبود.لذارئیس‌جمهور در مارس ۱۹۳۸ خلع ید کمپانی های نفتی و ملی‌شدن نفت‌مکزیك رابجهانیان اعلام کرد .

مکزیك از نظراقتصادی دروضع بدی قرار گرفت .اما مردم‌درکوچه وبازار و معابد و کلیساها شروع بجمع آوری اعانه کردند. زنها جواهرات خود رابدولت داده‌اند و دهقانان مرغو بقلمون و خوکهای خود را در اختیار دولت گذاشتند بدینجهت تلاش تراستهای نفتی‌به جائی نرسیدونفت مکزیك بصورت ملی باقی ماند .

*** حزب دیکتاتور**

در مکزیك هر ۶ سال یکبار رئیس جمهور عوض میشود و حق دوبار انتخاب شدن ندارد . حزب دولتی پ.ار. ای تمام قدرت را در دست دارد .جانشین رئیس‌جمهوری از طرف‌حزب تعیین میگردد. در مکزیك وضع حکومت بصورت دیکتاتوری حزبی استو فقرعمومی هنوز حکمفرماست .

در صفحات سه روزنامه بزرك روزانه مکزیك مطلب‌مهم ومفیدی به‌چشم نمی خورد زیرا همه‌مقالات و نوشته‌ها سانسور میشود.

روزنامه های روشنفکری نیز بوسیله حزب دولتی اداره میشود.

*** مردم مکزیك**

بیشتر جمعیت مکزیك در شهر مکزیکو و چند ایالت بزرك‌سکنی دارند .

جمعیت مکزیك‌اکنون درحدود ۴۰ میلیون نفر است هر سال ۳٫۵ درصد بر تعدات جمعیت افزوده‌می شود . مکزیك در سال ۱۹۰۰ سیزده میلیون و نیم جمعیت داشته است .

اکثریت مردم مکزیك کاتولیك هستند و دین رسمی این کشور مسیحی کاتولیك است ولی مردم چندان پای بند معتقدات دین خود نیستند زیرا این دین بوسیله اسپانیائی ها به آنان تحمیل شده است .

*** خط وزبان**

زبان مکزیکی‌ها در گذشته زبان های محلی بود ولی پس از تسلط اسپانیائیها قبائل مختلف مکزیك زبان اسپانیولی آشنا شدند وخط آنها نیزبصورت اسپانیائی درآمد.

اکنون زبان رسمی مکزیك همان زبان اسپانیولی است که ۸۸ درصد مردم باین زبان صحبت می کنند و در حدود ۱۲ در صد مردم بزبانهای بومی تکلم مینمایند .

*** مدرسه ودانشگاه**

تعداد زیادی مدرسه درمکزیك وجود دارد زیرا مکزیکی ها به

بقیه در صفحه ۱۸

روز دیگر تاژ

کاشی ایرانا
تنها کاشی استاندارد شده ایران
ایرانا
SHARI

درامی خشن وبی‌پرده از رویدادهای عصرما
ازامشب درسینماهای رادیوسیتی
ب.ب.ـ ادئون ـ نیاگارا
برای اولین‌بار یکی از مسائل حاد امروزی، دراین فیلم عجیب ورئالیستی مطرح میشود
متروگلدوین‌مایر تقدیم میکند
سیدنی پواتیه برنده جایزه اسکار ۱۹۶۳ جان کاساویتس
هنرمند فیلم «۱۲ مرد خبیث»
جك واردن ۰ کاتلین ماگویر
در فیلمی بکارگردانی :
مارتین ریت
خشونت درشهر

شماره‌های برنده
برچسب‌های اِسُو
شماره برنده برچسب اسو ۱۰ پهلوی طلا ـ هفته پنجم
۱۸۲۵۳
شماره‌های برندگان برچسب های اسو ربع پهلوی طلا ـ هفته پنجم
۱۰۱۹۵ ۱۳۷۱۹ ۱۷۵۲۴ ۲۱۴۱۷ ۲۴۹۸۴ ۲۸۲۳۰
۱۰۲۴۸ ۱۳۸۹۳ ۱۷۶۵۳ ۲۱۵۳۵ ۲۵۰۳۱ ۲۸۲۵۶
۱۰۲۰۳ ۱۳۹۲۸ ۱۷۷۱۰ ۲۱۶۵۵ ۲۵۰۴۰ ۲۸۷۹۴
۱۰۳۳۰ ۱۴۰۳۱ ۱۷۸۸۹ ۲۱۷۴۰ ۲۵۱۵۳ ۲۹۱۲۴
۱۰۶۸۶ ۱۴۱۳۲ ۱۸۰۰۷ ۲۱۸۶۷ ۲۵۶۷۲ ۲۹۲۱۶
۱۰۷۶۶ ۱۴۲۰۷ ۱۸۱۷۱ ۳۲۰۷۵ ۲۶۲۲۹ ۲۹۸۰۷
۱۰۹۰۵ ۱۴۳۰۶ ۱۸۱۷۹ ۲۲۴۴۵ ۲۶۵۰۸ ۲۹۸۴۲
۱۱۰۵۹ ۱۴۷۹۹ ۱۸۲۷۰ ۳۲۶۹۸ ۲۶۴۷۳ ۳۰۱۰۹
۱۱۱۵۸ ۱۴۹۱۸ ۱۸۳۰۰ ۳۲۹۰۳ ۲۶۵۷۲ ۳۰۷۴۹
۱۱۷۲۷ ۱۵۱۹۸ ۱۸۴۹۳ ۲۳۶۲۶ ۲۶۹۰۶ ۳۱۲۸۹
۱۱۷۹۰ ۱۵۹۹۱ ۱۸۵۸۶ ۲۳۶۳۵ ۲۶۹۱۳ ۳۱۲۷۸
۱۲۲۰۱ ۱۵۱۹۷ ۱۸۸۱۹ ۱۷۵۴۵ ۲۶۹۸۲ ۳۱۹۷۴
۱۲۳۹۷ ۱۶۰۲۱ ۱۸۸۳۱ ۲۳۶۸۲ ۲۶۹۸۸ ۳۲۳۱۸
۱۲۳۹۶ ۱۶۱۸۱ ۲۰۵۵۳ ۲۳۷۱۷ ۲۶۹۹۵ ۳۲۳۶۱
۱۲۵۵۰ ۱۶۲۷۹ ۲۰۶۷۳ ۲۳۸۴۱ ۲۷۰۹۴ ۳۲۶۱۵
۱۲۵۶۶ ۱۶۴۳۰ ۲۰۷۳۱ ۲۳۹۳۴ ۲۷۰۹۸ ۳۲۸۳۹
۱۳۰۹۷ ۱۶۶۰۹ ۲۰۷۲۴ ۲۳۹۸۷ ۲۷۵۹۴ ۳۳۰۰۴
۱۳۱۳۸ ۱۶۷۸۵ ۲۰۸۲۸ ۲۴۰۵۶ ۲۷۸۷۷ ۳۳۰۲۴
۱۳۴۶۱ ۱۶۸۴۷ ۲۱۰۱۲ ۲۴۲۱۰ ۲۷۹۲۶ ۳۳۱۳۴
۱۳۶۱۴ ۱۷۱۲۷ ۲۱۰۸۳ ۲۴۲۳۶ ۲۸۰۰۵ ۳۳۲۱۶
۱۳۶۵۵ ۱۷۱۷۱ ۲۱۳۶۵ ۲۴۸۱۵ ۲۸۲۱۷
قابل توجه برندگان تهران
کلیه برندگان تهران میبایست برای دریافت جایزه خود بشرکت آگهی‌زیباواقع درخیابان سعدی ـ ساختمان زیبا ـ شماره ۲۵۵ بین چهارراه سیدعلی و سینما ادئون مراجعه نمایند جایزه هنگامی ببرنده تسلیم خواهد شدکه نماینده شرکت زیبا برچسب را بر سیر عقب اتومبیل برنده ملاحظه نماید .
قابل توجه برندگان شهرستانها
برندگان شهرستانها باید مراتب را به صندوق پستی شماره ۶۹۲ تهران اطلاع دهند . جوائز برندگان شهرستانی توسط عاملین فروش اسو درشهرستانها ارسال خواهد شد .
جوائز قرعه‌کشی بزرگ اِسُو
این‌سه جایزه درآخر هفته هشتم به برندگان تسلیم میشود .
جایزه اول ۱۰۰ پهلوی طلا برای یکنفر
جایزه دوم ۵۰ پهلوی طلا » »
جایزه سوم ۲۵ پهلوی طلا » »
وهزار ربع پهلوی طلا برای هزار برنده خوشبخت که هرهفته ۱۲۵ جایزه به برندگان داده خواهد شد .
جایزه قرعه‌کشی‌های هفتگی : ۱۰ یك پهلوی طلاست
قرعه کشی های هفتگی اسو تا هفت هفتهٔ دیگر ادامه خواهد داشت وبدین‌ترتیب برچسب اتومبیل شما ۳ شانس دیگر درپیش دارد اگر برچسب ایمنی اسو را تاکنون به سپر اتومبیل خود نچسبانیده‌اید هم اکنون وبیدرنگ اقدام‌کنید .
مأموران مخصوص‌اِسُو باباز‌وبندهای مخصوص برچسب‌های ایمنی‌اسو را دراختیار شماقرار خواهندداد واگر به این‌مأموران دسترس نداشتید میتوانید مستقیماً به شرکت سهامی تولید وتصفیه روغن(خیابان‌آیزنهاور ـ خیابان جیحون) مراجعه‌وبرچسب ایمنی دریافت نموده درقرعه‌کشی بزرگ اسو شرکت کنید واز هزار و یك جایزه طلای اسو استفاده نمائید .
اِسُو مشهورترین سازنده فرآورده های نفتی وروغن موتور در جهان شما را بشرکت دراین قرعه‌کشی بزرگ دعوت میکند .
بخت یار شما باد !
Esso
شرکت سهامی تولید و تصفیه روغن
تذکر لازم : بیك اتومبیل فقط باید یك برچسب اسوچسبانده‌شودودرصورتیکه صاحب اتومبیل چند برچسب بر اتومبیل خود داشته باشد و برنده شود فقط جایزه یك برچسب را دریافت خواهد نمود

بزودی
توبروک

مصاحبه اختصاصی خبرنگار اطلاعات باریاست جمهوری عراق

درعراق چه میگذرد

ژنرال حسن البکر: ما نگذاشتیم ضدانقلابیون موفق شوند

مسائل اکراد و نفت طبق منافع ملی عراق حل میشود

عراق مناسبات خود را با ایران توسعه میدهد

رئیس جمهور عراق

عبدالحسین رهبر

پس از کودتای عراق اوضاع داخلی این کشور برای ما ناشناخته باقی مانده است، اخیرا روزنامه اطلاعات عبدالحسین رهبر خبرنگار خودرا در آبادان بمنظور بررسی نزدیك وضع داخلی این کشور به نقاط مختلف عراق فرستاد .

عبدالحسین رهبر با مطالعات مصاحبه‌ها و تهیه رپرتاژهای جالب و بی‌نظیر احوال فعلی عراق را بخوبی برای خوانندگان گرامی تشریح کرده است .

ماازاین شماره سلسله مقالاتی بقلم ایشان در این باره در صفحه مقالات‌سیاسی روزنامه اطلاعات آغاز کرده وامیدواریم خوانندگان عزیز راینحوی مطلوب در مسیر حوادث فعلی کشورعراق‌قرار دهیم .

اولین مقاله را بامصاحبه اختصاصی عبدالحسین رهبر باژنرال حسن البکر رئیس جمهور عراق آغاز میکنیم.

س : آیا ممکن است نظر خودرادرباره اوضاع‌عراق بعداز انقلاب هفده ژوئیه وبرکناری عبدالرزاق النایف فرمائید .

ج : بعداز موفقیت انقلاب هفدهم ژوئیه وازبین‌بردن رژیم سابق بعضی از ماجراجویان درصدد برآمدندباکمك عناصر مرتجع ومشکوك علیه‌انقلاب اقدام نمایند وانقلاب رابصورت تغییر اشخاص درآورند ولی بیداری‌و هوشیاری سران انقلاب و مراقبت آنها مانع از اقدامات عبدالرزاق النایف برای ازبین‌بردن انقلاب هفدهم‌ژوئیه گردیدوجنبش برای‌ازبین‌بردن اثر مخالفین وپیشرفت‌انقلاب‌طبق‌حرف‌هائی که در اعلامیه شماره یك شورای انقلاب ذکر گردیده بود بوجود آمد .

س - مشکلاتی که اکنون باآن روبرو هستیدچیست وراه‌حل آن کدام است ؟

ج- مشکلاتی که درراه انقلاب قرار گرفته ازدوران سابق باقی مانده و انقلاب تصمیم دارد بطور علنی‌و طبق منافع عالیه کشور آنها راحل نماید .

س- برای حل مسئله شمال چه اقداماتی درنظر داریدوکدام‌یك از مواد اعلامیه ۴۹ژوئن بموقع‌اجراگذارده خواهد شد .

ج- دولت انقلابی تصمیم دارد مسئله شمال راطبق اعلامیه ۱۹ژوئن ۱۹۶۶ حل نماید و شورای عالی انقلاب تصمیماتی برای حل مسئله شمال اتخاذ نموده که‌ازجمله عفو عمومی شرکت‌کنندگان در حوادث‌شمال‌وبازگرداندن کارگرانی که بعلت حوادث شمال از کاربرکنار شده بودند و تاسیس دانشگاه کردی در سلیمانیه وفرهنگستان زبان‌کردی است و انقلاب باقدامات خود جهت حل‌مسئله اکراد طبق منافع ملی آنها و ضمنا وحدت ملی وتمامیت خاك عراق ادامه میدهد .

س - روش شما درباره نفت چیست و بنظر شماچه اقداماتی برای استیفای حقوق دارندگان نفت لازم‌وضروری است ؟

ج- دولت انقلاب عقیده‌منداست که‌از تمام ثروت‌های طبیعی عراق واز جمله نفت باید بطور مستقیم بهره‌برداری شود وروش‌ما درباره نفت براین اصل استقرار است که نفت باید بطور ملی و دوراز احتکار بهره‌برداری شود و دولت انقلابی در آتیه نزدیکی تاریخ مذاکره راباشرکت های نفت‌خارجی که در عراق مشغول کار هستند برای‌حل مسائل معوقه بین دولت عراق و شرکت‌های مزبور تعیین خواهد نمود و انقلاب به‌تمام حقوق ملت عراق ستگی‌دارد واز هیچیك از آن بهرنحوی و قیمتی که باشد صرفنظر نخواهد کرد .

س - چه‌اقداماتی برای تحکیم روابط عراق وایران در نظر است و نتیجه مساعی که در حل مسائل معوقه‌بین عراق وایران بعمل آمده چیست ؟

ج- عراق علاقمند است روابط حسن همجواری و حسنه با همسایه خود ایران داشته باشد و انقلاب دراولین اعلامیه خود تاکید نمود که بتمام قراردادهاو معاهدات بین‌المللی باتمام دولتها پای‌بند می‌باشد و در توسعه این روابط بنفع دودولت که‌با علائق مذهبی‌وتاریخی‌وهمجواری باهم مربوط می‌باشند کوشا خواهد بود .

س - نظر جنابعالی نسبت بجنك ویتنام چیست ؟

ج- دولت انقلابی عراق که به‌آزادی ملل در تعیین سرنوشت خود ایمان دارد تجاوز آمریکا علیه ملت‌ویتنام رامحکوم میکند ولزوم تخلیه‌این کشور را از قوای‌امریکا وبحال خودگذاردن ملت مبارز برای تعیین سرنوشت‌خود راتاکید میکند زیرا جنگی که آمریکا علیه ملت ویتنام دائر نموده برخلاف قوانین و مقررات بین‌المللی است و امنیت جهان رادر معرض خطر قرار میدهد.

نوشته : ملك‌حسین
ترجمه : علی‌بهارلو

پادشاه اردن

نیروی هوائی ما غافلگیر شد!

گفتگوی کوتاهی باخلبانان اردنی‌ترس ونگرانی مرااز عملیاتی‌که نیروی‌هوائی ما می‌بایستی درخاك دشمن انجام میداد تائید کرد . خلبانان‌مابدرستی‌نمیدانستند که‌چه‌کاری باید انجام دهند . البته‌آنها بدون چون و چرا وبیدرنك دستورهائی راکه دریافت میکردند بمورد اجرا میگذاشتند ولی قرامینی که‌به آنهاداده میشد خیلی‌موجز و مختصر بود زیرا بی‌اطلاعی ما مانع ازآن‌بود که‌دستورهای مشروحی به‌آنها بدهیم . بنابراین آنها اطلاعات کاملی درباره هدفهای دشمن نداشتند که بتوانند عملیات‌خودرا ازروی یك نقشه دقیق و مطالعه‌شده انجام دهند در حالیکه خلبانان اسرائیل در نتیجه اطلاعاتی که سرویسهای جاسوسی در اختیارشان گذاشته بودند بجزئیات عملیات خود و موانعی که در سرراهشان قرار داشت آگاه بودند و نقشه‌سی‌ودو پایگاه هوائی اعراب و هدفهائی را که می‌بایستی مورد حمله قرارگیرده‌راختیار داشتند .

در چنین اوضاع واحوالی بودکه من ستاد ارتش عملیاتی نیروی هوائی راترك گفته به مرکز ستاد نیروهای تحت فرماندهی ژنرال ریاض رفتم .

این تازه آغاز بدبختی هابود!

درست سرساعت دوازده‌وسی دقیقه‌وارد مرکز ستاد نیروی زمینی شدم ودرهمان هنگام بودکه نخستین موج هواپیماهای اسرائیل برفراز عمان ظاهرشدند و فرودگاه پایتخت مورد حمله هوائی قرار گرفت .

* عمان درزیر آتش

چندلحظه پس‌از پایان بمباران عمان ناصر برای نخستین‌بار پس از آغاز عملیات جنگی بوسیله تلفن بامن تماس گرفت اوسخنان خودرا با همان کلماتی که مارشال عبدالحکیم عامر درپیام خود آورده بود آغاز کرد وگفت :

«اسرائیلی‌ها پایگاههای هوائی ما را بمباران کردند . ماهم بابمباران‌فرودگاه های اسرائیل به‌آنها پاسخ دادیم . حمله عمومی نیروی زمینی ما از ناحیه«نگف» آغاز شده‌است .

او بدنبال سخنان خود افزود :«هرچه بیشتر ممکن است از اراضی اسرائیل راقبل از آنکه شورای امنیت فرمان‌آتش بس صادر کند تصرف نمائیدزیرابطوری که اطلاع یافته‌ام شورای امنیت برای متوقف‌ساختن‌نبرد جلسه‌فوق‌العاده‌تشکیل خواهدداد .

● وضع بد ناصر

در آنموقع هرگز بفکرم نمیرسید که ناصر در چنان وضع بدی باشد وبعدها باین مطلب پی‌بردم .

درساعت چهارده‌وسی‌دقیقه هواپیماهای اسرائیل پس‌از آنکه پایگاههای هوائی مارا در عمان (فرودگاه عمان و فرودگاه مغرق) زیرورو کردند و بفرودگاه های خودباز گشتند . ظاهرا هدف اصلی‌آنها از این بمباران آن بود که«بان»فرودگاه هارا طوری خراب کنند که هواپیماها نتوانند از آن استفاده کنند .

این حمله سرنوشت هواپیماهای«هاوکر- هنتر» مارانیز تعیین کرد.

حمله هواپیماهای اسرائیل‌به فرودگاه عمان هنگامی صورت گرفت که بسیاری از بمب‌افکن‌های ما برای پرواز مجدد مشغول بنزین‌گیری بودند خلبانان ما قبل‌از آنکه درست بفهمند چه‌حادثه‌ای روی داده است یك مرتبه دیدند که هواپیماهای آنها در زیر باران بمب متلاشی گردیدندهنگام حمله‌دوهواپیمای ماهنوز در آسمان بودند که‌باهواپیماهای مهاجم وارد نبرد شدند .

بمب‌افکنها

درپایگاه هوائی «مغرق»سرگردهواپیمائی «فیراس‌عجولانی» که یك ساعت قبل در راس یك‌دسته از هواپیماهای‌اردنی‌پایگاه های اسرائیل را بمباران کرده بودخود رابرای پرواز مجدد آماده میکرد که ناگهان دسته‌ای ازبمب‌افکنهای اسرائیل درآسمان ظاهر شدندو فرودگاه را زیر آتش بمب و راکت گرفتند .«عجولانی» بدون فوت وقت سوار یکی ازهواپیماهای «هاوکرهنتر» وموتور های آنرا روشن کرد و هنگامی که هواپیما میخواست‌از زمین بلند شود یك بمب بروی‌آن‌افتاد و متلاشی گردید .

سرگرد «فیراس» نیز در این حادثه جان‌سپرد ، او ۳۷سال داشت و یکی‌از بهترین خلبانان مابشمار میرفت..

اوتنها خلبان نیروی هوائی اردن بود که دراین جنك جان‌خود را از دست‌دادو امروزه یکی از میدانهای عمان باسم‌او نامگذاری شده است . دراین هنگام هواپیماهای دیگر اردن‌ازسومین‌ماموریت خود در اسرائیل بازگشته و نبردهوائی شدیدی بر فراز پایگاه مغرق درگرفت

ناتمام

نویسنده : آرت‌بوخوالد
مترجم : پرویز ایرانزاد

سلاخ‌خانه !؟..

بطوریکه میدانیدشیکاگو محل برگزاری کنوانسیون حزب دموکرات بود که هیوبرت همفری را بعنوان کاندیدای نخبهٔ خویش در مقابل ریچارد نیکسون قرار دادامّا آنروزهنوزکنوانسیون کار خودرا تمام نکرده بودو من خوشحاهد بودم که‌گروه های مختلف‌چطور با ناراحتی و اضطراب منتظر نتیجهٔ کار هستند . همه این گروههای مضطرب را انسان‌دوباتشکیل نمیداد حیوانات چهارپا نیز برای استماع نتیجهٔ کار کنوانسیون بیقرار و ناآرام بودند ! ...

ابدا تصور نکنید که عقل خودرا از دست داده‌ام ،درنك فرمائید که ادعای خودرا به ثبوت برسانم .

برحسب اتفاق از جلو اصطبل چهارپایان که‌درست دیوار بدیوار آمفی‌تئاترمحل کنوانسیون قرار گرفته رد میشدم که باکمال شگفتی دریافتم که چهارپایان نیز مانند ما مخلوقات دویا به گفتگو و مذاکره مشغولند:

گوساله اولی به گوسالهٔ دومی میگفت :

-«هی ! هیچ میدونی اون بالاچه‌خبره ؟»

گوساله دومی :

-«درست نه ، ازگاواخور چهارم شنیدم‌اونجادمو کراتها روسلاخی می‌کنن ؟!»

گوساله‌ای که یونجه‌نشخوار مینمود دخالت کرد :

-«دموکراتها ! کی‌میدونه چه‌نوع گوشتی دارن ؟!»

گوساله‌خالدار در حالیکه سم بزمین می‌کوبید گفت:

-«بعضی‌ها میگن مزه‌بیفتك تکزاس‌میده - گروهی‌عقیده دارن عینهو مث جوجه سرخ کرده جنوبیهاست و بعضی باکفتر مینه‌زوتا مقایسه‌اش کرده‌ان»

گوسالهٔشاخ قلمی‌ناگهان غرید :

-«به‌بین چه‌خبره ! اونا دسته‌دسته دارن میرن بالا».

-«اوفارو چهارسال‌ازگار یونجه و ذرتشون میدن و وقتی خوب چاق و پروارشدن میارنشون به شیکاگو و بخ‌بخ سرشونو میبرن !»...

گوساله‌ای که در گوشهٔ اصطبل ایستاده بود سئوال خودرا مطرح کرد :

-«بفرمائید به‌بینم سلاخشون کیه ؟

و پاسخ شنید :

-«اونا در واقع خود سلاخ خودشونند و خودشون همدیگه‌رو بخ‌بخ می کنن. من روزی رفته‌بودم‌بایکیشون که شهردار دالی‌نامیده‌میشد عکس یادگار بگیرم و باید اعتراف کنم که یارو یك سلاخ بتمام معنی بود و تو عمرم سلاخ خونه‌باون عجیب غریبی ندیده بودم . اونا از سروکول هم بالا میرفتن . لگد پرونی سبیل بود ... منظره‌ای دیدم که خلاصه‌از اینکه حیوون آفریده شده‌ام نه‌تنها پشیمون نیستم ، بلکه برخودمیبالم و افتخارهم‌می‌کنم !»

گوساله دیگری جواب‌داد

-«اون چیزای‌آبی‌رنك‌بچه درد میخورن ؟»

گوسالهٔ دیگری جواب

-«افسارند - وقتی بخوان سرشونو بخ‌بخ کنن ، بااون افسارها محکم نیگهشون‌می دارن و نمیذارن دربرن،اونا همچنین دست به یه‌سلسله بازرسی و تفتیش هم میزنن که به‌بینن یه‌وقتی توی دموکراتها «داغ‌نزده» نباشه چندروز پیش دموکراتی وارد مجلس اوناشد که «داغ - دموکراتها» برونش نخورده بود و لذا بلافاصله‌انداختنش بیرون .

***

گوساله‌ای سئوال جالبی مطرح کرد :

-«شنیده‌ام خیلی‌هاشون‌هم مریض و مفنگی‌ان.»

وگوساله بغل دستی‌اش جواب داد :

-«اتفاقا عوضی شنیده‌ای برادر ! خیلی هم سالم و سرحالن فقط وقتی مثل این دفعه یه‌جا جمع شوند چند نوع مرض جزئی میونشون عود میکنه! »

«یکی بگه اون کامیونای عجیب غریب واسه‌چیه؟»

-« اونا را بهش میگن

-« اونا را بهش می‌گن تلویزیون ! و منتظرن وقتی دموکراتها به‌تیکه پاره کردن همدیگه مشغول شدن عکس وفیلمشو بردارن .»

گوساله‌ای اه کشید و زیرلب گفت :

-«حیوونکی‌ها» !

گوساله‌ای ارزو کرد:

-«خدا کند اونارو‌ببرنشون یه‌جای دیگه - بسکه شبها صبح دادو فریادراه‌میندازن من یکی که خوابم نمیبره!»

گوساله‌ای دلداری داد:

-«غصه نخور دوست من- تاجمعه همه‌شونو بخ‌بخ می‌کنن - وبعد خودمون‌یکه‌تاز میدون میشیم !»...

گوساله‌ای که مشتی‌علف از توی اخور بدندان گرفته بود گفت :

«میترسم از دست این دموکرات میگین چی میگیر خلاصه از دست اون بالائیها پاك‌دیوونه بشم . اما واقعا میخوام یه‌تکه از گوشتشونو مزه‌مزه کنم.»

باز گوساله خالداردخالت کرد:

- «وقتی سلاخی تمام‌شود. اونقدر گوشت باقی خواهد موند که نهمه شهمی‌برسد!»

از : هرالدتریبون (چاپ آمریکا)
ترجمه : هوشنك کوچك شوشتری

حزب‌دمکرات: بازنده قمارشیکاگو!

ورق برنده حزب دمکرات در انتخابات‌ریاست‌جمهوری دردست ویتنام شمالی است

حزب دمکرات امریکا در روزهائیکه کنوانسیون این حزب به‌انتخاب کاندید نهائی ریاست جمهوری مشغول بود از تظاهرات مردم‌شیکاگو و مداخلات‌پلیس ضایعات تبلیغاتی فراوان دید .

در داخل حزب هیچکس مسئولیت تصادفات وبرخوردهای احتمالی رابعهده نمی‌گرفت واز بیرون‌نیزفرماندارشیکاگو آقای «دیلی» وافراد پلیس قادر نبودند تظاهرات مردم رابدون واردشدن لطمه به‌حیثیت حزب خاموش سازند . قماری که در شیکاگو آغاز شده‌بودبرندگانش حزب دموکرات و پلیس نبودند بلکه تظاهرکنندگان شیکاگو حداکثربهره‌برداری‌رابمنظور بکرسی‌نشاندن‌شعارهای خود از صحنه پرجنجال شیکاگوکردند. شیکاگو در روزهای‌برگزاری کنوانسیون حزب دمکرات نمایشگر نفاق،نابسامانی، روش‌های کهنه اداره شهر ، برخورد عقاید نو وکهنه و حوادث‌خارج‌ازکنترلی بود که امور شهررا بیکباره دگرگون ساخت .

مالا دمکراتها بیش‌از دیگران ازاین اتمسفر وحشت داشتند . نامزدهای این حزب در طول تمام ساعات برگزاری کنوانسیون تحت حملات شدید سیاسی مخالفین خود بودند ، در حقیقت‌ریچارد نیکسون خواسته یا نخواسته از ضعف دمکراتها در شیکاگو استفاده‌های‌فراوان کرد .

* اکثر شهرها

در روزهای کنوانسیون حزب دمکرات تظاهرات و اغتشاشات و اعتراضات علیه جنك ویتنام از چارچوب شهر شیکاگو به‌اکثر شهرهای آمریکا کشانده شد، حتی مزارع و روستاهای ایالات متحده نیز از این موج درامان نماندند ، جنك ویتنام آنچنان دست‌آویزی برای‌مخالفان دموکراتها شده که‌اگر زعمای این‌حزب تاندوماه دیگر فکری جدی‌برای‌پایان‌دادن باین جنك نکنند اوضاع بیش‌از پیش‌از مرادشان روی برتافته و توازن را بنفع جمهوریخواهان در انتخابات نهائی ماه نوامبر برهم خواهدزد .

بنظر میرسد حتی برقراری‌یك‌آتش‌بس در ویتنام تفرقه کنونی‌رادرحزب‌دمکرات ترمیم‌نکندوحداقل سودی‌را که عاید دمکراتها میسازد اینست که دردرگیری انتخاباتی‌ماه‌نوامبر احتمال موفقیت‌نامزد دمکرات یعنی هوبرت همفری راافزایش دهد .

بهرحال جانسون باداشتن اختیارات ریاست جمهوری برای دوماه دیگر از جنك ویتنام میتواند بعنوان یکی ازآتو- های برنده حزب دمکرات وبنفع معاون وفادارش همفری در انتخابات ماه نوامبر استفاده کند .

● ورق برنده

ورق برنده دیگر دموکراتها از اختیار آنها خارج بوده و دردست ویتنام شمالی است ، آنها حالا باید تشخیص دهندکه درکاخ سفید همفری بانیکسون می - خواهند یا میتوانند بهتر اوضاع آسیای جنوب شرق را در جهت‌منافع آنهاتغییر دهند . اگر ویتنام شمالی اعتقاد پیداکند که سیاست نیکسون در آسیای جنوب شرق قادر است جریان اوضاع را در مسیری بهتراز وضع کنونی قرار دهد حتی در صورت پیشنهاد جانسون برای آتش‌بس ممکن است تاماه نوامبر یعنی تاپایان انتخابات ریاست جمهوری‌امریکا باآن موافقت‌نکند و بدین ترتیب بعنوان دارنده یك ورق برنده بزرك اوضاع را بنفع جمهوریخواهان‌و نامزدشان‌نیکسون تغییر دهد .

در شیکاگو بسیاری‌ازمشاوران همفری باو قویا توصیه میکردند که تاوقت باقی است حساب خودرا در مورد جنك ویتنام باپرزیدنت جانسون روشن سازد وعقیده داشتند که در چنین صورتی جماعت‌ضد جنك ویتنام و در واقع‌جماعت‌ضدجانسون آراء خودرا متوجه همفری خواهندساخت اما همفری خود بخوبی آگاه است که درافتادن باجانسون وبریدن از اوتمام امیدهای اعاده یکپارچگی‌به‌حزب‌دمکرات رابرباد میدهد و همفری در چنین‌احوالی گروه حامی خودرا در مقابل گروه قدرتمند طرفداران جانسون قرارداده و دیگر هیچگاه تصور ورود بکاخ سفید رانباید به‌مخیله خود راه دهد .

* راه مستقل

درحال حاضر شکاف بین دمکراتها تا آنجا عمیق است که ممکن است حتی اعضاء حزب دمکرات طرفدار مك‌کارتی ومك‌گاورن از جانبداری همفری در انتخابات ماه نوامبر خودداری کنند و باین ترتیب راه‌کاخ‌سفیدرابرای‌نیکسون رهبر مخالفانشان هموارتر سازند . در چنین احوالی تقریبا بریدن همفری از جانسون واختیار راهی مستقل ازسیاست کنونی او غیرعملی و نامعقول بنظر میرسد .

هیئت‌های نمایندگی حزب دمکرات در کنوانسیون شیکاگو این مجمع وشهر شیکاگو را در محیطی متشنج وناامیدتر از همیشه ترك گفتند ، آنها حزب خودو کنوانسیون‌های گذشته حزب خود را هیچگاه درگذشته تااین‌درجه متزلزل‌و پرتفرقه ندیده بودند .

اگر قدری پائین‌تربیائی ممکن است کاری ازپیش‌برد !

کاریکاتور از :هرالدتریبون

معجزات زلزله

زلزله نتایج حیرت انگیزی‌از خود بجای میگذارد ، یکی‌ازاثرات زلزله که طی اعصارحتی نقشه‌های جغرافیائی را تغییر داده جداکردن آب از خشکی و یا پوشیده شدن خشکیها از آب‌دریا هارودخانه‌ها بوده‌است .

زلزله: بلائی که پیش بینی آن میسر است!؟

یک‌دانشمندآلمانی زلزله ایران‌راپیش بینی کرده‌بود!

سدهای بزرك وشکافهای عمیق زمین موجب زلزله میشود !؟

دانشمندان طی قرنهای متمادی برای پی‌بردن بساختمان کرمزمین درباره زلزله ها ، صخره و فسیل‌ها تحقیقات عمیقی بعمل آورده‌اند ولی ناسیزده سال قبل هیچیك از آنها از وجود یك عامل فعال دیگرکه دارای اهمیت زیاد است بی‌اطلاع بودند. این عامل‌مهم شکافی‌بطول شصت هزار کیلومتراست که در اعماق‌اقیانوس ها بطور مارپیچی کشیده شده‌است .با کشف این پدیده طبیعی‌مثل‌این بود که زمین شناسان بوجود یك نوع دستگاه گردش خون در «جسم» کره زمین پی‌بردند و از آن پس پایه‌فرضیات قبلی‌درباره کره‌زمین‌متزلزل گردید

اکنون ثابت شده‌است که اعماق دریا پیوسته درحال تغییر و تحول است و دائما حوضچه هائی در اقیانوسها باز و بسته می شود و باین ترتیب قاره هارا مانند «بلم» های بزرگی که گاهی بهم برخورد می کنند؛ بجلوو عقب فشارمیدهند ودر نتیجه سلسله جبالی‌در اعماق اقیانوسها بوجود می آورند . از این‌رو قانونی که در زندگی‌دنیاوجود دارد بیش‌از پیش فاش می‌شود .

● انحراف

درپنجاه سال قبل مسئله «انحراف قاره‌ها» در کلیه کنفرانس های زمین شناسی مورد بحث قرارمی‌گرفت‌ومخالفان وموافقین‌این‌نظریه باهم به گفتگوو تبادل نظر می‌پرداختند

ولی‌در دو کنگره زمین شناسی که در سال ۱۹۶۷ در «گانتر» و «مونته‌دیده‌نو» تشکیل شد دیگر بااین نظریه مخالفت‌نگردید .

اگردر روی یك نقشه جهان‌نمای مسطح اطراف سواحل شرقی قاره امریکا وسواحل غربی اروپاوافریقا رامورد بررسی قرار دهیم می بینیم این مناطق مانند صفحه کاغذی است‌که از هم پاره شده باشد یا بهتربگوئیم پوسته های ترکیب دهنده سطح زمین در هردو طرف باهم‌یکسان هستند از بررسی هائی که‌با استفاده از آخرین شیوه های علمی بعمل آمده وجود یك مرز کاملا روشن بین دو ایالت «ژئولوژیك» زمینی در افریقای غربی کاملا روشن می شود . در یك‌سوی این مرز غنا و ساحل‌عاج متعلق به دو هزار میلیون سال‌قبل ودر سوی دیگر داهومی‌و نیجریه متعلق به ششصد میلیون‌سال‌پیش قراردارند .

*** میدان مغناطیسی**

این نکته را نیزدراین موردباید یادآوریم که بعضی صخره هاجهت میدان مغناطیسی را که در دوران سرد شدن داشته اند حفظ میکنند محل قطب‌رادر آن دوره تعیین کرد . در مورد اینکه بچه علت میدان مغناطیسی این صخره هابا هم فرق می کند دو فرضیه وجود دارد :

یا قطب تغییر مکان داده یاموقعیت قاره ها نسبت به قطب تغییر یافته است . اگر فرضیه اول درست باشد باید تمام صخره ها مربوط بیك‌دوران قطب رادر یك جهت نشان‌میدهند و اگر جهت های مختلف‌را نشان میدهند که قاره‌ها تغییر مکا ن‌می دهند .

دانشمندان پس‌از سالها مطالعه باین نتیجه رسیده‌انـد که قاره آمریکا دویست میلیون سال قبل‌از قاره اروپا جدا شده و هنوز هم از آن فاصله می گیرد .

این انحراف موج پیدایش تحولات شگرفی‌درسطح کره‌زمین می‌شود و بعقیده بسیاری از دانشمندان زلزله های روی زمین نیزدراثر همین تحولات در زیر اقیانوسها بوجود می آید که‌موجب ریزش‌دراعماق زمین می شود .

*** سدهای بزرك**

بااینحال زلزله های متعددی‌که طی سالهای اخیر در نقاط مختلف جها ن‌روی داده دانشمندان رابااین فکرانداخته است‌که علاوه‌برعوامل طبیعی بعضی عوامل دیگر نیزدر وقوع زلزله تاثیر دارد به عقیده بعضی‌از زمین شناسان سد های بزرك طی ۲۰ سال اخیر زلزله های متعددی بوجود آورده‌است .

بتازگی «ژان‌پل‌روته» یکی از دانشمندان فرانسوی کتابی‌دراین زمینه انتشار داده ونوشته است‌که بدون تردید ایجاد دریاچه هـای مصنوعی‌در بعضی‌مناطق‌موجب‌زمین لرزه‌می شود .

● مرکز زمین

اما قدر مسلم این است که عوامل طبیعی‌و تغییراتی در مرکز زمین صورت پی گیرد یگانه عامل زلزله های وحشتناك را تشکیل‌می دهد وتادنیا دنیا بوده‌این بـلای بشریت نیز وجود داشته است .

*** پیش بینی**

تاکنون‌دانشمندان مطالعات زیادی برای پیش‌بینی زلزله بعمل‌آورده و مخصوصا دانشمندان شوروی‌دراین راه پیشرفت زیادی کرده‌اند.آنها با تهیه نقشه مناطق زلزله خیـز کوشش می کنند که با استفاده‌از آخرین وسائل علمی وقوع زلزله را پیش‌از وقت‌تعیین کنند.مسئله‌ای که برای پیش بینی زمین لرزه کمك‌فراوان می کندتغییراتی‌است که چند روز قبل از وقوع‌زمین‌لرزه در قشر خارجی زمین بوجود می‌آید که‌البته فقط بوسائل دقیق علمی‌می توان بوجود این تغییرات پی برد.

البته این‌کار بادرنظرگرفتن منطقه عظیم زلزله‌خیز بسیار مشکل است مگر آنکه یك کوشش دامنه‌دار بین‌المللی در این زمینه بعمل آید .

دانشمندان شوروی معتقدند که اگر درسراسر مناطق زلـزله خیز هستگاههای دقیق کار گذاشته و مامورینی برای کنترل آنها گمارده شوندباحتمال قوی‌می توان قبل‌از وقوع زلزله تکان های زمین‌رادر نقاط مختلف‌پیش بینی کرد .

دانشمندان آلمان غربی نیز ظاهرادر این زمینه پیشرفت زیادی کرده‌اند بطوریکه یك دانشمند آلمانی اخیرا پیش‌بینی کرده‌بود که بزودی در خاورمیانه و باحتمال زیاد در ایران زلزله مدهشی روی خواهد داد .

نظریه دانشمند آلمانی در همان موقع دربرخی از روزنامه های‌اروپا انتشار یافت .

سرویس علمی خبرگزاری‌فرانسه

آگهی حراج

اداره کل امور مالی و ذیحسابی وزارت اصلاحات ارضی و تعاون روستائی مقداری اثاثیه اداری فرسوده از قبیل‌میزوصندلی وینکه وغیره از طریق حراج در مقابل وجه‌نقد بفروش میرساند. خریداران میتوانند اشیاء مزبوررابامراجعه باداره اموال واقع‌در خیابان لاله‌زارنو چهارراه مهنا ملاحظه درروزشنبه مورخ۲۳ر۶ر۴۷ ساعت ٤بعدازظهر در حراج شرکت نمایند . هزینه فروش از هرقبیل بماخذ قانونی بعهده خریداران خواهد بود و خریداران مکلفند ظرف مدت ۲٤ ساعت لوازم خریداری را از محوطه خارج نمایند . م الف ٥٦٣٥

آ-۳۳٦۰۰ ۱-۲ مدیر کل امور مالی - وحید تهرانی

آگهی تجدید مناقصه

انجمن کتابخانه اداره فرهنك و هنرستان کرمانشاهان انجام عملیات ساختمان کتابخانه عمومی شهر را طبق نقشه و مشخصات‌و واحد بهای مربوطه با شرایطزیر بمناقصه برگذار مینماید :

۱- مدت انجام کار ۱۵ ماه از تاریخ انعقاد قرار داد میباشد .

۲- مبلغ کل کار در حدود ۲٦۰۰۰۰۰ ریال است که در صورت لزوم تامیزان ۲۵٪ اضافه یا کسر خواهد شد .

۳- پیشنهاد دهندگان بایستی دارای صلاحیت فنی حداقل درجه ۳ ساختمان بوده و سابقه انـجام این قبیل کارها را داشته باشند و مورد تائید کمیسیون و دفتر مهندسی استان واقع گردد .

٤- پیشنهاد دهندگان بایستی مبلغ ۳۳۰ر۰۰۰ ریال که معادل پنج در صد کل کار است بـه صورت اسناد خزانه بعنوان‌سپرده در جوف پاکت الف تسلیم‌نمایند و هیچگونه تضمین یا چك و یا پول نقد پذیرفته نمیشود .

٥- شرکت کنندگان در مناقصه قبلا باید بحسابداری فرهنك و هنر مراجعه و مبلغ ۲۰۰۰ ریال بابت بهای اسنادپرداخت ورسید آنرا بدفتر مهندسی استان کرمانشاهان ارائه داده و مدارك مربوطه را دریافت دارند .

٦- پیشنهاد دهندگان بـاید مدارك و پیشنهادات خود را دردو پاکت الف و ب بشرح زیر .

پاکت الف- محتوی اسناد خزانه و یا رسید معادل آن از بانکملی و مشخصات و واحد بهاء و نقشه‌ها که بامضاءو مهر پیشنهاد دهنده‌رسیده‌باشد وپاکت‌ب‌محتوی برك پیشنهاد لاك و مهر شده در قبال اخذرسید تا ساعت ۱۰ صبح روز ۷ر۷ر۴۷ بدفتر اداره فرهنك وهنر واقع در خیابان پهلوی‌کوچه فریدون دولتشاهی پلاك ۲+۱۱ تسلیم و رسید دریافت دارند .

۷- پیشنهادات مبهم و مشروط و خارج از حدود اعتدال ویافاقد سپرده و همچنین پیشنهاداتیکه خارج از موعد مقرر تسلیم شود ترتیب اثر داده نخواهد شد .

۸- پیشنهادات واصله در ساعت ۱۱ صبح روز ۷ر۷ر۴۷ با حضور اعضاء کمیسیون در دفتر مهندسی استان بازو قرائت خواهد شد .

۹- حضور کلیه پیشنهاددهندگان در جلسه مناقصه آزاد و عدم حضور ایشان مانع کار کمیسیون نخواهد شد .

۱۰- چنانچه برنده مناقصه‌پس از اخطار کتبی در ظرف یکهفته نسبت بعقد قرار داد اقدام ننماید انجمن کتابخانه فرهنك وهنر طبق مقررات با نفر دوم مبادرت بعقد قرار داد نموده و سپرده برنده اول بنفع انجمن کتابخانه‌فرهنك و هنر ضبط میگردد و سپرده‌نفر دوم و سوم تا عقد قرار داد با نفر اول مسترد نخواهد شد .

۱۱- کمیسیون در رد یا قبول یك یا کلیه پیشنهادات مختار است .

۱۲- شرکت برنده مناقصه موظف است انجام کار را شخصا عهده دار شود والا از کارشرکت جلوگیری بعمل خواهد آمد .

۱۳- کلیه هزینه های مربوطه از قبیل مخارج آگهی و مالیات و عوارض‌و سایر هزینه‌های‌متعلقه برابر مقررات جاری بعهده برنده مناقصه خواهد بود . م‌الف ۲۵۱

انجمن کتابخانه فرهنك و هنر

۱-۳۳۹۸۸

رنگین کمان

بهترین بستنی امریکائی

RAINBOW ICE CREAM

پاساژ پلاسکو - خیابان اسلامبول

آ-۳٤۰٦٦

تغییر نام خانوادگی

باطلاع دوستان‌وهمکاران محترم میرساندنام‌خانوادگی اینجانب ازذاکرعباسی‌امیری به خلعت بری تغییر نمـوده است .

اوقاف رفسنجان - خلعت بری

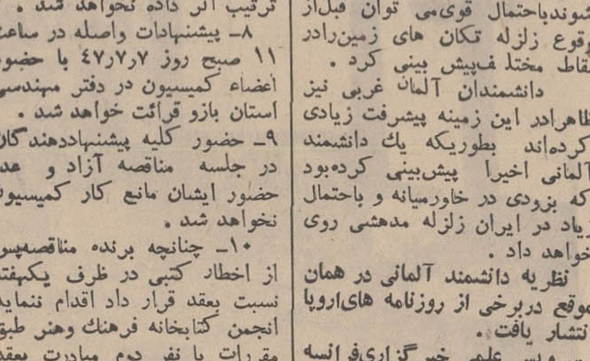

دوشیزه عادله آلبا

فرزند آقای ابوالفضل‌آلبا دانش آموزکلاس‌سوم‌دبستان همایون در سال تحصیلی ٤٦ر٤۷ با معدل ۱۹ر٥ بین ٤۲ نفر رتبه اول را حائز گردیده است .

آقای علیرضا آلبا

فرزند آقای ابوالفضل‌آلبا دانش آموز کلاس سوم دبستان مودب در سال تحصیلی ٤٦ر٤۷ با معدل ۱۸ر٦٦ رتبه اول را حائز گردیده است .

آ-۱۷٥٥۹

کاشی ایرانا

تنها کاشی استاندارد شده ایران

ایرانا

IRANA

آگهی اعزام کارآموز برای استفاده از بورس هتلداری

سازمان جلب سیاحان برای استفاده از بورس تحصیلی‌دوساله دولت لبنان در رشته هتلداری شامل تحصیل و کارآموزی بزبان فرانسه در قسمتهای آشپزخانه - رستوران- رسپسیون و مدیریت که از اول اکتبر ۱۹٦۸ (۹مهرماه ٤۷) آغاز خواهد شد ٦ نفر از کسانی که دارای شرائط زیر باشند از طریق انجام امتحان کتبی و مصاحبه بکشور مزبور اعزام میدارد.

۱- سن بین ۱۸-۲۲ سال

۲- حداقل دارای گواهینامه سوم متوسطه .

۳- صحت مزاج و دارابودن بنیه کافی .

٤- تابعیت دولت ایران .

٥- نداشتن پیشینه محکومیت کیفری .

٦- دارای برك معافی نظام وظیفه یابرك پایان خدمت.

۷- آشنائی کامل بزبان فرانسه.

۸- سپردن تعهد دائر بر حداقل ٥ سال خدمت در صنعت‌هتلداری پس از پایان دوره کارآموزی.

۹- برای کسب اطلاعات بیشتر داوطلبان می‌توانند همه روزه به مرکز آموزش خدمات جهانگردی واقع در خیابان پهلوی - خیابان دشمق شماره ۱۳ مراجعه‌نمایند.

داوطلبان باید فرم زیر را تکمیل نموده و حداکثر تاتاریخ۱٥ شهریور ماه ٤۷ در تهران شخصا از طریق دفتر سازمان جلب سیاحان واقع در خیابان وصال شیرازی ودر شهرستانها توسط پست سفارشی به آدرس سازمان ارسال فرمایند . م‌الف ٥٦٦۰

نام	نام خانوادگی
تاریخ تولد	میزان تحصیلات
زبان فرانسه: خوب	متوسط ضعیف
سوابق تجربی وتحصیلی درامر هتلداری	
آدرس کامل پستی	شماره تلفن

آ-۳۳۸۹٤ ۱-۲

از فرداصبح نمایش میدهد

دوریس دی

رود تیلور

سرجیو فانتونی

درفیلم

مزاحم نشوید

سینما سکوپ - رنگی

20th CENTURY-FOX

پخش در ایران توسط کمپانی فوکس قرن بیستم

سانسها ۱۱-۳- ٥-۷-۹ بعدازظهر

باطری توشیبا

قویترین و بادوامترین باطری برای انواع رادیوترانزیستوری، گرام وضبط صوت

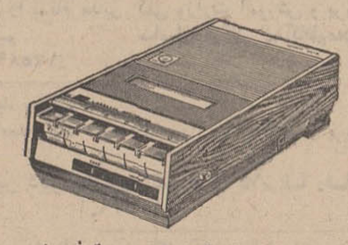

ضبط صوت ظریف وزیبای کاست توشیبا با برق وباطری خشك و باطری اتومبیل کار میکند کاست آن با فشار تکمه براحتی عوض میشود .

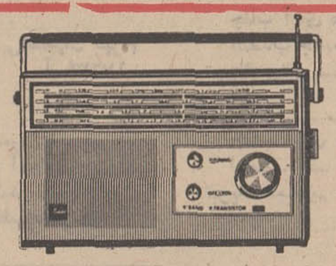

رادیو ترانزیستوری توشیبا، ۹ ترانزیستور با ۴ موج کامل وحساسیت فوق العاده که با باطری توشیبا بهترکار میکند.

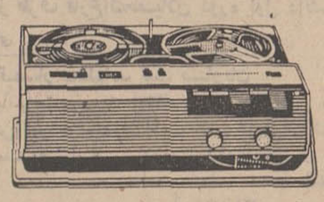

ضبط صوت ترانزیستوری توشیبا، با برق و باطری بهترین ضبط صوت، در نوع خود که با باطری توشیبا بهترکار میکند

توشیبا | سازنده بیش از ٦۰۰۰ نوع لوازم الکتریکی والکترونیکی است

Toshiba

آقای حسن قاسمیه در جریان بازدید پادشاه افغانستان ازغرفه گروه صنعتی پارس بعرض رسانده و باعرضه روغن نباتی قو

قیمت روغن نباتی در افغانستان ۳۰ در صد تنزل کرده است

پادشاه افغانستان مدیر گروه صنعتی پارس را مورد تفقد قراردادند

اعلیحضرت محمد ظاهر شاه پادشاه افغانستان در مراسم گشایش نمایشگاه کابل وبازدید از غرفه گروه تولیدی پارس نسبت به محصولات این گروه و بخصوص روغن نباتی قو که در افغانستان علاقمندان زیادی دارد اظهار علاقه وآشنائی فرمودند .

هنگام تشریف فرمائی پادشاه افغانستان ، آقای عالیخانی وزیر اقتصاد ، آقای حسن قاسمیه‌مدیر گروه مزبور را معرفی کرد

آقای قاسمیه ضمن توضیحاتی در زمینه انواع محصولات گروه صنعتی پارس بعرض رسانید

از تاریخی که روغن نباتی قو وارد افغانستان شده ، توفیق یافته‌است تا حدود سی در صد قیمت روغن نباتی‌را به نفع مردم دوست‌وبرادر ایران تقلیل بدهد واین تنزل‌قیمت بطور کلی موجب گردیده که‌سایر انواع روغن نباتی نیز به این‌روش تاسی جسته‌و قیمت هارا پائین بیاورند .

آنگاه مدیر گروه صنعتی‌پارس تقاضا کرد که اعلیحضرت هدیه کارخانجات قو را که عبارت بوداز ده هزار قالب صابون‌و دو هزار قوطی روغن نباتی قو برای مصرف در موسسه خیریه بانوان افغانستان

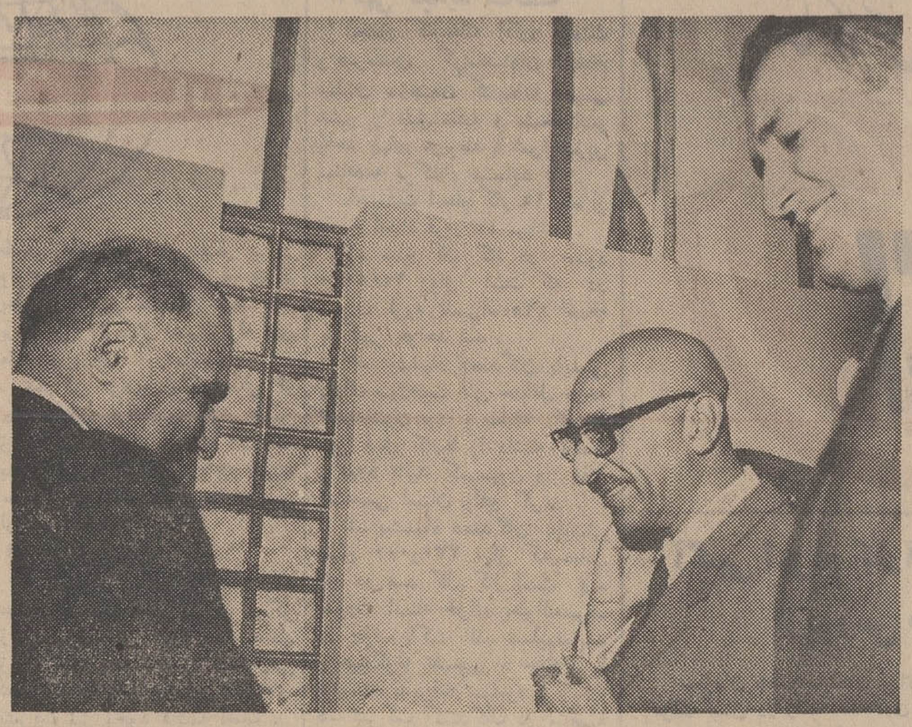

پادشاه افغانستان آقای حسن قاسمیه رامورد تفقدقرار میدهند
آقای عالیخانی وزیراقتصاددرسمت راست‌عکس‌دیده‌میشود

که ریاست عالیه آنرا والاحضرت بلقیس بعهده دارند قبول فرمایند . این تقاضا مورد قبول اعلیحضرت محمد ظاهر شاه قرار گرفت و معظم‌له ضمن اظهار تفقد نسبت به آقای قاسمیه غرفه مذکور راترك فرمودند . در غرفه گروه صنعتی پارس ، روغن نباتی قو ، صابون کامی ، صابون یاس ، پودر رختشوئی‌تاید و روغن نباتی اطلس بمعرض نمایش گذاشته شده بود .

گوشه‌ای ازغرفه گروه صنعتی پارس در نمایشگاه‌کابل که انواع محصولات این‌گروه را بمعرض نمایش‌گذاشته است

«آگهی مناقصه»

شهرداری زاهدان باستناد تصویبنامه شماره ۹۴۳۱_۲۹ر۵ر۴۷ مقام معظم استانداری استان سیستان و بلوچستان‌اسفالت‌خیابان های شهر زاهدان را طبق نقشه و مشخصات‌فنی و واحد بهای تنظیمی دفتر مهندسی استان موجود در شهرداری راتا میزان‌هفت میلیون و پانصد هزار ریال با شرایط زیر بمناقصه واگذارمینماید

۱ـشرکت هائی که مایل بشرکت در مناقصه می باشند باید دارای صلاحیت رسمی در مورد انجام اسفالت و راهسازی از طرف یکی از مقامات ذیصلاحیت(سازمان برنامه ، دفس مهندسی استان وزارت آبادانی مسکن) باشند تا پیشنهاد آنها مورد رسیدگی کمیسیون قرار گیرد .

۲ـپیشنهاد دهندگان باید قبلا بشهرداری زاهدان مراجعه وبا پرداخت مبلغ‌دو هزار ریال نقشه و مشخصات و فهرست واحد بهای مربوطه راخریداری نمایند .

۳ـپیشنهادات باید در دو پاکت الف و ب بشرح زیر

پاکت الف بایستی محتوی نقشه و مشخصات و واحد بهاء که ذیل آنها بامضای شرکت کننده رسیده باشد بانضمام اسناد خزانه به مبلغ سیصد و هفتاد و پنج هزار ریال و یابرابر مبلغ مذکور رابه حساب ۱۶۴۶ سپرده شهرداری در بانك ملی ایران شعبه زاهدان پرداخت‌و فیش آن منضم‌به‌اوراق مذکور باشد .

پاکت ب- بایستی محتوی برك پیشنهاد نمودار قیمت کاربوده که‌پیمانکار بطور خوانا و بدون قلم خوردگی میزان تخفیف پیشنهادی خودرا در آن اعلام دارد این برك به ضمیمه اسناد مناقصه بشرکت کننده تسلیم‌خواهدشد . هر دو پاکت‌ومحتویات آنهاباید بمهر و امضاء پیشنهاد دهنده رسیده باشد و تا آخر وقت اداری دو ساعت‌بعداز ظهر روز۲۰ر۶ر۴۷ بدفتر شهرداری تسلیم و رسید دریافت دارند .

۴ـپیشنهادات واصله در ساعت ۶ بعداز ظهر ۲۱ر۶ر۴۷ در کمیسیون مناقصه که در شهرداری زاهدان تشکیل‌خواهد شد بدین شرح مفتوح‌و مورد رسیدگی قرارخواهدگرفت

م‌الف ۵۷۲۰ آـ۳۴۱۵۸

آگهی انتخاب دانشیار

دانشکده علوم دانشگاه‌تاران برای گروه آموزش فیزیك احتیاج به یك تن دانشیار دارد که از طریق مسابقه انتخاب و استخدام مینماید .

داوطلبان می توانند از تاریخ نشر اولین آگهی تامدت چهار ماه همه روزه باستثنای ایام تعطیل با تسلیم مدارك مشروحه‌زیر.

۱ـکلیه مدارك تحصیلات عالی ودانشنامه دکتری یامعادل آن در رشته مربوط

۲ـکلیه مدارك در مورد گذراندن مرحله استادیاری‌دردانشگاه

۳ـبرك انجام خدمت زیر پرچم یامعافی از خدمت

۴ـمدارك و سوابق‌استخدامی در صورتیکه سابقه‌استخدامی داشته باشند

۵ـشش قطعه عکس و دو برك رونوشت مصدق شناسنامه

۶ـبرك معرفی ازسازمان هدایت فارغ التحصیلان

باداره دبیرخانه دانشکده مراجعه‌و ثبت نام نمایند .م‌الف۵۱۱۵ آـ۳۳۹۳۰

آگهی مناقصه شماره ۵ تاریخ ۶ر۶ر۴۷

جهت مصرف ۲۲۵ حلقه‌لاستیك روئی و توئی از نوع جنرال آمریکا و هلند وبی‌اف گودریچ آمریکا و دنلپ انگلستان و آمریکا و کانادا ، فایرستون آمریکا و انگلستان میشلن‌فرانسه و کنتیناتال آلمان ، وردشتاین هلند .

از طریق مناقصه خریداری مینماید .

پیشنهاد دهندگان‌می توانند درایران به دایره پشتیبانی اداره اردنانس نیروی زمینی شاهنشاهی و در کشورهای خارج ازایران به سفارتخانه یا وابستگی های نظامی مربوطه مراجعه نموده و برك شرایط ومشخصات معامله رادریافت و پیشنهاد خودرا طبق مفاد مندرج در شرایط معامله تنظیم و تاساعت ۱۳ روز ۴ر۹ر۴۷ بدفتر اداره اردنانس نیروی زمینی شاهنشاهی واقع در عباس‌آباد تحویل دهند م الف ۵۷۲۴

اداره مناقصه گذار . اداره اردنانس نیروی زمینی‌شاهنشاهی

۱ـ۲ آـ۳۴۱۵۴

تبریکات

احراز مقام وزارت توسط یك بانوی دانشمند و شایسته موجب مباهات کلیه زنان ایرانی بخصوص فرهنگیان میباشد این‌انتصاب بجا را بعموم همکاران گرامی تبریك میگوییم .

رئیس دبستان‌فرحناز پهلوی ـ ناحیه ۵ـ شریفه فخری .
آـ۱۷۶۰۵

سرکار خانم دکتر پارساری وزیر محترم آموزش وپرورش

از طرف کلیه دبیران و کارمندان ودانش‌آموزان دبیرستان بهشت آئین انتصاب شایسته سرکار را به وزارت‌آموزش‌وپرورش تبریك عرض نموده موفقیت‌های شایانی رادرپیشبرد هدفهای‌مقدس انقلاب شاه و مردم مخصوصادرسطح دستگاههای آموزشی کشور برای سرکار آرزومیکنم .

رئیس دبیرستان بهشت آئین ـ اصفهان

تیمسار سرتیپ تقوی

ارتقاء تیمسار معظم را تبریك و تهنیت‌عرض نموده موفقیت جنابعالی را در راه خدمت بشاهنشاه آریامهر ووطن عزیزازخداوند یکتا مسئلت دارد .

آـ۳۴۰۰۴ اصفهان ـ احمد انصاری

جناب آقای مهندس شایسته

انتصاب جنابعالی را بمقام مدیر کل‌مرکز تجزیه و مبادلات صمیمانه تبریك عرض نموده و نیل بدرجات عالیتر را همواره آرزومندم .

آـ۱۷۵۶۷ منیره نویدی

بانوی دانشمند و محبوب سرکار علیه دکتر فرخ‌روپارسای

انتصاب شما را بمقام وزارت آموزش و پرورش به هموطنان خود تبریك میگوییم .

آـ۱۷۵۴۵ سیمین بهبهانی

تیمسار سرتیپ تقوی

ارتقا درجه آن تیمسار معظم را تبریك عرض نموده موفقیت روز افزون جنابعالی را در راه خدمت به شاهنشاه آریامهر و میهن عزیز از درگاه ایزد متعال خواستار است .

اصفهان ـسرهنك ستاد ایزدی
آـ ۳۴۰۰۶

سرکار علیه خانم دکتر فرخ روپارسای وزیر محبوب‌ودانشمند آموزش وپرورش

از طرف خود و کلیه دبیران و کارکنان دبیرستان شمس انتصاب شایسته سرکار علیه را بمقام شامخ وزارت آموزش و پرورش صمیمانه تبریك عرض نموه‌وامید است که‌انقلاب مقدس آموزشی کشور با تدابیر وکاردانی سرکار ودرظل‌عنایات وتوجهات‌شاهنشاه آریامهر بثمر برسد .

رئیس دبیرستان شمس ـ فریده رحمن‌زاده

جناب آقای مجید سرتیپی مدیر کل محترم وزارت آموزش و پرورش

انتصاب شایسته آنجناب را بسمت مدیرکل دفتروزارتی‌آموزش و پرورش صمیمانه تبریك عرض نموده توفیق جنابعالی‌را درخدمت بشاهنشاه آریامهر از خداوند متعال خواهانم .

ورامین ـ سید فخرالدین میری
آـ۳۴۰۱۰

جناب آقای یوسف راد دوست عزیزم

مژده انتصاب جنابعالی بریاست کل فروشگاه فردوسی موجب کمال مسرت اینجانب و کلیه یاران دوره تحصیلی میباشد

سید محمد رستگار

تیمسار معظم سرتیپ صیادیان

باکمال افتخار و مسرت ارتقاء جنابعالی راتبریك عرض‌نموده و موفقیت تیمسار گرامی را در راه خدمت بشاهنشاه عظیم‌الشان از درگاه احدیت مسئلت داریم .

جلدیان ـعبداله قادری ـ نقده . دکتر بهمن خسروی ـ مهندس اسفندیار خسروی .
آـ۳۳۹۶۰

سرکارخانم دکتر فرخ‌روپارسای وزیر محبوب آموزش وپرورش

حقیر افتخاردارد از طرف خود و کارکنان آموزش و پرورش بخش املش انتصاب شایسته سرکار عالی را بمقام وزارت‌آموزش وپرورش تبریك عرض نموده و موفقیت آن مقام محترم را در تحقق دادن منویات مقدس اعلیحضرت همایون شاهنشاه آریامهر و بثمر رساندن انقلاب آموزش کشور آرزو نماید .

رئیس آموزش و پرورش املش ـ محمد روشنی
آـ۳۳۹۹۶

دوست ارجمند جناب آقای مجید سرتیپی

از طرف خود و دوستان گروه فرهنگی نیاکان قلمك انتصاب شایسته آنجناب را بمقام مدیریت‌کل دفتر وزارت‌آموزش‌وپرورش صمیمانه تبریك میگوییم .

ابوالحسن شرافتی ـ محمود نجفیان .
آـ۳۳۹۴

سرکار علیه خانم دکتر فرخ‌روپارسای وزیر دانشمند آموزش و پرورش

اتحادیه زنان حقوقدان ایران با ابراز سپاس فراوان از پیشگاه شاهنشاه آریامهر ، برگزیده شدن آن بانوی دانشمند را به مقام عالی وزارت آموزش و پرورش موفقیت بزرگی برای‌جامعه بانوان ایران بشمار می‌آورد .

باتقدیم صمیمانه‌ترین تبریکات ، آرزو دارد در اجرای منویات شاهنشاه آریامهر و بثمر رساندن انقلاب مقدس آموزشی موفقیت کامل نصیب سرکار عالی گردد .

اتحادیه زنان حقوقدان ایران
آـ۱۷۶۲۳

سرکار علیه خانم دکتر پارسای وزیر محترم آموزش وپرورش

انتصاب شایسته سرکار راتبریك عرض کرده و توفیق شما را در راه اجرای نیات عالیه شاهنشاه آریامهر و پیش‌برد انقلاب آموزشی خواهانیم .

از طرف فارغ‌التحصیلان دوره اول دانشسرایعالی‌اصفهان بهرام زمانی
آـ۱۷۶۳۹

تیمسار معظم سرتیپ صیادیان

بانهایت مسرت ارتقاء درجه جنابعالی را ازصمیم قلب تبریك عرض نموده امیدوار است تحت توجهات شاهنشاه آریامهر در راه خدمت به شاه و میهن به ترقیات بیشتری نائل آئید .

نقده ـ عظیم معبودی
آـ۳۴۰۳۸

جناب آقای مهندس عباس وکیلی شایسته

بانهایت مسرت‌انتصاب شایسته آنجناب راصمیمانه تبریك‌عرض نموده توفیق بیشتر شما را از خداوند بزرگ خواهانیم .

مدیریت کل تجزیه و مبادلات ـ تقی کارآمدو بانو
آـ۱۷۷۱۵

جناب آقای مجید سرتیپی مدیر کل محترم آموزش‌وپرورش

انتصاب آن جناب را بسمت مدیرکل‌دفتروزارتی وزارت‌آموزش و پرورش صمیمانه تبریك می‌گوییم .

شمس‌الدین گلچین
آـ۱۷۵۷۷

جناب آقای یوسف راد دوست عزیزم

مژده انتصاب جنابعالی بریاست کل فروشگاه فردوسی موجب کمال مسرت اینجانب و کلیه یاران دوره تحصیلی میباشد

سید محمد رستگار

تیمسار معظم سرتیپ صیادیان

باکمال افتخار و مسرت ارتقاء جنابعالی راتبریك عرض‌نموده و موفقیت تیمسار گرامی را در راه خدمت بشاهنشاه عظیم‌الشان از درگاه احدیت مسئلت داریم .

جلدیان ـعبداله قادری ـ نقده . دکتر بهمن خسروی ـ مهندس اسفندیار خسروی .
آـ۳۳۹۶۰

سرکارخانم دکتر فرخ‌روپارسای وزیر محبوب آموزش وپرورش

حقیر افتخاردارد از طرف خود و کارکنان آموزش و پرورش بخش املش انتصاب شایسته سرکار عالی را بمقام وزارت‌آموزش وپرورش تبریك عرض نموده و موفقیت آن مقام محترم را در تحقق دادن منویات مقدس اعلیحضرت همایون شاهنشاه آریامهر و بثمر رساندن انقلاب آموزش کشور آرزو نماید .

رئیس آموزش و پرورش املش ـ محمد روشنی
آـ۳۳۹۹۶

دوست ارجمند جناب آقای مجید سرتیپی

از طرف خود و دوستان گروه فرهنگی نیاکان قلمك انتصاب شایسته آنجناب را بمقام مدیریت‌کل دفتر وزارت‌آموزش‌وپرورش صمیمانه تبریك میگوییم .

ابوالحسن شرافتی ـ محمود نجفیان .
آـ۳۳۹۴

سرکار علیه خانم دکتر فرخ‌روپارسای وزیر دانشمند آموزش و پرورش

اتحادیه زنان حقوقدان ایران با ابراز سپاس فراوان از پیشگاه شاهنشاه آریامهر ، برگزیده شدن آن بانوی دانشمند را به مقام عالی وزارت آموزش و پرورش موفقیت بزرگی برای‌جامعه بانوان ایران بشمار می‌آورد .

باتقدیم صمیمانه‌ترین تبریکات ، آرزو دارد در اجرای منویات شاهنشاه آریامهر و بثمر رساندن انقلاب مقدس آموزشی موفقیت کامل نصیب سرکار عالی گردد .

اتحادیه زنان حقوقدان ایران
آـ۱۷۶۲۳

سرکار علیه خانم دکتر پارسای وزیر محترم آموزش وپرورش

انتصاب شایسته سرکار راتبریك عرض کرده و توفیق شما را در راه اجرای نیات عالیه شاهنشاه آریامهر و پیش‌برد انقلاب آموزشی خواهانیم .

از طرف فارغ‌التحصیلان دوره اول دانشسرایعالی‌اصفهان بهرام زمانی
آـ۱۷۶۳۹

تیمسار معظم سرتیپ صیادیان

بانهایت مسرت ارتقاء درجه جنابعالی را ازصمیم قلب تبریك عرض نموده امیدوار است تحت توجهات شاهنشاه آریامهر در راه خدمت به شاه و میهن به ترقیات بیشتری نائل آئید .

نقده ـ عظیم معبودی
آـ۳۴۰۳۸

جناب آقای مهندس عباس وکیلی شایسته

بانهایت مسرت‌انتصاب شایسته آنجناب راصمیمانه تبریك‌عرض نموده توفیق بیشتر شما را از خداوند بزرگ خواهانیم .

مدیریت کل تجزیه و مبادلات ـ تقی کارآمدو بانو
آـ۱۷۷۱۵

جناب آقای مجید سرتیپی مدیر کل محترم آموزش‌وپرورش

انتصاب آن جناب را بسمت مدیرکل‌دفتروزارتی وزارت‌آموزش و پرورش صمیمانه تبریك می‌گوییم .

شمس‌الدین گلچین
آـ۱۷۵۷۷

جناب آقای هویدا نخست‌وزیر محبوب ایران

از اینکه با انتصاب سرکار بانو فرخ‌روپارسای‌بمقام وزارت نام شما در تاریخ انقلاب سفید و تاریخ تحول اجتماعی‌زنان ایران جاودان خواهد ماند صمیمانه به آنجناب تبریك میگوییم .

نماینده جمعیت زنان دادگستری ـ درسازمان زنان‌مهری‌حریری پارسا
آـ۳۴۱۴۰

سرکار علیه بانو دکتر فرخ روپارسای

جمعیت زنان کارمند وزارت دادگستری انتصاب سرکارعلیه‌را بسمت وزارت آموزش و پرورش تبریك عرض مینمایند .

نماینده جمعیت زنان‌دادگستری درسازمان زنان مهری حریری پارسا
آـ۳۴۱۴۰

سرکار خانم دکتر فرخ‌رو پارسای

انتصاب شایسته سرکار را بوزارت آموزش و پرورش که برای جامعه زنان ایران پیروزی بزرگی بشمار میرود صمیمانه شادباش میگوییم .

فرنگیس شمیرانی
آـ۱۷۵۲۱

استاد ارجمند جناب آقای دکتر تسلیمی

انتصاب شایسته جنابعالی را بریاست دانشگاه تبریز صمیمانه شادباش میگوئیم علی علامه‌حائری ـمصطفی ذاکری
آـ۱۷۵۱۹

حضرت علیه خانم دکتر فرخ روپارسای

انتصاب شایسته سرکار علیه را بمقام وزارت به تمام فرهنك دوستان صمیمانه تبریك عرض نموده و توفیق سرکار را در راه خدمت به شاهنشاه آریامهر و اجرای هدفهای انقلابی از خداوند مسئلت دارم .

مدیر دبستان ملی آفاق ـ آفاق شهامی
آـ۱۷۵۱۳

جناب آقای پروفسور پویان ریاست محترم دانشگاه ملی

انتصاب جنابعالی را بریاست دانشگاه ملی تبریك عرض‌مینمایم

دکتر فریدون واسعی
آـ۱۷۵۰۳

تیمسار سپهبد عمیدی ریاست معظم دادرسی ارتش

ارتقاء درجه آنجناب را بمقام رفیع سپهبدی تهنیت‌و تبریك صمیمانه عرض‌مینماید و از خدای بزرك کامیابی آن تیمسارمحبوب را در اجرای منویات عالیه شاهنشاه آریامهر و خدمت بوطن‌عزیز خواستارم .

رحمت‌اله قاهری
آـ۱۷۴۸۷

سرکار علیه خانم فرخ‌روپارسای

انتصاب شایسته آن بانوی ارجمند را بمقام وزارت آموزش و پرورش که یکی از ثمرات ارزنده انقلاب سپید ایران میباشد صمیمانه تهنیت میگوییم معاون دبیرستان بابك‌ـهوشنك صابر
آـ۳۳۹۲۴

سرکار خانم دکتر فرخ‌روپارسای

انتصاب‌جنابعالی را بوزارت آموزش و پرورش که یکی از اثرات‌درخشان انقلاب سفید و اعطای حقوق اجتماعی و سیاسی به جامعه زنان ایرانی میباشد از طرف دانش‌جویان و دانش‌آموزان و معلمین انستیتو تکنولوژی دختران‌وهنرستان‌خواجه‌نوری‌صمیمانه تبریك میگوید .

آرین دخت آرین
آـ۱۷۵۳۳

جناب آقای مجید سرتیپی

باکمال خرسندی انتصاب جنابعالی رابسمت مدیریت کل دفتر وزارتی وزارت آموزش و پرورش تبریك و تهنیت میگوییم .

مدیر امور اجتماعی ناحیه ۵ـ احمد اختراع
آـ۱۷۵۵۹

جناب آقای محمد حسین نعمت‌اللهی

انتخاب آنجناب را به عضویت شورای داوری تبریك عرض‌نموده و سعادت روزافزون جنابعالی را از خداوند بزرك خواستاریم و در ضمن این انتخاب بجا و شایسته رابه‌اهالی بخش ۲۰تهنیت میگوئیم .

محمدقاسم‌ـ مصطفی ـ مرتضی ـ مجتبی و ایران نعمت‌اللهی
آـ۱۷۵۴۹

سرکار خانم دکتر فرخ روپارسای

احراز مقام وزارت آموزش و پرورش را تبریك عرض نموده توفیق آن بانوی محبوب و دانشمند را در اجرای منویات شاهنشاه آریامهر و خدمت بفرهنگیان ایران از خداوند بزرك مسئلت مینمایم . مدیر امور اجتماعی ناحیه ۵ـ احمد اختراع
آـ۱۷۵۵۹

تیمسار سرتیپ ساعدی

ارتقاء درجه جنابعالی را از صمیم قلب تبریك عرض نموده موفقیت وسعادت حضرتعالی را از درگاه خدای بزرك آرزومندم .

محمد راغفر

تیمسار سرتیپ فروزین

ارتقاءدرجه جنابعالی را از صمیم قلب تبریك عرض‌نموده‌موفقیت وسعادت حضرتعالی را از درگاه خدای بزرك آرزومندم .

محمد راغفر

تیمسار سرتیپ امیر فرهنك شاهین

ارتقاء درجه جنابعالی را از صمیم قلب تبریك عرض‌نموده‌موفقیت وسعادت حضرتعالی را از درگاه خدای بزرك آرزومندم .

محمد راغفر
آـ۱۷۵۵۷

سرکار خانم دکتر فرخ روپارسای

انجمن بانوان فرهنگی افتخار دارد انتصاب شایسته سرکار را بمقام وزارت آموزش و پرورش‌که نشانه‌دیگری از شایستگی ذاتی سرکار و حاکی از عنایات خاص شاهنشاه آریامهر به بانوان فرهنگی است تهنیت عرض‌نموده توفیق بیشتر سرکار را درپیروی از منویات شاهنشاه آریامهر آرزونماید اختر معدل
آـ۱۷۵۶۵

جناب آقای مجید سرتیپی

انتصاب جنابعالی را بمقام مدیر کلی وزارت آموزش و پرورش تبریك عرض مینمائیم ساسان توکلی ـ کاظم‌محمدی
آـ۱۷۵۸۹

جناب آقای مجید سرتیپی

انتصاب شما را بمدیریت کل دفتر وزارتی آموزش و پرورش تبریك میگوییم

دبیر دبیرستانهای شمیران ـ غلامرضا رضائی
آـ۱۷۵۷۹

جناب آقای دکتر علی‌افقه مدیر کل جدید تعلیمات متوسطه وزارت آموزش و پرورش

انتصاب بجا و شایسته جنابعالی را بسمت جدید تبریك گفته و موفقیت آنجناب را در امر انقلاب آموزشی کشور آرزومندم .

ناصر سیادتان
آـ۳۴۰۳۶

جناب آقای مجید سرتیپی مدیر کل وزارت آموزش‌وپرورش

انتصاب بجا وشایسته جنابعالی‌راصمیمانه‌تبریك عرض‌مینمائیم.

دماوند ـ جمال ودادی ـ عباس توکلی ـ باقرنایینی
آـ۳۳۹۶۲

گفت وشنودی با محمدعلی سپانلو شاعر امروز

در عصر ما تمام زمانها را به محاکمه کشیده اند!

هنر امروز

سئوال کنندگان : پیام و زوبین

شاعران میترسند با کلمات غیر شاعرانه که جزء زندگیست روبرو شوند

س-در تحولاتی که پس از شعر نیمائی پدید آمده، امکانات وظرفیت‌های تازه‌ای این امید را بوجود می آورد که شاعران جوانتر براههائی جز راه نیما کشانده شوند. بنظر شما این شیوه‌ها تاچه حد قابل اطمینان است ؟

ج-بنظر من هر چه که پدید آید با بنیاد های شعری نیما متباین نیست ، نیما که نمی توانسته تمام تحولات شعری را پیش بینی کند بلکه معیار هائی درباره استرکتور وروح شعر امروز داده و امروز معیارهائی که ما ارائه میدهیم منافی آن نمی‌تواند باشد نیما تاآنجا که امکانات یك شاعر باواجازه میداده تجربیات شعری خودراگسترش داده است .

س- اگر شعر امروز را از نظردردشناسی اجتماعی مطالعه کنیم آن حرفی که آل احمد درباره فرهنگ ایران‌زده درباره آن نیز صدق میکند (توطئه‌ای که در مورد فرهنگ ایرانی‌شده وهجوم‌مدارس فرنگی و غربزدگی) و همین عوامل موجب قطع سنتها شده و بی ریشگی‌را موجب گردیده است حالا با شناختن دردباید برای درمان آن چاره جوئی کرد .

یك‌فرض اینست که مابه ریشه های فرهنگی هنر کاری نداشته باشیم در وضعیت فعلی و در همین فضادست به ساختمان تکاملی‌آن بزنیم . فرض دیگر اینست که‌این خلاء رابا عناصری از فرهنگ سنتی خود پر کنیم .

و فرض سوم اینست که روی این فاصله راه که قطع‌زمانی در رشد ارگانیك فرهنگ ایجاد کرده» پل بزنیم وفاصله‌رااز میان برداریم .

ج-من از شاعر بعنوان کسی که از فرهنگ یك مملکت میراث میگیرد و ادامه میدهد انتظار دارم که فضاهای تازه‌ای بیافریند و میراث رابارور سازد .

امادر باره‌طرز کار و سلیقه خاص هنری درمورد این فرضهائی که برشمردید اگر چند شاعر منطق وپایه اولی را حفظ کنند کارهمه‌شان درست است‌این‌منطق اولیه نیت فرهنگی آنهاست ، باید دید که هنرمند در قلمرو فرهنگی و ذهنی یك قوم یاحتی یك بلوك اقتصادی فعالیتی شایسته داردیانه ؟

چون دو هنرمند خلاق نمی‌توانند شبیه هم باشند «چون اگر مثل هم باشند یکی از آنان زایداست »پس راههائی که انتخاب میکنند بایکدیگر متفاوت‌خواهدبود. دراینجا هرکسی درکارخود موفق تراست‌مااورا بهترمی یابیم . اما سلیقه من درمورد پیشنهادی که شما کردید .

یکی از جوابهائی که شما به مساله داده‌اید دربر گیرنده دو پاسخ دیگر نیز بود . آنجا که گفتید ملغمه‌ای از فرهنگ گذشته و حال و آینده ایجاد کنیم من بااین صورت موافقم .

امابرداشت شاعران از یك فرهنگ بصورت های‌خاصی متبلور میشود مثلا یکی همچنان سنت راادامه میدهد اما یکی دیگر جای ، جای از سنت و فرهنگ مایه می گیرد امانه آنطور که کارش توی ذوق بزند و معلوم شود .

● کوششهای فردی

س- کوششهای فردی رادر نظر بگیریم در شعر تو به وضوح دیده میشود که‌می‌خواهی رابطه خودراباسنت حفظ کنی و از طریق یافته‌های علمی و فرمالیستی ،وزن‌را حفظ کنی ،قافیه را دارای فونکسیون صحیحی بکنی بطور خلاصه سنت‌های شعر پارسی را ادامه دهی علاوه‌براین ظواهر تو از نظر فرهنگ محتوای شعری نیز این رابطه را

محمدعلی سپانلو

حفظ کرده‌ای ، اینهادرست،اما وقتی من به نتیجه کوشش های شعری تونگاه میکنم می بینم این سنت گرائی نوعی محدودیت برایت بوجود آورده‌است .

به‌زبان شعر تو حالت بیگانه‌ای میدهد فکر مدرن است،امروزی است امابیان تو این فکر را کهنه‌می‌نمایاند البته درشعرهای اولیه تو این شکست بیشتر پدیداراست ودر شعرهای اخیرت کم و کمتر میشود .

ج-این سئوال شمابه نحوه بیان یعنی طرز بکار بردن زبان مربوط میشود .

این بیان به مقتضای مضمون پدید آمده و شکل گرفته است مثلا میدانی که شعر «رگبارها» و «بهشت شاه‌آباد» از نظر بیان و محتوی کاملا باهم متفاوتند چیزی که بر هر دوی اینها حکومت میکند روحیه من است :

سعی کرده‌ام که مضامین را عوض کنم تا لحن وبیان دیگری را هم بیازمایم من به‌بیان مسائل خاصی خودرا محدود نکرده‌ام .

س- کتاب رگبارها همگن نیست بعضی شعرها مثل «ترانه کاشمر» قالب و بیان مناسب خودرا یافته وبعضی دیگر بیانی نامناسب دارند .

ج-علت این کار برمیگردد به مضامین شاعر ازیك موضوع تجربه‌ای عینی و واضح دارد و طبعا آن شعر صراحت بیشتری بهمراه دارد و بعضی بیشتر در قلمرو تجربیات ذهنی است و طبعا مشکلتر از آب در می‌آید. وقتی آدم در زمینه تاریخی‌یاروی ذهنیات کارمی کندطبعا کار کمی «ادیبانه»می شود .

س-در خواندن کتاب شما گاهگاه به اشارات‌تاریخی برمی‌خوریم که‌کنایه‌ای دارد به وقایع عصر حاضر آیا این اشارات ، یادآوری ، سوگواری یانوعی«نوستالژی» زیستن در آن ایام فارغ از دغدغه است ؟

ج-در عصر ما تمام زمانها رابه محاکمه احضارکرده‌اند من میدانم که پاره‌ای‌از تاریخ قابل تجدید و تکرارنیست امابرای آگاهی به‌زمان معاصر مامی باید همه دوره های زندگی فکری بشر را پیش چشم داشته باشیم.

س- شعرهای اخیرشما جنبه تمثیلی پیداکرده مثل «سندباد غائب » و «پیاده‌روها» و آن لحن اول شخصی که خطاب میکرد بیان روایتگر و غائبی بخود گرفته است .

ج-درست است در سندباد ، غرضم ترتیب دادن‌یك قالب درامی بود و حتی ساختمان موزیکی هم به‌آن داده‌ام، یك پیش‌درآمد دارد و بعدا فراز و اوج و نشیبی دارد وپایان بندی لازم ،

اگرمی‌خواستم آنراباول شخص بیان کنم رجزخوانی میشد . و تاثیر واقعی‌اش‌رااز دست میداد.

این حالت درامی درشعرهای خوب مثل شعر های فردوسی‌هم وجود داشته و درآنجا فردوسی در قالب درام، حرفهای‌خودرا با قوت و قدرت بیشتری بیان کرده‌است. امادر پیاده روها اشکالی در بین بود من می‌خواستم که آن‌عقاید چیزی درفراسوی‌من و عقاید من باشد چیزی خارج از روابط زندگی ما که‌روی زمان سوار شود ومجبور بودم در قالب‌تمثیل یا بهتر بگوئیم درام ارائه دهم .

س- تو باتاریخ شروع کردی و بامسائلی طرف شدی که‌پیش از تو غیر شعری بودند و من می بینم که توبتدریج مسائل و کلمات غیر شعری راوارد شعر می کنی و باآنها رفتاری شاعرانه اتخاذ میکنی .

* مضامینی غیر عاشقانه

ج-بله، وراحت تر است که انسان قبلا بامضامین عاشقانه شروع کرده باشد مردم به‌آن معتاد هستند و بنا براین بزودی قبول عام می یابد .

س-اما، وای به کسی که دراین مرحله بماندکه مانده‌اند .

ج-در ابتدای شعر امروز سعی میشد که سمبل های ذهنی شعر بااشکال طبیعی زندگی تطبیق داده شود مثل «کارشب‌پا»و بهمین مرحله قناعت‌میشد اما کم کم شعرا سعی کردند باخود سمبل های شعری بسازند . درابتدا ترسی‌بود که مانع میشدکلمات غیر شاعرانه مثل مسلسل ، اتوبوس و پمپ آب‌و چیزهائی که ادبیانه و شاعرانه نبود در شعر بیاورند ووقتی می‌خواستند بگویند هواپیما می گفتند«مرغ‌دور پرواز» یا«پرنده آهنین» وبجز چندتن«شاملو،مثلا» که‌این کلمات را آوردند و چقدر هم طبیعی از آن استفاده کردند .

من همیشه سعی کرده‌ام که‌این مسایل راهمانقدر جدی بگیرم که مساله عاشقانه را، برای من صحبت کردن از ویتنام مثل صحبت کردن از معشوقه راحت و طبیعی است .

س-مهم اینست که این مسائل در ذهن انسان بطور طبیعی جاافتاده باشد .

ج-هنوز هم عده‌ای می ترسند بازندگی و آنچه که در زندگی است بطور طبیعی و با قاطعیت روبرو شوندو این نتیجه تلقینات ادبی قبل از ماست و اینکه سنتی‌در این زمینه نداشته‌ایم ،این شاعران انگار در شهر زندگی نمی کنند و با «ماشینیسم»روبرو نیستند . حتی بعضی از اینها مقاله که‌می نویسند خیلی روشنفکرانه‌و عالیست و شعر که میگوید باز همان‌درخت و پرنده و گل و بلبل است ، این‌دوگانگی ذهن اینان شگفت آور است . این شاعران ذهن تفکیك شده‌ای دارند . چون بااین اشیاء و مسائل زندگی‌نکرده‌اند لاجرم اینها در شعرشان‌جانمی‌افتد.

س- نظر تو راجع به منقد چیست آیا منقد می تواند در پیشرفت کار یك‌هنرمند خاصه یك شاعر موثر باشد ؟

ج-من نمیدانم که نقدرا چگونه تعریف کنم اما همینقدر میگویم که رهنمائی های دیگران به من دراوائل کارم بسیار موثر افتاده است و همچنین‌راهنمائی من به شاعران جوانتر در پیشرفت کارشان بی تاثیر نبوده است. فکرمیکنم‌اگر نقد بصورت عینی باشد مثلا جلوی روی‌آدم بگویند آقا ! این شعر پراکنده است یااین بخشش‌ضعیف است یا فضایش درست جانیافتاده می تواند اهمیت‌داشته باشد ولی کلی بافی که گاهی با غرض و مرض توام‌است جز ایجاد جنجال و عداوت کاری نمی کند .

بزرگترین هنرمندان شوروی بایران می آیند

* ارکستر فیلارمونیك‌مسکو، بالرین های بالشوی‌تئاتر وقدیمی‌ترین کرملی‌شوروی از جمله این هنرمندان هستند

ترتیب خواهد یافت و گروه های شوروی برنامه هائی بروی صحنه مختلف هنری ایران در کشور خواهند آورد .

بطوریکه رادیو مسکو اطلاع داده است ارکستر فیلارمونیك مسکو برای‌اجرای برنامه هائی بایران خواهدآمد .

گروه چنك نوازان شوروی که در دو کنکور بین‌المللی برنده شناخته‌شده‌اند نیز در جشن هنر شیراز شرکت خواهند کرد .

همچنین قرار است گروه رقص «آنسامبل پلاستیك» که قدیمی‌ترین کرملی روسی است در ایران کنسرت هائی بدهد .

رادیو مسکو اضافه کرده‌است طبق برنامه مبادلات هنری قرار شده است در سال آینده گروه بالرین های بالشوی تاتر مسکو و گروه هنرپیشگان تورك فاکولته شوروی بایران سفر کنند و برنامه هائی اجرانمایند . در خلال‌این‌مدت‌ضمن تشکیل نمایشگاه هائی‌هنردوستان ایرانی موفق بدیدن آثار نقاشان سیاه قلم جمهوری خاوری شوروی شوند . در مقابل نمایشگاه‌دیگری از آثار نقاشان ایرانی در مسکو

کاشی ایرانا
تنها کاشی استاندارد شده ایران
IRANA

آگهی اداره کل گمرک

اداره کل گمرك باستناد ماده ٦٦ آئین نامه اجرای مقررات گمرکی بصاحبان اتومبیلهای مشروحه زیر که بعناوین مختلف و بوسیله اشخاص و یاموسسات تحویل گمرك گردیده و بعلت عدم ترخیص وگذشت ۸ ماه‌جزء کالاهای متروکه‌درآمده وبواسطه نداشتن مشخصات نام و نشانی صاحبان آنها در پرونده مربوطه امکان اخطار مفاد ماده اشاره‌شده بالا به نامبردگان میسر نگردیده است لذا بدینوسیله اخطار می‌نماید که چنانچه از تاریخ انتشار این آگهی در عرض مدت ۳۰ روز با ارائه اسناد لازم نسبت به اظهارو ترخیص اتومبیلهای متعلق بخود اقدامی بعمل نیاورند طبق مقررات پس ازصدور آگهی‌حراج بفروش خواهد رسانید .

شماره ردیف ـ نوع اتومبیل	شماره قبض انبار	شماره پاساوان
۱ـ رنو	۱۹۹۵٤٦	٥٦۲۰۹۲
۲ـ شورلت	۱۹۹٥۰۸	٥٦۲۰۷۱
۳ـ پونتیاك	۱۹۹٥۸۸	٥٦۲۰۸۲
٤ـ پژو	۱۹۹٥٤۷	٥٦۲۰۸۰
٥ـ فیات	۱۹۹٥٦٦	٥٦۲۰۹۰
٦ـ رنو	۳۳۳٤۷٤	٥٦۲۱۰۰
۷ـ بنز۱۷۰	٤۲٤۷۸۸	٥٦۲۳۸٥
۸ـ بنز۲۲۰اس	۱۹۹٥۸۰	٥٦۲۳٥۲
۹ـ بنز۱۷۰	۱۹۹٥۲۳	٥٦۲۰۷۹
۱۰ـ واکسهال	۳۳٥۲٥۲	٥٦۲۳٦۷
۱۱ـ بنز۱۸۰	۲٥٤۱۳٥	٥٦۲۳٥٤
۱۲ـ رنو	۳۳۳٤۷٥	٥٦٥٤۹۹
۱۳ـ بنز۱۸۰	۳٥۳٤٥٥	٥٦٥٤۰۲
۱٤ـ وانت	۱۹۹٥٤۲	٥٦۲۰۷۳
۱٥ـ پونتیاك	۱۹۹٥۳۰	٥٦۲۰٦۹
۱٦ـ پلیموت	۱۹۹٦۱٦	٥٦۲۰۸٤
۱۷ـ بنز۱۹٥۲	۱۹۹٥٤٤	٥٦۲۰۷۲
۱۸ـ دوج	۱۹۹٥۱۲	٥٦۲۰۷۷
۱۹ـ دوج کامانکار	۱۹۹٥۹۳	٥٦۲۰۸٦
۲۰ـ فولکس‌واگن	۲٥٤٥٦۰	٥٦۲۳٦۱
۲۱ـ فولکس‌واگن	۲٥٤٤۸۱	٥٦۲۳٥۹
۲۲ـ کامانکار	۱۹۹٥۹۱	٥٦۲۰۸٥
۲۳ـ فیات	۲٥٥۷٦۹	٥٦۲۳٥۸
۲٤ کامیون بنز	۱۹۹٥۰۹	٥٦۲۰۷٦
۲٥ بنز سواری ۱۹۰	۲٥٤۰۷۸	٥٦۲۰۹٥
۲٦ سیمکا	٤۲٤۸٦٦	٥٦٥۳۰۳
۲۷ سیتروئن	۳۳٤۲٥۱	٥٦۲۳٦٦
۲۸ بی- ام- و	۲٥٤۱٤۲	٥٦۲۳٥٥
۲۹ اطاق سیتروئن	۱۹۹٥۷٤	٥٦۲۰۸۷
۳۰ چیپ استیشن سواری	۱۹۹٥۷۹	٥٦۲۳٥۱
۳۱ سیتروئن	۲٥٥۸٥۰	٥٦۲۳٦۰

شماره‌ردیف نام‌اتومبیل-نام صاحبان	مدل	شماره قبض انبار	شماره پاساوان
۳۲ بنز۲۲۰ محمدعلی قاضی	۱۹٦۱	٤۳٦۲۷٤	٥۰۰٦۲۱
۳۳ دکاوه احمد خرمشاهی	۱۹٦۱	٤۲٥٥۲۳	۲٤۲۲۱۹
۳٤ بنز ۱۹۰ خانم کبری نوعه دهی لشگری	۱۹٥۸	٤۳٦۰۱۳	٥۰۰۷٥۳
۳٥ بنز ۱۹۰ دکتر محمد تقدسی		٤۳۹۲٥٤	٥۱۹۰۰۱

ترپتیك و ترانزیت

شماره ردیف	نوع اتومبیل	نام صاحب کالا	شماره ترپتیك	شماره قبض انبار
۳٦	ولوو	تایتل	٥۷۳۹٤٦	٤۳٦۰٤٦
۳۷	بنز استشن	کلوس اسمیته	۸۸٤۸۱۸	٤۳٦۱۲٦
۳۸	استیشن	بانوالیرای	٥٤۰۸۹۸	٤۳٦۲۹۹
۳۹	فولکس استیشن	دکترموثقی	٥۷٥۳٥٦	٤۳٦۳۰٦
٤۰	داتسون	ناصر اسد	٥۷۱۸۹۹	٤۳٦٤۲۹
٤۱	بنز ۱۹۰	-	-	٤۳٦۸۳٥
٤۲	آستین	مایکل جان اندیستر	۹۱۱٤۰۹	٤۳٦۹٥٦
٤۳	القارمئو	پیتروماکور	٥٤٦۷۸٥	٤۳۷۱٦۰
٤٤	رنو	منصور ریاحی دهکردی	٥٥۱۷٤٥	٤۳۷٥۸٤
٤٥	سواری دوج استیشن	لیندا ان‌براین	٥۲٥۲٦۲	٤۳۸۰٥۲
٤٦	فولکس استیشن	جان روبرت	۱۹۷۳۹۱	٤۳۸۲۱٦
٤۷	فورد تانوس	سفارت امریکا	-	٤۳۸٤۷۸
٤۸	بنز۲۲۰	محمود نبی	٥۰۸۷۱۹	٤۳۸٦۰٥
٤۹	شورولت	باردبروژولیر	۲٥۰۹۰۳	٤۳۸٦۲۰
٥۰	رنو	لاتورژان	۹۹۷٥٦۱	٤۳۸٦٤٦
٥۱	بنز ۱۸۰	مسعود ازادی	٥٥۱۷٤٦	٤۳۸۷۰۳
٥۲	الفارمئو	گوترتوبرشایت	۹۹۷٥۸۹	٤۳۸۷۳۰
٥۳	اتوبوس	واتس ترینك	٦۰۷۰۹٥	٤۳۸۸۳٤
٥٤	اوپل کاروان	عبداله‌ازادمیوه	٥۹٤۷۲٥	٤۳۹۷۲۳
٥٥	فورد	بروس‌ادرت بیول	٥٥۰۰۷۸	٦٤۳٤۸۲

۱ـ۲ ۴الف ۵۷۲۵

اداره فروش کالای متروکه و ضبطی کل گمرك

۷۳٤۱٤٤ـ۱

در آنسوی مرزها

انسان های غیر واقعی

نیویورك -«جول شالمن» پیانیست مشهور آمریکائی که از دو چشم نابینا می‌باشد ، این روزها بشدت افسرده و مغموم است،خودش علت‌آنرا اینطور تعریف میکند .

برروی سکوی انتظار قطار ایستاده بودم و ریسمان سك کوچك خود«بیسی» راکه در واقع همدم من بود در دست داشتم ولی در اثر یك غفلت ریسمان ازبین انگشتانم‌لغزید وبیسی از کنترل من خارج شد .

بیسی ، بیسی ... هر چه اورا صداکردم اثری ازاو در اطراف‌خود احساس نکردم در این ضمن قطار سوت زنان نزدیك سکوی‌مسافرین گردید ومسافرین باعجله بطرف در های‌قطار هجوم بردند ، من‌که نسبت بوضع بیسی احساس نگرانی میکردم با فریاد از مردم کمك خواستم ولی‌هیچ کس توجهی بمن نکرد و پس از چند لحظه احساس‌کردم که مردم سوار شدند ودرهای قطار بسته شد و قطار سوت زنان به حرکت در آمد. باز صدا کردم بیسی ، بیسی .. خبری نشد . خودرا به‌دیوار ایستگاه رسانده‌وازصندوقدار کمك خواستم او هم پلیس‌را صداکردو بعد باکمك پلیس لاشه بیسی راکه در زیرچرخ های قطارله شده بود بدست من دادند :

من ازاین متاسفم که از بین این همه مردم یك مرد و یایك‌زن‌نخواستند حتی‌چند دقیقه ازوقت خودرا جهت‌علت فریاد کشیدن واستمداد من صرف نمایند .

در حالیکه من بااین چشمان نابینایم همه وقت و فعالیت خودرا صرف شادی و لذت مردم میکنم .

رویتر

ازفردا صبح
اهالی تهران باید مواظب‌خود باشند چون
لوطی قرن بیستم
وارد میدان میشود

Zoppas
لباشوئی تمام اتوماتیك
زوپاس
سریعتر و تمیزتر میشوید
مرکز پخش : شرکت سودمند
نادری شماره ٤٤۸ تلفن ٤٦۸۲٥
فروش درکلیه فروشگاههای معتبر
نماینده انحصاری : پارس ماشین ساختمان امرسون سه راه شاه

نیازمندیهای شما

تلفن ۳۰۱۵۳۳ — ۳۰۰۱۱ـ۲۵۷

استخدام

راننده پایه یکم ودوم همگانی
مورد نیاز است. بتلفن ۹۴۸۷۲ مراجعه شود.
۱ـ۵ آ ـ ۳۱۷۳۰

بچندنفر دوشیزه یابانو
که سن انها از ۲۵ سال تجاوز نکند جهت دست دوزی تریکو نیازمندیم نادری مقابل تولید دارو کوچه شاهرخ کاشی ۱۷ کشباف الما تلفن ۴۲۴۵۱
۱ـ ۳ اگ ـ ۱۷۴۵۵

چندنفر ویزیتورو سلزمن
که آشنا بزبان انگلیسی بوده دارای تضمین باشند باحقوقوپور سانتاژ کافی جهت پخش وفروش انواع کتابهای انگلیسی مورد نیاز میباشندفرهنگیانو اشخاصی که که در این رشته دارای تجربه میباشند حق تقدم دارند.
داوطلبان روزهای یکشنبه و چهارشنبه بعد از ظهرها ازساعت ۵ به آدرس خیابان ناصر خسرو کوچه شاهرخ کاشی ۲۲ موسسه آریا کو مراجعه فرمائید
۱ـ۳ آ ـ ۱۳۷۰

شرکت سهامی کارخانه‌های صنعتی آزمایش پنج نفر دیپلمه هنرستان که گواهی نامه رانندگی داشته باشندبرای دایره‌سرویس کارخانه‌ها استخدام مینماید
داوطلبین به تهران نو ایستگاه دفتر سازمان فروش کارخانه‌های آزمایش مراجعه فرمایند.
۱ـ۲ ۱ـ۳۳۳۰۶

شرکت سهامی کارخانه‌های صنعتی آزمایش استخدام مینماید
مهندس مکانیک با دوسال سابقه کار مهندس تعمیرات برق بادوسال سابقه کار تحصیلدار با سابقه با وثیقه ملکی کافی واجدین شرایط به اداره کارگزینی کارخانه‌ها واقع در کیلو متر ۱۲ جاده آبعلی سه‌راه آزمایش مراجعه فرمایند.
۱ـ۳۳۹۲۲

کارگاه زیمنس ایران
به‌عده‌ای کارگر آهنگر وبرق که در کار خود ماهرباشند احتیاج دارد داوطلبان میتوانند با در دست داشتن مدرك تحصیلی چهارم‌ابتدائی ومعافیت دائم نظام وظیفه همه‌روزه از ساعت ۸الی۱۰صبح به کارگزینی کارگاه زیمنس واقع در مهرآباد جنوب پادگان جی مراجعه نمایند.
۱ـ۷ آ ـ ۳۲۲۴۲

آگهی استخدام
یکنفر جوان باتحصیلات عالی‌در رشته آزمایشگاهی و الکترونیکی که بزبان انگلیسی تسلط کامل داشته باشد باحقوق مکفی استخدام میشود. تقاضای عکس‌دار خود را به‌آدرس صندوق پستی ۶۶۰ تهران ارسال دارید.
۱ـ۲ آ ـ ۱۶۹۷۹

بچندنفر ویزیتور فعال
وبااعتماد بنفس که سن آنهابین ۲۵و۳۵ باشد با پورسانتاژنیازمندیم ۶۱۲۴۹۸
آ ـ ۱۷۲۷۳

دبستان کاخ تربیت
بمنظور تکمیل کارکنان خودبه چهار نفر دوشیزه دیپلمه ساکن یوسف‌آباد وبه یك دوشیزه‌ای که آشنا بنواختن آکوردئون باشد نیازمند است.
یوسف‌آباد ایستگاه هفتم ۶۲۰۹۲۸ مراجعه ۴تا۶ عصر.
آ ـ ۱۷۶۶۲

آگهی استخدام
دبستان ارمغان تربیت
افراد زیر را استخدام میکند
۱ـ مربی پانسیون شبانه‌روزی ۴نفر
۲ـ سرآشپز باسابقه ۲نفر
۳ـ مستخدم زن و مرد ۱۰ نفر
به‌نشانی: خیابان پهلوی سه راه عباس آباد مراجعه نمایند.
۱ـ۴ ۱ـ۱۳۹۹

گراور سازی زانیچ‌خواه
بیکنفر جوان دوچرخه سوار با تضمین نیازمند است لاله‌زار کوچه ممتاز.
۱ـ۲ آ ـ ۳۳۷۴۰

دکتر دارو ساز فولتایم
احتیاج است قزوین تلفن۲۱۱۹
۱ـ۳۳۶۴۶

یك کارخانه مشهور دارو سازی‌چند نفر کارگر را که در ساخت قرص دراژه، شربت و پماد تجربه‌داشته باشند با حقوق و مزایای کافی استخدام مینماید لطفا به تلفن‌های ۴۹۴۱۷ و ۴۴۴۷۶ و یا بصندوق پستی ۲۵۴۰ تماس بگیرند.
۱ـ۳ آ ـ ۱۷۲۸۳

بیك کارگر خیاط باتجربه
مژدد کارگاه زنانه دوزی‌نیازمندیم علاقمندان به فروشگاه‌سیندرلا، خیابان اناتول فرانس شرق‌دانشگاه مراجعه نمایند.
۱ـ۳ آ ـ ۳۳۷۰۴

کارگر ساده فنی
سربازی ویامعافیت باشد. استخدام میشود به تلفن ۶۲۷۲۷۰ مراجعه که دارای برك خاتمه خدمت شود.
۱ـ۵ آ ـ ۳۳۸۲۰

یك موسسه بزرك تولیدی
جهت معرفی کالای خود چندنفر نماینده فروش با شرایط زیر استخدام مینماید.
حداقل تحصیلات دیپلم ـ داشتن ضامن معتبر ـ خوش‌بیان ـ خوش تیپ ـ سپردن تعهد برای‌حداقل یك سال کار کسانیکه‌درامرفروشندگی سابقه داشته و دارای وسیله نقلیه شخصی نیز باشندحق‌تقدم خواهند داشت.
واجدین شرایط روز چهارشنبه ۱۳ر۶ر۴۷ از ساعت۲تا ۷ بعدازظهر بخیابان ثریا نبش خیابان سپهبد زاهدی روبروی توتك موسسه‌ساندا تلفن ۶۷۳۸۰ مراجعه نمایند.
آ ـ ۳۳۸۵۸

آگهی استخدام
چند نفر کارگر فنی و کارگر ساده‌باشرایط‌زیر استخدام‌میشوند:
۱ـ حداقل سن۲۰سال وحداکثر ۳۰ سال.
۲ـ داشتن ورقه پایان خدمت‌ویا معاف دائم.
۳ـ صحت مزاج.
داوطلبان به کیلو متر ۹ جاده قدیم کرج شرکت سهامی کارتن ایران مراجعه نمایند.
آ ـ ۱۷۵۰۹

به یك دوشیزه یا بانو
که به ماشین نویسی فارسی‌تسلط کامل داشته باشد و ضمنا خوش خط باشد نیازمندیم داوطلبان نام کامل و تحصیلات و آدرس کامل خود را با خط خودشان بصندوق پستی شماره ۱۳ر۱۱۱۱ تهران ارسال دارند.
آ ـ ۱۷۴۸۹

یك شرکت معظم بین‌المللی
برای معرفی بیشتر محصولات خودیکنفرویزیتور بصورت‌تمام‌وقت استخدام مینماید.
شرایط استخدام:
۱ـ معافیت دائم از خدمت‌وظیفه
۲ـ دارای درجه علمی حداقل معادل بالیسانس
۳ـ آشنائی بزبان انگلیسی
۴ـ حداکثر سن ۲۸ سال
تقاضای خودرا همراه با یك‌قطعه عکس به صندوق پستی ۱۴۴۳ ـ۱۴ تهران ارسال فرمائید.
۱ـ۲ ۱ـ۱۷۴۵۳

Progressive telecommunications company has a vacancy for experienced accountant for Iranian accountancy and administration of cash. This position requires absolute trustworthiness and is remunerated accordingly. Fluency in English essential. Please send applications to P.O. Box 709
A—17645 3—1

بچند نفر جوشکار
درجه یك که دارای برك‌خاتمه خدمت یا معافیت سربازی باشند مورد احتیاج است.
بتلفن ۶۲۷۲۷۰ مراجعه کنند.
۱ـ۵ ۱ـ۳۴۰۶۰

یك موسسه فرهنگی
درخیابان جمشیدآباد شمالی. احتیاج به‌عده‌ای بانویا دوشیزه‌برای تدریس زبان انگلیسی با شرایط زیر دارد:
۱ـ اوقات کار جز پنجشنبه‌ها هر روز از دو تا چهار وربع بعد ازظهر
۲ـ سن کمتر از بیست سال نباشد.
۳ـ حداقل سواد فارسی دیپلم ولی سواد انگلیسی‌در حدودلیسانس باشد. لطفا تا روز ۱۴ شهریور صبح تاظهر با تلفن ۶۸۶۲۳ تماس بگیرید.

دکتردارو‌ساز برای‌شهرستان
نیازمندیم ۳۳۲۱۶۸
۱ـ۳ آ ـ ۱۷۵۳۱

استخدام راننده
اداره مهندسی نیروی زمینی شاهنشاهی سه نفر راننده که‌دارای گواهینامه بوده وحد اقل تحصیلات آنها ششم ابتدائی باشد استخدام مینماید داوطلبان میتوانند درساعات اداری بدفتر دایره نوسازی مراجعه نمایند.
۲۱ آ ـ ۱۷۱۲۵

بیك آموزگار باسابقه
جهت تدریس تمام وقت دردبستان ویك معلم زبان انگلیسی و یك هنرآموزموسیقی‌نیازمندیم۶۲۶۸۲۵
آ ـ ۱۷۵۲۷

برای اداره کودکستان
بیك بانوی‌باسابقه‌نیازمندیم‌واجدین شرایط باراهنمای شماره ۲۰۴ روزنامه اطلاعات مکاتبه فرمایند.
۱ـ۳۴۱۳۰

دونفر دوشیزه یا بانو
که‌بزبان انگلیسی یافرانسه آشنائی کامل داشته و از عهده ماشین نویسی فارسی و انگلیسی برآیند برای استخدام در یك آژانس هواپیمائی موردنیازاست. علاقمندان بشماره ۲۷ خیابان وصال شیرازی مراجعه نمایند. افراد باسابقه حق تقدم خواهند داشت.
۱ـ۲ آ ـ ۱۷۶۵۹

بیکنفر خانم یا دوشیزه
برای تصدی تلفونخانه شرکت نیازمندیم داوطلبان تقاضای خودرا بصندوق پستی ۲۳۳۲ با ذکر سابقه واریز نمایند. آ ـ ۱۷۵۳۷

آرایشگر مردانه
یکنفر سلمانی مردانه با حقوق مکفی برای تمام‌روز استخدام‌میشود لطفا همه روزه بین ساعت۶تا ۷بعد ازظهر بموسسه آی. بی. اس بالای بلوار آب کرج جنب سینما امپایر خیابان پهلوی شخصا مراجعه نمایند.
۱ـ۳ آ ـ ۱۴۱۹

یکنفر راننده پایه ۲
همگانی تمام روز مورد احتیاج است فروشگاه وطن ـ چهارراه‌سید علی تلفن ۳۳۳۶۵۰
آ ـ ۱۷۶۵۳

یکنفر سرایدار جوان
باسواد وبا ضامن نیازمندیم‌صبح تاظهر بتلفن ۲۷۸۹۷ مراجعه شود
آ ـ ۱۷۵۳۹

دوشیزه بسته بند برای
لابراتوار داروسازی تلفن ۹۵۰۸۱۸
آ ـ ۱۷۶۵۷

سرویس پخش گاز
جنرال
تلفن‌های ۹۲۶۹۳-۹۳۲۵۲
۹۴۱۶۴ و ۹۲۷۹۴
سرویس منظم ـ دقیق ـ مطمئن
پخش گاز
درتمام ایام هفته

گم شده

دسته چك حساب جاری
۱۵۸۵ بانك تهران شعبه ری‌با یکعدد مهر مفقود شده و هرگونه معامله روی آن انجام شود ازدرجه اعتبار ساقط خواهد بود.
عربعلی حیدری
۱ـ۱۷۶۷۱

محمد مومنی
«عکس بالا» ۱۵ ساله‌فرزندنعمت‌اله مومنی مدت ده روز است که از منزل‌خارج و تاکنون مراجعت‌ننموده است‌از کسانی که از نامبرده اطلاع دارند تقاضا میشود برای خشنودی مادرش به اولین کلانتری یابنشانی خیابان فرح ابادروبروی کلانتری ۱۴ چلوکبابی روشنائی آقای نعمت‌اله مومنی خبر دهند.

مهندس ساختمان
باهفت سال سابقه کار دانستن انگلیسی و آلمانی جویای کار در تهران‌براهنمای۲۰۳روزنامه‌اطلاعات مراجعه شود
آ ـ ۱۷۶۱۹

۱۵ ماه است ازاصغر
علی آبادی (عکس بالا) اهل قریه «زرنان»زنجان‌خبری‌نیست‌خواهشمند است کسانیکه از نامبرده اطلاع دارند بنمایندگی اطلاعات درزنجان خبر داده خانواده‌ای را خوشحال سازند.
علی ـ حسنی زرنانی
آ ـ ۳۳۹۹۲

دانشنامه فوق لیسانس
کشاورزی اینجانب یوسف‌یوسفیان مفقود شده از یابنده تقاضا میشود باتلفن ۵۷۸۹۱ تماس بگیرد.
۱ـ۳ آ ـ ۱۷۶۲۷

علی اصغر صادقی
(عکس بالا) ۱۱ ساله مدت ۴ روز است که از منزل خارج و تاکنون مراجعت ننموده است از کسانیکه اطلاعی ازنامبرده دارند تقاضامیشود به اولین کلانتری و یا خیابان خیام سه‌راه‌سیمگارچی مغازه‌پارچه‌فروشی رضا عبدی برادرش خبر دهند.

گواهی موقت دکترای
اینجانب مفقود گردیده ازیابنده تقاضا می‌شود بتلفن ۴۰۱۶۱ اطلاع دهد.
آ ـ ۱۷۶۰۱
پروانه پور رحیمی

گذرنامه وویزای
کویتی اینجانب حسین حسنی‌ده آبادی فرزند ابوطالب مفقود شده است یابنده گذرنامه را به آقای پرویز صفری در پانسیون کارون (ناصر خسرو) بدهدومژدگانی خود را دریافت دارد.
آ ـ ۱۷۶۳۷

پیدا شده
یك دفترچه خاطرات پیدا شده بدفتر مجله اطلاعات بانوان‌تحویل گردیده است. از صاحبان آن خواهشمند است برای‌تحویل بدفتر مجله مراجعه فرمایند.

جویای کار

مهندس راه و ساختمان از آمریکا ۶ سال
ریاست کارگاه در راههای درجه اول جویای کار نصف‌روز در تهران به راهنمای ۱۹۱ اطلاعات مراجعه فرمایید.

تحصیلکرده آمریکا
جوانی تحصیل کرده و ۳۲ساله مسلط بزبان انگلیسی وماشین نویسی لاتین و لیسانس در مدیریت بازرگانی و بازاریابی‌های داخلی‌و خارجی از یکی از دانشکده‌های معروف امریکا جویای کار برای بعدازظهرهامیباشد براهنمای‌شماره ۲۰۱ اطلاعات مراجعه شود.
آ ـ ۱۷۵۱۵

ایرانی دکتر دراقتصاد
وبازرگانی از ایتالیا آشنا به زبانهای فرانسه و انگلیسی مقیم ایتالیا حاضربهمکاری برای‌هرگونه عملیات تجاری وصنعتی‌درهر منطقه اروپا بخصوص ایتالیا است. تااواخر مهرماه در ایران‌جهت تماس‌مستقیم آماده است. براهنمای شماره ۲۰۵ اطلاعات مراجعه و یا مکاتبه‌شود.
۱ـ۳ آ ـ ۱۷۶۶۷

راننده ۲ شخصی باسواد
و معاف از نظام وظیفه جویای کار است براهنمای شماره۲۰۲ روزنامه اطلاعات مراجعه فرمائید.
آ ـ ۱۷۵۹۷

معاملات تلفنی

دستگاه تلفن ده شماره‌ای
یکدستگاه سانترال تلفن رله‌ای مارك زیمنس د وخط خارج با ده خط داخلی کاملا سالم که ۸مدت کمی کار کرده بفروش میرسد. خواستاران باتلفن های ۶۴۲۲۶ و ۶۱۳۰۸۴ تماس بگیرند.
۱ـ۳ آ ـ ۳۳۹۰۰

کلاس حسابداری

بازهم یك کلاس جدید حسابداری ودفترداری دوبل زیر نظر آقای محمد اعتمادیه متخصص معروف حسابداری و دفترداری دوبل با استفاده از ماشینهای حساب برقی ودستی معروف فاسیت‌از۱۲شهریور ماه تشکیل میشود. قبلا نام نویسی کنید.

کلاس رادیو تلویزیون

از کلیه کسانیکه در کلاس دوره ۸۵رادیو تلویزیون کاخ‌دانش نامنویسی نموده‌اند خواهشمند است روز سه‌شنبه ۱۲ر۶ر۴۷ ساعت ۷ بعدازظهر در کاخ دانش شعبه فرانسه حضور بهمرسانند. ضمنا کسانیکه مایل بشرکت در این کلاس میباشند میتوانند تاقبل‌از ظهر ۱۲ شهریور ماه نامنویسی نمایند.

کاخ دانش

خیابان نادری. پاساژ معتمد. خیابان فرانسه. کوچه مرجان

رجبعلی جباری
(عکس بالا) از پانزدهم مردادماه ۴۷ گم شده هرکس اطلاعی از نامبرده دارد بکلانتری۱۴ یابنشانی خیابان مسگرآباد دفترمهندس امیر سلیمانی تلفن ۳۵۶۶۹۵ هاشم‌آباد خبر دهد.
آ ـ ۱۷۵۳۵

سازمانهای فنی وفرهنگی

ماشین نویسی فارسی
انگلیسی و آلمانی را با۳۰ تومان شهریه بیاموزید.
کارو آموزش تلفن ۹۴۹۴ ٤
۱ـ۲۶ آ ـ ۱۳۹۲

در آموزشگاه رقص آیدا
رقصهای مدرن را بیاموزیدتخت جمشیدچهارراه‌ملك‌الشعرا۷۵۶۳۱۱
۱ـ۲۶ آ ـ ۱۳۰۰

گروه فرهنگی بنیادنو
کودکستان و دبستان بنیادنو برای سال‌تحصیلی آینده‌همه روزه ۹تا ۱۲و۵تا۷ بعداز ظهر ها ثبت‌نام مینماید.
نشانی ـ خیابان‌آناتول‌فرانس نبش ایتالیا تلفن ۴۳۸۵۵

آموزشگاه و آرایش و زیبائی همایون
باطلاع میرساند جهت دوره سوم ارایش و زیبائی هنرجو میپذیرد ـ فرهنگیان ـ کارمندان دولت. دانش آموزان تخفیف داده میشود سلسبیل (رودکی) چهارراه‌بوستان سعدی تلفن ۹۲۷۸۴
۱ـ۱۰ ۱ـ۹۳۹

آموزشگاه خیاطی‌طلوع جهان
باطلاع‌میرساند جهت دوره سوم نابستانی ثبت‌نام میکند بدانش ـ آموزان ـ فرهنگیان و کارمندان دولت تخفیف داده میشود سلسبیل (رودکی) چهارراه بوستان سعدی تلفن ۹۲۷۸۴
۱ـ۱۰ آ ـ ۹۴۰

گروه فرهنگی علوم متشکل از دبیران دانشگاه
دبیرستان شماره یك پسران گروه فرهنگی علوم برای دوره‌اول ودوم (ریاضی و طبیعی) نام‌نویسی مینماید صبحها ۸تا ۱۲ بعدازظهرها ۵تا ۷ خیابان شیرین بین ویلاو حافظ شماره ۲۹ تلفن ۶۱۲۵۷۰ و۴۷۴۳۲
۱ـ۳۶۱ آ ـ ۱۳۶۱

سازمان فرهنگی شهپرست و هوشمند
کودکستان ـ دبستان ودبیرستان دخترانه و پسرانه همه‌روزه ثبت‌نام میکند تلفن ۲۱۹۷۷ و ۵۱۹۲۷ و ۴۷۶۲۸
۱ـ۱۵ آ ـ ۱۱۵۶

مژده باولیاء محترم دانش‌آموزان
دبستان و کودکستان سپهر با استفاده از آخرین متد تعلیم و تربیت اروپائی و تدریس زبان انگلیسی بکودکان از ۳ سال به بالا آماده ثبت نام است نشانی: جاده قدیم شمیران خیابان شادمان دبستان و کودکستان سپهر.
۱ـ۶ آ ـ ۱۴۱۱

آموزشگاه آرایش‌شاهین
جهت دوره سوم تابستانی هنرجو می‌پذیرد. بدانش آموزان ـ بانوان فرهنگی و خانمهای کارمند دولت تخفیف داده میشود تجریش ـ دزاشیب ـ جنب تکیه.
۱ـ۱۰ آ ـ ۱۱۰۱

تدریس خصوصی

ماهی سی تومان
زبان انگلیسی و آلمانی را بطور خصوصی تلفن ۴۹۴۹۴ و۶۱۳۷۶۰
۱ـ۲۶ ۱ـ۱۳۱۸

تدریس زبان آلمانی
عصرها ۷تا۹ تلفن ۶۲۸۹۶۶
۱ـ۲ آ ـ ۱۷۱۷۷

انگلیسی توسط بانوی انگلیسی
فرانسه توسط بانوی فرانسوی تلفن‌های ۴۷۱۴۱و ۴۲۰۸۶
۱ـ۲۶ آ ـ ۱۴۱۷

صاحب امتیاز و مدیر مسئول
عباس مسعودی
خیابان خیام ایران چاپ
چاپخانه اطلاعات تلفن ۳۰۳۹۶۵
تلفنخانه ۳۰۰۱۱ تا ۳۰۰۱۹

راهنمای پزشکی اطلاعات

متخصص غدد ترشحی داخلی
دکتر امین مصباح استاد دانشکده پزشکی
داخلی وغدد ترشحی داخلی ـ ٤بعداز ظهر و بموعده قبلی پذیرائی مینماید فخررازی ـ کوچه مشتاق‌شماه ۱۹۰ تلفن ۴۳۱۹۷

مفاصل‌استخوان ـ متخصص‌ارتوپدی
دکتر کیوان گوهر درخشان ـ خیابان کاخ جنوبی کوچه هلالی شماره ۱۱ پذیرائی ۵تا۸ بعدازظهر تلفن ٤۱۷۰٤

متخصصین جراحی عمومی
درمان‌سریع واریس ـ هادی فرزانه
متخصص در جراحی عمومی‌ازژنو انگلستان نشانی مطب ،روبروی هواپیمائی ملی ایران،خیابان دامغان پذیرائی ٤ـ۸ تلفن ۶۷۱۳۹.

متخصصین بیماری زنان
دکتر جمشید کاوه ـ متخصص وجراح امراض زنان‌وزایمان ونازائی از آلمان تشخیص و درمان زودرس سرطان خیابان پهلوی ـ چهارراه امیر اکرم شماره ۱۴۵ تلفن ۶۵۰۶۷

متخصصین بیماری چشم
دکتر لبوی متخصص چشم
خیابان پهلوی‌پائین چهار راه شاه کوچه ملك۲تاه بعداز ظهر،

دکتر هوشنك برجیس جراح و متخصص چشم از آمریکا
دارای تخصص در عینك نامرئی خیابان بزرگمهر شماره ۶
تلفن ۶۹۰۱۲ پذیرائی صبح و عصر

متخصصین بیماری پوست
دکتر خشنود ـ متخصص بیماریهای پوست
شاهرضا مقابل لاله‌زاربو تلفن ۴۹۶۳۲ پذیرائی با تعیین وقت قبلی

بهداشت زیبائی پوست
دکتر آیدین ـ تناسب اندام ـ شاهرضا خیابان فرصت تلفن۶۵۶۸۷

متخصصین بیماری خون
دکتر گرجی متخصص بیماریهای خون
و انواع کم خونیها از دانشگاه پاریس دروازه دولت تلفن ۳۳۴۳۸۹

متخصصین جراحی مغز
دکتر محمود عالم ـ متخصص جراحی مغز و اعصاب
چهار راه شاه اول کوچه سیمرغ تلفن ۶۱۱۲۲۱و ۷۵۸۶۴۳

متخصصین‌بیماری جهاز هاضمه
بیماریهای معده، کبد وروده، بواسیر بدون‌عمل جراحی دکتر رفیعی متخصص از دانشگاه پاریس جامی اول‌کوچه پاریس تلفن ۴۸۱۸۹

درمان فلج
معالجه فلج، فشارخون با روش هموپاتیك بیسابقه در ایران دکتر حسن‌بهره‌مند از دانشگاه هند با چهل سال سابقه سعدی شمال بیمه ۳۰۱۶۱۷ ـ۸۶۳۲۸

دکتر قیصر تلفن ۷۶۵۶۱۴خدمات فیزیوتراپی درمان فلج‌ها، درد های عضلانی و روماتیسم، میاتیك‌تخت جمشید چهارراه بهار کوچه‌آفتاب

بیماریهای داخلی
بواسیر بدون چراحی فیستول ـ فیسوربامتد موثر دکتر نیك‌نژاد
خیابان گرگان جنوبی گرامی عصرها تلفن ۷۵۵۷۷۵

دکتر فروش داخلی پوست مقاربتی‌تلفن ۴۸۵۵۵ اول منیریه

ترك تریاك و هروئین
ترك تریاك دکتر رحمانی ـ متخصص امراض اعصاب روح
ازدانشگاه لندن خیابان‌پهلوی بالاترازخیابان امیراکرم‌تلفن ٤۵۱۱٤

بیماریهای آمیزشی
دکتر یحیی صدری ـ بیماریهای آمیزشی و مجاری ادرار
میدان بهارستان خیابان صفی‌علیشاه

دکتر محمد مسدد ـ بیماریهای آمیزشی و مجاری ادرار
دیپلمه آمریکا دروازه دولت تلفن ۳۲۴۳۸۹

دکتر عباس جناب زاده
امراض مقاربتی و مجاری ادرار خیابان منوچهری مقابل کوچه ژاندارك

بیماریهای آمیزشی مجاری ادرار ـ دکتر احتیاطی
دیپلمه آمریکا سپه چهار راه پهلوی تلفن ۶۸۴۸۷.

پلی‌کلینیك فرح
شبانه روزی
تحت نظر پزشکان متخصص عباس آباد ـ فرح شمالی تلفن ۷۶۰۸۶۱

داروخانه‌ها

داروخانه شبانه روزی تخت جمشید
درتمام‌ساعات شبانه‌روزی‌درخدمت‌شما‌است‌تلفن ۶۸۱۰۱ و۶۷۸۲۳

داروخانه شبانه روزی پارس
جاده پهلوی شمال پارك ساعی تلفن ۶۲۰۲۷۹، ۲۹۴۹۱

داروخانه مهران تلفن ۹۰۴۰۷ شیر وخورشید چهارراه استخر

نیازمندیهای شما

تلفن ۳۰۱۵۳۳ — ۳۰۰۱۱ـ۲۵۷

خرید و فروش اثاثیه

خرید
فرش کیهان تلفن ۷۶۳۷۷۶
انواع قالی و قالیچه کهنه و نو
مخصوصا قالی‌های سنگین قیمت راخریداریم بهتراست برای معاملات هرنوع فرش باسازمان فرش کیهان تماس بگیرید چون مشاورین ما مجانا در اختیار شما خواهند بود.
۱ـ۳۰ آ ـ ۷۳۴

فرش رضوی ۷۶۴۸۰۰
روزولت میدان۲۵ شهریور خریدار فرشهای نو کهنه صادراتی تحت نظر کار شناس مطلع با قیمت منصفانه می‌باشدموقع خریدوفروش باتلفن ۷۶۴۸۰۰ مکالمه فرمائید.

فروشگاه حاجیان تلفنهای ۳۵۰۱۴۴ و ۳۵۱۸۳۸
قالی و قالیچه کهنه و نو شمارا جهت صادرات درمنزل‌نقدا خریدار است همچنین یخچال ـ تلویزیون وسایر لوازم منزل ـ کارکنان این فروشگاه باوسیله مجهزی که در اختیار دارند بدون وقفه در محل اجناس راعادلانه‌خریداری مینمایند
۱ـ۲۶ آ ـ ۱۲۳۷

فرش ملك تلفن ۷۶۴۶۱۷
فرش کهنه نقدا خریداریم
فرش های نو موجود است
فرش ملك خیابان قدیم شمیران باغ صبا مقابل ملك ۷۶۴۶۱۷

فرش گلشن تلفنهای ۶۲۱۴۱۵ و ۶۲۱۴۲۱
انواع فرشهای نو از تمام‌شهرستان های ایران موجود میباشد و قیمت یك کلام در ضمن فرش نوو کهنه خریداریم .

فروشگاه معینی
علاوه‌بر خرید قالی کهنه شمافرش را با صدی ۲۰ تخفیف عرضه‌می ـ نماید بوعلی جنب بانك سپه شماره ۳۷تلفن ۲۸۹۶۴
۱ـ۲۶ آ ـ ۱۱۱۰

فرش میمنت (عطابخشی)
بهترین خریدارفرشهای کهنه و فروشنده عالیترین فرشهای بافت ایران‌نقدواقساط تلفن ۹۴۷۱۵
۱ـ۲۶ آ ـ ۱۲۶۲۷

فروشگاه ونمایشگاه آسیا
یخچال ـ تلویزیون ـ اجاق گاز و فرش عادلانه خریداریم شاه چهارراه پیروز تلفن ۶۱۲۸۳۲
۱ـ۲۶ آ ـ ۸۳۰

فروشگاه و سمساری صمد
تلفن ۴۹۹۸۵
عمده خریدار همه رقم فرش کهنه واشیاء قدیمی و سایر لوازم
۱ـ۲۶ آ ـ ۱۳۴۴

فروشگاه خالقی
تلفن های ۳۰۳۰۸۰ و ۳۵۲۰۹۰
فرش کهنه و نو و یخچال ـ تلویزیون و لوازم منزل شما را خریداریم .
۱ـ۳۰ آ ـ ۱۲۳۱

فروشگاه صفا تلفن۳۵۲۸۷۶
کلیه لوازم منزل شما رادراسرع وقت بااطلاع تلفنی در محل نقدا عادلانه خریداری مینماید

فروشگاه آرمان تلفن۶۹۶۲۳
بهترین خریدارفرشهای کهنه و فروشنده عالیترین فرشهای بافت چراغ گاز و هرنوع یخچال نفتی
۱ـ۲۶ آ ـ ۸۵۳

فروشگاه سعید ـ سرچشمه
خریدار اثاث خانگی و فرشهای سنگین قیمت ۳۳۸۶۶۷و ۲۳۳۷۶
۲۶ ـ آ ـ ۱۳۱۹

فرش فروردین تلفن۴۳۰۸۵
بهترین خریدار فرش های کهنه‌ونو
۱ـ۲۶ آ ـ ۳۲۱

فروشگاه آریا ۴۹۳۹۳
بهترین خریدار یخچال برقی . نفتی، فرش ،تلویزیون خیابان شاه
۱ـ۱۵ آ ـ ۱۰۳۷

نمایشگاههای مبل

پرده‌دوزی ارجمند ۳۳۷۳۷۰
۲۶۱ آ ـ ۱۳۳

پیراهن مبل ۳۳۹۵۰۵
تعویض پارچه مبل ۳۳۹۵۰۵
برده دوزی شهرزاد ۳۳۹۵۰۵
۱ـ۲۶ آ ـ ۱۳۳۹

شستشوی مبل و فرش

شستشوی مبل‌وفرش‌ساحل
مبل و فرش . تشك‌های ماشین‌در جای‌خودتمیز مینماید‌تلفن ۹۵۲۴۵۴

شستشوی‌مبل‌وفرش‌ادیب
نظافت مبلمان‌وپلیش وسیله‌دستگاه برقی در جای خود تلفن ۹۱۵۶۵

شستشوی مبل وفرش کلین سرویس مبل مبتکر پیشرو
نظافت مبل و فرش درجای خود با مواد آزمایش شده با دستگاه منحصر بفرد تلفن ۹۵۲۵۴۶
۱ـ۳۰ آ ـ ۱۳۸۷

تعمیرات

تعمیرگاه تلویزیون الکترون تلفن۷۶۳۶۸۲
آماده برای نصب کنتورتورجهت فرستنده دولتی وآموزش و پرورش روی هرنوع تلویزیون و تعمیر ـ تلویزیون آر . سی . آی ، شاوب لورنس ، تلفنکن ، سیبیرا ، فیلیپس و سایر مارك‌ها ، سرویس مجهز سیار در منزل به‌ویژه شمیرانات
۱ـ۱۵ آ ـ ۱۰۷۰

تعمیرگاه تلویزیون غرب ۳۰درصد تخفیف
جهت تعمیر انواع تلویزیون و نصب کنورتور اتوماتیك آلمانی‌در منازل‌با سرویس سیار تلفن۷۵۴۵۰
۱ـ۲۶ آ ـ ۱۰۳۳

سرویس تلویزیون گارانتی
تعمیر تلویزیونهای‌سیبیرا R.C.A اداجنرال الکتریك تلفونکن و نصب کنورتور در تمام نقاط تهران بویژه شمیرانات تلفن ۶۲۸۳۷۱
۱ـ۲۶ آ ـ ۴۵۱

شرکت سهامی رادیو تلویزیون ایران
جهت‌نصب کنورتورو‌تعمیر تلویزیون های R.T.I. - R.C.A. که‌تحت نظر متخصصین کار آزموده‌انجام میگیرد به تعمیرگاه خودتان به شماره های ۹۰۳۱۹ و ۹۰۳۲۰ و ۹۰۳۲۱ مراجعه نمائد

سرویس R.T.I. - R.C.A.
در تمام ساعات برنامه آماده تعمیر انواع تلویزیون می‌باشد خیابان نادری ۶۴۳۴۸ و ۴۸۵۳۳
۱ـ۳۰ آ ـ ۹۷۱

شرکت ایران‌تکنیك
یگانه تعمیرگاه مجهز تلویزیون تلفن ۶۹۵۱۴ و ۴۲۷۳۳
۱ـ۳۰ آ ـ ۲۱۱۱

تعمیرگاه یخچال فریجیدر
بعلت‌انحلال تعمیرگاه مرکزی تعمیرات یخچال و لباسشوئی تحت نظر مهندسین شرکت انجام‌وضمنا وسایل یدکی موجود تلفن۷۲۳۳۶
۱ـ۲۶ ۹۶۴

نصب‌کنورتور
تعمیر انواع تلویزیون . رادیو گرام در منزل شما فقط‌بایك‌تلفن **تلفن ۶۲۴۸۱۷**
۱ـ۲۵ آ ـ ۱۴۱۸
تعمیرگاه یخچال‌فریجیدر ۷۲۳۳۶

معاملات پول

چکهای برگشتی را نقدا خریداریم ۶۵۴۶۴
۱ـ۶۷۷

پول تومانی ۵ر۱ شاهی۶۴۸۷۳
۱ـ۱۰ آ ـ ۱۰۳۰

پول‌تومانی۲ شاهی ۷۳۵۴۱
۱ـ۲۶ آ ـ ۸۳۹

پول‌تومانی۲شاهی۶۲۸۰۹۰
۱ـ۲۶ آ ـ ۷۳۹

پول‌شرطی نیازمندیم۴۸۴۶۳
۱ـ۲۶ آ ـ ۱۳۴۶

پول باسود بانکی ۴۸۴۶۳
۱ـ۲۶ آ ـ ۱۳۴۵

۸۰ هزار تومان بدون‌واسطه
تومانی دوشاهی نیازمندیم تلفن ۷۷۰۵۸۸
آ ـ ۳۴۰۰۸

تبوض

قبوض اصلاحات ارضی بیواسطه خریداریم‌پاکپور ۲۲۷۲۹و۶۲۷۶۹۷
۱ـ۲۶ آ ـ ۹۵۹

معاملات املاک و مستغلات و اتومبیل

فروش

بازرگانی توکل توصیه‌میکند
مالکین و خریداران محترم‌اراضی سازمان برنامه و شرکت پنبه، کار را به کاردان بسپارید. قبل ازانجام هرنوع معامله در اراضی مذکور حتما باما مشورت کنید .فراموش نفرمائید که بازرگانی توکل در اراضی سازمان برنامه و شرکت پنبه فعالیت وسیعی را آغاز کرده است.
نشانی ـ جاده کوی کن . اول گلکاری شهرزیباجنب خشك‌شوئی زداء بازرگانی توکل
۱ـ۶ آ ـ ۳۴۰۲۲

خرید وفروش‌اراضی‌نارمك تهران پارس ـ در دشت
بازرگانی امینی تلفن ۷۹۰۰۹۰
۱ـ۳۰ آ ـ ۱۰۸۸

مالکین محترم جنوب وشرق
جنت‌آباد در این قسمت قطعاتی از بین نرفته برای اطلاع بیشتر بتلفن ۹۰۲۰۰ تهران ویلا خیابان چهارم پلاك ۳۶ مراجعه فرمائید‌ـ اقتدار
۱ـ۳ آ ـ ۲۴۰۴

درامیرآباد شمالی
خیابان هیراد خانه‌ای بمساحت ۴۵۶ متر شخصی ساز شمالی با آب و برقو تلفن بدون واسطه‌به فروش میرسد تلفن ۶۳۰۶۳۹
۱ـ۱۷۴۳۷

عمارت چهارطبقه‌مستغلاتی بقیمت ۲۳۰ هزار تومان
نزدیك خیابان شاه‌تماما دراجاره ماهیانه ۲۲۰۰ تومان هر طبقه‌دارای چهار اطاق هال حمام آشپزخانه
۳۳۹۷۸۴ بنگاه کوشان
۱ـ۲ ۱ـ۳۴۱۳۴

ویلای فروشی درشمیران
خیابان چیذر ۱۱۰۰ متر با شش اطاق و شوفاژ ۳۳۹۷۸۴
بنگاه کوشان
۱ـ۲ ۱ـ۳۴۱۳۶

باغ فروشی درتجریش ۳۲۰۰ متر قابل تقسیم
خیابان سعدآباد ۳۳۹۷۸۴بنگاه کوشان
۱ـ۲ ۱ـ۳۴۱۳۸

زمین فروشی خیلی فوری
۱۱۰۰ متر متری ۵۰۰ تومان با شش متر در ورودی‌ازپاساژ محسنین مقابل‌دیوارسفارت‌انگلیس۳۳۹۷۸۴
بنگاه کوشان
۱ـ۲ ۱ـ۳۴۱۳۲

یك خانه ۳ طبقه
واقع در یکی از کوچه‌های فرعی خیابان پهلوی روبروی هتل هیلتون دارای هزار متر باغچه واستخر شنا هر طبقه دارای سالن یکصد وسی متری وپنج اطاق باهال و حمامهای لوکس و آشپزخانه ـ شوفاژ ـتلفن ـبرق برای فروش واجاره حاضر است بتلفن ۸۵۲۰۰۲ دفتر حسینی مراجعه شود.
۳۴۰۴۲ آ

خریداری میشود

بورس اراضی جنت‌آباد
باغ‌فیض ـ حاجی آباد ـ کنو هاشمی جاده کرج تلفن ۶۱۱۷۷۱
۱ـ۲۶ آ ـ ۱۳۳۲

دفتر پارس خریدار زمین
و خانه‌های ویلائی و مستغلات درعباس آبادوشمیرانات۷۶۱۰۵۸
۱ـ۲۶ ۱ـ۱۳۳۳

دفتر مسعود ۷۷۰۲۴۱
خرید اراضی دره قشلاق داودیه دروس . مبارك‌آباد . مهران
۱ـ۲۶ ۱ـ۱۱۴۲

دفتر براتی ـ شمیران
خیابان پهلوی‌باغ‌فردوس ۸۵۲۵۷۵
۱ـ۲۶ آ ـ ۱۲۷۴

بورس اراضی پونك باغ فیض‌جنت‌آباد
سازمان برنامه ـ حسن‌آباد ـ حاجی‌آباد و خانه‌های ویلائی دفتر باستان اول جاده کن ۹۵۲۷۱۰
۱ـ۵ آ ـ ۱۳۶۴

اراضی جنت آبادباغ فیض
کوهك فروشنده‌ایم ۴۵۶۲۵
۱ـ۲۶ آ ـ ۱۲۷۱

تلفن ۴۰۰۰۰ و ۶۰۰۰۰
اجاره منازل‌بخارجیان‌وخرید و فروش ویلا و مستغلات مدرن شهر وشمیرانات
۱ـ۲۶ آ ـ ۱۳۵۲

اراضی‌پهلوی‌ولنجك‌زعفرانیه
فرمانیه خریداریم نراقی ۸۴۱۴۲
۱ـ۲۶ آ ـ ۱۳۰

پهلوی دره قشلاق داودیه
قیطریه مبارك‌آبادعابدی ۷۷۰۴۷۷
۱ـ۲۶ آ ـ ۱۱۵۴

در حوالی جاده کرج
جهت احداث کارخانه قطعه‌زمین نیازمندیم فروشندگان با تلفن ۸۵۲۵۷۵ تماس بگیرید .
۱ـ۴ آ ـ ۱۳۹۶

جنت‌آباد باغ فیض‌کیشا
پونك هاشمی خریداریم ۴۸۴۶۳
۱ـ۲۶ آ ـ ۱۳۴۷

آژانس غروی ۸۶۱۸۱
خریدار و فروشنده اراضی قلهك ـ داودیه دره قشلاق‌چالهرز مبارك‌آباد
۱ـ۲۶ آ ـ ۱۳۴۹

کوهك خرگوش دره‌حسن‌آباد
خریداریم دفتر گوهر ۶۶۲۰۳
۱ـ۲۶ آ ـ ۱۳۷۸

زمینهای زعفرانیه دره‌قشلاق
عباس آباد سعادت آباد را خریداریم بازرگانی جلالی جاده پهلوی ۶۲۶۴۱۱و ۶۲۴۱۹۳
۱ـ۳۲۸۲۸ آ ـ ۲۶

اراضی مبارك‌آباد نیاوران
خریدار و فروشنده‌ایم ۷۷۱۳۶۷
۱ـ۱۰ آ ـ ۱۳۷۵

اجاره داده میشود

قابل توجه بانکها وموسسات اقتصادی
ساختمان دو طبقه وسیع که سابقا شعبه بانك سپه بوده‌دارای اطاق خزانه هم می باشدو همچنین آپارتمان های پنجو شش اطاقی برای تشکیلات اقتصادی و بانکها دارای آسانسور و شوفاژ درخیابان سعدی عمارت ۵۹۰ جنب کوچه بانك تجارت‌خارجی‌به‌اجاره‌واگذار میشود . طالبین بموسسه اعتباری دانشگاه کوی کسری مراجعه و یا تلفن های ۶۱۱۴۸۱ و۶۹۵۸۰ و ۳۳۳۹۸۳ کسب‌اطلاع نمایند.
۱ـ۵ ۱ـ۳۲۷۰۲

آپارتمان تمام مبله‌بامستخدم
زیر تخت طاوس برق ـ آب ـ تلفون ـ اف‌اف ـ استخر شنا ـ سالن‌پینگ‌پنگ ـلوستر ـ دکوراسیون ـسرویس فلزی ـکولر ـ ۲۵۰۰۰ ریال یارهن واجاره ۶۲۷۷۱۷

آپارتمان ۵ اطاقه
باهال و تلفن و سایر لوازم‌اجاره داده میشود خیابان ایرانشهرشمالی جنب وزارت علوم کوچه رفاهیت پلاك ۲۲ تلفن ۶۲۶۴۲۰

اجاره میشود

موسسه امور خارجیان
منازل شمارا بخارجیان اجاره میدهد تخت جمشید شرقی۵۰۳ـ۷۱۷۸۲
۱ـ۲۶ ۱ـ۱۳۹۲

واگذار میشود

سالنی بمساحت ۱۰۰ متر
واقع در فرح شمالی میدان پالیزی دارای آب‌وبرق باشرایط مناسب واگذار میشود خواستاران بتلفن ۷۷۰۲۷۳ مراجعه فرمایند .
۱ـ۵ آ ـ ۱۳۷۳

پهلوی چهارراه امیراکرم
یك باب مغازه دونبش با وسعت نسبتا زیاد باتلفن و برق که‌برای بانکها ، شرکتها ، اژانسهای مسافرتی و مغازه های لوکس ـ فروشی مناسب میباشد واگذار میشود . تلفن ۶۹۹۴۵
۱ـ۵ آ ـ ۱۷۴۶۷

مطب دندانپزشکی
بعلت مسافرت باشرایط سهل بفروش میرسد عصرها بتلفن ۳۳۲۹۳۱ مراجعه شود .
نشانی ـخیابان شاهرضا مقابل خیابان بهار دکتر پرهامی
۱ـ۳ آ ـ ۱۴۰۶

متفرقه

رستوران وتریای دلیجان
هرظهر و شب با بهترین غذاها آماده پذیرائی از مشتریان عزیز. تخت طاوس ۱۸ متری ارامنه
۱ـ۸ آ ـ ۱۴۱۶

تانکرسازی لوپ
تانکر از۵۰۰تا ۵۰۰۰۰ لیتر‌موجود سفارشات ۴۸ ساعته انجام میگردد خیابان قزوین تلفن ۹۴۴۱۴

حلقه فیل نشان فوماکیلا

دارای اجازه نامه رسمی شماره ۴۳۶۲ مورخه ۴۷ر۲ر۱۴

استفاده از سالن انجمن دوشیزگان و بانوان
سالن انجمن دوشیزگان وبانوان که یکی از مجهزترین سالنهای تهران بشمار میرود ، آماده برای برگزاری جشن‌های عروسی‌ـمجالس سخنرانی ـمهمانی‌های خصوصی، ایجاد نمایشگاه و غیره است. برای کسب اطلاعات بیشتر بادفترانجمن واقع در خیابان بهار نبش خیابان نامجو یا تلفن شماره ۷۵۶۸۳۱ تماس بگیرید.
۱ـ۵ آ ـ ۳۳۵۸۸

آگهی مناقصه
گروه فرهنگی خوارزمی: نوشت افزار مصرفی‌یك ساله موسسات خود را ازطریق‌مناقصه‌خریداری مینماید . پیشنهاد دهندگان میتوانند با مراجعه به کار پردازی گروه فرهنگی خوارزمی واقع درساختمان‌مرکزی (خیابان شاهرضا ـ روبروی پمپ بنزین) و دریافت برگ شرایط و مشخصات‌معامله‌پیشنهاد خودرا تا ساعت۱۹ روز چهارشنبه ۲۰ شهریور تسلیم‌کارپردازی نمایند گروه فرهنگی خوارزمی
آ ـ ۱۴۱۳

اطلاعیه‌مون تایگر

حلقه‌مُعطرمون تایگر
دشمن سرسخت حشرات مزاحم شب معروفیت جهانی دارد .
در موقع خرید بدارك بالا (ماه و ببر) توجه فرمائید و از خرید حلقه های تقلیدی بی‌اثر و بدبو خودداری فرمائید .

د رموقع خرید بعلامت بالا (ماه و ببر) توجه داشته باشید

تعمیرکاهای ساختمانی

مهندسین محترم مشاور پیمانکاران ـ دفاتر فنی
خواهشمند است برای تهیه هر نوع ماکت ساختمان ـسدپل وغیره بتلفن ۶۵۲۵۰ مراجعه فرمائید
۱ـ۱۰ آ ـ ۱۵۶۸۱

برای ساختمان شما

نقاشی ساختمانی جانفدا
فوری ارزان باقساط ۷۸۱۹۷۷
۱ـ۲۶ آ ـ ۱۳۷۲

رفع گرفتگی لوله ساختمان در ۲ دقیقه سازمان تراکم تلفن ۸۸۱۶۸۱

معاملات هر مقدارکاه وهیزم
بقیمت واقعی تلفن ۷۰۴۴۷
۱ـ۲۸۲۹۰

رفع گرفتگی هرنوع لوله ساختمانی
بادستگاه تراکم هوا ـ تلفن ۷۸۷۲۷

مالکین محترم اراضی بزرك
در تهران‌وشهرستانها برای حل اختلاف یا نقشه برداری تقسیم و تفکیك قطعات ترازگیری و بتن ریزی محل کارخانجات به تهران ویلا خیابان چهارم پلاك ۳۶ تلفن ۹۰۲۰۰ مراجعه فرمائید دقت در کار و صحت آن تضمین میشود دفتر فنی ا‌س‌م اقتدار
۱ـ۳ آ ـ ۱۴۰۵

لوله بازکنی فاضل آب
باستگاه مکنده
تلفن ۷۶۳۲۸۶

فروش اتومبیل

فروش حواله پیکان ۴۷
بعلت مسافرت حواله ۲ دستگاه اتومبیل پیکان آماده بتحویل با شرایط ـکمپانی بفروش میرسد
۹۵۰۸۳۷ آ ـ ۱۴۱۵

انواع فولکس واگن‌های‌نورا
از شرکت سهامی عباد خیابان امیر کبیر خیابان ملت تلفن های ۳۰۴۱۸۱ و ۳۰۴۴۷۲ خریداری فرمائید .
۱ـ۲۶ ۱ـ۱۲۳۲

اولین بازار اتومبیل‌درایران
خریدوفروش ومعاوضه اتومبیل به قیمت‌روزوعادله‌انجام‌میشود سرچشمه توقفگاه کاروان ۳۰۱۳۲۷
۱ـ۲۶ آ ـ ۱۴۱۰

مینی‌بوس‌استیشن‌بنزمدل۶۶
پارانئده در اختیار دبیرستانها دبستانها و کودکستانها وادارات دولتی و شرکت ها و غیره می ـ باشد لطفانیازمندان بتلفن۲۲۵۴۰ مراجعه فرمائید .
۱ـ۳ آ ـ ۳۱۸۵۰

مزایده
یك دستگاه لودربولدوزر الیس چالمرز ، یکدستگاه کمپرسور بهلر ـ یکدستگاه کامیون کمپرسی برلیه کار کرده بفروش میرسد، قبول پیشنهادات کتبی تا روز دهم مهر ماه ۴۷ همه‌روزه از ۹ صبح تا۳ بعداز ظهر .
آدرس ، جاده تهران ـ ابعلی کیلو متر ۳۶ کارخانه سیمان‌سفید دماوند .
۱ـ۳ آ ـ ۳۳۷۶۴

یکدستگاه کومیراستیشن ۱۲ نفره
بنزینی مدل ۶۷ بقیمت ۱۷۴۰۰۰ ریال بدون واسطه نقدا بفروش میرسد تلفن ۶۲۹۱۰۹
۱ـ۲ آ ـ ۱۴۱۲

کرایه

اتولوکس
اتومبیل‌های تشریفاتی بارانده برای داخل و خارج تهران میدان فردوسی ۴۴۶۰۵و ۶۱۱۲۷۰
۱ـ۲۶ آ ـ ۱۱۴۸

برنامه سینماها

- **آیا پاریس می‌سوزد** ـ رابرت استاك ـ ژان‌پل بلموندو دیانا (۴۷۳۶۵) ۳۰ر۱۰ـ ۳ـ ۱۵ر۶ـ ۳۰ر۹
- **الشهاب شامپانی** ـ سینماسکوپ‌ـرنگی ـآنتونی‌پرکینز پولیدور (۶۴۵۸۵) ریولی (۷۵۷۷۷۷) ۱۵ر۱۱ـ ۳۰ر۳ ـ ۳۰ر۵ ـ ۳۰ر۷ـ ۳۰ر۹ کاپری (۴۸۴۰۱) ۱۱ـ ۳ـ ۵ـ ۷ـ ۹
- **ازدواج بله ، بچه‌نه** ـ رنگی ـ دیویدنیون ـ دبوراکار دیاموند (۶۲۸۴۰۰) ۳۰ر۱۱ـ ۳۰ر۳ـ ۳۰ر۵ـ ۳۰ر۷ـ ۳۰ر۹
- **جنجال بزرك** ـ رنگی ـ تری توماس‌ـ لوئی‌دوفونس تراس دیانا ۳۰ر۷ ـ ۱۰
- **چرخ بازیگر**ـ فروزان ـ آرمان ـ همایون‌ـ وثوق آسیا (۴۲۹۰۹) اروپا (۳۰۳۱۷۹) میامی (۷۴۳۲۹) ری (۲۶۵۷۸) پرسپولیس (۵۸۱۰۸۳) ۱۱ـ۳۰ر۱ـ۴ـ ۳۰ر۶ـ۹ تیسفون (۹۳۸۸۲) المپیا (۹۱۷۹۶)ناتالی(۹۵۴۵۳۴) همای (۶۹۶۶۴) رکس(۳۳۵۲۹۳) سیلوانا (۳۳۳۷۷۷) ارانوس ۳۰ر۱۰ـ ۱ـ ۳۰ر۳ـ ۶ ـ ۸ر۳۰
- **جك‌فراست** ـ رنگی ـ محصول‌شوروی سینه‌موند (۴۸۳۲۲) ۴۵ر۱ـ ۳ـ ۵ـ ۷ـ ۹
- **خداحافظ خوشگله**ـ رنگی‌ـتونی‌کورتیس‌ـ نانسی‌گوان مولن‌روژ (۷۲۹۲۹) ۱۱ـ۳ـ۱۵ر۵ـ ۳۰ر۷ـ ۹ر۴۵ مهتاب (۴۷۷۷۷) ۳۰ر۱۰ـ ۳ـ ۵ـ ۷ـ ۹ر۱۵ کریستال (۳۳۷۶۷۵) ۳۰ر۱۰ـ ۳۰ر۲ـ ۳۰ر۴ـ ۳۰ر۶ـ ۴۵ر۸اسکار (۹۵۰۸۹۸) ۱۱ـ ۲ر۳۰ ـ ۴ر۳۰ ـ ۳۰ر۶ـ ۴۵ر۸ برلیان (۳۳۳۵۳۵) ۱۰ـ ۱۲ـ ۲ـ ۴ـ ۶ـ ۱۵ر۱۸ایفل (۴۵۳۷۷) ۱۰ـ ۲ـ ۴ـ ۶ـ ۸ـ ۱۵ر۱۰ پلازا (۴۴۲۵۵) ۳۰ر۱۱ـ ۳۰ر۳ـ ۳۰ر۵ـ ۳۰ر۷ـ ۹ر۴۵
- **خانمها وآقایان** ـ ویرنالیزی‌ـ گاستون موشین تراس امپایر ۳۰ر۷ ـ ۳۰ر۹
- **دیدنیهای روسیه** ـ رنگی‌ـ سینه راما آتلانتیك (۶۲۷۱۷۱) ۱۱ـ ۳۰ر۳ـ ۳۰ر۶ـ ۳۰ر۹
- **درکمال‌خونسردی** ـ پاناویژن پارامونت (۴۸۳۲۱) ۱۱ـ ۳۰ر۲ـ ۵ـ ۳۰ر۷ـ ۱۰
- **راهنمای مردماهل**ـ رنگی ـ تری‌توماس ماژستیك (۶۸۴۶۱) ۱۱ـ ۳ـ ۵ـ ۷ـ ۹
- **زنده یامرده** ـ رنگی ـ الکس‌کورد ـ آرتورکندی سانترال (۴۸۶۸۶) ۱۱ـ۳ـ۵ـ ۷ر۱۵ و۹ امپایر (۶۲۳۹۴۲)۱۵ر۱۱ـ ۳۰ر۳ـ ۳۰ر۵ـ ۳۰ر۷ـ ۹ر۴۵ مترو‌پل (۳۳۹۴۱۰) ۳۰ر۱۰ـ ۳۰ر۲ـ ۳۰ر۴ـ ۳۰ر۶ـ ۸ر۳۰ تاج (۳۳۳۰۶۴) ۴۵ر۱۰ـ ۲ـ ۴ـ ۶ـ ۸ـ ۱۰
- **سوءتفاهم** ـ رنگی ـ آنتونی‌کوایل ـ جورجیامول بولوار (۶۰۲۹۲) ۱۱ـ ۲ـ ۴ـ ۶ـ ۸ـ ۱۰
- **سلطان قلبها** ـ فردین ـ آذرشیوا ـ همایون انیورسال (۶۶۹۵۳) لیدو (۹۵۱۲۸۲) ۳۰ر۱۰ـ ۱ـ ۳۰ر۳ـ ۱۵ر۶ـ ۹تراس اونیورسال ۱۵ر۷ـ ۱۰ مونت کارلو (۷۹۷۴۱) ۱۱ـ ۳۰ر۱ـ ۴ـ ۳۰ر۶ـ ۹ حافظ (۳۳۴۰۷۴) الوند (۵۵۵۳۸) ایران (۳۳۶۳۵۴) ۳۰ر۱۰ـ ۱ـ ۳۰ر۳ـ ۶ـ ۸ر۳۰ ژاله (۳۰۴۱۲۰) ۱۰ ـ ۳۰ر۱۲ ـ ۱۵ر۳ـ ۶ـ ۹ پاسارگاد (۷۹۲۷۸۲) ۳۰ر۹ـ ۱۵ر۱۲ـ ۳ـ ۴۵ر۵ـ ۳۰ر۸ آستارا (۸۴۰۲۲) ۳۰ر۱۰ـ ۴۵ر۱ ـ ۴ـ ۳۰ر۶ ـ ۹ نپتون (۷۶۰۱۳۶) ۹ـ ۳۰ر۱۱ـ ۲ـ ۴ر۳۰ـ ۷ـ ۹ر۳۰
- **ساحل هوسبازان** ـ رنگی ـ چیچو ـ فرانکو درایوین (۷۸۱۷۹۵) ۴۵ر۷ـ ۹ر۴۵
- **عاشق قراردادی** ـ لوئی دوفونس‌ـ میری دارك گلدن‌سیتی (۶۱۳۲۶۹) ۳۰ر۱۱ـ ۳۰ر۳ـ ۳۰ر۵ـ ۳۰ر۷ـ ۹ر۳۰
- **غروب بت‌پرستان** ـ سینماسکوپ رنگی ـ فروزان پاسیفیك (۷۳۳۱۱) ۱۱ـ ۳ـ ۱۵ر۵ـ ۳۰ر۷ـ ۹ر۴۵
- **نگزاس آن سوی رودخانه** ـ سینماسکوپ ـ رنگی ـ پانوراما (۷۹۳۵۷۰) ۳۰ر۱۰ـ ۳۰ر۲ـ ۳۰ر۴ـ ۳۰ر۶ـ ۸ر۳۰
- **توپکاپی** ـ سینماسکوپ ـ رنگی ـ ملینامرکوری تخت‌جمشید (۴۳۵۵۰) ۱۱ـ ۳ـ ۵ـ ۷ـ ۹
- **۷ مرد دلیر** ـ سینماسکوپ ـ رنگی ـ راجربراون سعدی (۳۳۱۴۶۸) سمیلا (۳۳۶۴۲۴) ۳۰ر۱۰ـ ۳۰ر۲ ـ ۳۰ر۴ـ ۳۰ر۶ـ ۸ر۳۰تراس سمیلا ۳۰ر۷ـ ۹ر۳۰ کیهان (۹۲۳۶۰) ۱۰ ـ ۱۲ـ ۲ـ ۴ـ ۶ـ ۸ رویال (۴۹۷۸۵) ۱۱ـ ۳ـ ۵ـ ۷ـ ۹
- **مردی بادوچهره** ـ رنگی‌ـ یول برینر ـ بریت ایکلند رادیوسیتی (۴۳۳۲۰) ۱۱ر۳۰ـ ۳ر۳۰ـ ۵ر۳۰ـ ۷ر۳۰ـ ۹ر۳۰ ادئون (۳۳۸۱۱۸) ۳۰ر۱۰ـ ۲ر۳۰ـ ۴ر۳۰ـ ۶ر۳۰ـ ۸ر۳۰ ب.ب (۶۹۶۴۱) ۳۰ر۱۰ـ ۲ـ ۴ـ ۶ـ ۸ـ ۱۰ نیاگارا (۶۵۳۰۷) ۱۱ـ ۳ـ ۵ـ ۷ـ ۹ر۱۵
- **مربی‌کم تجربه** ـ رنگی‌ـ سوزان پله شت تراس نیاگارا ۳۰ر۷ـ ۹ر۳۰
- **سربازهای یك چشم** ـ رنگی ـ مارلون‌براندو پارك (۳۳۹۶۳۷) ۹ـ ۱۱ـ ۱ـ ۳ـ ۵ـ ۷ـ ۹
- **پنجه آهنین** ـ بیك ایمانوردی‌ـ فرانك ـ علی آزاد مراد (۷۳۳۸۲) ۱۰ـ ۱۲ـ ۲ـ ۴ـ ۶ـ ۸ کارون (۹۵۱۰۶۵) ۱۰ـ ۱۲ـ ۲ـ ۴ـ ۶ـ ۸ دریا ۱۰ـ ۱۲ـ ۲ـ ۴ـ ۶ـ ۸ شرق (۵۴۰۲۴) ۱۰ـ ۱۲ـ ۲ـ ۴ـ ۶ـ ۸ رامسر (۵۲۰۶۰) ۹ـ ۱۱ـ ۱ـ ۳ـ ۵ـ ۷ـ ۹ فلور (۲۸۰۹۶) ۹ـ ۱۱ـ ۱ـ ۳ـ ۵ـ ۷ـ ۹ نادر (۳۹۰۹۵) ۹ـ ۱۱ـ ۱ـ ۳ـ ۵ـ ۷ـ ۹ جهان (۶۰۲۵۰) ۹ـ ۱۱ـ ۱ـ ۳ـ ۵ـ ۷ـ ۹ ماندانا (۷۹۹۸۲) ۹ـ ۱۱ـ ۱ـ ۳ـ ۵ـ ۷ـ ۹ دنیا (۳۳۳۸۱۲) ۳۰ر۱۰ـ ۳۰ر۲ـ ۳۰ر۴ـ ۳۰ر۶ـ ۸ر۳۰ جی (۹۱۲۰۷) ۳۰ر۱۰ـ ۳۰ر۲ـ ۳۰ر۴ـ ۳۰ر۶ـ ۸ر۳۰
- **فرار وحشتناك** ـ دریاچه مرغابی البرز (۳۰۴۲۵۸) ۳۰ر۸ـ ۱۲ـ ۳۰ر۳ـ ۷ـ ۸ر۳۰
- **دامی برای جیمزباند** ـ رنگی‌ـ شون‌کانری‌ـدانیلابیانکی پردیس ۳۰ر۱۰ـ ۳۰ر۱۲ـ ۳۰ر۲ـ ۳۰ر۴ـ ۳۰ر۶ـ ۸ر۳۰
- **احمق مرابیوس** ـ دین‌مارتین گلدیس (۶۲۸۷۱۳) ۳ـ ۵ـ ۷ـ (۹ر۳۰ بزبان اصلی)
- **پرندگان** ـ رنگی ـسوزان‌پله‌شت کسری (۷۵۶۹۳۹) ۱۱ـ ۳۰ر۲ـ ۴۵ر۴ـ ۷ـ ۹ر۱۵
- **گناه وجوانی** ـ رنگی ـ ژاك‌پرن ـ اوارنزی آریا (۳۳۹۸۸۴) ۹ـ ۱۱ـ ۱ـ ۳ـ ۵ تراس ۷ـ ۹
- **مادر سرگردان** ـ رنگی ـآشوك کمار ـ درمندرا فری (۹۵۳۳۳۶) ۳۰ر۱ـ ۴ـ ۳۰ر۶ـ ۹
- **ببرد غولها** ـ بیك ایمانوردی مشعل (۳۳۳۸۲۶) ۱۰ـ ۱۲ـ ۲ـ ۴ـ ۶ـ ۸

گروهی از اطباء بولایات میروند

۳۰ سال قبل
در همین روز

وزارت داخله با جلب نظر صحیه‌کل مملکتی در صدد استخدام اطباء برای صحیه های بلدی ولایات برطبق بودجه های مصوبه بود اخیرا اطباء وقابله‌هائی که ذیلا ذکر میشوند برای هرولایتی انتخاب و احکام آنها نیز صادر شده است که برای تشکیلات صحیه ولایات نامبرده اعزام شوند .

دکتر استپانف بسمت طبیب صحی بلدی و میکرب شناسی بندر پهلوی ، دکتر غلامحسین خان پزشکی طبیب صحی بلدی تبریز ، دکتر مرتضی خان فریس طبیب صحی بلدی خوی ، دکتر محمد علی خان راشدی صحیه مراغه و بناب ، منصوره خانم قابله بندر پهلوی، دکتر مسیح خان علی کیائی طبیب صحی تنکابن ، میرزا اسدالله خان مشیر ـ الحکماء طبیب صحی اردبیل ، دکتر حبیب الله خان پزشك طبیب صحی مشهدسر،دکتر احمد خان تیرگری‌صحی ساری ، دکترس‌زلیخا خانم طبیبه‌وقابله بلدیه لاهیجان . عبدالحسین خان پزشك طبیب بلدی قوچان ، دکتر محمد خان شفائی صحیه بلدی نیشابور . بلقیس خانم گوهری‌قابله صحیه بلدی کرمانشاه دکتریوسفخان راستان طبیب صحی‌بلدی و رئیس مریضخانه اسد آباد همدان . دکتر سید هادیخان مجید زاده طبیب مریضخانه همدان ، دکتر دانیال خان طبیب صحی بلدی کردستان ، دکتر نعمت الله خان دهناد طبیب صحی بلدی بروجرد،دکتر مهدی خان فیلسوف زاده طبیب صحی بلدی آبادان ، راحله خانم قابله بلدیه همدان . دکتر سعادت‌الله خان ذوالخیر طبیب پست امدادی‌رشت، دکتر ورهرام کاج بروئی رئیس قسمت جراحی مریضخانه بارفروش . دکتر علی خان‌رشدی‌رئیس قسمت طبی مریضخانه بارفروش،دکتر سید حسن خان طباطبائی طبیب صحی بلدی ناصری . دکتر حسن خان افتخاری رئیس صحیه بلدیه‌مشهد. دکترعیسی‌خان‌وزیری طبیب صحی بلدی کرمان .

در فراکسیون ترقی

فراکسیون‌ترقی با حضورهیئت‌دولت تشکیل‌گردید چون اوقات تشکیل‌جلسات فراکسیون با تشکیل‌جلسات‌هیئت‌وزراء تماس پیدا میکرد آقای محمودرضاطلوع پیشنهاد کرد اوقات تشکیل فراکسیون تغییر کند بعد مذاکراتی در باب الغای قانون محرومیت وکلاء از وزارت و کار های دولتی و همینطور قانون محرومیت وزراء از وکالت مطرح گردید و در نظر گرفته شد طرحی در این باب تنظیم و تقدیم مجلس گردد .

تغییرات جدید دروزارت‌مالیه

۱ـ آقای کمال‌الوزاره پیشکار مالیه خراسان بریاست اداره ارزاق و انبار غله دولتی و آقای سلطان حسین میرزا رخشانی کفیل اداره ارزاق تا تعیین تکلیف ثانوی جزء منتظرین خدمت

۲ـ آقای‌همایون خان سیاح پیشکارمالیه فارس بریاست مالیه خراسان و میرزا سعید خان سمیعی رئیس دائره وصول خزانه‌داری بکفالت مالیه فارس . ۳ـ آقای علی اکبر خان جهرمی متصدی‌امور بانك ایران جزء منتظرین خدمت و کار های ایشان بمعظمی محول گردید .

برای لغو صرف اسکناس

چون‌ازاغلب اطاق های تجارت‌ولایات بوزارت تجارت مراجعه و تقاضا شده بودکه‌برای الغای صرف اسکناس‌ولایات بابانك شاهنشاهی داخل مذاکره گردد مراتب بوزارت مالیه اشعار گردیده و بطوریکه اطلاع میدهند مذاکرات در این خصوص با موفقیت پیشرفت نموده و قریبا صرف اسکناس در ولایت نیز لغو خواهد شد .

بانك در عمارت سپهدار

رشت ـ دیروز بمناسبت افتتاح بانك ملی دعوتی از حکومت و روسای ادارات دولتی و روسای بانك های‌داخله وخارجه و تجار از طرف رئیس‌بانك‌ملی در عمارت سپهدار (محل بانك ملی)بعمل آمده و مراسم جشن با ابراز احساسات عمومی‌برگزار شده‌آقای محمد خان‌حاتم برحسب پیشنهاد حکمران گیلان ازطرف وزارت‌داخله‌بریاست بلدیه رشت‌انتخاب و شروع بکار نمود .

بانك پهلوی در قزوین

قزوین ـ شعبه بانك‌پهلوی‌ایران مفتوح گردید عمارت بانك با بیرق و قالی تزیین و همه‌گونه وسائل پذیرائی و شیرینی وشربت تهیه وموزیك‌هم‌مترنم بودرئیس‌بانك میسو الکساندر میش‌لوی نطق مختصری ایراد کرد بعد آقای‌لسان سپهر نطق مفصلی ایراد و مراحم‌ملوکانه را نسبت باهالی ابلاغ نمود .

سپاسگزاری

در انتظار اینکه شخصا بتوانم‌خدمت کلیه آقایان محترم که در مصیبت وارده بربنده اظهار تفقد فرموده‌اند تقدیم تشکر نمایم مراسم سپاسگزاری خود را فعلا باین وسیله‌بجا میآورد . تیمورتاش

(نقل‌ازاطلاعات ۱۱ شهریور ۱۳۰۸)

جدول کلمات متقاطع شماره ۳۸۲۹

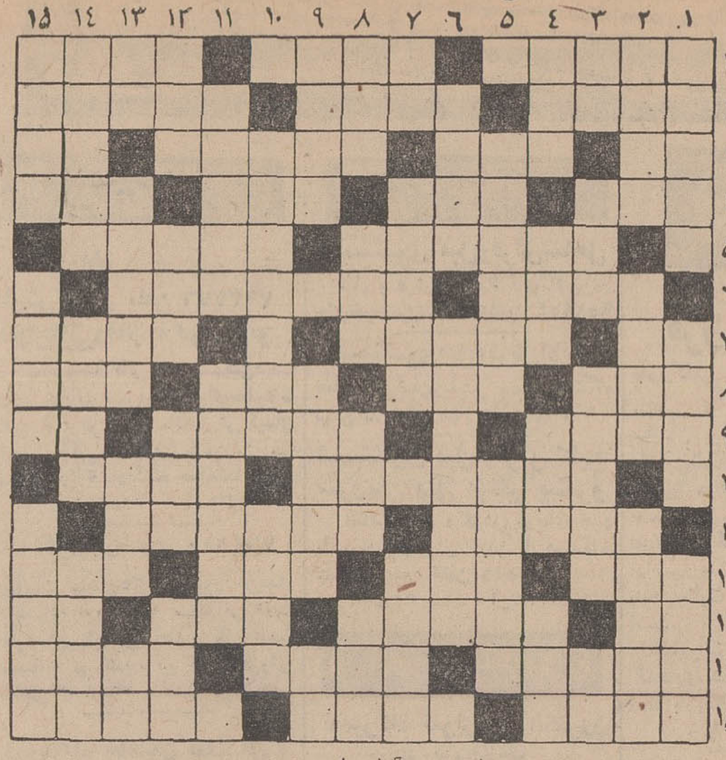

افقی : ۱ـ بندری‌در فرانسه ـ مداد سایه زدن در نقاشی ـ درجه و مقام ۲ـ سلسله‌اعداد از یك تا نه ـ میشکنند و شرط می‌بندند ـ کاردانی و تبحرداشتن ۳ـ از مشروبات‌فرنگی ـ ظاهر هرچیز ـ انجام کار بدون دقت لازم ـ ویتامین انعقاد خون ۴ـ رودی‌در آلمان ـ علامت تجارتی ـ تفرجگاه عمومی یا خصوصی ـ از موتورهای دیزل ۵ـ غذای اصلی ساندویچ خور ـ نقل‌قول از بزرگان دین ۶ـ جنس کفش‌مردان درمجلس شب نشینی ـ هنگام رگبار اولی را میشنود و دومی را می‌بینند ۷ـ ناشنوا ـ از مشکلات تهران ـ محل ومسکن ۸ـ میگیرند و در زیر بارش قدخم میکنند ـ وسیله گرفتار کردن موش ـ ابزار دهقان هنگام درو ـ ساز ملی ایران ۹ـ نوعی نشریه که یا هفتگی است یا ماهانه ـ شهر لیمو و انبه ـ زیرپا مانده ۱۰ ـ نام‌قدیمی جیحون ـ گاهی ازترس برتن‌میافتد گاهی ازسرما ۱۱ـ عیب گرفتن و بهانه‌جوئی ـ ویزای پاسپورت ۱۲ ـ سوگند ـ بی‌آن بجائی نمیشودرفت ـ حقه‌بازی و نیرنك ـ خواهد آمد ـ ۱۳ ـ گوشت به‌ترکی ـ خارج از منزل ـ رشته‌ای از فولکلور شامل جملات وداستانهای کوتاه طنزآمیز ـ حرف‌تعجب ۱۴ ـ از سبزیهای کوهی ـ در حال دویدن ـ باوسعت و پهن ۱۵ـ ماه غره ـ نژاد اسب بارکش ـ میگویند هفتاد من کاغذ شود .

عمودی : ۱ـ جت فرانسوی ـ خانه روستائی ـ خشکی زمین را به پنج‌تای آن قسمت کرده‌اند ۲ـ کاملترین ـ پرچانه ـ روش و سبك است وفولاد ۳ـ علامت مفعول‌صریح ـ دست نخورده ـ اهسته و آرام ـ از در پاریس ۱۴ـ افزایشهاو فراوانیها پیش‌وندهای فارسی ۴ـ سنت ها ـ که‌خدا نصیب‌بندگان کند ـ شیداو عاشق ـ اسباب بازی بچه‌ها ۱۵ ـ بدگو و پرده در ـ در نژادشناسی به شاخه گویند ، در ریاضیات به یك خط کوتاه‌ودرصحبت‌معمول به تاریکی ـ یادآوردن چیزی بخاطر چیزدیگر .

حل جدول شماره ۳۸۲۸

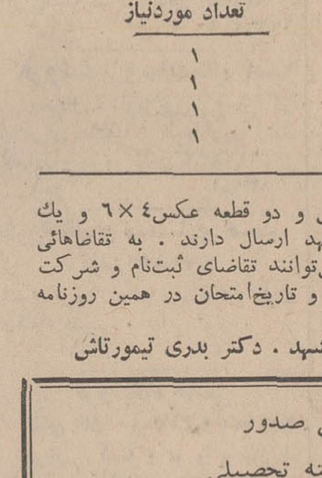

شاگرد ممتاز

دوشیزه فریبا درخشانفرد

دختر سرکار سرهنك درخشانفر رئیس شهربانی قم در سال تحصیلی ۴۶ر۴۷ در کلاس دوم‌دبستان‌جوادی با معدل ۲۰ حائز رتبه اول گردیده است .

آ ـ ۳۳۹۲۰

هنرستان دولتی موسیقی ملی

برای کلاسهای پنجم وششم ابتدائی و اول متوسطه‌هنرجوی دختر و پسر می‌پذیرد هنرجویان پس‌از اخذ دیپلم هنرستان تحصیلات دانشگاهی خودرا ادامه داده‌وباحقوق مکفی‌بکارگمارده خواهند شد . علاقمندانی که مایل باشند آوازویاسازهای‌مختلف و آهنگسازی رابطور آزاد و باروش صحیح فراگیرند میتوانند از کلاسهای شبانه هنرستان‌آزادموسیقی‌ملی که زیر نظر مستقیم وزارت فرهنك وهنر اداره میشود استفاده نمایند دفتر هنرستان (واقع در خیابان کاخ جنوبی بین شاه و حشمت‌الدوله تلفن ۴۴۳۴۵) همه‌روزه صبح و عصر برای ثبت‌نام دائراست .

۹ـ۱ آ ـ ۱۷۱۳۳

ADVERTISEMENT

THE ABADAN PETROCHEMICAL CO. CONSTRUCTION PROJECT FOR THEIR CONSTRUCTION WORK IN ABADAN REQUIRES THE SERVICES OF THE FOLLOWING CATEGORIES OF TECHNICAL PERSONNEL:

A: GENERAL FOREMEN AND CRAFT FOREMEN FOR SUPERVISION OF THE FOLLOWING CRAFTS:

1 — BOILERMAKERS
2 — MILLWRIGHTS
3 — PIPE FABRICATORS
4 — PIPING ERECTORS
5 — RIGGER/IRON WORKERS
6 — MECHANICS (HEAVY DUTY)
7 — INSTRUMENT MEN
8 — ELECTRICIANS
9 — INSULATORS
10 — PAINTERS
11 — WELDERS

B: ASSISTANT FIELD ENGINEER, WITH EXPERIENCE IN INDUSTRIAL AND CIVIL CONSTRUCTION, CAPABLE OF READING CIVIL DRAWINGS.

C: TWO MECHANICAL INSPECTORS WITH KNOWLEDGE OF THE INSTALLATION OF PIPING, TANKAGE, PUMPS, ETC.
D: AREA FOREMAN WITH MINIMUM FIVE YEARS EXPERIENCE IN REFINERY CONSTRUCTION.

THOSE APPLYING FOR THE POSITIONS MENTIONED IN PART A MUST HAVE AT LEAST FIVE YEARS PREVIOUS EXPERIENCE IN THEIR POSITIONS, AND BE ABLE TO READ AND INTERPRET DRAWINGS, AND MUST BE ABLE TO TAKE AND GIVE DIRECTIONS IN BOTH FARSI AND ENGLISH.

ONLY QUALIFIED APPLICANTS SHOULD REFER FOR INTERVIEW DURING WORKING HOURS IN TEHRAN ON DAYS: 3RD., 4TH., AND 5TH. SEPTEMBER TO: ABADAN PETROCHEMICAL COMPANY, No. 2, AHMADI ST. AVENUE KAKH SHOMALI, AVENUE SHAHREZA.

آگهی استخدام

پروژه ساختمانی شرکت سهامی پتروشیمی آبادان برای کار ساختمانی کارخانه در آبادان به خدمات افراد فنی زیر نیازمند است :

الف ـ استادکار عمومی و استادکار فنی جهت سرپرستی حرفه‌های زیر :

۱ـ دیگهای بخار
۲ـ نصب ماشین آلات
۳ـ لوله سازی
۴ـ نصب لوله
۵ـ طناب بندی و نصب تاسیسات آهنی
۶ـ میکانیك ماشین آلات سنگین
۷ـ ابزار دقیق
۸ـ برق
۹ـ عایقکاری
۱۰ـ رنك آمیزی
۱۱ـ جوشکاری

ب : معاون مهندس منطقه مجرب در کارهای‌ساختمانی صنعتی و سیویل که قادر به‌خواندن نقشه های سیویل‌باشد.

ج ـ دو نفر بازرس کارهای میکانیکی که در نصب لوله و مخازن و تلمبه هاو غیره آگاهی داشته‌باشند

د ـ مباشر ناحیه باحداقل پنجسال تجربه در ساختمان پالایشگاه

متقاضیان مشاغل مذکور در بخش الف بایستی‌تسلط کامل بزبان انگلیسی داشته و حداقل دارای پنجسال تجربه دریکی از قسمت های مذکور در فوق بوده و قادربه خواندن و پیاده کردن نقشه ها و کسب دستورات لازم به فارسی و انگلیسی و اجرای آن باشند

افراد واجد شرایط می‌توانند در روزهای ۱۲و ۱۳و ۱۴شهریور ماه در ساعات اداری در تهران بشرکت‌سهامی پتروشیمی آبادان خیابان شاهرضا خیابان کاخ شمالی کوچه احمدی پلاك ۲جهت مصاحبه مراجعه نمایند .

حق طبع‌کتاب راهنمای بانکها وشرکتهای‌بیمه ایران

ودفاتر اسناد رسمی طبق قانون برای مدیر مجله اقتصاد امروز ایران محفوظ است و اگر اشخاصی برای دریافت آگهی بمنظور درج‌دراین کتاب بدون در دست داشتن معرفی نامه‌رسمی مراجعه نمایند قابل تعقیب می‌باشند .

آ ـ ۳۴۰۶۲ مدیر مجله اقتصاد امروز ایران

اطلاعات دختران و پسران امروز منتشر شد

آگهی استخدام رسمی

دانشکده دندانپزشکی دانشگاه مشهد برای تکمیل کادر آموزشی خود افراد ذیل را که واجد شرایط عموم ی‌مندرج درقانون استخدام کشوری باشند از طریق‌امتحان و مسابقه می پذیرد .

عنوان شغل	حداقل شرط تحصیلی	گروه موقت شغلی	تعداد موردنیاز
۱ـ استادیار در رشته دندانپزشکی عملی	دانشنامه دکترادر رشته مربوط	۷	۱
۲ـ استادیار در رشته پروتز	دانشنامه دکترادر رشته مربوط	۷	۱
۳ـ استادیار در رشته ارتدنسی	دانشنامه دکترادر رشته مربوط	۷	۱
۴ـ استادیار در رشته رادیولوژی	دانشنامه دکترادر رشته مربوط	۷	۱

داوطلبان واجد شرایط می توانند فرم ذیل را تکمیل نموده‌همراه بافتوکپی یارونوشت مدرك تحصیلی و دو قطعه عکس ۴×۶ و یك برگ رونوشت شناسنامه توسط پست سفارشی حداکثر تاتاریخ ۲۰ر۷ر۴۷ به‌نشانی دانشکده دندانپزشکی مشهد ارسال دارند . به تقاضاهائی که‌بعداز تاریخ فوق‌پست شود ترتیب اثر داده نخواهد شد. داوطلبان‌شاغل درموسسات دولتی در صورتی‌می‌توانند تقاضای ثبت‌نام و شرکت درامتحان و مسابقه راینمایند که‌موافقت نامه سازمان متبوع خودرا ضمیمه درخواست ارسال دارند .روز و تاریخ‌امتحان در همین روزنامه بعدا آگهی خواهدشد . الف ۵۲۳۲

معاون دانشکده دندانپزشکی مشهد . دکتر بدری تیمورتاش

نام	نام خانوادگی	شماره شناسنامه	محل صدور
تاریخ تولد	نام پدر	آخرین مدرك تحصیلی	رشته تحصیلی
وضع نظام وظیفه		عنوان شغل مورد تقاضا	
نشانی کامل پستی			امضاء داوطلب

۳ـ۱ آ ـ ۳۴۱۸۰

مستاجرین محترم اراضی آستان قدس توجه فرمائید

بطوریکه‌قبلامکرر آگهی شده آخرین مهلت برای پرداخت مال‌الاجاره‌های معوقه تاآخر شهریور ۴۷ خواهدبودوبموجب این آگهی دراول مهر ۴۷ اجاره مستاجرین بدهکار بدون اخطار ثانوی فسخ شده محسوب خواهدشد .

۳ـ۱ آ ـ ۳۲۵۲۸ نیابت توئیت عظمی

داشی سیدی

بی نظیر است . بی رقیب است . بهترین است

شاهراه یا تفرجگاه؟

ناصر بجمی

انتقاد

اتوبان یا شاهراه راخارجی ها برای این ساختند که در عصر سرعت و شتاب ، رفت‌و آمد میان شهرها سریع‌تر و مطمئن‌تر انجام گیرد واینگونه شاهراه‌ها را طوری ساخته و پرداخته‌اند که هیچ مانع و اشکالی نتواند موجب توقف‌و یامزاحمت و پاکندی حرکت وسایل نقلیه گردد و امروز این نوع شبکه های ارتباطی بیشترشهرهای اروپاوآمریکا رادربرگرفته است .

وقتی اتوبان تهران کرج ساخته شد و مقرر گردید که این شاهراه تا شمال غربی ایران ادامه پیدا کند خیلی از رانندگان خوشحال شدند که بالاخره‌مملکت ماهم‌دارای شبکه اتوبان میگردد که‌می توان بدون دغدغه خاطر و کمترین ناراحتی سریعا در ظرف مدت کوتاهی ازشهری بشهری رفت وآمد کردواین اعتماد و اطمینان خاطردرهمه بوجود آمد که موقع راندن هیچ مزاحم و مانعی ازتقاطع جاده گرفته تا عامل انسانی و جارپا و حتی خزنده‌وچرنده نخواهد توانست خود را از ورای سیم های خاردار بوسط جاده برساند تا رفت و آمد وسایل نقلیه را حین سریع راندن‌دستخوش اختلال نماید!

اما از آنجائی که هر چیز خوب که در خارج ازمحدوده مایاعث راحتی و آسایش خلائق‌میگردد وقتی‌قدم‌بسرزمین مامیگذارد قلب ماهیت پیدا می کند،این اتوبان‌یاشاهراه تهران ـ کرج هم در نوع‌خود بکلی دگرگونه شده استو اتوبانی که می بایست علی‌القاعده موجب سرعت بدون مزاحمت‌ونگرانی باشدبعکس مورث بطوء و کندی حرکت ونگرانی خاطر رانندگان شده است ، وشما برای اینکه بصدق عرایض مخلص پی ببرید کافیست که یك روز تعطیل از این شاهراه بروید وباز گردید تا همه‌چیزروشن گردد! واین کندی‌ودلواپس شدن درست از مدخل جاده شروع میشود ، یعنی ابتدای جاده معمولی کرج تابلوی بزرگی نصب شده که‌کلمه شاهراه بخط جلی بر رویش نقش بسته‌وآدم خیال می کند که سراسر شاهراه طبق عرفو معمول‌باید همه جااز این تابلوها باشد ولی‌درست در مدخل جاده که چشم‌های راننده باید جلو را نگاه کند یك تابلوی کوچکی دیده‌می شود که نشان دهنده آغاز اتوبان است ولی کمتر جلب توجه راننده را می نماید و راننده ناگزیر می باید پارا بی اختیار بر روی پدال ترمز بگذارد که‌اگر احیانا ماشینی پشت سراو باشد باید راننده آن زود دست‌و پای خود را جمع کرده و او هم پارا بر روی ترمز بگذارد .. اما در طول راه که‌راننده می‌خواهد بدون دلواپسی و ترس‌ازوجود مانع ورادع بگذرد متاسفانه بعلت وجود آدمهای ریز و درشتی که ماشین های خود را برخلاف‌دستور اکید پلیس راه نگاهداشته و بهواخوری و قدم زدن‌وتفریح می پردازند می‌باید با احتیاط تمام عبور کندو گاهی‌سرعت‌ماشین‌رابحد اقل برساند تا مبادا بیکی‌از این حضرات تصادف نماید.

اما در باره سیم های خاردار کنار اتوبان‌بایداین نکته را یادآور شد که این سیم ها مانع ورودوخروج افراد‌محلی که‌گاه وبیگاه‌ازاین ده به‌آن ده مقابل ییلاق‌وقشلاق‌میکنند نیستند که‌اگر به آن آمدو شدسك‌های ولگرددرابیافزائیم آنوقت مشکل کار زیادترمی نماید . وکاش تنها مشکل رانندگی در جاده‌اتوبان‌همین دوسه فقره بود . و بدبختانه آنهائی که باج‌وخراج آمدو شد درشاهراه کرج را می‌پردازند هنگام بازگشت‌ازاین جاده مخصوصا اگرشب‌هنگام ودر روز تعطیل باشد از فرط ناراحتی و عصبانیت به‌کلی دچار سرگیجه و تشنج می‌گردند، چه حضراتی که‌روز تعطیل،تفریح خودرا کرده‌اند ومیخواهند بشهر قدم رنجه بفرمایند گویا برای تکمیل هواخوری و سیر آفاق در بازگشت غالبا اتوبان‌راباجاده های معمولی اشتباه می کنند ودر حالی که مشغول اختلاط و گفتگو و تفریح و خوش‌و بش کردن با سرنشینان کوتاه وبلند ماشین‌هستند باسرعتی که گاهی کمتر از چهل پنجاه کیلومتر در ساعت‌می باشد از این راه میگذرند که همین قضیه و خصوصا به‌چپ و راست پوئیدنشان راه اتوبان را بکلی بروی کسانی که می خواهند باسرعت‌مجاز از این راه عبور کنندسدمی نمایند که علاوه بر ایجاد اشکال در کار رانندگی ، خطرات مسلمی را برای آن هائیکه می خواهند از ایشان سبقت بگیرند بوجود می‌آورند ، و آنها فراموش می کنند که اتوبان جای تفریح و سرگرمی و وقت گذرانی‌و راز ونیاز کردن و تندو کند راندن نیست ، بلکه خلایق این را برای‌سرعت واطمینان خاطر انتخاب کرده و باج‌و خراج آنرا پرداخته‌اند،صرف نظر از این موضوع ، حرکت وسائل کندروئی مثل‌سه‌چرخه ووانت و غیره هم از اسباب اشکال درکار رانندگی‌اتوبان می باشد که با مقررات مخصوص این گونه جاده‌ها بکلی مغایرت دارد ،وبعقیده من اگر جاده اتوبان خلوت شده و درآمدآن تقلیل یافته است صرفا بخاطر همین بی‌ترتیبی‌هاونگرانیهای رانندگان می‌باشد که لازم‌است‌مامورین پلیس راه‌ودستگاههای‌انتظامی بشدت جلویش رابگیرندوالا شاهراه تهران‌ـ‌کرج بصورتی درخواهدآمد که هیچ کس‌از خلق خدا جرئت رانندگی در آنرا نخواهد داشت .

گفتگوی تلفنی با ۳۰۰۱۰

ازساعت۶تا۷ بعدازظهر نظریات‌شمارامنعکس میکند

● واحدی شود

من دانشجوی رشته‌سوانح دانشسرایعالی هستم ،دروس ما وضع مبهمی پیداکرده استوبطورکلی مادانشجویان تکلیف خود را بطور کامل درك نمیکنیم ، میخواستیم از رئیس مربوطه‌خواسته شود که نسبت‌بدورس‌ماتوجهی‌بشود که بصورت «واحدی» در آید .

دانشجوی رشته سوانح

* ورزش شهرری

میگویند ، برای ورزش چنین وچنان میکنیم ،تشویق وترغیب‌مینمائیم‌و دست‌جوانان مستعد را میگیریم، ولی توجه بفرمائید در استخر شهرری از هر شاگرد مدرسه ۱۵ریال حق ورودی میگیرند ،بفرمائید اگر کسی خواست شناگر شود و محصل بود روزی ۱۵ ریال را باید از کجا بیاورد؟

حجت ـ سنائی

* مرد میدان

بیماری هستم که ازمیگون آمده‌ام ،درمیگون‌درمانگاهی داریم که روی تابلوی آن نوشته پذیرائی : از ساعت۸ صبح تا ۱۲ ظهر ـ ساعت ۸ رفتم ولی دکتر ساعت ۹ونیم آمد و ۲۰ بیماری که آمده بودند در ظرف مدت نیمساعت معاینه کردو نسخه‌داد و رفت! این طبیب درمیگون‌مطب‌دارد اگر قرار باشد که بیماران‌در درمانگاه معالجه شوند پس تکلیف مطب ایشان چه میشود دردا اینجاست،اگر مردمیدانی پیدا میشود جلوی مطب‌داشتن در کنار درمانگاه بوسیله‌یك نفر بگیرد خود رامعرفی کند.

شفیعی

آگهی دعوت صاحبان‌سهام بانك‌توسعه صنعتی‌ومعدنی ایران

بدینوسیله باستحضار عموم سهامداران بانك توسعه صنعتی‌و معدنی ایران میرساند که‌درتاریخ دهم شهریور ماه حد نصاب‌قانونی برای تشکیل مجمع عمومی فوق‌العاده صاحبان سهام این بانك حاصل نشد لهذا طبق ماده ۷۴ قانون تجارت برای دفعه دوم از صاحبان سهام بانك دعوت میشود که روز پنجشنبه یازدهم مهر ماه ۱۳۴۷ ساعت۹ صبح برای تشکیل مجمع عمومی فوق‌العاده صاحبان سهام بانك که در محل بانك‌واقع در شماره۱۳۳خیابان شیرازمنعقد خواهد شد حضور بهمرسانند .

دستور جلسه مجمع عبارت خواهد بود از همان دستور جلسه قبل یعنی :

۱ـ افزایش مبلغ دویست و چهل میلیون ریال بسرمایه بانك و تعیین شرایط .

۲ـ اصلاح بند (۱) از ماده ششم شرکتنامه که در نتیجه این افزایش سرمایه ضرورت خواهد داشت .

۳ـ اجازه تحمل هر نوع مالیات و مخارجی که بصدور سهام‌جدید تعلق بگیرد بوسیله خود بانك .

ازصاحبان سهام‌بانك‌خواهشمند است از ساعت هشت و نیم صبح روز انعقاد مجمع برای‌ثبت‌نام به بانك مراجعه نموده و نکات زیر را در نظر بگیرند :

الف ـ شناسنامه خود را همراه داشته باشید .

ب ـ اگر شخصا نمیتوانید در مجمع حاضر شوید ممکن است بیکنفر وکالت بدهید تا از طرف جنابعالی در جلسه مزبور شرکت نموده رای بدهد و در اینصورت مشخصات خود و وکیل خود را دقیقا در وکالتنامه قید فرمائید .

ج ـ نمایندگان شخصیتهای حقوقی باید معرفی نامه بامضای دارندگان امضاء مجاز شرکت که در آن هویت کامل نماینده قید شده باشد در دست داشته باشند و نیز باید یك نسخه از روزنامه رسمی کشوررا که‌در آن‌دارندگان امضاهای مجاز شرکت آگهی شده باشد ارائه نمایند .

دبیر کل بانك

۱ـ۲ ۱ـ۳۴۰۲۴

همه مطلب از همه چیز و همه کس

مسئولیت مهم

وزیر جدید آموزش و پرورش کشور ما را رسالت ومسئولیتی تاریخی‌واستثنائی بعهده‌افتاده و همین امر که در تاریخ این آب و خاك و بخصوص معارف آن بی‌سابقه است بیش از پیش این مسئولیت‌رامهم وخطیر و دیدگان میلیونها نفوس مملکت را منتظر و مشتاق و کنجکاو گردانیده است .

در یك تحول شگرف و برق‌آسا زن ایرانی از حصار فراموشی بیرون آمده و باوج شکوفائی و خلاقیت‌خود رسید تابدانجاکه‌یك زن بعنوان نهال بارور این تحول درراس‌بزرگترین سازمان‌اجتماعی باداشتن قریب ۱۳۰ هزار عضو و ۳ میلیون دانش پژوه قرارگرفته است .

آموزش و پرورش‌سازمانی‌است سازنده انسان و بهمین جهت‌باید برای پیشبرد تحول و انقلابی‌که در این سازمان بوجود آمده از همفکری و همکاری مغز های‌متفکر و فرهنگیان مجرب که نظریات و پیشنهاداتشان صائب و مفید خواهد بود در هر نقطه و هر شرایطی باشند استفاده نمود و با بی نظری و مطالعه کامل از وجود آنان در کادد این سازمان منتفع گردید .

چه بسیار افراد مجرب و با صلاحیت و در عین حال بی ادعا و وارسته ای که تنها از دور نظاره‌گرند وچه بساعناصرپرمدعا و متملق و بی دانش که برای رسیدن به پست و مقام از هیچ تلاشی فروگزار نکرده و نمی‌کنند. ولی دیگر زمان زمان مغلطه و سفسطه نیست و عمر این مکتب به‌پایان رسیده و انتظار و امید همه مردم و فرهنگیان و مصلحین اجتماع اینستکه افرادی مشاغل این وزارتخانه را بعهده گیرند که‌تنهاهدفشان خدمت به‌فرهنك کهن مملکت باشد نه در نظر گرفتن منافع شخصی . وزیر آموزش و پرورش برای اینکه این نقش‌را در تاریخ معارف ایران ثبت کند باید با قاطعیت و صراحت تمام برنامه های انقلابی خود رادنبال کرده و با هرگونه تشبث وایجاد محظور برای احراز مقام از طرف افراد بی مسئولیت مبارزه‌کند.

محسن فتحی

اعمال خلاف اخلاق

چند شب قبل به تقاضای چند خواننده اطلاعات که از کار های خلاف اخلاق در راه آسفالته ازگل به ستوه آمده بودند از این راه دیدن کردم ومطلبی در همین ستون نوشتم .

هدف‌ازنوشتن آن مطلب ، فقط این‌بودکه‌این‌اعمال در روی خیابان آسفالته که محل عبور و مرور هزارها اتومبیل و خانواده های بی شماری است و ضمنااطراف جاده را دره ها و تپه های خلوتی فرا گرفته است‌انجام نشود و برای جلوگیری از وقوع چنین اعمالی که‌معمولا در اتومبیل صورت می گیرد راههای قانونی و اخلاقی هم نشان دادیم و گفتیم مواد ۲۱۰ و ۲۱۴ مکرر قانون مجازات عمومی این اعمال را نهی کرده و برای مرتکب آن مجازات زندان در نظر گرفته است .

انتشار این مطلب که صرفا به تقاضای جمعی از خوانندگان اطلاعات صورت گرفت سبب شد که عده‌ای نظریات خود را تلفنی بانگارنده در میان نهادند .

بسیاری از آنها از انتشار مطلب ستایش کردندو این اظهار را که اگر با این اعمال مبارزه شود تکلیف جوانها چیست ؟ رد نمودند و گفتند برای جوانها،راه ازدواج باز است . این عده ضمنا مضار بهداشتی‌و اجتماعی و اقتصادی این امر را تاکید کردند وعلاوه نمودندکه‌بیشتر مرتکبین این اعمال مردان متاهل‌هستند نه جوانهای مجرد عده ای دیگر پیشنهاد کردند که محل مخصوصی‌برای این اعمال و همچنین انتقال زنان ولگرد و ساکنان محله بدنام در خارج از تهران دایر شود.از میان این عده مردی گفت : پس‌از سالها ، خواندن این مطلب درد مرا تسکین داد .

این مرد اضافه نمود : شش سال قبل یك روز که با اتومبیل خود از شمیران از راه ونك به فرحزاد می رفتم گذارم از محلی افتاد که در آنجا در دهها اتومبیل عمل خلاف انجام می شد . با اینکه از این منظره نفرت کردم روز بعد به هوس افتادم که آنرا امتحان کنم ، شرم را زیرپا گذاردم ، در خیابان‌خلوتی زن ولگردی را پیدا کردم و با او به این محل رفتم. من مرد متاهلی بودم ، ولی رفت و آمد به این محل عادتم شد وهمین امر سبب گردید که از صمیمیتم‌نسبت به‌زنم‌کاسته‌شود . دیگر حاضر نبودم مثل گذشته‌خرجش کنم و حتی احترامش بگذارم . این بی لطفی باعث شد که زنم کنجکاو شود و از جریان آگاه گردد و به فکر «انتقام» افتد و اسباب جدائی ما وسیه روزی او وبچه هایمان فراهم گردد و از این رواست که از ته قلب آرزو می کنم به این اعمال پایان داده شود .

نوشیروان کیهانی زاده

وظیفه اجتماعی

مصیبت عظیم وقوع زلزله در منطقه شرق کشور مانع از آن‌شد که امروز دنباله بررسی خود را نسبت بآئین‌نامه و مقررات‌نیم‌بند شهریه مدارس ملی دنبال کنیم. زیرا شرق کشور عزادار است‌و این مصیبتی نیست که فقط مربوط بخطه خراسان باشد ،عرق برادری و هم خونی و هم‌کیشی و هموطنی ما مانع از آنستکه خودرا دراین‌فاجعه بزرك سهیم و شریك ندانیم ، بنابر آین در این سوك عظیم‌که‌برادران خراسانی مادچار آن شده‌اند تمام ملت ایران ماتم زده هستند .

برادران و خواهران خراسانی ما تا قبل از وقوع این حادثه وحشتناك‌ازیك‌کانون‌گرم‌خانوادگی برخوردار بودند و هر شب‌پدران ومادران در پرتو چراغ گرد هم جمع میشدند و بادیدار لبخند کودکان ، خستگی روزانه را از خود دور میساختند آن خشم طبیعت‌بیرحمانه بوقوع پیوست‌و زلزله هولناك حادث شد وچراغ کاشانه ها را خاموش کرد ، خانه ها از جاکنده شد و زمین زیرودو گردید و بساط آسایش چندین هزار نفر در هم نوردیده شد .

اکنون برروی این خرابه ها پدران ماتم خانواده گرفته اند و مادران‌برداغ جگرگوشگان ازدست رفته بسختی میگریند و کودکان بی سرپرست برتل خاك کاشانه خراب شده که مدفن والدین آنهاست نشسته‌اند و بدون آنکه از مرك و نیستی چیزی بدانند ملتمسانه ازبازدیدکنندگان‌والدین خود را میخواهند ؟

براین مصیبت اشك ریختن و بخاطر آنهائیکه در زیر خروارها خاك مدفون شده‌اند ماتم گرفتن گره‌ای از کار نمی گشاید . باید از جاجنبید و دست آنهائیکه باقیمانده این خانواده ها هستند گرفت . البته کوشش سازمان های خیریه و ارتش و سایرکسان دیگر که وظیفه ای مستقیم در این راه دارند همان ساعات اول این واقعه دلخراش آغاز شده ولی هریك‌از ما مردم در قبال اینگونه حوادث وظایفی بعهده‌داریم واین وظیفه‌ایست‌که بر هر فردمسلمان واجب شمرده شده ، پس باید هر یك از ما در حد مقدورات خود در این راه کمك ومعاضدت نمائیم ، باشد که بدین وسیله وظیفه دینی و انسانی خود را انجام داده باشیم .

سیاوش سیروس

استاد تمام وقت

نمیدانم آیا گرفتاریهای تشریفاتی و تبریك‌گفتن به رئیس جدید دانشگاه تهران تمام شده است یا خیر و ایشان مجال و فرصتی برای پیاده کردن تدریجی منشور انقلاب آموزش عالی را یافته‌اند ؟

بهر حال امروز یا فردا این فرصت را خواهند کرد تا در مورد آنچه که تاکنون گفته شده و بایستی عملی گردد اقدام نمایند . فی‌المثل در باره کارهای تحقیقاتی و پرکردن فاصله بین دانشجو و استاد و همچنین منسوخ کردن روش کهنه تدریس و جزوه نویسی و عقب ماندگی کادر اداری تصمیمات لازم را بگیرند . ولی این سئوال پیش میآید که آیا ایشان‌درباره وضع استادان تمام وقت هم مطالعه‌ای کرده‌اند و در مورد اینگونه استادان تصمیمشان چیست ؟

باید گفت‌که بعضی از استادان تمام وقت‌دانشگاه در چند جای دیگر هم کار میکنند و گرفتاریهای زیادی برای خود دارند . این دسته متاسفانه تمام وقت بودن را پیش خود چنین تعبیر کرده‌اند که خوب هفته ای ۱۲ ساعت تدریس خواهند کرد و تا ساعت ۶ بعد از ظهر هم در دانشگاه خواهند ماند وبعد ازآن‌هم اگر طبیب باشند به مطب خودمیروند و اگر استاد دانشکده حقوق باشند به سازمانهائی که در آن سمت مشاور حقوقی دارند خواهندرفت. استاد دانشکده ادبیات هم در مدارس و موسسات عالی که این روز ها تعداد آنها کم نیست تدریس خواهد کرد .

نتیجه چنین میشود که روز بعد استاد بعلت خستگی مفرط از کار آنطوریکه انتظار میرودنتواند بکار دانشگاهی‌خودبپردازد . این دسته از استادان باید بدانند مفهوم تمام وقت بودن آن نیست که بعد از فراغت از کار تدریس و مطالعه در دانشگاه به کار دیگری باید پرداخت . همانگونه که یك قاضی نمیتواند بعد از پایان وقت اداری دفتر وکالت داشته باشد و بشغل وکالت بپردازد یك استادتمام وقت پزشك هم حق ندارد مطب داشته‌باشدواستاد تمام وقت دانشکده حقوق هم نباید سمت مشاور حقوقی بسازمانی را عهده‌دار شود .

و یا مانند استاد تمام وقت دانشکده ادبیات‌بامر تدریس در مدارس و موسسات عالی بپردازد در غیر این صورت بهتر است که بصورت استاد غیر تمام وقت در دانشگاه بتدریس و تحقیق اشتغال ورزد .

احمد مرادی

بانك و فریاد !

دیروز هنگامیکه از خانه خارج شدم و راه موسسه اطلاعات را در پیش داشتم در سرکوچه جلوی دکان لبنیات فروشی گروهی را ایستاده‌دیدم و سر و صدای مردی از داخل دکان بگوش میرسید وارد مغازه لبنیات فروشی شدم دیدم پیرمردی‌که یك سیر پنیر خریده داد و فریاد راه انداخته و میگوید دیگر مسلمانی از این محل رخت بربسته. مردم به بینید در یك سیر پنیر یك قران (یك ریال) گرانفروشی میکند . حساب کنید در روز تنها پنیر چقدر میفروشد و چه مبلغ استفاده میکنند ؟ لبنیات فروش خطاب به گروهی از مردم که در آن صبحگاه در این محل اجتماع کرده بودند گفت این پیرمرد که آفتاب عمرش نزدیك است به غروب افول کند و باید دست از اعمال ناشایست بردارد و بفکر عاقبت باشد وتوشه ای از این دنیای فانی برای جهان باقی اندوخته کند میوه‌فروش است‌و خود یکی از گرانفروش ترین کسبه شهر ما است . من دیروز از او خیار خریدم . خیاری که چند مغازه بالاتر دانه ای یك ریال بود او دانه ای سی شاهی با من حساب کرد ومن امروز خواستم با یك ریال گرانتر پنیر را باو عرضه کنم و معنی و مفهوم گران فروشی را باو نشان دهم تا متوجه شودجنسی را که بمردم گران میفروشد چه اثر نامطلوبی در روحیه مردم ایجاد میکند .

لبنیات فروش افزود به‌بینید این مرد طاقت یك ریال گرانخری نداشت و فغان و ناله‌اش به آسمان برخاسته و مردم را بدور خود و من جمع کرده است . لبنیات فروش سپس خطاب به میوه فروش پیر گفت :

ببری مال‌مسلمان و هچو مالت ببرند بانك وفریاد برآری که مسلمانی نیست . آنگاه یك ریال از جعبه دخل خود در آورد و در کف میوه‌فروش گذاشت و گفت من مسلمان هستم و گران نمیفروشم . خواستم بدینوسیله به تو درس عبرتی داده باشم که تظاهر به مسلمانی نکنی و از این پس گران نفروشی .اگر به حق خودت قانع باشی و در کسب سود مناسبی را در نظر بگیری هم بیشتر میفروشی و چون‌بیشتر فروختی سود زیادتری عایدت خواهد شد .

پیرمرد در حالیکه از عمل خود سخت شرمنده‌و خجل شده بود سربزیر انداخت و از مغازه‌خارج شد .

فردوس قربانی

همکاری فنّی درساختمان کامل تأسیسات صنعتی بوسیله تیاژپروم اکسپورت

کارخانجات فلزات (غیرآهنی)
کارخانجات فلزات‌آهن‌دار
استخراج سنك معدن
واستخراج ذغال

تیاژپروم اکسپورت :

ـ کلیه اطلاعات ـ برآوردها وکار های پژوهشی لازم را انجام میدهد .

سازمان وساختمان مربوطه را طرح میکند .

ـ تجهیزات کامل‌را عرضه میدارد

ـ ساختمان وامور نصب وبرپاداشتن تجهیزات‌راسرپرستی می‌کند .

ـ کارآموزی کارکنان محلی‌را در محل نصب ماشین آلات یادر کشور اتحاد شوروی بعهده می گیرد .

ـ کمکهای فنی‌را برای آغاز بکار کارخانجات ورساندن آنها به ظرفیت طرح عرضه میدارد .

تیاژپروم اکسپورت بوسیله موسسات تحقیقاتی سازمان های طرح ریزی سازمانهای صنعتی وکارخانجاتی که دارای تجارب باارزش‌در حل مشکلات فنی از نظرساختمان ونصب‌می‌باشند وبامدرنترین تجهیزات مجهز هستند همکاری های فنی رادر ساختمان تاسیسات صنعتی‌فراهم‌می‌سازد.

مرغوب ترین تجهیزات که بوسیله تیاژپروم اکسپورت عرضه‌می‌شود کار مطمئن آنهارادر شرایط گوناگون جوی و صنعتی تضمین می کند .

تیاژپروم اکسپورت علاوه‌بر همکاری در ساختمان‌تاسیسات جدید کاردر مورد تجدید ساختمان ومدرنیزاسیون تاسیسات موجود رادر صورت‌درخواست موسسات وسازمانهای خارجی می‌پذیرد .تیاژپروم‌اکسپورت قبلاقرارداد هائی برای طرح و عرضه تجهیزات به منظور ساختمان بیش از۲۰۰ موسسه‌صنعتی در زمینه فلزا تاستخراج ذغال وسایر معادن ایران همچنین درهندوستان ،جمهوری‌متحده عربی . الجزیره . بلغارستان. کوبا ـ سیلان ـ لهستان ـ ترکیه ـ فنلاند ، یوگسلاوی و سایر کشورها اجرا کرده‌است بسیاری از این تاسیسات اکنون‌تکمیل‌شده‌اندومورد‌تحسین کارشناسان‌خارجی‌ونمایندگان موسسات‌وسازمانهای گوناگون قرار گرفته اند .

این‌تاسیسات شامل سازمان ذوب‌آهن نوایاگوتادرلهستان کارخانجات ذوب‌آهن سیلان یك کارخانه در پولوودیو بلغارستان ـ یك‌معدن‌روباز درشیرین گل مغولستان‌ـ کارخانه شیمیمائی ذغال کك ویك‌کارخانه التصاقی‌در جمهوری متحده عربی ـ یك‌کوره انفجاری ویك کارخانه التصاقی در فنلاند و بسیاری تاسیسات‌دیگربوده‌است .

یکی‌از مشخصات برجسته همکاریهای فنی تیاژپروم اکسپورت به موسسات وسازمانهای خارجی‌آموزش فنی‌وصنعتی کارکنان محلی‌در کشور مشتری یادر اتحاد شوروی‌می‌باشد. این تکنیسین‌ها بنحوی آموزش میبابند که می‌توانند مستقلا کلیه مشکلات مربوط به سرویس ـ کاردر نظارت تاسیسات را که بوسیله تیاژپروم اکسپورت برپا شده‌است حل کنند.

برای کسب اطلاعات بیشتربه نماینده تیاژپروم اکسپورت درایران تلفن ٦٤٩٣٩ یابه نشانی زیر مراجعه فرمائید :

18/1 Ovchinnikovskay Nab.

Moscow, J- 324, U.S.S.R

VSESOJUZNOJE OBJEDINENIJE

TYAZHPROMEXPORT

USSR MOSCOW

نوشته: عبدالغفار حنانه

تهران: شهر بدون مرز!

در اجرای اصل ۱۱ اصول انقلاب، لایحه نوسازی و عمران که از تصویب مجلس شورایملی گذشت بنظر میرسد که قانون خیلی سردستی و باصطلاح قلم‌انداز تهیه شده چون تقریبا ۸ ماده آن موکول به تهیه آئین نامه‌های جداگانه و دو سه ماده هم تعلق به نقشه جامع شهر ومواردی هم ناقص و نارساست که موکول به بحث دیگری استو فعلا در باره شهر تهران و نقشه جامع آن ، از آن نظر که در آن متولد شده و زندگی کرده و با آن بزرگشده و از نظر حرفه و شغل اداری دائما درمحلات مختلف آن پرسه زده و شاهد عینی توسعه شهر در چهل‌پنجاه‌سال اخیر بوده‌ام بحث میشود .

*** اززمان آغامحمدخان**

تهران در اصل پس از حمله مغول به ایران از قلعه‌ای تقریبا به مساحت نیم کیلو متر مربع که حدود ان باتطبیق با نقشه امروزه تهران شمالا قسمتی از خیابان سپه و میدان سپه شرقا خیابان ناصر خسرو جنوبا خیابان بوذرجمهری و غربا خیابان خیام که در اطراف آن خندق و برج و باروهائی قرار داشته و متدرجا در اطراف آن درطول تاریخ محله هائی بنام عودلاجان- چاله میدان- بازار و سنگلج با خندقها وبرج و باروهای جدیدی بوجود می‌آید که بالاخره تشکیل تهرانی رامیدهد که آغا محمد خان قاجار پایتخت خود قرار میدهد و طبق نقشه که ژنرال کریشش آلمانی معلم توپخانه مدرسه‌دارالفنون بدستیاری شاگردان مدرسه‌درسال ۱۲۷۵ قمری (۱۲۳۷ شمسی) تهیه نموده حدود آن با تطبیق با نقشه امروز تهران عبارت بوده است . چون نقشه ژنرال کریشش آلمانی قابل‌اعتماد نبود در مدت ۲۳ سال تحت نظر نجم‌الملک معلم‌علوم ریاضی مدرسه دارالفنون بدستیاری شاگردان چند دوره مدرسه نقشه‌جدیدی ازتهران که حدود آن وسعت یافته و ضمنا خندق های قدیمی را خراب وخندق های تازه‌دراطراف‌شهر کنده‌بودند تهیه و در سال ۱۳۰۹ قمری (۱۲۷۱ شمسی) حاضر و آماده مینمایند که مساحت‌شهر در آن تاریخ در محدوده خندق ۲۰ کیلو متر مربع‌وجمعیت آنهم به ۲۵۰٫۰۰۰ نفر افزایش‌یافته بود (در مدت یکصد سال ۱۵ کیلو مترمربع بمساحت ۱۵۰٫۰۰۰ نفر به جمعیت اضافه شده) ازاین تاریخ به بعد باز هم شهر رو به توسعه نهاده و قسمتی از اراضی باير که در داخل محدوده خندق بوده است کم کم ساخته میشود .

*** زمان اعلیحضرت فقید**

پس‌از کودتا وسلطنت اعلیحضرت رضا شاه کبیر در نتیجه امنیت و آسایشی که نصیب مردم میشود عمران وآبادی شهرسرعت‌بیشتری می‌گیرد وبزودی تمام‌اراضی‌داخل خندق ساخته شده و شهرداری‌هم اراضی خندق راپر نموده وبفروش میرساند تا در اواخر سلطنت شاهنشاه فقید دستور صادر میشود که حدود شهر به چهار خیابان شاهرضا - شهباز - شوش (این خیابان بعد از شهریور ۲۰ احداث شد) و سی متری محدود گردد که مساحت شهرتهران محدوده‌تقریبا ۲۴ کیلو مترمربع (درمدت تقریبا ۴۵ سال ۴ کیلومتر مربع بمساحت اضافه شده) و جمعیت آنهم طبق سرشماری ۱۳۱۸ درحدود ۶۰۰۰۰۰ شد .

عقیدهٔ آزاد

*** هجوم اهالی شهرستانها**

طبق این نقشه یك قسمت از شهر بمساحت تقریبی ۴۸ کیلومتر مربع اختصاص بمرحله اولیه و قطعی لوله‌کشی داده شد و یك قسمت دیگر بمساحت‌تقریبا ۸ کیلو متر مربع (مجموعا ۵۶ کیلو متر مربع) برای توسعه شهر تا سال ۱۳۶۰ در نظر گرفته شد و تاچند سال این محدوده تقریبا بطورنیم بند مورد عمل بود متاسفانه بازهم دسته باعث دردسر مقامات شهر و دولتی میشدند تا آنکه کلنك‌لوله کشی شهر تهران بدست توانای شاهنشاه آریا مهر بزمین زده‌شد و یکمرتبه دیگر تعیین حدودشهر محول گردید و نقشه برای شهر تهران ازنظر لوله‌کشی که بتصویب هیئت وزیران و فرد فرد وزرا رسیده بود در سال ۱۳۳۸ تهیه شد .

هجوم شهرستانیها و روستائیان که پس از شهریور ۲۰ اندك اندك و قطره‌قطره بود یکمرتبه بصورت سیل‌در آمده‌و همگی ملك‌وزراعت وآبادی واغنام واحشام خودرا رها کرده و سرازیر شهر ها مخصوصا تهران شدند و روستاها را بدامان خدا سپردند و وضعی پیش آمد که گوشت کشور ما را باید کشور بلغارستان که مساحت آن یك پانزدهم مساحت کشور ماست تامین نماید امروز در نتیجه مهاجرت جنبش حیاتی در روستاها کمتر به چشم میخورد و همه برای جمع کردن اسکناس بشهرهای بزرگ مخصوصا تهران هجوم آورده‌اند و فکر نمی کنند که در این صورت گوشت و گندم و میوه و خواربار و تره بارو غیره و غیره خودشان از کجا باید تهیه شود .

● نقشه‌سال ۱۳۴۰

بهر حال باز هم در نتیجه بوجود آمدن محلات جدید که بصورت قارچ از زمین روئیده بود یکمرتبه دیگر در سال ۱۳۴۰ در محدوده شهر تغییراتی داده شد و تهران بزرگ بمساحت تقریبی ۲۸۰ کیلو مترمربع باجمعیتی معادل ۲۵۰۰۰۰۰ در آن تاریخ (امروز ۳۰۰۰۰۰۰ نفر) بوجود آمد و چنانچه ملاحظه میشود در مدت ۳۰ سال اخیر ۲۵۶ کیلومترمربع بمساحت و ۲۵۰۰۰۰۰ نفر بجمعیت اضافه شده‌است البته دراین نقشه‌اخیر شمیرانات وبعضی آبادیهای اطراف هم ضمیمه‌تهران گردیده‌و حدودآن از شمال به کوه های دربند از شرق به تهران پارس از جنوب به شهر ری و از غرب به سه راه مهرآباد میباشد و هنوز مالکین و زمین داران منتظرند که اینمرتبه شهر بصورت نقشه جامع نقاب ظلام از جمال عالم آرائی‌خود بردارد تا آنها اراضی راکه در عهد بوق بقیمت ابدوغ ملك‌نموده‌اند به قیمتهای گزاف به بندگان خدا فروخته و با پول آن در کاباره‌های اروپا و امریکا خوش بگذرانند و این امر بهیچوجه بصلاح جامعه تهران نیست و نقشه تهران بزرگی که در سال ۱۳۴۰ تهیه شده از بزرگ هم‌بزرگتراست و باید محدوده ان تغییر نموده و کوچکتر شود تا سازمانهای از قبیل سپهرداری- آب - برق- تلفن- گاز -بهداری و غیره و غیره بتوانند قوای خودرا در محدوده مشخص و معین تمرکز داده و مردم پایتخت را از این گرفتاری ها که هر روز گریبانگیر انهاست رهائی بخشند وحدود شهر را با احداث یك خط کمر بندی مشخص و معین نموده و خارج از آنرا در نقاط مخصوص اختصاص به واحدهای صنعتی یا اقتصادی و تجارتی داده و بقیه ۱۰ هم‌درقطعات بیش از ۵۰۰۰ مترمربع توسط‌خود مالکین اختصاص به باغها و مزارع ونقاط سرسبزداده شودو سازمان های دولتی هم اگر آب (چه خام و چه تصفیه شده) و برق و تلفن داشتند به آنها خواهند داد واگر نداشتند خودشان موظف به تهیه آن باشند و چون هنوز اطلاعی از وضع نقشه جامع شهر در دست نیست نمی‌توان اظهار نظر کاملی در باره آن نموده ولی بهر صورت نقشه باید از حیث جزئیات طرحهای شهری و ایجاد گذرها و خیابانها و محلات و پارکها و میادین و استادیوم ها و سایر نیازمندیهای شهری با توجه به حق تقدم و اولویت هریك معین و مشخص شده باشد وبرای تهران مرزی قائل شوند تا هرکس بانگاه به‌نقشه بتواند وضع خانه یا کوچه یا خیابان یا محله شهرخود را بفهمد والا اگر قرار باشدقسمت هائی از نقشه‌شهررا به الوان‌مختلف رنك آمیزی نمود و اجرت‌هنگفتی هم‌برای تهیه‌آن بمهندسین‌مشاور و غیره از کیسه مردم بپردازند و آنرا بخورد مردم دهند زهی بی - انصافی است .

*** شهرستانیها برگردند**

دولت باید جلوی رشد و گسترش غیر طبیعی شهر را چه از حیث جمعیت وچه ازحیث وسعت بگیرد و مهاجرین را که قطعا آمار آنها را آمار گران شهرداری تهیه کرده‌اند بزادوبوم خود برگرداند انجام این امر هم بمراتب آسانتر از جابجا کردن میلیونها خانواده دربدر جنك دوم جهانی است که بفاصله یکسال‌پس از خاتمه جنك همگی به خانه و کاشانه خود برگشتند صدی‌پنجاه مشکلات شهری بخودی خود ازبین خواهد رفت و آنوقت است که قیمت زمین و خواربار و مایحتاج زندگی تنزل‌فاحش‌نموده‌داد گاهها کم بود جادر مدارس وسختی‌عبور و مرور و امر ترافیك و هزاران گرفتاری دیگر دست از سر مردم بر خواهد داشت والا باید منتظر روزهای سختتر از امروز بود .

بهانه گیر

*** قصه قدیمی**

گنجشکی دم دروازه کلاغ را دید که داردبسرعت از تهران فرار میکند . گفت :

- برادر ، کجا فرار میکنی ؟ آیا از هوای الوده تهران ناراحتی ؟ کلاغ گفت :

- نه بابا ، هوا مهم نیست . کبوتر کشی دوباره‌راه افتاده ! گنجشك گفت :

- توکه کبوتر نیستی برادر ! کلاغ گفت :

- تا من بیایم و ثابت کنم که کبوترنیستم هفت دفعه جانم دررفته است . مگرندیدی قرار شد در شمیران سگهای ولگرد رابکشند وراه افتادندو دهها سك ازنژاد عالی را که مال آدمهای سرشناس شمیران بود زهر دادند و کشتند !

*** رشد اجتماعی**

اینروز ها شنیده میشود که بعضیها میگویندمردم کشور ما هنوز آنطور که بایدرشد اجتماعی پیدا نکرده‌اند و دلیلش هم اینست که چندان علاقه‌ای به‌شرکت در انتخابات انجمن شهرو شورا های داوری نشان نمیدهند. در حالیکه بنظر اهل بصیرت ، همین کارشان بهترین‌دلیل رشداجتماعی‌است .آنهامیدانند که بالاخره هرچه باشد بزرگتر ها بهتر میفهمند .اینست که میخواهند دخالت نکنند تاهرکه شایسته تراست انتخاب شود !

*** اگرهمه اینطور بودند**

شنیده‌ام مدیر کل راه‌استان خراسان که‌ازصاحب منصبان جوان این وزارتخانه است بعلت خرابی فوق‌العاده راه های خراسان وبعلت آنکه راه قوچان «جاده مرگ»نام گرفته و اصلاح وضع این راهها هم در توانائی ان‌اداره نیست از سمت خودکناره گیری کرده‌است . راستی‌اگر قرار بود همه مدیرکلها و روسای عالیرتبه همین احساس را داشته باشند تکلیف مملکت باصد ها پست خالی و بلا متصدی چه میشد ؟

● چراغانی ابدی !

خوشبختانه چندسالی است که‌به مناسبت های مختلف ، جشنهای ملی و میهنی فراوانی برپا میگردد و بهمین دلیل ، ساختمان های دولتی چراغانی میشود .حالا چندتا ازین ادارات آمده‌اند و برای صرفه‌جوئی‌یابدلایل دیگر ، تمام عمارت رابرای همیشه چراغانی کرده‌اند و آنرا بصورت دائمی درآورده‌اند ، غافل ازاین که‌چراغانی لطفش‌در همان اتفاقی بودنش است . و گرنه چراغانی بیست‌وچهارساعته وهمیشگی که معنای چراغانی ندارد .

اطراف جاده شمشك زباله دانی‌است !

نامه‌ای مردم

جاده اسفالته‌ای که تهران راباز سلطنت آباد واقدسیه به‌گردنه قوچك‌واز آنجابه زیباترین ییلاقات تهران اتصال میدهد از مهمترین وپررفت وآمدترین جاده های‌اطراف شهر است .

این جاده در تابستان‌معبر مسافرین متعددی است که به ییلاقات‌اطراف تهران میروند ودر زمستان نیز محل عبور علاقمندان ورزشهای زمستانی است که به شمشك و لشکرك میروند اما از چهار سال پیش باینطرف کارخانه دار بی سلیقه‌ای مقدار زیادی آهن‌پاره و قراضه کارخانه خود را در اطراف این جاده پخش کرده و اخیرا نیز خانه دارانی که دنیا را به چهار دیواری خانه خود محدود میدانند تمام نخاله های ساختمان و زباله های منزل خویش را در دوسمت‌ودر مقابل چشم هزاران مسافری قرار میدهند که از این جاده عبور می کنند .

جای تعجب است که این عمل در منطقه‌ای صورت میگیرد که اراضی دوطرف جاده تملك ارتش استو پستژاندارمری نیز در همان حوالی ناظر این کیفیت میباشد . بااوامری که همیشه از طرف شاهنشاه آریامهر در مورد حفظ زیبائی شهر ها صادر شده است وباتوجه باینکه این جاده موردتوجه همه طبقات‌وبخصوص خارجیان‌مقیم ایران است و بزودی نیزبا نزدیك شدن ایام‌جشنهای شاهنشاهی‌ایران هجوم توریستهابکشوربیشتر خواهد شدواین جاده بیش از پیش مورد استفاده قرار خواهد گرفت جادارد که سازمانهای مسئول این موضوع را مورد توجه قرار داده و اجازه ندهند که اطراف این‌جاده اصلی به زباله‌دانی تبدیل شود .

علی معتمدی

کاشی ایرانا
تنها کاشی استاندارد شده ایران
ایرانا
IRANA

کولر ساخت «ایران‌مکث»

درنمایشگاه جهانی‌کابل مورد توجه پادشاه افغانستان‌قرارگرفت

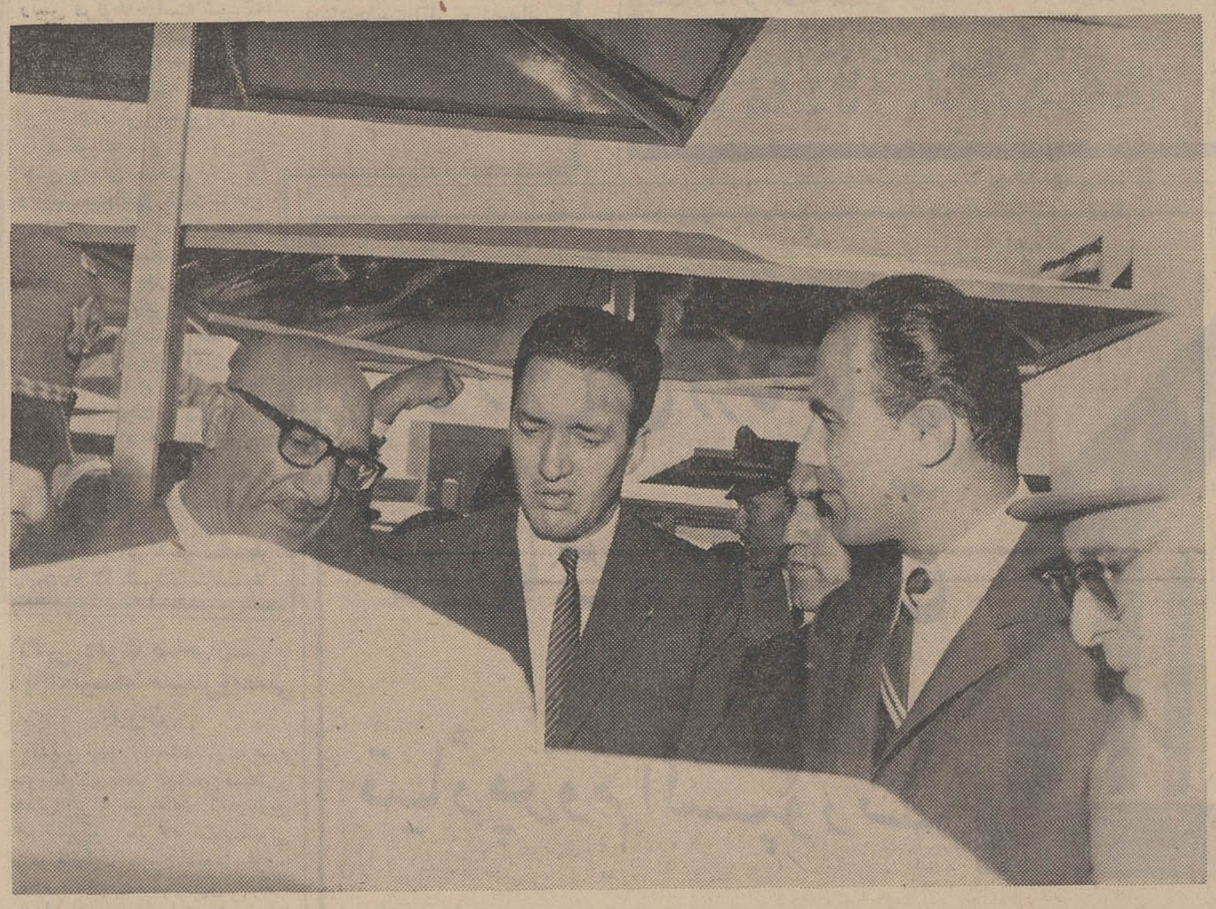

آقای مهندس الماسی رئیس هیئت مدیره کارخانجات ایران مکث توضیحات لازم را بعرض اعلیحضرت محمدظاهر شاه میرساند . آقای عالیخانی وزیراقتصاد در وسط دیده میشود.

پادشاه افغانستان که رهبری‌کشور خویش را در راه پیشرفت و ترقی بعهده دارند و در زمینه اجرای طرحهای عمرانی و صنعتی‌فعالیتهائی را در کادر سومین برنامه پنجساله عمرانی‌در افغانستان‌ارشاد میفرمایند باعلاقه‌زیادی‌ازمصنوعات کارخانجات «ایران مکث» دیدن‌فرمودند ورئیس هیئت مدیره ایران مکث‌یکدستگاه یخچال ویترینی تقدیم اعلیحضرت کرد که در یکی‌از موسسات‌خیریه‌وپیرامون نحوه و قدرت‌کار آن سئوالاتی فرمودند که اطلاعات لازم بوسیله آقای‌مهندس الماسی‌رئیس هیئت مدیره کارخانجات صنعتی ایران مکث در اختیار معظم‌له‌قرار گرفت.

پادشاه افغانستان در مقابل‌کولر آبی ساخت ایران مکث که درحال کاربود فرمودند :بسیار کولرخوبی است و هوا را خنك میکند .

آقای عالیخانی وزیر اقتصاد معروض داشتند که‌این نوع‌کولرها برای آب و هوای گرم و خشك بسیار خوب است و در کشورما از آن استفاده زیاد میشود.

ایران مکث اکنون ۲۱ رقم یخچال ویترینی خوابیده و ایستاده و«فن کویل» و تهویه مطبوع و دستگاه کوره‌هوای گرم دراندازه‌های‌مختلف تولید میکند.

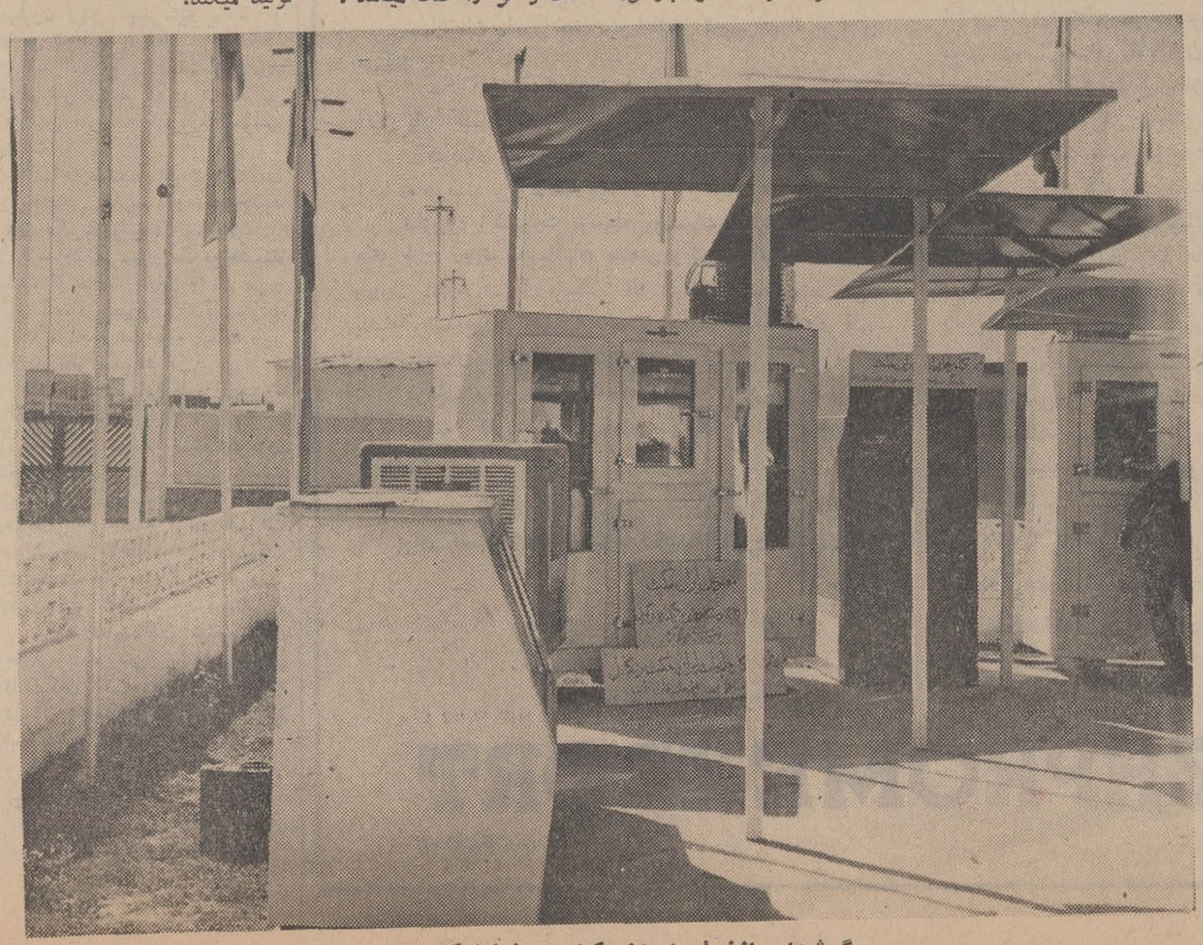

گوشه‌ای ازغرفه ایران مکث در نمایشگاه کابل.

آگهی استخدام رسمی

دانشگاه مشهد برای تکمیل کادر اداری خود افراد ذیل را که واجد شرایط عمومی‌مندرج در قانون استخدام کشوری باشند از طریق امتحان و مسابقه می‌پذیرد :

ردیف	عنوان شغل	حداقل شرط تحصیلی لازم	گروه شغلی	تعداد مورد نیاز
۱-	بایگان	گواهینامه سال سوم متوسطه	۲	۱
۲-	متصدی صدور احکام اداره کارگزینی	گواهینامه سال سوم متوسطه	۲	۱
۳-	متصدی ثبت نام و صدور کارت و امور نظام وظیفه دانشجویان	گواهینامه سال سوم متوسطه	۲	۱

داوطلبان واجد شرایط میتوانند فرم ذیل را تکمیل نموده همراه با فتوکپی یا رونوشت مدرك تحصیلی و دوقطعه عکس ۴×۶ و یکبرك رونوشت شناسنامه توسط پست سفارشی حداکثر تا ۱۵روز پس از زانتشار آخرین آگهی استخدامی به نشانی اداره کارگزینی دانشگاه مشهد ارسال دارند به تقاضاهائیکه بعد از تاریخ‌فوق پست شود ترتیب‌اثر داده نخواهد شد .

داوطلبان شاغل در موسسات دولتی‌درصورتی میتوانند تقاضای ثبت نام و شرکت در امتحان و مسابقه را بنمایند که موافقت نامه‌سازمان‌متبوع‌خود را ضمیمه درخواست ارسال دارند . روز و تاریخ امتحان در همین روزنامه بعدا آگهی خواهد شد. م الف ۵۵۷۹

رئیس دانشگاه مشهد -ضیاءالدین‌اسماعیل‌بیگی

نام نام‌خانوادگی شماره‌شناسنامه محل صدور
تاریخ‌تولد نام‌پدر آخرین‌مدرك تحصیلی رشته تحصیلی
وضع نظام‌وظیفه عنوان شغل مورد تقاضا
نشانی کامل پستی
امضاء داوطلب

آگهی اعلام نتیجه انتخابات شوراهای داوری حوزه‌های ۱و۲و۴و۵و۷و۸و۹و۱۱و۱۲و۱۳ و۱۹ و۲۰ و۲۱ و۲۳ و۲۴و۲۹و۳۶ پایتخت

نظربه ماده ۱۰ آئین‌نامه اجرائی قانون تشکیل شوراهای‌داوری صورت منتخبین حوزه های مذکور بشرح زیر اعلام می گردد.

نظربه ماده الف حوزه (۱)

۱- آقای علی اصغر عرب فرزند حسینقلی ۱۸۸ رای
۲- آقای حسن فرزانه فرزند حاج ملامحمد ۱۸۷ -
۳- آقای غلامرضا نیاورانی فرزند باقر ۱۷۹ -
۴- آقای سید حبیب الله خاتمی فرزند سید نصرالله ۱۴۷ -
۵- سرکار سرهنگ بازنشسته سید محمد زرین‌مهر فرزند سید رضا ۱۰۵ -
۶- تیمسار سرلشگر بازنشسته ابراهیم معزی فرزند مهدیقلی ۹۲ رای
۷- آقای ابراهیم پیرزاده ساوجی فرزند کریم ۸۱ رای
۸- آقای محمد کاظم غنی‌زاده فرزند محمد علی ۴۸ -
۹ - بانو عزت اکبر فرزند علی ۴۷ -
۱۰ - آقای احمد طلاکوب فرزند محمد ۴۳ -
۱۱- آقای جواد کریم فرزند غلامرضا ۳۳ -
۱۲- بانو فرنگیس سلطانی آزاد فرزند مختار علی ۳۰ -
۱۳-بانو جیرا نارشد بختیاری فرزند چراغعلی ۲۲ -
۱۴- آقای محمد جواد تربتی فرزند شیخ ابوطالب ۱۸ -
۱۵- آقای عبدالجواد کیان فرزند محمد ابراهیم ۳-
۱۶- آقای غلامرضا مهین فرزند حمید ۲ -
۱۷- آقای محسن مرتضائی فرزند حیدر ۱ -

ب - حوزه (۲)

۱ - آقای محمد مهدی مشیری فرزند محمد ابراهیم ۴۰۹ رای
۲ - سرکار سرهنگ بازنشسته خلیل طهماسبی فرزند علی اکبر ۳۸۳ رای
۳ - سرکار سرهنگ بازنشسته محسن نبیلی فرزند بدیع‌الله ۳۲۸ رای
۴- آقای دکتر محمد طاهری تیموری فرزند عبدالغفور ۳۱۰ رای
۵- آقای ابوالفضل خاکپور کنف کورابی فرزند شیخ ابراهیم ۲۹۰ رای
۶ - بانو پروین کیهانی (جوانشیر) فرزند علی ۲۷۶ رای
۷- آقای اسمعیل زمانی تهرانی فرزند حسینعلی ۱۴۸ رای
۸ سرکار سرهنگ بازنشسته مهدی منوچهری فرزند علی اصغر ۱۲۴ رای
۹- بانو مهرانددخت محمودی تهرانی (بلوچ) فرزند رضا ۹۸ رای
۱۰ - سرکار سرهنگ بازنشسته حسن انصاری فرزند علی ۵۴ رای
۱۱ - آقای عبدالکریم سعیدی فرزند محمد حسین ۴۸ رای
۱۲ - آقای عباس ماهوتچیان فرزند علی ۴۷ رای
۱۳ - بانو پروین (اصلاندخت) قاهری فرزند امیراصلان ۳۴ رای
۱۴- آقای محمد مشار فرزند فرج‌الله ۱۲ رای
۱۵ - آقای تقی کیانپور فرزند نصرالله ۱۱ رای
۱۶- آای باقر خواجوی فرزند مرحوم علی ۶ رای
۱۷- آقای علی اصغر کوثری فرزند احمد سرهنگ بازنشسته ارتش ۴ رای
۱۸- آقای قدرت‌الله نادری فرزند دکترنصرالله ۲ رای

ج - حوزه ۴

۱- سرکار سرهنگ بازنشسته ابراهیم نیروبخش فرزندمحمدقاسم ۸۵۵ رای
۲- آقای جعفر بانیانی فرزند علی اکبر ۷۲۴ رای
۳- بانو قدسیه مشکوتی فرزند مهدی ۶۵۷ رای
۴- بانو نصرت تسلیمی مقدم فرزند یوسف ۶۵۳ رای
۵- بانو ایران اشراقی فرزند عبدالغفار ۵۴۷ رای
۶- سرکار سرهنگ بازنشسته مرتضی امیرسلیمانی فرزند عیسی ۳۷۳ رای
۷ - بانو پوراندخت امیرزاده فرزند هادی ۱۵۴ رای
۸- آقای حسن علوی فرزند مهدی ۱۰۵ رای
۹ - آقای علی اصغر پیشنماززاده فرزند صادق ۱۰۲رای
۱۰ - آقای محمد علی میلانی معتمد فرزند رضا ۹۹ رای
۱۱ - آقای علی‌اکبر فرزان فرزند ابدال ۸۶ رای
۱۲ -بانو بتول شیوائی علوی فرزند حسن ۵۳ رای

د - حوره ۵

۱- بانو زهرا محمدیان پور (مومنی) فرزند محمدیار ۱۵۴۰رای
۲- بانو طیبه تولائی (جوان‌بخت) فرزند محمد اسمعیل ۱۵۱۱ رای
۳- بانو مهرانگیز صلاحی (جلالی) فرزندمحمود ۱۴۹۲ رای
۴ - سرکار سرگرد بازنشسته علیمحمد سعادتی فرزند محمدحسن ۱۳۰۸ رای
۵ - سرکار سرهنگ بازنشسته علینقی دیباج فرزند محمد طاهر ۱۱۷۷ رای
۶- بانو اختر مقدم فرزند صادق ۳۷۵ رای
۷- بانو مولود دانشخواه (بزرگزاده) فرزند محسن ۱۹۸ رای
۸ - آقای کمال ادبائی فرزندمجتبی ۱۳۹ رای
۹- بانو ایراندخت ستوده فرزند خلیل ۴۴ رای
۱۰ - آقای محمد علی‌خورشیدی فرزند علی‌محمد ۲۶ رای
۱۱ - بانوعفت‌ناظم‌زاده وزیری فرزند حسن ۲۵ رای
۱۲- آقای محمد حسین روحی فرزند رضا ۲۵ رای
۱۳ - آقای تقی‌لقمان‌زاده پزشکی فرزند غلامرضا ۲۱ رای
۱۴- آقای دوست محمد خسرو گردی فرزند حضرتقلی ۱ رای

ه - حوزه ۷

۱ - آقای‌رحمت‌الله سلیمی پور فرزند رحیم حسین ۹۳۹ رای
۲- آقای کریم بازیار فرزند حاج آقا ۹۳۰ رای
۳- بانو مهین بانو بیانی فرزند محمود ۸۹۳ رای
۴- آقای سید کمال مرتضوی فارسانی فرزند سیدجواد ۸۹۳رای
۵- آقای رستم خدابخش فرزند بهرام ۸۷۴ رای
۶- بانو بدری پسران فرزند آقا جمال ۶۴۲ رای
۷- آقای هدایت‌الله بهشید فرزند علی اعظم ۵۸۹ رای
۸ - آقای اکبر حسینی علوی فرزند اسدالله ۵۵۶ رای
۹ - آقای ابوالقاسم سرمد فرزند سید محمد علی ۱۲۰ رای
۱۰- بانو عفت مطیعی تهرانی فرزند حاجی عباس ۱۱۲ رای
۱۱- آقای عطاءالله روح‌الله زاده عیادی فرزند روح‌الله ۳رای

و - حوزه ۸

۱- آقای حاجی فیض‌الله احمدی زاده فرزند امامقلی ۲۰۹۸ رای
۲- آقای عبدالجواد قریب فرزند محمد حسین افسر بازنشسته ۱۴۰۴ رای
۳- بانو آغا بیگم رحمن طبائی فرزند سید عباس ۱۳۷۴ رای
۴- آقای محمد علی تهرانی فرزند غلامحسین ۱۲۲۴ رای
۵- آقای علی هاشمیان فرزند جمال ۹۲۲ رای
۶- آقای مرتضی مجیدی فرزند سیدعلی ۷۳۵رای
۷ -بانو شفیقه داراب فرزند عبدالعلی ۵۲۶ رای
۸ - بانو منصورالملوك برومند فرزند ناصر ۳۰۱ رای
۹- بانوقمرالسادات نظامی فرزند غلامعلی ۲۰۸ رای
۱۰ - آقای ماشاءالله نیکمراد فرزند محمود ۱۷۶ رای
۱۱- سرکار سرهنگ بازنشسته حسن فرتومی فرزند محمد ۴رای

ز - حوزه ۹

۱- سرکار سرهنگ بازنشسته حسن دیزجی فرزند اسمعیل ۱۵۹۶ رای
۲- بانو جلیله صهبا یغمائی فرزند حسن ۱۵۳۳ رای
۳- آقای سید محمد علی‌رافت (شریعت پناهی) فرزندسید حسن ۱۳۶۰ رای
۴ -سنیمسار سرتیپ بازنشسته اسمعیل چرخشت فرزند عبدالحسین ۱۳۱۳ رای
۵- آقای صادق صمیمی خاص فرزند محمد علی ۱۱۹۱ رای
۶- بانو طاهره آذریان فرزند ابوالقاسم ۸۴۵ رای
۷- بانو ربابه نواب صفوی فرزند سید محمد ۸۱۱ رای
۸- سرکار سرهنگ بازنشسته رضا حجت فرزند محمد ۶۰۴رای
۹- آقای حسینعلی قوامی شیرازی فرزند ابراهیم ۵۴۷ رای
۱۰- آقای مهندس محمد علی عنایت فرزند اسمعیل ۳۷۳ رای
۱۱-بانو سرور اقدس انصاری فرزند حسن ۳۵۴ رای
۱۲- سرکار سرهنگ حسن فتاحی قاضی فرزند رسول ۲۹۶ رای
۱۳- آقای مهدی سپهری فرزند محمد باقر ۲۱۹ رای
۱۴- سرکار سرهنگ بازنشسته صادق‌زاد فرزند عبدالعلی۱۳۸رای

ح - حوزه ۱۱

۱- آقای عزت‌الله اوزار فرزند حسین ۹۲۸ رای
۲- بانو عزت کاشی‌راد فرزند محمد ۸۷۲ رای
۳- آقای احمد مشایخی فرزند کریم ۴۴۴ رای
۴- تیمسار سرتیپ بازنشسته علیرضا افشار حمدی فرزند حبیب‌الله ۴۰۲ رای
۵- آقای محمد زهدی فرزند موسی ۳۰۲ رای
۶-آقای حاج علی خضرائی منفرد فرزند میرزا عبدالحسین ۲۳۱ رای
۷- بانو ماه منیر پیرزاد فرزند هدایت الله ۶۶ رای
۸- بانو زهرا صمیمی فرزند میرزا محمد خان ۴۸ رای
۹-سرکار سرهنگ بازنشسته میرموسی مدنی فرزند رفیع ۹ رای
۱۰- آقای اسمعیل فرزام فرزند رضا قلی ۱ رای
۱۱- آقای غلامرضا سیروس فرزند عباس ۱ رای

ط - حوزه ۱۲

۱- آقای یحیی اسلامی نژاد فرزند عبدالرحیم ۳۵۰رای
۲- آقای جلال نوری وزیری فرزند علی‌اکبر ۳۰۰ رای
۳- آقای عبدالله سلطانمراد فرزند تقی ۲۹۶رای
۴- سرکار سرهنگ بازنشسته‌احمدسلیمانی فرزند هاشم ۲۹۶ رای
۵- سرکارسرهنگ بازنشسته رضا امیراصلانی فرزند خلیل ۲۸۰ رای
۶- آقای محمد حسین سوزنی فرزند محمد علی ۲۶۹ رای
۷ - آقای‌ابوالقاسم کوکلان فرزند نوروز علی ۲۵۷ رای
۸-بانو صدیقه آذرتور فرزند خسرو ۲۳۱ رای
۹- آقای سید جواد مبرقع فرزند عبدالباقی ۱۷۱ رای
۱۰ - آقای نصرالله اهورهوش فرزند علی‌حسین ۱۷۱ رای
۱۱- آقای احمد موسوی امین فرزند موسی ۱۶۳ رای
۱۲- سرکار سرهنگ بازنشسته‌خسرودیبا فرزند ابوالفضل۶۸رای
۱۳- آقای موسی شیبانی فرزند سعید ۶۷ رای
۱۴- سرکار سرهنگ بازنشسته سیدجوادنیامیر فرزند سیدمحمود ۶۷ رای
۱۵ - بانو دکتر عفت‌الملوك افشار صدریه فرزند اکبر ۶۶ رای
۱۶- تیمسار سرتیپ بازنشسته محمد سلیمانی منصوری فرزند غلامحسین ۵۱ رای
۱۷- آقای حسن ساداتی فرزند علی اکبر ۳۸ رای
۱۸-بانو بتول حیدریه تبریزی فرزند حسین ۲۰ رای
۱۹- آقای منوچهر همائی‌فر فرزند سید حسین ۶ رای
۲۰- آقای کامران کامران فرزند سلطان ابراهیم ۲- رای
۲۱- سرکار سرهنگ بازنشسته علی‌اشرف وجدانی فرزند علی‌اکبر ۲ رای
۲۲ -بانو شمس طیار فرزند سید حسن ۱ رای

ی - حوره ۱۳

۱- آقای اسدالله صادقیان فرزند غلام ۱۹۴۳ رای
۲- بانو فرح‌هرمزی فرزند ابوالفضل ۱۷۱۴ رای
۳- آقای مرتضی جباری فرزند محمد حسن ۱۷۰۸ رای
۴- آقای حبیب‌الله عابدینی فرزند حاج رفیع ۱۶۵۷ رای
۵- آقای ذبیح الله شمسائی فرزند حسن ۱۰۶۳ رای
۶- آقای احمد دودانگه فرزند عینعلی ۴۶۰ رای
۷- آقای عبدالله طبیب‌زاده فرزند عبدالصمد ۲۶۹ رای
۸- سرکار سرهنگ بازنشسته سید باقر ادبائی فرد فرزند جعفر ۱۳رای

ك - حوزه ۱۹

۱-بانودکترپوران صفوی عاملی فرزند مرتضی ۱۵۸۷ رای
۲- آقای ابوالقاسم حسینی محرز فرزند محمد علی ۱۰۵۹ رای
۳- آقای عباس تیموری فرزند حسین ۱۰۳۴ رای
۴- آقای محمد علی اسمعیل زاویه فرزند فرج‌الله ۹۱۹رای
۵- آقای محمد مختار تجویدی فرزند هادی ۸۶۷ رای
۶- آقای سید علی هاشمی شیرازی فرزند محمد علی ۴۰۱ رای
۷- آقای علی‌باوفا فرزند شعبانعلی ۲۱۹ رای
۸- تیمسار سرتیپ بازنشسته دکتر موسی عندلیبی هاشمی فرزند سید حسین ۷۳ رای
۹- بانو مهری کریمی‌زند فرزند علی ۳۰ رای
۱۰- آقای غلامحسین رادور فرزند حسینعلی ۲۶ رای

ل - حوزه ۲۰

۱- آقای محمد رضا سعادت فرد فرزند علی ۲۸۴۲ رای
۲- آقای ابوالقاسم ضرابی فرزند رحیم ۱۲۰۱ رای
۳- آقای محمد حسین نعمت‌اللهی فرزند محمد صادق ۹۷۹ رای
۴- آقای مهندس منصور پازارگاد فرزند حسام‌الاطباء ۸۸۸ رای
۵- سرکار سرگرد یحیی ایروانی فرزند مصطفی ۷۰۴ رای
۶- آقای غلامعلی دژبخش فرزند غلامحسین ۳۹۷ رای
۷- آقای محمد حسن ضابطیان فرزند اسمعیل ۲۳۷ رای
۸- آقای محمد علی فخاری فرزند رحیم ۶۰ رای
۹- آقای عزت‌الله اوزار فرزند حسین ۳۸ رای
۱۰- آقای علی‌شمس‌آبادی فرزند حاج حسن ۹ رای

م - حوزه ۲۱

۱- آقای سید حسین میررفیع فرزند سید محمد ۲۳۷رای
۲- آقای احمد باستان پور فرزند محمد حسین ۲۳۱ رای
۳- آقای سید مهدی لاجوردی فرزند سید حسین ۲۱۲ رای
۴- سرکار سرهنگ بازنشسته نصرالله شاه حسینی فرزند زین‌العابدین ۱۹۸ رای
۵- آقای رحمت‌الله جهانشاهی فرزند حسین خان ۱۷۸رای
۶- آقای عباس خزانی فرزند محمد علی ۶۴ رای
۷- آقای سید علی اکبر جزایری فرزند محمد حسین ۵۷رای
۸- آقای محمود مشهدی اسکندر فرزند شعبانعلی ۵۱ رای
۹- آقای علی‌اصغر عمرانی طبرستانی فرزند حسین ۲۵ رای
۱۰ - آقای محمد جواد حریری فرزند علی ۲۲ رای

ن - حوزه ۲۳

۱- آقای محمد حسین‌باباشاهی آشتیانی فرزند علی ۱۲۵۲ رای
۲- آقای ضیاءالدین سلیمی فرزند احمد ۱۰۹۸ رای
۳-آقای محمد علی‌لاچینی فرزند حسین ۱۰۳۷ رای
۴- آقای علی‌اکبر ابوالقاسم فرزند ابوالقاسم ۹۵۱ رای
۵- سرکار سرهنگ بازنشسته علی‌ارفع بدفرزند سیف‌الله ۹۳۰ رای
۶- آقای یحیی صانعی فرزند فتح‌الله ۲۹۲ رای
۷- آقای کاظم کاظم‌زاده ایرانشهرفرزند رضاافسربازنشسته‌ارتش ۲۸۹ رای
۸- سرکار سرهنگ بازنشسته محمد صادق خلف بیگی ملایری فرزند علی‌اکبر ۲۴۸ رای
۹- آقای اسمعیل شفیعی فرزند احمد ۸۳ رای
۱۰- آقای علی محمد تکین فرزند خلیل‌الله ۲۲ رای

ض - حوزه ۲۴

۱- بانو حشمت علاج فرزند دکترسید احمد احتشام ۲۱۰۲رای
۲- آقای غلامرضا فلاحت فرزند غلامحسین ۱۹۱۴رای
۳-بانو معصومه قراگزلو فرزند احمد ۱۵۵۲ رای
۴- بانو مکیه سیدی فرزند ابوالقاسم ۱۱۵۸ رای
۵- آقای علی اکبر نزهت فرزند شیخ‌ابوالقاسم ۱۱۳۳ رای
۶- بانو منصوره بزرگی فشند فرزندکریم ۱۰۳۴ رای
۷- آقای علیرضا کیکاوسی فرزند غلامحسین ۹۹۴ رای
۸- سرکار سرگرد بازنشسته محمدحسن کاوندی فرزند محمد ۸۲۰ رای
۹- آقای ذبیح الله رهگذار فرزند علی ۲۲۴ رای
۱۰- آقای اسدالله دولتشاهی فرزند محمد تقی ۹۷ رای
۱۱- سرکار سرهنگ بازنشسته حسین فراهانی فرزند عزیزالله ۶۵ رای
۱۲-بانو اکرم عشقی‌فرزند سید نصرالله ۳۸ رای
۱۳- بانو فرنگیس وصال شیرازی فرزند حبیب‌الله ۳۴رای

غ - حوزه ۲۹

۱- آقای رحیم‌راه پیمای فرد زنجانی فرزند فتحعلی ۲۹۳۵رای
۲- آقای حسین مرزدشتی فرزند عبدالله ۲۵۴۷ رای
۳- آقای جعفر الیاس فرزند عبدالله ۴۳۱ ۲رای
۴- آقای یدالله صادقیان قیداری فرزند لطف‌الله ۲۳۰۸ رای
۵- آقای جواد توپچی‌نژاد فرزند سیف‌الله ۱۸۴۰ رای
۶- آقای حیدربگدلی فرزند نبی ۹۵۷ رای
۷- آقای محمد علی افضلی فرزند علی‌اکبر ۶۵۶ رای
۸- آقای حاج هاشم عبدالله پور قربانی غربی‌فرزند ابراهیم ۵۱۸ رای
۹- آقای حسن مالکی فرزند محمد رسول ۴۲۵ رای
۱۰- آقای علی توفیق پورفرزند میرزا زمان ۱۱۷ رای
۱۱- آقای محمد اسمعیل مهدوی فرزند محمد ۱۱۵ رای

ف - حوزه ۳۶

۱- آقای محمد باقر کمره‌ای فرزند غلامعلی ۳۴۳۰ رای
۲-آقای محمد کشاورزجودفرزند ابوالقاسم ۳۰۲۹ رای
۳- آقای سید جعفر فیروزآبادی فرزند سید رضا ۲۸۵۷ رای
۴- آقای اصغربی‌سپار فرزند حسین ۲۶۷۵ رای
۵- آقای احمد نبئی فرزند رضا قلی ۲۰۶۲ رای
۶- آقای سید آقا جلوه فرزند سید عباس ۲۱۵۸ رای
۷- آقای‌فتاح‌خسرو پناه فرزند دکتر تقی ۲۰۳۵ رای
۸- آقای اسمعیل رجب‌زاده یزدی فرزند حسین ۱۸۴۲ رای
۹- آقای محمد حسین رجبی فخاری فرزند عبدالعظیم ۴۲۹ رای
۱۰- آقای محسن حسنین مشیری فرزند مهدی ۳۷۰ رای
۱۱- آقای محمد مهدی کنی فرزند موسی ۱۰۵ رای
۱۲- آقای محمد فرزانه‌فرزند میرزا حسین ۲۲رای
۱۳- آقای سید احمد نوربخش فرزند سید مهدی ۸ رای

کسانیکه برجریان انتخابات‌ونتایج آن درحوزه های مزبوراعتراض دارند می‌توانند ظرف ۴۸ ساعت از تاریخ‌نشراین آگهی کتباًاعتراض خودرابدادگاه شهرستان تهران تسلیم نمایند . م الف ۵۷۳۴

رئیس کل دادگاههای شهرستان‌تهران- قطب

۱-۳۴۱۵۲

رپرتاژ آگهی از: محمد علی مشکساران نماینده‌اطلاعات درآبادان

نتیجه‌تلاش شهردار آبادان درجلب همکاری‌مردم

برنامه‌های اساسی شهرداری باهمراهی وکمك مقامات مسئول ومردم بسرعت عملی‌میشود

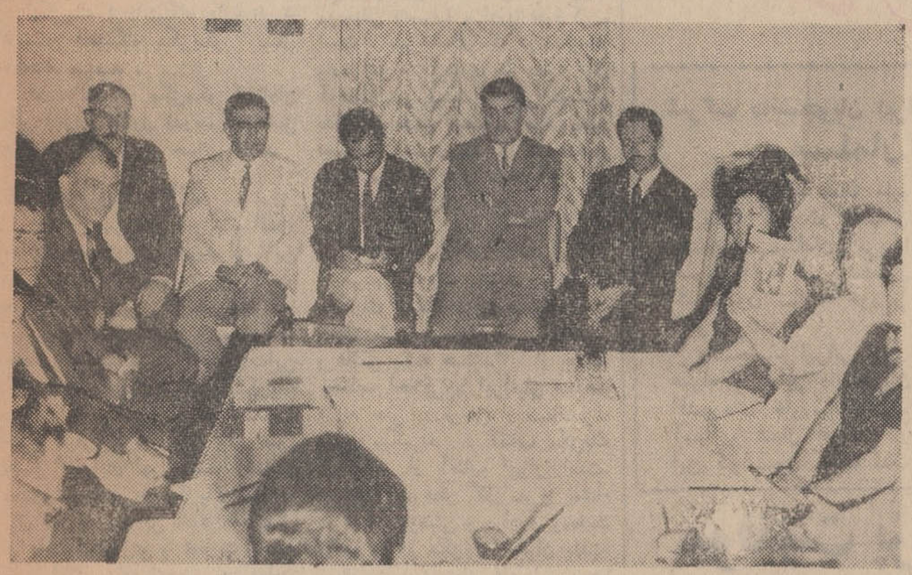

آبادان

ساعت پنج بعد از ظهر روز پنجشنبه گذشته شانزدهمین‌جلسه بهبود و پیشرفت امور شهر بنا بدعوت آقای دست غیب شهردار آبادان تشکیل شد . در این‌جلسه اعضای منتخب سازمان زنان ، شورای بانوان حزب ایران نوین آقای اخلاقی پور رئیس دادگاه کیفر گرانفروشان، روسای‌سازمان های برق ،آب، تلفن، فرهنك و هنر، چند تن از معتمدان شهر و مسئولان دوایر شهرداری حضور داشتند .

● **پیشنهادهای انجام شده**

ابتداء آقای شهردار از حضور شرکت کنندگان‌در جلسه تشکر کرد و گفت :

این جلسات از شش ماه قبل بصورت دوهفتگی تشکیل میگردد وتاکنون‌براثرمذاکرات‌وتصمیمات اعضای محترم کمیته بهبود و پیشرفت امورشهرنتایج سودمندی در کلیه شئون بدست آمده است. چنانکه در چند جلسه قبل برای تامین روشنائی و آب گورستان و ترمیم جاده خسرو آبادپیشنهاد هائی شد و امروز میتوانم باکمال خوشوقتی اعلام‌کنم که‌با پی‌گیری و اقداماتی‌که شهرداری داده‌محل گورستان جدید از سه روز قبل از برقو آب کافی بهره‌مند گردید واز دهم شهریور ماه ۴۷ نوسازی بازارصفای‌حسینی(کویتیها)باکمك صاحبان مغازه ها شروع خواهد شد و بفواصل مختلف وسائل اطفاء حریق نصب میگردد .

* **اقدامات دیگر**

نوسازی بازار مذکور طبق یك استانداردمناسب‌زیرنظرشهرداری آبادان و سازمان دفاع غیر نظامی خوزستان‌و مشارکت مردم وکسبه انجام میپذیرد . تاکنون ازجانب واحدهای سیار عمرانی شهرداری ۱۲۵۰ متر از اسفالت خیابانهای مختلف شهر لکه گیری گردیده در منطقه احمد آباد سه خیابان کاملا اسفالت شده است .اسفالت خیابان مربوطه به بازار اصفهانیها و پیاده روهای آن با استفاده از ماشین اسفالت شهرداری که‌سال ها بلا استفاده مانده بود ظرف‌ماه گذشته انجام یافته و محوطه‌بازار که تنها بازار بزرك آبادان می - باشد کف سازی‌و جلو بیمارستان شماره دو برای تامین رفاه مردم یك معبر عمومی ایجاد گردیده است . در باره بقیهٔ وسائل ایمنی وبهبودوضع سینماها که‌بامباشرت وتحت نظر اداره فرهنك و هنرباید انجام‌شود شهرداری‌نهایت‌همکاری را معمول داشته و توضیحات‌آقای هویان رئیس اداره فرهنك و هنر میتواند شما را بیشتر در جریان این اقدامات قرار دهد .

* **کتابخانه مجهزی ایجاد میشود**

در این هنگام‌آقای هویان‌رئیس فرهنك و هنر از همکاریهای شهرداری تشکر کرد و گفت : کمیسیون مربوطه ،بطورمستمر امور سینما ها را از نظر بهبود وضع آنها بررسی میکندو علاوه بر این‌ازمحل کمکهای شهرداری آبادان در حدود چهار میلیون‌ریال به کتابخانه اختصاص داده شده و بزودی این کتابخانه در محل مناسبی که آنهم باعلاقه‌و فعالیت آقای دست غیب شهردار آبادان داده‌شده بصورت‌مجهزوابرومندی مورد استفاده عموم قرار خواهد گرفت .

* **تامین آسایش مردم**

پس از اظهارات آقای رئیس فرهنك و هنر آبادان چند تن از بانوان و آقایان حاضر در جلسه پیرامون امورمختلف‌شهر ونتایج که‌از تشکیل‌این جلسات درتامین رضایت و آسایش اهالی نصیب شهرداری گردیده است صحبت کردند . در این جلسه همچنین‌از علاقه و توجه مستمر آقای سالور استاندار خوزستان که همواره شهرداری آبادان را هدایت وحمایت مینماید ابراز تشکر و سپاسگزاری شد . جلسه کمیته بهبود و پیشرفت امور شهرداری آبادان در ساعت ۸ بعداز ظهر پایان یافت .

گوشه‌ای ازجلسه بهبود و پیشرفت امور شهر آباداز

والاحضرت شاهدخت اشرف پهلوی ریاست عالیه هیئت امناء دانشگاه جندی‌شاپور - جناب آقای هویدا نخست‌وزیر معظم - جناب آقای دکتر رهنما وزیر محترم علوم وشخصیت‌های‌بزرگوار هیئت محترم‌امناء و مجریان محترم انقلاب اموزشی .

بمناسبت انتصاب جناب آقای دکتر کاظمی بریاست دانشگاه جندیشاپور عمیق‌ترین تبریکات خود را معروض داشته و ازخداوند متعال مسئت داریم که این فرد لایق وشخصیت علمی را در اجراء منویات پدر تاجدار اعلیحضرت همایون شاهنشاه آریامهر و برنامه‌های انقلاب آموزشی و تحقیقی و تکمیل برنامه‌ها واموریکه قبلا بازحمات و کوششهای فراوانی پایه گذاری شده موید و موفق بدارد . انشاءالله .

از طرف صنفف بارفروشان - محمد دادرس - حاج غفاری .
از طرف صنف لوازم الکترونیك فروش - حاج مهدیزاده .
از طرف صنف بزاز و پارچه فروشان - حاج مفاخر - حاج خردمند
از طرف صنف فخار - حاج باباررفیعی
ازطرف صنف هتلها و رستورانها -حاج جمشیدی ، حاج خرم
آ-۳۳۹۵۴

آگهی مناقصه شماره ۲۸۷

سازمان آب و برق خوزستان تهیه ، دو دستگاه موتور مولد دیزل بقدرت ۵۰ کیلووات ، با ولتاژ۲۲۰ر۴۰۰ ولت - ۵۰سیکل بادور ۵۰۰ یا ۷۵۰مجهز به رگلاتور تنظیم ولتاژخودکار ، قابلو مجهز به کلیه آلات اندازه گیری : ولتاژ، توان ، تناوب ، الارم ایمنی و غیره و همچنین دارای یکدستگاه سینکرونوسکپ (پارالل کننده) باشد را تحویل کمپ‌الهائی شاووروواقع در ۴۰ کیلومتری جاده اهواز ، اندیمشك از طریق مناقصه‌خریداری مینماید .

داوطلبان مایل بشرکت در مناقصه می توانند با مراجعه به اداره تدارکات سازمان دراهواز یاتهران ، بلوار الیزابت ،خیابان میکده شماره ۱۲و دریافت برك مشخصات و شرایط معامله‌پیشنهاد خودرا بر طبق مفاد مندرجه در برك مزبور تنظیم و تاآخر وقت اداری ۳۰ر۶ر۴۷ بدفتر اداره تدارکات سازمان دزاهواز تسلیم نمایند .

پیشنهادات درساعت ده صبح روز ۳۱ر۶ر۴۷ در دفتر مدیر امور اداری سازمان باز و قرائت خواهدشد .

حضور پیشنهاد دهندگان در جلسه آزاد است و سازمان دررد ویا قبول یك یاکلیه پیشنهادات مختار می باشدم‌الف ۵۷۲۲

۱-۲ آ-۳۴۱۴۸ **سازمان آب وبرق خوزستان**

دوره فوق دیپلم مترجمی عادی دانشکده ادبیات وعلوم‌انسانی دانشگاه تهران

دانشکده ادبیا تو علوم انسانی برای دوره مترجمی عادی درسال تحصیلی ۴۷-۴۸ از بین دارندگان دیپلم کامل متوسطه (ادبی- طبیعی-ریاضی) برای رشته‌های (انگلیسی -فرانسه - آلمانی - روسی) تعدادی داوطلب از طریق کنکور میپذیرد.

داوطلبان میتوانند از تاریخ یکشنبه سوم شهریور برای ثبت نام و کسب اطلاعات بیشتر بساختمان شماره ۲ (بهارستان - کوی دانشکده -جنب سازمان برنامه) مراجعه نمایند. شرایط ثبت نام در محل آگهی شده است.

۱-۳۳۰۳۴ **دانشکده ادبیات‌وعلوم‌انسانی**

آگهی انتخاب‌دانشیار

دانشکده علوم دانشگاه تهران برای گروه آموزشی زمین شناسی احتیاج به‌دو تن دانشیار دارد که از طریق مسابقه انتخاب و استخدام مینماید .

داوطلبان می توانند از تاریخ نشر اولین آگهی تامدت چهار ماه همه روزه باستثنای ایام تعطیل با تسلیم مدارك مشروحه‌زیر

۱-کلیه مدارك تحصیلات عالی دانشنامه دکتری یا معادل آن در رشته مربوط
۲-کلیه مدارك در مورد گذراندن مرحله استادیاری‌دردانشگاه
۳-برك انجام خدمت زیر پرچم یامعافی از خدمت
۴-مدارك و سوابق استخدامی در صورتیکه سابقه استخدامی داشته باشند .
۵-شش قطعه عکس ودو برك رونوشت مصدق شناسنامه
۶-برك معرفی از سازمان هدایت فارغ التحصیلان

باداره دبیرخانه دانشکده مراجعه و ثبت نام نمایند .

م‌الف ۵۱۱۴ آ-۳۳۹۳۲

مکزیکووسیع ترین شهر

بقیه از صفحه ۷

آموزش و پرورش توجه زیادی مبذول میدارند. اکنون درمکزیك فقط حدود ۱۰ تا ۱۲ درصد مردم بیسوادهستند و۹۰درصدمردم‌باسواد می‌باشند .

مکزیك ٤ دانشگاه دارد.تاریخ تاسیس دانشگاه مکزیکو بسال ۱۵۵۱ میرسد .

در دانشگاه مکزیکو استادان عالی قدری مشغول تدریس وتحقیق هستند که شهرت جهانی دارند.

● صنایع و معادن

در این سرزمین انواع و اقسام معادن وجود دارد . شاید از این نظر مکزیك ثروتمندترین کشور جهان باشد ولی از نظر صنایع پیشرفت زیادی ندارد . محصولات معدنی قسمت مهمی ازصادرات‌این کشور را تشکیل میدهد .مکزیك در سالهای اخیر از لحاظ صنعت خیلی ترقی کرده است ولی هنوز وضع اقتصادی این کشور رضایت بخش نیست مردم مکزیك دردرجه اول معاش زندگی خود را بیشتر از راه کشاورزی و تجارت تامین می نمایند و عده‌ای نیز در معادن کار می کنند . بیش ازنصف‌مردم مکزیك زندگی متوسطی دارند.

مکزیکی ها اصولا مردمانی کشاورزند . زمین و کشت وزرع مانوس بوده‌از قدیم بکشاورزی اهمیت میدادند بطوریکه هم‌اکنون ۵۰ تا ٦۰ در صد نیروی کارگری صرف کارهای کشاورزی میشود، محصولات کشاورزی آن عبارت است از نیشکر،پنبه ، موز، کاکائو غلات .برنج و حبوبات .

آماری که‌ازسال ۱۹٦٤ دردست است نشان میدهد ۲۹ میلیون هکتار زمین مکزیك زیر کشت است .

* کشور هنر

مکزیك کشوری است سراپا هنر .درتمام نقطه های این‌سرزمین در کوچه‌ها و بازارها ، در باغها و صحراها و در همه جا آثار زیبائی از هنر دیده میشود . سرامیك ، پرودری دوزی ، منبت کاری ، گلیم بافی ، مامبوسازی ، کارهای حصیری ، مجسمه سازی و آثار هنری دیگر معرف ثروت هنری مکزیك است .

آثار هنر باستانی مکزیك‌انسان رابی اختیار تحسین وامیدارد . ساختمانهای جدید سبك دوره‌های باستانی را حفظ کرده‌اند و دکوراسیون مدرن اقتباسی ازشیوه گذشته است .

دانشگاه مکزیکو زیباترین دانشگاه جهان است . زیرا نقش های جالب سرامیك وموزائیك آن دردنیا بی نظیر می باشد .

موسیقی ریشه بسیار عمیقی در این سرزمین دارد حتی از مکزیك موسیقی باسپانیا و اروپا نفوذ کرده است . بهرخانه‌ای که در مکزیك وارد شوید گیتاری بر دیوار آن آویخته می بینید . وقتی دوستان بدور هم جمع میشوند خود بخود دسته ارکستری تشکیل میدهند و دستجمعی آوازهای نشاط آور یا سوزناك میخوانند .

* شباهت باایرانیان

مردم مکزیك متمدن و دارای سجایای نیك اخلاقی هستند. آنها بسیار متین ، مودب ، مهمان نواز و عاشق پیشه هستند . از جهات مختلف اخلاقی با ایرانیان شباهت دارند حتی در برخی از صفات‌برما پیشی میگیرند . آفتاب مکزیك درخشانتر از آفتاب ایران است. در همه جا عطر گل سرخ بمشام میرسد . دوستی و برادری ومحبت واقعی را در مکزیك میتوان یافت. میگویند بسیاری‌از عادات‌پسندیده وناپسند مکزیکی‌ها شباهت‌نزدیك با عادات و اخلاق مادارد .

* وزیع ترین شهرجهان

مکزیکو پایتخت مکزیك‌وسیع ترین شهر جهان است که ۱٤۸۳ کیلومتر مربع وسعت دارد .

این شهر در سال ۱۳۲۵ میلادی برروی دریاچه و نیزار آناهواك بنا گردیده است . هوای آن از نوع استوائی نیم خشك‌است. گرمی سردی متوسطی دارد بطوریکه‌مردم نه محتاج بخاری هستند و نه‌کولر و پنکه احتیاج پیدا می کنند .

مکزیکو سیتی یك شهر تمام معنی مدرن است ولی آثار تمدن باستانی د رآن دیده میشود.عمارت ها وبناهای زیبائی در آن به چشم می خورد . فروشگاههای بزرگی دارد که حتی‌در اروپا دیده‌نمیشود.

اکنون مکزیکو سیتی خود را برای پذیرائی ششصد هزار میهمان آماده میسازد . زیرا حدس زده میشود در مراسم‌المپیك امسال‌بیش از پانصدهزار نفربر تعدادمکزیکو سیتی اضافه شود .

زندگی اکنون شور و هیجان عجیبی در مکزیکو سیتی‌دارد زیرا همه مردم بدون استثناء خودشان را برای یك واقعه بزرك در تاریخ مکزیك آماده میسازند این واقعه برگزاری بازیهای المپیك ۱۹٦۸ است .

در تنظیم این رپورتاژ مطالب کتاب اقلیم‌و رستنی های مکزیك تالیف آقای دکتر شفیع جوادی از انتشارات دانشگاه تبریز مورد استفاده قرار گرفته است .

رگلاتور کنترل گاز اطمینان بخش خانواده‌هاست

توجه داشته باشید وسائل نامطمئن‌دیگری را بنام دستگاه رگلاتور کنترل گاز بشما نفروشند

مرکز پخش : امیرآبادشمالی خیابان‌شیراز شرقی شماره ۱ر٦۳ تلفن ٦۳۰۲٤۹

آ-۳۳۵۱٦

مسائل دانشگاهی

شرکت دانشجویان ایرانی درکنوانسیون‌دانشجویان مسلمان درآمریکا

دانشجویان مسلمان مقیم آمریکا که در انجمن دانشجویان مسلمان آمریکا عضویت دارند دیروزششمین کنوانسیون سالیانه خود را آغاز کردند .

دانشجویان ایرانی نیز همراه با سایر دانشجویان کشورهای خاورمیانه-جنوب آسیا و شمال افریقا در این کنوانسیون که به مدت چهار روز تشکیل گردیده است شرکت یافته‌اند .

در این کنوانسیون علاوه بر تشکیل جلسات مختلف بحث و مشاوره در باره چگونگی اوضاع فرهنگی- مذهبی و تاریخی کشور - های اسلامی مراسم مذهبی مختلفی نیز برگزار خواهد شد .

موفقیت پزشکان ایرانی

از ۱۹۹ نفر دانش آموختگان (فارغ‌التحصیلان) دانشکده‌پزشکی تهران که امتحان E.C.F.M.G. امریکا را گذرانیده‌اند ، ۱۳٦ تن پذیرفته شده‌اند و از میان این عده ۷٤ نفر که دارای‌معدل بالاتر از ۷۵ هستند برای کاردر بیمارستانهای دانشگاه تهران دعوت شده است .

جدول نمرات دانشجویان در این‌امتحانات نشان‌می‌دهدمیانگین نمرات دانش آموختگان ایرانی فقط ۱ر٦ در صد ازنمرات دانش آموختگان دانشکده‌های پزشکی دیگر جهان که اکثریت قریب باتفاق آنان انگلیسی زبان بوده‌اند کمتر است . در بعضی رشته‌ها مانند بیماریهای کودکان داوطلبان ایرانی از میانگین متوسط‌سایر دانشکده‌های‌پزشکی ۰ر۲ در صد بیشتر نمره‌آورده‌اند این موفقیت پزشکان ایرانی از هر حیث جالب و با ارزش است.

باید توجه داشت بپزشکان‌کشور های مختلف که در این امتحان موفق شوندباجازه طبابت درامریکا داده میشود .

استخدام دانش آموختگان

تعداد ۱۰۸ نفر از فارغ‌التحصیلان داخل و خارج از کشور در مردادماه گذشته از طرف‌اداره کل‌امور جوانان وزارت کار و امور اجتماعی‌به سازمانها و موسسات مختلف معرفی گردیدند ودر نتیجه ٤۰ نفراز آنان‌مشغول بکار شدند .

از این عده ۳۲ نفر فارغ- التحصیل رشته‌های مختلف پزشکی و بهداشتی بوده و در سازمان بیمه‌های‌اجتماعی دانشگاه جندی شاپور بکار گمارده شده‌اند یکنفر فارغ التحصیل علوم اجتماعی‌و دو نفر فارغ‌التحصیل رشته ریاضی در شرکت برق منطقه‌ای - سه نفر فارغ - التحصیل راه و ساختمان در وزارت کشورو یکنفر فارغ- التحصیل زبان خارجه در وزارت آبادانی و مسکن استخدام شده‌اند .

.آموزشگاه حرفه‌ای
کارخانجات صنعتی ایران ناسیونال
هنرجو می‌پذیرد

کارخانجات صنعتی ایران ناسیونال باموافقت وزارت آموزش و پرورش اقدام به تاسیس آموزشگاه حرفه‌ای نموده‌است‌این آموزشگاه برای سال تحصیلی٤۸-٤۷ عده‌ای هنرجو در رشته‌های :

ریخته‌گری و مدل سازی ، اطاقسازی اتومبیل ، براشکاری ، سوهانکاری‌وقالب سازی ، برق فشار قوی ، برق‌فشارضعیف‌میپذیرد .

شرایط لازم

۱- داشتن کارنامه قبولی‌سال‌دوم‌متوسطه
۲- گواهی حسن اخلاق از آخرین دبیرستانی‌که در آن تحصیل میکرده‌اند
۳-حداکثر سن ۱٦ سال

مزایا

فارغ التحصیلان آموزشگاه حرفه‌ای ایران‌ناسیونال موفق بدریافت گواهینامه با امضاء مقامات وزارت آموزش و پرورش‌ومدیر عامل کارخانجات ایران ناسیونال خواهند شدکه دارای‌کلیه‌مزایای‌گواهینامه‌های سایر آموزشگاه های حرفه‌ای کشور خواهد بود .

هنرجویان در طول تحصیل از ناهار وسرویس رفت وآمد کارخانه بطور رایگان استفاده خواهندکرد .

به هنرجویان ماهیانه مبلغ مناسبی بعنوان کمك هزینه تحصیلی پرداخت خواهدشد.

کلیه‌کسانیکه ازاین‌آموزشگاه‌فارغ‌التحصیل شوند با حقوق مکفی در کارخانجات ایران ناسیونال استخدام میشوند .

امتحانات ورودی

چنانچه عده داوطلبان از تعداد مورد نیاز بیشتر باشد مسابقه ورودی برگزارخواهد شد واز داوطلبان در رشته های حساب ، هندسه، جبر، فیزیك وشیمی امتحان‌بعمل خواهد آمد (تاریخ ومحل‌برگزاری‌امتحانات‌ورودی بعدا بوسیله جراید باطلاع خواهد رسید)

ازکلیه هنرجویانی‌که در امتحانات ورودی‌آموزشگاه حرفه‌ای ایران ناسیونال موفق شوند آزمایش پزشکی بعمل می‌آید واز آنها تعهد خدمت‌گرفته خواهدشد .

تاریخ ثبت نام

داوطلبان باید حداکثر تا پانزدهم‌شهریور ماه جاری درخواست‌کتبی خودرا همراه با سه قطعه عکس‌ویکبرك‌رونوشت‌شناسنامه وفتوکپی کارنامه قبولی سال دوم متوسطه را به صندوق پستی شماره ۲۷۷۷ ارسال‌دارند .

کارخانجات صنعتی ایران ناسیونال

قبل‌ازانتخاب هرنوع رنگ و کاغذدیواری‌از نمایشگاه شرکت مکالئوم بازدیدنمایید

کاغذدیواری قابل شستشو

ساخت کشورهای بزرگ جهان

مترمربع از ۳۰ ریال تا ۳۰۰ ریال

ساختمان آلومینیوم تلفن ٦۰۰۳۵

آگهی مزایده شماره ٦ر٦۸

شرکت سهامی تصفیه‌نفت ایران (آبادان) تعدادی وسائل نقلیه مختلفه مستعمل ، ۱۵۸۳٤۰ (یکصدو پنجاه و هشت هزار و سیصد و چهل) عدد گونی خالی مستعمل ، ۳۵۰۰ (سه هزار و پانصد) عدد بشکه خالی و در حدود ۱٤۳۰(یکهزارو چهار صدو سی) تن اجناس قراضه را که به پانزده گروه تقسیم و در محوطه انبار های اجناس مازاد شرکت در آبادان و بندر ماه شهر قرار گرفته« باوضع و کیفیت فعلی و در محل کنونی » ازطریق مزایده بفروش میرساند .

۱- علاقمندان میتوانند همه روزه در وقت اداری شرکت به اداره سرویس های پیمانکاری شرکت در آبادان مراجعه و با پرداخت مبلغ ۱۰۰۰ (یکهزار ریال تمام) برك مشخصات مزایده را دریافت دارند .

۲- شرکت کنندگان میتوانند اجناس فوق‌الذکر را از روز بیستو ششم شهریور ۱۳٤۷ لغایت روز هشتم مهر ماه۱۳٤۷ باستثنای ایام تعطیل فقط در ساعات مشروحه زیر بازدیدنمایند.

شنبه تا چهار شنبه از ۸ بامداد تا ۱۲ ظهر و از یك بعداز ظهر تا٤ بعد از ظهر .پنجشنبه‌از۸بامداد تا۱۱ بامداد .

۳- شرکت کنندگان باید پیشنهاد خود را منتهی تاساعت چهاربعد از ظهر روز دوشنبه هشتم مهرماه ۱۳٤۷ به‌اداره سرویس های پیمانکاری شرکت تصفیه‌نفت ایران - آبادان تسلیم نمایند .

۱-۲ آ-۳۳٦۲٦

تجدید آگهی مناقصه

بنگاه اصلاح‌و تهیه بذر چغندر قند وزارت کشاورزی برای تهیه‌وتامین آب‌مصرفی مزارع خود در کمال آباد کرج حفر و لوله گذاری یك‌حلقه چاه عمیق را طبق شرایط زیر به مناقصه می گذارد .

۱-داوطلبان بامراجعه بدفتر بنگاه واقع درخیابان فیشرآباد چهارراه نیکو شماره ۱۹۷ برك کامل مشخصات چاه مزبور را دریافت و پس از ملاحظه ذیل آنرا امضاء و پیوست پیشنهاد خود نمایند .

۲-داوطلبان بایدبمیزان‌صدی‌پنج کل بهای‌پیشنهادی خود را اسنادخزانه برای شرکت در جلسه مناقصه وصدی‌پنج‌برای حسن انجام کار وفتوکپی‌پروانه حفاری ازوزارت آب وبرق‌را پیوست پیشنهاد خود در پاکت‌لاك‌ومهرشده‌با ذکرجمله مربوط به مناقصه حفر چاه عمیق‌در کمال آباد کرج تاآخروقت اداری روز یکشنبه ۲٤ شهریور ٤۷ تسلیم دفتر بنگاه نمایند .

۳-پرداخت هرگونه عوارض ومالیات بعهده برنده مناقصه می‌باشد و به پیشنهادات مشروط و مبهم و فاقد سپرده‌وپروانه‌حفاری ترتیب اثر داده نخواهدشد .

٤-بنگاه در رد و یاقبول یك یاکلیه پیشنهادات مختارمی‌باشد و حضور پیشنهاد دهندگان یانماینده آنان در جلسه مناقصه بلامانع است .

۵-پیشنهادات واصله درساعت نه صبح روز چهار شنبه‌بیستم شهریور ٤۷ در دفتر بنگاه بازو قرائت خواهدشد .م‌الف ۵٦۵٤

رئیس هیئت مدیره ومدیر عامل بنگاه

۱-۲ آ-۳۳۸۸٦

آگهی پذیرش دانشجو

آموزشگاه عالی بهداشت‌دهان و دندان دانشکده دندانپزشکی دانشگاه تهران در سال تحصیلی ٤۸-٤۷ عده دوشیزه داوطلب می پذیرد . داوطلبان می توانند برای ثبت نام و کسب اطلاع‌بیشتر ازاین تاریخ تا پنجشنبه ۲۱ شهریور ماه ٤۷ همه روزه ازساعت ۸الی ۱۲ ظهر باستثنای ایام تعطیل بادر دست داشتن مدارك زیر بدبیرخانه دانشکده دندان پزشکی مراجعه و ثبت نام‌نمایند

۱-دیپلم ششم متوسطه -طبیعی یا ریاضی
۲-چهار برك رونوشت شناسنامه
۳-دوازده قطعه عکس ٦×٤
٤-پانصد ریال حق ثبت‌نام

سن داوطلبان نباید از۲۵سال تجاوز نماید و در صورتیکه‌تعداد داوطلبان واجد شرایطاز حد معین‌تجاوز نماید انتخاب داوطلبان بر حسب معدل دیپلم آنان‌و مصاحبه بعمل می آید

معاون دانشکده دندان پزشکی . دکتر میزانی

آ-۳۳۹۳۸

کاشی ایرانا
تنها کاشی استاندارد شده ایران
ایرانا
IRANA

نمایش جالبی ازصنعت الکتریك‌ایران در نمایشگاه کابل

شرکت سهامی الکتریك ایران محصولات‌خودرابافغانستان، لبنان وجزایر کاناری صادر میکند

شرکت سهامی الکتریك ایران «رشت» با نمایش جالب خود ، صنعت تولید لوازم برقی‌وکلیدوپریزایران را «درکابل» بنحوشایسته‌ای نشان داد .

در روز افتتاح نمایشگاه کابل پادشاه افغانستان بادقت به‌بازدید لوازم الکتریکی شرکت سهامی الکتریك ایران پرداختند .

وآقای مهدی لنکرانی صاحب و رئیس هیئت مدیره شرکت مذکور توضیحاتی بعرض رسانید . باید توجه داشت که توسعه نیروی برق در افغانستان و بخصوص‌قیمت ارزان آن که برای مصارف خانگی درحدودکیلوواتی یك ریال می باشد توجه زیاد مردم افغان رابه مصرف این نیروی مدرن و ارزان قیمت، جلب نموده و بهمین‌مناسبت تعدادی از بازرگانان‌افغانی با مدیر شرکت مذکور تماس‌حاصل نموده ومذاکراتی برای خرید انواع مصنوعات شرکت سهامی‌الکتریك ایران انجام دادند .

در کارخانجات شرکت مذکور یك صد رقم محصول که در نوع خود بابهترین انواع مشابه خارجی‌رقابت میکند تولید میشود .

ظرفیت تولیدی این واحد صنعتی بیست میلیون عددر سال‌می باشد شرکت سهامی الکتریك ایران از چهار سال قبل مصنوعات‌خودرا به بیروت ،افغانستان و جزایر کاناری صادر میکند .

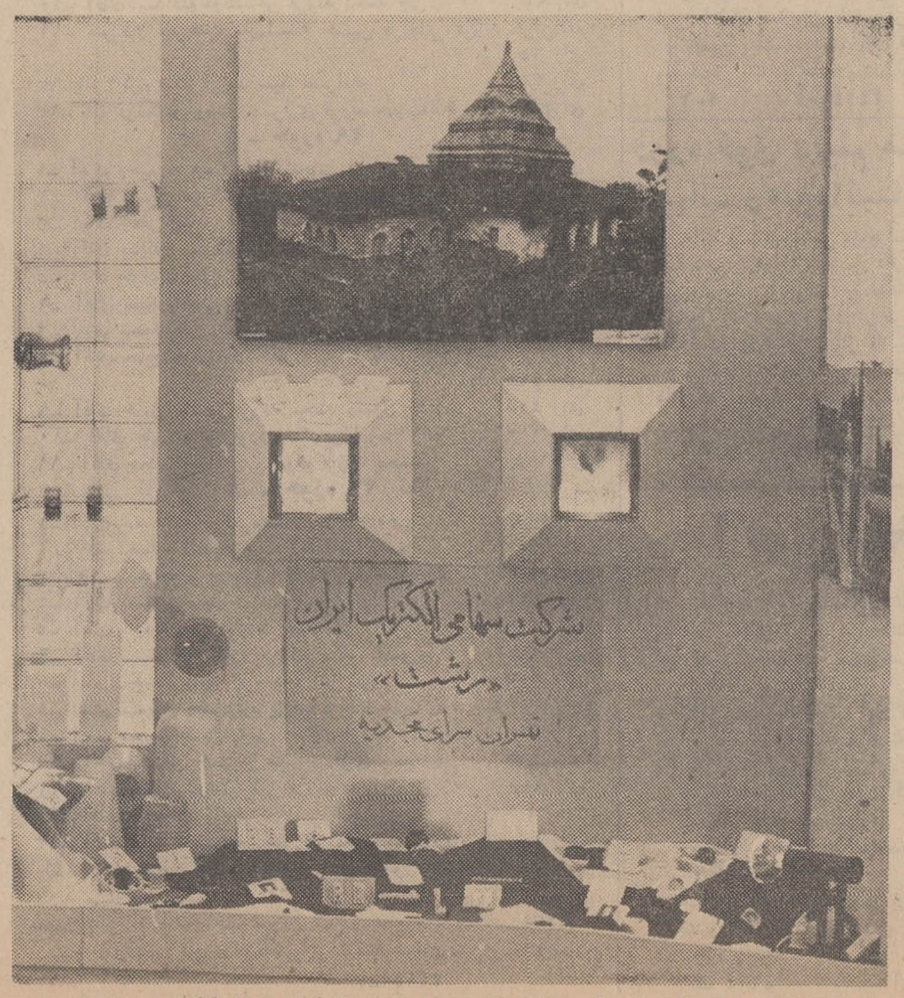

گوشه‌ای ازغرفه شرکت سهامی الکتریك ایران در نمایشگاه جهانی کابل

اسامی قبولشدگان گروه سوم دانشگاه تهران

صبح امروز اسامی ۵۱۶ نفر قبولشدگان گروه سوم کنکور دانشگاه تهران جهت تحصیل در دانشکده‌های کشاورزی و جنگل و رشته‌های زیست شناسی ، شیمی، زمین شناسی دانشکده های علوم وعلوم تربیتی وموسسه آموزش و تحقیقات تعاون اعلام گردید برای این گروه ذخیره اعلام نشده‌است.

یوتا ایرن، میرخانی شمسی، قربانی شیرین، زهره حمیده ، یاراحمدی شیرعلی ، خدارحم چهارگوشه ، فخاریان سیدحسن ، اثنی عشری محمد، فرهنگ بروجنی‌شهین،اکبری محمد اسمعیل، تاجی محمودآبادی فرنگیس، صادق الحسینی محمود ، آخوندی‌محمد ،محمدی‌طاری‌پروین، آمینی علی ، ولدیان علی، کوهی علی‌آبادی علی‌اکبر، شیدر شیدا ، شعاعی‌زاده عبدالعلی، مجرمی‌رباب، نخعی محمد حسین، طاهری سید باقر، صدقی صومعه دل محمد رضا، چینی چیان عظیمه، صرام مرسده، طاهری سید جمال، یوسفی دلدار، شوندی کیخسرو ، داودی لیدا ، مهدوی عبدالله ،حسن‌پورفردطوبی، شریفیان جواد ، شکورزاده احمد، بهبود ناهید ، عابدی اردکانی ، حسن ، یوسفی بهزادی صدیقه ، صمیمی اردستانی سید مهدی ، عبائی محمد هاشم ، مظفریان مینا، اریبی میر حبیب ، حیدرانلو تراب، مستوفی منیژه ، ترابی‌محمد، رکنی ابجری مهین‌دخت ، شیرین سخن محسن، منکچیان‌شریف‌آبادکشور، بهین‌آئین ونوس، دهقان پرویز ، مولائی محمد جواد ، محمد خان محمد ،آذری کسمائی اکبر،طالب بیدختی قدرت‌الله ، امیر احمدی لیلا ، گیتی کریم ، جمیعی‌منصور، نامدار خراسانی مهوش ، وجر هادی، کوهستانی حمید ،عالمیان درون کله عبدالمجید، ظریف‌محمود آساطوریان آلیس ، عباسقلی زاده رسول، صداقتیان‌محمودرضا،زمانی فراهانی همایون ، کرامتی یزدی فریمه ، نصر اصفهانی منوچهر ، محمدی قهاری‌سعید ،انصاری مود محمد حسین ، درویش جزی عبدالکریم ،نوبخت ژاله ،صمیمی احمد حسین ،اسکندری عبدالله، طباطبائی انارکی اشرف‌السادات ، تیموری فاطمه ، دهقانی‌باغبادرانی نادعلی ، اسدالهی محمد ، سقائی مقدم فومنی میرحسین ، قدیری محمدرضا ، علوی نورالدین ،محمد زاده منوچهر ، مظلومین افتخار ، دانش‌راد جمشید ، کوهی‌ننه‌گران، زهرا ، رفوگردن فاطمه ، خزاعی نژاد بتول ، پیروزرام محمود ،محمد تقی داود ، یمینی علیرضا ، شیخ زاده بابلی کبری ، عبائی آهنگر محمد رضا ،یاقائی تویا - ژاکلین، جمالی قطلو بهمن ، صادقیلر صمد، آذرشهری بانو ، نیکو ابوالقاسم، مصطفی‌لو حبیب‌الله ، فیاض سید مجید ، تمیزی محمود ، کارگشا کاظم ،رسائیان حسین ، ضیاء محمودی احمد ،حاجی‌خانی فریدون، سلحشور فریال ، طالبی جهرمی خلیل، راهنمائی سعید ، پاکباز داریوش ، مدرس تهرانی زهره ، عشق‌آبادی محمدحسن ، نبئی سعید ، کریمائی بتول، اعلم محسن ،بزرگ‌نیا شکوفه ،سلجوقی بادلواحمد ، فلاح تفتی محمدعلی، امیدی محمدهادی، عطاران مهدی ، باقری سیدمحمدرسول ، احمدزاده شهمیری فریده ، ولائی شیوا ، خسرویانی سهراب ، ذوالفقاری محمدحسین، عدن‌ور رحیمیان‌رباب، نفری محمدرضا، مسعودی شهین، فهیمی گیتی، اسمعیلی مرتضی ، جلالی ابوالقاسم ، سعیدی شاهپور سلیمانی مهدی ، سبکدل کریمی مهین، رفیعی فنود محمدحسین ، ربانی چادگان عذرا ، اسدی حبیبه، عطاران ماندانا ، نوشین وحیدی کاظم، جمیلی ذبیح‌الله ، صافانی ژاله ، دورعلی عذرا، قائمی محمد، سمینو استر، قدرتی فاطمه، خوش‌ضمیر علیرضا،شهیدائی زهرابیگم، یوستینی کاظم ، وثوقی داریوش، خیاطی نوغان سفالائی احمدرضا ، آهوقلندری سید نجم‌الدین ،رحمتی فتح‌الله، صفاراول سعید ، چوگان طاغان‌دردودی ،تفویض‌زاده ناصر ، خسروی عبدالرحیم ، دستمالچی حسین ،حسین یزدی مهدی ،شافعی محمد ،مطلبی‌عفت، الستی‌منصوره، متکلم محمدعلی ،رشیدی مهین، جنیدی علینقی ، ابراهیمی قنبر ، حمیدیان منوچهر، آزاد ژیلا ، تهرانی‌مقدم‌صدیقه ،مسعودی‌فیروز، عاقلان محسن، علی‌محسن سیمین‌جهر، طباطبائی دیانا، خوئی‌سلطنت، اعتمادی داریوش ، کاظم‌سلطانی، دولیخانی علی‌اصغر ، حکاک‌نی‌رنجی سیده نیره ، جلالی زهرا ، تسلیمی اقدس ،وثوقی رهبری احمد ،حاجی باقری طاهره، فیض‌زرندی محسن، اقبالی احمدآبادی‌مسعود، سودبخش مریم ،معذوری‌زهرا،اصلانی‌تبریزی ضیاوش، نقروی‌علی، صحت کاشانی همایون ،آزاد مریم‌دخت ، راعی‌پاریزی حسین، ملک‌زاده بهجت ، حکیمی مهین تاج ، نواب بلوریان سیدعلی، اشرافی احمد ،دیبائیان سینا، نعمت‌الهی سلطان‌محمد ، چمراس لیدا ، کیهانفر شهناز ، خواجه پورتاوانی ماشاءالله ، آجودانی حبیب‌الله،مولائی‌سیرگانی غلامعباس، موثقی ابراهیم ، هاشمی سیدعلی ،مصطفی‌زاده‌شیلا، خضر-براتی‌فر صدیقه ، جوادی ناهید ، البهاری اختیار ، معصومی محمد، جیحونی اصغر ، حسینی سعید ، طبیعت‌نژاد اعظم ، حلالی منوچهر، حمیدی مهرانگیز، ستایش نادره، اسدی حبیب‌آبادی مصطفی ،قمری ساعتی حسن ،امامی احمد ، قنبری-صفت‌مقدم ابوتراب،اخیانی خدیجه، مجدالاشراقی جعفر ، یزدانی نوگوراتی هوشنگ ، فرج‌زاده بی-یالان عزت، کاکاوند شیرخ‌خانی شایسته ، شجاعی اردستانی فریده، صوفی‌آبادی محمود ، یدالله تبار-عمران صدرالله،حمیده‌خو علیرضا، صدری مسعود، رزاقی احمد ، بدخشان‌نوری فرخنده ، صادقیان علی‌اصغر ،راضی حسین پهلوان - محمدعلی منیرافقدس ،مدیرزاده‌بمی محمدرضا ، رجب‌زاده رحیم ، کازاریانس صوفیا، بلالائی تیمور، رجامند محمدعلی ، فارسی‌منفرد شهلا ، زرگرزاده حسین ،مشیر - وزیری هوشنگ ، سینه سپهر - ابوالحسن ، حمیدی محمدرضا ، ده‌بزرگی خسرو، زرجی مهران ، بینازاده خیرالله ، پاکی‌زاده‌تبریزی فاطمه ، خانلری کوچک‌سرائی داریوش ، زرگرشوشتری محمد - علی، رئیسی منصور ، بهبودی علیرضا ،نورفریدمرتضی ،جهانگیر توسرگانی اعظم ، چهرازی‌علی‌بابا، داوداف سرلوهای ، مرزبان عبدالحمید، راستین نیره، اکبری محسن ، علوی بجستانی محمد، زرینه ایوب، ظاهری‌خامنه سوناگل ، نجفی تیره شبانگاره حشمت‌اله،اسدزاده توتونچی‌محمد، زندی شاپور ، سرلوش سید علی اصغر، سجادی میرعبدالوهاب ، مصلحتی رضا، محمدیان جمشید، پیرامون مقدم محمدتقی، شهیدزاده فریده ، منتظری وحید،شیوا احمد، عقیلی بیژن، جدیدی محمد نبی، پیرموذن حمید، بکائیان شمسی ، شریعتی منصور، بابائی حسین ، میرمحمدی کوشک نو سیدمحمد، جندقی زین‌العابدین، قوکاسیان زاون، قانع‌پور اسمعیل ، بتاشیری حسن ، بتی‌ملوک ، ماردیروسیان آدیک ، سماک مریم ، حلاجی‌ثانی رمضان ، هاشمی‌محمد ، شجری حسین ، نخست‌هما ، شهیدزاده دارس‌همدانی‌فریده، افتخاری‌محمد حسین ، دست‌غیب فرهاد ، کوچک عباس ، روغن‌گران سید قاسم، نظام‌آبادی فراهانی طاهره ، صالح انارکی محمود ، دباغی نادعلی، محمدمهدی نوری زهرا،عسگریان مهرانگیز ، روشنی فیض‌الله ، عابدین‌زاده گیوی سیدحسین ، طاهباز فریده ، نادری محمدحسن حبیبی غلامرضا ، عبدالصالحی‌افسر دلجورونگیانی نیره ، فریدون محمودآبادی ذبیح‌الله ، رزاقی حاجی‌قربان ، ورقائی‌شرق‌علی‌اکبر قوسی کبری رام محمدحسن ، ناصحی سید حسین، تشکر مهناز ، پناهمند حمید ، مقیمی عراقی‌جواد ،فتاپور معصومه ، خان‌بابا فهیمه ،داود الحسینی سید حسین ، بکروی اردبیلی‌نورالدین ،عزیزپورسیدانی اکبر ، عارفیان رضا ، صادقی‌نژاد پرویز ، میرشجاعی سیدیحیی ، تهرانی‌محمدحسین ، کرمی محمود، مجیدی‌محمد، گودرزیان‌ابوالفضل، زاهدی عبقری ابراهیم ، آهویم روزا ، سعادتی فرح، خلیلی‌ناصر، فاطمی معصومه‌بی‌بی،صولتی‌یاسمین، علیزاده حسین، روبینی فتح‌الله ، قدسی محمدحسین ، ملک‌گیلانی فریما ،زیوری مهرا ، فرهانپور - همدانی غلامعلی ،رجبی جورشری- رضا ،جعفری‌نژاد دارشد کماچالی- عبدالمطلب،افضلی‌پورخشکبیجاری نرگس ، میرحسینی‌نیا بیژن ، سعادتمند سید محمود فروزنده ابوالفضل، ابومحبوب‌ژاله ،فرهمند علیرضا ،محمدی یدالله ، مهرسا سیمین ، رضوانی فرنگیس ،گل- محمدی مرتضی ، کاشف مبارکه عوضعلی، دبیری فاروق، ماهوتچی سعید حمید ، اعرابی هاشمی سید اصغر ،صفوی منیر ، محتشمی‌بتول، کمالی فتح‌الله ، یزدانی اصغر ، دلاویز یدالله ، ابریشمی اسکوئی میرمجید ،رشاد محمدباقر ،چاوشی نژاد محمدباقر ،جعفری شهین ، شهیربزرگر محمدحسین ، مقصود پورشکیبا داود ، یعقوبی‌بازرگانی ابراهیم ، صدیقی انارکی مهوش، حبیبی آتش‌بک اسدالله ،آذری‌پور عبدالمجید ، ذوقی فاطمه ، اصانلو مرتضی‌قلی انصاری مصطفی کوتی بیژن،پرندیان محمدحسین،روشنائی رضوان، امینی‌جهل کندی ایلخان، مبین‌پرویز،هراتیان‌پرویز،قرمزکن غلامرضا،بهرامی محمد،باغداساریان شوغر ، رستمی یوسف ، سلامتی شاه مرادی بتول ، سفیدگران‌سید رسول ،امیر سلیمان آیت‌الله ، ماخانی اونا ، رهبر بهبهانی عباس، معتمد لاری عباس، جباری‌صاحباری محمد حسین ، آذرنگی غلامرضا، میرزائی علی ، فلاحی نصرت‌الله ، ساداتی پروین‌دخت ، حیدریان شهری محمد رضا ، سلیمی‌ابراهیم روان‌فر سید محمد حسن ، سوهانی جواد ، کریمی علی اشرف ، آهری سهیلا ، پولادی شهرزاد ،امیر ارشدی حسین ، همای نیکفر عزت‌الله ، ابوطالبیان بابلی محمد تقی ، توفیقی محمد جواد ، حربی کتایون ، فیلی حبیب‌الله ، قندی بتول ، حلمی نعمت الله ،

نظیفی محمد رضا ، سبحانی‌پور ابوطالب ، عطاری محمود ،تهمتن علی ، طاهری محمود، میرزاآقازاده عطاری علی ، شیردل‌پور عطاءالله ، بلوری اسدالله ، نیری عبدالعظیم، امینی بروجنی سیمین ، وفائی‌محمد رضا ،بازرگانی گیلانی کمال‌الدین، شاه‌عباسی یوسف ، بدری اسکوئی پری‌رخ ، فرهادی هزاده شکوه ، یکائی احد ، شفیعی محمد جعفر، رحمائی سکینه،سلطان‌پور گرگری علی ، تقدیسی منصور ، قوانلوقاجار زهرا ، جهان‌فرد همایون ، ملائی محمد ابراهیم ، بریدنیکپور سید جلیل ،جعفرزاده‌محمد، نژادستاری طاهر ، لکستانی امینه ، قیرگرنژاد عربی جهانبخش ، کلاه کج خانباز، شریف‌پور لنگرودی‌پرویز، صمصام شریعت سید حسین ، اژه‌نیان رضا، بهاری محمد ، کرباسی نجف‌آبادی حیدرعلی ، سهندی تیمتن محمد رضا ، عمرانی علی‌اصغر ، آل‌علی سید ابوطالب ، اصلانی اصلان برزگر رودسری تقی ، آموزگار فسائی سکینه،طالبیان سیمین‌دخت، گلچینی حسین ، مرتضوی مهدی، حله‌لویان منیژه کلیمه ، معدلت فرزانه ، فرجپور عین‌الله ، چرم‌آرا غلامرضا ، ملکی گرجی عباسعلی، آگه‌دل فریده ، نوروزی شفیع ، قلی اماموردیان زلفعلی ، یوسفی سعید ،واثقی‌پری‌چهره، علی‌حیدری بیوکی علی‌محمد، همتی‌حسن‌پیرزاده طبری سیدیوسف ،طبیبی دراز کلاه محمد ،توتونچی‌عصرحاضری‌یونس، مصباحی رحیم ، شورشی رحیم ، خواجوئی زهره ، جویاتفتی محمد حسین ، محبوبی قمی محمدحسن ، خواجوی سکینه ، علی جراحی نصرالله ، زرسیفی اصغر ، مصفا نزهت‌الملوک ، داورکیا بهتاج ، کامکار پارسی سوسن ، جمال امیدی بهرام ، خمسوی کاوه ، کی‌ارسلان سیمین ، باغبان‌زاده خدیجه ، بیک‌زاده محمد مهدی ، اکبرحاجی‌نظر عبدالرضا ، فراروی مهرداد ، مبینی‌فاطمه، راهبریان‌یزد علی‌اکبر ، شیری علیرضا شریفی فاطمه،محمدپوردلوی‌رحیم ،مسلمیان ابراهیم ، حشمتی گیتی ، امینی‌پور رشید ، کاتوزیان حسن ، حسینی راوندی سیدرضا ،بیانی رمضان ، نزادی ملیحه ، گودرزی نسرین ، نبات‌چیان مهدی ، مجتبوی سید جلال، آذرمهر محمدرضا ، کشمیری کیومرث ، قاضی مرعشی سید - ضیاءالدین ،خاضعی سهیل،صداقت همدانی علی‌اصغر،ثابت همت‌آبادی سیاوش ، حسین‌زاده ماهوتچی کریم ، احمدی تنکابنی محمدرضا، حسین‌زاده عاطری حسن ، جرجانی سرخوانکلاته‌مهدی،سوادهاپرآپتیان هیرا ، هادی‌زاده اصفهانی فاطمه ، متولی حبیبی محمود ، وجدانی‌آمل احمد ، هوشیاری نجمه ، شرکت عبدالله ،سعیدی محمد، ابوسعیدی نصرت‌الله ،عجمی‌غلامحسین، رفیعی مرضیه سلطان .

در شهرستانها عزای ملی اعلام شد

زلزله اخیر خراسان که باعث ویرانی نقاط مختلف وبیخانمانی هزاران نفر از هموطنان ایرانی، گردید موجی ازتاثرواندوه در سرتاسر کشوربوجود آورد ظرف دیروز و امروز هزاران نفر از مردم غیرتمند ونیکوکار کشور ضمن ابراز همدردی با هموطنان مصیبت زده خود تا حدود امکانات خویش نسبت‌به کمک بزلزله‌زدگان‌بیشقدم شده و اعلام کرده‌اند که از بذل هرگونه کمک‌برای‌مصیبت‌دیدگان زلزله خراسان مضایقه ندارند .

خبرنگاران اطلاعات درشهرستانها گزارش‌دادند :با وقوع زمین‌لرزه اخیر که بر اثر آن هزاران نفر کشته و صد ها نفر مجروح‌شدند موجی از غم و اندوه سراسر کشور را فرا گرفته ودر اغلب شهرستانها عزای ملی‌اعلام‌شده‌است .

گزارش رسیده از اصفهان حاکیست : خبر وقوع زلزله در نقاط مختلف استا نخراسان‌موجی ازاندوه وتاثر عمیقی برانگیخت و بدنبال آن اهالی این شهرستان‌در مصیبت این‌فاجعه بزرك فرورفتند. شدت‌تاثر اهالی بحدی بود که هریك‌بدیگری تسلیت می گفت و اشك تاثر در دیدگان همه مردم جمع شده بود ظرف ۲۴ ساعت گذشته‌جمع کثیری‌ازمردم‌غیرتمند ونیکوکار اصفهان ضمن مراجعه به مقامات مربوطه و ابرازهمدردی آمادگی‌خودرا جهت کمك به زلزله زدگان اعلام داشته اند.

در قزوین

خبر وقوع زلزله در منطقه‌شمال شرقی کشور که همزمان با تاریخ وقوع زمین‌لرزه وحشتناك چندسال گذشته بوئین‌زهرا بودموجی ازتاثر و اندوه دربین مردم منطقه قزوین‌و بوئین‌زهرا بوجود آورد .

عزای ملی دررشت

گزارش رسیده از خبرنگار ما در رشت حاکیست : زمین لرزه وحشتناك وکم‌سابقه خراسان که باعث قربانی شدن هزاران نفر گردید در سراسرشهر گیلان‌باعث نگرانی و اندوه مردم گردیده و اهالی این نقاط‌بخاطر ابرازهمدردی شده و اعلام کرده‌اند که از بذل هرگونه کمك‌برای‌مصیبت‌دیدگان زلزله خراسان مضایقه ندارند .

همدردی سایر شهرها

گزارش های رسیده ازشهرهای شیراز ، اهواز ، گرگان ، بندر پهلوی ، کرمانشاه ،همدان ،تبریز، رضائیه وسایرنقاط کشورحاکیست که بدنبال‌انتشار خبرزلزله وکشتار بیرحمانه آن‌اکثر اهالی این‌مناطق ضمن ابراز همدردی آمادگی خود را جهت کمك بزلزله زدگان اعلام داشته‌اند .

*** عزای ملی اعلام شد**

خبرنگار ما درمشهددر گزارش دیگری اطلاع داد : باوصول خبر ویرانی شهر فردوس از ساعت ده صبح امروز برنامه رادیو خراسان قطع شد و نظر بعظمت ومهابت فاجعه‌زلزله‌اجرای‌برنامه های‌مذهبی وتلاوت کلام‌الله مجید از رادیو شروع گردید .

مقارن همین‌ساعت‌در شهرمشهد و سایر شهر های خراسان عزای ملی اعلام گردید و سراسر شهر مشهد سیاهپوش‌گردید .هم‌اکنون (ساعت ۱۲) سر در تمام مساجد و تکایای شهر پرچم سیاه برافراشته شده و صدای‌تلاوت قرآن‌از هرسو بلند است . بازار مشهد سیاهپوش گردیده

اعلامیه حضرت آیت‌الله کفائی

مسلمانان باید بیاری هموطنان آسیب‌دیده خود بشتابند

امروز این اعلامیه از طرف حضرت آیت‌اله کفائی‌خراسانی‌انتشاریافت.

بسمه‌تعالی

مردم مسلمان ایران - فاجعه دردناك و خونین زلزله خراسان حامعه مسلمانان این مرزو بوم را غرق در ماتم و اندوه و قلوب‌مریم با ایمان را داغدار وسوگوارساخته است .

تلفات و زیانهای ناشی از این حادثه اسفناك که هزاران تن از خواهران و برادران مسلمان ما را بخاك و خون کشیده بحدی‌زیاداست که شاهنشاه اسلام‌پناه‌وعلیاحضرت شهبانو شخصا بکمك و دلجوئی آسیب‌دیدگان شتافتند و اعلام فرمودند که شخصا درمناطق‌آسیب دیده حضور خواهند یافت وباابراز عنایت و همدردی قلوب دردمند بازماندگان این فاجعه را تسلی بخشیده‌اند .در چنین هنگامه‌وخیم و اندوهبار که گروه کثیر مسلمان دستخوش طوفان بلاگشته وعزیزان خود را از دست داده و باقلوب داغدار و دیدگان خونبار در کام حادثه تنها و بی‌پناه مانده‌اندوظیفه هر مسلمان متدین و پاك‌نهاداست که دست همت و غیرت از آستین بدر آورده و بیاری هموطنان آسیب دیده بشتابد و خواهران وبرادران مسلمان را یاری دهد .

اینك دست استمداد سوی‌همه مسلمانان ایران‌دراز و طلب میکنیم تابمنظور ادای وظیفه مقدس دینی باگردآوری اعانه و گشودن حساب مخصوص درسراسر مملکت بیاری مصیبت دیدگان قیام کنند وآنان را از خطر نابودی نجات بخشند.

همچنین از اهالی متدین و غیور مشهد میخواهم بعدازظهر امروز برای ابراز همدردی با مصیبت - زدگان داغدیده با حضور در جامعه گوهرشاد و موجبات تسلی خاطر و تشفی قلوب آنان را فراهم‌سازند. توفیق همه مسلمانان را در راه حصول باین اجر عظیم مسئلت‌دارم.

الاحقر احمد الخراسانی

شاهنشاه و شهبانو

بقیه از صفحه ۲۱

رسیدگی کنند .

آقای نخست وزیر افزود برنامه کار مادر دو مرحله انجام خواهد شد .

یکی مسئله کمکهای مقدماتی که شامل نجات آسیب‌دیدگان از بیماری - گرسنگی و مداوای مجروحین می باشد و دیگر آنکه در دهاتیکه خسارات جانی کم‌است مجروحین به مناطق شهر هامنتقل خواهند شد .

نخست‌وزیر اضافه کرد هنگامی که کنترل اوضاع بدست آمد بلافاصله اقدامات خانه سازی‌آغاز خواهد شد .

ماموران و مهندسان شهر ساز وزارت آبادانی و مسکن امروز دستور یافتند که فورا به محل حرکت کنند ونقشه جامعی برای ساختمان خانه های جدید تهیه نمایند .

آقای هویدا و همراهان سپس درساعت ۸ صبح از قریه کاخك که بکلی ویران گردیده دیدن کردند .

آقای نخست‌وزیر سپس‌به شیرو خورشید سرخ گناباد آمد و در آنجا جلسه ای دیگر با حضور ایشان به منظور تصمیمات دیگر تشکیل گردید .

آقای هویدا سپس با هواپیما رهسپار فردوس شد .

شهر فردوس دیروز در ساعت ۱۱ونیم‌بامداد دچار زلزله گردیدو خساراتی بار آورد .

آقای نخست وزیر ساعت ۳ ونیم بعد از ظهر دیروز با هواپیما به تربت‌حیدریه واردشد ودر محل فرمانداری جلسه ای با حضور ایشان تشکیل گردید .

آقای هویدا سپس با اتومبیل به گناباد آمد ، دراین شهر پس‌از بررسی اوضاع ودریافت آمارهای مختلف گزارشی جهت شرفعرض شاهنشاه تهیه نمود .

*** روز چهارشنبه**

آقای نخست‌وزیردیشب بابی‌سیم جریان امررابعرض شاهنشاه‌رسانید واستدعای کمك بیشتر نمود .

شاهنشاه سئوال‌فرمودند :میزان تلفات چقدر است‌آقای نخست‌وزیر معروض داشت که هنوز آماردقیقی دراین مورد تهیه نگردیده ، ولی میزان تلفات بین ۵ تاده هزارنفر تخمین زده شده است .

شاهنشاه فرمودند : بعداز ظهر چهارشنبه باتفاق شهبانو از نقاط زلزله‌زده دیدن خواهند فرمود .

دستور وزیر بهداری

آقای دکتر شاهقلی‌وزیربهداری دیشب پس از عیادت ازمجروحین حادثه زلزله خراسان در بیمارستان گناباد به‌مدیر کل‌بهداری‌خراسان دستور اعزام پزشك و پرستار به نقاط آسیب‌زده داد . بدنبال این دستور ۸ هیئت درمانی باوسایل جراحی و پانسمان و دستگاه های عکسبرداری به گناباد و فردوس اعزام شدند و همچنین بهداری خراسان ۱۸ هیئت بهداشتی جهت واکسیناسیون اهالی مناطق آسیب دیده باین نواحی اعزام داشت .

یك هیئت جراحی نیز دربیمارستان قائن مستقر گردید و بدستوروزیر بهداری مواد لازم بمنظورگندزدائی آبها واماکن مناطق زلزله‌زده از مرکز و مشهد باین مناطق ارسال شد .

*** آمادگی جراحان بیمارستان سینا**

امروز پزشکان‌وجراحان‌بیمارستان سینا دستجمعی اعلام کردند که آماده‌اند برای کمك‌به زلزله‌زدگان هرجاکه لازم‌باشد عزیمت کنند و به‌معالجه‌ومداوای‌مجروحین‌بپردازند

نظیراین آمادگی از طرف کلیه بیمارستانهای وابسته به‌دانشکده پزشکی دانشگاه تهران اعلام‌شده است .

جمع‌آوری خون

بهداری نیروی‌زمینی شاهنشاهی اعلام کرد کدسه گروه مرکب از پزشك و تکنیسین باوسائل جیپ‌و آمبولانس به‌روستاهای کشور اعزام شدند تا خون اشخاصی را که داوطلبانه حاضرند خون خود را برای آسیب دیدگان و مجروحین زلزله خراسان اهداء کنند جمع‌آوری نمایند .

جدول آمار تلفات در اطلاعیه شیرو خورشید سرخ بصورت زیر تنظیم شده است

نام محل	کشته شدگان	مجروحین	افراد سالم
بخش کاخك	۳۰۰۰	۱۵۰۰	۱۵۰۰
قریه میم	۳۰۰	۱۱۰	۱۰۰
قریه خضری	۱۰۰۰	۲۲۰	۳۰۰
قریه مین‌آباد	۱۲۰۰	۲۴۰	۱۰۰
قریه کالج	۷۰۰	۱۱۰	۲۰۰
قریه دشت‌بیاض	۲۰۰۰	۵۰۰	۵۰۰
قریه اسناد	۹	—	۳۰۰ خانوار
قریه کلاته میان	۲	—	۴۰ خانوار
قریه برزو	۳	—	۱۲۰
قریه خان‌آباد	۱	۱	۷۰ خانوار
قریه کلاته شمز	—	۱	۱۵ خانوار
قریه مرغشی	۷	۵	۵۰ خانوار
قریه چرنه	خیلی زیاد	خیلی زیاد	نامعلوم

شانزدهمین اطلاعیه شیرو خورشید

بعداز ظهر امروز اطلاعیه شماره ۱۶ شیروخورشید سرخ باین‌شرح منتشر شد :

در فردوس خسارات زلزله زیاد بوده است و میزان تلفات پس از زلزله اخیر بموجب اولین گزارش رسیده بطور تقریب حداکثر به یکهزار نفر میرسد درحوزه گناباد دشت بیاض ، قائنات تلفات درحدود هشت‌هزار نفر بوده‌است که‌شرح جزئیات آن در اطلاعیه‌شماره ۶ باطلاع‌هموطنان گرامی‌رسیده‌است.

تاکنون از ۳هزار نفر که در کاخك زیرآوار مانده‌اند یکهزار نفر بوسیله امدادگران بخاك‌سپرده شدند و یکهزار و پانصد نفر از مصدومین به‌بیمارستانهاتاظهرامروز اعزام و تحت درمان و بستری می‌باشند .

تلفات زلزله وحشتناك و بیسابقه است

بقیه از صفحه ۲۱

خبرنگار ما در مشهد گزارش‌داد: خبر وقوع زلزله و ویرانی شهر فردوس ازطبس بمشهد مخابره‌شده بود زیراکه براثر زلزله وویرانی شهر فردوس تمام ارتباطات این شهرستان ،بمشهدو تهران وسایر نقاط اطراف قطع‌شده است .

این گزارش حاکی است که‌از دیروز تاکنون دوبار زلزله شدیددر فردوس حادث شده است . باوقوع اولین زلزله که بعداز ظهر دیروز بود شهر فردوس بکلی منهدم و همه‌خانه‌ها ویران گردیده‌و درحدود سه‌هزار نفرازساکنین‌اینشهر کشته شدند .

هنوز آمار دقیق مجروحین و مقتولین زلزله دیروز شهرفردوس معلوم نیست واز کیفیت وضع این شهر و مخصوصا دهات اطراف‌آن اطلاع صحیحی بدست نیامده‌است. همینقدر در گزارش واصله بمشهد اطلاع داده‌شده که هزاران نفر از مجروحین زلزله دیروز در فردوس یاهنوز درزیر آوار میمانند ویا در معابر شهر افتاده ودر حال نیمه بیهوشی بسر میبرند . باقیماندگان اهالی شهر فردوس که‌از این‌زلزله جان‌بدر برده‌اند بدون هیچگونه وسیله وغذاو یادارو برای درمان مصدومین و مجروحین بی‌هدف و سرگردان و نالان و گریان در معابر و خیابانها پراکنده هستند و بر فراز ویرانه ها بدنبال اجساد عزیزان خود میگردند .

***آدم زنده وسالم مورد احتیاج است .**

درحال حاضر در شهر ویران شده فردوس بیش‌از هرچیز احتیاج به‌غذاو آب وچادر ووسائل‌درمانی ومخصوصا کمك افراد سالم است که بتوانند مجروحین را بمراکز درمانی برسانند .واجسادمقتولین را اززیر آوار بیرون بکشند .

خبرنگار ما در مشهد اضافه‌کرد که بنا باظهار سخنگوی بهداری خراسان صبح‌امروزیك اکیپ‌مجهز جراحی وسه‌نفر پزشك برای‌مراکز درمانی قائن و تربت‌حیدریه اعزام گردیده این اکیپ مجهز بوسائل آزمایشگاهی و دارو های ضدعفونی ودستگاه های عکسبرداری میباشد.

۱۴ هزار کشته

خبرگزاری رویتر گزارش‌می‌دهد: تعداد کشته شدگان زمین لرزه خراسان امروز طبق گزارش های غیررسمی به ۱۴۰۰۰ نفربالغ گردید .

طبق گزارش شیر و خورشید سرخ و ژاندارمری در کاخك که کانون زلزله خراسان بوده ۴۵۰۰ نفر جان خود را از دست داده‌اند.

قبولشدگان رشته تربیت بدنی

اسامی ۲۲ نفر قبولشدگان‌رشته تربیت بدنی در گروه چهارم امروز بشرح زیر اعلام شد :

محمد تیربازار کریمی، اصغرمطلبی دموچالی ،داریوش‌عزیزیان خوشخو، حبیب‌اله شعیری، عزت‌اله رضائی سرلك، مصطفی وارسته، حسین محمد علی پور اهوازی ، طاهره سناوندی ، سید کریم آبائی ، ایرج حبیبی، علی حسن ستارمبد ، بهمن افشاریان، شهلا ملك، سید حسین لاجوردی، اصغر قراخانی، محمد شریعت زاهد جنیدی، محمود دهقانی استرکی، عسگری‌فامیلیان، محمد علی قره ، محترم السادات یاسینی، محمد حسن لطفی،اسماعیل وطنی .

مسابقات کشتی انتخابی تیم ملی ایران

چهره های بر گزیده برای دور نهائی معرفی شدند

ساعت ۵بعداز ظهر دیروز آخرین دوره مسابقات مقدماتی کشتی انتخابی برای تیم ملی ایران دره وزن آزاد ویك وزن فرنگی برگزار گردید، نتیجه دوپیروزی در وزن های اول و پنجم باضربه فنی بود، دوبار نتیجه مساوی دروزن سوم و سه‌برد با امتیاز در وزنهای چهارم فرنگی و دوم و چهارم آزاد.

ولی آنچه‌در جریان‌این مسابقات شگفتی آفرین بود، پیروزی‌محمد-علی‌واقف نفرسوم مرحله اول با ضربه فنی در زمان ۲٫۳۰ دقیقه بر اکبر قربانی چهره امید وزن اول وبرتری بدون تردید علی‌بیات چهره جوان وتازه کار وزن پنجم‌بر حسین تهامی دارنده مدال برنز جهانی که سرانجام زمانیکه ۲٫۳۰ دقیقه به‌پایان وقت مانده بود تهامی دریك شرایط نامساعد ناچار به ترك میدان ودر نتیجه باضربه فنی دربرابر حریف مغلوب شد.

رویهم شش مسابقه برگزارشده دراین وزن از دیدار یکنواخت اقتداری -عزیزی که بگذریم‌شاهد رویدادهای غیرقابل پیش‌بینی بود.

● وزن اول

دروزن اول واقف باباندقرمز - اکبر قربانی باباندسبز در مقابل یکدیگر قرار گرفتند، بدنبال چند حمله‌و گریز در اواخر وقت اول واقف بایك فن زیریك خم اکبر قربانی راکندودرحالیکه میکوشید اورا خاك کند حریف‌برای روکردن تلاش میکرد نتیجه این‌درگیری بسود واقف بودواکبر قربانی دریك غافلگیری سخت در چنگال حریف گیرافتاد.

واقف از این غافلگیری خوب استفاده کرد ودر میان حیرت و شگفتی تماشاگران معبودی که‌با اضطراب نگران رویداد این کشتی بودند درفاصله ۳۰ثانیه به پایان وقت اول باضربه فنی بر اکبر قربانی پیروزشد. بااین پیروزی اکبر قربانی‌از جدول مسابقات‌نهائی حذف و باقی ماندگان این وزن‌به این شرح می‌باشند.

۱- محمد قربانی ۲- اکبرحیدری ۳- لطف‌الله لطف‌الله‌نسب۴- محمد اسدی ۵- محمد علی‌واقف.

دروزن دوم ناصر نصیری چهره جوان وتازه میدان یافته شمیران‌در مقابل رمضان خدر قهرمان‌مسابقات ایران‌در دوره قبل خوب جنگیدو باوجود اینکه وقت اول‌را با یك خاك از حریف عقب ماند ،تمام‌سه دقیقه وقت دوم‌در حالیکه‌بسختی‌از ناحیه بینی ضربدیده بود و برای جلوگیری از خون ریزی‌آن‌چندین بار دکترارد و ناچار به قطع جریان مسابقه شد در مقابل حریف خوب ایستادگی کرد تا آنجا که این وقت‌بدون رد وبدل شدن‌امتیاز به پایان رسید، در وقت‌سوم‌نصیری بارها برای‌حرکت زیریك خم‌حمله کرد و باوجود اینکه چندین بار خم حریف رابدست آورد نتوانست از آن بهره‌مند شود و خدر در حالیکه روی‌او خیمه میزد حریف جوان خودرا از اجرای فنون دیگر ناامید می کرد، بهر حال این کشتی نیز با نتیجه۳-۰ به سود رمضان خدر کشتی‌گیر مازندرانی به‌پایان رسید وبا حذف شدن نصیری از مسابقات نهائی‌وزن‌دوم ازبعد از ظهر پنجشنبه در مسابقات اوج ابوطالب طالبی - جهانگیر عبدالباقر - محمد کوه‌دره‌ای و رمضان خدر را در دیدار سرنوشت مقابل یکدیگر خواهیم دید.

• وزن سوم

اقتداری. عزیزی بعد از دو کشتی هیچکدام نتوانستند نسبت به دیگری برتری مطلق داشته باشند در دیدار نخست، عزیزی وقت‌دوم‌رادر حالی‌به پایان می‌رساند که ۱-۳ از حریف پیش بود ولی‌به علت کم کاری دراواخر این وقت‌بارای داوران به یك‌اخطار محکوم‌شد و این امتیازرا به۲-۳ رساند.

درسه دقیقه آخر روی یك حرکت‌زیر حریف را خاك کردولی بعد روی یك پل بدون مکث۲ پوئن ازدست داد، درحالیکه می‌توانست با اداره کردن کشتی لااقل‌باپرتری یك امتیازپیروزباشد، بهر حال‌در پایان ۴-۴ مساوی شدند وبعد از ۳۰ دقیقه در دیدار مجدد نیزبدون برتری چشم‌گیر دست هردو بالا رفت به این ترتیب با رای کمیته فنی مجددا هردو در اردو باقی ماندند قادر دیدار اوج در کنار حاج کاظمی - سرداری - سید عباسی‌و غلامی مبارزه‌ی تازه ای‌را آغازنمایند.

● وزن چهارم

بعد از اینکه مهدی رحمانی در مقابل عزیزامیرزاده۱-۳مغلوب‌شد، تنها موحد - ابرقوئی. امیرزاده وبرزگر دراینوزن باقی مانده‌اند، قنبری در دیداری متعادل‌بااختلاف یك‌امتیاز مغلوب علینقیان شد. باین ترتیب آخرین دور مسابقات مقدماتی به پایان رسید و از بعد از ظهر پنجشنبه بزرگان حاضر در اردوی المپیك را در دیدار سرنوشت مقابل یکدیگر خواهیم دید.

تشك را ترك و باضربه فنی بازنده اعلام‌گردید درصورتیکه اگر استقامت وایستادگی‌نشان‌میداد در ۲٫۱۵ ثانیه باقی مانده شاید میتوانست عقب ماندگی خود را جبران کند. درخلال این مسابقات در وزن چهارم فرنگی

بعداز۱۸ دقیقه‌تلاش‌اقتداری-عزیزی مساوی‌شدند ،عکس‌حالتی را نشان میدهد که‌عزیزی‌درحالت‌زشت‌وزیبا مدعیان وزن‌سوم‌در مسابقه دیروز میکوشد باشگرد خود اوراضربه فنی کند.

امیرزاده‌درمقابل‌رحمانی گرچه‌توفیق نیافت‌آنچه‌میخواست‌بظهوررساند و درنیمی از موقعیت‌هائی که بدست آورد ناکام ماند ولی رویهم در شرایطی به مراتب بهتر از آنچه در مرحله اول دیدیم ظاهرشد ،این چهره‌توانای خوزستانی طول سال گذشته نتوانسته درخشش‌چشمگیر داشته باشد و خاطرات مبارزه جسورانه خودرا در دیدار باعبدالله موحد در جریان مسابقات انتخابی‌تیم ملی برای مسابقات‌جهانی «دهلی‌نو» زنده کند ولی رویهم اگر با همین جنگندگی در دیدار نهائی ظاهر شود، نبرد او با ابرقوئی‌سخت هیجان‌انیز خواهد بود.

*** وزن پنجم**

در این وزن حسین تهامی دارنده مدال برنز جهان بعد از اینکه در مرحله نخست بدون شانس ماند، از طرف کمیته فنی شانس مجددی‌بدست آورد که چون سایرین بعد از پیروزی برحاجیلو با علی بیات نفر سوم‌مرحله اول آخرین دیدار مقدماتی را برگزار کند و در صورت برد در کنار صنعتکاران - ذاکر - مومنی - یعقوبی به مرحله نهائی راه یابد. تهامی در مسابقه با حاجیلو چهره‌ای امیدوار کننده نشان داد از این رو بعد از آنکه محمد علی صنعتکاران دارنده مدال های طلا - نقره و برنز جهانی و المپیك بعلت ضربدیدگی ناحیه گردن و بیماری دستگاه گوارش در بیمارستان بستری و از تمرینات بدستور پزشك معاف شد، همگان چهره‌برتر این وزن را در میان‌یعقوبی تهامی و ذاکری -مومنی‌جستجو می کردند ولی در مسابقه دیروز علی بیات در چنان شرایطی تهامی را ناچار به ترك میدان کرد که بدون تردید باید او را گرچه در این‌دور موفق نباشد در شمار چهره های امید آینده ای نه چندان دور دروزن پنجم قرار دهیم، وقت اول بدون رد و بدل شدن امتیاز برای هردو با یك اخطار اجباری به پایان رسید در وقت دوم بدنبال یك حرکت زیر یك خم که بعد به دوخم تبدیل شد تهامی، بیات را از زمین کند وروی شانه ها کشید، و در حالیکه با حرکت «توندر» همه امید داشتند حریف را روی پل بکشد، بدون بدست آمدن نتیجه ای این شانس بزرك را از دست داد و درحالیکه یك‌امتیاز عقب بود وقت دوم به‌پایان رسید در ۴۵ ثانیه اول وقت سوم تهامی بدنبال فن زیر یك خم درخاك حریف نشست و «نیم‌تیغ» شد و باوجودابنکه روکرد دو امتیازازدست داد به این ترتیب امتیاز ها به ۲-۴ بسود علی بیات رسید، ولی در اینجا تهامی در یك شرایط روحی نامتعادل

صادرات ایران ۹۷ میلیون ریال افزایش یافت

صادرات

صادرات ایران در مرداد ماه امسال به ۴۹۹۱۵ تن و بارزش ۹۳۴ میلیون ریال رسید و نسبت بمدت مشابه سال گذشته از نظر وزن ۲۷۲۱۳ تن کاهش یافته‌ولی از لحاظ ارزش ۹۷ میلیون ریال افزایش داشته است.

در مرداد ماه امسال پنبه،خاویار و کنجاله و تفاله چغندر صادراتی نداشته است. در این ماه ۸۸۸ تن فرش بارزش ۳۶۱ میلیون‌ریال صادر شده است و این‌مقدار ۲۷۵ تن بارزش ۱۵۶ میلیون ریال‌نسبت بمدت‌مشابه‌سال‌قبل افزایش داشته است. صادرات فرش در ماه‌مرداد امسال ۳۸٫۷ در صد ارزش‌صادرات ایران را تشکیل داده در حالی که در مدت مشابه سال قبل از ۲۵در صد تجاوز نکرده بود.

صادرات میوه های تازه و خشك در این ماه کاهش داشتو مقدار آن به ۱۲۵۵ تن وبارزش ۲۹٫۵ میلیون ریال رسید و نسبت بمدت مشابه سال قبل ۲۱۷۱ تن تقلیل یافت. این کاهش موجب شده‌که درصد ارزش خشکبار و میوه‌های تازه از ۶٫۹ درصد در مرداد سال ۱۳۴۶ به ۳٫۲ در صد در مردادماه امسال نقصان یابد.

صادرات کلوخه کانی در این مدت به ۱۰۱۹۰ تن و ارزش آن به ۴۵ میلیون ریال رسید و نسبت بمدت مورد مقایسه از نظر وزن۳ برابر کاهش یافته است.

صادرات پوست و چرم به۱۲۱۲ تن و بارزش ۸۳٫۵ میلیون ریال رسید و نسبت به مرداد ماه سال قبل ۳۰۵تن‌افزایش یافت‌ولی‌باوجود این ارزش آن ۷۱ میلیون ریال کاهش یافته و این نشان‌میدهد که صادرات پوست از نوع نامرغوب افزایش یافته است.

در مردادماه امسال سایر ارقام کالاهای صادراتی بشرح زیر بود.

کتیرا ۱۲۸ تن بارزش ۱۹میلیون ریال و نسبت‌بمدت مورد مقایسه۳۰ تن افزایش دارد. زیره ۷۵۲ تن بارزش ۱۴ میلیون ریال که‌معادل نصف زیره صادراتی در مرداد پارسال است. روده ۵۷ تن‌بارزش ۱۴٫۷ میلیون‌ریال ،سیمان۱۱۱۴۳ تن بارزش ۱۶٫۵ میلیون ریال صادرات سیمان نسبت بمدت‌مشابه سال قبل ۸۶۱۳ تن افزایش یافته است پشم و کرك و مو۵۱۵ تن به ارزش ۳۲٫۷ میلیون ریال، ریشه شیرین‌بیان۳۶۸۷ تن بارزش۱۹٫۵ میلیون ریال. کفش ۱۳۳ تن‌بارزش ۱۱میلیون ریال روغن نباتی ۱۵۰۴ تن بارزش ۴۷میلیون ریال‌صادرات روغن نباتی نسبت بمدت‌مشابه‌سال قبل ۱۳۶۲ تن افزایش یافته‌است.

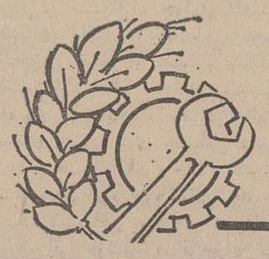

آمارگیری کشاورزی جهانی درسال ۱۹۷۰ عملی‌میشود

سازمان خواروبار کشاورزی جهان وابسته به سازمان ملل متحد یك دوره روشهای آمارگیری کشاورزی از امروز در دهلی‌نو تشکیل داده است.

دراین دوره‌مامورین عالیرتبه از پانزده کشور ازجمله ایران روش های جدید آمارگیری کشاورزی را فرا میگیرند تا بتوانند آمارگیری کشاورزی جهانی‌راکه‌درسال ۱۹۷۰ عملی میشود بطور یکنواخت انجام دهند.

موسسه آمار وتحقیقات کشاورزی هند که‌این دوره را تشکیل داده است در زمینه آمارگیری موفقیت های زیادی‌بدست آورده‌است.

۶۰۰ قطعه فرش ایران

جهت مفروش ساختن مسجد پیغمبر(ص) تحویل عربستان سعودی شد

آخرین‌قسمت فرشهای‌مسجدپیغمبر (ص) که‌رویهم به۶۰۰قطعه میرسد امروز به مدینه حمل گردید.

این فرشها بوسیله شرکت فرش ایران تهیه شده و ۱۸ ماه وقت صرف بافتن آنها شده است.

قرارداد مربوط به بافت فرشهای مسجدنبوی دربهمن‌ماه سال ۱۳۴۵ بین شرکت فرش ایران وزارت اوقاف عربستان سعودی بامضاء رسید. بموجب این‌قرارداد شرکت فرش ایران تعهد نمود که۸۵۰۰ متر فرش از قرار مترمربع ۲۸۰۰ ریال ظرف ۱۸ ماه تحویل عربستان سعودی نماید. جهت آماده شدن فرشها شرکت فرش شعباتی در مشهد، سبزوار دایر نمود و۷۵۰ نفر کارگر در۲۲۰ دستگاه فرش-بافی مدت یکسال ونیم ببافت فرش مشغول بودند. قسمتی از این فرش ها بتدریج که‌از کارگاه خارج می-شد در ۸ قسمت بمدینه حمل گردید و آخرین قسمت آن امروز بمقامات دولت سعودی تحویل شد. اکثر قطعات فرشهای مسجد نبوی بزرك است و ۳۲ قطعه آن اطراف منبر پیغمبر (ص) را مفروش میکند.

تولیدات مصنوعی بسرعت‌جانشین محصولات طبیعی‌میشود

سازمان خواروبار کشاورزی‌جهانی اعلام خطر کرده است که تولیدات مصنوعی مخصوصا پولی‌پروپیلن که دارای ریشه نفتی است برای تولید کنندگان الیاف‌طبیعی خطر قطعی بوجود آورده است. کشور های تولید کننده عبارتند از قانزانیا، کنیا، آنگولاوغیره بموجب گزارش هائی که کارشناسان ۱۸۰ موسسه صنعتی انتشار داده‌اند کنف خام برای‌اینکه بتواند با الیاف مصنوعی رقابت نماید‌باید قیمتش‌از ۱۲۰ لیره به شصت لیره تنزل کند و نیز الیاف سخت مانند سیزال قیمتش از ۸۵ لیره به ۶۵لیره کاهش‌پذیرد.

بطوریکه پیش‌بینی‌شده درسال ۱۹۷۵ از تقاضای کنف ۶۵۰ هزار تن و از تقاضای سیزال ۲۵۰ هزار تن کاسته خواهد شد. دشمن عمده الیاف طبیعی ماده‌ای است بنام‌پولی پروپیلن که معروف به پ.پ.می-باشد ویرای‌اولین‌بار درسال ۱۹۵۴ توسط گیلیوناتا پروفسور ایتالیائی درمیلان کشف شده است.

۶۰ میلیون ریال سرمایه‌گذاری صنعتی‌شد

برای‌ایجاد یك کارخانه تهیه ابزارهای میکانیکی۶۰میلیون ریال درشهرستان اردبیل سرمایه گذاری شده و مقدمات ایجاد آن فراهم شده است‌وپروانه تاسیس آن در هفته جاری ازطرف وزارت اقتصاد صادر شد ازاین مبلغ ۲۴ میلیون ریال جهت تهیه ماشین های کارخانه بمصرف رسیده و بالغ‌بر ۱۶میلیون ریال‌نیزهزینه ساختمان‌و تاسیسات آن‌شده است‌ظرفیت‌نهائی این کارخانه سالانه ۱۰۰۰ تن است و تولیدات آن شامل آچار، انبر، قیچی دستی ،آچار مهره و چرخ و زنجیر های صنعتی خواهد بود این کارخانه در آغاز با۳۵۰تن ظرفیت مشغول‌بکار خواهد شد.

تفسیر اقتصادی روز

ایران وآلمان

هفته آینده کیزینگر صدراعظم آلمان غربی‌بایران مسافرت خواهد کرد. سفر کیزینگرنقطه عطفی‌درتوسعه مبادلات ایران و آلمان‌بشمار میرود و بطوریکه پیش بینی میشود مذاکرات اقتصادی مفیدی بین رهبر آلمان و مقامات اقتصادی ایران صورت خواهد گرفت باید اشاره کرد که همکاریهای ایران و آلمان یك مسئله تازه‌ای نیست و اولین قرار داد بازرگانی بین ایران و آلمان در سال ۱۸۷۳ بامضاء رسیده است. همکاریهای ایران و آلمان محدود به تجارت نبوده بلکه دربسیاری از مسائل سیاسی و فرهنگی توافق نظر وجود داشته و دارد. آخرین موافقت نامه ایران و آلمان‌در اردیبهشت ماه امسال بامضاء رسیدوبر اساس آن‌همکاریهای‌اقتصادی دو کشور در سطح وسیعی توسعه میابد. در حال حاضر‌ازنظر مبادلات‌بازرگانی و تجارت خارجی آلمان برای ایران مقام اول را دارا میباشد و حدود ۲۵در صد فرش صادراتی ایران‌به آلمان صادر میشود و متقابلا آلمان بزرگترین صادر کننده از لحاظ واردات ایران می-باشد علاوه بر فرش آلمان از ایران مواد نفتی،فرآورده های کشاورزی میخرد و در مقابل ماشینهای صنعتی که برای پیشرفت صنعتی ایران ضروری است بایران می-فروشد. واردات ایران از آلمان در سال ۱۹۶۷ بالغ بر یك میلیارد مارك بود.

کمکهای اعتباری آلمان غربی بایران تاکنون به۲۲۰ میلیون مارك و کمکهای‌فنی به ۳۰ میلیون مارك بالغ گردیده است. با این‌وضع معلوم میشود که ایران و آلمان علاقمند به توسعه همکاریهای اقتصادی بوده و خوشبختانه هر وقت ایران‌با آلمان قرار دادی بامضاء رسانیده موفقیت ببار آورده است. قرار داد اردیبهشت ماه امسال که برای حمایت وضمانت از سرمایه گذاری بین ایران و آلمان فدرال‌به امضاء رسیده خودنشان می-دهد که دولت ایران باآلمان علاقمند بهمکاری بیشتری بوده و قرار داد تضمین سرمایه‌های آلمانی همه‌گونه تسهیلات را برای سرمایه داران آلمانی فراهم کرده است و مهمتر از همه اینکه دولت ایران‌خود راساضامن بازگشت وجوه سرمایه‌و در آمد سرمایه گذار قرارداده است با این وضع معلوم‌می شود که همکاری ایران و آلمان برای سرمایه گذار آلمانی متضمن خطر نیست. علاوه بر آن براساس این موافقتنامه از نظر مالیاتی و عوارض و حقوق گمرکی و غیره با آلمان همانطوری رفتار خواهد شد که بایك سرمایه گذار ایرانی‌میشود ولی این تفاوت وجود دارد که اگر اتفاقی روی بدهد سرمایه گذار آلمان سرمایه خود را از دست نخواهد داد بررسی‌همکاری‌ایران وآلمان نشان میدهد که بموازات توسعه بازرگانی میزان سرمایه گذاری آلمان در ایران توسعه پیدا نکرده است امید است با توجه بامکانات وسیعی که دررشته های‌مختلف‌وجوددارد سرمایه گذاران آلمانی احتیاطهای قبلی را که بشهادت تاریخ چندین ساله اخیر موردی نداشته است کنار گذاشته و ضمن بهره برداری از امکانات سرمایه گذاری در ایران همچنین که‌سنت‌صنایع آلمان بوده است ایران را نیز در پیشرفت تکنو لوژی خود سهیم سازند.

محمد علی نجیبی

پیرو آگهی پذیرش دانشجو برای رشته کمك مهندسی آموزشگاه عالی‌جنگل و مرتع باطلاع‌کلیه‌داوطلبان‌میرساند

«دانشجویان در مدت تحصیل‌ازامکانات‌شبانه روزی آموزشگاه استفاده خواهند نمود

وزارت منابع طبیعی در سال تحصیلی ۴۸-۱۳۴۷ آموزشگاه عالی جنگل و مرتع تعداد ۲۰۰ نفر دانشجو طبق اساسنامه‌مصوبه شورای مرکزی دانشگاه های ایران از طریق مسابقه ورودی باشرایط زیرین می پذیرد:

۱- داشتن گواهی نامه کامل متوسطه در رشته طبیعی یا ریاضی یا کشاورزی.

۲- دارا بودن دفترچه پایان خدمت وظیفه یا معافیت دائم باستثناء معافیت پزشکی.

۳- حداقل سن ۱۹ و حداکثر ۲۵ سال (متولدین ۱۳۲۲ الی ۱۳۲۸).

۴- داشتن گواهی صحت مزاج از پزشك معتمد وزارت منابع طبیعی و قبولی در امتحانات توانائی جسمی (ترتیب معاینه و تشخیص صلاحیت توانائی جسمی پس از انجام آزمایش ورودی داده خواهد شد.)

مدارك لازم برای ثبت نام

داوطلبان باید درخواست نامه زیر را تنظیم نموده وبانضمام مدارك متذکر در این آگهی برای ثبت‌نام به نشانی تهران‌وزارت منابع طبیعی بلوار الیزابت دوم - ابتدای خیابان سهیل و یا گرگان آموزشگاه عالی جنگل و مرتع و یا یکی از ادارات‌تابعه وزارت منابع طبیعی در شهرستان ها تسلیم نموده و رسیددریافت نمایند (در صورت ارسال بوسیله پست رسید پست سفارشی دوقبضه مورد قبول میباشد.)

۱- تنظیم برك درخواست ثبت‌نام مطابق نمونه زیر بطورخوانا

۲- شش قطعه عکس ۴×۶ باذکر نام و نام خانوادگی در پشت آن.

۳- رونوشت مصدق شناسنامه ۲ برك.

۴- فتوکپی مدرك پایان خدمت و یا برك معافیت دائم یك‌برك

۵- فتوکپی مدرك قبولی ششم متوسطه یك برك.

۶- رسید پرداخت مبلغ سیصد ریال بابت حق ثبت‌نام‌بحساب ۲۰۱۷۴ بانك ملی شعبه گرگان بنام آموزشگاه عالی جنگل و مرتع

(این مبلغ بهیچوجه مسترد نخواهد شد.)

ترتیب شرکت در امتحانات ورودی

۱- برك‌درخواست ومدارك‌داوطلبان درشهرستانها بایدتا پایان روز دوشنبه ۲۵ شهریور ماه و در تهران تا پایان روز پنجشنبه ۲۸ شهریور ماه تحویل ورسید دریافت شده باشد. بدرخواست هائی که پس‌از تاریخهای مذکور واصل گردد ترتیب‌اثر داده نخواهد شد.

۲- کارت شرکت در امتحانات ورودی از ساعت ۸ صبح روز جمعه ۲۹ شهریور ماه در تهران وزارت منابع طبیعی بلوار-الیزابت دوم ابتدای خیابان سهیل بداوطلبانی که شخصا مراجعه نمایند داده خواهد شد.

۳- امتحانات ورودی روز جمعه ۲۹ شهریور در تهران انجام خواهد گردید.

۴- از داوطلبان از مواد درسی (گیاه‌شناسی - زمین شناسی- ریاضیات و زبان خارجه) و ادبیات فارسی، (دیکته وانشاء) درحدود ششم متوسطه رشته طبیعی امتحان کتبی بعمل خواهد آمد و داشتن نمره کمتر از ۷ در ادبیات فارسی و صفر در هریك از مواد دیگر امتحانی موجب مردودیت داوطلب در مسابقه خواهد شد.

۵- داوطلبان علاوه بر امتحانات کتبی باید از عهده آزمایش توانائی جسمانی و مصاحبه نیز برآیند.

شرایط تحصیل در آموزشگاه

۱- انتخاب رشته تحصیلی جنگل و مرتع به ترتیب جمع نمرات کتبی و مصاحبه تا میزان حدنصاب هر گروه‌به‌میل‌داوطلبان خواهد بود.

۲- دوره تحصیل در آموزشگاه عالی جمعا ۲۰ ماه میباشد. کلیه دانشجویان در ایام تحصیل در آموزشگاه شبانه‌روزی بوده و میتوانند مجانا از خوابگاه استفاده نمایند (شبانه‌روزی اجباری است).

۳- هزینه جیره غذائی ۲۰ ماهه هردانشجو ۵۰۰۰۰ ریال می باشد که ۱۰۰۰۰ ریال‌آن بعنوان کمك‌بلاعوض ازطرف وزارت منابع طبیعی پرداخت و بقیه باید از طرف خود دانشجویان یکجا بحساب شماره ۲۰۱۷۴ بانك ملی شعبه گرگان بنام آموزشگاه عالی جنگل و مرتع پرداخت گردد. دانشجویانی که نمی توانند کلیه مبلغ را یکجا بپردازند میتوانند با سپردن تضمین مورد قبول آموزشگاه هزینه شبانه‌روزی را در دو قسط هرقسط ۲۰۰۰۰ ریال قبل از ورود به آموزشگاه در هرسال تحصیلی اول و دوم بحساب آموزشگاه پرداخت نمایند.

۴- برطبق آئین‌نامه مصوب به دانشجویان ممتاز در هرسال تحصیلی بشرح زیر کمك هزینه تحصیلی پرداخت میشود:

در سال اول به ۱۰ نفر اول براساس نتایج امتحانات مسابقه ورودی و در سال دوم براساس نتایج امتحانات سال اول ماهیانه ۲۵۰۰ ریال و به ۱۰ نفر دوم ماهیانه ۱۵۰۰ ریال کمك هزینه تحصیلی برای مدت تحصیل در آموزشگاه پرداخت میشود.

۵- داوطلبان باید تعهدی به مدت دهسال بوزارت منابع طبیعی بسپارند تاچنانچه در صورت احتیاج و کسب مجوز استخدام از سازمان امور اداری و استخدامی کشور به‌استخدام رسمی درآیند درهر نقطه کشور که ماموریت یابند انجام وظیفه نمایند.

دانشجویان آموزشگاه پس‌از گذراندن دوره تحصیل وتوفیق در امتحانات نهائی بدریافت‌گواهی نامه کمك‌مهندسی که‌ارزش فوق دیپلم دارد نائل میگردند.

دارندگان این مدرك درصورت استخدام در گروه (۵) جدول طبقه‌بندی مشاغل قرار خواهند گرفت.

وزیر منابع طبیعی

وزارت منابع طبیعی
آموزشگاه عالی جنگل ومرتع گرگان

درخواست شرکت در امتحان ورودی سال تحصیلی ۴۸-۱۳۴۷ برای دوره کمك مهندسی رشته های تخصصی جنگل و مرتع

اینجانب با مشخصات زیر:

نام خانوادگی ... نام ...

شماره شناسنامه ... صادره ...

محل تولد ... متولد سال ...

فارغ‌التحصیل سال ششم متوسطه رشته ... سال ... بامعدل ...

از دبیرستان ... واقع در شهرستان ...

داوطلبم که در امتحان ورودی آموزشگاه عالی‌جنگل و مرتع گرگان شرکت کنم و مدارك خود را بضمیمه ارسال میدارم.

ضمنا نشانی اینجانب برای مکاتبه بقرار زیر است.

تاریخ ... امضاء داوطلب

تلفات زلزله وحشتناک و بیسابقه است

منظره دیگری از خرابیهائیکه زلزله ببار آورده است .
ازتمام خانه‌ها فقط یك دیوار سالم مانده است

گریه شهبانو

تهران آسوشیتدپرس . یك مقام مطلع ایرانی گفت: شاهنشاه ایران‌هنگام استماع گزارش های‌مربوط به‌فاجعهٔ زلزلهٔ‌خراسان‌سخت‌اندوهگین گشتند و شهبانوی ایران به سختی گریستند .

شریف مشگین و محمد پورداد خبرنگاران اعزامی‌اطلاعات به‌مناطق زلزله زده از ظهر دیروز تا ظهر امروز چند منطقهٔ‌زلزله‌زده‌را بازدید کرده و گزارش هائی تلفنی و تلگرافی مخابره کرده‌اند که ذیلا بنظر خوانندگان میرسد .

*** بیخوابی**

شریف مشکین گزارش میدهد: ما در اینجا خواب‌و خوراك نداریم، من ظرف ۲۴ ساعتی که در منطقه زلزله زده گناباد بسر میبرم آنقدر نعش له شده و زیرآوار مانده دیده‌ام وآنقدر صدای‌شیون وزاری شنیده‌ام که خواب و خوراك را فراموش کرده‌ام اصلامیلم نمیکشد چیزی بخورم‌اگرچه دراینجا غذائی هم برای خوردن پیدا نمیشود .

یازده زلزله دیگر

موسسه «ژئوفیزیك» دانشگاه تهران از عصر دیروز تاصبح امروز یازده زلزله خفیف رادر منطقه خراسان ثبت کرد.
این یازده زلزله چندان شدید نبوده اما در محل‌برای زلزله زدگان‌محسوس وترس آور بود.

*** در بیابانها**

کمك های ارسالی و چادر های شیرو خورشید هنوز در سطح‌وسیع و برای همه‌بازماندگان زلزله‌توزیع نشده است در چند قریه اطراف «کاخك» دیدم گروهی زن و مرد در بیابان از لحاف و پتو و چادر ، سایبان درست کرده‌بودندو هرکدام گوشه‌ای «کز» کرده و به غم از دست رفتگان خود میاندیشیدند .

● صحنه‌غم‌انگیز

غم‌انگیز ترین‌صحنه‌برای من‌این بود که‌درمیان گروهی‌که دربیابان های اطراف ودر کنارخانه وکاشانه ویران شده خود مسکن گزیده بودند تعدادی کودك خردسال را دیدم که در جستجوی پدر مادر خود شیون‌و زاری میکردند .ازیك بچه هشت ساله پرسیدم پدرمادرت کجا هستند ، با انگشت کوچك خود به خانه های‌ویران شده‌اشاره کرد و گفت : آنجا هستند ! جائی که این بچه اشاره میکرد تلی از خاك و چوب و حصیر بود . دلم از گفتگو با این کودك ۸ ساله‌ریش شد . بغض گلویم را میفشرد تنها کاری که از دستم ساخته بودانجام دادم ، دست او را گرفتم به زنی سپردم که او هم شوهر و فرزندان خود را از دست داده بود و ازشدت گریستن اشکش خشك شده بود.

*** صحنه دلخراش**

در کاخك سرباز ها با بیل های سربازی مشغول زیرورو کردن‌آوار ها بودند ، هرتیرسقف فروریخته‌ای که کنار میزدندجسدی آغشته‌بخون زیر آن پیدا میشد .

صحنه دلخراشی بود، گوشه‌ای از یك تکه لباس ، گل های قرمز یك پیراهن که از لای درز دیواری فرو ریخته دیده میشد نشانه‌ای بود برای یافتن یك جسد ، جسد یك مرد یا یك زن و یا یك بچه !

هرجسدی که پیدا میشد یك‌رقم به آمار تلفات زلزله وحشتناك‌اضافه میشد .

دشت کنار«کاخك»به گورستان وسیعی تبدیل شده بود. فرصتی برای گورکندن‌ودفن‌کردن یك‌یك اجساد نبودمرد هائی‌که معجزه‌آسا زنده مانده بودند محل دفن اجساد را بشکل شیاری درمی آوردند و پس‌از انجام‌تشریفات مذهبی‌کوتاهی دسته‌دسته اجساد را درون شیار ها میگذاشتند وخاك‌برآنها میریختند، آنقدر وقت نبود که حتی لباس اجساد را از آنها جدا کنند .

*** جوانان زنده‌بگور**

پیرمردی از ساکنین کاخك می گفت : لحظه‌ای که زمین لرزه‌شد من استکان چای را در دست‌داشتم و زیر درخت نشسته بودم ، صدای زلزله را شنیدم‌استکان ازدستم‌افتاد وقتی برگشتم عقب را نگاه کردم دیدم از خانه ها و اطاق های‌ده ما خبری نیست ، من با این سن‌وسالم زنده مانده‌ام درحالی که جوانان زنده بگور شده‌اند بیشتر از همه مرك فرزندم دل مرا میسوزاند.کاش من بجای او مرده بودم .

*** گرسنه ها**

چقدر سخت‌است آدم درشرایطی باشد که هزاران دست نیازمند بسوی او دراز می شود و کاری از دستش ساخته نیست، من‌هرکجا که میروم با مشتی بی‌خانمان ،سرو دست شکسته روبرو میشوم که شکم هایشان گرسنه است .نه غذائی ، نه داروئی نه امکان کمکی به این مصیبت زده ها وجود دارد، کمك ها درراه است ، آمبولانس هالحظه‌ای توقف‌ندارند ،دسته‌دسته مجروحین را از محل حادثه به بیمارستان‌های‌صحرائی وبیمارستان ها و درمانگاه های شهر ها حمل میشوند ، اماوسعت منطقه‌باندازه‌ای است که هنوز خیلی از زلزله - زدگان و مجروحین روی زمین مانده‌اند یکی از درد دست شکسته مینالد یکی از غم ازدست دادن عزیزی !

● در گناباد

محمد پورداد خبرنگار اعزامی اطلاعات از گناباد گزارش‌میدهد: شهر گناباد‌به‌یك ماتمکده‌بزرك شباهت دارد در اینجاهرچند ساعت یکبار زمین میلرزد و با هرزمین- لرزه خفیفی هم که‌روی میدهدفریاد «یاحسین» بلند میشود .

دهات اطراف گناباد‌باخاك‌یکسان شده است مرتباز هرده وروستائی نزدیك گناباد شخصی زلزله زده سر میرسد و از فاجعه زلزله چیز هائی میگوید .

دیوار ساختمان های شهرشکاف برداشته از ترس فرو ریختن‌دیوار های ترك برداشته ، مردم اثاث و زندگی خود را رها کرده دربیرون از شهر بسر میبرند .

وقتی یك دهکده ویران را از نزدیك دیدم بزرگی فاجعه زلزله را بخوبی حس کردم سنك روی سنك بند نبود . چند راس گاو بی‌صاحب ، کنارده‌کده میچریدند. گوئی در این دهکده اصلا کسی زندگی نمیکرد چون اثری ازحیات در آن دیده نمیشد جز همان‌چند راس گاو بی‌صاحب !

صدای آژیر آمبولانس ها که هرلحظه‌تعدادی مجروح‌به‌بیمارستان صحرائی این منطقه میرساند قطع نمیشود ، کامیون های ارتشی هم تبدیل‌به‌آمبولانس‌شده ودسته‌دسته مجروحین را از نقاط‌زلزله زده‌جمع کرده به مرکز عملیات امدادی میرسانند .

آنچه در اینجا بچشم میخورد مصیبت بزرگی است که قهرطبیعت آنرا بوجود آورده است .

*** سایه سیاه مرك**

محمدحسن‌صالحی خبرنگاراطلاعات در مشهد از مرکز خبری مناطق زلزله‌زده آخر وقت امروز گزارش داد:

هنوز میزان قطعی تلفات وخسارات وخرابیهای زلزله کاملا مشخص و معلوم نشده و هر روز و بلکه‌هر ساعت وهر لحظه که میگذرد بر میزان تلفات و خرابیها و خسارات فاجعه زلزله خراسان افزوده‌میشود، هنوز بعضی از دهات زلزله‌زده در اطراف گناباد، فردوس و قائنات هست که مامورین واعضای اکیپ های امدادی‌و اعزامی موفق‌نشده‌اند خودرا به‌آنها برسانند وازوضع‌آن اطلاع حاصل کنند . سایه سیاه مرك بر سراسر نقاط زلزله زده خراسان گسترده وهمه جا ازاندوه وماتم و زاری اشباع شده است.

هرروز که میگذرد با وصول گزارش هائی‌ازنقاط مختلف‌استان خراسان مبنی بروقوع زلزله شدید وتلفات و خرابیهاو خسارات وارده معلوم میشود دامنه وسعت حوزه‌این زلزله شدید که‌مرکز آن شهر «کاخك» گناباد بود ازهرسو دهها وبلکه صدها کیلو متر گسترش داشته بطوری که‌ازسمت شمال‌دامنه زلزله تانیشابور وسبزوار وشیروان وبجنورد هم کشیده شده است .

بدنبال وقوع اولین زلزله در خراسان بازهم زلزله های شدیدی بطور متناوب حادث شد که حتی‌در نقاطی‌که خرابی و خسارتی وارد نیاورده باعث ترس ووحشت زایدالوصف مردم شده است . تابحدی که هم‌اکنون در اغلب شهر ها و مناطق مختلف استان خراسان‌اهالی از ترس زلزله بداخل اطاقها وزیر سقفها نمیروند ...

سیل کمك به‌زلزله زدگان خراسان ازهرسو سرازیر شده و اکیپ های امدادی اعزامی‌میکوشند‌تامصدومین ومجروحین زلزله رابمراکز درمانی برسانند و اجساد قربانیان زلزله‌را اززیر آوار بیرون بکشند در این راه افرادی‌که درمناطق ویران‌شده از زلزله جان سالم‌بدر برده‌اند در حالیکه درماتم واندوه از دست‌دادن عزیزانشان اشك میریزند غالبا گرسنه و تشنه درمیان ویرانه ها میگردند و اکیپهای امدادی را کمك میکنند .

● شهر فردوس منهدم شده

خبرنگار ما در تربت حیدریه گزارش داد: عصر دیروز تلگرافی از شهرستان فردوس به‌فرمانداری تربت‌حیدریه رسید مبنی براینکه‌بر اثر وقوع زلزله شدیدی شهر فردوس منهدم شده و عده زیادی ازاهالی زیرآوار زلزله مانده‌اند و تقاضای کمك فوری دارند .

خبرنگار ما افزوده: باوصول این تلگراف سیل‌کمك از تربت‌حیدریه بسوی زلزله‌زدگان فردوس‌سرازیر شدااماهنوز معلوم نیست که کیفیت وقوع زلزله در فردوس و میزان تلفات و خسارات وارده تاچه‌اندازه بوده است .

*** پست وتلگراف خراب شده**

خبرنگار ما در گزارش تلگرافی دیگری اطلاع داد : براثر زلزله شدید ساختمان پست و تلگراف تربت حیدریه خراب شده و تمام دستگاه‌های مخابراتی پست و تلگراف این شهرستان به فلکه وسط شهر منتقل گردیده ودرزیر چادرهائی که در فلکه شهر زده‌اند نصب شده‌است .

*** همه‌جا منهدم شده‌است**

طبق گزارش خبرنگارما درقاین براثر وقوع زلزله درقاینات منطقه وسیع نیم‌بلوك‌بخصوص‌دشت‌بیاض خضری ، بیناباج ، کارشك ، میم و کرقند بکلی منهدم گردیده و باخاك یکسان شده‌است . دراین منطقه بجز عده معدودی از اهالی که درخارج از آبادیها‌بوده‌اند کسی جان سالم بدر نبرده‌است .

صدها و بلکه هزارها نفر از ساکنین این منطقه وسیع قربانی خشم طبیعت گردیده ودرزیر آوار زلزله مدفون شده‌اند . تعداد مجروحین بیش از اندازه می‌باشد ومامورینی که برای کمك آمده‌اند حتی نمیرسند باینکه مجروحین زلزله را بمراکز درمانی برسانند، دراطراف قائنات بهرکجا که‌قدم گذاشته میشود جزویرانی وخرابی وضجه‌وزاری چیزدیگری دیده نمیشود .

پزشك و جراح و پرستار دراین منطقه وجود ندارد و مجروحین و مصدومین بجز آه و ناله وزاری کاری از دستشان برنمیاید کمك هائی که تاکنون به زلزله زدگان این منطقه رسیده نان وآب بودو بیش از آن درحال حاضر امکان کمك بیشتر وجود ندارد .

درنیشابور

بنابگزارش خبرنگارما درنیشابور: بدنبال وقوع‌زمین لرزه‌نسبتاشدیدی که شهر نیشابور و توابع این شهرستان رالرزاندو خوشبختانه خسارات و تلفاتی نداشت ، زلزله شدیدی مجددا ساعت یازده صبح روز گذشته درنیشابور حادث شد. زمین لرزه و حشتناکی در خوف بوقوع پیوست‌براثر آن اکثر خانه ها ومنازل مسکونی اهالی این شهرستان آسیب‌دیدولی‌خوشبختانه تلفاتی نداشت .

بچه های سرگردان

شریف مشکین خبرنگار اطلاعات که‌از دیروز درمنطقه زلزله‌زده بسرمیبرددر گزارش خود نوشته است : من وقتی دیدم بچه‌ای سرگردان جای پدر ومادر خودرا درلای‌ویرانه ها نشان‌میدهدنتوانستم‌جلوی جاری شدن‌اشك‌خودرابگیرم روی یك سنك کنار دهکده ویران نشستم ودر حالیکه‌این کودك سرگردان‌رادر آغوش میفشردم بشدت گریستم .

هستی و نیستی

محمدپورداد : در گزارش خود که‌از منطقه زلزله زده فرستاده نوشته :
دهکده‌ای را دیدم، که در آن هستی وجودنداشت‌هرچه بود ویرانه‌بودونیستی، عده‌ای هم ازساکنین این دهکده‌که بعداز زلزله زنده مانده‌بودند بی‌آنکه از هستی زیر آوار مانده خود چیزی بهمراه‌برند آنجارا ترك کرده و به‌مناطق اطراف کوچ کرده بودند.

حمله چنگیز

یك محقق امروز گفت خراسان ویران شد شش - هفت‌قرن پیش‌توسط‌چنگیزیان و سپس تیموریان با خاك یکسان گردید .
این محقق اضافه کرد که از این مناطق مردان تاریخی مهمی پا بعرصه‌وجود گذاردند که بعضی از آنها‌اهل‌شمشیر وپاره‌ای دیگر از اصحاب‌علم وعرفان بودند

هوای مناطق زلزله زده

هوای مناطق زلزله زده‌صاف توام با غبار محلی پیش‌بینی میشود . حداکثر وحداقل هوای این نواحی در طی ۲۴ ساعت آینده‌بشرح‌ذیل پیش‌بینی می‌شود .

تربت حیدریه حداکثر ۳۲ حداقل ۱۴ درجه بالای صفر
گناباد حداکثر ۳۶ و حداقل ۱۶ درجه بالای صفر
فردوس‌حداکثر ۳۶ و حداقل ۲۰ درجه بالای صفر
بیرجندحداکثر ۳۳ و حداقل ۱۲ درجه بالای صفر
مشهد حداکثر ۳۲ و حداقل ۱۲درجه بالای صفر
طبس حداکثر ۳۸ و حداقل ۲۵ درجه بالای صفر

خبرهای روز

وزیر دربار شاهنشاهی به‌بیرجند رفت

بامر شاهنشاه آریامهر بامداد امروزآقای‌علم‌وزیردربار شاهنشاهی برای بازدید و رسیدگی بوضع زلزله‌زدگان به‌بیرجند پرواز کرد.

سناتور عباس‌مسعودی عضوهیئت مدیره شیروخورشید سرخ ومدیر موسسه اطلاعات در معیت ایشان بود .

آقای علم بامناطق زلزله‌زده‌بیرجند آشنائی کامل دارد و بهمین جهت رسیدگی و کمك باین مناطق را تحت‌نظر گرفت .

نثار تاج گل

آقای منمنجی اوغلو دبیر کل سازمان پیمان‌مرکزی‌باتفاق‌معاونین ونمایندگان ارتش کشورهای‌وابسته به‌سازمان پیمان مرکزی و تیم‌های تیراندازی کشور های وابسته باین پیمان بعداز ظهر دیروز درآرامگاه اعلیحضرت رضاشاه کبیر حضور یافتند و بانثارتاج گل ادای‌احترام کردند .

سالروز درگذشت سپهبدزاهدی

فردا، دوازدهم شهریور، مصادف با ششمین سالگرد درگذشت شادروان تیمسار سپهبد فضل‌الله زاهدی است.بهمین مناسبت‌امسال نیز مانندسنوات گذشته ،درسالروز درگذشت آنمرحوم‌بستگان‌ودوستان در آرامگاه وی در امامزاده عبدالله گرد می‌آیند و مراسمی برپا می‌دارند .

دکتر صالح بازگشت

شب گذشته آقای‌دکترجهانشاه صالح از مسافرت سوئد به‌تهران بازگشت .

دکترصالح در مدت ۶روزاقامت خود از کلیه بیمارستان های ستکهلم بازدید نمود وکنفرانسی درباره سرطان داد .

تغییر مدیران کل وزارت کشاورزی

انتصابات زیر از طرف وزیر کشاورزی در وزارت کشاورزی صورت گرفت آقایان‌داراب‌کوشش، مدیرکل مهندسی زراعی ،عباس استادی مدیر کل سازمان دام- پروری ، کمال‌الدین موسوی‌مدیر کل سازمان ترویج- ابوالفتح‌رازقی مجری طرح‌برنج کل کشور وسر- پرست سازمان پنبه و دانه های روغنی - اصغر دیانی سرپرست کشاورزی و عمران بلوچستان و سیستان -اسمعیل هاشمی اصفهانی سرپرست کل کشاورزی و عمران آذربایجان غربی وصفدر شهروزی سرپرست کل کشاورزی و عمران استان مازندران .

تعویق مراسم اختتام جشنواره

مراسم اختتام پنجمین جشنواره فیلمهای آموزشی که قرار بود ساعت ۷ بعد از ظهر فردا درحضور آقای نخست‌وزیر انجام شود به‌علت حادثه زلزله خراسان و مسافرت نخست وزیر به آن‌استان به هفته آینده موکول شد.

دودلال انتخاباتی تحویل پلیس شدند

وزارت کشور اعلام کرد:بموجب خبر واصله ازفرمانداری گرگان ضمن سرکشی فرماندار بحوزه‌های ثبت‌نام در روز دهم شهریور ماه جاری مشاهده میشود که‌دونفردلال تعدادی شناسنامه و برك انتخاباتی خریداری مینمایند . بلافاصله اشخاص مذکور بوسیله فرماندار بشهربانی تحویل‌وباپرونده‌متشکله جهت تعقیب بدادسراعزام گردیدند

اظهار تاثر دبیر کل حزب ایران‌نوین

دبیر کل حزب ایران نوین‌شب گذشته از فاجعه زلزله خراسان عمیقا اظهار تاثر کرد و بکلیه افراد کمیته های حزبی دستور داد که‌حداکثر امکانات مالی و جانی خود را در کمك‌به آسیب‌دیدگان بسیج کنند و بکمك‌ماموران‌شیرو- خورشید سرخ بشتابند .

مسافرمشهدی دردریا غرق شد

دونفر از سرنشینان اتوبوس‌شماره ۸۳۴۳ که از مشهد عازم تهران‌بود هنگام توقف اتوبوس در ساحل فریدونکنار به قصد استفاده ازآب دریا وارد دریا شدند ولی هردو نفر بعلت بی‌احتیاطی دستخوش امواج دریا گردیدند .

گزارش خبرنگار ما درفریدونکنار حاکیست : مامورین نجات غریق به محض اطلاع از جریان شروع بفعالیت کردند و توانستند یکی از آنها را نجات دهند ، لیکن‌دیگری بنام مسعود ملکی غرق شد .

شاهنشاه و شهبانو

روزچهارشنبه بمناطق زلزله‌زده عزیمت میفرمایند

اخبار وگزارشهای مربوط‌به‌حادثه غم‌انگیز زلزله خراسان که ازطرف جمعیت شیرو خورشید سرخ‌ایران وسازمانهای دولتی تهیه می شود مرتبا در اسرع وقت‌به پیشگاه ملوکانه معروض می گردد‌و درهر مورد اوامر مقتضی شرفصدور می‌یابد .

شاهنشاه آریامهر و علیاحضرت شهبانو تصمیم اتخاذ فرمودند که شخصابه بازدید از منطقه زلزله زده خراسان‌تشریف‌فرما شوند تا کمك به مردم آسیب‌دیده تحت نظرشان انجام پذیرد .

گزارش خبرنگار ما حاکیست که تشریف‌فرمائی شاهنشاه و شهبانو به مناطق زلزله زده پس‌از اینکه همه وسایل امدادی ازمرکز وسایر نقاط ارسال گردد صورت خواهد گرفت . احتمال میرود که این تشریف فرمائی ضمن ۳ روز آینده انجام شود .

*** فرودگاه موقت**

به دستور شاهنشاه آریامهر که برنحوه کمکهای امدادی به‌زلزله- زدگان نظارت مستقیم دارند دیشب یك‌فرودگاه موقت در گناباد ساخته شد تا هواپیما های امدادی‌ونظامی بتوانند کمکهای لازم‌را در مدتی کوتاه به آسیب‌دیدگان برسانند.

*** نخست‌وزیر در گناباد**

آقای امیرعباس هویدا نخست وزیر دیروزبرای رسیدگی به‌وضع آسیب‌دیدگان زلزله خراسان به اتفاق وزیران راه ،بهداری‌و کشور ورئیس بانك کشاورزی با هواپیما وارد منطقه زلزله زده‌شد .

جلسه دولت

محمد پورداد خبرنگار اطلاعات از مناطق زلزله‌زده آخروقت‌امروز گزارش داد :

ساعت ۷ بامداد امروزهیئت‌وزیران در ستاد فرماندهی کمك و امداد مناطق زلزله‌زده در فرمانداری گناباد برپاست آقای هویدا وبا حضور آقایان وزیران راه، کشور، بهداری ، کشاورزی تشکیل‌شد.

گروهی از مقامات محلی و فرماندهان نظامی در این جلسه حضور داشتند .

دراین جلسه تصمیماتی مبنی‌بر تشکیل گروههای امدادی وکمك فوری به‌زلزله‌زدگان اتخاذ گردید.

آقای نخست‌وزیر گفت:رساندن کمك از طریق جاده‌ها امکان‌پذیر نیست ورئیس راه یك مشت دروغ بمن تحویل داده است.

کار ساختمان فرودگاه گناباد از دیشب آغاز شد و تا امروزپایان خواهد یافت .

کمکهائی که از تهران میرسد به مشهد و سپس باهواپیمای‌دا کوتا بفردوس وگناباد منتقل‌میگردد.

آقای نخست‌وزیر گفت : باتوجه باعتبارات و تلفات فراوان ، کمك فوری‌باید به آسیب‌دیدگان‌برسد. باحتیاجات و تلفات فراوان ، کمك هرمنطقه ایکه خسارات کلی دیده برپاست یکی از وزیران تشکیل خواهد شد که در محل اوضاع را

بقیه در صفحه نوزدهم

کمکها

بدستور آقای دکتر اقبال‌رئیس هیئت مدیره ومدیر عامل شرکت ملی نفت ایران مبلغ ۲۰ میلیون ریال‌در اختیار شیر وخورشید سرخ گذارده شد تا به مصرف کمك‌به زلزله زدگان خراسان برسد ، همچنین شرکت آنتریوز یکی از شرکت‌های مقاطعه کار شرکت‌ملی نفت‌ایران است‌مبلغ‌یك‌میلیون‌ریال دراختیار آقای دکتر اقبال قرارداد وآقای دکتر اقبال بلافاصله آنرابه جمعیت شیروخورشید سرخ حواله کرد .

ضمنا کارمندان شرکت ملی نفت ایران تصمیم گرفتند که یك روزحقوق خودرا برای کمك اختصاص دهند این مبلغ یکجا پرداخت خواهدگردید

کمك شرکت های عامل

ضمنا شرکت های عامل نفت‌نیز مبلغ دو میلیون ریال برای کمك به آسیب‌دیدگان زلزله خراسان اختصاص داد .

*** یکروز حقوق**

امروزکارمندان سازمان مسکن چکی بمبلغ ۸۷ هزار ریال تسلیم دفتروزنامه اطلاعات‌نمودند نماینده کارمندان توضیح داد این مبلغ از بابت یکروزحقوق کارمندان‌سازمان مسکن جمع‌آوری شد تا به‌زلزله زدگان‌خراسان‌کمك شود. روزنامه اطلاعات چك مزبور را در اختیار شیر وخورشید سرخ قرار خواهد داد .

*** کمك فوری اوقاف**

سازمان اوقاف کمك فوری خود رادراختیار ستادکمك قرارداد .

گزارش خبرنگارماحاکی است که آقای عصارمعاون نخست‌وزیرو رئیس سازمان اوقاف صبح امروز مبلغ ۲۵۰ هزار ریال برای کمك فوری واولیه در اختیار آقای نخست وزیر قرار داد تا درمحل بهر نوع که مصلحت میدانند خرج شود.

بموازات این‌عمل‌تلگراف‌دیگری بتمام ادارات اوقاف شهرستانهازده شدکه‌از محل درآمد های موقوفات کمك های لازم وفوری و موثر در این مورد بعمل آورند. این کمك ها غیراز کمك‌هائی‌است که‌متولیان از محل‌درآمد های‌موقوفه تحت‌نظر خود بعمل می‌آورند .

جلسه فوق‌العاده اطاق بازرگانی

عصر امروز اطاق بازرگانی جلسه فوق‌العاده‌ای تشکیل میدهدتانحوه کمك به زلزله‌زدگان را مورد تصویب قرار دهد ، اطاق‌بازرگانی علاوه بر کمك مستقیم طرق کمك بازرگانان را نیز مورد بررسی‌قرار خواهد داد .

*** کمك صاحبان صنایع**

ساعت ۵ بعد ازظهر امروزجلسه فوق‌العاده هیئت رئیسه اطاق صنایع ومعادن بمنظور کمك به زلزله زدگان خراسان تشکیل میگردد و تصمیماتی برای کمك به آسیب دیدگان این زلزله گرفته خواهد شدکه بعدا اعلام میشود .

*** کمکهای لشکر ۶**

لشکر شش مشهد بمنظور کمك به آسیب دیدگان زلزله خراسان، ۲ گروهان سرباز ازپادگان‌مرکزی و ۱۵۰ سرباز از پادگان تربت - حیدریه و همچنین ۲۳ آمبولانس، یك گروهان بهداری ۳تانکرآب، ۴ آشپزخانه صحرائی و۱۲کامیون به نقاط آسیب دیده فرستاد .

ضمنا فرمانده پادگان تربت - حیدریه برای‌شرکت در عملیات امدادی به مناطق آسیب‌دیده رفته و رئیس ستاد لشکر ۶خراسان کار کمك رسانی رابعهده گرفته وستاد امداد لشکر ۶ در تمام شبانه‌روز مشغول فعالیت برای رسانیدن حداکثر کمك به آسیب دیدگان است و تاکنون به همه خواستهای شیروخورشید سرخ جواب مثبت داده است .

کمك پلیس راه

خبرنگارما گزارش‌میدهد که‌از جانب پلیس راه ۱۴ دستگاه آمبولانس که هریك گنجایش‌حمل ۶تا۱۰ مجروح را دارد به‌مناطق زلزله‌زده فرستاده شده است . هریك ازاین آمبولانسها مجهز به پزشکیار ووسایل پانسمان است .

تلگراف‌ازشهرفردوس به‌فرمانداری تربت‌حیدریه:
شهر فردوس منهدم شده عده زیادی‌زیرآوارند کمك فوری بفرستید

مهراب شاهرخی دست بخودکشی زد

● فوتبالیست نیم‌ملی‌ایران پس‌ازدوبارمعالجه‌سلامت خودرا بازیافت

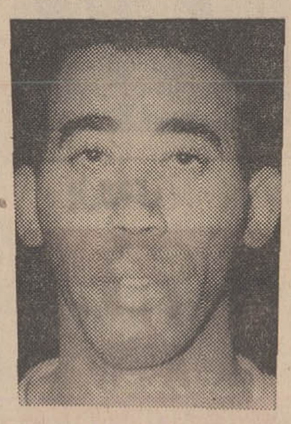

طی دو روز گذشته مهراب شاهرخی فوتبالیست نامدار تیم‌ملی ایران که در جریان مسابقات‌جام آسیائی از طرف مفسرین خارجی بعنوان خوش‌استیل‌ترین‌فوتبالیست آسیا انتخاب شده بود در یك ناراحتی شدید روحی دوبار دست بخودکشی زد .

ظاهر قضیه اینست که از ۱۶ ماه پیش مهراب جوان ساده دل شهرستانی بعد از یك برخوردساده دل درگرو یکی از دختران زیبای تهرانی می بندد ، کار این عشق ازهردو جهت بالا می گیرد.

دوروز قبل در یك ملاقات ساده یکی از نزدیکان مسئله بیماری قلبی دختر رابه میان میکشد ، و قهرمان ساده دل و احساساتی تیم ملی ایران بعد از آگاهی از این قضیه بدون‌بوجود آمدن مسائل دردآور دیگر دچار یك‌حالت‌شدید روحی می شود وسرانجام به اقدام تاسف‌آوری منتهی می گردد، که خوشبختانه هردو بار با تلاش فراوان پزشکان از خطر مرك نجات‌پیدا می کند .

ساعت ۹ ونیم‌صبح‌امروزخبرنگار روزنامه اطلاعات در یك دیدار خصوصی در منزل مهراب‌شاهرخی که درسلامت کامل به‌سر میبرد در این‌باره گفتگو کرد .

قهرمان تیم ملی فوتبال ایران که هنوز از نظر روحی آرامش‌پیدا نکرده‌است در حالیکه می کوشید مسئله را خیلی معمولی جلوه‌دهد اظهار داشت :

من بدرستی روز های گذشته‌را بیاد نمی آورم ولی در هر حال این مسئله احساسا ت‌و دلبستگی را بوجود آورد .

در حال حاضر فوتبالیست‌محبوب ایران درسلامت کامل بسرمیبرد.

بقیه درصفحه ۱۹

از فردا در
سینما گلدیس
یوسف‌آباد-خیابان‌محمدرضا شاه - تلفن ۶۲۸۷۱۳
درك بوگارد
در فیلمی از جك کلیتون

خانه مادرکاما
رنگی
Our Mother's House.
محصول مترو گلدوین مایر
MGM
سئانسها ۳-۵-۷ بزبان فارسی ۹و۳۰ بزبان انگلیسی

اطلاعیه های جمعیت شیرو خورشیدسرخ درباره زلزله خراسان

پیشنهادهای کمک از سراسر جهان بایران رسید

● **تعدادتلفات زلزله تادیشب ۸۲۲۲ نفر گزارش شده و ۲۶۹۲ نفر نیز زخمی شده‌اند**

جمعیت شیروخورشیدسرخ ایران طی اطلاعیه های مکرر آخرین اقدامات و کمکهائی را که در مناطق زلزله زده وهمچنین درتهران برای زلزله‌زدگان انجام‌شده باطلاع مردم می رساند.

● **رقم تائید شده تلفات**

ششمین اطلاعیه جمعیت شیرو خورشید سرخ ایران شامل تلفات زلزله پریروز خراسان بود.

این آمار که تا دیشب توسط نمایندگان شیروخورشید سرخ و هیئت های امدادی اعزامی این جمعیت تهیه شده و مورد تائید جمعیت های شیر وخورشید شهر های مختلف خراسان قرار گرفته است به این شرح است:

۱- بخش کاخك (گناباد): کشته ۳۰۰۰ زخمی ۱۵۰۰ سالم ۱۵۰۰ نفر

۲- قریه میسم: کشته ۳۰۰ زخمی ۱۱۰ سالم ۱۰۰ نفر

۳- قریه خضری: کشته ۱۰۰۰ زخمی ۲۲۰ سالم ۳۰۰

۴- قریه مین‌آباد: کشته ۱۲۰۰ زخمی ۲۴۰ سالم ۱۰۰

۵- قریه کالج: کشته ۷۰۰ زخمی ۱۱۰ سالم ۲۰۰

۶- قریه دست‌بیاحسن: کشته ۲۰۰۰ زخمی ۵۰۰ سالم ۵۰۰

۷- قریه اسناد: کشته ۹ زخمی هیچ تعداد خانوار ۳۰۰

۸- قریه کلاته میان: کشته ۲ زخمی هیچ تعداد خانوار ۴۰

۹- قریه برزو: کشته ۳ زخمی هیچ تعداد خانوار ۱۲۰

۱۰- قریه خان آباد: کشته یك‌نفر زخمی یکنفر تعداد خانوار ۷۰

۱۱- قریه کلاته‌شمز: زخمی یك نفر تعداد خانوار ۱۵ نفر

۱۲- قریه نوزاج: ۲۰ خانه‌ویران شده بدون تلفات

۱۳- قریه مرغشی: کشته ۷ نفر زخمی ۵ نفر تعداد خانوار ۵۰ نفر

۱۴- قریه‌چرخه از توابع‌فردوس تلفات سنگینی دارد، ولی‌تاکنون گزارش دقیقی از میزان آن‌بدست نیامده است.

خبرنگارما گارش میدهد: این آمار تابعد از ظهر دیروز تهیه‌شده ورقم دقیق تلفات را بعلت ادامه عملیا تجهت بیرون آوردن‌اجساد اززیر آوار ها نشان نمی‌دهد)

*** اطلاعیه هفتم**

متاسفانه درساعت چهارده وسی دقیقه بعد از ظهر روز نهم شهریور زلزله شدیدی در منطقه نسبتا وسیعی‌از استان خراسان روی داد وسه نقطه چرمه از شهرستان فردوس - دشت بیاض ازشهرستان بیرجند - کاخك از شهرستان گناباد در درجه اول و حومه قائن در درجه دوم تلفات و خسارات شدیدی داشته است.

ازنخستین‌ساعات‌حادثه‌عوامل‌امدادی جمعیت های شیروخورشید سرخ محل به کاوش اماکن ویران پرداختند وعوامل درمانی و امدادی جمعیت های شیروخورشید سرخ مشهد و بیرجند وقائن نیز با کمك واحد های ارتش شاهنشاهی و ژاندارمری کل کشور و اداره کل بهداری‌به تدریج به مناطق آسیب دیده عزیمت وبه مداوای مجروحین پرداختند.

بامداد روز دهم شهریور(دیروز) بامرشاهنشاه آریامهر یك فروند هواپیمای نیروبر نیروی هوائی شاهنشاهی همراه با تعداد کافی چادر - پتو ووسائل امدادی‌ولوازم زیست‌و سکونت‌آسیب‌دیدگان‌حمل گردید تا انبارهای جمعیت شیر و خورشید سرخ استان خراسان‌برای کمکهای فوری همواره آماده باشد

باپرواز بعد از ظهر دیروز دو واحد بیمارستان صحرائی همراه‌با ۵ جراح- ۲۵ پرستار. شصت تختخواب دوتن دارو بارزش ۱۵۰ میلیون ریال - گروه شناسائی حادثه محلی فرستاده شد.

۵۰۰ چادر، ۳هزار پتو و اعتبار کافی‌برای‌مصرف‌دراختیارسرپرست گروه اعزامی قرار گرفته است.

این کمکها علاوه‌بر کمکهائی‌می باشد که بوسیله جمعیت شیر و خورشید سرخ بیرجند - تربت حیدریه وقائن به آسیب‌دیدگان تخصیص یافته است. از طرف شیروخورشید سرخ شاهرود هم یك پزشك متخصص جراح باگروه وکادر پزشکی به محل حادثه‌اعزام گردید.

مجددا درساعت نه بعد از ظهر دیروز باپرواز سوم هواپیما های ارتش شاهنشاهی که برای حمل وسایل لازم امدادی ودرمانی‌بامر شاهنشاه آریامهر در اختیارجمعیت شیروخورشید سرخ ایران قرار گرفته است. دوواحد بیمارستان مجهز صحرائی مرکب از ۶۰ تختخواب ۳۰ جراح - شش پرستار ۲۰ امدادگر عضو جمعیت‌جوانان شیروخورشید سرخ ایران و یکی ازبانوان که داوطلب‌خدمت شده است همراه با یك تن داروبارزش ۱۵۰ میلیون‌ریال پروازنمود.

● **اعلام آمادگی**

ترتیبی داده‌شده‌است که واحد های بیمارستان صحرائی که در ساعت‌یازده دیشب‌به مشهد رسیده، ازفرودگاه مشهد مستقیما به گناباد وکاخك حمل شود و پیش‌بینی‌می‌شود که در نخستین ساعت بامداد

بقیه در صفحه ٤

این‌یك فاجعه است، فاجعه‌ای بزرك از زلزله ای وحشتناك که برای ساکنین‌شهر ها وقراءاطراف شهر های شرق استان خراسان مرك ونیستی وبی‌خانمانی به ارمغان آورده‌است. دردهکده ای که عکس آن دربالا دیده‌میشود زلزله برای ساکنانش چیزی از هستی‌باقی‌نگذاشته‌است.

انعکاس خبر زلزله خراسان در جهان

● **سیل تلگرام های‌تسلیت به ایران سرازیر شد**

خبرواقعه زلزله پریروز و دیروز خراسان توسط خبرگزاری های خارجی به‌سراسر دنیا مخابره شد وموجب تاسف و تاثرمیلیونهاانسان گردید.

*** نظارت شاهنشاه**

آسوشیتدپرس گزارش داد: شاهنشاه ایران شخصا رهبری عملیات کمك به‌زلزله زدگان را بعهده گرفته‌اندوباآقای امیرعباس هویدا نخست‌وزیرایران که‌به‌مناطق زلزله زده سفر کرده است مرتب درتماس‌هستند.

از موقعی که خبر رسیدقربانیان زلزله بیشتر از آن عده است که پیش‌بینی می‌شد شاهنشاه‌دستوراتی به‌نخست‌وزیر صادر کردند تاوی‌در مناطق زلزله زده بماند ودر انجام امورامدادی و کمك های لازم‌نظارت بعمل‌آورد.

دربیام غم‌انگیزی که‌جهت‌ارسال کمك‌های فوری به‌پایتخت ایران مخابره شد اعلام گردید که زلزله خانه‌ها و ساختمان‌های‌دولتی بیرجند [illegible] تکان داده است دراین تلگراف گفته شد: زمین زیرپای [illegible] گهواره‌ای‌بلرزه‌درآمده است. دستهای من میلرزد و سپس سکوت برقرار شد و تگرام ناتمام ماند.

*** عزای ملی**

اسوشیتدپرس دیروز گزارش داد: اعلیحضرت شاهنشاه ایران دستور دادند که روز دوشنبه‌بخاطر بیش از ۸۰۰۰ نفر ایرانیانی که در زلزله دیروز خراسان جان خود را از دست داده‌اند روز عزای‌ملی‌اعلام شود. در این زلزله بیش از سه دهکده با خاك یکسان شده، و قریب ۳۰۰۰ نفر زخمی و در حدود ۱۰۰۰۰۰ نفربی‌خانمان گردیده‌اند.

شاهنشاه که عملیات امدادی‌به نفع زلزله‌زدگان راشخصا از کاخ سعدآباد رهبری میفرمایند آقای امیراسداله علم وزیر دربار را روز دوشنبه به منطقه زلزله‌زده خواهند فرستاد تا به مقامات محلی در امداد قربانیان زمین لرزه کمك کنند.

مقامات امریکائی تهران شب گذشته اظهار داشتندتلفات زلزله خراسان تاکنون از ۸۲۲۲نفرتجاوز کرده است.

مقامات دولتی ایران نیز اعلام کرده‌اند که در زمین لرزه‌خراسان از اتباع خارجی هیچکس کشته و بازخمی نشده است.

● **شمارش مرده‌ها**

خبرگزاری فرانسه گزارش‌داد در حالیکه زمین همچنان تکان‌می خورد، خراسان استان‌شرقی‌ایران قربانیان خودرا میشمارد. تاکنون صدها جسد از زیر آوار خارج شده و شاید تعداد آنها به‌هزاران برسد.

در دهکده‌ای واقع‌درساحل‌شرقی «کویر لوت» که کاملا منهدم‌شده در حالیکه‌زمین همچنان تکان می‌خورد اجساد جدیدی‌از زیر آوار خانه‌های ویران شده کشف‌میشود.

در بعضی مناطق زمین براثر زلزله دهان باز کرده و خانه‌های اطراف را بکام خود فرو برده‌است. در اطراف دهکده کاخك زنان و کودکان با چشم‌های اشکبار دنبال عزیزان خود میگردند. از هشت هزار خانه این منطقه چهار هزار خانه بکلی منهدم شده‌است. ارتش ژاندارمری و اکیپ های‌بهداری بشدت در مناطق زلزله‌زده مشغول فعالیت هستند تاکنون یکهزارنفر از مجروحین به‌بیمارستانهای گناباد و تربت‌حیدریه منتقل شدند صدها نفر زخمی دیگر در محل‌تحت‌درمان و مراقبت پزشکی قرار گرفته‌اند هنوز هزاران زخمی‌بایدبه‌بیمارستان ها منتقل شوند.

هلیکوپتر ها برای کمك به مجروحین به فعالیت پرداخته‌اندولی شماره آنها زیاد نیست.

خطر بروز بیماریهای واگیردار ایجاب میکند که قربانیان بارعایت حداقل مراسم وبسرعت‌بخاك‌سپرده شوند. اغلب اجساد قربانیان در همان محل دفن میشودباین‌ترتیب اکنون در دهکده «کاخك» یك گورستان بزرك بوجود آمده‌است.

بقیه در صفحه ٤

سردخانه

سردخانه‌های ثابت و متحرك
دفتر فنی اردشیر تلفن ۷۳۳۶۰

آ-۳٤۰۵٤

دقت فرمائید!

برای اینکه‌شما واقعا در قالب بازیگر فیلم تنها در تاریکی، فرورود. تقاضا داریم در هشت دقیقه آخر فیلم‌ازکشیدن سیگار-وروشن کردن کبریت جدا خودداری فرمائید.

از صبح چهارشنبه ۱۳ شهریور

سینما گلدن سیتی

جدیدترین اثر خورد کننده «ترنس‌یانك» کارگردان‌فیلم های برجسته «۰۰۷» رابمعرض نمایش میگذارد.

ادری هپبورن درفیلمی که همه درانتظارش بودند

تنها در تاریکی

باشرکت آلن آرکین و افرم زیمبالیست
رنگی تکنی کالر موزیك هنری مانچینی کارگردان ترنس یانگ
محصول کمپانی برادران وارنرسون آرتز

«ادری‌هپبورن» در نقشی که‌هرگز نظیرش‌راندیده‌اید آنچنان شمارادرالتهاب واضطراب فرومیبرد که گذشت زمان را از یاد خواهید برد.
موزیك این فیلم باصدای استروفونیك ٤ باندی پخش‌میشود

آ-۳٤۱۱۸

از صبح چهارشنبه فقط در

سینماتاج

چارلتون‌هستون- اواگاردنر-دیویدنیون

درفیلم **۵۵ روز در پکن**

سینماسکوپ - رنگی

آ-۳٤۰۹۲

از فردا صبح درسینماهای

اروپا-پاسیفیک-میامی

رکس-آسیا-همای-تیسفون-ری-سیلوانا

المپیا-پرسپولیس-ناتالی-ارانوس

پس از مدتها انتظار بالاخره لوطی قرن بیستم‌وارد میدان میشود.

بیک ایمانوردی و بوتیمار در

لوطی قرن بیستم

بکارگردانی: رضاصفائی

باشرکت: شیده قدکچیان منیره نجاتی یدس. خزنگیس صمد صباحی و اسدزاده

آ-۳٤۰۹۸

امشب فقط در

سینمادیانا

آیا پاریس میسوزد؟

بزودی

امان (رنگی)

باشرکت: راجندر اکمار
سارابانو. بالراج سانی

بزودی

اثری بی‌مانند از سینمای فارسی. درامی پرشکوه‌از گذشته های تلخ

شعله‌های خشم

نظر بمدلول اساسنامه مصوب وزارت محترم کشور و باتوجه به آگهی مورخ ۱۲ر٤ر٤۵ در شماره ۶۸۷۰ جریده کیهان روز ۱۸ر٤ر٤۷ مدت قانونی انجمن محلی مجیدیه (شمال و شرق‌و ارامنه)منقضی گردیده لذا بدینوسیله مراتب برای استحضار عامه آگهی میشود.
از طرف عده‌ای از ساکنان مجیدیه، یوسف ندیری، حسین شبیری پور

آ-۱۷۶۳۵

حماسه‌ای شگفت از جانبازی انسانها

اثری عظیم که چون گوهری گرانبها بر تارك افتخارات سینمای‌آمریکا میدرخشد.

از صبح چهارشنبه در سینماهای

پولیدور-ریولی

متروپل-کاپری

راک هودسن. جرج پپارد
گای استاکول
نیجل گرین در

توبروک

پاناویژن - رنگی
محصول کمپانی یونیورسال

پخش از کمپانی یونیورسال

مجالس ترحیم

بسمه تعالی‌شانه

بمناسبت درگذشت مرحوم مغفور آقای حاج غلامحسین باقرزاده یکی از تجارخیرومتدین‌ونیکوکار آذربایجان در مشهد مقدس مجلس فاتحه از ساعت ٤ الی ٦ بعدازظهر روز سه‌شنبه دوازدهم شهریورمطابق نهم جمادی‌الثانیه در مسجد ارك منعقد انشاءاله علمای اعلام دامت‌برکاتهم و مومنین برای تقدیر از خدمات دینی آنمرحوم و تسلیت به‌بازماندگان و طلب مغفرت در مجلس ختم شرکت‌خواهند فرمود .

الاحقر عبداله‌بن مسیح‌الطهرانی ، الاحقر حاج سیدهادی خسروشاهی ، الاحقر فضل‌اله خوانساری، الاحقر حاج‌میرزا عبداله ثقة‌الاسلامی

بمناسبت درگذشت مرحوم حاج‌غلامحسین باقرزاده که‌یکی از بازرگانان نیکنام وباسابقه بوده‌اند مجلس ختمی در روز سه‌شنبه ۱۲ شهریور از ساعت ٤ تا ٦ عصر در مسجد ارك‌برگزار میشود شرکت بازرگانان‌محترم در مجلس ختم موجب شادی روح آنمرحوم و تسلی خاطربازماندگان خواهد بود .

اطاق بازرگانی تهران

بانهایت تاسف وتاثردرگذشت شادروان حاج **غلامحسین باقرزاده** ابوی آقای محمدعلی باقرزاده را باطلاع میرساند . مجلس ترحیم فقیدسعیدروزسه‌شنبه ۱۲ر٦ر٤٧ از ساعت ٤ تا ٦ بعدازظهر در مسجد ارك منعقد خواهد بود .

بانك اعتبارات تعاونی توزیع

بمناسبت وفات مرحوم خلدآشیان آقای حاج **غلامحسین آقاباقرزاده** که‌یکی‌از سربازان دربارحضرت ابا‌عبدالله‌الحسین علیه‌السلام وازبازرگانان متدین و نیکوکار آذربایجانی بوده‌اند مجلس ختمی در روز سه‌شنبه ساعت ٤ تا ٦ عصر در مسجد ارك منعقدخواهد بود ، از کلیه همشهریان آذربایجانی تقاضا میشودبا شرکت در مجلس فاتحه روح آنمرحوم راشاد و بازماندگان راتسلی دهند .

از طرف هیئت آذربایجانیهای مقیم‌مرکز الحاج‌بزرك‌ابوحسین

شرکت تعاونی صنف مسافربری واتوبوسداران کشور

بانهایت تاسف درگذشت شادروان آقای حاج **غلامحسین باقرزاده** بزرك خاندان باقرزاده وپدرارجمند جنابان آقایان حاج‌محمدعلی و محمدباقر و محسن‌و علی‌اکبر باقرزاده رابعموم اعضای صنف اعلام میدارد مجلس ختم آنمرحوم از ساعت ٤ تا ٦ عصر سه‌شنبه ۱۲ شهریور در مسجد ارك منعقد خواهد بود

مدیر عامل شرکت تعاونی ـ نادعلی کریمی

اتحادیه صنف مسافربری کشور

بانهایت تاسف فوت‌شادروان آقای‌حاج‌غلامحسین باقرزاده پدر ارجمند جنابان آقایان حاج‌محمدعلی و محمدباقر و محسن و علی‌اکبر باقرزاده‌مدیران‌شرکت تی‌بی‌تی رابعموم اعضای صنف اعلام میدارد . مجلس ختم آنمرحوم از ساعت ٤ تا ٦ بعدازظهر سه‌شنبه ۱۲ شهریوردر مسجد ارك منعقد خواهد بود .

اتحادیه صنف مسافربری کشور ـ خزری

بانهایت تاثر وتاسف‌درگذشت آقای‌حاج‌غلامحسین باقرزاده رادر مشهد مقدس باطلاع عموم بستگان و دوستان میرساند . مجلس ختم آنمرحوم در تاریخ دوازدهم شهریورماه از ساعت ٤ الی ٦ بعدازظهر در مسجد ارك منعقد خواهد شد .

شرکت هیرش ایران‌سیگاری

بانهایت تاسف وتاثر فوت شادروان حاج‌غلامحسین باقرزاده پدر آقایان حاج محمدعلی باقرزاده ، محمد باقرباقرزاده ، محسن باقرزاده ، علی‌اکبر باقرزاده مدیران شرکت تی‌بی‌تی رابا‌طلاع میرساند . ختم‌آن مرحوم درروز سه‌شنبه ۱۲ر٦ر٤٧ از ساعت ٤ تا ٦ بعداز ظهر در مسجد ارك منعقد است .

هیئت موسسین حمل ونقل بین‌المللی ـ مصداقی

بانهایت تاثر واندوه فراوان درگذشت شادروان حاج‌غلامحسین **باقرزاده** پدر ارجمندآقایان محمدعلی باقرزاده ـ باقرباقرزاده ـ محسن باقرزاده ـ علی‌اکبر باقرزاده را در مشهدباطلاع دوستان‌و آشنایان‌میرساند مجلس ختم مردانه درروز سه‌شنبه دوازدهم شهریور از ساعت ٤ الی ٦ عصر در مسجد ارك و مجلس ختم زنانه در همان روز و ساعت درمنزل آنمرحوم واقع‌در خیابان بهار مزین‌الدوله شماره ده منعقد خواهدبود.

حاج‌ابوالقاسم توکلی‌زاده ، حسین مشرقیان ، عباس صیرفی ، حاج‌اسدقدس ، محمود بزرگپور ، دکتر کاظم اسکوئی ، دکتر پرویز حکمتی ، دکتر احمد مهدوی دامغانی ، سلیم‌فره‌عین ، مهندس رحمن گلزار ، مهندس کاوه،سرهنك ضرابی،سرهنك‌رحمانی سرگرد ظهوریان ، باقر قمصریان ، جوادشالچی‌لر، مهندس بزرك ابراهیمی ، مهندس‌زند ، احمد علاقبند، مهندس مسعود تفضلی ، مهندس‌باقرشالچیلر ، حسین سعادت ، اکبرقره‌باغی ، مهندس سعید اسفندیاری ، اکبر مسعودی

بانهایت تاسف وتاثر درگذشت مرحوم مغفور حاج‌غلامحسین **آقاباقرزاده** بزرك خاندان باقرزاده را در مشهد مقدس باطلاع دوستا ن‌و خویشان و آشنایان میرساند . مجلس ختم آنمرحوم از ساعت ٤ الی ٦ بعداز ظهرروز سه‌شنبه در مسجد ارك برگزار میگردد و مجلس ختم زنانه نیز در همان روز و ساعت در منزل آنمرحوم واقع در خیابان بهار مزین‌الدوله کاشی ۱۰ منعقد خواهد بود .

حاج‌غلامعلی باقرزاده ، عبدالمحمد باقرزاده ، محمدعلی باقرزاده ، محمدباقر باقرزاده ،محسن باقرزاده علی‌اکبر باقرزاده ، غلامرضاباقرزاده ، سیدجمال‌الدین تجملی ، حاج‌محمدعلی سیگاری ، مهندس علیزاده، مهندس توفیق‌فرج‌لی ، نادر ممتحن ، نادعلی کریمی، ابوالفضل شکوری ، کوزه‌کنانی ، رومینا ، دستمالچی، شکوهی ، رضائی حریری،فخارپور ، رشتچی ، میلانی، تقی‌نیا ، تقی‌پور ، تقویان ، تقی‌زاده ، فرورقی،نورانی، معتضدی ، ترکیان

۲ـ۳۳۹۸٤

باکمال تاسف درگذشت نابهنگام سرکار سرهنك بازنشسته **حیدرکیمیا** راباطلاع آقایان افسران و درجه‌داران بازنشسته وفامیل وآشنایان میرساند . مجلس ترحیم فقیدسعید روز سه‌شنبه دوازدهم‌شهریور ماه جاری از ساعت ۸ الی ۱۰ مردانه واز ساعت ۱۰ الی دوازده روز مذکور زنانه در خانقاه صفی‌علیشاه‌برقرار میگردد . تشریف‌فرمائی طبقات مختلف موجب‌خشنودی روح آن‌مرحوم خواهد بود .

کانون افسران ودرجه‌داران بازنشسته

۲ـ۲ آ ـ ۱۷٤۹۷

باکمال تاسف درگذشت‌شادروان سرهنك‌حیدر کیمیا افسر بازنشسته ارتش شاهنشاهی را باستحضار افراد خانواده و دوستان محترم میرساند . مجلس ترحیم مردانه آن‌فقید سعید روزسه‌شنبه دوازدهم شهریورماه جاری از ساعت ۸ تا ۱۰ صبح و مجلس ختم‌زنانه‌ازساعت ۱۰ تا ۱۲ صبح همانروز در خانقاه صفی‌علیشاه منعقد خواهد بود .

حمیده (صفاءالملوك) کیمیا ، هایده هوشیدر (کیمیا) ، مرسده کیمیا (شاهنده) ، فریده کیمیا ، هوشنك هوشیدر ، علی شاهنده ، ربابه (خانم‌خانمها) شاهنده ، مریم نهال ، مینو نصیبی ، بدرالسلطنه عسگری ، اخترالملوك ژولیده ، فتح‌اله‌راد ، مهندس عباس کیمیا ، احمدراد ، محمود راد ، مصطفی راد، مهندس منوچهر سالور ، حاج‌علی‌اصغر حسینیان ، مهندس حسن نطاق ، مهندس منوچهر نهال ، حسین نامدار ، شاهرخ باور ، سرهنك رضانوری ، سرهنك عباس امین‌طاهری ، غلامرضامهین

۲ـ۲ آ ـ ۱۷٤۹۷

بانهایت تاسف درگذشت‌مرحومه **بانوهاجر باطومچی** مادر گرامی آقای سیدمحمد باطومچی را باطلاع میرساند . مجلس ختم مردانه از ساعت ۹ تا ۱۱ صبح روز سه‌شنبه ۱۲ شهریورماه‌درمسجد شیخ‌عبدالحسین (آذربایجانیها) و ختم زنانه عصر همانروز از ساعت ٥ تا ۷ در منزل شخصی واقع در خیابان شاه ـ رازی‌شمالی‌ـ کوچه تیمساری شماره ۱۳٤ برپا می‌باشد.

خانواده‌های : باطومچی ، خطیب شهیدی ، میرچوپان ، پلاسید ، دهبد ، زرینه‌زاد ، هاتف،فتحعلی، کاشی‌زاده ، اشرفی ، آذری ،زرین‌سرای ، مقدم‌نشاری، ایزدی ، آصفی ، مهرنیا ، گیتی

آ ـ ۱۷٦۱۷

به‌آقای سیدمحمد باطومچی و سایربازماندگان تسلیت میدهیم

بانهایت تاثر و تاسف درگذشت مرحوم آقای **محمدحسن اصغرزاده پارسا** راباطلاع عموم همشهریان محترم و خویشان و آشنایان میرساند . مجلس‌ترحیم مردانه آن مرحوم از ساعت ۹ الی ۱۱ صبح سه‌شنبه دوازدهم شهریورماه در مسجد مجد منعقد خواهدشد.

العبد میرابراهیم علوی ، الاحقر شیخ‌عبدالصمد خوئی ، الاحقر شیخ‌محمد خوئی ، الاحقرحاج‌شیخ ابوطالب فاضلی ، الاحقر سیدعلی‌اکبر موسوی

باکمال تاسف وتاثر درگذشت پدر و برادرعزیزمان مرحوم **آقای محمدحسن‌اصغرزاده پارسا** را باستحضار خویشان و آشنایان میرساند . مجلس‌ترحیم مردانه‌از ساعت ۹ الی ۱۱ صبح روز سه‌شنبه دوازدهم شهریور ماه در مسجد مجد و ختم زنانه عصر همان‌روزازساعت ٥ الی ۷ در منزل شخصی آن مرحوم واقع در خیابان ناهید چهارراه بیست‌متری اول پلاك ۳۹ منعقداست.

حاج محمدحسین و محمد صادق پارسا ، فریدون، پروانه ، پرویز ، پری اصغرزاده پارسا ، حاجیه‌زینت معتمد ، صغری کهنمویی‌پور

بانهایت تاثر وتاسف فوت مرحوم **آقای محمد حسن اصغرزاده پارسا** راباطلاع کلیه‌خویشان‌و آشنایان میرساند . مجلس ترحیم مردانه فقید سعید ازساعت ۹ الی ۱۱ صبح روز سه‌شنبه‌دوازدهم شهریورماه در مسجد مجد و ختم زنانه عصر همانروز از ساعت ٥ الی ۷ در منزل شخصی آنمرحوم واقع‌درخیابان‌ناهیدچهارراه بیست‌متری اول پلاك ۳۹ برگزار است .

خانواده‌های: پارسا ، کهنمویی‌پور ، صالح‌نیا، معتمد ، خامنه ، خامنه‌فر ، خامنه‌پور ، چایچیان ، بهبودچایچی ، چایچی ، دکتربرزگر ، دکترصفرزاده، مختارزاده ، طاهباز ، آقازاده ، نادری ، دکتر اکبریه، دکتر ناصح ، واسطی‌زاده، جوادی ، اخوان ، مهندس خامنه ، صدقیانی ، سیدعلی‌اکبر واعظ‌خوئی ، فاطمی، اشتری ، طسوجی ، فروتن ، غازی ، بیات ، جعفرزاده

بانهایت تاسف‌درگذشت آقای **محمدحسن‌اصغرزاده پارسا** عضو هیئت مدیره این‌شرکت را باطلاع‌خویشان و دوستان میرساند ، مجلس ترحیم‌مردانه آن مرحوم از ساعت ۹ الی ۱۱ صبح روز سه‌شنبه ۱۲ شهریورماه در مسجد مجد برگزار خواهد شد .

هیئت مدیره شرکت سهامی کارخانه‌مقواسازی کرج

آ ـ ۱۷٦۷٥

باتاسف فراوان درگذشت مرحوم آقای محمدحسن اصغرزاده **پارسا** راباطلاع خویشان و آشنایان‌میرساند مجلس ترحیم مردانه آنمرحوم از ساعت۹ الی ۱۱صبح روز سه‌شنبه ۱۲ شهریورماه در مسجد مجد منعقد خواهد شد .

هیئت مدیره شرکت سهامی‌سلماسی

آ ـ ۱۷٦۷٥

بعموم افراد خانواده‌های عزادار بویژه بازماندگان آنمرحوم مصیبت وارده را تسلیت میدهیم

خانواده‌های : های ، حی ، روح‌اله مقبوله ، سلیمان احدوت ، یوسف‌خانیان ،اسحق الیاسیان ، یعقوب الیاسیان ، آقاجان الیاسیان ، عاشر بودائی ، رحمن یعقوبیان ، منصور دانشگر ، داود اصیل

باکمال تاسف درگذشت‌نابهنگام شادروان‌نیره های همسر آقای اسحق های راباطلاع خویشان و دوستان میرسانند . مجلس ختم آنمرحومه روز چهارشنبه ۱۳ شهریورماه از ساعت ٥ الی ۷ بعدازظهر در کنیسای خنیم واقع در خیابان قوام‌السلطنه کوچه سیمی‌برگزار میشود .

۲ـ۱ آ ـ ۱۷٦٦٥

مصیبت وارده را بعموم بازماندگان آنمرحومه‌تسلیت میدهیم

وزارت دادگستری بانهایت تاسف فوت شادروان سیدحسین **صدرالاشرافی** قاضی عالیرتبه دادگستری‌را باطلاع عموم میرساند . مجلس ختم آن مرحوم روز چهارشنبه ۱۳ر٦ر٤٧ از ساعت ۸ونیم تا ۱۰ونیم صبح درخانقاه صفی‌علیشاه واقع در خیابان صفی‌علیشاه‌منعقد خواهد بود .

وزارت‌دادگستری

۲ـ۱ آ ـ ۱۷٦۷۹

خانواده‌های : صدرالاشرافی ، مولوی ، کی ، آصف‌زاده ، سلطان‌القرائی ، نخجوانی ، رشدیه ، دکترباد ، پزشکی،مشیری ، دانشوران ، غیبی،ملکی، سعیدزاده ، احسانی ، سرتیپی ، مجتهدزاده ، نعیمی، جعفرزاده ، بنی‌احمدی ، امیرهوشمند،اعلم،امیراصلانی مستشاری ، کمالیان،خبازباشی ، سردادور،اردوبادیان، فرنوش ، علائیور ، بهفروز ، جهانگیر ، هرمزان ،حاج علیلو ، پوررزند ، عارفی ، پارسا ، فائضی ، ثاقب ، بینا، فرهادپور ، ولائی ، کاشانی ، محمودی ، زرکش ، تیمورزاده ، لیل‌آبادی ، عدیلی

بانهایت تاثر فوت فقید سعیدشادروان‌سعیدحسین **صدرالاشرافی** بزرك خاندان صدرالاشرافی و قاضی عالیرتبه وزارت دادگستری راباطلاع خویشاوندان و دوستان وآشنایان میرساند . مجلس ختم مردانه روز چهارشنبه ۱۳ر٦ر٤٧ از ساعت ۸ونیم تا ۱۰ونیم و ختم زنانه از ساعت ۱۰ونیم‌تا ۱۲ونیم‌صبح‌درخانقاه‌صفیعلیشاه واقع در خیابان صفی‌علیشاه منعقد خواهد گردید.

۲ـ۱ آ ـ ۱۷٦۷۹

بعموم افراد خانواده‌های عزادار بویژه‌بازماندگان آنمرحوم مصیبت وارده را تسلیت میدهیم

بانهایت تاسف درگذشت شادروان سرهنك‌ستاد سیدکمال‌الدین **دستغیب‌بهشتی** راباطلاع میرساند. مجلس ترحیم آن‌فقید سعید از ساعت ۹ الی ۱۱ روز چهارشنبه ۱۳ شهریورماه ٤۷ در مسجد مجدبرگزار میگردد .

ژاندارمری کل کشور

۲ـ۱ آ ـ ۱۷٦۸۱

خانواده‌های دستغیب‌بهشتی ، ابدی ، چینی ، جاودان ، بهشتی ، ملك‌نیا ، همایون‌پور ، آذرمی،فرح، عطائی ، وحدتی ، یزدانی ، بهاور ، مزارعی، کریمی

درگذشت جانگداز ونابهنگام سرهنك ستاد سیدکمال‌الدین **دستغیب بهشتی** رئیس ستاد ناحیه ژاندارمری اصفهان راباطلاع کلیه خویشان ، دوستان وآشنایان میرسانند . مجلس ترحیم آن‌فقید سعید ساعت ۹ تا ۱۱ صبح روز چهارشنبه ۱۳ شهریورماه‌در مسجد مجد منعقد خواهد شد . مجلس ختم زنانه از ساعت ٥ تا ۷ بعدازظهر همانروز در منزل دکتر حبیب چینی واقع در یوسف‌آباد ـ خیابان محمدرضاشاه ـ خیابان رسائی شماره ۲٤ منعقد می‌باشد .

منوچهر دستغیب‌بهشتی ، دکتر محسن‌دانا‌بهشتی علاءالدین دستغیب بهشتی ، مهندس عباس دستغیب بهشتی ، مهدی دستغیب بهشتی ، دکتر رضا دستغیب بهشتی ، محمد فرح ، مهندس کاظم‌فرح،محمدحسین جاودان ، مهندس ایرج جاودان ، مهندس منوچهر جاودان ، جمال ابدی ، اصغر چینی، دکتر حبیب چینی، صفرعلی عطائی ، سرتیب محمدعلی‌وحدتی ، عبدالرحیم بهشتی ، حسین بهشتی ، مهندس مهران آذرمی،جواد ملك‌نیا ، محمود همایون‌پور

۲ـ۱ آ ـ ۱۷٦۸۱

بعموم افراد خانواده‌های عزادار بویژه بازماندگان آنمرحوم مصیبت وارده را تسلیت میدهیم

مجلس تذکر در مدرسه چهارباغ اصفهان

بمناسبت فوت شادروان **علی‌محمد ناظمی** پدر بزرگوار جناب آقای احمد ناظمی ریاست‌دادگستری استان اصفهان مجلس ترحیمی از ساعت ۹ تا ۱۱ صبح روز چهارشنبه ۱۳ شهریورجاری در مدرسه چهارباغ منعقد خواهد بود متمنی است باشرکت درجلسه‌مزبور موجبات شادی روان فقیدسعید و تسلی‌خاطربازماندگان رافراهم فرمائید .

جامعه قضات استان اصفهان

آ ـ ۳٤۲۷٤

بمناسبت درگذشت والده سرکار سرهنك دکتر افروخته مجلس ختمی از ساعت ۳ الی ٥ بعدازظهرسه‌شنبه ۱۲ر٦ر٤۷ در منزل شخصی واقع درخیابان‌اسکندری جنوبی جنب دبستان غنچه‌کاشی ٤٥۷ منعقد است.

خانواده‌های : افروخته ، ژیانفر ، آجری ، محبوبیان

آ ـ ۱۷۷٤۷

بانهایت تاثروتاندوه درگذشت ناگهانی شادروان آقای **مهدی صانعی** راباطلاع دوستان‌و آشنایان‌میرساند مجلس ترحیم آن مرحوم روز چهارشنبه ۱۳ر٦ر٤۷ از ساعت ٤ تا ٦ بعدازظهر در مسجد مجد و مجلس ختم زنانه همان روز و همان ساعت در میدان کندی‌خیابان نصرت غربی روبروی حمام نصرت کوی نصرت پلاك ٥۸ برگزار میشود .

خانواده‌های : صانعی ، مهدی مجتبوی ، نائینی، داود مجتبوی نائینی ، احمدمیرزاد جهرمی ، فضل‌اله کاظمی ، سیدعلی آرزمند ، محمدسعید جلالی نائینی، سرلشگر فتح‌اله احمدی نائینی ، سرتیپ‌فتح‌اله فرتاش سیدمحمدرضا جلالی نائینی ، دکتر رضا نجیمی،دکتر جواد نجیمی ، سرلشگر عبدالعلی نجیمی ، سرهنك ظفرمحتشمی ، سرهنك احمد نجیمی ، سرهنك مصطفی سجادی نائینی ، ایرج نبوی،دکتر هادی صدری نائینی، رضاپیراسته ، اسداله مصطفوی نائینی،مرتضی‌مجتبوی نائینی ، هوشنك مجتبوی نائینی

آ ـ ۱۷۷۲۱

بعموم بازماندگان آنمرحوم مصیبت وارده‌راتسلیت میدهیم

خانواده‌های : مهدوی‌نراقی ، یوسفی نراقی ، امیرئنائی ، قاسمی ، فرح‌بخش ، مهدوی ، فرخ‌زاد، دولتشاهی ، محمدی تیموری ، فتح‌اله‌خانی ، علیخانی، نراقی ، رئوفی ، محمدی ، اشرفی ، توکلی ، شادمان، سرگرد جم ، ترکمان ، ممتحن‌نراقی

بانهایت تاسف‌وتاثردرگذشت شادروان **بانو بهجت مهدوی‌نراقی** همسر مرحوم عبدالحسین مهدوی‌راباطلاع میرسانند . مجلس ختم مردانه‌روزچهارشنبه۱۳ر٦ر٤۷ از ساعت ٤ تا ٦ بعدازظهر در مسجد ارکو مجلس ختم زنانه در همان روز و ساعت درمنزل آن مرحوم واقع‌در خیابان شمیران باغ‌صبا ـ خیابان شیراز شماره ۱۰۸ منعقد خواهد بود .

آ ـ ۱۷۷۳۱

بعموم بازماندگان آنمرحومه مصیبت وارده‌راتسلیت میدهیم

سپاسگزاری

از لطف‌وصمیمیت و محبت همه‌دوستان‌و آشنایان وبستگان که در مراسم تشییع و ختم و هفتم شادروان **بانوحورا اوصیاء** در تهران و بابل شرکت فرموده‌ویابا فرستادن تلگراف و نامه وکارت وآگهی تسلیت در روزنامه‌ها از سنگینی بار غم‌واندوه‌خانواده‌های‌سوگوار کاسته‌اند صمیمانه سپاسگزاریم .

اگر دربیان تشکر و سپاسگزاری شخصی و حضوری کوتاهی شده طلب عفو نموده اطمینان داریم که بابزرگواری خودمارا خواهند بخشود .

احمد اوصیاء ، پرویز اوصیاء ، ایرج اوصیاء، سیروس اوصیاء ، ناهید اوصیاء،نسرین‌اوصیاء،حسین خاکسار ، بهروز اکبرنیا

آ ـ ۱۷٥۹٥

از آقایان علماء اعلام و حجج اسلام و همکاران قضائی و وکلای محترم دادگستری و کلیه دوستان‌و آشنایان و اقوام و خویشان که در مراسم تشییع و تدفین و مجلس ترحیم برادر عزیزم مرحوم **نعمت‌اله یاوری** شرکت فرموده ویابوسیله تلگراف یانامه‌ویا آگهی در جراید ابراز همدردی نموده‌اند صمیمانه سپاسگزاری مینمایم و چنانچه براثر تالمات روحی تاخیری در شرفیابی و عرض تشکر حضوری حاصل شود امید عفو دارم .

آ ـ ۱۷٦٤۳ **فتح‌اله یاوری**

از ذوات عظام و سروران‌محترم که درفوت‌همسر عزیزم اینجانب وفرزندان و خویشان رامورد تفقدقرار داده وباتشریف‌فرمائی در مجالس‌ختم و مزارآنمرحومه شرکت فرمودند بی‌نهایت سپاسگزارم واگر در عرض تشکر حضوری بعلت تالمات روحی تاخیری رخ دهد امیدوارم عفو خواهند فرمود .

آ ـ ۱۷٦٥۱ **دریاسالارجعفرگورمن**

مجالس وعظ و سوگواری

بمناسبت ایام ولادت باسعادت صدیقه کبری‌حضرت فاطمه‌زهراسلام‌اله علیها طبق معمول سنواتی از شب چهارشنبه سیزدهم شهریورماه مطابق بادهم‌جمادی‌الثانی یازده شب متوالی از ساعت ۷ونیم بعدازظهر مجلس ذکر مناقب و مصائب آن خاندان جلیل‌دربنده‌منزل واقع در تجریش خیابان مقصودبك چهارراه حسابی کوچه عارف منعقد می‌باشد . مستدعی است قدم‌رنجه فرموده و خادم‌راسرافراز فرمائید .

آ ـ ۱۷٦۹۱ **مهدی‌شریفی**

تسلیت

دوست و همکار عزیز

بااندوه فراوان خودرادر مصیبت وارده‌شریك‌میدانیم وازخداوند متعال‌برای‌تو و خانواده محترم‌پارساشکیبائی مسئلت مینمائیم .

آزادی ، حسینی ، دبیریان ، زندنیا ، شوشتری، طاهرپور ، طباطبائی ، کاراپتیان ، مستوفی ، معین‌زاده، نقیب‌سادات

آ ـ ۱۷۷۷۷

مسئولان و کارشناسان اداره کل طبقه‌بندی وارزش‌یابی مشاغل سازمان اموراداری

مصیبت وارده را به‌همکاران ارجمند جنابان‌آقایان پرویز ـ سعید و مسعود پارسا و خانواده محترم‌تسلیت میگویند و برای بازماندگان‌سلامتی و صبرآرزومندند

آ ـ ۱۷۷۷۷

سرکار سرگرد سیدعلی‌اکبر صدرالاشرافی

بانهایت تاسف مصیبت وارده‌را از طرف خودو همکارانم تسلیت گفته بقاء عمر جنابعالی و خانواده محترم رااز خداوند متعال خواهانم .

سرلشگر لطفعلی باوندی

آ ـ ۱۷٤۹٥

خانم دکتر فرنگیس واعظزاده

کارمندان آزمایشگاه نلسن وایمونوفلوئرسانس بخش ایمونولژی دانشکده پزشکی دانشگاه تهران مصیبت وارده را بشما تسلیت عرض مینمایند.

آ ـ ۱۷٥۷۳

باکمال تاسف وتاثر مصیبت وارده را به‌خانواده محترم واعظزاده تسلیت عرض مینمایم

آ ـ ۱۷٥۷۱ **دکتر غلامرضانظری**

جناب آقای فاطمی ریاست دادگستری اصفهان

بانهایت تاثر وتاسف مصیبت وارده‌را به‌جنابعالی تسلیت عرض نموده بقای عمر وسلامتی جنابعالی‌رااز درگاه ایزد متعال خواستارم .

آ ـ ۳٤۰۰۰ **دکترعبدالله فاطمی**

بانهایت تاسف وتاثر درگذشت نابهنگام‌مرحومه توسلی را بخانواده توسلی ـ اخوی ـ عسگری‌خصوصا بجناب آقای حاج‌میرزاعبداله توسلی همسر آنمرحومه تسلیت عرض مینمائیم .

آ ـ ۱۷٥۸۷ **مرتضی ناصری‌ـ‌حسن‌ناصری**

آقای ناصرولی‌اللهی

بااندوهی فراوان درگذشت جانگداز شادروان برادر عزیز و گرامیتان را تسلیت میگوئیم .

مهندس عسگری ، فتحی‌افشار ، تقوی ، کاظمی،بیات، صارمی

آ ـ ۱۷٦۱٥

سرکارخانم اعظم اسکندر همکار عزیز وارجمند

دانش‌آموزان ـ دبیران و کارمندان دبیرستان دکترولی‌اله‌نصر مصیبت وارده را حضورسرکارتسلیت عرض نموده بقای آن خاندان رااز درگاه خداوند مسئلت دارند .

مدیرومعن

آ ـ ۱۷٦۲٥

یادبود

روز پنجشنبه ۱٤ شهریور ماه چهل روز ازدرگذشت جوان ناکام **مهندس‌جمشید کلانتری** میگذرد . بهمین مناسبت مجلس یادبودی‌از ساعت ٤ تا ٦ عصر پنجشنبه در شهرستان اراك مقبره خانوادگی برگزار میشود.

خانواده‌های : کلانتری، مشتاقی

۲۲ آ ـ ۱۷۲۲۹

بمناسبت چهلمین روز درگذشت شادروان **جلال‌الدین دادستان** بزرك خاندان دادستان از ساعت ٤ تا ٦ بعدازظهر چهارشنبه ۱۳ شهریورماه مراسمی‌در امامزاده‌عبداله آرامگاه فتوحی برگزار خواهد شد.

خاندان‌دادستان

۲ـ۱ آ ـ ۱۷٥۹۹

بمناسبت چهلمین روز درگذشت شادروان **عزیزالله هادی** مادر عزیزمان راباطلاع دوستان و آشنایان میرساند.مجلس ختم مردانه طبق وصیت آنمرحومه‌بامورخیریه‌تخصیص خواهد یافت و مجلس ختم زنانه درروز سه‌شنبه ۱۲ شهریورماه از ساعت ٤ تا ٦ بعدازظهر در منزل آن مرحومه واقع در داودیه فلکه دوم کوی همایون پلاك ۱٦ برگزار خواهد شد .

سرهنك‌منوچهر هادی‌مینائی ، اقدس هادی ، (کوپال) ، سهراب هادی ، لعبت‌هادی (اعرافی)،عزیزاله هادی ، اخترهادی (سرهنك‌نصرت‌اله بحری)،عنایت‌اله شرفی

بعموم بازماندگان آنمرحومه مصیبت وارده‌راتسلیت میدهیم

بانهایت تاسف فوت مرحوم حسین‌امیرهمایون اخوی آقای حاج‌حسن دادبین را باطلاع دوستان و آشنایان میرساند . مجلس ترحیم‌مردانه‌روزچهارشنبه ۱۳ر٦ر٤۷ از ساعت ٤ تا ٦ بعدازظهر در مسجدمظهری واقع در خیابان قزوین چهارراه ملك و ختم زنانه در همانروز وساعت در منزل آنمرحوم واقع در امیریه کوچه انصاری شماره ۱۲۷ منعقد می‌باشد .

حاج‌حسن دادبین ، علی‌اکبرامیرهمایون ، علی‌اصغر امیرهمایون ، محمد امیرهمایون ، احمدنوروزی

آ ـ ۱ ۷۷۰۹

بعموم بازماندگان انمرحوم مصیبت وارده‌راتسلیت میدهیم

اناالله‌وانا‌الیه‌راجعون

بدینوسیله فوت علیه‌عالیه **بانوعفت‌زنده‌نام**فرزند مرحوم حجةالاسلام حاج‌شیخ‌محمدتقی‌راباطلاع‌خویشان ودوستان میرساند . مجلس ترحیم زنانه آن‌مرحومه روز سه‌شنبه ۱۲ر٦ر٤۷ از ساعت ٤ تا ٦ بعدازظهردر منزل شخصی واقع در کوچه دردارشرقی چهارراه حاج‌آقاموسی کوچه جان‌ایرانی منعقداست باتشریف فرمائی خود روح آن مرحومه را شاد وبازماندگان را رفیع‌آلام فرمائید .

خانواده‌های : درچه‌ای ، زنده‌نام ، افجه‌ای ، میرلوحی ، جهانی‌جعفری ، محضری ، سیدابوالقاسمی، مرتضی‌قلی ، گرامی ، مهروز، آب‌شناسان،شاهین‌پیروز

آ ـ ۱۷۷٥۱

بعموم افراد خانواده‌های عزادار بویژه بازماندگان آنمرحومه تسلیت میدهیم

صنف پوست‌فروش تهران ضمن اظهار تاسف و تسلیت بخانواده‌های توسلی واخویان بمناسبت فوت مرحومه مغفوره متعلقه جناب آقای حاج‌میرزا عبداله توسلی مجلس ختمی درروز چهارشنبه ۱۳ شهریورماه از ساعت ٤ تا ۱۰ونیم بعدازظهر در مسجدحاج‌ابوالفتح واقع در میدان شاه برقرار می‌باشد از عموم آقایان همکاران محترم تقاضا دارد برای شادی روح آنمرحومه شرکت فرمایند .

آ ـ ۱۷۷۸۱

خانواده‌های : سنجری ، نجومیان ، رئیسی ، طریحی ، وزیری ، فوامی ، میلانفر ، گلبوئی،ملکی، شمس ، خاموشی ، کیان‌منش ، برادران ، حاجی طرخانی ، پورشهامی

باکمال تاسف فوت مرحومه مغفوره بانوی‌نیکوکار مادر آقایان دکتر سنجری ، مسیح‌نجومیان ، رئیسی، سرگرد سنجری راباطلاع بستگان و دوستان‌و آشنایان میرسانند . مجلس ترحیم مردانه روز سه‌شنبه ۱۲ شهریورماه از ساعت ٤ تا ٦ بعدازظهردرمسجدمهدیخان واقع در میدان شاهپور و ختم زنانه در همانروزوساعت در منزل آنمرحومه واقع در کوچه وزیرنظام کوی حسینیه پلاك ۷٤ منعقد است .

آ ـ ۱۷۷۸٥

مصیبت وارده را بعموم بازماندگان مخصوصا خانواده‌هائی‌که عزادارند تسلیت میگوئیم

بانهایت تاسف فوت مرحوم **بانوزینده هادی** مادر عزیزمان راباطلاع دوستان و آشنایان میرساند. مجلس ختم مردانه طبق وصیت آنمرحومه‌بامورخیریه‌تخصیص خواهد یافت و مجلس ختم زنانه درروز سه‌شنبه ۱۲ شهریورماه از ساعت ٤ تا ٦ بعدازظهر در منزل آن مرحومه واقع در داودیه فلکه دوم کوی همایون پلاك ۱٦ برگزار خواهد شد .

سرهنك‌منوچهر هادی‌مینائی ، اقدس هادی ، (کوپال) ، سهراب هادی ، لعبت‌هادی (اعرافی)،عزیزاله هادی ، اخترهادی (سرهنك‌نصرت‌اله بحری)،عنایت‌اله شرفی

آ ـ ۱۷٦۹۷

بعموم بازماندگان آنمرحومه مصیبت وارده‌راتسلیت میدهیم

بمناسبت چهلمین روز درگذشت شادروان **عزیزعزیز** بدفتری مجلس یادبودی در روز سه‌شنبه ۱۲ر٦ر٤۷ از ساعت ٤ تا ٦ بعدازظهر در امامزاده‌عبداله آرامگاه فتوحی برگزار خواهدشد وسیله ایاب‌وذهاب از منزل آن مرحوم واقع در خیابان سپه کوچه درگاهی پلاك ٤ آماده می‌باشد .

خانواده‌های عزیزدفتری

آ ـ ۱۷٦۸۹

باستحضار دوستان و آشنایان . مجلس یادبود چهلمین روز درگذشت شادروان **بابا**ـافشار روز سه‌شنبه ۱۲ر٦ر٤۷ از ساعت چهارونیم الی شش‌بعداز ظهر درامامزاده‌عبداله آرامگاه صولت‌الدوله منعقد خواهد بود .

خانواده‌های : افشار ، اوستا ، وسایر خانواهای وابسته

آ ـ ۱۷٦۸٥

بمناسبت هفتمین شب درگذشت **بانوزحمت‌السادات مجدتیموری** مراسم یادبودی در صحن مطهر حضرت عبدالعظیم از ساعت ٤ تا ٦ بعدازظهر روز سه‌شنبه ۱۲ شهریورماه جاری برگزار میشود .

بهجت ، اکرم ، اعظم ، ایرج (مجدتیموری) ، فخرسادات ، زینت سادات و دکترمحمد (مجدتیموری)

آ ـ ۱۷۷٤۳

اطلاعات ۱۳۰۳

دوشنبه
هشتم جمادی‌الثانی ۱۳۸۸
دوم سپتامبر ۱۹۶۸
شماره ۱۲۶۷۸
سال چهل وسوم

کمکهای بلاعوض و وام بکشاورزان زلزله‌زده

● بدهی زارعین در مناطق زلزله‌زده بخشوده شد

کشاورزان عضو شرکت های تعاونی روستائی مبلغ پنجاه‌میلیون ریال برای کمك به‌زارعین عضو شرکت‌های تعاونی روستائی منطقه زلزله‌زده خراسان اختصاص دادند واین مبلغ بصورت بلاعوض به کشاورزان آسیب دیده پرداخت خواهد شد .

صبح امروز آقای‌عبدالعظیم‌ولیان وزیر اصلاحات ارضی و تعاون روستائی دریك مصاحبه مطبوعاتی اعلام داشت:

درظرف دوروزی که از وقوع فاجعه زلزله خراسان می گذرد عده زیادی از زارعین عضو شرکت های تعاونی روستائی درنقاط مختلف مملکت ضمن ابراز همدردی عمیق بازارعین مصیبت دیده ،آمادگی خودرا برای هرگونه کمك‌ومساعدت اعلام داشته‌اند و باتبعیت از این آمادگی اقداماتی بشرح زیر انجام پذیرفته‌است .

۱ـ زارعین عضو شرکت های تعاونی روستائی‌مناطق‌مختلف‌مملکت مبلغ پنجاه میلیون ریال تعهد کرده‌اند که بصورت بلاعوض در اختیار کشاورزان آسیب دیده گذاشته شود .این مبلغ بوسیله هیئتی که بریاست معاون وزارت اصلاحات ارضی و تعاون روستائی درامور تعاونی به‌محل اعزام شده است بنحو مقتضی در اختیار کشاورزان عضو شرکت های‌تعاونی این منطقه گذاشته میشود .

۲ـوزارت اصلاحات ارضی مبلغ یکصد میلیون ریال اعتبار برای پرداخت وام باشرایط سهل وساده بزارعین آسیب دیده عضو شرکت های تعاونی اختصاص داد که این اعتبار نیز بوسیله هیئت اعزامی به مصرف‌خواهدرسید .

*** هفتادوپنج‌درصد‌بخشودگی**

۳ـکلیه بدهی زارعین عضو شرکت‌های تعاون‌روستائی‌به‌شرکت های مذکور که درجریان حادثه زلزله اخیر از بین رفته‌اند بخشوده شد و باین ترتیب وراث این قبیل زارعین ازپرداخت دیون معاف شده‌اند.

٤ـ هفتادو پنج درصد وام وبدهی زارعین عضو شرکت های تعاونی درمناطق زلزله زده بخشوده شد.

ضمنا این نوع کشاورزان از محل پنجاه میلیون ریال کمك بلاعوض شرکت‌های‌تعاونی ویکصد میلیون ریال اعتبار استفاده خواهند کرد .

وزیر اصلاحات ارضی و تعاون روستائی یادآورشد که میزان‌پرداخت وام بزارعین‌مناطق‌زلزله‌زده تابیست برابر سرمایه آنها در شرکت‌های تعاونی درنظر گرفته شده است.

*** نمایشگر همبستگی**

آقای ولیان ادامه داد مسئله مهمی که‌نمایشگرهمبستگی زارعین عضو شرکت های تعاونی سراسر کشور می‌باشد ویکی‌از پدیده های انسانی نهضت تعاون بشمار میرود اینستکه زارعین عضو شرکت های تعاون روستائی‌اطراف‌تهران‌آمادگی خودرا برای‌اهداءخون به‌کشاورزان مصدوم مناطق‌زلزله‌زده‌اعلام‌نموده‌اند وبهمین جهت صبح امروز گروه کثیری از کشاورزان‌به مرکزخون ارتش میروند و مرکز مذکور در اجرای اوامر شاهنشاه آریامهر کلیه تسهیلات را جهت انجام این امر مهم فراهم نموده است .

بدنبال این تصمیم انسانی ، کارمندان وزارت اصلاحات ارضی که در زمینه فراهم نمودن رفاه کشاورزان وظایف‌مهمی بعهده‌دارند آمادگی خود را جهت اهداء خون اعلام داشته‌اند و کارمندان مذکور همراه با کشاورزان بمرکز خون ارتش خواهند رفت .

خبرنگارماگزارش میدهدساعت نه‌صبح امروز آقای ولیان وزیر اصلاحات ارضی ومعاونان، مدیران کل وکارمندان آنوزارتخانه همراه با کشاورزان عضو شرکت های تعاون روستائی اطراف تهران در مرکز خون ارتش حضور یافتند و مقداری خون برای کشاورزان مصدوم مناطق زلزله اهداءنمودند.

آقای علم وزیر دربار شاهنشاهی وسناتور عباس مسعودی عضو هیئت مدیره جمعیت شیرو خورشیدسرخ ومدیر موسسه اطلاعات‌درهوابیمائی که عازم بیرجند است . آقای باهری معاون‌وزارت‌دربارشاهنشاهی نیزدر عکس‌دیده می شود .

افتتاح راه شوسه کرمان‌ـ بندرعباس

عصر دیروز طی مراسم‌باشکوهی بنام شاهنشاه آریامهر راه شوسه کرمان ـ بندرعباس ورودان‌وسیله آقای‌عامری‌استاندار کرمان گشایش یافت .

خبرنگارما در کرمان گزارش‌داد: دراین مراسم عده‌ای از روسای ادارات دولتی و طبقات مختلف‌مردم شرکت داشتند . طول این راه پانصدوهشتاد و هفت ونیم کیلومتر است و راه‌های کرمان ـ بندرعباس ورودان رابهم وصل میکند .

شرفیابی های امروز

ساعت‌ده و نیم صبح امروز آقای عالیخانی وزیر اقتصاد به اتفاق آقایان شهنواز سفیرو نواب زاده عبدالغفور خان هونی‌وزیربازرگانی پاکستان وساعت ۱۱ صبح باتفاق آقایان طه کریم سفیر و(احمت تورگل) وزیر بازرگانی ترکیه به حضور شاهنشاه آریامهر شرفیاب گردید .

معرفی روسای دانشگاه

آقای مجید رهنما وزیرعلوم نیز ساعت چهارونیم بعد از ظهر امروز بحضور شاهنشاه آریامهر شرفیاب شد و آقایان پروفسور پویان‌رئیس دانشگاه ملی و دکتر رداود کاظمی رئیس دانشگاه گنـــدی‌شاپور و منوچهر تسلیمی رئیس دانشگاه تبریزرا بحضور ملوکانه معرفی نمود .

ملاقات سفیر لبنان باوزیر خارجه

ساعت ٤بعداز ظهر دیروز آقای حسین‌عبدالله سفیر لبنان درایران که دوروز پیش‌از ماموریت خود در کابل بتهران بازگشت ، دروزارت خارجه آقای اردشیر زاهدی وزیر امور خارجه را ملاقات کرد و به مدت یکساعت پیرامون مسائل‌مربوط به‌روابط ایران‌ولبنان که‌درجریانات اخیر به‌تیرگی گرائیده است ، مذاکره نمود .

ایران‌فیبر

چون کارخانه فیبر بابلسر فیبرهای ۱٫٦٦ × ۳٫٦٦ متر خودرا مستقیما بفروش میرساند لذا ازخریداران‌محترم تهران وشهرستانها خواهشمنداست به نشانی زیرمراجعه فرموده وازتسهیلاتی‌که برای مشتریان محترم درنظرگرفته شده استفاده نمایند .

خیابان تخت جمشید نزدیك چهارراه‌بهارشماره ٥٤٧
تلفن ۷۲۳۹۱ ـ دفترکارخانه فیبر بابلسر .
آـ۱٥۹۷۷ ٤ـ۱

پیشگیری ودرمان بیماریهای کودکان‌ـ داخلی
سرخك‌ـ فلج کودکان ـدیفتیری‌ـ سیاه‌سرفه ـ گزاز ـآبله‌ـحصبه

دکتر نوبان ـ واکسیناسیون پاستور

دروازه دولت ـ نبش روزولت‌ـ عصرها ـ تلفن ۷٥٦٥۲۷
آـ۳٤۰٥۸

اطفال خود را از کودکی به پس انداز عادت دهید.
صندوق پس انداز بانک ملی ایران

حزب اکثریت به‌حزب مردم اخطار کرد !

روزنامه ارگان حزب اکثریت در شماره امروز خودبه اقلیت‌اخطار کرده است که درصورتی که‌شرح احوال وجزئیات گذشته‌و حال‌نامزد های انتخاباتی خود را خاصه در کرمان و اصفهان انتشار ندهدخود به این کار مبادرت خواهد ورزید.

میتینك امروز

امروز نیز همچون شب گذشته حزب ایران نوین در محل خانه کارگر یك اجتماع بزرك انتخاباتی برپا خواهد کرد که در آن نامزد های انتخاباتی انجمن شهر تهران پیرامون برنامه های حزب درانجمن شهر تهران سخن خواهند گفت .

تظاهرات دیشب

ساعت شش بعداز ظهر دیروز اهالی کوی مهناز پهلوی واقع در قلعه‌مرغی بمنظور پشتیبانی‌نامزدهای انتخاباتی حزب‌ایران‌نوین درانجمن شهر تهران‌میتینك باشکوهی‌ترتیب دادند و ضمن‌آن احساسات‌صادقانه خویش رانسبت‌به شاهنشاه‌آریامهر ابراز داشتند . در این اجتماع به ترتیب آقایان : حسنی ، ابوتراب فیضی ، بوذرجمهر مهر ، حیدر صائبی ، داود فلاح مقدم ، نصرالله سبزواری‌نمایندگان کارگران‌ونامزد های انتخاباتی‌انجمن‌شهر وهمچنین نمایندگان‌مجلس‌شورایملی‌پیرامون برنامه های حزب در شورای‌انجمن شهر سخن گفتند وبمناسبت‌فاجعه زلزله خراسان شدیدا اظهار تاثر نمودند و چند دقیقه اعلام سکوت کردند . پس از آن نامزد های انتخاباتی شهر تهران بمردم معرفی شدند .

سازمان تلویزیون ملی ایران

بمنظور توسعه کادر تولید برنامه‌ها صدنفر کارآموز زن و مرداز طریق آزمایش می‌پذیرد . کارآموزان برای احراز مشاغل زیردر کلاس مخصوص تعلیم خواهند دید :

۱ـدستیاری کارگردان
۲ـدستیاری تهیه و تنظیم برنامه‌ها
۳ـدستیاری فیلمبردار
٤ـمنشی صحنه
٥ـخبرنگاری وریرتاژ

شرایط :

۱ـداوطلبان مشاغل بند۱ تا٤ باید گواهی‌نامه پایان شش‌ساله متوسطه داشته باشند
داوطلبان مشاغل بند ٥باید دارای مدرك لیسانس باشند .
۲ـداوطلبان باید برك‌خاتمه خدمت یامعافی دائم داشته باشند
۳ـحداکثر سن ۲٤سال (برای سپاهیان انقلاب ۲٦سال) است
٤ـدوره کلاسها ۹ماه‌است
٥ـداوطلبان مبلغ ۲٥۰ریال بحساب شماره ۲۲۲٥ بانك‌مرکزی پرداخت و اعلامیه آنرا برای ثبت‌نام ارائه خواهندکرد
٦ـکلیه کارآموزان کمك هزینه تحصیلی دریافت خواهندداشت
۷ـبکارآموزان شهرستانی ۲برابر کمك هزینه تحصیلی‌پرداخت می‌شود
۸ـ٥۰درصد به‌نمرات امتحان ورودی سپاهیان انقلاب و داوطلبان شهرستانی اضافه خواهدشد
۹ـنامنویسی تا۱٥شهریورماه ادامه دارد ،داوطلبان برای کسب اطلاع بیشتر میتوانندبکارگزینی سازمان تلویزیون ملی‌ایران‌واقع درجاده پهلوی خیابان پهلوان، شماره ٥مراجعه فرمایند
۱۰ـداوطلبان شهرستانی باصندوق‌پستی ۲٥٥۹ تهران مکاتبه کنند .
آـ۳٤۲۱۰

سازمان تلویزیون ملی ایران

بیکنفر مهندس ساختمان و یکنفر مهندس محاسبات برای کارگاه ساختمانی بندر عباس احتیاج دارد .
داوطلبان برای مصاحبه بدفترفنی‌سازمان تلویزیون‌ملی‌ایران واقع درخیابان‌بهار ـ خیابان ایرج شماره ٤ مراجعه فرمایند .
آـ۳٤۰۱۲ ۱ـ۳

سازمان تلویزیون ملی ایران

به‌سه نفر مترجم که‌در زبان انگلیسی مهارت کامل داشته باشند احتیاج‌دارد. داوطلبانی که‌برك خاتمه خدمت یامعافی دارند میتوانند برای کسب اطلاع بیشتر تاتاریخ ۲٥٫٦٫٤۷ به‌کارگزینی سازمان تلویزیون ملی‌ایران واقع در جاده پهلوی ـخیابان پهلوان، پلاك ٥ مراجعه فرمایند.
آـ۳٤۲۰۲ ۱ـ۳

اطلاعیه سازمان جشن هنر

علاقمندان بشرکت در جشن هنر که از۱۱تا۲٥ شهریور در شیراز برگزار خواهد شد میتوانند برای خریدبلیط‌وکسب‌اطلاعات لازم درباره‌برنامه های‌جشن‌هنر بدفتر سازمان ایرانی مجامع بین‌المللی خیابان بهارشماره ۱۰ مراجعه نمایند .

آگهی تغییر شماره‌های تلفن

شماره تلفنهای عمومی استانداری استان مرکزی و فرمانداری تهران بشماره ۳٥۰۹۷ و۳۰۱٤۲٦ تغییر یافته است .
آـ۳۳٦٥٦ ۱ـ۳

ازفردا صبح
اهالی‌تهران باید مواظب خود باشند چون
لوطی قرن بیستم
وارد میدان میشود

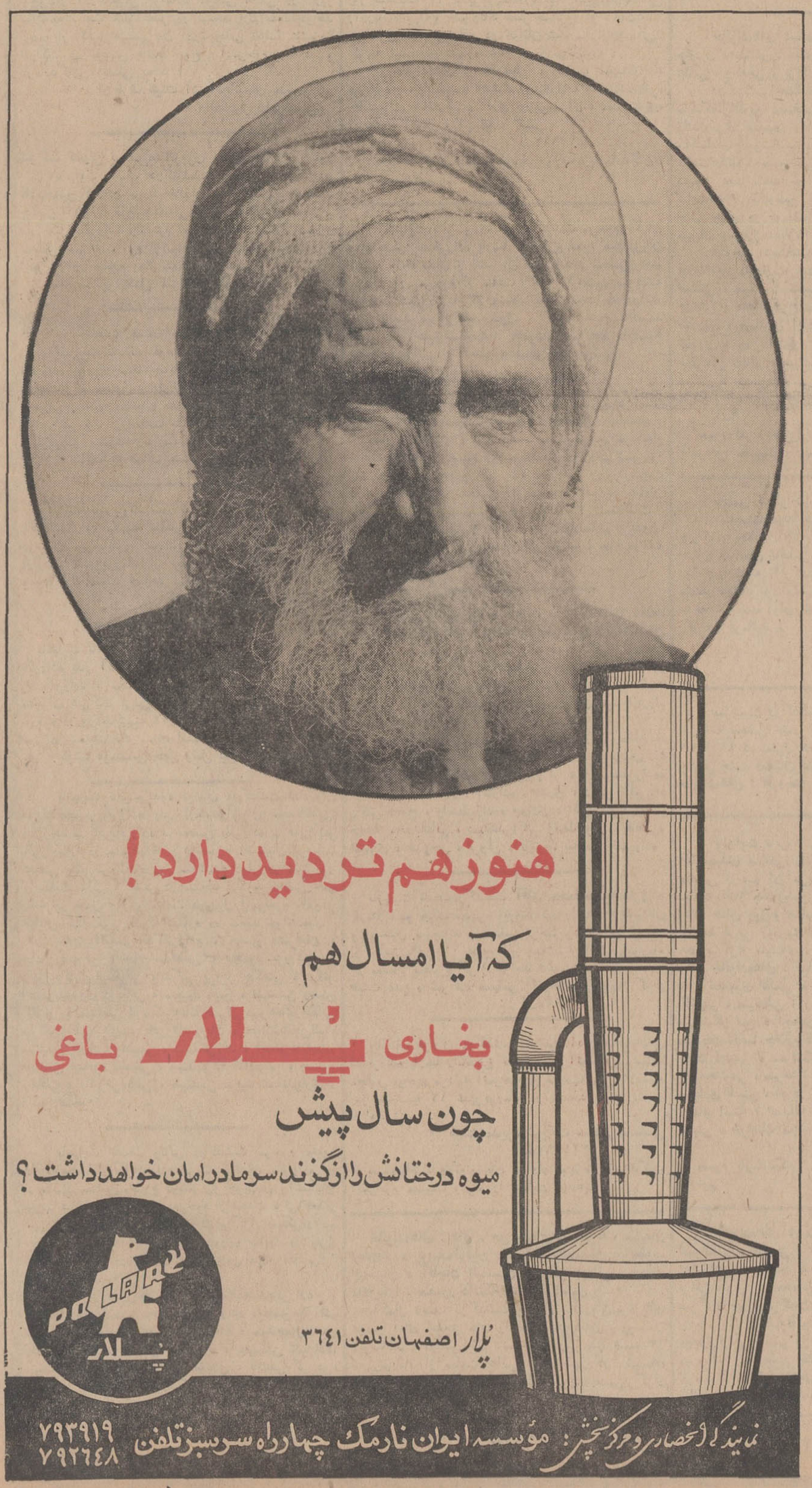

هنوزهم تردید دارد !
که آیا امسال هم
بخاری پلار باغی
چون سال پیش
میوه درختانش را ازگزند سرما درامان خواهد داشت ؟
پلار اصفهان تلفن ۳٦٤۱
نمایندگی انحصاری و مرکز پخش : موسسه ایوان نارمك چهارراه سرسبز تلفن ۷۹۳۹۱۹ ۷۹۲٦٤۸

در آگهی تبریك آقای عطائی مدیر مطبوعاتی عطائی و نایب‌رئیس اتحادیه ناشران و کتابفروشان در شماره‌دیروز کلمه «ونایب» از قلم افتاده‌بودکه‌بدینوسیله تصحیح‌میشود
آـ۳۳۷۱٤