سیل تبریز صدخانه و مغازه را ویران کرد

تگرگ ده‌مثقالی ۳۲ عدد از شیشه‌های قطار جلفا را شکست و سیل چند کودک را برد

اطلاعات

سال سی‌وهفتم ـ شماره ۱۰۸۶۷
چهارشنبه ۱۷ مرداد ماه ۱۳۴۱ ـ تکشماره ۳ ریال

کنکور دانشگاه

وامتحانات اعزام دانشجو تواما انجام میشود

- **کلیه کسانیکه میخواهند برای تحصیل بخارج از کشور بروند باید درامتحان عمومی دانشگاه شرکت کنند**

بقیه در صفحه هفدهم

علم خوشبین

سرمقاله درصفحه دوم

آقای علم نخست‌وزیر درملاقات بااعضای اطاق بازرگانی گفت:

برنامه دولت ایجاد کار است

بهتر است اینکار ازطریق توسعه‌صادرات بشود تا قدرت خرید مردم بالا برود

- **سیستم‌حمایت‌ازصادرات که درزمان‌اعلیحضرت‌فقید رایج بود ، سیستم بسیار صحیح و مفیدی بوده‌است**
- من یاد دارم که بعلت دادن جوائز صادراتی‌مردم قائنات حتی‌درپشت‌بامهای منزل‌خود نیززعفران‌کاشته بودند
- **آقای علی اکبر خسروشاهی گفت: دولت‌سابق اقدامات مثبتی در جهت ثبات وضع اقتصادی و بازرگانی بعمل آورد که نباید متزلزل شود**

ساعت یازده امروز اعضای اطاق بازرگانی تهران در کاخ نخست‌وزیری حضور یافتندو با آقای علم نخست‌وزیر ملاقات کردند دراین‌ملاقات آقای دکتر جهانشاهی وزیر بازرگانی نیز حضور داشت .

دراین جلسه ابتدا آقای علی‌وکیلی رئیس اطاق بازرگانی تهران به‌رئیس دولت جدید تبریک گفت و اظهارداشت که اطاق‌بازرگانی همیشه مایل است که‌دولت‌در اموراقتصادی موفقیت‌حاصل کندودر این زمینه اطاق ازهرگونه کمك و مساعدت خودداری نخواهد کرد

سپس آقای علی اکبر خسروشاهی اظهارداشت در دولت سابق اقدامات مثبتی در جهت ثبات وضع اقتصادی وامور بازرگانی بعمل آمد که بایددر دولت جدیدهم دنبال گردد .

مقررات مفید

در حال حاضر بعلت سکوت دولت درزمینه بازرگانی شایعات مختلفی در بازار ومحافل اقتصادی وجود دارد که

بقیه در صفحه هفدهم

فردا لیست مبادلات بازرگانی

ایران و شوروی

دروزارت بازرگانی امضا میشود

- **حجم مبادلات دو کشور در سال ۱۳۴۱ معادل ۴٫۶ میلیارد ریال خواهد بود ومذاکره برای انعقادقرارداد پرداخت ادامه خواهدیافت**
- خبرگزاری آلمان گزارش داد علائمی حاکی از تمایل شوروی به بهبود رابطه ، بادولت‌ایران بچشم‌میخورد فردا لیست مبادلات بازرگانی ایران و شوروی در سال ۱۳۴۱ که‌روز ۲۱ اردیبهشت ماه سال جاری وسیله آقای هوشنك انصاری معاون فنی سابق وزارت بازرگانی و آقای سریکف رئیس اداره بازرگانی‌شوروی پاراف شده بود، وسیله وزیربازرگانی ورئیس اداره بازرگانی شوروی بامضاء خواهد رسید .

مبلغ این‌موافقت‌نامه ۲۳۰ میلیون تومان ازهرطرف است یعنی هرکدام از طرفین بطور تهاتر می توانند تااین مبلغ کالا های مجاز در موافقتنامه به کشور دیگر صادر کنند .

قبلا باطلاع خوانندگان رسانیده بودیم که علت عدم امضای موافقتنامه مذکور و اکتفاء به پاراف آن این

بقیه در صفحه هفدهم

قرص تالیدومید

که‌موجب ناقص‌الخلقه شدن‌نوزادان است بایران وارد شده

- **معاون وزارت بهداری گفت: دولت ورود چنین قرص هائی رامجاز نمیداند**
- قرص تالیدومید درداروخانه های تهران بفروش میرسد.

در صفحه ۱۵ شماره امروز روزنامه پیرامون اثرات سوء وخطرناك استعمال قرصهای ضد آبستنی تالیدو مید،دیستاوال‌و ترکیبات‌آنها آخرین گزارشها و اخبار خبرگزاریهای خارجی منعکس گردیده است‌ودر همین صفحه از وزارت بهداری درخواست شده که اعلام کند داروهای تالیدومیدودیستاوال بایران آمده است یانه‌وچون صفحه مذکور دیشب تنظیم و بسته شده بود جواب امروز وزارت بهداری

بقیه د رصفحه نوزدهم و آخر

نخست وزیر طی‌یك‌مصاحبه اختصاصی بخبرنگارماگفت:

بودجه

بزودی تصویب خواهد شد

- **طرح برنامه سوم قبل‌از انقضای برنامه دوم به تصویب خواهد رسید**
- دریافت وام از خارج مستلزم تصویب بودجه و تصویب قانون برنامه‌سوم است

ساعت یك‌و نیم بعداز ظهر امروز آقای علم نخست‌وزیر طی یك‌مصاحبه کوتاه اختصاصی باختصار اطلاعاتی پیرامون بودجه کل کشور ، برنامه سوم آبادانی ومذاکره درباره دریافت وامهای خارجی دراختیار خبرنگار ما گذارد .

خبرنگار سیاسی مادراطاق کارآقای نخست‌وزیر با ایشان ملاقات کرد ،در این‌هنگام آقای نخست‌وزیر مشغول مذاکره و گفتگو باآقای‌نفیسی‌شهردار تهران بودودر باره امورجاری‌دستوراتی میداد.

آقای علم سپس در حالیکه کیف

بقیه در صفحه هفدهم

یك منظره از ویرانیهائی که سیل در محله سیلاب تبریز ببار آورده‌است

- **سیل که از کوه عینعلی سرازیر شده بود،درمدت کوتاهی محله سیلاب را فرا گرفت. تعدادی ازخانه های نیمه‌ویران‌محله‌سیلاب نیز در حال فرو ریختن است**
- سیل در زنجان‌خسارات فراوانی وارد آورده‌است
- **برای رسیدگی به حادثه سیل کمیسیونی تشکیل گردید و قرار است در اطراف تبریز سیل بندی ساخته شود**

شرح درصفحه ۱۷ و ۱۹

تکلیف برنامه‌سوم

پس‌ازتصویب‌بودجه روشن میشود

- **فعالیت های عمرانی ناتمام برنامه دوم ادامه خواهد داشت**

امروز خبر نگار ما کسب‌اطلاع کرد که برای حل مشکلات‌سازمان برنامه و گردش کار آن درروز های اخیر مذاکرات و فعالیت های جدیدی صورت گرفته است این مذاکرات و فعالیت ها بر اساس آماده ساختن سازمان برنامه جهت ادامه اجرای برنامه های عمرانی کشور می باشد و بخصوص انتظار میرود که کوشش دولت این باشد

بقیه در صفحه نوزدهم

نزدیکترین دوست

مریلین مونرو خودکشی کرد

- **«پاتریشیا مارلووان» ستاره ۲۸ ساله انگلیسی پس از شنیدن خبر مرك دوستش درست باوضعی شبیه به مریلین مونرو خودرا کشت**
- مرك مریلین مونرو برای پلیس امریکا بصورت معمای اسرار آمیزی درآمده است

امروز جسد ستاره امریکائی طی مراسم بسیار ساده‌ای بخاك سپرده میشود

درصفحه۳

شاهکار مریلین مونرو

«بعضی‌ها داغشو دوست دارن»

یك صحنه ازفیلم «بعضی‌ها داغشو دوست دارن»

بهترین فیلمی که مریلین مونرو دردوران هنرپیشگی خود بازی کرده دراین فیلم وی باتونی کرتیس و جك لیمون وجرج رافت همبازی بود و این‌فیلم‌دردنیا غوغای عجیبی بپا کرده است

مژده مژده مژده

امشب مجلل ترین باغ مصفای

باستانی بهشت‌تهران

درکنار استخر نیلگون خود باشرکت دوخواننده محبوب رادیو

بانو نوربخش و بانو سوزان

بهمراهی هنرمند جوان‌رشیدمرادی

باضافه ده‌ها برنامه متنوع دیگرافتتاح‌میشود و آماده پذیرائی از مشتریان محترم می باشد.

باغ مصفای باستانی جهت برگذاری‌جشنهاآماده است

بهشت‌تهران رافراموش نفرمائید.

میز را رزرو فرمائید تلفن ۷۰۴۰۵

باستانی جاده قدیم شمیران

اسپید

فروشگاه : خیابان شاه. چهارراه شیخ هادی تلفن: ۴۶۲۰۶-۴۹۴۴۱

مغازهٔ **الکانت** لاله‌زار نزدیك تماشاخانه تهران فروشندهٔ محصولات **پشمبافی جهان**

ده پزشك متخصص شب و روز

رجوع بصفحه نیازمندیها

آلسا شرح درصفحه ۱۶

آ ـ ۱۳۱۱۲

شاداب

آبمیوه صد درصد خالص تلفن ۵۱۰۴۱

فردا پنجشنبه ۱۸ مرداد

بزرگترین کنسرت سال در **کازبا**

توسط **بانو پوران** را فراموش نفرمائید

تلفن ۸۲۲۸۸۰

جناب آقای دکتر امیرحسین وزیری جراح ومتخصص بیماریهای زنان همدان

ازاینکه همسر وپسرم را باعمل ماهرانه‌سزارین‌از مرك حتمی نجات داده‌اید نهایت امتنان و تشکرات‌قلبی خودرا بحضور عالی وسرکار خانم تقدیم داشته توفیق روز افزون آن جناب وکارمندان بیمارستان ابن‌سینا را در خدمت بمردم مسئلت مینماید.

دکتر ارسطو کیمیاوی رئیس درمانگاه شیروخورشید سرخ بروجرد آ ـ ۱۳۲۰۴

به‌به چای جهان

روغن نباتی جهان

JAHAN-SHORTENING

برای اطلاع موسسات و نمایندگیهای داروئی

یازدهمین کنگره پزشکی ایران روز ۷ مهرماه ۴۱ در رامسر گشایش مییابد کلیه موسسات و نمایندگی های داروئی که مایلنددراین‌کنگره بزرك‌علمی نمایشگاه وغرفه داشته باشندمی‌توانندحداکثرتاروز ۲۰شهریور ماه ۴۱ بقسمت بهداشت بنیاد پهلوی واقع در خیابان بهار (چهارراه تخت جمشید) مراجعه نمایند.

۱ـ۲ آ ـ ۱۲۸۳۰ دبیرخانه‌کنگره‌پزشکی‌ایران

دستمال کاغذی حریر

مراکز پخش‌موسسه‌شاداب‌ـ‌خیابان‌مولوی‌پلاك ۱۴۱۰
تلگرافی مدنی تهران تلفن ۵۱۰۴۱ ـ ۲۱۱۹۰
فروشگاه‌اصغرمدنی‌کاشانی‌ـ‌بازارچهارراه‌بین‌الحرمین

آ ـ ۱۳۲۶۲ آشنا

دفتر وکالت

جعفر منصوریان

وکیل پایه یك دادگستری و مشاور قضائی

بخیابان ویلا اول خیابان دامغان شماره ۴۶

انتقال یافته‌است. آ ـ ۱۳۲۷۴

بااافتتاح حساب سودبخش در بانك سپه

آتیه فرزندان خودراتامین وازجوائز آن‌که درسال

جاری ۸۰۰۰۰۰۰ (هشت‌میلیون) ریال‌است

استفاده نمائید

آ ـ ۱۳۱۸۰ شرح درصفحه ششم

جریان روز

علم خوشبین

میگویند اگر غیر از علم وانتظام که‌دودوست دیرین امینی هستند دیگری مقام صدارت رابدست می‌آورد، دمار از روزگار نخست‌وزیر پیشین برمی‌آورد ، خود راوارث اوضاع درهم ریخته وآشفته‌ای‌نشان میداد که عدم تعادل دخل وخرج مملکتی و کسر بودجه کمترین آن‌بود، ودر اینجا بخت بادکتر امینی یاری کردکه اعلیحضرت پیشنهاد اورا درباره انتخاب علم پذیرفتند وبدین ترتیب سنگینی بارمسئولیت کشور بیش‌از پیش متوجه شخص اول مملکت گردید. بدیهی است نظر متین و عمیق اعلیحضرت نیز اینست که برنامه‌های طرح شدهٔ دوره پیش تعقیب شودبدون اینکه پرده های سیاه یاس ونومیدی جلوی مردم گشوده شود .

پس علم دولت تشکیل نداد که به‌خرده گیری وانتقاد و تجسم تابلو های تاریك ونشان دادن وضع درهم سازمانها مبادرت جوید وبگوید باچه مشکلاتی دست بگریبان است ، بلکه زمام‌امور بدست اوسپرده شد تابرنامه های خوب دولت پیش‌را تعقیب نمایدوراه خودرابر خیرو صلاح ملك‌وملت پیش گیرد .

متاسفانه تاکنون این عادت درمملکت ما جاری بوده است که بیشتردولت هائی که روی کار می‌آیند اول درمقام آن هستند دولت پیش‌را رسوا و مفتضح کنند،خود را وارث بدبختی‌ها ومعایب ومفاسد گذشته بدانند و کوهی از مشکلات پیش چشم‌مردم رسم کنند

این رسم و عادت، خاصه درمملکتی که سوء ظن وتردید ودودلی بحدکمال میان ملتش رسوخ دارد مسلما تولید یاس ونومیدی‌میکند واین بدبینی مردم را از کار و فعالیت بازمیدارد. باعث خرابی واز هم‌گسیختگی امور میشود و چه بهتر که‌این سابقه ناصواب از میان برود و دولتهائی که برای‌خدمت می‌آیند روشی پیش گیرند که‌نهال امید وخوش‌بینی رامیان مردم غرس کنند .

راست است که علم دوست دکتر امینی وبقول‌معروف یکی ازسه تفنگداران‌بود وبدین سبب در مقام شکوه‌و گله ,ازگذشته وتجسم بهم ریختگی هابرنیامد امااین نکته نیز جلب نظر میکند که حسن تدبیر و دور اندیشی وسیاست متین شاه دراین امر بسیار موثربوده وهرگز شخص اعلیحضرت موافقت ندارند دولت برگزیده ومجری نیات شاهانه بجای ایجاد اعتماد واطمینان وامیدواری میان مردم تخم یاس و بدبینی بپاشد واوقات خودرا صرف کاری‌کند که‌از آن ثمری جزبهم ریختگی عاید نگردد ، خاصه اینکه دولت فعلی برنامه‌ای بدست دارد که‌خواستهٔ شخص ایشان وانجامش درزندگی فردفرد مردم و ترقی و تعالی کشور موثر است ، بدین سبب دولت علم ماموریت‌یافت که‌کار و فعالیت و تشویق وترغیب مردم رابهمکاری پیش‌گیرد و چرخهای کشوررا برمبنای جلب اعتماد واطمینان عمومی براه اندازد.

اینست که علم و اعضای دولت وی سکوت و آرامش رابربزرك کردن مشکلات ومعضلات ترجیح داده‌اند وهرکدام سردر لاك خودفرو برده بمطالعه امور ویافتن راه حل مشکل پرداخته‌اندو میخواهندهرمانع وراهی درپیش‌است‌باحزم و احتیاط‌ازمیان بردارندوخدمتی انجام‌دهند.

مااین طرز فکررا تائید میکنیم اماتا جائیکه مسائل مملکتی‌از دید ملت ایران دورنماند ، هیئت دولت جدید آن قسمت از امور راکه لازم‌است درمعرض قضاوت واطلاع افکار عمومی بگذارد، باید بگوید حتی مشکلاتی که حل و رفعش بدست مردم و باهمکاری عمومی میسر است علنی و آشکار سازد وازملت استمداد جوید .

مثلاچه عیب داردمشکلات فرهنگی وبهداشتی و کشاورزی گفته‌شود، چرا نگویند سرنوشت برنامه سوم چه‌خواهدشد، آیا کنسرسیوم برای وام های عمرانی تشکیل میشود یانه ؟ کارهای اجرائی همچنان درسازمان برنامه متمرکز خواهدبود یابوزارتخانه‌های‌مربوط تقسیم میگردد ؟طرح های ساختمانی و عمرانی در چه مرحله‌ایست؟ این طرح ها بتصویب رسیده یانه واگر تصویب شده چرا آثاری از اقدام دربارهٔ آن‌دیده نمیشود .

آیامسئله‌تعدیل بودجه که‌دولت فعلی مشغول تنظیم‌آن شده شرط گرفتن وام های عمرانی است یانه ؟اگر چنین شرطی وجود داردچطور ممکن است ستون هزینهٔ کمرشکن راپائین آوردو در آمد تقلیل‌یافته رابالا برد، از کجاو چطور ؟

آقای علم از ابراز خوش‌بینی و امیدواری نسبت بهردو موضوع خودداری ندارند ، ایشان در مورد بودجه اعتماد بسیار دارند که در آینده نزدیکی برای تصویب آماده میشود همچنین اجرای برنامه سوم رادرموعد معین خود آغاز خواهندکردو این دو موضوع‌رابزودی بتصویب میرسانند و سپس وارد مذاکره میشوند که طرح‌های آماده شده در برابروام طویل المدت بانك بین‌المللی و کنسرسیوم صورت تحقق پذیرد، ما با این خوشبینی و امیدواری نخست وزیرخودرا دلگرم و امیدوار میسازیم و شاید واقعا درپی این‌نوید هائی که درمحیط‌ساکت وآرام‌وخالی‌ازتشنج‌داده‌میشود کارهای مثبت نهفته باشد و دولت توفیق خدمت پیدا کند که آرزوی هرفرد اصلاح طلب و ترقی خواهی‌است .

تراوشاتی که اینروزها از اقدامات اصلاحی دولت کنونی میکند رویهمرفته امیدبخش است ولی بالاخره بایدتوجه داشت مشکلاتی که دولت علم بدان روبرواست واز هیچیك سخن نمیگوید یکی‌ودوتا و صدتانیست وآیا اینکه آقای علم حتی حاضر نمیباشد کلمه بحران را ازدهان جاری کند میتواند این راه پرچاله چوله راهموار سازد ؟

چندروز پیش که درانجمن مطبوعات جلسه‌ای برای آشنائی هیئت دولت جدید با مدیران جراید تشکیل شده بود آقای علم ضمن گفتگوی خودبا نمایندگان مطبوعات کلمه بحرانی بودن مملکت راجاری ساخت وبلافاصله این کلمه را اصلاح کردو گفت خیربحرانی نیست واین کلمه رانباید عنوان کرد .

امیدواری‌ما اینست که آقای علم بتواند این روشن بینی وامیدواری خودرا به‌آینده درخشان ایران که‌مسلما هدف و آرزوی شخص اول مملکت است جامهٔ عمل بپوشاند واگر بحرانی وجود دارد ومشکلاتی مانندکوه جلوی خودمی‌بینند درسایه صبرو شکیبائی وآرامی وسلامت نفس و خوشبینی و جلب اعتماد و اطمینان مردم‌که شرط‌اساسی‌موفقیت است ازمیان بردارندو برنامه‌های سودمندی که‌دردست دارند بمرحله اجرادرآورند.

تبریکات

جناب آقای دکتر خانلری وزیر محبوب‌ودانشمندفرهنك

افتخار دارد حسن انتخاب ونظر صائب مقام عالی‌را درباره انتصاب آقای علیرضا میرهاشمی بمدیریت‌کل راهنمائی ورفاه معلم تبریك عرض نماید.

باتقدیم احترام ـ رئیس‌فرهنك شهرستان‌مهابادمحسن

آ ـ ۱۳۲۰۰

جناب آقای شهردار محترم تهران

حسن انتخاب و سلیقه جنابعالی در انتصاب آقای‌زیادلو بریاست دفتر مخصوص که از شخصیت های تحصیل کرده و درستکار و مردم دار شهرداری تهران می باشند موجب خوشنودی عموم مراجعین به شهرداری شده و اینجانب‌برخود فرض‌میداند که این انتصاب شایسته را به جنابعالی وایشان تبریك عرض کنم .

فداکار وکیل پایه یك دادگستری ۸۸۱۹۷

انتصاب جناب آقای علی نابدل که از صاحبمنصبان شریف‌و رادمرد اداره محترم ثبت کل اسناد و املاك میباشند بمعاونت اداره محترم ثبت استان آذربایجان شرقی (تبریز) شورو شعف زایدالوصفی در میان کارمندا نو مردم ایجاد نموده وتماما ازاین انتصاب شایسته وبسیار بجا از اولیای معظم ثبت کل اظهار تشکر و سپاسگزاری می نمایند .

بناب ـ محمد عزیزی آ ـ ۱۳۱۶۶

مجالس ترحیم و یاد بود

با نهایت تاسف درگذشت ناگهانی بزرك‌خاندان‌میلانی مرحومه مغفوره **بانو ربابه میلانی** را باطلاع عموم فامیل و دوستان میرساند مجلس ختم مردانه روز پنجشنبه ۱۸مرداد ازساعت ۹ الی ۱۱ صبح در مسجد امامزاده زید واقع دربازار منعقد خواهد بود .

غلامحسین میلانی ـ حسینقلی میلانی ـ هاشم‌میلانی ـ حسین رعنا ـ یوسف میلانیان ـ صمد میلانیان ـ حبیب میلانی ـ زین‌العابدین میلانی ـ علی میلانی ـ نصرت نیلی ـ عبدالعلی میلانی ـ ابراهیم چایچی ـ وهاب چایچی ـ محمد سودمند ـ یوسف رعنا ـ پرویز شبانکاره ـ هوشنك مالك ـ حمید رعنا ـ باقراسکوئیان ـ صادق اسکوئیان ـ رضااسکوئیان بیوك میلانی ـ حسن رعنا

مصیبت‌وارده رابعموم بازماندگان آنمرحومه‌تسلیت‌میدهیم

ازدوستان و اقوام‌مرحوم مغفور **مرتضی ملك خسروی (سیاسی)** دعوت می شود که‌با حضورخوددرمراسم شب هفت فقید سعید که ازساعت ۵ تا ۷ بعد از ظهر روز پنجشنبه ۱۸ مرداد در آرامگاه پناهی واقع در ابن بابویه برگذار می گردد روح آنمرحوم‌را شاد فرمایند .

سرهنك محمود ملك خسروی ـ مصطفی ملك خسروی
سرور ملك خسروی آ ـ ۸۸۳۵

خانواده‌های سلماسی ـ سلماسی‌زاده ـ سلماسیان ـ مبرا ـ منصوری نژند ـ واعظی نژاد ـ با کمال تاسف درگذشت جانگداز مرحوم**یعقوب سلماسی بزرك** خاندان خود را باطلاع کلیه خویشان و آشنایان میرساند . مجلس ترحیم مردانه آن مرحوم فردا «۵شنبه»از ساعت ٤ تا ۷ بعد از ظهر در مسجد ارك و ختم زنانه در همان روز و ساعت در منزل شخصی آن مرحوم واقع در خیابان ژاله کوچه پرورشگاه شماره ۱٤منعقد خواهد بود .

آ ـ ۸۸٤۱

مصیبت‌وارده را بعموم بازماندگان آنمرحوم تسلیت‌میدهیم

تسلیت

جناب آقای سید ابوالقاسم روح‌الامین

مصیبت وارده را بخانواده اعتمادی تسلیت میگویم .

اهواز ـ دکتر یحیی باختر

با کمال تاسف مصیبت وارده را بخانواده محترم‌میلانی ورعنا بخصوص بدوستان عزیز آقایان حسن‌رعنا ـ یوسف رعنا ـ حمید رعنا تسلیت عرض‌نموده بقای عمر همگی را از خداوند متعال خواهانیم.**پرویز شبانکاره ـ حسین‌بادامچی**

تیمسار سرلشگر دکتر ایزدپناه بانهایت‌تاثردرگذشت مادر ارجمند تیمسار راازطرف عموم افسران .درجه‌داران ، سربازان ارتش یکم بحضور آن تیمسار تسلیت عرض بقای عمر و سلامتی فامیل محترم وبازماندگان را از ایزد توانا خواهانیم .

سپهبد نصرالهی

جناب آقای احمد فرمان

با نهایت تاسف درگذشت فرزند ناکامتان رابجنابعالی وخانواده محترم تسلیت گفته سلامتی آن خاندان را از خداوند خواستاریم .

کارکنان ناهارخوری سازمان آب تهران

جناب آقای مهندس همایونمهر

بانهایت تاسف مصیبت وارده را تسلیت گفته بقاء و سلامتی جنابعالی را از خداوند متعال خواهانیم .

مهندس احمدقطبی ـ مهندس ناصرمعتمد

کارکنان و قهرمانان و ورزشکاران باشگاه‌تهران

با نهایت تاسف و تاثر مصیبت وارده را بحضورتیمسار سرلشگر دکتر ایزدپناه وجناب آقای احمد ایزدپناه صمیمانه تسلیت عرض می نمایند .

مهندس تیزهوش

تیمسار سرلشگر دکتر ایزدپناه ـ آقای احمد ایزدپناه

از طرف فرهنگیان و ورزشکاران و مربیان تربیت بدنی تاثرات قلبی‌خودرا از مصیبت وارده به آن خاندان جلیل‌اظهار و موفقیت عالی را در راه خدمت بشاه و میهن خواستاراست .

رئیس فرهنك و نایب رئیس تربیت بدنی و تفریحات‌سالم
مراغه صمدی آ ـ ۱۳۲۰۲

فارغ‌التحصیلان ۱۳۰٤ مدرسه دارالفنون مراتب تاثرو تالم خودرا از فوت اسف‌انگیز یکی ا زیاران بسیار صمیمی‌و با وفای خود یعنی **مهندس عباس مولائی** اظهار و این فقدان نابهنگام را به بازماندگان آنمرحوم تسلیت عرض می نمایند .

عباس مولائی یك عمر با صداقت و پشت کار واقعی خدمات پر ارزشی انجام داده و نام نیکش در قلوب همه آشنایان و دوستانش جاوید وبیادگار باقی‌است .

ا زخداوندمتعال آمرزش‌روح‌آنمرحوم‌را مسئلت‌مینمائیم

سرلشگر احمد زنگنه ـ دکتر مهدی ذوالریاستین ـ دکتر یوسف مجتهدی ـ دکتر مدرسی ـ دکترنعمت‌اللهی ـ سرتیپ جهانشاهی ـ صدیقی ـ دکتر ریاحی ـ عمیدی‌نوری ـ سرتیپ عابدینی ـ دکتر جزائری ـ دکتر مهدی‌ملکی ـ سرتیپ آجودانی ـ مهندس دهخدا ـ محمود امینی ـ پرفسور اعلم ـ مهندس مشایخی ـ دکترسالاری ـ دکتررضاعی ـ دکتر زاهدی ـ دکتر بروخیم ـ معقول ـ خرازی ـ مهندس نصیر سمیعی ـ جوادی

با نهایت تاسف درگذشت شادروان **بانو عصمت‌اسدی** را بکلیه بازماندگان آنمرحوم مخصوصا آقایان جواد اسدی‌و نصرالله خان اسدی تسلیت عرض نموده وبقاء عمر آن جنابان را از خداوند متعال خواستاریم .

حاج مرتضی قاسمیان ـ علی بابا رحیمیان ـ حاج‌آقا رضا افشار ـ حاج ابراهیم‌عامری ـ فتح‌الله احمدی زاده ـ حسن پورنهاوندی ـ حسین رنگین ـ باقر عابد ـ اکبرهداوند فضل‌الله احمدی زاده ـ جهانگیر داودیان ـ فضل‌الله عطائی سید اسدالله ثابتی ـ حسینعلی شریفی ـ عبدالله جوادی ـ شاپور قاسم زاده ـ ابوالقاسم سلیمی ـ عبدالوهاب حاج حسینی آ ـ ۸۸۲۱

سپاسگزاری

از کلیه ذوات معظم ـ تیمساران ارجمند و شخصیت‌های محترم فرهنگی و ورزشی و ارباب مطبوعات و قهرمانان و ورزشکاران ـ دوستان و خویشاوندان که در مراسم تشییع جنازه والده مرحوم م‌و همچنین در مجالس‌ترحیم ومراسم‌هفته مشارالیها شرکت‌فرموده و یا با ارسال نامه و مخابره تلگرام در مصیبت‌وارده با بازماندگان آنمرحومه ابراز همدردی فرموده‌اند صمیمانه تشکر و سپاسگزاری می نماید . ضمنا چنانچه بجهت تالمات روحی‌و گرفتاری توفیق‌شرفیابی نصیب نگردد بدینوسیله پوزش و معذرت طلبیده سلامت و توفیق عموم سروران‌محترم را ازدرگاه خداوندمتعال مسئلت می دارد

از طرف فامیل ایزدپناه ـ سرلشگر دکترایزدپناه

از کلیه سروران گرامی دوستان ،خویشان و همکاران عزیز اداریم عموما وازجناب آقای مهندس انصاری مدیریت کل کشاورزی خوزستان و آقایان روسا و کارمندان محترم ادارات کشوری و انتظامی ومالکین واعضاء محترم شورای کشاورزی اهواز خصوصا که با شرکت‌در مجلس‌ترحیم‌برادر عزیزم مرحوم **غلامعلی معیری**در مسجد جامع‌اهواز و یاحضورا ویابوسیله نامه و تلگراف اظهار همدردی و تفقد فرمودند صمیمانه سپاسگزاری و چنانچه بعلت‌تالمات روحی در عرض تشکر حضوری تاخیری رخ دهد پوزش خواسته سلامت و سعادت همه سروران معظم‌را ازخداوند متعال مسئلت‌دارم .

آ ـ ۱۳۱۷٦ **اهواز ـ جواد معیری**

رباط کریم شهریار

از عموم آقایان و خانم ها که در شب هفتم فوت**بانوفاطمه احمدی** بعد از ظهر روز سه شنبه در امامزاده بالا شرکت کرده اند ممنون و متشکرم . **(علی‌اکبر احمدی)**

تشکر ـ اعتذار

از ذوات محترم علماء اعلام و اولیای محترم وکارمندان محترم دولت و بازرگانان و اصناف و قاطبه اهالی محترم اراك ـ طهران ـ تبریز ـ قم که در مراسم تشییع و تدفین و مجالس ترحیم‌فقیدسعیدخلدآشیان‌مرحوم**حاج‌علی آقافراهانچی** طاب‌الله ثراه تشریف قدوم ارزانی و مارا غریق مراحم‌والطاف خود فرموده و یاکتباوتلگرافا تسلیت فرموده‌اندتشکرات‌قلبیه خودمان‌راتقدیم‌وچنانچه‌در شرفیابی حضوری‌و تقدیم تشکر خدمت فرد فرد سروران عزیز بعلت تالمات روحی تاخیری حاصل گردد تمنای عفوو استدعای اغماض‌داشته و سلامتی و مزید موفقیت همگی آن ذوات محترم را از پروردگار متعال مسئلت می نمائیم .

خاندان فراهانچی

از کلیه دوستان و خویشاوندان عزیزی که حضوری و تلگرافی در این مصیبت بزرك با ما اظهار همدردی فرموده‌اند نهایت سپاسگزاری نموده بقاء و سعادت همگی‌را خواهانیم

آ ـ ۸۸۳۳ **گیتی مولائی ـ معین شهمیری**

سپاسگزاری و اعتذار

از حضرات روحانیون وآقایان محترمیکه در مصیبت فوت مرحوم پدرعزیزمان آقای **حاج‌آقابالاتوکلی تبریزی** بزرك خانواده توکلی‌زحمت قبول ودر مجلس ترحیم آن مرحوم شرکت واین جانبان را سرافراز فرموده‌بودند اظهار تشکر وامتنان را دارد وچنانچه شرفیابی حضوری بعللی میسر نباشد معذورمان فرمایند .

حاج میرزا آقا ـ احمد قنادی توکلی تبریزی

دکتر علی‌محمد مهین

متخصص زایمان و بیماریهای زنان و کودکان پس‌از دوسال مطالعه ازاروپا مراجعت و مطب خودرا ازاهواز به تهران انتقال داده‌اند.

نشانی ـ خیابان شاهرضا روبروی در دانشگاه
تلفن ٤۳٦۵۱ آ ـ ۸۷۸۵ ۱ ـ ٦

آگهی مناقصه حمل آدروگندم‌ازجنوب

جمعیت‌شیروخورشید سرخ ایران حمل درحدود ده‌هزارتن‌آردوگندم را از خرمشهر وبندرعباس وبوشهر به‌نقاط داخله کشور برحسب تن کیلومتر بمناقصه میگذارد .

۱ـ پیشنهاددهندگان میتوانند پیشنهاد های خودرا تا پایان وقت اداری روز چهارشنبه ۳۱ر۵ر۱٤۳۱ بدفتر شیروخورشید سرخ ایران واقع در خیابان ارك تسلیم نموده ورسید دریافت دارند

۲ـ مبلغ پنجاه هزار ریال باید بعنوان سپرده بصندوق شیروخورشید سرخ ایران تسلیم ورسید آنراضمیمه پیشنهاد نمایند.

۳ـ پیشنهادها روز شنبه دوم شهریورماه ٤۱ ساعت ۵ بعدازظهر در محل جمعیت باز وقرائت میشود .

٤ـ به‌پیشنهادهای مبهم ویا فاقد قبض سپرده ترتیب‌اثر داده نخواهد شد .

۵ـ جمعیت شیروخورشید سرخ ایران دررد و قبول یك یا کلیه پیشنهادها آزاد میباشد .

٦ـ حضور پیشنهاددهندگان در جلسه مناقصه آزاد است .

۱ـ۳ آ ـ ۱۳۲۳۲ **جمعیت شیروخورشید سرخ ایران**

تیمسار سرلشگر دکتر ایزدپناه ریاست محترم‌تربیت‌بدنی وتفریحات سالم و جناب آقای احمد ایزدپناه رئیس محترم فدراسیو ن‌دوومیدانی

هیئت مدیره و ورزشکاران باشگاه شاه عزیز باکمال تاسف مصیبت‌وارده‌را تسلیت عرض نموده بقاء و سلامت بازماندگان را ازدرگاه خداوند متعال مسئلت دارند.

مدیر باشگاه شاه عزیز ـ سواك‌ساگینیان

درگذشت نابهنگام شادروان محمد فتاحی و حسن‌دادفر وحسین خواجه را ببازماندگان محترم آنان مخصوصا دوست ارجمند جناب آقای محمد علی فتاحی وکیل دادگستری تسلیت عرض می کنم .

محمد علی تهرانی
آ ـ ۸۸۲۳

تیمسار معظم سرلشگر دکتر ایزدپناه

مصیبت‌وارده را بجنابعالی تسلیت عرض می کنم .

مدیر ورزشخانه شاه مردان ـ سید احمد میراشرف
آ ـ ۸۸٤۷

برنامه آینده سینماهای

آسیا تراس سالن **سهیلا** سینما

درایوین تهران‌پارس

مأمور عوضی

اکوتونیاتسی

پینو دِ فیلیپو

دوبله‌شده بفارسی درایتالیا

دبیرستان رضا شاه کبیر

باطلاع دانش آموزان عزیز میرساند چون تا روز دهم شهریور مهلت نام‌نویسی برای دانش آموزان قبولی سال‌قبل دبیرستان باتمام میرسد ,برای حفظ حق تقدم تا روز مذکور روز های دوشنبه و چهارشنبه اقدام به ثبت نام نمایند والا محل آنان بدانش آموزان دیگر داده خواهد شد .

نام نویسی دانش آموزان‌تجدیدی پس از اتمام امتحانات تجدیدی بعمل خواهد آمد در کلیه رشته های اختصاصی ـ طبیعی ـ ریاضی ـ خانه داری ـ ادبی ثبت‌نام بعمل می آید.

دکتر جناب زاده

دارای گواهی نامه‌ازدانشکده طب فرانسه درمان بیماریهای مجاری ـ ادرار ـ سوزاك تازه و کهنه ورم پرستات‌وتقویت قوای تناسلی‌خیابان‌منوچهری مقابل کوچه ژاندارك صبح و عصر. ۱ـ۲۰ آ ـ ۱۲۸۹۰

بیماریهای آمیزشی ـ مجاری ادرار ـ سستی و ناتوانی مردان خیابان صفی علیشاه
دکتر یحیی صدری ـ۱ـ

دکتر حسین‌اسدی
خیابان جامی ـ چهارراه‌بهرامی شماره ۸۰
پذیرائی: عصرها
۱ـ۵ آ ـ ۱۲۷۸٤

مژدگانی

کیف بغلی اینجانب عباس‌بهفروز محتوی شناسنامه واحکام و اوراق شخصی روز ۱٦ر۵ر٤۱ مفقود گردیده از جوینده تقاضا داردلطفا بوسیله تلفن ۷۲٤۸۹ ویا به‌نشانی خیابان بهار ـ خیابان مزینی کاشی ٦۵ مراتب را باینجانب اطلاع‌داده مژدگانی دریافت دارد .

عباس‌بهفروز

چهارمین برنامه فستیوال بزرك کاراوان فیلم

ازفردا صبح درسینماهای

ایران ـ میامی

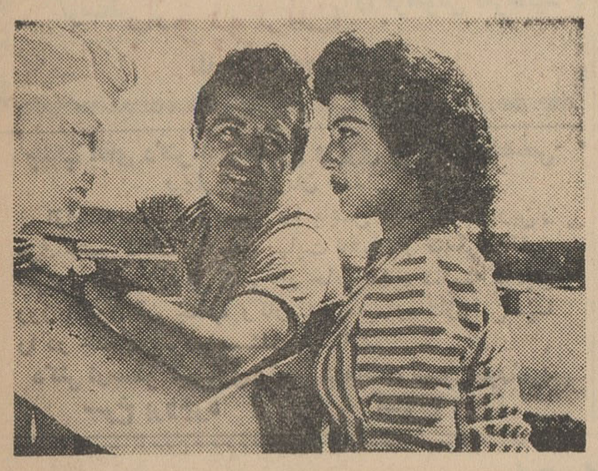

آئینه تاکسی

باشرکت: **تابش ـ فریده نصیری ـ معاون زاده ـ قدکچیان**

برنامه‌آینده **نردبان ترقی**

برای جلوگیری ازحوادث احتمالی

بارتش برزیل آماده باش داده شد

ریودوژانیرو - رویتر - ۷ اوت دیروز واحد های پلیس و ارتش برزیل در شهر های مختلف و مخصوصا درپایتخت بحال آماده باش درآمدند . در بوئنوس آیرس احساس میشود که درخواست قدرت واختیارات فوق‌العاده از طرف نخست‌وزیر برزیل بامخالفت شدید عناصر ارتشی و نمایندگان مخالف وی روبرو شده است . قرار است نخست‌وزیر امروز از کنگره این کشور برای مقابله با بحران سیاسی واقتصادی برزیل درخواست اختیارات فوق‌العاده‌ای نماید.

طی چند هفته اخیر اعتصابات کارگران حمل و نقل و مراکز صنعتی اقتصاد برزیل رافلج کرده وعده‌ای از رهبران اتحادیه های کارگری باتهام تحریك باعتصاب وخرابکاری دستگیر وموردمحاکمه قرار گرفته‌اند.

نزدیکترین دوست مریلین مونرو خودکشی کرد

لندن - یونایتدپرس - آسوشیتد پرس - ۷اوت - جسد «پاتریشیا مارلووان» ستاره زیبای ۲۸ ساله انگلیسی که نزدیك ترین دوستان مریلین‌مونرو بود دیشب روی‌بستر رستوران محل سکونتش کشف گردید.

پزشکان هنگامیکه به رستوران مذکور رفته بودند فریاد های یك طفل شیرخوار را از اطاق وی شنیدند ووقتی قدم به‌اطاق وی گذاشتند مشاهده کردند که او نیز درست مانند مریلین مونرو روی بسترش جان سپرده است.

صاحب رستوران اظهار میداشت: که‌پاتریشیا از دوستان بسیار صمیمی وی بوده است و پاتریشیا طبق‌اظهار صاحب رستوران‌چندی پیش به هولیوود رفته و با مریلین مونرو تجدید دیدار کرده بود.

از این ستاره بدبخت پسربچه ۱۵ ماهه‌ای باقی مانده که حالا یتیم وبی‌سرپرست مانده است گفته میشود که پاتریشیا تحت تاثیر ناراحتی شدیدناشی از مرك مریلین مونرو خودکشی کرده است .

● چند بار دیگر

دوستان مریلین‌مونرو امروز فاش کردند که او چندین باردست بخودکشی زده‌ویادر صددخودکشی برآمده بوده است .

یکی از دوستان وی گواهی‌داده است که مریلین مونرو اظهار داشته بود درسال ۱۹۵۴ دوبار در صدد خودکشی برآمده بود ویکی دیگر از دوستانش گفته است که ستاره ناکام آمریکائی در همین اواخر باقرص های خواب‌آور دست بخودکشی زده بوده است .

همین دوست اظهار داشت که مریلین مونرو دختری بسیار بدبخت و همیشه فوق‌العاده‌مایوس ونگران بود.

● مافوق ستاره

مریلین مونرو اندکی پیش از مرگش به‌یکی از دوستان خود گفته بود که به‌عقیده خودش لقب (مافوق‌ستاره) که در هولیوود به وی داده‌اند هیچ پروپائی ندارد .

مریلین این حرف را ضمن مصاحبه‌ای که در شماره اوت «روبوك‌ماگازین»چاپ شده‌وتاکنون منتشر نگردیده بود عنوان کرده است .

«آدولان‌لوی» خبرنگار مجله‌مزبور که بامریلین‌مونرو مصاحبه بعمل آورده از قول ستاره متوفی اظهار داشته است که وی امیدوار بودتا پایان سال جاری پزشکان روانی بتوانند به‌اوکمك کنند، تا مسائل زندگیش راحل کند.

مریلین‌در این مصاحبه ازبیخوابیش شکایت کرده بود واظهار میداشت که همیشه وحشت زده و نگران است.

● معمای حل نشده

موضوع‌تلفنی که در شب مرك مریلین مونرو از طرف یك نفر ناشناس برای وی شده بودکماکان برای پلیس هولیوود بصورت یك معمای لاینحل باقی مانده است .

سرایدار خانه‌مریلین مونرواظهار داشته است که وی از تلفن مورد بحث اطلاعی ندارد . مریلین‌مونرو تنها در حدود نیمه شب‌بسرایدارش شکایت کرده بود که خوابش نمی برد ومی خواهدچند قرص‌خواب‌آور دیگر نیز مصرف کند .

پلیس اظهار نظر کرده است که چون جسد مریلین مونرو در حالی پیدا شده که دستش هنوز به‌گوشی تلفن بوده از این نظر موضوع‌تلفن ناشناس بی اساس نیست .

پلیس اکنون مشغول‌تحقیق است که آیا مرك مریلین‌مونرو حادثه‌ای بوده و یاآنکه او عمدا خود را به قتل رسانده است .

● مرثیه میسازند

دیروز در فهرست اسامی کسانی که قصد شرکت در مراسم تدفین مریلین مونرو را دارند تنها نام های ۱۵نفر از دوستانش‌ونزدیکانش بچشم میخورد .

قرار است تشییع جنازه وتدفین مریلین مونرو امروز انجام گیرد و سه شوهر سابقش نیز اجازه‌شرکت در این مراسم را خواهند داشت .

ریاست تشریفا ت‌مراسم تدفین را دومین شوهرش «دی‌ماجیو »قهرمان سابق بیس‌بال جهان بعهده‌خواهد داشت .

یك سخنگوی کمپانی فوکس‌قرن بیستم دیروز به خبرنگاران اظهار داشت که جرج ساندبرك شاعر معروف امریکائی مشغول ساختن مرثیه‌ای برای مریلین مونرو به عنوان سمبول سکسی امریکا در قرن بیستم است .

● قلب طلائی

جینالولو بریجیدا ستاره معروف ایتالیائی در شماره روز گذشته روزنامه دیل جیورنو چاپ میلان نوشته است : مریلین مونرواحتیاج به تحسین و تشویق داشت اوصاحب یك قلب طلائی بود . زن بسیارخوبی بود که بهیچوجه طاقت تحمل‌پستی و رذالت را نداشت .

جینا از قول یکی از کارگردانان آمریکائی نوشته‌است مریلین‌مونرو جز هنگامی که درمرکز توجه مردم قرار میگرفت بهیچوجه ارضاءنمی گردید . اما هنگامیکه تشویق‌میشد قدرت معجزه آسائی در ابرازهنرش بخرج میداد . یکبار پس از آنکه در صحنه‌ای با ایومونتان درفیلمی بازی کرده بود به یك کوکتیل پارتی رفت و در آنجا یك مامور پلیس مخفی بزور وی را بوسید و سپس دور شد مریلین مونرو که بهیچوجه تحمل این قبیل رفتارها را نداشت تا مدتها بعد از آن‌روز ناراحتی شدید عصبی داشت .

● ازدحام نکنید

دیشب یکی از شوهران سابق‌و دو نفر از دوستان نزدیك مریلین مونرو از تمام‌هواخواهان وی‌خواهش کردند که تنها در خانه هایشان‌و یا در کلیسا ها برای آمرزش‌روح مریلین دعا کنند و به این‌ترتیب از ازدحام در مراسم تشییع جنازه‌و ترحیم او اجتناب نمایند .

در بیانیه‌ای که از طرف این‌سه نفر در هولیوود منتشر شده تاکید گردیده که نگذارید مراسم‌تشییع جنازه ستاره فقید با ازدحام شما برای روح‌او کابوس دیگری‌بسازد.

دیشب جنازه مریلین مونرو به غسالخانه وستوود حمل گردید تا د رآنجا بخاك سپرده شود .

دختران جوان ویت‌نام‌جنوبی که‌اخیرادوره‌آموزش نظامی خودرا بپایان رسانده‌اند بعنوان سرباز داوطلب مراسم سوگند بجای می‌آورند .
این‌دختران بزودی برای نبرد با جنگجویان‌کمونیست‌ویت‌کنك به‌جبهه‌جنك فرستاده‌خواهند شد.

درآمد لبنان از لوله نفت بالا میرود

بیروت- آسوشیتدپرس -۷ اوت- رشید کرامی نخست‌وزیر لبنان دیروز اعلام کرد که میان دولت لبنان و کمپانی لوله‌نفتی «ترانس عربی» قرار داد جدیدی امضاء شده که‌بموجب آن حقوق لبنان بابت ترانزیت نفت‌از خاك این کشور افزایش خواهدیافت.

بموجب قرارداد جدید کمپانی آمریکائی صاحب لوله نفت ۷ میلیون دلاربیش‌از آنچه‌بموجب‌قرارداد ۱۹۶۲ بدولت لبنان میپرداخت پرداخت خواهد کرد .

لبنان طبق قرارداد اخیر تنها یك میلیون دلاربابت ترانزیت لوله نفتی ازخاك خوددرهر سال دریافت‌میداشت. درقرارداد جدید همچنین پیش بینی شده است که‌دولت لبنان بابت‌ترانزیت لوله‌نفتی (تاپ‌لاین) که از عربستان سعودی به‌ظهران واقع در جنوب لبنان میرسد واز آنجا کشتی های نفتکش برای اروپا بارگیری میشود ۴۰ میلیون لیره لبنانی (در حدود ۱۷ میلیون دلار درهرسال دریافت دارد).

نخست‌وزیر لبنان گفت : که قرار- داد جدید ازنظر دولت وی رضایت بخش است .

ایزنهاور طی مصاحبه‌ای اعلام کرد:

عقل ودرایت دولت کندی قابل تردیداست

● رئیس جمهوری پیشین امریکا گفت برای دفاع از حقوق کشاورزان امریکائی حاضر است بزندان برود

نیویورك -آسوشیتدپرس -۷ اوت- آیزنهاور رئیس جمهور سابق‌آمریکا ضمن مقاله‌ایکه‌در شماره‌اخیر ساتردی ایونینك پست چاپ نیویورك منتشر شده اظهار نظر کرده است که عقل ودرایت دولت کندی در مسابقه‌ای که باشوروی برای‌تسخیر کره ماه گذاشته قابل تردید است .

آیزنهاور اظهار داشته است که مساعی کنونی آمریکا برای رسیدن به کره ماه‌کوشش های جنون آمیز کسی است که‌درصدد انجام یك‌کار بزرك است .

آیزنهاور تائید کرده‌است که‌آمریکا باید کوشش خود رابرای جلوافتادن‌از شوروی ادامه‌دهد اما اینکار بایدمبنی علمی داشته باشد زیرا هرگاه امریکا

ایزنهاور

درکار بزرك دست‌یافتن به‌ماه که‌یك امر صددرصد علمی است از حدود وظائفی که علم‌تعیین کرده تجاوزکند وملاحظات‌سیاسی‌رانیز دراینکاردخالت دهد نه‌تنهادچار شکست خواهد گردید بلکه لطمه بزرگی به‌آمریکا وارد خواهد آورد .

آیزنهاور نوشته‌است شکل کوشش کنونی دولت امریکابرای رسیدن به کره‌ماه شاید درست آن چیزی باشد که‌شوروی هامیل دارند زیرا آنهامی‌توانند مطمئن باشندکه به‌این ترتیب بطور قطع برآمریکا سبقت خواهند جست .

آیزنهاور درمورد طرح لایحه‌ای که ازطرف دولت کندی تهیه شده و بموجب آن هرگاه یك‌کشاورز دربر- داشت خرمن تعمدا تعلل‌کند زندانی خواهد گردید نوشته‌است که‌وی‌حاضر است به زندان برود واز پشت میله‌های زندان از حقوق اساسی بشری و از حقوق اساسی کشاورزان امریکائی که باید مورد توجه بیشتر دولت آمریکا قرار گیرند دفاع کند .

مشکل فروش هواپیمای میك بهند

لندن - یونایتدپرس- ۷اوت - کارشناسان اقتصادی و سیاسی لندن حدس زده‌اند که دولت شوروی در مورد معامله هواپیماهای میك‌جنگی‌با هندوستان ازبابت چین کمونیست دچار دردسر شده و در عین حال‌بعلت تهدیدی که از طرف شوروی درمورد احتمال کاستن کمك مالی این کشور به هندوستان نیز گرفتار مشکلاتی گردیده است . بموجب این گزارشها دولت چین کمونیست بدون آنکه نتیجه‌ای بدست آورد درمورد فروش میك‌های جنگی به‌هندوستان بدولت شوروی اعتراض کرده‌است .

برنامه امشب سینماهای

رکس - رویال
نیاگارا - همای

راهزن جوانمرد

ویرجینیا مایو
گنرادسن مارتین
لیویو لورنزون
سینماسکوپ
رنگی
دوبله بفارسی

آغازهفته دوم نمایش فقط در
تراس نیاگارا

سرگذشت
جرج رافت
دوبله فارسی وایداسکرین

جین مانسفیلد
ری دانتون
(درنقش جرج رافت)
نویل براند
جولی لندن
(درنقش آلکاپون)

تشکیل
فدراسیون
ترکیه-یونان
مورد پشتیبانی
وزیرخارجه
یونان‌قرار گرفت

استانبول - خبرگزاری فرانسه - اونژا سر آوروف وزیر امور- خارجه یونان که اینك در ترکیه‌بسر میبرد امروز صبح با ژنرال جمال گورسل رئیس جمهوری ترکیه ملاقات و مذاکره نمود .

فریدون جمال ارکین وزیر امور خارجه ترکیه نیز در این مذاکرات حضور داشت .

آوروف در پایان این‌مذاکرات‌گفت گفتگوی ما بسیار ثمربخش و رضایت آمیز بود .

یکی از روزنامه نگاران از وزیر خارجه یونان سئوال کرد در مورد طرح فدراسیون‌ترکیه و یونان چه می اندیشد .

اوروف خاطر نشان ساخت که‌وی شدیدا آرزومند تحقق بخشیدن به چنین فدراسیونی است اما هنوززود است در مورد آن بحث شود .

وزیر امور خارجه یونان اضافه نمود شدیدا علاقمند است که بین‌دو کشوریونان و ترکیه سازمانهائی نظیر جامعه اروپائی ذغال و فولاد بوجود آید تا فروش محصولات دو کشور تضمین گردد .

اوروف‌در پایان گفت دوستی ترکیه و یونان مورد تائید تمام احزاب یونان باستثنای حزب کمونیست می باشد .

آغاز هفته دوم نمایش
کمدی ترین ولذت بخش ترین فیلم سال‌که تاکنون نظیرش کمتر بروی پرده سینما آمده است
درسینماهای
رادیوسیتی- ادئون

مینزی کینور
جین کاکی
کمی کندال
دختران
سینماسکوپ - رنگی - دوبله بفارسی

از فردا صبح در
تراس سالن سینما امپایر

Vivien Leigh

Kenneth More

ویویان لی
کنت مور
درفیلم درام ومُوثر
THE DEEP BLUE SEA
دریای عمیق آبی

سینماسکوپ. رنگی
CINEMASCOPE
COLOR by DE LUXE
دوبله بفارسی

«ویویان‌لی» اکتریس هنرمند فیلمهای «برباد رفته» «تراموائی بنام هوس» و «آناکارنینا» بابازی هنرمندانه خود دراین فیلم دراماتیك عشقی موفق شد درردیف‌شخصیت‌های جاودانی جهان سینما درآمده و قرارداد هفت ساله‌ای بمبلغ هفت میلیون دلار باکمپانی فوکس قرن بیستم منعقد سازد.

این فیلم ماجرای عشقی شدید زنی زیبا بمرد جوانی است که بندای قلب پرسوز وگداز اوپاسخی نمیدهد و...

باانحلال دولت موقت وکناره‌گیری بن خده :

بن بلا رسماز مامدار الجزایر شد

الجزیره - رویتر - آسوشیتد پرس - یونایتد پرس - خبرگزاری فرانسه - ۷ اوت - روز گذشته با اعلام واگذاری تمام قدرت ها از حکومت موقت به دفتر سیاسی جبهه نجات ملی فصل دیگری در انقلاب الجزایر آغاز گردید .

اعلام انتقال قدرت از حکومت موقت بدفتر سیاسی در حقیقت به معنای رسمیت یافتن پیروزی سیاسی بن‌بلا بود که رهبری دفتر سیاسی رادر دست دارد .

رهبران الجزایر هفته گذشته اعلام کرده بودند که شناسائی دفتر سیاسی به عنوان عالیترین ارگان جبهه نجات ملی اختلافات خود را کنار بگذارند .

● بی اعتنائی آشکار

حکومت موقت الجزایر که از این پس دیگر وجود خارجی ندارد اولین بار به نخست وزیری فرحت عباس‌د رسال ۱۹۵۸ بوجود آمدوسال گذشته که فرحت عباس بر کنار شد بن یوسف بن خده به‌نخست وزیری آن رسید تشکیل حکومت درسال ۱۹۵۸ نقطه عطفی د رانقلاب الجزایر بشمار میرفت.

هنگامی که حکومت موقت بوجود آمد چهار سال از شروع انقلاب الجزایر گذشته بود در آن زمان تشکیل حکومت موقت بی اعتنائی آشکاری بدولت وقت فرانسه بود که‌هنوز برای حفظ الجزایربعنوان قسمتی ازخاك‌فرانسه تلاش‌میورزید.

حکومت موقت بلا فاصله از طرف چند دولت عربی و سپس از طرف چند کشور آفریقائی و سر انجام‌از طرف‌چین کمونیست برسمیت‌شناخته شده بوددرماه ژوئیه گذشته‌هنگامی که استقلال الجزایر اعلام گردید ۳٦ کشور شرق و غرب آنرا به رسمیت شناختند .

بزرگترین پیروزی حکومت‌موقت درسال گذشته اعلام بی طرفی این کشور در سیاست خارجی‌و جنك سرد بود که‌از طرف بن خده در کنفرانس ممالك غیر متعهد در بلگراد اعلام گردید و سپس با مذاکرات موفقیت آمیز حکومت موقت ودو لت فرانسه و عقد قرار داد اویان‌پیروزی بزرك دیگری نصیب حکومت موقت گردید .

اما بمحض‌پایان استعمار ازاوایل ماه‌ژوئیه گذشته از۱۲ وزیرحکومت موقت‌اکثرایابطرفداری‌ازبن‌بلامعاون حکومت موقت بـر خاستند و یا استعفا کردند .

فوری‌ترین نتیجه انحلال دولت‌موقت وکناره گیری بن‌خده‌این است که‌در دفتر سیاسی ۷ نفری تمام طرفداران بن بلا غیراز محمد بودیاف که‌باوی رقابت‌و مخالفت فکری دارد تمام پست های حساس را در دست خواهند گرفت .

انتظار میرود که‌بن یوسف بن‌خده تاروز دوم سپتامبر که انتخابات پارلمانی این کشور انجام خواهد گرفت بعنوان وزیر خارجه الجزایر انجام وظیفه نماید

● انحلال فرماندهی‌ها

سرگردسی لاربی فرمانده ولایت دوم (کنستانتین) دیشب طی یك - کنفرانس مطبوعاتی اعلام کرد :

دفتر سیاسی جبهه آزادیبخش‌ملی الجزایر در آخرین جلسه خودتصمیم گرفت‌فرماندهی ولایات را در الجزایر منحل سازد تا قدرتهای غیر نظامی امکان یابند وظیفه خود را انجام دهند .

هنگامیکه‌سرگرد لاربی انحلال‌قریب الوقوع ولایات را اعلام میکردسرهنگ بومدین و سرگرد منجیلی رئیس و معاون ستاد ارتش آزادیبخش ملی الجزایر در کنار او بودند .

سرگرد لاربی گفت دفتر سیاسی تنها مرجع قانونی است که باید از دستورات آن اطاعت کرد .

● سمتی ندارد

دکترشوقی مصطفائی‌نماینده ملیون الجزایر در هیات اجرائیه موقت الجزایر امروز در طنجه اعلام کرد که از سمت خود استعفا کرد و دیگر در هیات اجرائیه موقت الجزایر سمتی ندارد .

هیات اجرائیه موقت الجزایر به ریاست عبدالرحمان فارس پس از امضای قرار داد اویان بوجود آمد.

عبدالرحمن فارس رئیس هیئت اجرائیه موقت الجزایر شب گذشته پس از بیست و چهار ساعت مذاکره در باره اوضاع مالی کشورش بالوئی ژوکس وزیر امور الجزایر در کابینه فرانسه‌ازپاریس به الجزایر بازگشت.

فارس که بطور خصوصی به پاریس رفته بود تا ضمن مذاکره با ژوکس عیادتی هم از زنش که اخیرا در پاریس تحت عمل جراحی قرار گرفته بعمل آورد بنابگزارش های موثق از دولت فرانسه درخواست ۳٦۰ میلیون فرانك جدید وام برای تامین احتیاجات خزانه الجزایر طی ماه های آینده کرده است .

مصر متهم بتوطئه قتل ملك حسین شد

عمان - یونایتدپرس - ۷ اوت - دولت اردن روز گذشته رسما دولت جمهوری متحده عرب را متهم کرد که هنگام استراحت ملك حسین پادشاه این کشور در خاك مراکش از طرف جمهوری متحده عرب برای قتل وی توطئه وسوء قصد شده است .

وصفی‌التل نخست‌وزیر اردن‌دیشب اظهار داشت که مقامات مصری برای قتل ملك حسین‌توطئه کرده‌اند طبق تحقیقاتی که در مراکش صورت گرفته ثابت شده که ماه گذشته مقامات جمهوری متحده عرب در قاهره به‌چند نفرجنایتکار پاسپورتهای جعلی عربستان‌سعودی داده بودند تابتوانند به مراکش مسافرت کنند ودر آنجاملك‌حسین را بقتل برسانند . اما مقامات مراکشی بامراقبت بسیار از جان پادشاه اردن محافظت کردند و توطئه جمهوری متحده عرب رانقش برآب نمودند.

نخست‌وزیر اردن گفت شخص وی اولین‌بار در تاریخ ۲۷ ژوئیه گذشته خبردار شده بود که توطئه‌ای برای قتل پادشاه اردن‌در شرف تکوین است .

وصفی‌التل اضافه کرد که‌البته دونفر آوارگان فلسطینی سوءقصد کننده در دادگاههای مراکش محاکمه خواهند شد معذلك دولت اردن این حق رابرای خود محفوظ میداند که جنایتکاران مذکور را باتهام توطئه جدید علیه‌جان‌پادشاه وهم‌چنین باتهام قتل هزاع‌المجالی نخست‌وزیر سابق اردن تحت محاکمه وتعقیب قرار دهد.

پادشاه اردن دیشب پیامی از رادیو عمان برای ملتش فرستاداما درآن اشاره‌ای به موضوع سوء قصد نکرد اما ضمن اشاره به‌جمال عبدالناصر رئیس جمهور متحده عرب به‌اعرابی که از پشت به ناسیونالیسم‌وایده‌های عربیسم‌خنجر میزنند حمله کرد.

سلب مالکیت خصوصی منازل در شوروی

مسکو - رویتر - ۷اوت - روزنامه های شوروی همزمان با یك دیگر درخواست کرده‌اند که از صدور پروانه ساختمان در پایتخت های ۱۵جمهوری‌دولت شوروی‌خودداری شود . گفته میشود که دولت شوروی درصدد است اولین قدم‌را برای سلب مالکیت خصوصی‌منازل مسکونی بردارد .

روزنامه های شوروی درعوض صحبت از طرحی میکنند که‌بموجب آن بنگاههای تعاونی ٦۰ در صد هزینه ساختمان منازل بزرك را به اقساط ۱۰ تا ۱۵ ساله به کسانی که درصدد ساختن منزل باشندخواهند پرداخت . اما سند مالکیت‌خصوصی در اختیار هیچکس قرار نخواهد گرفت .

استراحتگاه های ییلاقی در شوروی اخصاصی است ودرگزارش روزنامه های شوروی اشاره‌ای به این اماکن که «داچا» نام دارند نشده است .

خالدبکتاش بسوریه باز میگردد

دمشق - خبرگزاری فرانسه - روزنامه الاخبارچاپ دمشق درآخرین شماره خود مینویسد باحتمال قوی بزودی به‌خالدبکتاش رهبر حزب کمونیست سوریه اجازه باز گشت‌به این کشور داده میشود .

روزنامه الاخبار مینویسد پس از کودتادی ۲۸ سپتامبر گذشته که‌منجر به جدائی سوریه از مصر گردید دو بار خالد بکتاش به سوریه عزیمت کرد ولی هر دوبار باو اجازه داده نشد به خاك سوریه قدم بگذارد .

خالد بکتاش اولین بار در اکتبر سال ۱۹٦۱ و دومین بار در فوریه ۱۹٦۲ ناگهان بایك هواپیمای چك‌اسلواکی وارد فرودگاه دمشق شد. اما باو اجازه داده نشدکه فرودگاه راترك کند. او باهواپیما بسوی‌بغداد رفت اما دولت بغداد نیز وی رانپذیرفت بهمین جهت باهمان هواپیما مجددا به چك‌اسلواکی رفت .

● اجازه بازگشت

عزیز عبدالکریم وزیر کشورسوریه دیروز طی یك کنفرانس مطبوعاتی افشا نمود که شورای وزیران در نظر گرفته است اجازه دهد شخصیت های سوریه که شخصا به خارج رفته‌اندو هیچگونه محکومیتی‌ندارندبخاك‌سوریه مراجعت کنند .

عزیز عبدالکریم حاضر نشد نام شخصیت های سوری راکه از این تصمیم استفاده خواهند کرد نام ببرد.

خالد بکتاش در اکتبر سال ۱۹٦۱ بعنوان رهبر حزب کمونیست سوریه دربیست‌و دومین کنگره حزب کمونیست شوروی درمسکو شرکت نمود .

او طی نطقی که ایرادکرد گفت : جدائی وحدت سوریه و مصر بمعنی شکست سیاست وحدت اعراب نیست بلکه آنرا باید شکست سیاست ضد دموکراتیك و ضد کمونیست در جهان عرب دانست .

خالدبکتاش افزود حوادث صحت سیاست حزب ماراکه مدت سه سال برضد وحدت سوریه و مصر بشکلی که به‌آن داده شده بود مبارزه کرد تائید نمود .

● براساس برابری

رهبر حزب کمونیست سوریه افزود برای آنکه وحدت عرب تحقق یابد نباید به‌ضمیمه کردن ویاتسلط کشوری برکشورهای دیگر توسل جست بلکه این وحدت باید براساس برادری و برابری بین اعراب استوار باشد .

خالد بکتاش افزود کمونیستهای سوریه امیدوارند که مناسبات بین مصر و سوریه بصورت قبل از وحدت این کشور درآید .

خالدبکتاش ۱۷ اکتبر ۱۹٦۱ تلگرافی ازمسکو برای نخست‌وزیرسوریه‌ارسال داشت که در آن از جدائی سوریه‌و مصر جانبداری نمود. معذلك هنوز دولت سوریه به حزب کمونیست‌مانند سایر احزاب پیشین اجازه فعالیت نداده‌است .

● سفر آجودان رئیس‌ستاد

منابع‌رسمی اعلام کردند که‌سرتیپ الجنابی آجودان رئیس ستاد ارتش عراق روز چهارشنبه به دمشق می رود .

هنوز هیچگونه توضیحی پیرامون ماموریتی که ستاد ارتش عراق به سرتیپ الجنابی سپرده داده نشده است .

باید خاطر نشان شود که سرتیپ الجنابی به هیئت مهم نظامی عراق که برای افتتاح بازار مکاره دمشق بآنجاسفر میکند می پیوندند .ریاست این هیئت نظامی باژنرال محمدقاسم است .

توقیف سه ژنرال

روزنامه النهار چاپ بیروت در شماره روز سه‌شنبه خود گزارش داده است که در آستانه شروع محاکمه افسران متهم به‌توطئه‌برای تجدید وحدت مصر وسوریه سه نفر از سرتیپ های ارتش سوریه نیز بازداشت شده‌اند .

طبق گزارش النهار اسامی این افسران نافی عبید ، عبدالحاج‌مراد وعلی البعکی میباشد .

روزنامه الجریده چاپ بیروت در شماره دیروز خود ازقول‌منابع موثق گزارش داده است که‌دولت سوریه در نظر ندارد مناسبات سیاسی خودرا بابیروت تجدید کند

پیروزی کافی نیست

بن‌خده، نخست‌وزیر حکومت موقت الجزایر باکناره گیری‌خود به بحران سیاسی آن کشور موقتا پایان داد. پیروزی بن‌بلا قطعی‌شده است و زمام امور پس‌از یك ماه‌در دست کسی‌است که به‌عنوان معاون نخست وزیر از همراهی سایر اعضای حکومت موقت خود داری کرد و پایگاه قدرتی برای خود در غرب الجزایر برپا داشت .

کناره گیری بن خده هماهنك باطبع آرام ومصالحه جوی اوبود. وی‌با زیرکی تمام در گرما گرم مبارزهٔ قدرت خودرا از صورت یك طرف متنازع به‌صورت یك‌میانجی درآورد و عرصهٔ مخالفت را به بودیاف وکریم‌بلقاسم واگذاشت. واکنون راه را بطور قطع به‌رقیب خویش می‌سپارد و از معرکه‌بیرون می‌رود .

اینکه بن‌خده دست‌به مانور دفع الوقت زده است ودر پی‌فرصت نشسته یا پاك تسلیم شده امری است که‌به‌تحولات آیندهٔ مبارزات سیاسیون الجزایر بستگی دارد . ولی‌در این تردید نیست که در الجزایر همه منتظراند و هیچ‌چیز قطعا تصفیه نشده است .

بن‌بلا هوشمندتر از آنست که نداند بودیاف سرسخت و بلقاسم سهمگین تن‌به اطاعت‌ازاو نخواهند دادمگر آنکه به‌سنت‌رهبری دسته جمعی‌وفادار بماند وباز خوب آگاه است که ائتلاف ناسازنیرو های مختلفی که‌اورا به قدرت رساند پایدار نخواهد ماند و بسیاراحتمال دارد از طرف یکی از متحدین‌خود دچار مخاطره شود .

سرهنك بومدین، یك‌انتلکتوئل انقلابی که‌بیش از هرکس به‌فیدل کاسترو شباهت داردو تربیت‌شدهٔ مکتب مصری است ، طبعا به‌خاطر ملاحظات ایدئولوژیك با فرحات عباس، بورژوای میانه رو، متحد نشده است و نباید انتظار داشت تاهمه جاپشت سربن‌بلا بماند .

درسفرپیروزمندانه بن‌بلا به‌الجزیره او و دومعاونش سرگرد سلیمان و سرگرد منجیلی همراه نبودند. این هرسه را حکومت بن‌خده در روز پیش‌از استقلال الجزایر از سمت‌های خود درستاد ارتش‌آزادی ملی برکنار کرده بودو بحران یك ماهه قدرت راسبب شده بود .

فرماندهان نظامی ولایات شش گانه‌الجزایر که‌سالها بنا به‌مقتضای جنك انقلابی حالت خود مختار داشتند آمادهٔ قبول فرمان از هیچ ناحیه نیستند. اکثر آنهادرمبارزهٔ بن‌خده وبن‌بلا جانب دومی را گرفتند. ولی دست کم سه تن از آنها از اطاعت‌سرهنك بومدین سرباز زدند .

اگر بن‌بلا سه افسر برکنار شدهٔ ستادارتش آزادی ملی رابه الجزیره نبرد به سبب‌همین‌مخالفت فرماندهان ولایات ومقاومت‌بلقاسم وبودیاف بودکه از او یك‌امتیاز مهم دیگر نیز گرفتند- در آنجا که به اعلام تاریخ انجام‌انتخابات مربوط می‌شود. و روز دوم‌سپتامبر از طرف دفتر سیاسی بن‌بلا بهمین ترتیب تعیین گردید .

اکنون همه چیز بستگی‌باین دارد که در فرصت کمی که‌مانده بن‌بلا تاچه حد بتواند ازسازمان نظامی وسیاسی پراکندهٔ الجزایر آن‌واحد متشکلی رابوجود آورد که‌در انتخابات آینده یك صف متشکل و یکدست‌به رای‌دهندگان عرضه دارد و ادامه قدرت خودرا به وسایل سیاسی ممکن سازد.

مسئله نقش نیروهای مسلح در رهبری الجزایر ازهم اکنون به صورت حادترین مسائل این‌دولت جدید ظاهر شده‌است . اگربن‌بلا نخواهد دریك فرصت مناسب‌بعدی مغلوب فشار سربازان سرهنك بومدین گردد باید از پشتیبانی نیروی سیاسی یك پارچه‌ای که نمایندهٔ پیشروترین قشرهای جامعهٔ الجزایر است برخوردار باشد. در غیر این صورت ارتش آزادی ملی که سازمان آن اساسا بر مفاهیم سیاسی بناشده است و قسمت اعظم واحدهای آن هرگز فرصت نیافتند در جنك آزادی شرکت جویند ، پراکندگی سیاسیون را غنیمت خواهد شمرد وناگزیر مسئولیت را دردست خواهدگرفت.

ملتی که همهٔ منابع خودرا درراه مبارزه بکار انداخته طبعا جای‌خالی‌رهبری را تحمل‌نمی‌کند. سطح توقع دراین ملت چنان بالا رفته که حتی پیروزی برای‌رهبران کافی نیست ،وگرنه‌چگونه‌حکومت موقت که دریك سال موجودیت خود مبارزهٔ‌آزادی ملی رابا چنان موفقیتی به انجام رساند در چنین وضع بی‌شکوهی منحل می‌شد ؟

داریوش همایون

مذاکرات دوستانه پادشاه افغانستان باخروشچف

مسکو - رویتر - ۷اوت - خبرگزاری تاس دیشب گزارش داد که‌خروشچف نخست‌وزیر ولئونیدبرژنف رئیس‌جمهور شوروی روز گذشته با اعلیحضرت محمد ظاهرشاه پادشاه افغانستان مذاکرات دوستانه‌ای بعمل آوردند .

خروشچف در آمریکابرای آخرین بار بغرب اخطار میکند

واشنگتن - آسوشیتدپرس - ۷ اوت - در واشنگتن وپایتخت‌های اروپائی شایع است که خروشچف نخست‌وزیر شوروی قصد دارد در جلسات مجمع عمومی‌سازمان ملل که از ۱۸ سپتامبر در نیویورك گشایش خواهد یافت شرکت کند.

شایع است که خروشچف در نظر دارد از فرصت تشکیل جلسات مجمع عمومی سازمان ملل استفاده کند وبرای آخرین بار به غرب اخطار نماید که هرگاه شرایط وی برای حل مسئله برلن مورد قبول قرار نگیرد بطور قطع‌قرارداد یکجانبه صلح رابا‌آلمان شرقی- امضاء خواهد کرد. خروشچف سال گذشته نیز در جلسات مجمع عمومی شرکت کرده بود.

● ملاقات باوزیر خارجه

منابع موثق واشنگتن امروز گزارش دادند که آناتولی‌دوبری- نین‌سفیر کبیر شوروی در آمریکا امروز (چهارشنبه) با دین‌راسك وزیرخارجه آمریکا ملاقات خواهد کرد. مذاکرات‌وزیر خارجه‌امریکا باسفیر شوروی پیرامون شرایط پیشنهاد جدید آمریکا برای خلع سلاح همگانی خواهدبود.

برای مبارزه بااستعمار پرتقال:

درآنگولا جبهه متحد تشکیل میشود

لئوپولدویل - رویتر - ۷ اوت - امروز در لئوپولدویل اعلام شد که‌دو رهبربزرك نهضت‌استقلال‌طلبانه آنگولا در پایتخت کنگوی سابق بلژیك بایك‌دیگر شروع به مذاکره کرده‌اند تا اساسی برای همکاری نزدیك تر بایك دیگر پیدا کنند وبه این‌ترتیب جبهه متحدی برای مبارزه با استعمار پرتقال بوجود آورند .

خبرگزاری کنگو گزارش داده که ابتکار برگزاری این مذاکرات با «اگوستین نتو» شاعر انقلابی آنگولا و رئیس افتخاری نهضت آزادیبخش‌و ضد استعماری این کشور بوده است .

در حال حاضر دوجبهه بزرك ضد استعمار آنگولا که یکی تحت‌رهبری دکتر «ماریو آندراده» قرار دارد و دیگری تحت رهبری «پولدن هونگو» میباشدبایك‌دیگراختلاف ایده‌ئولوژیکی دارند اما اتحاد و آشتی این دو جبهه که‌هردو درامر مبارزه با استعمار پرتقال مشترك میباشند از آرزوهای قدیمی مردم آنگولا بوده‌است .

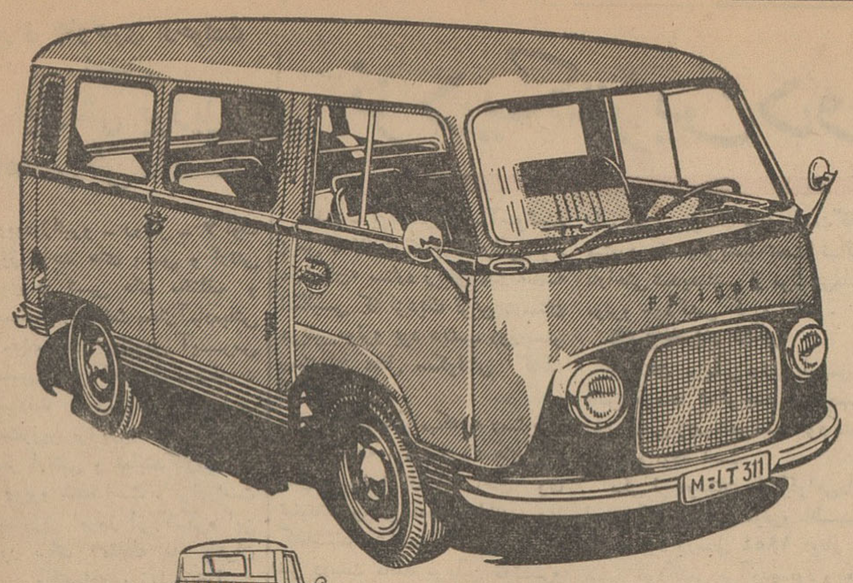

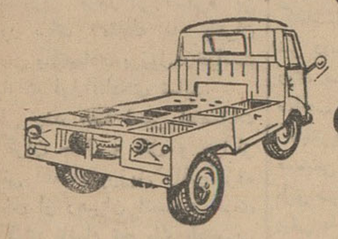

اتوبوسهای کوچك دولوکس تانوس ۱
فورد آلمانی

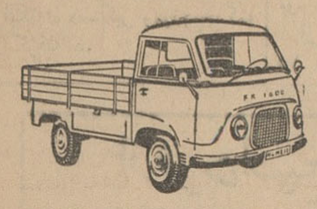

یك وسیله راحت، جادار وباصرفه برای هتلها، کودکستانها آموزشگاههای ملی، تشکیلات فرهنگی وجمعیت های مختلف همچنین برای مسافرت وگردشهای دسته‌جمعی خانواده های بزرگ ۲

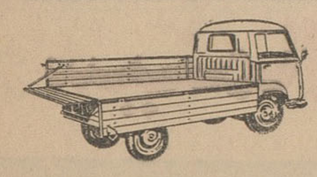

۱ شاسی برای سوارکردن هرگونه اطاق مخصوصی که مورد نظر است .

۳ وانت های جادار با اطاق های فولادی برای بارهای پرحجم . ۳

۲ وانت های اطاق چوبی که‌از هرطرف بازمیشودبرای بارگیریهای مختلف .

۴ وانت های سرپوشیده برای پخش مواد غذائی با هرگونه محصولات دیگر و یا تعبیه تعمیرگاه های سیار . ۴

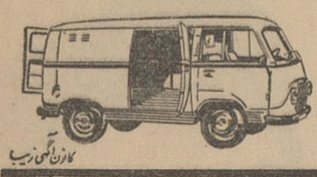

نماینده انحصاری درایران:
شرکت سهامی اتوپارس
خیابان شیران - تلفن های: ٦۳٦۷۱٥٦۱
کارخانه آلمانی زیبا

سینماهای متحده

برنامه امشب
رامسر - فردوسی - مراد - ژاله
فیلم سینماسکوپ رنگی دوبله بفارسی
مرزخونین
باشرکت: کنت‌مور هربرت لوم - لورن باکال

برنامه امشب
فلور - کارون
فیلم رنگی دوبله بفارسی
اژدهای سرخ
باشرکت: کریستوفرلی
جهان
فیلم سینماسکوپ رنگی دوبله بفارسی
سلطان اقیانوس
باشرکت: چلوآلنسو استیوریوز

نیوز
فیلم سینماسکوپ رنگی - دوبله بفارسی
شوالیه های میز گرد
باشرکت: ربرت تیلور اواگاردنر

وزیر کشاورزی در پیام خود بدهقانان گفت:

تقسیم اراضی ظ دو سال باید پایان یابد

دهقانان باید پول خودرا برای تشکیل شرکت های تعاونی اختصاص دهند. زیرا شرکتهای تعاونی عامل اصلی اصلاحات ارضی است

پیام زیر از طرف وزیر کشاورزی خطاب به دهقانان انتشار یافته است

دهقانان عزیز :

این روز ها شما حاصل زحمت و کار ثمر بخش خودتان را بدست می‌آورید . کسانی از شما که در مناطق اجرای قانون اصلاحات ارضی کار میکنند و صاحب زمین شده اند از سایرین خوشحال تر هستند . کسانی هم که در املاك مشمول قانون زراعت دارند برای اعلام اجرای قانون روز شماری میکنند دیری‌نخواهد گذشت که بهمه شما زمین داده‌خواهد شد .

قانون اصلاحات ارضی در سر تاسر مملکت اجرا میشود اراده مردانه شما ضامن پیشرفت کار اصلاحات ارضی در سر تاسر ایران خواهد بود .

اجرای قانون اصلاحات ارضی در سرتاسر کشور از روز شروع نباید بیش از دو سال طول بکشد ، امکان آنرا داریم که در تمام مملکت قانون را اجرا کنیم - پس شما نگران آینده خودتان نباشید اما آیا هیچ فکر کرده اید که تنها زمین دار شدن برای تامین زندگی و تولید کشاورزی کافی نیست .

اگر شما عضو شرکتهای تعاونی نباشید نمیتوانید بکار خلاقه تولید خودتان ادامه بدهید . برای عضویت در شرکتهای تعاونی باید پول داشته باشید .

امروز که شما خرمن های خود را درو میکنید و محصول خودتان را بر میدارید بفکر فردای خودتان باشید. یکدینار از پولی که با عرق پیشانی و زحمت طاقت فرسا بدست آورده اید از دست ندهید . پول خودتان را که ضامن سعادت آینده شماست نفله نکنید .

هر چه بدست می‌آورید نگاهدارید ذخیره کنید - اگر مامورین اصلاحات ارضی و بانك کشاورزی بشما مراجعه

بقیه در صفحه ۱۲

اطلاعات ۱۳۰۴

صفحه ۵

چهارشنبه ۱۷ مردادماه ۱۳۴۱ - شماره ۱۰۸۶۷

از : دکتر مهدی بهره‌مند

مشکل بودجه - ۸

تعلیق واردات بصادرات، راه اساسی رفع کسر بودجه است

برای افزایش صادرات امکانات وسیعی وجود دارد و میتوان صادرات را با اجرای سیستمی که ذیلا شرح داده میشود بسرعت ودرظرف مدت کوتاهی افزایش داد-افزایش صادرات چگونه میتواند دروضع بودجه موثرواقع شود؟

در دو شماره گذشته اشاره کردیم که برای تعدیل بودجه تنها کافی نیست که اقلام مخارج را تقلیل‌دهیم زیرا این اقدام چاره اساسی کار نیست و علاوه بر این ایجاد اشکالات اقتصادی گوناگونی نیز مینماید واگر توسعه و تعمیم پیدا کند محتملا مقاومت هائی را هم موجب میشود و اشاره کردیم که‌توام با تقلیل‌بعضی اقلام مخارج و حذف و تعطیل‌بعضی ادارات و سازمانها و یا کوچك کردن آن ها و صرفه جوئی در بعضی اقلام مخارج لازم است که اقداماتی نیز برای افزایش‌درآمد عمومی‌مملکت که‌بالمآل موجب افزایش درآمد دولت میشود بعمل آید و اضافه کردیم که این اقدام برخلاف تقلیل مخارج که فقط میتواند قسمتی از اشکالات را از میان ببرد، چاره اساسی کار است .

اینك ببینیم که‌درآمد عمومی‌مملکت را از چه راههائی میتوان افزایش داد ؟

بقیه در صفحه ۱۳

توضیح وزارت راه

درباره درهٔ مرگ

وزارت راه دستور داده‌فورا قسمتی از جاده کاشان-نطنز که محل حادثه اتوبوس بوده تعریض گردد .

جریده شریفه اطلاعات

عطف به خبر منتشر در شماره ۱۰۸۶۳ روز سیزده مرداد ماه‌جاری آن روزنامه در مورد سقوط اتوبوس درراه‌نطنز برای روشن شدن موضوع مراتب زیر را اعلام و خواهشمند است دستورفرمائید دراولین شماره آن جریده درج گردد :

۱- راه کاشان به نطنز در ردیف راههای درجه سوم کشور بوده و اصولا مانند سایر راهها ساختمان اساسی نداشته است .

۲- محل سانحه دارای علامت‌خطر بود ه‌و در یك سرازیری است که شیب آن از حد مجاز و متعارف این نوع راه و حتی راههای درجه دوم هم تجاوز نمیکند .

۳- در این محل دره یا پرتگاهی وجود ندارد که بتوان این حادثه را سقوط به دره تلقی کرد بلکه راه دارای دید کافی بخصوص در جهتی که این اتوبوس حرکت کرده میباشد و بعلاوه دارای علامت خطر برای هشدار رانندگان نیز بوده است.

۴- حدوث این سانحه یا سوانح نظیر آن با توجه بعلامت خطر نصب شده و دید کافی صرفا در نتیجه غفلت راننده وسرعت اتوبوس است، معذلك وزارت راه با تاسف از این پیش آمد فورا مهندس بمحل اعزام داشت و دستور داده شد راه را در این قسمت بنحوی تعریض نمایندکه اگر در آینده باز هم رانندگان دچار غفلت شدند خطری پیش نیاید .

یادداشتهای سفر ژاپن

نوشته فرهاد مسعودی

تدریس باتلویزیون، کمبود معلم را جبران میکند

سال تحصیلی در ژاپن از همه کشور های جهان طولانی تر است

مادران اطفال به نوبت داوطلبانه به کودکستان می روند ووظیفه سرپرستی کودکان را بعهده میگیرند

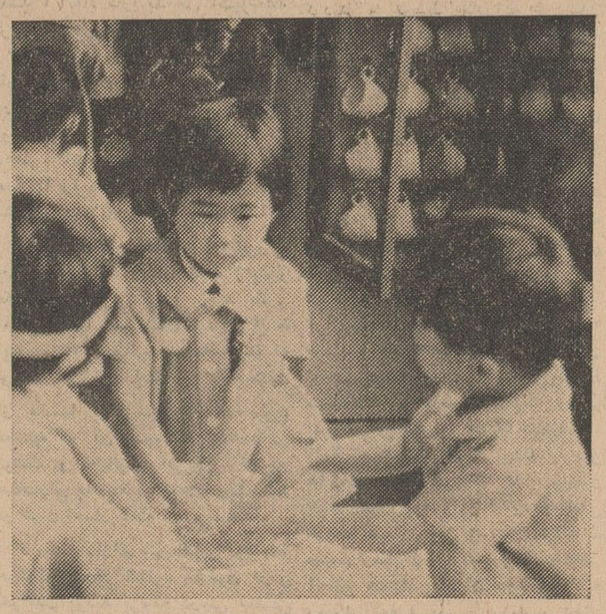

کوچولوها قبل از نهار بدقت دست و روی خودرامیشویند

دربازدید یکی از مدارس توکیونکات جالبی راجع به فرهنگ و تعلیم و تربیت ژاپن بنظرم رسید که اینك از نظر خوانندگان میگذرانم .

تعلیمات ابتدائی و متوسطه تا کلاس نهم در ژاپن اجباری است و مدارس ژاپن از شاگردان شهریه نمی گیرند . سال تحصیلی درژاپن‌ازسایر ممالك طولانی تر است و چون چندی پیش بحثی در خصوص طولانی کردن سال تحصیلی مدارس‌ایران‌در وزارت فرهنگ درگرفته بود، علت طولانی بودن سال تحصیلی راازمدیر مدرسه ابتدائی ژاپن سئوال کردم .

او گفت‌که‌زبان ژاپنی بسیارمشکل است و فرا گرفتن آن با هزاران حروف الفبا کار آسانی نیست بعلاوه حداقل معلوماتی که‌برای شاگردان‌هر کلاس از طرف وزارت فرهنگ ژاپن معین شده و برای رسیدن به آن سطح به مدت زیاد تری برای‌تحصیل شاگردان خود احتیاج‌داریم .تعطیلات تابستانی در ژاپن ۴۲ روز است در اول زمستان و اول بهار نیز تعطیل ده روزه‌ای دارند . رویهمرفته سال تحصیلی در ژاپن از اول بهار آغاز میشود و ده ماه طول میکشد .

تعداد شاگردان دبستانیکه از آن بازدید کردیم ۱۵۰۰ نفر بود که سه چهارم آن پسر و بقیه دختر بودند از قراریکه مدیر مدرسه میگفت این تناسب غیر عادیست و معمولا نسبت دختران و پسران ۵۰ - ۵۰ میباشد ولی علت زیادی پسران‌دراین مدرسه بالا بودن سطح تعلیماتی آن وخوشنام بودن آن است .

این دبستان‌متعلق بشهرداری‌توکیو بود . توکیو را به ۲۳ برزن تقسیم کرده‌اند و مدارس هر برزن تحت نظر کمیته فرهنگی اهالی آن ناحیه و شهرداری میباشدبهمین‌دلیل برزن ها بعلت رقابت با یکدیگر هرکدام میکوشند مدارس خود را بهترسازند. موقعیکه از راهرو های تمیز و

بقیه در صفحه ۶

تشکیل مرکز سنجش و استفاده‌ازافکار

در این مرکز از نظریات وپیشنهادات اصلاحی‌استفاده خواهد شد

اخیرا دفتر فنی اداره کل انتشارات و رادیو بمنظور آگاه شدن‌از نظریات و پیشنهاد های اصلاحی مردم درباره برنامه های انتشاراتی و امورمختلف مملکتی و مسائل اجتماعی مرکزی‌بنام «مرکز سنجش و استفاده از افکار» دائر کرده است .

هدف‌اداره کل انتشارات و رادیو از تشکیل این مرکز اینست که با علاقمندان به همکاری باآن اداره مکاتبه کندوپرسشنامه های‌مخصوصی درباره برنامه های انتشاراتی وکار های مملکتی و مسائل اجتماعی برای ایشان بفرستد و از پیشنهاد های مردم برای بهبود امور انتشاراتی خود بهره‌مند گردد و نیز نظریه‌های مفید مردم رادر امور مختلف‌مملکتی و اجتماعی بداند وبرای بهبود وضع اجتماعی وپیشرفت امورمختلف‌مملکت انجام این‌نظریه هارابه سازمان های مختلف اداری توصیه کند .

این اقدام اداره کل انتشارات و رادیو از این نظر در خور دقت و اهمیت است که‌تاکنون در هیچیك‌از ادارات و سازمانهای دولتی ماسابقه نداشته است که‌باافراد مردم تااین اندازه در تماس باشند ، آنها رادر جریان امور و کار های خودومملکت قرار دهند و از همه مهمتر ازنظریات و پیشنهاد های مفید واصلاحی‌مردم تااین اندازه استفاده کنند و بررسی وانجام این نظریات را بسازمان های دولتی توصیه نمایند .

بنظر میرسد این اقدام اداره کل انتشارات و رادیو قدم مثبتی است که در راه پیشرفت امور مملکتی و بهبود مسائل اجتماعی و اداری برداشته شده است .

کسانیکه بخواهند بااین مرکزهمکاری

بقیه در صفحه ۶

برای کمك بمردم الجزایر

دولت ایران

ده هزار فرانك سویس در اختیار کمیته ملی می گذارد

هدایای مردم ایران دررم تحویل آلیتالیا گردید .

همانطور که باطلاع خوانندگان محترم رسید ساعت ۷ صبح روز یکشنبه سه تن ونیم اجناس‌اهدائی موسسات و شرکت‌ها ومردم‌ایران توسط جت‌بوئینك ۷۲۰ لوفت‌هانزا برای الجزایر ارسال گردید

بقراریکه از شرکت هواپیمائی لوفت هانزا اطلاع میدهند بعدازظهر یکشنبه جت بوئینك لوفت‌هانزا به فرانکفورت رسید و هدایای مردم ایران برای الجزایراز فرانکفورت توسط هواپیمای دیگری به رم‌حمل شد .

از طرف مقامات لوفت‌هانزادررم باشرکت هواپیمائی آلیتالیا تماس گرفته‌وترتیب‌تحویل‌اجناس‌اهدائی بشرکت مزبور جهت حمل به تونس داده‌شد .

مقصد تونس

اکنون اجناس مزبور به شرکت هواپیمائی آلیتالیا در رم تحویل‌شده است . بقرار اطلاع شرکت مزبور تاچند روز دیگر اجناس را به‌تونس ارسال خواهد داشت .

طبق‌نظرآقای دکترشعلال‌نماینده حکومت الجزایر هدایای‌مردم‌ایران بسازمان هلال احمر الجزایر که اخیرا تشکیل شده و مرکز آن در تونس میباشد ارسال گردید تابه‌وسیله‌این سازمان بین‌مردم آسیب دیده الجزایر تقسیم گردد .

هدایای مردم ایران

بر روی کلیه بسته‌های مختلفه‌که بالجزایرفرستاده شد بزبان عربی نوشته شده‌است : «هدیه ملت‌ایران بمجاهدین الجزایر ، بوسیله روزنامه اطلاعات»

کلیه‌هدایائی که توسط‌روزنامه اطلاعات بکمیته ملی کمك به مردم الجزایر رسیده بود ارسال گردید، فقط ۱۴ عددیخدان کلمن باقیمانده

بقیه در صفحه ۶

جت‌لوفت هانزا هدایای مردم ایران را نخست به فرانکفورت و سپس به رم حمل کرد

اولین قسط کمك

امروز از طرف آقای قوام سر دفتر اسناد رسمی شماره ۲۰۹ مبلغ ۷۰۰ ریال برای کمك بمردم الجزایر واصل گردید .

آقای قوام یکماه قبل بروزنامه مراجعه نموده و تعهد کرده بود که ده در صد از عواید دفترخانه خویش را برای مدت شش ماه به‌آسیب‌دیدگان‌الجزایر تخصیص دهد وامروز اولین قسط این کمك را که مربوط بماه تیر بود بدفتر کمیته اجرائیه تحویل نمود .

مولن روژ کریستال

تراس سالن

از فردا صبح

مهتاب حافظ

"SHAKE HANDS WITH THE DEVIL"

باشیطان دست بده

دوبله بفارسی در استودیو مولن روژ

جمس کاگنی دان موری

داناوینتر گلینس جونز

مانند شیاطین میجنگیدند..... مانند شیاطین عشق میورزیدند و کنار دوزخ زندگی میکردند.

آگهی شرکت ملی نفت ایران

بدینوسیله باطلاع‌میرساند که ادارات نامبرده درزیر تا این تاریخ بساختمان جدیدشرکت ملی نفت ایران واقع درخیابان تخت جمشید انتقال یافته‌اند :

دفتر ریاست مدیره و مدیریت عامل و دفاتر وابسته
از ساختمان اداره مرکزی واقع در خیابان سپهبد زاهدی

سازمان امور حقوقی — خیابان سپهبد زاهدی
کمیسیون معاملات — خیابان سپهبد زاهدی
سازمان توسعه صنایع داخلی — خیابان سپهبدزاهدی
تنظیم سازمان و بهبود روشها — خیابان سپهبد زاهدی
سازمان امور اداری — خیابان سپهبد زاهدی
پرسنل کل - آموزش -سرویسهای پرسنلی - سرویسهای‌اجتماعی ازخیابان پهلوی نزدیك بلوار
سازمان امور غیر صنعتی — ازخیابان فرانسه
هیئت عالی بازرسی — از خیابان فرانسه
سازمان توسعه فنی و تحقیقات — ازخیابان خبیر

شماره تلفنهای دستگاه‌مرکزی ساختمان جدید بقرارزیرمیباشد :

۶۰۳۱۱ تا ۶۰۳۱۹
۴۷۱۳۱ تا ۴۷۱۳۹
۶۹۸۷۱ تا ۶۹۸۷۹
۶۹۸۴۷ تا ۶۹۸۴۹

الف ۲۸۵۹ ۱-۳ آ-۱۳۰۵۸

آگهی اجرای قانون روابط مالك و مستاجر در سقز

وزارت دادگستری قانون روابط مالك‌ومستاجر مصوب دهم خردادماه ۱۳۳۹ کمیسیون مشترك دادگستری مجلسین رابرطبق ماده ۲۵ قانون مزبوراز تاریخ ۱۵ر۶ر۴۱ در سقز بموقع اجراءمیگذارد

۲۸۵۶ م الف ۱- ۳ آ-۱۳۰۵۲ از طرف وزیر دادگستری

آگهی قبول داوطلب برای آموزشگاه بهیاری

دانشکده پزشکی تهران برای تامین کادر کمك پرستاری بیمارستانهای تابعه خود ۵۰ نفر دوشیزه داوطلب باشرایط زیر قبول مینماید .

۱- داران بودن گواهی نامه رسمی سه‌ساله اول دبیرستان
۲- سن بین ۱۶و ۲۰ سال
۳- رضایت نامه از دبیرستانی که در آن تحصیل کرده‌اند .
۴-قبول شدن درمعاینه پزشکی
۵- سپردن تعهد دائر براینکه پس‌از خاتمه‌تحصیل مدت چهارسال طبق مقررات دربیمارستان های دانشکده انجام وظیفه نماید .

داوطلبان از تاریخ ۱۵ مرداد تااول شهریور۴۱ بادر دست داشتن دو برك رونوشت شناسنامه وچهار قطعه‌عکس۶ × ۴و مدارك مربوطه‌بین‌ساعت‌ساعت۸تا۱۱ صبح ببیمارستان فارابی واقع‌درمیدان قزوین‌مراجعه نمایند چنانچه تعداد داوطلبان بیشتر از ۵۰ نفرباشدبامسابقه انتخاب خواهند شد .

۱-۵ آ-۸۴۸۷ دانشکده پزشکی تهران

انتقاد

از : مهدی سهیلی

« ۰۸ »

دیشب که روزنامه اطلاعات را میخواندم ناگهان یك مسئله مرا در حیرت عجیبی فرو برد و آن مسئله این بود که دیدم چندین سال است هر شب در روزنامهٔ اطلاعات از یك عیب و یك نابسامانی مملکت انتقاد میشود و هنوز یکی از هزار گفته نشده است.

پیش خودم حساب کردم بایدعوض کوه البرز جلو روی شهر ما آئینه بگذارند تااین همه معایب را به‌بینیم و آنوقت همگی بالاتفاق از اینهمه کجمداری حیرت کنیم.

در روزنامه ها و مجلات فرنگی هر وقت صحبت از انتقاد میشودمنظورشان انتقاد مسائل هنریست.

یك منتقد درباره فیلم بحث میکند دیگری انتقادش درباره تابلوی یك استاد است و منتقد دیگر درباره‌تئاتر و مسائل هنری دیگربحث میکند. اما در مملکت ما باید از اسفالت خیابان‌و لجن های توی جوی‌آب و اضافه سوار کردن اتوبوسهاو گرانفروشی کسبه بی‌انصاف و نظائر آنها انتقاد شود.

میگویند در آن زمان که هنوز راه آهن سرتاسری ایران تاسیس نشده بود و راه آهن ما منحصر به مرحوم ماشین دودی حضرت عبدالعظیم بود یك دانشجوی ایرانی با یك دانشجوی پاریسی در فرانسه صحبت میکردند.

محصل فرانسوی در برابر محصل ایرانی شروع به رجز خواندن کرد و گفت: مملکت فرانسه دارای راه آهن سرتاسریست، محصل ایرانی هم برای اینکه در برابر یك‌بیگانه‌جانزند گفته بود در کشور ماهم راه آهن سرتاسری هست و ما وقتی در خلیج فارس از کشتی پیاده می‌شویم فقط از بندر تا شهرری با اتوبوس میرویم ولی از شهرری که سوار ترن میشویم یکسره تا خود تهران را « مرتب » با قطار میرویم.

مسئله انتقاد ماهم باآنها درست به راه آهن سرتاسری آنها با ماشین دودی سابق ماشیه‌است و بایدبگوئیم مملکت ما مثل گلستان است فقط گاهگاه سالی به دوازده ماه بایداز وضعش انتقاد کنیم.

بگذریم. من نمیدانم‌درباره‌مسئله‌ای که امشب میخواهم انتقاد بنویسم چیزی در روزنامه اطلاعات نوشته‌شده یانه، ولی بهرحال‌میخواهم‌برای‌رضای خلق وخدا این مطلب را یادآور شوم باشد که آن میانه یکی کارگرشود. شاید آقای وزیرمحترم‌پست و تلگراف وتلفن بخوانند واین یك کار را در شرکت تلفن اصلاح بفرمایند.

مطلب مخلص درباره‌دستگاه«۰۸» شرکت تلفن است.

من با صدای بلند فریاد میزنم‌که این « ۰۸» اسباب دردسر است زیرا هم باعث عصبانیت مردم است و هم موجب اتلاف وقتشان.

چند روز پیش بنده مریضی داشتم و نمره طبیبی را میخواستم بهمین منظور مثل کسیکه میخواهد کوه‌بکند یك‌یاعلی گفتم و با یاس فراوان «۰۸» را گرفتم دختر خانمی با صدای ملیح خود گفت « گوشی !»

(یعنی گوشی را داشته باشید !)

بعد شروع کرد با کسی‌مزاح‌کردن و هرهر خندیدن پس از رد و بدل‌کردن چند جمله شوخی آمیز که عوام آنرا «مزنك » میگویند ! گفت :

بفرمائید.

گفتم شماره دکتر اسمعیل‌بیگی را مرحمت بفرمائید بازگفت : گوشی !

سه چهار دقیقه گذشت و من در حال اضطراب و ناراحتی بسرمیبردم. پس از این مدت که در حال سکوت گذشته بود گفت :

فرمودید دکتر چی ؟

باعصبانیت گفتم خانم دکتراسمعیل بیگی باز گفت : گوشی و تلفن‌لال شد و من گوشی بدست بحالت‌انتظار ایستادم و خانم رفت دنبال ادامه شوخی های خود با همکار محترمش و بعداز دو سه چهار دقیقه شماره‌ای را داد و من باعجله نمره را گرفتم و یکنفر با صدای کلفت از آنطرف تلفن گفت : بفرمائید !

گفتم : آقای دکتر اسمعیل‌بیگی

گفت : دکتر اسمعیل بیگی کیه اینجا حجره حاج عبدالحسین فلان فلان زاده‌است.

بقدری از این اتلاف وقت عصبانی شدم که میخواستم تلفنم را بفروشم و یك قارقارك بخرم وبدست بچه ام بدهم تا از مزایای قانونیش بهره‌مند شود و من از شر « ۰۸ » آن خلاص بشوم.

این درد دلی از « ۰۸ » بود.

من خواهش میکنم اولیاء محترم شرکت تلفن برای امتحان یکی دوبار به « ۰۸» مراجعه بفرمایند تابه‌بینند بسر مردم گرفتار وبیماردار و پریشان روزگار چه می آید و اگر بعرض مخلص نرسند و کار « ۰۸ »راسامان ندهند تنها نفرینی که در حقشان میکنم اینست که از خدا میخواهم تا هیچوقت مبتلا بسرطان و گرسنگی و تبعید نشوند بلکه فقط یکماه‌سرو کار خودشان و اهل و عیالشان با «۰۸» بیفتد !

ما و خوانندگان

موضوع دو خروار تریاك

آقای محمد رضا کازرانی مینویسد باستناد گزارش ورود دوخروار واندی تریاك به نیشابور مرا که‌در تهران‌در بیمارستان فروردین‌بواسطه بیماری زخم معده و کیسه صفرا ووجود غدد و علائم سرطانی بستری بودم تحت‌الحفظ به‌نیشابوراعزام وباصدور قرار بازداشت بزندان بردند درصورتیکه نه‌صاحب‌مال ونه خریدار وفروشنده ونه وارد کننده بودم فقط راپرت بمامور ذیصلاح‌بنای گرفتاریم گردید استدعا دارم قضات محترم نظر خود و قانون را آزادانه در سرنوشت افراد بخصوص من جستجو کنند نه‌اوضاع‌واحوال محلی را که‌از قاموس قضا خارج است.

انجام تعهد

آقای عزت‌اله ابراهیم‌نظری‌مینویسد شخصی بانیرنك مستغل‌مراازدستم خارج نموده خانه‌ای که‌بموجب‌سند رسمی در رهن‌بانك‌بوده باسندعادی بخط وامضای خود بمن فروخته که چون این معامله معارض طبق ماده ٤۸ قانون ثبت فاسدبوده دچارزیان شده‌ام تقاضا دارم از تضییع حقم جلوگیری شود وفروشنده رابانجام تعهد خود ملزم نمایند.

پیشنهاد ببانك‌ساختمانی

آقای مهندس احدپور مدیر عامل شرکت مشاور وساختمانی مهندسین غرب مینویسد بانك ساختمانی طی آگهی درروزنامه ها اعلام داشت که میخواهد ٦۰۰ دستگاه ساختمان‌بسازد وپول آنرا در عرض سه‌سال پرداخت نماید این‌شرکت‌پیشنهاد نمودساختمان مزبور راپس‌از اتمام کلیه‌کارو تحویل بجای اقساط سه‌سال درمدت شش سال پول‌آنرا دریافت دارد متاسفانه باین پیشنهاد مفید آنهم در چنین بحران‌مالی موافقت نشد و جوابی نیز به‌نامه این شرکت ندادند تقاضامیکنم باین پیشنهاد مفید رسیدگی شود.

جوینده برادر

بانو حوافزونی شکایت میکندبرادرم بنام کاظم ابدی ساکن سیاهگل را چندی قبل بعنوان اختلال حواس ـ به‌تهران آورده‌اند که‌اثری از اونیست ازمقامات ذیصلاح تقاضا میکنم‌چنانچه درقید حیات است اورا بمن نشان‌دهند تاتکلیف صغار و اموالی‌که بابرادرم مشترکا مالك بودیم واینك در دست عیال اومانده معلوم شود.

پنیر فاسد

اداره کل روابط اجتماعی وزارت بهداری در خصوص شرحیکه در شماره ۱۰۸٤٥ تحت عنوان (دو کودك ٥ساله و۷ساله مردند) اعلام میدارد اولا مسمومیت حاصله بعلت خوردن پنیر فاسد بوده ثانیا کلیه مسمومین تحت درمان قرار گرفته مرخص شده‌اند وهیچگونه نقاهتی وجود نداشته است.

چك تضمین شده

آقای محمد هادی مینویسد دراوایل انتصاب آقای خوش کیش بمدیریت کل بانك ملی طی نامه‌ای تشریح کردم که خارج کردن وجوه دریافتی ازبانك در صورتیکه‌مبلغ آن‌زیادباشد بصورت اسکناس میسر نیست زیرا گذشته از حجم زیاد حمل مبلغ معتنابهی وجه نقد خالی از خطر نمی‌باشد باآنکه پاسخ داده شد چك تضمین شده بهر مبلغ‌که مورد احتیاج مراجعین باشد دراختیار آنان گذارده خواهد شد. متاسفانه هنگام دریافت چکی بمبلغ پنج‌میلیون ریال متصدی تحویلخانه اظهار داشت نصف مبلغ رااسکناس ونصف‌دیگر راچك‌تضمین‌شده‌میدهد و باآنکه نصف مبلغ چك‌را بحساب‌جاری انتقال دادم بازهم نصف باقیمانده را اسکناس‌تحویل نمودند تقاضامیشود برای تسهیل‌امورمراجعین وجلوگیری از حوادث احتمالی دستور داده شود. بقدر احتیاج چك‌تضمین شده دراختیار افراد گذارده وباین قبیل ناراحتی ها خاتمه داده شود.

جدول بندی ناقص

آقای علی‌سخائی مینویسد در اثر جدول بندی ناقصی که‌از طرف‌شهرداری یوسف‌آباد در خیابان مدیر بعمل‌آمده در چهار راه‌فرشته ریشه درختهائیکه بازحمت فراوان پرورش داده شده بود از خاك خارج‌و معلق‌مانده آب راکدو ایجاد عفونت وتولید حشرات مینماید مقتضی است شهردار یوسف آباد در مورد رفع نواقص جوی وخیابان مزبور اقدام نماید.

لوله‌کشی در شیراز

آقای اصغر عضدی مینویسد برای لوله‌کشی آب منزل خود در شیراز قریب شش‌سال‌است‌تقاضا میکنم‌متاسفانه ترتیب‌اثر نداده‌اند درصورتیکه پنج ماه قبل مبلغ دوهزار تومان برای‌بدهی آبیاری از مشترکین گرفتند تاکنون لوله نکشیده‌اند دراین کوچه که ده منزل دارد شش منزل دارای لوله آب است و بقیه را امروز و فردا میکنند.

کتابخانه

هنر کتاب خواندن

نویسنده : آدرین جانس
ترجمه : اسمعیل اسعدی
ناشر: کتابخانه اقبال

چند سالیست که در کشور ما فقط‌به نوازندگان‌و خوانندگان‌هنرمند میگویند و بقول ظریفی :

هنر نزد خوانندگانست و بس !

ودیگرهیچکس را هنرمند نمیدانند ولی باید دانست که کوچکترین کار اگر روی نظم انجام بگیرد هنر است و فاعل آن هنرمند است.

بعقیده من کسی که خوب غذا بخورد هنرمند است. زیرا عده ای هنوزاز خوب غذا خوردن هم عاجزند یك‌لقمه آبگوشت‌که میخواهندبخورند چنان بسروسبیل و گوش و بینی خود میمالند که دل بیننده بهم می خورد.

راه رفتن هم در جای خود هنر است زیرا عده ای را دیده ایم که راه رفتن هم نمیدانند یا در خیابان شلنك تخته میزنند، یا مثل کسیکه زیر پایش لاستیك گذاشته اند بهوا میپرند و راه میروند یا مثل پاندول ساعت بچپ و راست میروند.

همین خندیدن بجای خود هنر لطیفی است زیرا من خنده های‌غیر هنری ! را فراوان دیده ام بعضی ها موقع خنده انقدر دهان خود را باز میکنند که میشود از لوزه هاشان عکس٤×٦ گرفت و یا چنان لثه‌هاشان رانشان میدهند که دل آدم میخواهد هفتاد سال سیاه نخندند ! یا اینکه خنده بعضی ها از فحش خوشمزه‌تر نیست.

همین کتاب خواندن هنر میخواهد و من بسیاری از مردم را دیده ام که هنر این را ندارند کتابی را خوب بخوانند تا هم خود لذت ببرند و هم دیگران.

کتاب هنر کتاب خواندن را یك نویسنده باریك اندیشه بهمین‌منظور نوشته است و میتواند راهنمای ـ علاقمندان باشد.

روش شناسائی گیاهان

نگارش : دکتر علی زرگری
ناشر : موسسه انتشارات امیر کبیر

بتازگی آقای دکتر علی زرگری دانشیار گیاه شناسی دانشسرایعالی کتاب کامل و جامعی درباره گیاهان با گلبرك و جدا گلبرك نوشته اند که نام آن روش شناسائی گیاهان است و بوسیله موسسه چاپ و انتشارات امیر کبیر منتشر شده‌است.

این کتاب از جمله کتب بی‌نظیری است که دراین زمینه نگاشته شده و جادارد که مورد توجه علاقمندان قرار گیرد.

نویسنده در مقدمه کتاب نوشته است :

« در همه کشور های متمدن از کلیه وسائلی که بتواند سطح معرفت عمومی را بالا ببرد استفاده میکنند. مثلا در بیشتر پارکها و باغهای عمومی نام گیاهانی را که بچشم میخوردروی صفحه ای فلزی مینویسند و به آنها می‌آویزند تا مردم در ضمن لذت بردن از مناظر زیبای باغ، گیاهانی که بدان زیبائی می بخشند نیزبشناسند.

در شهر های کوچك و بزرك به تناسب موقعیت شهر باغهای‌مخصوصی نیز ترتیب میدهند که همه گلها و درختان آن نامگذاری شده‌است.

کشور ما از نظر وسعتی که دارد دارای مناطق متنوع است. هرمنطقه آن گیاهانی مخصوص به خوددارد. سواحل بحر خزر باآب و هوای‌ملایم و مرطوب سواحل خلیج‌فارس با آب و هوای گرم و مرطوب حواشی کویر مرکزی و قلل کوههای بلندگیاهانی می‌پرورانند که تنوع آنها در کمتر کشوری بدین پایه است این گیاهان خودرو باضافه انواع زینتی و اهلی مجموعه کاملی تشکیل میدهند که جا دارد شناساندن آنها به مردم برای بالابردن سطح معرفت عمومی آنهامورد توجه کامل قرار گیرد.

بدیهی است شناساندن گیاهان به مردم امری دشوارست ولی بااستفاده از روش هائی که در ممالك متمدن معمول است میتوان علاقه آنها رابه سوی گیاهان جلب کرد. وقتی که علاقه پیداشدشناسائی را بدنبال‌خواهد داشت.

نگارنده این‌کتاب برای آنکه در این امر مهم سهمی داشته باشد رده بنده مصوری از گیاهان ترتیب داده است که در آن حتی مشخصات دقیق گیاهان را نیز با تصویر نمایانده است برای تکمیل این‌مجموعه گیاهانی را که در مراکزعلمی‌کشور ما موجود نبودند از روی نمونه های موجود در موزه های بزرك پاریس و لندن و ژنو طراحی نموده‌است. بسیاری ازانواع گیاهان کشور را نیز طی گردشهای علمی جمع‌آوری کرده و تصاویرآنها را از روی نمونه های اصلی گیاه‌تهیه و زینت بخش صفحات کتاب ساخته است.

تدریس با تلویزیون ، کمبود معلم

درکلاس موسیقی دانش آموزان با انواع ساز هاآشنامیشوند

بقیه از صفحه ٥

مرتب مدرسه عبورمیکردیم آشپزخانه نظیف و قشنگی دیدیم. از مدیر مدرسه سئوال کردیم آیا غذا را مجانا در اختیار شاگردان میگذارند؟ گفت تقریبا، چون قیمت ماهانه غذا مبلغی معادل با ۱۲ تومان می باشد، آنگاه مارا بداخل آشپزخانه برد، دیگهای عظیم آلومینیومی تمیز و مرتب روی اجاقهای گازی‌بود. انواع و اقسام میوه هاو سبزیهانیز در آشپزخانه دیده میشد و معلوم بود که ناهار کاملی به شاگردان می دهند ـ آشپزهاو کارگران آشپزخانه همه با روپوش های سفید و تمیز مشغول تهیه ناهار بچه ها بودند.

بدیوار راهرو صفحه کاغذبزرگی چسبانده بودند و با خطوط ژاپنی‌و عکس آنرا مزین کرده بودند مدیر مدرسه آنرا بما نشان داد و گفت: این روزنامه هفتگی مدرسه است که توسط شاگردان ابتدائی تهیه‌میشود

از عکسها پیدا بود که همه نوع مطالب در آن گنجانده شده عکس موشك و فضانورد امریکائی که در همانموقع با موفقیت بفضا رفته بود در میان اخبار هفته دیده میشد.

دبستان دارای سی کلاس بود ودر هرکدام پنجاه شاگرد مشغول درس خواندن بودند برنامه درسی مفصلی دارند علاوه بر دروس معمولی از قبیل زبان ژاپنی، تاریخ، جغرافیا، حساب و علوم، موسیقی ونقاشی وروش خانه داری از قبیل آشپزی جاروکشی و خیاطی نیز به عموم شاگردان چه پسر و چه دخترآموخته میشود این مدرسه آزمایشگاههای مجهز و مرتبی داشت که پسران و دختران کوچولو در آن مشغول کار کردن بودند با دیدن این منظره باخود گفتم بی جهت نیست که این کشور دانشمندان‌ومتخصصین اوزنده در زمینه همه علوم بار میآورد. از سن ده دوازده سالگی بچه هادر آزمایشگاههای مدرن و مجهز مشغول فرا گرفتن هستند و امکانات کامل برای پرورش‌استعداد ها برایشان مهیاست.

موقعیکه وارد کلاس تاریخ پنجم ابتدائی شدیم، معلم مشغول تدریس بود از راهنما پرسیدم چه میگوید کمی گوش داد و گفت راجع بجنگ فرانسه و آلمان در سال ۱۸۷۰ میلادی و تصرف الزاس و لرن توسط قوا ی‌آلمانی صحبت میکند. تعجب کردم که چطور برای شاگردان کلاس پنجم تاریخ دنیا را بااین تفصیل شرح میدهند.

یك سوم کلاسها دارای تلویزیون بودند و از برنامه مخصوص فرهنگی تلویزیونی‌استفاده‌میکردند بدین‌منوال که در ساعات معینی در روز برنامه درس توسط تلویزیون دولتی پخش میشود. شاگردان در کلاس نشسته بدرسیکه توسط معلم در تلویزیون پخش میشود گوش میدهند. هرچند یکبار از شاگردان امتحان میشود تا معلوم شود درس را آموخته‌اند یا خیر ا زوسائل سمعی و بصری‌برای آموختن استفاده میکنند، خاصیت این سیستم یکنواخت ساختن برنامه ها ی‌درسی است و کم کردن مخارج از حیث استخدام معلمین.

این طرز تدریس در ژاپن مورد آزمایش است و هنوز تثبیت نشده است.

در کلاس های موسیقی شاگردان باانواع واقسام آلات‌موسیقی آشنا میشوند و آنها را مینوازند و سر و صدای عجیبی ایجاد میکنند.

برنامه های هنری و ورزشی نیز مرتبا اجرا میشود موقع بازدید از کتابخانه مدرسه مشاهده کردم که نمایشگاهی از عکسهای دندان درآنجا بود ـ از قراریکه مدیر مدرسه میگفت هر هفته نمایش تازه ای برای ازدیاد اطلاعات عمومی شاگردان در کتابخانه بمعرض نمایش گذاشته می شود دورتادور اطاق عکسهای بزرگی از دندانهای مختلف با اسامی آنها و طرز شستشو و مواظبت دندانها بچشم میخورد.

سالی دوبار مسابقات ورزشی بین مدارس مختلف صورت میگیرد و سالی یکبار کنسرت و نمایش دارند. سالن مخصوص برای اجرای برنامه های کنسرت و نمایش ساخته‌اند که گنجایش چندین هزار نفر رادارد.

عده ای از بچه هادر محوطه باز دبستان مشغول بازی و تفریح و ورزش بودند شاگردان عموما شاداب وپشاش بودند و از حیث نظافت و ادب جلب نظر میکردند.

این دبستان بتازگی کودکستانی‌نیز ضمیمه خود کرده بود. بچه های کوچولو در کلاسها بایکدیگر بازی می کردند و توسط مادران خودشان پرستاری میشدند اززنان محل‌تقاضا شدبرای سرپرستی‌بچه های‌کودکستان همکاری کنند. این تقاضا باموافقت کامل پذیرفته شد و عده‌ای ازمادران کار سرپرستی و نظارت بچه هارابین خود تقسیم کرده‌اند و هر روزعده‌ای از آنها برا ی‌اینکار به مدرسه‌میآیند

نکته جالب توجه نظم و ترتیب بچه های کودکستانی بود. هنگامی که از محل آنها دیدن میکردیم ظهر شده بود و موقع غذا خوردن آنها فرا رسیده بود. صف طویلی کشیده بودند و یکا یك بانظم و ترتیب‌شایان توجهی دست وروی و دهان خودرا میشستند و باحوله هائیکه ردیف بدیوار آویزان بود خشك میکردند. آنهائیکه شستشو کرده بودند سرمیز ها نشسته‌و باوجودآنکه غذاجلوبشان چیده شده بود و پیدا بود که‌خیلی گرسنه هستند بآن دست نمیزدند ـ علت را سئوال کردم مدیر گفت‌منتظر اجازه هستند مادران بچه ها که‌به روپوش سفید ملبس بودند و دهان خودرا بادستمال سفیدی بسته‌بودند غذا های بچه هارا میآوردند روی میز جلوی آنها میگذاشتند. ازاین منظره خیلی لذت بردم و آرزو کردم زمانی برسد که مدارس مانیز تااین درجه پیشرفت نمایند.

دولت ایران ده هزار فرانك

بقیه از صفحه ٥

که‌دراصفهان تعهد شده‌است وهنوز بتهران نرسیده ومقداری البسه مستعمل که میباید شستشو و بسته بندی شود وسپس‌ارسال گردد.

کمك دولت ایران

کمیته ملی کمك بمردم الجزایر و موسسه اطلاعات چندی قبل با دولت سابق مذاکراتی انجام‌دادند تاکمکی به آسیب دیدگان‌الجزایر توسط دولت‌ایران بشود.

دولت سابق تصویب کرد که‌ده هزار فرانك سویس جهت کمك‌به الجزایر اختصاص دهد.

آقای دکتر امینی در ملاقات با دکترشعلال‌نماینده حکومت‌الجزایر خاطر نشان ساخت که این کمك بعلت مشکلات مالی دولت بسیار ناچیز است‌ولی‌دولت‌ایران‌بدینوسیله احساسات دوستانه خود را نسبت بملت الجزایر نشان میدهدودرکمك هائی که مردم ایران بوسیله کمیته ملی‌وموسسه‌اطلاعات می کنندشرکت مینماید.

دکترشعلال ا زاین کمك اظهار تشکر کرد.

اکنون بدنبال تقاضای کمیته‌ملی از طرف نخست وزیری بوزارتخارجه دستور داده‌شده‌است که مبلغ مزبور دراختیارکمیته ملی کمك به مردم الجزایر گذاشته شود تاباکمك‌های نقدی رسیده ازطرف مردم بالجزایر ارسال گردد.

تشکیل جلسه کمیته

عصر روز دو شنبه جلسه کمیته ملی کمك بمردم الجزایر برای بررسی گزارش اقدامات انجام شده دراین مدت واتخاذ تصمیم نهائی جهت چگونگی ارسال کمکهای‌نقدی باحضور آقایان اعضای کمیته ملی دکتر سعید مالك، دکتر عباس نفیسی حاج میرزاعباسعلی اسلامی کاظم کورس، حاج سید رضا مجد دکتر ذبیح‌الله صفا، عباس‌مسعودی حجازی، دکتر حاج سید جوادی، تاراجی‌و مهین تاش تشکیل گردید.

ابتداآقای دکتر حاج‌سیدجوادی از طرف کمیته اجرائیه گزارش اقدامات گذشته را باطلاع اعضاء رسانده واضافه نمود که صبح روز قبل بقیه هدایای جنسی مردم و کارخانه‌ها وموسسات توسط‌شرکت هواپیمائی لوفت‌هانزا بتونس ارسال گردید.

سپس مسئله چگونگی ارسال کمکهای نقدی‌موردبحث قرارگرفت آقای مسعودی یادآور شدندکه از طرف دولت طی‌نامه‌ای بوزارت‌خارجه دستور داده شده که مبلغی‌معادل ده هزارفرانك سویس در اختیار کمیته ملی کمك بالجزایر گذاشته شود.

آقای عباس نفیسی گفت، مامی‌توانیم بهمان ترتیب که کمکهای جنسی را بهلال احمر الجزایر در تونس فرستادیم کمکهای نقدی را نیز بهمین وسیله ارسال‌داریم.

سپس لباسهای اهدائی مورد بازدید اعضای کمیته قرار گرفت و چون مقداری از آنها قابل ارسال بود، آقای کاظم‌کورس تعهد نمودندکه کلیه آنها بخرج ایشان شستشوو تمیز شده پس از بسته بندی‌بعنوان هدیه ارسال گردد.

آقای دکتر حاج سید جوادی‌در مورد چگونگی ارسال هدایا بطور رایگان از طرف شرکت هواپیمائی لوفت هانزاو شرکت هواپیمائی آلیتالیا گفت، صبح دیروز این کالاها توسط شرکت لوفت ـ هانزا بمقصد صلیب احمر الجزایر در تونس ارسال گردید.

کلام‌الله مجید

نامبرده اضافه کرد که‌درمرتبه اول مقدار ۳٥۰ کیلو بار شامل کفش و چراغ خوراك پزی و بیسکویت توسط آلیتالیا مستقیما بتونس فرستاده شده‌بود که‌باارسال این قسمت‌همه هدایای‌مردم‌فرستاده شده است. فقط چیزی که باقی مانده همان لباسهای مستعمل‌است ویك جلد کلام‌الله مجید که‌توسط یك زن اهداگردیده است. آقای کورس گفت برای‌ارسال کلام‌الله‌مجید هر موقع نماینده‌ای به ایران آمد ویا نماینده‌ای بالجزایر رفت این هدیه را نیز خواهم فرستاد.

آقای دکتر حاج سید جوادی اضافه نمود که از طرف کمیته ملی کمك بمردم الجزایر در اصفهان اطلاع داده‌اند که علاوه بر کمك نقدی که اعلام گردیده تعداد ١٤ عدد یخدان نیز از طرف یکی از فروشندگان تحویل کمیته گردیده که هنوز بتهران حمل نشده است وبلافاصله پس از دریافت ترتیب ارسال آنها نیز بانضمام لباسهاداده اخواهد شد.

اطلاعات کودکان
مجله مخصوص
خرد سالان
سه شنبه ها
منتشر میشود

تشکیل مرکز سنجش

بقیه از صفحه ٥

کنند، بایدقبلاتقاضا نامه مخصوصی را که دفتر فنی اداره کل انتشارات ورادیو در اختیار آنان قرار خواهد داد و یا بوسیله پست برای ایشان خواهد فرستاد تکمیل کنند و بدفتر فنی باز گشت دهند.

برنامه‌های انتشاراتی‌ازطریق‌شبکه های رادیو ـ تلویزیون و بوسیله مطبوعات ـ فیلم ـ اعلانات و نشریه ها انجام میشود و مردم میتوانند از این راهها از چگونگی اجرای طرح های انتشاراتی آگاه شوند وپیشنهاد های خود را درباره اجرای طرحهای انتشاراتی و همچنین امور مختلف مملکتی‌و مسائل‌اجتماعی‌در پرسشنامه های مخصوصی که بعدا برای اعضای مرکز سنجش و استفاده از افکار فرستاده خواهد شد یاد داشت کنند و بدفتر فنی اداره کل انتشارات و رادیو بفرستند. دفتر فنی پیشنهاد های صحیح و مفید اعضای مرکز سنجش را در برنامه های انتشاراتی آینده کشور مورد استفاده قرار خواهد دادو انجام پیشنهاد های‌مفید آنان رادر باره پیشرفت امور کشور بسازمانهای مختلف مملکتی توصیه خواهد کرد.

کسانیکه مایل بعضویت در مرکز سنجش و استفاده از افکار هستند چنانچه برگ تقاضا نامه را از طریق پست دریافت داشته‌اند باید آن را تکمیل نموده‌وبازگشت دهند وچنانچه این برگ برای عده ای نرسید می توانند همه روزه صبحها غیراز روز های تعطیل‌در تهران بدفتر فنی‌اداره کل انتشارات و رادیو و در مراکز استانها بادارات انتشارات و رادیو استان مراجعه کنند و با تکمیل تقاضا نامه عضویت خود را در مرکز سنجش و استفاده از افکار اعلام دارند.

عضویت و همکاری بااین مرکز هیچگونه خرجی برای اعضای آن نخواهد داشت.

بافتتاح حساب پس‌انداز «سود بخش» در **بانك سپه**

آتیه فرزندان خودرا تامین نمائید

جمع کل جوائز سال ۱۳٤۱ حسابهای‌پس‌انداز بانك سپه در دونوبت قرعه‌کشی

درحدود هشت میلیون **(۸۰۰۰۰۰۰)** ریال است

قرعه‌کشی اول در اوائل آبان ماه۱۳٤۱ بعمل می آیدودارندگان‌حسابهائی که در پایان شهریور حداقل دارای ٥۰۰ ریال موجودی‌باشندطبق‌مقررات بانك در قرعه‌کشی شرکت خواهند نمود.

جوائز آبانماه بشرح زیر است

یك جائزه ممتاز	۱۰۰۰۰۰۰	(یك میلیون) ریالی
۸ جائزه هریك	۱۰۰۰۰۰	(یکصد هزار) ریالی
۸۰ جائزه هریك	۱۰۰۰۰	(ده‌هزار) ریالی
۸۰۰ جائزه هریك	۱۰۰۰	(یکهزار) ریالی
بیش‌از ۸۰۰۰جایزه‌هریك	۲٥۰	(دویست‌وپنجاه) ریالی

که جمعا قریب ۹۰۰۰ جایزه خواهد بود وازهر ده شماره حساب بیك حساب حتماجایزه‌اصابت‌مینماید

جوائز اسفندماه در حدود ۲۰۰۰ سکه طلا پهلوی‌خواهد بود که در تهران و شهرستانها در محل شعب قرعه‌کشی و تقسیم میشود.

اگر تابحال دربانك سپه حساب‌پس‌انداز نداشته اید برای باز کردن آن اقدام نمائید

علاوه براستفاده از بهره قابل‌توجه که طبق مقررات بانك از ٥ تا ۲ درصد سالیانه است

از جوائز آن نیز استفاده کنید

آ ـ ۱۳۱۸۰ — ۱ —

بانو

انتظار بزرگ اندك اندك بپایان نزدیك میشود و

نورچشمی بدنیا می آید!

قدم بقدم دنبال نورچشمی

لحظه حساس فرارسیده است. پزشك یاقابله نهایت سعی رامی کند که وضعیت مناسب را بنوزاد بدهد . یعنی اورا طوری جابجا کند که باسر متولد شود .معمولا زایمانها بهمین صورت انجام می‌گیرند . ضمن این کوششها ،ماما یا پزشك سعی میکنداطراف گردن نوزاد را معاینه کند که مبادا بند ناف بدورآن پیچیده شده باشد.

پیچیدن بندناف بدور گردن نوزاد در زمان جنینی خطرزیادی ندارد

ولی هنگام تولد بدلیل آنکه تنفس کودك آغاز میشود وباید مستقلا نفس بکشد پیچیدن بند نافایجاد خفگی میکند واگر مراقبت کافی نشود بعداز تولد اثرات سوءاین عارضه نوزاد را آزار میدهد .

پزشك متخصص با معاینات مخصوص وضعیت گردن نوزاد را تشخیص میدهد واگر خطری اورا تهدید کند قبلا دستبکار میشود وبند ناف را از گردن نوزاد باز میکند یاآنرا شل‌میکند .درهمین احوال همراه بایك درد شدیدنوزاد قدم بدنیای پرآشوب میگذارد. مشکلات زندگانی او از همان لحظه آغاز میشود . پزشك برای شروع حرکات تنفسی و تحریك اعصاب تنفس که قسمتی از آن از پوست صورت عبور میکنندچند سیلی محکم بنوزاد میزند و از همینجاست که طفلك‌میفهمداوضاع در دنیای خاکی از چه‌قرار است! ا زهمان لحظه اول درد است و ناراحتی‌وگرفتاری .

مراقبتهای بهداشتی نوزاد از قبیل بریدن ناف وشست‌وشوووزن کردن وغیره بعهده کسانیست که پزشك را دربدنیاآوردن کودك همراهی کرده‌اند. در همین‌لحظات مادر از اثر درد وناراحتی زایمان تاحدی آزاد میگردد وقبل‌ازهرچیز میپرسد :

«پسراست یا دختر؟!»

بعد نوزاد را ازمادر جدا میکنند وبانوی باردار را نیز که پس از یك رنج طولانی بارخودرا بزمین گذاشته است برای استراحت از اطاق عمل بیرون میاورند .

همه‌چیز بخوبی برگزار شده است و مادر وکودك هردو سالمند. این نهایت شانس و آرزو است. در اغلب موارد نیز آنچه پیش می‌آید غیراز این نیست .

اما تمام آبستنیها بهمین ترتیب بمرحله زایمان نمیرسند . بحث مفصلی در پزشکی زنان بنام‌زایمان های غیر طبیعی وجود دارد که در آن انواع و اقسام تولدهای‌ناجور کودك را بررسی کرده‌اند .بطور کلی هرگاه که کودك باسرمتولد نشود واز لحظه شروع درد تاانجام زایمان نیز بهردلیل بیش ازهشت ساعت طول بکشد به‌آن زایمان لقب «غیرطبیعی» را میدهند.

معمول‌ترین نوع این زایمانها آنستکه بچه بجای سرپاپا متولد شود . غیراز آن ، بسیار بندرت اتفاق میافتد که صورت نوزادجلو باشد . همچنین دیده شده است که بچه بایك دست ، ویا باشانه متولد شده است.

بطور کلی در نودوشش درصد موارد زایمان طبیعی است ،درهردو هزار زایمان فقط یك مورد پیش می‌آید که نوزاد باصورت متولد بشود. وگاهی از اوقات غیرطبیعی بودن زایمان بعلت اینست که‌بچه بدنیا نمی‌آید . وضع جنین و سایر مشخصات زایمان طبیعی است تنها بدلیل کوچکی لگن، بزرگی بیش‌از حد نوزاد ویاعدم تکافوی انقباضات عضلانی رحم، دردها بدون نتیجه میمانند ونوزاد متولد نمیشود ، اگر مراقبت های پزشکی موثرواقع شود و کودك دیرتر از موعد بدنیا بیاید تنها یك زایمان غیرطبیعی صورت گرفته است. اما اگر چنین نتیجه‌ای حاصل نشد ناچار باید دستبکار با وسائل جراحی شد . ساده‌ترین نوع کار درین مواقع استعمال «فورسپس ، است . فورسپس‌ابتدا بوسیله یکی از پزشکان انگلیسی بکار برده شد و مدتهای مدیدی این وسیله‌درانحصار اووخانواده‌اش بود . بعد بتدریج‌راز اسبابی که ساخته بود فاش گردید ودر اکثر زایمانهای سخت و غیر طبیعی «فورسپس» مورد استفاده جراحان وپزشکان متخصص مامائی قرار گرفت ،امروز ساختمان آن اسباب اندك تغییری کرده است وبااینحال بی شباهت‌به«انبر»نیست‌بچه‌راتوسط دو لبه‌آن میگیرندو خلاصه بزور بیرون‌میکشند.

معلوم است که‌این نوع‌عمل‌طبیعی نیست وممکن است کودك‌رادچار ضایعاتی بکند . در باب ضایعات حاصله از بکاربردن فورسپس و سایر انواع زایمانهای غیرطبیعی بازباهم صحبت خواهیم کرد.

کاردنیا برعکس است !

پایم بگرفت و دست بدست ..... !

چمنهارا سرسبز نگاهداریم

آیا هیچ‌میدانیدکه‌مهمترین قسمت زیبائی باغچه ، همان چمن کاری باغچه است ؟ـ وآیا اینرا هم‌میدانید که چقدر آسان میتوان زمینه باغچه را چمن کاری کرد ؟چمن یکی از بهترین گیاهان است که بامختصر توجهی بخوبی رشد کرده و خیلی زود به نتیجه میرسد . نکته ای را که باید کاملا در نظر داشت اینستکه چمن باسایر علفها فرق کلی دارد و باید طبق روشهای جدید علمی آنها را کود داد. بهترین کود برای چمن عبارت است‌ازمواد شیمیائی نیتروژن پتاس و فسفر . مقدار ۵۰ گرم از این ترکیبات شیمیائی برای یکمتر مربع زمین کافی است و آنرا روی سطح زمینی که در آن چمن کاشته‌اید بپاشید .

بعد از اینکه چمن را کود دادید تا دو سه هفته از بکار بردن ماشین چمن زنی خود داری کنید ، سموم مخصوصی در مغازه ها وجود دارد که میتوان برای نابود کردن علفهای هرزه از آن استفاده نمود .

اگر این سموم را برای دفع علف های هرزه باغچه خود بکار بردید، تقریبا سه هفته طول خواهد کشید تا تمام علفهای هرزه از میان بروند و در این مدت چمن‌ها خود بخود جای آنها را خواهند گرفت .

اما این سموم را معمولا برای علف هرزه هائی بکار میبرند که خیلی پر رشد و دارای دوام زیاد باشند .در غیر اینصورت بهتر آنست که از بکار بردن این‌گونه سموم در باغچه منزل خود داری کرد .

علف هرزه های‌تك‌تك‌را کافی است با دقت از ریشه کنده و دور بریزید اما مواظب باشید موقع کندن علف های هرزه بریشه سایر چمنهاصدمه نزنید .

کود شیمیائی را در آب حل‌نموده و روی چمنها بپاشید و آنگاه‌خواهید دید که چه اثر فوق العاده ای در رشد آنها دارد . اما بخاطر داشته باشید موقعی باید این کود را بکار ببرید که چمن تقریبا بحرکت‌درآمده باشد واگر نه هم کود وهم خود چمن را از دست داده‌ایدچمن راباید یکی دوبار در طول‌تابستان و یکمرتبه هم در اول پائیز کود داد .

اگردر چمن شما علف هرزه وجود دارد . این کود باعث تقویت و رشد سریع آنها نیز خواهد شد ولی‌بعد از اینکه خوب این علفهای هرزه رشد کردند ، با ماشین و یا بادست این علف هرزه هارا باید از چمن دور ساخت.

همیشه با خطوط‌منظمی روی‌چمنها را بفاصله تقریبی یکمتر مربع نشانه گذاری کنید تاموقع اصلاح و کود دادن دچار اشکال نشوید .

موسیقی

بسیاری از مردم خیال می کنند ، که موسیقی نوین ، یعنی موسیقی از روی «نت» از ارمغانهای مغرب زمین است ، در صورتیکه تاریخ تمدن و هنر ایران نشان می‌دهد ،که موسیقی با نت در ایران باستان بوده است و اسناد و مدارك تاریخی آن امروزه در دسترس میباشد .

در دورهٔ ساسانیان ، کشیشان و اسقفهای بزرك مسیحی از امپراطوری روم شرقی برای آموختن آهنگهای موسیقی‌به‌ایران‌می‌آمدندواز‌آهنگسازان بزرك ایرانی اقتباساتی می کردند . بار بدونکیسا نمونهٔ دهها بلکه صدها موسیقیدان بزرك است، که نامشان به ما رسیده است .

ژان ژاك روسو فیلسوف معروف فرانسوی نمونه جالبی از موسیقی بافت ایرانی را باقتباس‌از سیاحتنامه شاردن جهانگرد معروف فرانسوی ، در آثار خویش آورده است .

برای عرض تشکر و امتنان

بدینوسیله از نوع دوستی و زحماتیکه سرکار ستوان یکم حسنیان رئیس ژاندارمری بهشهر در اطفاء حریق باغ اینجانب بوسیله خود و افراد ژاندارم مبذول و از خسارات فوق‌العاده جلوگیری نموده‌اند کمال تشکر را دارم .

بهشهر ـ محمد حسن اسدی

آ ـ ۱۳۰۸۰

چند جور ساندویچ

ساندویچ پنیر هلندی .

چند برك کاهوی تر و تازه رازیر ریز کرده و روی نان بچینید،سپس رو ی‌آنها را پنیر هلندی خرد شده بریزید ، و با چد شاخه سبزی (شاهی و ریحان) آنرا تزئین نمائید. اگر چند دانه گیلاس بدون هسته هم روی آن بگذارید بسیار خوشمزه خواهد شد .

ساندویچ کباب..

گوشت کباب شده را روی نان چیده و چند حلقه‌پیاز و گوجه‌فرنگی ریده شده را روی آن قرار دهید. مقدار کمی خردل و جعفری خرد شده‌روی آن ریخته و کاملا آنرا با کاغذ نازك‌و تمیز بپیچید .

ساندویچ سیب سرخ ..

ابتدا با کارد لبه نازکی یك‌ورقه پنیر روی‌نان بکشید، سپس چندپره سیب تازه و آبدار روی‌آن‌چیده ودو سه حبه‌انگورسیاه‌روی آن‌قراردهید. کمی‌آبلیمو اضافه نمائید

آگهی مناقصه شماره ۸۰۷۸

اداره حسابداریکل انتشارات و رادیو سی‌ودوقلم لوازم‌عکاسی‌مورد نیازخود رابرابرمشخصات مربوطوارداناراداره‌ازطریق‌مناقصه خریداری مینماید .

داوطلبان‌شرکت‌درمناقصه میتوانندتاآخر وقت‌اداری روز پنجشنبه اول شهریورماه ماه ۱۳۴۱ برای دریافت مشخصات و شرایط مناقصه بامور اداری این اداره واقع در میدان ارك اداره‌کل انتشارات و رادیو مراجعه فرمایند ـالف ۲۹۰۸

اداره حسابداریکل انتشارات و رادیو ـ محمودی

۱ـ۲ آ ـ۱۳۱۳۸۸

آگهی دانشکده پزشکی تهران

کلیه امتحانات دانشکده پزشکی تهران اعم از نظری و عملی از روز ۵ شهریور ماه سال جاری آغاز خواهدشد .برنامه تفصیلی‌امتحانات روز ۲۰ مرداد دردانشکده آگهی‌میشود الف ۲۸۹۶

آ ـ۳۱۸۴ دبیر خانه دانشکده

انگلیسی بیاموزید

کلاسهای انگلیسی انجمن دوشیزگان و بانوان

بسرپرستی دبیران ورزیده و باتجربه باروشی بسیار سهل و آسان زبان انگلیسی‌ر بشما می آموزد.

برای نامنویسی همه روزه صبح و عصر بدبیرخانه انجمن دوشیزگان و بانوان(خیابار شاهرضا ـ خیابان فرصت ـ شماره ۷۳ـ تلفن ۶۹۷۱۵) مراجعه فرمائید.

نذرکرده بودم جناب آقای علم‌آن جناب مصدر امور وزمامدار کشور عزیز ایران شود در آن سرزمین مقدس یعنی بیرجند گوسفندی بکشم بدرویشهای آن سرزمین دیگجوش بدهم دولت جناب آقای علم رادعاکنم وازآن طریق در حرم حضرت رضا (ع)خدمتگذاران کشور ایرانرا دعاکنم از این طریق شاه نعمت‌اللهولی ماهان کرمان که درآن سرزمین مقدس خدمتگذاران ملت ایران‌رادعا کنم .

حاج علی اصغر بهلول حق پرست دربان مدرسه عالی‌سپهسالار

آ ـ۸۷۶۹

آگهی مناقصه شماره ۳

اداره کل غله ونان مقدار یکهزار تن غله از کرمانشاه به سیلوی تهران‌رابمناقصه میگذارد پیشنهادات تاآخر وقت اداری روز ۲۹ر۵ر۴ قبول خواهدشد طالبین برای اطلاع ازشرایط مناقصه بمحل اداره واقع درکاخ وزارت دارائی مراجعه نمایند الف ۲۸۵۸

۱ـ۲ آ ـ۳۱۸۲ اداره کل غله

حراج فصل شیوه

تا ۵۰ در صد تخفیف

از تاریخ ۲۰ تا ۲۵ مرداد

آخرین مدل لباس های تابستانی ، لباس کنار دریا و پیك‌نیك زنانه ، دخترانه ، بچه گانه.

شرکت کارشیو با مسئولیت محدود (شیوه‌سابق)

خیابان رامسر ـ شماره ۱۴۹ نبش خیابان ثریا

تلفن ۶۰۲۲۶

۱ـ۱۲۹۲۲

اطلاعات اقتصادی

مذاکرات خرید کاغذ از شوروی و لهستان

بین نمایندگان بازرگانی شوروی و لهستان وشرکت معاملات خارجی شروع شد

امروز یك مقام دولتی بخبرنگار ما گفت مذاکراتی بین شرکت معاملات خارجی و لهستان و شوروی برای خرید کاغذ از اینکشورها دروزارت بازرگانی جریان دارد. قرار است امسال شرکت معاملات خارجی در حدود چهار هزار تن انواع مختلف کاغذ برای مصارف وزارتخانه ها و موسسات دولتی وارد و در اختیار آنها بگذارد.

قسمتی از این کاغذ ها از کشور های اروپائی نظیر سوئد و انگلستان و قسمت دیگر از کشور های اروپای شرقی منجمله لهستان ـ شوروی و چکسلواکی خریداری و وارد خواهد شد.

هفته گذشته نمایندگان بازرگانی لهستان و شوروی با نمایندگان شرکت معاملات خارجی در این زمینه مذاکره کردند نمایندگان کشور های مزبور گزارش مذاکرات خود را بکشورهای متبوعه خود اطلاع داده اند تا براساس آن مذاکرات ادامه یابد.

بعقیده آقای منصور دهقانی فارغ التحصیل رشته مکانیك

کارخانه ذوب آهن

در ابتدا باید با حداقل ظرفیت ساخته شود

تاسیس یك کارخانه محصولات جدید از آهن قراضه در مجاورت کارخانه مزبور بسیار مفید خواهد بود

برای تاسیس کارخانه ذوب آهن در ایران چه باید کرد؟ این سئوالی است که ما از خوانندگان ارجمند خود، بخصوص آنان که در کار ذوب آهن و فولادسازی تحصیلاتی دارند و صاحب اطلاع و نظر هستند، کرده ایم. منظور این است که اولا نظر افکار عمومی نسبت باین مسئله ملی سنجیده شود وطرز قضاوتش معلوم گردد، ثانیاً از نظرات و پیشنهاد های ابراز شده آنها که مفید و عملی است بدولت پیشنهاد شود تا برای قبول و اجرایش اقدام کند.

در چند روز گذشته تعداد زیادی نامه از خوانندگان علاقمند به مسئله ذوب آهن بروزنامه رسیده است چون نموداری از طرز قضاوت مردم نسبت باین مسئله بوده و گاهی دارای پیشنهاد های جالب توجهی است آنها را با نام فرستادگانش چاپ می کنیم.

***

آقای منصور دهقانی فارغ التحصیل رشته مکانیك آموزشگاه فنی نفت آبادان ولیسانسیه حقوق از دانشگاه تهران ضمن تمجید از اقدام روزنامه اطلاعات در مراجعه به عقاید مردم می نویسند:

خواستن اظهار نظر از اهل فن بخصوص طبقه جوان نه تنها در شخصیت آنان و وجود آنها ایجاد ذوق و شوق می کند بلکه از این افتراح و تبادل افکار نتیجه مثبت عاید کشور می گردد و جمع تجارب فکری عده‌ای شرکت کننده در اندك مدتی باعث صرفه جوئی در وقت شاید به مدت چند سال می شود. این رویه امروز در کشور های مترقی و آزاد دنیا اعمال می‌شود و نتایج درخشانی از آن می گیرند.

من با مطالعه سلسله گزارشهائی که تا بحال درباره ذوب آهن در روزنامه اطلاعات درج شده و با داشتن پانزده سال سابقه خدمت عملی در امور صنعتی بخصوص نفت و تماس با متخصصین و مشاورین خارجی و با در نظر گرفتن موقعیت کشور خود بطور خلاصه پیشنهادم را ارائه می کنم.

بعقیده من کشور ما قبل از صنعت در درجه اول احتیاج به توجه به کشاورزی دارد و باید قبل از همه در زمینه اصلاح و بهبود وضع کشاورزی مملکت گام بردارد و حتی مخارج تاسیس کارخانه ذوب آهن را هم صرف اصلاحات کشاورزی بکند و بعد با درآمدی که از طریق افزایش تولید کشاورزی و صادرات آن بدست می‌آورد کارخانه ذوب آهن را تاسیس کند.

چنانچه سران مملکت و اهل فن صلاح بدانند که کشور ما صاحب کارخانه ذوب آهن بشود. بنظر من این کار باید بکمك سرمایه های خصوصی داخلی و حتی خارجی عملی بشود چنین کارخانه ای باید با حداقل ظرفیت ممکن فعلا تاسیس شود تا پس از کسب تجارب لازم از لحاظ تولید و توسعه مصرف ظرفیت تولید آن بالا برده شود این رویه در اغلب صنایع سنگین معمول است.

تاسیس یك کارخانه تهیه محصولات جدید از آهن قراضه در مجاورت کارخانه مزبور و اداره صحیح آن بسیار مفید خواهد بود.

بهر حال من امیدوارم که بیاری خداوند متعال و همت مردم ساختن کارخانه ذوب آهن از قوه بفعل درآید واز این طریق برای کارگران باتجربه وجوانان اهل فن کشور بخصوص جنوب تولید کار بشود.

کشت غلات بجای چغندر قند

یکی از خطرات عظیمی است که بصورت کمبود مواد اولیه کارخانجات قند را تهدید میکند

با تامین سرمایه و تشکیل بانك شکر می‌توان آینده یك صنعت بزرك را در کشور تضمین نمود و کشور را بزودی از واردات شکر بی نیاز ساخت

● با تشکیل بانك شکر کلیه امور مربوط برفع مشکلات کارخانجات قند و شکر وتهیه مواد اولیه کافی از طریق افزایش تولید و ازدیاد سطح کشت و مصرف بذر مرغوب و غیره در بانك متمرکز میشود.

● برای تامین قسمتی از سرمایه بانك شکر پیشنهاد میشود که ده شاهی بر هر کیلو قند و شکر اضافه شود.

● اگر این بانك تشکیل شود و بوظایف خود عمل کند علاوه بر تثبیت قیمت قند و شکر حتی میتوان قیمت آنرا تقلیل داد.

دیروز اولین قسمت از پیشنهاد آقای مهندس عضد مدیر عامل شرکت تصفیه شکر اهواز بنظر خوانندگان رسید. آقای مهندس عضد در مورد نحوه تامین سرمایه بانك شکر می گوید:

پیشنهاد من اینست که برای مدت معین بر قیمت قند و شکر کیلوئی دهشاهی اضافه شود وبطور یقین این مقدار در زندگی خانواده ها ومصرف کننده ها تاثیر زیاد نخواهد داشت ولی این دهشاهی ها میتوانند آینده صنعت بزرگی را در کشور تضمین نماید وما را بزودی از شکر خارج بی نیاز سازد.

برای تامین سرمایه تنها نباید به مردم و مصرف کننده پرداخت پولی را تحمیل نمود بلکه خود شرکتها و کارخانجات قند نیز باید سرمایه گذاری قابل توجهی بنمایند.

اما وظائف بانك شکر، بانك شکر باید کلیه امور کارنجات قند کشور را زیر نظر بگیرد. کادر مجهزی برای مطالعه در امور مختلف صنعت قند داشته باشد تا راهنمائیهای لازم بصاحبان این صنعت صورت گیرد.

آقای مهندس عضد در اینجا متذکر شد. همانطوریکه قبلا هم متذکر شدم صنعت قند، در کشور ما عمر طولانی ندارد و بدیهی است که ما باید از طریق مختلف براطلاعات و تجارب خود بیافزائیم تا مجموع فعالیت ها توام با موفقیت و پیشرفت باشد.

تولید بذر خوب و قابل استفاده در هر منطقه، تشویق و حمایت و حتی پرداخت وام بچغندر کاران و به خصوص آموزش راههای بهتر برای افزایش تولید از جمله اقداماتی است که باید بوسیله بانك انجام پذیرد علاوه بر همه اینها بدهی ها، درآمدها وکلیه اوراق مربوط به معاملات در بانك شکر متمرکز میشود و حسابها شسته ورفته میگردد.

مدیر عامل شرکت سهامی تصفیه شکر اهواز سپس بمسئله و مشکل چغندر کاران اشاره نمود و متذکر گردید در حال حاضر تقریبا یك میلیون ودویست هزار تن چغندر در نزدیك ۱۲۰ هزار هکتار زمین در کشور تولید میشود با توجه بارزش و نرخ بیشتر غلات یا صنعتی کشاورزان اغلب از کشت چغندر خود داری میکنند و این مشکلی است که اگر به آن توجه نشود یکی از خطرات عظیم را از جهت تقلیل و کمبود ماده اولیه بوجود خواهد آورد حالا اگر باابتکارات و تدابیر لازم ترتیبی داده شود که در همین مقدار زمین چغندر بهتر وبیشتری تولید گردد ومثلا میزان برداشت پنجاه در صد افزایش پیدا کند آنوقت کشاورز بکاشتن چغندر تمایل پیدا میکند.

باین دلایل است که باید دفع آفت و توزیع بذر حتی بصورت مجانی وایجاد مزارع و دهات نمونه بوسیله بانك شکر انجام پذیرد.

آقای مهندس عضد افزود: برای تهیه و تامین کادر و افراد لازم نیز بعقیده من باید دولت و بانك نهایت همکاری را بنمایند زیرا این همکاری بنفع هردوی آنها است.

الان دولت از تعداد زیاد کارمندگله دارد ولی کاری هم نمیشود کرد و کارمندی را هم که تعدادی عائله دارد نمیتوان بیکار نمود. زیرا اصولا دولت سعی دارد ایجاد کار کند نه بیکاری بانك شکر میتواند عده زیادی از کارمندان خود را از همین افرادکه فعلا بعلت کمی کار تقریبا بیکارند تامین نماید و حقوق آنها با مشارکت دولت بدهد، بدیهی است که از این راه هم کمکی به بانك شکر میشود وهم بار دولت سبك میگردد من تصور میکنم یکی از خدمات بزرك بانك این خواهد بود که قیمت قند وشکر را همیشه تثبیت نماید و در هرفرصتی که پیدا شود حتی آنرا تقلیل دهد زیرا اگر وسایل و امکانات بیشتری ایجاد شد و مشکلات موجود برطرف گردید سهامداران کارخانجات قند بمیل و رغبت حاضرند قیمت را پائین بیاورند و به برداشت واستفاده معقول وعادلانه راضی باشند.

بعلت انتظار بازار بخاطر روشن شدن وضع بودجه وسیاست بازرگانی دولت

فعالیتهای صادراتی وواردراتی وترخیص کالا

بطور محسوسی کاهش یافته است

بازار تهران هنوز در انتظار روشن شدن سیاست اقتصادی دولت جدیداست واین انتظار بخاطر سیاستی است که ممکن است دولت برای حل مشکل بودجه در پیش گیرد. در محافل مختلف بازار تهران گفته میشود که اگر دولت فرضا برای جبران کسری بودجه خود کمك خارجی دریافت کند ویااقساط وام های خارجی بتاخیر افتد ویا کمك نظامی بلاعوض بایران بشود در هر صورت در همه این موارد مقداری در آمد ارزی جدیدی پیدا خواهد شد که برای تبدیل آن بریال ممکن است تا حدودی گشایش در واردات حاصل گردد و اجازه ورود کالاهای جدیدی داده شود.

ویا اگر فرضا دولت تصمیم داشته باشد برای ازدیاد درآمد بودجه تسهیلات گمرکی فراهم نماید باز یکی از راه های سهل ونزدیك این خواهد بود که اجازه ورود کالا هائی که فعلا وارداتش مجاز نیست داده شود.

این راه در خود وزارت بازرگانی و گمرك نیز طرفدارانی دارد.

روشن است که تازمانی که تکلیف بودجه معلوم نشده باشد اینگونه استنباط ها ونتیجه گیری ها ادامه خواهد داشت بهر حال همین استنباطها و شایعات موجب شده که بازار منتظر روشن شدن سیاست جدید اقتصادی دولت باشد و یا حداقل منتظر آن باشد که دولت جدید اعلام کند که سیاست بازرگانی خارجی دولت قبلی را بطور دربست قبول دارد یانه تا کنون از طرف هیچ یك از مقامات مسئول اظهار رسمی در این زمینه نشده و حتی مسئولین امر ووزیر بازرگانی جدید با اعلام اینکه باید مطالعه شود شایعات موجود را تقویت نموده است.

در حال حاضر بازار اواخر دوران رکود وبحران را میگذراند و بهر صورت سیاست ثابت بازرگانی خارجی که مستلزم حمایت از صنایع داخلی و تثبیت موقعیت صادرات و کنترل وضع واردات میتواند عامل قطعی بازگشت سلامت اقتصادی ببازار ومحیط بازرگانی مملکت باشد چون بهر حال بازار همیشه از تزلزل تصمیمات و متغیر بودن آنها ضرردیده است.

یکی از تجار معتبر بازار معتقد است که اگر دولت در مورد بودجه ودر نتیجه سیاست بازرگانی خارجی فعلی نظر قطعی خود را هر چه زودتر ابراز ندارد. معاملات بزرك وامیدبخش پائیزی از همان اول کار دوچار اختلال و تزلزل خواهد شد و نتیجه سوء این وضع شش هفت ماه بعد نمودار خواهد گردید و جبران آن خیلی مشکل خواهد بود.

همین انتظار فعلی بازار است که موجب شده مذاکرات و فعالیتهای صادراتی وواردراتی و ترخیص کالا از گمرك بطور محسوسی کاهش یابد.

قانون دریائی

گزارش خبرنگار ما حاکی است که طرح جدید قانون دریائی کشور در کمیسیون مخصوصی تحت بررسی قرار گرفته است.

طرح جدید پس از رسیدگی نهائی وتصویب دولت بمورد اجرا گذارده خواهد شد.

آئین نامه جدید صندوق پس انداز مسکن

آماده شده و پس از تصویب بمرحله اجرا گذارده میشود

امروز یك منبع رسمی در بانك رهنی بخبر نگار ما گفت آئین نامهٔ جدید صندوق پس انداز مسکن این بانك آماده شده و پس از تصویب مسئولین بانك بمورد اجرا گذارده خواهد شد. بااجرای آئین نامه جدید برای متقاضیان واجد شرائط حساب پس انداز مسکن با شرایط آئین نامه جدید باز خواهد شد.

صندوق پس انداز مسکن بانك رهنی فعلا تقاضای جدید قبول نمیکند و فقط مشترکین قبلی از امکانات صندوق استفاده میکنند.

صندوق پس انداز مسکن بانك رهنی یك برابر ونیم بموجودی افراد در صندوق بآنها وام خانه میدهد وموجودی آنان نیز در موقع پرداخت وام بااحتساب بهره مربوطه بمشترکین مسترد میشود.

این صندوق بدارندگان حساب خود وام تکمیل خانه وتعمیرات منزل نیز میدهد که این وام هم بر مبنای ۱٫۵ برابر موجودی متقاضی وام میباشد.

در آئین نامه‌ای که هم اکنون در این صندوق اجرا میشود حداکثر مبلغ وام ۱۰۰ هزار تومان تعیین شده است. ولی اکثر وام‌ها از این مبلغ کمتر است.

مشترکین صندوق مزبور همه ماهه مبلغی بحساب خود میریزند تا واجد شرائط برای دریافت وام خانه سازی بشوند.

پس از سر رسید موعد مقرر وام مربوطه باموجودی حسابها بدارندگان حساب واجد شرائط پرداخت میشود.

وام های پرداختی باقساط طویل المدت واریز میگردد.

در آئین نامهٔ جدید که قراراست بزودی بمورد اجرا گذارده شود تغییراتی داده شده تا گشایش حساب در بانك ودریافت وام از بانك رهنی با شرایط سهل تری اجرا شود.

صندوق تعاون جوانان

اعتبار کافی برای پرداختهای وامهای تعهدی خود ندارد

امروز اطلاع حاصل شد که صندوق تعاون جوانان از بدو ایجاد تاکنون بالغ بر حدود ۱۴۰۰ وام مختلف به مبلغ حدود ۴۰ میلیون ریال پرداخته و یا تعهد نموده است. وامهای ـ پرداختی از نوع وام کسب و وام های تحصیلی میباشد سرمایه سهام صندوق در حدود ۲۵ میلیون ریال میباشد در صورتیکه وام های پرداختی ویا تعهدی در حدود ۱۵ میلیون ریال از سرمایه صندوق بیشتر است.

صندوق تعاون جوانان تاکنون در حدود ۲۱ میلیون ریال وام به کسبه و محصل سراسر کشور وخارج پرداخته است. ۱۹ میلیون ریال بقیه نیز تعهد پرداخت وام تحصیلی میباشد که باید بتدریج پرداخت شود.

برای آنکه به سهامداران صندوق و وام گیرندگان بیشتر کمك شود. از مدتی قبل مطالعاتی برای اصلاح مفاد اساسنامه صندوق آغاز شده است قرار است بزودی صندوق مزبور با اساسنامه جدید کار خود را دنبال کند با اجرای این اساسنامه به سهامداران و وام گیرندگان کمك بیشتری خواهد شد. صندوق مزبور وجوهی را که از محل فروش حدود ۲۵۰۰۰ سهم یکهزار ریالی بدست آورده صرف پرداخت وام بجوانان نموده و حتی از میزان سرمایه خود هم بیشتر تعهد پرداخت وام کرده است. با اجرای آئین نامه جدید در صندوق تعاون جوانان وام بیشتری با شرائط ساده تر بسهامداران که جوانان پیشه‌ور و یا محصل میباشند پرداخت میشود.

دادن پاداش بچغندر کاران

یکی از عوامل افزایش تولید چغندر مصرفی کارخانجات قند دولتی است

امروز یك مقام دولتی بخبرنگار ما گفت شرکت کارخانجات قند دولتی سالیانه در حدود ۶ تا ۸ میلیون ریال بچغندر کاران واجد شرائط پاداش میدهد.

این شرکت برای آنکه کشت چغندر همیشه در حال افزایش باشد و نیز از نوع مرغوب تولید شود همه ساله به ۱۵۰ تا ۲۰۰ نفر از چغندر کاران واجد شرائط پاداش میدهد، جایزه مذکور بمیزان یك در صد کل بهای چغندر میباشد. و در هر کارخانه دولتی ۱۲ نفر از بین چغندر کاران آن کارخانه موفق باخذ این پاداش میگردند. پاداش‌های این شرکت به چهاردسته از تولید کنندگان چغندر قند برای کارخانجات دولتی تعلق میگیرد.

دسته اول کسانی هستند که بهترین نوع کشت را نموده اند و دسته دوم چغندر کارانی میباشند که از حیث میزان تولید از سایر چغندر کاران بیشتر چغندر تولید نموده یعنی تولید آنها در سطح کشت مساوی بیش از دیگران است.

دسته سوم کسانی هستند که روشهای جدیدی برای افزایش کشت و مرغوبیت چغندر ایداع نموده اند. و دسته چهارم چغندر کارانی هستند که در کشت چغندر ازماشین آلات وادوات مکانیکی امروزی استفاده کرده اندو توانسته اند بر میزان محصول خود بیافزایند.

شرکت کارخانجات قند دولتی غیر از پرداخت این پاداشها، سالیانه وامهائی هم بکسانیکه منابع جدید آب برای استفاده چغندر قند ایجاد نمایند پرداخت میکند.

این مقام افزود در هفته گذشته چغندر کاران واجد شرائط کرج که مشمول پاداش بودند طی مراسمی پاداش های خود را دریافت داشتند پرداخت پاداش درسایر مراکز چغندر کاری ادامه خواهد داشت.

قابل توجه مصرف کنندگان شمیز و مقوا

باکمال خوشوقتی شرکت سهامی صنایع کاغذ اصفهان انواع شمیز و مقوا که بانوع خارجی آن رقابت میکند دردسترس مصرف کنندگان محترم قرارداده است برای دیدن مسطوره و ترتیب معامله به نمایندگی این شرکت درتهران سرای رشتی شرکت نسبی رضا خاتمی و شرکاء تلفن ۲۸۷۸۳ مراجعه فرمائید

آ ـ ۸۷۶۷ ۱ـ۳

آگهی شرکت آجر لعابی ومرمری ایران

چون در وضعیت شرکت سهامی آجر لعابی ومرمری ایران چه از جهت صاحبان سهام وچه از نظر هیئت مدیره تغییرات اساسی داده شده واز این جهت روشن شدن وضع محاسبات وامور مالی گذشته شرکت ضروری بنظر میرسد لذا از عموم اشخاصی که خودرا باشرکت مزبور طرف محاسبه میدانند درخواست میشود که از تاریخ نشر این آگهی منتهی لغایت یك ماه در خیابان فردوسی بادردست داشتن مدارك واسناد خود بدفتر شرکت واقع در خیابان فردوسی شماره ۴۴۰ مراجعه نمایند تابا بررسی آنها در تعویض اسناد و یاتصفیه آنها اقدام گردد و البته با گذشتن مدت مزبور وعدم مراجعه هر گونه سندی بعدا ابراز گردد ازدرجه اعتبار ساقط است ضمنا آقایان عزیزالله گلشن ازمدیریت عامل و یحیی ابریشمیان از سمت رئیس هیئت مدیره مستعفی شدند.

شرکت سهامی آجر لعابی و مرمری ایران

آ ـ ۱۳۰۶۰

آگهی خرید محصول سال جاری

اداره سیلوی تهران غلات محصول سال جاری حومه تهران رابر اساس وزن بدون آفت بشرح زیر خریداری مینماید.

۱ـ گندم بوزن خالص بدون آفت ازقرار هرتن پنجهزار (۵۰۰۰) ریال

۲ـ جو بوزن خالص بدون آفت ازقرارهر تن سه‌هزار (۳۰۰۰) ریال

الف هرمقدار گندم که از محصول سال جاری تاآخر مهرماه ۱۳۴۱ به انبار سیلوی تهران تحویل شود اضافه برمبلغ فوق تنی یکهزار ریال بعنوان جایزه علاوه بفروشندگان گندم پرداخت خواهدشد.

ب ـ غلات عرضه شده بایستی مرغوب و آفت آن حداکثر نبایداز صدی ۵ تجاوز نماید بدیهی است از خرید غلات نامرغوب و باد زده لاغر ـ سن‌زده ـ مرطوب وسیاهکدار ودارای آفت اضافه بر ۵ درصد و همچنین غلات کهنه مطلقا خودداری خواهد شد.

ج ـ گندمهائیکه دارای اختلاط تاحدود حداکثر ۱۰ در صد جوو ۲۰ درصد چاودار باشد خریداری وبهای جو و چاودار مخلوط به گندم هم نصف بهای گندم پرداخت خواهد شد.

د ـ برای هر تن غله تحویلی بااحتساب وزن باظرف مبلغ پنجاه ریال بعنوان باربری ازبهای جنس کسر خواهد شد

هـ ـ بهای غلات تحویلی بلافاصله پس از تحویل جنس در سیلو به عرضه کنندگان پرداخت خواهد شد الف ۲ ۸۹۷

رئیس اداره سیلوی تهران ـ نصرالله کریمیان فرد

آ ـ ۱۳۱۸۶ ۱ـ۲

دولار امریکا (بعدا اسکناس)	۸۴
دولار حواله پستی	۸۳٫۵۰
پوند انگلیسی نقد (لیره)	۲۳۸
پوند حواله پستی	۲۳۶
مارك آلمان نقد	۲۱٫۲۰
مارك حواله پستی	۲۰٫۷۵
فرانك سوئیس نقد	۲۰
فرانك سوئیس حواله	۱۹٫۳۰
هزارلیر ایتالیا نقد	۱۳۷
هزارلیر ایتالیا حواله	۱۳۴
فرانك فرانسه نقد	۱۷٫۲۰
فرانك فرانسه حواله	۱۷
لیره ترك اسکناس بزرگ	۷
لیره ترك کوچك	۷٫۴۰
روپیه پاکستان نقد	۱۰
روپیه پاکستان حواله	۹٫۸۰
روپیه هندوستان نقد	۱۲
روپیه هندوستان حواله	۱۱٫۷۰

مناقصه و مزایده

* اداره حسابداری کل کارخانجات ارتش خرید دو قلم افزار های ـ مخصوص اداره تسلیحات ارتش تا ۲۸٫۶٫۴۱

* اداره حمل و نقل پستی حمل پست زمینی در خط قم ـ طایفان ـ دلیجان ـ محلات ـ خمین ـ گلپایگان خوانسار و بالعکس تا ۲۳٫۵٫۴۱

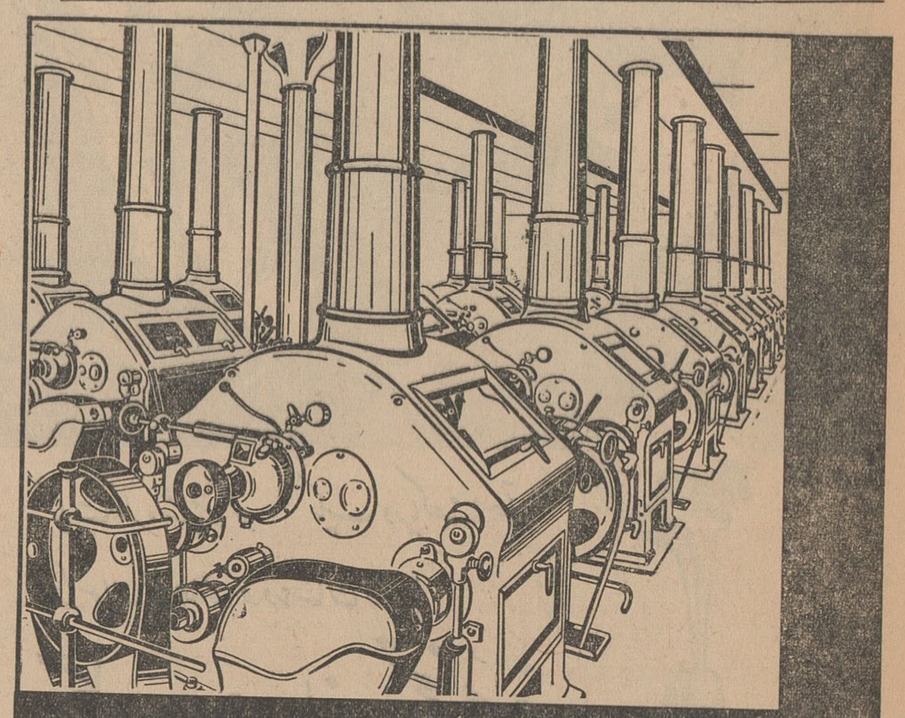

کارخانجات آردسازی

اشکودا شهرت بین المللی دارد

ŠKODA

انواع دستگاه باظرفیتهای مختلف درتهران موجود است نیازی نیست که بانتظار سفارش کارخانه ورود دش به تهران ماهها دانتظار بمانید

برای ملاحظه وکسب اطلاعات بیشتر به:

شرکت تجارتی ایران و اشکودا چهارراه یوسف آباد ـ شماره ۲۰۳ تلفن ۴۹۸۱۴-۴۲۰۵۹ مراجعه فرمایید

کوچه برلن

جا برای توقف اتوموبیلهای مشتریان همیشه موجود است

در تمام ساعات سرویس بانك میتوانید براحتی با اتوموبیل داخل محوطه بانك شوید.

در شعبه خیابان تخت جمشید نیز پهلوی بانك جای کافی برای توقف اتوموبیلها وجود دارد.

چرا شما از این تسهیلات استفاده نکنید؟

بانك ایران و خاورمیانه

اداره مرکزی بانك ایران وخاورمیانه

نمایشگاه نقاشان معاصر ترکیه

این نمایشگاه با همکاری هنرهای زیبا در آبانماه در تهران تشکیل میشود

بطوریکه اطلاع حاصل شده‌است در نیمه دوم آبان‌ماه آینده نمایشگاه بزرگی از آثار نقاشان معاصر ترکیه در تهران تشکیل خواهد شداین نمایشگاه اختصاص به آثارهنرمندانی دارد که‌در حقیقت پایگذاران مکتب نو نقاشی ترکیه هستند.

خبرنگار هنری ما اطلاع میدهد: اداره انتشارات وروابط بین‌المللی هنرهای زیبای کشور در برگزاری این نمایشگاه که اهمیت‌فوق‌العاده دارد همکاری خواهد داشت.

محل برگزاری نمایشگاه‌هنرمندان نقاش ترك تالار فرهنك در نظر گرفته شده است.

روز ۲۱ مرداد

هنرمندان ترکیه وارد ایران میشوند

هنرمندان ترك در بیمارستانها برنامه های مخصوصی برای بیماران اجرا میکنند

روز ۲۱شهریور گروه هنرمندان ترکیه بدعوت سازمان کمك کودك برای اجرای چند برنامه بنفع امور خیریه وارد ایران میشوند.

این گروه که ازبرجسته ترین هنرمندان کشوردوست وهمجوارما ترکیه تشکیل شده در تهران و شهرستان ها برنامه جالبی ارائه خواهد داد.

ترتیبی داده شده است که‌هنرمندان ترك رایگان دربیمارستان های‌تهران و شهر های بزرك کشور برای بیماران برنامه هائی اجراءنمایند. باید یاد آوری کرد که دعوت از هنرمندان کشور های‌خارجی ومبادله هیئت های هنری در تمام کشورهای دنیا مرسوم میباشد و تاکنون در کشور ما نیز چندین بار هنرمندان کشور های خارجی بدعوت هنرهای زیبای کشور و سازمان های مختلف برنامه هائی اجرا کرده‌اند و متقابلا هنرمندان ایرانی نیز بکشور های مختلف از جمله پاکستان ،ترکیه، شوروی سفر کرده‌اند.

دراین عکس آقای «قتین بولکل» که از نوازندگان برجسته کشور ترکیه میباشد و همراه این هیئت به تهران خواهد آمد دیده‌میشود.

برنامه امتحانات دانشکده دارو سازی

اطلاعات برای جوانان

بطوریکه قبلا اطلاع دادیم‌برنامه امتحانات دانشکده داروسازی اعلام گردید. امروز برای اطلاع دانشجویانی که‌درشهرستانها هستند روزهای‌برگزاری امتحان هرکلاس رامنتشر میکنیم.

امتحانات دانشجویان سال اول ازروزاول شهریور شروع میشود ودرتاریخ پنجم مهر ماه پایان میپذیرد.

امتحانات دانشجویان سال دوم ازتاریخ سی‌ام مرداد شروع و در تاریخ اول مهر به پایان میرسد. ضمنا کارهای عملی شیمی تجزیه ازروز ۱۵ مرداد شروع‌شده‌است.

امتحانات دانشجویان سال سوم از تاریخ‌سی‌ام مرداد شروع ودر تاریخ‌هشتم مهر به‌پایان میرسد. کارهای عملی‌خرد نگاری سال سوم ازتاریخ بیستم مرداد شروع خواهد شد.

امتحانات سال چهارم از تاریخ سی‌ام مرداد شروع‌و تا تاریخ‌اول مهرما ه‌ادامه خواهد داشت. کارهای عملی آزمایشگاهای انگل شناسی از تاریخ ۲۲ الی ۳۱ مرداد، «فارما کودینامی» روزهای ۲۵،۲۴ و۲۹مردادو میکروب‌شناسی روزهای ۳۰،۲۹و ۳۱ مرداد خواهد بود.

امتحانات دانشجویان سال پنجم از تاریخ دهم شهریور شروع‌و در تاریخ۱۶شهریور ادامه دارد.

ضمنا امتحان میکروب شناسی، انگل شناسی‌و داروهای جالینوس اصلی‌و فرعی روزهای ۱۵و ۱۶ شهریور انجام خواهد شد.

از فردا صبح در
سینما دنیا
فیلم وسترن
جدال در سیمارون

دوبله بفارسی ـ سینماسکوپ
با شرکت: اسکات بریدی
مارجیادین
آ ـ ۱۳۱۷۲

باطلاع عموم اهالی محترم کاشان و نطنز و توابع میرساند

چون بمنظورجلوگیری از حیف و میل نمودن در آمد ونذورات امامزاده علی عباس (ع)

طبق دستور اداره کل اوقاف برابر احکام صادره هیئتی مرکب از چند نفر آقایان محترمین و معتمدین شهرستان نطنز که از هر لحاظ مورد اعتماد عامه بوده و صلاحیت این سمت را داشته بنام هیئت امناء امام زاده علی عباس ع تعیین شده و حسابهای جاری هم بشماره ۴۵۲ در بانکملی نطنزو شماره دربانك‌صادرات کاشان بمنظورتمرکز عواید حاصله مفتوح و دفتری هم بنام دفتر آستانه در محل امامزاده افتتاح و صندوقی هم از طرف هیئت امناء لاك و مهرشده نصب گردیده است. اکنون از کلیه زائرین محترم که علاقمند بعمران و آبادی امامزاده میباشند و همچنین مایلند که بجریان تاسف آور گذشته امام زاده‌خاتمه داده شود. تقاضا داریم صمیمانه با هیئت‌امناء که همانا هدف مقدسشان پیشرفت امور عمرانی و تزئین رواق مطهر امامزاده و آسایش زائرین محترم از لحاظ جاو مکان وآب آشامیدنی و بهداشت و برق و غیره میباشد همکاری فرموده و مارا دراین راه تقویت ویاری فرمایند بدیهیست روح آندو بزرگوار از اینعمل خداپسندانه راضی وخرسند خواهد بود.

کلیه نذورات یا بحساب های شماره فوق تمرکز داده و یا مستقیما بصندوق لاك و مهر شده از طرف هیئت امناء که در امامزاده نصب است ریخته و اموال منقول را بدفتر آستانه تحویل و قبض رسمی امام زاده را که بامضاء و مهر نماینده اوقاف و نماینده و حسابدار هیئت امناء رسیده باشد دریافت فرمایند.

رئیس هیئت امناء امام زاده علی عباس ع ـ حاج سید عباس میرترابی‌حسینی
رئیس اداره اوقاف نطنز ـ علیائی
آ ـ ۱۳۰۶۲

O-So BEVERAGES
اسو پرتقالی گوارا مفید
آ ـ ۱۳۱۱۴

استعفا

این‌جانب رضا خوش ذوق استعفای خودرا از هیئت موسس سندیکای کارگران سراج اعلام میدارم.

آ ـ ۸۷۶۳

صعود بقله «دشته»

سی‌نفر از کوهنوردان آزاد بسرپرستی آقای سلیمان متحده‌بقله دشته صعود کردندوپس ازنصب آرم وپرچم یادبود بتهران مراجعت نمودند.

این کوهنوردان عبارتند ازآقایان :رحمت‌الله دانیالی ،مهدی‌بتوحیم‌آل، فیروز زرینی ،جهانگیر ریحانی ،مهرداد سرشار ،ایرج‌آقاخانی ،نصرت‌الله شمدنلیان ، منوچهر گذرخواه ، مسعود بروخیم ، شکرالله مختار زاده ، منوچهر امیدگاه ، بهنام ، اسرائیل زاده شباتی ، ایرج امان ، یوسف کهن، احدوت ، مهربان ، تیزابی ، رضوان پور، مقدس زاده، ناجی ، بنی اسرائیلی ، هوشنك مستاد ،اسرائیلی وچهارنفردیگر .

تجدید آگهی مزایده

شهرداری‌تهران کلیه فاضل آب جنوب‌شهر که داخل در دو نهر خیابان سپهبد رزم آرا (جاده شهرری) میشود پس‌از شرب اشجار دو طرف خیابان و آبپاشی پیاده رو از طریق مزایده باشرایط زیر باجاره واگذار میگردد.

۱ـ مدت اجاره سه سال از تاریخ تنظیم سند اجاره نامه‌خواهدبود

۲ـ حداقل اجاره سالیانه ۱۲۵۶۰۰ (یکصد و بیست و پنجهزار وششصد ریال) مستاجرباید در موقع تنظیم اجاره نامه معادل اجاره وثیقه ملکی یابانکی بشهرداری تهران بسپارد.

۳ـ شهرداری تهران هیچگونه تعهدی برای تهیه‌و بوجودآوردن فاضل آب نخواهد داشت.

۴ـ مستاجر حق هیچگونه مداخله در امر جمع آوری فاضل آب در داخل شهر ندارد وچنانچه فاضل آبی وجود داشته باشدمستاجرحق دارد بعد از مشروب شدن کلیه درختها وآبپاشی دو طرف پیاده‌روخیابان رزم‌آراء استفاده نماید.

۵ـ داوطلبان شرکت در مزایده باید مبلغ هیجده هزارو هشتصد وچهل ریال‌بعنوان سپرده به صندوق اداره کل درآمد شهرداری تهران پرداخت و قبض سپرده را ضمیمه پیشنهاد خودنماید.

۶ـ داوطلبان شرکت درمزایده باید پیشنهادات خودرا بانضمام قبض سپرده تاساعت‌ده‌ونیم صبح روز چهار شنبه سی‌و یکم مردادماه ۴۱ بصندوق مزایده و مناقصه در اداره کل بازرسی شهرداری تسلیم پیشنهادات رسیده درساعت یازده صبح‌همانروز بازو قرائت و حضور پیشنهاد دهندگان در جلسه مناقصه آزاد است.

۷ـ پیشنهادات فاقد قبض سپرده مبهم ،مشروط و پیشنهاداتیکه بعد از ساعت روز مقرر برسد ترتیب اثر داده‌نخواهد شد.

۸ـ هزینه طبق تصویبنامه شماره ۳۷۵۹۷ر۱ـ۱۳ر۶ر۳۸ و هزینه تنظیم سندرسمی دردفترخانه و وهرگونه مالیات و عوارض که تعلق گیرد بعهده برنده مزایده خواهد بود.

۹ـ قرارداد که در شهرداری تهران در مورد این فاضل آب تنظیم میگردد تاروز تنظیم سند رسمی‌در دفتر خانه قرارداد بمنزله‌اجاره نامه رسمی محسوب میشود و طرفین مکلف باجرای‌مفاد آن‌خواهندبود

۱۰ـ در صورتیکه برنده مزایده‌پس از اخطار شهرداری ازانجام معامله بعناوین مختلف خودداری نماید سپرده‌او بسود شهرداری ضبط خواهد شد

۱۱ـشهرداری تهران‌دررد یاقبول یك‌یاکلیه پیشنهادات‌مختاراست

آ ـ ۱۳۱۴۲ شهردار تهران

سپاسگزاری

اکنون که پس‌از یکماه بستری باکمال سلامتی‌از بیمارستان خارج میشوم خدارا شکر میگویم ونیز بدینوسیله بهترین وصمیمانه‌ترین تشکرات قلبی خودرا بکلیه کارکنان وکارمندان بیمارستان شماره ۱ کارمندان بخصوص دکتر عالیقدر و مهربان‌جناب آقای یزدانی‌تقدیم وموفقیت آنان را درخدمت بمملکت ازخدای بزرك‌خواهانم

آ ـ ۸۷۹۳ جواد سرافراز

باکومت ۴ سی سدارجت
هواپیمائی میدل ایست
مستقیم به بیروت
مدت پرواز یکساعت وپنجاه وپنج دقیقه
M·E·A
درجهٔ اول و توریستی
بآژانس مسافرتی خود ویا شرکت ایرتوک ـ خیابان فردوسی شمارهٔ ۷۱
تلفن ۶ ـ ۵ ـ ۶۳۹۶۴ مراجعه فرمائید

اطلاعات

شهر حوادث بدون بخش سوانح

چند روز قبل برای انجام کاری به بیمارستان ثریا رفتم . هنگام ورود باین بیمارستان مشاهده کردم که چند نفر اشخاصیکه براثر اختلافات محلی تیرخورده و مجروح شده‌اند در حیاط بیمارستان زیر آفتاب داغ و کشنده خوابیده‌اند و از درد زجر می‌کشیدند . ظاهرامر اینطور نشان میداد که متصدیان بیمارستان در وظیفه خود قصور کرده و سهل انگاری بخرج داده‌اند ولی وقتی من بارئیس بیمارستان ملاقات کردم و در این مورد بااومذاکره نمودم متوجه شدم که آنها تقصیری ندارندزیرا : اومرا با خود به بخش حوادث برد وگفت : این بخش را باصطلاح بخش حوادث میگویند ولی همانطوری که ملاحظه می‌کنید بسیار کوچك است و چون اصفهان را میتوان شهر حوادث نامید ، این بخش گنجایش کلیه مصدومین و مجروحینی که در روز باین بیمارستان منتقل میشود ندارد و ما مجبور هستیم که عده‌ای را در حیاط بیمارستان معالجه کنیم . .

رئیس بیمارستان حق داشت ، بخش سوانح پراز مجروح بود و هرلحظه نیز برتعداد مجروحین اضافه میشد . این‌وظیفه بهداری استان است که بخش بزرگی برای مجروحین آماده نماید . چون بیمارستان ثریا وابسته بدانشکده پزشکی است و در این مورد وظیفه ای ندارد و یا حالا که دانشکده پزشکی بانی‌این امر شده بهتر است که اداره بهداری در مقابل وظیفه‌ای که دارد برای تکمیل و توسعه این بخش اقدامات موثری معمول دارد .

اصفهان ـ خبر نگار اطلاعات

افتتاح شد

خبرنگار مادر نجف آباد اطلاع میدهد :جمعی از کشاورزان قریه ملك آباداز توابع نجف آباد یکدستگاه‌موتور مولد برق خریداری کردند . چند روز قبل آقای اگه فرماندار شهرستان نجف آباد بنا به تقاضای اهالی قریه مزبور به ملك آباد رفت وطی مراسمی با قطع نوار سه رنك موتور مولد برق آن قریه را بنام اعلیحضرت همایون شاهنشاه افتتاح کرد و بااین ترتیب اهالی ملك آباد از نعمت روشنائی برق بر خور دار شدند .

کشف قاچاق

خبر نگارمادر داران گزارش میدهد: چند روز قبل آقای سبزواری رئیس پاسگاه مرکزی‌ژاندارمری شهرستان داران موفق شده۶۵ بسته‌سیگار خارجی در بطری ویسکی ، یك دست ورق ، دوازده کیلو چای و دوازده جلیقه قاچاق از کامیونی که از آبادان عازم اصفهان بودکشف نماید.متهم دستگیر شدو اجناس قاچاق باداراه دارائی فریدن تحویل گردید. اهالی از فعالیت آقای سبزاوری در مبارزه با فساد خشنودند .

غم باشکوه

مردم شهرضا و میبد بطرز پرشکوهی عزاداری کردند

عزاداران براثر کم آبی در عطش شدیدی میسوختند

قبل‌الاقسمتی از گزارش های ارسالی خبرنگار ما در شهر های مختلف استان اصفهان درموردعزاداری مردم‌بمناسبت رحلت حضرت رسول اکرم (ص) و شهادت حضرت امام حسن علیه السلام باستحضار خوانندگان‌عزیز رسید، اینك قسمت دیگری‌از گزارش‌های رسیده درج میگردد .

در شهرضا

روز بیست‌و هشتم ماه صفر که مصادف با رحلت نبی اکرم (ص)وشهادت امام دوم‌شیعیان حضرت امام حسن علیه‌السلام بود دسته‌های عزا داری‌مرکب از سینه زنان و زنجیر زنان (سقا) ، (دسته انصار) ، (ابوالفضل) ، (علامت) وهیئت کودکان شهرضا بطور منظم در مجالس روضه خوانی و تکایای شهر و صحن مطهر امامزاده شاهرضا واقع در سه کیلو متری این شهرستان حضور یافتند و سوکواری کردند .

طی بیست و چهار ساعت بیش از شصت هزار نفر از اهالی قراء تابع‌برای عزاداری به شهرضا آمدند و تا شعاع شش کیلو متری شهرضاعزاداران چادر زدند . مردمی‌که برای شرکت در عزاداری‌باین شهرستان آمده بودند برای رفع احتیاجات خود بشهر می آمدند و دکاکین نانوائی در همه ساعات شبانه روز به پختن نان مشغول بودند . موضوعی که موجب ناراحتی عزاداران شده بود کمی آب آشامیدنی بود ، چه در شهر و اطراف آب‌مشروب‌بزحمت پیدامیشد، تا یکی دو سال قبل آب قنات (دست جمشید) که از کنارخیابان مرکزی شهرمی‌گذشت مورد استفاده قرار میگرفت ولی مدتی است‌این قنات بکلی خشکیده است ، چاه های منازل نیز کم آب شده و عده‌ای مجبور هستند آب مورد احتیاج خود را از منازل همسایگان تامین کنند. عزاداران که از اصفهان ، لنجانات ، همایونشهر ،آباده، نجف آباد ، بروجن ، شهر کرد و قراء اطراف اصفهان بشهرضا آمده بودند از این نظر بسیار ناراحت شدند . خوشبختانه با وجود کثرت جمعیت هیچگونه حادثه سوء روی نداد و مامورین انتظامی بادقت زیاد مشغول انجام‌وظیفه بودند .

در سال های گذشته سابقه نداشت که این‌همه مردم‌برای عزاداری بشهرضا بایند .

در میبد

اهالی میبد بمناسبت رحلت حضرت رسول اکرم‌و شهادت حضرت‌امام حسن علیه السلام بمدت‌ده‌شب عزاداری کردند، اندوه و غم درسرتا سر منطقه سایه انداخته بود .

دسته های‌زنجیر زن وسینه زن با مراسم تاثر انگیزی عزاداری میکردند . در کلیه محله ها دیوار ها با پرچم های سیاه پوشیده شده بود ، روی پارچه های سیاه‌شعارهای‌دینی و اشعار عزا نوشته شده بود، اقامه عزاداری در میبد بشکل تعزیه انجام میشود .

در حسینیه محل فیروزآباد میبد بلند گو های قوی آیاتی از کلام‌اله مجید پخش میکرد از طرف آقای حاج تقی فیروز مجلس سوکواری ترتیب داده شده بود که عده زیادی از اهالی در این مجلس شرکت کردند .

چند نفر از وعاظ پیرامون چگونگی شهادت امام حسن و زندگی حضرت رسول‌بیاناتی ایراد نمودند .

همچنین آقای محمد دهستانی که یکی از معتمدین یزد می باشد در محله (شورك) میبد محلی روضه خوانی منعقد گردید .

آقایان روحانیون ،روسای ادارات‌دولتی،قضات ،پزشکان و معتمدین نیز وسیله اتومبیل های متعدد به محله شورك آمدندو در این مجلس‌شرکت کردند . آقایان سعیدی و سید جواد جدوری که‌ازوعاظ معروف یزد هستند در این مجلس وعظ کردند .

سوکواری ، غم و اندوه مردم میبد وصف ناپذیراست.

نقائص داران را کی مرتفع میکنند ؟

این سئوالی است که مردم از مسئولین مربوط دارند

خبرنگار ما در داران مینویسد: چند روز قبل عده ک[illegible] از اهالی داران بدفتر نمایندگی روزنامه ـ اطلاعات در این شهرستان مراجعه کردند واظهار داشتند. مدتها است که‌ما مرتباتقاضامیکنیم درشهرستان وسیع‌و پر جمعیت داران کشتارگاه ایجاد نمایند ، بانك کشاورزی تاسیس کنند ، برای بهداری قابله تحصیل کرده ، و پزشکیار ودندان پزشك اعزام دارند ، پرستار زن بفرستند ولی متاسفانه تاکنون به تقاضا های مکرر ما ترتیب اثر نداده‌اند .

این‌عده‌در خواست کردندنقائص شهر آنها که در بالا ذکر شد در روزنامه اطلاعات منعکس گردد تا شایداولیای‌امورتوجهی مبذول‌داشته و این نقائص را مرتفع نمایند .

جلسه فرهنگیان

خبرنگار ما درمیبد اطلاع‌میدهد چند روزقبل‌طبق دعوت آقای محمد مشروطه رئیس جدید فرهنك میبد کلیه فرهنگیان این بخش در سالن دبیرستان مفید میبد حضور یافتند.

در این‌جلسه آقای محمدمشروطه درمورد اهمیت ورزش، طرزتدریس انضباط و مراقبت در رفتار دانش آموزان بیاناتی ایراد کرد .

سقوط

کودك سه ساله‌ای از طبقه دوم منزل سقوط کرد

مادر سهل‌انگار کودك‌سه‌ساله‌را بدست کودك پنج ساله سپرده بود !

گزارش خبرنگار ما در اصفهان حاکیست : چند روز قبل بانوئی بنام «همدم» یکی‌از ساکنین خیابان‌شاهپور بخش دو اصفهان برای خرید مایحتاج منزل از خانه بیرون رفت و «مصطفی» کودك سه ساله خود را بدست پسر بزرگترش علی که پنج ساله است سپرد !

بانو «همدم» هنگامیکه از خرید باز گشت مشاهده کرد جمعیت انبوهی مقابل خانه آنها اجتماع کرده اند . جلو رفت و مشاهده کرد مصطفی کودك سه ساله اش از طبقه دوم خانه بزمین سقوط کرده است و پایش شکسته است . بلافاصله مصدوم را به بیمارستان ثریا اصفهان برد و بستری کرد .

ولی یك پسر سه ساله را بدست کودك پنج ساله ای سپردن بنظر شما مسخره نیست ؟!

آتش گرفت

روز قبل براثر بازیگوشی چند نفراز کودکان میبدی خرمن‌بزرگی از گندم متعلق به آقای محمودزارع ده‌آبادی آتش گرفت بلافاصله‌عده‌ای که متوجه آتش سوزی شده بودند اقدام کردند و حریق را خاموش نمودند .

اگراندکی غفلت شده بودخرمن های مجاور نیز آتش میگرفت .

اهالی تیران میگویند

درمانگاه «تیران» را تکمیل کنید

هزینه تکمیل درمانگاه چهل هزار تومان‌برآورد شد

خبرنگار ما در تیران گزارش میدهد : چند روز قبل آقای‌اسداله هاشمی رئیس حسابداری بهداری نجف آباد باتفاق آقایان معماریان معمار شهرداری آن شهرستان و کریم پور معمار ومقاطعه کار سابق درمانگاه تیران باین بخش وارد شد و از درمانگاه نیمه تمام تیران بازدید کرد . آقایان مزبور در این بازدید مخارج تکمیل این درمانگاه را بمبلغ چهل هزارتومان برآورد کردند .

اهالی تیران بدفتر نمایندگی اطلاعات‌در این بخش مراجعه‌نمودند و از مقامات مسئول تقاضا کردند که برای تکمیل درمانگاه تیران اقدامات لازم معمول دارند وترتیبی بدهند که درمانگاه هرچه زودتر مورد استفاده قرار گیرد .

مرك مقنی

چاه کن پیر در قعر چاهی کشته شد

خبرنگار ما در اصفهان اطلاع میدهد : بعد از ظهر چندروز قبل «براتعلی» یکی از مقنی های پنجاه ساله اصفهان هنگامیکه در ساختمان نیمه تمام‌آقای معارفی واقع در کوچه مصلی پشت کشتارگاه این شهرستان کار میکرددر چاه منزل افتادوخفه شد .

جریان باداره آتش نشانی‌و سوانح‌شهری‌اطلاع داده شد وبلافاصله مامورین مربوط در محل‌حادثه حضور یافتند و جسد مقنی پیر را از چاه خارج کردند .

جنازه پس از انجام تشریفات قانونی مدفون گردید و پرونده‌ای در این مورد تشکیل شد که فعلا تحت رسیدگی است .

مراسم جشن مشروطیت در اصفهان

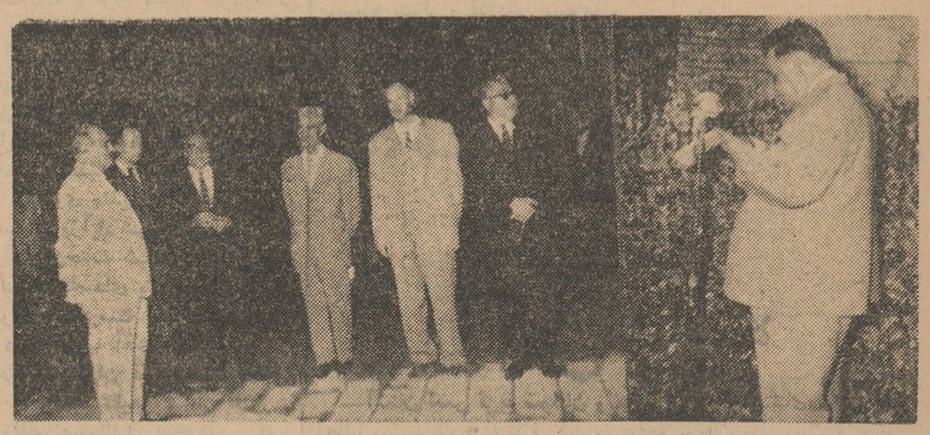

خبرنگار ما در اصفهان گزارش میدهد : بمناسبت سالگرد انقلاب مشروطیت ،دکاکین ، ادارات دولتی و موسسات ملی اصفهان با پرچم های‌سه رنك و چراغ‌های الوان وشاخه های گل بطرز زیباو جالبی آراسته شده بودبهمین مناسبت از طرف باشگاه ورزش نیرو تندرستی اصفهان چند مسابقه ورزشی در محل باغ همایون انجام شد، از طرف آقای محمد جلائی مدیر باشگاه نیرو تندرستی از شخصیت های شهرستان اصفهان دعوت شده بودکه برای تماشای این مسابقات حضور یابند ،ضمنا برای علاقمندان بلیط فروخته شدو وجوه جمع آوری‌شده از این محل به سیلزدگان کشور اختصاص داده شد . از ساعت شش تا نه بعد از ظهر نیز ازطرف شهرداری اصفهان مراسم باشکوهی در کاخ با عظمت چهلستون برگزار گردید .

در این مراسم ابتدا آقای نوری کفیل شهرداری اصفهان پیرامون روز مشروطیت و تاریخ آن بیاناتی ایراد کرد و از حضور مدعوین اظهار تشکر نمود. آقایان سراج‌حجازی استاندار، تیمسار خزاعی فرمانده مرکز توپخانه ، آقای قوام فرماندار و جمعی از شخصیت های اصفهان در این مراسم حضور داشتند و از مدعوین پذیرائی بعمل آمد .

در عکس بالا آقای نوری هنگام سخنرانی و آقای استاندار دیده میشوند .

یکریال پول و یکدنیا جنجال!

مسافرین تاکسی و راننده بخاطر یك‌ریال مشاجره کردند و ...

خبرنگار ما در اصفهان مینویسد بعد ازظهرچند روز قبل متوجه شدم که جمعیت انبوهی گرد پاسگاه راهنمائی اصفهان حلقه زده‌اند و هر لحظه نیز بر تعداد جمعیت افزوده میشود . حس کنجکاوی مرا نیز تحریك کرد و جلو رفتم و دیدم در پاسگاه راهنمائی دو خانم جوان و بسیار شیك پوش ، با پای بی جوراب و دامن بالای زانو و سینما اسکوپ و تمام رنگی ؟ با افسر نگهبان صحبت میکردند . مردی هم‌که از قیافه‌اش پیدا بودکه‌راننده است در گوشه دیگری ایستاده بود، پس از تحقیقات معلوم شد : خانمها وقتی از تاکسی پیاده شدند یك اسکناس ده ریالی‌براننده دادند و اوچون پول خرد با خود نداشت یك سکه دو ریالی به خانمها داده است و آنها مطالبه یك ریال دیگر کرده‌اند و کار بمشاجره لفظی کشیده و منجر بشکایت خانم‌های شیك پوش شده است ، تا اینجا موضوع کاملا ساده است ولی‌باید توجه کرد راننده‌ای پول خرد همراه ندارد و با مسافرین خود بخاطر یك ریال مشاجره لفظی میکند . از آن مهم تر اینکه خانم هائی که‌آخرین مد لباس پوشیده‌وشاید در ماه بیش ازهزار تومان خرج لباس و آرایش خود میکنند از یك ریال نمیگذرند و تصور نمیکنند که این راننده باید خرج خود و عائله‌اش را در آورد وباشکایت آنها بخاطر یك ریال ساعت ها از کار باز میماند آیا هیچکدام از دو طرف فکر کرده‌اند که اصل موضوع تا چه اندازه بی اهمت و کوچك بوده است ؟

براثر یك تخلف کوچك

مردی کشته شد

متهمین دستگیر و زندانی شدند

خبرنگار ما در شهرضا گزارش میدهد :چند روز قبل اتومبیل‌وانت برانندگی کاکا رضائی بر خلاف مقررات راهنمائی در ابتدای‌خیابان خیام بطرف عقب حرکت میکرد.

در این موقع کامیونی برانندگی تقی ارمنی‌درحالی که شاگردراننده آن‌بنام‌جلال‌دباغی‌از اهالی‌همایونشهر روی‌رکاب کامیون ایستاده‌بودقصد دور زدن را داشت که ناگهان میله عقب اتومبیل وانت باو اصابت‌کرد و دنده های پنجم و ششم سینه او شکست .

مصدوم چند لحظه بعد دربیمارستان شهرضا براثر شدت جراحات وارده درگذشت وراننده‌گان هردواتومبیل دستگیر شدند . کاکا رضائی با قراری‌بمبلغ یك میلیون ریال وثیقه وتقی ارمنی با قراری بمبلغ سیصد هزار وجه‌الکفاله زندانی شدند اقوام متوفی رضایت داده‌اند وفعلا جریان تحت رسیدگی است .

چاه کن بچاه آفتاد !

خبرنگارما در میبد اطلاع‌میدهد: چند روزقبل شخصی بنام غلامرضا برزگری شغل مقنی هنگامی که قصد باز کردن دهانه چاهی را در قریه خانقاه واقع در دوازده کیلو متری میبد داشت بعلت غفلت درون چاه سقوط کرد بسختی مجروح و مصدوم شد . چند نفری که متوجه جریان شده بودند اورا از چاه‌بیرون آوردند و تحت معالجه قرار دادند . فعلا غلامرضا قادر به تکلم نیست .

قهرمان اصفهانی... قهرمان شطرنج کشور راشکست داد

اصفهان درمسابقات شطرنج کشور پیروز شد

خبرنگار مادر اصفهان گزارش میدهد : چهار نفر از قهرمانان شطرنج اصفهان اخیرا برای شرکت در مسابقات شطرنج بتهران اعزام شدند . چندروز قبل مسابقات شطرنج کشور بپایان رسید و آقای مرتضی حصمیان یکی از قهرمانان شطرنج اصفهان در بین کلیه قهرمانان شرکت کننده از شهرستانهای ایران مقام اول را بدست آورد . قهرمان سابق‌کشور نیز مقام دوم را احراز کرد . آقای حصمیان جوان ترین قهرمان‌شطرنج‌ایران‌است و آینده‌درخشانی برای وی پیش بینی میشود . ماموفقیت زیادتری رابرای این قهرمان جوان آرزو می‌کنیم .

دستگیری جوان شرور

این جوان تاکنون چند بار بروی پدرش‌چاقو کشیده است

پرونده امر تحویل دادگاه بخش لنجان داد .

خبرنگار ما در یزد مینویسد : حسین فتاح پور یکی از اهالی‌شرور سده لنجان تاکنون چند بار بروی پدر مادر خود چاقو کشیده و قصد مجروح و حتی قتل آنان را داشته است .

چند روز قبل هنگامیکه درصحرا مشغول کار بود براثر یك‌اختلاف کوچك باچاقو بچند نفر حمله کرد خوشبختانه عده‌ای بر سر اوریختند وچاقو را از دست او خارج کردند.

جریان‌به پاسگاه ژاندارمری ریز اطلاع داده شد و آقای گروهبان سوم‌احمد قلی سلیمی این مردشرور را باتهام حمله مسلحانه و بر هم زدن نظم عمومی دستگیر کرد و با

کشیک پزشکان و داروخانه‌ها

اصفهان ـ پنجشنبه ۱۸ر۵ر۱۳۴۱

آقای دکتر جهانپناه ـ خیابان هاتف ـ تلفن ۴۷۲۹
آقای دکتر رشتچی ـ خیابان زاهدی
آقای دکتر لالی دندانپزشك ـ خیابان شاه عباس ـ تلفن ۵۹۸۹
آقای دکتر سید حسین بدری ـ خیابان مدرس جنب دبیرستان کازرونی .
داروخانه حکمت ـ خیابان حافظ تلفن ۲۴۸۰
بیمارستان و زایشگاه جهانپناه هر شب آماده پذیرائی از مراجعین است .

یزد ـ پنجشنبه ۱۸ر۵ر۱۳۴۱

آقای دکتر میر جلیلی

همایونشهر ـ پنجشنبه ۱۸ر۵ر۱۳۴۱

داروخانه همایون

برنامه سینما و تآتر...

سینما پارس ـ وقتیکه برگها میریزد ـ تمام رنگی
سینما ساحل ـ نرمن در فضا ـ باشتراك نرمن ویزدم
سینما همایون ـ گرك صحرا ـباشرکت ویداقهرمانی ـ فیلم‌فارسی
سینما ایران ـ آتشپاره تهران ـ فیلم فارسی .
سینما حافظ ـ کنت مونت کریستو ـ باشتراك ژان ماره
سینما سعدی ـ داماد ملیونر ـ فیلم فارسی .
سینما آسیا ـ فان فان‌لاتولیب ـ باشتراك جینالولو بریجیدا
سینما تاج ـ نرمن در فضا ـ باشتراك نرمن ویزدم
سینما مایاك ـ آخرین روز های‌رد ـ تمام رنگی
تئاتر سپاهان ـ مدال طلا ـ باشرکت ارحام صدر
تئاتر پارس ـ کنیز ـ باشرکت وحیدی
تئاتر اصفهان ـ در راه شرف ـ باشرکت تحصنی

قابل توجه اهالی محترم اصفهان

۱ـ۱۲ آـ۱۲۳۶۲

کنیز
یا
گوشه‌ای اززندگی هارون‌الرشید
خلیفه عباسی
تاریخی ـ مجلل ـ کمدی باشتراك وحیدی
در تآتر پارس
شروع ۸ر۵ ـ۱ـ

مژده بکشاورزان محترم اصفهان
موتور پمپهای دیزل آبکشی باندازه‌هاو مارکهای مختلف در تعمیرگاه ماشین‌آلات کشاورزی خیابان حکیم نظامی و فروشگاه ست‌یسائیانس خیابان‌چهارباغ باقیمتهای مناسب موجود و با شرایط سهل بفروش میرسد .

در این شماره از
اصفهان
یزد
نجف آباد
میبد
همایونشهر
داران
تیران
شهرضا
خبر چاپ شده است

نیازمندیها و آگهی های کوچک

بازار خرید و فروش اثاثیه دست دوم

نمایشگاه و فروشگاه ایران کالا اولین موسسه خرید و فروش لوازم منزل در ایران- فروش اثاثیه های منزل را بشرح زیر اعلام میدارد. نشانی تهران خیابان شاه چهارراه گلشن نمایشگاه ایران کالا تلفن ۴۵۶۸۹

یخچال

نمایشگاه ایران کالا تلفن ۴۵۶۸۹

یخچال بستنی سازی ونا ۱۸ فوت نو ۶۰۰۰ تومان
یخچال صندوقی ۲۲ فوت نو ۴۰۰۰ تومان
یخچال فریجیدر ۹ فوت نو ۲۲۰۰ تومان
یخچال جنرال الکتریک ۱۲ فوت نو ۲۵۰۰ تومان
یخچال فیلکو ۱۰ فوت نو ۲۰۰۰ تومان
یخچال جنرال ۹ فوت نو ۱۸۰۰ تومان
یخچال اندین ۸ فوت نو ۱۷۰۰ تومان
یخچال زانوسی ۷ فوت نو ۱۲۵۰ تومان
وانواع دیگر باندازه های مختلف

جهیزیه عروس خانمها

نمایشگاه ایران کالا تلفن ۴۵۶۸۹

خانواده های محترم چنانچه تصمیم به خرید جهیزیه جهت نو عروسان خود گرفته اید قبلا به این نمایشگاه مراجعه فرمائید چون ما بهترین سرویس های اطاق خواب و سرویس پذیرائی وسرویس نهارخوری انواع مبل های زیبا ومدرن مدل ۶۲ وقالی و لوازمات دیگر زندگی رادر اختیار داریم شمامی توانید لوازمات ضروری خودرا بنصف قیمت ازاین نمایشگاه تهیه فرمائید.

مبلمان منزل

نمایشگاه ایران کالا تلفن ۴۵۶۸۹

سرویس اطاق خواب از بهترین فورمیکا برنك های جالب وزیبا مدل ۶۲- ۶ پارچه از ۱۴۰۰ الی ۱۶۵۰ تومان
بوفت چوب گردو و فورمیکا با دکوراسیون آینه و ویترین بسیار سبك ۸۰۰ تومان انواع مبل های ۷ پارچه از پارچه های پرلون و موهر رنك های مدل ۶۲ بسیار عالی از ۶۵۰ الی ۹۰۰ تومان
انواع میز توالت فورمیکا وچوب گردو ۱۶۰ الی ۲۴۰ تومان
میزهای شیشه جلوی مبل ۶۰×۱۲۰ از ۶۰ الی ۸۵ تومان
انواع میز وصندلی نهار خوری ۱۲ نفره فورمیکا استیل بسیار عالی ۶۰۰۰ تومان ومقداری میزو صندلی فلزی واشکاف های ۲ در وسه در و بوفت بقیمت های بسیار ارزان ومناسب خرید لوازم منزل بقیمت ارزان در ایران کالا
وفروش لوازم منزل بقیمت عادلانه نیز در ایران کالا

بخاری

نمایشگاه ایران کالا تلفن ۴۵۶۸۹

بخاری پرفکشن بزرگ ۱۳۰۰ تومان
بخاری های ساخت ایران ۲۵۰ تومان
بخاری شیشه پرفکشن ۱۷۰ تومان

رادیو

نمایشگاه ایران کالا تلفن ۴۵۶۸۹

رادیو های برقی و باطری از ۶۰ الی ۲۰۰ تومان

ماشین دست باف

نمایشگاه ایران کالا تلفن ۴۵۶۸۹

ماشین های دست باف از ۱۴۰ الی ۳۰۰ تومان

چرخ خیاطی

نمایشگاه ایران کالا تلفن ۴۵۶۸۹

چرخ خیاطی پائی ۵۰۰ تومان
چرخ خیاطی دستی برقی ۴۰۰ تومان

خرید و فروش لوازم منزل در ایران کالا بنفع شما است. تهران خیابان شاه چهارراه گلشن تلفن ۴۵۶۸۹

لباسشوئی

نمایشگاه ایران کالا تلفن ۴۵۶۸۹

لباس شوئی هایت پوینت ۱۲۰۰ تومان
لباس شوئی امریکائی ۸۰۰ تومان

رادیو گرام

نمایشگاه ایران کالا تلفن ۴۵۶۸۹

رادیوگرام شاوب لورنس ۱۲۰۰ تومان
رادیو گرام فیلیپس ۱۱۰۰ تومان
رادیوگرام زیمنس ۱۵۰۰ تومان
رادیوگرام آگا ۱۰۰۰ تومان

هم میهنان شهرستانی عزیز شما نیز می توانید باما مکاتبه نموده و اشیاء مورد نیاز خود را بقیمت دست دوم ازما خریداری نمائید نمایشگاه ایران کالا تهران خیابان شاه چهار راه گلشن تلفن ۴۵۶۸۹

ضبط صوت

نمایشگاه ایران کالا تلفن ۴۵۶۸۹

ضبط صوت بایرود ۱۲۰۰ تومان
ضبط صوت گراندیك تی کا ۸۳۰ ۱۴۰۰ تومان
ضبط صوت گراندیك تی کا ۳۰ ۱۳۰۰ تومان
ضبط صوت اوهر ۴۰۰ تومان
ضبط صوت ساجا ۵۰۰ تومان

جاروب برقی

نمایشگاه ایران کالا تلفن ۴۵۶۸۹

جاروب الکترولوکس ۳۵۰ تومان
جاروب هور ۲۹۰ تومان
جاروب زیمنس ۲۵۰ تومان

کولر

نمایشگاه ایران کالا تلفن ۴۵۶۸۹

کولر فوجی گازی ۱٫۵ تن ۱۵۰۰ تومان
کولر فوجی گازی - ۱ تن - ۱۳۰۰ تومان
کولر وستینگهاوس آبی ۷۰۰ تومان
کولر امریکائی آبی ۴۰۰ تومان

پنکه

نمایشگاه ایران کالا تلفن ۴۵۶۸۹

انواع پنکه از ۱۰۰ الی ۲۵۰ تومان

تلویزیون

نمایشگاه ایران کالا تلفن ۴۵۶۸۹

تلویزیون مبله امود ۲۱ ۲۰۰۰ تومان
تلویزیون مبله وستینگهاوس ۲۱- ۲۰۰۰ تومان
تلویزیون مبله رکورد ۲۱ ۱۶۰۰ تومان
تلویزیون رومیزی تلفونکن ۲۱- ۱۸۰۰ تومان
تلویزیون رومیزی کلمبیا ۲۱ ۱۶۰۰ تومان
تلویزیون رومیزی آندریا ۲۱ ۱۵۰۰ تومان
تلویزیون رومیزی آرسی آ ۲۱ ۱۶۵۰ تومان
تلویزیون رومیزی شاوب لورنس ۲۱ ۱۶۵۰ تومان
تلویزیون رومیزی آدمیرال ۱۷- ۹۰۰ تومان

آپارات سینما

نمایشگاه ایران کالا تلفن ۴۵۶۸۹

آپارات ۱۶ میلیمتری باناطق ۴۰۰۰
آپارات ۸ میلمتری بدون ناطق ۱۰۰۰ تومان
ایران کالا اولین موسسه خرید و فروش لوازم منزل در ایران

نمایشگاه ایران کالا همه روزه مقداری لوازم منزل از خانه های ایرانی و خارجی مقیم ایران - خریداری می نماید و بمعرض فروش میگذارد حتما شما از ایران کالادیدن نموده و اشیاء مورد لزوم خود را ازاین موسسه خریداری نمائید.

آینه شمعدان

نمایشگاه ایران کالا تلفن ۴۵۶۸۹

آینه شمعدان نقره ۵ شاخه ۶۰۰ تومان
آئینه شمعدان نقره ۳ شاخه ۳۰۰ تومان
آئینه شمعدان نقره ۴ شاخه ۴۰۰ تومان

قالی

نمایشگاه ایران کالا تلفن ۴۵۶۸۹

قالی کاشان اندازه های مختلف از متری ۲۰۰ الی ۲۵۰ تومان
قالی کرمان اندازه های مختلف از متری ۱۱۰ الی ۱۵۰ تومان
قالی تبریز اندازه های مختلف از متری ۱۰۰ الی ۱۲۰ تومان
قالی قم ۲٫۵×۳٫۵ متری ۲۰۰ تومان
قالی مشهد ۴×۳ متری ۱۳۰ تومان
قالی خراسان ۴×۳ متری ۹۰ تومان
قالیچه کاشان لاکی یکجفت ۱۴۰۰ تومان
وانواع قالی های دیگر بابعاد مختلف از شهرستانهای ایران
وانواع قالیچه های کوچك بزرگ و کناره بابعاد مختلف
همه رقم لوازم منزل دست دوم در ایران کالا موجود است و قیمت هابقدری مناسب میباشدکه شما هرگز باور نمیفرمائید خیابان شاه چهار راه گلشن نمایشگاه ایران کالا تلفن ۴۵۶۸۹

اجاق گاز

نمایشگاه ایران کالا تلفن ۴۵۶۸۹

اجاق گاز پرسی ۱۱۰۰ تومان
اجاق گاز زانوس ۹۰۰ تومان

صندوق نسوز

نمایشگاه ایران کالا تلفن ۴۵۶۸۹

صندوق نسوز ۷۰۰ کیلوئی - ۱۰۰۰ تومان

لوازم موسیقی

نمایشگاه ایران کالا تلفن ۴۵۶۸۹

پیانو براستد انگلیسی ۶۰۰۰ تومان
آکاردئون مرشی ۸۰ باس ۸۰۰ تومان
آکاردئون موهر ۱۲۰ باس ۱۰۰۰ تومان

معاوضه

فرش کهنه ونو

برای معاوضه فرش های کهنه و مستعمل به قالیهای نو با قیمت تجارتی بخیابان مهران فرش فروشی رئیسیان مراجعه فرمائید تلفن ۳۰۳۰۵۲
۱-۳۰ آ-۱۷۹۸

نمایشگاه مبل شیك

نقد و اقساط معامله میکند خیابان شمیران بالای سه راه زندان ۷۰۵۴۷
آ-۱۶۳۸ ۱-۲۶

لوازم منزل آمریکائی بفروش میرسد

اطاق خواب - گرام هایفید لیتی مبله - تخت خواب یکنفره - تلویزیون آر - سی آ ۱۹ اینچی پرتابل - ماشین رخت شویی مبله اتوماتیك و غیره.
علاقمندان میتوانند همه روز بین ساعت ۴ الی ۹ بعد از ظهر به نشانی تهران پارس - خیابان رشید جنب قپان - خیابان خسرو - دست راست درب ششم منزل آقای بلیس مراجعه فرمایند.
آ-۸۶۱۷ ۱-۳

خرید اثاثیه دست دوم

نمایشگاه وفروشگاه ایران کالا

اولین موسسه خرید وفروش لوازم منزل درایران، ایران کالا- بخچال- تلویزیون -قالی- قالیچه -رادیوگرام کولر - چرخهای خیاطی - بنکه - بخاری و سایر لوازم منزل شما را بقیمت عادلانه خریداری مینماید - پس اگر چنانچه قصد مسافرت یا تصمیم فروش اثاثیه خود دارید لطفا به این نمایشگاه اطلاع فرمائید تا کارشناسان باتجربه مادر اسرع وقت در خدمت حاضر شده و لوازم شما را نقدا خریداری نمایند - خیابان شاه چهار راه گلشن
نمایشگاه وفروشگاه ایران کالا تلفن ۴۵۶۸۹

فروشگاه خالقی
قالی
یخچال
تلویزیون
ضبط صوت
رادیو گرام
وسایر لوازمات برقی شمارا
بقیمت عادلانه خریداریم نصب بمروشگاه خالقی امیرکبیر سه راه امین حضور ۵۱۲۷۶ مراجعه فرمائید
۱-۲۶ ۱-۱۴۴۲

فروشگاه ماه

یخچال - تلویزیون - ضبط صوت و سایر لوازمات برقی شما را عادلانه خریداریم سه راه امین حضور شماره ۷۰۷ جنب کشور طیور تلفن ۵۳۵۷۶
۱-۰۱ ۳- آ-۱۷۹۲

یخچال - تلویزیون -فرش
درمنازل خریداریم پشت شهرداری فروشگاه شاهین تلفن ۳۰۵۴۸۸
۱-۲۶ ۱-۱۶۷۸

فروشگاه محمدحسان
تلویزیون - رادیو گرام - ضبط صوت - یخچال کولر - قالی و سایر لوازم
منزل شما را خریداریم خیابان مولوی نرسیده بمیدان گمرك مقابل ایستگاه کرج تلفن ۵۸۱۵۵۸
۱-۲۶ آ-۱۹۲۷

فروش اثاثیه دست اول

لوازمات طبی

کارخانجات صنعتی طلوع

Toloue

ظرف بهداشت (جای پنبه) تخت ژینو گلژیك - تخت معاینه - ویترین - میز پانسمان - پاراوان - صندلی گردان (تابوره) - سرم زنی والیکاتور - برانکار و غیره - سفارشات پذیرفته میشود.

لوازم فلزی

کارخانجات صنعتی طلوع

میز تحریر یکطرفه	۲۱۵۰ ریال
میز تحریر یکطرفه	۲۵۰۰ ریال
میز تحریر یکطرفه	۳۵۰۰ ریال
میز تحریر دو طرفه	۵۰۰۰ ریال
صندوق نسوز ۱۸۰ کیلو	۲۵۰۰ ریال
صندوق نسوز ۲۲۰ کیلو	۳۶۰۰ ریال
صندوق نسوز ۳۰۰ کیلو	۴۶۰۰ ریال
قفسه بایگانی	۴۰۰۰ ریال
جای کلاسور	۴۵۰۰ ریال
کمد جا لباسی	۴۵۰۰ ریال
صندلی تاشو ۶ عدد	۱۴۰۰ ریال
صندلی تاشو ۶ عدد	۱۶۰۰ ریال
میز ناهار خوری	۱۲۰۰ ریال
میز عسلی	۲۲۰ ریال
تختخواب فلزی	۵۵۰ ریال
تختخواب سفری	۸۵۰ ریال
صندلی آهنی تشك دار ۶ عدد	۱۶۰۰ ریال
صندلی گردان	۱۴۰۰ ریال
نردبان آهنی تاشو متری	۵۰۰ ریال
صندلی راحتی تحریر	۸۰۰ ریال

خیابان خیام چهار راه گلوبندك فروشگاه طلوع تلفن ۵۷۹۳۱

لوازم فلزی ابتکار

میز تحریر یکطرفه	۲۵۰۰ ریال
میز تحریر دوطرفه	۵۰۰۰ ریال
کمد بایگانی	۳۵۰۰ ریال
جاکلاسور چهارکشو	۳۵۰۰ ریال
صندلی گردان تمام فلزی	۳۵۰۰ ریال
قفسه آشپزخانه زیر ورو بافرمیکا	۱۰۰۰۰ ریال (ده هزار ریال)
نردبان فلزی تاشو متری	۴۲۰ ریال

سفارشات دراسرع وقت بانازلترین قیمت تحویل میگردد.
شاه آباد پاساژ اقبال فروشگاه ابتکار.

ده پزشك متخصص در مرکز پزشکی وجراحی ۲۴ ساعته تهران
آماده خدمت به بیماران هستند.
تلفن ۴۷۱۸۴
چهارراه یوسف آباد - جنب بیمارستان نجمیه

نیازمندیهای روزنامه اطلاعات تلفن: ۳۱۵۳۳

فرشهای کهنه شمارا خریداریم
فروشگاه سهیل
جاده قدیم شمیران ایستگاه قه
تلفن ۷۳۱۹۴

شاداب
آبمیوه صد در صد خالص تلفن ۵۱۰۴۱

برنامه سینماها

سینما آسیا تلفن ۴۲۹۰۹
آیوانهو -رنگی - دوبله بفارسی باشرکت الیزابت تیلور -ربرت تایلور شروع ۱۱ صبح ۳-۵-۷-۹ بعدازظهر

سینما ادئون- تلفن ۳۸۱۱۸
دختران - سینما سکوپ رنگی دوبله بفارسی باشرکت جین کلی-متیزی گینور شروع ۱۰٫۳۰ صبح ۲٫۳۰ - ۴٫۳۰ ۶٫۳۰ - ۸٫۳۰ بعد از ظهر

سینما امپایر- تلفن ۴۹۰۸۱
جسارت لیندبرك -سینما سکوپ رنگی -دوبله بفارسی باشرکت جمس استوارت شروع سالن ۱۰٫۳۰ صبح ۳-۵-۷-۹ وتراس ۷٫۳۰-۹٫۳۰ بعداز ظهر

سینما ایران- تلفن ۳۶۳۵۴
روزنه امید - فارسی با شرکت وحدت - شهین- دیهیم شروع ۱۰٫۳۰ صبح ۲٫۳۰ - ۴٫۳۰ - ۶٫۳۰ - ۸٫۳۰ بعد از ظهر

سینما اسکار- تلفن ۴۵۷۹۷
ده فرمان - رنگی دوبله بفارسی با شرکت یول برینر چارلتون هستون شروع سانسها ۱۰٫۳۰ صبح ۲ - ۵٫۳۰ و ۹ بعد از ظهر

سینما ایفل- تلفن ۳۷۲۷۷
جنایت در خیابان دهم - دوبله بفارسی با شرکت ریچاردایگان جولی آدامس شروع ۱۰٫۳۰ صبح ۳-۵-۷-۹ بعد از ظهر

سینما پلازا- تلفن ۴۴۲۵۵
جنایت در خیابان دهم - دوبله بفارسی با شرکت جولی آدامس شروع ۱۱ صبح ۳٫۳۰-۵٫۳۰ - ۷٫۳۰ ۹٫۳۰ بعد از ظهر

سینما تخت جمشید- تلفن ۴۳۵۵۰
زیرپرچم جوانان -سینماسکوپ رنگی -دوبله بفارسی باشرکت پل نیومن -جون کالینز شروع ۱۰٫۳۰ صبح ۳-۵-۷-۹ بعداز ظهر

سینما چارلی- تلفن ۶۸۴۶۱
گناهکار بزرك-دوبله بفارسی با شرکت گریگوری پك آواگاردنر - شروع سانسها ۱۰٫۳۰ صبح ۳-۵-۷-۹ بعدازظهر

سینما حافظ - تلفن ۳۴۰۷۴
آیوانهو -رنگی -دوبله بفارسی با شرکت الیزابت تایلور - ربرت تایلور شروع ۱۰٫۳۰ صبح ۲٫۳۰-۴٫۳۰-۶٫۳۰-۸٫۳۰ بعدازظهر

سینمادرایوین- تلفن ۷۹۱۵۴۳
آیوانهو -رنگی دوبله بفارسی با شرکت ربرت تایلور -الیزابت تایلور شروع سانسها ۷٫۳۰-۹٫۳۰ بعدازظهر

سینما دنیا- تلفن ۳۳۸۱۲
انتقام جك اسلید -سینما سکوپ دوبله بفارسی -باشرکت جان اریکسون شروع سانسها ۱۰٫۳۰ صبح ۲٫۳۰ - ۴٫۳۰-۶٫۳۰-۸٫۳۰ بعداز ظهر

سینما دیانا- تلفن ۴۲۰۱۰
مرك فرارمیکند -دوبله بفارسی- باشرکت دانیل ژلن -آن مشار -شروع سانسها ۱۱ صبح ۳-۵-۷-۹ بعدازظهر

سینما رادیو سیتی- تلفن ۴۳۳۲۰
دختران - سینما سکوپ رنگی دوبله بفارسی باشرکت کی کندال-متیزی گینور شروع ۱۱ صبح ۳- ۵- ۷- ۹٫۱۵ بعد از ظ-

سینما رکس- تلفن ۳۴۱۶۹
راهزن جوانمرد- سینماسکوپ - رنگی- دوبله بفارسی با شرکت ویرجینیامایو شروع ۱۰٫۳۰ صبح ۲٫۳۰-۴٫۳۰-۶٫۳۰-۸٫۳۰ بعدازظهر

سینما رویال- تلفن ۴۹۷۸۵
راهزن جوانمرد- سینماسکوپ - رنگی- دوبله بفارسی با شرکت ویرجینیامایو شروع ۱۰٫۳۰ صبح ۳-۵-۷-۹ بعد از ظهر

سینما سعدی- تلفن ۳۶۴۶۸
مرك فرارمیکند -دوبله بفارسی با شرکت دانیل ژلن -آن مشار -شروع سانسها ۱۰٫۳۰ صبح ۲٫۳۰-۴٫۳۰-۶٫۳۰-۸٫۳۰ بعدازظهر

سینما سپیلا- تلفن ۳۶۴۲۴
سرقت ده میلیون دلاری - سینما سکوپ - دوبله بفارسی با شرکت جین ریموند شروع سالن ۱۰٫۳۰ صبح ۲٫۳۰ - ۴٫۳۰ - ۶٫۳۰ - ۸٫۳۰ وتراس ۷٫۳۰ - ۹٫۳۰ بعد از ظهر

سینما کریستال- تلفن ۳۷۶۷۵
پادوی هتل -دوبله بفارسی باشرکت جری لوئیز -شروع درسالن ۱۰٫۳۰ صبح ۲٫۳۰-۴٫۳۰-۶٫۳۰ ودرتراس ۷٫۳۰ - ۹٫۳۰ بعدازظهر

سینما متروپل- تلفن ۳۹۴۱۰
جنایت در خیابان دهم - دوبله بفارسی با شرکت ریچاردایگان- جولی آدامس شروع ۱۰ صبح ۲٫۳۰-۴٫۳۰-۶٫۳۰-۸٫۳۰ بعد از ظهر

سینما مولن روژ- تلفن ۷۲۹۲۹
پادوی هتل -دوبله بفارسی باشرکت جری لوئیز -شروع سانسها ۱۱ صبح ۳-۵-۷-۹ بعدازظهر

سینما مهتاب تلفن ۴۷۷۷۷
پادوی هتل -دوبله بفارسی باشرکت جری لوئیز -شروع سانسها ۱۱ صبح ۳-۵-۷-۹ بعدازظهر

سینما میامی - تلفن ۷۴۳۲۹
روزنه امید - فارسی با شرکت وحدت- شهین-دیهیم شروع ۱۰٫۳۰ صبح ۱-۳-۵-۷-۹ بعد از ظهر

سینما نیاگارا- تلفن ۶۵۳۰۷
سالن-راهزن جوانمرد- سینماسکوپ - رنگی- دوبله بفارسی با شرکت ویرجینیامایو شروع ۱۰٫۳۰ صبح ۳-۵-۷-۹ بعد از ظهر
تراس - سرگذشت جرج رافت - شروع ۷٫۳۰-۹٫۳۰ بعداز ظهر

سینما مونت کارلو- تلفن ۷۹۷۴۱
جنگهای نقابدار -رنگی -دوبله به فارسی -باشرکت لکس پارکر - چلو آلنسو شروع سانسها ۱۰٫۳۰ صبح ۲٫۳۰-۴٫۳۰-۶٫۳۰-۸٫۳۰ بعداز ظهر

سینما همای تلفن ۳۰۲۱۶۹
راهزن جوانمرد- سینماسکوپ - رنگی- دوبله بفارسی با شرکت ویرجینیامایو شروع ۱۰٫۳۰ صبح ۲٫۳۰-۴٫۳۰-۶٫۳۰-۸٫۳۰ بعدازظهر

سینمافری- تلفن ۲۷۸۹۳
ال سید - سینماسکوپ - رنگی - دوبله بفارسی با شرکت چارلتون هستون - سوفیالورن . شروع ۲٫۳۰ - ۷٫۳۰ بعدازظهر

سینما آریا- تلفن ۳۹۸۸۴
مرد بی آرام - دوبله بفارسی - با شرکت انامارایا فردو شروع ۱۰٫۳۰ صبح ۱۲٫۳۰- ۲٫۳۰- ۴٫۳۰ -۶٫۳۰- بعد از ظهر
تراس- ۷٫۳۰ - ۹٫۳۰ بعد از ظهر

سینما المپیا- تلفن ۶۵۷۹۸
برای چه میمیرند - دوبله بفارسی با شرکت سرگئی باندارچوك شروع ۲٫۳۰-۴٫۳۰- ۶٫۳۰-۸٫۳۰ بعدازظهر

سینما برلیان تلفن ۳۳۵۳۵
ده فرمان - رنگی دوبله بفارسی با شرکت یول برینر چارلتون هستون شروع ۱۰ صبح ۱٫۳۰ - ۵ - ۸٫۳۰ بعد از ظهر

سینما تهران- تلفن ۳۸۵۱۶۵
مرك فرار میکند -دوبله بفارسی باشرکت دانیل - ژلن -آن مشار- شروع ۱۰٫۳۰ صبح ۲٫۳۰ - ۴٫۳۰- ۶٫۳۰- ۸٫۳۰ بعدازظهر

سینما پارك - تلفن ۳۵۰۴۷
شمشیر حضرت سلیمان -دوبله بفارسی باشرکت چینرا -هلن شروع سانسها ۱۰٫۳۰ صبح ۲٫۳۰-۴٫۳۰-۶٫۳۰ - ۸٫۳۰ بعدازظهر

سینما سیلوانا تلفن ۳۷۷۷۷
چشم براه- فارسی باشرکت - ایرن - مهدوی - تهمینه شروع ۳-۵-۷- ۹ بعد از ظهر

سینما پرسپولیس تلفن ۵۸۱۰۸۳
برای چه میمیرند - دوبله بفارسی با شرکت سرگئی باندارچوك شروع ۱۰-۱۲ صبح ۲-۴-۶-۸ بعداز ظهر

سینما پردیس
چابکترین تیرانداز - وایداسکرین - دوبله بفارسی با شرکت گلن فورد شروع ۱۰٫۳۰ - صبح ۲٫۳۰- ۴٫۳۰- ۶٫۳۰ - ۸٫۳۰ بعد از ظهر

سینما رامسر تلفن ۵۲۰۶۰
مرز خونین - سینماسکوپ -رنگی دوبله بفارسی با شرکت کنت مور - لورن باکال شروع ۱۱ صبح ۱-۳-۵-۷- ۹ بعد از ظهر

سینما رزیتا- تلفن ۸۲۰۱۳۸
قهوه خانه ماه اوت - رنگی با شرکت مارلون براندو شروع ۳-۵-۷- ۹ بعد از ظهر

سینما زهره تلفن ۳۰۴۸۰۸
ده فرمان - رنگی دوبله بفارسی با شرکت یول برینر چارلتون هستون شروع ۱۰ صبح ۱٫۳۰ - ۵ - ۸٫۳۰ بعد از ظهر

سینما نیوز- تلفن ۳۰۳۹۰۸
شوالیه های میزگرد -دوبله بفارسی رنگی -سینما سکوپ شروع ۱۰٫۳۰ صبح ۲٫۳۰-۴٫۳۰- ۶٫۳۰- ۸٫۳۰ بعد از ظهر

سینما فردوسی تلفن ۳۵۷۸۴
مرز خونین - سینما سکوپ - رنگی دوبله بفارسی باشرکت کنت مور لورن باکال شروع ۱۰٫۳۰ صبح ۲٫۳۰-۴٫۳۰-۶٫۳۰-۸٫۳۰ بعد از ظهر

سینما فلور - تلفن ۲۸۰۹۶
اژدهای سرخ-رنگی-دوبله بفارسی باشرکت کریستوفرلی شروع ۱-۳-۵-۷-۹ بعد از ظهر

سینما مشعل- تلفن ۳۳۸۲۶
سه تفنگدار -رنگی - دوبله بفارسی باشرکت جین کلی - وان هفلین شروع ۱۰٫۳۰ صبح ۲-۴-۶-۸ بعد ازظهر.

سینما مراد - تلفن ۷۳۳۸۲
مرز خونین - سینما سکوپ - رنگی دوبله بفارسی باشرکت کنت مور لورن باکال شروع ۱۰ صبح ۲٫۳۰-۴٫۳۰-۶٫۳۰-۸٫۳۰ بعد از ظهر

سینما کارون تلفن ۴۰۰۶۵
اژدهای سرخ- رنگی - دوبله به فارسی با شرکت کریستوفرلی شروع ۱۰٫۳۰ صبح ۲٫۳۰-۴٫۳۰-۶٫۳۰-۸٫۳۰ بعد از ظهر

سینما جهان
سلطان اقیانوسها - سینماسکوپ رنگی دوبله بفارسی با شرکت استیوریوز- چلوآلنسو شروع ۱۰٫۳۰ صبح ۲٫۳۰-۴٫۳۰- ۶٫۳۰- ۸٫۳۰ بعد از ظهر

سینما ژاله- تلفن ۳۰۴۱۲۰
مرز خونین - سینما سکوپ - رنگی دوبله بفارسی باشرکت کنت مور لورن باکال شروع سانسها ۳-۵-۷-۹ بعد از ظهر

سینما خورشید تلفن ۳۳۵۷۸
برای چه میمیرند - دوبله بفارسی با شرکت سرگئی باندارچوك شروع ۱۰٫۳۰ صبح ۲٫۳۰-۴٫۳۰- ۶٫۳۰ ۸٫۳۰ بعد از ظهر

تئاترها

تئاتر نصر تلفن ۳۷۳۵۱
قهوه خانه ماه اوت - باشرکت وحدت شروع ۸٫۳۰ بعدازظهر

تئاتر دهقان تلفن ۳۰۲۲۹۹
پرواز دخترها- باشرکت مورین- منو -الیزابت شروع ۸٫۳۰ بعدازظهر

آخرین تغییرات برنامه سینماها را در صفحه ما قبل آخر ملاحظه فرمائید

از: والترلیپمن

۳ـ وحدت غرب و بازار مشترك

آلمان غربی بازیچه کشمکشهای سازمان آتلانتیك شمالی است

اختلاف آمریکاوژنرال دوگل بر سر رهبری اروپا وحفظ اختیارات آمریکادراخذتصمیم درموردبکاربردن سلاحهای اتمی است

مقالات سیاسی

اینکه میگویم آلمان‌بسیاست کنونی خود ادامه خواهد داد بخاطر این‌است که اطمینان دارم آلمان غربی که از بقیه خاك آلمان مجزاشده‌هنوزخاطرات دوران تسلطنازیها را از یادنبرده‌است: آلمان غربی هنوز آن اطمینان‌واعتماد را بدست نیاورده است که بتواند سیاست ملی مشخصی در پیش گیرد.

درست است آلمان غربی ازلحاظ اقتصادی به پیشرفتهای درخشانی نائل شده ولی هنوز از لحاظ بین‌المللی بصورت یك دولت بزرك‌درنیامده است.

آلمان غربی اکنون بصورت «داو» دیپلماسی دولتهای بزرك دیگر استو نوسانات زندگی داخلی‌اش تابع جریانات خارجی است. اکنون‌سراسر آلمان آلت دست و بازیچه کشمکش بزرگی است که‌بین‌شوروی و اتحادیه اتلانتیك درگرفته است. خود آلمان غربی نیز بازیچه‌اختلاف‌نظروکشمکشی است که در میان اتحادیه اتلانتیك شمالی برسر رهبری غرب در مسائل جهانی شروع شده‌است.

دکتر آدنائر بخوبی از ماهیت‌فشار های خارجی که بر آلمان غربی وارد میشود آگاه است.

او میداند که این فشار هاموقعیت او را تضعیف می‌کند بنظر او بهترین راه برای حفظ موقعیت خود در پیش گرفتن یك روش انعطاف ناپذیراست.

هدف اصلی «روش محکم» آدنائر که خیلی شبیه روش ژنرال دوگل است این است که نگذارد آلمان از اتحادیه فرانسه و آلمان خارج شود و با انگلیس و امریکا برای رسیدن بیك قرار داد و سازش بمنظور حل مسئله برلن همگام شود.

اسرار اتمی

مانمی‌توانیم وانمود کنیم که از «اروپای فرانسه و آلمان» با مسرت استقبال خواهیم کرد. از آن گذشته مادر این قضاوت تنها نیستیم. در کلیه منطقه بازار مشترك اروپا یك جنبش لیبرالی وجود دارد که بانقشه های انحصاری آدنائر و دوگل‌مخالفت میکنند. پل‌هانری اسپاك وزیر امور خارجه بلژیك، دکتر هالشاین رئیس کمیسیون جامعه اقتصادی اروپا رهبری این جنبش را بعهده دارند. کشور هلند و بسیاری از سران دولت‌ائتلافی ایتالیا نیز با نقشه های دوگل وآدنائر مخالفند.

در خود آلمان اشخاصی نظیردکتر ارهارد که جانشین احتمالی‌دکتر آدنائر بشمار میرود و صاحبان صنایع‌بزرك، لیبرال ها (دردست‌راست) وسوسیال دموکراتها (در دست چپ) درردیف مخالفان قرار دارند.

بسیاری از این عده طرفدار تشکیل یك اروپای فدرال هستند و منظور ژنرال دوگل درسخنرانی اخیر خوداز بکار بردن «نقشه های واهی»همین‌ها بود.

شاید فکر یك اروپای فدرال واقعا «واهی و غیر عملی» باشد ولی چیزی که مهم است این است که‌شخصیت های برجسته و دسته بندی های سیاسی که در بالا به آن اشاره‌کردم با ورود انگلستان به بازار مشترك اروپا موافق بوده و به اتحادیه اتلانتیك شمالی وفادار هستند. بنظر من فکر اروپای «فرانسه و آلمان» که در آن فرانسه بر سایرین برتری داشته باشد تصور ذهنی باطلی بیش نیست که با از میان رفتن دوشخصیت سیاسی‌که آن را بوجود آورده اند از بین خواهد رفت زیرا وجود یك‌جامعه فرانسه و آلمان در اروپا مخالف منافع حیاتی و سیاست ملی، اقتصادی نظامی جمهوری فدرال آلمان خواهد بود.

منافع حیاتی ملت آلمان بطورکلی بوجود یك اتحادیه وسیع که ملت های اتلانتیك هسته مرکزی‌آنراتشکیل دهند بستگی د ارد.

اختلاف ما با ژنرا لدوگل‌براساس سوءتفاهم و عدم هماهنگی اخلاقی استوار نیست بلکه روی این حقیقت قرار دارد که حس جاه طلبی وی در رهبری اروپا با هدف های ماپیرامون حفظ اختیارات امریکا درباره اخذ تصمیم‌در مورد بکار بردن سلاحهای اتمی مغایرت دارد.

ما باید این اختیا ررا حفظ کنیم زیرامامسئولیت مهمی‌بعهده‌داریم.

(ناتمام)

از ـ تایمز

در پشت پرده سیاست سوریه

هیاهوی سازهای مخالف ورقاص خسته

اتحادیه ها درخط مقدم‌جبهه

... در اوایل ماه ژوئیه گذشته هنگامیکه‌دولت‌سوریه‌اجرای‌مقررات تازه‌ایراا‌علام کرد تابقول‌خوداتحادیه های کارگری را از کنترل سیاست آزاد کند، ناگهان کارگران‌واتحادیه هایشان بنای ناسازگاری گذاشتند. منظور دولت از تغییراتی که در مقررات مربوط فعالیت‌و موجودیت اتحادیه‌ها بوجود آورده بودعبارت ازاعطای‌حق مستقیم‌تری‌به کارگران برای‌انتخاب شورایعالی حل‌اختلاف وواگذاری حق‌الحاق یاعدم‌الحاقشان به‌یك اتحادیه ویا اتحادیه دیگر و تجدید قالب ریزی اتحادیه‌ها بر اساس محلی شان بود. دولت‌سوریه فکر میکرد ـ ویاحالا میگوید فکر میکرد ـ که اتحادیه ها از مقررات جدید استقبال خواهند کرد، اما هنوز چندروزی نگذشته بود که‌خود را ابتدا در حلب و سپس در جنوب کشور بااعتصابات واغتشاشات‌دامنه دار روبرو یافت.

این حقیقت که اعتصابات ابتدااز حلب یعنی شهری شروع شده که بوجهی انکار ناپذیر احساسات طرفداری از ناصر در آن وجوددارد ودراوایل‌ماه آوریل گذشته نیز جنب و جوش ضد انقلابی و تحت حمایت وتائید قاهره در همانجا به‌وقوع پیوسته بود، این نظریه را که اعتصابات جنبه سیاسی دارد، ویاحداقل کارگران‌به سهولت از طرف ایادی مصری تحریك شده‌اند تقویت کرد.

هنگامیکه بلافاصله برخی از کارگران دمشق هم دست باعتصاب زدند، صدای‌دولت‌درآمد که‌بیگانگان شروع به توطئه کرده‌اند تا کارگران را اغفال کنند و مبادرت‌به‌خرابکاری نموده‌اند بدستور دولت شورای اجرائیه فدراسیون کل اتحادیه‌های کارگری منحل شد واغلب‌اعضای آن دستگیر شدند واقدامات‌ضربتی مشابهی هم علیه اتحادیه‌های منفرد و رهبران اعتصاب بعمل آمد.

حالا قرار است عده‌ای از اینهارا دریك دادگاه نظامی به‌اتهام‌اهانت وخرابکاری واغفال و اخلال درنظم محاکمه کنند و عده‌ای دیگر را محاکم غیر نظامی محاکمه خواهد کرد. این قماش رفتار از طرف کابینه‌ایکه ماه آوریل گذشته‌تنها باهدف اعاده حکومت غیرنظامیان واجرای‌اصلاحات اجتماعی دستچین شده بودند، بسیارغیر قابل تحمل است، اما وزیرانی که‌خیلی بیشتر ازدیگران به اتحاد بامصر تمایل داشتند تدریجا ازکابینه سوریه استعفا کرده‌اند وبنابراین کارگرانی که هنوز هم بطور غریزی هواخواه ناصر باقی مانده‌اند، بایدفوق‌العاده محتاط ترباشند، کمااینکه‌بسیاری از سوریهای دیگر نیز باید این نکته‌را فراموش ننمایند.

هنوز مدت زیادی ازپایان‌اعتصاب (که خیلی زود سروصدایش‌خوابید) نگذشته بود که‌دولت تعهدنامه‌ای‌به کارگران داد و طی آن‌تکلیف شده بودکه هر کارگری پیش‌ازبازگشت به‌کار باید آن‌را امضاء کند. در این تعهد نامه قید شده بود که هر کارگری باید رعایت احترام‌قانون ونظم را بکند، خودرا در قبال هر زیان وخسرانی که‌در نتیجه‌شرکتش دراعتصاب متوجه محل کارش می شود مسئول بداند واز تقاضای دستمزد دوران اعتصاب صرف نظر کند. کارگران سوریه بعدازآنکه دولت راازمراتب اغفال‌شدنشان آگاه کردند، تعهد نامه مورد بحث را آشکارا امضاء نمودند.

دورنمای انتخابات

قبل از آنکه کارگران واتحادیه هایشان به ترتیبی که‌دربالا شرح دادیم جلوی دولت صف آرائی کنند درد سر اصلی سوریه از ناحیه سیاستمداران بی اعتباری بود که پایشان رابیش از همه در کفش حکومت خودکرده بودند.

ـ سیاستمدارانی که‌ماه دسامبر گذشته به عضویت مجلس‌موسسان انتخاب شده و بعدا که مجلس موسسان کذائی منحل شد، برای تجدید حیات آن پافشاری‌میکردند. آنطور که ناظران مطلع فکرش را کرده‌اند، پرزیدنت ناظم القدسی (رئیس جمهور) اصولا از آن جهت اعتنائی به درخواست سیاستمداران نکرد که اطمینان داشت اگر هم مجلس موسسان بازشود ارتش سوریه دخالت خواهد کرد ووکیلان بی‌موکل را باارد‌نگی بیرون‌خواهد انداخت. حالا رهبران دولت سوریه میگویند در تدارك تجدید جواز فعالیت احزاب سیاسی هستند که‌بعد از اتحاد سوریه و مصر منحل شده بودند و در عین حال وعده میدهند که بزودی‌دستور برگزاری‌انتخابات جدید راصادر خواهند کرد.

نمایندگان جناح دست راستی مجلس منحله که‌در انتخابات ماه دسامبر گذشته (که‌براساس غیر حزبی انجام شد) موفق‌ترین کاندیدا هارا تشکیل میدادند، البته‌از اینکه دیگر پارلمان مرحوم حیات‌دوباره‌ای نخواهد یافت پکرو ملول‌هستند، اما عجالتا بعلت تهدید مشترکی که‌از جانب‌مصر احساس میشود، لب‌فرو بسته‌اند و غرولند نمی کنند.

تنها رهبران دارو دسته اخوت مسلمین که در سودای به دست آوردن قدرت هستند، باوجودآنکه باید آگاه باشند که اگر پای‌ناصر بار دیگر به‌سوریه برسد، بزودی کلك آنها راهم خواهد کند، معذلك کماکان دست‌از حمله به دولت حاضر دمشق بر نمیدارند.

مقررات و راه‌ورسم هائیکه دولت سوریه در مورد چگونگی فعالیت احزاب‌سیاسی‌درمغز خودمی‌پروراند اینروزهاتبدیل به‌موضوعی‌برای‌جرو بحث مردم و محافل شده‌است.

بموجب آنچه که دولت میل دارد و فکر میکند، احزاب سیاسی سوریه باید از دسته بندی و دوز و کلك سازی منع شوند وموجودیتشان‌خود بخود موید فکر اتحادنهائی اعراب باشد. این شعار آخری مخصوصا به‌اندازه‌ای مفهوم خود را ازدست داده که بهیچوجه جای حرف‌ندارد د رعین حال بعقیده دولت‌احزاب باید خیلی آشکار فعالیت کنند، از دست زدن به بلوا واغتشاش برحذر باشند و افراد موسس هرکدام از آنها دست کم ازصدنفر کمترنباشد

آگهی مناقصه ازطرف شهرداری شیراز

شهرداری شیراز در حدود چهل هزار مترمربع زیر سازی و اسفالت کوچه های شهر را با شرائط ذیل بمناقصه میگذارد:

۱ـ شرکت های ساختمانی و پیمانکارانی که دارای سوابق و مدارك فنی بوده و دارای گواهی انجام اسفالتکاری از وزارتخانه ها یا موسسات‌دولتی‌وشهرداریهای درجه اول باشند میتوانند با پرداخت مبلغ یکهزار ریال بصندوق شهرداری تاآخر وقت‌اداری روز ۲۵ر۵ر۴۱ اوراق مناقصه را دریافت و قبض صندوق را ضمیمه پیشنهاد خود نمایند بدیهی‌است‌بعداز آنروزصورت‌مشخصات فروخته‌نخواهدشد.

۲ـ پیشنهاد دهندگان بایستی دارای مدارك‌فنی واسناد مالکیت ماشین آلات ووسائل کافی کارخانه اسفالت و غلطك سبك وسنگین وسایر لوازم مربوطه باشند.

۳ـ پیشنهاد دهندگان باید قبلا مبلغ‌دویست هزار ریال بحساب ۱۳۹۵ به‌بانك ملی شعبه شیراز تحویل و رسید یا ضمانتنامه‌بانکی دریافت و ضمیمه پیشنهاد خود نمایند.

۴ـ پیشنهاد دهندگان باید پیشنهاد خود را در دو پاکت لاك و مهر شده الف و ب بشرح زیر:

(پاکت الف) محتوی اسناد مالکیت ماشین‌آلات ومدارك صلاحیت فنی ومالی ورسید سپرده یا ضمانت نامه بانکی.

(پاکت ب) ـ محتوی برك پیشنهاد و طرح‌قرار داد و صورت مشخصات واحد بهاء و نقشه های مربوطه که همگی امضاء شده باشد گذارده و روی آنها جمله مربوط به مناقصه اسفالت کوچه های شهر را قید نموده بدفتر شهرداری تسلیم ورسید‌دریافت دارند.

۵ـ پیشنهادها بایستی تاساعت ده صبح روز دوشنبه ۲۹ر۵ر۴۱ بدفتر شهرداری تسلیم شود ودر ساعت ۵ر۵ بعداز ظهر همان روز درکمیسیونی که بهمین منظور تشکیل میشود باز و ابتدا پاکت های (الف) مورد رسیدگی قرار میگیرد و در صورتیکه‌صلاحیت فنی و مالی پیشنهاد دهنده مورد قبول کمیسیون قرار گرفت‌پاکت (ب)باز و خوانده خواهدشد و تشخیص صلاحیت فنی و مالی پیشنهاد دهنده برعهده کمیسیون است.

۶ـ به پیشنهاد های فاقد سپرده و مبهم یا مشروط و یاآنهائی که بعد از موعد مقرر درآگهی تسلیم شود مطلقا ترتیب اثر داده نخواهد شد.

۷ـ هرگونه مالیات و عوارض و همچنین مخارج چاپ و حق الدرج آگهی و مخارج تنظیم سند و غیره بعهده برنده مناقصه خواهد بود.

۸ـ چنانچه برنده مناقصه‌پس از اخطار کتبی شهرداری در ظرف پانزده روز برای بستن قرار داد و شروع بکار حاضر نشود و ماشین آلات خودرا در شیراز آماده نکند مبلغ سپرده بنفع شهرداری ضبط وبابرنده دوم قرارداد تنظیم خواهدشد و سپرده برنده دوم تا تعیین تکلیف برنده اول مسترد نخواهد شد.

۹ـ مدت اجراء وانجام کار های این‌مناقصه از تاریخ عقد قرار داد به مدت ۵ ماه است که برنده مناقصه ملزم خواهد بودهرماه به میزان یك پنجم کل کار را انجام دهد و باتنظیم صورت وضعیت از دائره ساختمان و مهندس ناظر شهرداری گواهی دریافت دارد.

۱۰ـ (طرز پرداخت) بهای کار انجام شده باقساط ماهانه پرداخت خواهد شد و شهرداری‌تعهد خواهد کرد درصورتیکه مقاطعه کار حداقل هرماه یك پنجم کل کار مورد مناقصه را انجام دهد مبلغ سیصد هزار ریال بپردازد.

۱۱ـ چنانچه برنده مناقصه در ظرف مدت پنج ماه طبق ابلاغ های صادره شهرداری کار مورد قرار داد را انجام ندهد شهرداری بهیچوجه بقیه مطالبات را نخواهد پرداخت و مقاطعه کار هم حق مطالبه نخواهد داشت.

۱۲ـ حضور پیشنهاد دهندگان در جلسه مناقصه پس از احراز صلاحیت آنان آزاد است و شهرداری در رد یاقبول یك یاکلیه پیشنهاد هامختار خواهد بود.

۱۳ـ شرکت کنندگانی که مشمول قانون منع مداخله کارمندان دولت هستند حق شرکت در این مناقصه را نخواهند داشت.

آ ـ ۱۳۱۶۲

شهردار شیراز ـ غلامرضا دبیران

تقسیم اراضی طی دوسال باید پایان یابد

بقیه از صفحه ۵

کرده اند هر چه دارید و هر چه میتوانید بعنوان سرمایه خودتان در شرکت تعاونی به آنها بپردازید.

اگر مامورین تاکنون بشما مراجعه نکرده اندبزودی مراجعه خواهند کرد. آنوقت اگر شما پول نداشته باشید و پول خودتان را خرج بیهوده کرده باشید پشیمان خواهید شد. پس هر چه دارید نگاهدارید تا نوبت شما برسد تا بتوانید سهم خودرادر شرکت تعاونی که عامل اصلی اصلاحات‌ارضی و زمین‌دار شدن شماست بپردازید.

شما برای ادامه زراعت در شرایط مالکیت خودتان احتیاج به بذر ـ کود ـ آب و وسائل دارید. برای زندگی احتیاج به پارچه، قند، چای، و سایر لوازم دارید. اگر شرکت‌تعاونی داشته باشید همه این احتیاجات شما بر آورده خواهد شد.

ولی شرکت بدون سرمایه و بدون پول کاری نخواهد کرد اگرشماپولهای جزئی خودتان را رویهم بگذارید و بازوی شما پشتوانه شرکت شما باشد در مدت کوتاهی که شاید از دو سال تجاوز نکند شما قدرت خواهید داشت بهمت خودتان تمام احتیاجات خود را تامین کنید. شما که شرافتمند ترین طبقات مردم ایران هستید نباید دست مردانه‌تان را برای استرحام پیش کسی دراز کنید.

اگر شما یکسال دیگر محرومیت را تحمل کنید و هر چه پول از فروش محصول بدست می آورید اندوخته کنید تا به شرکت تعاونی بسپارید برای همیشه از گرسنگی و محرومیت خلاص خواهید شد.

دهقانان!

سعادت آینده شما در گروبیداری و هشیاری و خود داری امروز شماست هر چه میتوانید پول بیشتر ذخیره کنید تا سهم بیشتری در شرکت تعاونی داشته باشید. خودتان را آماده کنید تا اجرای‌قانون اصلاحات ارضی بتعویق نیفتد.

قانون به اراده پادشاه مهربان شما در خانه همه شما خواهد آمد.

مامورین اصلاحات ارضی مانند فرشته های رحمت‌مبشر اجرای قانون‌اصلاحات ارضی در سراسر ایران خواهند بود و شما بزودی از مظالم قرون و اعصار رهائی خواهید یافت.

دهقانان عزیز

جشن مهرگان امسال نزدیك‌است خودتان را آماده شرکت در این جشن ملی دهقانی بکنید سعی کنید باذخیره کردن دسترنج خودتان برای خریدن سهم شرکت های تعاونی مهرگان را بصورت‌شروع‌ساختمان اقتصادروستائی ایران جشن بگیریم.

آینده ایران بستگی به نجات شما دهقانان از رژیم ارباب و رعیتی و استقلال اجتماعی و اقتصادی شما دارد. آینده شما بستگی به ذخیره دسترنج خود در محصولی که امسال برمیدارید خواهد داشت ـ فرصت را از دست ندهید. هر چه دارید و هر چه‌بیشتر پول محصول خودتان را ذخیره کنید.

باید شرکتهای تعاونی در سرتاسر کشور بهمت مردانه شما تشکیل‌شود، باید سرمایه ذخیره شما وسیله نجات شما ها باشد به آینده امیدوار باشید، خودتان را برای زندگانی بهتر وایام خوشتری آماده کنید، پاینده باد قدرت آباد کننده دهقان

اجتماعی

گفتگوی تلفنی مردم

به شماره ۳۰۰۱۰

همه روزه غیر از روزهای تعطیل بین ساعت ۶ تا ۷ و نیم بعد ازظهر تلفن کنید وبامامشکلات و درددلهای خودرا درمیان بگذارید مادر همین ستون حرفهای شما را بگوش مسئولین امور میرسانیم .

میخواستم بدانم

* میخواستم بدانم میدان ابن سیناکی میدان میشود ؟ مردم را دست انداخته اند یا واقعا نقشه ای در کار است .

ژاله مدنی

باینها بگوئید این چه کار است

* بچه هارا برای شنا باستخر البرز فرستادم . وقتی رفتم آنها را بخانه بیاورم دیدم یکطرف استخر چند افسر شهربانی (میگفتند افسران کلانتری شمیران هستند) نشسته بودند و چهار چشمی نگاه میکردند باینها بگوئید آخر این چه کار است که با استفاده از وضع خود میکنید . من یك مادرم که وقتی این وضع را دیدم تفریح را از فرزندانم سلب کردم .

امضاء محفوظ

امان از ترمز های بنز

* ترمز های اتومبیلهای بنز از بوقش گوش‌خراشتر است آدم وقتی صدای ترمز این تاکسی های بنز را میشنود موبتنش راست میشود.

تهرانی

باکلانتری است یا برزن

* در خیابان پاستور همه روزه چند دستگاه اتومبیل شسته میشود ، شستشوی این اتومبیلها آب جویها را کثیف میکنند کلانتری میگوید برزن باید جلوگیری کند برزن میگوید اینکار باکلانتری است !

اهل محل

یخ کیلوئی ۲ ریال

* در خیابان ایران یخ کیلوئی ۲ ریال فروخته میشود ،میگوئید، نه ، بفرستید قیمت کنند .

میرشکار

بپائید کلاه سرتان نرود

* چندی قبل جوانی بعنوان «ویزیتور» بنگاه اطلس نئون به مغازه ما مراجعه کرد و مقداری پول گرفت و قبض سفارش صادر کرد رفت که کارگر بفرستد ، مدتی گذشت خبرش نیامد ! وقتی تحقیق کردیم دیدیم همچین موسسه ای اصلا وجود خارجی ندارد معلوم شد سر بنده را کلاه گذاشته اند شما بنویسید تا سر دیگران کلاه نرود .

مدیر مغازه پیراهن دوزی شاهین

مشکل تر از سفر «مارکوپولو» !

* من تصور میکنم هیچوقت اولیای امور از میدان تجریش با اتوبوسهای دزاشیب به خیابان پر جمعیت دزاشیب سفر نکرده‌اند . زیرا خبر ندارند که برساکنین خیابان مزبور از دست رانندگان و کمك رانندگان این خط چه میگذرد !؟ باور کنید طی کردن این راه نسبتا کوتاه از سفری که « مارکوپولو » جهانگرد مشهور کرد بمراتب مشگل‌تراست . اولا باید بیش از نیمساعت در اتوبوس نشست و چرت‌زد تا جناب راننده از توی‌قهوه‌خانه های‌اطراف واحیانامنزل‌اقوامش‌پیدایش شود وقتی راننده پیدا شد از کمك راننده خبری نیست . پس از یکربع دیگر کمك راننده هم پیدا میشود و آنوقت دو نفری درست و حسابی از خجالت مسافرینی که اعتراض میکنند بیرون می‌آیند و چنان مودبانه صحبت میکنند ! که مسافرین ترجیح میدهند سکوت نمایند و اعتراضی نکنند ؟! بعدوقتی اتوبوس راه افتاد ، هرچند قدم یکبار راننده هوس میکند سری به سیرابی فروش سرگذر بزند و از نانوائی سرراه نانی بخرد و غذائی بخورد حالا چه کسی باید باین موضوع رسیدگی کند معلوم نیست ؟ آیا مسئولین مربوط بالاخره بوضع نامطلوب اتوبوسرانی دزاشیب سرو صورتی خواهند داد ؟

ازطرف ساکنین دزاشیب قاضی‌سعید

کله وپاچه‌ها ببازار سیاه میرود

اتحادیه صنف طباخها کله وپاچه را یکجا ازقصابخانه تحویل میگیرند اما در توزیع آن جانب عدالت را رعایت نمیکنند و بجای اینکه عادلانه بین طباخها تقسیم کنند تحویل بازار سیاه میدهند، این عمل باعث ناراحتی عده‌ای از اعضای اتحادیه صنف گردیده است .

طباخی لوکس

شرکت واحد توجه کند

تا ساعت شش در ایستگاه مبداء خط ۲۹ منتظر اتوبوس می‌ایستیم خبری از اولین اتوبوس که بایستی ساعت ۵٫۳۰ سرکار حاضر شود نیست اگر ساعت ۵٫۳۰ هم محض نمونه یك اتوبوس بیاید از این ساعت تا ساعت ۶ اتوبوس دومی پیدایش نمیشود .

موسوی

تعلیق واردات به صادرات

بقیه از صفحه ۵

مهمترین این راهها آن است که تولید افزایش پیدا کند و راهی برای صدورکالا های تولیدی‌صادراتی فراهم گردد و در نتیجه کار وفعالیت دررشته صادرات (که بعلت کشاورزی بودن کالا های صادراتی بیش از ۸۰ در صد از مردم مملکت از آن منتفع میشوند) توسعه پیدا نماید.

اما ممکن است گفته‌شود که‌توسعه و افزایش تولید و بخصوص افزایش تولید کالا های صادراتی کار یکسال ودو سال نیست و کسر بودجه سال جاری را نمیتوان از این محل جبران کرد . ولی تجربیاتی که در کشورهای دیگر تحصیل‌شده‌وهمچنین تجربیات خود مادر دوره شاه فقید و دوره پس از ملی شدن نفت نشان میدهد که بآسانی میتوان برمیزان‌صادرات ودرآمد های صادراتی افزود و فقط لازم است که صادرات اندکی‌تقویت شود و فعالیت های صادراتی مورد تشویق قرار گیرد . در حال حاضر صادرات مملکت نه‌فقط‌مورد تشویق قرار نمیگیرد . بلکه موانع گوناگونی نیز که مهمترین آنها رقابت های خارجی است در برابر آن قراردارد و در نتیجه یا آنکه مخارج عمرانی و تولیدی در طی هشت ساله گذشته افزایش بسیار یافته و در رشته‌های خصوصی‌و دولتی‌نیز سرمایه گذاری های‌وسیع‌برای‌افزایش‌تولیدبعمل‌آمده و در بسیاری رشته ها نتایج قابل توجهی نیز تحصیل شده صادرات همچنان برقم دهسال پیش باقی‌مانده و در بعض سالها حتی از رقم سال ۱۳۳۲ و ۱۳۳۳ نیز پائین تر رفته است .

علت این وضع چیست؟

بعضی عقیده دارند که افزایش مصرف داخلی موجب کمی و نقصان صادرات است و بعضی نیز کمی صادرات را ناشی از کمی تولید می دانند اما استدلال اخیر همانطورکه فوقا گفتیم نمیتواند صحیح باشد زیرا بدون تردید میزان تولید کلی کشور(وازآن جمله‌میزان‌تولیدکالاهای صادراتی) درطی‌سالهای اخیرافزایش قابل توجهی یافته است و کمی تولید را نمیتوان عامل‌کمی صادرات‌دانست افزایش میزان مصرف داخلی نیز نمیتواند و یا نمی باید موجب تقلیل صادرات شود . زیرا اولا بسیاری‌از کالا های صادراتی ماکه خوشبختانه راه برای افزایش تولید آن بازاست، در داخله بمیزان زیاد مورد مصرف ندارد از قبیل سنگ های معدنی ، بعضی دانه ها وصمغ ها وبسیاری کالاهای دیگر و باین جهت نمیتوان گفت که اگر صادرات کنیرا وزیره دچار رکود شده‌بعلت‌افزایش مصرف داخلی بوده است . از طرف دیگر اصولانمی بایست‌اجازه‌دادکه افزایش مصرف داخلی موجب‌نقصان صادرات گردد زیرا این امر در شرایط حاضر که مملکت احتیاج به درآمد دارد موجب تضعیف بنیه اقتصادی‌مملکت میشود و اگر توجه کنیم که حتی در کشور هائی نظیر انگلستان و فرانسه (که‌هردوازکشور های بسیار غنی اروپا میباشند) باوضع مالیات های فروش و تشویق های صادراتی مانع افزایش مصرف داخلی کالاهای صادراتی میشوند عدم صحت روشی که بعضی ها از آن حمایت میکنند بیشتر روشن‌میشود . حتی در بعضی کشور های کم رشد از قبیل پاکستان و هندوستان اصولا کلیه کالا های مرغوب قابل صدور از دسترس بازار داخلی خارج میشود تا ارز بیشتری نصیب مملکت گردد چنانکه‌درپاکستان برنج مرغوب که‌از نوع‌برنج صدری ایران است بهیچ وجه در بازارهای داخلی یافت نمیشودو خرید وفروش آن جرم است و دولت پاکستان برای رفع احتیاجات داخلی برنج‌نامرغوب از برمه وارد میکند و برنج‌مرغوب خود را بایران و عراق وعربستان سعودی و سایر کشورهائی‌که‌خریدار نوع مرغوب برنج هستند میفرستد . همین روش در پاکستان در موردچای نیزپیش گرفته شده‌است ودر داخله پاکستان نمیتوان چای مرغوب بدست آورد زیرا قسمت عمده چای مرغوب باروپاومیالك‌دیگرصادرمیشود.بهرحال باتوجه بوضع تولیدات صادراتی و امکان بالفعل و بالقوه آن میتوان گفت که افزایش صادرات با هیچ مانعی روبرو نیست و یا نمی باید روبرو شود زیرا از لحاظ میزان تولید ، تصور میرود که محصولات زیادی برای عرضه به بازار خارجی وجود داشته باشدواز لحاظ مصرف داخلی نیز اولا یك دسته از کالا ها را میتوان بدون اینکه قیمت های داخلی بالا برود صادر کرد و در مورد دسته دیگر از کالا های صادراتی‌نیز از افزایش قیمت‌داخلی آن نمی بایست نگران بود (چنانکه هم اکنون قیمت داخلی پسته بعلت افزایش تولید و کمی صادرات‌تقلیل یافته و این امر موجب ناراحتی کشاورزان و تجار صادراتی شده و مردم نیز چندان انتفاعی از این تقلیل قیمت نمیبرند زیرا پسته از جمله کالا های ضروری نیست .)

اما افزایش صادرات احتیاج به تشویق دارد و باتوجه باینکه تمام رقبای صادراتی ایران از قبیل‌ترکیه و یونان و اسپانیا و ممالك دیگر بنحوی از انحاء از صادرات خود تشویق بعمل می‌آورند دلیلی ندارد که‌ایران برای خود ماموریت‌معنوی قائل شود و از فکر ناقص (آزادی تجارت) ،«که بهر تقدیر باشرایط جاری اقتصادی ایران تطبیق‌ندارد» پیروی نماید و صادرات ایران را در برابر صادرات ممالك دیگر بلا‌دفاع بگذارد .

درحال حاضر ترکیه گاه‌معادل بیست در صد قیمت خشکباربصادر کنندگان‌خود جائزه میدهد وممالك دیگر نیز بهمین نحو منتهی بشکل های گوناگون . صادرکنندگان را تشویق‌میکنند که آنها بتوانند قیمت های قابل رقابتی پیشنهاد نمایند و در چنین شرایطی کاملا ضروری است‌که ایران‌نیزبشکلی ازصادرات خود حمایت بعمل آورد .

در اینجا ممکن است ایرادشود که در سال های گذشته هرگاه از صادرات حمایت بعمل آمده‌سوء استفاده هائی رخ داده است .

در جواب اولا باید پرسید که کجاست که سوء استفاده ای در آنجا رخ نداده باشد و ثانیا به آسانی میتوان روشی پیش گرفت که سوء استفاده و یا سوء جریان رخ‌ندهد بخصوص‌که باتوجه‌بشرایط اقتصادی فعلی مملکت و لزوم تحدید واردات و تشویق‌داخلی و افزایش تولیدات صنعتی راه حل بسیار مناسبی نیز برای تشویق صادرات وجود دارد که همه این منظور ها را تامین میکند و بالمال موجب افزایش درآمد مالیاتی دولت نیز میشود و کسر بودجه را بمیزان زیادی جبران مینماید .

این راه حل ، تعلیق واردات غیر ضروری بصادرات است ، در این باره اگر خوانندگان عزیز بخاطر داشته باشند سه سال پیش نیز در همین ستون ها نظریاتی از طرف نویسنده ذکر شد ولی مع التاسف مقامات بانکی و اقتصادی آ ن‌روز بقدری شیفته دو کلمه (تورم ارزی) که ساخته یکی از مقامات بانکی آن روز بود شده بودند که امر واقعا بر عموم مشتبه شده بود و همه تصور میکردند که مشکل بزرك مملکت زیادی ارز است و نه احتمال کم شدن آن و باین جهت تعلیق واردات غیر ضروری بصادرات که برای اولین بار در این روزنامه مطرح شد با آنکه حتی در وزارت بازرگانی ومقامات‌اقتصادی‌گوناگون و کنفرانس اقتصادی ۱۳۳۹ نیز طرفداران زیاد پیداکرد بطاق‌نسیان سپرده شدو درنتیجه امروز باوضعی روبروشده‌ایم که‌حتی قادربه‌پرداخت اقساط وام ها نیز نیستیم و تعداد کالا های وارداتی را نیز که به بیش از یکهزار رقم بالغ شده بود به حدود ۵۰ رقم تقلیل داده‌ایم .

برای تعلیق واردات غیر ضروری به صادرات نیز احتیاج مقدمات پیچیده نیست و کافی است که مطالعات کوتاهی در باره وضع صادراتی اقلام مختلف کالا ها و رقابت های صادر کنندگان ممالك دیگر بعمل آید و به نسبت عدم مرغوبیت کالا جایزه ای به آن تعلق بگیرد ، اما این جائزه نیز نمی‌بایست از بودجه دولتی‌پرداخت شود و بعلت طرز کار خاص‌سیستم تعلیق ، از جیب مصرف کنندگان کالا های وارداتی پرداخت خواهد

بحث در باره این سیستم احتیاج بفرصت دیگری دارد و در اینجا بطور مجمل متذکر میشویم که برای افزایش و تشویق صادرات و پرداخت جائزه به صادر کنندگان میتوان روش ذیل را پیش گرفت :

اولا کالا های صادراتی را به نسبت مرغوبیت آن میتوان بسه یا چهار دسته تقسیم کرد ، بعضی کالا های صادراتی ، از قبیل پنبه خود بخود بازار خوبی دارند و محتاج تشویق نمی باشند . این نوع کالاها را میتوان خارج از سیستم تشویق قرارداد واعلام کردکه ارزصادراتی حاصله از آن می‌بایست صد درصد به بانك پرداخت شود . اما کالا های‌دیگری‌وجود دارد که فقط با تشویق کمی ممکن است بازارخوبی بدست آورد از قبیل خشکبار و سنك های معدنی ، در مورد این نوع کالاها میتوان اعلام کرد که فقط ۸۰درصد ارز حاصله از صدور این نوع کالاها به بانك سپرده‌شود وصادر کننده مجاز باشد که بیست در صد دیگر ارز حاصله را در بازار آزاد بفروش برساند .

دسته دیگر از کالا ها را که میزان مرغوبیت آن کمتر و صدور و فروش آن مشکلتر است میتوان در طبقه سوم قرار داد و اعلام کرد که فقط ۶۰ در صد از ارز حاصله از صدور این کالا ها میبایست به بانك سپرده شود وبقیه ارز حاصله بقیمت بازارآزاد قابل فروش خواهد بود ،در طبقه چهارم نیز میتوان کالا هائی را قرار داد که صدور آن در حال حاضر تقریبا غیر ممکن و یا بسیار مشکل است از قبیل بعضی کالا های صنعتی که جدیدا به بازار آمده و طبعا صدور آن احتیاج به تشویق زیاد دارد ، در مورد این‌کالا ها نیز میتوان اعلام کرد که صادر کنندگان حق برداشت ۵۰ در صد از ارز حاصله را خواهند داشت ، در همین ضمن می بایست ورود بسیاری ازکالاهای لوکس‌و نیمه ضروری و غیرضروری را فقط از محل ارز آزاد کالا های صادراتی فوق آزاد گذاشت بنحوی که فقط در مقابل صادرات بتوان کالا های مذکور را وارد کرد . در نتیجه‌اجرای این‌روش ازیکطرف ممنوعیت وارداتی فعلی که موجب رکود کسب و کار و ورشکستگی ها شده است از میان خواهد رفت وبازارواردات نیزنظیر بازارصادرات (که‌سیستم‌فوق آنرا بسرعت‌بحرکت خواهد انداخت) به فعالیت خواهد افتادوضمنا نظریه محدودیت‌واردات نیز خود بخود عملی خواهد شدزیرا میزان واردات محدود بمیزان صادرات خواهد بود و هر قدر که به‌میزان صادرات‌افزوده شودواردات نیز طبعا افزایش خواهد یافت و این نوع افزایش واردات کاملا منطقی است زیرا مملکت نیزنظیر افراد حق داردکه با افزایش درآمد بر میزان خرج خود بیافزاید .

درشماره فردا آخرین قسمت رامطالعه فرمائید .

جدول کلمات متقاطع شماره ۲۱۶۸

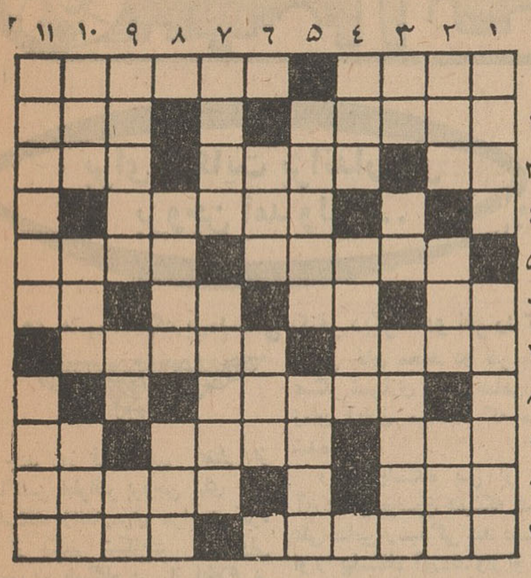

افقی : ۱ـ چون در قمر شودهیچ کاری را نشاید ـ از یاران جبر ۳ـ اگر مربوط بدعا باشد غالبا گم میشود ـ مطیع و سر بزیر ۳ ـ قدم یکپائی ـ برج سوم ـ تیر انداز افسانه‌ای ایران ٤ـ ایوان طبقه بالا ۵ـ با دست نسبت دارد ولی بر سر می‌نشیند ـ با نقطه‌ای محبوب‌میشود ٦ـ یکی از ایشان ـ رودی در اروپا ـمیوه‌ای است ـ ضمیر عرب ۷ ـ سراغ این جور دزد را در کاهدان بگیرید ـ مجموعه اشعار ۸ـ دلداده دیوانه ۹ـ بی‌حس ـ بادبان ـ او ۱۰ ـ آواز کوتاه ـ شکست نخورده است فقط سر را به جای پا نهاده است ۱۱ـ فرمانروائی ـ گیر زبان.

عمودی: ۱ـ اصلا شیرین نیست فقط میز است ـ برگرداندن ۲ـ زورمند ـ از وسایل مبارزه با مرض ـ شایسته ۳ـ تکرار یك حرف ـ وسیله احساس ـ از تفنك‌های قدیمی ٤ـ گرفتنش گردن کلفت میخواهد ـ اگر در قبا باشد جای برخوردن است ۵ـ آنها که بوعده وفا نکنند ـ علاج آخرین دمل ٦ـ پریشان ـ عهدو زمانه ۷ـ کشنده ـ چون اسم ندارد چگونه وصفش توان کرد ۸ ـ از سبزیهای پر خاصیت ـ آنکه ندارد چه دارد؟ ۹ـ باکدو وبادمجان واسفناج میسازند ـ مادرتازی ـ اثرچرکی وچربی ۱۰ـ ازشهرهای ایران ـ فلزی است ـ قوم آتیلا ۱۱ـ هر دو اهل یك شهرند ـ از پرمایه‌ترین و دلچسب‌ترین سوژه‌های صحبت .

حل جدول شماره ۲۱۶۷

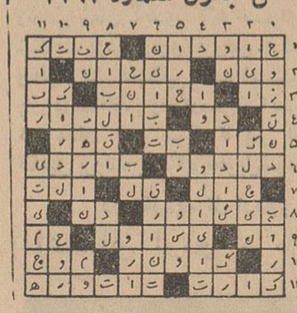

در مجمع عمومی «گنجینهٔ دوستان»

شرکت تعاونی گنجینه دوستان یك شرکت تعاونی نمونه است که سرمایه آن از ۴۳۰ ریال در سال ۳۹ به‌نزدیك ٦ میلیون ریال در سال جاری رسیده است و میتواند نمونه ای از رشد و توسعه شرکت های تعاونی در صورت صحت عمل و حسن اداره باشد .

جلسه مجمع عمومی عادی‌سالیانه شرکت تعاونی گنجینه دوستان در محل فروشگاه شماره ۲ این شرکت تشکیل گردید .

در این جلسه گروه کثیری از سهامداران شرکت داشتند .

در آغاز آقای نوربخش عضوهیات مدیره از حضور سهامداران اظهار خوشوقتی کرد و از موسسه اطلاعات هم که همیشه بااین شرکت وسایر مراکز اجتماعی همکاری داشته ودارد اظهار قدردانی نمود و گفت مابوجود چنین موسسه مطبوعاتی درکشورافتخار می‌کنیم .

پس از انتخاب هیئت رئیسه جلسه آقای احمد ذوقی عضو هیات مدیره گزارش بیلان عمل کرد سال‌گذشته شرکت را باطلاع اعضاء رسانید و اظهار داشت این شرکت تاکنون از هیچ مرجعی کمك و اعتباری دریافت نداشته و فقط باکمك سهامداران به کار خود ادامه داده‌است .

در خصوص ساختمان فروشگاه هم باید گفت چون شرکت فاقدساختمان آبرومندی بود لذا در تیر ماه سال گذشته محل این فروشگاه‌بنام‌شرکت خریداری و اقدام بساختمان‌آن‌گردید هزینه ایجاد ساختمان فروشگاه‌مزبور تا پایان‌اسفند گذشته به ۱٫۳۶۹٫۵۳۵ ریال بالغ شده‌است .

بهره‌سرمایه و سود برگشتی‌سال مورد گزارش نیز ۲۷۸۳۷۹ ریال‌نسبت بسال ۳۹ افزایش نشان می‌دهد .

مقایسه وضع فعلی شرکت با ۱۲ سال قبل که شرکت‌تاسیس شد نشان میدهد که درسال ۱۳۲۹ د ربدوایجاد شرکت تعداد اعضاء ۳۷ نفر و سرمایه شرکت نیز ۱۹٫۷۰۵ ریال و مبلغ کل درآمد شرکت ۱۹٦٤ ریال بود .

اکنون اعضاء شرکت به ۲۱۰۰نفر بالغ شده یعنی ٤۰۵ برابر گردیده است میزان سرمایه شرکت نیز۳۵۵ برابر و مبلغ درآمد هم ۸۸۷ برابر شده که تاکنون کمتر نظیر داشته است . بدین معنی که سرمایه ٤۲۰ ریالی شرکت در سال ۲۹ به مبلغ ۵٫۹٦٦٫۷۹۹ ریال در پایان سال‌مورد گزارش رسیده‌است .

این شرکت در جریان سیل اخیر نیز باارسال خواربار و پوشاك به‌نقاط سیل زده به سیل زدگان کمك‌نمود .

پس ازپایان گزارش هیات‌مدیره آقای عباس کمیلی بازرس شرکت گزارش هیات بازرسان را باطلاع مجمع رسانید و اظهار داشت که‌در سال گذشته سود ویژه شرکت به ۱٫۷٦۸٫۵۳۲ ریال بالغ شده‌است که نسبت بسال ۳۹ مبلغ ۳۷۸٫۳۲۱ریال فزونی دارد . سرمایه شرکت در سال ٤۰ نیز نسبت بسال ۳۹ مبلغ ۱٫۹۲۸٫٦۰۰ ریال افزایش نشان میدهد .

در این موقع نسبت بگزارش‌هیات مدیره و ترازنامه و حساب سود و زیان شرکت اخذ رای بعمل آمد و باتفاق آراء بتصویب رسید .

آنگاه نسبت بانتخاب ۲ نفر عضو اصلی هیات مدیره و ۳ نفر اعضاء علی‌البدل و ۳ نفر بازرس شرکت اخذ رای بعمل آمد و در نتیجه آقایان حسن نوربخش و احمد ذوقی بعنوان اعضاء هیات مدیره و آقایان باقر نحوی محمد ذوقی ومهندس جامعی بسمت اعضاء علی البدل هیات مدیره و آقایان دکتر حسین فریور ـ عباس کمیلی و گرگین‌افخمی‌بسمت‌بازرسان شرکت انتخاب شدند .

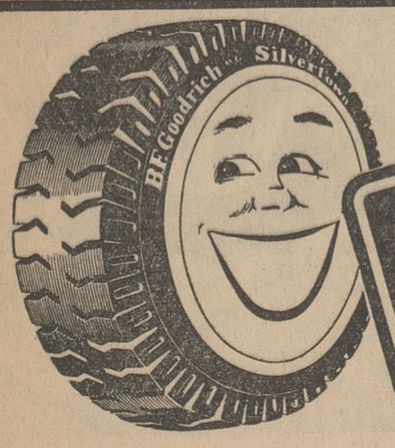

بی . اِف . گودریچ

B.F.Goodrich

شرکت سهامی بی . اف . گودریچ ایران

قیمتهای خود را تقلیل میدهد

شرکت سهامی بی . اِف . گودریچ ایران بانهایت خوشوقتی اعلام میکند که از تاریخ دهم تیر ۱۳٤۱ (اوّل جولای ۱۹٦۲) قیمت لاستیک وتوبی ساخت ایران بشرح زیر تقلیل داده است :

اتومبیلهای سواری	۵ درصد
اتوبوس	۱۰ درصد
کامیون	۱۰ درصد

شرکت سهامی بی . اِف . گودریچ ایران ضمناً باطلاع عموم میرساند که برخلاف لاستیکهائی که از خارج وارد وروی استاندارد بین المللی ساخته میشود لاستیکهای ساخت ایران مخصوصاً مناسب باآب وهوا وجاده های ایران تهیه میگردد .

آگهی مزایده فروش پنبه باطله

چیت‌سازی تهران زوائد درجه ۲ پنبه باطله را ازطریق مزایده بفروش میرساند داوطلبین میتوانند نمونه و شرایط و مشخصات این مزایده را از طریق آقای شقاقی‌دراینکارخانه اخذ نمایند .

پیشنهادات بایستی حداکثر تاساعت ۳بعداز ظهر روز۲۱ر۵ر۴۱ نحویل گردد تادرساعت ۱۰ صبح روز ۲۲ر۵ر۴۱ باز وخوانده شود

چیت سازی تهران

۱ـ۳ آ ـ ۸۷۹۵

روغن نباتی ورامین

برای حفظ سلامتی خود و فرزندانتان‌ازروغن های نباتی ورامین

(زیتون نباتی هیدروژنه ـ کنجد)

مصرف فرمائید این روغنها صد در صدخالص و از بهترین روغنهای موجود است. برای تهیه آن بخواربار فروشیهای معتبرو یا مستقیما بفروشگاه های این شرکت واقع درمیدان بهارستان ـخیابان‌آمل کوچه‌دقت‌ـ خیابان‌تهران نو مقابل بیمارستان بوعلی ـ مراجعه فرمائید .

ضمنا برای شهرستانهائی که‌نماینده ندارد نماینده فعال میپذیرد .

شرکت سهامی مواد غذائی‌وشیمیائی ایران وزارت صنایع و معادن

۲۸٦۰ م الف

۱ـ۱۰ آ ـ ۱۳۱۰۹

خبرنگاران ما از شهرستانها اطلاع میدهند

برای شکایت بژاندارمری بروجن آمد ولی ...

باتهام دو فقره قتل

شاکی را دستگیر کردند !؟

وی متهم استکه بهمدستی یکنفر دیگر ، دو نفر را کشته و نقدینه آنانرا ربوده است

چند روز قبل متهم بقتلی از ساکنین اطراف بروجن بپای خود بپاسگاه ژاندارمری مراجعه کرد تا از یکنفر شکایت کند ولی مامورین پاسگاه پس از اطلاع بر هویت وی او را دستگیر کردند. مشروح جریان طبق گزارش خبرنگار مادر بروجن از اینقرار است .

چند روز قبل علی ضامن رحیمی زمان آبادی بپاسگاه ژاندارمری بروجن آمد وشکایت کرد که: چند راس از گوسفندانم بسرقت رفته و یکنفر را نیز معرفی کرد و گفت شخص مزبور از مخفیگاه گوسفندان من اطلاع دارد .

آقای استوار درستی رئیس پاسگاه ژاندارمری بروجن پس از اطلاع بر هویت شاکی متوجه شد که نام وی بذهنش آشنا میباشد ولی هرچه در خاطره خود جستجو کرد نتوانست نام علی ضامن رحیمی زمان آبادی را در موردی که بخاطرش مانده است تطبیق کند.

رئیس پاسگاه دستور داد به شکایت علی ضامن رسیدگی شود وپس از آن او را مجددا بپاسگاه بیاورند . طی مدتی که بشکایت وی رسیدگی میشد استوار درستی رئیس پاسگاه بخاطرش آمد که در سال ۳۵ در گردنه «آب نیل» نزدیك اصفهان یکنفر بنام خان محمد بلداجی بطرز فجیعی بقتل رسید وچهل هزار ریال نقدینه‌اش بسرقت رفت و پس از آن شایع شد که قاتلین خان محمد دو نفر بنام علی عسگر شهبازی و علی ضامن رحیمی زمان آبادی میباشند که متواری شده‌اند.

رئیس پاسگاه پس از بخاطر آوردن اینموضوع همینکه بشکایت علی ضامن رسیدگی شد دستورداد او را بپاسگاه آوردند واز او دراین باره شروع ببازجوئی کرد . در جریان بازجوئی علی ضامن کم کم روحیه خود را باخت وبالاخره مبلغ چهارهزار ریال وجه نقد روی میز رئیس پاسگاه گذاشت و گفت:

ـ محض رضای خدا مرا رهاکن!

ولی استوار درستی رئیس پاسگاه مبلغ مزبور را ضبط وضمیمه پرونده متشکله کرد وببازجوئی از او ادامه داد . طی بازجوئیهای لازم نه تنها قتل خان محمد بلداجی بدست علی ضامن و علی عسکر محرز گردید بلکه معلوم شد علی ضامن رحیمی زمان آبادی و علی عسکر شهبازی شخص دیگری بنام مشهدی حسین طهماسبی بلداجی را نیز در سال ۱۳۳۹ درنزدیکی هفتگل خوزستان بقتل رسانده ویکصد هزار ریال نقدینه او را هم بسرقت برده‌اند.

هنوز پرونده علی ضامن تکمیل نشده بود بازجوئی از وی ادامه داشت که پسر مشهدی حسین طهماسبی از دستگیری او مطلع گردید واز بلداجی به بروجن آمد و بعنوان اینکه علی ضامن در قتل پدرش شرکت داشته است از او شکایت کرد.

خبرنگار ما اضافه میکند پس از بازجوئیهای لازم از علی ضامن و تکمیل پرونده وی هنگامیکه میخواستند او را تحویل زندان بدهند علاوه براشیاء و اثاثیه مختلف از جیب او مبلغ ششهزار ریال وجه نقد دیگر نیز کشف شد که ضمیمه پرونده گردید.

هم اکنون علی ضامن رحیمی زمان آبادی که برای شکایت بژاندارمری بروجن آمده وباتهام قتل دستگیر شده است در باز داشتگاه ژاندارمری این شهرستان بسر میبرد تا پس از تکمیل پرونده بدادگاه تحویل شود.

معمائیکه باقتل زنی حل شد!؟

چند روز قبل دادگاه جنائی شعبه اول دادسرای شهرستان مشهد پیر مرد نود وپنج ساله‌ای را باتهام قتل همسر پنجاه وسه ساله‌اش به حبس ابد محکوم کرد !

خبرنگار ما درمشهد مشروح جریان را اینطور گزارش میدهد : حاج غلامعلی یکی از اهالی مشهد که بیش از نودو پنج سال ازعمرش میگذرد ثروت زیادی دارد .وی مدتها قبل بزن پنجاه وسه ساله خود که جوانی را پشت سر گذاشته وبرف پیری برسر ورویش نشسته است مظنون شد زیرا همسروی حامله بود !حاج غلامعلی هر چه فکر کرد که چگونه ممکن است همسرش در سن پنجاه و سه سالگی در حالیکه خودش نود و پنج سال دارد حامله شود ؟ عقلش بجائی نرسید وروی همین فکر و خیال بدون دلیل در یك غروب آفتاب تفنك شکاری خویش را برداشت وبا شلیك چند گلوله همسر پیر خودرا کشت . حاج غلامعلی هنگامیکه متوجه گردید همسرش را بقتل رسانده است فراری شد. جریان به مقامات مربوط اطلاع داده شد و مامورین ژاندارمری حاج غلامعلی را در قریه جعفرآباد از توابع قوچان دستگیر کردند وپس از تشکیل پرونده او راتحویل دادسرای شهرستان مشهد دادند ....

چند روزقبل دادگاه جنائی مشهد حاج غلامعلی را محاکمه کرد واو را به حبس ابد با اعمال شاقه محکوم نمود.

زن ۵۳ ساله از شوهر ۹۵ ساله حامله میشود ؟

این معمائی بود که دست شوهری را بخون همسرش آلود

تبدیل بشعبه شد

بنا بگزارش خبرنگار ما در آشتیان چند روز قبل طی مراسم با شکوهی نمایندگی بانك کشاورزی آشتیان تبدیل بشعبه شد در این مراسم بنا بدعوت قبلی مقامات بانك کشاورزی بخشدار آشتیان، شهردار ، روسای ادارات دولتی، اعضای انجمن شهر وعده زیادی از محترمین و معاریف شهر حضور داشتند . ابتدا آقای حاج صالحی رئیس انجمن شهر بیاناتی ایراد کرد واز توجه مدیر عامل بانك کشاورزی درمورد تبدیل نمایندگی بانك کشاورزی آشتیان بشعبه از طرف اهالی قدر دانی کرد وآنگاه طی تشریفاتی بوسیله آقای مهندس بروشانی نماینده اعزامی بانك کشاورزی رسمیت بانك کشاورزی آشتیان اعلام گردید.

افتتاح بانك

طبق گزارش خبرنگار ما در آبادان چند روز قبل طی مراسمی بانك اصناف ایران شعبه آبادان با حضور آقایان فرماندار ،روسای ادارات دولتی اعضای انجمن شهر وجمعی از معتمدین ومعاریف این شهرستان افتتاح شد بازرگانان و اهالی آبادان از افتتاح شعبه بانك اصناف ایران در این شهر اظهار خشنودی میکنند.

در بازدید از اردوی رهبران سازمان جوانان شیر و خورشید

اعضای اردو برنامه های هنری جالبی اجرا کردند

قبلا اطلاع داده شد چهارمین کنگره رهبران شیر وخورشید سرخ ایران در اردوگاه رامسر تشکیل گردید واولین جلسه این کنگره را آقای نخست وزیر افتتاح کرد . خبرنگار ما در رامسر بدنبال گزارشهای قبلی در این باره اطلاع میدهد: بعد از ظهر چند روز قبل آقایان صباحی معاون فرهنك استان تهران ، فرهی رئیس کل فرهنك مازندران ویازده نفر از روسای بخشهای مختلف فرهنك استان مرکز وزرئیس فرهنك شهسوار باردوگاه رامسر آمدند واز اردوی رهبران سازمان جوانان شیر وخورشید سرخ بازدید کردند . از طرف رهبران سازمان جوانان برنامه‌های هنری جالبی اجرا گردید که بسیار مورد توجه قرار گرفت. درعکس بالا اعضای ارکستر رهبران سازمان جوانان هنگام هنرنمائی واجرای یك برنامه آواز دیده میشوند.

قربانی مستی ورانندگی

خبرنگار مادر تبریز گزارش میدهد چند شب قبل اتومبیل جیپ شماره ۱۵۰۷۸۹ برانندگی حسین یکی از کارمندان گمرك تبریز که بادونفر سرنشین بسرعت از استخر شاه « شاهگلی » بطرف تبریز حرکت میکرد در سراشیبی جاده نزدیك دروازه تهران در سریك پیچ کنترل فرمان از دست راننده خارج شدواتومبیل پس از شکستن ۲۰ نهال درختهای کنار جاده واژگون گردید . دراین حادثه راننده آنا جانسپرد و دو نفر سرنشینان آن نیز بسختی مجروح گردیدند و اتومبیل نیز متلاشی شد . جنازه راننده بالانجام تشریفات قانونی مدفون گردید و مجروحین نیز تحت معالجه قرار گرفتند طبق اظهار عده‌ای گویا راننده مست بوده است که این حادثه اتفاق افتاده است . در عکس بالا جیپ واژگون شده درکنار جاده دیده میشود .

تقاضای مردم

دیروز طوماری بامضاء عده‌ای از معتمدین واهالی شهر ری بوسیله نماینده اطلاعات در این شهرستان تسلیم وزارت دادگستری شد.

اهالی ضمن امضای طومار از مقامات وزارت دادگستری تقاضا کرده‌اند برای تامین یا تاسیس دادگستری ویادادگاه بخش مستقل در شهر ری اقدام گردد.

کشف قاچاق

خبرنگار ما در ساوه گزارش میدهد چندروزقبل مامورین مبارزه باقاچاق بسر پرستی استوار حسن شهبازی در فاصله ۱۵ کیلو متری ساوه باتومبیل وانت شماره ۳۶۲۵۳ حامل اجناس قاچاق مظنون شدند واتومبیل مزبور را متوقف کردند از داخل اتومبیل ۳۲ صندوق چای قاچاق کشف کردند و راننده بنام قاسم میرزائی و دو نفر سرنشینان اتومبیل بنام محمد وعلی شاهوتی را تحویل مقامات مربوطه دادند .

باج سبیل !؟

...ازیکی از گاراژهای شهرستان لار سوار اتوبوس شدم تا به شیراز سفر کنم .حما ل گاراژ بابت بار کردن یك رختخواب ویك چمدان پنج تومان از من مطالبه کرد .

گفتم: بچه‌حسابی پنج تومان؟ گفت: بحساب زلزله !!

اتوبوس بدروازهٔ شهر رسید و مرد گردن کلفت سبیل از بناگوش در رفته ای بالاآمد و گفت : آقایان ! یکی پنج تومان بدهید. پرسیدم بابت چی ؟گفت : بی‌چك و چونه بابت سبیل کلفت من !؟

گفتم: تا نفهمم بچه‌حسابی باید پنجتومان بدهم ، نمی دهم .

گفت: همه مسافرین جلوی چشمت این پول رادادند وتوهم باید بدهی حرف ندارد !معلوم شد این بزرگوار از مسافرین باج سبیل می گیرد !!

بالاخره از اتوبوس پیاده‌شدم و گفتم. من اصلا سفر نمی کنم وباج سبیل هم نمی دهم . مردگردن کلفت پرخاش کنان گفت: تا پول ندهی نمی گذارم بروی .

بعدازچندساعت معطلی دوباره راه‌افتادیم وباج سبیل آقارا ندادم. قرارشدایشان بحساب من برسدولی سایر مسافرین بیچاره هرکدام سه‌تا پنجتومان‌دادندواگرنمی پرداختند مثل من دچار خشم و غضب آقامیشدند. وقتی‌ازمسافرین پرسیدم :آخر ، بابت چی این پول رامی‌دهید گفتند: اگر ندهیم روزگارمان را سیاه می کنند .

اینهاکارشان این‌است که باج سبیل بگیرند !؟

از شیراز بایك اتومبیل وانت عازم بندر عباس شدم. اتومبیل در حدود ۱۲ نفرمسافرداشت. در دروازه شهر، مامور عوارض بابت هریك مسافر پنجریال می گرفت ولی راننده اتومبیل شش تومان عوارض را با دوتومان تمام کردو بدون دریافت قبض رسید ا زدروازه شهر خارج شد . مات و متحیرماندم که مامردم شهرستانهای جنوب کشور باچه وضعی زندگی می کنیم و چطور باید گلیم خودرا از آب بیرون بکشیم؟

از : نادری ـ خبرنگار بندر عباس

اتومبیلی که در راه فرودگاه کرمان واژگون شد

در این حادثه بود که رئیس حسابداری ریشه‌کنی مالاریا بقتل رسید وکودکی مجروح گردید

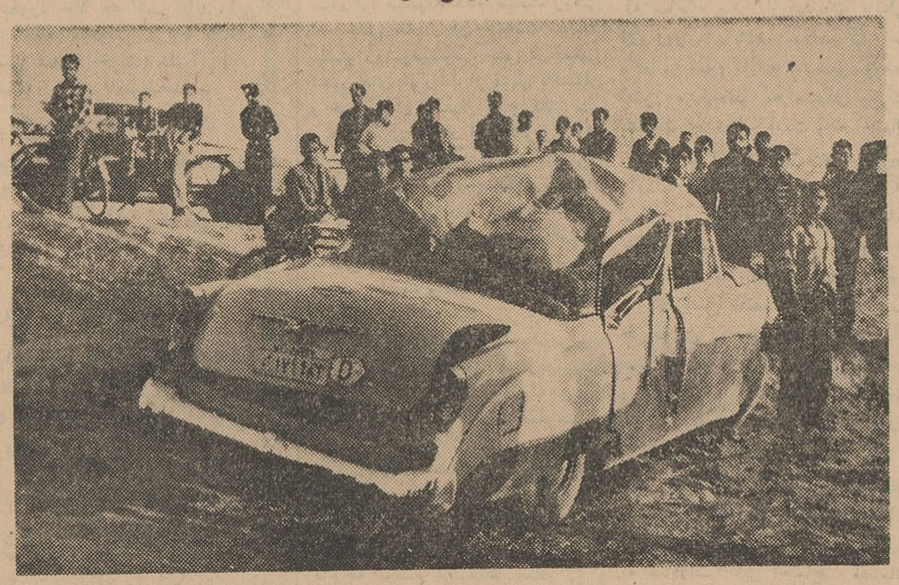

قبلا اطلاع داده شد که اتومبیل سواری شماره ۱۷۹۹۸۲ برانندگی آقای میرزائی رئیس حسابداری ریشه کنی مالاریای کرمان با چند نفر سر نشین در راه فرودگاه این شهرستان واژگون شد ودر این حادثه راننده بقتل رسید وکودکی از سرنشینان اتومبیل نیز مجروح شد . در عکس بالا اتومبیل مزبور پس از وقوع حادثه در محل دیده میشود.

غرق شد

چند روز قبل جوان ۲۵ ساله‌ای بنام مسلم اسفندیاری هنگام آب تبی در رودخانه سرخدشت که در نزدیکی قریه بهنمر بابل جریان دارد غرق شد مسلم اسفندیاری اهل قریه (لزور) از توابع فیروز کوه بود وبرای کار بدهکده بهنمر آمده بود.

سارقین شبانه

هنگام سرقت باوسائل دزدی دستگیر شدند

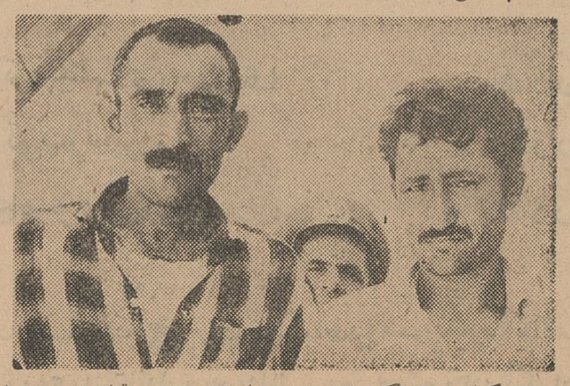

بنا بگزارش خبرنگار مادر مسجد سلیمان چند شب قبل پاسبان شماره ۵۹ شهربانی مسجد سلیمان بنام سید شنبه صالحی هنگام گشت شبانه در محوطه کاروانسرا مسجد سلیمان دو نفر سارق رادید که مشغول سوراخ کردن دیوار مغازه علی صادقی یکی از مغازه‌داران این منطقه میباشند پاسبان مزبور سارقین را بنام صالحی و خدامراد پاپائی دستگیر کرد و آنها را با وسائل سرقت پس از تشکیل پرونده بدادگاه اعزام داشت . در عکس بالادو سارق دستگیر شده دیده میشوند .

چاقوکشی در کرمانشاه

خبرنگار مادر کرمانشاه گزارش میدهد پریشب آقایان منصوریاوری وشاهرخ یاوری از معتمدین کرمانشاه بوسیله جوانی بنام سید محمود بضرب چاقو مجروح شدند ضارب باز داشت گردید و برای معالجه مجروحین اقدامات لازم بعمل آمد.

افتاد و مرد

خبرنگار ما در مشهد گزارش میدهد چند روز قبل ابراهیم فرزند رحیم دانش آموز سال اول یکی از دبیرستان های مشهد برای خوردن میوه بیکی از باغات خارج شهر رفت و هنگامی که بالای درختی مشغول چیدن میوه بودناگهان شاخه زیرپایش شکست و ابراهیم بزمین سقوط کرد و بسختی مجروح شد وی را برای معالجه به بیمارستان سوانح منتقل کردند ولی معالجات موثر واقع نشد و جانسپرد .

اوائل هفتهٔ آینده

قاتلی در شیراز اعدام میشود

خبرنگار مادر شیراز گزارش داد بطوری که کسب اطلاع شده‌است د رروز های شنبه یا یکشنبه هفته آینده قاتلی بنام بهادر مشهور به «لر» در میدان دروازه کازرون شیراز اعدا م خواهد شد .

بهادر اهل محرم‌آباد عمادیه واقع در نزدیکی لار می باشد و مرتکب دو فقره قتل شده است دادگاه جنائی استان فارس بهادررا ازنظر قتل عمدی شخصی بنام حیدر بحبس ابد با اعمال شاقه و از لحاظ قتل علی برج یکی از اهالی لارستان باعدام محکوم کرده‌است و حکم صادره در اوائل هفته آینده درباره وی اجرا خواهد شد .

داروخانه‌های اهواز موقتا باز میشود

قبلا اطلاع داده شد که تمام داروخانه های اهواز باستثنای چهارداروخانه بعلت عدم صلاحیت صاحبانشان تعطیل گردید . زیرا متصدیان داروخانه ها قبل از ظهر ها بکار اداری می پرداختند و داروخانه های خودرا بافراد فاقد صلاحیت می‌سپردند . خبرنگار ما در اهواز بدنبال گزارش قبلی دراین باره اطلاع میدهد : بنا باظهار آقای ضیائی خنگوی بهداری استان خوزستان دیروز مدیران داروخانه هابا آقای استاندار تماس گرفتند و بدستور استاندار قرار شد از آنها تعهد کتبی گرفته شودمبنی براینکه مدیران داروخانه ها بطور موقت قبل از ظهر ها نیز داروخانه های خودرا بازکنند مشروط بر آنکه نسخه‌پیچی نکنند ! بمحض آنکه یك داروخانه قبل از ظهر نسخه ای پیچید نسبت به تعطیل آن اقدام شود . آقای دکتر ضیائی افزود البته این موضوع موقتی است و چنانچه مدیران داروخانه ها یکنفر مسئول صلاحیت دار برای اداره داروخانه خود تعیین نکنند داروخانه آنها بکلی تعطیل می گردد و پروانه کار آنها ضبط و لغو می شود .

نمایندگان اطلاعات در خدمت مردم

مردم شهرستانها بوسیله نمایندگان اطلاعات خواسته‌های خود را شرح میدهند

تقاضای اولیای دانش آموزان گرگان

چند روز قبل عده‌ای از اولیا ی دانش آموزان سال ششم رشته‌های طبیعی وادبی دبیرستانهای گرگان بدفتر نمایندگی اطلاعات مراجعه کردند و ضمن تسلیم طوماری مبنی بر تقاضای خود گفتند : در امتحانات نهائی خرداد ماه امسال عده زیادی از دانش آموزان در رشته‌های طبیعی وادبی شرکت کردند و بیشتر این عده یا تجدیدی و یا مردود شدند. بهمین جهت بین آنان یکنوع ناراحتی روحی ایجاد شده و ناراحتی و عصبانیت آنها برای افراد خانواده‌شان تولید دردسر عجیبی کرده است.

اینعده میگفتند : با اینکه حالا مدتی است از اعلام نتایج امتحانات میگذرد معهذا هنوز فرزندان ما از گیجی وبهت زدگی وناراحتی روحی خلاص نشده‌اند . دوام این حالت ممکن است بایجاد سوانحی منجر شود که خدا نکرده جبران ناپذیر باشد تقاضا داریم ترتیبی داده شود که اوراق امتحانی دانش آموزان از فرهنك استان مازندران پس از تصحیح بگرگان ارسال شود تاجهت اطمینان دانش آموزان نسبت باینکه اشتباهی رخ نداده است به آنان ارائه داده شود.

در بروجن جنگل نیست وجنگلداری هست!

جمعی از اهالی بروجن با مراجعه بدفتر نمایندگی اطلاعات گفتند: ما نمیدانیم اداره جنگلداری در بروجن چه صیغه‌ایست !؟چند نفر مامور بنام جنگلداری در کوچه‌ها وخیابانها ی این شهرستان رفت‌وآمد میکنندو چنانچه یك بار بوته یا خار بیابان وارد شهر شد بلافاصله آنرا توقیف میکنند وباداره جنگلداری میبرند .اینعده میگفتند : زمستانهای بروجن سخت وطولانی است .برای گرم کردن کرسی یا بخاری وطبخ غذا اهالی این شهرستان که اغلب بی بضاعت هم میباشند وسیله‌ای جزهمین بوته‌ها وخارهای بیابان ندارند در این میان شغل عده‌ای از مردم دهات اطراف تهیه خار وفروش آن بمردم شهر است بوته خارهائی هم که بشهر میاورند هیچگونه محصولی ندارد و جزء درختان جنگلی هم محسوب نمیشود . تازه اگر این فروشندگان ، آنها را برای فروش شهر نیاورند کشاورزانی که برای کشت در مزرعه ، زمینها را شخم میزنندوشیار میکنند این بوته خارها را می کنند وبدور میاندازند وبا ینترتیب خود بخود از بین خواهد رفت ولی همینکه عده‌ای این بوته‌های خار راجمع آوری میکنند وبرای فروش بشهر میاورند مامورین جنگلداری باینعنوان که جنگلهای بروجن نقصان مییابد آنها را ضبط میکنند !!اینعده میگفتند : تقاضا داریم لااقل از طرف مقامات مربوط برای تفکیك جنگلها وبیابانهای اطراف شهرستان بروجن اقدام شود تا معلوم گردد که کجا جنگل است و کدام بیابان است !

اتوبوسهای خط «شفت» باعث سرگردانی است

نمایندگان اهالی بخش شفت بدفتر نمایندگی اطلاعات درصومعه‌سرا آمدند و گفتند :از وضع اتوبوسرانی خط رشت ـ شفت وصومعه‌سرا ـ شفت وبالعکس بستوه آمده‌ایم ونمیدانیم بکجا پناه ببریم . چند سال پیش بعد از تقاضاهای مکرر ما اهالی متصدیان خط اتوبوسرانی مزبور بجای اتوبوسهائیکه در این خط کار میکرد تعدادی اتوبوس استیشن بکار انداختند وبا آنکه فاصله رشت ـ شفت در حدود ۲۱ کیلو متر است مبلغ ۲۰ ریال کرایه هر یکنفر مسافر را تعیین کردند .تامدتی از لحاظ رفت و آمد آسوده بودیم ولی اخیرا دو باره تمام اتوبیلهای استیشن را ازاین خط جمع آوری کرده و بجای آن اتوبوس بکار انداخته‌اند بدون آنکه از میزان کرایه مبلغی کم کنند. تازه اگر اتوبوسها معطلمان نمیکردند حرفی نداشتیم ولی کرایه اتوبیلهای استیشن را از ما میگیرند وبا اتوبوس ما را میبرند و مدت زیادی هم معطلمان میکنند.

چند خبر از قلهك

*ساعت دو بعد از ظهر پریروز دختر بچه دو ساله‌ای بنام اشرف هاشمیان هنگامیکه ساکنین منزل در خواب بودند در حوض افتاد و خفه شد . جنازه به پزشك قانونی حمل وجریان تحت رسیدگی است

*ساعت پنج بعد از ظهر پریروز زنی بنام عزیز دختر شیر آقا ۲۵ ساله باخوردن تریاك اقدام بخودکشی کرد. وی رابه بیمارستان سینا بردند وازمرك نجات یافت. عزیز پس از بهبودی گفت :جوانی مرا فریب داد ودامن عفت مرا لکه دار کردو وعده داد که با من ازدواج کند اما چون با من ازدواج نکرد و گرهر عفت مراربود باینهجت اقدام به‌خودکشی کردم .متاسفانه زن برادرم متوجه موضوع شد ومرا از مرك نجات داد.

*اتومبیل سواری شماره ۲۰۴۹۴ برانندگی وارطان هنگام عبور از خیابان دولت با دو چرخه سواری بنام رمضانعلی بحری تصادف کرد واو را مجروح نمود مجروح به بیمارستان نامداران منتقل شد و راننده دستگیر گردید .

اطلاعات سی‌ام خردادماه برای اولین‌بار درایران اعلام کردمصرف داروی تالیدومید وترکیبات آن کودکان را ناقص‌الخلقه می کند

روزنامه پزشکی انگلستان اعلام نمود براثرمصرف تالیدومید، دیستاول‌وترکیبات آن دراین ماه ۱۲۰۰ کودك ناقص الخلقه درانگلستان متولد میشوند

وزارت بهداری، پزشکان، داروخانه‌ها وخانواده‌ها توجه کنند!

وزارت بهداری ایران باید رسما اعلام کندکه داروی تالیدومید، دیستاول وترکیبات آن بایران آمده است یانه؟

درسراسر جهان پزشکان اعلام کردند باید ازمصرف داروی تالیدومید، دیستاول وترکیبات آن جلوگیری کرد.

زنان حامله‌ایکه ازاین دارومصرف کرده‌اند کودکان ناقص‌الخلقه بدنیا می آورند

هزاران تن اززنان باردار امریکا واروپا که ازاین دارو مصرف کرده‌اند اینك در وحشت بسر میبرند و تقاضا دارند دولت باسقط جنین آنها موافقت کند

عبور از پنج قاره

صفحه ۱۴ـ اطلاعات

چهارشنبه سی‌ام خردادماه ۱۳۴۱ ـ شماره ۱۰۸۲۷

جهان

زنی براثر استعمال یك نوع داروی مسکن‌که فروش آن ممنوع شد، طفل ناقص الخلقه‌ای بوجود آورد واورا کشت

چنانکه ملاحظه میفرمائیدروزسی‌ام‌خردادماه اطلاعات برای اولین‌بار در ایران ماجرای داروی تالیدومید را درج کرد.

ماجرای قرص تالیدومیدوحشت بی سابقه‌ای در امریکا واروپا برپا کرده است.هزاران تن از زنان باردار که از این قرص بعنوان مسکن و خواب آور استفاده کرده‌اند اینك درنگرانی بسر میبرندزیرا‌پزشگان اعلام‌کرده‌اند براثر استفاده ازاین‌قرص کودکانشان ناقص‌الخلقه بدنیا می‌آید.

نخستین بار

خوانندگان صفحه عبور از پنج قاره روزنامه اطلاعات بیاد دارند که دو ماه قبل برای اولین بار درمطبوعات ایران اعلام کردیم این دارو زیان آور بوده وزنان حامله بایدازمصرف‌آن خودداری کنند.

مقاله‌ایکه دراین زمینه درج‌گردید ترجمه از روزنامه لوموند و فرانس‌سوآر چاپ پاریس بود. کوشش ما همیشه در این جهت بوده است که آخرین تحولات علمی، پزشکی، هنری وحوادث مهم‌جهان‌را باطلاع‌خوانندگان فارسی زبان برسانیم. درراه اجرای این هدف بود که بمحض اطلاع از ماجرای قرص تالیدومید نظرپزشکان جهان دراین باره در ۵صفحه عبور از ۵قاره انتشا ریافت.

بچه‌کشی

ماجرای داروی تالید ومید ابتدا از بلژیك شروع شد. زنی براثرمصرف قرص تالیدومید کودك ناقص‌الخلقه بدنیامی‌آوردوبه‌توصیه پزشك‌خانوادگی نوزاد را میکشد.

ماجرای بچه کشی این‌زن جنجالی دربلژیك وسپس‌اروپا برپاکردو دادگاه سرانجام مادررابعنوان‌قتل عمدکودکش بزندان محکوم کرد.

این حادثه‌افکار عمومی‌مردم بلژیك رابدو گروه تقسیم کرد. عده‌ای موافق وعده‌ای مخالف کشتن بچه ناقص‌الخلقه شدند.

جریان مفصل این حادثه تحت عنوان آیاکودك ناقص‌الخلقه را باید کشت؟ در صفحه عبور از ۵ قاره‌درج گردید.

پس‌از آن‌ماجرای‌قرص «تالیدومید» جنبه جهانی یافت و تمام محافل‌پزشکی جهان اعلام کردند بایداز مصرف‌داروی تالیدومید جلوگیری نمود.

سازنده این دارو که‌یك کمپانی داروسازی آلمان غربی است پس از اطلاع از خطرات قرص «تالیدومید» به‌تمام نمایندگان خود در کشورهای مختلف جهان دستور میدهد از فروش تالیدومید خود داری نموده و تمام‌نمونه های موجود را پس بفرستند.

قربانی دیگر

درهمین زمان‌یك‌زن جوان‌امریکائی که‌باروپا مسافرت کرده‌بود برای آنکه شبها راحت بخوابداز داروی تالیدومید استفاده میکند. اوحامله‌بود و نمی‌دانست با مصرف این دارو کودکش ناقص‌الخلقه بدنیا می‌آید.

بانو شری فینکین دربازگشت از اروپا به علت احساس ناراحتی به پزشك خانوادگی رجوع‌میکند وپزشك پس‌از معاینه کامل اعلام میکند نوزاد او ناقص‌الخلقه بدنیا می‌آید. تحقیق در این باره شروع میشودو معلوم‌می‌گردد بانوشری فینکین ضمن سفر باروپا داروی تالیدومید مصرف کرده است.

زن بیچاره که‌سومین ماه حاملگی خودرا سپری مینمود دچار وحشت و نگرانی شده واز اینکه نخستین کودك او تا پایان عمر ناقص‌الخلقه خواهد بود شدیدا ناراحت میشود. همسرش بوی توصیه میکند که سقط جنین کند.

سرنوشت این زن بیچاره در صفحات اول جراید امریکا واروپادرج گردید وزنان حامله‌ایکه ندانسته از داروی تالید ومید استفاده کرده بودند بوحشت افتادند.

بدو گروه

بانو فینکین به توصیه پزشکان تصمیم میگیرد سقط جنین کند. اما محافل روحانی امریکا شدیدا با این تصمیم بمخالفت بر خاسته و حتی یکی از پزشکان کاتولیك اعلام میکند حاضر است از نوزاد فینکین پرستاری کند تاروح این کودك‌همچنان جاویدان بماند.

جراید امریکا بدو گروه تقسیم میشوند عده‌ای مخالف و عده‌ای موافق سقط جنین بانو فینکین صدها مقاله دراین مورد درج میگردد وسرانجام محافل قضائی‌امریکا اعلام‌میکنند اگر بانو فینکین سقط جنین کند او را بزندان میافکنند زیرا سایر زنان حامله که قرص تالیدومید خورده‌اند از اوپیروی میکنند واین خلاف اخلاق عمومی است.

عزیمت بسوئد

بانو شری فینکین که ۳۰ سال دارد امریکا را ترك و چند روز قبل وارد سوئد شد تا در آنجا سقط جنین کند. زیرا در سوئد زنان میتوانند بچهار دلیل زیرسقط جنین کنند.

۱ـ خطر جسمانی برای مادر ۲ـ خطر روانی برای مادر ۳ـ ناقص‌الخلقه بدنیا آمدن نوزاد ٤ـحاملگی براثر تجاوز.

در حالی که در امریکا تنهازنانی میتوانندسقط‌جنین کنند که‌پزشکان تائید نمایند تولد نوزاد برای مادر خطر جسمانی دارد. از روزی که بانو شری فینکین وارد سوئدشده است بعضی از مطبوعات سوئد از دولت تقاضا کرده‌اند فورا قانونی تصویب کرده و مانع سقط جنین فینکین گردند.

مطبوعات سوئد می نویسنداینك حیثیت دولت و ملت سوئد در خطر است زیرا مردم جهان می پندارند سوئد بهشت زنانی است که‌مایل‌اند سقط جنین کنند.

اکثر مطبوعات سوئد بر عکس جانب بانو شری فینکین را گرفته و معتقدند او در تصمیمی که‌گرفته محق است‌زیرابرای‌مادری‌شکنجه‌ای بالاتر ازاین‌نیست که بداند کودکش ناقص الخلقه بدنیا آمده و تا پایان عمر زمین‌گیر است.

اینك قرار است در یکی دو روز آینده پزشکان سوئد ترتیب سقط جنین بانو شری فینکین را بدهند.

شورای پزشکی

از هنگام ورود فینکین به سوئد دهها تن روزنامه نگار برای‌اطلاع از سرنوشت او وارد استکهلم شده‌اند.

شورای پزشکی سوئد روز جمعه آینده رسما نظریه خود راپیرامون سقط جنین زنان حامله‌ای که از قرص تالیدومید و یا ترکیبات آن استفاده کرده‌اند اعلام میدارد.

اعلام خطر

«بریتیش مدیکال ژورنال» که وزین ترین روزنامه پزشکی انگلستان است وپزشکان مشهوری آنرا اداره میکنند در آخرین شماره خود ضمن اعلام خطر به زنان حامله‌ای که از داروی تالیدومیدویا سایر ترکیبات آن از قبیل «دیستاوال» در دوران بارداری استفاده کرده اند مینویسد حداقل تاپایان ماه اوت ۱۲۰۰ نوزاد ناقص‌الخلقه در انگلستان بدنیا می‌آیند وسبب‌آن اینست که‌مادران این کودکان درطول‌دوران بارداری از داروی دیستاوال استفاده کرده‌اند.

بریتیش مدیکال ژورنال می‌افزاید علاوه برآن ۲۰۰ نوزاد دیگر بدنیا میایند که دارای‌گوش های بسیار کوچك خواهند بود، زیرا مادران آنها نیز از داروی تالیدومیدو یا ترکیبات آن ازقبیل دیستاوال استفاده کرده‌اند.

بریتیش مدیکال ژورنال سپس‌در سرمقاله خود از تمام‌اطباءدرخواست کرده است چنانچه اطلاع دارند کودکی ناقص‌الخلقه بدنیا آمده قبل‌از آنکه‌کودك به‌سن شش ماهگی برسد وضع اورا به‌انجمن پزشکان سلطنتی انگلستان اطلاع دهند زیرا ممکن است دراینمدت کوششی جهت بهبود کودك مثمر ثمر واقع شود.

منابع: خبرگزاریهای فرانسه ـ رویتر ـ یونایتد ـ پرس ـ اسوشیتدپرس و روزنامه‌های لوموند ـ فرانس سوآر ـ نیویورك هرالد تریبون و پاری پرس

عمل جراحی

در مجلس لردهای انگلستان‌بانو دکتر سامرسکیل از وزیربهداری تقاضا نمود اجازه داده شود باعمل جراحی کودکان زنانی که داروی دیستاوال مصرف کرده‌اند ازجنین خارج شود. ولی وزیر بهداری تقاضای لیدی‌سامرسکیل‌راردکرده واعلام نمود این امر خلاف اخلاق عمومی است.

جراید انگلستان بدولت اخطار کرده‌اند که باید هرچه‌زودتربرای مادران و نوزادانی که ناقص‌الخلقه بدنیا می‌آیند فکری بکنند.

در مجلس عوام انگلستان نمایندگان حزب کارگر وزارت بهداری را مورد انتقاد شدید قرار دادند که قبل از بررسی عمیق اجازه ورود داروی دیستاوال رابه بازار داده است.

در جراید انگلستان روزانه‌دهها مقاله موافق و مخالف سقط جنین زنانی که نوزاد ناقص‌الخلقه بدنیا میاورند درج میشود.

زنان حامله بابی صبری ووحشت زائدالوصفی به‌مقامات پزشگی‌مراجعه کرده وتقاضا دارند از آنهادقیقا معاینه‌شودکه آیا کودکشان‌ناقص‌الخلقه بدنیا می‌آید یا نه.

مخالفت واتیکان

دیروز رادیو واتیکان شدیدا زنان حامله‌ای را که بر اثر نگرانی از بدنیا آوردن کودکان ناقص‌الخلقه تصمیم دارند سقط جنین کنندمورد حمله قرارداده‌و گفت‌بچه کشی بهر شکل وبهر دلیلی که باشد گناه بزرگی است رادیو واتیکان افزود نباید حیات رااز موجودی که ناقص الخلقه بدنیا می‌آید سلب کرد.

مخالفت در فرانسه

در فرانسه فدراسیون زنان و مردان کور، کر، لال‌و مفلوج تشکیل جلسه‌داده اعلام کردند تمام دولتها باید مانع شوند که مادران بعنوان آنکه کودك آنها ناقص‌الخلقه بدنیامی‌آید سقط‌جنین کنند.

بانو دنیس‌لوگری نویسنده‌مشهور فرانسوی که‌نه دست دارد ونه پا ودوسال قبل یکی از جوائز ادبی فرانسه را ربود دراین جلسه اعلام کرد سقط جنین بهر عنوان که باشد محکوم است. امروزهزاران تن زنان ومردان ناقص‌الخلقه در جهان وجود دارند که به نحوی از انحاء زندگی خودرا اداره میکنند.

۱۲۳۱ تن پزشك

از طرف دیگر وزارت بهداری آمریکا ضمن جلوگیری ازفروش قرص تالیدو میدنام۱۲۳۱ تن‌پزشگی را که نمونه این دارو را دریافت کرده‌اند بدست‌آورده‌و موفق شده است به ۱۰۷۳تن آنها اعلام‌کنداز دادن این دارو به بیماران خودداری کنند. بقیه پزشگان یا تغییرمحل داده‌اند یابه تعطیلات‌رفته‌اند.وزارت بهداری‌آمریکاطی پیامی که‌برای‌این دسته‌از پزشگان توسط رادیو فرستاد اعلام نمود هرچند که‌داروی تالیدومید در آمریکا به‌بازارنیامده ولی کارخانه سازنده برای بسیاری از پزشگان نمونه آنرا ارسال‌داشته است ما از تمام پزشگان طلب‌می کنیم از دادن این دارو به‌بیماران خودداری کنند زیرا چنانچه زنان حامله تالیدومید مصرف کنندنوزاد آنها ناقص الخلقه خواهد شد.

دیستاوال

باید خاطر نشان ساخت که‌دکتر ریشارد اسمیتل آسیستان دانشگاه لیور پول اولین پزشکی بود که اعلام نمود داروی دیستاوال خطرناك‌است و چنانچه زنان حامله ازآن استفاده کنند نوزاد آنها ناقص‌الخلقه‌بدنیا می‌آید.

تقاضا از وزارت بهداری

اینك مااز وزارت بهداری درخواست میکنیم اعلام کند داروی تالیدومیدویادیستاوال و ترکیبات‌آن آیادر ایران وجود دارد یانه؟وچنانچه موجود است برای جلو گیری از فروش آن چه اقدامی تاکنون‌بعمل آمده. ضمنا از تمام پزشکان و داروخانه‌ها طلب میشود از دادن این دارو به زنان حامله جلوگیری کنند زیرا دیگر جای شکی باقی نمانده که تالیدومیدویا دیستاوال و ترکیبات آنهانوزاد را ناقص‌الخلقه میکند. امیداست که وزارت‌بهداری ومحافل پزشکی ایران هرچه‌زودتر نظریه خودرا دراین باره اعلام‌دارند تا چنانچه احیاناین دارو بایران نیز آمده باشد فروش آن ممنوع گردد.

این عکس که توسط سرویس‌عکاسی خبر گزاری فرانسه امروز باپست هوائی به تهران رسیده است بانو شری فینکین را در فرود گاه‌استکهلم نشان میدهد.

او که شدیدا متاثر است ندانسته‌قرص تالیدومید مصرف کرده و اینك‌میداند اگر کودکش بدنیا آید ناقص‌الخلقه خواهد بود. شری فینکین‌امریکائی است و از آنجا که سقط‌جنین در امریکا ممنوع است به سوئد آمده تا در آنجا با موافقت‌پزشکان کودکش را قبل از تولدبقتل برساند. روزنامه نگارانی که برای مصاحبه با او بفرودگاه آمده بودندپس از مشاهده تاثر شدید بانوشری‌فینکین از مصاحبه با او خود داری کردند.

جاسوس برلن

نوشته: گراف سولیکف

ترجمه: م. طاهرباز

ـ۳۷ـ

ـشما اعترافاتی دارید که بکنید؟

ـ بله، من یك رقاصه‌جوانی را میشناسم که‌شما سعی میکردید او اسامی را حفظ کند: اینا، فالکنهاین، ناتزمر.

ـ حکایت خنده‌داری است.

ـ بامن بیائید.

سوسنوسکی دید که لثا راست‌روی یك صندلی نشسته است‌و ریشارد پروتزهم‌در همان‌اطاق درکنارش ایستاده است.

ریشارد گفت:

ـمیدانستید که خانم به‌نفع دستگاه ضد جاسوسی کار میکردند؟

سوسنوسکی یك قدم به‌جلو برداشت ولی مامور گشتاپو ناگهان فریادزد:

ـ بایستید.

پروتز گفت: خانم‌اوبشما گفته‌بود که به نفع لهستان کارمیکند. اواسامی همکاران‌خود را بشما گفته‌بود. اوشماره۳۱زآنتوانت را که ورشوبرای شما تعیین کرده‌بود بشما گفته‌بود شمااین اطلاعات را به سازمان ضد جاسوسی دادید. اینطور هست‌یانه؟

ـبله.

سوسنوسکی آرامش خودرا ازدست نداد.

ـ ولی‌آقای کمیسر، بهتراست‌بدانید که این خانم‌رقاصه‌فقط‌به‌نفع سازمان‌ضد جاسوسی کارنکرده است. آقای پروتزکه خودراواگنر معرفی میکردید اتومبیل شما شماره ٤٦٨٣ نداشت. شمافکر میکنید من‌ازقصد شما اطلاع نداشتم. شمافکرمیکنید او بمن نگفته بودمن‌بااطلاع اوسه‌نفرازدوستانم بشماره ذ‌ـ٤ـای‌ـو‌ـ ایجس ـ ای‌رابه‌لهستان‌فرستادم. من‌محل ملاقات شمارا که کافه‌ای بودمیدانستم حالا میخواهم بدانم شما باودر ازاء اینکارچه دادید. منکه‌زندگی شاهانه‌ای باو داده بودم. اینطور نیست لثا؟

ـبله.

ـ آنها بتو چه دادند؟

ـ هیچ چیز.

دراینوقت سوسنوسکی عصبانی شد. آقای کمیسر این‌زن را از اطاق خارج کنید. من‌درحضور او چیزی نخواهم گفت.

کمیسر بفکر اینکه سوسنوسکی میخواهد اعترافاتی بکند لثا رابه اطاق‌مجاور برد‌واز لثاپرسید:

ـآنچه این مرد درباره شما گفت صحیح بود؟

لثابا گریه تصدیق کرد.

ـدراینصورت من شمارا بازداشت میکنم‌ـ شما برای دو طرف کار میکردید. اینکار خجالت‌آور است.

فصل نوزدهم

بازپرسی‌درحدود یکسال است که ادامه دارد. زندانیان به زندان موابیت منتقل شده‌اند. باستثنای لثابقیه زنان بازداشتی گاهی یك تکه کاغذکوچك از سوسنوسکی دریافت میکنند: ده جاسوس آلمانی در لهستان دستگیر شده‌اند. سوسنوسکی انتظاردارد وامیدوار است نه‌فقط خودش مبادله‌شود بلکه‌به نفع سایرین اقدام گردد و درمجازات آنها تخفیف داده شود.

درورشو چایکوفسکی که‌به نفع دو طرف کار میکرداعدام گردید.

در برلن‌فقط رنات فن ناتزمر در برابر بازپرس اعتراف کرد. اعترافات اوسبب بازداشت رودلف گردید. ریشاردپروتز سعی میکرد که سوسنوسکی را وادار به اعتراف و در صورت لزوم به نفع آلمان وارد کارکند.

ـشما فکرمیکنید که لهستان شمارا مبادله خواهد کرد. ورشو شمارا نخواسته است ودر اینصورت درآلمان مجازات اعدام‌در انتظار شماست. پس‌بهتر است پیشنهاد مراموردتوجه قرار دهید.

ـ واقعا پیشنهادعالی است، فکرمیکنیدبا دست‌من‌تا درجه‌دریاسالاری ترقی کنید اینطور نیست؟

سوسنوسکی در زندان تهدید کرداعتصاب غذا خواهد کرد. او وکیل‌خود را مامورکرد که‌از گشتاپو بمقامات قضائی شکایت کند. باوجوددیوارهای ضخیم‌زندان بازسوسنوسکی از اخبار، از مقاومت‌بنیتا از گریه ایرن‌فن‌اینا، از اعترافات‌رنات فن‌ناتزمر مطلع میشد. اواطلاع حاصل کرد که فن‌برك شوهر بنیتا هم‌اورا طلاق داده و اینك بنیتامجددا آزادی‌خودرا بدست‌آورده است.

فردا آنروز نامه‌ای ازوکیل ژورك به عنوان خانم بنیتا فن‌برك‌رسیدو درآن تقاضا شده‌بود که‌بنیتا به‌عقد ازدواج‌ژورك‌درآید. دراین نامه‌تاکید شده‌بودکه همسر سابق ژورك‌نیزبا جدائی موافقت‌کرده است. ولی‌این کوشش بیهوده‌بود زیراآنا همسر سوسنوسکی بدیدن‌شوهرش آمد. در چهره‌اوشعله‌انتقام دیده میشد. زن‌و شوهر مقابل هم‌در زندان ایستادند. آناگفت: میخواهی‌ازمن جدا شوی؟میخواهی این‌زن آلمانی را نجات بدهی؟ولی‌اشتباه میکنی من‌حاضر به جدائی نیستم. اوباید کشته شود...

آنا آنقدر فریادکشید تا بالاخره‌اورا از زندان‌بیرون بردند ولی سوسنوسکی پاسخی باونمیداد.

سوسنوسکی ازاین ملاقات‌چیزی به بنیتا نه‌نوشت ولی‌نامه‌ای که به بنیتا نوشت چنین بود:

«بنیتای عزیز، وفادارترین موجود روی زمین. یك مامور لهستانی که‌به نفع آلمان‌کار میکرد مارالوداده است این‌مامورد کشور من مجازات شد (منظور چایکوسکی است) لثا فقط مرالو داده‌است و منهم درمقابل اورارسوا کردم و گفتم که‌به نفع دوطرف کار میکرد. من‌دو روزقبل‌از دستگیری میتوانستم‌فرار کنم‌ولی نمیخواستم شمارا در صحنه تنهابگذارم. من‌یك نجیب‌زاده لهستانی و یك‌نظامی هستم. من از این زندان بدون تو خارج نخواهم شد واقدام‌خواهم کرد که‌این‌وناتزمرهم آزادشوند. ماهمه دوست هستیم. شماهم مثل‌من بخاطر لهستان مبارزه کرده‌اید. روسای‌من نسبت بشمااحساس علاقه میکنند شماهم‌مثل من حق‌دارید که‌دربرابر جاسوسان آلمانی که در لهستان بازداشت‌شده‌اند مبادله شوید. اگر قبل ازمن به‌لهستان‌رفتی، پیش‌پدر من‌برو. اوترادوست خواهد داشت. مادرمك ساختمان قشنگی اقامت‌خواهیم کرد نگران زندگی‌مادی نخواهی بود. جرئت داشته باشید. ژورك»

ناتمام

ازشماچه‌پنهان....

**دولت شوروی در چندی پیش قصد داشت دست بکار ساختمان بزرگترین وبلند ترین برج جهان بزند. مهندسین شوروی قصدداشتند بلندی این برج را به‌پانصد وبیست متر برسانند. ولی بعد بعلل نامعلوم دولت شوروی از انجام این نقشه منصرف گردید.

**برطبق اخرین امارکه در آلمان تهیه شده معلوم گردیده است که‌ادنائر وویلی براند هفده‌وبیم درصد از محبوبیت خودرا از دست داده‌اند. درحالیکه ارهارد عمان‌موقعیت سابق خودرا حفظ نموده است.

لطفا بعلت تراکم اخبار دنباله جنایتکاران سال ۳۰ را فردا شب مطالعه فرمائید

پپسی کولا

با عصاره طبیعی

PEPSI-COLA

در میان نوشیدنیهای دیگر میدرخشد

گودرنه

ب . براون اینترناشنال آ . ك

مقیم زوریخ درسوئیس صاحب اختراع راجع به : ظرف مخصوص گرفتن ونگاهداشتن مایع های بیولوژیك که درایران تحت شماره ۲۸۵۰ به ثبت رسیده است اجازه بهره‌برداری ازاختراع مزبور را به اشخاص ذینفع عرضه مینماید . جهت کسب اطلاع بیشتر بدفتر وکالت ر. آقابابیان ـ خیابان نادری کوچه نوبهار مراجعه شود .

صاحب اختراع «کومپلکس پروتئین لیپید»

وطریقه تهیه آن از مواد خام که‌در ایران نیز تحت شماره ۳۸۶۰ بثبت رسیده بهره‌برداری آن را درایران پیشنهاد مینماید .اشخاص ذینفع به :

Office G.Magri Overend -POB.H.G. 17 Highlands Salisbury S. Rhodesia Africa

مراجعه نمایند آ ـ ۸۷۷۱

صاحب اختراع ـ طریقه جهت نابود کردن حشرات

مخصوصا مگس که در ایران‌نیز تحت شماره ۳۰۱۲ به ثبت رسیده بهره برداری آن‌را در ایران پیشنهاد مینماید .اشخاص‌ذینفع به‌نشانی زیر مراجعه نمایند .

Patent attorney M.R. Joseph Cairo Egypt
POB. 1117.

آگهی مزایده موقوفه

بانظارت اداره‌اوقاف تهران یکدانك مشاع از ششدانك قریه چاله امید مشهور بچاله‌مورد شماره ۱۵۹. بایك رشته قنات دایر ودو رشته قنات بائر موقوفه مرحوم خورشید خانم باحداقل اجاره بهای سالیانه مبلغ ۵۲۰۰۰ ریال نقد ازطریق مزایده اجاره‌داده میشودداوطلبان اجاره بایستی مبلغ ریال برسم سپرده بحساب شماره ۹۴۰۲۸ بانکملی بازار بسپارند و پیشنهاد خودرا باقبض سپرده درپاکت سر بسته تاپایان وقت اداری روز ۴۱ر۵ر۲۶ بدفتر کل اوقاف تسلیم ورسید دریافت دارند. پیشنهاد های رسیده در روز۴۱ر۶ر۲۷ ساعت ۱۰ صبح در اداره اوقاف تهران خوانده میشود . برای کسب اطلاع از شرایط مزایده به‌آگهی تفصیلی یابدفتر کل اوقاف مراجعه نمایند.

آ ـ ۸۷۶۵ رئیس اداره اوقاف تهران

آگهی قبول دانشجو

آموزشگاه عالی مامائی برای آبانماه ۱۳۴۱ دانشجو میپذیرد .
داوطلبین باید دارای شرایط زیر باشند .
۱ـ داشتن دیپلم کامل متوسطه
۲ـ داشتن گواهینامه سه ساله پرستاری از یکی‌از آموزشگاههای پرستاری که بوسیله دانشگاه یاوزارت فرهنك شناخته شده است .
۳ـ گواهی پایان دوره تعهد از آموزشگاه مربوطه
مدت اسم نویسی از ۱۵ مرداد تا ۳۱ مرداد ۱۳۴۱خواهدبود .
داوطلبین میتوانند همه روزه بغیر از روزهای تعطیل بین ساعت ۸الی ۱۰ صبح برای اسم نویسی بدفتر آموزشگاه بیمارستان زنان ـ خیابان شاه رضا مراجعه نمایند . الف ۲۸۴۰

۱ـ۲ آ ـ ۱۳۰۵۶ آموزشگاه عالی مامائی

آگهی وزارت صنایع و معادن درباره نشریات آماری

بدین وسیله باطلاع صاحبان صنایع و بهره برداران معادن‌و کلیه افراد وموسسات علاقمند به مطالعه واستفاده از نشریات آماری این‌وزارت میرساند:

مجله راهنمای صنایع ایران (شامل نام ونشانی کارخانجات)ونیز نشریه آمار فعالیت های‌صنعتی ومعدنی ایران بزبان فارسی وانگلیسی برای استفاده افراد وموسسات داخلی و خارجی علاقمند از طبع خارج‌و آماده فروش میباشد.

متقاضیان میتوانند برای خرید ودریافت نشریات مزبور درقبال‌هر نشریه ۵۰ ریال باداره تدارکات این وزارت مراجعه فرمایند.

آ ـ ۱۱۲۷۶ ۱ـ۳ وزارت صنایع‌ومعادن

دآریانا افغان هوائی شرکت

هر هفته دو پرواز ـ روز های دوشنبه وچهارشنبه .

از تهران به کابل

با هواپیمای د ث ـ ۶ ب

مجهز به رادار

ـ رویس درجه یك و جهانگردی

پرواز مستقیم ـ بدون تغییر هواپیما

ـ سریعترین پرواز از تهران به‌کابل

برای تهیه جا به

شرکت هواپیمائی آریانا

تلفن ۷۲۳۷۱ ویا بدفتر فرودگاه مهرآباد تلفن ۶۰۲۲۴ مراجعه فرمائید

ARIANA AFGHAN AIRLINES

هواپیماهای آریانا با درهای وسیع وبزرگ برای حمل بار

دنباله مدافعات

آقای ابوالقاسم تفضلی

از آقای ژان‌شنیدر مقاطعه کار لوله‌کشی شهر قزوین

دعوت از آقای شنیدر مدیر شرکت آبهای ایران

بامقدماتی که‌دربالاذکرشدوزارت کشور تصمیم گرفت که طرح لوله‌کشی شهر قزوین را بفوریت اجرا کرده و برای اهالی قزوین آب کافی تامین نماید و چون شهرداری قزوین بودجه کافی‌برای پرداخت هزینه‌های لازم را نداشت‌و طبق‌برآوردموسسه ژیکوف(موسسه مهندسین مشاورسازمان برنامه)که تهیه کننده طرح لوله‌کشی قزوین بود انجام لوله‌کشی کامل شهر حداقل ۹۰ میلیون ریال بودجه‌لازم داشت علیهذاوزارت کشور درصدد برآمد باجلب‌نظر سرمایه گذاران خارجی هزینه لوله‌کشی شهر را تامین کند.

براساس این‌فکر کمیسیون‌هائی در اداره کل امور شهرداری‌ها تشکیل شد ودر این کمیسیون‌ها آقای مهندس مائیلی مشاور آب اداره کل امور شهرداریها وآقای یموت مشاور مالی‌وچندتن دیگراز مامورین عالیمقام وزارت کشور شرکت داشته .

چون گروه ورمز و سیاو که از سرمایه داران و بانکهای عمده و معروف فرانسه هستند مبلغ ۳ر۵ میلیون دولار برای خرید لوازم لوله‌کشی به شهرداری مشهداعتبار داده بودند و همین سرمایه‌گذاران مبلغ ۱۱میلیون دولار به سازمان برنامه ومبلغ ۶ میلیون دولار در راه آهن سرمایه گذاری کرده‌و این سرمایه گذاری‌با وسیله آقای ژان ژزف شنیدر انجام شده بود علیهذا کمیسیون وزارت کشور از آقای شنیدر دعوت کرد تا شاید برای قزوین نیز از سرمایه‌گذاران خارجی استفاده شود.

در این‌موقع‌آقای دکترتفضلی‌به اظهارات آقای دکتر جباری وکیل مدعی خصوصی در باره سرمایه ـ گذاری در لوله‌کشی مشهد اشاره کرده وگفتنداگرآنچه آقای‌دکتر جباری گفته صحیح باشد و واقعا شهرداری مشهد با سه میلیون‌ونیم دولار قرض از خارجی و پرداخت در حدود شش میلیون تومان‌فرع ومقروض کردن شهرداری موفق نشده باشد که لوله کشی مشهدرا انجام داده وبپایان برساند و اگر هنوز ده سال دیگر وقت لازم باشد که کار لوله‌کشی مشهد انجام‌شود جای تاسف‌من‌وهم شهریان‌مشهدی من است ولی مسلما تقصیر گروه ورمز وسیاو وسرمایه‌داران خارجی نیست زیرا آنها سازمان برنامه‌و شهرداری مشهدرا مجبورنکرده‌اند که چنین وامی را بگیرند ودر هرحال هر یك از افراد بشر حق دارد که اگر عملی انجام میدهد نفعی برای خود منظور دارد گناه از خودما و مامورین دولت و شهرداری ما است‌نه خارجی هاودر هرحال اگر حقیقتا خیانتی از طرف متصدیان امور شهرداری مشهد صورت گرفته وسوء استفاده‌ای‌در اخذ اعتبار خارجی شده باشد من شخصا بر علیه مسئولین امر اعلام جرم خواهم کرد.

در این موقع آقای دکترتفضلی شرح مبسوطی در باره سوابق و منشاء و طریقه وشرایط سرمایه‌ـ گذاری بیان داشته ونتیجه گرفتند که سرمایه گذاران خارجی فقط برای مدتی که از ۵ سال کمتر و از هفت سال بیشتر نباشد ودر طرحهائیکه از سود آوری آنها اطمینان داشته‌باشندسرمایه‌گذاری میکنند تا در عین حال که طرح عمومی مفیدی برای مملکت بمورد اجرا میگذارند از محل در آمد حاصل از اجرای طرح نیزوجوه و اعتبارات دریافتی‌را به‌سرمایه‌گذار مسترد دارند .

در جریان کمیسیون‌های متشکله در وزارت کشور معلوم شد که گروه ورمزوسیاو فقط برای خرید لوازم مربوط بلوله کشی شهرها حاضرند سرمایه‌گذاری کنندآنهم برای مبالغ زیادتری که متناسب با در آمد شهرداری قزوین نیست بنابر این چون انجام کارهای اجرائی لوله‌کشی از قبیل گودبر برداری ولوله‌گذاری و غیره بعهده موسسات واشخاص دیگری غیر از سرمایه گذار خواهد بود لذا صرف خرید لوازم وورود لوازم‌به تنهائی‌برای‌بپایان‌رسانیدن‌لوله‌کشی شهر کفایت نمیکند وبهتر است فرمول دیگری پیدا کنند که هم سرمایه گذاری و هم انجام کارهای اجرائی بعهده‌شخص واحدگذاشته شود . البته همانطوریکه آقای شنیدر در توضیحات وپاسخ خودبه سوالات دادگاه بیان نمودند از نظر ایشان ترجیح داشت که‌برای قزوین هم قرار دادی عین قرار داد مشهد بسته شود ولی بر اثراصرار وزارت کشور ووعده‌های مساعدتی که به آقای شنیدر دادند حاضر شد با نحوه جدید ومورد قبول وزارت کشور کار لوله‌کشی شهر را انجام دهد.

بدین ترتیب برای آنکه اولادر آمد شهر قزوین معلوم شود و ثانیا محل پرداخت مخارج تامین گردد وثالثا شرایط کار روشن باشد اطلاعاتی در اختیار آقای شنیدر گذاشته شد طبق این اطلاعات شهر قزوین در حدود ۷۰۰۰۰ نفر جمعیت دارد که اگر برای هر ۵ نفر یك منزل در نظر بگیریم در حدود۱۲٫۰۰۰ منزل‌در قزوین وجود دارد که احتیاج به آب لوله‌کشی دارند حالا اگر هر منزل فقط ۱۰۰ ریال بابت حق انشعاب به شهرداری به پردازد در حدود ماهی ۱۲٫۰۰۰٫۰۰۰ ریال عایدی جدید به شهرداری قزوین واصل میگردد که جمع آن در سال ۱۴٫۴۰۰٫۰۰۰ ریال‌میشود.

(بر اساس همین‌تصمیم‌در تاریخ ۳۹٫۵٫۲۷ پرداخت حق انشعاب بمبلغ ۱۰۰ ریال برای هر منزل تصویب شد)

وبا سایر درآمدهای حاصل از برق وحقابه جمعا در حدود سالی ۲۰٫۰۰۰٫۰۰۰ ریال عایدی جدید شهرداری قزوین است که ازهمین محل میتوان هزینه لوله‌کشی‌شهر را پرداخت نمود بدون آنکه بر بودجه فعلی شهر تحمیل اضافه شده باشد .

از آنجائیکه‌معمولا وزارت‌دارائی بیش از ۴۰٪ در آمد هر شهرداری را تضمین نمیکند ومدت سرمایه‌ـ گذاری هم‌از ۷سال تجاوز نمیکند وضمنا شهرداری قزوین ۷میلیون ریال هم از بانك ملی ایران وام گرفته بود توافقی میشود که‌معادل ۶۷ میلیون ریال از کارهای‌لوله‌ـ کشی شهر قزوین در ظرف دوسال بوسیله شرکت آبهای ایران‌انجام شده پول آنهم در ظرف ۷ سال از محل درآمد شهرداری پرداخت شود .

البته چون قسمت عمده مخارج لوله‌کشی شهرقزوین بایستی بابت خرید لوله‌ولوازم لوله‌کشی‌پرداخت میشد وکلیه لوله‌ها و لوازم هم از خارج خریداری ووارد میشده‌است آقای شنیدر میتوانست بااعتبارات شخصی خود از فروشندگان وتهیه کنندگان‌خارجی‌اجناس‌راخریداری کرده و بهای آنرا در ظرف مدت طولانی پرداخت نماید.

کمیسیون مورخ ۳۹٫۱٫۲۲ دراطاق وزیر کشور

براساس این مذاکرات و تصمیمات ودر تحت تاثیر عواملی که در مقدمه اظهاراتم به‌آنهااشاره کردم و طبق صورت جلسه‌ای که اصل آن در پرونده موجود استو بدادگاه ارائه میشود در تاریخ ۱۳۳۹٫۱٫۲۲ کمیسیونی مرکب‌از آقایان زیر در اطاق آقای وزیر کشور وقت تشکیل گردید:

آقای وزیر کشور

آقای مهندس مائیلی مشاورامور آب اداره کل امور شهرداریها

آقای حسام‌الدین قهاری‌شهردار قزوین

مدیر عامل سازمان‌آبیاری وعمران

آقای شنیدر رئیس هیئت مدیره شرکت آبهای ایران

آقای مهندس ایرج هدایت مشاور فنی‌شرکت آبهای ایران

ولی بر طبق اظهار آقای قهاری‌در دادگاه و در نزد بازپرس ـ آقای گرکانی مدیر کل وقت وزارت کشور هم در این جلسه حضور داشته‌اند و صورت جلسه هم‌بخط ایشان نوشته شده در پشت ورقه ماشین شده‌صورت‌جلسه هم‌امضای آقای گرکانی هست ورقم هفت میلیون ریال قسط اول قرار داد هم بخط ایشان است ولی متاسفانه بطوریکه در اوراق پرونده منعکس میباشد تعدادی از پیش نویس‌هادر وزارت کشور مفقود شده که یکی از آنها همین پیش نویس صورت مجلس ۳۹٫۱٫۲۲ میباشد وازآقای گرکانی هم بهیچوجه در جریان بازپرسی تحقیقی نشده است .

بهرحال بطوریکه در متن‌صورت جلسه مذکور منعکس‌است باتوافق وامضاء و تائید اعضای حاضر در کمیسیون‌قرارمیشود«فورا»شهرداری قزوین «باشرکت آبهای ایران»و «مطابق پروژه سازمان برنامه » قرار دادی برای انجام لوله کشی شهر منعقد نماید.

واین مطلب میرساند که در همین کمیسیون تصویب شده است که قرار دادبدون مناقصه باشرکت آبهای ایران منعقد گردد و بادر نظر گرفتن اینکه تصمیم بوسیله عالی‌ترین مرجع وعالیمقام ترین مشاوزین وکارمندان وزارت کشور اخذ شده است وبا توجه باینکه وزارت کشور مشاورین حقوقی متعدد در اختیار دارد آقای شنیدر حق داشته است تصور و یقین کند که تصمیم متخذه با در نظرگرفتن مطلبی که‌درصورت جلسه۳۹٫۱٫۲۲ عجیب بنظر میرسد حضور آقای مهندس بهنام مدیر عامل سازمان آبیاری وعمران در جلسه میباشد بخصوص که در بند ۲ صورت جلسه مقرر شده است که«شرکت سهامی آبهای ایران تعهد نموده توسط سازمان آبیاری وعمران‌سه حلقه چاه عمیق مورد نیاز لوله‌کشی قزوین را حفر وبانصب الکتروپمپ حداکثر تاآخراردیبهشت‌ماه باتمام رسانیده وحاضربهره برداری‌نماید»

زیرا شرکت آبهای ایران خود برای حفر چاهها مجهز بوده و سابقه اینکارراداشته‌و اگرسازمان آبیاری آمادگی برای لوله‌کشی شهر قزوین را داشته است چرا انجام کار را بعهده این سازمان واگذار نکرده‌اند؟

در اینجا آقای تفضلی مفصلادر باره این موضوع و توضیحاتی که موکلشان داده بودند بحث کرده ونتیجه گرفتند که اگر تاخیری‌در حفر چاهها رخ داده ونسبت به‌خرید وتحویل موتورهای مولد برق و پمپ‌ها ایرادی هست متوجه‌سازمان آبیاری و عمران میباشد نه آقای شنیدر وشرکت آبهای ایران .

در بند۴صورت جلسه ۳۹٫۱٫۲۲ مقرر میشود که مخارج لوله‌کشی در ظرف ۷ سال از طرف‌شهرداری پرداخت شود که هفتصد هزار تومان آن در سال اول و شش میلیون تومان دیگر ظرف شش سال وهر سه ماه ۲۵۰ هزارتومان پرداخت خواهد گردید.

واین مطلب عینا همان ماده ۵ قرار داد ۳۹٫۱٫۲۸ میباشد.

در این موقع چون وقت اداری به‌پایان‌رسیده‌بودبقیه مدافعات‌آقای دکتر تفضلی بروز دوشنبه ۱۵ مرداد ماه موکول گردید.

آ ـ ۱۳۱۵۲

تریلی های ساکسونیا

کشاورزان ایران رایاری میکند

تریلی های ساکسونیا برای جمع آوری هر چه راحت تر و آسانتر همه گونه محصولات زراعتی

تریلی های ساکسونیا برای حمل چغندر وسایر محصولات کشاورزی

تریلی های ساکسونیا برای حمل کود ـ خاك وخاشاك

تریلی های ساکسونیا وسیله مفیدی است که بتنهائی برابر نیروی ۱۴ دهقان کار میکند

تریلی های ساکسونیا یار ویاور دهقانان وزحمتکشان ایران

تریلی های ساکسونیا بادوام ـ باصرفه ـ ساخت آلمان مناسب‌بابودجه کشاورزان

نماینده انحصاری درایران : شرکت سهامی ماشین آلات ایران

خیابان شاهرضا ـ مقابل زایشگاه ـ تلفن ۷۲۷۶۴ و ۷۲۷۶۷ و ۷۲۷۷۰ تلگرافی : ماشینکو تهران

تیمسار معظم ریاست محترم بازرسی شاهنشاهی

در روزهائیکه ساکنین شرق جوادیه برای قبول انجام حیاتی‌ترین خواسته خود (پوشش نهر فیروزآباد) از هر طرف قطع علاج نموده و اضطرارا بزنجیر عدالت پدرتاجدار خود متوسل گردیدند بازرسی شاهنشاهی به‌ندای مردم پاسخ مثبت داده بااعزام یکنفر سربازفدائی شاه‌و میهن (تیمسار سرتیپ نجفقلی عباسی)بجوادیه وبازدید ازمحل ورسیدگی بشکایت اهالی‌وانعکاس آن بمقامات صلاحیتدار بزرگترین خدمت ممکنه را بمردم جوادیه انجام داد .

سرتیپ عباسی‌بیشتر ازیکسال شریك‌ناراحتیهای اهالی‌جوادیه بوده و در راه تحقق یافتن خواسته آنان‌مساعی فراوان مبذول داشته‌اند.

دراینموقع که در تحت توجهات بی منتهای قائد اعظم ملت‌ایران شاهنشاه عادل و دانشمند و نوع پرور ماآرزوی چندین ساله اهالی‌جوادیه جامه عمل پوشیده و عملابه پوشش نهر فیروزآباد شروع گردیده است اهالی جوادیه تشکرات قلبی خودرا از زحمات شبانه روزی تیمسار سرتیپ عباسی بحضور مبارك تقدیم‌نموده وباصدای بلند میگویند .

جاوید شاه ـ افتخار برافسران شاهپرست وشرافتمند ارتش شاهنشاهی ـ موفق و پیروزمند باد دولت جناب آقای علم

الاحقر خوئی ـ حاجی علی اسکندری ـ ستوان نیره‌ای ـ حاجی محمود جعفری ـ معارف کریم پور ـ یوسف عظیمی ـ علی افشار ـ الاحقر سید محمود طبقی ـ حسین زرنقاب صدرالدین صحرائی ـ امیر فرهنك مختاری ـ غلامرضا مرتضائی ـ باباعلی احمدی ـ حسین بلاغی حسین گودرزی ـ حسین صادقی ـ محمد افشار ـ سید حسین معصومی محمد حقشناس ـ احمد عسگرپور ـ سیدعلی نوروزی ـ برات نوبخت و عده‌ای امضاء دیگر ساکنین کنار نهر فیروز آباد جوادیه

آ ـ ۸۷۳۷

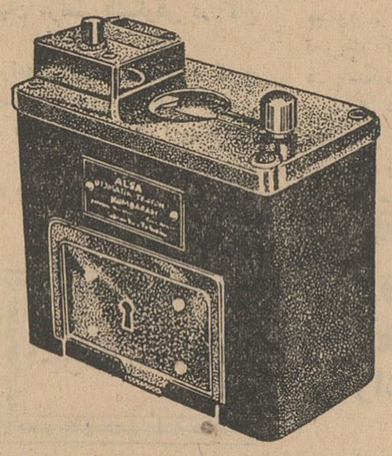

آلسا صندوقچه پس‌انداز مکالمه ماهیانه تلفن

آلسا صندوقچه جلوگیری از مزاحمین تلفن مجانی

آلسا صندوقچه ممانعت از تلفن های بیمورد .

تازمانیکه سکه دوریالی در صندوقچه آلسا نیندازید ارتباط تلفنی امکان پذیر نیست مرکز فروش شرکت بازرگانی زرین فیلم سرای‌لاله‌زار شماره ۶ تلفن ۳۰۲۴۳۸

آ ـ ۱۳۱۱۲

تشکر و قدردانی

بدینوسیله ازسرکار سرهنك شمسا ریاست محترم کلانتری شهر ری‌وستوان احمدی وستوان بهرامی وسرپاسبان مشایخی وپاسبان سهراب و سایر مامورین کلانتری مزبور که‌بانهایت علاقه‌و جدیت و وظیفه شناسی نسبت بیافتن پسربچه گمشده بستگان اینجانب‌ودستگیری ربایندگان نامبرده نهایت کوشش و صمیمیت را ازخود نشان داده‌اند صمیمانه تشکر و قدردانی مینمایم .

از طرف ملایریهای مقیم شهر ری ـ علیمحمد ناظمی

شماره ۴۵۴۶
تاریخ ۱۳۴۱٫۴٫۲۸

آستان قدس

آگهی مزایده

آستان قدس قریه صوفیان و مزرعه قم تپه (باستثنای معادن گچو آهك) وششدانك قراء تازه کند و خواجه مرجان وششدانك قراء اغلو (اولی) وعلی‌آباد الوار علیا مشهور بملا احمدلو واقع در بخش ۱۰و ۱۶ تبریز موقوفه خودرا باشرایط زیر باجاره باصلح منافع واگذار مینماید

الف ـ مدت اجاره از اول نسق و شهریور ماه ۴۱ تاپنج سال تمام خورشیدی خواهدبود .

ب ـ حداقل مال‌الاجاره سالیانه کلیه موارد ۱۲۰۰۰۰ ریال نقد ودویست و شانزده هزار کیلو گندم و یکصد و هشتهزار کیلو جو

شروط

۱ـ مال الاجاره نقدی و جنسی دین مسلم مستاجر استو هیچ‌عذری بهیچوجه از او مسموع و پذیرفته نیست .

۲ـ مخارج تنظیم اجاره نامه اعم از ثبت و تحریر و غیره بعهده مستاجر است .

۳ـ مستاجر حق‌واگذاری و انتقال مورد اجاره رابدون موافقت آستان قدس بغیر ندارد .

۴ـ مستاجرباید معادل مجموع‌مال الاجاره نقدی و جنسی دو سال رابیکی از طرق ذیل تضمین بدهد :

۱ـ ملك ثبت شده ۲ـ تضمین‌بانکی ۳ـ معرفی ضامنی که بوسیله ملك ثبت شده یا ضمانت بانکی ضمانت کند . مستغل خارج شهربعنوان وثیقه پذیرفته نیست مستغل شهری نیز در صورتی قابل قبول است که شامل ششدانك کامل تمام عرصه واعیان باشد .

۵ـ مستاجر باید مال الاجارهٔ نقدی هرسال رابچهار قسط متساوی دراول شهریور اول اسفند اول خرداد و اول مرداد وجنسی را درشهریور ماه هرسال پرداخت نماید و جنس تحویلی باید خباز پسند که بیش از۴ درصد آفت نداشته باشد ودرانباری که‌آستان قدس تعیین کندتحویل نماینده آستان قدس در تبریز داده و رسید تعهدی خود را دریافت‌دارد وحق مطالبه کرایه ظرف رابهیچوجه ندارد و تاخیر در پرداخت و یا تحویل مال‌الاجاره نقدو جنس حداکثر تا (۱۵) روز موجب حق فسخ اجاره نامه در تمام باقی مدت اجاره برای آستان قدس خواهدبود .

۶ـ دادن تقاوی چه در موقع تنظیم اجاره نامه و چه بعد از آن بعهده مستاجر استو آستان قدس هرگز حتی درموقع فسخ‌نیز تعهدی از این بابت ندارد .

۷ـ درآمد و عوض آنچه از اراضی مورد اجاره که برای تاسیس خانه و مستغل یا عبور رشته قنوات و انهار قبل از انعقاد این اجاره‌واگذار شده وبهره‌برداری ودرآمد ازمعادن سطح‌الارضی و تحت الارضی از مورد اجارهٔ مستثنی و متعلق به‌آستان قدس است .

۸ـ داوطلب اجاره باید درپیشنهاد خودمیزان نقدی و جنسی مال‌ـ الاجارهٔ سالیانه را هرچه واضحتر و صریح‌تر قید کند پیشنهاد مبهم یا موقوف بشرایطی خارج ازشرایط این آگهی پذیرفته نیست .

۹ـ داوطلب باید مبلغ ۱۱۴۰۰۰ ریال ببانك عمران در مشهد به حساب شماره (۳) آستان قدس پرداخته اعلامیه صادره را ضمیمه‌پیشنهاد خودنماید. به پیشنهاد های فاقد سپرده یاچك ترتیب اثرداده‌نمیشود واگر برنده مزایده در مدت (۱۰) روز تمام اداری از روز ابلاغ حاضربدادن وثیقه مقرر در ماده (۴)و تنظیم اجارهٔ نامه وانجام دادن معامله نشودسپردهٔ اوبه‌نفع آستان قدس ضبط خواهد شد .

۱۰ـ میزان اجاره حداکثر رقمی است که‌درمزایده بدست‌خواهد آمدهرگاه برندهٔ اول از قبول اجاره عدول نماید باشخاص بعدی (با رعایت ترتیب) در صورتی اجارهٔ داده میشود که حداقل بمیزان برندهٔ اول قبول نماید .

۱۱ـ بپیشنهاد باید تاآخر وقت اداری روز ۱۳۴۱٫۵٫۳۱ درپاکت لاك‌و مهر شده بدفتر آستان قدس در مشهد تسلیم و رسید دریافت شده باشد و روی پاکت باید نام ملك مورد پیشنهاد قید گردد .

پیشنهاد ها درساعت ۹ صبح روز ۱۳۴۱٫۶٫۱ باحضور کمیسیونی درآستان قدس بازو قرائت خواهد شد و حضور پیشنهاد دهندگان در جلسه قرائت پیشنهاد ها آزاد خواهدبود و هیچ پیشنهادی برای آستان قدس الزام آورنیست و آستان قدس در رد یاقبول هریك ازپیشنهادها مختار است .

نیابت تولیت عظمی ـ سید جلال الدین طهرانی

۱ـ۲ آ ـ ۱۲۹۳۸

دانشکده بازرگانی ـ پلی تکنیک وهنرسرایعالی

موردبازدید وزیرفرهنگ قرار گرفت

● تاآخر وقت امروز ۷۸۱ نفر در کنکور پلی‌تکنیک ثبت نام کرده‌اند

وزیر فرهنگ در بازدید امروز هنگام مشاهده موتوری که در ایران ساخته شده است .

صبح امروز آقای دکتر خانلری وزیر فرهنگ باتفاق آقایان کلانتری مدیر کل فنی و حرفه‌ای ، دکتر مشایخی مدیر کل تعلیماتی ومهندس شیخ رئیس آموزش فنی و حرفه‌ای وزارت فرهنگ ازهنرستان بهمهانی، هنرستان صنعتی تهران ،هنرسرای عالی، پلی‌تکنیک‌ودانشکده بازرگانی دیدن کردند .

درآموزشگاه شماره یك‌وهنرستان تهران تاسیسات حرفه‌ای مورد توجه وزیر فرهنگ قرار گرفت .

درهنرسرایعالی کارگاههای انستیتو تکنولوژی مورد بازدید قرار گرفت‌در این قسمت آقایان دکتر عابدی و مهندس شایگان معاون‌هنرسرایعالی ومسئولین کارگاهها توضیحاتی در مورد کارماشینها دادند .

در قسمت کارگاه «جونیور کالج» آقای مهندس امیر صدری رئیس جونیور کالج گفت:در سالهای گذشته چون کارگاه‌جونیور کالج وجودنداشت دانشجویان شبها در کارگاههای هنرستان صنعتی کار میکردند ولی‌از سال تحصیلی جدید باتکمیل ساختمان کارگاه دانشجویان در همین کارگاه روزها کار خواهندکرد .

در قسمت کارگاه برق مسئول‌قسمت برق تقاضا کرد دستور داده شود ساختمان جدیدکارگاه‌را تحویل‌دهند تاساختمانهای اجاره‌ای را تخلیه‌نمایند وازنظر بودجه صرفه جوئی شود در انستیتو نساجی آقای‌مهندس صائبی‌طرز کار دانشجویان را باماشینهای‌نساجی توضیح داد.

موتور ساخت‌ایران

از دستگاههای جالب که مورد بازدید قرار گرفت موتوری بود که نقشه آن بوسیله مهندس نفیسی طرح شده‌وبوسیله استادان ودانشجویان ساخته شده بود. از این موتوردیزل که تمام قسمتهای آن‌در کارگاههای انستیتو تکنولوژی ساخته شده‌است‌می توان برای تولید برق واستخراج آب استفاده کرد .

دکترخانلری وهمراهان در خاتمه بازدید از قسمتهای مختلف دانشکده بازرگانی دیدن‌کرد و سئوالاتی نمود که آقای مصطفی درخشش رئیس دانشکده توضیحات لازم را داد .

۷۸۱ نفر

ضمنا نام نویسی از داوطلبان‌ورود به‌پلی تکنیك امروز نیز ادامه داشت وتاآخروقت امروز ۷۸۱ نفر برای‌شرکت درکنکوراین دانشکده‌ثبت نام کرده‌اند که فقط هفت نفر از این عده دختر میباشند .

کنکوردانشگاه

بقیه از صفحه اول

همانطورکه روز گذشته اطلاع دادیم مذاکراتی‌بین وزارت‌فرهنگ ودانشگاه تهران در جریان است که امتحانات اداره اعزام دانشجو بخارج‌با کنکور عمومی دانشگاه تهران توأما انجام شود و دانشجویانی که موفق شوند در قسمت زبان خارجه کنکور عمومی دانشگاه نمره قبولی بیاورند می ـ توانند باگذرنامه تحصیلی بخارج بروند .

قطعی است

امروز خبرنگار دانشگاهی‌ما دراین زمینه باآقای‌دکترخانلری‌وزیر فرهنگ تماس گرفت .

وزیر فرهنگ گفت این مسئله قطعی است و دیپلمه هائی که می خواهند بخارج از کشور برای ادامه تحصیل بروندباید در کنکور دانشگاه ثبت نام کنند و در صورت موفقیت درزبان خارجه و بدست آوردن معدل کافی بخارج اعزام خواهند شد .

بارم قبولی

آقای دکتر خانلری گفت هنوز در مورد میزان «بارمی» که داوطلبان باید بیاورند تصمیمی گرفته نشده است . خبرنگار ما کسب اطلاع کرده قرار است فردا یا پس فردا جلسه‌ای با حضور اولیای امور امتحانات ـ دانشگاه‌و مسئولین این امردر وزارت فرهنگ تشکیل شود و در مورد بارم قبولی در زبان خارجه و نحوه انجام امتحان مذاکره شود .

سایر داوطلبان

آقای دکتر خانلری گفت کلیه ـ داوطلبان عزیمت بخارج از کشورباید در امتحان زبان خارجه کنکور عمومی دانشگاه شرکت و موفقیت پیدا کنند و برای اعزام دانشجو بخارج امتحان دیگری انجام نخواهد گرفت .

وزیر فرهنگ در پاسخ خبرنگار ما در مورد اینکه تاریخ ثبت کنکور ـ دانشگاه بپایان رسید و دیگرداوطلبان اعزام‌بخارج‌نمیتوانند دراین‌کنکورثبت نام‌کنند اظهار داشت: کلیه داوطلبانی که می خواهند بخارج بروند و در کنکور عمومی‌دانشگاه‌شرکت نکرده‌اند می توانند برای شرکت و نام نویسی در این کنکور باداره تعلیمات عالیه وزارت فرهنگ مراجعه کنند و ثبت نام نمایند .

امتحان شفاهی

خبرنگار ما اطلاع میدهد ، چون سطح معلومات‌زبان خارجه داوطلبان عزیمت بخارج باید از سطح معلومات زبان‌خارجه داوطلبان ورود بدانشگاه بیشتر باشد دو مسئله مورد بررسی قرار خواهد گرفت .

مسئله اول امتحان شفاهی است . بدین‌صورت که‌ممکن است ازداوطلبان اعزام بخارج پس‌ازموفقیت درامتحان زبان خارجه کنکور عمومی دانشگاه یك امتحان شفاهی بعمل آید .

مسئله دوم اینستکه میزان معدل زبان خارجه داوطلبان اعزام بخارج را از داوطلبان ورود بدانشگاه بیشتر تعیین نمایند .

سیل در زنجان خساراتی‌واردکرد

طبق گزارش تلفنی خبرنگارما در زنجان براثربارندگی های شدیدی‌که اخیرا در زنجان و قراء حومه رویداده پریروز ودیروز در چند قریه از توابع این شهرستان‌سیل‌جاری‌شد وخسارات زیادی ببار آورد در قراء ایمج رود . روس‌ران‌ـ قره‌تپه ـباش‌تپه‌ـ پالتلو سیل چندین خانه و همچنین قسمتی از مزارع کشاورزان راویران کرد و درقریه پالتلو شخصی بنام جبار طعمه سیل شد .

خرابی سیل‌در قریه‌پالتلو بیش از سایر نقاط است و سیلزدگان از مسئولین امور تقاضای کمك دارند در قریه ستم نیز تگرك بارید و خسارت مختصری ببار آورد .

انسداد جاده‌ها

خبرنگار ما در تبریز آخر وقت امروز تلفنی گزارش داد بعدازظهر دیروز براثر بارندگی و جریان سیل دراطراف تبریز قسمتی از جاده تهران و تبریز را بین بستان آباد و قره‌چمن سیل‌برد ودر نتیجه راه عبورو مرور وسائط نقلیه بندآمد و فعلا مامورین وزارت راه مشغول مرمت جاده‌میباشند

ضمنا دیروزبراثرطغیان آب‌رودخانه قره‌چمن پلی‌که بین راه قره‌چمن و هشترود قرار دارد درهم شکست ودر این محل اتوبوسی که حامل‌عده‌ای مسافر بو دواژگون شدوعده‌ای مجروح شدند .

بودجه

بقیه از صفحه اول

خودرا می‌بست وعازم ترك‌دفتر کارش بود پیرامون سئوالات خبرنگار ما جوابهائی بشرح زیرداد:

بودجه کل کشور

خبرنگار اطلاعات ـ کار بودجه‌بکجا کشیده‌است .

نخست‌وزیر ـ تصویب بودجه‌طولی نخواهدکشید

ـممکن‌است بفرمائید کسری آن چگونه تامین میشود

نخست‌وزیر ـبعدا مطلع‌خواهیدشد

برنامه‌سوم

خبرنگار اطلاعات ـ درمورد برنامه سوم و تاخیر دراجرای آن شایعاتی وجود دارد. نظر دولت چیست ؟

نخست‌وزیر ـقبل از انقضای برنامه دوم آبادانی طبق قانون طرح برنامه سوم کشور بتصویب خواهدرسید .

وامهای خارجی

خبرنگار اطلاعات‌ـ آیا پیرامون دریافت وام ازخارج مذاکراتی در جریان ندارید ؟

نخست‌وزیر ـمذاکره‌پیرامون‌دریافت وام مستلزم تصویب بودجه کل کشور وتصویب قانون برنامه سوم عمرانی است .

مدیر هتل هیلتون وارد تهران شد

آقای آنتونی کلك که بمدیریت هتل بزرك هیلتون تهران‌منصوب شده اخیرا از نیویورك واردتهران شده است آقایان ملك‌میهماندار و ملکوتیان مدیر امور اغذیه هتل هیلتون نیز همراه آقای کلك‌وارد تهران شده‌اند .

درانجمن روابط فرهنگی ایران و شوروی

ساعت هفت بعدازظهر دیروزبدعوت انجمن روابط فرهنگی ایران وشوروی آقای «دکترماکاروف» رئیس‌بیمارستان شوروی در محل‌انجمن تحت عنوان وضع بهداری شوروی درحال حاضرو آینده سخنرانی نمود دراین جلسه گروهی از علاقمندان واعضاء انجمن مذکور حضور داشتند .

انحلال اداره انتشارات ومطبوعات نخست‌وزیری

امروز اطلاع حاصل شد که اداره انتشارات و مطبوعات نخست وزیری بدستور آقای علم نخست وزیر منحل گردید .

اداره مذکور در زمان‌نخست وزیری آقای‌دکتراقبال بموجب تصویبنامه‌ای تشکیل شده بود .

اداره‌انتشارات و مطبوعات نخست وزیری در این مدت زیر نظر معاونان نخست وزیر اداره میشد .

انتصاب

از طرف آقای مهندس رجبی وزیر راه، آقای محمد علی سید حسینی‌که از صاحبمنصبان‌دانشمند وکاردان وزارت راه هستند بسمت مدیریت کل اداری وزارت راه منصوب ومشغول کار شدند.

ایشان قبلا نیز سمتهای‌زیر را داشته‌اند:عضوهیئت‌نظارت‌راه‌آهن، عضو شورایعالی فنی، مدیریت کل اداری راه آهن، مدیریت کل اداری وزارت راه ، مدیریت کل بازرسی وزارت راه.

نجات غریقهای سازمان تربیت بدنی

۳۱نفررا درسواحل پهلوی ازمرك نجات دادند

امروز سازمان تربیت بدنی و تفریحات سالم طی اطلاعیه‌ای اعلام نمود که براثر فعالیت سازمان‌مراقبت فنی که‌باکمك مالی جمعیت شیر و خورشیدسرخ ایران‌وزیرنظر مامورین فنی سازمان تربیت بدنی درسواحل بندر پهلوی و غازیان اداره میشود در ۴۵روز اخیر جمعا ۳۱نفر از شناگران وافراد مختلفی که‌در شرف غرق شدن قرار گرفته بودند از مرك حتمی‌نجات یافته‌اند .

در فصل شنای سال گذشته بالغ بر ۲۲نفردر بندر پهلوی غرق ودرکام امواج‌دریا جان سپردند. هم اکنون ۷۰نفر ناجی غریق سازمان تربیت‌بدنی پلاژهای بندر پهلوی و غازیان را زیر نظردارند سازمان تربیت‌بدنی در نظر دارد باتامین کمکهای موثر مالی‌مسئله کنترل کلیه پلاژهای کشور رااز نظر تامین سلامت مردم تعمیم داده ودرسال آینده این اقدامات احتیاطی فنی را گسترش دهد .

تهران بایك جاده سه ساعته بمازندران متصل میشود

امروز آقای مهندس رجبی وزیرراه که‌از بازدید راهها بازگشته گفت: راه هراز که‌بوسیله سازمان برنامه ساخته میشود مراحل نهائی خود را طی میکند. وزیرراه گفت با پایان ساختمان راه هراز تهران بوسیله نزدیکترین جاده بمازندران مربوط میشود که حداکثر وقت برای رسیدن بمازندران سه‌ساعت خواهد بود .

راه هراز از لحاظ اقتصادی حائز کمال اهمیت است و وزارت راه پیش‌ـ بینی های لازم رابرای جلوگیری از انسداد این راه کوهستانی که‌قسمتی از آن درزمستان مستور از برف‌میشود بعمل خواهد آورد .

ایران و شوروی

بقیه از صفحه اول

است که بنا بر پیشنهاد ایران قرار شد یك‌موافقت نامه پرداخت هم بین دوکشور ازجهت‌توسعه روابط‌بازرگانی امضاء شده و ضمیمه موافقت نامه بازرگانی شود برای تهیه و پاراف موافقتنامه‌پرداخت قرار شدکه هیئتی بایران بیاید وپس‌از مذاکره و تهیه موافقتنامه پرداخت هر دو موافقتنامه یکجا امضاء شود .

دیروز به اطلاع خوانندگان‌رسانیدیم که‌علت‌اختلاف‌نظر مختصری که ایران وشوروی درمورد سویك ونوع پول مبادلات در کشور دارند ممکن است مذاکرات پرداخت طولانی‌شود و فعلا موافقتنامه بازرگانی امضاء گردد .

امروز این مسئله قطعی شد ومقرر گردید مذاکرات مربوط به پرداخت پس از امضای موافقتنامه بازرگانی ادامه یابد .

روابط سیاسی دوکشور

تهران ـ خبر گزاری آلمان ـ ۷ اوت ـ بنا بر اظهار محافل رسمی‌تهران قرار است در هفته جاری یك قرار داد جدید بازرگانی بین ایران وشوروی امضاءگردد و ترتیبات تحویل ۴۰۰ دستگاه تراکتور که‌برای منطقه‌فلاحتی آذربایجان از شوروی خریداری شده داده شود .

علاوه‌بر این‌علائم دیگری که‌حاکی ازتمایل شوروی به بهبود رابطه بادولت ایران می‌باشد اخیرا بچشم خورده است .

رادیو مسکو در گفتار های خود بزبان فارسی‌تفسیرهائی‌از قول‌مطبوعات شوروی نقل کرده که گفته‌اند یخ جنك سرد میان ایران و شوروی ترك برداشته است .

روزنامه های تهران این تغییررویه ناگهانی شوروی را معلول مذاکرات مکرری‌بااسداله‌علم نخست‌وزیر جدید ایران و نیکلای پکوف سفیر کبیر شوروی در تهران میدانند .

از روزیکه‌دولت‌جدید ایران‌تشکیل شده تاکنون پکوف ۵بار باعلم‌ملاقات ومذاکره کرده است ، درحالیکه‌در طول ۱۴ ماه‌حکومت دکتر امینی‌نخست وزیر سابق ایران تنها یکبار سفیر شوروی باوی ملاقات کرده بود .

دکتر امینی امروز با هواپیمابرای استراحت از تهران به‌سوئیس پرواز کرد امینی در پاسخ این سئوال که چه‌وقت به‌ایران بازخواهد گشت فقط جواب داد :

امیدوارم زود برگردم .اما چه کسی میتواند از آینده باخبر باشد ؟

برنامه‌دولت

بقیه از صفحه اول

این ثبات و مقررات مفید را بخطر انداخته است دربازار این توهم وجود دارد که ممکن است یکباره باتصویب مقررات جدید وضع فعلی بازرگانی‌بهم بخورد و عده‌ای را متضرر کند .

درحال حاضر بازار در آستانه فعالیت صادراتی است و باید اقدامی خلاف مصلحت این فعالیت انجام نگیرد .

آقای دکتر جهانشاهی در پاسخ اظهارداشت مامقررات مثبت گذشته‌را تغییر نخواهیم داد. در این‌زمینه‌نباید برای بازرگانان ومقامات‌اقتصادی‌توهمی ایجاد شود کوشش ما اینست که‌ثبات اقتصادی فعلی راکه بتدریج بوجود آمده حفظ کنیم و تقویت‌نمائیم .در این‌مورد نباید به شایعات ترتیب اثر داده شود .

دراینموقع آقای علم نخست وزیر درزمینه مسائل بازرگانی صحبت کردو اظهارداشت اطاق بازرگانی باید همیشه مورد مشورت دولت باشد و آقایان بایددر این زمینه مارا همراهی کنندو ماهمیشه منتظر دریافت پیشنهاد های مفید اطاق بازرگانی میباشیم .در حال حاضر موضوع صادرات موضوعی‌است که‌باید ازآن حمایت شود سیستمی که‌در زمان شاهنشاه فقید در ایران رایج بود، سیستم‌بسیارصحیح‌ومفیدی بوده من یاد دارم که‌در قائنات وبیرجند بعلت جوائزی که برای صدور زعفران تعیین شده بود محصول ۵۰۰هزار مثقالی به ۳میلیون مثقال افزایش‌یافت بطوریکه مردم درپشت‌بام هم اقدام بکشت زعفران نمودند . برنامه ما ایجاد کار برای‌مردم است صحیح‌ترین راه این است که این کار درزمینه کالاهای صادراتی بوجود بیاید تا هم ضمن‌بدست آمدن‌ارزجدید قدرت‌خرید مردم بالا برود وهم‌برای مردم کاربهتر وبیشتر فراهم شود .

آقای نخست‌وزیر درزمینه صادرات قول کمك فراوان داد.

سپس آقای فاطمی درمورد همکاری اطاق بازرگانی بادولت‌ومسائل‌مختلف بازرگانی مطالبی اظهارداشت وجلسه مقارن ظهر خاتمه یافت .

بموجب شکایت رئیس شرکت سهامی پنبه وذغال شیراز ۳۶۵۰ کیلو پنبه اختلاس شده است

بطوری که خبرنگار ما در شیراز گزارش میدهد اخیرا آقای شمس‌رئیس شرکت سهامی پنبه ونوغان فارس شکایتی بدادسرای شیراز تسلیم‌نموده وطی آن اطلاع داده است که در حدود ۳۶۵۰ کیلو پنبه در شرکت اختلاس شده است از طرف دادسرا انباردار شرکت باتهام اختلاس این‌مقدار پنبه بازداشت‌شد و آقای گلهر بازپرس شعبه اول دادسراقراردادی به مبلغ یکصد هزار ریال وجه‌الکفاله برای‌وی صادر کرد و متهم با معرفی کفیل‌آزاد گردید این جریان فعلا تحت رسیدگی است .

انباردار شرکت اتهامات وارده را تکذیب می کند و اظهار میدارد که رسیدگی های بعدی صحت گفتار اورا تاییدخواهد کرد .

نظر باستقبال بی‌سابقه‌ای که درمدت کوتاه نمایش فیلم برای‌چه میمیرند بعمل آمده تصمیم گرفته شد نمایش فیلم‌مزبور از امشب درسینماهای

پرسپولیس خورشید ـ المپیا

ادامه یابد

سرگئی باندارچوک

دوبله فارسی

محصول ۱۹۶۲ کشور شوروی

بهترین فیلمهای : سریوژا

آتلو ـ سرنوشت یك انسان

درآخرین فیلم خود

برای چه میمیرند

کاظم خان شیشه‌بر فرستاده‌بود!

در حدود ساعت ده صبح بود که زنك منزل آقای کاظم رحیمی در ده متری گرگان خیابان نهم اسفند بصدا در آمد وقتی خانم صاحبخانه در راباز کرد جوانی را دید که با یك جعبه شیشه پشت در ایستاده است .

جوان سلام کرد و گفت : شما خانم کاظم‌خان هستید ؟خانم صاحبخانه جواب مثبت داد . جوان گفت : آقا مرا فرستاده اند که شیشه ها را بیندازم خانم صاحبخانه چون شیشه پنجره اطاق بالا شکسته بود ، او را بداخل خانه برد و باطاق بالا راهنمائی کرد و سپس خود به آشپز خانه رفت تا ناهار تهیه کند .

چند دقیقه بعد جوان با عجله از اطاق بیرون آمد و بخانم صاحبخانه گفت :

اندازه شیشه ها را گرفتم ولی‌چون یادم رفته «بتونه» بیاورم میروم و بر میگردم .

جوان شیشه بررفت‌و ساعتی گذشت و نیامد تا اینکه آقای کاظم رحیمی بخانه برگشت و همسرش بوی گفت: شیشه بری که فرستاده بودی آمد و چون بتونه همراه نیاورده بود برای آوردن بتونه رفت ولی دیگر برنگشت.

کاظم خان با شنیدن این ماجرا تعجب کرد ورو بخانمش نمود و گفت: من شیشه بر نفرستاده بودم ، زود برویم بالا به بینم این شیشه بر قلابی چه دسته گلی به آب داده است زن و شوهر با عجله باطاق طبقه دوم‌رفتند و مشاهده کردند کلیه اثاث اطاق‌بهم ریخته شده و قسمتی از اشیاء سبك وزن و گرانقیمت ، با دو دست کت و شلوار آقا و جواهرات خانم بسرقت رفته است .

آقای رحیمی جریان‌را بکلانتری ۱۳ خبر داد و اینك مامورین در صدد پیدا کردن شیشه بر قلابی میباشند .

عکس‌العمل پیشنهادایوبخان

لندن‌ـ ۷اوت‌ـخبرگزاری فرانسه ـ پیشنهاد پرزیدنت ایوبخان در مورد تشکیل کنفدراسیونی از ایران و پاکستان وافغانستان در لندن کم و بیش باعلاقمندی استقبال گردید. ولی تاکنون هیچگونه تفسیری دراین‌باره بعمل نیامده است . محافل رسمی بریتانیا نیز دراین مورد سکوت‌اختیار کرده‌اند معذلك عقیده براین است‌که بادرنظر گرفتن روابط فعلی پاکستان وافغانستان چنین طرحی احتمالامربوط بآینده نسبتا دوری است .

اتومبیل معلق زد و بگودال افتاد

صبح دیروز اتومبیل شماره۳۶۶۶۷ که‌از جاده مازندران عبورمیکرد در نزدیکی سرخه حصار از جاده‌منحرف گردید ودر گودالی واژگون شد در این حادثه راننده و سه نفر دیگر مجروح شدند .

افسر پلیس راه‌علت را سرعت‌زیاد اتومبیل وعدم توجه اوبجاده تشخیص داده‌است .

استقبال کم نظیر مردم تهران بر شکوه وجلال گاردن پارتی ،

بزرك پیشاهنگی درباغ زیبای منظریه افزوده است

فقط باپرداخت سی ریال مردم تهران می‌توانند شش ساعت تفریح کنند وسرگرم باشند

تا ۱۲ انسان

خیمه شب‌بازی

لاتاری

وسایل‌بازی

وخوشمزه‌ترین اغذیه

فال‌قهوه ـ عملیات آکروباسی‌ـ کشتی باشیرـ دیدار زن عنکبوت‌ـ سالن خنده ـ ماهیگیری‌ـ رجعت بدوهزارسال پیش‌ـ آزمایش اعصاب‌ـ تمرین تیراندازی‌ـ چندساعت در کنار یاجوج وماجوج‌ـ کف‌بینی‌ـ دیداراز باغ وحش‌ـبهترین وسایل تفریح وبازی کودکان وصدها وسیله‌تفریح‌وسرگرمی سالم دیگر برای همه‌کس ازپیر تاجوان

در گاردن پارتی عظیم پیش آهنگی

سرویس‌های فوق‌العاده اتوبوسهای خطوط چهارده وپانزده شمارا براحتی بمنظریه میرسانند

روزجمعه گاردن پارتی ازبامداد تا نیمه شب دایر است

۱ـ۲ آ ـ ۱۳۲۵۴

خانمی، دستگاه پرستار الکترونیکی اختراع کرد

این دستگاه فقط صدای گریه طفل را تامسافت ۲ کیلومتری بمادرش خبرمیدهد

یك خانم جوان اخیرا موفق شده است که یك دستگاه الکترونیکی پرستار بچه اختراع کند. این دستگاه مادر را تامسافت دوکیلومتری ازحال فرزندش که درخانه میباشد مطلع میسازد.

خبرنگار ما عصر دیروز از این دستگاه دیدن کرد وخانم مخترع آن، دستگاه را در حضور وی آزمایش نمود وتوضیحاتی در باره طرزکار پرستار الکترونیکی دراختیار وی گذاشت.

خبرنگار ما مینویسد: خانم مهین حسین‌زاده مخترع پرستار الکترونیکی همسر آقای سروان حسین زاده می باشد که سال گذشته اتومبیل بدون راننده و چند دستگاه الکتریکی دیگر را ساخته است.

موقعیکه ماوارد خانه شدیم وی در کنار راهرو در حالیکه یك آچار پیچ گوشتی کوچك دردست داشت سرگرم نصب دستگاه پرستار الکترونیکی یاگریه منج بود تا آنرا برای آزمایش آماده کند وقتی خودرامعرفی کردم با خوشروئی دست ازکار کشید وشروع بتعریف چگونگی کار اختراع این دستگاه کرد.

اساس کار پرستار الکترونیکی

خانم حسین‌زاده گفت در اوایل ازدواج ازاینکه میدیدم همسرم بیشتر اوقات راحتی خودرا صرف مطالعه یا تنظیم وساختن دستگاههای مختلف میکند کمی ناراحت بودم ولی پس از گذشتن مدتی آنچنان بکارهای شوهرم علاقمند شدم که از سال گذشته خودم جای اورا گرفتم و تمام ساعات اضافی خودرا با دستگاههای الکتریکی سپری میکنم.

خانم حسین زاده افزود اساس کار این دستگاه برآنست که مادران بچه‌دار با استفاده از این دستگاه میتوانند موقع خواب بچه باخیال راحت برای خرید یاانجام کارهای جاری روزانه خود بروند ودر حالیکه درآشپزخانه یا اطاقهای دیگر یا برای خرید تا فاصله دو کیلومتری هستند ازبیدار شدن و گریه کردن طفل شیرخوار خود مطلع شوند زیرا دستگاه الکترونیکی پرستار بچه که بالای سر اطفال گذاشته میشود بمحض بیدار شدن بچه فرکانس‌های صوتی گریه کودك‌را میگیرد و روی موج رادیو کوچك ترانزیستوری که همراه مادر است پخش میکند ودر نتیجه مادر یامراقب بچه باشنیدن صدای امواج صوتی روی رادیو ترانزیستوری از بیدار شدن بچه مطلع‌شده و بسراغ اوخواهد آمد.

فقط گریه اطفال رامیگیرد

این دستگاه باپیل‌های خشك کوچك کارمیکند وبا ۱۵۰ ساعت کارمداوم طبق محاسبه دقیق فقط ۵ ریال مصرف پیل دارد.

نکته قابل توجه در ساختمان این دستگاه آنستکه دستگاه فوق فقط امواج صوتی گریه اطفال را میگیرد وبدستگاهی که نزدمادر است منتقل مینماید.

خانم مهین حسین زاده درباره اینکه چطور بفکر این اختراع افتاد و چگونه اولین بار آنرا آزمایش کرد مطالب جالبی گفت وسپس امتحان این دستگاه با حضور خبرنگار ما انجام شدکه مشروح اظهارات خانم حسین زاده و ماجرای امتحان دستگاه درشماره آینده **مجله اطلاعات بانوان** از نظر خوانندگان محترم میگذرد

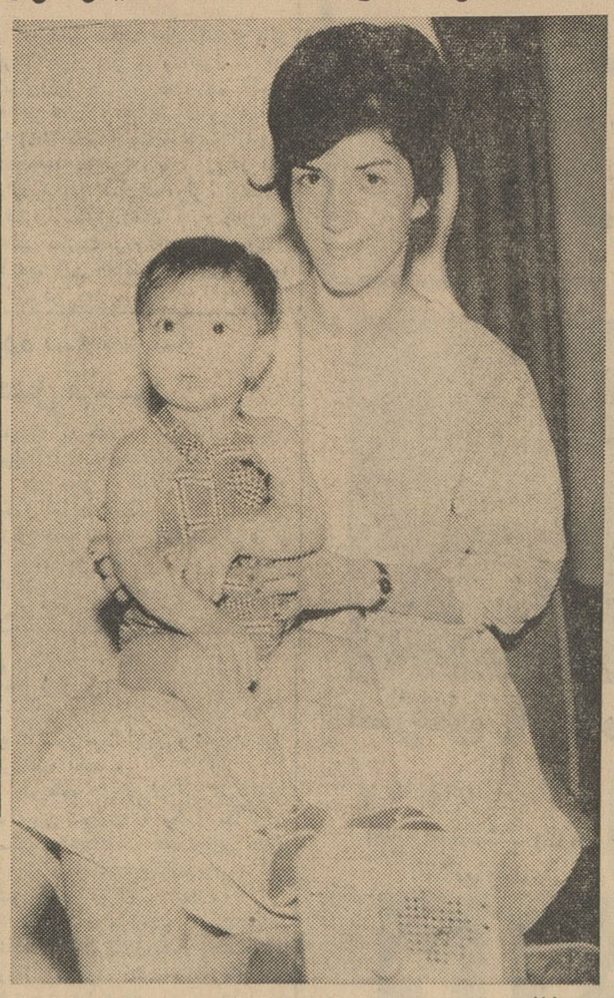

خانم مهین حسین زاده بافرزند خود و دستگاهی که اختراع کرده‌است

چند حادثه

* اعظم طالبی فرزند حسن ٤ ساله در اثر سقوط از بام در بخش ٦ درگذشت.

* پروانه علیخانی در خانه ای واقع در بخش ۱۵ در حوض افتاد و خفه‌شد

* اسمعیل پور مهر فرزند زینال‌در نعمت‌آباد در حوض افتاد و خفه شد.

* ابراهیم فرزند حسن که جوان ۲۵ساله ای بود در نتیجه مسمومیت در بیمارستان لقمان الدوله فوت شد، وی در بخش ۱۵سکونت داشت.

* بانو منیر وسیع سخن فرزنداحمد در نتیجه سکته در بیمارستان فوت‌شد. کسان این زن مدعی بودند که وی در نتیجه مشاجره با همسایگانش دچار سکته شد.

* امروز مردی بنام فضل الله مازیار ۳٤ ساله اهل علمده‌مازندران که در اثر اصابت گلوله مجروح شده بوددر بیمارستان سینا بستری گردید و سپس از آنجا بیك بیمارستان ـ خصوصی منتقل شد.

* آخر وقت امروز دختر ۱۸ ساله ای بنام زهرا که خودش را با خوردن اسید مسموم کرده بود به بیمارستان سینا منتقل شد.

بیمارستان سینا جریان را به کلانتری ده اطلاع داد تا مامور ـ کلانتری از زهرا بازجوئی کند.

زنی که شوهرش را کشته بود به ٤ سال زندان محکوم شد

شعبه دوم دادگاه عالی جنائی رسیدگی به پرونده زنی بنام زهرا اصانلو را که چند ماه قبل باتهام سر بریدن شوهرش در زنجان دستگیر شده بود خاتمه داد. دادگاه زهرا را به ٤ سال زندان با اعمال شاقه‌وجعفر اصانلو فرزند او را که در قتل ناپدری خود با مادرش همکاری داشت به سه سال زندان محکوم کرد.

هویت جوان ناشناس معلوم شد

امروز هویت جوانی که دیروز خود را در یکی از نمره های گرمابه خرم حلق آویز کرده بود اعلام شد.

یکی از بستگان این جوان با مطالعه روزنامه و مطابقت نشانی های وی باداره پزشکی قانونی مراجعه کردو با دید نجنازه اظهار داشت که وی حسن ورشو ساز فرزند حاجی نام‌دارد و اهل تبریز و ساکن میدان ثریا بوده است.

تلفن مستقیم سرویس حوادث ۳۰۲۵۶۹

در کشف تابلوی سرقت رفته دوك ولینگتون

۳ افسر پلیس ایرانی باپلیس انگلستان همکاری کردند

سه افسر پلیس ایرانی که در انگلستان مشغول مطالعه میباشند جهت پیدانمودن تابلوی «دوك ولینگتون» که چندماه قبل از موزه نقاشی انگلستان بسرقت رفته بود با پلیس انگلستان همکاری و معاضدت نمودند.

هنگامیکه افسران مذکوراز شهر صنعتی پرستون دیدن مینمودند نامه اسرار آمیزی درباره سرقت تابلو به دفتر یکی از روزنامه‌ها میرسد و افسران ایرانی درمطالعه آثار انگشت‌وکوشش جهت یافتن فرستنده‌نامه باپلیس انگلستان همکاری مینمایند. سه افسر پلیس ایرانی که از شهر های مختلف وتشکیلات پلیس انگلیس دیدن نمودند عبارتند از آقایان ستوان یك لوحی رئیس قسمت مخابرات تبریز وستوان یك فریدون مدنی فرمانده دانشجویان سال اول دانشکده پلیس در تهران و ستوان یك منوچهر حاضر افسر شهربانی تهران.

مرده‌ای روی تختخواب

صبح امروز تلفنی بکلانتری ۱۸ اطلاع داده‌شد که مردی دریکی از اتاقهای آپارتمان آقای دکتر مهدی میزانی در چهارراه آذربایجان خیابان رودکی بعلت نامعلومی روی تختخواب اطاقش درگذشته است.

مامورین در محل حاضر شدند و شروع به تحقیقات نمودند. در اثر تحقیقات مامورین کشف جرم معلوم گردید که از سه روز پیش این پیر مرد ۶۰ساله که ابوالقاسم نمسه‌چی نامدارد مفقود شده و کسی‌نمیدانست وی بکجا رفته است تا اینکه امروز بوی مشمئز کننده‌ای تمام آپارتمان‌را فرا گرفت ساکنین آپارتمان بجستجو پرداختند معلوم‌شد که‌این‌بو از اطاق ابوالقاسم نمسه‌چی‌است‌وقتی‌ازشیشه پنجره بداخل اطاق نگاه کردنددیدند که‌پیرمرد روی تختخواب اطاق خود درگذشته است.

بلافاصله جریان بدادسرای تهران اطلاع داده شد وآقایان‌بازپرس و پزشك قانونی درمحل حادثه حاضر شدند و جنازه برای تعیین علت مرك به اداره پزشکی قانونی انتقال یافت.

دوخواهر ۱۸ و ۲۰ ساله در دریاغرق شدند

منیره وقتی احساس خستگی کرد فریاد کشیدوخواهرش را بکمك طلبید ولی درهمانحال خواهرش نیز برای نجات خود باامواج دریا مبارزه میکرد

خبرنگار ما در ساری صبح امروز تلفنی گزارش داد بعداز ظهر دیروز دوخواهر دانش آموز بیست ساله و۱۸ ساله ازاهالی شهرستان ساری که برای استراحت و آب تنی بکنار دریای فرح آباد رفته بودند هنگام آب‌تنی در دریا غرق شدند.

دوشیزه بدری ملائکه دانش آموز سال ششم طبیعی دبیرستان ایراندخت ساری ودوشیزه منیره ملائکه دانش آموز سال چهارم دبیرستان مزبور که اولی بیست ساله و دیگری ۱۸ساله بودند پریروز باتفاق خانواده خودهمراه دامادشان هاشم زاهدی رهبر سازمان جوانان شیروخورشید سرخ استان مازندران برای استراحت و استفاده از آب‌دریا بکنار دریای فرح آباد رفتند ودر گوشه‌ای از پلاژ فرهنك چادرزدند

خستگی و تقاضای کمك

ساعت چهار بعداز ظهر دیروز دو خواهر مزبور باتفاق خواهردیگر و دامادشان برای آب‌تنی بدریا رفتند، هیچیك از آنها بفن شنا آشنا نبودندو معهذا همه باهم به پیشرفت دردریا ادامه دادند. آنقدر در دریا پیشروی کردند و آنقدر از ساحل دورشدند که ابتدا دوشیزه بدری ملائکه احساس خستگی کردو از پیشروی بازماند. او میخواست بساحل برگردد ولی خیلی دیر شده بود امواج دریا ویرا بالا و پائین میبردو بدری نمیتوانست در برابر امواج آب مقاومت کند، چون‌احساس کردکه غرق‌میشود، خواهرش منیره‌را بافریاد بکمك طلبید وباهمان فریاد سرش بزیر آب فرورفت و درمیان امواج دریا گم‌شد. منیره هم که کم کم احساس خستگی کرده بودبا شنیدن فریاداستمداد خواهرش‌خودراباورسانید ولی اونیز که‌خودش بفن‌شنا آشنا نبود بدنبال خواهرش در امواج دریا فرورفت. آقای هاشم زاهدی‌وهمسرش بدنبال این‌دو خواهر دردریابجستجو پرداختندو سرانجام هنگامیکه نزدیك بود آنهانیز غرق شوند بکمك‌سایرین نجات یافتند. جنازهٔ بدری و منیره ملائکه ساعتی بعد ازمیان امواج‌دریا بدست آمدو پس‌از انجام تشریفات قانونی درگورستان ملامجدالدین دفن شد. خبرنگار مادر پایان اضافه‌کرد که دردریای‌فرح آباد ساری‌هیچگونه وسیله نجات غریق وجود ندارد ودر هنگام بروز چنین سوانحی کسی‌نیست تابکمك‌مغروقین شتابد.

در جستجوی همسر گمشده

امروز آقای محمد هاشم ـ رشوندی بسرویس حوادث مراجعه کرد و ضمن ارائه عکس و شناسنامه خود و همسرش خبر داد که زن ۱۸ ساله اوبنام صغری خدمتی از ۱۸ روز پیش گمشده و جستجویش برای‌پیدا کردن وی به نتیجه نرسیده است.

محمد هاشم گفت: روزپنج‌شنبه نزدیك ظهر بود که زنم صغری برای خرید یخ از خانه ماکه در خیابان آریانا میباشد بیرون آمد در آنموقع‌او پیراهن زرد با گلهای سیاه ریز، بلوز سورمه ای و جوراب مشکی پوشیده بود و کفش کتانی بپاو چادر سورمه ای رنگی بسر داشت. در حدود نیمساعت گذشت که از مراجعت اوخبری نشد، ناچار بدنبالش رفتم و وقتی که به مغازه بقالی سر خیابان رسیدم‌دیدم‌زنم کاسه‌ای راکه برای یخ‌آورده بود همانجا گذاشته و رفته است.

از آن روز تا بحال من بهمه جا سرزدم، بخانه بستگان‌خود واو رفتم و حتی خارج ازتهران را جستجو کردم ولی نتیجه‌ای نگرفتم و اثری از زنم بدست نیاوردم و ناچار جریان را به کلانتری ۱۸ و اداره آگاهی خبر دادم.

محمد اضافه کرد باینجا آمده‌ام تا با چاپ عکس صغری از مردم درخواست کنم هرکس اطلاعی از او دارد بکلانتری ۱۸ خبر بدهد.

سارا...

چطور پیش تو برگردم؟

جوان مجروح روی تخت بیمارستان دراز کشیده بودو گریه میکرد و میگفت:

ـ سارا، ساراجان، من دیگر چطور پیش‌تو برگردم.

همه بیمارانی که در این اطاق‌خوابیده بودندسرگذشت قاسم حیدری را می‌دانستند. او اهل ده «کردان» ملایر بود، عاشق دختری بنام سارا شده بود، ابتدا پدر و مادر سارا حاضر نمیشدند دختر خودرا به‌یك کشاورز ساده بدهند، اما از آنجائی که ساراهم قاسم را دوست‌داشت سرانجام کارها روبراه شد و سارا وقاسم نامزد شدند و قرار شد یکی دوماه دیگر ازدواج کنند.

چندروز پیش قاسم باهزارو دویست تومان پول از ده‌به طرف تهران آمد تابرای مراسم عروسی خود خرید کند. چندروزی در تهران ماند، مقداری از لوازم را خرید ولی پولش کم آمد. دلش نمی‌آمد که خریدش‌را ناقص بگذارد. برای تهیه پول در فکر چاره افتادو بخود گفت:

ـ اگر بخواهم به‌ده‌برگردم وپس‌از تهیه پول دوباره به تهران بیایم، چندروز طول میکشد این مدت را اگر در همین‌جاکار کنم بیشتر پول بدست می‌آورم.

قاسم خیلی زودکار پیدا کرد، در یك کارخانه آجر ماشینی استخدام شد، روزی ۱۵ تومان حقوقش بود، اما قاسم عجله داشت و بااین حقوق نمیتوانست باین زودی مبلغ مورد احتیاجش راجمع آوری کند. بهمین جهت شبهاهم بجای یکی دیگراز کارگران مشغول کار شد، تااینکه پریشب که برسر موتور کوره بود ناگهان چرتش برد و در نتیجه‌موتور آتش گرفت و صورت قاسم راسوزانید.

قاسم را به‌بیمارستان‌سینا آوردند وبستری کردنداولین حرفی که قاسم پرسید این بود، آیا صورت من بحال‌اول برمیگردد یانه؟

باوجود اینکه پزشکان باو اطمینان داده‌اند که صورتش زیاد تغییر نخواهد یافت اما قاسم آرام نمیگیرد و اغلب در حال گریه میگوید:

ـ سارا، سارا جان، من دیگر چطور پیش توبرگردم.

از فردا صبح در سینماهای

سعدی تراس سالن — تهران — تراس سالن دیانا ـ تاج

تهران شاهد خطرناکترین موجودی خواهدبودکه بعدازگذشت اعصار سراز قبر بیرون آورده و دنیائی رادروحشت وترس فرو برده است

دوبله بفارسی

بصورت رنگی مخصوص ارعاب آور

باشرکت:

کریستوفرلی (دراکولا)

پیتر کاشینك

ایون‌فورنر

کارگردان: ترانس فیشر (کارگردان‌فیلم دراکولا)

مومیائی

ترسناکترین اثر تاریخ سینما

محصول مشترك: انگلستان (هامرپروداکشن) آمریکا (یونیورسال اینترناشنال)

عاشق محروم وزجر کشیده ایست که دانش کاهنان‌عصر فراعنه مصر بعداز گذشتن هزاران سال او را برای انتقام گرفتن ـ عشق ورزیدن ـ نفرت داشتن و کشتن ونابود ساختن همواره زنده وجاوید نگاهمیداشت.

پاسخ شهردار کابل بشهردار تهران

تلگراف زیر در پاسخ تلگراف آقای نفیسی شهردارتهران پیرامون مسافرت شاهنشاه و استقبال مردم کابل از معظم‌له از طرف شهردار کابل بتهران مخابره شده است :

جناب آقای احمد نفیسی شهردار محترم تهران

از تلگراف دوستانه و ابراز ـ احساسات مودت آمیز شماصمیمانه تشکرمیکنم .مردم‌شهر کابل بختیارند موقعی یافتند از اعلیحضرت‌شاهنشاه ایران میهمان عالیقدر و گرامی ـ اعلیحضرت پادشاه محبوب خود پذیرائی نمایند اینجانب بنمایندگی ازمردم شهر کابل در اظهار آرزومندی جناب شما برای تشیید مزید روابط برادری و دوستی که خوشبختانه بین مردمان هر دو کشور افغانستان و ایران وجود دارد خود را سهیم می دانم .

شهردار بگرمابه داران گفت: چلوکبابیها هم قول دادند وفا نکردند

بعداز ظهر دیروز بدعوت ساکنین محلات جنوب‌آقایان شهردار تهران و مدیر کل سازمان آب ومعاونین آب تهران درمیدان غار حضور یافتند ودر مراسم افتتاح پنج دستگاه گرمابه که دراین محل ساخته‌شده شرکت کردند.

مدیران گرمابه‌ها اعلام کردند که بمنظور همکاری باشهرداری و کمك بمردم محلات جنوبی نرخ گرمابه هارا سی‌درصد از نرخ شهرداری تنزل داده‌اند شهردار در پاسخ‌آنان گفت چلوکبابی‌هاهم قول‌دادند که چلوکباب را ارزان کنندولی بقول‌خود وفانکردند ولی شماسعی کنید حرفی که‌میزنید بآن عمل کنید .

بازگشت فرمانده ناحیه‌یك

تیمسار سرتیپ خسروانی فرمانده ناحیه یك ژاندارمری که باتفاق‌معاون خود جهت بازدید واحد های تابعه ناحیه یك بسمنان رفته بود بتهران بازگشت .

یك اکیپ مبارزه‌بابیماریهای آمیزشی بسرخس‌عزیمت‌کرد

یك اکیپ‌مجهز مبارزه بابیماری های آمیزشی بسرپرستی آقای‌دکتر رضا حکیمزاده رئیس اداره‌بیماری های آمیزشی باتفاق ۳۷ نفر از کارمندان فنی‌و کار آموز، برای بررسی ودرمان بیماران بصوب سرخس‌و کلات‌نادری‌حرکت کردند.

ورود

* آقای منوچهر قره گزلو معاون تشریفات در بار شاهنشاهی ازبیروت
* دوشیزه دکتر دره میرحیدر از امریکا

خروج

* آقای‌منصورعطائی استاددانشگاه بلندن

انتصابات

آقای ملك حسین‌سپهر بریاست اداره نشریات علمی و فنی موسسه اصلاح‌و تهیه بذر ونهال

زلزله در جانکی

خبرنگار مادر جانکی گزارش میدهد ساعت شش صبح دیروز زلزلهٔ نسبتا شدیدی در جانکی روی‌داد وباعث ترس و وحشت‌اهالی شد .

خوشبختانه این زلزله خسارات وتلفاتی همراه نداشت وفقط زمین مدت کوتاهی مانند گهواره تکان خورد .

بازگشت بتهران

آقای دکترناظرزاده کرمانی استاد دانشگاه تهران که چندی قبل بمشهد رفته‌بود دیشب بتهران بازگشت .

اردوی اطلاعات کودکان‌بکار خود ادامه میدهد

اردوی کودکان بطور مرتب ومنظم با شرکت ۱۵ نفر دخترو پسر در «متل‌قو» مستقر شده و کودکان‌شرکت کننده در اردو کاملا سلامت هستند و دربرنامه های مختلفی که برای آنان تنظیم میشود شرکت مینمایند .

از طرف شرکت‌میهن‌تور از اردوی اطلاعات کودکان در متل‌قو پذیرائی میشود .

نوازندگان نیروی هوائی در آسایشگاهها

امروز اطلاع حاصل شد که‌ازطرف اداره رادیو نیروی هوائی‌برای سرگرم ساختن بیماران ریوی آسایشگاه های تهران برنامه هائی تنظیم شده است.

دراین هفته دسته ای از ارکستر رادیو نیروی هوائی بآسایشگاههای سرخه‌حصار ،شاه‌آباد ،بوعلی رفته و بیماران راسرگرم ساختند . مقامات رادیو نیروی هوائی اعلام کردند که این برنامه ادامه خواهد یافت .

سیل تبریز

بقیه از صفحه‌اول

خبرنگار ما در مرند تلفنی گزارش داد : از صبح دیروز هوای مرند و قراء تابعه ابری و مستعد بارندگی بود و در ساعت چهار و نیم بعد از ظهر دیروز ناگهان در محل «سیوان» واقع در پنجاه کیلومتری تبریز تگرگ درشتی که دانه های آن در حدود ده مثقال‌وزن داشت ، شروع بباریدن کرد . تصادفا هنگام ریزش تگرگ‌قطار فوق العاده تبریز و جلفا که از جلفا عازم تبریز بود از آن محل عبور کرد و براثر اصابت دانه های درشت تگرگ تعداد ۳۲ عدد از شیشه های قطار که ضخامت آنها در حدود ۵ میلیمتر میباشد شکست و مسافرین دچار ترس و وحشت شدند . جریان بوسیله آقای افشروی رئیس قطار بناحیه راه آهن تبریز اطلاع داده‌شد و قطار مزبور پس از مدتی توقف بحرکت خود بصوب تبریز ادامه داد و در این جریان یکی از مامورین قطار مجروح شد خبرنگار ما در گزارش خوداضافه میکند بر اثر این بارندگی در قریه «سیوان» نیز سیل جاری شد و قسمتی از مزارع کشاورزان منهدم گردید .

طبق اظهار مسافری که از این قریه آمده است براثر ریزش تگرگ درشت و جریان سیل تعدادی از احشام‌اهالی نیز تلف شدند وخسارت زیادی ببار آمد .

خرابی سیل در تبریز

طبق گزارش تلفنی خبرنگار ما در تبریزبراثر بارندگی شدیدی که‌دیروز در قراء تابعه و ارتفاعات اطراف تبریز رویداد مقارن ساعت پنج بعد از ظهر دیروز سیل مهیبی ازطرف کوه عینعلی بجانب شهر سرازیر ـ شد و هر چه را که برسرراهش قرار داشت ازجاکندو ویران ساخت و خسارات زیادی ببار آورد .

طرف مدت کوتاهی جریان سیل به‌محله سیلاب‌تبریز رسید و در این محله سیل بیش‌از یکصدخانه ومغازه را درهم کوبید که هم اکنون بقایای آنها نیز در حال فروریختن است .

هنگام جریان سیل کلیه اهالی محله سیلاب از ترس‌جان ، خانه وزندگی خودرا ترك گفتند و از محل مذکور دور شدند ، در این جریان چند نفر از کودکان محله طعمه شدند اما عده‌ای از اهالی بکمك کودکان شتافتند و آنهارا نجات دادند بااین وجود یکی از کودکان بنام علی فرزند حسن غرق شد وجنازه‌اش را مدتی بعد ازآب گرفتند . همچنین دختربچه‌ای‌بنام حوریه بسختی صدمه دید که‌فعلا در بیمارستان بستری است وگفته میشود که‌چند کودك دیگر هم در همین حادثه مفقودالاثر شده‌اند.

آقایان دهقان استاندارآذربایجان شرقی ، تیمسار سرتیپ آزموده فرمانده لشکر ۲ ، سرتیپ‌رئیسیان معاون لشکر ، تیمسار مهردادرئیس سازمان امنیت استان ، سرتیپ عطائی رئیس‌شهربانیهای آذربایجان شهردار و چندتن‌از اعضای انجمن شهر تبریز پس از اطلاع ازجریان بلافاصله در محله سیلاب حاضر شدند وبرای کمك بمردم‌تصمیماتی اتخاذ کردند و عده‌ای از افراد لشکر نیز جهت کمك به‌آسیب دیدگان در محل حضوریافتند و مشغول تخلیه آب از منازل ومغازه ها شدند .

جبران خسارات

ضمنا بدستور آقای استاندار هیئتی مرکب از آقایان فرماندار، رئیس شهربانی ، شهردار و مدیر عامل جمعیت شیروخورشید سرخ تبریز ماموریت یافتند که از خانه های آسیب‌دیده بازدید نمایند و صورت‌برداری کنند .

بدستور آقای استاندار سیل‌زدگان دیشب را در محلی که‌برای آنها تهیه شد بسر بردندو مامورین هنوز مشغول تخلیه اثاثیه خانه‌های سیلزده هستند .

ایجاد سیل بند

صبح امروز برای رسیدگی بحادثه جریان سیل در تبریز کمیسیونی با حضورآقای‌دهقان استاندارآذربایجان شرقی در استانداری تشکیل گردید در این کمیسیون قرار شد برای ـ جلوگیری از خطرات سیلهای‌احتمالی سد سیل‌بندی در اطراف تبریز ایجاد گردد و باین منظور کمیته ای مرکب از عده ای مهندس تعیین گردید تادر اطراف این موضوع مطالعه نمایند ضمنا هیئت دیگری تعیین شد تا از خانه های سیلزده در حومه سیلاب صورت برداری و میزان خسارت وارده را دقیقا تعیین کنند .

خبرنگار ما در گزارش خود افزود براثر جریان سیل دیروز یك کوره آجر پزی در نزدیکی کشتارگاه تبریز آسیب دیده و قسمتی از مزارع این منطقه را آب گرفته است .

تکلیف برنامه سوم

بقیه از صفحه اول

که قانون برنامه سوم را هرچه‌زودتر به تصویب برساند و بااستفاده از حداکثر امکانات خود بمرحله اجرا بگذارد . طرح قانون برنامه سوم در اواخر حکومت گذشته تسلیم هیئت وزیران شد و قرار بوددریکی از جلسات دولت مطرح شود و در مورد آن تصمیم لازم اتخاذ گردد.

امروز یك مقام دولتی بخبرنگار ما اظهار داشت هدف دولت این است که بلافاصله پس از حل‌مسئله بودجه ، و روشن شدن وضع آن طرح‌قانون برنامه سوم را مطرح سازد والبته چون در گذشته بررسی ومطالعات فراوان روی این طرح‌شده است گمان نمی رود در مواد آن تغییرات اساسی داده شود این‌مقام گفت: تصور میرود سازمان برنامه نیز با موافقت دولت اقدامات دیگر خودرا دراین زمینه آغاز نماید وبانتظار تصویب شدن قانون برنامه سوم نباشد .

دعوت از نمایندگان بانك

اولین کار سازمان برنامه در این خصوص این است که از نمایندگان‌بانك‌جهانی برای‌مسافرت بایران دعوت نماید .نمایندگان مزبور بر اساس مذاکرات قبلی خود وبا اطلاع و آشنائی که نسبت به طرح های برنامه سوم دارند نظرات نهائی خودرا بمقامات‌سازمان برنامه تسلیم خواهند داشت .

نمایندگان بانك جهانی سپس برای تامین اعتبارات لازم وتشکیل کنسرسیومی جهت کمك به اجرای برنامه سوم نظر خود رابه‌بانك‌جهانی اطلاع خواهند داد .

امروز در محافل دولتی گفته می شد که باپایان هفت‌سال مدت‌برنامه دوم‌فعالیتهای‌عمرانی متوقف نخواهد شد . زیرا یك مقدار از طرح‌های برنامه دوم هنوز در دست اجراست وسه چهار ماه بعد از پایان مدت برنامه دوم باتمام خواهد رسید و باوجود تمام‌شدن مدت‌برنامه اجرای این طرحها همچنان ادامه خواهد داشت و در طول این مدت‌کوشش برای روشن شدن وضع برنامه‌سوم هم از نظراعتبارات‌و طرحها ادامه خواهد یافت تا بتصویب برسد.

قرص تالیدومید

بقیه از صفحه اول

و تحقیقات خبرنگاران مادر این‌باره در زیر باستحضار خوانندگان می رسد:

لازم‌به توضیح است که انتشار اخبار مربوط باثرات قرص ضد آبستنی تالیدو میدودیستاوال‌دراین چند روز موجب شده است که‌عده زیادی از خوانندگان زور نامه‌نیز بوسیله تلفن ونامه سئوال کنند که آیاقرص‌مزبوریاانواع‌مشابه آن تا بحال بایران وارد شده یانه؟

واینك گزارش خبرنگار مادراین مورد:

خبرنگاران ما امروز با مدیران داروخانه های تهران‌دراین باره‌تماس گرفتندو پیرامون‌ورود ویا عدم‌ورود قرص تالیدومیدوانواع مشابه آن‌به تحقیق‌پرداختند.مدیر یکی از داروـ خانه‌های معروف گفت: مادر ایران بانام قرص تالیدومید آشنا نیستیم وهمین امرمیرساند که‌اولا این‌قرص از طریق‌مجاز بایران وارد نشده است ودرثانی‌در میان داروهای غیر مجازو قاچاق‌نیز که‌بوسیله بعضی از افراد فروخته شده ومصرف می‌ـ شود نام این قرص‌بچشم نمیخورد. مدیر داروخانه گفت : ممکن است قرص تالیدومید بافورمول مشابه و با نام دیگری بایران وارد شده باشد کما اینکه در ژاپن و چند کشور دیگر همین دارو با عناوین مختلف مورد استفاده قرار گرفته است .

مدیر داروخانه گفت : در ایران سه نوع قرص ضد آبستنی وجوددارد که استعمال آنها موضعی است و از طریق جهاز هاضمه مصرف ندارد.

قاچاق است

مدیران داروخانه های تهران‌امروز تائید کردند که قرص تالیدومید یك نوع ترکیب سولفامیدی است ولی عموما در این مورد که قرصی باین‌نام بایران وارد نشده است هم عقیده بودند .

داروخانه ها عقیده دارند که‌قرص های ضد حاملگی بدون اجازه مقامات رسمی و بطور قاچاق وارد ایران می شود و بدین لحاظ کنترل انواع آن بسیار مشکل است .

نظر وزارت بهداری

امروز آقای دکتر اعتمادی معاون وزارت بهداری اعلام داشت : که قرص تالیدومید تاکنون بایران وارد نشده‌است ووزارت‌بهداری بهیچوجه اجازه ورود این قرص و انواع‌مشابه آنرا نداده و نخواهد داد .

معاون وزارت بهداری گفت : ـ خوشبختانه‌عقاید و افکار مردم ایران با استعمال دارو های خواب آور و ضد آبستنی موافق نیست و همین طرز فکر و اعتقادات اصولی کار مامورین وزارت بهداری را در مورد کنترل‌دارو های غیر مجاز سهل کرده است . با این وجود مامورین وزارت بهداری بانهایت دقت مراقب هستند که نه تنها از طریق مجاز بلکه از راههای قاچاق نیز قرص تالیدومید واردکشور نشود و باین ترتیب‌احتمال ورود این دارو بایران بسیار ضعیف است .

معاون وزارت بهداری امروزرسما اعلام کرد که مامورین وزارت‌بهداری بلافاصله پس از انتشار اخبار مربوط به تالیدومید با نهایت دقت مراقبت کرده اند که این قرص بایران وارد نشود و حالا که مضر بودن قرص مزبور قطعی شده مردم میتوانند ـ مطمئن باشند که همانطوریکه تابحال ازورود ومصرف‌قرص مزبورجلوگیری شده از این پس نیز بهمین ترتیب عمل خواهد شد.

تلویزیون ایران

برنامه امشب

ساعت ۳۰ر۵ـ آهنگهای غربی
ساعت ۰۰ر۶ ـ اعلام برنامه
ساعت ۰۱ر۶ـ فیلم کوتاه
ساعت ۳۰ر۶ـ برنامه خرد سالان
ساعت ۰۰ر۷ـ فیلم
ساعت ۳۰ر۷ ـ بخش اول اخبار
ساعت ۳۵ر۷ ـ برنامه انجمن دوشیزگان وبانوان وابسته به‌مجله اطلاعات بانوان
ساعت ۰۰ر۸ـ هنر های زیبا
ساعت ۳۰ر۸ـ برنامه انجمن دوشیزگان وبانوان
ساعت ۰۰ر۹ـ ارکستر گاردشاهنشاهی
ساعت ۳۰ر۹ـ بخش دوم اخبار
ساعت ۳۵ر۹ـ برنامه‌برادران‌امیدوار
ساعت ۰۰ر۱۰ ـ تئاتر هنر های دراماتیك بنام «عشق شوم» بکارگردانی عزت‌الله انتظامی
ساعت ۰۰ر۱۱ـ پایان برنامه

تلویزیون آمریکا

برنامه امشب

ساعت ۸ر۴ـ اعلام برنامه
ساعت ۰۰ر۵ـ فیلم کارتون
ساعت ۳۰ر۵ـ گلویل‌زوبل
ساعت ۰۰ر۶ـ اخبار متروتون
ساعت ۱۵ر۶ـ برنامه رفت‌و آمد
ساعت ۳۰ر۶ـ مرده‌یازنده مورداحتیاج است .
ساعت ۰۰ر۷ـ بت‌ماسترسون
ساعت ۳۰ر۷ـ تصویر بزرك
ساعت ۰۰ر۸ـ برنامه‌ورزشی لوکی‌لیجر
ساعت ۳۰ر۸ـ قیمت درست‌است
ساعت ۰۰ر۹ـ پری کامو
ساعت ۰۰ر۱۰ـ من‌یك‌سحری دارم
ساعت ۳۰ر۱۰ـ نمایش بوب.بورت
ساعت ۵۶ر۱۰ـ پایان برنامه

پیش بینی وضع هوا

پیش بینی وضع هوای ایران تا ظهر فردا بدین قرار است :

هوای سواحل غربی ومرکزی دریای مازندران و شهرستان های شمال غربی ایران نیمه ابری‌همراه با بارندگی‌های محلی و رعدو برق در نواحی کوهستانی خواهد بود هوای تهران و شهرستان های‌غربی کمی تا قسمتی ابری می باشد هوای بقیه نقاط صاف پیش بینی میشود.

گرمترین نقاط آغاجاری‌و کوت عبداله باحد اکثر ۴۵ درجه ، خنك ترین نقاط کرمان و رضائیه باحد اقل ۱۲ درجه گزارش شده‌است حداکثر درجه حرارت تهران ۳۳ وحداقل آن ۲۱ درجه بوده است درجه حرارت آب در بندر پهلوی ۲۳ درجه گزارش داده شده است حد اکثر میزان بارندگی از تبریز ۸ میلی متر باران گزارش شده است .

CANADA FROST Ice Cream

کانادافراست

بستنی پاستوریزه

سری ۱۷ برندگان کانادافراست

خانم عفت مهرفیروز ـ اطوبرقی آ.ا.ك ـ آقایان فریدون طریقی ـ ساعت گالو ـ جواد برازنده ـ ساعت گالو ـ محمد کفائی ـ اطو برقی آ.ا.ك ـ رحمان سلمان‌زاده ـ دوچرخه هرکولس ـ رجب دلخوانی ـ سکه طلا ـ باقر جلیلی ـ ساعت گالو ـ آقای معرفت ـ سکه طلا ـ ناصر مهتاب‌زاده ـ پنکه هیتاچی ـ ادوارد پزشکیان ـ ساعت گالو ـ کریم قنبرزاده ـ سکه طلا ـ بابا اقدامی ـ دوربین عکاسی اکفا .

به کلیه مصرف کنندگان کانادافراست اطلاع داده‌میشود که در موقع خوردن بستنی کانادافراست مواظب حواله‌جوائز گرانبهای بستنی کانادافراست باشند . چنانچه آن رایافتند در روز های دوشنبه وپنجشنبه به‌کارخانه کانادافراست جنوب فرودگاه مهرآباد تشریف بیاورند تا جوائز آنها تحویل گردد .

از عموم دوستداران بستنی کانادافراست دعوت‌میشود که برای مشاهده کارخانه تمام اتوماتیك کانادافراست و اهداء جوائز به برندگان در روز های مقرره به کارخانه کانادافراست تشریف‌بیاورند .ورودبرای‌عموم‌آزاد است .

بستنی کانادافراست محبوب همه

از امشب سینماهای

ایفل ـ متروپل ـ پلازا

شروع سئانسها ۳۰ر۱۰ صبح ـ ۳ ـ ۵ ـ ۷ ـ ۹ بعدازظهر

شروع سئانسها ۱۰ صبح ۳۰ر۲ ـ ۳۰ر۴ ـ ۳۰ر۶ ـ ۳۰ر۸ بعدازظهر

شروع سئانسها ۱۱ صبح ۳۰ر۳ ـ ۳۰ر۵ ـ ۳۰ر۷ ـ ۳۰ر۹ بعداز ظهر

جنایت در خیابان دهم

ریچارد دایگان جین استرلینگ

دان دوریا جولی آدامز

دوبله بفارسی

وایداسکرین

اطلاعات

۴شنبه هفتم ربیع‌الاول ۱۳۸۲
هشتم اوت ۱۹۶۲
شماره ۱۰۸۶۷
سال سی وهفتم

طرح اتومبیلهای دولتی اجرا میشود

● وزارت راه مامور گردید که بقیه جاده تهران و چالوس و همچنین جاده شیراز تاشب عید آینده آسفالت کند

این‌شرح امروزازطرف آقای‌نخست وزیر بعنوان آقای بهنیا وزیر دارائی ارسال شده است جناب آقای وزیر دارائی

عطف به مذاکرات حضوری دستور فرمائیدمقررات تصویبنامه وبخشنامه مربوطه به استفاده از وسائط نقلیه دولتی دقیقا رعایت و بدون‌کوچکترین تبعیض و مسامحه بموقع اجراگذارده شود .

نخست وزیر – اسدالله علم

همچنین شرح زیر نیز امروز از طرف آقای نخست وزیر بعنوان‌آقای وزیر راه صادر شده است .

جناب‌آقای مهندس رجبی وزیرراه از مطالعات مقدماتی که در ظرف مدت کوتاهی برای ساختمان راهها انجام داده اید خیلی خوشوقت و سپاسگزارم اکنون عطف بمذاکرات حضوری دستور فرمائید با مقدوراتی که هست اسفالت راه چالوس تهران که هم راه تجارتی و هم راه تفریحی است ظرف امسال تمام شود همچنین اسفالت بقیه راه شیراز خاتمه – پذیرد . بطوریکه هر دو راه شب عید برای استفاده عموم آماده باشد .

ضمنا برنامه های راه سازی راکه باهمکاری سازمان برنامه برای امسال وسالهای آینده تهیه فرموده اید ضمن مصاحبه مطبوعاتی باطلاع مردم برسانید .

وزیر خارجه بامریکا میرود

● مسافرت وزیرامورخارجه برای‌شرکت‌دردوره‌اجلاسیه سازمان ملل متحد است

امروز اطلاع حاصل شد که‌اواسط ماه آینده آقای آرام وزیر امورخارجه برای شرکت‌در هفدهمین دوره‌اجلاسیه سازمان ملل‌متحد بامریکا خواهدرفت.

آقای آرام وزیر امورخارجه دراین مسافرت ریاست هیئت نمایندگی‌ایران رادر هفدهمین دوره اجلاسیه سازمان ملل‌متحد که روز هیجدهم سپتامبر (بیست‌و هفتم شهریور ماه) تشکیل میشود عهده‌دار خواهد بود .

آقای وزیر خارجه دراین مسافرت احتمالابا چندتن‌از وزرای خارجه‌کشور های خارج ازجمله امریکا، شوروی و انگلستان ملاقات ومذاکره خواهدکرد

مقررات بازنشستگی وگذرنامه دولت سابق هنوز تغییر نیافته است

امروز از طرف اداره کل انتشارات و رادیو اعلام‌شد که اخیرا در بعضی‌از جرائد اخباری درباره تغییر و تجدید نظر در مقررات بازنشستگی که از طرف دولت سابق ابلاغ‌شده و همچنین مقررات صدور گذرنامه چاپ شده است که بهیچوجه صحیح نیست و دولت جدید هنوز باین مسائل‌نپرداخته است‌و هرنوع اطلاعی که در این مورد انتشار یافته بی اساس است .

ارزان‌ترازهمه
سیمان تهران
سیمان تهران
مرغوب‌ترین و باصرفه‌ترین سیمانها
خیابان شاهرضا – کوچه فتوحی تلفن ۶۴۸۶۹

امروز یك مقام مطلع گفت:

بودجه از بن بست خارج شده است

● آقای بهنیا گفت: من انشاءالله هفته آینده از خجالت آقایان‌درخواهم‌آمد

● امروز یك مقام‌مطلع گفت بودجه ازبن بست خارج شده است ووزارت دارائی در هفته آینده اطلاعاتی در اختیار عموم‌خواهدگذاشت

امروز یك مقا م‌مطلع اظهار داشت کا ربودجه خاتمه یافته و آقای بهنیا وزیر دارائی در هفته آینده سکوت فعلی‌را شکسته و اطلاعات لازم را در اختیار جراید خواهد گذارد .

عصر دیروز خبرنگار ما با آقای بهنیا وزیر دارائی تماس گرفت واز ایشان سئوال کرد که کار بودجه در چه مرحله ای است. وزیر دارائی در پاسخ اظهار داشت انشاءالله بزودی خاتمه خواهدیافت و حداکثر تا هفته آینده ازخجالت آقایان بیرون خواهم آمد . وزیر دارائی با اهمین چندجمله شایعات‌مبنی برحل‌شدن کاربودجه‌را تایید نمود .

بودجه سال ۱۳۴۲

امروز وزار ت‌دارائی طی‌بخشنامه‌ای بوزارتخانه ها و موسسات دولتی اطلاع داد که چون بودجه کل ۱۳۴۲ کشور از هم اکنون باید تدوین گردد لذا برای تنظیم بودجه زبور وزارتخانه هاو موسسات دولتی باید انواع در آمد هاو هزینه های خود را بارقام ریز باداره کل بودجه ارسال دارند این درآمد ها باید بر اساس سال ۱۳۴۰ و چهار ماهه اول سال ۱۳۴۱ تنظیم‌شده باشد . در این بخشنامه توصیه شده که ارقام‌درآمد و هزینه باید با مطالعه و بررسی‌دقیق پیش بینی گردد .

با صدور این بخشنامه کار بودجه سال ۱۳۴۲ در وزار ت‌دارائی آغاز شد وزیر دارائی تصمیم دارد که این بودجه را قبل از پایان سال پس‌از بررسی دقیق آماده نموده و برای تصویب تسلیم نماید .

اعضای اطاق بازرگانی تهران درملاقات امروزبانخست‌وزیر

(شرح درصفحه‌اول)

درخواست نمایندگان فارغ‌التحصیلان کشاورزی ازنخست‌وزیر

مقارن ظهر امروز نمایندگان فارغ التحصیلان دانشکده کشاورزی کرج و شهرستانها و همچنین فارغ – التحصیلان مهندسین کشاورزی خارج از کشور در نخست وزیری حضور یافتند و با آقای نخست وزیر ملاقات کردند .

دراین ملاقات نمایندگان مهندسین کشاورزی اظهار داشتند که آنان مدت دو سال است بیکار میباشند و طی اینمدت‌برای پیدا کردن به‌سازمان رهبری‌جوانان و اداره هدایت فارغ‌ـ التحصیلان مراجعه کرده اند ولی تاکنون‌نتیجه ای نگرفته اند .

نمایندگان فارغ التحصیلان مزبور افزودند که سال گذشته بر طبق تصویبنامه ای که گذشت بنا بود سازمان اصلاحات ارضی ۲۰۰ نفر از مهندسین کشاورزی را استخدام نمایدولی بیست‌نفر رابیشتراستخدام نکرد و اینعده نیز بطور روز مزد کار میکنند و وضع ثابتی ندارند.

نمایندگان فارغ التحصیلان رشته کشاورزی همچنین گفتند که برای ما فقط کار در نظر گرفته شود و اهمیتی‌ندارد که در کدام منطقه‌کشور بکار اشتغال ورزیم و یا زمینهائی بما واگذار گردد .

آقای نخست وزیر قول مساعد داد که در مورد کار آنها اقدام لازم بعمل آید .

طی زدوخوردی در نزدیکی بروجن دو نفر کشته وعده‌ای مجروح شدند

طبق گزارش خبرنگار ما دراصفهان دیروز درمنطقه سردشت از توابع شهرستان بروجن بین‌افراد دو خانواده حسین‌پور و ماموری بعلت اختلافات محلی زدو خورد شدیدی‌روی داد و در نتیجه‌دو نفر مقتول وعده ای مجروح شدند جریان‌این حادثه از طریق ژاندارمری و دادگاه بروجن تحت رسیدگی‌است .

بموجب گزارش بانك مرکزی درخردادماه گذشته:

هزینه زندگی تنزل کرد

● علت عمده تنزل هزینه زندگی پائین آمدن بهای میوه و سبزی‌وتقلیل‌هزینه پوشاك و مسکن‌بوده‌است

امروز اداره بررسیهای‌اقتصادی بانك مرکزی ایران گزارش‌داد که هزینه زندگی در خردادماه گذشته ۱ر۶ درصد تنزل یافته است .

علت اساسی این تنزل پائین آمدن بهای موادخوراکی بخصوص میوه وسبزیهای تازه و همچنین تقلیل متوسط بهای پوشاك وکرایه خانه بوده است .

بموجب این گزارش شاخص بهای مواد خوراکی در خرداد۱۳۴۱ ۷ر۲ درصد تنزل یافت و همچنین نسبت بسه ماه گذشته ۹ر۱ درصد پائین آمد معهذا در این رقم دودهم درصد بالاتر از سطح خردادماه سال قبل است .

دراین ماه بهای آرد ، نان ، برنج ، قند وشکر ، ادویه ،لبنیات وتخم‌مرغ ترقی داشت ولی تقلیل متوسط بهای‌میوه ، سبزی های تازه ، گوشت ، روغن ، حبوبات، وخشکبار عوامل عمده تنزل شاخص بهای مواد خوراکی بود .

هزینه های مربوط بمسکن در ماه مورد گزارش چهاردهم‌درصد تنزل داشت .

علت عمده این تنزل مربوط به نه‌دهم درصد کاهشی است که در فاصله بین اسفند ماه ۱۳۴۰ وماه مورد گزارش در کرایه خانه‌های مسکونی حاصل شده است.تقلیل کرایه‌خانه در تهران ۸ر۱ درصد وبیش از کلیه شهرهای دیگرایران بوده است .

در خردادماه هزینه پوشاك‌بطور متوسط سه‌دهم درصد تنزل کرد.

در هزینه مربوط برفت‌وآمد شهری و مسافرت جمعا شش دهم درصد ترقی مشاهده شد.

امیر کویت بایران می‌آید

بدنبال گزارش دیروز خبرـ گزاری فرانسه در باره سفر امیر عبداله سالم الصباح امیر کویت بایران امروز کسب اطلاع شد که امیر کویت باتفاق وزیر فرهنك این کشور برای یك بازدید خصوصی بایران می‌آیند .امکان دارد که امیر کویت علاوه بر شیراز از تهران ونقاط شمالی ایران نیز دیدن کند و درتهران مورد پذیرائی قرار گیرد . درمورد مسافرت امیر کویت به پایتخت و شمال هنوز خبری به تهران نرسیده است و اولیای سفارت کویت نیز دراین باره اظهار بی اطلاعی کردند اما تائید نمودند که امیر کویت باتفاق شیخ عبداله جابر الصباح وزیر فرهنك‌کویت هیجدهم مرداد ماه (فردا) وارد شیراز خواهند شد .

خانم «برنیس‌میراکل» (سمت چپ) خواهر ناتنی مریلین‌مونرو ، و خانم «ایننوملوف» مباشرسابق ستاره متوفی برای شرکت در مراسم تدفین وی وارد هالیوود شده اند . (عکس رادیوئی اطلاعات)

کشتی ایرانی سیروس

درلاهه براثر طوفان نزدیك بود غرق شود

● کشتی سیروس متعلق‌به یك شرکت‌خصوصی‌ایرانی است واز نوع‌تجارتی‌است و ظرفیت آن ۷۰۶۱ تن است

لاهه – خبرگزاری فرانسه –براثر طوفان شدیدی که هلند را دربرگرفت خط آهن بین لاهه و روتردام قطع گردید و یك تن کشته و چندین نفر مجروح شدند .

طوفان خسارات زیادی وارد آورد و شبکه برق بین روتردام و لاهه براثر سقوط درختان صدمه دید.

درروتردام صد ها آنتن‌تلویزیون‌از جا کنده شد و شیروانی ها را – طوفان با خود برد .

دربندر روتردام طنابهای سه‌کشتی ازجمله کشتی یوگسلاوی بنام‌رومیجا و کشتی ایرانی بنام سیروس پاره شد ولی یدك کشها موفق شدند از حرکت کشتی هابدریا جلوگیری‌کرده و آنها را مهار کنند .

وزارتخانه‌ها باتفویض اختیارات باستانداران موافقت کردند

طرح اختیارات استانداران بوزارت کشورعودت‌داده‌شد

امروز لایحه اختیارات استانداران وآئین نامه انتخابات انجمن های ایالتی وولایتی از طرف هیئت دولت بوزارت کشور ارسال شد تا مجددا اعضای کمیسیونهای بررسی پیرامون مواد جدیدو رفع اشکالات‌آن اقدام نمایند

یك‌مقام رسمی دولت امروزگفت: طرح اختیارات‌استانداران حاوی بیست ماده‌است و اشکال کار درآنست که وزارتخانه ها باید با تفویض اختیارات خود باستانداران موافقت کنند وزارت دادگستری موافقت کرده که استاندار هراستان درعین حال سمت ریاست بازرسی استان رانیز داشته باشدو وزارتخانه‌های کشور ،راه ، بهداری‌و فرهنك باتفویض اختیارات خود به استانداران موافقت کرده‌اند . وزیر راه موافقت کرده که پروژه‌راهسازی استانها بانظر استانداران باشدضمنا وزرای بهداری‌و فرهنك‌موافقت‌کرده‌اند که‌استانداران بتدریج امور بهداری و فرهنك استانها رابخود مردم واگذار نمایند. همچنین سازمان برنامه‌موافقت کردکه درهر استان دفتر مخصوصی بنام «دفتر طرحها و پروژه‌ها» افتتاح گردد .

امروز کمیسیون بررسی طرح‌اختیارات تشکیل شدو توصیه‌های دولت را که درمورد برخی از مواد طرح داده شده بود مورد توجه قرارداد در این کمیسیون آئین‌نامه انتخابات انجمن های ایالتی وولایتی نیز مورد بحث قرار گرفت .

اعضای کمیسیون پس از تکمیل طرح اختیارات و تدوین آئین‌نامه های جدید انتخابات انجمن‌های ایالتی و ولایتی و شهرها مجددا گزارش کار خودرابه هیئت دولت خواهند داد تا پس‌از تصویب بمرحله عمل‌درآید .

قرص تالیدومید دربازار تهران وجود دارد

از آنجا که استعمال قرص های تالیدومید ، در سراسر جهان نتایج اسف باری داشته ، تا آنجا که وزارت بهداری امریکا اعلام کرده است که از ساختن و توزیع این‌دارو جلوگیری خواهد کرد ، خبرنگاران اطلاعات امروز برای اطمینان دادن به‌مردمی که در این باره سخت‌نگران بودند و بخصوص خانم های حامله در صدد تحقیقات بیشتری بر آمدند. متاسفانه نتیجه تحقیقات خبرنگاران ما نشان داد که این دارو تحت نام «سوفته نن» ساخت کارخانه گرونن تال‌آلمان وارد بازار ایران شده‌است قرص‌های «سوفته‌نن – ۵۰» همانطور که زیر نام آن نوشته هر یك حاوی ۵۰ میلی گرم تالیدومید است این قرص ها آنطور که در بروشور های مربوطه آن نوشته شده در موارد بیخوابی و ناراحتی های عصبی تجویز میشود . عین قرص هائی که از بازار خریداری شده در روزنامه اطلاعات موجود است

باتوجه باین موضوع ما در انتظار توضیحات‌بیشتروزارت‌بهداری‌هستیم و امیدواریم که مقامات مسئول بهداشت‌مردم‌باتوجه بنتایج‌اسف‌باری که این دارو در سراسر جهان ببار آورده برای جلوگیری از استعمال آن توسط مردم اقدامات جدی‌بعمل آورند .

سرلشگر ضرغام رئیس بانك اصناف شد

امروز بانك اصناف اعلام کرد که تیمسار سرلشکر ضرغام وزیر اسبق دارائی‌بسمت مدیر عامل بانك اصناف تعیین شده است . قبل از ظهر امروز اعضای اتحادیه ها و شورایعالی – اصناف بدفتر کار مدیر عامل جدید رفتند و باتفاق ببانك آمدند .

سرنوشت طرح جدیدتعلیماتی معلوم نیست

بعد از ظهر دیروز شورایعالی – فرهنگ پس از چند هفته ای که کار خود را تعطیل کرده بود مجددا شروع بکار کرد .

بدعوت آقای دکتر خانلری وزیر فرهنگ‌اعضای شورای مذکور در محل شورا حضور بهمرسانیدند .

این‌اولین جلسه شورایعالی‌فرهنك بود که پس از وزارت آقای دکتر خانلری تشکیل یافته بود در ساعت ۶ جلسه بریاست آقای وزیر فرهنك تشکیل شد .

در این جلسه پیرامون برنامه – دانشکده علم و هنر دانشگاه پهلوی شیراز مذاکراتی‌صورت گرفت . سپس دو پرونده مربوط بتقاضای صدور اجازه‌تاسیس دبیرستان موردرسیدگی و تصویب قرار گرفت .

دستور جلسه آینده

درجلسه آینده شورایعالی فرهنك که‌روز یکشنبه بیست ویکم ماه جاری تشکیل خواهدشدبتقاضاهای رسیده مربوط بتاسیس مدارس‌ملی و هم چنین پرونده های تعیین ارزش – تحصیلات خارجی رسیدگی خواهد شد .

در باره طرح تعلیماتی

خبرنگار ما گزارش میدهد قبل از تشکیل جلسه شورایعالی فرهنك در وزارت‌فرهنگ گفته میشد که شورای عالی فرهنگ به بررسی و تصویب موادطرح جدید تعلیماتی‌ادامه خواهد داد .

با اینکه روز گذشته جلسه شورای عالی‌فرهنگ تشکیل گردید ولی‌معهذا در مورد طرح مذکور سخنی بمیان نیامد و بررسی طرح مذکور در جلسه آینده شورا نیز در دستور جلسه قرار نگرفته است . بدین ترتیب احتمال میرود که طرح مذکور درسال جاری اجراء نشود .

سفیر ترکیه تهران را ترك کرد

رشاد آرخان سفیر جدید ترکیه بزودی وارد تهران خواهدشد

ساعت ۵ بامداد امروز آقای‌فواد بایرام اوغلو سفیر کبیر ترکیه در ایران که مدت ماموریتش درتهران پایان یافته بود ، باتفاق بانوتهران را به قصد استانبول ترك کرد .

در فرودگاه مهر آباد آقای ظهیر رئیس تشریفات وزارتخارجه آقای حمزه غوث مقدم السفراء، آقای سفیر کبیر بلژیك ومستشاران سفارتخانه های عراق، آلمان و اعضای سفارت ترکیه از آقای‌بایرام اوغلوو بانو بدرقه کردند .

آقای بایرام اوغلو بسمت سفیر کبیر دولت ترکیه در کشور ایتالیا منصوب گردیده است .

در انجمن ایران و ترکیه

از ساعت شش و نیم عصردیروز بمناسبت پایان ماموریت آقای‌بایرام اوغلو در تهران مجلس تودیعی در محل انجمن دوستی‌و روابط‌فرهنگی ایران و ترکیه ترتیب یافته بود ، دراین مجلس جمعی از رجال و روزنامه نگاران ونمایندگان سیاسی خارجی مقیم تهران حضور داشتند واز طرف‌آقای منصور رئیس‌انجمن پیرامون خدمات آقای بایرام اوغلو در باره تشیید و تقویت بیشتر‌روابط صمیمانه دو کشور ایران و ترکیه بیاناتی ایراد شد .

سفیر جدید

بنا به اظهار وابسته مطبوعاتی سفارت ترکیه در تهران سفیرجدید ترکیه در دربار شاهنشاهی انتخاب گردیده و به زودی بایران خواهد آمد .

سفیر جدید ترکیه آقای رشاد آرخان نام دارد و آخرین‌ماموریت وی سفارت کبرای ترکیه در چك‌ـ اسلواکی بود .

کارهای ساختمانی اردوهای کارگرج، شیراز و کرمان شروع خواهد شد

امروز جلسه هیئت مدیره کانون کار در دفتر آقای علاء وزیر دربار شاهنشاهی با حضور آقای علم‌نخست وزیر تشکیل شد دراین جلسه آقای نخست‌وزیر از زحماتی که نسبت‌به تاسیس اردوی‌کار کشیده شده‌است قدردانی کردند ضمنا مقرر شد کار های ساختمانهای اردوی کار درکرج شیراز ـکرمان بلافاصله شروع‌شود. همچنین بمنظور آبادانی نقاط با استعداد کشور از قبیل کوار فارس وبندر عباس مبلغی که کمتراز سی میلیون ریال نخواهدبود جهت شروع کارهای تولیدی درسال‌جاری اختصاص یابد تاهم مردم بکار گماشته شوند وهم‌کشوراز لحاظ تولید استفاده کند.

یکصدشرکت مقاطعه کاری داوطلب ساختمان جاده کرج شدند

شرکت‌های عضو سندیکای مقاطعه کاران باسرعت غیر قابل تصوری وبدون‌دریافت دیناری پول ساختمان جاده را آغاز میکنند

امروز سندیکای شرکت های مقاطعه کاری راهسازی اسفالت تاسیسات طی نامه ای که بدولت ارسال داشت اقدام اخیرهیئت دولت و وزارت راه را مبنی به تعریض واحداث‌جاده جدید در میان تهران و کرج تایید کرد و اعلام نمود که با اجرای این‌برنامه هزاران کارگر و استاد کاربیکار بکار گمارده خواهند شد .

سندیکا ضمن تبریك بدولت و وزارت راه آمادگی خودرا برای اجرای نظریات دولت مبنی‌باحداث جاده جدیدویا تعریض جاده کنونی اعلام کرد و نوشت که سوای‌قیر و سیمان و مواد نفتی حاضر است کلیه هزینه های ساختمان جاده رابدون دریافت پول پرداخت کرده و جاده را تا پایان کار بسازد . سندیکا اعلام کرد که در صورت موافقت دولت با پیشنهاد سندیکا کنسرسیومی مرکب از شرکت های عضو سندیکا و غیر سندیکا وبا شرکت بیش‌از یکصد شرکت مقتدر مقاطعه کاری با سرعت‌غیر قابل تصوری کار ساختمان جاده را به پایان خواهد رسانید .

سندیکا پس از موافقت‌دولت پیشنهادات خود را در این مورد خواهد داد و سپس عملا کار ساختمان جاده‌را آغاز خواهد کرد.

هفته آینده موافقتنامه بازرگانی ایران و هند امضا میشود

امروز اطلاع حاصل شد که‌مذاکرات بازرگانی ایران و هند برای امضای دومین موافقتنامه بازرگانی دو کشور تقریبا بپایان رسیده و این‌موافقتنامه آماده امضاء شده است .

فردا قرار است سفیر هند باوزیر بازرگانی ملاقات کند و احتمالا در هفته آینده موافقتنامه بازرگانی دو کشور امضاء می شود .

قابل‌توجه اعضاء وابسته باتحادیه شیرینی‌فروش‌وکافه‌قنادی

باتوجه بنامه شماره ۱۱۷۰۱ مورخ۱۰ر۵ر۴۱ شهرداری تهران مربوط به‌آگهی انتخابات صنف که درتاریخ۱۳ر۵ر۴۱ روزنامه‌اطلاعات و کیهان درج گردیده. بدینوسیله از همکاران گرامی دعوت میشودروز سه شنبه مورخ۳۰ر۵ر۴۱ از ساعت ۹ صبح بادردست داشتن پروانه کسب وشناسنامه در محل شورای عالی اصناف واقع‌در میدان‌بهارستان حضور بهمرسانید وبادادن رای خودهیئت مدیره جدیداتحادیه راانتخاب فرمائید بدیهی‌است چنانچه روزمذکور در جلسه‌انتخابات صنف شرکت ننمائید اعتراض بعدی هیچگونه پذیرفته نخواهد شد.

هیئت مدیره اتحادیه شیرینی فروش وکافه قنادی

۱-۲ ۸۸۴۹-۱

مسئله روز روشنفکران مطالب
مجله‌فردوسی است
اشعار، مقالات، اخبار و تفسیرهای‌سیاسی و مجله فردوسی روز سه‌شنبه هر هفته‌نقل‌مجالس روشنفکران است.
سه‌شنبه‌ها فردوسی رابخوانید
آ-۸۳۵۷

طلب بازرگانان بحساب بدهی مالیاتی آنان قبول میشود

امروز بکلیه پیشکاری ها و ادارات دارائی و وصول مالیات تهران و شهرستانها اطلاع داده‌شد که طبق تصویب‌نامه هیئت وزیران چون عده‌ای‌از تجار وشرکت ها در دو ماهه اول سال مبلغی بابت سود بازرگانی‌پرداخته‌اند که‌بعد بخشوده شده‌است . لذا ادارات دارائی می توانند مبلغ‌بخشوده شده فوق راپس از ارائه گواهی گمرك بابت بدهی‌مالیاتی این نوع‌مودیان قبول‌کنند

فرش لاستیکی شهوند
باطرحها و رنگهای جالب وزیبا وضخامتهای مختلف
همچون مرمرصاف و درخشان ومانند قالی نرم وزیباست
فرش لاستیکی شهوند
نرم، شفاف، نشکن، قابل شستشو ، نسوز، عایق رطوبت، بی‌صداوپردوام‌است
فروشگاه ونمایشگاه : تخت جمشید چهارراه فیشرآباد تلفن ۶۰۸۸۵

از باغ وحش
دیدن کنید