سال سی‌وچهارم- شماره ۱۰۰۸۸ | سه‌شنبه بیست‌وسوم آذرماه ۱۳۳۸ | تکشماره دوریال‌ونیم

اطلاعات

۲۰ صفحه

مذاکرات دوساعته شاهنشاه وآیزنهاور : تقویت دفاعی ونظامی سنتو

اسوشیتدپرس میگوید:

آیزنهاور ازشاهنشاه وملکه آینده ایران برای مسافرت بواشینگتن دعوت کرد

استقبال تهران ازآیزنهاور «استقبال گلها» نام‌گرفت

شاهنشاه هنگام عزیمت آیزنهاور: شما احترام وعلاقه مارا نسبت بخود همراه میبرید

* آیزنهاور خطاب بشاهنشاه : ضمن توقف کوتاه خود نکات بسیاری دریافتم‌که بزرگترین آن میهمان نوازی پرارزش ایرانیان بود.
* انعکاس توقف آیزنهاور درتهران در خبرگزاریهای‌خارجه
* آیزنهاور درمذاکرات خود باشاهنشاه باردیگر تاکید کردکه شجاعت‌ایران تاچه‌اندازه برای‌دنیای آزادگرانبهاست
* میهمانان شاهنشاه درناهار بیست‌نفری کاخ مرمر
* درجریان دیروز بیش از بیست هزار کلمه‌گزارش‌ازتهران بدنیا مخابره شد.
* واحدهای مختلف ارتش نیز درمراسم استقبال ازآیزنهاور وادای احترام برئیس‌جمهور امریکا شرکت‌کردند
* دیشب پرزیدنت آیزنهاور طی تلگرافی ازاستقبال مردم تهران تشکرکرد

شاهنشاه وپرزیدنت آیزنهاور درجایگاه مخصوص درفرودگاه مهرآباد چندلحظه قبل ازعزیمت رئیس جمهوری امریکا هنگامیکه سلام شاهنشاهی ایران وسرودملی امریکا نواخته میشود

ازخبرنگاران‌ما

مذاکرات شاهنشاه و پرزیدنت ایزنهاور در کاخ مرمر دیروزمدت یکساعت و پنجاه‌وسه‌دقیقه طول کشید .درپایان این مذاکرات مدت‌چهاردقیقه به‌نه‌عکاس‌ایرانی و آمریکائی اجازه فیلم‌برداری داده شد .

در خلال مذاکرات شاهنشاه و پرزیدنت ایزنهاور دریکی دیگر از اطاقهای کاخ مرمر ، روبرت مورفی ،معاون سیاسی‌وزارت‌خارجه آمریکا جیمز هاگرتی منشی

بقیه در صفحه سوم

ازخبرگزاریها

تهران - یونایتد پرس - ۱۴دسامبر- در مذاکرات شاهنشاه‌ایران وآیزنهاور مسائل خاورمیانه بطور عموم مورد مذاکره قرار گرفت و پیرامون‌افزایش کمك آمریکا برای‌تقویت ارتش‌دویست هزار نفری ایران و پیوستن آمریکا به سنتو گفتگو شد .

مقامات آمریکائی‌گمان نمیکنندایران مستقیما تقاضای افزایش کمك صد میلیون دلاری سالانه را کرده باشد بلکه با تذکر اهمیت سنتو بطورغیر مستقیم این تمایل خود را ابرازداشته است موضوع حملات تبلیغاتی‌روسها و اختلاف ایران و عراق برسر رودخانه شط‌العرب نیز مورد مذاکره واقع شده‌است بقیه در صفحه سوم

خیابان پرزیدنت آیزنهاور

امروز ازشهرداری تهران اطلاع‌داده شد که خیابان مهرآباد (ازفرودگاه مهرآباد تامیدان ۲۴اسفند) بنام پرزیدنت آیزنهاور نام‌گذاری میشود.

امروز شهردار تهران دستور داد لوحه‌های خیابان‌پرزیدنت آیزنهاور تهیه ودرخیابان مزبور نصب گردد.

جریان روز

توقف کوتاه فقط متحد

سرمقاله وتفسیرجهان را درصفحه دوم مطالعه فرمائید

درعکس بالاکه هنگام خروج پرزیدنت آیزنهاور ازکاخ سناگرفته شده رئیس جمهوری امریکا به ابراز احساسات مردم‌که درخارج کاخ اجتماع‌کرده بودند بابلند کردن دست پاسخ میگوید. آقای دکتراقبال نخست‌وزیر، تیمسار سپهبد علوی مقدم رئیس شهربانی‌کل وچندتن‌دیگر ازشخصیتها درعکس دیده میشوند

آخرین قسمت‌ازلایحه جدید استخدام‌کشوری‌که برای اولین بار منتشر میشود

جدول حقوق و اضافات کارمندان و خدمتگزاران

رتبه‌کارمندان براساس طبقه‌بندی جدید شاغل تعیین وابلاغ میشود ملاك تشخیص رتبه کارمندان شاغل، شغلی است که کارمند هنگام تقدیم لایحه عهده‌دار بوده

دوقسمت از لایحه جدید استخدام کشوری که مراحل نهائی‌تصویبی‌خود را طی میکند برای اولین بار و بطور اختصاصی در روزنامه اطلاعات چاپ شد . دراین شماره آخرین قسمت از لایحه بنظر خوانندگان میرسد :

این قسمت شامل فصول : سازمان خدمات کشوری رسیدگی به تخلفات اداری مقررات مختلف و دوجدول مربوط به‌حقوق کارمندان‌وخدمتگزاران میباشد .

براساس جدول های تنظیمی حقوق و اضافات هر رتبه و درجه (رتبه‌برای کارمندان و درجه برای خدمتگزاران) در سالهای مختلف تعیین و مشخص شده‌است (بقیه در صفحه‌چهاردهم)

یخ بندان شدید درتهران وشهرستانها

فعالیت اهالی مشهد دراثر یخ‌بندان متوقف شده‌است

درتهران درجه حرارت به ۶ درجه زیرصفر ودر مشهد به۱۴درجه زیرصفر رسیده ودراغلب شهرستانها درنتیجه ریزش برف راهها مسدود شده‌است- دربم برف باریده

ازدیروز هوای تهران بطور بی‌سابقه‌ای (درسالهای اخیر) سردشد

واین سرمادرشب‌شد تیافت‌بطوری که صبح امروز درجه حرارت هوا درتهران به‌شش درجه زیر صفر رسید.

خیابانهای خلوت

ازبعداز ظهر دیروزدر نتیجه‌سردی هوا بخلاف معمول خیابانهای پر- جمعیت وگردشگاه‌های تهران‌خلوت بود وآن‌عده هم که برای انجام کارهای خود به‌خیابانها آمده‌بودند باعجله سعی داشتند هرچه زودتر بمنزل خود برگشته واز این‌سرمای

بقیه در صفحه هم

طبق‌گزارش خبرنگاران ما ازآبادان واهواز

ماموران عراقی سرنشینان یك موتورلنج راکه بطور قاچاق بکویت‌میرفتند بمسلسل بستند ودرنتیجه یکنفر مقتول وعده‌ای مجروح شدند

مرزبانان عراقی بسوی هفت‌نفر ازکارگران شرکت‌نفت آبادان نیزتیراندازی‌کردند

خبرنگار ما امروز از آبادان تلگرافی گزارش داد :

شب گذشته سی‌نفر مسافرقاچاق که‌با موتور لنج از آبادان بمقصد کویت می رفتند در دهانه خلیج فارس با مامورین عراقی برخورد کردند و مامورین عراقی ومسافرین مزبور را برگبار مسلسل گرفته در نتیجه‌تیراندازی یکی‌ازمسافرین مذکور بنام غلام ساسانی بشدت مجروح شد ناخدای موتور لنج با مشاهده این وضع موتور لنج را بطرف آبادان هدایت کرد واز مقصدکویت صرفنظرکردمسافرین که میدانستند در صورت دستگیر شدن باید جریمه‌به پردازندمتواری شدند ولی غلام ساسانی مسافر مجروح که نمی‌توانست فرار کند همراه‌بارمضان غفاریکی‌دیگر از مسافرین دستگیر شد فعلاغلام ساسانی در بیمارستان شیر و خورشید آبادان بستری است و رئیس ژاندارمری و بازپرس‌دادسرا ومامورین انتظامی آبادان برای تحقیق رفته‌اند .

تیراندازی دیگر

خبرنگار ما اضافه کرد که روز گذشته نیز از طرف اداره کشتی رانی شرکت نفت آبادان به ۷نفر از کارگران فنی ماموریت داده شد که برای تعمیر یك کشتی نروژی به خسروآباد حرکت کردند وپس‌از تعمیرکشتی هنگام‌بازگشت به آبادان ماموربن مرزی عراقی آنان را بگلوله بسته و بطرف کارگران بیدفاع تیراندازی کردند خوشبختانه راننده موتور آبی به سرعت خود افزود و بسرنشینان موتور آبی آسیبی نرسید ولی‌موتور آبی خسارات فراوانی دید .

قتل یك ملوان

خبرنگار ما از۰اهواز تلفنی گزارش داد که طبق اطلاعی که صبح‌امروز

بقیه در صفحه هم

وام‌های بانك‌توسعه‌صنعتی ومعدنی ایران

برای‌توسعه‌یاایجاد تاسیسات‌تولیدی‌صنعتی‌ومعدنی‌میباشد

* بهره وام‌ها ۷ درصد ومدت آنها سه تاپانزده سال خواهد بود.
* وامهای پرداختی بانك توسعه صنعتی ومعدنی رانمیتوان بمصرف دیگری غیراز طرح تصویب شده رساند.

شرایط پرداخت وام های بانك توسعه صنعتی و معدنی ایران را یکی از اعضای عالیرتبه بانك مزبور در اختیار خبرنگار ما گذاشت .

وی ضمن یاد آوری این نکته‌که فقط موسسات غیر دولتی میتوانند از وامهای بانك استفاده کنند گفت وامهای بانك بطور عموم طویل المدت و متوسط المدت خواهد بود زیرا پرداخت وام ها صرفا برای توسعه یا ایجاد تاسیسات تولیدی صنعتی و معدنی میباشد و بهیچوجه نمیتوان از این وام‌ها استفاده دیگری غیر ازکارمخصوص که جهت آن وام پرداخت میشود کرد . در طول مدت مصرف وام نیز بانك مراقبت دقیق خواهدکرد که کوچکترین انحرافی در مصرف وام حاصل نشده و بمصرف واقعی خود برسد عضو عالیرتبه مزبور در مورد مدت و بهره وام ها گفت مدت هریك از این وام ها بستگی کامل بنوع کار دارد و بهره آن نیز در شرایط حاضر حد اکثر ۷در صد خواهد بود .

یك نکته قبل از هر چیز مورد توجه است و آن این است که باید بوام گیرنده فرصت کافی‌داده شود که باکمك وام دریافتی کارخانه ای بسازد یامعدنی استخراج کند و محصول آنرا ببازار آورده و بفروش رساند واز منافع حاصله ازآن بتواند اصل و فرع وام راپس بدهد .

بطور کلی میتوان گفت با درنظر گرفتن نوع کار و تصمیمی که بانك دراثر مطالعات خود روی هر طرح میگیرد طول مدت وام ها از سه تا پانزده سال ممکن است باشد.

وی در مورد تادیه بقیه بهای سهام ایرانی توسط سهامداران‌ایرانی گفت همانطور که بانك اعلام داشته آخرین مهلت برای اینکه سهامداران ایرانی بقیه بهای سهام خریداری خود را که تعهد کرده‌اند بپردازند اول دیماه میباشد و بانك برای جلوگیری از وقفه کار خود دومورد چند نفری که بموقع بهای سهام خود رابطور کامل نپرداخته باشند تصمیماتی خواهد گرفت .

شماره ۱۶

اطلاعات کودکان

فردا منتشر میشود

صفحه ۱۴ را ملاحظه‌فرمائید

آگهی شرکت سهامی ساختمانی شهر آرا

را درصفحه ششم مطالعه فرمائید

صد هزار تومان .....

یعنی بزرگترین‌جائزه‌ها... بی‌رنج وزحمت وفقط باخرید یك بلیط سی ریالی اعانه ملی ممکن‌است بشما پرداخت گردد.... آنهاکه تابحال این‌جائزه راگرفته‌اند میتوانند بشما بگویندکه چه‌چیز شیرین ولذت‌بخشی است.

آ-۳۳۹۰۶ «بنگاه بخت‌آزمائی ملی»

این روزها همه از هم می پرسند

۱- چرا سازمان چای یك عمر صدساله‌چای مجانی میدهد؟

۲- این شانس بزرك برای چه‌کسی است؟

جواب سئوال اول را درخواص چای ایران

که هم نشاط‌بخش وهم موجب طول‌عمر است

باید جستجوکرد

جواب سئوال دیگر بماند برای بعد

درجلسه امروز مجلس شورایملی

به سه لایحه رسیدگی شد

بعنوان بعدازدستور پیرامون سفر پرزیدنت آیزنهاور استقبال تهران ازرئیس جمهوری امریکا صحبت شد

ساعت ده ونیم بامداد امروز جلسه علنی مجلس شورای ملی بریاست آقای عماد تربتی نایب رئیس‌تشکیل شد .

طرح لوایح

پس‌از انجام امور مقدماتی مجلس بلافاصله وارد دستور شد و لایحه مربوط به کمك باداره کل‌انتشارات و رادیو برای توسعه و تکمیل‌امور تبلیغاتی کشور برای شور اول مطرح شد . در کلیات لایحه‌نظری ابراز نشد ودر ماده واحده آقای دکتر مشیر فاطمی متذکر شد که من خیال نمیکنم اصلا ضرورت می داشت که چنین لایحه‌ای تقدیم‌می شد ،فکر میکنم دلیل تقدیم لایحه این است که میخواهند سیصدهزار

بقیه در صفحه هم

مکتوب

۱. خواجه‌نوری

درصفحه ۱۳

ملاحظه فرمائید

دراین شماره

آمریکا باید بعبدالکریم کمك کند صفحه۵
جنگهای شدید در پاراگوئه ادامه دارد صفحه۵
علل گرانی قیمتها صفحه۶
گیاهی که میتوان‌از آن‌کره ساخت صفحه۶
دلبخواه (انتقاد) صفحه۷
آیا قاتل تروتسکی درتهران بدنیا آمده است صفحه۹
اختلاف مادر شوهر وعروس صفحه۹
فرهنك ایران در دوبی توسعه میابد صفحه۱۲
میوه‌فروش‌قاچاقچی‌صفحه۱۲
مالکیت را محدود کنید اما.... صفحه۱۴
انجمن های محلی‌صفحه۱۴
خبرهای فرهنگی وورزشی صفحه۱۵

جریان روز

توقف کوتاه

توقف ایزنهاور در تهران خیلی کوتاه بود لیکن معنا و حقیقتش بسیار بود. این کوتاهی توقف که پانزده دقیقه کمتراز شش ساعت بطول انجامید موجب گفت و شنید زیاد میان مردم شد واین روزها همه با رنجیدگی خاطر ازاین موضوع یاد میکردند و میگفتند چرا میهمان ارجمند ما در تهران اینقدر کوتاه توقف‌مینماید. ماهم به تبعیت از افکار عامه دراین خصوص حرف داشتیم میخواستیم گله کنیم ولی پس‌از آنکه با محافل رسمی و سیاسی موضوع رادرمیان گذاشتیم مادا در چند نکته زیر قانع ساختند.

اولین نکته این بود که در روابط میان دو ملت ایران و امریکا نقاط مبهم و تاریکی وجود ندارد که محتاج به بحث و گفتگو و حل و فصل و صرف وقت زیاد باشد. هدف این‌دو کشور در مسائل سیاسی بخصوص برای تامین نظری که ایزنهاور تعقیب میکند یعنی نگهبانی از صلح جهانی بقدری‌روشن و صریح‌میباشد و آنقدر ایران در آین مورد مؤمن و معتقد است که چه بسا مسائل خصوصی و اتخاذ سیاست شدت و خشونت لازم هنگام بروز اختلافات همسایگی را از جمله عراق صرفا بمنظور جلوگیری از آشفتگی و احتراز از برهم ریختن اساس صلح و صفای جهانی وبالاخره به پیروی از منشور ملل متحد کنار میگذارد و دوشی پیش میگیرد که براساس همکاری و ایجاد وحدت‌ملل استوار باشد، دراینصورت سیاست و روش صلح طلبانه ایران و تمایل قطعی این کشور به پیدایش همکاری و همفکری باکلیه ملل شرق و همسایگان امری است واضح و صریح و سیاستی است متقن و اساسی.

نکته‌دوم از علل توقف کوتاه‌ایزنهاور در تهران، تنظیم برنامه و ساعات پرواز بادرنظر گرفتن نقاط مرتفع و غیر مرتفع از دریا بود. کسالت قلبی ایزنهاور ایجاب میکرد که توقف در پایتخت کشور هائیکه ارتفاع از دریا زیاد دارند کوتاه باشد.

اما روزنامه نیویورک تایمز که‌دیروز از امریکا رسید این موضوع را برای ما بشکل دیگری تفسیر کرد. در خلاصه‌ای که از این روزنامه در شماره دیشب ترجمه‌وچاپ شده بود روزنامه مزبور اشاره باین نکته نموده بود که: «مدت اقامت ایزنهاور در تهران کوتاه بود و جای تاسف است که برنامه سنگین ایزنهاور فقط در حدود شش ساعت اقامت در تهران‌را باو اجازه میداد ولی این اقامت کوتاه متناسب با اهمیت این ملت دلیر نمیباشد لکن از طرفی باید توجه داشت که اگر رئیس جمهور امریکا میتوانست و برای او امکان داشت بی شبهه چند روز دراریان اقامت میکرد و این توقف کوتاه نه دلیل بر آنست که عظمت و اهمیت فکری چنین ملت باشهامتی درنظر گرفته نشده ونه دلیل برآنست که درگرمی و صمیمیت میان دولت کم و کاستی روی داده است»

این استدلال تایمز نیویورک در **خلال اقامت کوتاه آیزنهاور در تهران وگرمی و صمیمیت ایشان در نطق هاو خطابه هاو برخورد با شاهنشاه و رجال مابخوبی ظاهرو نمایان بود واین ملاقاتها بسیار ثمربخش و مفید و پرمعنا و توام با صداقت و علاقمندی بود.**

شرکت آیزنهاور در جلسه مشترک مجلسین و نطق بسیار متین‌و گرم‌و محبت آمیزی که در این محفل‌رسمی و در حضور نمایندگان دو مجلس ایراد نمود، در عموم حسن اثربخشید بیانات شیوا و صریح و جملات متین ومحکم پیشوای‌بزرگ آمریکا و سنجش ارزش دوستی و همکاری صمیمانه ایران با جهان آزاد و احترام و شایستگی که برای ملت ایران‌قائل شد بیش از پیش ما را در پیروی از سیاست صلح طلبی و احتراز از کشمکش و ایمان بعیین‌پرستی پایدار وراسخ تر کرد.

سخنان آیزنهاور دیروز درمجلس سنا از روی صفا و صمیمیت ادامیشد وندای قلبی ملت آمریکا بود که از زبان پیام آور او ادا میشد.

آیزنهاور در تمام نطق های دیروز خود چه درحضور شاهنشاه و چه در سنا دوستی ایران را بسیار محترم شمرد و شهامت و ایستادگی ملت و دولت ایران را در برابر هرگونه فشار خارجی تحسین و تمجید نمود.

نکته‌ای که آیزنهاور در نطق‌های خود بعنوان پیام ملت ایران برآن تکیه می‌نمود این بودکه «ما میخواهیم برای صلح و دوستی توام با آزادی‌با شما و ملل دیگر جهان همکاری‌کنیم وتامین صلح عادلانه هنگامی خواهد شدکه نیروی معنوی واقتصادی جهان آزاد تقویت شود و تازمانیکه مردم جهان بردشمنان طبیعی بشریت: گرسنگی.مرض و محرومیت فائق نشوند صلح معنای واقعی نخواهد داشت و حتی ممکن است غیر قابل حصول باشد.»

تمام برنامه آیزنهاور در این چند سطر خلاصه میشود، تمام سعی و تلاش ملت نوع دوست آمریکا نیز برای رسیدن باین هدف عالی میباشدو ما امیدواریم این مرد بزرگ جهانی در افکار و عقاید نوع پرستانه خود توفیق‌کامل حاصل کند و این‌برنامه تا جائیکه آرزوی دیرین ملل جهان که استقرار صلح وآرامش در تمام گیتی باشد تعقیب گردد.

مسافرت آیزنهاور بکشورهای‌آسیائی دوساعت ونیم بعد از ظهر دیروزپایان یافت. بدون شك این مسافرت‌فصل تازه‌ای درروابط میان آمریکا و ملل خاورمیانه باز کرد. این مسافرت‌که باشور و هیجان و احساسات گرم و محبت آمیز تمام ملل خاورمیانه توام بود بی تردید اثرات بزرگی درمیان ملت آمریکا برجای خواهد گذاشت واین تظاهرات بزرگ بیسابقه در همه پایتخت ها نسبت به پیشوای ملت آمریکا نشانه آن بود که ملل خاورمیانه سیاست‌صلح خواهی و تلاش قابل تقدیر آن ملت را در تامین سعادت وآسایش ملل جهان باآغوش باز استقبال میکنند و صمیمانه‌پشتیبان آن میباشند.

فقط متحد

برعوامل سردی وناراحتی که بین امریکاو انگلستان وجود دارد، مسئله الجزایر افزوده شده‌است. امریکائیها این‌بار نیز مانندسال گذشته درمورد الجزایر رای ممتنع داده اندونخواسته‌اند باقطعنامه‌گروه آسیائی وافریقائی درکمیته سیاسی مجمع‌عمومی مخالفت ورزند. آنچه فرانسویان راخشمگین تر میسازد آنست که پرزیدنت آیزنهاور قبلاپیشنهاد دوگل‌را راجع‌به خود مختاری الجزایر ستوده بود.

نخست‌وزیر فرانسه گله میکند که امریکائیها رفتاری «غم‌انگیز» پیش گرفته‌اند ومطبوعات فرانسه براز حمله وانتقادبه سیاست‌امریکا است. ولی درواقع امراین خود فرانسه است که درداخله پیمان آتلانتیك وضعی «غم‌انگیز» بوجود آورده است. وزرای دول عضو ناتو که‌اکنون درپاریس‌اجتماع کرده‌اند درواقع باشکاف بزرگی درداخل اتحادیه روبرو هستند. فرانسه نمی‌خواهد درسیستم دفاعی اروپا شرکت کند. نیروی زمینی خودرا به‌الجزایر فرستاده است. نیروی دریائی خود. رادرمدیترانه ازتحت فرماندهی اتلانتیك جنوبی بیرون برده‌است. واحدهای هوائی خود را مانع ازآن‌شده‌است که‌بهمراه‌سایر نیروهای هوائی اتلانتیك یك‌سپر هوائی برای اروپای غربی بوجود آورند. به۲۰۰هواپیمای شکاری ـبمب افکن‌امریکائی مقیم فرانسه اجازه‌نداده است بمبهای اتمی‌حمل کنندو بدین‌ترتیب آنها راناگزیر به ترك فرودگاههای فرانسه کرده است.

درخارج ازجامعه اتلانتیك نیز همین طرز رفتار یك‌طرفه‌فرانسویان دیده میشود. آنهامانع هرگونه همکاری اقتصادی بیشتر بین کشور های اروپائی هستند و از نزدیك شدن بازار مشترك ومنطقه‌بازرگانی آزاد جلوگیری میکنند. مساعی آنهااست که خطری برای‌مذاکرات قطع آزمایشهای اتمی ژنوبوجود آورده است.

همه‌اینها اگرهم مطابق مصالح ملی فرانسه باشد بهیچ‌وجه کمکی باتحادیه غربی نکرده است. محیط بدبینی وعدم اعتماد برنا توحکمفرما است. اصرار ژنرال دوگل به تشکیل یك‌هیئت مدیره سه‌جانبه درسازمان اتلانتیك کشورهای کوچك تر عضو ناتو رابه‌هیجان درآورده است. وقسمت‌مهمی‌ازوقت سیاسیون ناتو باید مصروف ازمیان‌بردن‌این اشکالات گردد.

وقتی فرانسه نمی‌خواهد بااندکی گذشت موجبات تحکیم اتحاد خود رابامایرهم پیمانانش فراهم آورد چگونه می‌تواند انتظار داشته‌باشد آنها بخاطر اوسایر دوستان‌خودرا برنجانند؟ امریکا بادنیای عقب افتاده آسیائی و افریقائی روابطی دارد که نمی‌تواندبسهولت آنرا بخطراندازد. مسافرت‌رئیس جمهور امریکا به ۷کشور آسیائی و افریقائی اساسا برای تحکیم این روابط‌وشروع حرکتی درجهت نزدیکی امریکا ودنیای عقب‌افتاده صورت گرفت.

رای ممتنعی که نماینده امریکا به‌قطعنامه دول آسیائی و افریقائی میدهد کمترین کاری است که می‌تواند برای خروج ازبن بستی که درپیش دارد انجام دهد. باز اگر فرانسویها آنقدر برای‌اتحادیه غربی ارزش قائل بودند که‌موقعیت

بقیه در صفحه نوزدهم

تشکر ازیك صنف درتهران

اینجانب اشرف‌اکبرزاده کمال تشکررا ازاتحادیه محترم صنف نقاشان ساختمانی تهران درباره ساختمان نیمه‌کاره که‌در اثر حادث تاثرانگیزی بطور تعطیل درآمده بود که‌دراثر همت‌مدیره محترم‌اتحادیه بدون توقع مادی ومعنوی باکمال حسن نیت ساختمان اینجانب رابطو احسن ومخارج‌آنراز صندوق‌اتحادیه پرداخت وبهاء کلیه کارهای انجام شده رابنفع خانواده صغار آنمرحوم اختصاص داده‌اند که باعث افتخار ومباهات تمام اصناف تهران واینجانب خواهد بود.

آ_۲۶۵۱۱ **محمود اشرف اکبرزاده**

دکتر کاظم نجم آبادی
درتمام شبانه‌روز آماده پذیرائی بیماران است. شاه‌رضا غربی ـ چهارراه بیمارستان پهلوی تلفن ۴۷۳۲۲

تاریخ تمدن
کتاب اول
ویل دورانت

بخش سوم
چین وژاپون
ترجمه: ا.ح. آریان‌پور

«... برروی هم کامل‌ترین نوع بشریت‌درچین‌باستانی ببار آمده است.ـ والاترین فرهنك جهانی که‌تاکنون شناخته شده درچین‌زاده‌شده است... این مردان... نمونه‌هائی از انسانند که برپایگاه فوق‌العاده رفیعی قرار دارند.ـ این‌انسان‌چینی بافرهنك چقدر مهذب است... برتری‌چین درهمه گونه امور صوری بی‌چون وچرا است.ـشاید انسان چینی عمیق‌ترین انسان‌هاباشد.»

کامل‌ترین تاریخی است که‌تاکنون در باره تمدن چین وژاپون منتشر شده‌است. رنج و کوشش چندساله ویل‌دورانت دراین‌باره توفیق‌عظیمی‌درجهان علم ودانش پدید آورده‌است.

دراین قرن که‌همه مردم جهان دیده بـه‌روایدادهای خاور دور دوخته اند وباکنجکاوی‌تمام تحولات مشرق‌را وارسی می‌کنند ناگزیرباید‌گذشته چین وژاپون رادر بهترین تصویر آن‌دید واز نزدیك باسجایای مردم آن سرزمین‌هاآشنا شد. بی‌گمان **تاریخ‌تمدن چین وژاپون** بهترین تصویر تمام‌نمای مردمی‌است که‌شکیبائی وتلاش‌آنان بسیاری از راههای تمدن راهموار کرده‌است

بهاء ۱۵۰ ریال

مرکز پخش وانتشار: شرکت نسبی حاج‌محمدحسین اقبال وشرکاء ،کتابخانه اقبال تهران‌ـ خیابان شاه آباد

۱ـ۲

بزرگترین اقدام درراه شناساندن قوم مغول
چاپ مجموعه تاریخ صحیح آن زمان است
کتاب

جامع التواریخ

تألیف

رشیدالدین فضل‌الله الوزیر ابن عماد الدوله ابی الخیر بن موفق الدوله علی

اثر نفیس آنزمان شاهد زنده این مدعی است

این‌نسخه‌گرانبهاکه ازدست حوادث دوران درامان بوده‌است وآسیب ندیده جزوات متفرق آن بطور ناقص بوسیله شرق شناسان چاپ شده ولی اینك پس از سه سال مطالعه‌ومقابله باتمام نسخ چاپی وخطی بکوشش **آقای دکتر بهمن کریمی** وبهمت شرکت نسبی اقبال وشرکاء این‌کتاب نفیس‌که حاوی مجموعه تاریخ مغول ازابتدای قوم مغول وچنگیزخان تاانتهای سلطنت غازان‌خان است در۱۲۵۰ صفحه در دوجلد منتشرگردید وببهای ۷۰۰ ریال دردسترس عموم علاقمندان‌گذارده‌است.

مرکزپخش وانتشار: کتابخانه اقبال (شرکت‌نسبی‌اقبال‌وشرکاء).خیابان‌شاه‌آباد

خانواده های **شاهیده ـ همایونی ـ شهروزی ـ عسگری یزدی ـ امامی ـ مجتهدی** .

با نهایت تاسف‌درگذشت‌ناگهانی شادروان **عباس شاهیده** معاون اسبق ثبت کل و صاحبمنصب بازنشسته وزارت دادگستری را باطلاع فامیل و دوستان میرساند مجلس ختم آنمرحوم روز چهارشنبه ۲۴ آذر از ساعت ۹ الی ۱۱ صبح درمسجد حاج حسن واقع درخیابان شاهپور(ارامنه)ومجلس ختم زنانه در همانروز از ساعت ۳ تا ۵ در منزل آن مرحوم واقع در خیابان امیریه کوچه قلعه وزیر شماره ۵۵ منعقد خواهد بود.

شکوه اعظم شاهیده ـ احمد شاهیده ـ هوشنك شاهیده ـ پرویز شاهیده ـ محمد همایونی ـ ایران شهروزی ـ توران عسگری ـ مهندس رضا عسگری یزدی ـ سرهنك جعفر امامی ـ مهندس جلال فرهودی ـ شمس‌الدین فرهودی ـ باقر امامی ـ حاج محمد حسین مجتهدی ـ جواد مجتهدی ـ احمد مجتهدی ۱ـ۲ آ_۲۶۴۱۳

خانواده‌های شمس ملك‌آرا ـ جهانبانی و خانواده‌های وابسته ازعموم سروران معظم‌ودوات‌محترمی که‌درمراسم‌تشییع ومجالس تذکرشادروان سناتور شمس ملك‌آرا شرکت‌یا بوسیله نامه‌و تلگراف ومطبوعات‌ابراز تفقد وهمدردی فرموده‌اند صمیمانه سپاسگذاری مینمایند.

وچنانچه براثرتالمات‌روحی درعرض تشکر حضوری تاخیری رخ‌دهد بدینوسیله پوزش وامید عفودارند. آ_۲۶۵۳۷

ازکلیه دوستان وآشنایان وهمکاران محترم فرهنگی ورئیس و کارمندان درمانگاه بیمارستان زنان که بمناسبت فوت برادرم **علی‌رئیس دانائی** وهمسرم بانو شهربانو تهرانچی باشرکت درتشییع جنازه ومجلس ترحیم ابراز تفقد وهمدردی فرموده‌اند بدینوسیله صمیمانه سپاسگزاری نموده وتوفیق عموم رااز خداوند متعال خواهانم.

آ_۲۶۵۱۳ **عباس رئیس دانائی**

ازهمکاران دوستان استادان عزیز و بانوان معظم که درفوت شادروان شهاب‌الدوله اینجانبان را سرافراز وتسلی خاطر فرموده‌اند بی‌اندازه متشکر وچنانچه درشرفیابی وتشکر تلگرافی تعلل وغفلتی گردید انتظار عفو داریم. **پروفسور شمس ـ نیرشمس**

تشکر و امتنان

از فامیل محترم ودوستان وسرورانی که‌درمراسم ختم مرحومه معصومه روشن ضمیر شرکت فرموده و باحضور خود تسلی خاطر بازماندگان آن‌مرحومه را فراهم فرموده‌اند سپاسگزار می‌باشم چون بواسطه تالمات روحی و کسالت مزاجی بعرض تشکر حضووی موفق نمیشوم پوزش می‌طلبم. **حاجی غلامعلی روشن ضمیر**

تشکر وترخواست

ازاهالی محترم کرمانشاه و جوانان وفاداری که درحادثه‌ناگوار شهادت فرزند ناکامم **خلیل‌تیمور پور** مدت چند هفته درکرمانشاه‌و تهران و تبریز عزاداری کردند تشکر میکنم واز دادستان محترم کرمانشاه که قاضی عادل پاکدامنی هستند درخواست می‌نمایم باتوجه بسوابق پاك شغل آبرومند فرزندم (رئیس‌دفتر دادگاه شهرداری) انتقام اورا از دشمنانی که در لباس دوست اغفالش کرده و بهای مرگ برده‌اند وازکسانی که نسنجیده مغزش‌را پریشان ساخته‌اند بستاند تاکنون که فرزند دلبندم را ازدست داده‌ام اقلا شرافت خانوادگیم لکه‌دار نگردد. **ابراهیم‌تیمورپور**

بدین وسیله خانواده های **مقدس ـ صدر ـ جمالی ـ شریف ـ قدس ـ احمدی سعیدائی ـ انصاری** :

فوت ناگهانی مرحوم **محسن شریف** را در قم باطلاع بستگان و دوستان میرساند مجلس ترحیم مردانه وزنانه آنمرحوم در قم و محلات بر گذار گردیده است و مراسم هفته آنمرحوم روز جمعه ۲۶ آذر ماه مطابق با هفدهم جمادی‌الثانی از ساعت دو بعد از ظهر در مسجد نو قم واقع در بازار مسگر ها قبرستان جدید منعقد است

۱ـ۲ آ_۲۶۵۲۵ **سیدنورالدین مقدس**

بعموم بازماندگان آنمرحوم مصیبت‌واردەرا تسلیت‌میدهیم

باطلاع بستگان و آشنایان میرساند که مراسم شب چهلم در گذشت شادروان **محمد مخاطب رفیعی** (مخاطب السلطنه) روز پنجشنبه ۲۵ آذر ماه جاری از ساعت ۳و نیم الی ۵و نیم بعد از ظهر در منزل آنمرحوم واقع در خیابان حشمت‌الدوله کاشی شماره ۲۱۵ بر قرار است.

۱ـ۲ آ_۲۶۴۸۹ **خانواده مخاطب رفیعی**

با نهایت تاسف حادثه ناگوار فوت دوشیزه‌ناکام**فرشته سلیمی** را باطلاع خویشاوندان و دوستان و آشنایان می رساند مجلس ترحیم مردانه روز پنجشنبه ۲۵ آذر ماه از ساعت ۱۰ الی ۱۲ در مسجد کاظمیه واقع در خیابان ری دو راه مهندس و مجلس ختم زنانه عصر همانروز در منزل شخصی واقع در شمیران جاده نیاوران نرسیده‌بباغ دوقلو منعقد است.

پروین سلیمی ـ سرهنك محمد رضا سلیمی ـ سرهنك محمد علی سلیمی ـ سروان علی سلیمی ـ ناصر سلیمی ـ شهربانو سلیمی ـ شمس سلیمی ـ فاطمه سلیمی ـ حشمت سلیمی ـ مهندس محمد حسن قریب ـ جلال میر محمدی ـ داریوش راستین ـو خانواده های سبهی ـ انواری ـقریب ـامام ـ فاکری ـ تهرانی ـغیاثی ـآزادمنش ـ پنجه شاهی آ_۲۶۴۸۵

بعموم بازماندگان آنمرحومه‌مصیبت وارده را تسلیت‌میدهیم

بمناسبت تصادف روز چهار شنبه ۲۴ آذر ماه بالیله هفتم وفات مرحوم مغفور جنت مکان **حاج‌محمد جواد نجفی جواهری** اقوام ودوستان از ساعت ۲ تا ۵ بعد از ظهر در مقبره فقید سعید در حضرت عبدالعظیم (صحن)شاهی برای طلب مغفرت حضور خواهند یافت و ضمنا ازهیئت احیا داران هفتگی آنمرحوم دعوت میشود که در لیله‌جمعه ۲۶ ماه جاری از ساعت ۵ بعد از ظهر در مسجد مقابل حرم مطهر حضرت عبدالعظیم تشرف یابند و پس ازادای نماز جماعت در مجلس ترحیم که ضمن مراسم مذهبی معموله همه هفته منعقد است شرکت فرمایند **احمد نجفی**

نظر بفوت مادر اینجانبان غلامحسین خراسانی راننده وزارت کشور و محمد غلامیان و محمد علی غلامیان در تربت حیدریه به اطلاع دوستان‌و آشنایان میرساند که مجلس ختم آنمرحوم در روز ۵ شنبه ۲۵ آذر ماه از ساعت ۳ الی ۵ بعد از ظهر در مسجد سراج‌الملك واقع در خیابان امیر کبیر منعقد است.

غلامحسین خراسانی ـ محمد غلامیان ـ محمد علی غلامیان آ_۲۶۵۲۷

بعموم‌بازماندگان‌آنمرحومه‌مصیبت وارده را تسلیت‌میدهیم

خانواده های **جامعی ـ قند هاری ـ هدایت ـ عطارباشی ـ مرصعی ـ وحدت ـ آیت‌الهی ـ حکمی ـ اعلمی ـ ابهری ـ جلایر** ـبا نهایت تاسف فوت بانو**حاجیه بتول جامعی** را در مشهد مقدس باطلاع اقوام و دوستان میرساند مجلس ختم روز چهار شنبه ۲۴و۹و۳۸ از ساعت ۲ تا ۵ بعد از ظهر در مسجد ارك منعقد خواهد بود.

مهدی جامعی ـ حسن جامعی ـ حسین جامعی ـعلی اصغر جامعی ـ حاج محسن قندهاری ـسید جواد هدایت ـ محمد علی عطار باشی ـ جواد عطار باشی ـ خلیل وحدت

بعموم بازماندگان آنمرحومه تسلیت میدهیم.

با کمال تاثر و تاسف فوت مرحومه مغفوره **بانو ربابه کوزه کنانی** متعلقه مرحوم مشهدی محمد علی کوزه کنانی را باطلاع بستگان و دوستان میرساند مجلس ختم آن مرحومه روز پنجشنبه ۲۵و۹و۳۸ از ساعت ۱۰ الی ۱۲ در مسجد امامزاده زید برگزار خواهد شد.

حاجی ابراهیم کوزه کنانی ـ عزت خورسندی ـکاظم کوزه کنانی ـ جعفر کوزه کنانی ـ حاجی حسین رضازاده ـ حسن شبستری زاده ـ عبداله شبستری ـ حاجی هاشم شبستری زاده ـ غلامحسین شبستری ـحسن مقدم ـ محمد رضا آریانی ـعباس نجفی ـباقر پور غفور ـ عباس کوزه کنانی ـ محمودکوزه کنانی ـ صمد کوزه کنانی

آ_۲۶۵۰۱

بعموم‌بازماندگان آنمرحومه‌مصیبت‌واردەرا تسلیت‌میدهیم

با کمال تاسف بدینوسیله در گذشت مرحومه **فاطمه خالواغلی** را باطلاع دوستان و آشنایان میرساند مجلس ختم روز چهار شنبه ۲۴ آذر ماه از ساعت ۹ الی ۱۱ صبح در مسجد آذر بایجانیها و مجلس ختم زنانه بعد از ظهر همان روز در منزل سرهنك علی خالواغلی واقع درقلهك خیابان نوبهار بر قرار میباشد.

محمد رضا خالواغلی ـغلامعلی خالواغلی ـسرهنك علی‌خالواغلی ـحاج عباس خالواغلی ـ محسن خالواغلی ـ نادر خالواغلی ـحاج حسین مقتصد ـمحمد رضا حمیدی ـ فضل‌اله امینی ـ آ_۲۶۴۷۷

بعموم‌بازماندگان آنمرحومه‌مصیبت‌واردەرا تسلیت‌میدهیم

بمناسبت یکمین سال در گذشت**حاج غلامرضاقادری** در یوم پنجشنبه ۲۵ آذر مجلس یاد بودی از ساعت ۲ الی ۵ بعد از ظهر در منزل آنمرحوم واقع در چهار راه عباسی جنب زایشگاه شیر و خورشید سرخ بر گذار می شود لذا از دوستان و آشنایان دعوت میشود که با تشریف فرمائی خود روح آنمرحوم را شاد فرمایند.

آ_۲۶۴۶۵ **از طرف خانواده قادری ـ خلیل قادری**

با نهایت تاسف فوت مرحومه مغفوره **بانو سارا یاسایان** را باستحضار خویشان و دوستان میرساند مجلس ختم روز پنجشنبه ۲۵ آذر از ساعت ۳ الی ۵ بعد از ظهر در منزل شخصی آنمرحومه خیابان سیروس شماره ۹۱۵ منعقد است.

خانبابا یاسایان ـمرتضی یاسایان ـرحیم دانیال ـ ابراهیم دانیان ـ یوسف خسروان آ_۲۶۴۷۵

بعموم بازماندگان آنمرحومه تسلیت میدهیم.

بقیه آگهیهای ترحیم وتسلیت درصفحات ٤ و۱۷

بقیه از صفحه اول

صدها هزار استقبال کننده

تهران ـ۱۴ دسامبر ـ خبرگزاری فرانسه ـ از فرودگاه تا کاخ مرمر صدها قالی در مسیری که اتومبیل پرزیدنت آیزنهاور و شاهنشاه ایران طی کردند گسترده شده بود .

در دو طرف جاده صدها هزار تن صف کشیده بودند و بشدت‌نسبت به رئیس جمهوری آمریکا وشاهنشاه ایران ابراز احساسات میکردند .

دختران و پسران مدارس در حالیکه لباسهای مخصوص پوشیده بودند و پرچمهای ایران و آمریکا را بدست داشتند نسبت به رئیس جمهوری‌آمریکا ابراز احساسات میکردند .

دو نکته اساسی مذاکرات

تهران ۱۴ دسامبر ـ خبرگزاری فرانسه ـمرحله سفر آیزنهاور بایران بسیار کوتاه بود ومشکل است از آن نتایج سیاسی هر چه که‌باشد بدست آورد .

مذاکرات رئیس دولت امریکابا شاهنشاه ایران تقریبا یکساعت طول کشید و همانطورکه اعلامیه رسمی حاکی است به آیزنهاور اجازه داد یك نوع پشت گرمی به کشوری‌بدهد که‌باشجاعت‌زیادی‌در برابر فشار زیادی مقاومت کرده است .

دو نکته اساسی از مذاکرات امریکا و ایران در تهران بدست می آید .

۱ـ پرزیدنت‌آیزنهاور تاکیدنمود که‌کشورش تصمیم دارد کمك به ایران را بادر نظر گرفتن منافع متقابل دو ملت ادامه دهد .

۲ـ دو ملت ایران و امریکاتاکید نمودند که مشترکا به پیمان دفاعی سنتو وفادارند

احتمال زیادی دارد که وضع امریکا در پیمان سنتو همانطورکه در مذاکرات کراچی مورد مذاکره قرار گرفت در تهران‌نیز یادآوری شده باشد .

پرزیدنت آیزنهاور مجددا تکرار نمود که برای پیمان مزبورمفیدتر است که امریکا عضویت رسمی آنرا قبول نکند و تنها د رکار های کمیسیونهای آن شرکت کند .

اما آنچه که مربوط به کمك امریکا به ایران است رهبران ایران براین عقیده هستند که‌این کمك نه تنها باید موجب تسهیل پیشرفت اقتصاد ایران گرددبلکه باید امنیت ایران را بخصوص در برابر تهدیداتی که ممکن است احتمالا درمرز های شمالی کشور روی دهد تقویت کند .

اگر تجهیزات واحد های ارتش ایران که در استقبال ایزنهاوردیده شد مورد قضاوت قرار گیرد میتوان گفت که ارتش‌ایران ارتش‌مجهزی است . هرچند که توقف ایزنهاور در تهران کوتاه و سریع بودولی مطمئنا این اعتماد واطمینان را به ایران داد که بهیچوجه در برابر کمونیسم نقطه فراموش شده‌ای نیست و رئیس دولت امریکا یکبار دیگر خاطر نشان ساخت که‌شجاعت ایران تا چه اندازه برای دنیای‌آزاد ذیقیمت است .

بازگشت خبرنگاران

ساعت یك‌وربع بعدازظهر ۷۰نفر ازخبرنگارانی که همراه رئیس جمهوری به‌تهران آمده بودند بایك هواپیمای بوئینك۷۰۷ به‌سوی آتن پرواز کردند.

این عده یکساعت زودتر ازرئیس جمهوری تهران راترك کردندتا درمراسم استقبال فرودگاه آتن حضور داشته باشند.

ونیز چهار هواپیمای «توربوجت» لوازم واشیاء مورد احتیاج رئیس جمهوری ومحافظین مخصوص‌ژنرال آیزنهاور رابه آتن حمل کرد.

دربین اشیاء این هواپیماهاوسائل ماهیگیری ژنرال آیزنهاور نیز وجود دارد که رئیس جمهوری‌هنگام استراحت درکنار دریای‌مدیترانه از آنها استفاده خواهد کرد.

محل اجتماع

سالن ترانزیت فرودگاه مهرآباد به‌خبرنگاران اختصاص داده شده بود. از طرف اداره اطلاعات سفارت آمریکا یك کیف حاوی کارت‌های پستال واطلاعات جامعی در باره شئون مختلف سیاسی، اجتماعی و اقتصادی ایران تهیه وبه خبرنگاران خارجی داده شد...

مراسم قرعه‌کشی

موضوع جالب اینستکه قبل از حرکت هواپیمای رئیس جمهوری بین هشتاد نفر خبرنگار وعکاس قرعه‌کشی بعمل آمد تایك‌خبرنگار ویك عکاس انتخاب گردد که در هواپیمای رئیس جمهوری قرار گیرد.

قبل‌از حرکت هواپیمای رئیس جمهوری از دهلی نوبقصد تهران‌نیز چنین قرعه‌کشی بعمل آمده بود. ودراین مسافرت «ویلیام‌جونس» یك خبرنگار امریکائی بقید قرعه در هواپیمای رئیس جمهوری قرار داشت. بزرگترین روزنامه‌های‌دنیا حاضر شدند گزارش خبرنگار مزبور رابچندین هزار دلار بخرند ولی وی حاضر نشد وگزارش‌های خودرا فقط درروزنامه‌ای‌که خودش کار میکند منتشر خواهد کرد.

مجهز بوسایل مخابراتی

دوهواپیمای عظیم بوئینك ۷۰۷باهم به‌پرواز درمی‌آیند ورئیس‌جمهوری آمریکا دریکی از آندو هواپیمای غول‌پیکر قرار میگیرد .درصورتی که حادثه‌ای برای هواپیمای‌حامل رئیس جمهوری پیش آید وسایلی تهیه شده که رئیس جمهور رابه هواپیمای دیگر منتقل کنند.

درهواپیماها وسایل مخابراتی مجهزی نصب شده‌که ساعت به ساعت آخرین تحولات جهان‌واخبار آمریکارا توسط «هاگرتی» منشی ایشان تهیه وبنظرشان میرساند.

قالی های ایرانی

تهران ـآسوشیتدپرس ـ۱۴دسامبر ـ پرزیدنت ایزنهاور وقتی فهمید که اتومبیل لیموزین او روی فرشهای گرانبهای ایرانی‌حرکت میکندناراحت شد .

طی فاصله چهار میلی فرودگاه تا شهر در چندین نقطه قالیهای زیبای ایرانی در مسیر ایزنهاور گسترده شده بود .

اندکی بعد شاهنشاه قالی بزرگی برنگهای آبی و سرخ به ایزنهاور اهدا کردند .

وی هنگامیکه این فرش را قبول میکرد گفت «بدیهی‌است شمامیدانید من چقدر به قالیهای‌ایرانی علاقمندم و وقتی امروز دیدم اتومبیل حامل ما از روی آنها میگذرد دلتنك شدم . مادر امریکا با قالیهای خود اینطور رفتار نمیکنیم .

خش خش صدا

آتن ـیونایتد پرس ـ۱۴دسامبر ـ ایزنهاور شهر دهلی را با ۸۰درجه فارنهایت گرما ترك گفت و عازم تهران گردید که سراسرآن با برف پوشیده بود . با آنکه وی کاملا سالم و چالاك بود چند بار هنگام نطق در سنا سینه خود را صاف کرد و یکبار نیز سرفه‌نمود در شهر تهران که سرمای آن آب‌را منجمدمیکرد صدای‌آیزنهاور خش‌خش میکرد .

دعوت آیزنهاور

خبر گزاری آسوشیتد پرس طی گزارشی از تهران می نویسد که دیروز ملکه آینده ایران از رئیس جمهوری امریکا دیدن نکرد زیرا پروتکل دربار ایران چنین اجازه‌ای نمیدهد .

این گزارش‌دریابان می گوید : آیزنهاور از شاهنشاه و نامزد ایشان دعوت کرده است هنگام مسافرت آینده خود به امریکای جنوبی به ایالات متحده نیزتشریف فرما شوند انتظار میرود طی چند ماه آینده شاهنشاه عازم امریکای جنوبی‌شوندوایزنهاورگفته امیدوار است باتفاق ملکه بدیدار ایشان در واشنگتن نائل شود .

انعکاس توقف آیزنهاور در تهران در خبر گزاریهای خارجی

آیزنهاور درآخرین لحظات توقف خود درکشورما دربالای پلکان هواپیما باتهران که اورا باشوروگرمی فوق‌العاده استقبال‌کرد خداحافظی مینماید

درمقابل طاق‌نصرت بانکملی رئیس باشگاه بانك فریادزد «آیك بازهم برگرد» وآیزنهاور جواب داد «اوکی»

سفارت تهران

مرغوبترین وباصرفه‌ترین سیمان‌هاست،

خیابان شاهرضا ـ کوچه فتوحی
تلفن : ۶۷۸۳۵ ـ ۶۹۵۹۶ ـ ۶۹۳۹۰

بنگاه اخوان آروری ـ فروشنده سیمان تهران
سیمان حریداری شمارا کلی وجزئی باکامیونهای مجهز خود بهر
اسرع وقت درمحل شما تحویل مینماید.
آدرس ـ میدان خیام مقابل ایستگاه آرامگاه تلفن ۵۴۸۳۲
۱ـ۱۰ آ ـ ۲۳۳۸۸

شاهکار جاوید: میشل زواگو
شوالیه قهرمان
رومان شورانگیز ـپرحادثه ـقهرمانی ـتاریخی بصورت جزوات
ارزان قیمت ۱۰ریالی ـ منتشر شد.
آ ـ ۳۳۹۰۸ بنگاه مطبوعاتی آرمان ـتهران امیریه جنب مهدیه

دم برقی اندولا ساخت هند
برای کارهای صنعتی

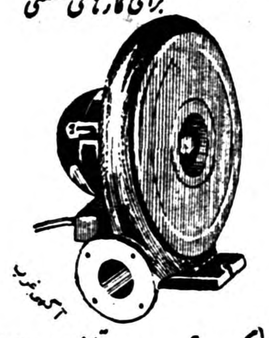

شرکت مقصود سعدی تلفن ۳۵۱۱۷

کلاسهای انگلیسی انجمن فرهنگی‌پروین
شاگرد اولیهامجانی تحصیل میکنند
جهت کلاسهای انگلیسی از ابتدائی تاعالی زیرنظر معلمین‌انگلیسی زبان دوره زمستانی تابیست‌و پنجم دیماه نام نویسی میشود بقبول‌شدگان امتحانات نهائی دیپلم ازدانشگاه کمبریج لندن داده خواهد شد. خیابان شاه ۱ـ۶ آ ـ ۳۲۹۷۸

ازدرجه اعتبار ساقط است

ازاینجانبه خدیجه امین نوری یك دسته چك و شناسنامه وچند فقره کاغذ باامضاء مفقود شده اگر کسی به آنها استناد کندیا ادعای وکالت مرا نماید بی اصل واز اعتبار ساقط است.

خدیجه امین نوری

آ ـ ۲۶۴۸۷

۳ـ۱ آ ـ ۳۳۹۴۰

باطلاع عموم میرساند

چون بحمداله براثر همت نیکوکارانی که‌نام آنهابه‌ترتیب دراین مدت درروزنامه اطلاعات منتشر وانشاءاله درکتاب تاریخ‌ساختمان ضریح مطهر حضرت رضاعلیه‌السلام هم که‌درنظر است بطبع‌برسد ثبت‌خواهد شد بودجه ساختمان ضریح مطهر تکمیل وقبل‌از پایان سال جاری‌بر مرقد مطهر نصب میگردد .علیهذا مراتب بدینوسیله آگهی میشودکه‌دیگر محلی برای مصرف طلایانقره باقی نمانده است‌وبرای مخارجات دیگری هم که‌باقیمانده است انشاءاله احتیاجی نخواهیم داشت درخاتمه امیدوارم تقدیمی‌هائیکه اشخاص خیربرای این مصرف جلیل رسانیده‌اند در پیشگاه مقدس آن‌بزرگوار مورد قبول واقع‌وازدرگاه حضرت احدیت اجر جزیل وثواب عظیم برای‌آنها مسئلت میدارد.

آ ـ ۳۳۹۰۴ سیدابوالحسن حافظیان

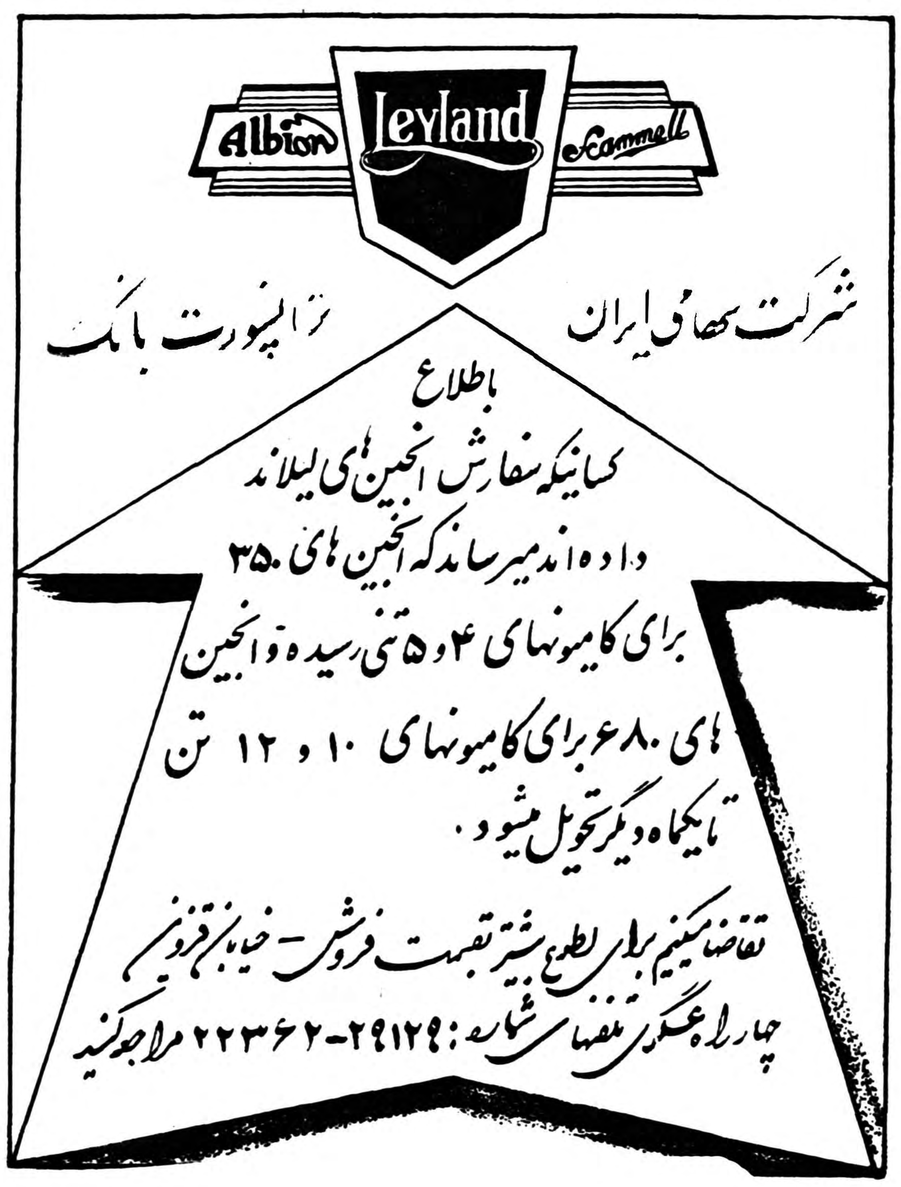

ورود پر حادثه آیزنهاور به آتن

بیش ازصدتن هنگام استقبال ازآیزنهاور درآتن مجروح شدند وپلیس سی تن از کمونیستهارا دستگیرکرد

آتن ـ ۱٤ دسامبر ـ آسوشیتد پرس ـ بیش‌از یك میلیون تن در ایران و یونان دوشنبه باشادی‌تمام از آیزنهاور استقبال کردند .

اما ورود پیروزمندانه او به آتن با سقوط دیواری همراه شد که‌در برابر فشار جمعیت انبوه‌نتوانست دوام بیاورد .

در این حادثه ٦۰ تن زخمی شدند.

در تهران هفتصد وپنجاه هزار تن از آیزنهاور استقبال کرده بودند ودر آتن نیزجمعیت استقبال کننده در حدود ششصد هزار تن بود .

در آتن تعطیل عمومی بود و هزاران تن از مردم برای آیزنهاور پرچمهای خودرا تکان میدادند . وسایل نقلیه و مغازه ها نیز بسته بودند . در مسافت شانزده کیلومتر و نیم میان فرودگاه آتن و کاخ پادشاه یونان همه جا جمعیت دیده میشد .

دستگیری کمونیست ها

اتومبیل رئیس جمهوری وپادشاه یونان با اسکورت سواره نظام حرکت میکرد . آیزنهاور بمحض ورود به کاخ خبر مجروح شدن جمعیت‌را شنید واظهار تاثرکرد .

آیزنهاور گفت از نظم و ترتیبی که در آتن مشاهده کرده مسرور است ، باید دانست که وسایل‌نقلیه آتن جهت‌آوردن کارگران کارخانه ها و شاگردان مدارس بخارج شهر اعزام شده بودند تا جمعیت انبوهی رابه مسیر آیزنهاوربیاورند

دیروز ودیشب سی تن‌ازکمونیست هارا بعلت تظاهر علیه آیزنهاور در آتن دستگیر کردند پلیس آتن اعلام کرد که صدتن از جوانان کمونیست می خواستند علیه آیزنهاور به‌اقداماتی دست بزنند. حتی حزب طرفدار کمونیست ها «اداه» نیز درمراسم استقبال شرکت جسته بود .

برنامه سنگین

از بامداد روز دوشنبه که‌ایزنهاور بستر را ترك گفت تا هنگام فرود آمدن درآتن۱٤ ساعت‌می گذشت وهنوز رئیس جمهور امریکا برنامه سنگینی در این شهر در پیش داشت .

باین ترتیب باید گفت که یك مرد ٦۹ ساله برنامه ای که ۲۰ ساعت از ۲٤ساعت وقت اورااشغال کرده بود امروز انجام داد .

برخلاف تهران در آتن از نیرو های نظامی هنگام استقبال خبری نبود و به ندرت نظامیان در مسیر آیزنهاور دیده میشدند .

رئیس جمهور امریکا از اینکه مردم یونان خودرا وقف اصول دموکراسی کرده‌اند تحسین خودرا اظهار داشت و خاطرنشان نمود که امیدوار است مذاکرات او بایادشاه و نخست‌وزیر یونان هر مسئله‌ای راکه بین دو کشور وجود داشته باشد حل کند .

باآنکه هنگام ورود ایزنهاور به شهر هوا تقریبا تاریك بود ولی شعله های چراغهای رنگارنك ونورافکنها سراسر آتن را مانند روز روشن کرده بود .

ایزنهاور بیك عمارت ۱۳۰ اطاقی که تقریبا شصت سال قبل ساخته شده و از سال ۱۹۱۳ بصورت عمارت سلطنتی درآمده هدایت گردید .

اتومبیل ایزنهاور با استقبال گرم مردم در خیابانهای آتن مواجه شد.

اعتراض بتسلیحات آلمان

لندن ـ ۱٤ دسامبر ـ رویتر ـ امروز درست هنگام شروع مذاکرات وزیران ناتو درپاریس روسها آلمان را متهم کردند که مسابقه تسلیحات را تقویت میکند حال آنکه در همه دنیا سعی میکنند به بحران بین المللی پایان دهند .

روسها اقدام اخیر آلمان را در افزایش سلاح های خود وشروع ساختمان موشك در آلمان که ازطرف اعضاء ناتو تصویب شده‌مورد حمله قرار داده این کشور رامتهم میکنند .

که بهر وسیله میخواهند محدودیت های نظامی خودرا از میان بردارد .

ژنرال قاسم به‌عالم نمایان حمله کرد

نخست‌وزیرعراق درمصاحبه‌ای باخبرنگار نیویورك‌تایمزگفت من مافوق احزاب‌هستم

رادیو بغداد ـ ساعت شش بعداز ظهر دیروز سرلشکر عبدالکریم قاسم نخست‌وزیر وفرمانده کل قوای مسلح عراق خبرنگار روزنامه نیویورك تایمز را بحضور پذیرفت و مصاحبه‌ای بااو بعمل آورد . خبرنگار نیویورك تایمز پرسید :

شما درسخنرانی های خود و مصاحبه هائی که نموده‌اید از استعمار و استعمارگران زیاد صحبت کرده‌اید .آیا فکرمیکنید که آمریکا هم یك‌کشوراستعمارگر می‌باشد ؟

ج ـ مقصود من از استعمار گر هردولتی است که بکشور ماتجاوز کند ودرکارهای داخلی مادخالت نماید ومانع پیشرفت امور توسعه و عمران عراق گردد .قبل ازانقلاب ۱٤ ژوئیه مردم عراق بادولتی‌سرو کار داشتند که آنها را مفلوك و بدبخت کرده بود. هردولت‌خارجی که بادولتهای قبل از انقلاب‌همکاری داشتند درنظر مردم عراق‌استعمارگر محسوب میشوند .

ولی امروز وضع عوض‌شده . اختیار مردم بدست خودشان‌افتاده و میخواهند باتمام کشور های دوست روابط صمیمانه برقرار کنند .دولتهای بزرك خارجی باید روابط خود رابامردم عراق طوری تنظیم کنند که‌مردم آنهارا دوست خود بدانند .

طرفدار همزیستی

س ـ آیا سفر ایزنهاور رابه‌یازده کشور آسیائی و آفریقائی واروپائی برای حفظ صلح مفید میدانید ؟

ج ـ من شخصا عقیده دارم که وضع بین‌المللی امروزبرای‌نزدیك شدن دولتها وهمزیستی مسالمت‌آمیز مساعدتراز سابق می‌باشد . سفرایزنهاور برای نزدیك شدن نقطه نظرهای مختلف بیکدیگر و رفع اختلافات و محو جنك‌سرد مفید است .

شخصا معتقدم که‌کشورهای مختلف جهان باید بایکدیگر همزیستی مسالمت‌آمیز داشته باشند .

س ـ آیا کشور عراق برای قبول کمك های اقتصادی آمریکاشرطی قائل هست ؟

ج ـ مادردرجه‌اول به‌ثروت های ملی اتکا داریم .عراق ثروت زیادی دارد که‌در گذشته صرف عیاشی ها واسراف‌کاری میشد ولی امروزه تمام آن ثروت رابرای مردم‌خرج میکنیم .ماعلاقمندهستیم که‌روابط خودرا باکشور های خارجی‌براساس منافع مشترك‌استوار سازیم‌وباتمام آنها بطور یکسان رفتار کنیم .

درحال حاضر شرکتهای امریکائی وانگلیسی وشرکتهای دیگری که «شرقی» هستند در کارهای‌عمرانی وآبادانی سرگرم کارند. مثلایك آمریکائی پروژه‌ای را در دست ساختمان دارد که۲۰ میلیون دینار اعتبار دارد.

برطبق مصالح اعراب

س ـ پس‌از سوء قصدبه‌جان‌شما وپیداکردن ریشه توطئه آیا بازهم حاضرید که‌باجمهوری متحده‌عرب توافق بعمل آورديد ومتحدا بنفع اعراب کار کنید؟

ج ـ من شخصا بنفع‌مردم عراق مخصوصا طبق مصالح کلیه اعراب تلاش میکنم .توطئه هاراعده‌ای طمعکار وتوسعه‌طلب براه میاندازند وعمال‌بیگانگان‌درداخل‌باآنها همکاری مینمایند. مردم عراق بعلت همین خرابکاری هاانقلاب کردند.همانطور که آمریکا وسایر کشورهای‌جهان بموقع انقلاب کردند وبه آزادی‌و رفاهیت رسیدند.

من حتی نسبت بکسانی که مرا هدف گلوله قرار دادند کینه‌ندارم. اگرکسی بعراق حمله کند علتش من نیستم دیگران یك طرفه‌حمله میکنند وسروصدابراه میاندازندولی ماهمچنان ساکت هستیم .مشغول استقرار آزادی ودمکراسی صحیح هستیم. کارخانه برپامیکنیم‌وبعمران وآبادانی میپردازیم .ملاحظه می‌فرمائید که دیگر وقت زیادی‌نداریم که‌باین قبیل حملات پاسخ‌بدهیم.

تاسیس بانك عرب

س ـ آیا باسرمایه گذاری و تاسیس یك‌بانك عربی موافقت‌دارید

ج ـ این یك موضوع صد درصد اقتصادی است. کارشناسان فن باید موضوع رامورد مطالعه قرار بدهند واظهار نظر بکنند تا من بتوانم عقیده‌ام رابیان کنم. ولی بطور کلی اگر سرمایه‌ها ازطرف اعراب گذاشته شود نه‌اینکه‌اسم عربی روپوشی باشد وبدین‌وسیله باعث‌دخالت خارجیان در اموردا خلی ماگردد درآن صورت من موافق خواهم بود.

عالم نمایان

س ـ درمصاحبه اخیر خود در بیمارستان دارالسلام گفتید که دانشجویان رافریب داده‌اند وآنها رابدسته‌بندیهای مختلف کشانده‌اند آیاممکن است دراین خصوص توضیح بیشتری بدهید؟

ج ـ محصلین افراد بااخلاص و باکفل این کشور هستند بمملکت خود علاقمندند واگر متوجه‌بشوند که‌آنهارا فریب داده‌اند خودشان پشیمان میشوند وبراه راست‌بازمی گردند.

عده‌ای عالم‌نما هستند که لباس دین رابتن کرده‌اند ولی‌امربمعروف ونهی‌از منکر نمیکنند ودربندآسایش خلق‌خدا نیستند وفقط به‌منافع خودشان میپردازند اینها عالم نیستند بلکه عالم‌نما هستند .ملت آنهارا میشناسد وبزودی از مردم بکلی دور میمانندواززندگی‌اجتماعی ملت‌کناره میگیرند.

ولی علمای واقعی که اشخاصی فاضل هستند برای مردم زحمت میکشند ودر هراقدامی خیر ملت‌را درنظر میگیرند واز تفرقه‌اندازی‌و بلوا وآشوب برکنارند.

س ـ آیابرای جلوگیری ازتفرقه صنف ملت وتمرکز فعالیت‌های سیاسی آنها چه‌اقدامی رادر نظر دارید ودر مورد تشکیل احزاب سیاسی چه میگوئید؟

ج ـ سرلشکر قاسم اظهار نمودکه مادریك دوره انتقالی هستیم وبزودی پس‌از استقرار اوضاع باحزاب سیاسی اجازه فعالیت سیاسی‌داده خواهدشد.

من‌بارها گفته‌ام که مافوق‌تمایلات سیاسی ودسته‌بندیهای حزبی هستم .برای تمام‌مردم تلاش‌میکنم ودرهرقدمی که‌برمیدارم همه‌مردم رادرنظر میگیرم. وقتی که‌احزاب سیاسی شروع بفعالیت کردند در آن صورت نظرخودم را خواهم‌داد ولی فعلاپاسخ‌دادن بیموقع است.

تمایل قاسم به بهبود روابط باانگلیس

لندن ـ آسوشیتدپرس ـ ۱٤ دسامبر ـ دیپلمات های انگلیسی امروز ازقرارداد فرهنگی عراق وانگلیس استقبال کرده وآنرا نشانه تمایل قاسم‌برای بهبودروابط خود باغرب دانستند.

این‌اولین قرارداد است که‌دولت عراق‌پس‌از انقلاب ژوئیه گذشته بایك کشور غربی منعقد میکندو متضمن مبادله معلم و دانشجو باهزینه‌ومتخصص‌نیازمندیهای‌مختلف آکادمیك‌میباشد طبق‌اظهارات‌مقامات انگلیسی امسال سی‌دانشجو عراقی برای تحصیل باین کشور آمده‌اند. اکنون درعراق تعدادی معلم انگلیسی وجود دارند که انتظار میرود باامضای قراردادجدیدتعداد آنها افزایش یابد .

بریتانیا نیز درماه گذشته‌تصمیم گرفت که بقاسم اسلحه تانك و تعداد محدودی هواپیما بدهد و انعقاد قرارداد فرهنگی دومین سهم دیپلماتیك انگلستان در عراق‌پس از روی‌کار آمدن قاسم میباشد .

انگلستان مستعمرات خودرامستقل‌میکند

نیویورك ـ رویتر ـ ۱٤ دسامبر ـ مجله نیوزویك امروز گزارش‌داد که وزیر جدید مستعمرات‌انگلیس تصمیم گرفته است بایك برنامه چهارساله به‌استعمار پایان دهد .

«ایان‌مك‌لود» وزیر جدید مستعمرات انگلیس تصمیم گرفته است کلیه مستعمرات را مستقل سازد و آن مستعمراتی را که کوچکند و نمیتوانند کشورمستقلی شوند بصورت نواحی خود مختار درآورد .

انگلستان بیست مستعمره‌کوچك دارد که طبق نقشه ایان مك‌لود خودمختار خواهند شد از جمله‌این مستعمرات کوچك باید از جبل الطارق ـ جزیره‌موریس ـ هنك کنك ـ جزایر فیجی‌هند وراس انگلیس وگویان انگلیس نام‌برد.

ژنرال دوگل ازروش امریکا خشمگین است

درکشورهای عضوناتو افکار عمومی برضد دوگل تحریك شده‌است

پاریس ـ ۱٤ دسامبر ـ رویتر ـ یونایتد پرس ـ وزیر خارجه‌امریکا امروز با کوودو موروویل وزیر خارجه فرانسه‌ملاقات‌کرد .موضوع مذاکرات گله امریکا از روش فرانسه در قبال ناتو بوده است .

گزارش ژنرال‌نورستاد واظهارات اخیر ژنرال تواینینك علیه روش فرانسه روابط فرانسه و امریکا را بحرانی ساخته است وهرتر در این ملاقات سعی کرد قبل از تشکیل شورای وزیران ناتو با وزیر خارجه فرانسه تفاهم حاصل کند .

علیه ژنرال دوگل

در اغلب کشور های عضو ناتو امروز افکار عمومی بشدت علیه دوگل تحریك شده است .روزنامه مستقل فرانس سوار امروز نوشته بود بحران روابط نظامی امریکا و فرانسه موضوع اصلی مذاکرات کنفرانس وزیران ناتو و کنفرانس سران غرب خواهد بود .

این روزنامه نوشته است دوگل سخت از رای ممتنع امریکا نسبت به قطعنامه گروه آسیائی ـ افریقائی عصبانی است.

کوودوموروویل ناراحتی فرانسه را نسبت به این روش امریکا ونسبت به بیانات تند ژنرال تواینینك‌علیه فرانسه با هرتر در میان گذاشت بعقیده وزیرخارجه فرانسه‌امریکائی ها د راهمیت اختلاف نظر دوگل و سران دیگر ناتو غلو کرده‌اند .

کوودوموروویل گفت عجیب‌است که امریکا باوجود حمایت از نظر ژنرال دوگل در برابر دادن حق خود مختاری به اهالی الجزایرهنگام دادن رای در مجمع عمومی سازمان ملل متحد رای ممتنع داده است .

دوشنبه هرتر با سلوین لویدوزیر خارجه انگلیس نیز ملاقات و مذاکره کرد . ظاهرا موضوع مذاکرات ایندو پیرامون دستور کنفرانس سران غرب بوده است.

بازگشت ژنرال

دوگل پس‌از یك سفر چهارروزه به اتحادیه افریقائی مالی به‌پاریس بازگشت . وی قرار است روزجمعه از آیزنهاوراستقبال‌کند. آیزنهاور باقطار از بندر تولن به پاریس می آید .

فعلا دوگل با امریکائی هااختلاف نظر عمیقی دارد . وی مایل است فرانسه در اداره ناتو سهم‌بیشتری داشته یك هیئت رئیسه از سه کشور امریکا و فرانسه وانگلیس آن را اداره کنند ولی امریکائی ها معتقدند باید همه اعضاء ناتو سهم مساوی داشته باشند . دول دیگر عضو نیز با نظر فرانسه موافقتی ندارند .

ضمنا فرانسه از اینکه امریکا در تهیه سلاحهای اتمی به اوکمك نکرده است ناراضی است . فرانسویها از اینکه امریکا به نمایندگان حکومت شورشیان الجزایر روادید داده سخت عصبانی هستند ومیگویند امریکا فرانسه را اغفال کرد ماست . ظاهرا در ملاقات هرتر و کوودوموروویل‌همین مسائل مطرح شده در مذاکرات آنها وزیر خارجه فرانسه اقدامات امریکا را «غم‌انگیز» نامیده است.

ماکاریوس رئیس جمهور قبرس شد

نیکوزیا ـ ۱٤ دسامبر ـ خبرگزاری فرانسه ـ اسقف ماکاریوس با ۵۰۱ر۱٤٤ رای به ریاست جمهوری قبرس انتخاب‌شد. رقیب وی کلریدس ۷۵۳ر۷۰ رای بدست آورد .

۹۰در صد از کسانیکه حق‌رای‌داشتند در انتخابات‌شرکت‌کردند . ماکاریوس پس از اطلاع از اینکه بریاست جمهوری انتخاب شده‌است طی‌بیانات مختصری از مردم قبرس تشکرکرد و گفت افتخاری را که امروز نصیب ما میشود مدیون شهدائی هستیم که باخون خود درخت آزادی را بارور کردند .

ماکاریوس سپس گفت من در برابر قبور اعضای اثوکا (سازمان تروریستی قبرس) که حیات خودرا برای آزادی قبرس دادند تعظیم میکنم .

مسلمانان انتخابات نیجریه را بردند

سال آینده بزرگترین‌کشور سیاهپوست جهان‌مستقل‌میشود

لاگوس ـ نیجریه ـ ۱٤ دسامبر ـ بنظر میرسد که کنگره خلق(مسلمان) بره‌بری «حاجی ابوبکر تفاوا» در انتخابات نیجریه که بزرگترین‌کشور سیاه پوست جهان است اکثریت‌را بدست آورده باشد باوجود این نتایج قطعی انتخابات هنوز رسما اعلام نشده است .

قرار است در ماه‌اکتبر آینده نیجریه مستقل شود و مجلسی که پس از انتخابات امروز تشکیل میشود زمام امور را در دست گیرد .

از ۳٦۹ کرسی پارلمان نیجریه تا کنون نمایندگان ۳۱۲ کرسی بشرح زیر انتخاب شده‌اند .

۱ـ حزب کنگره خلق حاجی ابوبکر ۱۰۱ کرسی

۲ـ شو رای ملی نیجریه و کامرون ۸۸ کرسی

رهبر این حزب در آمریکاتحصیل کرده و «ناملوی ازیکوی» نام دارد

۳ـ گروه عمل ٥٤ کرسی

٤ـ مستقل ۱۲ کرسی

اکثریت کرسیهائی که تکلیف آنها روشن نشده متعلق بنواحی شمالیست که اقتدار حزب «حاجی ابوبکر» در آن بیش از سایر احزابست .

خلاصهٔ اخبار

نیویورك ـ کنگره حزب کمونیست امریکا امروز طی یك جلسه‌محرمانه «اورن دینس» را از سمت رهبری حزب بر کنار کرد و «گاس هال» یك دست چپی قدیمی را بجای وی بسمت دبیر کلی حزب انتخاب‌نمود.

***

پاریس ـ امروز کنفرانس شورای اروپا با شرکت نمایندگان ۱۵ کشور در پاریس تشکیل میشود. در این کنفرانس مسئله کمك به کشور های عقب افتاده و مسائل مربوط به گروه اقتصادی اروپا مورد بررسی قرار میگیرد .

***

رادیو بغداد ـ وزیر کشورجمهوری متحده عرب از ۸۹ تن سوریه‌ای که بخارج رفته و با اخطار شش ماهه عودت نکرده‌اند سلب تابعیت نمود . هفته گذشته نیز از ٦۲ نفر دیگر بهمین علت سلب تابعیت شد وبیك عده ۷۹ نفری اخطار شد که اگرتا سه ماه دیگر بر نگردند تابعیت‌آنها سلب میشود .

***

رادیو بغداد ـ از دیروز مقرر شد که سانسور مطبوعات داخلی و مطبوعاتی که از خارج بعراق وارد میشود توسط هیئتی که دروزارت هدایت ملی تشکیل شده صورت گیرد . مقامات نظامی دیگر در این کار دخالتی نخواهند داشت .

***

جاکارتا ـ بدنبال اختلافات چین و اندونزی ممکن است مسافرت‌چوئن‌لی وزیر امور خارجه چین کمونیست به اندونزی که قرار بود در ماه دسامبر انجام شود بتاخیر افتد .

***

قاهره ـ شاهزاده امیر فیصل نخست وزیر عربستان سعودی طی مصاحبه‌ای که در روزنامه الاخبار بچاپ رسیده مخالفت عربستان سعودی را با امپریالیسم و تمایل به اصل خود مختاری بر کشور های جهان را اعلام داشت . وی گفت مردم تحت‌الحمایه عدن بایستی مستقل شوند و از سلطان مخلوع لحج طرفداری کرد .

***

لندن ـ روزنامه دیلی اکسپرس‌در شماره امروز خود مینویسد که‌ارتش جمهوریخواه ایرلند با استفاده از سلاح هائی که از قبرس برای آن رسیده خیال دارد دامنه عملیات نظامی و مبارزات خود را به خاك انگلستان بکشاند .

***

پاریس ـ سلوین لوید وزیر خارجه انگلیس برای شرکت در شورای وزیران ناتو به پاریس آمدوی گفت در این کنفرانس تاریخ تشکیل‌سران شرق و غرب مورد توافق قرار میگیرد

***

رادیو بغداد ـ وزارت امور خارجه اطلاع داد که نافع‌المصری بسمت کار دار سفارت عراق در لندن‌منصوب شد .

از انقلاب ۱٤ ژوئیه تاکنون سفارت عراق را یك عضو ساده با مقام‌دبیر دومی اداره میکرد .

آگهی‌های تسلیت

مصیبت وارده را بخانواده نجفی خصوصا دوست عزیزمان آقای دکتر محسن نجفی تسلیت میگوئیم .

مدیر داروخانه مهران ناصر فروتن ـ عباس‌حسن عزت زاده آ ـ ۲٦٤٥٥

دوست عزیزم آقای سید حسین ابن‌الشهیدی

مصیبت وارده را صمیمانه تسلیت میگویم :

آ ـ ۲٦٤٤۷ **فرهنگ مطلوبی**

ضایعه فوت‌اسفناك مرحوم مغفورجناب آقای چراغعلی رئیس شقاقی را بخاندان محترم شقاقی مخصوصادوست ارجمندم سرکار سرهنك دوم حسینعلی رئیس شقاقی تسلیت عرض مینماید .

آ ـ ۲٦٤٥۷ **ذبیح اله اسفندی ـ منصورعلی اتابکی**

با کمال تاسف مصیبت وارده را بخاندان جناب سرهنك سلیمی . تسلیت عرض کرده و بقای عمرایشان رااز خداوند خواستارم **حاجی محسن درریز**

با کمال‌تاسف و تاثر مصیبت وارده را بحضور سرکار سرهنك ستاد محمد رضا سلیمی و خانواده محترم‌ایشان تسلیت عرض و از درگاه خداوند متعال صبر وشکیبائی معظم له و کلیه خاندان سلیمی را مسئلت داریم .

سرهنك ستاد مصطفی نعیمی ـ سرهنك پیاده‌کی سان ـ سرهنك هوائی درویش ـ سرهنك پیاده هاشم کامیاب ـ سرهنك سوار هوشنك صفائی ـ سرهنك ۲ سوار منصور یزدان ستا آ ـ ۲٦٤٦۹ :

آقای هوشنك شاهیده ـ باقلبی افسرده مصیبت وارده‌رابه‌سرکارو خانواده‌محترمتان تسلیت عرض میکنیم

عظیم اردبیلی ـ جمشید وخشوری ـ علی منصوری ـ سلیم عنصری ـ جابر لطیفی ـ عزیز زاده

جناب آقای احمد عقیلی . مصیبت وارده را به آن وجود گرامی و سایر خاندان محترم تسلیت عرض نموده بقاء و سلامتی شما را از خدای بزرك خواهانیم .

مهندس ابراهیم گوهریان ـ مهندس یوسف‌قره‌باغی

جناب آقای ناصر قطبی در گذشت پدر عزیزتان را از صمیم قلب تسلیت می گوئیم .

آ ـ ۲٦٤۹۷ **خانواده عطار های تهرانی**

سرکار سرهنك‌ستادمحمد رضاسلیمی‌معاونت‌اداره‌حمل‌ونقل

افسران ودرجه داران گردان ۱ سنگین مصیبت وارده را به جنابعالی و خاندان محترم تسلیت عرض مینمایند

سرپرست گردان ۱حمل‌ونقل سنگین ـ سروان‌شهبندی

با کمال تاثر در گذشت شادروان بانو سارایاسیان را ببازماندگان آنمرحومه تسلیت میگوئیم .

خانواده دکتر روانشناس ـ خانواده دکتر برکهنا

آقای علی اصغر شعاع پور

کارمندان شرکت سهامی ترافیکو مصیبت وارده را بشما و سایر افراد فامیل صمیمانه تسلیت می گویند .

سرکار سرهنك ستاد سلیمی

افسران کادر مالی اداره حمل و نقل ارتش مصیبت وارده را به آنجناب و فامیل محترم صمیمانه تسلیت‌عرض نموده . از خداوند متعال مسئلت دارد صبر جزیل مرحمت فرماید .

سرهنك ۲ محمد نوائی ـ سرهنك ۲ ابوالحسن معصومی ـ سرگرد محمود لامعی ـ حسن صالحی

با نهایت تاسف و تاثر فوت جانگداز دوشیزه فرشته سلیمی راازطرف افسران‌ودرجه داران و افراد وافزارمندان اداره حمل و نقل ارتش بسرکار سرهنك سلیمی همکار عزیز و خانواده محترم ایشان صمیمانه تسلیت عرض می نمایم **رئیس‌اداره‌حمل‌ونقل‌ارتش ـ سرتیپ کاتوزیان**

در گذشت مرحوم چراغعلی شقاقی را بخانواده شقاقی بویژه دوست عزیزم جناب سرهنك شقاقی تسلیت‌میگویم

آ ـ ۲٦٤۷۹ **سرهنك زیبائی**

گروهان یکم سبك اداره حمل و نقل با نهایت تاثر و تاسف ضایعه دردناك را بسرکار سرهنك سلیمی معاونت اداره حمل و نقل و خانواده تسلیت عرض نموده و بقای آن خانواده را از خداوند متعال خواستار است .

آ ـ ۲٦٥۲۹ **سروان مسعودامیرسلیمانی**

تذکر واصلاح

درآگهی دیشب فیلم **تپه عشق** نام سینمامتروپل اشتباها بجای **سینماهمای** درج گردیده‌که بدینوسیله آگهی مزبور تصحیح میگردد.

جناب آقای دکتر محسن نجفی

مصیبت وارده را بجنابعالی و خانواده محترم تسلیت گفته و بقاء و سلامتی شما را از خداوند تمنی دارم

آ ـ ۳۳۹٤۸ **دکتر ابراهیم یزدی ـ دکترمنصورآمیفی**

تیمسار دکتر شمس ریاست محترم بهداری ارتش

مصیبت وارده را بجنابعالی و خانواده محترم تسلیت میگویم **دکتر ابراهیم‌یزدی**

سرکار سرگردماشاءاله یزدان پناه

افسران و درجه داران و افراد مرکز آموزش ۵۰۱ ارتش در مصیبت وارده بسرکار شریك و سهیم بوده از صمیم قلب تسلیت عرض مینمایند .

فرمانده مرکز آموزش ۵۰۱ ارتش .سرلشگراحمدپیروزنیا

جناب آقای پرفسور شمس ـ تیمسار دکتر شمس ـ جناب آقای دکتر فتحعلی شمس ـ جناب آقای قهرمان میرزا شمس ..

در گذشت عموی بزرگوارتان را تسلیت عرض مینمایم

آ ـ ۲٦٥۲۱ **دکترگوهری**

با نهایت تاثر و تاسف مصیبت وارده را به برادر عزیزمان آقای مسعود عبادالهی تسلیت گفته و خود را در این ضایعه با او شریك میدانیم .

دانشجویان سال دوم شیمی دانشسرایعالی

با کمال تاسف در گذشت جانگداز سرهنك کاظم **مجاوریان را بخانواده** محترم مجاوریان‌بخصوص بهمسر و برادر داغدیده آن فقید **صمیمانه** تسلیت میگوئیم

آ ـ ۲٦٥۳۳ **سرهنك کیانی ـ سرهنك‌معتمدی**

پیشگاه مبارك اعلیحضرت همایونی شاهنشاهی

خبر مندرج دریکی ازروزنامه‌های عصر که ازناحیه چندنفرسودطلب انتشار داده شده ووجود سازمان برنج وزارت گمرکات را مانع‌مقاصد خود میدانند برای اینکه بتوانند باستفاده سرشار خود ادامه دهند تکذیب واقدام سودمند خرید سازمان برنج وزارت گمرکات راکه‌از دست اول خریداری مینمایند مافروشندگان برنج بازار سرچشمه کردمحله‌که بهای آنرا قیمت عادله درپای قبان دریافت مینمائیم تائید نموده وازخداوند متعال سلامتی ذات‌اقدس اعلیحضرت‌همایون‌شاهنشاهی راکه همیشه درفکر آسایش ملت میباشند خواستاریم.

سرچشمه‌کردمحله راسته علافها محمدکردمحله‌ای ـ رجبعلی‌ملکپور ـ ولی صالحی ـ خانعلی علی‌زاده ـ علی‌اصغر صفربور ـ ابراهیم الهی ـ کریم ایمانی ـ میرزا غلام‌نژاد ـ علی امام دوست ـ حاجی ربانی ـ صفرعلی رحیم‌نژاد ـ کریم امام دوست ـ حسین رضائی ـ حسین حسین‌نژاد ـ اسماعیل مرتضی‌پور ـ نعمت‌اکبری ـ علی قنبری ـ وعده‌ای‌امضای‌دیگر.

آ ـ ۲٦٥۰٥

مژده بکارمندان محترم

کوی یوسف‌آباد

باکمال مسرت باطلاع میرساند ازاین‌تاریخ کلیه نسخه‌های بیمه‌کارمندان و فرهنگیان محترم کوی یوسف‌آباد دراین داروخانه دراسرع وقت تهیه وتقدیم می‌گردد .

نشانی ـ یوسف‌آباد خیابان محمدرضاشاه داروخانه دکتردارپوش پیمنی تلفن ۸۲٥٦۸

از : والترلیپمن

امریکا باید به عبدالناصر کمك کند

سومین قسمت ازسلسله مقالاتی‌که والترلیپمن مفسرمعروف آمریکائی درباره سفر اخیرخود به‌ایران ، مصر وهند نوشته درسطور زیربنظر خوانندگان میرسد .

.مصریها احساس میکنند که‌در منطقه آنها تعادل قوا وجود ندارد .مصریها که عملیات مشترك فرانسه وانگلستان رادر کانال سوئز در ۱۹۵۶ بیاددارند ونسبت به مقاصد آمریکا نیز مشکوك هستند ،این امکان راکه غرب به اسرائیل فرمان حمله‌بدهد. بعید نمیدانند .بادر نظر داشتن این نکته ،مصریها بادقت مراقب ورودمهاجرین به‌اسرائیل هستندو میگویند باازدیاد جمعیت اراضی اسرائیل نیز باید افزوده‌شود .

آنها نمیتوانند این نکته رادر- یابند که اراضی کنونی اسرائیل میتواند کفاف اسرائیلی‌هائی راکه بن گوریون باین کشور دعوت‌میکند بدهداین‌نکته قابل اهمیت‌است‌زیرا آنها بدان معتقدند وبهمین جهت از شوروی ویا سایر کشورها اسلحه میگیرند .از نقطه نظردیگری نیز اهمیت دارد زیرا نحوه تفکر واندیشه مصریها را نیز نشان میدهد .رژیم کنونی مصر نتیجه یك کودتای انقلابی افسران جوان آرتش است .وقتی که آنها مسلم فرض میکنند که اسرائیل برای توسعه اراضی خود مجبوراست به تجاوز دست بزند ،آنها این‌نکته را برای هر کشوری طبیعی‌میدانند که‌برای کفاف ملزومات اهالی کشور خود دست به تجاوز بزند، در حقیقت این همان چیزی است که مصریها در صورت غیر قابل تحمل بودن شرائط داخلی خود فکر میکنند باید بآن‌دست بزنند.

فرصت طلبی

بهمین جهت است که آنها در پی یافتن فرصتهائی در کشورهای‌نفتی خاور میانه ولیبی هستند .

من سئوال کردم چرااسرائیل نمیتواند کفاف مردم خود را با زراعت بیشتر وصنعتی نمودن‌کشور برآورده سازد .لکن بمن پاسخ دادند که اسرائیل کشوری نیست که قابلیت زندگی داشته باشد ، هیچ منبع طبیعی‌بزرك ندارد کشوری است که با کمك دیگران زندگی میکند وسرانجام کمك از خارج قطع خواهد شد .آنها بنیان نظرات خودرابراین‌تجزیه‌وتحلیل میگذارند وچنانکه بمن گفتند شکایت میکنند که اسرائیل در حال تهیه مقدمات هجوم است .لکن آنها نتیجه گیری میکنند که دول‌بزرك از این تجاوز جلوگیری خواهند کرد واسرائیل قوت خود را دراین قسمت از جهان از دست‌خواهدداد ومجبور است باداذن قسمتی از اراضی خویش ،همسایه‌ها را تسکین دهد .

این‌نتیجه دوپهلو که ازیکطرف نشان میدهد اسرائیل به جنك متوسل خواهد شد واز طرف دیگر ثابت میکندکه اسرائیل میبازددرست نمودار حالت بلاتکلیفی موجود است. وقتی مصریها فکر کنندکه قدرت اسرائیل آماده تجاوز است مطمئن میشوندکه امکان صلح وجود ندارد. وقتی هم به ناتوانی خود برای تسخیر اسرائیل نظر میکنند میاندیشند. شاید در طول زمان اسرائیل ازپای درآید.

تاجائیکه بنظر من میرسد این‌حالت بوسیله اسرائیل وبوسیله مصریهاو حتی بوسیله دول بزرك (منفردا یا مجتمعا) برطرف نخواهد شد. تنها کاری‌که میتوان کرد کاستن از شدت دشمنی وغلیان احساسات است .

اغلب گفته میشود که کلید معما حل مسئله آوارگان فلسطین است. بدون شك این حقیقت دارد. دراینجا است‌که میتوان برای تخفیف بحران به اقداماتی متوسل شد.

اما، آنچه ازنظر من تذکرآن مهم است اینکه حل مسئله آوارگان‌فقط کمی به پول وکوششی که دنیا حاضر است دراین راه صرف کند بستگی دارد واصولا بوضع داخلی کشورهای عربی بویژه مصر وابسته است. در آخرین تحلیل مسئله آوارگان به تمایل مصر وسایر دول عرب به حل آن مربوط میشود. تمایل به صلح بهر نسبت که آیزنهاور در توسعه اقتصادی مصر توفیق یابد بیشتر خواهد شد .

زندگی درمصر

این امر مرابه آنجا میبردکه راجع به وضع زندگی درمصربه‌بحث پردازم. افسرانی که در ۱۹۵۲ خدیو مصر را سرنگون ساختند در واقع علیه افلاس وعقب ماندگی دولت مصرطغیان کرده بودند، برضد اشغال کشور بوسیله انگلیسها، برضد حقارت و عدم لیاقتی که درجنك اول بااسرائیل مشاهده شده بود قدبرافراشته‌بودند. آنها بریك حکومت عقب مانده و مفلس دست یافته بودند. منابع‌کافی وتجربه لازم را برای بهبود وضع وترقی سطح زندگی جامعه نداشتند. چون فاقد وسائل لازم برای اصلاح اوضاع بودند خود رابه آرزوی اعراب وترس اعراب ونفرت آنها از همه خارجیان بویژه انگلیس‌واسرائیل متکی ساختند .

تغذیه مردم

از تمام مذاکراتم درمصر باین‌نتیجه رسیدم که حقیقتا مکانیسم سیاست مصر درعمق خود به مسئله تغذیه مردم مربوط است - یاباید مردم را باخوراك کافی ولازم تغذیه کرد یا باشعار هاو عقاید سیاسی در واقع این دستور العمل قدیمی در آنجا صادق است که هرگاه در داخله به مشکلات لاینحلی بر خوردید به مشکلات خارجی توسل جوئید .

افسران جوانی که امروز بر مصر فرمانروائی دارند بوسیله مردانی هدایت میشوند که ایمان دارنداگر باید قدرت رانگاهداشت باید در مصر موفق شد . این مردان کاملا آگاهند که در زمان طولانی‌نمیتوان مردم را باشعار تبلیغات عقیدتی سرگرم نگاهداشت . حال آنهابه مرحله ای رسیده اند که ناگزیر پس از هر انقلابی فرا میرسدوباید در آن مرحله باید عمل نشان داد نه حرف . در برخورد های خود با سران این رژیم از شخص‌جمال- عبدالناصر رئیس جمهوری ومقامات مادون او آنها را مردمان‌هوشمند وجالبی یافتم که داهیانه‌سرنوشت کشور خویش را اداره میکنند . آنها برای آرام نگاهداشتن مردم مجبورند فریاد های جنگی بکشند و خشونت‌بکار برند و شعاربدهند وبه تبلیغات پرسر و صدای‌عقیدتی دست یازند .ولی معتقدم که قلبا مایلند مصر را از فقر و بدبختی‌کم نظیر آن نجات دهند .

کلید معما

البته اینکار آسانی نیست که‌یك کشور طبیعتا فقیر را که دچار افزایش عجیب جمعیت است و سرمایه کافی ندارد ، روستائیان آن عقب مانده اند ومتخصصین فنی واداری ندارد روبه ترقی برندو مشکلاتش را رفع کنند . کلیداین معما را ساختمان سد عالی اسوان نشان داده اند و این سد را روسها برای مصر میسازند مسلما سد عالی اسوان یکی از بزرگترین کار های صنعتی جهان بشمارخواهد آمد . بعد از پانزده سال که‌این سد به پایان رسد چندین میلیون هکتار بر اراضی زراعتی مصرافزوده میشود . اما به من گفته شد تاآن سال میلیونها تن بر جمعیت مصر افزوده شده است بطوریکه باز هم بطور نسبی مصر بیش ا زامروزبرای سکنه خود خوراك بدست‌نخواهد آورد .

نظرا راه شکستن این سد ازیك طرف نظارت موثر بر موالید و جلوگیری از تولید زیاد نسل و از طرف دیگر سرمایه گزاری عظیم است اماسرمایه کافی را نمیتوان بدست آورد ونظارت برموالید با اینکه از طرف دولت تشویق شده است موثر بنظر نمیرسد .بنابراین روزهای دشواری در انتظار مصری- هاست ونه ما و نه روسها نه هردو کشور ما مشترکا خواهند توانست راه مطمئن در برابر ملت مصر بگشایند .

اما ما موظفیم در این راه‌کوشش کنیم و باید این کوشش را به تمام وکمال عملی سازیم . من فکرمیکنم ما باید تا جائیکه میسر است و میتوانیم به موفقیت ناصر کمك‌کنیم وبه آن امیدوار باشیم .

(نا تمام)

جنگهای شدید درپاراگوئه ادامه دارد

شورشیان اظهارمیدارندکه طی بیست روز دولت‌کنونی پاراگوئه را ساقط خواهندکرد

بوساداس - آرژانتین - ۱۳ دسامبر یونایتدپرس -شورشیان پاراگوئه کماکان به‌مبارزه خود برای سقوط دیکتاتوری ژنرال آلفردواستراوسنر ادامه میدهندودر اغلب نقاط کشور بویژه درنواحی مجاور مرز آرژانتین جنگهای خونینی ادامه داردو علی‌رغم ادعای مقامات‌دولتی که‌شورش‌راسرکوب کرده‌اند شورش رو به توسعه میرود .

سخنگوی شورشیان درآرژانتین گفت طی‌بیست روزپیروزی کامل نصیب شورشیان خواهد شد .

مقامات دولتی مدعی هستند که تاکنون سه‌هزار تن ازشورشیان را نابود کرده‌اند .

ناظرین خارجی میگویند پس‌از آنکه قوای شورشی از جنگهای منظم نتیجه نگرفتند به جنگلها گریخته تابه جنگهای غیر منظم بپردازند .

شورشیان به‌مرکز نیروی‌دریائی پارا گوئه نیزحملاتی کرده‌اند .

یك‌کشتی که‌میخواست گروهی از شورشیان را به‌آرژانتین ببرد مورد حمله دولتیها قرارگرفت ودر نتیجه‌جنگی‌دراطراف پایگاه نیروی دریائی روی داد .

از آرژانتین نیز ششصد تن به‌کمك شورشیان آمده‌اند وهزار تن دیگر منتظرند تااز مرزبگذرند. فعلادریك جبههٔ دویست کیلو متری شورشیان به‌جنك وگریز مشغولند .

سرنوشت انتخابات قبرس دردست زنان

نیکوزیا - ۱۳دسامبر - رویتر - زنان یونانی مقیم قبرس برای نخستین‌بار درنخستین انتخابات‌ریاست جمهوری قبرس‌شرکت‌میجویند ناظرین امور میگویند چون صدوسی هزار تن از ۲۳۸هزار تن یونانی مقیم‌قبرس زن هستند سرنوشت‌این انتخابات را زنان تعیین‌خواهندکرد حتی در بعضی نواحی انتخاباتی ۹۰در صد آراء ازآن زنان‌خواهدبود.

جبهه‌وطن پرستان ،اسقف اعظم ماکاریوس را کاندیدای ریاست جمهوری ساخته است وعموم معتقدند وی انتخاب خواهد شد .

ولی جناح دست راست افراطی‌جان «کلرایدز» را کاندیدا کرده و مصرا به‌پیروزی وی اعتقاد داردکلرایدز که ۷۲سال‌دارد پیرترین سیاستمدار یونانی قبرس بشمار میرود .

وی خود دردادن رای شرکت جست ولی اسقف اعظم رای‌نداد .

کابینه جدیداسرائیل

اسرائیل میخواهد درپیمان ناتو و بلوك‌های بازرگانی اروپا شرکت نماید

اورشلیم- یونایتدپرس- ۱۰دسامبر- بن گوریون نخست وزیر اسرائیل امروز کابینه جدید خودرا تشکیل داد .

دراین کابینه احزاب افراطی چپ عضویت ندارند.

انتظار میرودکه این کابینه برای عضویت درپیمان دفاعی‌ناتو وارتباط نزدیکتر بابلوك های بازرگانی اروپا پافشاری نماید .

سه حزبی که درکابینه بن گوریون عضویت دارند یعنی حزب «ماپای»و احزاب ملی ومذهبی ترقیخواه‌طرفدار غرب هستند .

امشب کابینه جدید اسرائیل به «کنیسه» معرفی میشوند . انتظار میرود «ماپای» که در «کنیسه» ۴۷ کرسی دارد پست های مهم .کابینه رااشغال نماید.

بن گوریون علاوه برپست نخست وزیری وزارت دفاع رابعهده خواهد داشت .

گلدامایر کماکان وزیرخارجه خواهد بود. موشه دایان نیز بسمت‌وزارت کشاورزی منصوب خواهد گردید .

آیزنهاور به‌برزیل میرود

واشنگتن- آسوشیتدپرس- ۱۴ دسامبر- امروز درواشنگتن شایع بود که ایزنهاور هنگام افتتاح پایتخت جدید برزیل «بروئیلیا» عازم آن کشور خواهد شد .

ظاهرا ایزنهاور باوقت محدودی که دارد نخواهد توانست از دیگر کشورهای امریکای لاتین دیدن کند. وی نمیخواهد بامسافرت به چند کشور این ناحیه عدم رضایت کشور های دیگررا جلب نماید .

سام ، میمون فضاپیمای آمریکائی درلباس مخصوص خود . سام پس‌از بازگشت از سفر غیرعادی خود عضو افتخاری یك‌ناوشکن آمریکائی شده است

تمرکز نیروهای جمهوری‌عرب درمرزاسرائیل

تل‌آویو - ۱۴ دسامبر -خبر- گزاری‌فرانسه روزنامه های اسرائیل خاطر نشان ساخته اند که‌جمهوری متحد عربی نیرو های خودرا در شبه جزیره سینائی نزدیك مرز اسرائیل متمرکز ساخته است.

محافل اسرائیلی هنوز خبر فوق راتائید نکرده‌اند جراید اسرائیل میافزایند تمرکز نیرو های جمهوری متحد عربی در مرز اسرائیل پس ازاینکه دولت اسرائیل طرح تغییر مسیر آب رودخانه اردن را مطرح ساخت صورت گرفته است .

قرارداد فرهنگی عراق وانگلستان

بغداد- رویتر - ۱۳ دسامبر - امروز یك قرارداد فرهنگی بین عراق و انگلستان امضاء می‌شود. از طرف دولت عراق محی‌الدین عبدالحمید وزیر فرهنك و از جانب انگلستان سرهامفری‌ترولیان این قرارداد را امضاء می‌کنند عبدالکریم قاسم انعقاد این قرار دادرا تصویب کرده‌است .

سینما امپایر
خیابان پهلوی
جنب بلوار

شربت هپاکلسین ویتامین ب۱۲

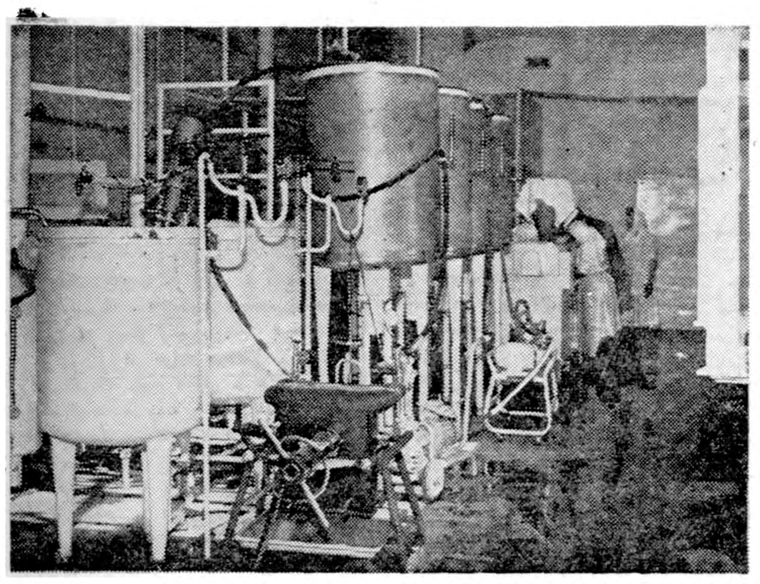

وسایل پخت وتهیه شربت‌لابراتوار

لابراتوار داروسازی دکترعبیدی وشرکاء با مارك A.F.A

مدرن ترین ومجهزترین لابراتوار داروسازی درخاورمیانه وخاورنزدیك است

به محصولات با مارك A.F.A اطمینان داشته باشید

آدرس جدید
دکتر هوشنگ دولت آبادی
متخصص امراض داخلی وهورمونی
(بیماریهای قند، تیروئید (گواتر)، غدد تناسلی . غدد فوق کلیوی، اختلال در رشد)
پذیرائی ۹ تا ۱۴ وعصرها باتعیین وقت قبلی
نشانی : خیابان تخت جمشید، شماره ۲۴۲
(بین ویلا و محبت آباد)
۶۹۶۴۹
آ- ۲۶۴۱۱ ۱-۳

موتوایمپورت
MOTOIMPORT
Foreign Trade Enterprise
Warszawa Przemyslow 26, POLAND P.O. Box 365
تلگرافی: MOTORIM WARSZAWA

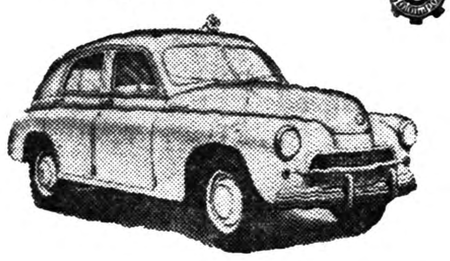

آمبولانس FSO وارشاوا
دارای یک تخت راحت
بهترین وسیله سریع ومطمئن انتقال بیماران

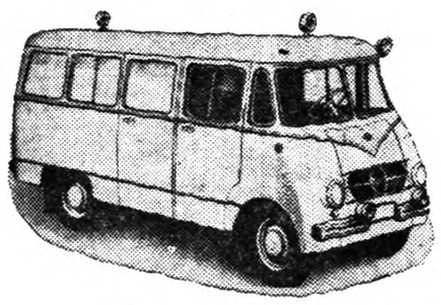

آمبولانس نیسا
دارای دوتخت راحت - دوصندلی دراطاق بیمار و دوصندلی دراطاق راننده . آمبولانس نیسا چون جادار ومجهز بکلیه وسائل است میتوان عملیات جراحی رانیز درآن انجام داد

برای خرید وکسب اطلاعات بیشتر به وابسته بازرگانی سفارت لهستان - خیابان بهار - کوچه سمنان مراجعه فرمائید

اطلاعات اقتصادی

پیشرفت اقتصادی آمریکا

درظرف دهسال اخیر اقتصاد امریکا چنان قوت وقدرتی پیدا کرده است که تاریخ هیچ ملتی آنرا بیاد ندارد. درطی این مدت یك سوم برتولیدات امریکا اضافه شده وآن‌کشور به متفقین خود و کشور های عقب افتاده میلیارد ها دلار کمك اقتصادی و نظامی نمود ولی این کمکهانه فقط بذخائر عظیم امریکا لطمه ای وارد نیاورد بلکه موجب توسعه خارق العاده تولید گردید .

بااین وصف باید گفت که اقتصاد امریکا درسالهای آینده باید سرعت بیشتری بخود گیرد زیرا ازیکطرف کشور های کمونیزم نهایت کوشش خودرا میکنند تابپای امریکا برسند واز طرف دیگر نیمی ازمردم جهان هنوز وسائل زندگی عادی برایشان فراهم نیست ودر فقرو فاقه بسر میبرند وامریکاکه بخوبی میداند که با وجودفقر صلح جهان متزلزل میگردد میکوشدکه برقدرت تولیدی خودافزوده ونه فقط بکشور های عقب مانده کمکهای بیشتری کندبلکه بمبارزه اقتصادی باروسیه شوروی واقمارآن پردازد .

چنین اقدامی برای امریکا غیر ممکن نیست زیرا اگر رشد اقتصادی امریکا به نسبت پنجاه سال اخیر ازقرار سالی سه درصد باشد دراینصورت تولید کالا وخدما تاز ٤٨٠ میلیارد دولار فعلی در سال ۱۹۷۰ به ٦٦٠ میلیارد دولار خواهد رسید. ولی کارشناسان اقتصادی معتقدند برای آنکه درمبارزه اقتصادی باکشورهای کمونیزم پیروزی قطعی نصیب امریکا گردد باید سالی چهار درصد بتولید اضافه شود واین عمل برای امریکا کاری است بسیار آسان. بدین ترتیب طبق محاسبات وپیش بینی هائی که مجمع طرح ریزی ملی امریکا بعمل آورده است درسال ۱۹۷۰ تصویر اقتصادی امریکابدین شکل درخواهد آمد: تولید کالاها از٤٨٠ میلیارد دولارفعلی به‌سالی ٨٠٠ میلیارد دولار خواهد رسیدکه ازآنجمله تولید فولاد است‌که به ۱۷۵ میلیون تن درسال میرسد وسالیانه ٨ر٦ میلیون اتومبیل ساخته خواهد شد .

حال باید دیدکه چنین توسعه ای دراقتصاد امریکاچه تغییراتی درداخل کشور وسایر کشور هاایجاد خواهد کرد. ابتداء باید درنظر گرفت که جمعیت امریکا درسال ۱۹۷۰ متجاوز ازدویست میلیون خواهد شد یعنی سی میلیون بجمعیت کشور مزبور اضافه خواهدشد. درآمد متوسط هرخانواده امریکائی که اکنون سالیانه شش هزار دولار است باوجود افزایش جمعیت به ۹۰۰۰ دولار خواهد رسید یابعبارت دیگر درآمد فردی که اکنون درسال بطور متوسط ۱ر۸۱۸ دولاراست به ۲۷۰۰ دولار خواهد رسید .

ممکن است گفته شود که قیمت کالاها نیز بالا خواهند رفت واثرات افزایش درآمد راازمیان برمیدارد. این حساب رانیزفدرال رزرو امریکا نموده وباین نتیجه رسیده است که درظرف ده سال آینده قیمت ها جمعا بیش ازشش درصد بالا نخواهد رفت. اکنون باید دید که توسعه اقتصادی امریکا چه تاثیراتی درسایر کشورها خواهد داشت .

همانطور که پرزیدنت آیزنهاور درنطق دیروز خود در برابر اعضای مجلسین ایران اظهار داشت امریکا بخوبی میداند که بزرگترین دشمن بشریت فقر ونادانی وبیماریست وتا زمانی که چنین وضعی برقرار باشد صلح وصفا واقعیت پیدا نخواهد کرد. بدین جهت امریکا مصمم است به نیمی ازاقوام وملل جهان که دوچار فقر هستند کمك‌کند ودر پرتو کار وفعالیت واستفاده ازمنابع پربرکت خوددربهبود وضع‌زندگی آنهابکوشد تاریخ‌بیست‌ساله اخیر نشان میدهدکه هیچ دولت وهیچ دسته ای‌ازدولتها باندازه امریکا درراه‌آسایش ملل‌دیگرکمك نکرده‌اندوامریکائیان مایلندکه درآینده نیز سهمی ازدرآمد وکار مردم خودرا برای پیشرفت اقتصادی سایر ملل دراختیار آنان گذارند. توسعه اقتصادی امریکا موجب‌آن خواهد شدکه نه فقط مردم‌آن کشورسطح زندگی بالاتری داشته باشندبلکه مردم کشور هائی که برای بهبود وضع زندگی خود درتلاش هستند ازکمکهای اقتصادی وفنی امریکابیش ازپیش برخوردار شوند .

دکتر مصطفی علم

بازار باحترام ورود آیزنهاور دیروز تعطیل بود

تاکنون بازار باحترام‌ورود هیچ‌شخصیت‌خارجی تعطیل نکرده‌بود

* مناسبات بازرگانی ایران وآمریکا همیشه توام باموفقیت‌وبنفع‌ایران‌بوده‌است.
* دربازار آمریکا بازرگانان ایرانی بامشکلاتی نظیراروپا وآسیا روبرونبوده‌اند

بطوریکه اطلاع دادیم موجودی اسکناس بانك ملی در پایان آبان نسبت به آخر مهر ماه بیش‌از ٥٠٠ میلیون ریال افزایش یافته است .

بر عکس سایر موجودی های نقدی وفلزی بانك ملی‌درایران وکشور های بیگانه کم شده وظرف همین مدت از ٩ر٢٨٠ر٩٠٣ر٦١١ ریال به ٦ر٥٥٥ر٨١٥ر٧٥٨ ریال رسیده است.

بدهی دولت و بنگاه های دولتی به بانك ملی از ١٩ر٦٧٦ر٢٣٠ر٠٩٩ ریال به ٩١ر١٨٢ر٨٠٠ر٩٣٣ریال افزایش یافته است .

میزان تعهدات مشتریان بانك ملی بابت اعتبارات باز شده ارزی که در پایان مهر ماه ٤ر٧٨٨ر٥٨٢ر٢١٤ ریال بوده در پایان آبانماه به ٤ر٩١٠ر٨٩٤ر٧٥٩ ریال بالغ شده است .

مقدار سپرده های دیداری دولت‌در بانك ملی در پایان مهر ماه ١٠ر٣٢٢ر٢٦٦ر٣٢٢ ریال بوده ودر پایان آبان ماه ٨ر٩٢٠ر٩٦٨ر٢٠٦ریال شده است سپرده های دیداری مردم دربانك ملی از ١٦ر٣٠٤ر٤٤٦ر٣٧٠ ریال در پایان مهر ماه به ١٦ر٣١٤ر٠٦٢ر٨٧٢ ریال در پایان آبان ماه رسیده است .

سپرده های ثابت دولت در بانك ملی که‌در پایان مهر ماه ١ر٢٦١ر٩٤٨ر٩٧٦ ریال بوده ودرپایان آبان ماه ١ر١٦٢ر٠٠٠ر٣٢٨ ریال شده است .

سپرده های نابت مردم دربانك‌ملی در پایان مهر ماه ١ر٤٢٨ر٢٠٨ر٦٦٢ ریال بوده ودر پایان آبان ماه ٢ر٠٨٥ر٤٩٠ر٢٨٢ ریال شده است.

بااین ترتیب معلوم می شود که سپرده های ثابت ودیداری دولت در بانك‌ملی اضافه گردیده است . و سپرده های دیداری و ثابت مردم در بانك ملی افزایش یافته است .

برای امور ساختمان وراهسازی دوشرکت تشکیل شد

سه‌شرکت منحل شد و مدیران تصفیه آن تعیین شدند

* شرکت ساختمانی مستحکم برای عملیات راه سازی وشهر سازی و لوله کشی وسد سازی با سرمایه پنج میلیون ریال بمدیریت آقای موسی حاجیانی تاسیس شد .
* شرکت فنی مخروط برای امور ساختمانی وراه سازی با سرمایه پنج میلیون ریال بمدیریت آقایان ابوالقاسم ذوقی وروح‌اله مهاجرین تشکیل شد .
* شرکت معادن «لاردار» برای اکتشاف و استخراج و معاملات تجارتی سنك معدن باسرمایه پنج میلیون ریال بمدیریت‌آقای‌ابوالقاسم رضائیان تاسیس شد .
* شرکت سهامی «الداء» منحل شد وآقای علی اشرف‌نیا بسمت مدیر تصفیه آن انتخاب گردید .
* شرکت روقه منحل شد و آقای «آذر هوشنك سیروس» بسمت مدیر تصفیه تعیین گردید.
* شرکت نسبی رضا دائمی و پسر «اتومبار» منحل شد وآقای رضادانمی مدیر تصفیه آن میباشد .
* سرمایه شرکت سهامی روشنائی پارس ازمبلغ پنج میلیون ریال به ده میلیون ریال افزایش یافت .

اعتبارات جدیدشرکتهای تعاونی‌روستائی

این اعتبارات برای شرکت های تعاونی روستائی تصویب و دستور پرداخت آن وسیله بانك کشاورزی بشعب داده شده است .

۳۰۰ هزار ریال برای شرکتهای تعاونی روستائی جوزان- ۳۰۰ هزار ریال اعتبار برای شرکت تعاونی روستائی دولت آباد درجهرم-۱۲۰ هزار ریال اعتبار برای شرکت‌تعاونی روستائی قلعه باباخان درملایر - تمدید یك میلیون‌ریال اعتبارپرداختی بشرکت تعاونی صیادان وصیفی‌کاران دربندر پهلوی - تمدید یك میلیون ریال اعتبارات پردا ختی بشرکت تعاونی کاشمر .

شرکتهای تعاونی جدید

شرکتهای تعاونی روستائی‌بستان درخرم آباد- شنباط درزنجان- قریه طاهر آباد درکاشان- شادکان‌وکندزلو دراستان ششم- داراب درسراب - آزادکله درساری- جویبار دربابل - سعادت آباد قهستان درسیرجان‌تشکیل ومشغول کار شدند .

گیاهی‌که میتوان از آن کره ساخت

★ گشت‌گیاه‌سوژا درایران ازسال‌گذشته شروع شده‌است
★ پروتئین گیاه سوژا برابر گوشت است وآلمان‌ها آنرا بجای گوشت بسربازان میدادند .

از سال جاری کشت «سوژا» که یك گیاه روغنی پروتئینی قوی‌است افزایش خواهد یافت .

سال گذشته ٦٠٠ کیلو بذر مرغوب سوژا بوسیله مامورین ترویج بین روستائیان توزیع گردید وطریقه کشت آن تعلیم داده شد.

پروتئین سوژا برابر گوشت‌است وحتی از آن علاوه بر روغن نباتی میتوان کره ساخت سوژا را در جنك گذشته آلمانها داخل نان سربازان کرده و ترکیب حاصل چیزی مانند گوشت و نان میشد وبیشتر بین سربازانی توزیع‌می - گردید که میبایستی راه پیمائی نمایند . البته این مسئله برای‌متفقین جزء اسرار جنگی بود ولی بعدا کشف کردند که این ماده گوشت نیست بلکه سوژااست.درکمیسیونی که در وزارت بازرگانی تشکیل‌شده بود کشت سوژا بخصوص از لحاظ تامین مواد اولیه روغن نباتی توصیه شده و لزوم کشت آن از هر نظر تائید گردیده است .

آگهی مزایده‌گندم

اداره خالصجات استان تهران به نمایندگی از طرف بنگاه خالصجات در حدود ۱۵۰ تن گندم محصول سال جاری موجوده در انبار های قراء امین آباد خاوه ورامین رااز طریق مزایده به فروش می رساند طالبین می توانند با مراجعه وملاحظه نمونه‌جنس در محل ودریافت شرائط از اداره خالصجات استان تهران واقع درخیابان تخت جمشید چهار راه ویلا پیشنهاد خودرا تاآخر وقت اداری روز شنبه چهارم دیماه ۳۸ بدفتر اداره کل کشاورزی استان تهران تسلیم ورسید دریافت دارند . پیشنهادات رسیده در ساعت ۱۰ صبح‌روز یکشنبه پنجم دیماه باز وقرائت خواهد شد .

رئیس اداره خالصجات استان تهران
۲-۲ آ-۳۳۳٦۸ مهندس مهاجر

برای تنزل قیمتها تنها افزایش تولید کافی نیست

علل گرانی قیمتها

* بعضی دستگاهها سهل‌انگار درپائین آوردن قیمت سهل‌انگاری میکنند .
* عده‌ای درآمد کار نکرده دارند و حاضرند کالا را بهرقیمت بخرند .
* بعضی‌از فروشندگان درتعیین سود حدی برای خود نمی‌شناسند .

امروز یك مقام عالیرتبه اقتصادی ضمن اشاره بیك جمله ازنطق وزیر بازرگانی در کنفرانس عالی‌بازرگانی که گفته بود «درایران گرانی نیست بلکه گرانفروشی است» گفت این ادعای وزیر بازرگانی وتجربه ای که درمورد روغن نباتی حاصل‌شدنشان میدهد که گرانی بسیاری ازکالا ها بخصوص خواربار فقط نتیجه عدم رسیدگی دستگاههای مسئول به نرخ فروش کالااست .

تولید کنندگان بهای روغن نباتی رابتدریج گران کردند درحالیکه‌تعهد داشتند آنرا تاآخر سال ۱۳۳۸ به بیش از ۵۰ ریال نفروشند .

بالاخره دراثر فشار واستدلال‌وزیر بازرگانی نرخ عمده فروشی روغن نباتی به ۵۰ ریال تنزل یافت حال آنکه قبلا این نرخ از٦۰ ریال هم گذشته بود وخرده فروشی آن تا کیلوئی٧٤ریال رسیدولی هم اکنون نرخ خرده فروشی نیز بسیارتنزل کرده ودر مراکز تعیین شده‌بکیلوئی ۵۳ ریال هم رسیده است .

مقام مزبور بعدافزود بسیاری از کالا های مورد نیاز عمومی که درحال حاضر قیمت آن ترقی کرده یکی از دلایل مهمش نظیر روغن نباتی همان عدم توجه ودلسوزی بعضی‌از مسئولین است درحالیکه میتوان جدا بااین گرانی مبارزه کرد .

وی بعداشاره بفرمایشات‌شاهنشاه درشرفیابی اخیر مدیران جراید کرد که فرمودند«درایران بسیاری‌میخواهند ۳۰۰ درصد سود ببرند واین روحیه ابدا درکشور های مترقی وجوددارد. سالها طول میکشد تاکارخانه ای مستهلك شود حال آنکه در ایران میخواهند درسال اول کارخانه‌مستهلك وسود آن نیز عاید گردد«بهرصورت وزارت بازرگانی وشهرداری باید اول باهمین روش بسیاری از قیمت هاراکه درنتیجه سهل انگاری بعضی ازدستگاهها وبی توجهی بعضی ازمردم که درآمد کارنکرده دارند وحاضرند کالا رابهر قیمت بخرند وهمچنین سود پرستی بعضی فروشندگان بالا رفته است پائین بیاورند وسپس با مراقبت هرچه بیشترجلو ترقی بیدلیل نرخهارا بگیرند .

نرخها تنها براثر کمی عرضه ویا بالا رفتن تقاضا بالا نرفته است بدیهی است درمورد پائین آوردن‌نرخ باید عرضه وتقاضا وارتباط آنرابا یکدیگرنیز درنظر گرفت زیرا اگر کالائی بحد کافی عرضه شود وتقاضا کمتر ازعرضه باشد خود بخود قیمت تنزل میکند .

باین جهت همانطوریکه برای تنزل قیمت ها افزایش تولید وعرضه‌بیشتر کالا مورد توجه است دقت ومراقبت درتعیین نرخ نیز باید مورد توجه‌قرار گیرد .

درماه‌گذشته :

بدهی دولت ببانك‌ملی افزایش‌یافت

* سپرده‌های ثابت ودیداری مردم دربانك‌ملی افزایش پیدا کرده است
* دولت وبنگاههای وابسته بآن بیش‌از ۱۹ر۵میلیارد ریال ببانك‌ملی مقروضند

از شخصیت های خارجی تعطیل نکرده بود این نشانه علاقه واحترام‌بازرگانان به کشور امریکا ورئیس جمهور آن که میهمان شاهنشاه ایران بود می باشد . وضع بازرگانی بین ایران وامریکا همیشه با آرامش وموفقیت روبرو بوده هیچوقت دولت امریکا در زمینه بازرگانی مشکلاتی برای ما به وجود نیاورده است . مسائلی که د راروپا وآسیا دامنگیر صادرات ما است در امریکا به چشم نمی خورد صادرات ایران بامریکا درسال ۱۳۳۱ در حدود ٦۳۹ میلیون ریال بود .سال ۱۳۳۱ سالی بود که ایران بمناسبت نداشتن درآمد نفت برای‌بدست آوردن ارز بناچار تمام فعالیت خودرا مصروف افزایش صادرات می نمود . بهمین علت می بایستی در سالهای بعد که مقررات شدید لغو شده و تجارت آزاد دیروزبازارتهران بمناسبت‌ورودپرزیدنت ایزنهاور رئیس جمهور امریکا تعطیل بود . تاکنون بازار برای ورودهیچیك اعلام گردید از صادرات ایران به امریکا نیز کاسته می شد ویا حد اقل افزایش نمی یافت اما طبق آمار رسمی گمرك در سالهای بعد هم صادرات ایران به امریکا مرتب در افزایش بوده بطوریکه درسال ۱۳۳۳ صادرات ایران به امریکا معادل۱ر۰۳۳ میلیون ریال ودر سال گذشته در حدود ۱ر۰۸۵ میلیون ریال بوده‌است.

مهمترین کالا های صادراتی ما به امریکا درسال گذشته عبارت از خشکبار ٤۲۰ میلیون ریال بود که از آن‌در حدود ۹۱ میلیون ریال سبزه ۱٤۲ میلیون ریال پسته ۹ میلیون ریال مغز بادام ۱۸ میلیون ریال‌گردو و۲٤ میلیون ریال مغز گردو ۳۱ میلیون ریال خرما ۵۵ میلیون کنیرا ومقداری میوجات خشك می باشد علاوه براین معادل ۱۹٦ میلیون ریال فرش بامریکا صادر شده .

امریکا در زمینه واردات به کشور ما مقام دوم را دارد درسال ۱۳۳۷جمعا ۵٤۵۱ میلیون ریال کالا به کشور ما صادر کرده است که رقم بزرك آن وسائط نقلیه یعنی اتوبوس و کامیون و شاسی است که جمعا ۵۹۲ میلیون ریال ارزش آن است .مناسبات بازرگانی ایران با امریکا از اصل دول کاملة الوداد بر خور داراست که ایران ابتداء، آنرا برای امریکا شناخت وبدنبال امریکا با کشور های دیگر نیز منعقد گردید .

تلفن ۳۱۹۳٤
آ- ۳۳۸۷۲۰

آگهی شرکت سهامی ساختمانی شهرآرا

عده‌ای از صاحبان سهام شرکت‌که صورت ریز اسامی آنها (به تفکیك دارندگان قبوض موقت و اوراق رسمی سهام) در ذیل این‌آگهی درج شده بشرکت مراجعه و اطلاع داده‌اند که قبوض موقت و یا اوراق رسمی سهام خود را مفقود نموده‌اند لذا باستحضار عامه میرساند کسانیکه بدون اطلاع شرکت از قبوض و یا اوراق رسمی سهام مزبور خریداری نموده‌اند و یا به عناوین دیگر ادعای مالکیت نسبت به یك و یا چند فقره از آنها دارند باید در ظرف سه ماه (از اول آذرماه ۳۸ لغایت‌بهمن ماه ۱۳۳۸) بشرکت مراجعه عین اوراق سهام و یا مدارك خرید آنها را ارائه نموده و با ثبت در دفاتر شرکت مالکیت خود را نسبت به آنها اثبات نمایند در غیر اینصورت بعد از انقضای مدت مزبور هیچگونه ادعائی پذیرفته نشده و برابر ثبت دفاتر شرکت بنام صاحبان قبوض موقت مفقوده اوراق رسمی سهام و بنام دارندگان اوراق رسمی سهام برك المثنی صادر و تسلیم خواهد شد این آگهی در دو نوبت در روزنامه های اطلاعات -کیهان - پست تهران منتشر وادعای جهل بر عدم اطلاع از انتشار آن هیچ گونه تعهدی برای شرکت نخواهد نمود .

نام و نام خانوادگی	تعداد	شماره سهام‌رسمی	شماره‌قبوض‌موقت
بانو معصومه گل محمد	۱	٤٦٥۷۹	
بانو مهر انگیز حسن	٤	٤٨٥۹٤ تا ٤٨٥۹۷	
بانو عزت‌السادات موسویان	۲	٤۳٤۳٤ـ٤۳٤۳۵	
بانو تاج ماه مافوری	۱	۳٤٤۰۹	
بانو نرگسی دیدار	۲	۲٦۹٤۳ـ۲٦۹٤٤	
بانو زهرا عدیر	۱		۱٤۷٤۳
بانو عشرت معتادی	٤		٤۲۷۵
بانو بتول ابوالحسنی	۲	۲۷٦۹٤ـ۲۷٦۹۳	
بانو عطرت‌السادات دولتشاهی	٤	۲۲۲۲۳ تا ۲۲۲۲٦	
آقای صمد سارانی	۱		٤۹۷
آقای عباس سمیری	۲	۲۱۱۷۳ـ۲۱۱۸٤	
آقای علی‌اکبر خوئی	۱	۵۰۹٤۵	
آقای دکتر علینقی‌مهذب تقوائی	۲		۲۲۵۵۸
آقای رضا بلاجی		۳۰۳٤۹ـ۳۰۳۵۰	
آقای حسن ارس	ـ	۱۵۳۵۵ـ۱۵۳۵۰ـ۲٤۱٤۹ـ۲٤۱۵۰	
آقای حسین خالقی	٤	۱۵۱۲۲ـ۱۵۱۲۱ ـ ۲٤۱٤۸ـ۲٤۱٤۷	
آقای سلیمان حبیبی	۲	۲۲۱۱۲ ـ ۲۲۱۱۳	
آقای ابراهیمی خلیل نجفی	۲	۸۹۹۵ـ۸۹۹٤	
آقای رضا درقانیان	۲	۱٦٦٦۹ـ۱٦٦۷۰	
آقای حسینعلی لطفی	۲		۱۹۰۷٤
آقای رمضانعلی اسماعیل وردی	۱	۳۰۳۰۸	
آقای اسماعیل پورمهدی‌کسمائی	۲	٦۸٤۰ـ٦۸۳۹	
آقای حاجی صمد بشاش	٦	۲۲٦۸٦ تا ۲۲٦۹۱	
آقای مجتبی زاهدی	۱	۱۸۲۱	
آقای ادریس قنبری	۲	۱۹٤٤۹ـ۱۹٤۵۰	
آقای غلامرضا قرآنی	۲	۵۳۷٦۰ـ۵۳۷٦۱	
آقای علی اکبر حسنیان	۲		۱۹٤٦۰ـ٤۰۸۹
آقای اکبر مهرنا	۱		۲۵۳٤۵
آقای یوحنا ژوزف	۱	٤۷۰۸٤	
آقای حسن زراعت دوست فرد	۱	۲۵۵۷۱	
آقای نوروز فشمامی	۲	۳۰۳٦٤ـ۳۰۳٦۵	
آقای عباس اعتمادی	۲		۱٤۲٦۹
آقای علی اعظمی	۳	۲۸۳۸۳ تا۲۸۳۸۵	
آقای صفر اعظمی	۳	۲٤۰٤۸ تا ۲٤۰۵۰	
آقای جعفر مسعودی	۲	۳۰۲۲٦ـ۳۰۲٦۷	
آقای عبدالرضا وحیدی	۲	٤۰۷۱۸ـ٤۰۷۱۹	
آقای ابراهیم پنهاس کاشی	۱	٤٦۵٤۵	
آقای علی مجللی	٤	ـ	۲۳۰۸۳ موقت

آ-۳۰۵۷۸ ۱-۲ شرکت‌سهامی ساختمانی شهر آرا

قابل توجه دارندگان

موتورهای دیزل معروف کروسلی

مقداری ازکلیه لوازم یدکی دیزلهای افقی رسید تاتمام نشده خواستاران به :
نماینده انحصاری درایران «شرکت سهامی صنعتی سرشت» خیابان شاهرضا طبقه فوقانی سینما پلازا تلفن ٦٦٤٤۹ مراجعه فرمائید.

آ-۳۰٤۰۸ ۱-۱۵

قابل توجه تهیه‌کنندگان وصادرکنندگان کالاهای کشاورزی

چون اداره استانداردوزارت بازرگانی در نظر دارد نشریه‌هائی‌که توسط این موسسه تهیه میگردد برایگان جهت استفاده وراهنمائی‌تهیه کنندگان وصادر کنندگان کالاهای کشاورزی ارسال دارد لذاخواهشمند است سارمانهای ذینفع نام ونشانی کامل خود را به آدرس ذیل ارسال فرمایند :

اداره استاندارد سوزارت بازرگانی -خیابان نادری -طهران
اداره استاندارد وزارت بازرگانی
۲-۳ آ-۳۳٦۰۲

آماده بودن آزمایشگاههای شیمی

اداره استاندارد وزارت بازرگانی باطلاع عموم میرساند . آزمایشگاه‌های شیمی تجزیه و شیمی معدنی این اداره اکنون آماده برای قبول نمونه سنگهای معدنی فلزات و اشیاء ساخته شده از آنها جهت تجزیه‌میباشد.
برای کسب اطلاع بیشتر بدفتر این اداره واقع دروزارت بازرگانی خیابان فادری مراجعه فرمایند .
۱-۳ آ-۳۳٦۰۰ اداره استاندارد وزارت بازرگانی

دکتر جمال‌الدین نوربخش
متخصص دربهداشت و بیماریهای کودکان
از دانشگاه پاریس
معتادین به‌الکل، تریاك ، مرفین ،کوکائین و هروئین
را باآخرین متد درمدت کوتاهی بدون هیچگونه عارضه درمان مینماید
نشانی خیابان شاهرضا چهارراه پهلوی
پذیرائی ٤ تا ۸بعدازظهر تلفن مطب ٦۵۵۵۷
تلفن منزل ٤٤۷۸۹ (۱)

صاحبان اتومبیل هیلمن
باکمال اطمینان ساعات کاروبرنامه مسافرت خودرا تنظیم واجرا میکنند
هیلمن با حداقل مصرف حداکثر قدرت را دارد

HILLMAN MINX
نماینده انحصاری : شرکت سهامی ایران وغرب خیابان شاهرضا تلفن ۴۴۱۱۷ ۴۴۱۱۸
آ- ۳۳۸۹٤

بوهلر

شرکت سهامی خشکه و فولاد
تهران
خیابان خیام- شمال پارك شهر
تلفن ۳۰٤۵۷۱-۳۰٤۵۷۲-۳۰٤۵۷۳
آ- ۳۳۸٦۸

انتقاد

از : اسمعیل یگانگی

دلبخواه !

اتوبوس خط «میدان شهناز . بیمارستان پهلوی» از ایستگاه‌جمشید گذشت و وقتی به نزدیکی سه راه رسید دختر خانمی خطاب به شاگرد راننده گفت : آقا همینجا نگهدارید . و شاگرد راننده جوابداد : خانم از ایستگاه رد شدیم صبر کنید در ایستگاه بعدی پیاده شوید . دختر جوان با عصبانیت گفت : آقا بشما میگویم همینجا نگهدارید‌مگر تابلوی خط ٤ رانمی‌بینید ؟! شاگرد راننده‌با همان خونسردی گفت خانم هنوز به ایستگاه نرسیده‌ایم و بین‌دوایستگاه هم توقف ممنوع است ! دراین وقت دختر خانم که دیگر درست وحسابی از کوره در رفته بود صدایش را بلند تر کرد و گفت : آقا مگرحرف‌حساب سرتان نمیشود ؟ شما موظفید پای تابلو ها نگهدارید !»

تااینجا مطلب عادی بود ـ من هم مثل سایر مسافران منتظر نتیجه‌این مشاجره بودم‌که‌قضیه با دخالت‌عده‌ای بطرفداری از دختر خانم و بعض‌دیگر به جانبداری از شاگرد راننده جوابداد : خانم از ایستگاه رد شدیم صبر کنید در ایستگاه بعدی پیاده شوید . دختر جوان با عصبانیت گفت : آقا بشما میگویم همینجا نگهدارید‌مگر تابلوی خط ٤ رانمی‌بینید ؟! شاگرد راننده‌با همان خونسردی گفت خانم هنوز به ایستگاه نرسیده‌ایم و بین‌دوایستگاه هم توقف ممنوع است ! دراین وقت دختر خانم که دیگر درست وحسابی از کوره در رفته بود صدایش را بلند تر کرد و گفت : آقا مگرحرف‌حساب سرتان نمیشود ؟ شما موظفید پای تابلو ها نگهدارید !»

تااینجا مطلب عادی بود ـ من هم مثل سایر مسافران منتظر نتیجه‌این مشاجره بودم‌که‌قضیه با دخالت‌عده‌ای بطرفداری از دختر خانم و بعض‌دیگر به جانبداری از شاگرد راننده جوابداد : خانم از ایستگاه رد شدیم صبر کنید در ایستگاه بعدی پیاده شوید . دختر جوان با عصبانیت گفت : آقا بشما میگویم همینجا نگهدارید‌مگر تابلوی خط ٤ رانمی‌بینید ؟! شاگرد راننده‌با همان خونسردی گفت خانم هنوز به ایستگاه نرسیده‌ایم و بین‌دوایستگاه هم توقف ممنوع است ! دراین وقت دختر خانم که دیگر درست وحسابی از کوره در رفته بود صدایش را بلند تر کرد و گفت : آقا مگرحرف‌حساب سرتان نمیشود ؟ شما موظفید پای تابلو ها نگهدارید !»

گفتگوی مردم

زورآباد غارت شده است

اهالی دهات زور آباد وسیرزار از صالح آباد تلگراف می‌کنند که سارقین مسلح‌بین‌نواحی حمله کردند وتمام خوراك و پوشاك ما را بغارت بردند .

اکنون در تلگرافخانه بست‌نشسته‌ایم وتقاضای دادرسی داریم .

گرمابه دوش نداریم

بعضی از محترمین لاهیجان شکایت دارند که‌دراین شهر گرمابه‌خصوصی دوش موجود نیست از مدتی‌قبل یگانه گرمابه خصوصی دوش‌دار بعلل فنی تعطیل شد از بهداری و شهرداری لاهیجان تقاضا داریم گرمابه دوش دایر کنند و مردم را از خزانه های آلوده راحت سازند .

شنیدن‌کی بود ...

عده‌ای از علاقمندان اظهار میدارند که پاره‌ای نکات خلاف اخلاق (با پیژاماتوی کوچه آمدن وامثال آن) بوسیله جراید ورادیو مکرر یادآوری شده ولی برای آنکه اثرات بهتری از این انتقادات‌گرفته شود شایسته است فیلم جالبی راجع باین موضوع ها تهیه و نمایش بدهند چون شنیدن کی‌بود مانند دیدن .

پنج‌سال مهلت بدهید

جمعی از اهالی کرمانشاه مجدد از گرانی و کمیابی زغال شکایت‌کرده تقاضا دارند یانفت را ارزان کنندیا پنج سال مهلت بدهند تا بتدریج سطح زندگانی بالاتر برود واستفاده‌از نفت گران ممکن باشد .

اسفالت مارا خراب کردند

سکنه خیابان نوروزی مقابل‌دخانیات اظهار میدارند که باوجود ضعف مالی از کیسه خودمان این خیابان‌را اسفالت کردیم ولی قسمت عمده‌خیابان رابرای برق وآب و تلفون کندند و بحال خراب گذاردند وقریب دو سال است بهمان‌وضع خراب باقی مانده از شهرداری تقاضا داریم خرابی‌هارا جبران کند .

مزاحم دست‌فروشها نشوید

آقای تقی خواجه‌زارع از شهرداری تقاضا مینماید در بعضی از خیابانها که پیاده رو نسبتا وسیع می‌باشد اجازه بدهند دستفروش‌هابکسب خود مشغول باشند .

زغال بو را میبرد

آقای سید محمود کاشانی نژاد‌اظهار میدارد که برای رفع بوی یخچال‌های خانگی یك یا دو تکه زغال توی یخچال بگذارند بوی خوراك و هرچه برطرف میشود از نظر خدمت بمردم یادآوری نمائید .

فیلم تهیه‌کنند

آقای عبدالحسین مجتبی‌نژاد مقیم سمنان یادآورمیشودکه‌برای شادکامی و خشنودی اهالی‌شهرستانهامقرر گردد فیلمی از مراسم مواصلت فرخنده شاهنشاه محبوب تهیه کنند و در شهرستانها نمایش دهند .

نان ماشینی را زیادکنید

آقای دبیروزیری میگوید هر جا که مقداری نان ماشینی پیدا میشود مردم برای خرید آن هجوم می‌آورند ولی بیشترشان دست خالی برمیگردند از متصدیان مربوط بخواهید ازحسن استقبال مردم استفاده کرده نان ماشینی را زیاد کنند .

توضیح آقای ملك‌خسروی

آقای ملك خسروی کارمند بازنشسته وزارت فرهنك راجع بوضع‌صبیه خود کارمند بهداری شهرضاتوضیح‌میدهد که مقصودم از مطالب مندرج درشماره مورخ۲٦ آبان اطلاعات آن نبوده که صبیه‌ام بازنشسته شود بلکه مقصود آن‌بوده که بعد از دهسال خدمت‌در شهرضا ونبودن‌وسایل آسایش‌زندگی به‌تهران منتقل گردد و ترتیب بازنشستگی اوالبته طبق مقرراتی‌است که بیست سال دیگر وقت‌میخواهد

پرونده پانصد صفحه‌ای

بانو اقدس حسینی تازه کند از تبریز می نویسد که هشت ماه است پدرم در زندان افتادم شماره پرونده او ١٤٤٦٨ می باشد و چون پانصد صفحه است و خواندن آن وقت می گیرد پدرم بلاتکلیف مانده است از دادسرای شهرستان تبریز تقاضا دارم هر طور شده این پانصد صفحه رابخوانندو تکلیف پدرم را روشن‌کنند

بسته پیدا شده

شخص نیکو کاری اطلاع میدهد که بسته ای در تاکسی پیدا کرده‌ام به صاحب آن اطلاع بدهید به‌شماره تلفون بیست هزار و ششصد وهشتاد وشش مراجعه کندو بسته خودرابگیرد.

از اینجا و آنجا

تدبیر

درحیفا ازشهرهای اسرائیل آقای لئون ازنوزه کشیدن سك همسایه عذاب میکشید وناراحت بود و چون تذکرات او هم به هیچ نتیجه ای نمیرسید فکر دیگری کرد. نامبرده یك صفحه گرامافون ازپارس سك قوی هیکلی پرکرد ووقتی‌سك همسایه شروع بزوزه کشیدن نمود آقای‌لئون نیز صفحه راروی گرامافون گذاردکه باصدای بلند باو جواب بدهد. این تدبیر بعداز دوسه بار آزمایش‌موثر واقع گردید و سك همسایه از زوزه کشیدن دست برداشت وآقای لئون هم نفس راحتی کشید .

تلفات ماشین

حوادث راهنمائی ورانندگی جان افراد بشررادرمعرض تهدیدروز افزون قرار داده است. طبق‌آماری که‌تهیه شده میزان تلفات ناشی از حوادث رانندگی درآمریکا ازدوبرابر مجموع تلفات جنگهای‌بزرگی‌که بعدازانقلاب در آن کشور روی داده وهمچنین تلفات جنگهای بین المللی اول ودوم بیشتر بوده است .

تعداد افراد آمریکائی که دردو جنك جهانی وجنك کره بقتل رسیده اند ٧٧٣ر٦٠٤ نفر میباشد در صورتیکه تلفات ماشین درآن کشوربه رقم‌وحشت آور ٢٦٥ر٠٠٠ر١ بالغ‌گردیده‌است..!!

جمعیت آمریکا

چند روز قبل اعلام شدکه جمعیت امریکا به ١٧٩ میلیون نفر رسیده است .

طبق آمار منتشره در هر ٧ر٥ ثانیه یك نفر در امریکا متولد میشود ودر هر ٢٠ ثانیه یکی فوت میکند . درهر ٩٠ ثانیه یك نفر مهاجر وارد امریکا شده ودر آن کشور سکونت میکند ودر هر ١٢٠٠ ثانیه یك نفر بقصد مهاجرت خارج میشود ودر نتیجه از ابتدای سال جاری ٣ر٣٩٨ر٠٠٠ نفر به جمعیت آن کشور اضافه شده است

عکس‌برداری درکلاس

دردانشگاه کلمبیا یکی از دانش آموزان درکلاس درس ریاضی‌دوربینی همراه آورده واز فرمولهای مشکل ریاضی واشکالی که بوسیله استاد روی تخته کشیده میشود عکس بر‌میدارد. راجرفیلد دانش آموز مزبور عکسهائی راکه برمیدارد چاپ کرده وبعنوان کپیه حقیقی درس استادمورد استفاده قرار داده ونسخه هائی از آنرانیز بسایردانش اموزان میدهد مقامات دانشکده عمل این دانش آموز رابعنوان آزمایش اجازه داده‌اند و منتظرند درباره نتیجه آن اظهار نظر نمایند .

تجاوز

دریکی ازخطوط راه آهن حومه نیویورك آقای جوزف ماتیوز ٤٣ساله وارد حریم راه آهن گردید ودرمیان‌دو ریل آهن دراز کشید وبخواب عمیقی فرورفت.. آقای جوزف چند دقیقه‌بعد هنگامیکه یك لکوموتیو منفرد از روی اوعبور کرد ازخواب بیدار شد ودر مقابل دیدگان وحشت زده و نگران لکوموتیوران ازجای برخاست که بدنبال کار خود برود ولی مامورین انتظامی راه آهن نامبرده را بعلت تجاوزبه حریم راه آهن بازداشت‌کرده باپرونده تحویل دادسرانمودند..!!

نامه فرمانده

درسنت لوئیز دومیمون‌باغ‌وحش فرستاده شد. همراه این میمون ها یادداشتی باین مضمون از واحد دریائی «گیبارالتار» نیزواصل‌گردید: «خواهش‌میکنم‌ازسلامتی ورودمیمونها مرا مطلع سازید تانام آنها از ردیف افراد ارتش حذف گردد!» امضاء فرمانده واحد دریائی

جدول

کلمات متقاطع شماره ١٣٩٥

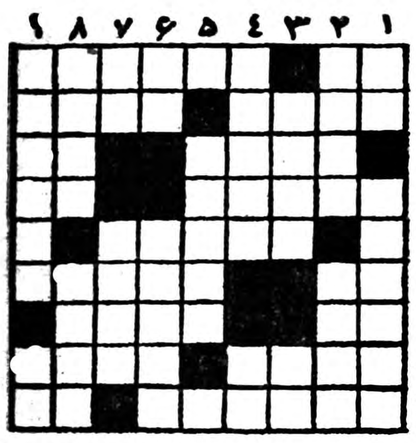

افقی: ١ـ اگر در رفته باشد هوار بر سر فرود خواهد آمد ـ شهری که اصلا رودخانه‌ای هم ندارد ٢ـ نویسنده معروف فرانسوی که دوسال پیش جایزه نوبل گرفت ـ از نقاشان امپرسیونیست و از مبتکران شیوه نقطه گذاری ٣ـ میگویند سلامتی‌است ـ واحدی در سیستم متریك ٤ـ ماه شب‌چهارده را دیده‌اید؟ این‌هم همانطوراست! ـ ازلوازم اتومبیل ٥ـ سابقا همراه صنایع مستظرفه می‌آمد ٦ـ تصدیق انگلیسی ـ مال خانم طعنه برتار عنکبوت میزند ٧ـ طایفه‌ای درایران ـ شادان و خنده‌رو ٨ـ ازگازهای آلی ـ سنجیدنش ذوق بسیار وطبع ظریف میخواهد ٩ـ ازرنگهای نسبة نامعروف ـ چهره.

عمودی: ١ـ نفس‌دخانیه! ـ خار سرزنش‌کار! ٢ـ حکم چنگیز خان ـ به دختران خیره سر وسرکش میگویند ٣ـ الهام‌بخش ـ اگرباشد ٤ـ همیشه وزارتخانه طرق را تکمیل میکرد ـ رمق ٥ـ کارمند دولت* درانتظار دریافتش روز میشمارد ٦ـ هستی ناقص ـ شاعرکه عقیده داشته مال طلعت دلدارش را ماه هم ندارد ٧ـ شمشیررا چنین بستن کنایه ازمبارز جستن است ـ جامه. سینه‌باز ودم دراز (برای‌آقا نه‌خانم!) ٨ـ معروف است که خانمها بیشتر اینطورند ـ سرش را بزنید یانزنید گردنش دراز است ٩ـ ازپرندگان ـ وسیله دیگری برای بدربردن حریف از میدان مبارزه.

حل جدول شماره ١٣٩٤

افقی : ١ـ استجابت ٢ـ رامسس ـ رذل ٣ موی ـ ترسل ٤ـ غربت ـ خیمه ٥ـ ان ـ محو ـ وی ٦ـ نگار ـ تاجر ٧ـ زرده ـ لوم ٨ـ کید ـ موکدن ٩ـ شب هجران .

عمودی : ١ـ ارمغان ـ کش ـ ٢ـ اورنك‌زیب ٣ـ آمیب ـ رده ٤ـ مس ـ تمرد ٥ـ تست ـ همر ٦ ـ رخوت ـ و ٧١ ـ ارسی ـ الکن ٨ـ بذل موجود ٩ـ تل ـ هیرمند .

طالار پلار ١ رستوران

همه روزه برای صرف نهار و شام پذیرائی مینماید ـ جمعه‌ها، نهار چلوکباب و از ساعت ٤ تا ٦½ بعدازظهر ته‌دیگ دانمان برقرار است

کیسه از مدارك

تجارتی ـ تحصیلی ـ رانندگی ـ گمرکی ـ شناسنامه ـ معافی رفیره یا دودقیقه انتظارفتوپرسهولیس ـ لالزار نو چهارراه کنت ٣٧٤

دکتر جناب زاده

امراض مقاربتی و مجاری‌ادرار سوزاك تازه و کهنه وضعف قوای تناسلی امراض زنانه فازاتی‌خیابان منوچهری‌کوچه دبیرستان ژاندارك

آ ـ ٣٢٦٦٤ ١ ـ ٢٠

آ ـ ٣٣٨٧٦

اعلان مزایده فروش کارخانه پنبه بندرگز

وزارت صنایع ومعادن کارخانه پنبه بندرگز واقع درشهر بندرگز را باکلیه اراضی متصرفی طبق سند مالکیت موجود باماشین‌آلات . ساختمانها . ابزار ویدکیها . تجهیزات ووسائل و لوازم اداری طبق صورت اموال ودفاتر کارخانه (باستثنای وجوه نقد وموجودی . مواد اولیه . محصول ساخته شده ودرجریان ساخت) باکلیه حقوق قانونی آن از طریق مزایده باشرائط زیر بفروش میرساند .

١) مزایده مربوط بتمام کارخانه ومجموع قسمتهای فوق‌الذکر بوده وبرنده مزایده کسی است که بالاترین قیمتها را پیشنهاد نماید.

٢) حداقل شرائط بصورت ٢٠درصد نقد وبقیه باقساط مساوی سالیانه از تاریخ تحویل تا ٥سال خواهد بود .

٣) پیشنهاددهندگان باید مبلغ پانصد هزار (٥٠٠ر٠٠٠) ریال سپرده بحساب شماره ١٥٤٤ بانکملی ایران بنام وجوه حاصله ازفروش کارخانجات تودیع ورسید آنرا ضمیمه پیشنهاد لاك‌ومهر شده نموده وبا ذکر عبارت (مربوط بمزایده کارخانه پنبه بندرگز) روی پاکت‌تا آخر وقت اداری روزشنبه ٢٥ دیماه ١٣٣٨ بدبیرخانه وزارت صنایع ومعادن تسلیم نمایند . سپرگونه پیشنهاد . نامه وتلگراف که بعداز ساعت فوق برسد ترتیباثر داده نخواهد شد .

٤) پیشنهادات درساعت ١١صبح روزیکشنبه ٢٦ دیماه ٣٨درتهران وزارت‌صنایع ومعادن باز وقرائت خواهدشد . حضور پیشنهاددهندگان درجلسه مزایده آزاد است .

٥) پیشنهاددهنده بابد نامونشانی صحیح خود ومبلغ پیشنهادی‌را مجزا درپیشنهاد ارسالی قید وتصریح‌نماید . به‌پیشنهادات فاقدسپرده ویا پیشنهاداتی‌که چك ضمیمه داشته‌باشد وهمچنین پیشنهادات‌مشروط وغیرصریح یا خلاف‌شرائط اعلان ترتیباثر داده نخواهدشد .

٦) کلیه هزینه‌های مربوطه ازقبیل مخارج دفترخانه و مالیات معامله وعوارض وغیره بعهده خریدار است .

٧) هرگاه برنده مزایده ازتاریخ ابلاغ وزارت صنایع ومعادن بمدت یکماه از انجام معامله و پرداخت پیش‌قسط خودداری نماید سپرده او بنفع وزارت صنایع‌ومعادن ضبط خواهدشد .

٨) کارخانه تا اتمام پرداخت کلیه اقساط موضوع ماده ٢وثیقه وزارت صنایع‌ومعادن خواهد بود .

٩) موجودی مواد اولیه محصول تمام شده ومحصول درجریان ساخت که طبق این اعلان ازفروش مستثنی شده است درموقع تحویل کارخانه بقیمت روز بازار ارزیابی شده وبهای آن باتوافق طرفین از خریدار دریافت خواهد شد .

١٠) علاقمندان میتوانند همه روزه درساعات اداری عین‌دارائیهای کارخانه را درمحل ملاحظه نمایند واسناد مزایده را ازدبیرخانه‌وزارت صنایع ومعادن دریافت دارند .

١١) شرکت درمزایده و تسلیم پیشنهاد بمنزله قبول شرایط و طرح قرارداد معامله که جزو اسناد مزایده است میباشد وبنابراین پیشنهاددهنده‌باید اسنادمزایده‌راضمن‌تسلیم پیشنهادامضاءوبوزارت‌صنایع ومعادن تسلیم کند .

١٢) وزارت صنایع ومعادن در ردیاقبول هریك یاکلیه‌پیشنهادات مختار است .

١ـ٤ آ ـ ٣٣٤٧٠ وزارت صنایع و معادن

نیازمندیها و آگهی‌های کوچک

استخدام میشود

ماشین‌نویس ومنشی‌مرد
که‌ازعهده‌ماشین‌نویسی‌انگلیسی‌وفارسی برآید مورد احتیاج می‌باشد . تقاضا های خودرا بانگلیسی و بایك قطعه آخرین عکس خودبنشانی صندوق پستی شماره ۱۲ ارسال نمائید .
۴ـ۱ آ_۲۶۳۰۳

به چند نفر بانو یا دوشیزه فروشنده
باتجربه نیازمندیم ـ کسانی که به زبان انگلیسی یا فرانسه آشنائی داشته باشند حق تقدم دارند .
فروشگاه اسکاندال ـ لاله‌زار ـ سرای ابهری تلفن ۳۳۷۷۲

آگهی استخدام
دانشسرایعالی به یك نفر ماشین نویس‌که از عهده‌ترجمه‌زبان‌انگلیسی برآیه نیازمند است داوطلبان می توانند از تاریخ ۲۰ر۸ـ۳۸ر۱۰ـ۳۸ر۱۰ با مدارك به اداره کارگزینی دانش سرای عالی واقع در خیابان پهلوی نرسیده به چهارراه تخت جمشید مراجعه نمایند .
رئیس دانشسرایعالی ـدکتر بیانی
۱ـ۳ آ_۳۳۱۲۲

احتیاج بیك خانم یا دوشیزه
ماشین‌نویس که ماشین‌نویسی‌فارسی ولاتین را خوب بداندوبزبان انگلیسی آشنائی کامل‌داشته باشدبرای‌تمام روز مورد نیاز است با صندوق پستی‌شماره ۱۶۹ مکاتبه نمائید .
۲ـ۱ آ_۲۶۲۶۳

بچند نفردکتر داروساز
که‌خدمت نظام راانجام ویابرك معافی دائم ودست داشته‌باشند جهت‌ویزیت درتهران ویاشهرستانها برای تمام روز نیازمندیم .
داوطلبان بشرکت سهامی خوراك خیابان فردوسی بالا شماره۶۹۵ مراجعه فرمایند .

یکنفر پرستار زن
نیازمندیم تلفن ۳۴۰۵۳ مراجعه شود .
آ_۲۶۴۵۳ ۱ـ۳

مستغلات

چند میلیون پول
شرطی موجود است
بدفتر معاملات پول
شاهرضا مقابل کافه شهرداری
تلفن ۴۲۵۱۲ رجوع فرمائید .
۱۰ـ۱ آ_۲۵۷۱۷

برای اجاره وخرید هرنوع خانه‌و آپارتمان مدرن مستغلاتی در هر نقطه شهر وشمیران بخانه سیاح تلفن ۴۱۷۴۷ مراجعه فرمائید
۲۰ـ۱۰ آ ـ ۲۴۶۶۳

برای اجاره ویلاهای
مدرن‌یك طبقه ودوطبقه باتباع خارجی درشهر وشمیرانات بتلفن ۴۹۷۱۳ـ۴۶۵۹۱ رجوع فرمایند .
۱۰ـ۱ آ_۲۶۰۹۳

اجاره وفروشی
یکدستگاه ساختمان سه‌طبقه که‌هر طبقه دارای ۴ اطاق وکلیه تجهیزات و درب مجزامی باشد واقع درخیابان زمرد (خیابان پهلوی خیابان شمالی بوت کلاب پلاك ۱۷) برای‌اجاره بطور دربست‌یاجداجدا وهمچنین‌فروش‌آماده است اشخاصیکه مایل باشند لطفا بادرس بالا ویاتلفن ۴۴۶۱۹ مراجعه فرمایند .
۳ـ۱ آ_۲۶۴۲۵

آموزشگاهها و کلاسهای فنی

تعلیم صحیح رانندگی‌هنرکده فنی بزرگترین آموزشگاه رانندگی ومکانیکی در خاورمیانه
رانندگی را باآخرین متد علمی‌بشما می‌آموزد و تا گرفتن گواهی‌نامه‌رسمی بشما تعلیم میدهد .
هنرکده فنی روبروی چاپخانه‌مجلس
تلفن ۳۸۰۴۶
۲۶ـ۱ آ_۳۳۱۸۸

کلاس حسابداری و دفترداری
دوره چهارم کلاس حسابداری و دفترداری روز ۲۵ آذر ماه زیر نظر آقای اعتمادیه متخصص عالی‌حسابداری تشکیل می شود . قبلا نامنویسی کنید.

کاخ دانش
نادری ـ نرسیده بچهارراه‌اسلامبول
آ_۳۳۷۴۸

کلاس عکاسی
دوره پنجم کلاس عکاسی روز سی ام آذر زیر نظر آقای دکتر شفائیه (هادی) تشکیل می شود . قبلا نامنویسی کنید .

کاخ دانش
نادری ـ نرسیده بچهارراه‌اسلامبول
آ_۳۳۷۴۶

فروش اتومبیل

اتومبیل فروشی
یکدستگاه اتومبیل ادسل مدل ۵۸ مرتب بفروش میرسد طالبین‌به نمایندگی فیات دروازه دولت ساختمان فیات مراجعه فرمایند .
آ_۳۳۸۷۴

اجاره داده میشود

اجاره داده میشود
ساختمان جدیدمدرن واقع درتجریش خیابان مقصود بك کوی سالوربمساحت هزار و دویست مترداراى ۹ اطاق‌استخر آب و برق تلفن گاراژ طالبین به تلفن ۳۹۹۹۹ بازرگانی ثابت‌شاه‌رضا دروازه دولت روبروی کوچه فتوحی
آ_۲۵۷۷۹ ۳ـ۳

باجاره داده میشود
باغوسیعی بمساحت ۵۰۰۰ متر دارای یك‌ساختمان‌مدرن ۲۰ اطاقه و یك استخربزرك مجهز بشوفاژ وکلیه‌وسائل آسایش با اشجار فراوان‌و گلکاری مفصل واقع درجاده شمیران مقابل ایستگاه تلویزیون خیابان ایوبی روی تپه جهت استفاده

بیمارستان ـ هتل سفارتخانه
وسایر مؤسسات بزرك به اجاره داده واگذار میشود . طالبین‌بهمان محل یا به‌تلفن ۳۳۳۸۹ مراجعه فرمائید
آ_ ۳۳۸۲۰ (تبلیغات‌وگا)

خانه اجاره
ساختمان خیلی لوکس واقع درخیابان روزولت حوالی تخت جمشید دارای سالن نهار خوری بزرك زیبا و ۶ اطاق دیگر با شوفاژ تلفن و برق آب‌لوله شهر برای شخصیت های محترم ایرانی واروپائی و شرکت‌ها مناسب میباشد بتلفن ۳۹۹۹۹ بازرگانی ثابت شاه‌رضا دروازه دولت مقابل کوچه فتوحی
آ_۲۵۷۷۹ ۱ـ۳

جویای کار

موقعیت مناسب
جوانی ۳۴ ساله وارد بامور حسابداری، صندوقداری، انبار داری بمباشرت ونظارت در کار های ساختمانی باتضمین نقدی و ملکی وسواری شخصی برای نصف یا تمام روز جویای کار ویا شرکتدر موسسه ای است طالبین به تلفن ۸۲۲۱۰۵ مراجعه فرمایند .
۲ ـ ۲۶۴۶۱

آموزشگاههای ملی

مکالمات زبان‌انگلیسی
درهتل مجللی درانگلستان با صحبت کردن زبان‌انگلیسی را یاد بگیرید دبیران کلاسهای مختلف‌ما ورزیده ترین فارغ‌التحصیلان دانشگاه اکسفورد می‌باشند .دانش آموزان مبتدی ویاآشنا بزبان انگلیسی که بیش‌از ۱۵ سال‌داشته باشند قبول میشوند .متل عالی با۱۰۰اطاق روبروی دریا آماسور وسایر تسهیلات آدرس
THE REGENCY, RAMSGATE, KENT, ENGLAND
آ_۳۳۸۳۸

گم شده

کیف دستی محوی
اسناد واوراق ودسته چکهای‌بانك وشناسنامه دیپلم درتاکسی راه میران جامانده جویندەمودادنده‌بادرس زیر تحویل ومژدگانی قابلی دریافت وهرگونه سند وچکی و تعهدی بامضاء اینجانب ازدرجه اعتبار ساقط‌خواهد بود شمس‌العماره عبدالوهاب زردوز تلفن ۵۲۲۴۷ـ۸۶۹۱۶
آ_۲۶۴۵۱

اعلان مزایده فروش کارخانه برنج نکا
وزارت صنایع ومعادن کارخانه برنج نکا واقع درنکای مازندران راباکلیه اراضی متصرفی طبق سند مالکیت موجود باماشین‌آلات، ساختمانها . ابزار ویدکیها . تجهیزات ووسایل و لوازم اداری طبق صورت اموال‌ودفاتر کارخانه (باستثنای وجوه نقد و موجودی مواد اولیه . محصول‌ساخته شده درجریان ساخت) باکلیه حقوق قانونی آن ازطریق مزایده باشرایط زیر بفروش میرساند .
۱ـ مزایده مربوط بتمام کارخانه‌و مجموع قسمت های فوق الذکر بوده وبرنده مزایده کسی‌است‌که بالاترین قیمتهارا پیشنهاد نماید .
۲ـ حداقل شرائط بصورت ۲۰ در صد نقد وبقیه باقساط مساوی سالیانه ازتاریخ تحویل تاپنج سال خواهد بود .
۳ـ پیشنهاد دهندگان باید مبلغ پانصد هزار (۵۰۰ر۰۰۰) ریال سپرده بحساب شماره ۱۵۴۴ بانکملی ایران بنام وجوه حاصله ازفروش کارخانجات تودیع ورسید آنرا ضمیمه پیشنهاد لاك ومهرشده نموده باذکر عبارت (مربوط بمزایده کارخانه برنج‌بندرگز) روی پاکت تا آخر وقت اداری روز شنبه ۲۵ دیماه ۳۸ بدبیرخانه وزارت صنایع ومعادن تسلیم نمایند .بهرگونه پیشنهاد ،نامه وتلگراف که بعد از ساعت فوق برسد ترتیب اثر داده نخواهد شد .
۴ـ پیشنهادات در ساعت ۱۱ صبح روز یکشنبه ۲۶ دیماه ۳۸ در تهران وزارت صنایع ومعادن باز و قرائت خواهد شد .
حضور پیشنهاد دهندگان در جلسه مزایده آزاد است .
۵ـ پیشنهاد دهنده باید نام ونشانی صحیح خود وهمچنین پیشنهادی راکه در پیشنهاد ارسالی قید و تصریح نماید .به پیشنهادات فاقد سپرده و یاپیشنهاداتی که چك ضمیمه داشته باشد وهمچنین پیشنهادات مشروط وغیر صریح یا خلاف شرائط اعلان ترتیب اثر داده نخواهد شد .
۶ـ کلیه هزینه های مربوط از قبیل مخارج دفترخانه ومالیات معامله و عوارض وغیره بعهده خریدار است.
۷ـ هرگاه برنده مزایده از تاریخ ابلاغ وزارت صنایع ومعادن به مدت یکماه از انجام معامله وپرداخت‌پیش قسط خودداری نماید سپرده او بنفع وزارت صنایع و معادن ضبط خواهد شد .
۸ـ کارخانه تا اتمام پرداخت کلیه اقساط موضوع ماده۲ در وثیقه‌وزارت صنایع ومعادن خواهد بود .
۹ـ موجودی مواد اولیه محصول‌تمام شده ومحصول درجریان ساخت که طبق‌این اعلان‌ازفروش مستثنی‌شده است‌درموقع تحویل کارخانه‌بقیمت روز بازار ارزیابی شده و بهای آن‌با توافق طرفین ازخریدار دریافت‌خواهد شد .
۱۰ـ علاقمندان می‌توانند همه روزه در ساعات اداری عین دارائیهای کارخانه را در محل ملاحظه نمایندو اسناد مزایده را از دبیرخانه وزارت صنایع ومعادن دریافت دارند .
۱۱ـ شرکت در مزایده و تسلیم پیشنهاد بمنزله قبول شرائط و طرح قرارداد معامله که‌جزواسناد مزایده است می‌باشد وبنابراین پیشنهاددهنده باید اسناد مزایده راضمن تسلیم پیشنهاد امضاء وبوزارت صنایع و معادن تسلیم کند .
۱۲ـ وزارت صنایع ومعادن دررد یا قبول هر یك یاکلیه پیشنهادات‌مختار است .
وزارت صنایع و معادن
۱ـ۴ آ_۳۳۴۷۲

تجدید آگهی‌مناقصه
اداره کل مهندسی بهداشت وزارت بهداری احتیاج به :
الف ـ دو دستگاه هیپوکلرناتور اتوماتیك که بافشار آب کار میکند.
ب ـ دوستگاه موتور تلمبه دیزل دارد واز طریق مناقصه خریداری مینماید .
۱ـ پیشنهاد کنندگان میتوانند قبلا باداره کل مهندسی بهداشت واقع در خیابان بهار مراجعه نموده وبرگ مشخصات کامل دستگاههای فوق را دریافت دارند .
۲ـ پیشنهاد دهندگان بایستی‌مبلغ بیست هزار ریال بعنوان سپرده بحساب شماره ۱۲۵۱ در بانك اعتبارات صنعتی سازمان برنامه سپرده و برگ رسید آنرا ضمیمه پیشنهاد و برگ مشخصات رااامضاء ودر جوف پاکت لاك و مهر شده تاآخر وقت اداری روز دو شنبه ۲۹آذرماه جاری به کار پردازی‌کل بهداشت واقع در لاله‌زارنو خیابان کوشك چهار راه مهنا تحویل وبرگ رسید دریافت دارند .
۳ـ پیشنهادات روز سه شنبه ۳۰آذر ماه ۳۸ساعت ۱۰ صبح در اداره کار پردازی باز و قرائت خواهد شد(حضور پیشنهاد دهندگان درجلسه مناقصه آزاد است)
۴ـ پیشنهاد میتواند شامل بهاء یك ویا هردو قسمت اجناس مورد مناقصه باشد .
۵ـ به‌پیشنهادات فاقد قبض‌سپرده ومشروط ترتیب اثر داده نخواهد شد (ضمانت نامه بانکی وچك وپول نقد قبول نمیشود)
۶ـ برنده مناقصه موظف است ازتاریخ ابلاغ کتبی دستگاههای مورد درخواست راحد اکثر بمداز بیست (۲۰) روز تحویل انبار اداره کل بهداشت نماید .
۷ـ هزینه آگهی ومخارج مربوط باین مناقصه از قبیل مالیات و عوارض و غیره بعهده برنده‌مناقصه خواهد بود .
۸ـ چنانچه برنده مناقصه از انجام تعهدات و تحویل خود داری نمود سپرده او بدون هیچگونه تشریفاتی بنفع صندوق اداره کل مهندسی بهداشت ضبط خواهدشد
۹ـ اداره کل مهندسی بهداشت وزارت بهداری در رد ویا قبول یك ویا کلیه پیشنهادات آزاد است .
اداره کل مهندسی بهداشت
۱ ـ ۲ آ ـ ۳۳۶۶۰

راهنمای پزشکی اطلاعات

دکترهای متخصص درمجاری ادرار وتناسلی
دکتر محمدرضا مسعد
رزیدنت سابق بیمارستانهای امریکا درمان قطعی بیماریهای مقاربتی‌دردوازده دولت روبروی فیات‌تلفن ۳۰۲۵۴۸

دکتر معانی
امراض مقاربتی ـمجاری ادرار امراض زنانه وسستی خیابان‌فردوسی مقابل بانك ملی ایران

دکترهای متخصص در بیماریهای جهاز هاضمه
دکتر رفیعی
از دانشگاه پاریس ـ معده ـ کبد روده ـ یدیرائی ۱۴تا ۸بعدازظهر
خیابان جامی اول کوچه پاریس

دکترعباس نیك‌نژاد
متخصص ازدانشگاه پاریس دربیماریهای معده ـ روده ـ کبد ـ لوزالمعده ودرمان بواسیر بدون عمل فیبتول ـفیسور بامتد موثر .
دروازه شمیران خ ـ گرامی

دکتر ا ـ پولوسا
متخصص بیماریهای مقاربتی مجاری ادرار تناسلی خیابان فردوسی‌شمالی کوچه صادق تلفن ۴۶۵۸۹ پذیرائی صبح و عصر .

آزمایشگاه دکتر زمردی
افتتاح وآزمایشهای پزشکی را با وسایل سیکتر وموتومتری وگروپ خون روی کارتهای مخصوص انجام میدهد .
نشانی ـخیابان شاهرضا ـبین چهار راه کالج وویلا ـجنب کوچه سرشاد کاشی ۲۵۴ تلفون ۴۲۹۰۴

دکتر رحمانی
متخصص امراض اعصاب و روح از دانشگاه لندن خیابان پهلوی بالاتر از چهارراه امین اکرم تلفن ۴۵۱۱۴ پذیرائی صبح وعصر .

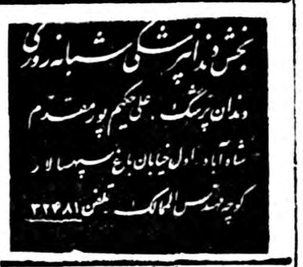

پلی‌کلینیك
دکترصدیقی ـ دکترمجاهدی
رزیدنت سابق بیمارستانهای‌امریکا بیماریهای داخلی ـ اطفال ـ مقاربتی ترك تریاك و سایر مواد مخدره ترك الکل
مجهز به دستگاههای رادیوسکپی و اثروسل ترابی (مخور بنی‌سیلین غیره) دیاترمی
پذیرائی بعمداز ظهرها و ایام تعطیل و شبها تا صبح
خیابان شاه روبروی مسجد سجاد شماره تلفن ۴۹۵۲۶

کشیك امشب پزشکان

آقایان دکتر محمود علم‌آموز : میدان ۲۴ اسفند ـ کوی بهرام تلفن ۶۸۲۲۸۵ دکتر شاهپور سیاهپوش : امیریه ـ ایستگاه‌البرز جنب مسجد فخریه ـ دکتر حسین به‌نژاد : خیابان تخت جمشید بین بهار شمیران تلفن ۲۲۱۹۳ ـ

تقویم اطلاعات

سه‌شنبه بیست وسوم‌آذر ۱۳۳۸
سه‌شنبه چهاردهم جمادی الثانی ۱۳۷۹
سه‌شنبه پانزدهم دسامبر ۱۹۵۹
اذان صبح :ساعت ۵و۲۸ دقیقه
طلوع آفتاب : ساعت ۷و۵ دقیقه
غروب آفتاب : ساعت ۱۶ و۵ دقیقه

صاحب‌امتیاز و مدیر مسئول : عباس مسعودی
چاپخانه ۱۰۱ ـ خیابان خیام چاپخانه اطلاعات

۱۰ـ علاقمندان میتوانند همه روزه در ساعات اداری عین دارائی های کارخانه رادر محل ملاحظه نمایند و اسناد مزایده را ازدبیرخانه وزارت صنایع ومعادن دریافت دارند .
۱۱ ـ شرکت در مزایده و تسلیم پیشنهاد بمنزله قبول شرائط و طرح قرارداد معامله کمجزواسناد مزایده است می‌باشد وبنابراین پیشنهاددهنده باید اسناد مزایده راضمن تسلیم پیشنهاد امضاء وبوزارت صنایع و معادن تسلیم کند .
۱۲ـ وزارت صنایع ومعادن دررد یا قبول هر یك یاکلیه پیشنهادات‌مختار است .
وزارت صنایع و معادن
آ_۳۳۴۶۸ ۴ـ۱

احتیاجات زندگی

اعلان مزایده فروش کارخانه برنج‌بندرگز
وزارت صنایع ومعادن کارخانه برنج بندرگزواقع در شهر بندرگز را با کلیه اراضی متصرفی طبق‌سند مالکیت موجود با ماشین آلات . ساختمانها . ابزار و یدکیها . وتجهیزات ووسایل ولوازم اداری طبق صورت اموال‌ودفاتر کارخانه(باستثنای وجوه نقد و موجودی مواد اولیه . محصول‌ساخته شده درجریان ساخت) باکلیه حقوق قانونی آن از طریق مزایده با شرایط ، زیر بفروش میرساند .
۱ـ مزایده مربوط بتمام کارخانه و مجموع قسمت های فوق‌الذکر بوده وبرنده مزایده کسی‌است که بالاترین قیمتها را پیشنهاد نماید .
۲ـ حداقل شرائط‌بصورت ۲۰درصد نقد و بقیه باقساط مساوی سالیانه از تاریخ تحویل تا پنج سال خواهد بود .
۳ـ پیشنهاد دهندگان باید مبلغ پانصد هزار (۵۰۰ر۰۰۰) ریال سپرده بحساب شماره ۱۵۴۴ بانکملی ایران بنام وجوه حاصله ازفروش کارخانجات تودیع ورسید آنرا ضمیمه پیشنهاد لاك و مهر شده نموده با ذکر عبارت (مربوط بمزایده کارخانه برنج‌بندرگز) روی پاکت تا آخر وقت اداری روز شنبه ۲۵ دیماه ۳۸ بدبیرخانه وزارت صنایع ومعادن تسلیم نمایند .بهرگونه پیشنهاد ،نامه وتلگراف که بعد از ساعت فوق برسد ترتیب اثر داده نخواهد شد .
۴ـ پیشنهادات در ساعت ۱۱ صبح روز یکشنبه ۲۶ دیماه ۳۸ در تهران وزارت صنایع ومعادن باز و قرائت خواهد شد .
حضور پیشنهاد دهندگان در جلسه مزایده آزاد است .
۵ـ پیشنهاد دهنده باید نام ونشانی صحیح خود ومبلغ پیشنهادی را مجزا در پیشنهاد ارسالی قید و تصریح نماید .به پیشنهادات فاقد سپرده و یاپیشنهاداتی که چك ضمیمه داشته باشد وهمچنین پیشنهادات مشروط وغیر صریح یا خلاف شرائط اعلان ترتیب اثر داده نخواهد شد .
۶ـ کلیه هزینه های مربوط از قبیل مخارج دفتر خانه ومالیات‌معامله وعوارض وغیره بعهده خریدار است.
۷ـ هرگاه برنده مزایده از تاریخ ابلاغ وزارت صنایع ومعادن به مدت یکماه از انجام معامله وپرداخت‌پیش قسط خودداری نماید سپرده او بنفع وزارت صنایع و معادن ضبط خواهد شد .
۸ـ کارخانه تا اتمام پرداخت کلیه اقساط موضوع ماده۲ در وثیقه وزارت صنایع ومعادن خواهد بود .
۹ـ موجودی مواد اولیه محصول‌تمام شده ومحصول در جریان ساخت که طبق این اعلان‌ازفروش مستثنی‌شده است‌درموقع تحویل کارخانه‌بقیمت روز بازار ارزیابی شده و بهای آن‌با توافق طرفین ازخریدار دریافت‌خواهد شد .
۱۰ـ علاقمندان می‌توانند همه روزه در ساعات اداری عین دارائیهای کارخانه را در محل ملاحظه نمایندو اسناد مزایده را از دبیرخانه وزارت صنایع ومعادن دریافت دارند .
۱۱ـ شرکت در مزایده و تسلیم پیشنهاد بمنزله قبول شرائط و طرح قرارداد معامله که‌جزواسناد مزایده است می‌باشد وبنابراین پیشنهاددهنده باید اسناد مزایده راضمن تسلیم پیشنهاد امضاء وبوزارت صنایع و معادن تسلیم کند .
۱۲ـ وزارت صنایع ومعادن دررد یا قبول هر یك یاکلیه پیشنهادات‌مختار است .
وزارت صنایع و معادن
۱ـ۴ آ_۳۳۴۷۲

اعلان مزایده فروش کارخانه برنج نکا
وزارت صنایع ومعادن‌کارخانه برنج نکا واقع درنکای مازندران راباکلیه اراضی متصرفی طبق سند مالکیت موجود باماشین‌آلات، ساختمانها . ابزار ویدکیها . تجهیزات ووسایل و لوازم اداری طبق صورت اموال و دفاتر کارخانه (باستثنای وجوه نقد وموجودی مواد اولیه . محصول‌ساخته شده درجریان ساخت) باکلیه حقوق قانونی آن ازطریق مزایده باشرایط زیر بفروش میرساند .
۱ـ مزایده مربوط بتمام کارخانه‌و مجموع قسمت های فوق الذکر بوده وبرنده مزایده کسی‌است‌که بالاترین قیمتهارا پیشنهاد نماید .
۲ـ حداقل شرائط بصورت ۲۰ در صد نقد وبقیه باقساط مساوی سالیانه ازتاریخ تحویل تاپنج سال خواهد بود .
۳ـ پیشنهاد دهندگان باید مبلغ پانصد هزار (۵۰۰ر۰۰۰) ریال سپرده بحساب شماره ۱۵۴۴ بانکملی ایران بنام وجوه حاصله ازفروش کارخانجات تودیع ورسید آنرا ضمیمه پیشنهاد لاك ومهرشده نموده باذکر عبارت (مربوط بمزایده کارخانه برنج نکا) روی پاکت تاآخر وقت اداری روز شنبه ۲۵ دیماه ۳۸ بدبیرخانه وزارت صنایع ومعادن تسلیم نمایند .
بهرگونه پیشنهاد، نامه وتلگراف که بعدازساعت فوق برسد ترتیب اثر داده نخواهد شد .
۴ـ پیشنهادات درساعت ۱۱ صبح روز یکشنبه ۲۶ دیماه ۳۸ در تهران وزارت صنایع ومعادن باز و قرائت خواهد شد .
حضور پیشنهاد دهندگان در جلسه مزایده آزاد است .
۵ـ پیشنهاد دهنده بایدنام ونشانی صحیح خودومبلغ پیشنهادی رامنجزا در پیشنهاد ارسالی قید و تصریح نماید .
به پیشنهادات فاقد سپرده ویا پیشنهاداتی که چك ضمیمه داشته باشد وهمچنین پیشنهادات مشروط وغیرصریح یاخلاف شرائط اعلان‌ترتیب اثر داده نخواهد شد .
۶ـ کلیه هزینه های مربوطه ازقبیل مخارج دفترخانه ومالیات معامله و عوارض وغیره‌بعهده خریدار است .
۷ـ هرگاه برنده مزایده از تاریخ ابلاغ وزارت صنایع ومعادن به مدت یکماه ازانجام معامله وپرداخت پیش قسط خود داری نماید سپرده او بنفع وزارت صنایع و معادن ضبط خواهد شد .
۸ـ کارخانه تاتمام پرداخت کلیه اقساط موضوع ماده ۲ درو ثیقه وزارت صنایع ومعادن خواهد بود .
۹ـ موجودی مواد اولیه محصول‌تمام شده ومحصول درجریان ساخت که طبق‌این اعلان ازفروش مستثنی شده است درموقع تحویل کارخانه بقیمت روز بازار ارزیابی شده وبهای آن با توافق طرفین‌ازخریداردریافت خواهد شد .

امشب بکدام سینما میروید

سینماهای درجه یك

سینما آسیا
فان و عشق و آندالوزی (رنگی ـ وایداسکرین ـدوبله بفارسی) با شرکت : ویتوریودسیکا کارمن‌سویلا شروع: ۵ر۱۰ ـ ۲ر۱ـ ۴ر۱ـ ۶ر۱ـ ۸ر۱ بعد از ظهر تلفن ۴۲۹۰۹

سینما ایران
تپه عشق باشرکت :ویگن ـفرانك ـ شروع :۵ر۱۰ صبح ـ ۲ر۵ ـ ۴ر۵ ـ ۶ر۵ و۸ر۵ بعد از ظهر ـتلفن :۳۶۳۵۴

سینما ایفل
صحرای زنده (رنگی ـدوبله بفارسی) شروع ۱۰صبح ـ ۲ـ۴ـ۶ـ۸ بعداز ظهر تلفن ۴۰۱۱۶

سینما آریا
بازگشت از کره باشتراك :جان‌بن‌ـ شروع: ۱۰ر۵ صبح ـ ۲ر۵ـ ۴ر۵ـ ۶ر۵ و۸ر۵ بعد از ظهر ـتلفن :۳۷۹۵۶

سینما اسکار
طوفان (تکنی راما ـ رنگی دوبله بفارسی) باشرکت وان هفلین ـ سیلوانا منگانو ـ شروع : ۱۰ر۵صبح ۱½ ـ ۳ر۳۰ ـ ۵½ و ۸ر۵ بعد از ظهر تلفن ۴۵۷۹۷

سینما برلیان
طوفان (تکنی راما ـرنگی ـ دوبله بفارسی)با شرکت : مارچلوماستروپانی ـ ژاکلین ساسارد . شروع : ۱۰ر۵ صبح ـ۲ر۵ـ۴ر۵ ـ۶ر۵ ـ۸ر۵ بعد از ظهر ـتلفن :۶۵۳۰۷

سینما همای
تپه عشق باشرکت :ویگن ـفرانك ـ شروع :۱۰ر۵صبح ـ۲ر۵ـ۴ر۵ـ۶ر۵ ـ۸ر۵ و سه ربع‌بعدازظهر ـتلفن :۴۲۱۶۹

سینماهای درجه دو

سینما المپیا
بی ستاره ها با شرکت : ژاله ـ ویگن ، شروع : ۲ر۵ ـ۴ـ۶ـ۸ بعد از ظهر ـ تلفن ۶۵۷۹۸

سینماپردیس
دلیای بی آنتها (سینما سکوپ ـ رنگی) باشرکت: نانسی کوئت شروع ۱۰ر۵ ـ ۲ر۵ ـ ۴ر۵ ـ ۶ر۵ ـ ۸ر۵ بعداز ظهر .

سینماتاج
شین (رنگی) باشرکت: آلن لاد ـ جك پالانس شروع :۱۰ر۵ صبح ـ ۲ر۵ ـ ۴ر۵ ـ ۶ر۵ ـ ۸ وسه ربع بعداز ظهر ـ تلفن ۳۳۰۶۴

سینما سیلوانا
خشم خدایان (دوبله بفارسی)با شرکت: دلیپ کمار ـ بنمی . شروع ۲ر۵ ـ ۴ر۵ ـ ۶ر۵ ـ ۸ر۵ بعداز ظهر تلفن: ۳۳۷۷۷

سینما فری
آتشپاره زیبا (دوبله‌بفارسی) با شرکت :گیتابالی ـ شروع :۴ ـ ۶ ـ ۸ر۵ بعد از ظهر تلفن :۲۷۸۹۳

سینمافردوسی
وایکینگها(رنگی ـدوبله‌بفارسی)باشرکت: کرك‌اگلاس ـ تونی کرتیس ـ شروع :۱۰ر۵ صبح ـ ۱۲ـ ۲ـ۴ـ۶ـ۸ بعد از ظهر ـ تلفن :۳۵۷۸۴

سینما مشعل
بله‌بله خودشه (دوبله بفارسی) با شرکت :والترکیاری ـ سیلوانافاماینی‌نی شروع ۲ـ۴ـ۶ـ۸ بعد از ظهر تلفن ۳۳۸۲۶

سینمامراد
شانس و عشق و تصادف با شرکت: دلکش ـ وحدت . شروع ۲ـ۴ـ۶ـ۸ بعداز ظهر تلفن: ۳۷۳۸۹

سینما کریستال
بینوایان (تکنی راما ـ رنگی دوبله بفارسی) باشرکت: ژان گابن دانیل دلورم . شروع : ۵ر۵ـ۱۰ صبح ۲ر۵ ـ ۴ر۵ ـ ۶ر۵ ـ ۸ر۵ بعداز ظهر تلفن ۳۷۶۷۵

سینما کارون
حکیم و دعا نویس (دوبله بفارسی) با شرکت : مارچلو ماستروپانی ـ ویتوریودسیکا شروع ۲ر۵ـ۴ر۵ ـ ۶ر۵ـ۸ر۵ بعد از ظهر تلفن :۴۰۰۶۵

سینما متروپل
احمق شماره یك (رنگی ـدوبله بفارسی) با شرکت: وداسکلتون شروع : ۱۰ر۵ صبح ـ ۲ر۵ ـ ۴ر۵ ـ ۶ر۵ ـ ۸ر۵ بعداز ظهر ـ تلفن ۳۹۴۱۰

سینما مولن‌روژ
بینوایان (تکنی‌راما ـرنگی ـ دوبله بفارسی) باشرکت :ژان گابن ـدانیل دلورم. شروع :۱۰ر۵ صبح۳ـ۵ـ۷ـ۹ بعد از ظهر ـتلفن ۳۸۷۶۵

سینما نیاگارا
چند نفر بیك نفر (رنگی‌ـدوبله بفارسی) باشرکت : جری لوئیز ـ دین مارتین ـ شروع :۱۰ر۵ صبح ـ ۲ر۵ـ۴ر۵ـ۶ر۵ ـ۸ر۵ بعد از ظهر ـ (جمعه هاازظهر۹صبح) ـتلفن :۶۵۳۰۷

سینما همای
تپه عشق باشرکت :ویگن ـفرانك ـ شروع :۱۰ر۵صبح ـ۲ر۵ـ۴ر۵ـ۶ر۵ ـ۸وسه ربع‌بعدازظهر ـتلفن :۴۲۱۶۹

سینما پارك
جدال در شهر نقره (رنگی ـدوبله بفارسی) باشرکت : ادی مورفی ـ شروع:۱۰ر۵ صبح ـ ۲ر۵ـ۴ر۵ ـ۶ر۵ و۸ر۵ بعد از ظهر ـ تلفن :۳۹۶۳۷

سینما تهران
آقا جنی شده باشرکت: تفکری شهین ـ شروع: ۱۰ر۵ صبح ـ ۲ر۵ ـ ۴ر۵ ـ ۶ر۵ ـ ۸ر۵ بعداز ظهر تلفن :۲۸۱۶۵

سینمای تخت‌جمشید
از اینجا تا ابدیت باشرکت : مونتگمری کلیفت ـ برت‌لنکستر ـ شروع :۱۰ر۵صبح ـ ۲ر۵ ـ ۴ر۵ ـ ۶ر۵ ـ ۸ر۵ وربع بعدازظهر ـ تلفن: ۴۳۵۵۰

سینما چارلی
همه بازیچه عشقند (دوبله بفارسی) با شرکت : مارچلوماستروپانی ـ ژاکلین ساسارد . شروع : ۱۰صبح ۲ـ۴ـ۶ـ۸ بعد از ظهر تلفن:۶۸۴۶۹

سینما حافظ
همه بازیچه عشقند (دوبله بفارسی) با شرکت : مارچلوماستروپانی ـ ژاکلین ساسارد . شروع : ۱۰ر۵ صبح ـ۲ر۵ـ۴ر۵ ـ۶ر۵ ـ۸ر۵ بعد از ظهر ـ تلفن :۶۵۳۰۷

سینما پلازا
احمق شماره یك (رنگی ـ دوبله بفارسی) باشرکت : رداسکلتون ـ شروع: ۱۰ر۵ صبح ۲ر۵ ـ ۴ر۵ ـ ۶ر۵ ـ ۸ر۵ بعداز ظهر . تلفن ۴۴۲۵۵

سینما پالاس
جدال در شهر نقره (رنگی ـدوبله بفارسی) باشرکت : مارچلوماستروپانی ـ ژاکلین ساسارد . شروع : ۱۰ر۵ صبح ـ ۲ر۵ـ۴ر۵ ـ۶ر۵ ـ۸ر۵ بعد از ظهر ـ تلفن ۳۳۸۲۶

سینما رکس
وقتیکه برگها میریزند (رنگی ـ دوبله بفارسی)باشرکت: دوك‌بوگارد ـ یوگوتائی . شروع : ۱۰ر۵ صبح ـ ۲ر۵ ـ ۴ر۵ ـ ۶ر۵ ـ ۸ر۵ بعداز ظهر تلفن۳۴۱۶۹

سینما رادیوسیتی
وقتیکه‌برگها میریزند (رنگی ـ دوبله بفارسی) باشرکت : دوك‌بوگارد یوگوتائی . شروع ۱۰ر۵ صبح ۲ـ ۴ـ۶ـ۹ بعد از ظهر : تلفن۴۳۲۲۰

سینما سعدی
نان و عشق و آندالوزی (رنگی ـ وایداسکرین ـ دوبله بفارسی) با شرکت : وینتوریودسیکا ـ کارمن‌سویلا ـ شروع :۱۰ـ ۱۲ـ ۲ـ۴ـ ۶ـ۸ بعد از ظهر ـتلفن :۳۳۵۳۵

سینما پلازا
احمق شماره یك (رنگی ـ دوبله بفارسی) باشرکت : رداسکلتون ـ شروع: ۱۰ر۵ صبح ۲ر۵ ـ ۴ر۵ ـ ۶ر۵ ـ ۸ر۵ بعداز ظهر . تلفن ۴۴۲۵۵

سینما پارك
جدال در شهر نقره (رنگی ـدوبله بفارسی) باشرکت : ادی مورفی ـ شروع:۱۰ر۵ صبح ـ ۲ر۵ـ۴ر۵ ـ۶ر۵ و۸ر۵ بعد از ظهر ـ تلفن :۳۹۶۳۷

سینما تهران
آقا جنی شده باشرکت: تفکری شهین ـ شروع: ۱۰ر۵ صبح ـ ۲ر۵ ـ ۴ر۵ ـ ۶ر۵ ـ ۸ر۵ بعداز ظهر تلفن :۲۸۱۶۵

سینمای تخت‌جمشید
از اینجا تا ابدیت باشرکت : مونتگمری کلیفت ـ برت‌لنکستر ـ شروع :۱۰ر۵

فرهنگ خانواده

اختلاف مادر شوهر و عروس

آقای «اصغر-پ» کارمند دولت مینویسند جنگ‌اعصاب دائمی درخانه ما ادامه دارد وباور بفرمائید که نزدیک است هلاک شوم

من درخانه روی‌راحت نمی‌بینم .مشاجره زن ومادرم پایان ناپذیر است. سرهرچیز بهم می‌پیچند ازیکدیگر ایراد میگیرند پشت سرهم منبر میروند وهمیشه قرقر وشکایت آنها شنیده میشود. وقتی برای یکی ازآنها چیزی میخرم دیگری‌اعتراض میکند وبرروابط آنها بغض وحسادت حکمفرماست. مادرم مخصوصا بیکی از بچه‌ها مهربانی میکند واین مسئله نیز مایه برخورد وتصادم پایان ناپذیراست.

محیط خانواده مسموم شده جنگ اعصاب دائمی ادامه دارد ابتدا خواستم طرف کسی راکه درهرمورد درست میگوید بگیرم وباکدخدامنشی مسائل راحل کنم ولی این«تدبیر» هم بی‌فائده‌بود ودرهرمورد مادر ویازنم مرابه تبعیض متهم میکردند وبحران وتشنج شدت می‌یافت. اکنون دیگر بروابط آنها کاری ندارم ،کوشش رارها کرده اگر ازسنگ صدا برمیخیزد من هم‌سخنی میگویم .هنگامیکه ازکار روزانه خسته وواماندم بخانه پناه‌میبرم تازه دچار جنجال داخلی هستم اغلب مردان از برکت آرامش و راحتی‌های خانه برخوردارند ولی من دیگر جرات بخانه‌آمدن رانیز کم‌کم ازدست میدهم ودرکار خود متحیر وفرومانده‌ام.

بفرمائید تکلیف من چیست ازچه‌راه میتوان باین جنگ‌اعصاب ،کشنده خاتمه داد واندکی تسکین یافت ومن هیچ‌امیدی‌ندارم‌و باور کنید که نزدیک است هلاک شوم.

،کارمند دولت «اصغر-پ»

***

چه فرمولی برای‌حل اختلاف مادر شوهر وعروس میتوان پیشنهاد کرد؟ این اختلاف درنزد بسیاری از خانواده‌ها وجود دارد. سبب عمده اختلافات مادرشوهر وعروس‌اغلب مسائل‌مادی وسپس تفاوتهای اخلاقی ناشی از روحیات جوانان وپیران است. مادرشوهر می‌بیند که‌تادیروز تقریبا درمرکز توجه پسرش‌بود هرچه میخواست درحدود توانائی برای اوفراهم میساخت ولی امروز پسرش به‌موجود دیگری توجه میکند که‌عروس نام‌دارد بدیهی‌است که‌این‌نکته‌موجب برانگیختن‌حس حسادت اوخواهد گشت وباقی مشکلات ناشی از آن‌کاملاروشن است. عروس از شوهر خود توقعاتی دارد واگر بخواهد ماننده گذشته تمام توجه خودرا بمادرش معطوف کند مایه ناراحتی ازاین سوفراهم‌می‌آید ومرد بینوا درچنبر بلا گرفتار خواهدبود.

ازاختلافات مادی که‌بگذریم اغلب‌مادر شوهران سلیقه و روش زندگی عروس جوان خود رانمی‌پسندند وآنگاه یکدیگر رابه خنجر عیبجوئی میزنند این قسمت از اختلافات ناشی ازتفاوت سلیقه سالخوردگان وجوانان وتضاد گذشته وآینده است.

بعضی از اختلافات مادرشوهر وزن رادر صورتی که مرد کاملاعادلانه رفتار کند وشیوه عاقلانه‌ای پیش گیرد شاید بتوان حل کردواز شدت مناقشات دسته اول‌کاست. لکن مسئله‌بقدری حساس است که‌هراندازه نیز رفتار مرد عاقلانه باشد باز علاج قطعی نخواهد شد وباضافه اختلاف سلیقه مادر شوهر وهمسررا دیگرباهیچ رفتاری نمیتوان برطرف نمود. اغلب راه‌حل قطعی اینستکه مادرشوهر وعروس از یکدیگر جداباشند وبطورمستقل زندگی کنند وبرای اینکار ضرورت دارد که‌مرد خانه ویااطاق جداگانه‌ای برای زن‌خود فراهم سازد اما او مستقلامدیر امور خودباشد امادر بسیاری اوقات مرد نمیتواند بسبب مشکلات‌مالی خانه ویااطاق مستقل برای زن‌خود میهاسازدزیرا حقوق ودستمزد او کفاف نمیدهد ومادر وزن وعروس ناگزیرند که‌برسریک‌سفره بنشینند. دراین حالات نیز باید تاجائی که‌میسر است زندگی هرکدام ازآنان مستقل وجداباشد وفی‌المثل به‌مادر شوهر و عروس اطاق‌جداگانه‌ای داد.

گردونه عجیب سالوادردالی

سالوادوردالی و گردونه‌رش

سالوادردالی نقاش معروف‌سوررآلیست که سبیلهای او یکروز قیطانی و آویزان بود و امروز نوبت برگشته است اخیرا با لباس پلاستیکی نقره‌ای رنگ با گردونه عجیب خود بنام آپوکالیس‌واردکاخ بلورپاریس شد تا کار خود را بروی یك تابلو معروفش به پایان برساند .

آپوکالیس سالوادردالی اطاقك تخم مرغ‌شکلی است که از یکنوع ماده پلاستیکی شفاف ساخته شده ودالی در آن می نشیند و با حرکت پا گردونه خود را تکان میدهد تا مثل اسبهای چوبی بچه ها حرکت‌کند.

دیروز امروز

قاتل تروتسکی بزودی آزاد میشود

آیا قاتل تروتسکی درتهران بدنیا آمده‌است

نوزده‌سال است که‌رقیب شماره یك استالین یعنی لئون تروتسکی بایك ضربه کشته شده واینك‌قاتل اودرزندان مکزیك درانتظارآزادی خود یعنی اوت ۱۹۶۰ میباشد. او ازابراز هویت وشخصیت واقعی‌خود امتناع‌میوزید وی مردی است‌دارای اندامی بزرك لبانی باریك وعینك ذره‌بینی بچشم دارد .

تروتسکی

اومیگوید«من از تروتسکی‌متنفر بودم اوبمن خیانت کرده بود باید ازبین برده میشد ومن از اینکار متاسف نیستم. من تاکنون باهیچ روزنامه‌نگاری مصاحبه نکرده‌ام‌بلکه باآنها ستیزه کرده تف بصورتشان انداختم. یکی‌از مخبرین باوپیشنهاد کرده که‌حق انتشار وتهیه فیلم خاطرات این قاتل رابمبلغ چندین صدهزار دلار خریداری کندوبنظر میرسد که‌این مبلغ برای زندانی پنجاه‌وسه‌ساله مقدار کمی‌نباشد.

قاتل کیست

تاکنون کسی ازهویت واقعی‌قاتل اطلاع نداردخودش میگوید ژاکسون نام دارد. اداره پلیس مکزیك این اطلاعات رادر آرشیو ضبط کرده دونفرباسامی ژاکسون وسیلویا که ازپاریس بعنوان طرفداران تروتسکی عازم مکزیك شده ومورد توجه تروتسکی قرار میگیرندپس‌از چند ماه هتل خودراعوض کرده منزلی دراطراف شهر اجاره میکنند پس از مدتی ژاکسون اظهار میداردکه قصد دارد به‌آمریکا مراجعت‌کند ودرحالیکه بارانی سفیدی خریده بود برای خداحافظی نزدتروتسکی میرود. جای تعجب است که‌افراد مسلح اطرا ف‌خانه تروتسکی درآن هوای آفتابی به‌بارانی ژاکسون مظنون نشدند.

بهرجهت ژاکسون وارد منزل‌شده وبعنوان تهیه یك گزارش‌تروتسکی راباطاق مطالعه میبرد هنگامی که تروتسکی پشت میز نشسته وبه مطالعه گزارش میپردازد ناگهان اززیربارانی عصای کوه‌نوردی را خارج کرده از پشت به‌مغزاومیزند وبصدای فریاد وناله بالاخره‌قاتل دستگیر میشود.

دربازپرسی هاقاتل خودرا ژاکسون وتبعه کانادا معرفی میکند. دراطاقش چیزی جزخاکستر وجود نداشت زیرا همه‌چیز راسوزانده بود. پس‌از اینکه تحقیق‌شد که شخصی بنام ژاکسون تبعه کانادا یك‌پناهنده اهل یوگسلاوی بوده جزو گروه داوطلبان بین‌المللی در اسپانیا کشته شده است.ژاکسون اظهار داشت که‌نام وی ژاك مورنارد بوده وفرزند سفیر بلژیك درتهران است که‌در سال ۱۹۰۶ درسفارت بلژیك در تهران متولد شده است ولی پس‌از چندی وزارت امورخارجه بلژیك اعلام کرد که‌دیپلماتی‌بنام‌مورنارد وجود نداشته ودرسالهای ۱۹۰۴و ۱۹۰۸ هیچ‌کودکی درسفارت‌بلژیك درتهران متولد نشده است.

قاتل تروتسکی

درسال ۱۹۵۰ یکی‌از اعضای‌پلیس مخفی شوروی از آلمان شرقی فرار کرده وپس‌از مدتی به بلژیك آمد اظهارداشت که‌قاتل تروتسکی بنام «ریومرکادر» بوده ویکی از اعضای سابق ك-پ- او میباشد. ولی درمقابل تمام این گفتارها ژاکسون میگفت «دروغ است تمام اینها جعلی است»

ویکتورماك لاگلن

سپرده شد .

در تمام فیلمها ویکتور نقش سرباز را ایفا میکرد .

ادری‌هپبورن بزودی صاحب فرزند خواهد شد

ادری‌هپبورن ستاره هنرمندهولیوود پس از چندین سال زندگی زناشوئی با شوهر خود مل فرر، در سن ۳۱ سالگی برای نخستین بار حامله‌شده است .

وی اخیرافیلم «نابخشودنی»راباتمام رسانیده و از طرف پزشکان باو توصیه شده است در دوران حاملگی خود دیگر فعالیت سینمائی نداشته باشد . معذلك او وشوهرش که از پر کار ترین هنرپیشه ها میباشند هفته آینده برای شرکت در فیلمی‌که تهیه آن تا سه ماه طول خواهد کشید به رم خواهند رفت و پس از آن نیز برای شرکت در فیلم دیگری به هولیوود مراجعت خواهند کرد.

ادری هپبورن

ویکتور ماك‌لاگلن

چندی قبل ویکتور ماك لاگلن هنرپیشه معروف بر اثر یك سکته قلبی بدرود زندگی گفت .

ویکتور فرزند یك چوپان بوده و در انگلستان بدنیا آمده و دارای هشت برادر و خواهر بود . او از کودکی دارای اندامی درشت وورزیده بود بطوریکه در چهارده سالگی باندازه جوانان بیست و پنج ساله ورزیده بود .

در جوانی وارد ارتش شد در سال ۱۹۱٤ در راس یك عده ششصد نفری به جبهه اعزام شد و توانست چندین دسته از سربازان محاصره شده را نجات دهد . بالاخره بدرجه سرگردی نائل گشته و فرماندار نظامی بغداد شد .

پس از جنك وارد عالم هنرپیشگی شد و در چندین فیلم نقش اول‌بوی

جهان ادب

میمون درزمستان

درنیمه آخرماه اکتبر و اوائل‌ماه نوامبر سال جاری در فرانسه کتابی بعنوان عجیب «میمون در زمستان» اثر انتوان بلوندن نویسنده‌جوان فرانسوی انتشار یافت که بیدرنگ شهرت زیادی بدست آورد . این کتاب برخلاف آثاریکه پر از استعارات فلسفی و متلکهای دشوار علمی است هیچگونه موعظه اخلاقی ویا کنایه فلسفی نداشت‌وباسادگی خاصی از معنی شور انگیز «انسان دوستی» در قرن بیستم تفسیری‌رسا ودلکش بدست میداد . بنا بر این روزنامه های معتبر هنری فرانسه در باره کتاب او جنجال‌بیسابقه ای براه انداختند و نبوغ اورا ستودند

سوژه کتاب را اجمالا میشود چنین خلاصه کرد .

ـ گابریل فوکه در یکی ازماههای زمستان در هتل محقریکه کنارپلاژ متروکی واقع شده است اقامت میگزیند ظاهرا قصد اواز این مسافرت آنستکه‌براعصاب آشفته‌اش مرهمی از آرامش گذارد. آلبرت کانتن صاحب هتل پیر مردیست که دریکی از روز های عمر خودهنگامی که در چنگال حادثه وحشتناکی گرفتار آمده بود ،است نذرکرده که چنانچه از دام خطر رست‌دست ازمیخوارگی بکشد .

شبی گابریل فوکه مست وبیخبر از خویش به هتل باز میگردد و آلبرت با وسوسه مقاومت ناپذیر هوس دست بگریبان میشود .اما گابریل آنشب ناتوان ومست در کنجی میافتد و بیحالست .وآلبرت این‌بار بااوهم‌پیاله شده‌وتوبه خود را میشکند .

در هرحال وقتی می در نهاد آنها آتش حدتهای دور را شعله ورمی‌سازد آلبرت آنچه را که هنگام جوانی و در آن اثنائیکه دشمن اجساد دوستانش را باگلوله پاره‌پاره میکرده است بچشم دیده برای گابریل تعریف میکند و تراژدی حس . انسانی او هنگام بیان وضع زندگی میمونهائی که در زمستانهای سرد آواره بوده اند بنهایت اوج خود میرسد .

بنابراین انتوان بلوندن نمیتوانست شهرت نیابد زیرا هر یك ازکلماتی که نوشته است پر از سوز وندبه برگذشته های درخشان وپرحادثه بشری است .

نوشته: حسین نصرت‌بخت

چرا جوانان ازدواج نمیکنند؟

همه را با یك چوب نرانید

میگویند چرا جوانان دیر ازدواج میکنند ویا از آن سر میگردانند بنده به تائید گفته و نظریه عده‌ای که ،شرائط سنگین را مانع این امر میدانند میگویم : جوانان در مقابل توقعات بی‌جاوتمنیات پوچ و موهوم و در برابر کاخهای عظیم و دورنمای طلائی که در نظر بعضی خانواده‌ها و دختر خانمها مجسم وبناشده و شالوده زندگی آتیه شانرا بر روی پایه‌های خیالی آن‌بنا نهاده‌اند و با این ایده و تزبمیدان ازدواج میایند قرار دارند . این چنین خانواده ها چشم بمال و منال و تمول و تمکن اشخاص دوخته‌اند و با ثروت آنها ازدواج میکنند و با دیدن یك ماشین و تشریفات بینائی چشم و ماشین عقلشان از کار میافتد این عده مترصدایننند که چنین شخصی بتور بزنند . همین کمین باعث دیر ازدواج کردن جوانان استو تازه اغلب در چنگال دیو صفتانی میافتند که دیگر راه فرار ندارند . . . .

جوانی که تازه از درس و کلاس و مدرسه فارغ شده وچندی توشه‌ای جمع آوری کرده و بایکدنیا شورو نشاط بدنبال دختر هم شان خود میگردند مواجه با چنین طرز فکر میشود چه باید بکند؟ انصاف بدهید آیا میباید با جوانه‌های آرزو و امید که تازه در دل وقلب و تمام اعضای جوان بد ن‌او ریشه دوانیده و با فکر و سادگی او آب یاری شده چنین رفتار کرد ؟ بله دوشیزه میرفخرائی اینطور که از گفته شما مستفاد میشود از خود دفاع کردید و بایك چوب همه را راندید شما نخواستید قبول کنید که مانع دیر ازدواج کردن جوانان ما اکثرا خانواده ها و خود دختر خانمها هستند. کجا جوانان توقع دارند لقمه‌ای بزرگتر از دهان خود بردارند ؟

وای دوشیزه خانمی که منهم میکنید آن عده‌ایکه شما اشاره فرمودید مامبو برقص و چاچا رقص و فلان الدوله هستند روی ایشان حساب نیست روی اینعده از خانواده‌ها سخن‌است که مثلا دختر و پسری باهم آشنا شدند و یا قبل از آشنا شدن بخواستگاری‌رفتند واز نقطه نظر همفکری و هم شانی برابر بودند . برای صحبت با خودش و یا مادرش بخانه دختر میروند بعد از خوش و بش و تعارفات معموله وارد مذاکره میشوند ـ خوب بفرمائید آقا پسر چکاره است ؟ کجا کار میکند ؟ حقوقشان چقدر است ؟ چندسال دارند ؟ مادرشان کیست ؟ پدرشان کیست؟ چکاره هستند ؟چکاره بودند ؟ تحصیلات پسر درچه پایه است ؟فامیل دارند؟ عمویش کیست؟ دائیش کیست ؟و .....؟ بعد از این احوالات اگر نخواستند بعنوانی ایشانرا رد کنند و اگر تا باینجا از عهده امتحان برآمدند میگویند که پسر خوب البته بتفاوت مبلغ ۳۰-۴۰-۱۵ هزار تومان مهریه فلان مقدار نقد ، پیراهن عروسی حتما چنین و چنان مزد دوخت انقدر انگشتر چطور ساعت چطور بعضی ها خانه‌پشت قباله چطور خلاصه جوانك باشنیدن‌این حرفها که در عالم او جز سرافکندگی نیست دم د راطاق هم رسیده منتظر فرصتی است که فرار کند . حالا بنا بفرمایش شماکه (این جوانان هستند که‌شرائط سنگین ازدواج را بهانه قرارداده‌اند) این بهانه است نه انصاف بدهید و حال آنکه اگر این شرائط کم رنك تر وساده تر میدرخشید وکم‌کم جای خودرا بصفا و محبت میداد تصدیق میفرمائید این نوع پیوند ها محکمتر و عمیق‌تر میمانید .

خانم سفیدپوش

اثر ویلکی کالینز نویسنده معروف انگلیسی

ـ۲۳ـ

لبهایش میلرزید. بدون آنکه بخواهد، آهی ازسینه کشید. سپس انگشتهایش لرزید. یك نت غلط شنیده شد. خواست آنرا تکرار کند شفته ترشد. باناامیدی دستهایش بروی زانو افتاد .

مادموازل «هلکومب» وآقای «گیلمور» باتعجب سر بلند کردند. حتی خانم «ویزی» که روی صندلی راحتی چرت میزد براثرقطع شدن موسیقی ناگهانی خورد وپرسیدکه چه اتفاقی افتاده است .

راحتی چرت‌میزد براثر قطع شدن موسیقی تکانی خورد و پرسید ،چه اتفاقی افتاده‌است .

«ماریان هلکومب » برای حفظ ظاهر گفت :

ـآقای هارترایت ،ورق بازی میکنید ؟

فهمیدم مقصودش چیست .فهمیدم که‌حق‌باواست .بلاتامل ازجابرخاستم بطرف میزبازی بروم مادموازل «فرلی» جزونت راورق زد.باشور وهیجان بیی به‌نواختن ملودی ادامه داد وآهسته گفت :

ـاین ملودی رامیزنم .برای آخرین شب میزنم !

مادموازل هلکومب گفت :

ـخانم ویزی ،من وآقای «گیلمور »ازاین بازی خسته شدیم .بیائید ارنفری بازی کنیم .

پیرمرد تبسمی برلب آورد . چون دربازی برده بود تصمیم ناگهانی دوست جوانش رابااین اصل نسبت میداد که‌خانمها وقتی ورق بازی میکنند طاقت باخت راندارند.

مادموازل « فرلی»دیگرحتی یك کلمه بامن حرف نزدونگاهم نکرد او همچنان پشت پیانو نشسته بودومن سرمیز بازی بودم .لحظه‌ای از نواختن دست نکشید .گوئی موسیقی کمکش میکرد تااز نفس خود فرار کند .وقتی همه‌مابلند شدیم اونیز ازجابرخاست .

مادام ویزی ازهمه بدرنزدیکتر بودوقبل ازسایرین بامن خداحافظی کرد .دستم رافشردو گفت :

ـآقای هارترایت ،من دیگرشمارا نخواهم دید .ازدوری شماواقعا متاسفم .شما نسبت‌بمن همیشه مهربان ومودب بوده‌اید .امیدوارم خوشبخت وکامروا باشید ،شب‌بخیر ،آقا .

بعد نوبت آقای «گیلمور »رسید :

ـامیدوارم دوباره بتوانیم یکدیگر راببینیم ، آقای هارترایت ،باخاطر آسوده بروید . آن‌موضوع راباکمال جدیت تعقیب خواهم کرد . بیش ازاین شمارامعطل نمی‌کنم .سفربخیر ، آقای عزیز !

مادموازل «هلکومب »گفت :

ـفردا صبح ،ساعت هفت‌ونیم .

سپس باصدای آهسته‌افزود :

ـرفتار امشب شماموجب شد که‌تاآخر عمرم بشما بچشم یك دوست واقعی نگاه کنم .

وقتی دست «لورافرلی»رادردست فشردم نتوانستم نگاهش کنم ،زیرادر فکر صبح روز بعدبودم .

باصدای خفه‌ای‌که بزحمت از گلوی‌فشرده‌ام‌بیرون می‌آمد گفتم:

ـمن‌باید صبح زود حرکت کنم،مادموازل . قبل از آنکه شما . . .

ـنه، نه قبل ازاینکه من پائین بیایم نروید ، آقای‌هارترایت .من‌باشما ،ماریان «صبحانه میخورم .

بعدازاین سه‌ماه کمال حق‌ناشناسی است که . . .

صدایش درگلوخفه شد ونتوانست ادامه بدهد .دستم رابسختی‌فشردو فرار کرد .

عاقبت آخرین صبح اقامت در «لم ریج‌هوس»فرارسید.

چیزی به ساعت هشت ونیم نمانده بود که‌به‌سالن غذاخوری واردشدم. همه‌اعضا وروشنائی روی میز غذاخوری روشن بود. درخانه ساکت و آرام ،ماهرسه سعی میکردیم غذابخوریم ،سعی میکردیم حرف‌بزنیم ولی تلاش بیحاصلی بود .

برای پایان دادن باین لحظه دردناك قبل ازآنها ازجابرخاستم .

دست بطرف مادموازل «هلکومب »دراز کردم ،«لورا » ناگهان‌برگشت و از اطاق خارج شد .

وقتی درپشت سراو بسته شد «ماریان»گفت :

ـاینطور بهتراست .هم برای شماوهم برای‌خودش !

لحظه‌ای‌ساکت ماندم زیرا تاثر گلویم رامی‌فشرد .سعی کردم کلمات مناسبی برای این وداع‌غم‌انگیز بیابم‌ولی نتوانستم جزاین چیزی‌بگویم :

ـگاهی برای‌من نامه خواهید نوشت ؟

ـبله. شمارادرجریان‌تمام وقایع خواهم گذاشت .

ـبعداز آنکه‌دیوانگی مرا فراموش کردید . . .اگر روزی درهروضع وهرحالی به‌کمك من احتیاجی . . .نتوانستم ادامه بدهم .صدایم میلرزید. چشمهایم تارشد .

ـبله. شمارادرجریان‌تمام وقایع خواهم گذاشت .

ماریان دستهایم راگرفت وباحرارت وهیجان فشرد .

ـهیچوقت فراموش نخواهم کرد که‌شمادوست‌من هستید . . . تقریبا برادرمن‌هستید . . .برادد من . . .وبرادراو !

سپس سرداجلو آورد ،پیشانیم‌رابوسید وبرای اولین بارمرا بانام کوچکم‌خواند :

ـخداوندیار شماباشد، ،والتر !چنددقیقه دیگر بمانید تابحال عادی برگردید .بهتراست شمارا تنهابگذارم ... من به‌بالکون میروم‌و رفتن شمارانگاه می‌کنم . .

سپس ازاطاق خارج شده .بطرف پنجره رفتم تایکبار منظره غم انگیز پائیزی راتماشا کنم .

میکوشیدم قبل ازخروج ازسالن غذاخوری آرامش خودرابازیابم وبرای همیشه بروم .

شاید یکدقیقه نگذشته بود که‌ازپشت سرم صدای آهسته بازشدن دروسپس صدای سایش یك لباس ابریشمی روی‌فالی بگوشم رسید. قلبم بسیت نظیش افتاد و برگشتم .«لورافرلی » بطرف من‌می‌آمد .

وقتی متوجه شدکه تنها هستم ،،کمی مردد ماند ، ولی‌باشجاعت نزدیك آمد . بطور غریبی آرام ورنگپریده بود. دیدم که چیزی دردست نداشت‌و زیر چین‌های پیراهنش پنهان کرده بود .

طرح مدادی کلبه چوبی راکه درآن برای اولین بار بایکدیگرروبرو شده بودیم وخودش آنرا کشیده بود بطرف من‌دراز کردو گفت :

ـرفتم این طرح‌رابیاورم ،این تصویر کلبه چوبی ،خاطره‌اقامتتان درا ینجا ودوستانی که‌بجا گذاشته‌اید دردلتان زنده نگه خواهدداشت . روزی که آنرا کشیدم بمن گفتید که‌خیلی پیشرفت کرده‌ام . فکر کردم شاید بدتان نیاید که . . .

برك کاغذرا که‌دردستهایش میلرزید گرفتم .دردست من نیز لرزید .

چون جرئت نکردم آنچه دردل داشتم‌بگویم فقط جواب دادم:

ـاین تصویر بزرك از من‌جدا نخواهد شد . .همیشه آنرا نگه میدارم.. متشکرم . . .برای این‌یاد بود وبرای اینکه نگذاشتید بدون خداحافظی باشما بروم !

ـ چطور میتوانستم بعداز روزهای پرسعادتی که‌باهم گذراندیم بگذارم بدون خداحافظی بروید .

ـاین روزها بدون شك هرگز برنمیگردند،زیرا راههای ماازیکدیگر جدا میشود .ولی اگر روزی احساس کردید که‌ممکن است خدمت من برای شما موجب یك لحظه خوشبختی یااحتراز ازیك لحظه غم بشود خواهش‌می‌کنم معلم نقاشی خودرابخاطربیاورید واورابکمك بخواهید !

اشك در چشمهای آبی قشنگش درخشید .

باصدائی ضعیف گفت :

ـ بشما قول میدهم . از صمیم قلب به‌شما قول میدهم ! ولی بمن رحم کنید ، اینطور نگاهم نکنید !

باو نزدیك شدم ودست بطرفش دراز کردم .

ـ مادموازل ، شما دوستان بسیاری دارید و سعادتتان آرزوی همهٔ آنهاست. آیا میتوانم قبل ازرفتن بشما بگویم که منهم آرزوی خوشبختی شما را دارم ؟

سیل اشك برگونه‌هایش جاری شدو بنوبت خود دست بطرف من دراز کرد . دستش را در دستم گرفتم و برلبهایم فشردم . موجی از ناامیدی میخواست پنیانم را بکند .

بازدید شاهنشاه وحضرت رئیس‌جمهور پاکستان ازمحصول کارخانه‌های وطن وزاینده‌رود کازرونی

اعلیحضرت همایون شاهنشاه و حضرت فیلدمارشال محمدایوب‌خان رئیس‌جمهور پاکستان محصولات‌جدید کارخانه‌های‌وطن وزاینده‌رود کازرونی اصفهان را مورد‌تحسین قرار دادند

آقای‌محمدجعفر کازرونی مدیر کارخانه‌های وطن وزاینده‌رود بعرض رسانیدند

پارچه‌هائی‌که شاهنشاه وحضرت رئیس‌جمهورپاکستان‌ملاحظه میفرمایند درمقابل پارچه‌های مشابه‌خارجی مخصوصا پارچه‌های ژاپنی‌تهیه‌شده وآمروزکارخانه‌های وطن وزاینده‌رود اصفهان قسمت‌عمده احتیاجات مردم‌ایران‌را تامین‌می‌کنند. **این دوکارخانه درسال حدود ۱۰میلیون‌متر پارچه‌های پشمی ونخی وابریشمی**

********** **ببازارعرضه می‌کنند** **********

یك مقدمه

ریسندگی وبافندگی درمملکت مایك سابقه تاریخی عمیق دارد شما درگوشه وکنار کشور بهر دهکده وقریه ای‌که سری بزنید درکنج خانه های دهقانی یکی‌دوکارگاه بافندگی‌میبینید زمستان ها که از کار درصحرا و برداشت محصول خبری نبود وزنهای دهاتی فراغت بیشتری داشتند برای تهیه لباس خودوخانواده خود پشت کارگاهها می نشستند و پارچه میبافتند .

هنوز هم درگوشه وکنار کشور، دردهات وقصبات میتوان بقایای این کارگاه های‌دستی راملاحظه کرد ونمونه های پارچهَ های دستباف را دید .

درزمان اعلیحضرت فقیدکه تحولات‌بزرك واساسی درتمام شئون کشوری شروع شد بموازات افتتاح کارخانه های بزرك و مختلف دولتی جمعی ازسرمایه داران تصمیم گرفتند که سرمایه های خودرا درراه ایجاد کارخانه های بزرك بکار اندازند وچون لزوم ایجادپارچه دراولین قدم بیش ازهمه چیز بچشم میخورد بیش از هرچیز دیگر ازایجاد کارخانه پارچه بافی استقبال شد .

جزواولین کارخانه های پارچه بافی غیر دولتی که درکشور ماوارد شد وشروع بکار کرد کارخانجات پشمباف اصفهان بودکه ابتدا بادستگاه محدودی کارخودرا شروع کرد ولی بموازات استقبال مردم ازپارچه ها ومحصولات داخلی بمناسبت مرغوبیت جنس وارزانی قیمت آنها دستگاه های کار خانجات کازرونی نیز توسعه یافت تاآنکه درچندسال اخیربه پیروی ازنیات ذات شاهانه درتشویق وترغیب‌توسعه صنایع داخلی یك تحول وسیع وهمه جانبه در صنایع پشمباف اصفهان شروع شدوبااوامر شاهانه وکمکهای دولت ازراه دادن وام‌صنعتی باین کارخانجات کار بافندگی رونقی گرفت چنانکه اکنون عارف وعامی تصدیق دارند که محصولات کارخانجات کازرونی وزاینده رود اصفهان ازنظر مرغوبیت جنس صددر صد با محصولات مشابه خارجی رقابت میکند وازنظر ارزانی قیمت تفاوت فاحشی با محصولات خارجی دارد .

ازاین نظر کلیه طبقات‌مردم کشورمنسوجات کارخانجات کازرونی وزاینده رود رابامیل و رغبت فراوان خریداری ومصرف مینمایند .

در سفر اخیر حضرت ژنرال ایوب خان رئیس جمهور کشور دوست وهمسایه مابایران و بازدیدی که در معیت اعلیحضرت همایون شاهنشاهی ازاصفهان بعمل‌آمد و اعلیحضرت همایونی وحضرت رئیس جمهور پاکستان‌ضمن بازدید ازنقاط مختلف اصفهان بکارخانجات کازرونی وزاینده رود تشریف فرما شدند .

خبرنگار ما جریان مشروح این تشریف فرمائی وآنچه راکه ضمن بازدیددرکارخانجات مذکور گذشته است مشروحا یادداشت کرده که ذیلا بنظر خوانندگان عزیز میرسد :

همانطور که خوانندگان گرامی اطلاع دارند ساعت‌نه و۲۰دقیقه صبح روزیکشنبه بیست و سوم آبان ماه موکب مبارك اعلیحضرت همایون شاهنشاه و حضرت فیلد مارشال محمد ایوب خان رئیس جمهور پاکستان با هواپیمای اختصاصی به اصفهان تشریف‌فرماشدند. درفرودگاه اصفهان‌استاندار اصفهان ـ روسای ادارات دولتی استان ـ اساتید دانشگاه اصفهان ـ مدیران کار خانجات ـ نمایندگان سیاسی ـ افسران مرکز توپخانه‌ارتش ـ مدیران‌جراید و شخصیت های اصفهان حضور داشتند .

بمحض پیاده شدن موکب مبارك اعلیحضرت همایون شاهنشاه و حضرت فیلد مار شال محمد ایوب خان رئیس جمهور پاکستان ، تیمسار سرتیپ فرزانگان استاندار اصفهان خیر مقدم عرض کرد و دسته موزیك سلام شاهنشاهی وسلام‌ملی پاکستان را نواخت . سپس شاهنشاه و حضرت رئیس جمهور پاکستان از گارد احترام سان دیدند درمقابل صف روسای ادارات استان شهردار اصفهان کلیدطلای شهر اصفهان را تقدیم‌کرد واستانداراصفهان‌مستقبلین رابحضور شاهنشاه معرفی نمودند .

دراین هنگام دوشیزگان دبیرستان هاسرودمخصوص تشریف فرمائی بند گان اعلیحضرت‌همایون‌شاهنشاه وحضرت فیلد مارشال‌محمد ایوب خان رئیس جمهور پاکستان راکه بهمین‌مناسبت سروده شده بود خواندندو شاهنشاه وحضرت رئیس جمهور پاکستان به شهر عزیمت فرمودند .

درمسیرشاهنشاه وحضرت رئیس جمهورپاکستان‌دانش آموزان بادر دست داشتن دسته های گل زیبا مقدم شاهنشاه و حضرت رئیس جمهور راگرامی داشتند.

موکب بندگان اعلیحضرت همایون شاهنشاه و حضرت فیلدمارشال محمد ایوب‌خان پس از مختصر استراحتی درباشگاه افسران، از آثار تاریخی شهر و هنرستان هنرهای زیبا دیدن فرمودند و ناهاررا درباشگاه افسران صرف کردند .

پس از صرف ناهار شاهنشاه اراده فرمودند پارچه های جدیدکارخانجات اصفهان راملاحظه فرمایند بلافاصله محصولات جدید کارخانجات بحضورشاهنشاه و حضرت رئیس جمهور پاکستان برده شد .

دراین موقع آقای محمد جعفر کازرونی مدیر کارخانه های‌وطن وزاینده‌رودا‌صفهان شرفیاب گردیدند و توضیحاتی درباره محصولات جدید کارخانه های وطن و زاینده روداصفهان بعرض رسانید.

ابتدا پتوهای کرك شتر و ژاکارت‌کارخانه‌وطن‌کازرونی مورد توجه شاهنشاه و حضرت رئیس جمهور پاکستان قرار گرفت و شاهنشاه از نوع مواد خام پتو ها سئوالاتی فرمودند که وسیله آقای کازرونی جواب بعرض رسید.

سپس شاهنشاه و حضرت رئیس جمهور پاکستان از پارچه های پرده ای ومبلی زاینده رود و پارچه های پشمی کارخانه وطن بازدید فرمودند و پارچه های‌جدید رامورد تحسین قرار دادند.

آقای کازرونی بعرض رسانیدند.که این پارچه ها درمقابل پارچه های مشابه خارجی مخصوصاپارچه های ژاپنی تهیه شده است وبر خلاف گذشته کارخانه های وطن وزاینده رود عالیترین پارچه هارا که باپارچه های مشابه خارجی‌برابری میکنند با نازلترین‌قیمت دردسترس مردم ایران میگذارد .

این دو کارخانه در سال متجاوز ازده میلیون متر پارچه های پشمی و نخی و ابر یشمی را ببازار عرضه میکنند .

اعلیحضرت همایون شاهنشاه وحضرت فیلدمارشال محمد ایوب‌خان پتوهای کرك شتر کارخانه وطن کازرونی رامورد تحسین قرار میدهند

پارچه‌های دیپلمات‌اعلا وفلانلهای‌کارخانه وطن‌کازرونی‌نیز موردبازدید اعلیحضرت‌همایون شاهنشاه قرارگرفت

دربازدید شاهنشاه ورئیس‌جمهور پاکستان ازمحصول تولیدی‌کارخانجات وطن وزاینده‌رود کازرونی

پارچه‌های رویال ودیپلمات اعلا وپتوهای کرك شتر وژاکارت کارخانه وطن کازرونی مورد توجه اعلیحضرت همایون شاهنشاه و حضرت فیلدمارشال محمد ایوب خان رئیس جمهور پاکستان قرار گرفت

آقای کازرونی مدیرکارخانه بعرض شاهنشاه رسانیدند

باتوسعه‌ایکه باکمك دولت مخصوصا وزارت صنایع ومعادن‌درکارخانجات اصفهان‌داده شده درآینده نزدیکی‌کارخانجات‌اصفهان‌قادرخواهندبود سالیانه متجاوزاز یکصدمیلیون مترپارچه‌های پشمی ونخی‌تهیه وببازارعرضه نمایند

شاهنشاه برای‌توسعه‌وپیشرفت کار کارخانه‌های وطن‌وزاینده‌رود اصفهان‌اوامری به آقای‌محمدجعفر کازرونی صادر فرمودند

آقای محمدجعفر کازرونی مدیرکارخانه‌های وطن‌وزاینده‌رود اصفهان پتوهای ژاکارت‌کارخانه وطن را بحضور شاهنشاه ارائه میدهد

البته باتوسعه ایکه با کمك دولت مخصوصا وزارت صنایع ومعادن‌درکارخانجات اصفهان داده شده است‌در آینده بسیار نزد یکی کار خانجات اصفهان قادر خواهند بود سالیانه متجاوز ازیکصد میلیون متر پارچه تهیه وببازار عرضه نمایند اعلیحضرت‌همایون‌شاهنشاه از وضع ماشین آلات‌کارخانه سئوال فرمودند .

آقای‌کازرونی بعرض‌رسانیدند تمام ماشین آلات قدیمی کارخانه های وطن و زاینده رود مدرنیزه شده است و تعداد زیادی هم ماشین های بافندگی اتو ماتیك اخیرا خریداری گردیده که‌نصب ومشغول کار است .

البته کمکی که دولت مخصوصا وزارت صنایع و معادن به کارخانجات‌اصفهان کرده‌اندبی‌نهایت‌درپیشرفت کار کار خانجات موثر بوده وتمام کارخانه های اصفهان ازوام‌صنعتی‌استفاده کرده‌اند وکارخانه های وطن وزاینده رود نیز بااستفاده از وام صنعتی برای‌توسعه کارخانه وخرید ماشین آلات مدرن جهت تهیه محصول باز هم بهتری نهایت کوشش و مجاهدت رابعمل‌آورده‌است. اعلیحضرت‌همایون‌شاهنشاه ازمیزان محصول کار خانه سئوال فرمودند .

آقای کازرونی بعرض رسانیدند. که کارخانه های وطن وزاینده رود درگذشته درسال درحدود ۱۰ میلیون متر پارچه پشمی و نخی محصول داشته است وبا توسعه ایکه داده شده است درآینده میزان محصول‌بدو برابر خواهد رسید .

آنگاه حضرت فیلدمارشال محمد ایوب خان رئیس جمهورپاکستان‌ازنوع مواد خام پتوها سئوال فرمودند.

آقای کازرونی بعرض رسانید :

که مواد خام این پتوها و پارچه های پشمی مرینوس است‌که گوسفندهای آن در اصفهان تربیت شده اند .

اعلیحضرت‌همایون‌شاهنشاه درباره تعداد دوك های ریسندگی دراصفهان‌سئوال فرمودند.

که تیمسار فرزانگان استاندار اصفهان اظهار داشتند درحال حاضر حدود هشتاد هزار دوك ریسندگی دراصفهان مشغول کاراست وبزودی‌تعدادبیشتری‌ماشین های ریسندگی و بافندگی که سفارش شده در کارخانجات نصب و شروع بکار خواهد کرد.

شاهنشاه درمورد پیشرفت وتوسعه کارخانه وطن و زاینده رود اوامری به‌آقای کازرونی صادر فرمودند و محصولات این دوکارخانه را مورد تحسین قراردادند .

کارخانه های وطن وزاینده رود اصفهان‌ازاول مهر ماه تربیت‌کارگران‌ورزیده‌ایرانی و استفاده از متخصصین خارجی جهت تهیه نقش و رنك آمیزی پارچه ها ـ عالیترین پارچه های بادوام وارزان را تهیه که بزودی‌به بازار عرضه خواهد شد.

ضمنا وزارت کار بااعزام عده ای ازکارگران کارخانه ها بخارج وتشکیل کلاس های آموزشی در تهران و اصفهان کمك بزر گی به مرغوب شدن محصو لات کارخانه ها وجلوگیری از ضایعات نموده است که اینجانب وظیفه دارم ازکمك های دولت حاضر مخصوصا وزارت صنایع و معادن و وزارت کار کمال تشکر را بنمایم .

کارخانه های وطن وزاینده رود دراغلب شهرهای ایران شعبه فروش دارد و برای اینکه اهالی‌تمام شهرستان هاهم بتوانند از محصولات این کارخانه ها استفاده‌کنند بزودی درتمام شهرستان ها شعباتی تاسیس خواهد شد که مستقیما زیرنظر کارخانه های وطن وزاینده رواداره میشوند ومحصولات این دو کارخانه رادرتمام ایران به یك قیمت ثابت بفروش برسانند .

اینجانب درطی سی سال تجربه عملی دریافته ام که فقط بامحصول مرغوب و ارزان وتهیه انواع پارچه فصلی مطابق ذوق وسلیقه مردم‌میتوان بازاررادراختیار گرفت و خوشبختانه این نتیجه راتاحدی گرفته ایم و کارخانه های وطن وزاینده رود اصفهان محصولاتی به پارچه های مشابه خارجی‌از بازار عرضه داشته‌که با لحاظ دوام وقیمت وزیبائی قابل مقایسه نیست .

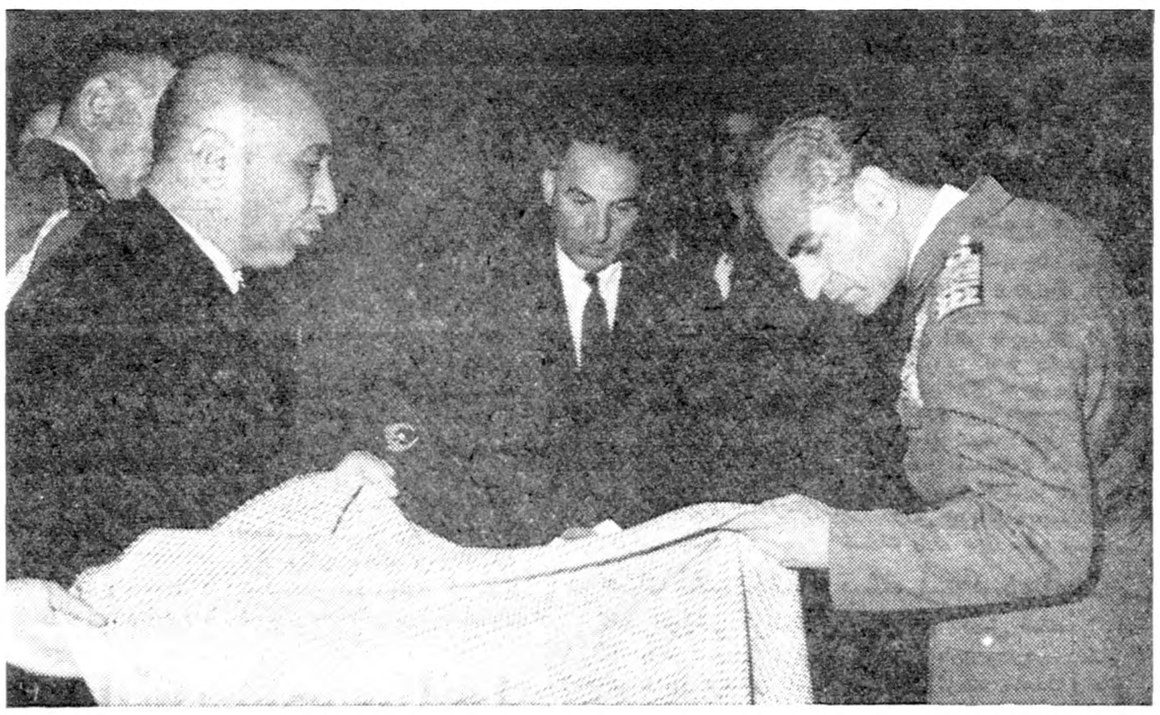

پارچه‌های رویال جدیدکارخانه وطن‌کازرونی مورد توجه اعلیحضرت همایون شاهنشاه قرارگرفت. دراین عکس آقای‌کازرونی توضیحاتی بعرض میرساند

۳۸ تغییرات اساسی درتهیه نوع محصولات‌خودداده‌اند . وبا نصب ماشین های مدرن واتوماتیك واستفاده ازمواد خام مرغوب انواع پارچه های رنگارنك زیبا وبادوام وارزان راتهیه کرده که بزودی ببازارعرضه میشود.

نکته مهمی که به اطلاع خوانندگان میرسد اینست که بااینکه محصولات جدید کارخانه های وطن وزاینده رود کازرونی مرغوبتر و زیباتر تهیه شده در قیمت آنها هیچگونه تغییری داده نشده . درتماسی که‌خبرنگار اطلاعات باآقای محمد جعفر کازرونی مدیر کارخانه های وطن وزاینده‌رود گرفت‌آقای کازرونی اظهار داشتند .

اینجانب بانصب ماشین آلات مدرن واتوماتیك و

پتوهای پشم‌مرینوس‌کارخانه وطن نیزمورد توجه شاهنشاه قرارگرفت‌وشاهنشاه‌درموردمواد‌خام‌این‌پتوهاسئوالاتی‌فرمودند دراین‌عکس تیمسار فرزانگان استانداراصفهان تیمسار نصیری‌فرمانده‌گارد سلطنتی وسرکار سرهنك بخردی معاون مرکز توپخانه ارتش وسرکار سرهنك متین وآقای‌کازرونی افتخار حضور دارند

با ۸۰۰هزارریال عطیه ملوکانه

پرورشگاهی در زمین‌اهدائی یك‌نیکوکار ایجاد میشود

اخیرا شاهنشاه مبلغ هشتصد هزار ریال‌اعتبار جهت ایجاد یك پرورشگاه درشهرستان ساوه به جمعیت خیریه ثریا این شهرستان اعطا فرمودند چون جمعیت مزبور برای ایجاد این پرورشگاه زمین مناسبی دراختیار نداشت باین جهت چند روز قبل آقای حسن صالحی یکی ازنیکوکاران شهرستان ساوه دراجرای منویات ملوکانه زمینی به مساحت ده هزار متر مربع به جمعیت خیریه ثریاواگذار نمود تابرای ایجاد پرورشگاه مورد استفاده قرار گیرد. زمین مزبور در خیابان پهلوی ساوه واقع گردیده وبزودی اولین کلنك ساختمان پرورشگاه دراین زمین زده خواهد شد .

پرورشگاه خیریه ثریاساوه پس ازساختمان گنجایش نگاهداری یکصد نفرکودك راخواهد داشت .

فرهنك ایران در «دوبی» توسعه مییابد

از مقامات فرهنگی ایران در «دوبی» کتبا قدردانی شد

خبرنگار ماازبنادر جنوب‌می‌نویسد چندی‌قبل حضرت شیخ‌راشد حاکم‌دوبی بمناسبت‌پیشرفت فرهنك‌ایران درشیخ نشین دوبی‌از مقامات فرهنگی ایران درآن شیخ‌نشین کتبا اظهار قدردانی نمود. بایدگفت اخیرا برای پیشرفت امور فرهنگی ایران در دوبی فعالیت های ثمربخشی مبذول گردیده وباتشکیل کلاس مبارزه بابیسوادی دردبستان ایرانیان‌دوبی‌وسایل تحصیل عده دیگری ازایرانیان مقیم آن‌شیخ نشین‌فراهم شده است همچنین ازطرف مقامات فرهنگی ایران در دوبی برای‌عده‌زیادی ازدانش‌آموزان‌پسرو دختر مدرسه ایرانی دوبی‌لباس تهیه‌گردیده است حضرت‌شیخ راشد نسبت بتوسعه فرهنك ایران درشیخ نشین دوبی‌و اشاعهٔ زبان فارسی درآن شیخ نشین علاقهٔ فراوان دارد وبهمین جهت است که از فعالیتهای مقامات فرهنگی ایران در دوبی کتبا قدردانی نموده است.

بازدید تاسیسات فرهنگی

خبرنگار ما از گرگان گزارش میدهد چند رز قبل روسای فرهنك شهرستان های مازندران که‌برای تشکیل کنفرانس فرهنگی استان به گرگان آمده بودند از دبیرستانهای پروین وایرانشهر و دبستانهای فاهید نمونه و عنصری این شهرستان‌بازدید کردند .

ضمنا استادیوم ورزشی گرگان و قطعه زمینی که برای‌ایجاد یك‌دبستان دراین شهرستان آماده شده بود مورد بازدید قرارگرفت روسای‌فرهنك شهرستانهای استان پس از بازدید دیگر تاسیسات فرهنگی گرگان و دوروز توقف در این شهرستان بحوزه ماموریت خود بازگشتند .

فرمانداری و شهرداری نوشهر آتش گرفت

برای خاموش‌کردن حریق ازشهرداری چالوس‌استمداد شد

بعداز ظهر چندروز قبل هنگامیکه ادارات دولتی شهرستان نوشهر تعطیل شده بود ناگهان شعلهٔ‌آتش ازساختمان فرمانداری و شهرداری نوشهر که‌دریك محل واقع گردیده است زبانه کشید و فرمانداری و شهرداری نوشهر طعمهٔ حریق‌شد بلافاصله جریان بمامورین شهرداری و شهربانی اطلاع داده‌شد وازطرف مامورین مزبور برای خاموش کردن‌آتش اقدام لازم‌بعمل آمد برای اطفای‌این حریق مدهش از شهرداری چالوس نیز استمدادشدو سرانجام بارسیدن اتومبیل آتش‌نشانی شهرداری چالوس وفعالیت مامورین شهرداری وشهربانی نوشهر شعله‌های‌آتش قبل‌از سرایت به‌خانه‌های اطراف خاموش گردید علت ایجاد این حریق سرایت آتش بخاری به‌قسمتی از اثاثیه یکی‌ازاطاقهای ساختمان فرمانداری و شهرداری بود و در این حریق خسارات زیادی واردنیامده است‌فقط قسمتی‌از سقف وشیروانی ساختمان مزبورو مقداری اثاثیه سوخته است.

بوشهر

توزیع گواهینامه

خبرنگار ما از ساری می‌نویسد چند روز قبل بمناسبت توزیع گواهینامه های فارغ التحصیلان دوره های چهارم و پنجم هنرستان فنی راه آهن ساری مراسمی در سالن ناحیه راه آهن ساری برگزار شد در این مراسم ابتدا آقای‌مهندس ودادی رئیس ناحیه راه آهن شمال بیاناتی ایراد کرد و سپس آقای افشارزئیس اداری و معاون ناحیه راه آهن شمال ،گواهینامه های فارغ التحصیلان مزبور اهداءنمود.

۱۲شرکت تعاونی تاسیس شده است

پرداخت‌ده‌میلیون ریال بشرکتهای مزبور

خبرنگار ما از قزوین می‌نویسد اخیرا در قصبه تاکستان از توابع قزوین ۱۲شرکت تعاونی روستائی تاسیس گردیده وبزودی شروع بکار خواهد کرد .

گفته میشود از طرف بانك عمران نیز معادل ده میلیون ریال در اختیار شرکت های مزبور گذاشته میشود تابعنوان وام به‌کشاورزان پرداخت گردد .باید گفت از پنج سال‌قبل ستائی تاسیس گردیده‌ولی‌این شرکت نیز در تاکستان یك شرکت تعاونی‌رو بعلت عدم فعالیت مسئولین آن در معرض انحلال قرار گرفته است .

هشت‌نفر کشاورز

باتهام قتل یکنفر بازداشت شدند

قبلا باستحضار خوانندگان عزیز رسید که بین کشاورزان دو قریهٔ «اسب‌حسین» و«خرك آبرود» از توابع شهرستان شهسوار برسر ایجاد سد ماهیگیری زدو خوردی روی داد و در این زدو خورد موسی مطلبی کشاورز ۳۵ساله بقتل رسید وعده‌ای نیز مجروح شدند .

اینك خبرنگار ما از شهسوار اطلاع میدهد روز گذشته آقای لواسانی قائم‌مقام بازپرس دادسرای شهسوار باتفاق مامورین انتظامی برای رسیدگی باین‌واقعه بمحل عزیمت کرد وطی تحقیقاتی که بعمل آورد هشت نفر ازاهالی دو قریهٔ مزبور را باتهام شرکت در زدوخورد وقتل موسی مطلبی بازداشت‌نمود فعلا رسیدگی باین جریان ادامه دارد و ممکن است عده‌ای دیگر نیز بازداشت شوند .

کنفرانسی‌که نیمساعت بطول انجامید

قبلا باستحضار خوانندگان عزیز رسیدکه کنفرانس فرهنگی استان گیلان باحضور آقای صمصامی مدیر کل فرهنك استان درروددسر تشکیل گردید ودراین کنفرانس که بمدت پنج ساعت ونیم بطول انجامید مسائل مختلف فرهنگی استان گیلان مورد مذاکره قرار گرفت. درعکس بالایکی از جلسات این کنفرانس دیده میشود .

مبارزه با مالاریا

بنابگزارش خبرنگارما از زابل اخیرا چهارده اکیپ مبارزه بامالاریا به زابل وارد شدند و با مصرف ۱۳۱۰۰ کیلو «د.د.ت» بخشهای شیب آب ، فاروئی ، پشت آب و ۳۹۰ قریه این منطقه را بر ضد بیماریهای مالاریا سمپاشی کردند. اکیپ های مزبور مقدار ۱۴ تن د.د.ت اضافی خود را نیز به‌بهداری محل تحویل دادند تا در سمپاشی دوره بعد مورد استفاده قرارگیرد.

بانك میخواهند

هنوز در اشنویه شعبه بانك ملی تاسیس نگردیده و به تقاضاهای مکرر اهالی و پیشه وران این بخش در مورد تاسیس شعبه بانك ملی توجهی نشده است .چون تاسیس شعبه بانك ملی یکی از موجبات پیشرفت امور اقتصادی این منطقه محسوب میگردد اهالی از مسئولین مربوطه تقاضا دارند دراین باره اقدام لازم بعمل آید

عزیمت کرد

بنابگزارش خبرنگار ما از لوشان چندروز قبل آقای مهندس آل‌احمد رئیس کارخانه سیمان لوشان که بسمت بازرس کارخانجات سیمان سازمان برنامه منصوب گردیده است بتهران عزیمت‌نمود فعلا آقای مهندس پیروزنیاکفالت کارخانه سیمان لوشان را عهده‌دار میباشد .

میوه فروش قاچاقچی

ناگهان صندوق سیب را برداشت وپا بفرارگذاشت

معلوم‌شدکه صندوق میوه دوطبقه بوده ودریك طبقه آن تریاك پنهان شده است

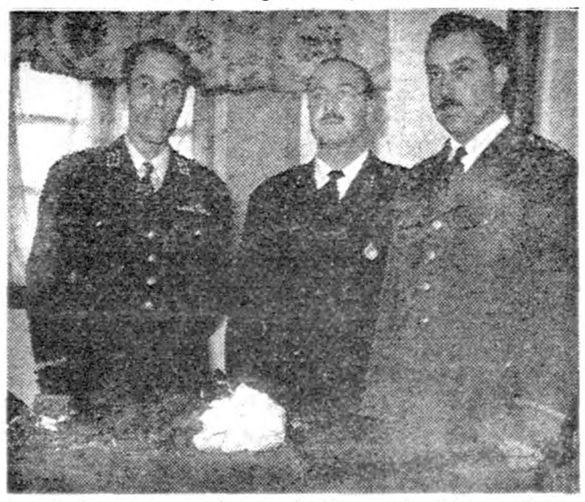

درعکس با لاتریاکهای مکشوفه از مغازهٔ میوه‌فروش قاچاقچی درمقابل مامورین دیده میشود

خبرنگار ما ازهمدان گزارش می دهد چند روز قبل آقایان سروان دهمند مامور و نماینده دادسرا ، ستوان یکم ترکمان باتفاق عده‌ای از مامورین انتظامی مغازهٔ غلامعلی میدانچی واقع در خیابان شورین همدان را که مورد سوءظن قرار گرفته بود بازرسی کردند قبلا بمامورین اطلاع داده شده بود که فروشندهٔ این مغازه گرچه بظاهر شغل میوه فروشی‌دارد ولی درحقیقت قاچاقچی زبردستی است که در زیر ماسك میوه‌فروشی‌به‌تریاك فروشی میپردازد و هنگامیکه مامورین می خواستند جعبه های محتوی میوه را مورد بازرسی قرار دهند فروشندهٔ مغازه بنام شعبان که فرزندغلامعلی میدانچی بود اظهار داشت چون در مقابل مغازه عده‌ای از مردم ازدحام کرده‌اند بهتر است صندوق های‌میوه در قسمت عقب مغازه مورد بازرسی قرار گیرد شعبان بمامورین اظهار داشت که شما به عقب مغازه بروید تا من جعبه های میوه را برای بازرسی بنزد شما بیاورم با این اظهارات یك صندوق محتوی سیب را برداشت و بجای آنکه بنزد مامورین ببرد ناگهان سیبهایش بروی زمین ریخت و صندوق را برداشته از مغازه خارج شد و پا بفرار گذاشت بافرار شعبان مامورین بتعقیب وی پرداختند . در راه تعقیب شعبان مامورین مشاهده کردند که در هر چند قدم‌مقداری تریاك افتاده و هنگامیکه باشلیك گلوله هوائی می خواستند شعبان را متوقف سازند ناگهان شعبان جعبهٔ میوه را که برداشته بود و فرار میکرد محکم بزمین‌انداخته شکست و خود متواری گردید با شکستن جعبهٔ‌خالی میوه مقدارزیادی تریاك بزمین ریخت و معلوم شدکه صندوق مزبور دو طبقه بوده و درطبقهٔ زیرین آن مقدارزیادی تریاك‌پنهان بوده است بهر حال تریاکها که مقدار آن ۸۰۰ گرم بود ضبط‌شد و فعلا برای دستگیری میوه‌فروش قاچاقچی فعالیت میشود.

حریق درکارخانه چوب بری

این کارخانه از نیمه‌شب تاصبح میسوخت

هنوز میزان خسارات وارده معلوم نشده است

نیمه شب چندشب قبل‌کارخانه بزرك چوب‌بری گنبد کاوس آتش‌گرفت وباوقوع این‌آتش سوزی‌علاوه برچوبهای موجود درکارخانه بدستگاه‌های چوب‌بری نیز خسارات زیادی وارد آمد پس‌از وقوع حریق بلافاصله‌اتومبیل آتش‌نشانی شهرداری بمحل آتش‌سوزی حرکت کرد ولی چون آتش به‌چوبهای کارخانه سرایت کرده بود هرلحظه برشدت حریق افزوده میشد وفعالیت ماموریں که‌جز یکدستگاه اتومبیل آتش نشانی وسیله‌ای دراختیارنداشتند برای اطفای حریق بجائی نمیرسید سرانجام هنگام صبح پس‌از سوختن مقدار زیادی چوب وفروریختن سقف‌کارخانه شعله‌های آتش فرونشست و مامورین موفق شدند آتش‌را خاموش کنند. باتحقیقاتی که‌بعمل آمدمعلوم شد درآن شب چندنفراز کارگران کارخانه مزبور برای جلوگیری ازسرما آتش افروخته‌اند وبراثر وزش‌باد شدید جرقه از این آتش بچوبهای موجود درکارخانه سرایت نموده و موجب ایجادایین آتش سوزی شده است‌میزان خسارات وارده هنوز معلوم نیست .

فرهنك لشت‌نشاء پیشرفت‌کرده است

کادر آموزشی فرهنك ووسائل آن تکمیل شده

خبرنگار ما از لشت‌نشاء می‌نویسد در سال جاری پیشرفتهای قابل ملاحظه‌ای درامور فرهنگی لشت‌نشاء حاصل گردید وباهمکاری‌اهالی زمینه مناسبتری برای تحصیل نوباوگان این منطقه فراهم شده‌است براثر مساعی آقای جهانگیر محبوب‌رئیس فرهنك اینمنطقه یك نفر دبیر لیسانسیه ودوازده نفر آموزگار جدید برای تکمیل کادر آموزشی آموزشگاههای حوزه فرهنگی لشت‌نشاء باین منطقه اعزام گردید موقرار است شش نفر آموزگار دیگر نیز اعزام شود همچنین یك مرکز تعلیمات اساسی ایجاد گردیده و۱۳۵ دستگاه میز ونیمکت مورد نیاز آموزشگاهها نیز از طرف آقای دکتر علی امینی یکی از نیکوکاران لشت‌نشاء بفرهنك واگذار شده است

بدستور فرستادگان غیبی فرزندانم‌را کشتم!

«عوض» جنایتکار خیالباف

قبلا باستحضار خوانندگان عزیز رسید که«عوض» یکی از اهالی‌قریه «لزگی بلاغی» از توابع شهرستان اهر دو فرزند خود بنام جعفر دوماهه وگل عنبر سه ساله رانیمه شب از پای در آورد و همسر خود فاطمه سلطان را نیز بضرب چوب‌بیهوش ساخت گفته شد که عوض در بازجوئیهای اولیه اظهار داشت‌سه نفر که‌یکی درویش عبابدوش ، دیگری مردی عمامه بسر که از عمامه اش آتش زبانه میکشید و سومی موجودی که‌سرش انسان و بدنش بشکل اسب بود نیمه شب بمن دستور دادند که زن و فرزندانم را بقتل برسانم و منهم بدستور این سه نفر که فرستادگان غیبی !؟ بودند فرزندانم را کشتم و همسرم‌را نیز مدهوش ساختم

جنایتکار خیالباف میگوید :

بمقصد نرسید

خبرنگار ماازساری می‌نویسد چندروز قبل «ابوطالب» یکی‌از کشاورزان قریه «چهار دانگه» از توابع ساری که‌برای معالجه بیماری خود بطرف ساری حرکت میکرد براثر شدت بیماری دربین راه جان سپرد جنازه کشاورزمزبور را که در کنار جاده افتاده بود کشاورز دیگریکه برای تهیه‌هیزم بجنگل میرفت مشاهده کرد وپس از گزارش جریان بمقامات انتظامی برای دفن آن اقدام گردید .

انجمنهای همکاری خانه و مدرسه

قزوین ـ چند روز قبل عده‌ای از اولیاء دانش آموزان دبیرستان شاهدخت قزوین طبق دعوت قبلی در سالن دبیرستان حضور یافته و پس از سخنرانی رئیس فرهنك آقایان سرهنك نصیری ،ایزدپناه ،ایلخانی ، هادی دلزنده و شلویری رابسمت رئیس ،نایب رئیس ،منشی ،خزانه‌دارومعتمد انجمن همکاری خانه‌ومدرسه دبیرستان انتخاب کردند .

خلاصه‌اخبارخوزستان

آبادان صندوقهای چوبی پست که‌در محلات اداری شرکت نفت آبادان نصب شده بود برداشته شد وبجای آنها صندوق آهنینی مخصوص‌پست نصب گردید.

اهواز بموجب بخشنامه فرهنگ اهواز برای تکمیل وسائل ورزشی آموزشگاههای این شهرستان میزان شهریه ورزشی دانش آموزان افزایش یافت دانش آموزان دبیرستانها ۵۰ ریال و دانش آموزان دبستانها باید ۲۰ریال شهریه ورزشی بپردازند .

بندر معشور عده زیادی ازکشاورزان چندین قریه از توابع بندر معشور برسر تقسیم یك قطعه‌زمین کشاورزی بجان هم افتادند وباچوب وچماق یکدیگر را مصدوم کردند .

تاسیس درمانگاه

اخیرا در بخش « ناروئی »واقع در چهل و دو کیلومتری زابل یك درمانگاه تاسیس گردیده ورياست آن بعهده آقای آرامش پزشکیار بهداری واگذار شده است اهالی بخش مزبور ضمن اظهار خرسندی از این‌اقدام آقای دکتر نیری رئیس بهداری بلوچستان و سیستان تقاضا دارند کلیه وسائل مورد لزوم درمانگاه مزبور ارسال شود.

چند خبر خلاصه از شهرستانها

تقاضای ارسال موتور برق

رفسنجان بمنظور ایجاد شبکه برق رفسنجان اخیرا مقداری سیم و وسایل دیگر باین شهر حمل شده است اکنون اهالی تقاضا دارند سازمان برنامه دوارسال موتور برق رفسنجان نیز تسریع نماید تاهرچه زودتر اهالی ازتاریکی شبها رهائی یابند .

آشنائی بااصول مایه‌کوبی دامها

صومعه‌سرا کلاس تعلیمات مایه‌کوبی دامی که بمدت ۵روز درقریه «واقع دشت» ازتوابع صومعه سرا تشکیل شده بود پایان یافت ۲۰نفر شرکت کنندگان این کلاس بوسیله آقایان دکتر طاهری بااصول مایه‌کوبی دامها آشنائی حاصل نمودند .

افتتاح انبار توتون

فومن اخیراً انبار توتون دخانیات فومن کشایش یافت ولی تاکنون موتور مولد برق آن ارسال نشده است ضمنا ریاست کمیسیون خرید توتون فومن راآقای قتیل زاده بعهده دارد .

زغال‌کمیاب و گران است

قزوین نرخ‌زغال‌در شهرستان قزوین‌قوس صعودی‌میپیماید وعلاوه‌برآن اصولا زغال دراین‌شهرستان کمیاب است‌اهالی درمضیقه میباشندبرای‌رفع این مضیقه تقاضای بذل توجه دارند .

توبیخ مستخدم دبیرستان

سولقه آقای مشایخی مدیر کل فرهنگ استان مازندران ضمن بازدید موسسات فرهنگی سولقه حسن کریمی مستخدم دبیرستان حمید الشمرای این شهررا بعلت عدم نظافت کلاسها توبیخ نمود

مسابقات آموزشگاهها

بندر بوشهر مسابقات ورزشی آموزشگاه های بندر بوشهر آغاز گردیده وباتظم و ترتیب کامل ادامه داد .

کشف مواد مخدره

همدان مامورین ژاندارمری همدان از قهوه‌خانه مشقی خواه واقع درجاده ساوه منزل اسمعیل یکی ازاهالی قریه «ورزن» این منطقه مقداری مواد مخدره وچند دستگاه وافور کشف کردند .

اولین جلسه شورای ورزشی آموزشگاهها

ساوه اولین جلسه شورای ورزشی آموزشگاه های ساوه باحضور آقای بزرگزاده رئیس فرهنگ تشکیل گردید ودرباره پیشرفت امور ورزشی آموزشگاهها تصمیماتی گرفته شد .

وسیدگی بامور ثبتی

فومن آقای اسداله شمیدی رئیس اداره ثبت اسناد واملاك فومن برای رسیدگی بوضع دفاتر اسناد رسمی وازدواج وطلاق «طاهر گوراب» ازتوابع فومن به‌آن منطقه عزیمت نمود .

اهمیت پیشاهنگی

رشت درجشن پیشاهنگی آموزشگاههای رشت که‌در سالن دبیرستان محمدرضا شاه این شهرستان برگزار گردید آقای باباهادی رئیس فرهنگ درباره اهمیت پیشاهنگی بیاناتی ایراد کرد .

راه ناهموار

فومن جاده فومن به‌بخش «شفت» بسیار ناهموار است و عبور و مرور وسایل نقلیه ازاین راه‌بسختی انجام میگردد اهالی تقاضا دارند برای تسطیح وترمیم این جاده اقدام شود .

پاسبانان بجای دانش‌آموزان

رشت ساختمان جدید دبستان دقیقی رشت از ساعت چهار ونیم بعداز ظهر برای ادامه تحصیل پاسبانان این شهرستان اختصاص یافته است .باینترتیب هرروز عصر، پاسبانان جای دانش آموزانرا میگیرند .

بازدید مدیرکل فرهنك استان

بندر پهلوی آقای صمصامی مدیر کل فرهنگ گیلان از تاسیسات فرهنگی بندر پهلوی دیدن نمود وسپس برای رسیدگی بوضع موسسات فرهنگی رضوانده و هشتپر طوالش باتصویب عزیمت کرد .

مبارزه بابیسوادی

رشت درشهرستان رشت ۲۲۲ کلاس مبارزه بابیسوادی دائر است ودر این کلاسها ۴۵۰۰ نفر نوآموز مرد ودر حدود دوهزار نفر نوآموز زن وعده ای ژاندارم وپاسبان مشغول تحصیل میباشند

پیروزی گرگان بربندرشاه

بندر شاه بنا بدعوت دبیرستان هدایت بندر شاه تیم بسکتبال دبیرستان ایرانشهر گرگان بمنظور انجام مسابقه دوستانه وارد بندرشاه شد ودومسابقه اینکه بین تیمهای مزبور انجام گردید قهرمانان گرگان باه۲ امتیاز درمقابل ده‌امتیاز برتیم بندرشاه پیروز شدند .

ضیافت درشورای فرهنگی

شیراز ازطرف شورای فرهنگی بریتانیا درشیراز ضیافتی درسالن شورا ترتیب داده شد که‌درآن عده‌ای از شخصیت های معروف شهر بابانوانشان حضور داشتند واز طرف متصدیان شورای فرهنگی مورد پذیرائی قرار گرفتند .

انتصابات در شهرستانها

تاکستان قزوین ـ آقای ایزدیار بخشدار ضیاء آباد و کفیل شهرداری تاکستان

نهاوند ـ آقای مستوفی نژاد مدیر فنی تربیت بدنی ـ آقای پارسائی رئیس دادگستری .

لوشان ـ آقای احدی مدیر دبستان

بنفع سازمان پیشاهنگی نمایشنامه‌ای اجرا شد

خبرنگار ماازبندر شاه‌می‌نویسد چندشب قبل‌ازطرف پیشاهنگان آموزشگاههای بندرشاه مراسم جشنی‌در سالن سینمای این‌شهر برگزار شدکه بدعوت آقای وحدت رئیس فرهنك عده‌ای ازروسای سازمانهای دولتی‌واهالی درآن شرکت داشتند.

ابتدا آقای شمس رئیس بندر وعضو شورای پیشاهنگی و سپس آقای مخیری سرپرست پیشاهنگان بیاناتی ایراد کردند آنگاه پیشاهنگان برهبری آقای کاوس گودرزی نمایشنامه‌ای جالب‌بمورد اجراگذاشتند که‌مورد توجه‌قرار گرفت عوائدی که‌ازمحل فروش بلیط ورودی این جشن جمع‌آوری گردیدبه نفع‌سازمان پیشاهنگی بمصرف خواهد رسید .در عکس بالا یك‌صحنه از نمایش پیشاهنگان دید ه‌میشود .

درباره تحدید مالکیت نظر شما چیست

مالکیت را محدود کنید اما ...

اشکالات کار را برطرف سازید

این مقاله بدون امضاء باداره روزنامه رسیده است. وماعینا آنرا درج می‌نمائیم.

***

بنده چون از زمره موافقین برنامه تقسیم املاک هستم کما اینکه در اولین کنگره حزب مردم پیشنهاد تقسیم قسمتی از املاک خود را واقع در بلوک زهرای قزوین تقدیم جناب آقای علم دبیر کل حزب مردم نمودم تکلیف خود میدانم اشکالات کار را توضیح بدهم وآنچه بنظرم تذکرش لازم و مفید است بعرض برسانم و البته چون مسئله واجد اهمیت شایانی است تغییر روش ومسیره چندین هزار ساله ملتی در بین است صلاح در این است که نظریات موافق و مخالف بیطرفانه قضاوت شود وآنچه بمصلحت است اقتباس واستخراج گردد و خلاصه اینکه مطلب بطور مشروح ومفصل حلاجی شود.

منظور از تحدید وتقسیم املاک قاعدتا باید حصول نتایج زیر باشد.

یکی ازدیاد محصولات کشاورزی ودیگری ترویج وتعمیم طبقه خورده مالک که جمع بیشتری علاقمند به آب وخاک باشند.

درهمین جا باید اضافه شود که بدیهی است این منظور حاصل نمیشود مگر اینکه میزان آب وزمینی که باختیار این مالک جزء جهت بهره برداری واگذار میشود حداقل معاش یکساله اورا تامین کند چنانچه آب واراضی کافی نباشد یا بعللی نتواند محصول حقیقی ملک را برداشت نماید وکسر خرج بیاورد این علاقه‌مندی تولید نشده او با کمال سهولت و راحتی از افتخار مالک بودن صرف نظر نموده به سوئی روی خواهد آورد که امید تامین معیشت برود.

بنابراین چنانچه حقیقتا منظورمان کمک باحوال او وآبادی دهات کشور است لازم می‌آید وارد زندگی او بشویم اشکالات او را درک نمائیم. وموانع را از پیش پای او برداریم.

بنظر من اهم اشکالاتی که زندگی روستائی را تهدید میکند سه مورد است که اگر آنها برطرف شود بر سایر موانع خود او بنفسه چیره و غالب خواهد شد ومن در اینجا بآن موارد وراه حل های آن میپردازم.

اولین مشکلی که درمقابل مالک جدیدالولاده عرض اندام مینماید کسر بودجه است او محتاج به پول است که بتواند بذر ومخارج زراعتی را مهیا کند و تا برداشت محصول معیشت خود را فراهم نماید قبلا مالک روی مصالح مشترک متکفل مخارج او بود ولی حالا باید دستگاه یا سازمانی بفکر او باشد بنظر من این دستگاه یا سازمان بادرنظر گرفتن تمام نواقص ومعایب همین بانک کشاورزی میتواند باشد منتهی باید آئین‌نامه های دقیقی وضع شود که اولا وجوه بانک حیف ومیل نشود ثانیا بطوری جریان کار مرتب باشد که بموقع خود کمک بدست مالک جزء که استحقاق دریافت آنرا دارد برسد

اشکال دوم تهیه وتقسیم آب است درمملکت ما آب حکم کیمیا را دارد معروف است که هر کجا آب است آبادانی است فعلا که کلیه مقدار کشت غالبا دریک نقطه متمرکز است آبی که با زحمت زیاد ومخارج کمر شکن تحصیل میشود دراثر نبودن مجراها و انهار صحیح تفریط میشود ومخصوصا در تابستان بمقدار زیادی تبخیر واز بین میرود چه رسد باینکه ملک تقسیم شود وهمان مقدار آب بخواهد قطعات پراگنده مالکین متعدد را از انهار مختلف مشروب نماید.

راه‌حلی که بنظر میرسد گرچه غایت مطلوب وایده آل نیست ولی یقینا بهترین آن می‌باشد. هرملکی بمیزان معینی شتوی کاری وصیفی کاری دارد باید درموقع تقسیم اراضی رعایت این نکته بشود مقدار اراضی نزدیک به منبع آب اعم از رودخانه یا قنات اختصاص بکشت صیفی داده شود واراضی دورتر را بشتوی کاری که آبیاری آن در زمستان وبهار وموقع فراوانی آب است اختصاص بدهند و از هردوی این اراضی بطور تفکیک بمالک جدید واگذار شود والبته باید بموازات این امر دراصلاح مجاری و انهار عملیات علمی وفنی انجام پذیرد ودر قوانین قنوات ورودخانه تجدید نظر شود.

اشکال سوم امنیت فردی است کسی را که میگوئیم دربیابان بسر ببرد باید خود و خانواده اش باتوجه بمجموع مطالب بالا بنده امر تحدید و تقسیم املاک را بسهولت عملی می بینم مشروط براینکه طبق یک برنامه صحیح و موزون وباتانی وملایمت پیش برویم وعجله بخرج ندهیم و بامقیاس کوچکی شروع بکار نمائیم چون اگر بخواهیم دفعتا واحده در تمام مملکت شروع کنیم نه سرمایه عظیمی که برای این امر مهم لازم است داریم ونه افراد باتجربه که آنرا بگردانند وقطعا دچار خسران و زیان خواهیم شد و بعلاوه از قدیم گفته اند سنگ بزرگ علامت نزدن است و حال آنکه اگر مقیاس کوچک باشد ماضمن تجربه اندوزی بموازات توسعه این امر افراد مورد لزوم را نیز آماده و تربیت میکنیم و قادر خواهیم بود موانع را ازهر رقم باشد رفع و دفع نمائیم ودر این صورت مورد استقبال عمومی نیز واقع خواهیم شد که بطیب خاطر نه بزور وجبر از دستور پیروی نمایند بدلیل اینکه اولا نظر شاه مملکت برتحدید مالکیت است وایشان مسلما مقتضیات روز دنیا ومملکت را بهتر ازهرکس واقفند وهمین یک دلیل برای موافقت مردم شاهدوست کافی است الناس علی دین ملوکهم

دوم اینکه این ضرب المثل معروف را همه شنیده اند ملک زیاد و گوسفند کم باعث خانه‌خرابی است و وقتی ملک زیاد شد مالک نمیتواند با ملاک برسد و املاک بصورت مخروبه در میآید و از در آمد میافتد و این امر صدمه کلی به مملکت میزند و شرعا وعرفا پسندیده نیست و مذموم است حالا دنیا دنیائی نیست که یک نفر بگوید ملک مال من است بگذار مصلوب المنفعه بماند نخیر عموم افراد یک ملتی در بعضی موارد اشتراک منافع دارند و یکی از آنها همین مورد است و ضرری که از عدم النفع آن آقای مالک لاقید بدستگاه های مملکتی وارد میشود بعنوان مالیات و عوارض بدوش سایر مردم سرشکن خواهد شد.

سوم اینکه اگر تقسیم املاک صحیح انجام پذیرد و بتوان یکعده کثیری را در ملک انفرادی ذینفع نمود مسلما عمل ملک زیاد تر خواهد شد چون بتجربه ثابت است که املاکی که دارای نفوس زیاد تری هستند در کشت و کار و مراقبت و برداشت دستشان جلوتر است بنابراین بنده پیشنهاد میکنم.

۱ـ وزارت کشاورزی رسما سرپرستی نظارت بر تقسیم املاک را بر عهده بگیرد.

۲ـ حد اکثر میزان مالکیت با رعایت امتیاز مالکین که شخصا املاک خود را اداره مینمایند اعلام شود.

۳ـ برای آزمایش و مطالعه نتیجه حاصله تقسیم املاک خالصه هرچه زودتر خاتمه یابد.

۴ـ تقسیم املاک از مناطقی که سهلتر بنظر میرسد و بیشتر ضرورت آن احساس میشود شروع شود با مقیاس کوچک که حد اکثر یک شهرستان را در بر بگیرد.

۵ـ برای مالکین دیگری که از سایر نقاط کشور بطیب خاطر داوطلب تقسیم املاک هستند حق نوبت و تقدم قائل شوند.

۶ـ بهاء املاک را دولت باقساط ده ساله تعیین نماید که مالک بتواند در صورت تمایل بودجه در سایر رشته ها بکار بیاندازد و معاش خود را تامین نماید.

از چهار گوشه

دوست گرامی

مرشد ما لله‌آقا مرا مامور کرده است که بدادگستری بروم و از اعضای محکمه‌ای که مردی را بحبس ابد محکوم کرده‌اند تشکر کنم. مرد محکوم گویا پس از شنیدن مفاد حکم با کمال سادگی فریاد میزده است که من باید حتما تبرئه شوم. چون چاقوئی را که در دل زنم و دوستش فرو کردم برای دفاع از ناموسم بوده و باینجهت خیلی خیلی تعجب میکنم از اینکه محکمه محکومم کرده است! لله میگفت منهم باوحق میدهم که تعجب کند. چون تاکنون غالب قضات بمحض شنیدن کلمهٔ دفاع از ناموس، بطوری در مقابل جانیان ضعیف کش شل می شدند که انتشار رایشان موجب تشویق سایر جانیان ضعیف کش میگردید: برای یک شقی «سادیست» (که صدها هزار از آنها درهر جامعه‌ای با قیافه حق بجانب میلولند) چه فرصتی بهتر از این که بخواهر یا دختر یا عیالش شک ببرد و چاقو را تا دسته در دل این موجودات ضعیف بیدفاع فرو کند؟ اینکار که خطری ندارد، بعکس در ظرف بیست وچهار ساعت یکمرتبه قهرمان ناموس پرستی میشود، «عکس و تفصیلات» زیادی از او در جرائد منتشر میگردد، و پیش سر وهمسر هم مرد غیرتمندی جلوه میکند. تازه اگر کار بدادگاه کشید با یکی دو سال حبس سند غیرتمندیش تسجیل میگردد. مثل اینکه بعضی از قضات ما تاکنون متوجه نبودند که ارفاق در مورد جانیان ناموسی چقدر در ازدیاد این نوع جنایات ناجوانمردانه و رواج ضعیف کشی تاثیر دارد. البته در این تردیدی نیست که اشد مجازات قانونی باید در مورد زانیان اجرا گردد. ولی در اینهم تردید نیست که اگر هر کس بخواهد خودش هم مدعی العموم باشد هم قاضی وهم مجازات کننده، جامعه برمیگردد بوحشت قانون جنگل و این درست همان چیزیست که پیغمبران با فدا کردن جان خود برعلیه آن جنگیده‌اند.

***

دیگر اینکه ـ قریب دو هفته است که اظهار عقیده به لایحه تحدید مالکیت (یا اصلاحات ارضی) در جرائد ادامه دارد، و بغیر از آنهائی که ریششان مستقیما در دستگاه گیر است و بطور وضوح متظاهرا میگویند «مترقی ترین لایح دولت است» بقیه با «اگر» و «چنانچه» و «در صورتیکه» شک خود را می رسانند. اما لله‌آقا معتقد است برای قضاوت در این قبیل امور اول باید واقعیت را در مقابل بگذاریم تا بهتر بتوانیم باچشم باز نتیجه را بسنجیم. حقیقت واقع اینست که:

۱ـ هفتاد الی هشتاد درصد مردم ایران زارعند، و بیش از نصف این عده وضع زندگیشان خیلی بدویست

۲ـ وجود این واقعیت تلخ چندین عامل اجتماعی و سیاسی و تربیتی و انسانی دارد که یکی از آنها ـ فقط یکی از آنها ـ خودخواهی و سود پرستی جاهلانه بعضی از مالکین بزرگ است.

۳ـ خیراندیشان سیاسی واجتماعی ایران و دنیا، بعلل سیاسی و نوعدوستی، بفکر چاره افتاده‌اند و راهی که بنظرشان رسیده اینست که املاک مالکین بزرگ را (که غالبا خودشان یا اجدادشان بدون زحمت و استحقاق دارا شده‌اند) بین رعایا تقسیم کنند تا (بتصور خودشان) هم تولید زیاد شود، هم عدالت اجتماعی اجرا گردد.

۴ـ برای اینکه از یک چنین تحول خیرخواهانه‌ای نتیجه مطلوب حاصل شود دو شرط لازم و اصلی را باید حتما در نظر گرفت: یکی اینکه قوه قضائیه ما بقدری وسیع و مقتدر و صالح باشد که مامور خود مختاریکه، مالکین متنفذ و صاحب مقام فعلی هم از دستشان عاجزند، بعدا نتوانند خرده مالکین بی بضاعت بیسواد زبان بسته را بسیخ بکشند، وآنها را مجبور کنند که زمین خود را رها کرده و برای گدائی بشهرها هجوم آورند. شرط دوم این استکه دستگاه اقتصادی وفنی مجهزی فورا از همان روز اول به کمک رعایای تازه مالک بشتابند و بدون تشریفات طاقت فرسای اداری پول وبذر و آب وماشین دراختیارشان بگذارند.

بنابر آنچه گذشت بنده تردیدی ندارم که دو نیت عالی در تدوین این لایحه که وجود دارد. یکی ازدیاد تولید ودیگر تعمیم عدالت اجتماعی، ولی هنوز هیچ دلیلی هم ندارم که تصور کنم طرز اجرای این قانون عینا بهمان صورت سایر قوانین عام‌المنفعه درنیاید و دولت و اقبال ما را باز چندقدم از مقصود دورتر ننماید چون تا قالب ماشین مجریه شکلش همین است که هست هر قانونی درآن بریزند از آنطرف هرچه بیرون دهد بهمین شکل و بهمین اندازه بیرون خواهد داد، و این یک قاعده مکانیکی است که هرگز استثناء ندارد. مگر اینکه آندو شرطی که عرض شد قبلا مهیا شود. انشاءالله.

شانزدهمین سال خدنک

دراین هفته روزنامه «خدنک» وارد مرحله تازه‌ای ازدوران خدمت گزاری مطبوعاتی خود گردید، شانزده سال پیش بود که آقای محمد جمالی آشتیانی اقدام به انتشار نخستین شماره این نشریه هفتگی نمود ودرین مدت بافعالیت پشتکار و علاقه شایانی که بخرج داده توانست رضایت و تحسین خوانندگان «خدنک» را همواره جلب کند.

ماآغاز شانزدهمین سال انتشار خدنک را بمدیر فعال ونویسندگان وهمکاران ایشان تبریک میگوئیم و امید واریم همواره درادامه خدمتی که بعهده گرفته اند موفق وکامیاب باشند.

مکتوب

مکتوب دویست‌وششم آذرماه ۱۳۳۸

انجمن محلی شمالغرب تهران

انجمن محلی شمالغرب تهران در منزل آقای حاجی خانمحمدی بریاست آقای سرهنگ گل کار با حضور آقایان علامه ـ سرهنگ ملک مرزبان ـ طبیب زاده ـ غفاری ـ نیک اختر ـ جعفر زاده ـ مهندس مصحفی ـ سرهنگ ملکشاهی ـ سروان دادرس حاجی حبیبی ـ بابائی ـ مدبر ـ میرفصیحی ـ هنرمند ـ برادری ـ دکتر محمود آذر ـ قائم ـ میر هاشمی ـ افراز ـ معمار تشکیل شد:

آقای علامه دبیر انجمن نسبت باسفالت خیابان های طوس وانتهای خیابان آذربایجان وهمچنین خیابان قصردشت تذکراتی دادند و برای توزیع ماهی ارزان بین مستمندان بوسیله شرکت شیلات سخنانی ایراد نمودند وتصمیمات لازمه در پیرامون اظهارات ایشان از طرف انجمن اتخاذ شد وقرار براین گردید شرحی بشرکت شیلات نوشته شود.

آقای نیک اختر راجع به اتوبوس های شرکت واحد در خیابان نواب اظهاراتی بیان کردند وهمچنین آقای طبیب زاده نسبت بعدم انضباط خط (۳۰) انتهای آذربایجان تذکراتی دادند و قرار براین شد که از طرف دبیر انجمن شرحی به شرکت واحد نسبت بعدم نظم اتوبوس های خطوط ۳۰ آذربایجان ونواب نوشته شود

دیوار کشی دبیرستان

براثر اقدامات انجمن قرار شد که به هزینه انجمن دیواری بین دبیرستان و دبستان جلوه کشید. شود تا این دو مدرسه از هم مجزا گردد.

دکتر و داروخانه

آقای طبیب زاده از عدم دسترسی کارمندان دولت درخیابان های خوش وطوس شکایت کرد و آقای خان محمدی گفت ۱۵۰۰ کیلو زغال توسط انجمن بین مستمندان تقسیم شده است

یکهزار دانش‌آموز از آب آشامیدنی محروم هستند

جلسه هفتگی انجمن محلی شمال غرب تهران در منزل آقای دکتر رسولی با حضور آقایان حاج علی محمد نورمحمدیان ـ عسگری ـ افشار پور ـ حاج حضرائی شمس بروجردی ـ دکتر سپاه منصور ـ دکتر امینیان ـ حاج آزادان ـ واعظی موثقی ـ زاهدی ـ دکتر رسولی وجمعی از معتمدین محل تشکیل قبلا در باره اسفالت خیابان آذربایجان صحبت شده بعد نامه انجمن دبستان داریوش که بوسیله آقای شاه حسینی رسیده بود قرائت ومعلوم شد به علت اختلاف کرایه تا بحال این دبستان لوله کشی نشده ویکهزار دانش آموز بی گناه از آب آشامیدنی محروم هستند در نتیجه قرار شد از طرف انجمن نامه بوزارت فرهنگ نوشته شده وتقاضا شود دراین مورد اقدام عاجلی بنمایند که اطفال دبستان بی آب نمانند وهم چنین قرار شد با مالک هم ملاقات شده و ترتیب داده شود که آب را بروی اطفال نبندند.

در عباس‌آباد

هفتمین جلسه انجمن محلی شمال خیابان بهار (عباس آباد) در منزل آقای سرهنگ شاهین فر با حضور اعضاء هیئت مدیره تشکیل گردید. دراین جلسه آقای لسانی رئیس منطقه ۲ شهرداری عباس آباد و آقای مطهری معاون منطقه شرکت نموده بودند ودر اطراف اسفالت خیابان ها و وضع آب و اعاده افسران باز نشسته ارتش که سابقا در شهرداری عباس آباد خدمت می نمودند مذاکرات مقتضی به عمل آمد ونامه ای به آقای ذوالفقاری شهرداری تهران در اطراف موضوعات مورد بحث نوشته شد.

***

دیگر اینکه ـ پریروز وقتی لله‌آقا چشمش بطاق نصرت های مجللی که نشانهٔ مهماندوستی ایران است افتاد گفت اگر در این شش ساعتی که ایزنهاور مهمان ماست ده دقیقه‌اش را صرف صحبت بامن میکرد پیشنهادی باو میکردم که چندمیلیون دولار از مصارفش کم شود وچند میلیارد بر محبوبیتش اضافه گردد. آن پیشنهاد اینست که میگفتم بجای صدها مستشار که با مخارج هنگفت برای کمک ما میفرستید فقط سه نفر از عالیترین مغزهای جامعه‌شناس خود را برای یکسال بما قرض بدهید که در چند مسئله اساسی این جامعه مطالعه کرده و بدون مجامله نظر علمی خود را گزارش دهند، تاهم شما در تجربیات پرخرج خود از خطر اشتباه مصون باشید، و هم ما دردهای اساسی خود را از زبان دانشمندان بصیر با فکر وشجاعی بشنویم. چون مابنا بگفته پیغمبران معتقدیم که «یک ساعت فکر درست از هفتاد سال عبادت پرارزش تر است»

فعلا تا هفته آتیه خدا نگهدار

دوستدار شما

راحت لقوم استانبولی ناهید
باخامهٔ پخته ونار گیل بی نظیر است
مراکز فروش:
قهوه فروشی ریو اول نادری ـ آجیل فروشی فروتن ـ بلبل خیابان پهلوی
آجیل فروشی زیبا ـ ممتاز ولوکس ـ خیابان استانبول

الکتریم
بهترین چراغهای بسیار ظریف و کوچک را
برای اتومبیلها و دستگاههای تلفن
تقدیم میکند
برای کسب اطلاعات بیشتر
به وابسته بازرگانی لهستان
خیابان بهار کوچه سمنان ـ مراجعه فرمائید
„Elektrim"
Warszawa, Czackiego 15/17, POLAND
آدرس تلگرافی: ELEKTRIM WARSZAWA
کانون آگهی زیبا

دیروز
و
امروز
کمپانی تلفن اتوماتیک و الکتریک
با استفاده از تجارب قرون گذشته امروزه یکی از بزرگترین و مشهورترین کارخانجات سازنده وسائل تلفنی و مخابراتی میباشد.
محصولات شرکت:
مراکز تلفن برای شهرها ـ دهستان وادارات ومؤسسات تجارتی ـ دستگاههای دیکتافون ـ مخابرات تلفنی وتلگرافی (برای خط هوائی ـ کابل و ارتباط بی‌سیم)
چراغهای مخصوص عبور ومرور خیابانها ـ جاده وراه آهن و معادن
Automatic Telephone & Electric Co. Ltd.
England
نماینده خاورمیانه صندوق پستی ۱۰۳۶ ـ بیروت لبنان
نماینده انحصاری در ایران شرکت مهندسی برق ایران
۱۱۶ خیابان شاه تهران تلفن ۴۷۴۸۷
آ ـ ۳۳۸۴۰

موتوایمپورت

MOTOIMPORT
Foreign Trade Enterprise
Warszawa, Przemysłowa 26
Poland
P.O. Box 365
MOTORIM Warszawa آدرس تلگرافی
نیسا بهترین استیشن ایده‌آل ـ قوی ـ باصرفه ـ بادوام
برای خرید وکسب اطلاعات بیشتر به نماینده انحصاری در ایران:
فروشگاه وارشاوا
خیابان شاهرضا ـ دروازه دولت ـ تلفن ۶۹۴۴۶ مراجعه فرمائید
کانون آگهی زیبا
آ ـ ۳۳۸۴۲

متن لایحه استخدام کشوری

جدول حقوق رتبه و اضافات کارمندان

(اندکس ۱۰۰ ـ مبلغی که‌بعنوان اشل رتبه کارمندان دربودجه کل‌کشور پیش بینی میشود)

رتبه	حقوق رتبه	اضافه اول	اضافه دوم	اضافه سوم	اضافه چهارم	اضافه پنجم	اضافه ششم	اضافه هفتم	اضافه سه ساله اول	اضافه سه ساله دوم	اضافه سه ساله سوم
۱۱	۶۴۰	۶۸۰	۷۲۰								
۱۰	۴۹۵	۵۳۵	۵۷۵						۶۱۵	۶۵۵	۶۹۵
۹	۴۱۵	۴۴۰	۴۶۵	۴۹۰					۵۱۵	۵۴۰	۵۶۵
۸	۳۶۰	۳۸۵	۴۱۰	۴۳۵					۴۶۰	۴۸۵	۵۱۰
۷	۳۰۵	۳۲۰	۳۵۵	۳۸۰					۴۰۵	۴۳۰	۴۵۵
۶	۲۵۵	۲۷۰	۲۸۵	۳۰۰		۳۳۰			۳۴۵	۳۶۰	۳۷۵
۵	۲۲۰	۲۳۰	۲۵۰	۲۶۵	۳۱۵	۲۹۵			۳۱۰	۳۲۵	۳۴۰
۴	۱۸۵	۲۰۰	۲۱۵	۲۳۰	۲۸۰	۲۶۰			۲۷۵	۲۹۰	۳۰۵
۳	۱۵۰	۱۶۰	۱۷۰	۱۸۰	۲۴۵	۲۰۰	۲۱۰	۲۲۰	۲۳۰	۲۴۰	۲۵۰
۲	۱۲۰	۱۳۵	۱۴۵	۱۵۵	۱۹۰	۱۷۵	۱۸۵	۱۹۵	۲۰۵	۲۱۵	۲۲۵
۱	۱۰۰	۱۱۰	۱۲۰	۱۳۰	۱۶۵	۱۵۰	۱۶۰	۱۷۰	۱۸۰	۱۹۰	۲۰۰
					۱۴۰						

جدول‌حقوق درجه واضافات خدمتگذاران

اندکس ۱۰۰ ـ مبلغی است که بعنوان اشل درجه خدمتگذاران در بودجه کل کشور پیش بینی میشود .

درجه	حقوق درجه	اضافه اول	اضافه دوم	اضافه سوم	اضافه چهارم	اضافه پنجم	اضافه ششم	اضافه هفتم
۶	۳۱۰	۳۲۰	۳۵۰	۳۷۰	۳۹۰	۴۱۰	۴۳۰	۴۵۰
۵	۲۵۰	۲۷۰	۲۹۰	۳۱۰	۳۳۰	۳۵۰	۳۷۰	۳۹۰
۴	۱۹۰	۲۱۰	۲۳۰	۲۵۰	۲۷۰	۲۹۰	۳۱۰	۳۳۰
۳	۱۶۰	۱۷۴	۱۸۸	۲۰۶	۲۱۶	۲۳۰	۲۴۴	۲۵۸
۲	۱۳۰	۱۴۴	۱۵۸	۱۷۲	۱۸۶	۲۰۰	۲۱۴	۲۲۸
۱	۱۰۰	۱۱۴	۱۲۸	۱۴۲	۱۵۶	۱۷۰	۱۸۴	۱۹۸

بقیه ازشماره قبل

فصل دهم ـ سازمان خدمات کشوری

ماده ۵۳ـ بمنظور برقراری اصل لیاقت و شایستگی وعدالت درخدمات کشوری و تهیه و تکمیل ونظارت در هم آهنگ نمودن مقررات استخدامی ـ طبقه بندی وتعیین ارزش مشاغل و اعتلاء سطح معلومات و تامین رفاه مستخدمین و تهیه برنامه ها و آمار های استخدامی دولت سازمانی بنام سازمان خدمات کشوری تاسیس میگردد که زیر نظر معاون ثابت اداری نخست‌وزیر انجا موظیفه خواهد نمود.

ماده ۵۴ـ سازمان خدمات کشوری دارای یك رئیس مسئول و یك شوری و بقدر کافی کارمنددفتری و کارشناس خواهد بود.

ماده۵۵ ـرئیس سازمان از بین مامورین عالی مقا مدولت که دارای تحصیلات دانشگاهی بوده و لااقل پانزده سال سابقه خدمت وتجربیات و اطلاعات کافی در اداره اموردولتی داشته باشد به پیشنهاد معاون‌اداری نخست‌وزیر و تصویب هیئت‌وزیران و فرمان همایونی برای مدت پنج‌سال انتخاب میشود.

ماده ۵۶ـ شورای خدمات کشوری مرکب از ۷ نفر عضو خواهد بود که بترتیب زیر انتخاب میشوند .

الف ـ هر یك از وزارتخانه ها یکنفر که سابقه کافی در امور استخدامی داشته و ریاست اداره درجه یك را دارا بوده و یا مقام مدیر کلی را احراز کرده باشد معرفی مینمایند که از بین آنهاپنج نفر از طرف شورایعالی معاونین‌ثابت اداری برای عضویت شورا انتخاب میشوند.

ب ـ یکنفر از استادان علوم‌اداری دانشگاه بنا بمعرفی شورای دانشگاه.

جـ رئیس اداره بازنشستگی کل کشور .

تبصره ـتغییر اعضاء مذکور در بند الف بنابه پیشنهاد معاون ثابت اداری وزارتخانه مربوط و تصویب شورایعالی معاونین ثابت اداری صورت خواهد گرفت.

ماده ۵۷ـوظایف و اختیارات‌سازمان خدمات کشوری و شورای خدمات کشوری بموجب آئین نامه‌ایست که به پیشنهاد شورایعالی معاونین ثابت اداری به تصویب هیئت دولت‌خواهد رسید.

فصل یازدهم ـ رسیدگی به تخلفات اداری

ماده ۵۸ـ برای رسیدگی به تقصیرات و تخلفات اداری و تعیین کیفر مستخدمین در هر وزارتخانه دادگاه اداری تشکیل و دارای دو مرحله بدوی و تجدید نظرخواهد بود.

ماده ۵۹ـ عده اعضاء دادگاه بدوی اداری سه نفر و دادگاه تجدید نظر پنج نفر خواهد بود که از میان کارمندان همان وزارتخانه تعیین میشوند.

تبصره ـ رتبه و مقام دادرسان دادگاه نباید کمتر از رتبه و مقام اداری متهم باشد.

ماده ۶۰ـ دادگاه بدوی اداری‌در شهرستانها از سه نفر کارمنداداره مربوط تشکیل و در صورت نبودن کارمند واجد شرایط از کارمندان سایر ادارات دعوت خواهد شد.

تبصره ـ دادرسی روساء و معاونین ادارات‌شهرستانهاو همچنین‌مامورین دولت در خارجه در پایتخت انجام خواهد گرفت.

ماده ۶۱ـ رئیس و معاون اداره مستخدم مورد اتهام نبایدبعضویت دادگاه انتخاب شوند.

ماده ۶۲ـ دادگاه اداری شهرستان ها صلاحیت رسیدگی بتخلفات و تقصیرات اداری که مستلزم کیفر هائی از درجه ۴ ببالا مندرج درماده ۶۴ باشد ندارد و در این موارد پرونده ها را برای رسیدگی بمرکز ارجاع خواهد نمود.

ماده ۶۳ـ رسیدگی بدادخواست تجدید نظر ازآراء دادگاه های‌بدوی در دادگاه تجدید نظر مرکزبعمل خواهد آمد.

ماده ۶۴ـ کیفر های اداری بقرار زیر است :

۱ـ توبیخ کتبی با درج درپرونده کارگزینی .

۲ـ کسر تا ثلث‌حقوق ماهانه از یك تا ششماه.

۳ـ انفصال موقت از خدمت ازسه ماه تا یکسال.

۴ـ تنزل از یك تا سه رتبه یا درجه .

۵ـ انفصال دائم از خدمت دولت.

ماده ۶۵ مجازات بند۱ ازماده‌بالا بدون محاکمه و در صلاحیت‌رئیس اداره خواهد بود و اجرای مجازات های بند ۲ تا ۵ موکول برای‌قطعی دادگاه است .

ماده ۶۶ـ دادستان اداری ومحکوم علیه میتوانند از رای دادگاه‌بدوی ظرف ده‌روز از تاریخ ابلاغ حکم تقاضای تجدید نظر نمایند . احکام دادگاه های بدوی که در مهلت مقرر نسبت به آنها تقاضای تجدید نظر نشده وهمچنین آراء دادگاههای تجدید نظرقطعی و لازم الاجر است .

ماده ۶۷ـ هرگاه ضمن رسیدگی بتقصیرات اداری در دادگاه کارمند متهم مظنون‌بارتکاب جنحه‌یاجنایتی نیز بشود موضوع بمراجع جزائی احاله و منهم از تاریخ صدورقرار بار پرس منتظر خدمت و پس از صدور کیفر خواست از خدمت معلق میشود در این صورت‌دادگاه اداری برای رسیدگی بتخلف‌اداری متهم منتظر نتیجه دادرسی محاکم جزائی خواهد شد و هرگاه کارمند در محاکم مزبورتبرئه شد ودادگاه اداری نیز اورا محکوم بانفصال دائم از خدمات دولتی نکرد ایام تعلیق جزء خدمت رسمی محسوب و مقرری مدت انتظار خدمت رابه میزان نصف آخرین حقوق‌ومقرری مدت تعلیق را بمیزان آخرین حقوق دریافت خواهد داشت .

تبصره ۱ـ در مورد مشمولین این ماده دادگاه اداری مکلف است پس از ابلاغ حکم قطعی دادگاه جنائی حد اکثر ظرف یکماه به پرونده مربوط رسیدگی و حکم صادر نماید .

تبصره ۲ هرگاه دادگاه اداری در مورد ماده بالا بدون توجه و پیش از ارجاع امر بدادگاه عمومی حکمی صادر نماید این حکم‌مانع از تعقیب متهم مرتکب جنحه یا جنایت در محاکم عمومی نخواهد بود .

ماده ۶۸ ـ تحقیقات و رسیدگی های بدوی تنظیم پرونده اتهام به وسیله بازرسی یا مامورین منتخب وزارتخانه‌انجام‌و برای‌صدور کیفر خواست بدادستان دادگاه اداری تسلیم میشود طرز جریان دادرسی و همچنین تشخیص انواع تقصیرات اداری و تعیین کیفر هر یك از آنها مطابق آئین نامه ای است که بنا به پیشنهاد سازمان خدمات کشوری به تصویب هیئت وزیران خواهد رسید .

فصل دوازدهم ـمقررات مختلف

ماده۶۹ ـسازمانهای دولتی‌مشمول اینقانون، موظفند ظرف یکسال از تصویب این قانون بر اساس طبقه بندی مشاغل رتبه و درجه‌مستخدمین خودرا تشخیص و ابلاغ و حقوق آن رابرطبق مقررات این قانون‌پرداخت نمایند مادام که‌رتبه ودرجه مستخدم تشخیص وابلاغ نشده‌است حقوق ومزایای مستخدم بماخذ حقوق‌قبل از اجرای این‌قانون پرداخت‌خواهد شد .

ماده ۷۰ ـ ملاك تشخیص رتبه‌یا درجه مستخدمین شاغل فعلی اعم از رسمی و غیر رسمی از نظر اجرای طبقه بندی مشاغل شغلی است که مستخدم در موقع تقدیم این قانون به مجلسین عهده دار بوده است .

تبصره ۱ پس از اجرای طبقه بندی مشاغل چنانچه‌حقوق سابق‌مستخدمی از حقوق رتبه یا درجه‌ای که باو تعلق میگیرد بیشتر باشد حقوق دریافتی سابق او کماکان‌تازمانی که حقوق رتبه یا درجه استحقاقی اوبمیزان مزبورنرسیده‌است پرداخت خواهد شد .

ماده۷۱ـ چنانچه‌با اجرای‌سازمان های قانونی و طبقه بندی مشاغل مستخدم زائد بر سازمان پیداشد و شغلی که به آنها ارجاع شود وجود نداشت تا مدت دو سال تمام حقوقی را که قبل از اجرای طبقه بندی مشاغل دریافت مینموده باو پرداخت خواهد شد .

ماده ۷۲ ـ کارمندانیکه مشمول قوانین استخدامی خاص میباشند جز در موارد خاص که‌در قوانین مربوطه منظور شده در مواردديگر مشمول این قانون خواهد بود .

ماده ۷۳ مستخدمینیکه شغل‌آنها بموجب مقررات‌این قانون طبقه‌بندی شده و مشمول قانون باز نشستگی نبوده‌اند در صورتیکه کسور باز ـ نشستگی مدت‌خدمت متوالی گذشته تا اجرای قانون را بماخذ حقوقیکه دریافت داشته‌اند ظرف دو سال با اقساط مساوی بصندوق بازنشستگی پرداخت نمایند خدمت مزبور از لحاظ باز نشستگی جزء سنوات خدمت رسمی آنها محسوب خواهد شد .

ماده ۷۴ـ تغییر شغل وانتقال مستخدم باید متناسب با رتبه و درجه‌ای باشد که احراز کرده‌است.

ماده ۷۵ـ کسانیکه بموجب‌این‌قانون واردخدمت‌دولت میشوند در صورت لزوم موظف‌اند مدتی را که به موجب آئین نامه مصوبه هیئت‌دولت معین خواهد شد در نقاط بد آب و هوا و خارج از تهران یا نقاطی غیر از محل استخدام اولیه خدمت نمایند .

ماده ۷۶ ـ مرجع رسیدگی به شکایت مستخدمین در مورد نقض هریك از مواد این قانون شورای دولتی و در غیاب آن دیوان عالی کشور خواهد بود .

ماده ۷۷ ـ آئین نامه های مربوط بطرز استخدام ـ طبقه بندی و تعیین ارزش مشاغل کارمندان و خدمتگزاران و مدت کار آموزی و تحلیف و وظائف کلی مستخدمین واخذتضمین‌مندرج‌دراین قانون‌توسط سازمان خدمات کشوری تهیه و به پیشنهاد شورای عالی معاونین ثابت اداری بتصویب هیئت وزیران خواهد رسید .

اول آذر ماه یکهزار و سیصد و سی و هشت .

درظرف یکماه گذشته دهها هزار نفر از

شیك پوشان

دختر وپسر ، زن ومرد ، کوچك و بزرك در

مسابقه بزرك زیبائی اندام

شرکت کرده‌اند

کارخانه میلیون

سازنده پیراهن‌های معروف اتوماژیك وپارامونت وتهیه‌کننده انواع البسه، پیژامه، شورت، بلوز، ربدشامبر ، کت‌اسپرت، شلوار، پالتو، وبارانی، شمارا بشرکت دراین مسابقه بزرك دعوت‌میکندبرای دریافت جوائز بزرك این مسابقه‌که بصاحبان زیباترین اندامها تعلق میگیرد و دریافت یك بلیط سینماکه بهر شرکت کننده تقدیم میشود بمراکز زیر مراجعه و پرسشنامه مخصوص مارا پرکنید.

تهران ـ کارخانه لباس‌دوزی میلیون تهران‌نو تلفن ۹۱۸۳۱

مغازه سوسن، لاله‌زارنو ـ مغازه پیراهن، لاله‌زارنو ـ مغازه قدس، کوچه برلن ـ فروشگاه نیل، چهارراه لاله‌زار ـ بلازا، چهارراه پهلوی ـ مغازه مانون، لاله‌زار ـ مغازه ستاره، چهارراه‌کنت، مغازه لافایت، لاله‌زار ـ مغازه مرجان، خیابان‌فردوسی ـ عمده فروشی‌نصیرزاده بازار سرای منصوری بازار امین‌الملك ، صادق‌مدنی‌وکلیه فروشگاههای بزرك تهران وشرکتهای تعاونی

شهرستانها

آبادان ، فروشگاه‌ستاره‌آبی ـ اصفهان ، نبوی‌نژادو برادران نوروزی ـ اهواز، مرتضی وحسن محمدیان ومحمد ثروت وشالباف ـ بابل، مغازه عصرجدید وگل چوبیان ـ بندرگز، حسین صلبی ـ تبریز، بهمن‌کبیری ـ رضائیه، دادپور ـ رشت، فروشگاه رویال ـ شیراز، گیلدا خیابان زند ـ کرمانشاه، مغازه پروانه ـ گنبدکاوس، مقامی ـ مراغه، طاهرممقانی ـ مسجد سلیمان، فروشگاه شهناز ـ همدان، بهرام نژاد ـ کاشان، گلی‌زاده میدان فیض ـ رودسر، شاپورامیرپور ـ شاهرود، فروشگاه شهربانی ـ خرمشهر ، موسوی‌زاده ـ اراك ، نصرةاله‌اخوان ـ میانه ، رشیدی

رادیو برای اتومبیل شما

قیمت غیرقابل رقابت فقط ۲۶۰۰ریال

دوموج ـ اتوماتیك ـ قابل‌نصب بهرنوع ماشین

مرکز فروش ـ رادیونپتون نادری چهارراه‌قوام‌السلطنه

آ ـ ۳۳۸۲۲ تلفن ۴۳۳۳۰ (تبلیغات‌وگا)

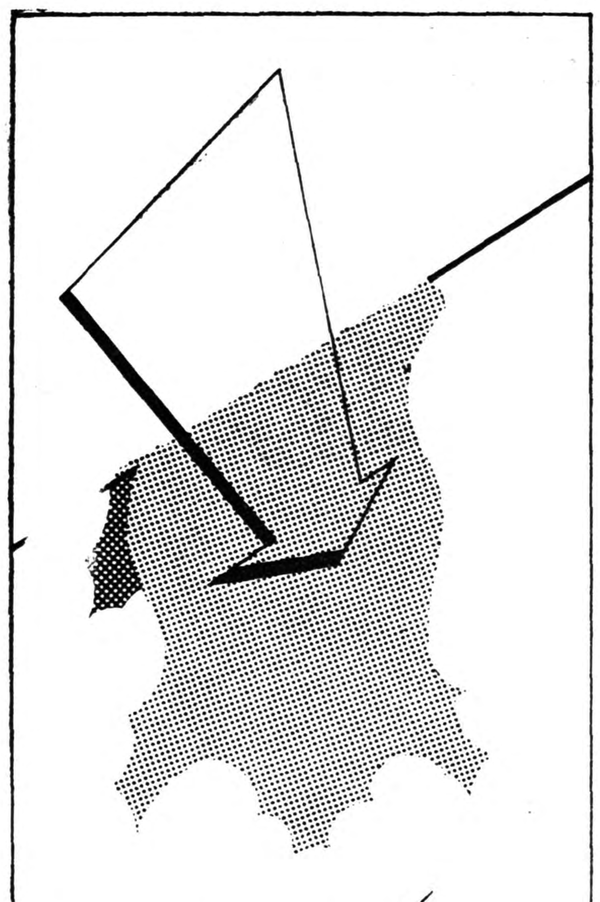

مصرف کنندگان محترم میتوانند

انواع مواد شیمیائی مخصوص صنعت چرمسازی مؤثر در مرغوبیت جنس

ساخت کارخانجات فیتشمی آلمان

را با بهای مناسب از نمایندگی انحصاری

خیابان سعدی ـ کوچه بوشهری : تلفن ۳۹۵۲۷ خریداری فرمایند

FETTCHEMIE

کانون آگهی زیبا

۱۰۰ هنرمند

درحضور ده هزار تماشاچی

۵ شبانه روز هنرنمائی میکنند

شماره ۶۱ اطلاعات ،کودکان صبح چهارشنبه

۲۴ آذر درتهران نایاب میشود

زیرا باخرید شماره ۶۱ میتوانید دربزرگترین

جشن‌هنری کودکان شرکت‌کنید .

برای شرکت درجشن ۵ روزه اطلاعات کودکان

فقط شماره ۶۱ بدفتر مجله بیاورید

سلیدا
بهترین ساعت دنیا
SOLIDA
SUISSE

آ ـ ۳۳۸۵۰

SIEMENS

چراغهای سقفی زیمنس

روشنائی کارها را آسانتر میکند

در مؤسسات بازرگانی ـ کارخانجات و ادارات همیشه کوشش میشود که‌شرایط کار را تسهیل نمایند مخصوصاً براین عقیده اند که روشنائی‌کار را آسانتر میکند

چراغهای‌سقفی کائوچوئی ILQ ۴۷ مارك زیمنس برای‌مؤسسات ـ فروشگاهها و نمایشگاهها بسیار مناسب و مخصوصاً وقتی در ارتفاع کمتر نصب گردد فضای اطاق را بزرگتر جلوه میدهد .

چراغهای کائوچوئی سقفی‌فلورسنت مارك زیمنس‌را میتوان‌بطور ردیف بیکدیگر وصل نموده یا باکمك حبابهائی بصورت ردیفهای چراغ متحدالشکل درسالنهای کنفرانس ـ ویترینها یا فروشگاهها ممتاز نمود وبدین‌طریق اثرروشنائی چراغها چندین‌برابر خواهدشد. چراغهای‌گوشه ILQ ۴۷۰ دارای خواص فوق بوده و مزایای بیشتر آنهااینست که درمقابل گرد وخاك مصون میباشدوازاین‌نظر بهیچگونه مواظبتی احتیاج ندارد.

کانون آگهی زیبا

زیمنس ایران

خیابان سعدی ـ تهران ـ تلفن ۱۵۰۳۱۶۱

آ ـ ۳۳۸۱۴

مشت‌ها بکار میافتند

فدراسیون بوکس‌کشور برنامه‌کار خودراتا المپیك ۱۹۶۰ رم تنظیم نموده‌است

هرشب ۱۸۰ مشت‌زن‌درسه‌سالن بوکس‌مشغول تمرین‌هستند

بوکسورهای ایرانی به‌هندوستان ـ پاکستان ـ بلغارستان مسافرت خواهند نمود و بوکسورهای پاکستان ـ ایتالیا ـ بلغارستان برای انجام چندین‌مسابقه بتهران خواهند آمد

این روزها فعالیت بی‌سابقه‌ای در فدراسیون بوکس کشور مشاهده میشود .

این فعالیت بعد از مسابقات انتخابی تیم ملی ایران بشدت ادامه دارد.

واین موضوع کاملا بچشم میخورد که علاقمندی جوانان وورزشکاران به‌ورزش بوکس‌روزبروز بیشترمیشود وهم‌اکنون بوکسور های ایرانی در هر مسابقه از مسابقه قبل ورزیده‌تر وقوی تر میگردند .

تمرین در سه سالن

برای کسب اطلاعات بیشتر روز گذشته خبرنگار ما با آقای امیرعلائی رئیس فدراسیون بوکس کشور مصاحبه‌ای بعمل آورد که از نظر اهمیت موضوع درزیرازنظر خوانندگان ورزش شده وبزودی تحول بی‌سابقه‌ای در این ورزش‌بوقوع خواهدپیوست.

سازمان تندرستی وفدراسیون

آقای امیر علائی متذکر شد که تیمسار سرلشکر دفتری‌رئیس سازمان تندرستی جوانان وتربیت بدنی ایران شخصا از نظر علاقمندی باین ورزش کمکهای لازم‌رادر مورد وسایل بوکس بما نموده است اما نکته‌ای که مهم است تذکر این مطلب می‌باشد که حداکثر هر بیست روزی بیشتر یك جفت دستکش کار نمیکند و اصولا این ورزش از نظر وسایل مخارج زیادی دارد . ولی با این وصف مرتبا فدراسیون‌باکمك‌سازمان لوازمات مورد احتیاج را تهیه نموده است .

شهرستانها کمك نمی‌کنند

رئیس فدراسیون بوکس متذکرشد که هم‌اکنون وضع بوکس در اهواز ـ آبادان ـ بندر پهلوی بطرز جالبی پیش میرود و قهرمانان این شهرستان ها برای قهرمانان تهران رقبای بسیار خطرناکی هستند .

این موضوع از نظر پیشرفت‌ورزش بوکس بسیار جالب است ولی موردی که باید توجه شود مسئله بودجه ورزشی در شهرستانها است .

سه شهرستان فوق ابدا از نظر تهیه لوازمات بوکس بفدراسیون بوکس کشور کمك نمی‌کنند وفدراسیون بوکس تاکنون کلیه مایحتاج این شهرستانها راتهیه نموده‌است .

اگر باین موضوع در شهرستانها توجه شود وبخصوص سه شهرستان فوق برای پیشرفت ورزش بوکس خود حداقل لوازمات خود را تهیه نمایند فدراسیون بوکس کشور بودجه‌مصرفی خود را می‌تواند بیشتر برای مسابقات خارجی مصرف نماید .

ورزش خطرناك

رئیس فدراسیون افزود که‌اصولا ورزش بوکس ورزش خطرناکیست در هر رشته ورزشی امکان این هست که ورزشکار ضعیف وقوی بایکدیگر مبارزه کنند اما در ورزش بوکس این وضع بهیچوجه امکان ندارد .

هرآینه دو بوکسور بی‌مطالعه با یکدیگر روبرو شوند یکی قوی و دیگری ضعیف باشد مسلما با مرك شخص ضعیف خاتمه می‌یابد .

روی این اصل کار فدراسیون‌بوکس از نظر انجام مسابقات بسیار باید با مطالعه صورت گیرد.قواسنجیده شود آنگاه دعوت بعمل آید یا تیم بخارج اعزام گردد .

بعدازاین موضوع فدراسیون بوکس با مشکل دیگری که روبرو است وآن مسئله سالن است در سالنهای ورزشی فعلی در حالیکه ما تیمی دعوت کنیم نمی‌توانیم حداقل مخارج آن تیم را از فروش بلیط تامین نمائیم واز طرفی دیگر از سازمان تندرستی هم ما نمی‌توانیم بیش از سالی یك مسابقه بین‌المللی درتهران ویکی در خارج از ایران انتظارداشته باشیم .

آقای امیر علائی افزود که با همه این تفاصیل تاکنون از تیم های متعددی بتهران دعوت کرده‌ایم و در مسابقات زیادی شرکت نموده‌ایم .

پنج‌برابر شده

رئیس فدراسیون اضافه نمود که امروز خوشبختانه حداقل‌تعدادبوکسور ها پنج برابر شده قدرت بوکسور ها خوب شده واز همه مهمتر اخلاق بوکسور ها زبانزد همه است .

شاهنشاه بارها فرموده‌اند اول اخلاق وسپس ورزش بهمین سبب من واقعا بداشتن ورزشکاران بوکس که همه از نظر اخلاق از شایسته ترین ورزشکاران هستند افتخار میکنیم.

آقای امیرعلائی گفت در مسابقات روسیه ،آلمان ،ترکیه‌واین‌مابهترین نتایج را آوردیم.در مسابقات آسیائی ژاپن که در توکیو انجام شد تیم بوکس ایران مقام دوم را احراز کرده.

در نوزدهم همین ماه تیم ملی‌بوکس ما در مسابقات هندوستان شرکت نمود و آنگاه بمسافرت پاکستان‌خواهد رفت ودر آنجاسه‌مسابقه انجام خواهد داد .

ودرفروردین ماه ۳۹ نیز مسابقه‌ای باشرکت ده ملت در بلغارستان انجام خواهد شد که از تیم ملی ایران‌نیز باین مسابقات دعوت شده است.

ضمنا در ماه بهمن تیم ملی ایتالیا بتهران خواهد آمد و با بوکسورهای تیم ملی ما دست و پنجه نرم خواهند کرد و همچنین فدراسیون بوکس ایران از تیم بلغارستان دعوت نموده است تا هنگامیکه برای مسابقات‌خود به‌ترکیه میروند به تهران بیایند و مسابقاتی انجام دهند .

المپیك رم

آقای امیر علائی در خاتمه سخنان خود گفت بعد از انجام مسابقات بالا تیم ما از هرنظر آمادمو مجهزخواهند شد وفدراسیون میتواند آمادگی خود را برای شرکت در مسابقات المپیك رم اعلام دارد البته این نکته مهم‌است که فدراسیون یك تیم کامل اعزام نخواهد کرد بلکه در چند وزن‌شرکت خواهد نمود تا بتواند پیروزی جالب داشته باشد .

جشن باشگاه جعفری بمناسبت روزتاریخی ۲۱ آذرماه

ساعت هفت بعداز ظهر پریروز مجلس جشن مجللی بمناسبت روز بیست‌و یکم آذرماه در باشگاه ورزشی جعفری برپا گردید .

دراین جشن چندین نفر از نمایندگان مجلسین ،افسران‌ارشد ارتش وشهربانی باتفاق‌بانوانشان ، جمعی ازمدیران جراید روسای باشگاهها حضور داشتند مقارن ساعت هفت‌آقای «کنزمن »سناتور بلژیك باتفاق آقای روح‌الایمان دبیر کل کمیته ملی المپیك ایران و همچنین آقای بوسه نماینده اقتصادی کارخانجات آلمان‌درایران بمحل باشگاه وارد شدند .

پس‌از نواختن سرود شاهنشاهی ورزش باستانی بمیانداری آقای شعبان جعفری وباشرکت‌ورزشکاران باشگاه انجام گردید بعدازورزش آقای جعفری به‌میهمانان خوش آمد گفت ودرباره روز تاریخی بیست و یکم آذرماه سخنرانی مبسوطی ایراد نمود .

درخاتمه جشن آقای جعفری‌قاب خاتم مزین بتمثال شاهنشاه را به آقای‌کنزمن سناتوربلژیکی اهداءنمود

فرهنگی ـ ورزشی

نکته‌ها
ازنکته سنج

لیاقت‌خود رانشان‌دادند

خبرنگاران‌روزنامه گزارش دادند که‌در استقبالی که دیروزاز رئیس جمهور امریکا شد مسئولین اداره فرهنك استان مرکزی لیاقت خودرا ثابت کردند .دانش آموزان همه بانظم وانضباط کامل دوساعت مقرر درسرجای خودمستقر شدند وبانهایت ادب‌و آراستگی پس‌از استقبال پرشور ازمهمان بلند پایه شاهنشاه بخانه های‌خود برگشتند .مدیر کل فرهنك استان مرکزی وکارگردانان‌این‌آرایش فرهنگی خیلی خوب وبا شایستگی تمام ازعهده انجام کارخودبر آمدند وروسا ونظام‌ودبیران ورزش دبیرستانها ودبستانها نشان‌دادند که‌کارمندانی لایق وفداکارمی‌باشند .

وزارت فرهنك باید بادراختیار داشتن چنین مردانی لایق و آزموده مباهات نماید ومردم نیزباید ازدارا بودن چنین مربیان شایسته برخود ببالند وقدرآنها رابدانند .

دیروزدخترها وپسرها یکلی جداازهم دراستقبال شرکت کرده بودند وترتیب کارطوری بود که‌امکان هیچگونه رفتار خارج‌از انسانیت وادب وجود نداشت .

آنها که‌درکار خوداثر مثبتی نشان میدهند همواره درپناه قدرت قلمی وهمیشه مورد پشتیبانی بیدریغ روزنامه‌ما خواهند بود .

***

یك‌ایرانی‌که اشعارش بزبان آلمانی منتشر شده‌است

نصراله حریریان سی‌وهشت سال پیش‌درتهران‌متولد شده‌پس‌ازتحصیلات ابتدائی وارد مدرسه ایران وآلمان گردید وسپس ازرشته ادبیات آلمان دانشگاه تهران‌فارغ‌التحصیل گردید.

از سال ۱۳۳۶ بنابدعوت دولت آلمان غربی‌برای ادامه تحصیل بآن کشور عزیمت کرد ودررشته زبان واقتصاد دوره دکترای خودراگذرانید.

حین توقف درآلمان علاوه‌بر تحصیل وکارآموزی بامطبوعات‌آنکشورهمکاری نزدیك داشته واشعارش رادرروزنامه های هفتگی آنجا چاپ نمود. وکتابی نیز بنام هدیه‌ای کوچك باهمکاری دونفرشاعرآلمانی‌درآلمان‌منتشرکرده .

اینك‌نمونه‌ای‌ازاشعاراوکه‌توسطخود او بفارسی ترجمه شده‌است .

باوجود چشمان خندان
قلب گریانی دارم .
دیگران اینرا حس نمیکنند .
اگر هم حس میکردند
کاری از آنها ساخته نبود.
دلقك زندگی خودم شده‌ام
ومیخواهم آنرا بخندانم .
ولی لبخندی نمیزند .
مثل همه دلقك ها
حرکات من‌برای دیگران است
نه برای خودم
باوجود چشمان خندان
قلب گریانی دارم
اغلب درتنهائی
میخواهم این‌گریه‌را
درچشمانم منعکس کنم
ویا خنده چشمانم‌را
در قلبم
ولی این‌انعکاس
چشمانم رامیزند
ودیگرنوری
برای انعکاس نیست
چشمان بسته خندانم
قلب بازگویانم
همیشه‌بامن‌اند
باوجود چشمان خندان
قلب گریانی دارم
زمستان ۱۹۵۶ ارلانگن ـ آلمان

رکوردگیری وزنه

عصر چهارشنبه شش‌تن ازقهرمانان باشگاه فردوسی آقایان یدالله‌بدیعی ساچمه‌ای، امینی، منزوی، اژدری، زاینده رودی زیرنظر آقای امیر منزوی مربی فدراسیون وزنه‌برداری بداوری آقایان سنبلی، مهندس قاسم خالدی، واعظ تهرانی، محمد تهرانی درمحل‌باشگاه رکوردگیری نمودند وتوانستند رکوردهای زیر رابدست آورند.

بدیعی ۲۴۷٫۵ کیلوگرم، ساچمه‌ای ۲۶۵ کیلو گرم، منزوی ۳۲۰ کیلو گرم ،اژدری ۳۱۵ کیلوگرم،زاینده رودی ۳۰۵ کیلوگرم وامینی ۲۷۰ کیلوگرم. درخاتمه آقای ضیائی از مدعوین تشکر نموده وجوائز قهرمانان بوسیله آقایان سنبلی، مهندس خالدی ،منزوی ،فیروزان رئیس بازرسی شرکت واحد وآقای ملك آراء رئیس باشگاه ایران ساری توزیع گردید.

امشب در سه سینمای پایتخت

حافظ ـ چارلی ـ رویال

مجلل‌ترین و دقیق‌ترین تلویزیون

تلویزیون ۲۱ اینچی پای مجلل‌ترین تلویزیونی است‌که با داشتن صفحه بزرگ و بلندگوی مضاعف، شمارا ازدیدن مناظر صاف وبدون لرزش وشنیدن صدای واضح بهره‌مند میسازد . مصرف برق آن‌کم بوده لامپهای آن باآلومینیوم پوشیده شده ازلرزش تصویر جلوگیری میکند. بدنه‌آن ازچوب مخصوصی ساخته شده که‌حرارت درآن بی‌تاثیر است

تلویزیون پای
باصفحه بزرگ

امروز از تلویزیون پای دیدن کنید.

نماینده انحصاری شرکت اریس
خیابان سعدی تلفن ۳۵۸۲۱

انجمنهای خانه و مدرسه

در دبستان ادب

در جلسه عمومی سه شنبه ۱۶ر۹ر۳۸ انجمن همکاری خانه‌و مدرسه دبستان ادب باحضور آقای علامه رئیس بخش ٤ فرهنگی و اولیای دانش آموزان هیئت مدیره بشرح زیر انتخاب گردید .

آقای علینقی تهرانی رئیس انجمن
آقای احمد ندیم نایب رئیس
آقای سرگرد صدقی خزانه دار
آقای دکتر صاحب الفصولی پزشك انجمن
آقای راستجو منشی
آقای مقیمی عضو
آقای حاج عسگریان عضو
آقای جعفر حیدری معتمد محل
آقای قمصری معتمد محل

در دبستان دخترانه بهرام

برحسب دعوت قبلی که ازطرف خانم‌اردبیلی مدیره دبستان‌دخترانه بهرام بعمل آمده بود در ساعت ٤بعد ازظهر روز یکشنبه۱٤ر۹ر۳۸ انجمن همکاری خانه و مدرسه دبستان باحضور اولیاء اطفال در دفتر دبستان تشکیل و شروع به انتخابات جدید شد اشخاص زیر به عضویت انجمن انتخاب گردیدند

۱ـ آقای محمد تقی میمند رئیس
۲ـ آقای اکبر نایب رئیس
۳ـ آقای علی اصغر منشی
٤ـ آقای هاشم فرنیا خزانه‌دار
٥ـ آقای داود رضوی عضو
٦ـ آقای سروان برهانی عضو
۷ـ آقای‌دکترمیر احمدی‌معتمدمحل
۸ـ آقای پتولی معتمد محل

یك گوشهٔ زیبای اروپا را بکنار تهران منتقل کرده‌اند

شماهم اگر یك زندگی آسوده و بی‌دردسر وضمنازیباوتمیزرا باتمام وسایل استراحت میخواهید میتوانید باصرف نیم ساعت وقت باین شهرزیبا سری بزنید. مطمئن باشید که هوس زندگی دراین شهرهیچگاه ازسرتان بدرنخواهدرفت

آقای حسن علوی: هریك ازدوستانم راکه باینجا دعوت‌کردم فورا هوس زندگی در اینجاراکرد وبرای خود دراین شهر خانه‌ای تهیه نمود.
سرکارسرهنك امیری بهزادی: مقاطعه‌کاران را برای‌دیدن نمونهٔ بهترین نوع‌اسفالت‌وکارساختمانی وسرمشق گرفتن باینجا می‌آورم.

چهارسال پیش که دهها اسم شهرها ومحله‌های تازه سرزبانها افتاده بود ودهها نقشهٔ شهری و کوئی تازه مناز بمردم عرضه میشد ومردم باولع واشتهای تمام هریك برای خودشان درآن شهرهای روی نقشه زمینی تهیه میکردند اسم تهران پارش درمیان آنهمه اسم‌گم میشد وشاید کسی نمیدانست که آن ریگزار وسیع کنار تهران‌یك روز آنچنان قیافهٔ زیبائی بخود بگیرد که‌باعث تعجب هر بیننده‌ی شود.

اماامروز کسانیکه جزء اولین خریداران زمینهای تهران پارس بوده‌اند همه اقرار دارند ومیدانند که‌پول خودرا به‌بهترین مصرفی‌که ممکن بوده است رسانیده‌اند وبا آن پول هرکار دیگری میکردند برایشان آنقدرها صرف نداشت.

قازه‌وارد

بزای کسی که‌تازه‌وارد تهران‌ـ پارس میشود منظره‌ای که بیش‌روی خود می‌بیند خیلی جالب‌توماشائی است نگارنده درحدود یکسال‌ونیم پیش یك شب بحسب اتفاق وبدعوت یك عده دوست وآشنا سری به طهران پارس زدم تنها خاطره‌ای‌که از آنجا برایم باقی مانده بود عبور بدون واسطه انجام میشود وبنظر نگارنده ازبهترین محاسن این‌شهر تازه سازهمین‌است‌که هیچ‌خریداری رادچار پیچ‌وخمها ودست اندازهای تعریف وتکذیب واسطه‌ها ودلالها نمیکند ،هرکس طالب است میتواند بامراجعه بدفتر مذکور بوسیله اتوموبیل شرکت دراطراف تهران پارس گردش کند واز زمینهائی که‌باقی مانده وهنوز روی آن‌معامله میشود بدون هیچ واسطه‌ای مستقیما ازخود شرکت خریداری کند.

نقشه مجانی

اگرشما زمینی درتهران پارس تهیه کردید ونمونه ساختمانهای زیبا ومتحدالشکل که چندین‌نوع آن دراین شهر ساخته شده‌است نظر شمارا جلب کرد شرکت‌نقشهٔ ساختمان آینده شمارا مجانا در اختیارتان میگذارد ومیتوانیدبدون دستمزد نسبتا قابل توجه‌مهندس ساختمان باب‌میل خودرا بنانمائید.

مشخصات شهر

مساحت تهران پارس مجموعا بیش‌از هشت میلیون متر مربع‌است که‌باپنج خیابان سرتاسری سی‌متری ،یك‌خیابان‌سرتاسری‌شرقی‌غربی چهل متری وخیابانهای بیست‌متری وپانزده متری‌ودهمتری ودوسه‌خیابان هشت متری که‌کوچکترین آنهاست تقسیم بندی شده‌است.

دراین شهر تازه بناز کوچه‌پس کوچه وخیابان‌بی‌درخت وغیراسفالت خبری نخواهد بود، باین ترتیب‌که قسمت عمدهٔ خیابانها اسفالت شده و درهر قسمت که‌ساختمان تازه‌ای بنامیشود شرکت تهران پارس‌فورا خیابان راه عبور آن ساختمان یا ساختمانهارا اسفالت وبسایرخیابان های اسفالت شهر وصل میکند

درختکاری کلیهٔ خیابانها بعهده شرکت است وآنچه میسربوده‌است تاکنون درختکاری شده ونهالهای چهارساله دربلغها وحاشیهٔ‌خیابانها به‌چشم میخورد وبطوریکه اولیاء شرکت اظهار میکردند آخرین خیابانها نیز درفصل درختکاری آینده مشجر خواهد شد.

مجموعا درتهران پارس تاکنون ۹۷۳خانه وویلای زیبا ساخته شده که ۵۶۴ خانه آن تمام ومسکونی وبقیهٔ آن نزدیك باتمام است.

بعلاوه ساختمانهائی‌که نقشه آن روی زمین گذاشته شده یا تازه شروع شده است. خیابانهای‌بزرگ شهر بوسیله ۹میدان بزرك وزیبا بیکدیگر وصل میشوند.

احتیاجات عمومی

شرکت عمران تهران پارس یك دستگاه مولد برق برای مصرف‌برق ساکنین این شهر بناکرده است که‌قدرت ایجاد پنج‌هزار کیلووات برق‌را داردوتوربین‌های آن‌ازبهترین نوع انتخاب شده است از این‌نظر گمان نمیرود که هیچوقت اهالی تهران پارس از لحاظ روشنائی در مضیقه بمانند تمام خیابانهای‌کوچك وبزرك شهر از روشنائی کافی برخوردارند وهرخانه که‌بنا میشود فورا برق آن از طرف شرکت‌وصل میگردد.

آب‌درتهران پارس لوله‌کشی‌است وغیراز یك‌رشته‌قنات که‌در ابتدای ساختمان شهر برای آن منبع‌بزرگی ساخته شد وآب آن مورد استفاده قرار میگرفت چند چاه عمیق در نقاط مختلف شهر حفر شده است که‌تمام خانه‌ها وویلاها مصرف شرب خودرا از آب چاهها تامین میکنند وحتی درفصل‌تابستان بموقع به‌تمام باغ‌وباغچه‌ها آب میرسد.

عبور ومرور

درابتدای بنای شهر از طرف‌شرکت عمران ده‌دستگاه اتوبوس خریداری شد که‌مسافرین رااز میدان شهناز تاانتهای خیابانهای اصلی تهران پارس وبالعکس درمقابل یك ریال سوار میکرد، کم‌کم که درخیابان های فرعی خانه زیاد شد وخانواده های بیشتری‌در آنجا مسکن‌کردند چند دستگاه اتوموبیل «استیشن» به‌اتوبوسها اضافه شد که‌از میدان شهناز مسافران را در مقابل پنج ریال یك‌یك بجلوی منزلشان می‌رساند ولی‌چندی است که‌حمل و نقل مسافرین تهران پارس هم به دست شرکت واحد اتوبوسرانی سپرده شده‌است‌وهریك ازمسافرین میتوانند باخرید یك بلیط دوریالی شرکت واحد از میدان شهناز تا انتهای تهران پارس رابا اتوبوس های شرکت واحد بروند.

عبادت

درتهران پارس تقسیمات زمینها طوری داده شده که دوقطعه زمین بزرك برای ساختمان دومسجدجهت عبادت مسلمین درمحل های‌مناسبی منظور گشته است، بعلاوه برای استفاده اقلیتهای‌مذهبی‌نیزبرای‌هریك جداگانه زمینهای مناسبی منظور گشته که‌درآینده عبادتگاههای آنان نیز ساخته خواهد شد.

مدرسه

فعلا درتهران پارس یك دبستان شش کلاسه وجود دارد که مجموعا درحدود بیش‌از دویست دانش‌آموز دختروپسر درآن تحصیل میکنند این مدرسه که‌از محل دهش‌ارباب رستم گیو نماینده اقلیت زرتشتی درمجلس شورایملی ساخته شده‌از نظرساختمان ووسایل رفاه دانش‌آموزان درنوع خود بی‌نظیر است. از سال تحصیلی آینده دودبیرستان دخترانه وپسرانه نیز درآنجاساخته خواهد شد که‌فرزندان ساکنین تهران پارس احتیاجی به مدارس خارج ازحدود خانه وزندگی‌خود نداشته باشند.

حمام

مثل‌اینکه اگربخواهیم برای‌اغلب اهالی تهران ازحمام تهران‌پارس چیزی بنویسیم زیاد باشد چون‌خیلی دیده شده است که‌بسیاری از کسانیکه در نقاط مختلف تهران سکونت دارند برای تماشا هم‌که شده یکی‌دوبار سری به‌گرمابهٔ‌زیبا ومجلل تهران پارس زده‌اند چون این گرمابه درنوع‌خود ازنظر وسعت ونظافت وزیبائی کم‌نظیر است .

بعلاوه‌هرساختمانی که‌ازطرف‌شرکت عمران تهران پارس ساخته شده است درآن حمام طوری منظورگشته که زمستان و تابستان بتواند احتیاجات ساکنین خانه رامرتفع سازد .

سینما وتفریحگاهها

سینمائی‌که درتهران پارس‌ساخته شده‌زیباوتماشائی‌وطوری است که برای هرایرانی دیدنش خیلی‌جالب وشایدهم عجیب‌است ، باین‌معنی که‌سینمای آنجا «درایوین» است ودر کمال وسعت وعظمت هم‌سقف ندارد وهم درزمستان وتابستان‌قابل استفاده است .

باین ترتیب‌که‌چون فعلا اکثریت قریب باتفاق اهالی تهران‌پارس‌در هرخانهٔ اقلایك‌اتو موبیل سواری دارندو برای تفریح خودمیتوانند از آن استفاده کنند سینما درمحل وسیع وعظیمی بناشده است ،که دویست‌وهشتاد وچهاراتوموبیل‌سواری براحتی درآن جامیگیرد و ساختمان آن بطرزی‌است که‌ازداخل ماشین بخوبی میتوان پرده‌سینما راتماشا کرد .

البته درصورت لزوم سینمابطرز معمولی نیزدرآنجا ساخته خواهد شد .

تفریحگاه ساختمان عظیم کازینوی درکنار یك‌استخر وسیع دردست ساختمان ونزدیك باتمام است که عظمت وزیبائی آنرا فقط‌باید رفت وباچشم دیدو تصدیق کرد مثل اینکه از نظر ظاهر برای یك‌بیننده وصف‌کلی از تهران پارس شده باشد فقط چیزی که‌از قلم‌نگارنده افتاده‌است‌موضوع کارخانه یخ‌چهل‌تنی «یخ بلوری» است که‌آماده برای بهره‌برداری می‌باشد وگویا روزی چهل‌تن یخ‌برای اهالی تهران‌پارس خیلی زیاد هم باشد .

واما برای اینکه همهٔ قضاوت بنده یکطرفه نباشد ونظریات‌یك بیننده‌ای که‌برای اولین بار بیك محل پاگذاشته وبنظرش زیباآمده است همینطور بی‌هیچ‌دلیلی برای خوانندگان عزیز شرح داده‌نشده باشد ، وازآنجا که‌کاراز محکم کاری عیب‌نمیکند گفتیم بسراغ چند نفراز ساکنین این‌شهر تازه برویم وچون‌دراین‌سرما هوامناسب نبود درخیابان ها جلوی اشخاص‌را بگیریم ومدتی بعنوان سراغ و پرسش معطلشان کنیم گفتیم‌بهتر است دریکی دوخانه را بزنیم تا ضمن تحقیق‌از ساکنین از وضع داخلی ساختمانها هم سردربیاوریم همه‌جاهای دیگرآب ارزان وفراوانی دراختیار مابود ، بعدا حفرچاههای عمیق متعدد نیزباین قنات کمك کرد چنانکه اگرتمام تهران‌پارس ساختمان شود ومصرف منظم آب داشته باشد بازهم‌اضافه آب‌خواهیم داشت .

موضوع سرعت درجریان اسفالت خیابانهائی که درآنها خانه ساخته میشود ازطرف شرکت عمران‌خیلی جالب است واسفالت آن هم واقعا محکم وازروی اصول فنی ساخته میشود .

برق منازل ماجزء قویترین و بهترین برقهاست و هیچوقت نتوانسته‌ایم بوضع‌آن ایرادبگیریم و انتقادی کنیم .

مخصوصا اینکه باازدیاد ووسعت توربین های مولد برق هرگونه نگرانی درمورد کمبود برق ازمیان میرود .

سپس آقای علوی اضافه کردند که :

شاید شماتصورکنید یك شهر کوچك درحاشیهٔ تهران وبا هفت کیلومتر فاصله تامرکز ازنظرامنیت ممکن‌است دچار اشکالاتی باشد ولی هروقت شب ونیمه‌شب که‌بنده بیدار شدم یاازخارج بمنزل‌آمدم دیدم که مامورین پاسگاه

آقای علوی: همهٔ دوستانم بتقلید ازمن دراینجا خانه‌خریدند

یك‌تیراست ودونشان ، اولین خانه‌ای ژاندارمری بااتومبیلی که‌دراختیار دارند بوسیلهٔ نورافکن های‌دستی حتی اززوایای خیابانها و زمینها نیز بازدید کرده و بشدت مراقبت میکنند وگویا اشخاص نابابی‌که ممکن است درگوشه و کنارشهر ها وجود داشته باشند نیز از این قضیه بوئی برده‌اند چون درمدت این دوسال ونیم که بنده ساکن تهران پارس هستم وقوع اتفاق سوء وناراحت کننده‌ای را نه‌دیده ونه‌شنیده‌ام ،واما اتوبوسرانی ،، آقای علوی دنباله سخن‌خودراچنین ادامه داد :

درابتدا که اتوبوسهای شرکت عمران تهران پارس مسافران را حمل میکردند ومخصوصا بعدکه چند دستگاه استیشن به‌آنها اضافه شد اهالی ازوسائل نقلیه خیلی راضی بودند، ولی بعدا که‌کار بدست شرکت واحد اتوبوسرانی گذاشته شد ده پانزده روز همان حالت رفاه دیده میشد متاسفانه کم‌کم اوضاع عبور ومرور بطوری آشفته شد که همه از اتوبوسرانی شرکت‌واحد شکایت داشتند ، تااینکه اینجانب باعتبار پشتیبانی اهالی باهیئت‌مدیره شرکت واحد تماس گرفتم و پس‌از ذکر دلایل و نقاط ضعف کارقرار شد دردفتر شرکت عمران تهران پارس

بقیه درصفحه ۱۹

یك آمار جالب

زمین	هشت میلیون متر
خیابان چهل متری	یك خیابان سرتاسری
خیابان سی‌متری	۵ خیابان
بقیه بیست متری وپانزده متری وده متری	
مجموع خانه‌ها	۹۷۳ خانه
خانه‌های تمام شده ومسکونی	۵۶۴ خانه
بقیه درشرف اتمام	
میدان بزرك	۹ میدان
برق	پنج هزار کیلووات
سینما	یك سینمای بی‌سابقه‌درخاورمیانه
حمام	یك حمام بزرك (بجزحمام‌های کافی داخل خانه‌ها)
آب	بیش ازمصرف‌کامل‌کلیه اهالی
کافه	یك‌کافه آبرومند
کافه رستوران بزرك	یك رستوران‌شیك‌درشرف‌اتمام
کازینو	یك کازینوی بزرك
باغ‌کودکان	یك باغ بزرك
مسجد	دومسجد
استخر	سه استخر بزرك

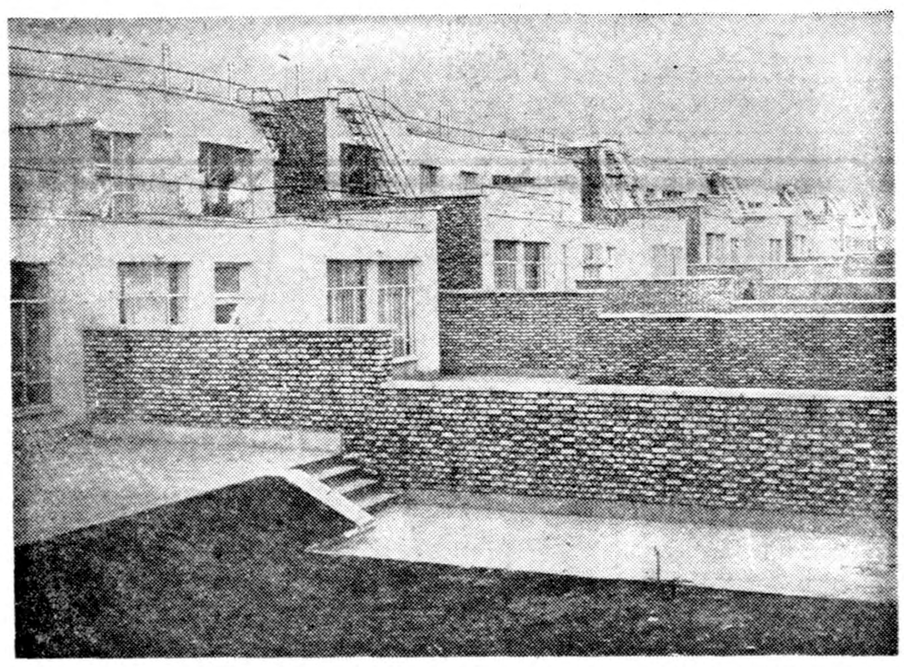

منظره‌ای ازیك سری «دوازده دستگاه» ازخانه‌های تهران پارس

سرکار سرهنك بهزادی: نمونهٔ بهترین‌کارهای ساختمانی‌را دراینجا میتوان دید.

یك چشم‌اندازززیبای پانیزی ازمنطقهٔ گردشگاههای تهران پارس‌ـ گوشه‌ای از باغ کودکان،کافه رستوران، استخر قایقرانی، استخر بزرك وبوفه تهران پارس درعکس‌فوق دیده میشود.

مذاکرات دو ساعته شاهنشاه و آیزنهاور

مخصوص آقای ویلز سفیر کبیر ایالات متحده ـ ژنرال گودپاستر مشاور آیزنهاور باآقایان دکتر اقبال نخست‌وزیر ،آرام وزیرامور خارجه و تیمسار ارتشبد هدایت رئیس ستاد بزرك ارتشتاران جلسه مشاوره‌ئی داشتند .

درپایان مذاکرات شاهنشاه و پرزیدنت آیزنهاور راجع‌بموضوع مذاکرات هیچ‌مطلبی فاش نشد . قطعی بنظر میرسد که تقویت‌پیمان سنتو محور اصلی مذاکرات‌دیروز بوده‌است .

جیمزهاگرتی وابسته مطبوعاتی کاخ سفید به‌خبرنگاران آمریکائی اظهارداشت که نتیجه مذاکرات ، تقویت پیمان سنتو بوده‌است .

«جیمزهاگرتی » بیکی ازخبرنگاران آمریکائی اظهارداشت :آیزنهاور لز قالی‌های زیبائی که برسرراهش گسترده شده و طاق نصرتها با آن زینت یافته بود بسیار تحت تاثیر قرار گرفت .

امروز اظهار شد که شاهنشاه از نتیجه مذاکرات دیروزفوق‌العاده ابراز رضایت فرمودند .

امروز مقامات آمریکائی درتهران اطلاع دادند که پرزیدنت آیزنهاور بازدیگر دیشب طی تلگرامی از پذیرائی و استقبال گرم مردم تهران تشکر کرده‌است . رئیس جمهوری ایالات متحده از نقش مطبوعات ایران در جریان استقبال از اوفوق‌العاده تشکر کرده‌است.

نخستین عکس

نخستین عکس برخورد شاهنشاه با آیزنهاور در تهران بیست دقیقه بعد برروی دستگاه «تله فتو» وزارت پست و تلگراف قرار گرفت و مدت مخابره آن جمعا بیست دقیقه طول کشید .

بدین ترتیب چهل دقیقه پس از ورود آیزنهاور بتهران اولین عکس برخورد وی باشاهنشاه درسراسراروپا وآمریکا انتشار یافت و بین هفت تا هشت‌هزار روزنامه آمریکائی واروپائی بانتشار آن مبادرت گردند .

اولین خبر

اولین‌خبرمربوط‌بورود رئیس‌جمهوری آمریکا بتهران و سخنان آیزنهاور در فرودگاه مهرآباد بفاصله سه‌دقیقه بدنیا مخابره شد .

سرعت مخابره و خبر و عکس‌مربوط بمسافرت آیزنهاور بتهران یك موفقیت مطبوعاتی برای کشورما محسوب میشود در ساعات محدودیکه آیزنهاور در تهران اقامت داشت بیش ازبیست هزار کلمه خبر بدنیا مخابره شد .

ناهار کاخ مرمر

ناهار بیست نفری شاهنشاه بافتخار آیزنهاور در کاخ مرمر نزدیك یکساعت و دو دقیقه طول کشید .

در میهمانی‌ناهار والاحضرت‌شاهدخت شهناز پهلوی و همسرشان آقای مهندس اردشیر زاهدی حضور داشتند دیگر مدعوین عبارت بودند ازآقای دکتر اقبال نخست وزیر وبانو-آقای علاء وزیر دربار شاهنشاهی وبانو-آقای صدرالاشراف رئیس مجلس‌سنا-تیمسار ارتشبد هدایت وبانو-سرگرد آیزنهاور و همسرش بانو باربارا-روبرت مورفی معاون سیاسی وزارت خارجه آمریکا -آقای ویلز سفیر کبیر آمریکا و بانو- ژنرال گودپاستر مشاور نظامی رئیس جمهوری ایالات متحده .

استقبال کنندگان

راجع بشماره افرادی که دیروزازرئیس جمهوری ایالات متحده استقبال کردند رقم دقیقی از تهران مخابره‌نگردیده است .

عده‌ئی از خبرنگاران خارجی در گزارشهای خود اظهار کرده‌اند که شماره مستقبلین به هفتصدو پنجاه‌هزار تن میرسید.

گزارشهای دیگر حاکیست که استقبال کنندگان بیشتر بوده‌اند.

همین گزارشها اضافه میکند که سوز و سرمای فوق‌العاده دیروزامسال در تهران بی‌سابقه بوده و گرمی‌استقبال مردم پایتخت باوجود این سرمای شدید نشانه عمق محبتی است که ملت ایران رابملت آمریکامربوط می سازد .

هنگام بازگشت .

هنگام بازگشت آیزنهاور شماره مستقبلین کمتر از صبح بود . علت این بود که ساعت بازگشت مصادف با وقت ناهار بود و عده‌ئی از مستقبلین برای خوردن ناهار بمنازل خود باز گشته بودند .

اوکی !

شاهنشاه وپرزیدنت آیزنهاورهنگامی که‌از کاخ مرمر خارج شدند اززیر نخستین طاق نصرتی که گذشتند طاق نصرت باغ ملی ایران بود .

در کنار طاق نصرت کارمندان بانك ووزرشکاران باشگاه بانکملی گرد آمده بودند.

رئیس باشگاه‌بانك خطاب بآیزنهاور بانگلیسی فریاد زد: آیزنهاور ، ما انتظار دیدار بیشتر قوی‌را داریم .بازهم بایران بیا !

رئیس جمهوری ایالات متحده در مقابل جاده کرج گرد آمده بودند نیز حروف‌انگلیسی «آیزنهاورخوش آمدید» را که از ترکیب گل های میخك‌سفیدوقرمز بطرزبسیارزیبائی تشکیل شده بود در دست‌داشتند

استقبال گل ها

بقول یکی‌از خبرنگاران امریکائی همراه ریاست جمهوری امریکااگر استقبال رم را بتوان استقبال ساده واستقبال کراچی را «بسیاررسمی» واستقبال دهلی را «پرجمعیت»نامید استقبال تهران را باید «استقبال گلها»نامید.

ورود بفرودگاه

شاهنشاه و پرزیدنت آیزنهاور که ساعت یك وسی وپنج دقیقه از کاخ مرمر عازم فرودگاه مهرآباد شده بودند قرار بود طبق برنامه ساعت چهارده وده دقیقه وارد فرودگاه مهر آباد گردند ولی‌بعلت ازدحام فوق‌العاده مردم پایتخت اتومبیل حامل شاهنشاه وپرزیدنت در چند نقطه‌از خط سیر برای پاسخ دادن باحساسات اهالی‌تهران توقف نمود ودر نتیجه شاهنشاه و پرزیدنت پنج دقیقه دیرتر یعنی ساعت دوو پانزده‌دقیقه بعداز ظهر وارد فرودگاه مهرآباد گردیدند .

در فرودگاه مهر آباد

از ساعت یك و چهل دقیقه هیئت وزیران واعضای‌هیئت‌های‌نمایندگی سیاسی خارجی مقیم تهران وسایر بدرقه کنندگان متدرجا وارد فرودگاه مهرآباد گردیدند .روزنامه نگاران امریکائی که‌همراه پرزیدنت آیزنهاوربتهران آمده‌بودند بمحض خروج‌ازمجلس‌سناباچهاراتوبوسی که در اختیار آنان گذاشته شده‌بود مستقیما عازم فرودگاه مهرآباد گردیدند وچون باید همواره یك ساعت قبل از ورود پرزیدنت وارد شهر های مورد بازدید گردند تا از مراسم ورودو استقبال ازریاست جمهوری‌امریکاعکاسی وفیلمبرداری نمایند ، هواپیمای بوئینك۷۰۷ حامل‌خبرنگاران‌وفیلمبرداران‌امریکا ساعت یك ونیم بعداز ظهر فرودگاه مهرآباد را بقصد آتن ترك گفت .

ده تن‌از روزنامه نگاران‌امریکائی در تهران ماندند تااز مراسم‌عزیمت پرزیدنت عکس برداری نمایند در بین این ده تن لودویك هاینس خبرنگار مجله لوك ولوئیس‌رودریك عکاس آژانس «ای . ان .اس» که قرار بود همراه ریاست جمهوری امریکا در هواپیمای ریاست‌جمهور بامریکا روند نیز بودند .

البته همانطور که دیروز باطلاع خوانندگان رسید در هر شهرخبرنگار وعکاسی که در هواپیمای ریاست جمهوری همراه پرزیدنت آیزنهاور بنا بقرعه تعیین میشود تانوبت کاملا عادلانه حفظ گردد .

هراسم توديع

در ساعت دو و پانزده دقیقه بعداز ظهر شاهنشاه و پرزیدنت آیزنهاوردر اتومبیل روباز بفرودگاه مهرآبادنزول اجلال فرمودند و موکب شاهانه مستقیما در مقابل هواپیما توقف‌نمود. شاهنشاه و پرزیدنت آیزنهاور روی جایگاه مخصوص قرار گرفتند .

آیزنهاور در این هنگام پشت تریبون قرار گرفته و اظهار داشتند:

اعلیحضرتا -خانم‌ها و آقایان

اعلیحضرتا قبل‌ازآنکه سخن‌دیگری بگویم میخواهم از احساسات گرم وسخاوتمندانه‌ای که نسبت به کشور من و من ابراز داشته‌اید سپاسگزاری کنم . من واقعا سپاسگزارم .

امروز بامداد که قدم بخاك ایران نهادم یك آرزوی دیرین من که دیدن سرزمین تاریخی و مردم دلاور ایران بودتحقق یافت . من همچنین‌می خواستم که دیدار شمارا از آمریکا پاسخ دهم تا در اینجا بار دیگر همکاری و دوستی خودرا تجدیدکنم.

در دوران کودکی ایران باستان - شاهان وحوادث آن و بناهای عجیب ومذهب ایران برای یك شاگرد دبیرستان که در دشتهای کانزاس هزاران میل دورتر از اینجا و نیم قرن پیش زندگی میکرد یك سرزمین جاذب و شگفت انگیز و عشق بود.

سالها بعد ایران برای من بعنوان یك سرباز ،رئیس دانشگاه و سپس رئیس جمهوری آمریکا یکی ازمهم ترین ملل جهان شد .

طی دهسال گذشته من سه بار با اعلیحضرت شاهنشاه ایران مذاکره طولانی‌که جنبه‌اکتشاف وتحقیق‌داشت نموده‌ام . اعلیحضرت در طرح ها و آرزوهای خودبرای ایران امیدها و آرزوهای مردم ایران را جمع آورده و متمرکز ساخته است .

من از شاهنشاه روشنفکر بیش از کتابهاو روزنامه‌ها ، عظمت کنونی‌روح کشور شما را دریافته‌ام . من‌همچنین مشکلات نیرو و نبوغ ایران و نقش حیاتی آنرا نیز در دفاع جهان‌آزاد وآینده طلائی که برای ایران ومردم آن دریك جهان صلح و عدالت‌تضمین شده‌است ، دریافته‌ام .

اکنون من‌در اینجا هستم ، درود مردم آمریکا را به شهامت شما و تبریکات آنها رابرای موفقیت هائی‌که بدست آورده‌اید و بهترین آرزوهای آنها رابرای استحکام بیشتر تعهدی که برای دوستی نسبت به شما ومردم ایران نموده‌اند ، همراه دارم .

سخنان شاهنشاه

اعلیحضرت همایونی در پاسخ‌بیانات پرزیدنت آیزنهاور اظهار داشتند :

«من می توانم بشما اطمینان دهم که با خود احترام ، علاقه و عشق مارا نسبت بخود همراه خواهید برد ، و ملت ایران و شخص من آرزومند موفقیت ، خوشبختی و سلامت شما هستیم و امیدواریم که شاهد دنیای بهتری که بر اصول عدالت وشرافت استوار باشد گردیم . خداونده‌مواره نگاهدار شما باشد و انشاءالله که سفرتان با خوشبختی توام باشد.»

پرزیدنت آیزنهاور از بیانات شاهنشاه تشکر نمودند و سپس‌بعلت ضیق‌وقت عبور از برابر گاردافتخار بنا بدستور شاهنشاه موقوف‌گردیدو درساعت دو وسی وسه‌دقیقه‌اعلیحضرت همایونی ، پرزیدنت آیزنهاور را تا پلکان هواپیما بدرقه نموده و ریاست جمهوری امریکا پس از دست دادن‌با شاهنشاه و بدرقه کنندگان‌ازپلکان بالارفتند .

هنگام بالارفتن از پلکان هواپیما پرزیدنت آیزنهاور خطاب بشاهنشاه گفتند :

«باز هم از پذیرائی بسیار گرم و همچنین شما تشکر می نمایم»

موتور های جت هواپیمای حامل پرزیدنت آیزنهاور در ساعت دو و سی و پنجدقیقه بحرکت در آمد و چند لحظه بعد فرودگاه مهر آباد را ترك گفت .

شاهنشاه در ساعت دو و چهل‌دقیقه فرودگاه مهرآباد را بقصد کاخ اختصاصی ترك فرمودند .

هواپیما های دیگر

همراه . هواپیمای حامل ریاست جمهوری امریکا شش هواپیمای‌دیگر نیز بتهران آمده بود . دو فروند از این هواپیما ها از همان نوع‌هواپیمای ریاست جمهوری یعنی بوئینك ۷۰۷ بود که در یکی از آنها هشتادخبرنگار جراید و فیلمبردار و دیگر هواپیمای جمهوری ، از آن استفاده شود و ضمنا این هواپیما مجهز به وسایل مقابله با خطر احتمالی آتش سوزی و غیره بود . هواپیمای رزرو همواره در کنار هواپیمای ریاست جمهوری پرواز می نماید .

ضمنا چهار هواپیمای توربوجت چهار موتوره که دماغ و بالهای آنها نیز مانند سه هواپیمای جت برنك‌نارنجی رنك آمیزی شده بود اسباب های پرزیدنت و دستگاه های مجهزارتباطی با کاخ سفید را حمل می نمود .در یکی از این هواپیما ها که مخصوص وسایل ارتباط است کاملترین‌دستگاه های مخابراتی در این هواپیما نصب شده بود و هر سه ساعت گزارش کامل اوضاع امریکا و جهان به پرزیدنت توسط‌ماموران‌ارتباطی داده می شد .

این هواپیما ها نیز چند دقیقه‌پس از عزیمت ریاست جمهوری امریکا فرودگاه مهرآباد را بقصد آتن ترك گفتند .

استقبال ارتش

خبرگزاریهای خارجی درگزارش های دیروز خود به‌تجلیل ارتش شاهنشاهی ایران از آیزنهاوراشاره کرده ودرگزارشهای خود متذکر شده‌اند که افراد واحدهای‌مختلف ارتش ایران نیزدربین طبقات‌مختلف مردم دراستقبال باشکوه تهران‌از رئیس جمهوری‌ایالات متحده‌شرکت کردند.

این گزارشها اضافه میکند که استقبال تهران وابراز علاقه دانش آموزان -اصناف وافراد نیروی شاهنشاهی ایران مورد توجه رئیس جمهوری آمریکا قرار گرفته‌است

هدیه بایزنهاور

بقرارخبرخبرگزاری اسوشیتدپرس شاهنشاه به آیزنهاور یك صندلی مسی منبت کاری هدیه دادند .

معلوم نیست که‌آیزنهاور ازفرح‌دیبا نامزد شاهنشاه دیدن کرده‌است یا نه . دکتر منوچهر اقبال نیز یك‌فرش چهارصد هزار ریالی به آیزنهاور هدیه داد .

باربارا عروس آیزنهاور نیزباتفاق همسر سفیر آمریکا در تهران‌مقداری خرید کرد .

پیام حزب ملیون برئیس‌جمهورامریکا

دیروز ازطرف آقای علم دبیرکل حزب مردم پیامی خطاب برئیس جمهور امریکا انتشاریافت‌که متن آن‌درشماره دیروز درج‌گردید. ازطرف آقای دکترکاسمی دبیرکل حزب ملیون هم پیامی باین شرح خطاب به پرزیدنت آیزنهاور منتشرشد:

افراد حزب ملیون بسیار خوشحالند که آیزنهاور منادی صلح‌وپرچمدار آزادی یعنی دونعمت بزرك خدارا درمیان‌خود میبینند ومیتوانندبوسیله وی درود ملت باستانی ایران‌رابملت آزادیخواه امریکا بفرستند.

یقین داشته باشید که تاریخ‌جهان مساعی ارزنده آن رئیس جمهور امریکا رادر تحکیم مبانی صلح و صفا وترویج عدل وآزادی‌باخطوط زرین وبرجسته ثبت خواهد کرد.

محبت‌ها وکمکهای ارزنده‌ای که تاکنون از طرف ملت آمریکابملت ایران شده است هرگز فراموش نخواهد شد.

احساسات شورانگیز وهیجان و شعف فوق‌العاده‌ای که امروزدرمیان مردم ایران مشاهده میفرمائید نشانه‌ای از حقشناسی ایرانیان از ابراز محبت‌ها ونمودار کمال علاقه واحترام عمیق ملت ایران نسبت به آمریکا وخود حضرتعالی است که مظهر ونماینده‌آن میباشید.

آن رئیس جمهور وملت آمریکا بخوبی میدانند که‌ملت ایران‌همواره درراه حفظ استقلال وآزادی خود از بذل جان ومال مضایقه نداشته وهرگز دربرابر زور وفشار تسلیم نشده است.

شهامت وپایداری واستقامت مادر مقابل حملات شدید تبلیغاتی‌اخیر نشان میدهد که ماتاچه حد به آزادی واستقلال خود ارج‌ومنزلت قائل هستیم‌وتاچه‌میزان برای‌صیانت حاکمیت واستقلال خود مصمم و ثابت قدم میباشیم.

رهبری حکیمانه شهریار عالیقدر ومحبوب ماکه ضامن استقلال ۲۵۰۰ساله کشور ماست در همه این فعالیتها ومساعی دیگر همواره منبع الهام وامیدمابوده است.

یقین داریم مبارزه ما بانیروهائی که‌با شاعه بردگی واسارت‌درجهان مجاهدت میکنند از انظار جهانیان پوشیده ومکتوم نخواهد ماندوجای نهایت خوشوقتی است که ملت بزرك آمریکاوحضرت رئیس‌جمهوری درمواقع عدیده وبخصوص درسفر اخیر رهبر مادکتر اقبال نخست وزیر بامریکا ارزش این فداکاری وایستادگی‌راتائید وستایش‌فرموده‌اند یقین حاصل است که تلاش آن رئیس جمهوری‌دراین سفر دوزودراز برای استقرار صلح واقعی درآغوش آزادی به نتیجه مطلوب خواهدرسید وقاطبه ملل آزاد جهان از نتایج آن بهره‌مند خواهند شد.

آقای رئیس جمهور درپایان اجازه میخواهد یکبار دیگر از طرف‌خود افراد حزب‌ملیون ازاینکه‌بسرزمین تاریخی ایران قدم نهاده‌اید تشکر کنم وتوفیق کامل حضرتعالی رادر انجام ماموریت‌«حسن نیت»ازخداوند بخواهم.

ماموران‌عراقی

بقیه‌از صفحه‌اول

بمقامات انتظامی اهواز داده شد شب گذشته یك عده بیست نفری مسافر قاچاق که بقصد عزیمت بکویت‌باموتورلنج حرکت‌میکردند هنگامیکه موتورلنج آنان به نهر حاج حسین رسید مرزبانان عراقی بطرف آنان تیراندازی کردند و در نتیجه یکنفراز مسافرین مجروح شد و یکی‌از ملوانان ایرانی‌موتور لنج بقتل رسید .راننده موتور لنج ناچار تغییر مسیر داد ومسافرین‌را مجددا به خاك ایران بازگردانید. فعلا مسافرین‌قاچاق بوسیله‌ماموربن پاسگاه ژاندارمری شطیط دستگیر شده‌اند واز افشای نام ملوان‌مقتول ونام مسافر مجروح خودداری می کنند .

انتصاب

آقای سرهنك طاهر قنبر ازطرف آقای نخست وزیر بسمت‌بازرس شرکت واحد اتوبوسرانی تعیین گردید .

توضیح درباره لایحه اصلاحات ارضی

امروز آقای احمد طباطبائی قمی نماینده مجلس شورای ملی درمورد مصاحبه خبرنگار مابا ایشان‌درمورد لایحه اصلاح ارضی که قبلا در روزنامه درج شده‌بود درباره نظر خود توضیح زیررادر اختیارخبرنگار ما گذاشت. میگویند لایحه اصلاح ارضی یك لایحه مترقیست اگر چنانچه لایحه مترقیست به‌چه‌مناسبت و یك‌نفر نباید اجازه داشته باشد ولو یك میلیون هکتار از اراضی موات راآباد کند وحال آنکه درهرکجای دنیا یك نفر بگوید که من اراضی موات رامیخواهم آباد کنم واین اراضی اگر یك میلیون هکتار هم باشد کسی مخالفت‌نمی کند ونباید هم مخالفت کند.

مجلس شورایملی

بقیه از صفحه اول

تومان از بانك ملی ایران وام‌بگیرند وبنده همیشه باوام گرفتن ازبانك ملی مخالفت کرده‌ام ، دولت می توانست این سیصد هزار تومان‌را از محل دیگری صرفه جوئی و تامین میکرد .

آقای فرهودی‌معاون وزارت کشور گفت اداره تبلیغات‌و رادیو میخواهد فرستنده‌ای بکاربیاندازد که‌آگهی های تجارتی را پخش کند و چون فرستنده صد کیلواتی مخصوص این کار درآمدی خواهد داشت دولت مجبور است برای این امر که مربوط به دخل و خرج است لایحه تقدیم کند .

در مورد سیصد هزار تومان وام از بانك ملی هم احتیاج به‌اجازه قانونی بود .

در مورد صرفه جوئی‌هم البته‌اگر صرفه جوئی مقدوربباشد ودرآمدی حاصل شود برای این محل‌منظور خواهد شد .

آقای دولت آبادی اظهار داشت هیچگونه دخل و خرجی دردستگاه دولت نباید بدون اجازه قانونی باشد و باین جهت این لایحه تقدیم شده است ناطق سهمی از پیشرفت و توسعه سازمان تبلیغاتی کشور یاد کرد و گفت باهمه توسعه‌ای که پیدا شده است هنوز این دستگاه بموازات احتیاجات کشور وموقعیت آن توسعه نیافته است و امیداست که پیشرفت های بیشتری در این مورد حاصل بشود .

آقای رامبد گفت سیصد هزار تومان پول‌باتوجه باهمیت تبلیغات در دنیا و مسابقه‌ای که دراین امر بین ممالك مختلف وجود داردباید اذعان کرد که بهیچوجه قابل توجه نیست ودر چنین موقعیتی توجهی بداشتن فرستنده های‌قوی که‌در تمام جهان میتواند قابل‌شنیدن باشد نشده است

(یکی‌از نمایندگان -در داخله هم شنیده نمیشود)

پیشرفت های قابل تحسینی در برنامه های رادیو و دستگاه‌تبلیغات حاصل شده است اما این کافی نیست ایراد بنده به متصدیان‌رادیو نیست اما دستگاههای فنی اداره رادیو بسیار ناقص است و متناسب احتیاجات کشور نیست .

دستگاه تبلیغاتی تمام کشور ها روز بروز در حال توسعه است و باین ترتیب ما باید به وسائل فنی تبلیغاتی خود توجه فوری بکنیم .

(صحیح است)

آقای مشایخی مخبر کمیسیون مربوطه ضمن توضیحاتی در اطراف لایحه گفت : وام سیصدهزارتومانی برای اداره انتشارات از بانك ملی احتیاج به مجوز داشت ولازم بود که لایحه ای تقدیم مجلس شود این لایحه در کمیسیون دارائی هم مورد رسیدگی و تصویب قرار گرفته است و این وام هم مبلغ مهمی نیست که اداره رادیو نتواند آنرا مسترد دارد .

دیروز وامروز

آقای عمیدی نوری گفت : همه آقایان مسبوق هستند که وضع تبلیغات ما درگذشته چقدر خراب بود و امروز چقدر خوب شده‌است (صحیح است)

بنده خودم در بیروت بودم و در آنجا رادیو ایران زود تر از هر جا اخبار را پخش می کرد و ماستفاده می کردیم .

ناطق آنگاه به وضع آگهی‌های رادیو اشاره کرد و متذکر شدکه از این راه عایدات تبلیغات زیاد شده است .

آقای صدر زاده اظهار داشت : دنیای امروز دنیای تبلیغات است و دستگاه تبلیغاتی ما در چندسال اخیر ترقی شایان توجهی کرده است .

دستگاه رادیو بهترین وسیله ایست برای ترقی سطح‌افکار عموم‌مردم با این مقدمه خوبست که اداره‌رادیو قسمت های مهمی از برنامه خودش را صرف پخش‌قوانینی کند تا مردم در اقصی نقاط کشور از آنها باخبر و روشن شوند . (عمیدی نوری - منتشر می شود)

آنگاه آقای دکتر کیان معاون پارلمانی نخست وزیر اصلاحی عبارتی در لایحه پیشنهاد کرد و لایحه همراه پیشنهادات رسیده برای انجام شور دوم بکمیسیون اعاده شد .

تقدیم یك لایحه

آقای خطاطان معاون پارلمانی وزارت گمرکات و انحصارات لایحه ای در مورد تغییر نام «پلیس گمرك» به «نگهبان گمرك» بشرح زیر تقدیم داشت :

(ماده واحده : از تاریخ تصویب‌این قانون عنوان سازمان پلیس گمرك به نگهبان و همردیف تبدیل میشود ، وزارت گمرکات وانحصارات مامور اجرای این قانون است .) این لایحه برای رسیدگی بکمیسیون ها ارجاع شد .

ضیافت مطبوعاتی

روز پنجشنبه ۲۵آذر ساعت ۶بعدازظهر از طرف مطبوعات متحد به افتخار معاونین جدید نخست وزیر آقایان نصرت‌اله معینیان ودکتر الموتی مجلس جشنی ترتیب‌داده‌شده از آقایان نخست‌وزیر ووزراء ونمایندگان مجلسین‌وامرای‌ارتش و رجال وروزنامه نگاران دعوت‌بعمل آمده است.

یادبود هایدن

بقرار اطلاع روز ۲۷ آذر ارکستر سنفونیك تهران بمناسبت یکصد و پنجاهمین سال درگذشت آهنگساز اتریشی«فرانزهایدن» برهبری‌پروفسور هایموتویبر در تالار فرهنك آهنك هائی اجرا خواهد کرد .

ریاست عالیه این یادبود با آقای حسین علا وزیر دربار شاهنشاهی و آقای دکتر«اوژن بورش» وزیرمختار اتریش در تهران میباشد.

دانش‌آموزان گنبدکاوس دردتهران

۲۴نفر دانش‌آموزان دبیرستان کاوس شهرستان گنبد کاوس به سرپرستی آقای مقربیان رئیس دبیرستان و۳نفراز دبیران که‌بقصد گردش علمی عازم آبادان هستنداز موسسه وچاپخانه اطلاعات بازدید بعمل آوردند قابل تذکر است که بودجه این مسافرت از محل‌نمایشی که خود دانش‌آموزان ترتیب داده‌اند تامین گردیده است.

تاچه اندازه مجاهدت و کوشش فرموده‌اند و حکومت ومخصوصا مجلسین ایران چگونه با علاقه خاص در تصویب و قبول اینگونه قوانین وحدت وهم‌آهنگی دارند .

همانگونه که‌از دیگران تشکر کردم و سپاسی داریم بدون ریا و اینکه‌تعبیر بمجامله‌شود میگویم که شخصیت عظیم‌الشان و جلیل‌القدر شاهنشاه ایراندوست ما بیش‌ازاین که تحمل عادی یك فرد و قدرت یکنفر انسان است از لحاظ‌وظایف بسیار سنگین که‌در حفظ حقوق ملت ومنافع مملکت ایران برعهده دارند . از لحاظ انجام همین‌وظائف مورد حمله و هجوم خارج از مرز گفتار رادیوئی و مطبوعاتی قرار گرفته‌اند آن گفته ها بشخص شاهنشاه نیست بلکه بهدف‌هاسبانی و حمایت ایشان از صلح جهانی است .

شاهنشاه توانای ما کمترین‌اعتنائی باین ترهات نداشته‌چه میدانند که این گفته ها متوجه بملت ایران است ودر اینجا به‌بانك بلند اعلام کرده و میکنیم که قلوب ملت‌ایران ازاین گفته‌ها وتلقینات ناروا‌سخت رنجور واین رفتار نابخردانه کردار ملتی متمدن وبا تربیت نیست وهر چه براین گفته ها بیفزایند بر نفرت وکدورت ملت ایران از گوینده‌گان می افزاید (صحیح‌است)

ختم جلسه

چهل دقیقه بظهر جلسه ختم شد و جلسه آینده بروز پنجشنبه موکول گردید .

با کمال تاسف در گذشت مرحومه **بانو نواب میرجهانگیری** (صبیه مرحوم مهین‌السلطنه) که در تاریخ ۲۳ر۹ر۳۸ برحمت ایزدی پیوسته باطلاع فامیل و دوستان آنمرحومه میرساند ختم مردانه از ساعت ۲و نیم الی ٤و نیم بعد از ظهر روز پنجشنبه ۲۵ر۹ر۳۸ در مسجد آیت‌اله زنجانی واقع در خیابان مخصوص کوچه آرام و ختم زنانه در همان روز در منزل شخصی آنمرحومه واقع در چهار راه سالار خیابان مقتدری کوچه گل کاشی ٤۵ منعقد است .

بانوان شمس‌الملوك و عفت‌الملوك میر جهانگیری صبیه های آنمرحوم‌سرگردکبودوند -داود میر جهانگیری اخوان - سرهنك سید محمد میر جهانگیری -ناخدا سیف‌الدین میر جهانگیری - سرهنك علیرضا معظمی - سرگرد جلالی -سروان میر حسن میر جهانگیری - سروان شجاع‌الدین میر جهانگیری -سروان هوائی منصور میر جهانگیری - جهانگیر میر جهانگیری - امیر رهبری - اکبر عصمتی -غلامعلی دری

آ-۲٦٥٤۷

بعموم‌بازماندگان‌آنمرحومه‌مصیبت وارده را تسلیت‌میدهیم

آگهی‌های تسلیت

افسران و کارمندان اداره کار گزینی شهربانی کل کشور مصیبت وارده بخاندان شقاقی را به آن خانواده محترم بویژه تیمسار سرتیپ شقاقی و سرکار سرهنك عباس شقاقی فرمانده محترم هنك گارد شاهنشاهی تسلیت عرض و خود را در این مصیبت شریك میدانند .

رئیس اداره کار گزینی .شهربانی کل کشور -سرهنك فضل‌اله مقدم

آ-۲٦٥٥۱

جناب آقای حسین جامعی

با نهایت تاسف مصیبت وارده را به جنابعالی وفامیل محترم تسلیت عرض میکنم .

محمودفیوضی

تیمسار سرتیپ شقاقی -سرکار سرهنك شقاقی فرمانده محترم هنك گارد شاهنشاهی

افسران و کارمندان اداره آجودانی شهربانی کل کشور مصیبت وارده بخاندان محترم شقاقی را بپسروران گرام تسلیت عرض مینمایند .

رئیس اداره آجودانی شهربانی کل کشور - سرهنك‌ایزدی

مامورین نظام وظیفه بسراغ کارمندان مطبوعات رفتند

امروز ازطرف اداره نظام وظیفه نامه‌هائی درمورد معرفی کارمندان مشمول به ادارات روزنامه‌ها ومجلات نوشته شده‌است- دادگاههای حوزه تهران صبحها برای رسیدگی بکار مشمولین وبعدازظهرها برای رسیدگی بوضع متکلفین فعالیت میکند

امروز تیمسار دریادار رسائی رئیس اداره نظام وظیفه‌عمومی بخبرنگارما اظهار داشت :

درروزهای اخیر عده زیادی از مشمولین متولد ۱۳۱۲ و ۱۳۱۳ تهران و شهرستانها بعناوین مختلف به‌اداره نظام‌وظیفه مراجعه وتقاضا دارند همانطور که مشمولین متولد ۱۳۰۶ تا ۱۳۱۱ بخشوده شدند ترتیبی داده شود تامشمولین متولد ۱۳۱۲و۱۳۱۳نیز بخشوده شوند .

درجواب این عده باید بگویم همانطوریکه اعلیحضرت همایونی در فرمایشات اخیر خود فرموده‌اند برای اینکه کارما ترتیبی پیدا کند باید هرگونه تبعیضی ازبین برود و عفو و بخشودگی این مشمولین نیز بزرگترین بیعدالتی وتبعیض نسبت بسایر مشمولین خواهد بود .بنابراین چنانکه‌بارها گفته شد مسئله عفو مشمولین‌برای همیشه منتفی گردیده‌است .

سربازها ومتکفلین

تیمسار رسائی سپس گفت بیش از دوازده روز دیگر به‌پایان تامین احتیاجات دیماه باقی نمانده استو دادگاه‌های حوزه تهران روزها از صبح تاغروب مشغول کارهستند. منتهی برای تسهیل کارها قرار شد دادگاه‌های مربوطه صبحهابکار مشمولین آماده به‌خدمت‌رسیدگی کنند و بعداز ظهرها برای کار متکفلین آماده باشند .بنابراین مشمولینی که‌هنوز تکلیف خود را روشن نکرده‌اند وهمچنین غائبینی که بعللی تاکنون خودرا به‌حوزه های مربوطه معرفی نکرده‌اند باید ازاین فرصت استفاده کنند .

مشمولین روزنامه‌ها

بقرار اطلاع امروز از طرف‌اداره نظام‌وظیفه‌نامه‌هائی به‌ادارات روزنامه‌ها و مجلات و چاپخانه‌ها نوشته واز این موسسات خواسته شده‌است تادراسرع وقت کارمندان‌وکاگران مشمول خودرا معرفی نمایند . همچنین نامه‌های مشابهی در این مورد به‌کارخانجات و بعضی از ادارات نوشته شده‌است .

یخبندان شدید در تهران وشهرستانها

بقیه از صفحه اول

ناگهانی به‌بخاری یاکرسی گرم پناه ببرند.

مشگل اتوبوسها...

شدت سرمای بامداد امروزباندازه‌ای بود که‌آب دقیقه‌ای پس‌از ریختن بزمین یخ‌میبست .امروز وضع‌عبور ومرور در خیابانهای شهر عادی نبود وبعلت کم‌بودن اتوبوس و آهسته‌حرکت کردن آنها صف‌های طویلی دراغلب خیابانها مشاهده میشد.

برخلاف سردی هوا بازار تاکسی هاامروز گرم بود وتاکسی‌ها هر- کدام چهار تاشش مسافر سوارمی کردند وازهریك نیزکمترازپانزده ریال نمیگرفتند وبالاخره عده کثیری نیز مجبور شدند که‌پیاده درخیابانها براه افتاده سوز سرمارا با نهایت صبوری تحمل کنند!!

هواز قطب آمده

امروز مقامات اداره هواشناسی‌در باره این سرمای ناگهانی تهران و سردی هوای سایر شهرستانها اظهار داشتند :ورود یك توده‌هوای سرد قطبی از ناحیه مدیترانه‌بداخل کشور این برودت راایجاد کرده است .این ستون هوای سرد درجه حرارت هوای کلیه نقاط کشور را پائین آورده است بطوریکه درشهر بم که ازنواحی گرمسیر ایران است امروز برف باریده است.این توده هوای سرد تاآخر وقت فردا وپس فردا درشهر تهران باقی‌خواهد بود واز آن پس به‌شرق وافغانستان منتقل خواهد شد ودرجه حرارت هوای تهران کمی بالاخواهد آمد.

یخبندان درشهرستانها

بدنبال گزارشهای قبلی درمورد ریزش برف و بارندگی درشهرستان های شمالی کشور خبرنگاران ما از شهرستانها اطلاع میدهند که گرچه‌ریزش‌برف پایان یافته‌است ولی هم‌اکنون هوای شهرستان‌های شمالی بشدت سردشده‌ویخبندان عجیبی آغاز گردیده است.

چهارده‌درجه زیر صفر

خبرنگارما از مشهدتلفنی گزارش داد که‌هوای مشهد باوجود آفتابی بودن ،بشدت سرداست ومیزان الحراره چهارده درجه زیر صفر رانشان میدهد براثر این سرمای شدید و بیسابقه آب درلوله‌های آب شهر یخ‌بسته شیرهای فشاری آب که‌درگوشه و کنار شهر نصب گردیده است براثریخبندان غیر قابل استفاده شده‌است بهمین جهت اهالی مشهد در مضیقه‌آب آشامیدنی قرار گرفته‌اند ازصبح امروز مردم مشهد برای تهیه آب آشامیدنی باروشن کردن چراغ پریموس و آتش درزیرشیر های فشاری آب ،شیرهارا که‌براثر یخبندان باز نمیشد .بازمیکردند بعلت یخبندان درخیابانهای شهر عبور و مرور وسائل نقلیه در شهرستان مشهدتعطیل‌شده‌وراههای باجگیران ،درگز ، لطف‌آباد ، قوچان وشیروان براثر ریزش برف زیادبکلی مسدود گردیده است خط تلگرافی مشهدباخارج بعلت یخبندان سیمها براثرسرمای شدید ازکار افتاده ودستگاههای تلگراف این شهرستان کار نمی‌کنند .

از طرف اداره راه استان‌مامورینی باوسائل مجهز مشغول بازکردن راهها میباشند .

راههای تربت حیدریه ،فریمان، سرخس ،تربت‌جام وطیبات بازاست ولی براثر یخبندان شدید وسائل نقلیه ازمشهد برای عزیمت باین مناطق حرکت نمیکند زیرا رانندگان ازشدت یخبندان دراین جاده ها میترسند عبور غیرممکن باشد خبرنگارما اضافه کرد که امروز مامورین عوارض شهرداری مشهد در دروازه‌های شهر ازخروج کلیه وسائل نقلیه‌ای که بدون زنجیر قصد خارج شدن ازشهررا داشتند جلوگیری کردند هم‌اکنون شهر مشهد براثر یخبندان‌شدید تعطیل است و بااینکه هواآفتابی است معهذا عبور ومرور انجام نمیشود .

خبرنگارما از شهسوار گزارش میدهد که طی مدت یکشبانه روز ریزش برف در شهسوار بیش از بیست سانتیمتر برف بزمین‌نشست و کلیه سیمهای برق و تلفن‌شهری قطع شد هم‌اکنون سرتاسر شهر پوشیده‌از برف و یخبندان‌استو سرمای شدیدی حکمفرما میباشد و مامورین نیز بافعالیت مشغول ترمیم سیم های برق‌و تلفن میباشد هوای شهسوارهم اکنون آفتابی ولی بشدت سرد است.

برف در رامسر

گزارش خبرنگار ما از رامسرحاکی است که طی ریزش برف شدیدی در رامسر درحدود ده‌سانتیمتر برف بزمین نشست و تعدادزیادی ازدرختان باغات مرکبات شکست باریزش این برف قسمتی از تیرهای تلفن شهری شکست و ارتباط تلفن رامسر - تهران نیز قطع شد فعلا هوای‌رامسر آفتابی استولی براثر یخبندان‌شدید بباغات مرکبات این منطقه خسارات زیادی وارد خواهد آمد .

طبق گزارش خبرنگارمااز محمودآباد ریزش برف دراین‌منطقه‌توام با طوفان بود و بهمین‌جهت‌بیش از ۲۵سانتیمتر برف بزمین نشست باریزش‌این‌برف سنگین سرمای شدیدی در محمود آباد حکمفرما شد و هم‌اکنون هوا آفتابی و خیابانها و کوچه‌ها یخبندان میباشد بطوریکه عبور و مروربااشکال صورت میگیرد .

در شهرهای شمالی

خبرنگاران مااز نوشهر ، چالوس مرزن آباد و بهشهر گزارش میدهند که دراین مناطق نیز برف سنگینی‌که ارتفاع آن در حدود ۲۰ سانتیمتر بود بزمین نشست و باریزش برف هوای این نواحی نیز رو بسردی گذاشت فعلا گرچه هوا آفتابی است ولی یخبندان عجیبی شده و سرما شدت یافته‌است .

گزارش خبرنگار مااز شیرازحاکی است که هوای شیراز از شب گذشته بشدت سرد شده و از صبح امروز باد شدیدی شروع بوزیدن نموده‌است شدت‌سرمای هوابحدی است که‌عبورو مرور در خیابانهای شهر کمتر صورت میگیرد و گرچه در شیراز هوا آفتابی است ولی در آباده وده‌بید از توابع شیراز برف شدیدی میبارد .

گزارش تلفنی خبرنگار ما از اهواز حاکی است که هوای اهواز نیز فوق‌العاده سرد شده و بااینکه هوا آفتابی است معهذا مردم اهواز این چنین سرمائی را تاکنون بخاطر ندارند .

قرار بازداشت صراف‌زاده تائیدشد

امروز خبرنگار ماتلفنی از آبادان اطلاع‌دادآقای صراف‌زاده‌بازرگان تهرانی متهم بخرید آهن آلات مسروقه شرکت نفت که دیروز خودرا بدادسرای آبادان معرفی کرده وبازداشت شده بود نسبت به بازداشت خود اعتراض کرد ولی ظهر امروز پس‌از مطالعه کامل پرونده صراف- زاده قرار بازداشت وی تائید شد. خبرنگارمااضافه کرد عده‌ای از بازرگانان که‌بادردست‌داشتن اسناد مالکیت معتبری برای تضمین ویا کفالت ازصراف‌زاده بدادسرای‌آبادان آمده بودندوحاضر بودندتایکصدو پنجاه میلیون ریال ضمانت وی‌را بنمایند آخروقت امروز پس‌از تائید قرار بازداشت صراف‌زاده دادسرا راترك کردند.

هرگردونی گرد است . ولی هرگردی گردونیست

ملکه بخاری جهان

بخاری سوپرفلیم ساخت آمریکا

که انتظار آنرا داشتید وارد شد

مجهز بدستگاه پیلوت یا شمع خودکار

لطفاً موقع خرید بمارك سوپرفلیم توجه فرمائید.

BIG OIL HEATER VALUE!

Superflame

IDEAL FOR SMALL HOMES, CABINS, GARAGES, FILLING STATIONS — HEATS FROM 1 TO 4 ROOMS

✓ 2-WAY Heat. It Radiates and Circulates.

✓ Exclusive Superflame "Triple-Combustion" Burner burns CLEAN, gives MORE HEAT with LESS FUEL!

✓ Safety Constant Level Valve automatically meters correct amount of oil Prevent flooding!

✓ Waist-High Heat Control

✓ Modern design. Beautiful "Heat-Proof" Baked-On Hammertone Finish

MODEL 09C

THERE IS A SUPERFLAME MODEL FOR EVERY HOME AND POCKETBOOK

بخاری سوپرفلیم یعنی گرمای بیشتر با مصرف نفت کمتر

فروش : در کلیه فروشگاههای معتبر

در شهرستانها

هلیکوپتر سقوط‌کرد

اهواز خبرنگار اطلاعات تلفنی گزارش داد صبح امروز دو فروند هلیکوپتر که از آبادان بمقصد بندر معشور و شادگان حرکت میکردند در منطقه ای بنام «خو دوزق» از توابع اهواز یکی از آنها بعلت‌فنی ناگهان موتورش از کار افتاد و سقوط کرد . در این سقوط سرنشینان این‌هلیکوپتر که یکی‌از نها ستوان یکم ارتش شاهنشاهی دیگری یکنفر آمریکائی بودچندان صدمه‌ای وارد نشد ولی هلیکوپتر مزبور در هم شکست وهم اکنون قطعات آن در همان محل سقوط افتاده و مامورین ژاندارمری ازآن حفاظت میکنند بقرار اطلاع این هلیکوپتر از طرف سازمان نقشه- برداری کشور مامور نقشه برداری بوده است

هویت متجاوزین عراقی

سوسنگرد طبق گزارش خبرنگار اطلاعات پنجنفرعراقی که‌بااتوبوس‌ازمرز «فکه» دشت میشان گذشته ودر خاك ایران بوسیله مرزداران ایرانی دستگیر گردیده و به‌لشکر خوزستان در اهواز تحویل شدند یکی ازآنها بخشدار یکی از شهرهای مرزی عراق ، دیگری نوکر بخشدار ،سومی یکنفر ژاندارم و چهارمی یکنفروکیل دادگستری عراق وپنجمین نفرراننده اتومبیل مزبور میباشند مامورین‌از افشای نام این پنجنفر عراقی که بوسیله مرزبانان ایرانی دستگیر شدند خودداری میکنند .

وزیر کشور درآبادان

آبادان گزارش خبرنگار اطلاعات حاکی استکه آقای اتابکی وزیرکشور باتفاق آقایان بهبهانیان مدیر عامل بنیاد پهلوی ، مهندس مشایخی معاون وزارت راه ، ابوذر مدیرکل شهرداریها و عده ای از خبرنگاران باهواپیما به آبادان وارد شد وپس ازدادن وعده انجام تقاضا های مردم آبادان و خرمشهر به شهرستان خرمشهر رفت تا از خانه‌هائیکه در اطراف پل خرمشهر ساخته میشود بازدید کنند شب گذشته آقای وزیر کشور و همراهان وی مهمان مهندسین پل خرمشهر بودند فردا بتهران مراجعت میکند .

ورود

آقای دکتر نصرت‌الله باستان استاد دانشگاه که چهار ماه پیش جهت مطالعه بامریکا عزیمت کرده بوداز طریق ژاپن و هندوستان به طهران مراجعت کرد .

**

آقای منوچهرنیك‌پورمعاون بانك پارس که روز شنبه برای‌سرکشی شعبه مشهد عزیمت‌کرده بودامروز به تهران بازگشت .

آقای منوچهر آریانا از اروپا با هواپیما بتهران وارد شد .

خروج

آقای نصرالله فلسفی استاد دانشگاه‌و رایزن فرهنگی‌ایران در ایتالیا عازم محل ماموریت خودشد

**

آقای سلطان احمد اردلان عضو هیئت نمایندگی ایران درسازمان ملل متحد عازم نیویورك گردید .

**

آقای دکتر ابراهیم تیموری دبیر دوم سفارت ایران در برن باهواپیما عازم سوئیس شد

**

آقای مهندس احمد راستین‌برای تکمیل مطالعات عازم آلمان شد .

نگاهداری «میراث» پدر جرم بود !

امروز مردی بنام تقی باتهام داشتن چند لوله تریاك در شعبه سوم دادگاه جنائی محاکمه گردید

چند ماه قبل مامورین اداره‌مبارزه با مواد مخدره منزل تقی را مورد بازرسی قرار داده ومقداری تریاك کشف واو را دستگیر کردند .

تقی در ضمن بازجوئی اظهار داشته بود این تریاکها از پدرم بمن ارث رسیده .چون آن‌مرحوم بعلت پیری در منزل تریاك میکشید بعداز فوت وی نیز مقداری ازتریاك های خوب وی در منزل باقی ماند و بدبختانه در آن موقع خرید و فروش تریاك ممنوع شده بود ومن هیچ اقدامی نمیتوانستم بکنم زیرا نه قادر بفروش آنها بودم و نه دلم می آمد که تریاکهارا دور بریزم واز بدشانسی نمیدانم کدام شیر پاك خورده‌ای من را لو داد!

دادگاه پس‌از چند ساعت‌دادرسی تقی هماور را بدوسال زندان و پرداخت چهار هزار و ششصد و بیست‌و پنج تومان جریمه نقدی محکوم کرد .

درنتیجه واژگون شدن اتومبیل

دختر ۱۴ ساله‌ای درجاده آبعلی هلاك شد

پریشب یك اتومبیل جیپ باشش نفر سرنشین در جاده آب علی واژگون شد. دراین حادثه دوشیزه ۱۴ساله‌ای بنام فرشته سلیمی‌فرزند محمد رضا مقتول وخواهروبرادرش فریبرز سلیمی وسودابه سلیمی مجروح‌شدند. مجروحین ابتدا دربیمارستان سینا بستری وسپس‌به‌یکی از بیمارستانهای خصوصی منتقل شدند.

حوادث و وقایع

وقتی کمك راننده رانندگی کند زندان درانتظار اوست

اسمعیل سعادت کیائی

امروز شعبه اول‌دادگاه عالی‌جنائی برای رسیدگی به پرونده جوانی بنام اسماعیل سعادت کیانی فرزند محمد که چند ماه قبل باتهام قتل غیرعمد تحت‌تعقیب دادسرای‌تهران قرار گرفته بود تشکیل شد .

طبق محتویات پرونده اسماعیل مدتها بود بعنوان شاگرد راننده کامیونی کار میکرد واین کامیون در جاده خراسان از معدنی دربالای کوه سنك بشهر حمل‌میکرد روزی اسماعیل بجای راننده پشت فرمان کامیون قرار گرفت و بطرف‌شهر حرکت‌کرد ولی در بین راه بعلت بی تجربگی و عدم کنترل کامیون با پیرمرد انگور فروشی تصادف کرد واورا جابجا کشت .

امروز دادگاه برای رسیدگی به پرونده این‌جوان تشکیل گردیدو پس‌از استماع مدافعات متهم با توجه بعلل مخففه اسمعیل رابه‌شش ماه زندان محکوم کرد .

در۴۸ ساعت گذشته

۲۲ نفر دراثرحوادث مختلف‌مجروح شدند

در ۴۸ ساعت گذشته ۱۴ نفر باسامی تقی خلیلی فرزند محمد علی ، حسین رحمانی فرزند حیدرقلی . احمدعلی گودرزی فرزند دلاور . رمضان صفری فرزند حاجی .حسن فرزند علی . کاظم محمد زاده فرزند دلاور . رمضان نسرین نوربخش فرزند قدرت‌الله . اکبر صبوحی فرزند صفر . علی اکبر مقصودی فرزند فرج‌اله . رمضان منصوری فرزند حاجی . مصطفی خبری فرزند محمد . عبدالحسین آئینه‌بند فرزند علی و بشیراله مرادی فرزند مراد دراثر حوادث رانندگی و چهار نفر باسامی حسین واثقی فرزند نوروز . حسین مهدی زاده فرزند مهدی . ابراهیم مهدی زاده فرزند هادی و سردار سرلك فرزند علی دراثر نزاع ودو نفر باسامی حسین مزینانی فرزند حسن . صفر سفری فرزند رضا دراثر سقوط از بلندی و دونفر بنام بی‌بی قربانی فرزند غلامحسین و خانم خانمها دانشور فرزند محمد دراثر سوختگی مجروح شده‌اند .

حوادث روز

انفجار پریموس

امروز زنی بنام عفت‌السادات هاشمی فرزند سید عبدالله ساکن خیابان استخر که‌درنتیجه انفجار چراغ پریموس بسختی‌مجروح و دربیمارستان سینا بستری بود براثر شدت جراحات وارده فوت شد . آقای دکترمصطفوی پزشك قانونی پس‌از معاینه جواز دفن صادر کرد .

رقیه ازپله افتاد

دیروز زنی بنام رقیه فرزند علی هنگامیکه از پلکان خانه خود بالا میرفت برزمین افتاد ومجروح شد اورا به بیمارستان سینا بردند ولی معالجات مؤثر واقع نشد ودیشب درگذشت.

وقتیکه مرك نزدیك میشود عشق فراموش میگردد!

دیشب جوان بیست ساله‌ای بنام علی اصغر که در اثر خوردن قرص خواب آور مسموم شده بود در بخش مسمومین بستری گردید .

او پس از اینکه حالش بهبود یافت گفت : چندی قبل در راه مدرسه عاشق دوشیزه دانش آموزی شدم. او نیز بمن علاقه داشت . چندروز قبل باهم مشورت کردیم که ازاو خواستگاری کنم واین کار را هم کردم ، اما والدین او بمن‌جواب رد داده و گفتند که بهتر است تحصیلاتم را ادامه دهم و چون دختر آنها از من پشتیبانی کرد او را از مدرسه بازداشتند و دیروز بمردی شوهر دادند .

من از این حادثه فوق العاده متاثر شدم و باکمك یکی ازدوستانم مقداری قرص خواب آور خوردم، اما وقتی که متوجه شدم که تامرگم ساعتی بیشتر فاصله نیست عشق دختر مزبور از سرم خارج شد واز کرده خود پشیمان شدم و با زحمت زیاد خود را به خیابان رسانیده‌و با تاکسی به ببیمارستان آمدم .

«گدائی» سکه طلا میفروخت!

دیروز مامورین کلانتری ۹جوانی راکه مشغول فروش ده‌سکه طلا بیکی ازمغازه‌های جواهر فروشی نزدیك بازار بود دستگیر وبه کلانتری جلب کردند.

دربازجوئی معلوم گردید که نام این جوان محمدحسن گدائی‌و۱۶ سال دارد او که‌خودرا آبادانی‌معرفی میکرد اظهار داشت که این سکه هارا از مردی به مبلغ چهار تومان خریده‌ام .ضمنا دربازرسی بدنی‌از اویك کیف زنانه ومقداری‌اشیاء زنانه وعکس خانمی پیدا شد.

مامورین پلیس احتمال‌میدهند که ممکن است این‌جوان کیف‌دستی صاحب عکس‌را سرقت کرده‌باشد اکنون محمد حسن گدائی‌بازداشت میباشد. صاحب عکسی که‌چاپ‌شد. میتواند به‌آگاهی کلانتری ۹مراجعه کرده واشیاء وسکه‌های طلارا در صورتی که متعلق بوی باشددریافت نماید.

حریق در بازار

ساعت دوونیم دیشب سرای‌گلشن واقع در بازار نجارها دستخوش حریق شد بلافاصله جریان به‌اداره آتش نشانی ومقامات انتظامی‌اطلاع داده شد و چند لحظه بعد ماشین های آتش‌نشانی باچند آژیر خود را بمحل حریق رسانیده و بعداز یکساعت عملیات بکمك مامورین کلانتری هشت حریق را خاموش کردند علت حریق هنوز معلوم نیست ولی بطوریکه گفته‌میشود دراتصال سیم برق سرای گلشن آتش گرفته است دراین حریق خسارت فراوانی بسرا وارد آمده است .

مرك در محل حادثه

ساعت دوازده امروز یك اتومبیل باری دراول خیابان مازندران‌درواز شمیران بازن مجهول‌الهویه‌ای که قصد عبور از عرض خیابان راداشت تصادف کرد وبعداز اینکه اورا بسختی مجروح کردمتواری گردید ومجروح نیز دراثر نرسیدن کمك درمحل حادثه درگذشت.

زنی سه قلو زائید

یکی ازبچه‌ها درراهروی خانه بدنیا آمده وپدر بچه‌ها بقال است

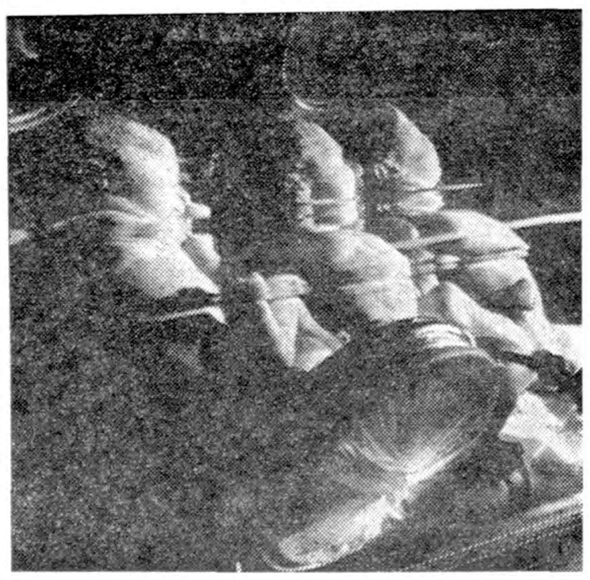

سه قلوها دردستگاه مخصوص

مادرسه‌قلوها بافرزندان خود درزایشگاه بنگاه حمایت مادران بستری میباشند

صبح امروز زن ۲۷ساله‌ای‌بدون داشتن قابله در خانه‌اش واقع در سلیمانیه (امامزاده حسن) سه قلو وضع حمل کرد وهرسه بچه‌هایش سالم هستند.

این زن فاطمه نیك‌زاده نام داردو همسر یك نفربقال است فاطمه یك دختر ۱۲ساله ویك پسر ۶ساله‌نیز دارد.

فاطمه بخبرنگارماگفت چندی‌پیش به‌بنگاه حمایت مادران اطلاع دادم که حامله هستم‌وصبح امروزناگهان متوجه شدم که دل‌درد شدیدی عارضم شده است. می خواستم به بنگاه حمایت مادران بروم ولی تاکسی در خیابان پیدا نمیشد لذا به‌خانه بازگشتم درراهرو خانه اولین بچه‌ام بدنیا آمد ودوبچه دیگرم که دختر هستند بوسیله قابله معمولی متولد شدند ،چون حالم‌فوق‌العاده وخیم‌بودملوك‌همسایه‌مان را به‌بنگاه حمایت مادران فرستادم که مرا به‌آنجا منتقل کنند

منزل بانو فاطمه درایستگاه‌آسیاب خیابان قزوین مقابل امامزاده حسن خیابان فرعی تیموری قرار دارد.

زنی بجای حمام به‌بیمارستان رفت

صبح امروز زن ۲۴ ساله ای بنام‌فاطمه که‌دراثرسوختگی‌شانه و سینه‌اش مجروح شده‌بود در بیمارستان رازی بستری شد .

او در بازجوئی بمامورین کلانتری گفت : صبح امروز میخواستم به‌حمام بروم ، اما علی‌جان شوهرم‌مخالفت کردوگفت که عصر باتفاق به حمام خواهیم رفت من پیشنهاد اورا قبول نکردم اوعصبانی شد وکتری آب جوش را ازروی بخاری برداشت و برسینه‌ام زد و مجروح شدم .

ترازودار سنگکی سرمشتری‌راشکست

صبح امروز متصدی یك مغازه سنگکی باسنك ترازو سرمشتری خودرا شکست .

شرح واقعه باین قراراست صبح امروز بانو اشرف برای خرید نان به‌مغازه سنگکی قادرجباری واقع درخیابان عباسی رفت در آن‌هنگام درمقابل مغازه سنگکی صف طولانی از مشتریان تشکیل شده بود . اشرف پس ازاینکه مدتی درصف ایستاد ازاجحاف ترازودار سنگکی که‌درجلوی چشم مشتریان صف بسته به‌عده‌ای بدون رعایت نوبت نان‌میداد ناراحت شد و خودرا باعجله به‌داخل مغازه رسانید و نانی برداشت و پولش رادر ترازو ریخت وازمغازه خارج شد . قادر جباری که گستاخی مشتری اورا عصبانی کرده بود سنك ترازو را برسر اشرف کوبید واورا مجروح کرد. مجروح به‌بیمارستان منتقل وقادر بوسیله مشتریان مغازه به‌کلانتری ۲۰اعزام گردید تابدادسرا فرستاده شود .

خلاصه چند خبر

خانه‌ای راآتش زده بودند

امروزشعبه دوم‌دادگاه‌عالی‌جنائی‌پس از چندساعت مشاوره سه نفر متهم باسامی ضیاءالله ،عیسی لی و بیك اوغلان و گل محمد را هرکدام به بشش ماه حبس تادیبی محکوم کرد این سه‌نفر متهم‌بودند که چند سال قبل درقریه «جناق‌بلاق» مشکین‌شهر منزلی را آتش زده‌اند .

محکومیت دائرکننده!

امروز مردی بنام حسن مصباح فرزند حسین باتهام دائر کردن محل برای استعمال تریاك در شعبه چهارم دادگاه عالی جنائی محاکمه و بشش ماه زندان و پرداخت۱۶۰ هزار وپانصد ریال جریمه نقدی محکوم شد .

چتر در روز آفتابی

صبح امروز مامورین کلانتری ۲۰ به‌شخصی بنام سعید مغان زاده که‌درروز آفتابی باچتر در خیابان راه میرفت ظنین شده و اورا مورد بازرسی قراردادند در بازرسی ازدسته چتر اومقداری تریاك بدست آمد و معلوم شد که او باین‌وسیله تریاك میفروخته است واورا بدادسرا فرستادند .

شورائی برای بررسی وضع ساختمانهای تهران تشکیل گردید

● شهردار تهران ازمردم تقاضاکرد ازقصابهای‌گرانفروش باو شکایت‌کنند
● ازپس‌فردا شهرداری زغال را خرواری ۸۵۰ ریال بفروش میرساند.
● پرونده‌های جاده سوم وتهران بزرك تحت مطالعه شهردار تهران قرارگرفت.

امروز خبرنگارما پیرامون کار های شهرداری تهران وبرنامه‌های آینده آن‌باآقای‌ذوالفقاری شهردار تهران مصاحبه‌ای بعمل آورد .

شهردار تهران درباره صدور پروانه ساختمانی اظهارداشت مطابق قانون شهرداری تهران بایستی در ساختمانهائی که در تهران میشود برای حفظ زیبائی شهر نظارت داشته باشد وبرای نظارت دقیق و فنی ساختمانهاهفته گذشته شورائی باحضور مهندسین کارشناس در شهرداری تهران تشکیل گردیدو دستور داده‌شد که هفته‌ای یکبار این‌شورا تشکیل گردد .شورای فنی شهرداری درمورد ساختمانهائی که‌در برخیابان‌ها ساخته میشود و نوع‌دیوار این‌ساختمانها نظرخواهد داد و اداره فنی براساس تصمیم شورای فنی پروانه ساختمانی‌صادر میکند .

شهردار تهران اظهار داشت اغلب مردم هنگام ساختمان مصالح ساختمانی نخاله‌ها را درپیاده روها میریزند .این کار خلاف قانون استو موجب کثافت شهرمیشود . من‌ازمردم تقاضا میکنم که‌برای حفظ نظافت‌شهرخودشان باشهرداری تهران همکاری کنند که‌مامجبور نشویم دراین مورد شدت‌عمل‌بخرج دهیم . بکلیه برزنها دستور داده شده که از سد معبر صاحبان ساختمانها شدیدا جلوگیری شود.

مذاکره باچوبداران

آقای ذوالفقاری درمورد تاسیس گوشت تهران اظهار داشت با مذاکراتی که‌باچوبداران شدچوبداران موظف شدنددر زمستان وسیاه‌بهار همیشه درحدود ۳۰هزارگوسفنددر تهران وکاروانسراهای اطراف‌ذخیره داشته باشند و این‌کار زیرنظر شهرداری تهران انجام میگردد و شهرداری تهران نیز همه گونه مساعدت به‌چوبداران خواهد کرد .

درباره نرخ گوشت شهردار تهران گفت برای‌مبارزه باگران‌فروشی گوشت شخصا نظارت‌دقیق خواهم‌کردوازمردم تقاضامیکنم‌چنانچه قصابی‌گوشت‌راگرانتر ازنرخ‌مقرر فروخت مستقیما بخود من تلفن کنند ومطمئن باشند بلافاصله قصاب متخلف تحت تعقیب قرار خواهد گرفت .

ذغال

آقای ذوالفقاری درمورد ذغال اظهار داشت . مقدارزیادی ذغال در چندر وزاخیر وارد تهران‌شدواز پس‌فردا شهرداری تهران درچند نقطه تهران وشمیران شروع‌بفروش ذغال خواهد کرد ومقداری نیزدر اختیار خرده فروشان ذغال گذاشته میشود ونرخ‌ذغال شهرداری تهران ازخرواری ۸۵۰ ریال‌تجاوز نخواهد کرد .

جاده سوم- تهران بزرك

شهردار تهران درمورد احداث جاده سوم وتهران بزرك اظهار داشت ماکت‌تهران بزرك رامشاهده کردم وپرونده‌های جاده سوم و تهران بزرك رادراین هفته‌مطالعه میکنم وبزودی تصمیم قطعی دراین دومورد گرفته خواهد شد .

مربیان فدراسیون وزنه‌برداری

درآخرین جلسه‌شورایعالی فنی فدراسیون وزنه‌برداری کشور که باحضور سرهنك امجدی رئیس فدراسیون وزنه‌برداری کشورتشکیل گردیدمحل کارمربیان فدراسیون‌وزنه برداری تعیین واز روز گذشته در محلهای زیر شروع بکار نمودند.

آقایان نبی‌زاده: باشگاههای دانشگاه ،پولاد، دخانیات، ایرج بلاری :باشگاههای جعفری،داریوش اصلانخانی :باشگاههای کیان‌البرز زهتاب: باشگاههای نیکنام ،کورش نادر، علی میرزائی تهران جوان دارائی منزوی :فردوسی ،نیرو ،تاج، سپه، تمرز قهرمان تیم ملی نیزدر باشگاه آرارات بوضع تمرین‌وزنه برداران رسیدگی خواهد نمود.

آقای مهندس قاسم خالدی وچند نفردیگر مربیان فدراسیون محل کارشان بعدا تعیین خواهدشد.

بازدید دبیران علوم دبیرستانهای مرکز ازمناطق نفت‌خیز

امروز جمعی از دبیران علوم دبیرستانهای مرکزبسرپرستی آقای شجاع شفتی رئیس اداره‌اموراجتماعی فرهنك استان مرکزی برای‌بازدید از آبادان واهواز ونفت سفید مسجدسلیمان حرکت کردند.

دبیران مزبور که‌روز دوشنبه بیست‌ونهم ماه جاری بمرکز مراجعت خواهند کرد عبارتنداز :

بانوان: اجلالی -رفیع‌زاده، صدیقه موسوی ،ایران تابان ،دکتر طباطبائی ،مهدیون .آقایان: دل‌آگاه مصطفی، مولوی.

عزیمت دبیرکل شورای عالی پیشاهنگی ایران

صبح امروز آقای دکتر حسین بنائی دبیر کل شورایعالی پیش آهنگی ایران جهت بازدید از کلاسهای تربیت مربیان شیر بچگان و مربیان پیش آهنگی حوزهٔ استان ششم و همچنین بازدید از اردو های‌زمستانی‌دانش‌آموزان بجنوب عزیمت نمود .

دفاع ازرساله دکترا

خانم مهرانگیز منوچهریان ساعت ٤بعداز ظهر روز یکشنبه آینده‌در در تالار دانشکده حقوق از رساله دکترای خود دفاع‌خواهدکرد.حضور درمراسم مزبوربرای‌دانشجویان و عموم آزاد است .

انتصاب

بنابه پیشنهاد سازمان وزنه‌برداری شهرستان لنگرود وموافقت‌فدراسیون وزنه‌برداری کشور آقای محمد نیازمند علمی بسمت رئیس هیئت وزنه‌برداری لنگرود منصوب‌ومشغول کارشد.

بقیه خبرهای فرهنگی و ورزشی

افتتاح نمایشگاه کتب‌فارسی درپاکستان

آقای قدیمی نوائی سفیر ایران درپاکستان روز پنجشنبه‌درشهرلاهور نمایشگاه کتاب که‌ازمحل عطیه ملوکانه‌بوجود آمده‌است را افتتاح‌نمود. دراین مراسم سفیر ایران اظهارداشت تالیفات نویسندگان پاکستانی نیزاز این پس مانند کتب نویسندگان ایرانی درمسابقه ادبی جایزه سلطنتی‌شرکت خواهند نمود . این‌جایزه شامل نویسندگان پارسی زبان هردو کشور خواهد بود .

سفیر ایران دراین مراسم اضافه نمودکه میراث فرهنگی ،مذهبی ونژادی مشترك ایران وپاکستان به‌نزدیکی دوملت‌کمك مینماید .

شاهنشاه ایران درفروردین ماه ۱۳۲۹ هنگام مسافرت به‌پاکستان سالیانه مبلغ سه‌هزار روپیه برای‌انتشار کتب فارسی و تحقیقات درباره زبان فارسی مقرر فرمودند .این‌نمایشگاه کتاب ازمحل عطیه ملوکانه توسط دانشگاه پنجاب بوجود آمده‌است .

رئیس باشگاه تهران درحضور والاحضرت شاهپور غلامرضا

روز شنبه بیستم آذرماه آقای مهندس تیزهوش رئیس باشگاه تهران بحضور والاحضرت شاهپور غلامرضا پهلوی ریاست عالیه کمیته ملی المپیك ایران رسید و راجع بتاسیسات جدید باشگاه ورزشی تهران مطالبی باستحضار رسانید . والاحضرت موافقت نمودند که در اواخر دیماه هیئت مدیره سازمانهای مختلف باشگاه باتفاق یکصد نفر از زبده ترین ورزشکاران باشگاه تهران بحضور والاحضرت پذیرفته شوند .

و ضمنا بنا به پیشنهاد آقای مهندس تیزهوش اجازه دادند که افتتاح باشگاه و تاسیسات جدید باشگاه تهران در فروردین ماه سال آتیه انجام گردد .

مسابقه کشتی تشویقی باشگاه تهران جوان

امروز آقای فکری رئیس‌باشگاه تهران جوان به خبرنگار مااظهار داشت که سازمان کشتی باشگاه تهران جوان درنظر دارد جهت تشویق کشتی‌گیران‌باشگاه مسابقه‌ای بین کلیه کشتی‌گیران برگزار نماید.

این مسابقات از تاریخ هشتم‌دیماه درسالن ورزشی باشگاه وزیرنظر مستقیم فدراسیون کشتی کشورو باموافقت آقای سرهنك معروفخانی رئیس فدراسیون انجام خواهدشد.

مربی ژیمناستیك باشگاه دارائی

امروز آقای نمازی مدیر داخلی باشگاه دارائی به خبرنگار ماظهار نمود بنابه پیشنهاد باشگاه دارائی وموافقت آقای سرهنك پیروزرئیس فدراسیون ژیمناستیك کشورآقای حسن لطیفی مربی ژیمناستیك فدراسیون روزهای شنبه، دوشنبه، چهارشنبه از ساعت پنج‌بعداز ظهر درمحل باشگاه دارائی کلاس ژیمناستیك خودرا ترتیب خواهد داد.

دنباله خبرهای اقتصادی

امروز بازرگانان ببانك ملی بازار رفتند

برای اطلاع کامل ازمقررات جدید واردات که برای نه‌دسته از کالای وارداتی درنظر گرفته شده‌است ازامروز بازرگانان ببانك ملی شعبه بازار رفتند. بااینکه این تصمیم ازروز شنبه گذشته بمرحله‌اجرا گذاشته شد ولی چون دوروز تعطیل بدنبال داشت فرصت کافی برای عده کمی دست‌داد تابرای پرکردن پرسش‌نامه های مخصوص ببانك ملی شعبه بازار مراجعه کنند .

ظرف روز شنبه و بخصوص امروز عده زیادی ازبازرگانان برای واردات کالاهای تعیین شده ازامریکا پرسشنامه‌های مخصوص را پرکردند .

این عده مدت ۳۷روز منتظر خواهند بود تاجواب پرسشنامه آنها از آمریکا رسیده و به‌آنها اطلاع‌داده‌شود .

همانطوریکه قبلا نیز اطلاع‌دادیم بانك ملی ازمحل ارز حاصل از ۲۸میلیون دلار کمك بلاعوض امریکا به‌بازرگانان ارز میفروشدمشروط براینکه درصورت تساوی‌شرایط تحویل و قیمت کالاهای امریکائی باسایر کشورها کالارا ازامریکا خریداری نمایند .

فقط متحد

بقیه ازصفحه دوم

نظامی وسیاسی ناتو را بخطر نمی‌انداختند میتوانستند ازامریکا انتظار گذشت بیشتری راداشته باشند ،ولی‌باوضعی که‌دراروپاپیش آمده‌است چه انتظار دیگری در الجزایر میتوان داشت ؟

اکنون درپاریس فرصت برای مذاکره صریح فراهم است وورود آیزنهاور به‌پاریس مجال گفتگو های صریحتری را پیش خواهد آورد . فرانسویها و امریکائیها بامتحد یکدیگراند، که در آن صورت باید رفتار خودرا تغییردهند و یابقول میشل دبره «فقط‌متحداند ونه‌بیشتر »که در آن صورت‌باید از حدود توقعات خود بکاهند .

عزیمت وزیر دادگستری بمازندران

ساعت هشت صبح امروز آقای دکتر هدایتی وزیر دادگستری برای بازدید دادگستری‌های استان مازندران باقطار به‌آن سمت‌عزیمت کردند .

تبریکات

جناب آقای دکتر محمد سام

انتصاب آنجناب را به‌معاونت دانشکده علوم اداری وبازرگانی صمیمانه تبریك میگویم . عباس اشتری

آ_۲٦٤۸۱

جناب آقای‌دکترمحمد سام

انتصاب جنابعالی رابمعاونت دانشکده علوم اداری صمیمانه تبریك میگویم . آ_۲٦٥۰۷ دبیرجامعه معلمین- جهانگیری

یك گوشه زیبای اروپا ...

بقیه ازصفحه شانزدهم

کمیسیونی تشکیل شود .این کمیسیون تشکیل شد وذراثرآن مقدار قابل توجهی ازمعایب کار مرتفع شده‌است ولی درموردخطوط فرعی که سابقا استیشن های‌شرکت کارمیکرده‌است قدری ناراحتی مشاهده شد که آنهم بامذاکرات کافی باهیئت مدیره و سایرمسئولین شرکت واحد امیدواریم بزودی‌رفع شود .

درموقع خداحافظی آقای علوی دست‌مارا گرفتو گفت ترابخدا باین سینمای مایك سری بزنید و انصاف دهید که چنین بنای‌جالب و عظیمی را بااین مشخصات‌تاکنون دیده‌اید ؟یابادیدن آن دهانتان از تعجب باز میماند یانه

***

از چند خیابان گذشتیم و جلوی یك خانه دیگر که عمله بنا درآن کار میکرد ایستادیم و درراکوفتیم اینجا منزل سرکار سرهنك‌حسن امیری بهزادی است، سرهنك‌امیری بهزادی مارا باطاق پذیرائی خود دعوت کرد وایشانهم درجواب سئوالات مایکجا شروع به‌صحبت کردند واینطور گفتند :

من یکسال و چهارماه‌است که دراین خانه درتهران پارس‌زندگی میکنم .کسانیکه دستی از دور برآتش‌دارند فکر میکنند دریك ناحیه خارج از تهران زندگی‌کردن مشکل است ولی اگر مثل من بیائید ودراینجا خانه‌ای تهیه‌کنید می بینید که زندگی در اینجاخیلی تمیزتر ،ساکت ترو راحت تراز مرکزی ترین نقاط تهران است ،باین معنی که مغازه های اینجا بعلت کرایه ارزانی که‌میدهند نرخ اجناسشان بامیدانهای داخلی خواربار وارزاق تهران برابراست، بعلاوه‌اینکه مردم دسته دسته از نقاط مختلف تهران برای تماشاو گردش باینجا می‌آیند ومادرمیان همین گردشگاه و تماشا گاه‌زندگی می‌کنیم .

وسیله نقلیه هم فراهم است و درست عین تهران میتوان بادوریال یك بلیط اتوبوس تهیه کرد و بشهر رسید .

گاهی بعضی ازدوستان من در خارج ازمن میپرسند که درهفت کیلومتری تهران جائیکه هنوز کلیه ساختمانهای‌آن باتمام‌نرسیده چطور جرات میکنید خانه وزندگی خودرا گاهی تنها بگذارید ولی این سئوال کنندگان نمیدانندکه غیر ازاتومبیل مجهز پاسگاه ژاندارمری وماموربن ژاندارم که‌هرشب تاصبح مراقب خانه‌های ماهستند ماموربن شرکت عمران تهران پارس هم‌مرتبا کشیك وپست دارند ومراقب خانه وزندگی‌ساکنین هستند .

اما مسئله طبیب وبهداری قطعا برای شما سئوالی پیش می‌آورد. حقیقت اینست که‌مابانصد و چند خانواری که‌دراین شهر زندگی میکنیم بقدری بیکدیگر نزدیکیم و جورشده‌ایم که‌همه مثل اعضای یك خانواده بدرد یکدیگرمیرسیم درهرخیابان‌ودرهرچنددستگاه‌ساختماز اقلا یك‌یادو طبیب ومهندس وافسر و غیره هست که درمواقع لزوم بدرد یکدیگر میرسند مثلا همین برادرمن که دندان پزشك است یارهاشده شب و نیمه شب ببالین کسانیکه ازدندان درد میناليده‌اند شتافته‌ووسیله بهبودی آنهارافراهم آورده‌است و چون همه اعضای یك خانواده بزرگیم باصمیمیت و کوشش بیشتری کارهای یکدیگر را انجام میدهیم .

یکسال و چندماه‌است که‌شرکت خانه‌ای بمن فروخته‌است ولی‌چند روز پیش نسبت به‌چند نرده آن شکایت داشتم وشرکت عمران بااینکه قانونا وقاعدتا مسئولیتی در مورد خانه فروخته شده نمیتواند داشته باشد باکمال حسن نیت کارگر فرستاد ودرحدود دوهزار تومان بلاعوض خرج ترمیم وتعمیر نرده‌های خانه من‌کرد چون کار من بازرسی درسازمان برنامه‌است بارهاشده که مقاطعه کاران و کنتراتچی هارا برای دیدن بهترین نمونه اسفالت وساختمان به‌تهران پارس آورده وگفته‌ام که از حسن عمل این شرکت سرمشق‌بگیرند . سرکار سرهنك بحرف خود اینطور ادامه داد که من رئیس انجمن خانه ومدرسه تهران پارس‌هستم و می‌بینم که غیر ازشرکت خود مردم هم کوشش دارند بهترین وسایل تعلیم و تربیت دراین‌محیط بوجود آید امیدواریم بنای دبیرستانهای تهران پارس نیز تمام شود .

موسسات دولتی

شرکت عمران تهران پارس‌برای پست وتلگراف،شهربانی،شهرداری، ٦کلانتری وسایر ادارات‌دولتی‌مورد لزوم مردم زمین‌هائی درنظرگرفته و بلاعوض دراختیار آنها گذاشته است که‌درآن ساختمان بکنند .

برای فصل زمستان

رستوران مهرآباد

باهمکاری مهمانخانه دربند چندین شب‌نشینی باشتراك بهترین‌هنرپیشگار بین‌المللی بشرح زیر ترتیب داده است

میك میشل آذر
پاتاشو دی
ژاکلین فرانسوا بهمن
پیتر سیسترس اسفند
مولوجی فروردین

میك میشل

۲۱ آذر ـ ۲۲ آذر ـ ۲۳ آذر

نگاهداری میز اجباری

مهرآباد (٤۳۰۱٤) دربند (۸۳٤۲۲)

تاساعت ۱۲ دررستوران فرودگاه مهرآباد
ازساعت ۱۲ به‌بعد درکلبه مهمانخانه دربند

اطلاعات

سه‌شنبه چهاردهم جمادی‌الاخر ۱۳۷۹ـ پانزدهم دسامبر ۱۹۵۹

سال سی‌وچهارم ـ شماره ۱۰۰۸۸

سفیر جدید پاکستان در تهران

باعزیمت سفیرپاکستان ژنرال آقسالور سفیر ترکیه مقدم‌السفرا خواهدشد

دیروز شاهنشاه پس از عزیمت پرزیدنت آیزنهاور مدتی در برابر صف دیپلماتهای خارجی توقف کرده و نسبت بروسای نمایندگی های سیاسی خارجی مقیم تهران ابراز تفقد فرمودند . از جمله شاهنشاه مدت دو دقیقه باسفرای کبار ترکیه و پاکستان گفتگو کردند .

طبق گزارشهای رسیده ازکراچی دیشب انتصاب ژنرال رضا بسفارت کبرای پاکستان درفرانسه‌که خبرآنرا قبلا اطلاع داده بودیم رسما اعلام گردید

ژنرال رضا سفیر کبیر پاکستان‌فعلا در تهران مقام مقدم السفرائی دارد وپس از عزیمت او بپاریس آقای‌سپهبد آقسالور سفیر کبیر ترکیه در ایران شیخ السفراء خواهد شد .

امروز وزارت خارجه اعلام‌داشت که‌آقای اختر حسین که‌بجای‌آقای ژنرال رضابسمت سفیر کبیر پاکستان در تهران تعیین شده دیروز در مسیر راه نیویورك بکراچی وارد تهران شد و پس فردا تهران را بقصد کراچی ترك میگوید . آقای اختر حسین در اواسط ژانویه‌بتهران بازخواهد گشت .

پکوف ازتهران عازم مسکوشد

ساعت یك و نیم بعد از ظهر دیروز پکوف سفیر شوروی در تهران با قطار عازم مسکو شد . یکی از مقامات سفارت شوروی در این موردبخبرنگار ما اظهار داشت : سفیر شوروی که عضویت کمیته مرکزی حزب کمونیست را نیز دارد بمنظور شرکت در جلسه کمیته مرکزی حزب که قریبا درمسکو تشکیل می‌شود از تهران عزیمت کرده است واظهار نظر می شود که در این مسافرت احتمال دارد سفیر شوروی مسائل مربوط بروابط ایران و شوروی‌را نیز با مقامات دولت شوروی مورد مذاکره قرار دهد .

جمهوری‌متحد عرب ومراسم ۲۱ آذر

دیشب درساعت هشت‌وچهل وپنج‌دقیقه بعدازظهر رادیو قاهره در بخش‌فارسی برنامه خود از روز تاریخی بیست‌ویکم آذرتجلیل فراوان کرده ونقش‌رهبری شاهنشاه ایران رادربرگرداندن آذربایجان به‌خاك وطن ستود .

ژنرال جونز به آنکارا عزیمت‌کرد

ساعت هشت‌بامداد دیروز ژنرال جونز رئیس سازمان نقشه‌کشی ستاد مشترك سازمان پیمان مرکزی «سنتو» تهرانرا بقصد آنکاراترك گفت. ژنرال جونز روز پنجشنبه گذشته بدعوت تیمسار ارتشبد هدایت رئیس ستاد بزرك ارتشتاران برای شرکت درمراسم ۲۱آذر به‌تهران آمده بود.

وزیرسابق فرهنك ترکیه بانخست‌وزیرملاقات‌کرد

قبل‌از ظهر امروز آقای «یوجل» وزیرسابق فرهنك ترکیه باتفاق آقای فروزانفر استاد دانشگاه وآقای صدقیانی میهماندار درکاخ‌نخست وزیری حضور یافت وباآقای دکتراقبال نخست‌وزیر ملاقات ومدتی گفتگو نمود .

شهربانی ازاهالی تهران تشکر میکند

امروز این اعلامیه ازطرف شهربانی کل کشور منتشر شد :

بدینوسیله از اهالی محترم شاهدوست و وطن‌پرست تهران که در پذیرائی از میهمان عالیقدر شاهنشاه حضرت رئیس جمهور امریکا با ابراز احساسات صمیمانه مراتب شاهدوستی خودرا که توام با حفظ انتظامات و رعایت مقررات وهمچنین مساعدت و همکاری کامل با مامورین انتظامی ابراز نموده‌اند صمیمانه سپاسگذار است .

لوس‌پاراگوایوس

خوانندگان معروف جهان ازهفته آخر دسامبرفقط برای ده‌شب درپارك هتل خواهند بود.

۵ـ۱ آ ـ ۳۳۵۵۲

قابل‌توجه بازرگانان

حسین‌لاری که شعبه در تبریز وجلفا داشته است‌برای انجام امورگمرکی شعبه‌ای هم در بوشهر دایر نموده و حاضراست دراسرع وقت امور گمرکی بازرگانان را هم دربوشهر انجام دهد.

برای اطلاعات بیشتری تلفن ۲۹۲۶۵ سرای دلگشا مراجعه فرمائید.

تبریز ـ جلفا ـ بوشهر حسین لاری تلگرافی لاری

آ ـ ۳۳۸۹۸

رادیو ترانزیستوری توریست Turist

وزن ۱ کیلو با بیست ریال هزینه در راه و مشتری در سراسر جهان

مرکز پخش: مارشال رادیو ـ جنوال رادیو پشت شهرداری

همه‌شب در

طلا رکسری

مجلل‌ترین وبزرگترین کاباره رستوران خاورمیانه

جدیدترین وجالبترین برنامه‌های خارجی

همراه باآواز دلنشین خواننده محبوب ویگن

شاهرضا ـ نبش بهار ـ تلفن ۴۹۹۱۳

برای شبهای کریسمس وژانویه میز رزرو فرمائید.

پیش بینی هوا

هوای تهران به ۶ درجه زیرصفررسید

پیش بینی هوای ایران تا ظهر فردا طبق گزارش اداره پیش بینی کل هوا شناسی بدینقرار است :

هوای تهران صاف و سرد پیش بینی می شود .

هوای سواحل دریای مازندران . نواحی غربی‌و شمالشرقی قسمتی ایری . نواحی جنوب شرقی‌وشرقی ابری همراه با ریزش برف پیش بینی می شود .

حداکثر درجه حرارت هوای شهر تهران در روز گذشته ۳ درجه بالای صفر و حداقل آن ۶ درجه سانتیگراد زیر صفر بوده است .

گرمترین نقاطی که ایستگاه هوا شناسی دارند در ۲۴ ساعت گذشته بندر عباس با حداکثر ۲۴ درجه سانتیگراد بالای صفر و سردترین نقاطشهر زنجان با حداقل ۱۸ درجه سانتیگراد زیر صفر بوده است .

میزان بارندگی روز گذشته در کرمان ۳۶ میلیمتر بوده است .

ابرازاحساسات عمومی درجلسه مشترك مجلسین

مستشار سفارت شوروی درتحسین نطق آیزنهاور شرکت جست

نطق رئیس جمهور امریکا درجلسه مشترك مجلسین جزء مهمترین‌قسمت های مسافرت او به تهران بود .

پرزیدنت آیزنهاور در مجلس سنا پنج بار باین‌ترتیب مورد استقبال و کف زدن شدید حضار قرارگرفت.

هنگام ورود به طالار جلسه (که کلیه حضار قیام کردند و بشدت برای او کف زدند)، موقعی که‌پشت تریبون قرار گرفت و آغاز سخن‌کرد، بین سخنرانی ، هنگامی که به‌واقعه آذربایجان و جشن ۲۱ آذر اشاره کرد (در این جا نیز مانند موارد دیگر همه نمایندگان و سناتور ها و بقیه حضار کف زدند از جمله آقای ورونین مستشارسفارت شوروی نیز در این ابراز احساسات عمومی‌هم‌شرکت جست‌ومطلبی که دیروز در این مورد راجع‌بایشان در روزنامه انتشار یافته بود بموجب گزارش خبرنگار پارلمانی ما ناشی‌از اشتباه‌بوده است)، بارچهارم درپایان نطق‌وآخرین‌بارهنگامی که‌رئیس‌جمهور تالار جلسه را ترك گفت .

استادان دانشگاه شیراز بتهران آمدند

سه نفر از استادان دانشگاه شیراز که بدنباله اختلاف و کشمکش دانشگاه شیراز قرار بود وارد تهران شوند دیروز با هواپیما از شیرازبتهران‌واردشدند.

استادان مزبور ساعت یازده صبح فردا با وزیر فرهنك ملاقات و مذاکره خواهند کرد .در این مذاکرات تصمیم نهائی درباره اختلاف دانشگاه‌شیراز ووضع استادان خارجی آن گرفته خواهد شد .

وزیر راه به‌ترکیه رفت

تادرمورد اتصال راه‌آهن ایران وترکیه بامقامات آن‌کشور مذاکره‌کند

امروز صبح آقای وزیرراه به‌ترکیه عزیمت نمودند. این سفربمنظور تبادل نظردرباره‌ساختمان‌راه‌ترانزیت بین‌دوکشور صورت گرفت. در این مسافرت مدیرکل ساختمان وزارت راه ورئیس اداره خطراه‌آهن همراه وزیرراه هستند. مدت مسافرت وزیرراه یك هفته خواهدبود.

استاندار گیلان برشت عزیمت نمود

روزگذشته آقای دهقان استاندار جدیدگیلان بمحل ماموریت‌خود عزیمت کرد بارفتن وی‌اکنون ۶نفراز استانداران در تهران هستند .

راجع ببازداشت مودیان مالیاتی

امروز وزارت دارائی اطلاع‌داد دراجرا ی‌آئین‌نامه اجرائی مالیات بردرآمد مربوط به‌بازداشت مودیان بدهکار هرگاه تقاضای قسط‌بندی از طرف بدهکار برای مدت بیش‌از ۶ماه بشود اداره دارائی باید فورا از پیشکاری دارائی ودارائی‌های مستقل از رئیس دارائی کسب اجازه نمایند ودرصورت موافقت پیشکاردارائی برای اخذ سند رسمی‌اقساطی وضامن معتبر اقدام کنند. پیشکاران وروسای دارائی تایکسال اختیار تقسیط خواهند داشت.

درکمیسیون کشاورزی مجلس‌سنا

*کمیسیون کشاورزی مجلس‌سنا ساعت ۹صبح امروز بریاست تیمسار سپهبدامیر احمدی وباحضور آقای حکیمی معاون پارلمانی وزارت کشاورزی‌تشکیل شدونسبت‌به‌لایحه‌مربوط‌بدفع آفات نباتی‌وحیوانی مذاکرات کافی بعمل آمد واخذ تصمیم به‌جلسه بعد موکول شد.

کاباره شهرزاد

علاوه بربزرگترین اتراکسیون سال

ورود ویدابندیکس خواننده معروف را مژده میدهد

خواهشمند است میز را قبلا رزرو فرمائید

فیلم آدوکس

بهترین فیلم دنیا

با حساسیتهای مختلف

شرکت نیالا تلفن ۶۹۰۳۷

خیابان شاه ـ چهارراه رازی ۱۳ـ۱۱۱

آ ـ ۳۳۴۷۶ ۱ـ۱۰

یك هفته دیگر تمدید شد

طبق تقاضای جمع کثیری‌از بانوان علاقمند بزیبائی که نتوانسته‌اند ازویزیت مجانی مادموازل هولسمنس استفاده نمایند. با موافقت کارخانه گرلن اقامت ایشان تا یك هفته دیگر در تهران تمدید گردید.

نماینده انحصاری گرلن در ایران لاله‌زار ـ منصوریان

آ ـ ۳۳۹۵۲

آخرین خبرتا ۴ بعد ازظهر

آیزنهاورموزه‌ای ازهدایاترتیب میدهد

تهران ـ پرزیدنت آیزنهاور ـ رئیس جمهوری آمریکا اظهار داشت که وی قصد دارد ازهدایائی که در سفر حسن نیت خود گرفته است موزه‌ای ترتیب دهد آیزنهاور این موضوع را هنگامیکه شاهنشاه ایران هدایائی گرانبها و نفیس بر کلکسیون میافزود اظهار داشت و گفت در هنگامیکه سال آینده دوره زمامداری من بپایان رسد از این هدایا موزه‌ای ترتیب خواهم دادو پلاك هائی‌بانام کسانی که این هدایا را داده‌اند روی آنها خواهم نهاد .

افغانستان، نقطه ضعفی درجنوب شوروی

نیویورك تایمز ضمن مقاله ای که در شماره اخیر خود انتشار داده می نویسد با آنکه از سالها قبل روسیه‌در نظر داشته‌که جهشی‌بسوی‌مرزهای‌جنوبی خود انجام دهد اما فقط پس از جنك دوم جهانی بود که خود را برای انجام اینکار بحد کافی نیرومند دید .

این جهش ، استقلال کشور های ایران و ترکیه و افغانستان و سراسر خاورمیانه را بخطر می اندازد و اکنون امریکا با نیرو و حیثیت خود با آن مخالفت می کند .

باتوجه باین وضع است که اهمیت مسافرت ایزنهاور به کشور های آسیای مرکزی را باید مورد توجه‌قرار داد . از کشور هائی که با شوروی عملا هم‌مرز هستند ترکیه از هر لحاظ نیرومند تر است .

هیچگونه تردیدی درباره نظریات ترکیها و درجه اعتقاد آنها باین نظریات وجود ندارد .

در ایران قاطعیت تا این حد نیست با این همه شاهنشاه ایران در برابر فشار شوروی ها مقاومت و پافشاری می کند مسافرت ایزنهاور که نشان‌دهنده علاقه امریکا به آزادی‌ایران خواهد بود بطور مسلم د راین راه مفید واقع خواهد شد . با توجه باینکه پاکستان عملا باشوروی هم مرز نیست‌افغانستان بیش از همه مورد تهدید شوروی قرار دارد و از همه کشور های آسیای مرکزی نیز ضعیف تر است .

شعارآیزنهاور، «صلح در آزادی»

آتن ـ آسوشیتدپرس ـ ۱۵ دسامبر ـ آیزنهاور امروز در برابر ۳۰۰ تن نمایندگان پارلمان یونان به دنیای آزاد اخطار کرد که خود را از لحاظ نظامی ، اقتصادی و معنوی نیرومند نگه دارند تا زمانی که «صلح در آزادی» بنحو مطمئنی تامین گردد .

رئیس جمهور امریکا پس از مذاکره با نخست‌وزیر یونان به مسافرت ۳۳ ساعته خود به یونان پایان می دهد و بتوسط هلیکوپتر بر عرشه رزمناو سنگین «دس ماینوس» فرود می آید و سه روز در مدیترانه دریانوردی‌میکند

یادداشت جدید هند به پکن

دهلی ـ رویتر ـ ۱۵ دسامبر ـ دولت هند ضمن ارسال یادداشتی برای چین از حکومت پکن تقاضا کرده است علیه مسئولین شکنجه اسرای بی دفاع هندی که در حادثه زدوخوردلاداخ‌اسیر سربازان کمونیست شده بودند اقدامات لازم را بعمل آورد و آنانرا تحت تعقیب قرار دهد .

یادداشت دولت هند حاکی از آنست که سربازان چین نسبت به اسرای هندی مرتکب اعمال خلاف انسانیت گردیده اند دولت پکن قبلا اعلام کرده بود که با اسرا نهایت خوشرفتاری شده است .

جلسه شورای‌آتلانتیك افتتاح شد

پاریس ـ خبرگزاری فرانسه ـ ۱۵ دسامبر ـ نخستین جلسه کنفرانس شورای وزیران اتحادیه آتلانتیك مقارن ظهر امروز در پاریس تشکیل‌گردید. میشل دبره نخست وزیر فرانسه در نطق افتتاحیه خود اظهار امیدواری کردکه دولت های عضو سازمان اتلانتیك همچنان اتحاد و همکاری خود را ادامه‌دهند. جلسات شورای وزیران اتحادیه اتلانتیك سه روز طول خواهد کشید .

وزیرکشور شهردارخرمشهررا تغییرداد

آخر وقت امروز خبرنگار ما تلفنی از خرمشهر اطلاع داد آقای اتابکی وزیر کشور که امروز از آبادان بخرمشهر وارد گردید آقای اکبر زاده را بجای آقای دکتر شهریاری بسمت شهردار خرمشهر تعیین نمود شهردارجدید خرمشهر از متخصصین عمران و آبادی می باشد .

برف زیاد راهها رامسدودکرده‌است

گزارش تلفنی آخر وقت امروز خبرنگار ما از کرمان حاکی است که بر اثر ریزش برف زیاد کلیه راههای اطراف کرمان مسدود شده ودر راه جیرفت۸۰ سانتیمتر ، راه میریان در محل «خان سرخ» ۷۰سانتیمتر، در راتن، رفسنجان ، بم ، زرند ، و بردسیر از ۳۰ تا ۵۰سانتیمتر برف بزمین‌نشسته و راههای این مناطق نیز مسدود شده است راه کرمان ـ بندر عباس نیز بر اثر ریزش برف زیاد مسدود است .

استادان دانشکده پزشکی اهواز

ازاساتید آلمانی انتخاب شده‌اند

آقای فولادوند استاندار خوزستان امروز بخبرنگار ما گفت « در ظرف چند روز آینده بمحل ماموریت خود خواهم رفت . وی در باره عمران استان خوزستان اضافه کرد تاکنون اقدامات زیادی در این مورد بعمل آمده و از جمله سعی شده است‌عواید شهرداریهای آن استان زیادشود تا موفق‌باجرای برنامه های عمرانی شهرها بشویم .شهر اهوازکه عواید شهرداری آن بین ۶تا ۷ میلیون‌تومان درسال بود با مراقبت دقیق اکنون به ۱۲ میلیون تومان در سال رسیده و موفق شده‌است که ماهی۵۰۰ هزار تومان قسط سازمان برنامه رابپردازد وضمنا عملیات و کارهای عمرانی‌شهر را انجام دهد .

استاندار خوزستان گفت بدستور نخست وزیر بکارگران و کارمندانی که تاکنون از لحاظ خانه در مضیقه بوده‌اند بهریك پانصد متر زمین‌داده شده‌است همچنین زمین هائی راکه بعضی از زمین خواران قصد ربودن آنرا داشتند بین کارمندان تقسیم شد .

در مسجد سلیمان زمین‌هائی از شرکت نفت گرفته و برای اشخاصی که بی خانه بوده یا در اماکن نامساعد زندگی‌میکردند خانه‌های دو اطاقی ساخته شده‌است .

استاندار خوزستان در باره‌دانشکده پزشکی اهواز گفت :

با اقداماتی که رئیس دانشگاه‌اهواز بعمل آورده‌اکنون‌تمام استادان‌دانشکده پزشکی اهواز از پزشکان آلمانی می باشند .

ملخ قرمز دریائی

نواحی جنوب ایران را مورد حمله قرار داده است

گزارش های تلگرافی رسیده بوزارت کشاورزی نشان میدهد که حملات دستجات ملخ قرمز در نواحی جنوب شرقی ادامه دارد و در مناطق «باهوکلات» فیروز آباد واقع در منطقه دشتیاری و مسیر راه نیك شهر و چاه بهار و دشت مومان دستجات ملخ قرمز دریائی بطول شش و عرض دو کیلومتر در حال پرواز دیده شده است .

در چاه بهار و بلوچستان و سیستان دیده بان برای تعیین خط سیر پرواز گمارده شده و مبارزه آغاز گردیده است .

از تهران نیز مقادیری سم و سبوس بمناطق آلوده فرستاده شده است .

آسایشگاه مسلولین مشهد تحویل شد

در این هفته ساختمان آسایشگاه مسلولین مشهد بپایان رسید و طی مراسمی تحویل اداره بهداری محل شد .
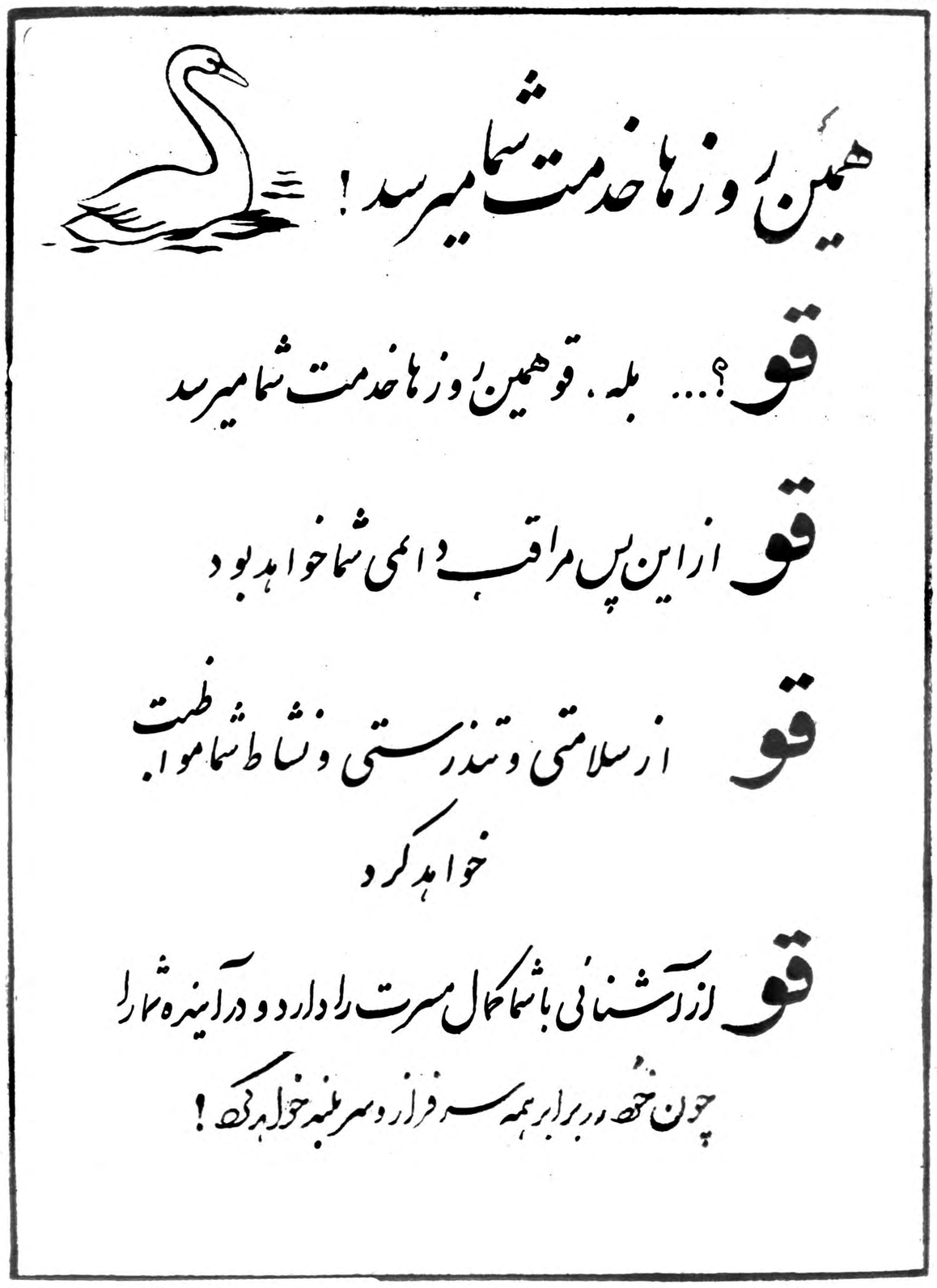
ساختمان این آسایشگاه ابتداء توسط جمعیت حمایت مسلولین خراسان آغاز شد بعد توسط سازمان برنامه تکمیل گردیدسازمان برنامه برای تکمیل این آسایشگاه اعتباری در حدود ۲۱ر۵ میلیون ریال پرداخته است .