اطلاعات

سال سی‌وششم ـ شماره ۱۰۷۳۱ تکشماره ۳ ریال
۳۰ شنبه بیست‌وچهارم بهمن‌ماه ۱۳۴۰ـ

در محافل امریکا اکنون این سئوال مطرح است که آیا:

پاورز برای شوروی جاسوسی کرده است؟

مقامات امریکائی می گویند خروشچف با استفاده از اطلاعات «پاورز» توانست بدیپلماسی امریکا ضربه بزند

فرانس پاورز (بدون کلاه) خلبان هواپیمای یو-۲ امریکائی و سرهنگ «ابل» که در این هفته بایکدیگر در برلن مبادله شدند.
عکس رادیوئی اطلاعات

چگونگی سقوط هواپیمای «پاورز» در خاك شوروی برای امریکائیها معمای مرموزی را بوجود آورده است
درصفحه ۳

امروز پاریس
جنازه مقتولین حوادث اخیر را تشییع میکند

تظاهرات واعتصاب میلیونها فرانسوی که از دیروز آغاز شد امروز هم ادامه دارد
درصفحه ٤

یکی از زخمی شدگان حوادث اخیر پاریس بطرف یك پست امدادی پزشکی هدایت می‌شود. اینروزها چنین صحنه هائی مرتبا در پایتخت فرانسه و شهر های دیگر این کشور تکرار می‌گردد.
خبرگزاری فرانسه

از بعدازظهر امروز

بانکملی از مشمولین معاف پول دریافت میکند

اعلامیه اداره نظام وظیفه درباره مشمولین معاف شده

* مشمولین معاف شده باید وجوه لازم را بحساب شماره ۸۵۷ بانك ملی ایران بگذارند ودو برگ فیش دریافت کنند
* حوزه تهران از سی‌ام بهمن ماه به مشمولین معاف شده برگ معافیت میدهند

امروز خبرنگار ما کسب اطلاع کرد که از طرف اداره نظام وظیفه عمومی بانك مرکزی ایران تلگرافی به حوزه های نظام وظیفه و شعب بانك در شهرستانها دستور داده شد تادر اجرای تصویب نامه اخیر دولت از مازاد مشمولین وجه دریافت شود.

متقاضیان باید وجوه مذکور را بحساب شماره ۸۵۷ خزانه داری کل پرداخت و دو برگ فیش دریافت نمایند.
بقیه درصفحه هفدهم

امروز نخست‌وزیر در ملاقات بااعضای اطاق بازرگانی تهران گفت:

سیاست اقتصادی دولت پشتیبانی از صنایع و سرمایه‌های داخلی است

اطاق بازرگانی در مورد بحران میبایستی بدولتهای وقت تذکر میداد

* دولت در انتخابات اطاق بازرگانی که درپیش است نظری ندارد ولی باید در هر قسمت مملکت اشخاصی مصدر کار شوند که مطلع وعلاقمند بکار خود باشند
* برنامه اقتصادی دولت قبل از پایان سال جاری اعلام می شود

ظهر امروز اعضای اطاق بازرگانی تهران در کاخ نخست وزیری با آقای دکتر امینی نخست وزیر ملاقات کردند.

کنفرانس عالی بازرگانی

در این جلسه که در اطاق هیئت وزیران تشکیل گردید ابتدا آقای علی وکیلی رئیس اطاق بازرگانی از تشکیل جلسه اظهار تشکر کرد و سپس آقای کورس دبیر اطاق بازرگانی تهران اظهار داشت:

اظهارات دبیر اطاق بازرگانی

درلزوم سیاست اقتصادی دولت جای هیچگونه تردیدی نیست. البته مشکلات فعلی چیزی نیست که در عرض چند ماه قابل حل باشد و هر سیاست اقتصادی هر قدر هم عاقلانه باشد برای نشان دادن اثرات خود نیازمند زمان است. خوشبختانه تاکنون اقتصاد ما بمرحله ای نرسیده بود که رکود عمومیت یافته باشد و حال که برای نخستین بار چنین وضعی گریبانگیر ما شده عده ای ممکن است
بقیه در صفحه هفدهم

قانون جدید تعرفه گمرکی
وآئین نامه گمرکی ترخیص کالا قبل از پایان سال تسلیم هیئت وزیران میشود

* بموجب قانون جدید که ممکن است ازابتدای سال آینده اجرا شود حقوق گمرکی همه کالاها بر اساس ارزش آنها گرفته خواهدشد

لایحهٔ جدید تعرفه گمرکی که از مدتها قبل در وزارت بازرگانی در دست تدوین میباشد موردبررسی نهائی قرار گرفته است.

خبرنگار ما اطلاع میدهد که بموازات تدوین قانون مزبور آئین نامه گمرکی نیز در دست تنظیم است.

اهمیت آئین نامه گمرکی کمتر
بقیه در صفحه هفدهم

هولیوود را سیل فراگرفت

ویلای بسیاری ازستارگان زیر آب رفت و ۲۶ نفر کشته شدند

طوفان شدیدی در امریکا واروپا آغازشده که تاکنون بسیاری راهلاك کرده وخرابی زیاد ببار آورده است
درصفحه ۳

مشاور مخصوص کندی پس از بیست‌وچهار ساعت اقامت در بندرعباس امروز بتهران بازگشت

چستر باولز یك اطلاعیه مطبوعاتی منتشر میکند

طبق گزارش خبرنگار ما در بندر عباس ظهر دیروز آقای چستر باولز مشاور مخصوص پرزیدنت کندی باتفاق آقای هولمز سفیر کبیر امریکا در ایران و چهارده نفر از همراهان ـ با هواپیما به بندر عباس وارد شدند. و مورد استقبال قرار گرفتند.

ساعت هشت صبح امروز آقای چستر باولز و همراهان با هواپیما بندرعباس
بقیه در صفحه آخر

تا یکهفته دیگر دانشسرایعالی افتتاح میشود

* شورای دانشگاه درجلسه فردا آئین نامه انتظامی استادان را تصویب میکند
* اضافات کارمندان دانشگاه که دارای پایه مهندسی هستند تامین میگردد
* تعمیرات دانشکده حقوق درشرف اتمام است

درساعت ٦ و سی دقیقه بعد از ظهر فردا شورای دانشگاه بمنظور تصویب آئیننامه انتظامی استادان دانشگاه تشکیل جلسه میدهد.

این آئیننامه دارای ۱۲ ماده‌است و تعدادی از مواد آن قبل از وقایع اخیر دانشگاه تصویب شده‌است.
بقیه در صفحه آخر

ملاقات نمایندگان دانشجویان دانشسرایعالی با وزیر فرهنگ

* در این ملاقات وزیر فرهنگ گفت دولت اجازه نمیدهد محیط تحصیلی متشنج شود
* قرار شد دانشجویان نتیجه مذاکرات خود را باطلاع رفقای خود برسانند

ساعت ده و نیم بامداد امروز عده‌ای از دانشجویان دانشسرای‌عالی بمنظور تائید اقدامات آقای درخشش وزیر فرهنگ واظهار تشکر ازایشان در وزارت فرهنگ حضور یافتند و با ایشان ملاقات کردند.

در این دیدار نخست سه نفر از دانشجویان خواسته های خود را در مورد افتتاح دانشسرایعالی باطلاع رساندند، سپس آقای وزیرفرهنگ خطاب به دانشجویان پیرامون نقش
بقیه در صفحه هفدهم

یك ماجرای جالب
از روزنامه «ترود»

روزنامه ترود در شماره ۱۲۴۱۵ مورخ ۱۳ اکتبر ۱۹۶۱ خودزیر عنوان دسیسه و تبانی در امور ساختمانی، چنین مینویسد:

الکساندر پاولویچ انبیروف دبیر کمیته اتحادیه شهر پالتاوا یکروز در دفتر کار خود پس از اینکه از انجام کار ارباب رجوع فراغت یافت این فکر از خاطرش گذشت که ما ساختمان های زیادی در این شهر بنا میکنیم ولی معلوم نیست بچه علت اینهمه اشخاص که خواستار مسکن هستند احتیاجات آنها برآورده نمیشود؟ سبب این امر معلوم بود و برای مثال یك نمونه آنرا ذکر میکنیم چندی قبل در یکی از میدانهای شهر پالتاوا یك ساختمان چند طبقه مجلل ساخته شد. همسایگان اطراف این ساختمان از خود میپرسیدند که این ساختمان بچه کاری اختصاص داده خواهدشد یك مدرسه یا پرورشگاه؟ چون در تمام شهر پالتا یك چنین ساختمان زیبائی وجود ندارد و هر متر مکعب آن ۱۸۲ روبل بیشتر از خانه های معمولی برای دولت تمام شده بقرار معلوم ایچیز رئیس موسسه ساختمانی در بنای آن بیش از هر کس سنگ بسینه میزده ودر اول فهرست اسامی اشخاصی که میبایستی صاحب آن خانه شوند نام خود را ذکر کرده‌است در صورتیکه ایچیز یك ساختمان سه
بقیه در صفحه هفدهم

پشمبافی جهان
شعبه ـ طاقه فروشی سرای امیر

قابل توجه دکتران داروساز
بصفحه آخر مراجعه شود
۱ـ۳ آ ـ ۳۷۶۱۲

کردی جهان چیت
بهترین کردی جهان است
فروشگاه خیابان بوذرجمهری غربی نزدیك گلوبندك

فقط ٦ روز
ازتمدید مهلت بخشودگی ۳۰ درصدعوارض شهرداری باقی است که ساکنان محترم پایتخت ازاین فرصت بنفع خود استفاده فرمایند. آ ـ ۳۷۶۴۲

همه تشنه اند

دیروز جمعی ازاولیای اموراقتصادی کشور ازکارخانه پروفیل‌سازی سپنتا بازدید نمودند

آقای دکتر پورهمایون رئیس کل بانك مرکزی ایران باتفاق عده‌ای از رجال اقتصادی کشور دیروز از کارخانه سپنتا بازدید نمودند که جریان آن درصفحه ۱۹ همین شماره چاپ شده است.

فردا ٤ بعدازظهر ۱۰۰ هزار تومان

خرید

شمال اگر یکسال تمام هر هفته مرتبا یك بلیط بخت آزمائی بخرید در یکسال فقط ۱۰۴ تومان پول داده‌اید در حالیکه امکان بردن جایزه ۱۰۰ هزار تومانی و جوایز دیگر بخت آزمائی هر هفته برای شما قطعی است.

۱۰۰ هزار تومان

روغن نباتی جهان

جهان

۲ روز دیگر
کتاب جیبی دختران وپسران
منتشر خواهدشد

آگهی وزارت کار

وزارت کار اخیرا بمنظور جمع آوری اطلاعات آماری از کارگاههای مرکز وشهرستانها آمارگیرانی که دارای کارت معرفی میباشند بموسسات وکارگاههای دولتی و غیر دولتی وموسسات بازرگانی بنگاهها ودکاکین و غیره اعزام داشته است که توفیق آنها در این امر مهم مستلزم همکاری کامل متصدیان ومسئولان موسسات فوق است. انتظار دارد با اطمینان باینکه اطلاعات جمع آوری شده کاملا جنبه محرمانه داردواگر ماموران آمارگیر اطلاعات آماری رادر اختیاراشخاص قرار دهند شدیدا مورد تعقیب قانونی قرار خواهند گرفت ازکمال همکاری وپاسخ دقیق وصحیح بسئوالات آمارگیران که در عین حال طبق ماده ۹ قانون کار یك الزام قانونیست خود داری ننمایند. **وزیر کار**

معلم ده

دیشب یکنفر بما تلفن میکرد و میگفت که :

« مقاله شمادرباره مدارس ده‌بسیار بموقع وموثر بودولی خوب بود درمورد معلم ده، که‌شما آنهمه درباره‌شان ومقام وراحتی خیال او قلم فرسائی کرده‌اید ، بنویسید که‌معلمین شهری حاضر نیستند دردهات به تعلیم اطفال روستائی بپردازند .»

پرسیدیم چرا ؟

گفت : «برای اینکه این معلمین درمدارس وخانه‌های شهری بزرگ‌شده وبازندگی پرزرق وبرق شهری خو گرفته‌اند ودردهات خشك وخالی‌وبدون همه گونه وسایل زندگی قادر به زندگی‌نیستند ، کوچه پس کوچه های نیم متری و کثیف‌ده‌نمیتوانندجای خیابانهای شهری رابرای او بگیرند، منظره گاو و گوسفند و یااطفال و مردان وزنان ژنده پوش و ژولیده‌دهات برای مرد شهرنشین چشم‌نواز نمیتوانند باشند ، وبسیاری‌ازاینگونه نارسائی‌های دیگر که ناچار معلم شهری‌رد ازکار کردن دردهات دلسرد ومایوس میکند وطبعا مانع آن‌میشوند که‌او بتواند حداکثر فیض وفایده‌راباطفال نوآموزده برساند. . . .و. . . .و

این شخص که‌بما تلفن میکرد ، خصوصا درپایان سخنش تاکید کرد که‌خودش معلم نیست و بعنوان یك نفر مطلع وبرای جلب نظرما ووزارت فرهنك این مطلب را طرح کرده‌است.

ما ضمن اظهار کمال‌تشکر از دلسوزی و حسن استقبال‌این‌خواننده عزیز از مسائل فرهنگی جوابهائی بایشان دادیم که‌باکم و بیش اختلاف لحن دراینجا تکرار میکنیم .

باو گفته شد :

اتفاقا همین تعداد مدارسی هم که اکنون دردهات وجود دارد بوسیله معلمین شهری اداره میشود وتاآنجا که‌برایشان مقدور است از دلسوزی دریغ نمیکنند ولی بهرحال از قدیم گفته‌اند کسی که‌گوهر شبچراغ و آب حیات میجوید باید که‌رنج‌ظلمات راهم برخودهموارسازد .

ملتی که‌دموکراسی میخواهدوآرزو میکند که‌دردنیا باو ملت عقب‌افتاده‌لقب ندهند واورا درهمه جا در ردیف ملل بزرك ومعتبربه‌بازی بگیرند باید که مدتی چند نیز به کار شدید ،قبول محرومیت و خصوصا بانجام کار با نقشه‌ترددهم وبادست خودمعماری‌کاخ آزادی ودموکراسی و ترقی کشورش رابرعهده بگیرد . خصوصا که‌انجام این‌ماموریت ورسالت ، وتعهد این وظیفه بظاهر سنگین بیشتر برعهده طبقه وقشری ازجامعه است که‌بیشتر از دیگران ارزش دموکراسی‌رامیدانند وبیش‌از دیگر افراد و طبقات باصطلاح نقش پیشاهنگان پیشرفت و ترقی ملی را ایفاء می‌نمایند ...وابنها هم‌نیستند مگردرداخل‌طبقه‌معلم وداانشجو وکارمند روشنفکر ومردم فهمیده و بیدار . . .

یاحلوا حلوا گفتن دهن شیرین نمیشود تنها باتکرار کلمه‌تحول و ترقی و آرزومندی پیشرفت ، تحول و ترقی و پیشرفت حاصل‌نمیشود ،از دولت‌گرفته تاملت از فرد متاثر وحساس گرفته تاجامعه جوشان وخروشان همه‌باید موقعیت خطیر کشورراادرك کنندوجامعه دموکرات رابراساس محکم‌بسازند واز مزایایش بهره‌مند شوند .

اگر تاکنون ده فقط یك‌واحد کشاورزی تلقی میشد ، ازاین پس‌با طرح مسئله اصلاحات ارضی ، باید قبول کنیم که‌ده از حالت فراموش شدگی خارج شده و یك واحد اصیل اجتماعی بحساب خواهدآمد .

این تنها یك تعارف و لقلقه لسان نمی‌تواند باشد که‌بگوییم ۱۵ میلیون زارعین ایرانی‌غرق‌درجهل‌وفقروعسرت هستند .

مسئله تنها ترحم بر ۱۵ میلیون نفر و نجات‌آنها از فقر و جهل‌وعسرت نیست بلکه مسئله اصلی اینست که جمعیت ایران را بیست میلیون نفر بحساب می‌آورند و حال آنکه ۱۵ میلیون نفر از آنها عاطل و باطل‌مانده و نقشی جز تحمل مقداری سختی و مرارت و گمنامی‌و محرومیت ندارند...

نجات این‌افراد تنها یك عمل‌مربوط به ترحم و شفقت وانسان‌دوستی‌نیست بلکه سخن بر اینست که‌مسائل‌مربوط به بیست میلیون نفر باید با کمك بیست میلیون نفر حل و فصل شود و نه با سعی‌و کوشش ناقص وبی‌بال و دم تنها چهار پنج میلیون نفر که نیمی از آنان نیز باری بهر جهت‌خود را در حل معضلات کشور خودشریك نمیدانند و احساس‌مسئولیت و شرکت در همه چیز نمی‌کنند !

وقتی که ده را بعنوان یك واحد اجتماعی می‌پذیریم باید که از روز اول در پایه گذاری دموکراسی دراین واحد ها دقت کنیم بهیچ بهانه نباید از تشکیل شوراهای دهات غفلت‌کنیم، نباید آنچه را که ازضروریات و لوازم استقرار دموکراسی در دهات قلمداد کرده و بدانها وعده داده‌ایم سر باز زنیم باید برای این توده عظیم دهقانی وقت صرف کنیم و بمیان دهقانان برویم با آنهازندگی‌کنیم‌اعم ازاینکه مهندس کشاورزی یا مدیر عامل شرکت تعاونی و یا معلم و یا حتی روز نامه نویس باشیم...

بی‌شك نبایدوزارت فر هنك اکنون که تصمیم‌بانحلال‌دانشسراهای‌مقدماتی گرفته و با ترتیب کلاس تربیت معلم قصد دارد نیازمندی کشور را ازحیث معلم برطرف کند باید که‌حتی‌الامکان بعضی از کلاس های تربیت معلم را در مراکز بخش ها در مجاورت دهات دایر کنند و داوطلبان‌دهات‌راولوا اینکه مدرك تحصیلی رسمی‌شان کفاف‌حدود مقررات را نکند برای معلمی دهات‌در آنجا بپذیرند و تربیت‌کنند...جوانان درس خوانده دهات ، روستا زادگان باهوش و بافراست زیادی هستند که در دامان طبیعت باهوش و نبوغ بار آمده و اگر یك سال بعضی تعلیمات لازم را به‌بینند آماده ترین و بهترین معلم برای‌تعلیم‌نونهالان‌دهات خودشان توانند شد و حتی از وجود بعضی آخوند های دهات باید پس ازطی دوره کلاس تربیت معلم در اداره مدارس دهات استفاده شود .

ولی البته اگراین کار کفاف ندهد طبعا باید در بقیه دهات معلمین شهری بروند و فرزندان دهات ، یعنی این ملکول‌ها و ذرات‌جوان‌دموکراسی را در واحد های نوی اجتماعی‌پرورانند ودین خودرا حقا در قبال دعوی روشنفکری و آزادیخواهی‌که‌نموده‌اند انجام دهند . .بی‌شك وزارت فرهنك و دولت و مجموعه ملت شان و پاداش لازم رابچنین‌مردانی بدهکار است وباید ادانماید .

کمك یکنفر نیکوکار

شخص نیکو کاری که نخواسته است خود را معرفی نماید یکبرك چك تضمین شده یکهزار ریالی‌طی نامه‌ای برای عائله خانواده‌ای که‌در اثر بارندگی اطاق مسکونی آنهابه آب انبار فرو رفته و اثاثیه آنها از بین رفته است بروزنامه اطلاعات فرستاده که بخانواده‌مذکورتحویل خواهد شد .

اخطار بخریداران محترم اراضی کوی مسعودیه (خیابان خراسان)

چون عده‌ای از خریداران اراضی کوی مسعودیه برخلاف مفاد قرارداد تنظیمی تاکنون نسبت‌بپرداخت‌منظم اقساط خود اقدام نفرموده‌اندبدین وسیله‌باطلاع میرساند که‌گرچه‌طبق مفادقراردادهیچگونه‌حقی‌نسبت‌بزمین مورد قرارداد یاوجوه پرداختی‌ندارد ولی ازلحاظ ارفاق به‌آنها بدینوسیله آگهی میشود که ظرف مدت‌ده‌روز بدفتر مسعود واقع در خیابان‌شاه رضا پلاك ۵۶۲ مراجعه و ترتیب قابل قبولی برای پرداخت بدهی و خرید قطعی زمین‌خوداتخاذ فرمایند درغیراینصورت‌زمین‌بدیگری‌واگذار و هیچگونه حقی نسبت بزمین یا وجوه پرداختی برای آنها منظور نخواهد گردید .

صمد چوبك بوکالت از آقای پرویزنوری‌شیرازی مدیردفترمسعود
آ ـ ۳۷۵۱۲

دکتر معانی

امراض مقاربتی مجاری ادرار معالجه قطعی سوزاك تازه و کهنه ـ ورم پروستات و سستی و ناتوانی ـ ضیق مجرا امراض زنانه خیابان فردوسی مقابل‌بانکملی مرکز
آ ـ ۲۶۹۸۳ ۱ ـ ۱۰

تودیع

در این موقع که عازم زیارت عتبات عالیات میباشم بدین وسیله از عموم بستگان ودوستان محترم که بعلت کسالت وضیق وقت‌موفق بدیدار شان نشدم خدا حافظی نموده وسعادت همگی را از درگاه‌احدیت خواستارم ـ در شب‌های قدر از حقیر فراموش نشود .

گرگان ـحاجی سید قاسم میر قاسمی .
آ ـ ۲۶۹۹۵

درمان قطعی سوزاك نازه و کهنه

وتقویت قوای تناسلی دکتر حناب زاده دارای گواهنامه از دانشکده طب فرانسه .صبح عصر خیابان منوچهری مقابل کوچه ژاندارك

مجالس ترحیم و یاد بود

خانواده های معنوی مرادیان ـ اطلسی ـاتحادیه ـ بقائی ـ عزیزی ـ درویش ـاحسانی پور

باکمال تاسف درگذشت ناگهانی **آقای عبدالله معنوی** بزرك‌خاندان معنوی‌را باطلاع دوستان و آشنایان میرساند مجلس تذکر فقید سعید در ایام سه شنبه بیست و چهارم بهمن ماه ۱۳۴۰ و بیست و پنجم بهمن ماه چهل از ساعت‌سه بعد از ظهر در منزل ایشان‌واقع در خیابان مشتاق کاشی ۱۰۰ منعقد می باشد.

بانهایت تاسف‌و تاثردرگذشت مرحوم **غلامعلی حسنی فیروزآبادی** را باطلاع بستگان و دوستان میرساند مجلس ترحیم ازساعت ۳ تا ۷ بعداز ظهر روز چهارشنبه فردا در مسجد فیروزآباد شهر ری و مجلس ختم زنانه نیز در همان محل‌در منزل شخصی برقرار است .

الاحقر حاجی سید رضا فیروزآبادی ـ خانواده های‌حسنی فیروز آبادی ـرفاهیت ـفرزانه ـکشاورز ـ حسین پور شیروانی ـ حیدری فیروزآبادی ـمحمد باقری

بخانواده محترم فیروز آبادی بویژه بازماندگان آنمرحوم مصیبت وارده تسلیت می دهیم

چون مراسم هفته شادروان خلبان **حسین انشائی** از ساعت ۳بعد از ظهر روز پنجشنبه ۲۶ بهم‌ن‌ماه در مزار آن مرحوم واقع در ابن‌بابویه برگذار می شود لذا از آشنایان و دوستان دعوت‌می شود با تشریف‌فرمائی خود روح آنمرحوم‌را شاد فرمایند . **خانواده انشائی ـ عامری‌الحسینی**

چون روز پنجشنبه بیست‌و ششم بهمن ماه چهلمین روز درگذشت جوان ناکام**کیان فرود** فرزند آقای نصرالله فرود است بمناسبت ماه مبارك رمضان و احتراز از زحمت دوستان وسروران ارجمند مخارج مربوطه صرف امور خیریه خواهد شد و مراسم محدودی از طرف خویشان نزدیك بعمل‌خواهد آمد .
آ ـ ۲۷۰۱۹

بانهایت تاثر و تالم فوت مرحوم **آقای حاج علی اوسط وفازنجانی** را باطلاع دوستان و آشنایان میرساند . مجلس ترحیم مردانه روز پنجشنبه ۲۶ بهمن ازساعت ۳ تا ۵ بعد از ظهر در مسجد فخریه واقع در خیابان امیریه منعقد خواهد شد . مجلس زنانه در همان روز و همان ساعت در منزل شخصی آن مرحوم واقع‌در خیابان‌امیریه کوچه‌مهدیه(چالوس) کاشی ۶۷ برگزار خواهد شد .

خانواده های وفا ـ توزیع ـ رفیعی ـ فرزامی ـ پیرداودی ـ لطفی‌زاده ـگرجی ـ آبکاری ـنادر اصفهانی ـ چایچیان ـ شادلو ـطاهریان
آ ـ ۲۷۰۳۷ ۱ ـ ۲

بخانواده های محترمی که در این ضایعه عزادارند بویژه بازماندگان مصیبت‌وارده را تسلیت میدهیم .

بدین وسیله باطلاع اقوام و دوستان محترم میرساندروز پنجشنبه ۲۶ بهمن ماه جاری مصادف یکمین‌سال درگذشت مرحومه مغفوره **بانو آسیه (اشرف‌الملوك قوام)** می باشد از ساعت نه تا چهار بعد از ظهر روز مزبور در حضرت معصومه علیهاسلام سر مقبره فامیلی مرحوم حاجب‌الدوله طاب ثراه مجلس یادبود منعقد می باشد با شرکت خود روح پرفتوح‌آن مرحومه را شاد فرمائید . **مهندس هادی تاجبخش**
آ ـ ۲۶۹۶۳ ۱ ـ ۲

خانواده های **نفری ـ فولادی ـ حاجی ملاحاجی ـیاوری ساکیان** با کمال تاسف فوت **حاجی محمد آقای** نفری راباطلاع دوستان وفامیل میرساند مجلس‌ختم آنمرحوم روزچهارشنبه بیست‌و پنجم بهمن ماه از ساعت چهار تا شش بعد از ظهر در مسجد حاجی حسن شاهپور خیابان ارامنه سابق منعقد است .

احمد نفری ـ نصرالله نفری ـ حاجی ابراهیم نفری ـ حبیب‌الله فولادی ـ علی اکبر فولادی ـ غلامرضا فولادی ـ عباس فولادی ـحاجی میرزا اسماعیل حاجی ملاحاجی ـحاجی حسین علی یاوری ـساکیان ـعبدالوهابی ـ پرویز ـقزلباش امامی ـ ضرغامی ـتکنه

بدین وسیله درگذشت **مرحوم حسین خواجه شریفی** کارمند شهربانی را باطلاع‌دوستان وآشنایان میرساندمجلس ترحیم مردانه فردا چهارشنبه ازساعت ۱۰ الی ۱۱ در مسجد مظهری‌واقع در خیابان قزوین چهارراه ملك و مجلس زنانه‌در همانروز از ساعت ۳ الی ۶ بعد از ظهر در منزل خلیل الوند کوهی واقع در خیابان آذربایجان کوچه خوشنویس‌باشی‌دست راست پلاك شماره ۳۴ منعقد است .

برادران خواجه شریفی ـ خلیل الوند کوهی ـ حسن سرور ـحسن و سیف الله شاهنده

خانواده‌های**منوچهری ـ مظفرزنگنه ـکریمی ـایلخانی‌پور ـفرخ نیا ـکلهر ـفزونی ـ دانشور ـ فرزانه ـمیرعبدالباقی ـغضنفری فرشید ـ سعیدی ـ شهبازی ـ صمیمی ـحمیدی ـ صادقی**

با کمال تاسف درگذشت نابهنگام **بانو ملك تاج‌منوچهری** همشیره آقایان شکرالله و علی اشرف منوچهری وسرلشگر علیقلی مظفر زنگنه و مهندس مظفر زنگنه و همسر آقای محمد علی‌کریمی را در کرمانشاه باطلاع خویشاوندان و آشنایان میرساند مجلس تذکر مردانه روز چهارشنبه۲۵ بهمن ماه از ساعت ۳ الی ۵بعد از ظهر در مسجد مجد و مجلس زنانه در همان روزو ساعت درمنزل علی اشرف منوچهری خیابان اسکندری‌شمالی‌بیست‌متری رضائیه‌معروف‌بشهرداری‌شماره ۱۰۴ منعقد است .

شکرالله‌منوچهری ـعلی‌اشرف‌منوچهری ـسرلشگرمظفرزنگنه، مهندس‌مظفرزنگنه، میرفخرالدین‌فرزانه، نادعلی‌کریمی، جهانشاه ایلخانی‌پور ـسلیمان کلهر ـ مظفر فزونی ـشکرالله دانشور سرتیپ حشمت‌الله ایلخانی پور ـ سرتیپ فریدون‌فرخ نیا پرویز ایلخانی ـسرهنك ابوالحسن منوچهری ـ حمید میر عبدالباقی ـ دکتر سیروس ایلخانی پور ـغلامرضا غضنفری ـ دکتر منصور ایلخانی پور ـسروان غلامحسین فرشید ـ سرهنك محمد سعیدی ـدکتر حسنعلی‌منوچهری حسین شهبازی ـ ایوب صمیمی ـ محمد باقر حمیدی ـ علی اکبر صادقی

بخانواده محترم منوچهری بویژه بازماندگان آن مرحومه مصیبت‌وارده‌را تسلیت می دهیم .

بانهایت‌تاسف درگذشت **حاج ذبیح‌الله زندی** بزرك خاندان زندی را باطلاع دوستان و آشنایان میرساند مجلس ترحیم بعد از ظهر روز چهارشنبه تا ساعت چهار بعد ازظهر در مسجد سعید آباد منعقد است ضمنا مجلس ترحیم‌زنانه در همانروز و ساعت در منزل شخصی آنمرحوم برگذار خواهد شد .

باقرزند ـچراغعلی ـ نصرالله ـ اسدالله ـعلی اکبر یدالله ـغلامحسین ـ حبیب‌الله ـمحمد زندی ـباقر وکیلی عباس قربانی
آ ـ ۲۷۰۳۳

بعموم‌بازماندگان آنمرحوم مصیبت‌وارده‌را تسلیت میدهیم

بانهایت تاسف درگذشت مرحوم **مهندس محمد رضاغفاری** را درآلمان باطلاع بستگان و دوستان میرساند مجلس ترحیم ازساعت ۹تا ۱۱ روز پنجشنبه ۲۶بهمن در مسجد مجدبرقرار است . مجلس ترحیم زنانه از ساعت ۳ تا ۵بعد از ظهر روز چهارشنبه ۲۵بهمن ماه جاری در منزل آقای رفعت خیابان شاهرضا جنب‌میدان فردوسی کوچه رفعت‌جاه منعقدخواهدبود

دکترصفیه رفعت‌جاه ـ زیور غفاری ـ عباس رفعت‌جاه ـ مهندس غلامرضا غفاری ـ مهندس امیر پای ور ـحسین غفاری ـ مهندس حسن غفاری ـ حاج سید حسین ناجی ـ مهندس جعفر قلی زاده ـ علی رحیمی ـاحمد رحیمی ـ دکتر مهدی آذر ـ علی معاونی ـمحمد میلانی ـ جمال‌مساوات ـ محمود ناجی ـ فتح‌الله کرامت ـ مهندس احمد ناجی ـ دکتر خلیل میلانی ـ مهندس غلامحسین میلانی ـمیر ابوالفضل جمالی میر علی اکبر جمالی

خانواده های فرح پور دیلمی ـسرهنك کنجکاو ـ علی عباس شیرازی باطلاع میرساند که مراسم شب هفت‌شادروان **یوسف فرح پور دیلمی** ازساعت ۳ بعد از ظهر روز پنجشنبه ۲۶ بهمن ماه بر سرمزار آنمرحوم در ابن بابویه برگذار می شود از عموم دوستان و آشنایان دعوت می شود که برای شادی روح پر فتوح آنمرحوم در مجلس مزبور شرکت فرمایند .

آقا خان فرح‌پور دیلمی ـ طاهر فرح پوردیلمی ـ باقی فرح‌پور دیلمی ـمحمد علی رکنی ـوثوقی ـ عیسی پور ـ شاداب ـ دارابی ـ پرویزکیا ـ بهنام ـ اعتمادی‌دیلمی ـ پیامی ـ رضا زمانی‌دیلمی ـ پورطواف ـ میرشکار ـ دیلمی زاد
آ ـ ۲۷۰۶۳

مدیران وکارکنان شرکت‌های مریخ وخاور

بانهایت تاسف و تالم فوت مرحوم **مهندس محمدرضا غفاری** را درآلمان باطلاع‌میرساند. مجلس‌ترحیم‌روزپنجشنبه ۲۶ بهمن‌ماه جاری ازساعت ۹تا۱۱ صبح در مسجد مجد برقرار خواهدبود.
آ ـ ۲۷۰۴۹

سیاسگزاری

از عموم همکاران ارجمند و بستگان و اعضای انجمن همکاری خانه و مدرسه دبیرستان مستوره اردلان ونمایندگی محترم روزنامه اطلاعات و ذوات گرامی که وسیله تلگراف یا نامه یا بادرج در جراید و کارکنان روزنامه شریفه ندای‌غرب همچنین دانش آموزان عزیز که در مصیبت وارده درگذشت پدر عزیز وبزرگوارم **مرحوم عطاالله معتمدی** نسبت باینجانب اظهار همدردی فرموده و موجبات تسلی خاطرم را با ابراز لطف خود فراهم ساخته اند بدینوسیله تشکرو سپاسگزاری نموده سلامت و سعادت عموم سروران گرامی را از خداوند متعال خواستارم . **سنندج ـمهین دخت معتمدی**

تسلیت

تیمسار سرتیپ اویسی فرماندهی گارد شاهنشاهی

بانهایت تاثرو تاسف مصیبت‌وارده را به آن تیمسار گرامی از طرف کلیه افسران ژاندارمری تسلیت عرض کرده ضمن ابراز همدردی صمیمانه بقاء عمر و سلامت تیمسار عزیز وخانواده ارجمند را از درگاه ایزد متعال خواستار است .

فرمانده ناحیه ۱ژاندارمری مرکز ـ سرتیپ خسروانی

محمود عزیز

مصیبت‌وارده‌را بتوو خانواده گرامی تسلیت عرض نموده بقا و شادکامی تورا از خداوند متعال خواستاریم .

مسعود رحمتی ـ محمد شیوائی ـ خسرو زرین

مصیبت‌وارده را بخانواده محترم معنوی مخصوصا‌بدوست عزیزم دوشیزه لطیفه معنوی تسلیت می گویم . **گیتی یمینی**

خانواده‌های انشائی وعامری الحسینی

باقلبی دردناك وروحی آزرده شهادت نابهنگام وجانگداز یگانه دوست شفیق خود خلبان حسین انشائی را بعموم بازماندگان تسلیت عرض می نمایند .

پرویز کسرائی ـ عباس عسگری ـ امیر حسین افق ـ غلامعلی دبیری
آ ـ ۲۷۰۰۵

آقای سید جلال تقوی لاریجانی

در غم و اندوه شما صمیمانه خود را شریك میدانم . **صدری**

دبیران و کارکنان دبیرستان خسروخاور با کمال تاسف وتاثر مصیبت وارده‌را بخانواده محترم نفری بویژه‌بهمکار گرامی خانم پوران پرویز تسلیت می گویند .

ایراندخت شامبیاتی

دبیران و کارمندان دبیرستان گوهرشاد مصیبت‌وارده رابه سرکار خانم ارونقی دبیر دانشمند وارجمند دبیرستان صمیمانه تسلیت عرض می کنند .
آ ـ ۳۷۵۷۸ **ناهید ایران پزشکی**

دبیران و کارمندان دبیرستان گوهرشاد

مصیبت‌وارده را بهمکار محترم آقای عباس زمانی‌صمیمانه تسلیت می گویند . **ناهید ایران پزشکی**

جناب آقای مهندس حبیب‌الله نفیسی معاون محترم‌فرهنك

مصیبت‌وارده را به جنابعالی و فامیل محترمتان تسلیت عرض می نمایم . **بانو شرافت‌زاهدی**

تبریکات

جناب آقای علی بها شهردار محترم کرج

انجمن های محلی و قاطبه کسبه بازار و شورای همکاری برزن ۸ انتخاب جنابعالی رابه شهرداری کرج تبریك میگویند
آ ـ ۲۶۹۷۷ **مهاجر شجاعی**

انتصاب تیمسار سر لشکر ایزد پناه را بریاست سازمان تندرستی تبریك میگویم. **ژرژ عیسی بیك**

تیمسار سرلشکر دکتر ایزد پناه

توفیق تیمسار را در توسعه امورورزش و خدمت بشاهنشاه و جوانان کشور ازخداوند متعال آرزومنداست . **دفتر اسپرت کلاب**

هیئت مدیره کلوب رضا پهلوی

انتصاب بجا وشایسته تیمسار سرلشکر ایزد پناه را که از افسران لایق و شاهپرست و ازحامیان‌ورزش میباشندتبریك عرض نموده وموفقیت بیشترشان را درراه خدمت بشاهنشاه و مملکت از درگاه احدیت‌خواهانیم
آ ـ ۲۷۰۴۱ **هیئت مدیره کلوب رضا پهلوی**

مکالمات روز مره جدید آلمانی
تالیف: دکتر نصرالله حریریان

باتلفظ کامل. شامل طرز خواندن. مکالمه. راهنمای سفر وتحصیل درآلمان. گرامر مورد احتیاج. جمله سازی . افعال قوی (بیقاعده) وراهنمائیهای لازم.

ازنشریات موسسه چاپ وانتشارات پیروز ـ شاه آباد
تلفن ۳۹۷۱۹ ۱ـ۲ آ ـ ۳۶۷۹۸

سرویس سیار تلویزیون فیلیپس
تلفن ۶۸۳۴۴
۱ ـ ۶ آ ـ ۲۶۷۱۱

اظهار تشکر

بدینوسیله از آقایان**پروفسور جمشید اعلم** و دکتر معین زاده و دکترمنتخب که‌در عمل جراحی‌گلوی مادراینجانب سیرانوش سرکیسیان که سالهای متمادی گرفتار بوده‌است‌و بایك عمل خارق‌العاده ایشان را از خطر حتمی مرك نجات بخشیده‌اند نهایت تشکر و امتنان را دارم .
آ ـ ۲۷۰۱۷ **آندرانیك سر کیسیان**

تقدیر از افسران پاکدامن شهربانی

بدینوسیله از ریاست محترم کلانتری بخش نه وستوان یکم‌رعیت و ستوان دوم کاظمی در مورد دستگیری جوانی شرور بنام محمد دست‌فروش که خانم اینجانب را مجروح ومتواری گشته بود تشکر نموده‌و وجود اینگونه افسران فعال رابه ریاست محترم شهربانی کل کشور تبریك میگویم: رضا هاشمی

آگهی دعوت مجمع عمومی فوق‌العاده شرکت سهامی آب دروس وچیذر

بدین وسیله از کلیه آقایان صاحبان سهام شرکت دعوت میشود که در روز جمعه چهارم اسفندماه ۴۰ ساعت۷بعد از ظهر در محل‌شرکت واقع در دروس حضور بهمرسانند .

دستور جلسه ازدیاد سرمایه(تنفیذ صورت جلسه مورخه ۲۷دیماه ۴۰) است .
آ ـ ۲۷۰۲۵ **هیئت مدیره**

با قلبی از تاسف و تالم مصیبت وارده را حضور دبیر محترم بانو ارونقی تسلیت عرض می کنم .

اکرم طاولی سال چهارم ادبی دبیرستان گوهرشاد

مصیبت ناگوار را حضور دبیر محترم بانو ارونقی تسلیت عرض می کنم .

مهین جوادی‌سال پنجم ادبی دبیرستان گوهرشاد

جناب آقای مهندس نفیسی معاونت‌محترم فنی‌وزارت‌فرهنك

دبیران و هنرآموزان و کارکنان هنرستان نساجی و رنگرزی مصیبت وارده را به آنجناب تسلیت گفته سعادت و سلامت آن فامیل محترم را از درگاه احدیت خواهانیم .

رئیس هنرستان نساجی و رنگرزی ـمصطفی‌سلیمی

بایکدنیا تاسف و تاثر ضایعه اسف انگیز درگذشت‌شادروان **آقای عبدالله معنوی** عنصر نیکوکار و فرهنك دوست را که‌با تاسیس و اهداء سالن شماره ۲ معنوی در وحیدیه‌یادبود نیکو ودائمی در قلب‌اهالی‌آن منطقه بجای گذارده است‌ببازماندگان آنمرحوم صمیمانه تسلیت گفته و بقاء بازماندگان آنمرحوم را ا زخداوند متعال مسئلت می نمائیم .

از طرف اولیاء دانش آموزان و انجمن‌دبستان سهراب‌نائری دکتر امیریان ـ فتح‌الله اردلان ـ نرسس ساگینیان ـ آرام آقابگیان ـ گارنیك امیریان ـ رضا هدایتی ـساووق صادقیان ـ واقیناك‌بندری ـآرداواز بندری ـلئون کشیشیان شاور ش گریگوریان ـفریدون شاهرخی

جناب آقای دکتر علمداری

مصیبت‌وارده را به آنجناب و خانواده محترم صمیمانه تسلیت می گوئیم .

نرسهای فارغ‌التحصیل بخش سرطان بیمارستان پهلوی

افسران ودرجه داران و افراد مرکز آموزش ۵۰۱ ارتش مصیبت‌وارده را به تیمسار سرتیپ اویسی تسلیت عرض‌و از پیشگاه خداوند متعال صبر و شکیبائی برای بازماندگان آنمرحوم استغاثه دارند .

سرلشگراحمد پیروزنیا

هیئت مدیره کلوپ شهناز پهلوی با کمال تاسف فوت ناگهانی جناب آقای معنوی‌را بخانواده محترم معنوی تسلیت عرض می نماید . **هیئت مدیره کلوپ شهناز پهلوی**

مصیبت‌وارده‌را به سرکار سرهنك حسینی معاونت محترم اداره نظام وظیفه عمومی تسلیت عرض می نماید .

سرهنك ستاد زند

تیمسار سرتیپ اویسی فرماندهی گارد شاهنشاهی

بانهایت تاثر مصیبت وارده را به آن تیمسارو‌خانواده محترم تسلیت عرض مینمائیم.
آ ـ ۲۷۰۵۱ **سرهنك۲ هوشنك جهان بینی‌وبانو**

کشف‌الحقایق

رسول اکرم بخود می گفت : من چه هستم ؟ زندگی چیست؟ مرك چیست ؟ من باید بچه معتقد باشم ؟ من باید چه بکنم ؟ الهام و وحی الهی بانزول قرآن این معمارا بر آنحضرت کشف فرمود متفکرین و علاقمندان با مطالعه کشف الحقایق ترجمه حاج‌نوبری‌به راززندگی وحقایق آن آشنا میشوند . کتابفروشی های اقبال و ابن سینا و معتبر دیگر هدیه ۶۰۰ ریال .
۱ ـ ۴

اولین شمارهٔ
نشریهٔ علمی
سخن
دراین هفته منتشر میشود

«پاورز» اسرار محرمانه آمریکا را به شوروی داده‌است؟

این عکس پاورز پس‌از آزادی وی توسط وزارتخارجه امریکا منتشر شده‌است.

واشنگتن ـ یونایتدپرس ـ ۱۲ فوریه ـ دیشب فرانسیس پاورز با زن و فرزندان خود در نقطه نامعلومی واقع در ۲۴۰ کیلومتری واشنگتن ملاقات کرد. محل‌این ملاقات بقدری سری بود که‌حتی بسیاری از مقامات جاسوسی امریکا اطلاعی از آن‌نداشتند

از امروز بازجوئی از پاورز تا مدت ده روز شروع خواهد شد بسیاری‌ازشخصیت‌های‌امریکائی اظهار داشته‌اند که پاورز هنگام اسیر شدن بدست روسهارفتار شایسته‌ای نداشته و ضعف‌نشان داده است.

پاورز هنگام دستگیر شدن‌به مقامات شوروی اظهار داشته‌بود که به گناه خود اعتراف‌میکند ومعذرت میخواهد.

کاخ سفید ریاست‌جمهوری امریکا ،، عکسی از پاورز پس از آزادی وی انتشار داده که او را در حال تبسم نشان میدهد. امروزسناتور اسپارکن پیشنهاد کرد که پاورز در برابر سنای امریکا حاضر شده وماجرای خویش‌را رسمادربرابرسناتورها شرح دهد.

دو سئوال مهم

دوسئوال بزرگی که هنگام تحقیق از فرانسیس پاورزخلبان آزادشده‌هواپیمای یو ـ ۲ پرسیده خواهد شد آن‌است که‌هواپیمای مخصوص عکسبرداری وی چگونه سقوط کرد و اینکه آیا «پاورز» پس از دستگیرشدن چنان اطلاعاتی در اختیار دولت شوروی گذاشت که وقوف برآنها برای دولت امریکا فوق‌العاده خطرناك باشد؟

پاورز اظهار داشته است که هنگامیکه هواپیمای وی سقوط کرد در ارتفاع ۶۸ هزار پائی پرواز میکرد در حالیکه کار ـ شناسان امریکائی از این موضوع در تعجب هستند. کار ـ شناسان امریکائی نه تنها در ماه مه ۱۹۶۰ بلکه حتی‌اکنون نیز اطمینان دارند که شوروی فاقد توپها ویا وسایلی است که یك هواپیما را از ارتفاع ۶۸ هزار پائی بالای زمین هدف قراردهد.

مقامات امریکائی‌عقیده دارند که پاورز اطلاعاتی در اختیار دولت شوروی گذاشته بود که خروشچف توانست به‌اتکای‌آنها مچ امریکا را در کنفرانس پاریس بگیرد و ضرباتی‌پی‌درپی و بزرك به دیپلماسی امریکاوارد کند.

عده دیگری از مقامات‌امریکائی اظهار میدارند که پاورز درازای ۲۵۰۰ دلار حقوق ماهیانه‌ای که برای پرواز های اکتشافی‌برفراز شوروی میگرفت لازم بود که هم خودش و هم هواپیمایش را نابود کند و بدست ماموران شوروی اسیر نگردد.

پاورز بین یك هفته تا ۲۰ روز ازطرف‌مقامات ضدجاسوسی امریکا مورد بازجوئی قرار خواهد گرفت و در این مدت هیچکس قادر بملاقات وی نخواهد بود.

دربرابر یك دلار

واشنگتن ـ آسوشیتد پرس ـ ۱۲ فوریه ـ سناتور «هروارکازن» عضو مجلس سنای امریکا امروز به وزارت دفاع این کشور شدیدا حمله‌کرد و اظهار داشت که براثر گشا دبازیهای وزارت دفاع‌اکنون دشمنان امریکا میتوانند دربرابر این کشور اطلاع دارند.

پرداخت یك دلار وجه رایج‌ایالات متحده سری‌ترین اطلاعاتی‌را که‌در پشت‌د رهای قفل شده به سناتور های امریکائی داده میشود بدست آورند.

سناتورکازن گفت که‌بی‌مبالاتی وزارت دفاع باندازه ای است که اکنون دشمنان امریکا بسهولت‌از تمام نقاط ضعف امریکا و میزان نیروی آن و برنامه های دفاعی این کشور اطلاع دارند.

هوایوود را سیل فرا گرفت

هالیوود ـ خبر گزاری فرانسه ـ سیل وحشتناکی که از تپه‌های مشرف به‌هالیوودجاری شده‌موجب کشته شدن ۲۶ نفر و مجروح شدن عده زیادی گردید که‌اکثر کشته شدگان را کودکان تشکیل میدهند.

سیل از تپه‌های «سانتامونیکا» که سال گذشته حریقی در آنجابرپا گردیدجاری‌شدوخسارات‌زیادی‌به هالیوود وارد کرد.

اما اگر بار گذشته هالیوود را آتش در بر گرفت این بارقسمتی از پایتخت سینما زیر آب فرو رفت.

از بیست روز قبل بارانهای‌سیل آسالاینقطع در تمام نواحی جنوب کالیفرنی میبارد بر اثر بارانهای سیل آسا ، بسیاری از ویلاهای هالیوود بزیر آب فرو رفت وساکنین آنها بزحمت توانستند جان خودرا نجات‌دهند.

نجات ستارگان

ویلای بسیاری از ستارگان و هنرپیشگان هالیوود در زیر آب غرق شد، وخود آنها بطورمعجزه آسائی از مرك نجات یافتند.

سیل بقدری شدید بود که بسیاری از استخرها را پر کرده‌و سپس خیابانهای هالیوود را دربر گرفت

پایتخت سینمای‌امریکا که در پای تپه سانتا مونیکا قرار دارد تاکنون باین شدت مورد تهدید آب قرار نگرفته بود.

بسیاری از استودیوهای فیلم‌برداری تعطیل شد وستارگان و هنرپیشگان و کارکنان هالیوود به نقاط دور دست پناه بردند.

مولوتف کنار کرملین قدم میزند!

مسکو ـ خبرگزاری فرانسه ـ مولوتف نخست‌وزیر سابق شوروی اینك کاملا بهبود یافته و روزشنبه گذشته در حوالی کاخ کرملین به گردش پرداخت.

مولوتف که اخیرابراثر ابتلا به بیماری شدید گریپ در بیمارستان بستری‌بود توسط‌یك دیپلمات‌غربی که او را قبلا دیده بود شناخته‌شد.

دیپلمات مزبور خاطر نشان ساخت مولوتف در حالیکه‌شاپوئی بسر داشت آرام‌در کنار دیوار های کاخ کرملین گردش میکرد و هنگامیکه من باوسلام دادم اوکلاه خود را در پاسخ سلام من برداشت ولی بسرعت به قدم های خود افزود تا ازهر گونه گفتگوئی جلوگیری کرده باشد.

ملاقات با خروشچف

منابع موثق خاطر نشان‌میسازند که‌مارشال کلمنت وروشیلف رئیس جمهوری سابق شوروی که نام او در اکتبر گذشته‌توسط خروشچف جزء گروه ضد حزبی آمد اینك در کنار دریای سیاه بسر میبرد و با خروشچف نخست وزیر شوروی ملاقات کرده است.

هر چند که این خبر هنوزتائید نشده ولی محافل مزبور میافزایند چنین خبری تعجب آور نیست زیرا بموجب علائمی که در روز های‌اخیر بوجود آمده باز گشت حیثیت مارشال ورشیلف‌حتمی وقریب‌الوقوع است.

سوریه از شوروی و چك اسلواکی کمك میخواهد

*** وزیر دفاع سوریه در راس هیئتی برای جلب کمك شوروی و چك ـ اسلواکی رهسپارپراك شد**

دمشق ـ آسوشیتد پرس ـ ۱۲ فوریه ـ شب گذشته یك هیئت‌رسمی‌دولت سوریه‌بریاست «رشید بر مدا» وزیر دفاع این کشور از دمشق رهسپار پراك گردید تا در باره دریافت کمك های فنی از چك اسلواکی و شوروی بامقامات این دوکشور مذاکره کند.

«برمدا» پیش از آنکه فرودگاه دمشق را ترك کند به خبرنگاران اظهار داشت که مذاکرات هیئت وی با مقامات شوروی‌وچك اسلواکی پیرامون دریافت کمك های فنی برای اجرای برنامه های بزرك‌عمرانی و اقتصادی سوریه خواهد بود.

در هیئت اعزامی سوریه نمایندگانی از وزارت اقتصاد ملی ـ صنایع ـ ارتباطات بانك مرکزی سوریه و گروهی از افسران ارتش‌این کشورشرکت دارند. هدف مذاکرات هیئت اعزامی سوریه عبارت از احیای قرار دادهمکاری فنی‌و اقتصادی شوروی و سوریه در سال ۱۹۵۷، و دریافت کمك های جدید تری از شوروی و چك اسلواکی‌برای سوریه میباشد.

دولت‌شوروی بموجب قرارداد مذکور که‌پیش از الحاق‌به‌مصر بامضاء رسیده بود تعهدداشت که وام های طویل المدت را با بهره کم در اختیار جمهوری ـ سوریه بگذارد.

از جمله برنامه‌هائی که‌دولت سوریه در نظر دارد با کمك ـ های‌اقتصادی وفنی‌چك اسلواکی و شوروی اجراء کند احداث یك شبکه‌راه آهن برای مربوط کردن‌منطقه فلاحتی جزیره‌واقع در شمال سوریه یا بندر لاذقیه در شمال این کشور است ،این بندر در ساحل دریای مدیترانه قرار دارد.

یك سخنگوی دولت سوریه امروز اظهار داشت که هیئت نمایندگی سوریه‌در باره‌افزایش ۶۵ میلیون روبل کمکی که سابقا از طرف دولت شوروی برای اجرای این پروژه تعهد شده بود نیز مذاکره خواهد کرد.

سخنگوی مذکور گفت که در عین حال از دولت شوروی درخواست خواهدشد که تعدادی مته های حفاری عمیق برای عملیات حفاری نفت در سوریه در اختیار دولت اخیر بگذارد.

اوضاع ویتنام درنپال تکرار میشود

کاتاماندو ـ آسوشیتدپرس ـ ۱۲فوریه ـ وضع کشورپادشاهی نپال بیش‌از پیش شبیه به‌وضع آشفته ویتنام جنوبی میشود. اگرچه چریکهای‌شورشی نپال هنوز خیلی ضعیف تراز چریك های کمونیست ویتنام جنوبی هستندامادرمقابل‌دولت‌نپال‌نیزخیلی ناتوان تراز دولت ویتنام جنوبی است.

شورشیان نپال را کسانی تشکیل میدهند که‌از انحلال پارلمان نپال در ۱۵ دسامبر گذشته بوسیله‌سلطان‌این کشور ناراضی شده‌اند. کمونیستها کوشش زیادی کرده‌اند تا به شورشیان نپال ملحق شونداما تاکنون موفقیت زیادی بدست نیاورده‌اند.

از فردا صبح درسینماهای
امپایر ـ رکس ـ رویال ـ نیاگارا
محاصره خیابان
سیدنی

دونالد سیندن
نیکل برژه
کایرون مور
پیتر وینگارد
سینماسکوپ
دوبله بفارسی

درسال ۱۹۱۱ دستهٔ ازجنایتکاران باانگیزهٔ خاصی انگلستان وسایر ممالك اروپا را دستخوش اعمال وحشیانه خود قرارداده بودند. پس از مبارزات‌وطن‌پرستانه دولت انگلستان توانست آنهارادر خیابان سیدنی محاصره نموده و بایك نبرد ...

بزودی
پلی بسوی خورشید

باشرکت
کارول بیکر
ویکی ازمعروف ترین چهره های جدیدهالیوود جمس شکیتا
پانورامیک ـ دوبله بفارسی

فردا
آخرین
فرصت
برای افتتاح
حساب تأمین آتیه
واستفاده از
۱,۴۰۰,۰۰۰
ریال جایزه
حساب تامین آتیه
بانك پارس
است
شعبات:
بانك پارس
درخدمت شماست

خروشچف در کنفرانس ژنو شرکت میکند

مسکو ـ آسوشیتد پرس ـ ۱۲ فوریه ـ خبر گزاری تاس شب گذشته پیشنهاد خروشچف نخست وزیر شوروی را دایر بر اینکه در تاریخ چهاردهم مارس روسای ۱۸ کشور شرق و غرب برای مذاکراه در باره خلع سلاح در ژنو اجتماع کنند منتشر کرد.

در گزارش تاس گفته شده‌که پیشنهادخروشچف ضمن‌یادداشتهای مشابهی برای سران ۱۸ کشور مذکور فرستاده شده است .

دیپلمات‌های غربی عقیده دارند که پیشنهاد خروشچف مانوری‌است که دو هدف بزرك را تعقیب میکند.

نخست آنکه

نخست وزیر شوروی خواسته است بوسیله این پیشنهاد توجه جهان‌را به پیشنهادخلع سلاح خویش‌متوجه کند وثانیا هدف این مانور آن است که خروشچف یکبار دیگر بتواند شخصا با سران دولتهای بزرك شرق وغرب در پشت میزیك کنفرانس سران ملاقات ومذاکره کند و مخصوصا فرصتی برای گفتگوی مستقیم با پرزیدنت کندی رئیس جمهور امریکا بدست آورد.

ملاقات مجدد

به عقیده دیپلمات‌ها اقدام هفته گذشته دولت شوروی در مورد آزاد کردن فرانسیس پاورز خلبان هواپیمای یو ـ ۲ کوششی بود که‌از طرف خروشچف برای امکان‌پذیر ساختن ملاقات مجدد باپرزیدنت کندی صورت گرفته بود.

دولت فرانسه در هفته گذشته حتی با شرکت در کنفرانس‌وزیران خارجه ۱۸ کشور شرق و غرب‌برای مذاکره پیرامون‌خلع سلاح‌مخالفت کرده است اما هنوز معلوم نیست که آیا ژنرال دو گل رئیس جمهور فرانسه باشرکت در کنفرانس‌سران ۱۸ کشورشرق‌وغرب موافق‌است یانه

در محافل رسمی لندن گفته میشود که خروشچف با پیشنهاد اخیر خود بطورتلویحی پیشنهاداخیر مك میلان و کندی را برای‌تشکیل کنفرانس وزیران خارجه ۱۸کشور شرق و غرب برای مذاکره در باره خلع سلاح رد کرده است.

امکان پذیر نیست

واشنگتن ـ آسوشیتد پرس ـ ۱۲ فوریه ـ دولت انگلیس امروز به دولت امریکا اطلاع داد که از نظر انگلستان قبول پیشنهاد خروشچف نخست وزیر شوروی دایر براینکه در تاریخ ۱٤ مارس بجای وزیران خارجه ۱۸ کشور شرق وغرب سران این کشور هادر ژنو اجتماع کنندو پیرامون خلع سلاح مذاکره نمایند امکان پذیر نمیباشد .

«دیوید ازمسبی گور» سفیر انگلیس در واشنگتن شب گذشته با راسك وزیر خارجه امریکاملاقات کرد ودر باره پاسخی که باید از طرف غرب به خروشچف داده شود مذاکره نمود.

گور به خبرنگاران اظهارداشت که بعقیده وی درحال حاضرشرایط مناسب برای مذاکره سران ۱۸ کشور شرق وغرب وجود ندارد اما در عین حال بعقیده دولت انگلستان سران شرق وغرب‌در تاریخ دیرتری میتوانند با یکدیگر مذاکره کنند.

دین راسك پس از آنکه مدت بیست دقیقه باسفیر انگلیس‌مذاکره کرد برای ملاقات باپرزیدنت کندی به کاخ سفید ریاست جمهوری امریکا رفت.

راسك مخالف است

واشنگتن ـ خبرگزاری‌فرانسه ـ دین‌راسك وزیر امورخارجه امریکا گفت تشکیل کنفرانسی درسطح روسای دول بهترین راه برای حل مسائل مربوط به خلع سلاح‌نیست.

دین راسك که طی یك برنامه رادیو تلویزیونی سخن میگفت به پیشنهاد اخیر خروشچف در مورد تشکیل کنفرانسی از روسای دول برای بررسی‌مسائل خلع‌سلاح‌اشاره کرده و آنرا غیر ضروری دانست.

دین راسك در پاسخ‌این سئوال که آزادی پاورز جنبه تبلیغاتی‌دارد یاآنکه واقعا دولت شوروی طرفدار حل مسائل جهانی است که دنیا را به دوبلوك تقسیم کرده گفت : اقداماتی نظیر آزادی «پاورز» موجب بدست آمدن پیشرفت بسیار درحل مسائلی خواهد شد که دو بلوك را از یکدیگر جداکرده است .

واشنگتن ـ یونایتدپرس ـ ۱۲ فوریه ـ این شایعه در محافل واشنگتن قوت زیادی پیدا کرده‌که خروشچف نخست وزیر شوروی در نظردارد حتی در صورتیکه پیشنهاد او دایر بر شرکت سران شرق و غرب در کنفرانس ۱۸ جانبه خلع سلاح در ژنو از طرف دولت های غربی رد شود شخصا و به تنهائی در کنفرانس وزیران خارجه ۱۸ کشور شرق و غرب که روز ۲۳ اسفند در ژنو تشکیل خواهدگردید شرکت‌نماید .

در محافل واشنگتن گفته میشود که اگر غرب طوری به خروشچف جواب دهد که برای او امیدی به تشکیل کنفرانس سران شرق و غرب در آینده دور تراز ۲۳ اسفند باقی بماند ممکن است نخست وزیر شوروی فشار زیادی‌برای تشکیل این کنفرانس وارد نیاورد .

واشنگتن ـ یونایتدپرس ـ ۱۲ فوریه ـ امروز پرزیدنت کندی رئیس جمهور امریکا دستور دادکه پیش از تهیه طرح پاسخ غرب به پیشنهاد اخیرخروشچف نخست‌وزیر شوروی در مورد اجتماع سران ۱۸ کشور شرق و غرب در ژنوومذاکره آنها درباره خلع سلاح‌وزارت‌خارجه امریکا با متحدین غربی مشورت های کافی بعمل آورد .

مقامات کاخ سفید امروز اظهار داشتند که‌لحن یادداشت‌خروشچف به کندی بسیار نرم و دوستانه بوده و پیش از آنکه بدست روسای ۱۶ دولت دیگر شرق و غرب برسد به دست پرزیدنت کندی رسیده است کندی در نظر دارد جواب‌شخص خودش رابه خروشچف نیز پس‌از مشورت وزارت خارجه امریکا با متحدین ارسال نماید. احتمال‌زیادی وجود دارد که امریکا و متحدین غربی پیشنهاد خروشچف‌رامودبانه رد کنند و در عوض راه را برای تشکیل این کنفرانس درآینده دورتر بازگذارند .

تشییع جنازه مقتولین و اعتصاب در پاریس

پاریس ـ خبر گزاری‌فرانسه ـ دیروز صبح صد ها هزار تن فرانسوی بدعوت سندیکا های کارگری نیم ساعت اعتصاب کردند .

در این مدت راه آهن ، مترو، اتوبوس ، گاز ، برق و پست و تلگراف ،وزارتخانه ها وکارخانه های خصوصی تعطیل بود .

این اعتصاب‌بر ضدفاشیستها و بنفع ملیون الجزایر و بعنوان اعتراض بر ضد رفتار پلیس ـ فرانسه دربرابرتظاهر کنندگان روز پنجشنبه صورت گرفت .

دراعلامیه‌ایکه توسط احزاب سیاسی فرانسه‌انتشار یافت‌محل اجتماع میدان جمهوری ، یکی از بزرگترین میدان‌های پاریس در نظر گرفته شده بود ولی از صبح دیروز میدان جمهوری را هزاران تن از افراد پلیس ، ژاندارم و گارد جمهوری‌محاصره کرده‌اند و بهیچکسی اجازه‌ورود به میدان جمهوری داده نمیشود.

امروز (سه‌شنبه) نیز حزب کمونیست فرانسه و ث .ژ . ت (اتحادیه سندیکای فرانسه) ازتمام اعضای‌خود دعوت کرده‌اند که‌ازساعت۸ صبح‌بوقت فرانسه الی فردا ساعت ۸ صبح‌بمناسبت تشییع جنازه ۸ تن مقتولین تظاهرات روز پنجشنبه ، دست باعتصاب‌بزنند سازمان‌کارگری ث . ف.ت .ث (سندیکای ـ مسیحی) پشتیبانی خود را از تصمیم حزب کمونیست فرانسه و سازمان کارگری ث. ژ . ث اعلام داشت .

سکوت و آرامش

تظاهرات دیروز پاریس در سکوت و آرامش‌کامل برگزار شد .

هزاران تن‌از تظاهرکنندگان بدعوت احزاب سیاسی فرانسه و سندیکا های کارگران بسوی میدان جمهوری محل تظاهرات براه افتادند با انبوه عظیم‌نیرو‌های پلیس و ژاندارم روبرو شدند .

تظاهر کنندگان نه شعار میدادند و نه آنکه تابلوئی در دست داشتند فقط در بعضی محلات پاریس جوانان بر ضد فاشیسم و سازمان ارتش سری فرانسه شعار هائی دادند .

درست در همان ساعتی در پاریس تظاهرات‌برپا شد که در تمام شهر های بزرك فرانسه‌نیز تظاهرات مشابهی انجام گردید.

رهبران حزب سوسیالیست فرانسه در آخرین‌جلسه خود که شب قبل از تظاهرات تشکیل‌دادند سرانجام پیشنهاد دوگل‌را رد کرده و موافقت خودرا با ادامه تظاهرات اعلام داشتند . این عکس سه تن‌از رهبران حزب مذکور را در جلسه مشاوره نشان میدهد . عکس رادیوئی اطلاعات

انفجارهای جدید

دیروز ۵ انفجار جدید در پاریس صورت گرفت یکی در برابرمرکز دانشجویان‌مراکشی و یکی در برابر مقر حزب ـ کمونیست فرانسه و سه انفجار دیگردر محلات بیستم وپانزدهم و هیجدهم .

انفجار ها توسط بمب ـ های پلاستیکی روی داد و فقط خسارات مالی ایجاد کرد .

مرحله جدید مذاکرات

امروز منابع‌موثق خاطرنشان ساختند که‌ازروز یکشنبه‌گذشته مرحله جدید مذاکرات بین فرانسه و ملیون الجزایر ، که منجر به امضاء موافقت نامه نهائی خواهدشد در مرزسوئیس جریان دارد .

لوئی ژوکس وزیر مشاور فرانسه ، ربرت بورون وزیرکار های عام المنفعه و حمل و نقل، ژان بروکلی‌وزیر مشاور درامور صحرا از طرف فرانسه در این مذاکرات شرکت دارند .

ازطرف‌حکومت موقت‌الجزایر چهار تن از وزیران و باحتمال قوی شخص‌بن خده نخست‌وزیر حکومت موقت الجزایر در این مذاکرات شرکت کرده‌اند .

محافل موثق خاطر نشان میسازند که تا چند روز آینده نتایج قطعی مذاکرات‌و باحتمال قوی امضای موافقت‌نامه آتش بس اعلام خواهد شد .

سلب مصونیت ازیك نماینده ترك

آنکارا ـ ۱۲ فوریه ـ خبرگزاری فرانسه ـ امروز مجلس نمایندگان ترکیه بنابدر خواست وزیر دفاع‌آن کشور از «نوری‌بصر» (نماینده‌زون‌گولداك) سلب مصونیت کرد .

این تصمیم پس از مذاکرات پرسر و صدائی که پیوسته بافریاد های مخالفت آمیز نمایندگان قطع‌میشد اتخاذ گردید .

نوری بصر روز ۲۸ ژانویه‌در یکی‌از کلوپهای آنکارا در حال مستی به زنان افسران توهین کرده بود ،به دنبال این حادثه افسران ترك‌تصمیم گرفته بودند در خیابانهای آنکارا دست بتظاهرات بزنند ولی پس از آنکه دولت قول داد که نوری بصر را تحت تعقیب قرار خواهد داد از تصمیم خود صرف نظر کردند .

نوری بصر اتهاماتی را که بوی نسبت داده شده‌انکار کرده و در صورتیکه گناه او ثابت شود ممکن است به شش ماه تا شش سال زندان محکوم شود .

طوفان وحشتناك دراروپا

لندن ـ آسوشیتد پرس ـ ۱۲ فوریه ـ تند باد خطرناکی که از هفته پیش در شمال اروپا وزیدن گرفته دیروز ودیشب خرابیهای زیادی در انگلستان به بار آورد و طبق گزارشهای رسیده حداقل باعث قتل ۵نفر گردید.شدت بادباندازه‌ای بود که درختان زیادی را ریشه‌کن کرد.

تعداد زیادی کامیون را در جاده‌ها از جا کند و واژگون نمود وبسیاری از لوله‌های کارخانه‌ها و آنتن تلویزیون ها را شکست .

اداره هوا شناسی لندن گزارش‌داده است که تند باد دیروز تاکنون‌سابقه نداشته است . تند باد شدید در بسیاری از بنادر باعث بهم خوردن برنامه حرکت کشتی‌ها گردید و حتی در چند بندر به کشتی‌هائی‌که لنگر انداخته بودند آسیب زیادی وارد آمد.

در سایر کشورهای شمال ومرکز اروپا نیز تند باد شدید خسارات فراوان به بار آورد. در لهستان‌تمام فرودگاه‌ها بسته شد ودر شوروی‌و مخصوصا در بندر «ولادی وستوك» برف ویخبندان شدید زندگی و فعالیت‌های بندری را فلج کرد. اما روز یکشنبه تمام منطقه مدیترانه آرام بود.

در آلمان بر اثر طوفان هفت‌نفر کشته شدند و خسارات هنگفتی‌وارد آمد .

ازامشب درسینماهای

ونوس ـ ایفل پرسپولیس علامت زورو

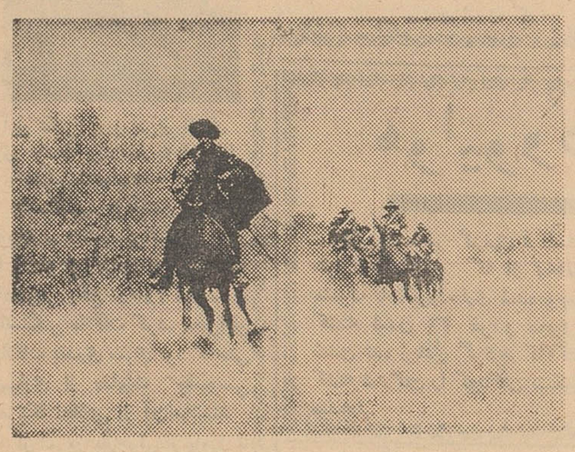

واید اسکرین ـ دوبله‌بفارسی

باشرکت: گای ویلیامز

«علامت زورو» برای اولین مرتبه در ایران نمایش داده‌میشود«والت دیسنی»هنرمند مشهور وبوجود آورنده فیلمهای «صحرای زنده» و«بیست هزار فرسنك زیر دریا» این‌اثر جالب‌رادرسال ۱۹۶۰ تهیه کرده‌است

نخست‌وزیر کنگو گفت:

درخانه‌گیز نگا اسلحه ساخت‌شوروی کشف شد

لئوپولدویل ـ آسوشیتدپرس ـ ۱۲ فوریه ـ امروز پارلمان کنگوبااکثریت قاطعی از تصمیم دولت مرکزی کنگو دایر بادامه بازداشت آنتوان گیزنگا پشتیبانی کردوباین ترتیب‌دولت‌سیریل آدولا نخست‌وزیر مرکزی کنگو رای اعتماد گرفت .

آدولادر جلسه‌پارلمان کنگوبنمایندگان خشمگین اظهارداشت که‌گیزنگااخیرا سعی‌کرده بود تابادادن ۱۶ هزار دلار رشوه به‌محافظین خود اززندان فرار کند امانگهبانان رشوه‌اورا نپذیرفتند.

آدولا گفت که‌هنگام دستگیری گیزنگا درسه هفته پیش تعدادزیادی اسلحه ساخت‌شوروی وچك‌اسلواکی درخانه شخصی وی کشف شده‌است .

دراین جلسه گروهی ازنمایندگان طرفدار گیزنگا شدیدا بنخست‌وزیر کنگو حمله کردند واورامتهم به‌بازداشت غیر قانونی گیزنگا نمودند اما نمایندگان کاتانگا درپارلمان کنگو بطور دربست ازآدولا پشتیبانی کردند.

تقاضای اختیارات دولت‌اردن

برای تجدید سازمان های اداری

عمان ـ آسوشیتدپرس ـ ۱۲ فوریه ـ دولت اردن درنظر دارد از پارلمان این کشور درخواست اختیارات سه ماهه‌ای برای‌تجدید سازمان اداری اردن نماید.بموجب این اختیارات که طرح آن‌بصورت یك ماده واحده از طرف دولت‌اردن فراهم شده، هر کارمند کشوری‌که غیر مفید و غیر مناسب تشخیص‌داده شود برکنار خواهد گردید.

شوروی در هند پالایشگاه نفت میسازد

دهلی نو ـ خبرگزاری‌آلمان ـ ۱۲فوریه ـ روز گذشته قراردادی بین هندوستان وشوروی برای احداث یك پالایشگاه نفت در منطقه کویالی واقع درهندوستان به‌امضاء رسید .

ظرفیت این پالایشگاه درهر سال دومیلیون تن خواهدبود و باکمك های فنی ومالی شوروی ساخته خواهدشد .

عمل جراحی پرنس چارلز

لندن ـ یونایتدپرس ـ ۱۲ فوریه سخنگوی کاخ سلطنتی‌انگلستان‌امروز اعلام کرد که‌دربار انگلیس هزینه عمل جراحی آپاندیسیت پرنس چارلز پسر ۱۳ ساله ملکه الیزابت راخواهد پرداخت .

سخنگوی مذکور گفت که عمل جراحی پرنس چارلز بموجب مقررات بیمه بهداشتی و ملی انگلستان‌نبوده تابطور رایگان صورت گرفته‌باشدبلکه ملکه الیزابت‌شخصا پزشکانی رابرای جراحی پسرش انتخاب کرده‌است .

ازامشب در سینما های

میامی ـ دیانا ـ ایران ـ تهران

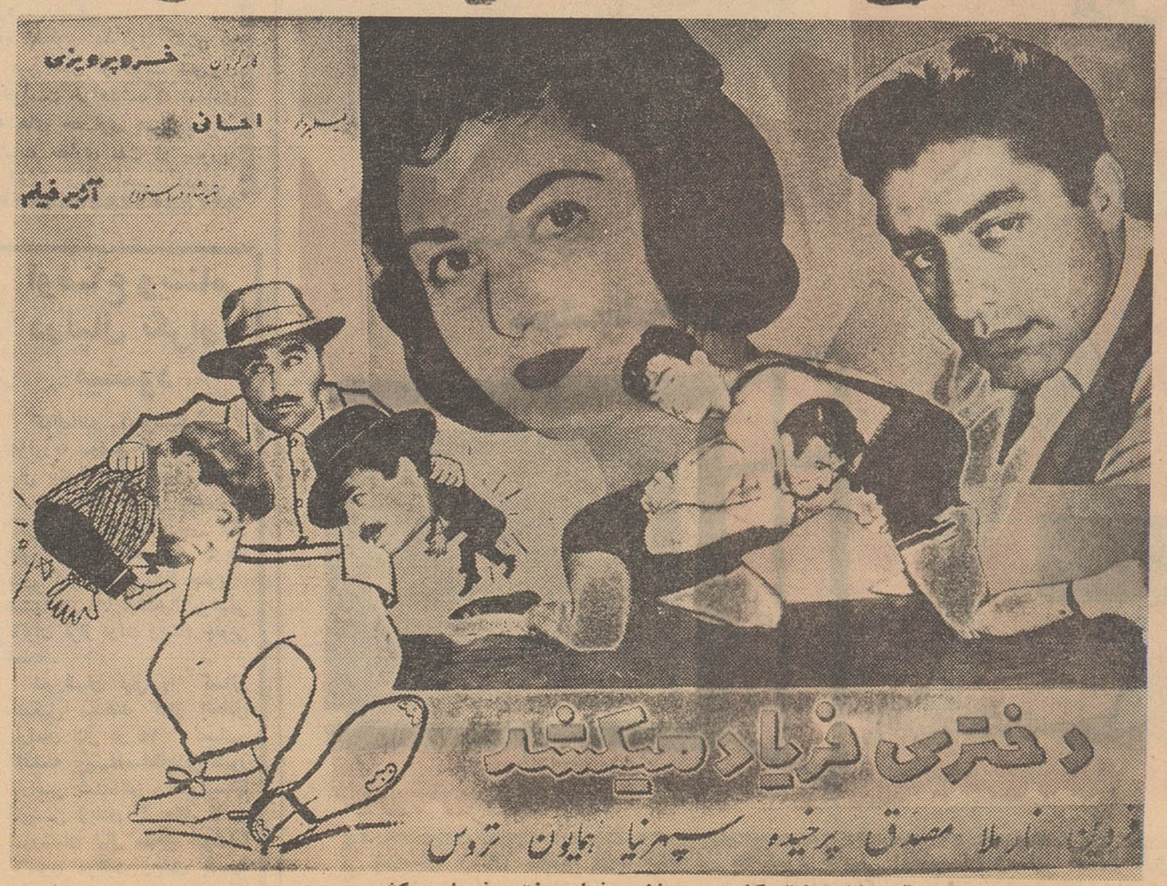

قهرمان سابق کشتی جهان درفیلم دختری‌فریاد میکشد برای اولین مرتبه دررل یك‌کشتی‌گیر ظاهر می‌شود

آ ـ ۳۷۵۹۰

اطلاعات
۱۳۰۶
۳شنبه بیست‌وچهارم بهمن‌ماه ۱۳٤۰ـشماره ۱۰۷۳۱

قسمت دوم ازمقاله آقای دکتر احمد علی آبادی
استاد دانشگاه تهران

سخنی درباره: دانشگاه

در دانشکده و دانشگاه و فرهنك از وجود متخصصین استفاده نمیشود. هرمعلم‌خوب نمیتواند مدیر مناسبی باشد، کفایت مدیریت بالیاقت‌تدریس فرق دارد بعلاوه که محتاج به تخصص و سیر تکامل است . البته با توجه باوضاع فعلی شاید مطلوب و مقبول باشد که رئیس دانشگاه از میان استادان انتخاب شود ولی کدام استاد بایدبرای اداره کردن‌دانشگاه نامزد شود ؟آیاصرف استاد بودن کافی است ؟ باید جمع شرایط بشود یعنی شخصیت و مدیریت و علم لااقل تواما دریك استاد وجود داشته باشد تابتوان اورابرای این چنین مقام شامخی که مسئولیت اداره یك دستگاه عالی و فرهنگی را عهده دار میشود و درآن در حدود ۲۰ هزار دانشجو و کارمند و استاد روز و شب رفت و آمد دارند نامزد و بالاخره منصوب کرد .

رئیس دانشگاه از بعضی مزایائی که برای وزراء مقرر شده‌استفاده میکند و برای او چنین شانی قائل‌شده‌اند که در تشریفات رسمی کشوری دعوت میشودو شرکت میکند .بنا براین این شخص علاوه بر مقام محترم استادی و ریاست دانشگاه وزن اجتماعی و نسبتا سیاسی دارد که باید بتواند این مزایا را حفظ و از تعرضات مصون بدارد او باید بتواند دانشگاه را از تجاوزات و تبلیغات و سیاست‌ها دورنگاهدارد و تعادل را از هرجهت درمحیط مقدس دانشگاه مرعی‌دارد.

رئیس دانشگاه و روسای دانشکده‌ها و سرپرستی دانشگاه مقاماتی هستندکه باید همواره در دسترس‌دانشجو باشند ، آنان تابع وقت اداری

بقیه در صفحه ٦

طرفداران سازندگان روغن تقلبی
به‌بازرسان بهداری شهرداری حمله کردند!

روز گذشته بازرسان مواد غذائی اداره کل‌بهداری شهرداری هنگامیکه مشغول بازدید از مغازه‌های روغن فروشی کوچه‌نوروز خان‌بودند ناگهان مورد حمله عده‌ای از طرفداران سازندگان روغن تقلبی قرار گرفتند، اما قبل از اینکه بازرسان اداره کل بهداری شهرداری‌کتك مفصلی‌بخورند پاسبان پست سر رسید ومهاجمین دستگیر شدند.

سخنگوی بهداری شهرداری‌امروز پیرامون این واقعه بخبرنگار ماگفت:

چندی پیش به‌اداره بهداشت‌بهداری شهرداری خبر رسید که در کوچه نوروزخان مقداری روغن نباتی تقلبی‌در معرض فروش قرار گرفته وحتی دراین کوچه روغن تقلبی هم میسازند واین روغنها بنام روغن کرمانشاهی اعلی‌در دسترس مشتریان قرار میگیرد بدنبال این خبر دو نفر از بازرسان موادغذائی باتفاق نماینده دادستان برای بازدیداز مغازه‌های این کوچه‌عزیمت کردندو گروه مزبور پس از بازدید از یك مغازه روغن‌فروش هنگامیکه‌میخواستند از در مغازه بیرون بیایند ناگهان‌مورد حمله چند نفر که محققا طرفداران سازندگان مواد غذائی تقلبی هستند قرار گرفتند در این هنگام پاسبان محل سر رسید و بازرسان موادغذائی همچنین نماینده دادستان را از دست او باش نجات داد ، بازرسان مواد غذائی باوجود این دست از کار خود نکشیدند و بازرسی را دنبال کردند، بالنتیجه در یکی از مغازه های کوچه نوروزخان مقداری روغن تقلبی‌مشکوك بدست آمد از این روغنها نمونه بر داری و جهت تشخیص به آزمایشگاه فرستاده شد ، متخلفین نیز تحت تعقیب قانونی قرار گرفتند.

معاون مدیر عامل شرکت‌واحد

امروز از طرف مدیر عامل شرکت واحد اتوبوسرانی آقای باقر بیات رئیس حسابداری شرکت واحد نظر به شایستگی وجدیت در انجام وظائف اداری با حفظ سمت بمعاونت مدیر عامل شرکت واحد منصوب ومشغول کار شد .

درشورایعالی اتحادیه‌کامیونداران اعلام شد:
دولت از کامیونداری میلیونها ضرر میدهد

* وما بارهای دولتی‌را بنصف قیمت روز حمل مینمائیم
* خرید پنجاه‌کامیون‌سنگین بمصلحت مملکت نیست

امروز شورایعالی کامیونداران کشور با حضور عده‌ای از مالکین کامیونها در محل اتحادیه‌کامیون داران تشکیل شد و مسئله خرید پنجاه دستگاه کامیون سنگین که قرار است ازطرف وزارت گمرکات و انحصارات خریداری گردد مطرح گردید .

صد میلیون ریال خرید

آقای‌آذر فررئیس کامیونداران دراین‌جلسه گفت:در موقعیت‌بحرانی مملکت و در لحظاتی که آقای نخست وزیر عموم مردم و سازمانها را بصرفه جوئی و رعایت مصلحت مردم و مملکت دعوت‌میکنند وزارت گمرکات در نظر دارد صد میلیون ریال بطور نقد جهت خرید پنجاه دستگاه کامیون سنگین بپردازد.

وزارت گمرکات کامیون های مخصوص حمل قند و شکر راهر دو سال یکبار حراج میکند واین امر خسارات‌جبران ناپذیری بخزانه مملکت وارد میسازد و اگر این کامیون ها در اختیار کامیوندار قرار گیرد بجای دو سال مدت بیست سال بطور منظم با آنها کار میکنند و بدون علت وجهت ارز – مملکت را بخارج نمیفرستند .

پیشنهاد کامیونداران

آقای آذرفر گفت :چون دولت تاجر خوبی نیست ومخصوصاوزارت گمرکات از اصول کامیونداری‌بی اطلاع میباشد ، ما پیشنهاد میکنیم که کلیه بار های دولتی را ازقرار تن کیلو متر بنصف قیمتی که‌برای دولت و گمرکات تمام میشود حمل نمائیم .

آقای آذر فر در پایان گفت : مادر کرسی آزاد روزنامه اطلاعات این مسئله را مطرح کردیم وتقاضا نمودیم که برای پایان دادن باین بحران دولت کامیونداری را ترك گوید و حمل بارهای دولتی را بنف کامیونداران محول نماید تا هم بار ها را ارزانتر حمل کنیم و هم چرخ چهل هزار کامیون در سراسر کشور بگردش در آید .

مراسم عزیمت کاروان فرهنگی بیروت

امروز سخنگوی وزارت فرهنگ اظهار داشت :کسانیکه برای مسافرت بیروت در ایام نوروز تبت نام کرده‌اند و تقاضای آنان‌پذیرفته شده است باید مبلغ ده هزار ریال هزینه مسافرت را حداکثر تاآخر وقت اداری بیست و پنجم بهمن ماه جاری با معرفی قبلی ببانك ایرانیان پرداخته ورسید دریافت دارند درغیر اینصورت از افراد ذخیره انتخاب و بجای آنان معرفی خواهندشد .ضمنا افرادی که مبلغ‌مزبور راپرداخته‌اند باید هر چه زود تر هشت قطعه عکس کوچك ودو برك رونوشت مصدق شناسنامه بسرپرست کاروان تسلیم نمایند .

کپیه از اسناد

تجارتی ـ تحصیلی ـ معافی ـ رانندگی ـ گمرکی در ۲دقیقه‌فتو ـ پرسپولیس لاله‌زار نو ـ چهارراه کنت ۳۷٤ تلفن ۳۳۷۵۷

درمان
روماتیسم
دکتر مهندس
خیابان حافظ مقابل ت ت ث

حراج بزرك سال فروشگاه نایس

از روز چهارشنبه ۲۵ بهمن ماه شروع می شود

مشتریان گرامی ازفرصت استفاده فرمائید کارمندان محترم بانکها طبق معمول ازاقساط استفاده خواهند نمود.

لاله‌زارنو ـ جنب سینمامتروپل ـ فروشگاه کفش‌نایس

آ ـ ۳٦۸۸۱

شرکت مسافربری صمصامی

بااتومبیل های سواری آخرین سیستم رفاه وآسایش مسافرین را ازهرحیث فراهم نموده است.

اصفهان ـ فلکه شکرشکن ـ تلفن ٦۳۲۷
تهران ـ چهارراه مولوی تلفن ۵۲۸٤۹
قم ـ خیابان ارم تلفن ۳۰۸۸

۱ـ۵ آ ـ ۳۷۲۲۲

هر هفته
۱۰۰ هزار تومان
جایزه اول نخبت آزمائی ملی

آقای حسین شربیانی درکرسی آزاد انجمنهای محلی‌گفت:
دکتر امینی بر سر دوراهی قرار دارد

دیگر ممکن نیست‌که دراین مملکت عده‌ای همه‌چیز داشته باشند وعده‌ای هیچ چیز نداشته باشند!

دولت «ایده‌آل» مردم ایران دولتی است‌که با دزدی ورشوه خواری مبارزه کند

آقای شربیانی عضو شورای محلی جوادیه ، درجلسه کرسی آزادانجمنها که درسالن سخنرانی اطلاعات و با حضور آقای نخست‌وزیر تشکیل شد چنین اظهار نمود :

برای من یکنفرکه چند جمله با اجازه آقای‌نخست‌وزیر و آقای‌مسعودی وحضار محترم عرض میکنم تغییر حکومت ، هیچ موقعی فرقی نداشته ، هرحکومتی روی‌کار آمده برای من یك ابلاغ معلمی صادر کرده و ببرحی از وزراء هم مقام وزارت داده است .

من درهیچیك از اجتماعات شرکت نمیکنم و آقای نخست‌وزیر هم مرا در جائی ندیده‌اند ، اما مسائلی دراین‌جا بمیان آمد که لازم بود روی چند نقطه آنها مطالبی جدی گفته شود . بیك‌چیز من اعتقاد دارم آن اینست که همان طور که آقای نخست‌وزیر فرمودندباید دولت را طبقات مختلف مردم حمایت کنند ، باید اشخاص مختلف وطبقات مختلف نظرات خودرا درمجامع ومحافل بگویند تا یك عده عنوان نکنند که طرفداران دولت چندنفری بیش‌نیستند وبدانند که مردم طرفدار کار های اصلاحی دولت هستند ودر مواقعی که احساس میکنند دولت اشتباهاتی‌میکند تذکرمیدهندومیگویند. عده‌ای میگویند دولت‌امینی‌دولت‌ایده‌آل‌ملت‌ایران‌نیست درهمه‌جا اقلیت واکثریت‌وجود دارند وما باگفته آنها کار نداریم ، با عمل آنها کار داریم ، میخواهیم بدانیم اینها چه‌کسانی هستند چرا اینطور میگویند ، کاری میشود از این کار عده‌ای سود میبرند و عده‌ای زیان ، چون محك آزمایش کارهای اجتماعی‌ما بدبختانه منافع فردی است ما فورا با این منافع کارهای دولت را محك‌میزنیم ومیگوئیم که مثلا چون منافع حسین شربیانی بخطر افتاده میگوید دولت امینی بد است . اما بمحض آنکه‌منافع او تامین شد میگوید خوب است ! اما از نظر اکثریت قریب باتفاق مردم ایران هردولتی که بتواند با دزد و دزدی مبارزه کند خوب است ، بارشوه و رشوه خواری مبارزه‌کند آن دولت خوب است ، پس‌ما بعنوان یك‌ایرانی که هیچ بهره‌ای از کارهای دولتهائی که تابحال روی کار آمده‌اند نداشته و غرض خاصی نداشته‌ایم میگوئیم دولت امینی بجهت اینکه درخیلی از موارد دست باصلاحات زده است . دولت خوبی است . نمونه‌ها را عرض میکنم من عضو وزارت فرهنك هستم وفرهنك را عرض میکنم ، من میدانم و خدا را گواه میگیرم و بانبیاء سوگند یاد میکنم که در وزارت فرهنك از زمان امینی و درخشش اصلاحاتی‌شده که نظیرش را دراین مدت کمتر کسی میتوانست انجام دهد .

چه کرده اند ؟ .

تنها آنها را نمیگویم چند جا را نام ببرم آقایان اگر اعتراض دارند بگویند ، در وزارت راه و راه آهن کاملا جلوی دزدیها را گرفته‌اندشرکت واحد اتوبوسرانی با آنکه ایشان مرا از کاری که در شرکت داشتم برکنار کرده ولی چون درست کار میکنند من بحکم وجدان میگویم ازروزیکه ملایری بشرکت واحد آمده اصلاحاتی کرده که نظیر آنرا تاکنون ندیده ایم . وزارت دادگستری در این مدت کوتاه کار های عمده ای کرد ، و با آنکه آقای الموتی را اصلا نمیشناسم ولی کار هائی که کرده اند بسیار قابل توجه است .

بهر حال آقای دکتر امینی اکنون شما برسر دو راهی قرار گرفته‌اید اگر میخواهید چند صباحی خوش باشیدو همه‌بگویند «جناب‌آقای دکتر امینی» وتا بحال هم این حرف را شنیده‌اید که هیچ ولی‌اگر میخواهید جاودانی زندگی‌کنیدباید مسیرزندگی ملت ما را تغییر دهید و «بیسمارك» ایران باشید اگر میخواهید چندمدتی باشید و بعد هم اسم و عکس شما در ردیف نخست وزیران شکست خورده باشد بگویند امینی هم آمد کاری نتوانست بکند این گوی و این میدان هر کار میخواهید بکنید مختارید .

ولی اگر میخواهید ملت ایران در آینده از شما به نیکی نام ببرد و همچنانکه‌از امیر کبیر ها و ازفراهانی هابخوبی نامبرده است اگر میخواهید شما هم در ردیف آنها باشید اعمال شمانشان خواهد داد تا چه حد می توانید موفق شوید .

بعضی از دوستان من استدلال می کردند که‌دکترامینی از طبقه متعین است و نمیتواناصلاحاتی انجام‌دهد ولی من بآنها گفتم دکتر امینی خطر اساسی‌را احساس‌کرده‌است اصلاحات را شروع کرده و حتما انجام میدهد حتی امینی اگر بخاطر خودش هم باشد باید مسیر زندگی مردم ایران را عوض کند زیرا این دیگر ممکن نیست که یك عده هیچ چیز نداشته باشند وعده ای همه چیز داشته باشند ، ادامه این نوع زندگی دیگر مقدور نیست .

بقیه در صفحه ٦

چلوکباب ممتاز
وجوجه کباب درجه۱همیشه درسوپر ـ رستوران تلفن ٦۷۷۴۸
۱ـ۲ آ ـ ۳۷۵۰٤

بانك پارس
سرمایه دویست میلیون ریال تماما پرداخت شده
۷۷۷۷۷۷ ریال جایزه ممتاز
یکی از چندین جایزه
حساب تأمین آتیه بانك پارس است
روز عید فطر مطابق با ۱۷ اسفند ۱۳٤۰ قرعه کشی سالیانه جوایز حساب تأمین آتیه انجام خواهد شد برای افتتاح حساب تأمین آتیه و استفاده از یك میلیون و چهارصد هزار ریال جایزه تا ۲۵ بهمن ماه ۱۳٤۰ وقت باقیست
شعبات بانك پارس در اختیار شماست
شعب تهران : بازار ، خیابان بوذرجمهری ، فردوسی ، خیابان فردوسی ، اتوبانك ، سه راه ضرابخانه ، ۲٤ ـ اسفند ، میدان ۲٤ اسفند ، بدایت خیابان بدایت چهارراه خیام ، قوام السلطنه ، خیابان قوام السلطنه ، ابن سینا دروازه شمیران خیابان خورشید ، رودکی ، خیابان رودکی ، باجه فرودگاه فرودگاه و فردوسی ، میدان غرب ، خیابان رباط کریم ، باغ جنت ، خیابان ری چهارراه صدرالاشراف ، نازی آباد ، مقابل کشتارگاه
شعب شهرستانها : اصفهان ، شیراز ، خرمشهر ، آبادان ، اهواز ، کرمانشاه ، مشهد .

Haliborange
مقوی ـ سلامت بخش ـ نشاط آور
مخلوطی از روغن ماهی و پرتقال
هالی برانژ
قرص و شربت
Haliborange
the nicest way of taking Halibut Oil
For Adults and Children
ALLEN & HANBURYS LTD LONDON E.2
مقدار خوراك
۱ـ بزرگسالان :
برای تقویت عمومی روزانه۳ـ٤قرص یاسه قاشق مرابا خوری ازشربت .
۲ـ کودکان :
روزانه ۲ـ۳ قرص یا ۲تا۳ قاشق‌مرباخوری از شربت برحسب سن .
مخلوط هالیبرانژ درآب سرد بصورت‌شربت پرتقالی خوش طعم و گوارائی در می‌آید که کوچك وبزرك ازنوشیدن آن‌لذت میبرند .
چون هالیبرانژ دارای ویتامین‌های A و B و C می‌باشد بامصرف روزانه‌آن میتوان از سرما خوردگی جلوگیری نمود.
مرکز پخش ـ سازمان پخش وفروش دارو پخش ـ خیابان قوام‌السلطنه
تلفن ـ ۳۰۱۸۷ ـ ۳۰۱۸٦ ـ ۳۱۰۱۱
فروش در تمام داروخانه‌های کشور ـ۱ـ
آ ـ ۳٦۸۹۰ (ناقاره)

انتقاد

دکتر حسن صدرحاج سیدجوادی

رشته ناگسستنی !

من رشته محبت تو پاره میکنم
شاید گره خورد بتو نزدیک‌ترشوم!

قطع ارز کسانیکه بناحق از کمک تحصیلی دولتی استفاده می‌کنند مثل همان رشته محبت شده است که شاعر میخواست آنرا پاره کند تا بمطلوب نزدیک‌تر شود ولی متاسفانه مثل آنکه از عهده پاره کردن آنهم بر نمی آمد !

قطع ارز افرادیکه بناحق از کمک تحصیلی دولتی استفاده میکنند به‌هیچوجه مخالفی ندارد وانتقادی هم برآن وارد نیست .

همانطورکه درسرمقاله روزگذشته اظهار نظر کردیم ما با این تصمیم علی‌الاصول موافقت کامل داریم و مخصوصا از تصمیم وزارت فرهنگ در قطع ارز این عده برای تامین اعتبار تاسیس مدارس در روستاها پشتیبانی و حمایت میکنیم .

منتهی اگر انتقادی میشود به‌تصمیم وزارت فرهنگ نیست بلکه به بی تصمیمی آن‌است . اکنون بیش‌ازهشت ماه است صحبت از قطع ارز کسانی میشود که‌بناحق از کمک دولت‌استفاده می‌کنند ولی بازهم سخنگوی فرهنگ دزاینمورد اینطور سخن میگوید :

« بزودی از اعتبار و محل ارز افرادی‌که بناحق از ارز دولتی‌استفاده میکنند دبستانهائی در دهات ایران افتتاح خواهد شد . »

از این بیان چنین برمی‌آید که‌هنوز عده‌ای از افراد بناحق از ارز دولتی استفاده میکنند . گذشته از این‌بیان واستعمال کلمه «می‌کنند» که نشان میدهد این استفاده ویا سوء استفاده هنوز استمرار دارد شواهد و دلایل دیگری نیز وجود دارد که هنوزبعده‌ای از افراد درخارج بناحق کمک‌میشود!

درصورتیکه هشت ماه قبل گفته شد کمک تحصیلی افرادی که بناحق و بعنوان تحصیل درخارج از این‌کمک استفاده میکردند قطع شد وحتی نام عده‌ای از فرزندان متمولین نیز ذکر گردید که بعدا معلوم شد بعضی از آنهاسالهاست بتهران‌مراجعت‌کرده‌اند!

حال آیا ارز آن عده قطع شده و مجددا وصل گردیده تا بقول شاعر نزدیکی بیشتری حاصل شود ویااصلا مسئله قطع ارز صورت تحقق نگرفته برما مجهول است ! یا ممکن است بعضی قطع شده و برخی دیگر هنوز قطع نشده باشد اما آنچه معلوم است وصحیح بنظر میرسد و مخصوصا مورد تایید‌ماست موضوع ارز افرادی است که بقول سخنگوی فرهنگ بناحق از این کمک دولت استفاده می‌کنند .

عده‌ای از افراد بعنوان تحصیل‌ویا برای تحصیل‌بکشورهای خارج‌مسافرت کرده‌اند ولی بعلت عدم موفقیت ویا علل دیگر فعلا تحصیل نمیکنند و از کمک تحصیلی استفاده مینمایند یا بعبارت صحیح‌تر سوء استفاده میکنند، البته ارز دولتی به‌آنها پرداخت نمی شود و سخنگوی محترم فرهنگ دراین مورد اشتباه کرده است بلکه مبلغی بعنوان کمک هزینه تحصیل از طرف وزارت فرهنگ به‌آنان پرداخت میگردد. چند سال قبل دانشجویان از ارزدولتی که نرخ آن‌تفاوت‌کلی با ارز آزاد‌داشت استفاده مینمودند ولی از چندی قبل تفاوت نرخ ارز دولتی با ارز آزاد از میان رفت ودرعوض مبلغی بعنوان کمک هزینه تحصیلی بدانشجویان پرداخت میشود . همانطور که از اسم آن برمی‌آید این مبلغ بعنوان کمک هزینه تحصیلی پرداخت میگردد و بهمین جهت باید بکسانی داده شودکه واقعا مشغول تحصیل هستند . حال اگر عده‌ای تحصیل نمیکنند ویاموفقیتی درامر تحصیل نداشته و ندارند این کمک باید قطع شود ، تاکنون هم بدون جهت قطع نشده است ، تصمیم وزارت فرهنگ بسیار درست و منطقی است واما اینکه چرا این تصمیم از ماهها قبل اجرا نشده مورد انتقاد است . زیرا چنین تصوری در ذهن ایجاد میشود که ممکن است بهمان دلایل درآینده نیز اجرا نشود و محلی‌برای تاسیس‌مدارس‌در روستاها تامین‌نگردد!

حال که برای تاسیس مدارس در روستاها محل دیگری غیراز قطع‌کمک تحصیلی افرادی که بناحق از این‌کمک استفاده میکنند وجود ندارد پس چرا تامل میشود و بسوء استفاده ناحق جهت استفاده حق خاتمه داده نمیشود؟

اما یك نکته دیگرکه باید مورد توجه قرارگیرد آنست که استفاده یا سوء استفاده ناحق از پول دولت‌تنها منحصر باین عده از افراد نیست‌بلکه افراد دیگری نیز بناحق از وجوه‌دولت استفاده مینمایند واین موضوع هم نباید از نظر دور بماند .

ما معتقدیم همراه باقطع کمک تحصیلی کسانیکه بتحصیل اشتغال ندارند بودجه‌ها و تشکیلات زائد برخی از سرپرستی‌ها و مخارج و حقوقهای گزاف نیز باید حذف گردد و کلیه اعتبارات صرف تاسیس آموزشگاهها ومدارس در روستاها شود .

گفتگوی خواننده

موضوع تلفن اراك

از اراك مینویسند سالها است دستگاه تلفن اراك فرسوده و استفاده از آن بی نهایت مشکل شده اخیرا که دستور تعویض‌تلفن اراك صادر گردیده وماموربن مشغول خراب کردن خیابانها و کابل کشی هستند باتمام این زحمات وهزینه هنگفت تصمیم دارند تلفن‌مغناطیسی را تبدیل به دوسیمه مغناطیسی کنند‌درصورتیکه اکنون در تمام نقاط ایران تلفن خود کار نصب شده ودر اراك نیز عده‌ای بهمین‌منظور مبلغی‌سپرده‌اند مقتضی است‌نسبت بساختمان ونصب تلفن خود کار اراك اقدام نمایند.

موضوع داروی ارزان

آقای دکتر ناوی مدیر کل روابط اجتماعی وزارت بهداری درخصوص شرح مندرج در شماره ۱۰۷۳۱ تحت عنوان داروی ارزان اشعار میدارند :نام ونشانی کامل‌داروخانه وبیمار مورد نظر را باین اداره‌کل اعلام دارند تا رسیدگی و اقدام لازم معمول گردد

حقوق معوقه

از بجنورد آقای‌محمد پرچمی‌عراقی مینویسد پس از پانزده سال خدمت مداوم باستناد گزارشی مغرضانه مرا مدت سه ماه بعنوان کارمند منتصب بگارگزینی بمرکز احضار نموده سپس به این شهرستان فرستاده‌اند وتا کنون با مکاتبات متوالی حقوق ششماه عقب افتاده‌ام پرداخت نشده تقاضا دارم مقرر گردد در پرداخت حقوق معوقه که باید بمصارف چند طفل صغیر برسد تسریع بعمل آید

متهم بقتل

اززندان‌شهربانی مهدی جهانگیری مینویسد شخصی‌برای‌آنکه اراضی مرا تصاحب کند جسد کوری بنام تقی جهانگیری راکه‌بعلت ناخوشی فوت شده بود در بیابان وسط اراضی‌متصرفی‌من انداخته‌ومرامتهم بقتل او نموده است واز غیبت من سوء استفاده نموده‌یکی اززمینهایم را متصرف وساختمان کرد. چون در اینخصوص بی‌تقصیرم وحقم تضییع شده تقاضای رسیدگی‌دقیق مینمایم

موضوع ماشین حمل‌زباله

اداره کل انتشارات وروابط عمومی شهرداری راجع بشرح مندرج در شماره ۱۰۷۰۹ مربوط به زباله‌های شرق خواجه نظام الملك برابر گزارش اداره کل امور شهر ماشین حمل زباله برزن ۱۳ اعزام نمیگردید زباله چند روز پس از جمع آوری بجای خود میماند ولی در حال حاضر چون مرتب‌فرستاده میشود زباله‌ها بطور کلی بخارج حمل و تنظیف این حدود به‌نحو احسن انجام میگردد

لزوم قابله

آقای ناصر شهسوارشیرازی از شاهپورآذربایجان‌مینویسد‌درماتگاه دولتی شاهپور فاقد قابله میباشد برای عیادت زنان باردار توجهی بعمل نمی آید‌مقتضی‌است‌در این خصوص از طرف‌شیر و خورشید سرخ‌چاره اندیشی شود

ایام ماه رمضان

از کرمان آقای سید محمد رضا ماهانی مینویسد مؤمنین این استان از رادیو تهران انتظار دارند برنامه ایام ماه رمضان طوری تنظیم شود که بجای موسیقی بیشتر ازبیانات وعاظ شهیر در اطراف فلسفه دین‌و فوائد دینداری استفاده نمایند .

ماشین خارج‌کننده‌ی دگرگیری
شیرنشان
ساخت معروف‌ترین کارخانه‌های سوئد
با ۳۰ سال سابقه در ایران.

به‌طرفیتهای مختلف
آزاده
نماینده انحصاری:
شرکت تجارتی آفتاب، خیابان لاله‌زار
آ ـ ۳۷٤۹۰

سخنی دربارهٔ دانشگاه

بقیه از صفحه ۵

از ساعت ۸ صبح تا دو بعد از ظهر نیستند ، همانطور که دادستان یك شهرستان همیشه حاضر و در دسترس است دارندگان این مقامات هم باید در دسترس باشند ، و در صورتیکه این مشغل را قبول کنند باید از بقیه منافع صرفنظر نمایند . دانشجو فقط چند ساعتی راهرروردر کلاس درس صرف وقت میکند ولی باقی ساعات رادر کتابخانه و محیط‌دانشگاه و خوابگاه و کتابخانه و غیره میگذراند ،به بقیه ساعات عمر او که در جاهائی غیر از کلاس درس صرف میشود نباید بابی‌اعتنائی نگاه کرد. مثلا کتابخانه خزانه کتابها نیست بلکه انجمن یا جامعه ایست برای پیشرفت علم و فرا گرفتن اصول یا مقرراتی که در زندگی اجتماعی لازم است .

در موقع مطالعه باید آرام نشست و مزاحم دیگران که کتاب میخوانند نشد یا کتاب را که متعلق بدانشگاه و مورد استفاده تمام دانشجویان‌است عاطل و باطل نگذارد ، انرا پاره نکرد و از بین نبرد ،بیش از حد لزوم نزد خود نگاه نداشت تا دیگران از استفاده ان محروم نمانند و . . . این اصول را باید در محیط کتابخانه که محل مطالعه است بشگرد یادداد . همچنین است خوابگاه وامیرآباد که محل استراحت‌دانشجویان تلقی میشود .دراین مکان طرز زندگی اجتماعی معاونت بیکدیگر با هم بودن و نظائر انهارا یاد میگیرند و از اینجا برای زندگی کردن مستقل در اجتماع مهیا میشوند . بنابراین محیط امیر ابادفی المثل ، یا خوابگاه های دانشجویان باید تحت مراقبت متخصصین که برای این کار تربیت شده‌اند و با دخالت وشرکت دادن دانشجویانی که منتخب سایرین‌هستند واین انتخاب باید بدون شائبه وتحت‌نظر اولیای سر پرستی انجام شود اداره گردد . خود دانشجویان‌میتوانند مقرراتی را در مشاورت با استادان واجد شرایط و سر پرستی دانشجویان‌برای مجازات متخلفین وضع کنند وحتی نسبت بموضوعات خلافی هیئت قضائیه‌داشته باشند تاپس اززرسیدگی خودشان جریمه یامجازات متخلف را تعیین نمایند . طبیعی است که اجرای اینگونه برنامه‌ها باید بامداقه صورت گیرد وبتدریج اصول دموکراسی وحکومت مردم بر مردم را از دانشگاه یا محیط مدرسه آموخت. مدرسه اولین واحدی است که در آن اصول دموکراسی یاد داده میشود و از آنجا فردبجامعه می‌آید تاتجربیات خودرابموقع اجرا گذارد. ترتیب اتاقهائی برای بازی شطرنج ،پینگ‌پونك وتخته نرد در صورتیکه بانظارت سر پرستان خوابگاهها باشد که بحال قمار در نیایدو امثال آنها بسیار پسندیده و مطلوب است . اولیای‌دانشگاه‌بایدیك‌روزنامه برای دانشجویان ترتیب دهند تا بتوانند نظرات انتقادی واصولی خود را بیان کنند در غیر اینصورت حالت انفجار پیش میآید ومنجربه حرکات‌نا مطلوب میشود. این چنین روزنامه‌ای باید تحت نظر هیئت تحریریه‌قاطبه دانشجویان اداره شود وخالی از حب یابغض ودور از شوائب سیاسی‌باشد، هیئت اداری دانشگاه مقام نهائی برای قضاوت است. در چنین صورتی‌هم بدانشجو حق دخالت در امور خود داده شده و هم برای تجربه اندوختن مهیا گردیده و هم قضاوت نهائی راکه احیانا و محتملا باعث از هم‌پاشیدگی شود در دست دارد. درتنظیم آئین نامه انضباطی برای‌رسیدگی به تخلفات و اجرای مجزات ها باید هیئتی از دانشجویان را دخالت‌داد، حتی معتقدم باید از وزارت دادگستری خواهش کرد یك‌شعبه از شعب دادگاه را برای رسیدگی بجرائم عمومی دانشجویان که خدای ناکرده مرتکب میشوند در محیط دانشگاه تشکیل داد تا بدون جار و جنجال یاهیاهوکه ممکن است مورد سوء استفاده دیگران واقع شود نسبت به پرونده رسیدگی ویا کدخدا منشی بدعوی فیصله داد .

دانشکده ها رستوران « سلف سرویس» تاسیس کرده‌اند اولابرای تمام دانشگاه یك رستوران با این‌خصوصیات کافی است بعلاوه استادان و هیئت مدیره دانشگاه هم باید بدون فخروعلم فروشی به‌آنجا بیایند و چون دیگران در صف بایستند و غذابردارند و باشگردان سرمیزبنشینند تاهم مصاحبت میان آنان حاصل شود و هم دانشجویان به‌آداب میز و سخن گفتن عادت کنند .

ضمن اینگونه مصاحبت بی آلایش‌و غیر رسمی بسیاری از مشکلات حل می‌شود و الفت میان استادان و دانشجویان برقرارمیگردد. البته استاد باید استادانه از مذاکراتی که باعث اختلاف میشود یا صورت تبلیغ سیاسی دارد احتراز جوید ، شاگردانی که‌احتیاج به کمك دارند میتوانند دراین رستوران کار کنند و مزدی دریافت دارند و ازاین راه هزینه تحصیلی خودرا تامین کنند .

کار عار نیست باینوسیله هم شاگرد بی بضاعت پولی در مقابل کار میگیرد و هم هزینه تحصیل خود را تامین میکند و هم باصول مفت‌خوری‌عادت نمیکند . چه بسیارند دانشجویانی که میل دارند کار کنند واجرتی بگیرند و بتحصیل خود ادامه دهند. همین جوانان بخارجه‌میروند و بهمین ترتیب پولی بدست می‌آورند . کارکردن راباید بدانشجو یاد داد و باو فهماند نابرده رنج گنج میسر نمیشود .

در کتابخانه های دانشکده‌ها هم میشوداز وجود دانشجویان برای کتاب دادن و جمع کردن کتب مورد مطالعه استفاده کرد و در مقابل کاری که انجام میدهند به آنها مزد داد .

برنامه دانشگاه جوابگوی احتیاجات جوانان و جامعه نیست و بطور قطع باید در برنامه‌دانشگاه تغییراتی متناسب با اوضاع زمان و مکان داده شود تاتامین حوائج مملکت و جامعه را بکند مردم برای تاسیس و اداره دانشگاه ها مالیات میپردازند و برای این مالیات میدهند که تعلیمات دانشگاهی جوانان را مستعد و مهیا برای زندگی کند نه‌اینکه آنان را پشت میزنشین سازد و معلوماتشان غیر متناسب با حاجت های جامعه باشد . در دانشگاه های ممالك راقیه سنت بر اینست که هر دوسه سال یکبار در برنامه های تدریس تجدید نظر شود و معلمان هم خودرا برای تعلیم رشته هائی که تازه به تازه در دسترس قرار میگیرد خود را مجهز مینمایند ، بعلاوه در طرز اداری دانشگاه اصلاحات و تغییراتی را که مناسب بازمان است بوجود می‌آورند .

دانشگاه تهران همان طرز اداری که سی سال قبل داشته هنوزدارد وباهمان رویه‌ای که مقبول پنجه سال پیش بوده با دانشجو رفتار میکند .

طی مسافرت ها ی عدیده‌ای که بکشور های خارجه کرده‌ام و حتی‌در ممالکی که به ازادیخواهی معروف هستند ندیده‌ام که تعلیمات عالیه مجانی باشد . امروز از امریکا و انگلستان صحبت میشود دانشگاه های آن ممالك که باپول ملت و ازراه مالیات هم ممکن است اداره شوند از دانشجوحق‌تعلیم میگیرند. درصورتیکه‌دانشجویانیکه‌واجد شرایط باشند از مزایای بورس استفاده مینمایند برای‌ورود بدانشگاه هم شرایطی وضع شده‌است که در صورت وجود آن شرایط واحراز آن درجه علمی میتواند بدانشگاه وارد و چنانچه نتواند دروس تحصیلی را باحد اقل نمره تعیین شده بگذراند از مدرسه اخراج میشود. معنی دموکراسی این نیست که همه چیز مجانی و بدون شرط در دسترس دانشجو قرار داد وباهرج ومرج طلبی بدانشگاه بیاید وهر چه میخواهد بکند .البته وقتی هرج ومرج در دستگاه دولتی ملاحظه شد دانشجو هم همانرا اجرا وخواستار میشود. متاسفانه این رویه‌نا مطلوب در دستگاه دولت وجود دارد یعنی آنچه را که میگوید انجام نمیدهد وانچه را که در قلب‌نمی پروراند بزبان می‌آورد . یقولون بالسنتهم‌ماليس‌فی‌قلوبهم . دوصد گفته چون نیم‌کردارنیست ولی کار بعکس شده‌است صدتامیگویند ویکی‌را هم انجام نمیدهند . طبع دانشجو جری میشود و بمقتضیات طبیعت‌عصیان میکند و حدای نکرده تحت نفوذ دیکران هم واقع می‌شود .

قانون تاسیس دانشگاه و مصوبات بعدی ترتیب انتخاب رئیس دانشگاه و روسای دانشکده‌ها و سایر اولیای اداری را تعیین کرده‌است.

طبق ماده ۱٤این قانون و تبصره ۱۷قانون ترمیم حقوق فرهنگیان‌طرز انتخاب رئیس دانشگاه را روشن میکند . درپارا گراف دوم از ماده ۱٤ فوق‌الاشعار مذکور است که روسای دانشکده ها از بین استادان پس‌از کسب نظر شورای دانشکده مربوط و رئیس دانشگاه از بین روسای دانشکده‌ها انتخاب می‌شود چنانچه تبصره ۱۷ و قانون‌ترمیم‌حقوق‌فرهنگیان تکلیف انتخاب رئیس دانشگاه را تعیین نمیکرد البته میشد از «انتخاب میشوند »نحوه‌ای را استنباط کرد که همان استنباط می‌شود برای انتخاب روسای دانشکده‌ها باقیست . اما دروضع فعلی که دولت نسبت بفرهنگ وداشگاه و استادان توهین رواداشته جادارد که اولیای داری دانشگاه برای حفظ حیثیت دانشگاه و رعایت زمان و احتیاج اصل تخصص که خودبدان معتقد شدند و توجه بمقتضیات اسعفای خودرا عملی سازند و دولت‌هم‌بنحو مقتضی درقانون تاسیس دانشگاه و سایر قوانین مربوطه همان طرز اصلاحات را معمول دارد دانشگاه و دانشگاهیان‌و دانشجویان را از این‌بی‌تکلیفی نجات دهد . و حقوق‌تمام وقت استادان را برای اشتغال بشغل شریف‌استادی تامین نماید .

ضمنا باید بطرز انتصاب یاانتخاب روسای دانشکده‌ها و دانشکده ها در کشورهای امریکا وانگلستان‌توجه‌داشت که‌روسای‌دانشکده‌هارا‌هیئتی تعیین کند و باو اختیارات ومسئولیت‌های لازم را در انتصاب روسای دانشکده ها و تعویض هیئت رئیسه دانشگاه بدهد . مثلاسروینستون چرچیل وسرانتونی‌ایدن در انگلستان روسای افتخاری دو دانشکده‌هستند که‌معاونان دانشکده‌های‌مزبور وظائف مربوطه را انجام میدهند وروسای بسیاری از دانشگاههای امریکا از میان شخصیت‌های متخصص‌درمدیریت واهل فن که ممکن است جزء هیئت علمیه دانشگاه هم نباشند منصوب و دربرخی هم از میان دانشمندان واستادان ذی‌صلاحیت وواجد شرایط همان دانشگاه یادانشگاه دیگری برگزیده و منصوب میکردند ومادام که در پیشرفت مفهوم و معنای دانشگاه مورد سرپرستی مراقبت ومجاهدت دارند درانمقام باقی و درغیران صورت مستعفی میشوند . شاید تناسب داشته‌باشد که بااصلاح قانون برای هردانشگاهی در ایران هیئتی بنابمقام‌برگزیده گردند تاشخص یااشخاص را بدون رعایت اصول سیاسی ولی باتوجه به‌خصوصیات اخلاقی ومدیریت و تخصص و غیره بمقام سلطنت پیشنهاد کند و فرمان همایونی صادر گردد این هیئت ممکن است از وزیر فرهنگ ـ رئیس اتاق‌بازرگانی ، رئیس‌مجلس سنا ـ رئیس فرهنگستان یکنفر منتخب از میان بانکهای خصوصی و دولتی ـ رئیس دیوان عالی کشور ـ رئیس انجمن شهر یکنفر منتخب ازمیان صاحبان امتیاز روزنامه‌ها که شیخوخیت ارشدیت‌دارد ـ دادستان کل کشور ـ یکنفر از میان صاحبان صنایع ـ رئیس مجلس شورای‌ملی رئیس کانون وکلاء مرکب باشد تااین مسئولیت را انجام دهد .ریاست این هیئت انتخابی و عضویت آن افتخاری خواهد بود . ووزیرفرهنگ بنابمقام سمت دبیری این‌هیئت را خواهدداشت .

مسابقات هنری دبیرستانهای دختران

از طرف اداره امور تربیتی فرهنگ تهران بمنظور تشویق و ترغیب دانش آموزان بفعالیتهای هنری درسال تحصیلی جاری مسابقاتی در رشته های موسیقی ـ خط ـ نقاشی ـ خیاطی و روزنامه نگاری بین دبیرستانهای تهران در دو نوبت مقدماتی‌ونهائی برگزار گردید نتیجه مسابقات باینشرح اعلام گردید .

نتیجه مسابقات نقاشی رنك و روغن دختران

۱ـ دوشیزه پروین خامنه‌ای از دبیرستان داوری اول
۲ـ دوشیزه سیمیندخت مشکین قلم از دبیرستان همایون دوم
۳ـ دوشیزه بتول باغشاهی از دبیرستان شهپرست دوم
٤ـ دوشیزه فاطمه رضائی از دبیرستان سیندخت سوم .

نتیجه مسابقات خط دختران

۵ـ دوشیزه الهه نستری از دبیرستان آزرم سوم
۱ـ دوشیزه ناهید نوائی از دبیرستان شهناز اول
۲ـ دوشیزه بدری رستگار از دبیرستان داوری دوم
۳ـ دوشیزه شهین شمسا ازدبیرستان وحید دستگردی‌سوم
٤ـ دوشیزه شهناز تبریزی ازدبیرستان فرح سوم

نتیجه مسابقات آبرنك دختران

۱ـ دوشیزه الهه موید ثابتی از دبیرستان آزرم اول
۲ـ دوشیزه لقا مظفری از دبیرستان نمونه دوم
۳ـ دوشیزه طیبه میرعمادی از دبیرستان بختیار سوم

نتیجه مسابقات خیاطی دختران

۱ـ دوشیزه لیلی هاشمی‌نژاد ازدبیرستان‌انوشیروان‌دادگراول
۲ـ دوشیزه آذرمیدخت لعل‌خوشاب‌ازدبیرستان‌آزرم دوم
۳ـ دوشیزه صدیقه نسرین از دبیرستان دردشت سوم

نتیجه مسابقات نقاشی سیاه قلم

۱ـ دوشیزه شهناززمردیان‌ازدبیرستان‌انوشیروان دادگراول
۲ـ دوشیزه شیرین شرفی‌از دبیرستان نمونه‌دختران دوم
۳ـ دوشیزه‌مارگاریت گاسپاریان ازدبیرستان شهناز سوم

نتیجه مسابقات مینیاتور دختران

۱ـ دوشیزه مولود عزیزیها از دبیرستان شهناز اول
۲ـ دوشیزه فاطمه هوشیار از دبیرستان محتشم کاشانی دوم
۳ـ دوشیزه آذر رسمی از دبیرستان نمونه‌دختران سوم

نتیجه مسابقات موسیقی دختران

۱ـ دوشیزه حوری سلیم‌پور از دبیرستان همایون ویلن اول
۲ـ دوشیزه نزهت نافعی از دبیرستان آزرم آکوردئون اول
۳ـ دوشیزه مهناز غفاری از دبیرستان‌نمونه‌دختران آکوردئون دوم
٤ـ دوشیزه رامش فرزانفر ازدبیرستان‌نوربخش آکوردئون دوم
۵ـ دوشیزه‌فرحناز ایرانی‌ازدبیرستان انوشیروان‌دادگر آکوردئون‌سوم
٦ـ دوشیزه شهین احمدی ازدبیرستان شاهدخت سنتور اول
۷ـ دوشیزه مهین شاهین ازدبیرستان بدریه سنتور دوم
۸ـ دوشیزه رامونا آواساپیان از دبیرستان کوشش‌مریم پیانو اول
۹ـ دوشیزه ماریا اوجاگف ازدبیرستان رضاشاه‌کبیر پیانو اول
۱۰ـ دوشیزه مارگرینا کاراپیتیان ازدبیرستان کوشش‌مریم‌پیانودوم
۱۱ـ دوشیزه سیماجورابچی ازدبیرستان شاهدخت پیانو دوم
۱۲ـ دوشیزه سیما داویدیان ازدبیرستان رضاشاه‌کبیر پیانو سوم
۱۳ـ دوشیزه گیتی کمال از دبیرستان هدف دختران پیانو سوم

دکتر امینی برسر دوراهی قرار دارد

بقیه از صفحه ۵

احترام میگذارند

جناب آقای دکتر امینی طبقات ساده و پاك ملت ایران بکار های شما احترام‌میگذارند، فقط‌شمابك‌کار بکنید ، بگوشید در راس تمام کارها افراد درست و خوشنام بگذارید تا اعتماد مردم جلب گردد و بدانند که میشود در این مملکت افراد پاك پیدا کرد و آورد و گذاشت در راس‌مشاغل منجمله من از پشت این تریبون از تمام روزنامه ها و نیکوکاران دعوت میکنم که بیایند پرورشگاه جوادیه را ببینند و بدانند که مردم جوادیه با شهردار خود چه نوع همکاری‌دارند از تمام مقامات و آقای نخست وزیر و شهردار تهران توقع داریم که ویرا تقدیر و تشویق نمایند و در همه جا هم از این افراد در راس کار ها بگمارند .

آگهی قبول داوطلب

آموزشگاه عالی فیزیوتراپی شیراز(وابسته به‌بیمارستان نمازی‌و دانشکده‌پزشکی) برای سال تحصیلی ٤۰و٤۱ از طریق مسابقه داوطلب میپذیرد.

شرائط ثبت‌نام بشرح زیر اعلام میگردد.

۱ـ داشتن دیپلم کمل ششم ریاضی یاطبیعی
۲ـ داشتن گواهی‌عدم سوم پیشینه یارضایت نامه از دبیرستانی که‌تحصیلات خودرا به‌پایان رسانیده‌اند .
۳ـ داوطلبان باشرائط زیر انتخاب خواهند شد :
الف ـ مصاحبه بوسیله هیئت مدیره آموزشگاه
ب ـ معاینه پزشکی در بیمارستان نمازی
ج ـ امتحان کتبی از مواد فیزیك ، شیمی ،انگلیسی واطلاعات‌عمومی
٤ـ داوطلبان بایستی برای دریافت برگ تقاضانامه به بیمارستان نمازی رجوع وپس‌از تکمیل بهمراه مدارك خود تاتاریخ ۲۷ بهمن ماه ٤۰ به‌بیمارستان نمازی تسلیم نمایند. پس‌از انقضای مدت مزبوربهیچوجه ثبت‌نام بعمل نخواهد آمد .
۵ـ داوطلبان باید تعهد نمایند که مبلغ سه‌هزار ریال برای سال اول تحصیلی درسه قسط بپردازند .
٦ـ درسال دوم تحصیلی ماهیانه مبلغ یکهزار ریال و در سال‌سوم ماهیانه مبلغ یکهزاروپانصدریال‌بعنوان کمك‌هزینه تحصیلی‌بدانشجویان پرداخت خواهد شد .
۷ـ داوطلبی که در مسابقه ورودی شاگرد اول شناخته شود‌از پرداخت مبلغ سه‌هزار ریال اولیه معاف خواهد بود.
۸ـ دوره آموزشگاه سه‌سال وارزش تحصیلی فارغ‌التحصیلی های آموزشگاه پس‌از تصویب شورایعالی وزارت فرهنگ معادل لیسانس شناخته میشود.

رئیس شورای آموزشگاه عالی‌فیزیوتراپی شیراز : دکترمحمودشهریاری
۱ـ۳ آ ـ ۳۷۲۷۸

اگهی تجدید مناقصه پنج‌قلم‌لوازم‌سمپاش

شرکت سهامی کارخانجات قندایران پنج‌قلم لوازم سمپاش مورد نیاز واحدهای تابعه را از طریق مناقصه خریداری مینماید .

شرایط و مشخصات مربوطه در اداره معاملات داخلی شرکت واقع در خیابان ویلا ـ خوشبین‌موجود بوده و پیشنهادات واصله تاروز ۱۳ر۱۲ر٤۰ پذیرفته میشود ودرساعت ده‌صبح‌روزبعد رسیدگی‌خواهدشد.

شرکت در مناقصه بمنزله قبول کلیه شرایط مناقصه است .
۱ـ۲ آ ـ ۳۷۵٦۸

آگهی مناقصه خرید یخچال

اداره کل تدارکات وزارت کشاورزی تعداد بیست‌دستگاه یخچال نفتی ٦فوتی برای نگاهداری واکسن‌ها رااز طریق مناقصه خریداری مینماید .

داوطلبان شرکت در مناقصه میتوانند بادریافت برگ شرایط‌و مشخصات از دفتر این‌اداره واقع در میدان فردوسی و مطالعه آن‌پیشنهاد خودرا تاآخر وقت اداری روز شنبه ۱۲ر۵ر۱۳٤۰ باداره کل‌دفتروزارت کشاورزی واقع‌درانتهای لاله‌زارنو جنب خیابان‌شاهرضا تسلیم‌ورسید دریافت دارند .

پیشنهادات واصله در ساعت ۱۱روز دوشنبه ۷ر۱۲ر۱۳٤۰ در کمیسیون مناقصه باز وقرائت میشود حضور پیشنهاددهندگان یانماینده آنان که کتبا معرفی شده باشند درجلسه‌مناقصه آزاد و کمیسیون در ردوقبول یك یاکلیه پیشنهادات مختار است .
۱ـ۲ آ ـ ۳۷٤۳۸ رئیس اداره کل تدارکات

آگهی استخدام

دانشگاه تبریز جهت تدریس رشته (باغبانی) در دانشکده کشاورزی تبریز یکنفر معلم دستیار ازطریق مسابقه انتخاب مینماید. داوطلبان واجد شرایط میتوانند ازتاریخ بیست وپنجم بهمن‌ماه ٤۰ لغایت یکماه با در دست داشتن مدارك لازم در تبریز بدفتر دانشکده کشاورزی ودر تهران باداره کل تعلیمات عالیه وروابط فرهنگی مراجعه و ثبت‌نام نمایند. استخدام پذیرفته شدگان از امتحان موکول بتامین اعتبار خواهد بود.
۱ـ۳ آ ـ ۳۷۳۳۸

رئیس دانشگاه تبریز ـ دکتر بازرگان

آگهی استخدام

دانشگاه تبریز جهت تدریس رشته های ماشین آلات کشاورزی ـ حشره شناسی ودفع آفات کشاورزی در دانشکده کشاورزی تبریز دوتن دانشیار از طریق مسابقه انتخاب مینماید. داوطلبان واجد شرایط از تاریخ بیست و پنجم بهمن ماه ٤۰ لغایت سه ماه بادر دست داشتن‌مدارك لازم در تبریز بدفتر دانشکده کشاورزی و در تهران‌باداره کل تعلیمات عالیه وروابط فرهنگی مراجعه وثبت‌نام نمایند استخدام پذیرفته شدگان ازمسابقه دانشیاری موکول‌بتامین اعتبار خواهد بود.

رئیس دانشگاه تبریز ـ دکتر بازرگان
۱ـ۳ آ ـ ۳۷۳۳۸

آگهی مناقصه

بنگاه شیمیائی وابسته بوزارت کشاورزی مقدار یکصدوپنجاه تن گوگرد کلوخه بادرجه‌خلوص حداقل ۵ر۹۹٪ تحویل کارخانجات شیمیائی کرج راطبق شرایط مناقصه موجود دردفتر بنگاه واقع درخیابان شاهرضا شرقی بین‌پل‌چوبی ودرختی از طریق مناقصه خریداری‌مینماید.

داوطلبان شرکت در مناقصه بایستی ۵٪مبلغ‌پیشنهاد ی رابعنوان سپرده بحساب ۳۸۳ بنگاه شیمیائی دربانك کشاورزی ایران پرداخت ورسید آنراضمیمه پیشنهادخود نمایند.پیشنهاددهندگان بایستی‌پیشنهاد لاك‌ومهرشده خودرا منتهی تاآخر وقت روز چهارشنبه نهم اسفند٤۰بدفتر بنگاه تسلیم ورسید دریافت دارند.

پیشنهادات رسیده در ساعت ده صبح‌روز پنجشنبه ده اسفند بازو حضور پیشنهاددهندگان در جلسه مناقصه‌آزادوبنگاه دررد‌یاقبول یك یاکلیه پیشنهادات مختار است . به‌پیشنهادات مشروط و مخدوش‌ومبهم ترتیب‌اثرداده نخواهد شد وچنانچه پیشنهادی دیرتر از موعد مقرر تسلیم شود قبول نخواهدشد .
۱ـ۲ آ ـ ۳۷٤۳٦ بنگاه شیمیائی

آگهی راه آهن ایران

راه آهن دولتی ایران بمنظور تشویق و ترغیب حمل کنندگان مصالح ساختمانی (آجر معمولی . آهك گچ) از اول اسفند ماه ٤۰ لغایت اردیبهشت ماه ٤۱ (مدت سه ماه) بیست و پنج درصد در نرخ کرایه مصالح مزبور که از ایستگاه های ناحیه راه آهن تهران و اراك بمقصد ایستگاه های ناحیه جنوب حمل گردد تخفیف منظور مینماید .

حداکثر استفاده از موقعیت را به صاحبان و حمل کنندگان توصیه مینماید .
۱ـ۲ آ ـ ۳۷۱۱۰ راه آهن دولتی ایران

آگهی تمدید مناقصه یکصد هزار اصله تراورس

بپرو آگهی مناقصه شماره ٤۰ر٦۷۵ مربوط‌بمناقصه خرید یکصد هزار اصله تراورس چوبی بدینوسیله باطلاع عموم وکلیه داوطلبان شرکت دراین مناقصه میرساند چون در فرم ضمانت‌نامه‌بانکی منضم باسناد مناقصه اشتباها بانك مرکزی ایران‌قیدشده وممکن است این اشتباه موجب گردیده باشد که‌عده‌ای نتوانسته‌اند در مناقصه شرکت‌نمایند‌لذابموجب این آگهی مدت مناقصه تاساعت ده صبح روز چهارشنبه نهم اسفند ماه٤۰ تمدیدمیگردد‌تاچنانچه فروشندگان دیگری خواسته باشندبتوانند در مناقصه شرکت وپیشنهادخودرا با توجه باینکه‌ضمانت‌نامه بانکی صادره از هر بانك مجاز ومعتبر طبق فرم‌معینه دراسناد مناقصه قابل قبول میباشد‌تنظیم وتاموعد مزبور در مقابل رسید‌به‌دفتر اداره کاربردازی راه‌آهن تسلیم فرمایند ضمنا پیشنهادهای واصله درروز ۲۱ر۱۱ر٤۰ معتبر و پاکات عینا محفوظ خواهند بود تابه‌پیشنهادهای واصله تاساعت۱۰روز ۹ر۱۲ر٤۰ کلادر کمیسیون مناقصه که‌در همان روز تشکیل خواهد شد افتتاح‌و قرائت گردد.سایر شرایط مناقصه بقوت خودباقی است .

راه آهن دولتی ایران
آ ـ ۳۷۵٦۰

اطلاعات ـ ۳شنبه بیست‌وچهارم بهمن‌ماه ۱۳۴۰ ـ شماره ۱۰۷۳۱

مرگ برسر وصدا

خدایا، ما رااز شر سروصدا آسوده کن «کنفوسیوس»

در آلمان از خروس بی محل و در انگلستان از گربه هائی که زیاد معو معو میکنند میتوان بدادگاه شکایت کرد!

دکتر یانك می گفت :

سرو صدا از هر میکرب‌خطرناکی برای سلامتی انسان خطرناك تر است . عده کثیری از بیماران روانی و دیوانگان که در تیمارستان ها ودرمانگاه های روحی کشورهای بزرك مورد معالجه قرار گرفته اند در واقع قربانیان سرو صدابوده‌اند سرو صدا انسان را نمی کشد اما بلائی بسر او می آورد که ازکشتن بدتر و عذاب دهنده تر است .

در حال حاضر جامعه شناسان و پزشکان و کارشناسان بهداشتی جهان عقیده دارند که اگر با صدا های گوشخراش ودرهم و برهم و دائمی مبارزه نشود بدون شك تا سال ۱۹۹۰ دنیا به دارالمجانین بزرگی تبدیل خواهد شد که همه بیماران آن قربانی‌سرو صداشده‌اند

دیکتاتوری سروصدا

باید با دیکتاتوری سرو صدا مبارزه کرد . سرو صدا اعصاب بشر را فرسوده و کاهیده میسازد. مغز اورا خرد می کند . سروصدا تمدن فعلی را بنابودی خواهد کشاند این عامل عذاب دهنده و توانفرسا از هر عامل دیگری بهتر می‌تواند راندمان کار بشر را بمیزان‌وحشت آوری کاهش دهد . سرو صداخواب انسان را آشفته می سازد و در بیداری اورا به جنون مبتلا میکند.

دکتر فرماند ترمولیر بنیان ـ گزار انجمن فرانسوی مبارزه با سرو صدا می گوید :

گسترش دائمی ووحشیانه‌امواج صدا وکارهای طاقت فرسای بدنی وروحی بشر عصر ماهمراه باهزاران نگرانی واضطراب و دلهره می‌تواند شدیدترین و انکار ناپذیر ترین ضربه ها را به بشر بزند . سر و صدا زودتر از فقر انسان را از پای می اندازد .

اندازه‌گیری صدا

معمولا صدا را با دسیبل اندازه می گیرند . دسیبل واحد جهانی اندازه گیری صدا است ، دسیبل کوچکترین موج صدا است که انسان می تواند بشنود . حالا بد نیست باتوجه باینکه بیست دسیبل صدا معمولی ترین صدا است که بشر می تواند بدون ناراحتی‌شدید تحمل کند صدا هائی را که هرروز می شنویم با دسیبل اندازه گیری کنیم . **صدای بر خورد کاغذ ها ده دسیبل ، صدای معمولی داخل یك خانه سی دسیبل ، صدای داخل یك اداره پنجاه دسیبل ، صدای داخل رستورا ن‌های شلوغ هشتاد دسیبل‌و صدای‌یك کارخانه‌مسگری صدو ده دسیبل است .**

از صدو بیست و پنج تا صدو چهل دسیبل باتوجه به مدت صدا ومحل تقریبی صدا می تواندانسان را به گوش درد شدید مبتلا کند. صدو پنجاه دسیبل صدا آنچنان قدرتی دارد که می تواند انسان را برای همیشه به ثقل سامعه دچار سازد و گوش داخلی را از کار بیندازد . شدت بیشتر صدا هائی که تمدن امروزی آنرا تولید می کند معمولا در همین حدود است مثل شدت صدای باد هواپیما در پانزده متری محل خروج باد به صدو سی و چهار دسیبل می رسد. اکنون وضع دنیابه صورتی درآمده است که انسان نمی تواند سر و صدا نشنود ، بااین وصف مصلحین اجتماعی همه جا از دولتها تقاضای مبارزه وسیع‌با سروصدا راکرده‌اند

صدا و بشر اولیه

صدا برای انسان ابتدائی ، حکم زنك خطر طبیعت را داشت و از خطر قریب الوقوع اطلاع داد . در نتیجه صدا همیشه یك عکس العمل خود به خود بدنبال داشت . غرش یك شیر زنك خطر را برای بشر آنروز به صدا در می آورد و بلافاصله دستگاه عصبی خود کار بکار می‌افتاد و انسان را برای‌جنك یا برای گریز آماده می ساخت . دراین موقع کار قلب تسریع می شد و فشار خون بالا می رفت و میزان قند خون افزایش می یافت

امروز نیز ما در برابر صدا همان عکس العمل انسان ابتدائی را بروز می دهیم ، وقتی یك کامیون صدای گوش خراش ، و تحمل ناپذیر خودرا در خیابان ول میکند ماناگهان از جا می پریم . امروزه یك صدای تقریبا قوی می تواند یك نوزاد را دچار وحشت شدید کند . چشمهای اورا باز ومتوحش سازد . بهمین جهت است که ما در دنیای متمدن روزی هزار بار در برابر این صدا های اخطار آمیز که‌از هر جهت بضرر ماست قرار می گیریم ودر نتیجه این اخطار های مصنوعی است که سازمان‌بدن ما به حالت آماده باش همیشگی در می آید و بیماری عصبی در بدن ما خانه می کند . بسیاری از پزشکان افزایش دائمی ناراحتی‌ها واغتشاشات روانی‌و بیماری های‌قلبی وکشش های مفرط بدنی و دیگر ناراحتی های وظایف الاعضائی را مربوط به هجوم مرتب و مکرر این صدا ها و عکس العمل های ناخود‌آگاهی که ما نشان میدهیم‌میدانند

حساسیت موشها

در لابراتوار دکتر هانس سیل در دانشگاه مونت رال گروهی از محققین چند موش صحرائی را در معرض هجوم صداو بخصوص‌صدای سوت خطر قرار دادند . زیان های حاصله ازاین تجربه دربدن‌موشها عبارت بود از آب شدن غده‌تیموس شدت فعالیت غده های فوق کلیوی و ابتلای موشها به قرحه معدی . آزمایش هائی شبیه به آزمایش‌فوق که در مورد موشهای صحرائی وموشهای‌خانگی بعمل‌آمدتایید کرد که‌صدا میتواند کبدرااز کاربیندازد وانگیزه های عصبی شدید دردرون بدن تولید کند . از همه بدتر این بود که صدای شدید ، بیضه برخی از موشهارا فاسد و مریض کرده‌بود صدا فعالیت روح را از میان می برد . وقتی صدای بلندی می شنویم برای مدت یك ربع ثانیه مغز مطلقا خالی و عاری ازفعالیت است .

این ناراحتی ها باضافه موانع‌و مشکلاتی که انسان روزانه در سر راه خود احساس می کند میتواند بخو بی نتایج عمده کار یك کارگر رااز میان ببرد و بازده اصلی کار اورا کاهش دهد و بالنتیجه میزان محصول را تنزل بخشد . کارگری که اعصابش دراثر صدای زیاد ناراحت است تمایل طبیعی خاصی به ارتکاب خطا و اشتباه دارد .

بوق زدن ممنوع

باتمام این احوال بشر می‌تواند عامل مزاحم صدا را تا حدودی از فعالیت بیندازد . درسال ۱۹۵۴ مقامات شهرداری شهر پاریس که یکی از شلوغ ترین شهر های دنیا به حساب می آید استفاده از بوق را ممنوع کردند و اعلام‌داشتند که اتومبیل های آتش نشانی و آمبولانس ها باید آژیر های گوش خراش خطر را کنار بگذارند و بجایش بوق مخصوصی نصب کنند که‌در عین‌جلب توجه پلیس وعابرین به اعصاب کسی لطمه وارد نمی کند . در بسیاری از خطوط متروی پاریس،واگن‌ها چرخهای کائوچوئی مخصوصی دارند و آنها که ندارند باید در صدد آن باشند .درپاریس کامیون دارها باید کاملا احتیاط کنند تا مبادا با کامیون پر باد وبطئی السیر خود ، بوقهای گوش پاره کن بزنند .

از سال ۱۹۶۳ کلیه ماشین‌های خاکروبه کشی پاریس درصورتی که از فلز ساخته شده باشند باید صدا از آنها در نیاید . اماخاکروبه کش هائی که از مواد بی صدا ساخته شده‌اند مشمول این قانون نمی شوند . در سایر کشور های جهان نیز برضد دیکتاتوری‌جابرانه صدا کوشش های بزرگی انجام شده .

خروس بی محل!

در بسیاری از مناطق آلمان فدرال پلیس می تواند با مشاهده خانه‌ای که‌از آن صدای رادیوبلند میشود فورا یك عرضحال شفاهی به مقامات قضائی بدهند و صاحب خانه را مورد تعقیب قانونی قراردهد در صورتی که تلویزیون دار ها نیز صدای تلویزیون را بلند کنند بطوری که از خارج از خانه هم صدایش شنیده شود باز پلیس حق دارد صاحب تلویزیون رابپای میز محاکمه بکشد . در برخی از نقاط روستائی آلمان اگر خروس بی محل بخواند صاحب آن رامورد تعقیب قانونی قرار میدهند .

مطابق قانون سفت و سختی که درسال ۱۹۶۰ در پارلمان انگلیس به تصویب رسید کافی است که سه نفر شهادت دهند که صاحب فلان خانه اشیائی درخانه خوددارد که‌موجب سرو صداو باعث‌مزاحمت همسایه هاست پلیس موظف است بی درنك آن صاحب خانه متخلف را تحت تعقیب قرار دهد واورا به پای میز محاکمه بکشاند . تاکنون بسیاری از اشخاص در انگلستان از صدای معومعوی گربه همسایه یا از صدای ماشین چمن صاف کن اوبه‌مقامات مسئول شکایت کرده‌اند وهمسایه را محکوم ساخته‌اند.

در انگلستان موتور سیکلت ها با آن صدا های گوشخراشی که تولید می‌کنند حق ندارند سکوت خیابانهای خلوت را بهم بزنند . در برخی از شهر های انگلستان استفاده از موتور سیکلت در ساعات خواب بکلی قدغن شده است .

تغییر محل فرودگاهها

زمانی‌بود که‌شرکت‌های هواپیمائی میل داشتند در کنار یا در داخل شهر فرودگاه ساخته شود اما حالا از آنجا که فرودگاه محل سر و صدا های گوشخراش است مبارزه برای تغییر محل فرودگاهها و انتقال آنها به نقاط دور از شهر های بزرگ‌آغاز شده است . البته هواپیمای بیصدا و صامت نمی توان فعلا ساخت زیرا عملا امکان ندارد بنابر این صنایع هواپیما سازی پولهای زیادی خرج کرده اند که با پوششهای خارجی و وسایل مخصوص از انعکاس صدای شدید هواپیما در فرودگاه و شهر جلوگیری کنند و هم اکنون طرح ساختمان هواپیماهائی ریخته شده است و مورد بررسی است که صدای آنها بحد اقل مقدار ممکنه رسیده است .

خانه‌های ارزانقیمت

یکی دیگر از مراکز بزرگ سروصدا که بنوبه خود می تواند آثار شومی در دستگاه عصبی انسان باقی گذارد خیابانهای پر رفت و آمد و جاده های پرسر و صدا است درکشور های اروپائی (برخلاف ایران) خانه ای که در بر خیابان واقع شده باشد کاملا بی ارزش است زیرا این نوع خانه‌ها اولین هدف سرو صدای دائمی جاده هستند ..بیشتر بیماران روحی لندن در خانه های خیابانهای شلوغ‌زندگی میکرده اند و در اثر آشفته شدن خواب مبتلا به انواع بیماریهای‌اذیت کننده روانی شده اند .در اینجا باید متذکر شد که هیچ دلیلی در دست نیست که کامیون بیشتر از کادیلاك صدا می کند . اما معمولا کامیون‌های بیصدا را کسانی هدایت میکنند که به غلط خیال میکنند اگر راه باز و جاده دراز است باید با آخرین سرعت و قدرت ممکنه پیش بتازند . پلیس در همه جا می تواند این ـ رانندگان ناراحت را تعقیب کند اما وظیفه مردم است که پلیس را متوجه خطای این خطاکاران بکنند.

قربانیان صدا

بدنیست بدانید بسیاری از کسانی که بنحوی از انحاء سرو صدا راه میاندازند و آرامش محیط خود را هرطور شده بزور بهم می زنند خود قربانیان سر و صدا هستند . آنها به سر وصدای زیاد و به محیط شلوغ عادت‌کرده اند و اگر سر و صدا راه نیندازند و همسایگان را آزار نکنند روحشان دچار انگیزه های ناراحت و بسیار اذیت کننده میگردد .

در امریکا به آسانی میتوان ماشین های چمن زنی و موزنی را که در روستاها بکار میرود به ماشین های صامت و ساکن تبدیل کرد . در مورد بسیاری از وسایل و ابزار پرسر و صدای کار در مزارع نیز میتوان‌چنین کرد . اما در صورتی که این امر میسر نباشد آن ساعات کار ، این وسایل پرو سرو صدا را قبلا [illegible]ین می‌کنند. در غیر این ساعات [illegible]فاده از این وسایل ممنوع است

درخت باید کاشت

هم اکنون متفکرین ، متخصصین سخت در جستجوی آنند که چگونه میتوان صدا را مهار کرد . در حال حاضر در کنار برخی از کارخانه ها ردیف های درهمی از درختان تنومند و بلند کاشته اند تا بدین وسیله از گسترش صدا در محیط خارج از کارخانه جلوگیری کنند . درخت ها و جنگلها میتوانند صدا را جلب و جذب کنند و از توسعه آن جلوگیری کنند .

در بسیاری از کشتی ها ، ماشین ها و موتور های مختلف بوسیله موادصدا خفه‌کن یا فنر های‌مخصوص از بدنه کشتی جدا شده‌اند بطوریکه دیگر انسان نباید برای فرار از دست صدای کشتی به داخل توالت آن پناه ببرد . در حال حاضر دربسیاری موارد ، برای جلب و جذب صدا پنبه کوهی نسوز و پشم مخصوص بکار میبرند . مثلا کارخانه (رژی رنو) بسیاری از کارگاه های خود را یا بوسیله قطور کردن آجر های بیصدا ویابا استفاده ازآجر های شیشه‌ای کلفت هشت سانتیمتری و با فرش کردن کف کارگاه ها بوسیله پشم مخصوص مخلوط با فیبر چوب ، بی صدا ساخته است . باین بوسیله صدا در داخل بنای کارگاه از ۹۶ دسیبل به ۷۹ و در مرکز کارخانه از ۹۶ به ۷۶ دسیبل سقوط می کند

یکی از کارخانه های اروپائی‌مدتها در یك محله پرسرو صدا به کار خود اشتغال داشت . اما پس از چندی محل خود را تغییر داد و در نتیجه ۳۷ در صد به محصول آن اضافه شد و کارگرانش دیگر بیمار نشدند . یك‌کارخانه دیگر که صدای گوشخراش بادبزنهای برقی خود را مهار کرده‌بود گزارش داد که بعدا محصول آن دوازده در صد افزایش یافت .

دیوار کم قطر

باید دانست که از وقتی که دیوار ها و سقف ها و کف های اطاق ها در منازل جدید نازك و کم قطرساخته میشود سر و صدا بیشتر در عمارات می پیچید بطوریکه بارها در داستان خوانده ام که مثلا فلان کار آگاه از پشت دیوار اطاق مجاور توانست حرفهای فلان جانی را بشنود

فرودگاه معروف (اورلی) پاریس در حال حاضر ساکت ترین فرودگاه جهان است . برای جلوگیری ازورود صدای صد و چهل «دسیبل» هواپیما های‌پرسرو صدای این فرودگاه‌عمارت آنرا بنحوی ساخته اند که صدااصلا نمی تواند در آنجا رسوخ کند . نمای جنوبی این فرودگاه که مشرف برباند پرواز است بوسیله شیشه های‌پانزده میلیمتری قطور ساخته شده است در جوانب دیگر نیز از آجر های شیشه ای هشت میلی متری استفاده شده است . در داخل ساختمانهائی که باشیشه هشت میلی متری محصور شده است نیز از پشم مخصوص صدا خفه کن استفاده کرده اند و یك صفحه گالوانیزه نیز روی آن کشیده اند . در اطاقهای کار و در سالونهای انتظاراین‌فرودگاه وهمچنین در هتل آن که در طبقه چهارم واقع شده است انسان اصلا صدای خارج را نمیشنود .

البته این درصورتی است که درها و پنجره ها بسته باشد .

همچنین اگر عمارتی را با دیوار های معمولی اما محکم بسازند شدت صدا های خارج بطور متوسط از ۷۰ دسیبل به چهل دسیبل تنزل پیدامی کند . صفحه ها وورقه های مخصوص صدا خفه کن نیز مانع بسیار خوبی در برابر ورود صداهاست و پوشش‌ها وپرده های ضخیم نیز در کاهش‌امواج صدای‌خارج نقش بسیار مهمی دارند.

خدا بیامرزد ...

رابرت کوخ باکتری شناس بزرگ آلمان نیم قرن پیش گفت :

«روزی‌خواهد آمد که انسان‌باهمان شدت و قوتی که با **طاعون و وبا مبارزه میکرد با سر و صدا مبارزه کند .»** این روز اکنون فرا رسیده است و بهمین مناسبت است که در حال حاضر در سراسر جهان یك سلسله فعالیت ها و عملیات دائمی برای مبارزه با صدا آغاز شده است در هر شهر بزرگ و حتی در هر روستائی د رمغرب زمین انجمنهای مختلف مبارزه با سرو صدا تشکیل شده است و شعار همگی آنهااینست:

مرگ برسرو صدا !

باید بادیکتاتوری سروصدامبارزه کرد

گاندی معتقد بود که اگر سرو صدای تمدن وجود نداشت جنك دوم بوجود نمی آمد

یك رپرتاژ وحشت انگیز!

رغبت بمصرف شیر فطری انسان است

هیچکس بنوزاد یاد نداده است که تا چشم بجهان گشود برای شیر بی تابی کند

افراد انسان از لحظه‌ای که چشم بجهان میگشایند دهان برای تغذیه از شیر باز میکنند زیرا میل بتغذیه از شیر فطری انسان است و هیچکس بنوزاد یاد نداده است که تا چشم‌بجهان گشود شیربخواهد و برای آن اظهار ناراحتی کند .

شیر و ماست‌ومحصولات پاستوریزه پاك‌رافراموش نفرمائید.

شیر و هوا

مصرف شیر برای بدن انسان بهمان اندازه ضروری است که هوا برای بقای اوضرورت‌داردوباین‌علت است که انسان از لحظه آغاززندگی همچنانکه بهوا نیاز مند است به مصرف شیر نیزمیگراید زیراارزش شیر برای بنیان گذاری زندگی و ادامه حیات اگر بیشتر از هوانباشد بدون تردید کمتر از آن نیست .

در دهات و شهر ها

از سالیان دراز شهرت غذای سالم و هوای آزاد و در قراء و قصبات معروف خاص و عام بوده است این غذای سالم دهات سوای شیر و سایر محصولات آن چیز دیگری نیست قیافه های بشاش و اعصاب آرام و عضلات نیرومند کشاورزان و ساکنین قراء وقصبات فقط و فقط بر اثر مصرف شیر سالم و تنفس از هوای آزاد ناشی‌میشود

مصرف شیر در همه جا ومخصوصا در شهرهای بزرك در مقابل بیماریها مصونیت ایجاد میکند.

چه در شیر که یك غذای کامل و سرشار از مواد مورد نیاز بدن‌انسان است انواع مختلف ویتامین ها و کلسیم نیز وجود دارد

اهمیت شیر سالم

نشاط و قدرت کار ساکنین‌دهات بر اثر مصرف شیر سالم بدست‌می‌آید و همینکه‌پای این افراد بشهرها و مراکز پر جمعیت باز میشود در وضع ظاهری‌و درونی آنهادگرگونی حاصل میگردد زیرا دست آنها از مصرف شیر و غذای کامل و سالم کوتاه شده و بدن آنها دچارکمبود مواد غذائی گشته است .

کلسیم و ویتامین ها

زندگی در شهر ها و مراکزپر جمعیت و صنعت بدون شك‌ناراحتی هائی برای‌افرادبدنبال می آوردهوای آلوده شهر ها و زندگی یکنواخت و سرو صدا و جنجال‌در این مراکز بدن انسان را بیش از بیش بتجدید قوا و تامین سلامت نیازمند میسازد این احتیاج ضروری‌را فقط‌با مصرف شیر میتوان جبران کرد و بدون علت نیست که هشتاددر صدساکنین شهر ها دچار ناراحتی هائی‌هستند

راه فرار از ابتلای بسل فقط مصرف‌شیرپاستوریزه پاك است.

که ضعف عمومی‌بدن‌و کمبودویتامین و کلسیم عوامل اصلی این‌ناراحتی ها میباشند .

مصونیت از بیماریها

در مجامع تمرکز راه منحصربه فرد مصونیت از امراض و ناراحتی ها مصرف شیر سالم است و چه بسا که اکثریت ساکنین‌شهرها باوجود رغبت‌بمصرف‌شیر بلحاظ‌عدم دسترسی بشیر سالم و پاك تابحال نتوانسته اند برای تقویت نیروی جسمانی خود روش درستی درپیش گیرند ما امروز شیر و محصولات کارخانه مدرن پاك را بخوانندگان معرفی میکنیم و در سلسله مقالات بعدی خوانندگان را از جزئیات شیر و محصولات کارخانه پاك آگاه خواهیم ساخت .

قیافه بشاش و اعصاب آرام و عضلاتی نیرومند فقط براثر مصرف شیر ممکن میگردد.

آگهی حراج

اداره مهندسی ارتش مقداری وسائل فرسوده مهندسی را ازطریق حراج بفروش میرساند .

۱ـ حراج درراس ساعت ۸روز چهارشنبه ۲ر۱۲ر۴۰ انجام‌میگیرد.

۲ـ محل حراج‌دایره‌دپواداره مهندسی ارتش واقع‌درباغشاه‌میباشد.

۳ـ داوطلبان میتوانند وسائل مزبوررا تاقبل از تاریخ معینه در ساعات اداری درمحل تعیین شده فوق بازدید نمایند.

۴ـ در مقابل فروش اشیاء وجه نقد دریافت وهرگونه مالیات‌و عوارض وهزینه انتشار آگهی بعهده خریداران خواهد بود.

۵ـ خریدار باید بلافاصله اجناس خریداری شده را از محل حراج خارج نماید.

اداره مهندسی ارتش

آ ـ ۳۷۵۳۰

قیمه قیمه

برای اولین بار در یک حراج بزرگ قیمت قیمه قیمه شده است

قیمت چند نمونه از پانزده هزارنوع کالای دلخواه شما

	قیمت سابق	قیمت حراج
کت اسپرت مردانه	۱۵۸ تومان	۶۵ تومان
کت اسپرت مردانه	۱۹۸ تومان	۹۸ تومان
پالتو بارانی دوخت‌خارج مردانه	۳۱۵ تومان	۱۴۵ تومان
پالتوبارانی دوخت خارج مردانه	۲۲۵ تومان	۱۲۵ تومان
سینه‌بند زنانه	۱۲ تومان	۵ر۵ تومان
ژاکت بوکله دخترانه	۳۵ تومان	۱۵ تومان
ژاکت زنانه کرکی	۱۵۰ تومان	۶۵ تومان

حراج فروشگاه فردوسی

۱ـ ۱۷۵۴

شرکت فرش ایران طرحی بشورایعالی اقتصاد تسلیم وپیشنهاد نموده‌که:

دولت درتولید و صادرات فرش باید نظارت کند

برای جلوگیری از تقلید بافندگان فرش ماشینی نقشه‌های اصیل ایرانی باید به ثبت برسد

اطلاعات اقتصادی

امروز خبرنگار ما کسب اطلاع کرد که شرکت فرش ایران بمنظور ایجاد فعالیت جدیدی در صنعت فرش و بخصوص شرکت مزبور گزارشی تسلیم شورایعالی اقتصاد نموده‌است در این گزارش که با آمار و ارقام همراه است ، سابقه صنعت فرش ، وضع فعلی آن و خطراتی که صنعت مزبوررا تهدید می کند به تفصیل شرح داده شده و علاوه بر این راه های اصلاح کار نیز باطلاع شورایعالی اقتصاد رسیده است .

در این گزارش پیشنهاد شده‌است که‌برای نجات فرش‌ایران دولت از طریق شرکت سهامی فرش درنحوه تولید و صدور فرش بخارج نظارت داشته باشد .

در حال حاضر شرکت سهامی‌فرش دارای دوازده شعبه در شهرستانها می باشد و بالغ بر ۶۱۶۷ نفرکارگر دارد وبهمین جهت می تواند یك‌شبکه قوی‌برای کسب اطلاع‌و نظارت درنحوه تولید داشته باشد .

علاوه‌براین باید مالکیت صنعتی ایران نسبت به نقشه های اصیل‌و قدیمی تثبیت شود تا باین ترتیب تولید کنندگان فرش ماشینی در خارج از کشور نتوانند از این نقشه ها استفاده کنند و به حیثیت فرش‌ایران لطمه وارد سازند .

شرکت فرش ضمن پیشنهادات‌خود متذکرشده است که‌برای فروش‌وتبلیغ فرش ایران در خارج از کشور باید نمایشگاههائی ترتیب داده شود تا بدینوسیله مردم جهان با فرش‌ایران آشنائی‌بیشتری پیدا کنند.پیشنهادات مزبور که بصورت جامعی از طرف شرکت سهامی‌فرش ایران‌بشورایعالی اقتصاد تسلیم شده است‌پس‌ازبررسی وتصویب‌توسط دولت برای اجرا به شرکت فرش ابلاغ می شود تا ترتیب فعالیت جدید در راه بهبود موقعیت فرش کشور بعمل آید .

برای افزایش تولید قندوشکر داخلی

بچغندر کاران باید بیشتر کمك شود

هم‌اکنون درسال‌قریب ۳۰۰ هزارتن‌قندوشکروارد‌میشود

امروز یك مقام مطلع بخبرنگار ماگفت برای توسعه تولیدچغندرقند در کشور ومحدود نمودن واردات قند وشکر ازخارج لازم است‌دولت برمیزان کمك‌های‌خودبچغندر کاران و تولیدکنندگان چغندرقندبیافزاید برای این منظور چنانچه دولت در حدود ۱۰۰میلیون تومان ازعایدات شرکت کارخانجات قند دولتی را بخود این شرکت واگذار نماید تا بمصرف توسعه تولید چغندر قند و کمك بچغندرکاران برسد تاحدود زیادی از کسری تولید قند و شکر مصرفی کشور کاسته می‌شود . این مبلغ را می‌توان درظرف ۵سال تولید چغندر قند و درنتیجه‌محصول قند وشکر کشور افزوده شود .

دراختیار این شرکت گذاشت تا بمصرف مزبور برسد .

اکنون سالیانه درحدود ۳۰۰ هزار تن قند وشکر ازخارج وارد وکسری تولید داخلی را جبران میکند . واردات قند و شکریکی‌از بزرگترین اقلام وارداتی ایران است و بمیزان بهای آن ارز از کشور خارج می‌شود . چنانچه صنعت قند درکشور گسترش یابد وتولید چغندر قند بطرق مختلف داده‌شود میتوان بمیزان زیادی از این‌مقدار واردات قند وشکر کاست و از خروج ارز جلوگیری نمود و از طرفی بهای آنرا در داخله بمصرف امور ضروری رسانید و برای کارگران نیز کار ایجاد کرد . تاافراد از مهاجرت بمرکزخودداری نمایند و بکشت چغندر قنداشتغال ورزند ـ تاکنون در بین چغندرکاران دیده نشده‌است که از محل تولید خود مهاجرت و بشهرها بیایند، چنانچه ـ اراضی جدیدی بکشت چغندر قند اختصاص داده شود و آب‌لازم برای آن نیز از طریق‌ایجاد منابع جدید آب تامین گردد پیش بینی میشود بمیزان زیادی برحجم

شرکت ها

* شرکت برق و عمران «بستك» با سرمایه سه میلیون ریال برای تاسیس کارخانه برق وبهره برداری از آن و کلیه امور عمرانی بمدیریت آقایان مصطفی قلی عباسی و محمد شریف پالار و مصطفی روستا تشکیل گردید.

* شرکت صادراتی همافربا مسئولیت محدود برای تهیه و صدور هر نوع کالاهای صادراتی وهرنوع عملیات که مربوط الموضوع شرکت باشدباسرمایه یك میلیون وپانصد هزار ریال بمدیریت آقای سید محمدجواد حسینی تاسیس شد.

* شرکت تکس تیما با مسئولیت محدود منحل شد و آقای عبدالحسین افشار قاسملو بسمت مدیر تصفیه آن تعیین گردید.

۳۰۴۵۹۱ تلفن مستقیم سرویس اقتصادی

از: فیگارو چاپ پاریس

نبرد غولها

شش‌کشور بازار مشترك آخرین مانع درراه وحدت اقتصادی اروپای غربی را از بین بردند

نمایندگان شش کشور عضو بازار مشترك اروپائی با موافقیت در ورد مسائل کشاورزی آخرین مانع در راه وحدت اقتصادی اروپای غربی را ازبین بردند . بدین ترتیب روزبروز اروپای غربی شکل واحد اقتصادی مقتدر تری را بخود میگیرد از این پس شوروی با این قدرت ـ اقتصادی روبرو است و برنامه هفت ساله آن کشور (۱۹۶۵ ـ ۱۹۵۹) و مبارزه جوئی مشهور خروشچف با دنیای آزاد در زمینه اقتصادی باید بااین‌غول‌اقتصادی‌عظیم‌دست و پنجه نرم کند .

تنها در زمینه زغال و نفت تولید شش‌کشور عضو بازار مشترك اروپائی کمتر از شوروی‌است . در مورد نفت این‌امر بستگی به وضعیت زمین‌دار-و کاری نمیتوان انجام داد اما اروپا میتواند در بازار جهان نفوذبیشتری کند اما در مورد زغال سنگ کمبود تولید اروپای غربی شاید بحال آنها مفید تر باشد . زیرا کشور های اروپای غربی کمتر به منابع انرژی معمولی توجه دارند و منبع انرژی صنایع خود را بطرف منابع جدیدتر انرژی معطوف داشته اند که هم باصرفه‌تراست وهم کارکرد آن‌بیشتر است . در مورد محصولات زیر در سال۱۹۶۰ تولید سرانه بازار مشترك شوروی را پشت سرگذاشت :

برق ۱۷ در صد ـ چدن ۴۹ در صد ـ فولاد ۴۳ در صد ـ سیمان ۷۵ در صد و اتومبیل مورد مصرف ۱۰۲ در صد .

آهنگ پیشرفت اقتصادی بازار ـ مشترك اروپا در طول دهسال گذشته بیشتر از شوروی بوده بخصوص در رشته های صنعتی از سال ۱۹۵۰ تولید چدن شش کشور عضو بازار مشترك ۲۷٫۹ میلیون تن افزایش‌یافت در حالیکه این رقم برای شوروی ۲۷٫۶ میلیون تن بود .

همچنین تولید فولاد شش کشور ۴۰٫۶ میلیون تن و شوروی ۳۸ میلیون تن افزایش پیدا کرد .

این‌ارقام در مورد سیمان به ترتیب ۳۴٫۳ تن و ۳۵٫۳ تن بوده است .

اگر همین میزان برای چند سال آینده حفظ شود این سئوال پیش میآیدکه چگونه شوروی تا سال۱۹۷۰

بقیه در صفحه ۱۳

بررسی بودجه وزارتخانه‌ها

امروزهم در وزارت دارائی ادامه داشت

بودجه بعضی ازوزارتخانه‌ها وسازمانهای دولتی هنوز تسلیم وزارت دارائی نشده

بررسی بودجه ارسالی وزارتخانه ها امروزهم در اداره کل بودجه وزارت دارائی ادامه داشت

بودجه وزارت بهداری ظرف چند روز آینده بدارائی خواهد رسید معطلی بودجه این وزارتخانه برای تلفیق‌بودجه اختصاصی و عمومی‌آن بود .

بودجه سال ۱۳۴۱ وزارت‌فرهنك هنوز به‌وزارت دارائی نرسیده‌است وزارت فرهنك بودجه سال ۱۳۴۰ خودرا هم هنوز به‌وزارت دارائی تسلیم ننموده‌است .

ارسال بودجه ۱۳۴۰ وزارت فرهنك ظرف یکی دوروز آینده‌انجام میگیرد بودجه سال ۱۳۴۱ آن وزارتخانه نیزهم‌اکنون موردبررسی مامورین وزارت دارائی و مسئولین بودجه وزارت فرهنك می‌باشد .

درمورد تقلیل هزینه‌های اداری، وزارت فرهنك قبلا برای تامین اعتبار اشل جدید فرهنگیان‌اقدام کرده بود و دربررسی مجدد فعلی هم اگر مبلغی صرفه‌جوئی شود مسلما برای جبران کم بوداعتبارات سال ۱۳۴۱ خواهد بود ولی بطور کلی به‌بودجه سال ۱۳۴۱ وزارت فرهنك دولت باید کمك کند .

درمورد در آمدهای اختصاصی دستور داده شده بابودجه عمومی تلفیق‌شود کلیه دستگاههااین‌دستور را رعایت کرده‌اند وهمین امرموجب شده که تسلیم بودجه بعضی از وزارتخانه‌ها به‌تعویق افتد .

پیش بینی می‌شود که باتلفیق بودجه اختصاصی میزان آن بالا رودردحقیقت‌بودجه‌اختصاصی‌بیش از آنچه که درقانون بودجه پیش‌بینی میشد باشد .بودجه خود وزارت دارائی مورد بررسی نهائی است و نیم ساعت بعد از ظهر دیروز کمیسیونی در دفتر آقای هنجنی باحضور مدیران‌کل بودجه ودرآمد ها و رئیس حسابداری وزارت‌دارائی تشکیل شد دراین کمیسیون‌بودجه وزارت دارائی مورد بررسی قرار گرفت .

مزایده و مناقصه

*اجرای دادگاههای شهرستان تهران فروش۹۷۹۹۰۳ متر اززمین های واقع در تپه‌های جنوبی‌داودیه از قرار متری سیصدریال تا. ۳۰ر۱۱ر۱۳۴۰

*شهربانی کل کشور دستمزد دوخت ۱۹هزار طاقه کلاه‌قابستانی و۹۰۰کلاه مشقی تا۱ر۱۲ر۱۳۴۰

ورود وخروج کشتی ها

* کشتی «فال کن فلس» آلمانی روز ۲۲ بهمن از بندر بوشهر بمقصد پرت سعید خارج گردید.

*کشتی «داری نیا» انگلیسی روز ۲۲ بهمن از بندر بوشهر بمقصد کویت خارج گردید.

* کشتی «پروبی تاس» ایطالیائی روز ۲۳ بهمن برای تخلیه ۱۰ هزار تن شکر دولتی به‌بندر شاهپور وارد گردید .

*کشتی «پیونر» شوروی روز ۲۲ بهمن با مقدار ۱۴۷ تن کالای تجارتی از باکو به بندر پهلوی وارد گردید.

*کشتی «دسنا» شوروی روز ۲۲ بهمن با مقدار ۳۹۰ تن‌پنبه از بندر پهلوی بمقصد باکو خارج گردید.

* کشتی«می هرودمارو»ژاپنی روز ۲۲ بهمن با مقدار ۴۳۶ تن کالای تجارتی به بندر خرمشهر وارد وبا سکله بسته شد.

بازنشستگان نیروهای انتظامی

ازایجاد شرکت کارو تولید استقبال مینمایند

ثبت نام افسران بازنشسته تا ۳۰ بهمن ادامه دارد

افسران بازنشسته از سرهنك کوهیار تقدیر نمودند

ساعت ۹صبح‌روز دوشنبه۲۳بهمن ماه سال‌جاری اجتماعی از آقایان افسران و درجه داران باز نشسته نیرو های انتظامی (ارتش‌ژاندارمری شهربانی) که برای‌استحضاراز کیفیت و کمیت طرح عمرانی که بتصویب هیئت محترم مدیره کانون افسران باز نشسته نیز رسیده است در کانون بازنشستگان واقع درخیابان‌عسجدی مجتمع‌ابتدا سرکار سرهنك کوهیار دبیر موقت شرکت این طور بیان داشتند که مقصود و هدف طرح اینست‌باجمع آوری سرمایه های کوچك یعنی از محل یك صدم حقوق ماهیانه بازنشستگان صندوق مشترکی تشکیل و این سرمایه را در امور تولید و عمرانی کشور از قبیل امور ساختمانی ـ کشاورزی ـ بازرگانی‌ـصنعتی ویاهر امرانتفاعی با تمرکز تلاش های انفراد صاحبان سرمایه بکار برده که ضمن‌بهبود وضع‌زندگی شرکاءضمنا‌نمونه‌ای برای همکاری‌دیگر دسته‌جات‌مردم کشور واقع شویم و تمرکز سرمایه های کوچك را تشویق کنیم وبروی این اصل البته باید اساسنامه و آئین نامه کار تنظیم و به ثبت باین امر جریان داشته کسانی که برسند مطالب فوق مورد قبول نظر نام نویسی نکرده بودند در پایان کلیه حاضرین قرار گرفت و چون این جلسه ابراز علاقه‌نسبت به ثبت همان طوریکه آگهی شده بود از نام خود در اثر استقبال بی سابقه از روز ۲۱ بهمن اسم نویسی نسبت خود نشان می دادند .

دعوتنامه

بدینوسیله از آقایان صاحبان سهام مسافرتی ایران(ایتا) دعوت‌میشود که‌درروز شنبه ۱۲ اسفندماه ۱۳۴۰ ساعت ۵ بعدازظهر در محل شرکت حضور بهمرسانند.

مؤضوع جلسه عبارت است از انتخاب عضو جدید هیئت مدیره برای بقیه مدت. آ ـ ۲۶۹۴۳ هیئت مدیره شرکت

آگهی‌دعوت مجمع عمومی نوبت دوم شرکت سهامی ایرپلان

چون در مجمع عمومی فوق‌العاده شرکت سهامی‌ایرپلان که برای روز پنجشنبه پنجم بهمن ماه ۱۳۴۰ دعوت شده بود اکثریت لازم برای رسمیت جلسه حاصل نگردید باینوسیله صاحبان سهام شرکت برای نوبت دوم دعوت میشوند که در جلسه مجمع عمومی فوق‌العاده که در تاریخ شنبه ۲۶ اسفند ماه (۱۷ مارس ۱۹۶۲) ساعت ۵ بعد ازظهر در محل شرکت تهران خیابان رشت شماره ۹۸ تشکیل میگردد حضور بهمرسانند . جلسه مزبور با حضور نصف صاحبان سهام رسمیت خواهد داشت . دستور جلسه همان دستور جلسه قبل و بقرار زیراست

مذاکره و اخذ تصمیم درباره پیشنهاد هیئت مدیره مبنی بر انحلال شرکت و تعیین مدیر تصفیه

شرکت سهامی ایر پلان

آ ـ ۲۶۱۱۱ ۲ ـ ۱

در همه ایران رنك ایران محصول ایران

به هموطنان عزیز مژده میدهد

فرآورده‌های

شرکت‌رنگسازی ایران‌برای شب‌عید

سنتولاك

بهترین محصول

شرکت رنگسازی ایران

در خدمت شماست

روزهای تعطیل و ایام بیکاری سالم ـ ترین تفریح وورزش برای شمادرخانه وییلاق نقاشی و رنك‌کاری است

با رنك ایران محصول‌ایران آشنا شوید

درموقع خرید بعلامت ونشان مخصوص شرکت رنگسازی ایران توجه فرمائید

تهران خیابان ناصر خسرو شرکت رنگسازی ایران

تلفن ۳۰۲۳۱۸ ـ ۳۰۱۱۷

آ ـ ۳۷۵۳۸ طوطی‌نو

شن و ماسه شسته

طبق اصول فنی

خلیج مرکزی خیابان ثبت شماره ۹

تلفن ۳۲۲۹۵-۳۰۴۳۷۴

آگهی دعوت صاحبان سهام

باطلاع صاحبان سهام بانك کشاورزی ایران میرساند‌که مجمع‌عمومی فوق‌العاده صاحبان سهام درساعت ۹صبح‌روز نهم اسفندماه ۱۳۴۰ شمسی درمحل بانك تشکیل میشود خواهشمند است درساعت ونوز مقرر حضور بهمرسانند .

دستورجلسه بقرارذیل‌است:

۱ـ اتخاذ تصمیم نسبت بمفاد تصویب‌نامه شمارهٔ ۳۳۱۲۴ مورخ۱۹ر۱۱ر۱۳۴۰ هیئت وزیران

۲ـ رسیدگی واتخاذ تصمیم نسبت بامور جاری بانك و پیشنهادات هیئت‌مدیره

آ ـ ۳۷۵۶۶ هیئت مدیره

ترموفاکس در ۴ ثانیه کپی میدهد

ترموفاکس تنها ماشین کپی است در دنیا

که بدون هیچگونه محلول شیمیائی و بدون نگاتیو فقط در ۴ ثانیه کپی میدهد

کارکردن با ماشین ترموفاکس تخصص لازم ندارد و هرکس بآسانی میتواند با آن کار کند ماشین ترموفاکس در مخارج شما صرفه‌جوئی میکند

THERMO-FAX Copying Machines

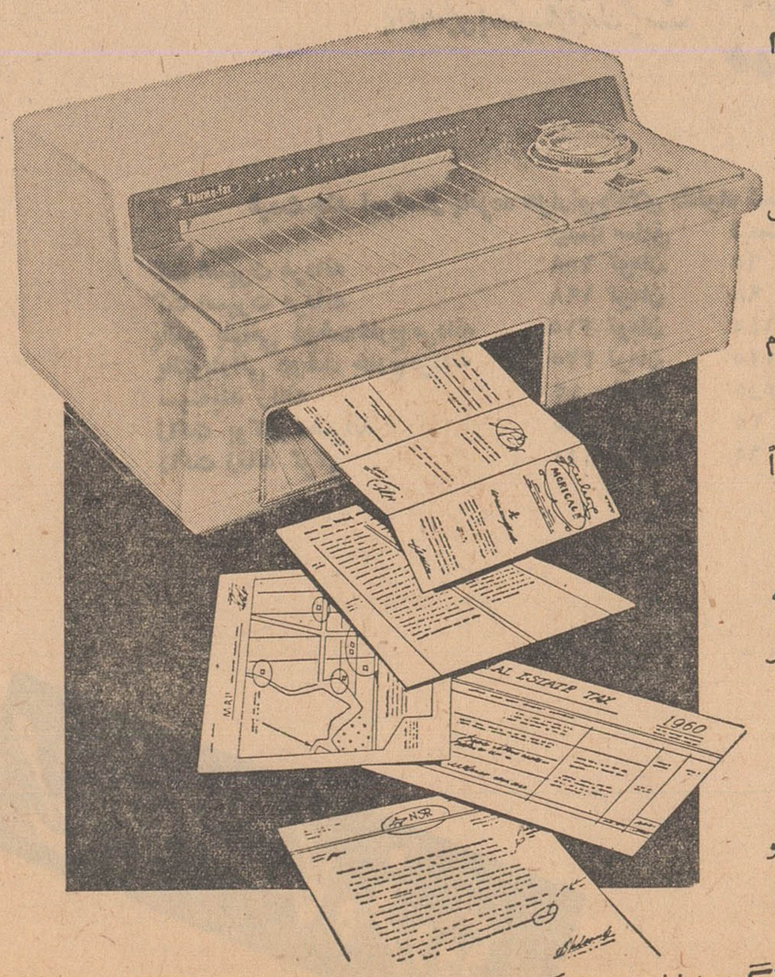

ماشین ترموفاکس علاوه برکپی کردن کارهای زیر را نیز انجام میدهد :

● برای جلوگیری از مخدوش کردن و محافظت اوراق و اسناد و نقشه‌ها ومدارك میتوان آنهارا باماشین ترموفاکس پوشش پلاستیکی مخصوصی داد

● در مواردیکه آدرس‌های مکرر برای ارسال نامه‌ها لازم است ماشین ترموفاکس آدرس آماده شده تحویل میدهد

● ماشین ترموفاکس تنها ماشینی است که از کتاب فوراً رونوشت میدهد

● برای جلوگیری ازپاره شدن اوراق واسناد و نامه‌هائیکه زیاددست بدست می‌شود باماشین ترموفاکس می‌توان بقطر کاغذ اضافه کرد .

● برای تهیه اورژینال آماده برای چاپ افست تهیه کپی‌های ترانسپارانت برای نشان دادن نقشه‌ها و مطالب از طریق پروژکتور

نماینده‌کل ـ شرکت شبرنگ خیابان فردوسی کوی اتابك تلفن : ۳۲۲۸۷ ـ ۳۰۲۲۹۱

فروشگاه اسکاچ ـ خیابان شمیران جنب سینما مولن روژ فروشگاه اسکاچ ـ خیابان فردوسی شماره ۴۴۶

حبیب‌الله بلور سرپرست فدراسیون کشتی دریك مصا حبه مطبوعاتی گفت:

من برگزیده مطبوعات هستم هر وقت مطبوعات نخواهند میروم

برای مربیان و داوران طرحهائی تنظیم شده که بمشکلات فدراسیون کشتی خاتمه میدهد

آقای سرگرد آهنچی دبیر فدراسیون گفت:

سیستم طبقه‌بندی مربیان وداوران بر اصل لیاقت وشایستگی استوار شده است

بلور

ساعت چهار بعداز ظهر روز یکشنبه مصاحبه مطبوعاتی فدراسیون کشتی در محل اردوی قهرمانان برگزار گردید.

در این مصاحبه کلیه نویسندگان و خبرنگاران ورزشی جراید شرکت داشتند ابتدا آقای بلور سرپرست فدارسیون کشتی طی بیانات مبسوطی اظهار داشت من باید از کلیه آقایان که دعوت فدراسیون را قبول وباینجا آمده‌اند ودر اینمدت نیز مارا تائید نموده و تشخیص داده‌اند که این فدراسیون بنفع ورزش اقدام میکند تشکر میکنم.

منظور ازدعوت امروز این بود که آقایان بیایند و وضع اردوی کشتی تمرین،غذای کشتی گیران‌را از نزدیك ببینند وپیرامون آئین‌نامه جدید فدراسیون، در باره مربیان و داوران‌باهم صحبت‌نمائیم‌واساسنامه‌ای در این مورد تنظیم شده که‌در اختیار نویسندگان جرایدقرار خواهیم داد.

نمیخواهم‌ادعا بکنم که من بهترین کسی‌هستم که‌میتوانم فدراسیون را اداره نمایم اما میتوانم بگویم که مطبوعات مرا وادار باین کارنمودند و هر روز که تشخیص بدهند که شخص دیگری از من‌بهتر است‌این کسوت را در اختیار آنکسی می گذارم که‌بتشخیص آقایان بهتر کار کند.

آنچه مسلم است شخص‌اول مملکت روی‌این قهرمانان نظردارد اگر روزی

سرگرد آهنچی

کار بمن واگذار شود نمیگویم شق‌القمر میکنم‌واین برنامه چند هفته‌ای را دنبال خواهم کرد والبته مطالب دیگری راجع به آئین‌نامه مربیان وداوران است که سرکار سرگرد آهنچی برای شما توجیه مینماید

البته آقایان از نزدیك وضع اردورا میبینید تیم شوروی روز چهاردهم اسفندوارد مرز میشود آقایان مجتبوی و منصور رحیمی بجلفا میروند واستقبال مینمایندو قهرمانان روسی در یك هتل درجه یك که بصورت مزایده تعیین میشود و مسلما مناسب خواهد بود اقامت مینمایند ما مدت سه یا چهار روز پس از برگزاری مسابقات بیلان راانتشار میدهیم تحت‌رسیدگی قراردهید و هر سئوالی دارید عنوان نمائید البته اینرا نیز باید بگوییم که پس از این مسابقات دیگر مرا در تهران نخواهید دید و من بسراغ استانها وشهرستانها خواهم رفت برای داوری این مسابقات طرحهائی در نظر گرفته‌شده که امیدوارم‌نتیجه مطلوب حاصل شود و در خاتمه از صمیم قلب از همکاری آقایان‌اظهار تشکر مینمایم

دبیر فدراسیون

پس از خاتمه سخنان آقای بلورسر کار سرگرد محمد آهنچی‌دبیر فدراسیون کشتی اظهار داشت.

با اجازه دوستان محترم خوشحالم که بزرگترین مژده را بدهم و آن تصمیماتی است که برای کارداوران ومربیان گرفته‌شده‌و با اتخاذ این تصمیمات بزرگترین مشکل فدراسیون حل خواهد شد واز دسته بندیها جلوگیری خواهد نمود.

وباطرحهائی که ایشان تنظیم نموده مشکل بزرگ فدراسیون‌برای همیشه از بین خواهد رفت.

سرگرد آهنچی اضافه‌نمود باید اظهار کنم که خیلی خوشحالم که امروز مژده بدهم که‌سیستم‌طبقه‌بندی که براصل لیاقت‌وشایستگی استوار شده در فدراسیون کشتی بمرحله اجرا در آمده است.

هرفدراسیونی که‌روی کار آمده‌بیشتر وقتش مصروف این نابسامانیها شده ولی پس از این‌هرفدراسیونیکه‌بیاید بایروی ازاین‌طرح‌وطبقه بندی‌خیلی از مشکلاتش حل شده است و این بزرگترین یادگاری است که از آقای‌بلور باقی‌خواهدماندسپس‌اوراق طرح ها رامیان خبرنگاران توزیع نمود که ما هم جهت استحضار علاقمندان در صفحه ورزشی بتدریج چاپ خواهیم نمود.

باید هر هفته اقلا یك بلیط دو تومانی‌داشت وباین‌شانس ۱۰۰ هزار تومانی مجال فرار نداد.

آ_۳۷۵۴۲

خلاصه آگهی تجدید مناقصه شماره۲

شرکت سهامی نساجی ایران وابسته بوزارت صنایع و معادن لوله‌های مانسمان مورد لزوم کارخانه گونی‌بافی شماره یك شاهی رااز طریق مناقصه خریداری مینماید.

پیشنهادات تاآخروقت اداری روز شنبه نوزدهم اسفندماه۴۰قبول‌وساعت ۹صبح روزبعد باز وقرائت خواهد شد.

حضور پیشنهاددهندگان درجلسه مناقصه آزاد و پیشنهاددهندگان میتوانند نقشه‌وشرایط و مشخصات مناقصه را از اداره دفترشرکت‌واقع ده‌چهارراه فرصت خیابان ثریا پلاك ۱۰۶ دریافت فرمایند.

۱_۳ آ_۳۷۵۶۴ شرکت نساجی ایران

آگهی ایجاد باجه بانك

از تاریخ ۱۴ بهمن ماه ۱۳۴۰ باجه‌ای از طرف بانك ملی ایران واقع‌در محل سازمان پخش‌شرکت ملی نفت واقع در خیابان سپه‌دائر وشروع بکار نموده است. آ_۳۷۵۵۶ بانك ملی‌ایران

آگهی وزارت راه

بطوریکه مشاهده میشود تابلوهائی بمنظور آگهی از طرف موسسات واشخاص درکنار جاده‌ها بدون اطلاع قبلی ادارات راه نصب گردیده‌که مانع دیدعلائم راهنمائی بوده وایجاد مزاحمت‌وخطراتی برای رانندگان نموده‌است لذاباتوجه به‌تصویبنامه شماره ۲۶۸۷۲ مورخ ۴۰ر۹ر۱هیئت وزیران که حریم راههاراتعیین نموده‌اند بمنظوربرداشت‌این قبیل تابلوها ازحریم راه بدینوسیله باستحضار صاحبان تابلوهای مزبور میرساند‌که منتهی درظرف پانزده روز از تاریخ‌این‌آگهی بادارات راه محل مراجعه وتابلوهای خودرا بنقاطی که خارج‌از حریم راه خواهدبود منتقل نمایند. بدیهی است پس از انقضاء مدت از طرف پلیس راه‌راسا نسبت‌به‌برداشتن تابلوها ازحریم راه‌اقدام بعمل خواهدآمد.

۱_۲ آ_۳۷۵۵۸ وزیرراه

جناب آقای درخشش وزیر محترم فرهنك

جریده شریفه ملی تجددایران، رونوشت روزنامه‌اطلاعات

محترما بعرض میرساند پس‌از آنکه حضرت عالی سمت وزارت فرهنك راکه یکی از مهمترین وزارتخانه‌هااست تقبل فرموده تحولات شگرفی در فرهنك ایران بوجود آمددراین سال که جهاد بابیسوادی آغاز شده است‌دست‌خطاکاران از فرهنك کوتاه‌شد بااین وصف بسی جای تاسف‌است که یکی از بهترین دبیران دبیرستان مرات که‌درس انگلیسی این دبیرستان رابعهده داشتند ایشان را بجای دیگری انتقال دادند وباوجوداینکه مادانش‌آموزان دبیرستان مرات دوتقاضانامه یکی بریاست دبیرستان ودیگری به‌بخش چهارفرهنك تهران نوشتیم که این‌تقاضابازگشت مجددایشان بدبیرستان بود امابااین تقاضای قانونی ماترتیب‌اثری داده نشد اکنون ازآن وزیر محترم که هدفشان پیشرفت فرهنك است تقاضا داریم که‌امرومقرر فرمایند تاهرچه‌زودتر دبیرگرامی ماآقای مدنی پوررا باین دبیرستان بازگردانند امیدواریم که باین درخواست قانونی ماترتیب‌اثرداده شود از طرف کلیه دانش‌آموزان دبیرستان مرات.

کامرانی ـ کامبخش ـ صدرزاده ـ مفیدی ـ شمس‌الدینی و۲۱۰ امضای دیگر. آ_۲۶۹۷۵

قابل توجه پزشکان محترم

روز شنبه ۲۸ر۱۱ر۴۰ ساعت ۱۱ صبح کنفرانس آقای‌دکتر میرسپاسی درباره روان‌پزشکی پیری درسالن بیمارستان روزبه منعقد است. ورودبرای اطباء آزاد است.

آگهی مناقصه شماره ۱۴۸

اداره سررشته داری ارتش‌بیست‌ونه قلم لوازم‌و اثاثیه اطاقهای ساختمان جدید ستاد بزرك ارتشتاران را از قبیل‌میز تحریر ،صندلی، قفسه مبل ، لوازم روی میز ، جای لباس وغیره را طبق مشخصات‌مربوطه‌بمناقصه میگذارد.

۱ـ داوطلبان معامله برای ملاحظه نمونه‌ومشخصات جنس مورد معامله ودریافت برگ‌شرائط معامله ونمونه قرارداد بدائره خرید و پیمانها اداره سررشته‌داری ارتش واقع‌در فیشرآباد مراجعه وپیشنهادات خودرا دردوپاکت لاك‌ومهرشده یکی محتوی سپرده ودیگری پیشنهاد مربوطه تاساعت آخر اداری روز چهارشنبه ۹ر۱۲ر۱۳۴۰ بدفتراداره تسلیم ورسید دریافت‌دارند.

۲ـ پیشنهاد دهندگان یك‌نسخه دیگر از پیشنهاد خودبایدلاك‌ومهرنموده وقبل‌از تاریخ‌مناقصه باداره بازرسی مالی ارتش واقع در خیابان سوم‌اسفند ارسال ورسید دریافتی را ضمیمه پیشنهادی که باداره سررشته‌داری ارتش تسلیم میدارند بنماید.

۳ـ کمیسیون مناقصه درساعت۱۰صبح‌روزپنجشنبه ۱۰ر۱۲ر۴۰ تشکیل‌و پیشنهادات واصله رابازوقرائت‌خواهد نمود.

۴ـ به‌پیشنهاداتی که برخلاف برگ چاپی شرائط معامله تسلیم‌شده‌باشد ویارسیدپیشنهاد ارسالی باداره بازرسی مالی ارتش راضمیمه نداشته باشد مطلقا ترتیب‌اثر داده نمیشود.

آ_۳۷۵۲۸ اداره سررشته داری ارتش

آگهی مناقصه شماره ۴۰۰

شهربانی کل کشور خرید دودستگاه گیرنده و فرستنده نوع موتورولایامشابه آنرا طبق مشخصات موجود بموجب برگ شرایط جداگانه به‌مناقصه میگذارد.

۱ـ داوطلبان شرکت در مناقصه میتوانند جهت دریافت برگ‌مشخصات وبرگ شرایط بدفتر کمیسیون ابتیاع مراجعه وپیشنهادات خودراتنظیم ودرپاکت لاك ومهرشده که ظهرآن نوشته شده باشد مربوط بمناقصه شماره ۴۰۰ منتهی تاآخر وقت اداری روز ۱۹ر۱۲ر۴۰ پس‌از ثبت‌دردفتر نماینده توسط شخص پیشنهاددهنده در صندوق مخصوص پاکت‌های مناقصه انداخته شود.

۲ـ پیشنهاددهندگان بایستی مبلغ دوازده هزار(۱۲۰۰۰ ریال‌بابت سپرده بحساب ۱۰۶۳شهربانی به‌بانك مرکزی ایران تحویل واعلامیه بانکی راپیوست پیشنهاد خودنمایند. چك بعنوان سپرده پذیرفته‌نخواهد شد ولی چك تضمین‌شده یاضمانتنامه بانکی مورد قبول‌است‌به‌پیشنهادات فاقد سپرده ـ مشروط ـ مبهم و همچنین به‌پیشنهاداتیکه بعداز روزو ساعت مقرر درآگهی برسد بهیچ‌عنوان ترتیب‌اثر داده نخواهد شد.

۳ـ پیشنهادات رسیده در ساعت ۱۰ صبح روز ۲۰ر۱۲ر۴۰ در کمیسیون خرید باحضور کمیسیون فنی‌باز و قرائت خواهد شد حضور پیشنهاددهندگان درجلسه کمیسیون الزامی است ودر صورت عدم‌حضور کمیسیون برطبق‌مقررات تصمیم مقتضی اتخاذ خواهد نمودو کمیسیون دررد یاقبول یك یاکلیه پیشنهادات مختار است.

۴ـ دادن پیشنهاد وشرکت در کمیسیون بمنزله اطلاع کامل از مشخصات وشرایط معامله بوده و هیچگونه عذری بعدا مسموع نخواهد شد. رئیس اداره کارپردازی ـ سرهنك ناظمی افشار

آگهی مناقصه خرید مس

اداره حسابداری کل کارخانه های آرتش مقدار چهارصد هزار کیلو گرم‌مس‌الکترولیز کاتد ۹۹ر۹ درصد طبق‌دین۱۷۰۸ بصورت‌صفحه مورد احتیاج اداره تسلیحات آرتش را از طریق گشایش اعتبار بواحد دلار بدون هزینه بیمه تحویل بندر خرمشهر بابسته‌بندی بین‌المللی دریائی باشرایط ومشخصات زیر از طریق مناقصه خریداری مینماید.

۱ـ شرکت کنندگان در مناقصه میتوانند بامراجعه قبلی باین‌اداره صورت مشخصات راازدائره تدارکات دریافت وسپس مبادرت به‌تسلیم پیشنهادنمایند.

۲ـ سپرده مورد مناقصه مبلغ ششصد هزارریال برابر با هفت‌هزار دلار است که باید یانقدا بصندوق این‌اداره ، واقع درانتهای خیابان‌ژاله پرداخت وقبض رسید ویاتضمین‌بانکی ضمیمه پیشنهاد خود نمایند(چك بجای‌سپرده قبول نمیشود) در صورتیکه برنده مناقصه از پیشنهاد خود عدول نماید سپرده مزبور بنفع دولت ضبط خواهد شد.

۳ـ برنده مناقصه ملزم است برای حسن‌انجام کار معادل صدی‌ده مورد مناقصه رابنام تضمین بصندوق این اداره بسپارد واین مبلغ پس‌از خاتمه تحویل جنس‌وواریز حساب قابل استرداد است.

۴ـ هزینه ثبت قرارداد وپرداخت مالیات وسایر عوارض مربوطه که‌طبق مقررات بمعامله تعلق بگیرد وهزینه نشر آگهی بعهده برنده مناقصه است.

۵ـ اداره مجاز خواهد بود تاصدی‌بیست‌وپنج‌ازمیزان‌جنس‌یاکارمورد معامله راکسر ویااضافه نماید.

۶ـ به‌پیشنهادهای مشروط و مبهم وپیشنهادهائیکه بعداز مدت‌مقرر برسد ویافاقد سپرده‌باشد‌مطلقا ترتیب‌اثرداده نخواهد شدوبرنده‌مناقصه ملزم است بااسنادحمل‌گواهی سورویانس بین‌المللی ارسال دارد.

۷ـ پیشنهاددهندگان بایستی پیشنهاد خودرا تلگرافی باتوجه‌به مشخصات فنی وسایر شرایط تجاری باحداکثر اعتبار ممکنه و توجه به‌بورس لندن تاساعت ۹صبح روز ۲ر۱ر۴۱ برابر با ۲۱ آوریل ۱۶۹۲ ارسال دارند.

۸ـ حضور پیشنهاددهندگان در جلسه مناقصه بادردست داشتن معرفی‌نامه کتبی آزاد است.

۹ـ جنس مورد مناقصه بایدحداکثر در کوتاهترین مدت ممکنه در محل بندر خرمشهر تحویل شود.

۱۰ـ پیشنهادات واصله درساعت نه صبح همان روز ۲ر۱ر۴۱بازو قرائت خواهد شد.

۱۱ـ اداره دررد یاقبول هریك از پیشنهادات مختار است

آ_۳۷۵۲۰ اداره حسابداری کل کارخانه‌های آرتش

۱_۱۰ آ_۳۷۵۳۶

کاروان اسکی اطلاعات

کاروان اسکی سرویس ورزشی روزنامه اطلاعات با همکاری‌انجمن دوشیزگان وبانوان (وابسته بمجله اطلاعات بانوان) هر هفته به پیست آبعلی میرود. این کاروان مجهز به اتوبوسهای لوکس آخرین‌سیستم ودارای اکیپ مجهز بهداشتی وبوفه سیار است. همچنین مربی ورزیده اسکی برای تعلیم بعلاقمندان همراه کاروان است.

این کاروان بصورت پیك نیك و خانوادگی می‌باشد .علاقمندان می‌توانندبرای‌تهیه بلیط ورزرو جا به صندوق موسسه اطلاعات اول‌خیابان خیام ویا انجمن دوشیزگان وبانوان شاهرضا اول خیابان فرصت‌مراجعه کنند.

اطلاعات برای جوانان

همه در انتظار پرشورترین مسابقه فصل

مربیان‌وسرپرستان‌کشتی کچ برای برگزاری‌مسابقه جلسه‌ای تشکیل دادند

صبح روز جمعه در جلوی استادیوم ورزشی محمدرضاشاه بمعرض‌فروش گذارده میشود و ضمنا بهاء بلیط ۳۰و۵۰ ریال تعیین شده است.

بعلت ماه مبارك رمضان

چون عده‌ای از علاقمندان نمیتوانستند قبل از افطاردرساعت ٤ وسی‌دقیقه برای مشاهده‌کشتی کچ دراستادیوم محمدرضاشاه حضور بهمرسانند طبق تصمیم کمیته اجرائیه مسابقات کشتی کچ این‌مسابقه

درساعت ٦ ونیم بعدازظهر جمعه ۲۷ بهمن انجام میشود

هرچه روز جمعه نزدیکتر میشود هیجان ودلهره کشتی گیران کچ بیشتر میشود و بتمرین بیشتری میپردازند.

همانطور که خوانندگان عزیز اطلاع دارند ساعت شش ونیم بعداز ظهر روز جمعه فینال مسابقه کشتی کچ‌در سالن محمدرضا شاه پهلوی انجام میگردد.

در مسابقات اولیه طی دوروز ٦٠ کشتی گیر کچ‌ازباشگاههای‌مختلف تهران با یکدیگر مبارزه نمودند و کمیته داوران فنی این‌مسابقه ۱۵ قهرمان رابرای شرکت در مرحله نهائی انتخاب کرده‌اند که روزجمعه ۲۷ بهمن ماه برای کسب عنوان قهرمانی بایکدیگر مبارزه مینمایند

جلسه مربیان

بعداز ظهر دیروز جلسه‌ای با شرکت داوران و مربیان کچ‌باشگاه های تهرانجوان_ جعفری و آرارات_ در محل‌باشگاه تهرانجوان تشکیل

فوتبالیست آسمان خراش..؟

اینست قویترین فوتبالیست امریکا و شهردار «دیلی‌سیتی»

صاحب دکه مشروب‌فروشی کفش باندازه پای او پیدانمی شود گوشت «فیله» را خام میخورد!

«رابرت بروس کلر» شهردار «دیلی سیتی» یکی ازشهرهای بزرك کالیفرنیا است‌که‌بیش ازپنجاه‌هزار نفر جمعیت دارد. کلر در این‌شهر مغازه مشروب فروشی دارد اماغضو تیم چهل‌و نهمین یامعروفترین تیم فوتبال امریکا میباشد. کلربابازی قهرمانانه خود دراین تیم لقب‌قوی ترین فوتبالیست امریکا رابدست آورده وباعث پیروزیها وموفقیتهای بی‌شماری برای این تیم شده‌است. کلر شهرت ومحبوبیتی عجیب‌بدست آورده‌است رقبای کلر اوراآسمان خراش متحرك لقب داده‌اند زیرا قدش ۳۰ر۲متر است کافی است بدانید که شست‌پای کلر ازانگشت های دست زنش بلندتر است وقتی

مجبور شدکه‌در یك مسابقه بوکس شرکت کند ناچار باپای برهنه‌وارد رینك شد چون کفش ۱۱۵ اینچی باندازه پای اووجود نداشت،حریف او که‌بسیار باتجربه واز او قویتر بود از هیکل کلر ترسید وناك‌اوت شد.

کلر گوشت فیله‌را خام خام میخورد البته نه‌بخاطر تفریح و نمایش بلکه بعنوان یك عادت همیشگی ، ازکوچکی عادت کرده که جگر گوسفند و گوشت فیله راخام خام بخورد. درسال ۱۹۵۲ موقعیکه روی رودخانه آرگانزای مشغول ماهیگیری‌بودناگهان دوچار گردباد مهیبی شد. این گردباد ماشین اورا صدها متر آنطرفتر سرنگون ساخت اما خود کلرسالم ازاین مهلکه بیرون آمد!

درسال ۱۹۵۸ انجمن شهردیلی‌سیتی اورا بعنوان شهردار انتخاب کرد. کلر در مدت ریاست خود اقدامات مفیدی برای شهر انجام داده است که‌میتوان ایجاد یك کتابخانه عمومی وبزرك را از آن میان نام برد.او قویترین شهرداران جهان بشمارمیرودوبازنو چهارفرزند خود زندگی سعادتمندانه دارد.

کتاب جیبی دختران و پسران

۲۶۰ صفحه — داستان

جدول وسرگرمی — ۲۰ ریال

پس‌فردا ۲۶ بهمن منتشر میشود!

خیازمندیها

استخدام

دوشیزه یابانوی ماشین نویس لاتین

درجه یك دیپلمه که بیشتر از ۳۰ سال نداشته باشد و بیکی از زبانهای انگلیسی یا فرانسه کاملا آشنائی داشته باشدو ضمنا ماشین نویسی فارسی نیز بداند مورد احتیاج است. داوطلبان بین ساعت ۱۱ تا ۱ بعد از ظهر بدفتر اداره کارگزینی وبودجه وزارت‌امور خارجه مراجعه نمایند.
۱ـ۲ آ ـ ۳۷۳۰۴

استخدام میشود

یك دوشیزه ماشین‌نویس لاتین و فارسی که بزبان انگلیسی تسلط داشته وبامور حسابداری آشنا باشد مورد نیاز است بعدازظهرها به‌تلفن ۲۱۸۷۰ مراجعه شود.
آ ـ ۲۶۹۸۷

هنرپیشه و خوانندگی مجانی

کسانیکه واجد شرایط باشند می توانند ازکلاسهای تاتر ـ سینما ـ دوبلاژ و موسیقی استفاده نمایندضمنا خواننده زن ومرد نیازمندیم لاله‌زارنو اول کوشك مهتاب فیلم
آ ـ ۱۵۷۵ ۱ـ۲

بچندنفر فروشنده باسابقه

که دارای تحصیلات معادل لیسانس و سن آنها بین ۲۵ تا ۳۵ سال بوده و مایل بمسافرت بشهرستانها برای ایجاد بازار فروش باشند نیازمند است.
داوطلبان مشخصات کامل و یك قطعه عکس خود را بصندوق پستی شماره ۱۲ ارسال نمایند.
۱ـ۲ آ ـ ۲۶۹۸۹

بیك دوشیزه فروشنده

که تا اندازه‌ای بزبان خارجی مسلط باشد نیازمندیم بشرکت سهامی‌اسپرت ایران واقع درخیابان بهار شماره۱۰۹ مراجعه نمائید
آ ـ ۲۶۹۸۱

آگهی استخدام

شرکت ملی نفت برای خدمت در بهداری های نواحی خطوط لوله بچند نفر پزشکیار مردکه مجرد بوده و دارای گواهینامه پزشکیاری و چند سال سابقه کار باشند نیازمند است.
داوطلبان باید بزبان انگلیسی آشنا باشند.
متقاضیان با در دست داشتن‌مدارك لازم میتوانند همه روزه از ساعت ۸ الی ۱۱ تا پایان روز ۳۰ر۱۱ر۱۳۴۰ باداره استخدام و کاریابی شرکت‌ملی نفت واقع درخیابان پهلوی نزدیك بلوارکرج مراجعه نمایند.
۱ـ۲ آ ـ ۳۷۵۶۲

جویای کار

حسابدار با تجربه

باعلم دفترداری دوبل با ۲۰ سال سوابق‌کار در ادارات دولتی و ملی وارد بکلیه امور حسابداری و مسلط بزبان انگلیسی جویای کار است‌تلفن ۸۱۶۹۲ مراجعه شود
۱ـ۳

مترجم فنی زبان انگلیسی

با تجربه کامل درامور فنی ـ مکاتبات تجارتی ترجمه کاتولوك های فنی واداری، تعیین‌شماره قطعات، ازساعت ۳تا۹ بعداز ظهر حاضربکار است.
۱ـ۲ آ ـ ۲۶۹۲۵

دوشیزه‌ای‌که دارای

گواهی‌نامه ماشین‌نویسی فارسی‌درجه یك میباشد جویای کار است طالبین بشماره ۴۷۰ دفتر راهنمای روزنامه اطلاعات مراجعه نمایند
آ ـ ۲۶۹۷۳

شخصی باسابقه ۲۲ سال

کار اداری وبا معلومات کافی حاضر است با اتومبیل شخصی خود در شرکتهای ساختمانی و غیره انجام وظیفه نماید بتلفن ۵۴۴۲۶ مذاکره فرمائید.
۱ـ۲ آ ـ ۱۵۷۲

مصحح درجه ۱فارسی دیپلمه‌آشنا به‌تصحیح انگلیسی برای بعد ازظهرها جویای کار است ـچهار صد دستگاه کوچه ابوریحان کاشی ۷۲
آ ـ ۱۵۷۷

نیازمندیهای روزنامه اطلاعات تلفن: ۳۱۵۳۳

فروش اتومبیل

بازرگانی امیر کبیر

اتومبیل دلخواه شمارا تهیه یامعاوضه مینماید مقابل کوچه میرزامحمودوزیر تلفن ۵۸۱۴۹۹ مرتضوی یزدی

هر نوع اتومبیل

خرید وفروش‌اتومبیل تلفن۶۶۲۰۲
۱ـ۳۰ آ ـ ۱۲۲۵

فروشگاه جبهه‌دار

اتومبیل و لاستیکهای کهنه شما را بعنوان پیش بها قبول و بجای آن اتومبیل و لاستیکهای نو تحویل میدهد سپه نرسیده بپاغشاه ۶۱۰۰۲
۱ـ۲۶ آ ـ ۱۳۴۲

لوازم یدکی اصلی فورد

تجارتخانه شالچی فروشگاه لوازم یدکی فورد خیابان امیرکبیر ساختمان شالچی تلفن ۳۰۵۳۶۵ ـ ۳۰۴۵۷۰
۱ـ۲۶ آ ـ ۱۳۸۹

انواع کاسه‌نمدولامپ

فروشگاه سامی ناظم‌الاطباء
۶و۱۲ و ۲۴ولت تلفن ۳۰۲۲۴۹
۱ـ۳۰ آ ـ ۱۴۹۲

شورلت مدل ۵۷

یکدستگاه بلرباستون ۱۴ کاملا تمیز فروشنده ایم تلفن ۷۰۴۱۶
۱ـ۲ آ ـ ۱۵۷۸

گم شده

چکهای حساب جاری

بشماره‌های ۵۰۱۷۴ و ۱۳۷ بانك بازرگانی و صادرات و معادن شعبه گمرك مربوط به‌آقای محمد طباطبائی حسان در تاریخ ۳۰ر۱۰ر۳۸ مفقود گردیده و درشماره ۱۰۸۲۹ صفحه ۱۰ اشتباها ۳۰ر۱۰ر۴۰ درج شده بود
آ ـ ۲۶۷۷۷

آگهی

عطف به‌آگهی شماره ۲۶۵۹۵مورخه ۱۹ر۱۱ر۴۰ درج در روزنامه اطلاعات سررسیدسفته‌مزبوربتاریخ۲۵ر۲ر۱۳۴۱ بوده بدین وسیله تصیح میشود.
شرکت سهامی صنعتی آلومین
آ ـ ۲۶۹۴۷

فقدان سند مالکیت

آقای مسلم جعفری فرزند محمد خان باارائه یك برگ پرسشنامه‌محلی مدعی است که یك جلد سند مالکیت پنج دانگ مشاع یکبابخانه پلاك ۷۸ فرعی از ۶۲ فرعی از ۱۱۵۳۰ اصلی واقع در بخش ۲ شهر قم که طبق اظهارمشارالیه مورد هیچ‌گونه معامله قطعی و شرطی قرار نگرفته است در حین تغییر منزل مفقود گردیده است و این اداره پس از تحقیقات کتبی ازشهود مراتب را بدستور تبصره یك و ۲ الحاقی ماده ۱۲۰ آئین‌نامه‌قانون ثبت آگهی مینماید که هرکس نسبت به ملك مزبور خود را ذینفع میداند و معامله نموده است از تاریخ انتشار نخستین آگهی چهارم بهمن ماه ۴۰ تا یك ماه مدارك و دلائل خود رابه اداره ثبت قم ارائه دهد و الا بدستور تبصره مذکور این اداره المثنی سند مالکیت مذکور را بدون قید هیچ‌گونه معامله بنام متقاضی فوق صادر و تسلیم خواهد نمود و این آگهی در ظرف ۳۰ روز هر ده روز یك مرتبه در روزنامه اطلاعات درج و انتشار خواهد یافت.
نوبت‌اول۲۳ر۱۱ر۱۳۴۰ نوبت دوم ۳ر۱۲ر۱۳۴۰ نوبت سوم ۱۳ر۱۲ر۴۰
رئیس اداره ثبت قم ـ صدرآبادی
۱ـ۳ آ ـ ۲۷۴۲۶

کشیك امشب داروخانه‌ها

داروخانه مرکزی شمیران مقابل‌برزن داروخانه جاوید نو سیمتری مقابل بیمارستان روزبه ـ داروخانه دروس قلهك ـ داروخانه نیرسینا خواجه‌ـ نظام‌الملك ایستگاه افخمی ـداروخانه فرزاد قلهك داودیه ـ داروخانه‌سیماب خیابان خاکباز ـ داروخانه اشراقی خیابان آذربایجان ـ داروخانه افشین شمیران دزاشیب ـ داروخانه پورمند خیابان دلگشا کارخانه برق ـداروخانه امریکائی شاهرضا خیابان پهلوی ـ داروخانه ثنائی اکبرآباد باغ شاه ـ خیابان حسام‌السلطنه جی و بربانك ـ

تلفنهای اطلاعات

تلفن خانه ۳۰۰۱۱ الی ۱۹ ۳۰
شعبه آگهیها ۳۰۲۶۳۳ـ ۳۰۵۱۰۸
شعبه آبونمان ۳۰۰۱۰
شعبه شهرستانها ۳۰۵۰۶۷
اطلاعات هفتگی ۳۰۴۸۷۸
اطلاعات کودکان ۳۰۳۳۱۳
سرویس حوادث ۳۰۳۵۶۹
سرویس اقتصادی ۳۰۴۵۹۱
اطلاعات بانوان ۶۹۷۱۵
مجله الاخاء ۳۱۰۷۹
کانون آگهی طوطی نو ۳۰۴۵۹۳ـ

مستغلات

نارمك ـ تهران پارس

تهران نو ـ نیروی‌هوائی
برای‌خرید و فروش ومعاوضه‌زمین و خانه و ساختن منزل بطور نقد واقساط ببازرگانی‌امینی اول سی متری نارمك تلفن ۷۹۰۰۹۰ مراجعه‌فرمایند

چند دستگاه ساختمان

مستغلاتی نقد و زمین معاوضه می شود بازرگانی نخجوانی خیابان‌شمیران چهارراه حقوقی تلفن ۷۲۶۷۸ مراجعه فرمائید.

اراضی نارمك را خریداریم

بازرگانی حمید ـ تلفن۷۹۱۰۹۴
۱ـ۲۶ آ ـ ۱۵۲۵

اجاره میشود

آپارتمان دارای دواطاق با کلیه وسائل حوالی تخت‌جمشید ـ ثریا ـ ایرانشهر ـ فرصت ـ ویلا ـ بهار ـ اجاره میشود لطفا از ۸صبح الی ۴ بعدازظهر بتلفنهای شماره ۴۹۲۸۱ و ۴۹۲۰۱ با آقای شهباز مکالمه‌فرمائید
آ ـ ۳۷۲۸۰ ۱ـ۲

اجاره داده می شود

آپارتمان اجارهٔ

طبقه اول واقع درخیابان پاستور اردیبهشت جنوبی دارای سه‌اطاق با تمام لوازم کرایه پانصد تومان تلفن ۲۶۸۷۵ مراجعه فرمائید
آ ـ ۲۶۸۲۹ ۱ـ۳

در خیابان فخرآباد

باغی بمساحت ـر۸۰۰۰ مترمشجر دارای ۲۰ اطاق واستخر با سه‌دستگاه تلفن اجاره داده میشود بتلفن۳۹۷۹۱ مراجعه فرمایند
۱ـ۳ آ ـ ۱۵۶۲

ساختمان

شرکت فرازنو

تهیه‌کننده نقشه های ساختمانی منوچهری پاساژ ساعتچی تلفن۳۰۲۶۰۱
۲ـ۲۶ آ ـ ۱۵۴۳

خانواده‌های محترم

اگر چنانچه تصمیم گرفته‌اید که زمینهای‌خودرا ساختمان نمائیدمیتوانید بامراجعه بشرکت تامین مسکن وبستن یك قرارداد و پرداخت مبلغ جزئی پیش قسط و بقیه باقساط چهارساله دارای یك خانه چهار الی شش‌اطاقی شوید. برای کسب اطلاع بیشتر بدایره مهندسی شرکت تامین مسکن مراجعه فرمائید نشانی خیابان‌فردوسی کوچه تاتر فردوسی تلفن ۳۶۶۲۵
آ ـ ۱۵۵۲ ۱ـ۲۰

رنك کاری ساختمان هما

امیریه دلبخواه تلفن ۲۲۸۳۸
۱ـ۱۵ آ ـ ۱۵۰۴

معاملات پول

پول شرطی موجود است

هرمبلغ پول بخواهید حاضر است فقط در مقابل مبیع ارزنده ۴۵۱۴۲
۱ـ۲۶ آ ـ ۱۳۶۶

پول

چند فقره پول شرطی بزرك با شرایط مناسب برای مستغلات‌شمالی ارزنده موجود است. لطفا گیرنده اصلی پول صبحها از ساعت ۷ الی۹ بعدازظهرها ۱ الی ۴½ بتلفن ۴۱۷۷۲ مراجعه فرمایند
۱ـ۳ آ ـ ۱۵۷۴

پول شرطی

با تضمین در برابر املاك مرغوب لازم است شاهرضا روبروی سینما رویال آژانس رایت ۳۱۸۵۳ ـ ۳۲۹۷۱
۲ـ۱۰ ۱۴۳۰

تقویم اطلاعات

سه‌شنبه ۷ رمضان ۱۳۸۱
سه‌شنبه ۲۴ بهمن ۱۳۴۰
سه‌شنبه ۱۳ فوریه ۱۹۶۲
توپ‌سحر : ساعت ۵ و۲۴ دقیقه
طلوع آفتاب : ساعت ۶و۵۴دقیقه
ظهر شرعی : ساعت ۱۲و ۱۹دقیقه و۱۷ ثانیه
توپ‌افطار : ساعت ۱۸ و۱دقیقه

بفروش میرسد

نقد ومعاوضه

چند دستگاه خانه در شمال شهر نقد و معاوضه بفروش میرسد خیابان شمیران چهارراه حقوقی بازرگانی‌سایه تلفن ۷۲۸۹۶
۱ـ۲۶ آ ـ ۱۵۲۱

خیابان پهلوی

خانه مسکونی دارای ۸ اطاق با کلیه لوازم واقع درخیابان پهلوی‌مقابل پارك شاهنشاهی بفروش میرسدبعداز ظهرها به ۷۲۸۲۳ مراجعه شود.
آ ـ ۱۵۵۳ ۱ـ۳

طلای ناب

چندین قطعه اراضی تفکیك‌شده عباس آباد ۱۵ کیلومتری جاده قدیم کرج با۱۶ سنك آب موجود از سه رشته قنات و چاه متری ۵۰ ریال‌نقد واقساط برای امور زراعت وفلاحت فروخته میشود شماهم از فرصت‌استفاده کنید ضررندارد موسسه ایران بورس مقابل وزارت صنایع معادن تلفن ۵۴۴۲۶
آ ـ ۱۳۴۴ ۱ـ۱۵

خانه‌ای در باغ صبا

دارای چهار اطاق و لوازمات برق و لوله‌کشی آب تهران به‌نصف‌قیمت (۴۲۰۰۰ تومان) بفروش میرسدرهن وتصرف نیز داده میشود.
۱ـ۳ آ ـ ۱۵۶۹

یکدستگاه مولد برق

دیزل کاتر پیلار۱۹کیلو وات‌نوسه‌فاز بفروش میرسد شاهرضا خیابان‌فرصت گاراژ رویال تلفن ۶۹۵۴۰
۱ـ۳ آ ـ ۳۷۴۸۶

خانه فروشی در داودیه

یك طبقه ویلائی ۶ اطاق چدود۶۰۰ متر شخصی ساز کاملا مدرن با آب‌ـ برق‌ـ تلفن وسرویس کامل تلفن ۷۰۴۱۶
آ ـ ۱۵۷۹ ۱ـ۲

فروش اثاثیه

بطری پرکن خود کار

مخصوص شربت و آب میوه موجود است. تلفن ۴۱۸۳۸
۱ـ۱۰ آ ـ ۲۶۲۰۱

فروشگاه شرکت مبل عظیمی

نقد واقساط با تخفیف مخصوص و ضمانت ۵سال خیابان شمیران پائین تر از چهارراه قصر پلاك ۱۰۱۵ تلفن ۷۰۳۳۲
۱ـ۱۵ آ ـ ۱۴۹۳

سالن مبل‌شیك

نقد و اقساط معامله میکند خیابان شمیران بالای سه راه زندان۷۰۵۴۷
۱ـ۲۶ آ ـ ۱۲۸۲

خانواده های محترم

اگر چنانچه تصمیم بخریدتلویزیون یخچال ضبط صوت قالی مبل وسایر لوازم زندگی را دارید متمنی است قبلابه نمایشگاه ایران کالا مراجعه فرمائید. چون مقداری از اجناس فوق را که از منازل و دست دوم خریداری نموده ایم بقیمتی که شما هرگز باور نمی فرمائید بفروش میرسانیم نشانی تهران خیابان شاه چهارراه گلشن نمایشگاه ایران کالا تلفن ۴۵۶۸۹
۱ـ۲۶ آ ـ ۱۴۶۹

تعدادی میز و صندلی آموزشگاه بفروش میرسد میدان رشدیه‌آموزشگاه رشدیه
۱ـ۵ آ ـ ۱۵۲۰

خرید اثاثیه

قالی ولوازمات منزل

هرنوع قالی نوو کهنه وسایراشیاء ولوازمات دیگر منزل شما را نقدا خریداریم خواهشمنداست به‌نمایشگاه ایران کالاخیابان شاه‌چهار راه گلشن تلفن ۴۵۶۸۹ مراجعه فرمایند.
۱ـ۲۶ آ ـ ۱۴۲۰

فرش کهنه و نو

درمنزل‌خریداریم ۸۲۱۸۵۵ رضوی
۱ـ۲۲ آ ـ ۱۴۶۷

یخچال ـ تلویزیون ـ قالی

ضبط صوت‌ـرادیو گرام ـ مبل شما را نقد خریداریم امیر کبیر سه‌راه امین حضور فروشگاه خالقی ۵۱۲۷۶
آ ـ ۱۴۶۸ ۱ـ۲۵

صاحب امتیاز و مدیر مسئول: عباس مسعودی
اداره خیابان خیام چاپخانه اطلاعات

سالن مد و آرایش

هنرستان عالی برش‌ودوزندگی بهشت

به خیابان امیر اباد خیابان گیو شماره ۹۸ انتقال یافت کلاسهای‌صبح و عصر دایر است تلفن ۴۱۹۰۴
آ ـ ۱۳۵۵ ۱ـ۲۶

درسالن آموزشگاه‌افسون ـ آنتونیو

میزانیلی ـ ۵۰ ریال
کوپ برش مو ۲۰ ریال
فرتونی ۲۵۰ ریال
رنك مو از ۳۰۰ الی ۴۰۰ ریال
آدرس خیابان شاهرضا روبروی خیابان ویلا کوی کندوان آموزشگاه فن آرایش افسون (آنتونیو)
۱ـ۲۶ آ ـ ۱۳۱۰

بانوان محترم

لباسهای فصل و لباس خواب و مقداری اجناس‌دیگرتهیه‌شده‌از امریکا همه روزه از ساعت ۱۰ تا ۱۲ صبح نشانی تخت جمشید میدان کاخ خیابان طوسی کوچه خورشید شماره ۱۹ تلفن ۶۵۷۹۵ آ ـ ۱۰۱۰

آموزشگاههای رانندگی

اموزشگاه رانندگی تهران

خیابان‌منیریه‌زیر نظر کاوه‌محلاتی۲۵۸۸۸
۱ـ۲۶ آ ـ ۱۴۹۴

هنرکده فنی ورانندگی‌صبا

شمیران سه راه زندان ۷۱۲۰۸
۱ـ۲۶ آ ـ ۱۳۱۸

هنرستان فنی پرستو

مرکز آموزش صحیح رانندگی و میکانیکی شاهپور چهارراه گمرك تلفن ۲۳۹۱۶

آموزشگاه‌رانندگی‌وفنی‌فرهنك

فن‌رانندگی‌را تا اخذ گواهی نامه با بهترین متد بشما می آموزد شاهرضا پل چوبی تلفن ۳۸۲۸۳

تعلیم رانندگی

هنرکده فنی بزرگترین ومجهزترین آموزشگاه رانندگی ومیکانیکی‌در خاور میانه با متد جدید و اتومبیلهای‌آخرین سیستم فن رانندگی‌را تا اخذ گواهی نامه رسمی بشما می آموزد سرویس مخصوص جهت تعلیم بانوان افتتاح گردید.
نشانی هنرکده‌فنی‌بهارستان‌روبروی چاپخانه مجلس تلفن ۳۸۰۴۶ شعبه ـ خیابان شاهرضا روبروی ضلع شمالی کافه شهرداری تلفن ۴۸۶۶۲
آ ـ ۱۳۵۱ ۱ـ۲۶

هتل‌ها و رستورانها

رستوران مهرآبادطبقه‌فوقانی فرودگاه تلفن ۶۴۴۸۷

هتل ونك سه‌راه ونك تلفن ۸۳۴۲۳ ـ ۸۳۴۲۲

رستوران لارزیدانس‌خیابان ویلا تلفن ۴۶۴۱۴

هتل وکلبه دربندا دربند تلفن ۸۲۴۲۳ ـ ۸۳۴۲۲

هتل سپید تخت جمشید ۶۹۰۱۱

دیسکوتك رقص با جدیدترین صفحات

رستورانهای خانوادگی

رستوران ژاله

مخصوص خانواده ها است.
چلوکباب سلطانی۴۵ ریال
سایر اغذیه لذیذ و متنوع ایرانی وفرنگی نیز با بهای مناسب عرضه می شود.
سرویس هم دریافت‌نمیشود
لاله‌زار نو جنب سینمامتروپل تلفن ۳۲۳۳۱

قالی یخچال تلویزیون ضبط صوت رادیو گرام وسایر لوازمات برقی واشیاءمنزل

شمارا بقیمت عادلانه خریداریم لطفا به نمایشگاه ایران کالا خیابان شاه چهارراه گلشن تلفن ۴۵۶۸۹ مراجعه فرمائید.
۱ـ۳۶ آ ـ ۱۴۶۶

آموزشگاه فرهنگی

تدریس‌خصوصی‌زبان‌انگلیسی

توسط خانم تحصیل کرده‌انگلستان بتلفن ۳۱۵۳۳ مکالمه فرمائید
۱ـ۲ آ ـ ۱۵۶۸

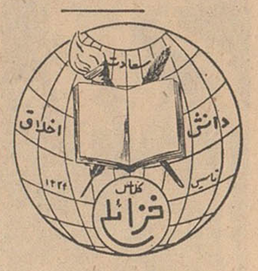

امتحانات دوم

بمنظور اینکه بانوان و آقایان داوطلب ۶ماه کامل تحصیل کنندو برای امتحانات نوبه دوم کاملا مجهز باشند آموزشگاه خزائلی کلاسهای دبیرستانی و ششم ادبی دومین نوبه را دراسفند ماه دایر میکند داوطلبان جهت نام‌نویسی هرروز صبح و عصر بدفتر آموزشگاه‌خزائلی‌مراجعه‌فرمایند شاه‌آباد کوچه ظهیرالااسلام
آ ـ ۱۴۹۹ ۱ـ۹

انجمن‌فارغ‌التحصیلان آموزشگاه خزائلی

ازبانوان و آقایانیکه بوسیله‌تحصیل درآموزشگاه های خزائلی به‌اخذ هرگونه مدرك تحصیلی وتوفیق علمی نائل شده‌اند دعوت میشود بمنظور استفاده از مزایا و امتیازات انجمن فارغ‌التحصیلان آموزشگاه خزائلی در هرکجا که هستند باین‌نشانی شاه‌آباد کوچه ظهیرالااسلام‌آموزشگاه خزائلی یا صندوق پستی شماره ۲۵۱۸مکاتبه نمایند.
آ ـ ۱۵۰۰ ۱ـ۹

آموزشگاههای فنی

نقشه‌کشی و استخدام

دوره جدید کلاس نقشه‌کشی زیر نظر مهندسین تحصیلکرده تشکیل‌ونام نویسی میشود فارغ التحصیلان با معرفی ما درشرکتها و ادارات‌استخدام میشوند.

کاخ دانش

۱ـ خیابان فرانسه کوچه مرجان
۲ـ خیابان نادری پاساژ معتمد

کلاس ویژه زبان انگلیسی

کلاس ویژه زبان انگلیسی در آموزشگاه خزائلی دائر است و هردوره آن درمدت سه‌ماه پایان میپذیرد
آ ـ ۱۵۷۰

درس خصوصی انگلیسی

خانمها ـآقایان ـمحصلین واطفال محترم میتوانید انگلیسی را با تلفظ صحیح‌ـ گرامر ساده بهترین متد برنامه مخصوص وبسیار سودمندیلی‌ـ کپی شده‌در نزدآقای پطرسیان‌تحصیل نموده ودر کوتاه‌ترین مدت بخوبی صحبت نمایند همچنین تدریس نامه‌ـ نگاری وعادی و تجارتی نام نویسی از ساعت ۵خیابان‌حافظ (یوسف‌آباد)جنب کوچه ایرج پلاك۲۸۲

آموزش زبانهای خارجی

کلاس زبان ایتالیائی

دوره دوم کلاس زبان ایتالیائی از روزشنبه ۲۸ بهمن بمدت ۳ماه درمرکز فرهنگی ایتالیا تشکیل میشود ساعت تشکیل کلاس ۵ر۵ بعدازظهر. برای ثبت نام هرروز صبح مراجعه‌بفرمائید خیابان‌شاه جنب‌کوچه دوم شماره۲۱۸
۱ـ۲ آ ـ ۳۷۵۷۴

کلاس مکالمه انگلیسی

صبح‌هادرمؤسسه سمعی‌وبصری«سپید»
«speed» Audio-Visual Institute
شروع ۲۸ بهمن ـ نام‌نویسی هر روز ۵ تا ۸ بعدازظهر ساختمان۲۱۸ بولوارکرج ـ تلفون ۶۰۳۶۵
۱ـ۲ آ ـ ۲۶۹۵۷

کشیك امشب پزشکان

قایان دکتر حسین احمدی میدان‌ثریا کوچه پلیس شماره ۱۷ دکتر محمد امین یوسف آباد پائین خیابان محمد رضا شاه خیابان ریاحی وفا خیابان فیروز دکتر حبیب‌اله حاتمی خیابان یزنهاور کوی پیرامان‌شماره ۱+۱۲ دکتر خلیل رسولی (جراح) امیرآباد خیابان نصرت کاشی ۱۵ـ دکترمهرداد پاك نیا خیابان آذربایجان چهار راه خوش تلفن ۶۵۰۷۲ـ دکتر محمدتقی سفندیاری شاهپور چهارراه مختاری تلفن۲۰۹۱۸ـ دکتر محمود عالم‌خیابان شمیران مقابل سینمای مولن‌روژتلفن ۲۴۸۳۵ـ دکتر علی نصیری اول‌شهر آرا خیابان ششم کاشی ۲۲ـ دکتر صانعی (دندانپزشك مجاز) تخت‌جمشید نصاری تلفن۴۵۰۲۹ـ دکتر علی‌اصغر سعادت منیریه ۱۴۳ تلفن ۲۵۶۴۳ـ دکترمسعود لاهیجانی خیابان امیرآباد کوچه مهر تلفن ۶۲۴۳۶ـ دکتر سید جعفر میرحمزه خیابان ژاله ایستگاه سهنام پلاك ۱۶۳ تلفن۳۲۸۱۰ ـ دکتر کرامت اله فرهودی خیابان شاهرضا چهارراه پل چوبی تلفن ۲۸۵۱۰ـدکتر علی‌اکبر حکمت نارمك ایستگاه‌دفترـ دکتر احمد مافی خیابان قدیم‌شمیران ایستگاه سید خندان
آقای دکتر شاهپور سیاهپوش خیابان میریه ایستگاه البرزجنب‌مسجدفخریه دکتر کاظم فراهانچی خیابان شمیران ایستگاه سید خندان تلفن ۸۱۹۵۰ـ دکتر مصطفی موسوی (درمانگاه) دروازه شمیران‌مقابل مسجدفخرالدوله تلفن ۳۵۱۲۶ـ دکتر عزت‌اله‌خامسی خیابان ژاله خیابان فلاح کاشی(۶۰)ـ دکتر ایرج ناصری سینا بی‌سیم‌نجف‌ـ آباد ابتداء هشت متری خاکی ـ زایشگاه وبیمارستان اهری سر پل تجریش تلفن ۸۳۳۱۶ـ دکتر امیر معزالدین منصور خضیر عباس آباد خیابان تکش کوچه پیروز کاشی۱۳ـ دکترحسن داروگر تخت جمشیدخیابان وصال روبروی داروخانه پاك کوچه ایران تلفن ۴۲۹۹۲ـ دکتر محمودعلم آموز میدان۲۴ اسفند کوی بهرام‌تلفن ۶۸۳۸۵ـ دکتر امیر عرفانی خیابان هدایت چهارراه صفی‌علیشاه تلفن ۳۳۲۷۲ـ دکتر رحیم نظریان چهارراه لولاگر اول نواب جنب داروخانه‌دانش تلفن ۶۳۴۱۸ـ دکتر حسن فامیلی خیابان شاه بیست متری اول‌ـ دکتر علیرضا طیاری خیابان امیریه چهارراه مختاری ـدکتر امین صادقیه امیریه نرسیده‌بچهارراه‌مختاری تلفن۲۸۴۷۱ـ دکتر فرهادی دروازه دولت‌ـ دکتر کمال پرتوی خیابان نواب چهارراه گلگار تلفن ۲۸۲۹۰ ـ دکتر محمد روحی خیابان شمیران‌اول‌خیابان سلیم‌ـدکتر فخر موسوی خیابان خوش پائین‌چهار راه هاشمی جنب کوچه نظام ـ دکتر بانو جودت پیرا (ماما) چهارراه کالج جنب پمپ بنزین ساختمان هارونیان شماره ۶۰ـ دکتر عبدالمجید مجیدی خیابان شاه جنب مسجد سجاد تلفن ۶۵۱۵۵ـبیمارستان‌ودرمانگاه‌مسمومین ورژلنس خیابان سپه مقابل آقاشیخ هادی دکتر امین هنجی حشمت‌الدوله عربی‌نرسیده بچهارراه گلشن۶۵۳۲۰ دکتر سید جواد میر فهاری خیابان میریه اول‌خیابان منیریه دست راست کوچه اول‌ـ دکتر علی نقی رستگار خیابان شاه آباداول کوچه‌ظهیر لاسلام تلفن ۳۰۳۱۳۱ دکتر نعمت‌اله مقبلی بیوران‌ـ دکترشاه طهماسبی خیابان ده متری گرگان بالاتر ازمجسمه کوچه ...ـ دکتر حسین فرهمندی سه راه امین حضور اول خیابان ری تلفن ۵۴۰۳۰ـ دکتر فضل‌اله رشتی سرپل تجریش اول خیابان مقصودبك‌ـ دکتر عباس ریحانی خیابان نواب چهار راه شکوفه مقابل داروخانه یغما ـ
آقای دکتر محمدحسن رازانی ـ خیابان پهلوی‌بالای دوراهی‌یوسف‌آباد روبروی بیمارستان شماره یك‌آرتش
دکتر منوچهر شایان ـ خیابان شمیران روبروی خیابان میراشرافی کاشی شماره ۱۰۰۳

دکتر حبیب اسعدی

سی‌متری بالای چهارراه حشمت‌الدوله کوچه آیرم تلفن ۴۷۲۰۰
۱ـ۲۶ آ ـ ۱۵۷۳

دکتر واثقی

با ۳۰ سال سابقه طبابت دربیماری کودکان از مسافرت مراجعت مطب‌خود را درخیابان سلسبیل چهارراه وثوق دائر نموده همه روزه صبحها آماده پذیرائی میباشد

تلفنهای مورد نیاز

اتش نشانی ۴۴۴۴۴
اداره راهنمائی ۳۰۳۶۱۴
سرکلانتری ۴۹۱۶۱
سازمان آب تهران ۵۱۰۰۰
اطلاعات راه آهن ۵۱۰۵۱
شرکت تلفن ۳۰۵۵۱۱

راهنمای پزشکی اطلاعات

دکتر آسایش

بیماریهای آمیزشی ومجاری‌ادرار خیابان منوچهری ـابتدای کوچه‌ارباب جمشید ـشماره ۱۱ پذیرائی عصرها

دکتر در طب پولوسا

متخصص‌بیماریهای مقاربتی‌ـمجاری ادرار ـتناسلی امراض زنانه ـنازائی‌ـ خیابان فردوسی شمالی کوچه صادق پذیرائی ۹تا ۱۲ـ۵تا ۸ تلفن۴۶۵۸۹

فیزیوتراپی اکسیژن‌تراپی
دکتر خطیبی

معالجهٔ فلج‌ها ـ فلج اطفال ـ درد و عوارض بعد از اعمال جراحی و شکسته بندی تهیه دست مصنوعی خیابان پهلوی روبروی سینما مهتاب تلفن ۴۵۳۳۶

دکتر دانشگر

امراض مقاربتی و جلدی و سوزاك تازه و کهنه ورم پرستات ضیق مجرا سستی و بواسیر امراض زنانه ونازائی خیابان سپه مقابل پستخانه تلفن ۳۰۲۴۱۶

دکتر دردریان

دیپلمه ازدانشگاه روسیه با ۴۸ سال سابقه در امراض داخلی ومقاربتی چهار راه یوسف‌آباد کوچه عشیری پذیرائی صبحها وعصرهاتلفن ۴۲۴۰۶

ترك تریاك دکتر رحمانی

متخصص امراض اعصاب وروح از دانشگاه لندن خیابان پهلوی بالاتراز چهارراه امیراکرم تلفن : ۴۵۱۱۴ پذیرائی صبح‌و عصر

متخصص معده ،کبد،روده

دکتر رفیعی از دانشگاه پاریس پذیرائی ۴تا ۸ بعداز ظهر خیابان‌جامی اول کوچه پاریس تلفن ۶۳۰۶۰

پلی کلینیك
دکترصدیقی ـ دکترمجاهدی

رزیدنت سابق‌بیمارستانهای امریکا پزشك بیمه کارمندان دولت‌و فرهنگیان پزشك سازمان بیمه های اجتماعی کارگران بیماریهای داخلی اطفال ـ مقاربتی ـترك‌تریاك وسایر موادمخدره ترك‌الکل مجهز به‌دستگاه‌های‌رادیوـ اسکپی ـآئروسل تراپی «بخورپنی‌ـ سیلین وغیره» دیاترمی‌پذیرائی بعداز ظهر ها
خیابان شاه روبروی مسجد سجاد تلفن ۴۹۵۲۶

دکتر محمد رضا مسدد

رزیدنت سابق‌بیمارستانهای امریکا دارای گواهینامه از پروك مدیکال امریکاـ درمان‌قطعی‌بیماریهای مقاربتی دروازه دولت روبروی ساختمان فیات تلفن ۳۰۲۵۴۸ پذیرائی عصرها از ساعت ۵الی ۸بعداز ظهر

دکتر فضل‌الله معتضدی

استاد دانشگاه متخصص امراض داخلی شاهرضا مقابل لاله‌زار نو کوچه فتوحی پذیرائی از ۴ تا۶بعداز ظهر تلفن ۸۶۵۷۵

دکتر معانی

امراض مقاربتی مجاری ادرارمعالجه سوزاك تازه و کهنه‌ـ ورم پروستات وسستی و ناتوانی ـضیق مجرا امراض زنانه خیابان فردوسی مقابل بانك‌ملی مرکز.

دکترعباس نیك‌نژاد

متخصص از دانشکده پاریس بیماریهای معده ـروده ـ کبد ـ لوزالمعده ـ درمان بواسیر بدون‌عمل فیستول فیسور بامتد موثر دروازه ـ شمیران خیابان گرامی

درمانگاه خصوصی‌نارمك ۴۶متری غربی تلفن ۷۹۵۵۵

دندانپزشکان

کلینك دندانپزشکی شبانه روزی
دکتر محمود دادفر

با تجهیزات مدرن طبق جدید ترین متد آماده پذیرش بیماران دندانپزشکی ودندانسازی است‌دروازه دولت تلفن ۳۹۱۶۷

کلینیك دندانپزشکی خصوصی حکیم پور

تحت‌نظر دکترهای متخصص در دندان پزشکی ودندانسازی مجهز به توربین های ۳۰۰ هزار دور در دقیقه
درمان دندان بدون درد
شاه‌آباد خیابان باغ‌سپهسالار کوچه مهندس الممالك تلفن ۳۲۴۸۱ اوقات پذیرائی قبل‌از ظهر بطور آزاد ـبعداز ظهربا تعیین وقت قبلی جمعه تا ظهر

آنجا اردوگاه موقت بود!

ترجمه : مرتضی فکور

اولین روز ورود بجنگ استکلهم ـ بوسیله بمبارانهای هواپیما های آلمان زیرو رو خواهد شد باین مناسبت من یك طرح انسان دوستانه دیگری به متفقین پیشنهاد کرده ام که کمك آن برای آنان کمتر از ورود بجنگ نیستو آن اینست که هر چه بیشتر مردم از هلاکت و نیستی دراردوگاهها نجات بدهیم . آیا شما حاضری در این باره با ما کمك کنی . ؟

دکتر کرستن بدون تامل موافقت وآمادگی خود را برای انجام پیشنهاد وزیر خارجه سوئد اعلام نمود و از آن پس هر روز آندو نفر طی جلسات خصوصی طرحهای متعدد و اغلب خنده آوری برای نجات هزاران نفر زندانی منتظر مرگ از طریق ربودن آنان و فرستادنشان به سوئد طرح مینمودند و دولت سوئد در اینراه بایستی وسیله حمل و نقل و پناه دادن این بیچارگان را تامین مینمود و صلیب سرخ همکاریهای لازم را می نمودولی مشکلترین وظیفه و رل اصلی بعهده دکتر کرستن واگذار میشد ، زیرا او میبایستی هیملر را برای آزاد ساختن زندانیان ترغیب و در صورت لزوم اغفال مینمود .

بعد از انجام این حرفها و اتخاذ تصمیمات لازم ، دکتر کرستن به هلسینکی رفته و در آنجا گزارشات لازم و نتیجه کار را داده و فورا به آلمان مراجعت نمود . ، او خیلی میل‌داشت که در مراجعت‌زن و فرزند خود را با خود بآلمان نیاورد و آنان را در آرامش و امنیت استکهلم باقی بگذارد ولی بخاطر آورد که او برای نجات جان هزاران نفر محکوم بفنا دارد بآلمان میرود و در چنین راهی او بیش از هر چیز به اعتماد و اطمینان هیملر احتیاج دارد و حال اگر او زن و فرزند خود را با خود مراجعت ندهد اعتماد هیملر نسبت‌به باقی ماندن او در آلمان وخیلی چیز های دیگر سلب میشود چنانکه وقتی در تاریخ ۲۶ سپتامبر کرستن ازخانه خود در آلمان بوسیله تلفن باهیملر تماس گرفت هیملر بلافاصله بعد از خوش آمد و اظهار اینکه پابیصبری احتیاج به حضور او دارد با اطمینان مخصوص گفت :

ـ البته حتما زن وبچه‌را درسوئد گذارده وخودت تنها مراجعت نموده‌ای ودکتر کرستن با مهربانی وملاطفت خاصی گفت : نه ، من آنها رانیز باخود لازمست که او ویزیتی از آنان بکند وبیشتر نگرانی هیملر از این بود که آلمان برکشور سوئد تسلط مستقیمی نداشت ودر صورت عدم مراجعت دکتر کرستن هیملر کاری از دستش ساخته نبود ولی کشور فنلاند متفق و متحد آلمان محسوب میگردید . بالاخره هیملر با رفتن وتوقف کوتاه کرستن در استکهلم موافقت کرد ولی نتوانست نگرانی خودرا پنهان کند و ضمن صحبت گفت : دکتر اگر برنگشتی؟

دکتر در کمال متانت و مهربانی گفت : آیا تاکنون عملی کرده ام که باعث سوء ظن عالیجناب شده باشد و در ضمن اضافه نمود که دو تا از بچه های بزرگش در «هارتزوالد» باقی خواهند ماند و فقط همسرش با بچه کوچکش را باخود خواهد برد .

هیملر از گفتار دکتر شرمنده شده بود گفت :

دکتر مرا ببخش ، تومیدانی که زندگی من چطور مرا نسبت به همه چیز بدبین کرده است ولی تو تنها مردی در دنیا هستی که به وفاداری و خوبی تو اعتماد دارم .

وقتی دکتر کرستن به سوئدرسید در آنجا برای اولین بار پس ازچهار سال طعم آزادی را چشید و احساس پرارزش آنرا درك کرد .

زندگی د رآلمان واقعا مشکل بود، کمبود مواد غذائی ، نبودن وسیله گرمی و اعلان خطر ها و بمبارانهای شبانه و بالاخره وحشت از گشتاپو و رفتار نازیها کشنده و غیر قابل تحمل بود و در اولین ملاقات با کریستین گندر وزیر امور خارجه سوئد موضوعی پیش آمد که در عین حال او را خیلی خوشحال نمود وآن این بود که وزیر خارجه میگفت هر روز متفقین بما فشار میآورند که برعلیه آلمان وارد جنگ بشویم و البته این از آرزو های ما است که با آلمان وارد جنگ شویم ولی در آورده‌ام ، هیملر گفت واقعا خیلی خوشحال هستم دکتر، معذرت‌میخواهم، آخر شایعات زیادی در مورد شماوجود دارد و حالا من میدانم که شما یك رفیق ودوست واقعی هستید .

* * *

بدنبال تلاطم چند روز گذشته یکبار دیگر دکتر به زندگی وشغل معمولی خود در برلین برگشت وچند روزی‌در این باره فکر میکرد که چگونه‌و باچه طریقه‌ای نقشه‌فراردادن ونجات‌زندانیان ومحکومین بمرك را باطرح جدید وبا تعداد های چندین هزارنفری اجرانماید در حالیکه مقررات ورویه گشتاپوبرای این بیچارگان طوریست که در عین حالیکه باآنان رفتار مردگانرا میکنند در عین‌حال هم شدیدا مراقب ومواظب آنها هستند ووضع را طوری بوجود آورده‌اند که نه‌تنها آنان قادر بفرار کردن ونجات خود نیستند بلکه اگر هم بخواهند بچنین‌کاری دست بزنند با دست خود سندمرك خودرا امضاء کرده‌اند .

شان هیملر وافسران بلافصل او خیلی بالاتر ازاین بودکه از بازداشت‌گاهها دیدن کنند ولی یکروز که‌تصادفا هیملر ازیکی‌از این اردوگاههای‌موقت بعلت نامعلومی بازدید مینمود برحسب اتفاق دکتر کرستن نیز بااو بود ،

دراین اردوگاه دو هزار نفر یهودی از کشور های مختلف بانتظار کوچ دادن وانتقال به میعادگاه آبرومند و مناسبی ودر حقیقت بنقطه نامعلومی که دیگر از آنجا برنخواهند گشت بسر میبردند وزندگی دراین اردوگاه آنقدر جهنمی و فلاکت بار بود که دسته‌جات مختلف آنان برای رسیدن روز مسافرتشان که خیال میکردندواقعا بجای مناسبتری خواهد بودروز شماری میکردند چون به آنان گفته شده‌بود که بشهر های مختلف و یا محلهائی برده خواهند شد که برای پیروزی کار بکنند و زندگی در آنجا آغاز نمایند و بدینجهت آنها برای رسیدن باین بهشت خیالی و با میل و رغبت به قتلگاه خود میرفتند وحتی‌در ساعات وشاید هم‌لحظه های واپسین‌که بعنوان نظافت هزار نفر هزار نفر واردحمامهای گاز مرك آور و کشنده میشدند نمیدانستند با پای خود بکجا دارند میروند بهر حال در این اردوگاه ده هزار نفری چندین سر پناه بدون‌دیوار وجود داشت که معلوم نبود کی و برای چه کاری شاید هم برای نگهداری اسب ساخته شده و بسختی نصف این جمعیت اگر مثل گوسفند میخوابیدند درزیر این سر پناهها جا میگرفتند و بقیه در فصلی از سال که دائما و بیشتر باران میآمد بایستی در هوای آزاد بسر میبردند و زندگی آنان‌خیلی کثیف و فلاکت بار بود . در گوشه هائی از این محوطه بزرك کانالهائی بعنوان مستراح کنده شده بود که مرد و زن میبایستی در آنجا رفع احتیاج خود را مینمودند .

بلااستثناء رنك آنان‌زردورنجور و قیافه هائی نظیر وباگرفتگان داشته واین قیافه هاهمه حکایت از گرسنگی ها وسختی‌ها مینمود والبته تعجبی در اینکار نبود، چون برنامه این‌بود که اینها ازاین بروند وحال چه بهتر که تعدادی بدینوسیله میمردند واز بین میرفتند . قطعاتی نان خیلی‌نامرغوب ویاجیره‌هائی که‌اگر گاه و بیگاه‌پیدا میشد فقط باندازه بخور و نمیر به بعضیها میرسید که‌آنان اغلب این مقدار ناچیز را نیز بدست بچه‌های زبان نفهم خود میدادند ، حتی برای نمونه نیز خنده و تبسمی از کسی‌دیده نمیشد .

دکتر کرستن ازدیدن این مناظر بیش‌از پیش لزوم فداکاری واقدام فوری را لازم شمرد ودر تصمیم خود محکم‌تر گردید ، ولی‌میدانست که‌حتما محتاج بکمك وپیدا کردن همدستی‌در سازمان گشتاپو می‌باشد تابتواند با استفاده ازقدرت هیملر خواسته‌های‌خود رابهتر بصورت عمل در آورد و برای پیداکردن همدست پس‌از مطالعه کافی دونفر افسر یکی ژنرال «برگرد» و دیگری سرهنك والتر شلنبرك را که از نزدیك باهیملر کارمیکردندانتخاب نمود .

ناتمام

دستهای معجزه آسا

تشکر از وزیر راه

جناب آقای مهندس گنجی وزیر محترم راه

عموم اهالی وسکنه برغان از اقدام خیرخواهانه آنجناب که در اصلاح جاده جدیدبرغان که از حصارك وچنارك دوازده کیلو متر راه جاده را اصلاح وشوسه نموده‌اند متشکر و سپاسگزار میباشیم وهمینطور که جنابعالی دراوامر و خواسته‌های شاهنشاه محبوب جدا مقدم وانجام وظیفه میفرمائید روسای تابعه هم تبعیت نموده بطور دلخواه اوامر صادره را بموقع اجرا میگذارند کمااینکه آقای مهندس حجتی رئیس اداره راه استان تهران که از ماموربفعا ل و جدی میباشند در قسمت اصلاح واتمام جاده‌مذکورنهایت دقت و صمیمیت را بعمل آورده و از هیچگونه مساعدت مضایقه نکرده‌اندوهمینطور آقای مهندس ملکی‌که جدیت زیادی بخرج داده‌اند اززحمات ایشان نهایت رضایت حاصل‌توفیق وتعالی این گونه‌خدمتگذران بشاهنشاه ومیهن عزیز را از خداوندمتعال خواستار ضمنا انتظار داریم که دستور لازم برای تکمیل جزئی‌باقیمانده جاده صادر و همینطور برای نگاهداری این قسمت توجهی فرمایند که باهزینه و زحماتیکه درآنجا بعمل آمده راه مزبور سالم‌مانده واز بین نرود.

ازطرف اهالی وسکنه برغان ـ حاج میرفتاح امینی.طهران

آگهی مناقصه خرید شوره

اداره حسابداری کل کارخانه های آرتش مقدار ششصدو بیست هزار کیلوگرم نیترات سدیم (شوره) مورد احتیاج‌اداره‌تسلیحات آرتش رااز طریق گشایش اعتبار بواحد دلار بدون هزینه بیمه تحویل بندر خرمشهر بابسته‌بندی بین‌المللی دریائی باشرائط و مشخصات زیر از طریق مناقصه خریداری مینماید.

۱ـ شرکت‌کنندگان در مناقصه میتوانند بامراجعه قبلی باین‌اداره صورت مشخصات راازدائره تدارکات دریافت وسپس مبادرت به‌تسلیم پیشنهادنمایند.

۲ـ سپرده مورد مناقصه مبلغ دوهزارو سیصد دلار (برابریکصدو هفتادوششهزار ریال) است که باید نقدا بصندوق این‌اداره‌واقع‌درانتهای خیابان ژاله پرداخت وقبض رسید و یاتضمین بانکی ضمیمه پیشنهادخود نمایند (چك بجای سپرده قبول نمیشود) در صورتیکه برنده مناقصه‌از پیشنهادخود عدول نماید سپرده مزبور بنفع دولت ضبط خواهد شد .

۳ـ برنده مناقصه ملزم است برای حسن‌انجام کار معادل صدی‌ده مورد مناقصه رابنام تضمین بصندوق این اداره بسپارد واین مبلغ پس‌از خاتمه تحویل جنس وواریز حساب قابل استرداد است .

۴ـ هزینه ثبت قرارداد وپرداخت مالیات وسایر عوارض مربوطه که‌طبق مقررات بمعامله تعلق بگیرد وهزینه نشر آگهی بعهده برنده مناقصه است .

۵ـ اداره مجاز خواهدبود تاصدی‌بیست‌وپنج‌از میزان جنس‌یاکارمورد معامله راکسر ویااضافه نماید.

۶ـ به‌پیشنهادهای مشروط و مبهم وپیشنهادهائیکه بعداز مدت‌مقرر برسد ویافاقد سپرده باشد مطلقا ترتیب‌اثرداده نخواهد شد.ضمنا مدت اعتبار پیشنهادات از تاریخ تسلیم نبایستی از ۴۵ روز کمترباشد.

۷ـ پیشنهاددهندگان بایستی پیشنهاد خودرا دردوپاکت لاك‌ومهر شده پاکت الف شامل مشخصات فنی‌و قبض سپرده یاتضمین بانکی‌و پاکت ب ارزش کالا و سایر شرایط تجاری بدفتر این اداره بنشانی فوق تحویل نمایند.

۸ـ حضور پیشنهاددهندگان در جلسه مناقصه بادردست داشتن معرفی‌نامه کتبی آزاد است.

۹ـ جنس مورد مناقصه بایدحداکثر در کوتاهترین مدت ممکنه در محل بندر خرمشهر تحویل شود.

۱۰ـ مدت قبول پیشنهادات تاآخر وقت اداری روز ۴۱٫۲٫۴ خواهد بود.

۱۱ـ پیشنهادات واصله در ساعت ۱۰ صبح روز ۴۱٫۲٫۵ بازو قرائت خواهد شد .

۱۲ـ اداره دررد یاقبول هریك از پیشنهادات مختار است .

آ ـ ۳۷۵۲۲ اداره حسابداری کل کارخانه های ارتش

آگهی تمدید مناقصه

پیروآگهی شماره ۱۰۹۳۵ ـ ۲۵٫۱۰٫۴۰ موضوع مناقصه‌ساختمان پایه مجسمه اعلیحضرت همایون شاهنشاهی در میدان‌کرج تاتاریخ ۱۲٫۱۲٫۱۳۴۰ بشرح‌زیر تمدید میگردد.

۱ـ پیشنهاددهندگان که صلاحیت‌فنی داشته‌باشند میتوانند با مراجعه بشهرداری باپرداخت ۲۰۰ ریال‌برك مشخصات و شرائط‌مناقصه ونقشه رااخذ وپیشنهادخودرا به‌ضمیمه مدارك ذکرشده تاآخروقت اداری روز سه‌شنبه اول اسفند۱۳۴۰ درپاکت لاك‌ومهرشده بدفتر شهرداری کرج تسلیم ورسید اخذشود.

۲ـ پیشنهادهای رسیده درساعت ۱۰ صبح روز چهارشنبه ۲اسفند ماه ۴۰در کمیسیون مربوطه باز وقرائت خواهد شد حضور پیشنهاد دهندگان در جلسه آزاد شهرداری درقبول ورد یك یاکلیه پیشنهادات مختار است .

آ ـ ۳۷۵۰۸ شهردار

سردیس

جنرال

برای نصب و تعمیر آب گرم کن در اختیار شما

تلفن ۴۷۴۸۹

آگهی های متفرقه

چلوکباب نریمانی

در ایام ماه مبارك رمضان فقط شبها دایراست خیابان شاهرضا پیچ‌شمیران تلفن ۷۴۷۷۷

رادیو تلویزیون مامبو

تعمیرات رادیو تلویزیون درمنازل ونصب رادیوگرام اتومبیل اکباتان سه راه وزارت‌فرهنگ تلفن۳۳۳۰۷

سشوار کادوس

فروشگاه کادوس تلفن۴۴۵۷۷

۱ـ۳۰ آ ـ ۱۳۳۶

جرثقیل جاسب

تلفن۲۷۸۱۸ و۲۵۷۶۳

۱ـ۲۶ آ ـ ۱۳۳۵

مهرلاستیکی ایران

تهیه مهر لاستیکی بوسیله برق بفاصله دوساعت لاله‌زار تلفن ۳۹۹۶۱ تهیه کلیشه و گراور لاستیکی پلاستیرفته میشود .

۱ ـ ۲۶ آ ـ ۱۲۲۶

الکتریکی نورهاشمی

تزئین دهنده مجالس جشن شهباز جنب میدان خراسان تلفن ۵۳۴۷۷

۱ ـ ۲۶ آ ـ ۱۲۲۸

حراج نهال سیب‌لبنانی

وبهترین انواع میوه پیوندی تحویل آدرس تهران تلفن ۳۴۸۸۷

۱ـ۶ آ ـ ۲۶۷۴۵

کارخانجات صنعتی طلوع

Toloue

تولید کننده انواع میز و صندلی تاشو و سایر مصنوعات فلزی از شهرستانها نماینده فعال پذیرفته میشود .

نشانی خیابان خیام جنب وزارت بهداری فروشگاه طلوع تلفن۵۷۹۲۱

۱ـ۲۶ آ ـ ۱۴۴۱

جرثقیل توکل

میدان شاه تلفن ۵۵۸۲۸ـ۵۰۶۹۱

آ ـ۱۴۶۳ ۱ـ۲۶

تکمسه

مرکز تعمیرات همه نوع یخچالهای برقی صافکاری و رنگرزی یخچالهای وارده از خارجه قبول میشود تلفن ۳۰۳۶۳۷

۱ـ۱۵ آ ـ ۳۵۸۳۸

یك ابتکار بیسابقه

DRYCLEAMING MOBLE

انواع مبلهای پارچه‌ای بدون زحمت ایاب و ذهاب یا شکافتن ووصل‌کردن.

وسیله لباس شوئی کامل

بطرز جالبی درجای خود شسته میشود خیابان نواب گل‌کار یا تلفن ۶۶۸۴۶ ضمنا از پانزدهم اسفند تا اول فروردین سفارش قبول نمی‌شود.

آ ـ ۱۵۳۹ ۱ـ۱۰

دفتر اسنادرسمی ۳۶

سیدعلی‌اکبر موسوی نشانی امیریه چهار راه معزالسلطان تلفن دفتر ۲۴۱۶۴ منزل ۴۶۰۷۶

۱ـ۲۶ آ ـ ۱۵۶۷

معاملات تلفن

هرنوع شماره تلفن

خرید وفروش می شود تلفن۶۰۱۸۳

۱ـ۲۶ آ ـ ۱۴۳۶

هرنوع شماره تلفن برای هر محل که بخواهید با شرایط آسان واگذار می شود تلفن ۴۰۶۸۰

تبریك

نوزاد جدید را بدوست ارجمند آقای مصطفی خزینه‌دارلو و بانو صمیمانه تبریك میگوئیم

شمشیری ـ یزدانفر

سالن آرایش زیبائی ژنیا ـ روزا

دیپلمهٔ پاریس

مرجع برای تعلیم پذیرفته میشود

لاله‌زار نو روبروی ساختمان خاچیك کوچه مصباح کریمی تلفن ۳۰۲۵۸۶

برنامه سینماها

سینما پردیس

شوخی کردم دلخور نشو ـ سینما سکوپ ـ دوبله بفارسی با شرکت : ادی کنستانتین ـ لینوونتورا. شروع ۱۰٫۳۰ صبح ـ ۲٫۳۰ ـ ۴٫۳۰ ـ ۶٫۳۰ ـ ۸٫۳۰ بعد از ظهر

سینما زهره ـ تلفن ۳۰۴۸۰۸

ده فرمان ـ ویستاویژن ـ رنگی ـ دوبله بفارسی باشرکت یول‌براینر ـ چارلتون هستون شروع ۹٫۳۰ صبح ۱ـ۳۰٫۴ ـ ۸ بعداز ظهر

سینما سیلوانا ـ تلفن ۳۲۷۷۷

دختری فریاد میکشد ـ فارسی با شرکت‌فردین ـ نارملا ـ مصدق ـ سپهرنیا شروع ۲٫۳۰ ـ ۴٫۳۰ ـ ۶٫۳۰ ـ ۸٫۳۰

سینما کارون ـ تلفن ۴۰۰۶۵

دوچشم ۱۲دست ـ هندی ـ دوبله بفارسی‌باشرکت‌شانتارم شروع ۱۰٫۳۰ صبح ۲٫۳۰ ـ ۴٫۳۰ ـ ۶٫۳۰ ـ ۸٫۳۰ بعداز ظهر

سینما مراد (تلفن ۷۳۳۸۳)

انسانیت ـ هندی ـ دوبله به فارسی با شرکت دلیپ کمار ـ دوآنند شروع ۱۰ صبح ۳ ـ ۵٫۳۰ ـ ۸ بعدازظهر

سینما البرز

سلاطین پیش‌میروند ـ دوبله‌بفارسی باشرکت فرانك‌سیناترا تونی‌کورتیس شروع ۱۰ـ۱۲صبح ۲ـ۴ـ۶ـ۸ بعدازظهر

سینما ونوس (تلفن ۳۵۱۱۵)

علامت زورو ـ وایداسکرین ـ دوبله بفارسی باشرکت گای‌ویلیامز شروع ۱۰٫۳۰ صبح ۲٫۳۰ ـ ۴٫۳۰ ـ ۶٫۳۰ ـ ۸٫۳۰ بعدازظهر

سینما فری ـ تلفن ۲۷۸۹۳

ده فرمان ـ ویستاویژن ـ رنگی ـ دوبله بفارسی با شرکت یول برینر ـ چالتون هستون شروع ۱ـ۵ ـ ۸٫۳۰ بعد از ظهر

سینما رزیتا ـ تلفن ۸۲۰۱۳۸

برهنه وسرگردان ـ سینماسکوپ ـ دوبله‌بفارسی باشرکت‌جینالولوبریجیدا شروع ۳ ـ ۵ ـ ۷ ـ ۹ بعد ازظهر

سینما فردوسی ـ تلفن ۳۵۷۸۴

مبارزات هرکول ـ سینماسکوپ ـ رنگی ـ دوبله بفارسی ـ باشرکت‌میگی هارگیتیه ـ جین مانسفیلد شروع ۹ـ ۱۱صبح۲ـ۴ـ۶ـ۸٫۳۰ بعد از ظهر .

سینما مشعل ـ تلفن ۳۳۸۲۶

او نباید بمیرد ـ دوبله بفارسی ـ باشرکت ادی کنستانتین ـ والترکیاری شروع ۱۰٫۳۰ صبح ۲ ـ ۴ ـ ۶ ـ ۸

سینما شهناز

یورش تاتارها ـ سینماسکوپ ـ رنگی ـ دوبله بفارسی باشرکت ویکتور ماتیور ـ اورسن‌ولز شروع ۱۰٫۳۰ صبح ۲٫۳۰ ـ ۴٫۳۰ ـ ۶٫۳۰ ـ ۸٫۳۰ بعد از ظهر

تئاترها

تاتر پارس ـ تلفن ۳۸۸۱۱

جنجال درخیاطخانه ـ بانضمام کسرت آفت شروع ۸٫۳۰ بعدازظهر

جامعه بارند ـ تلفن ۳۲۲۶۵

دیگ پرنده شروع ۸٫۳۰ بعد از ظهر .

سینما دنیا ـ تلفن ۴۳۸۱۳

دختری فریاد میکشد ـ فارسی با شرکت‌فردین ـ نارملا ـ مصدق ـ سپهرنیا شروع ۱۱ صبح ـ ۳ ـ ۵ ـ ۷ ـ ۹ بعد از ظهر

سینما دیانا ـ تلفن ۴۲۰۱۰

پستچی ـ فارسی باشرکت منوچهر ـ ویدافهرمانی ـ حالتی ـ پرویز شروع ۱۰٫۳۰ صبح ۳ـ۵ـ۷ـ۹ بعدازظهر

سینما رادیو سیتی ـ تلفن۴۳۳۲۰

زن جهنمی ـ سینما سکوپ ـ رنگی ـ دوبله‌بفارسی با شرکت سوزان‌هیوارد استفن‌بوید شروع ۱۰٫۳۰ صبح ۳ـ۵ ـ ۷ـ۹٫۱۵ بعد از ظهر

سینما رکس ـ تلفن ۳۴۱۶۹

ریوبراو ـ رنگی ـ دوبله بفارسی با شرکت جان وین ـ دین‌مارتین : شروع۱۰٫۳۰ صبح ـ ۲٫۳۰ ـ ۴٫۳۰ ـ ۶٫۳۰ ـ ۸٫۳۰ بعد از ظهر

سینما رویال ـ تلفن ۴۹۷۸۵

ریوبراو ـ رنگی ـ دوبله بفارسی با شرکت جان وین ـ دین مارتین شروع ۱۰٫۳۰ صبح ۳ـ۵ـ۷ـ۹ بعد از ظهر

سینما سعدی ـ تلفن۳۶۴۶۸

آخرین وایکینك ها ـ سینماسکوپ رنگی ـ دوبله بفارسی با شرکت ادموند پردام ـ ایزابل کوری شروع ۱۰٫۳۰ صبح ۲٫۳۰ ـ ۴٫۳۰ ـ ۶٫۳۰ ـ ۸٫۳۰ بعد از ظهر

سینما سپهیلا ـ تلفن ۳۶۴۲۴

آخرین وایکینك ها ـ سینماسکوپ رنگی ـ دوبله بفارسی با شرکت ادموند پردام ـ کامرون میچل شروع ۱۰٫۳۰ صبح ۲٫۳۰ ـ ۴٫۳۰ ـ ۶٫۳۰ ـ ۸٫۳۰ بعد از ظهر

سینما کریستال ـ تلفن۳۷۶۷۵

په‌په ـ سینما سکوپ ـ رنگی ـ دوبله بفارسی باشرکت کانتین فلاس جك لیمون سامی دیویس ـ دونارید شروع ۱۰٫۳۰ صبح ۲٫۳۰ ـ ۴٫۳۰ ـ ۶٫۳۰ ـ ۸٫۳۰ بعد از ظهر

سینما متروپل ـ تلفن ۳۹۴۱۰

شیر بابل ـ رنگی ـ دوبله بفارسی باشرکت هلموت اشنایدر ـ جانس کی شروع ۱۰٫۳۰ صبح ـ ۳ ـ ۵ ـ ۷ ـ ۹ بعد از ظهر

سینما مولن روژ ـ تلفن ۷۲۹۲۹

په‌په ـ سینما سکوپ ـ رنگی ـ دوبله بفارسی باشرکت کانتین‌فلاس فرانك‌سیناترا ـ کیم‌نواك جانت‌لی ـ شروع ۱۱ صبح ۳ـ۵ـ۷ـ۹ بعد ازظهر

سینما میامی ـ تلفن ۷۴۳۲۹

دختری فریاد میکشد ـ فارسی با شرکت‌فردین ـ نارملا ـ مصدق ـ سپهرنیا شروع ۱۰ ـ ۱۲صبح ۲ ـ ۴ ـ ۶ ـ ۸ بعد ازظهر

سینما ادئون ـ تلفن ۳۸۱۱۸

زن جهنمی ـ سینما سکوپ ـ رنگی ـ دوبله بفارسی‌با شرکت سوزان هیوارد ـ استفن بوید شروع ۱۰٫۳۰ صبح ۲٫۳۰ ـ ۴٫۳۰ ـ ۶٫۳۰ ـ ۸٫۳۰ بعد از ظهر

سینما آسیا ـ تلفن ۴۲۹۰۹

بن‌هور ـ رنگی ـ دوبله بفارسی باشرکت چارلتون‌هستون ـ هایاهاراریت شروع ۱۰ صبح ۳٫۳۰ ـ ۷٫۳۰ بعد ازظهر

سینما امپایر ـ تلفن ۴۹۰۸۱

ریوبراو ـ رنگی ـ دوبله بفارسی با شرکت جان وین ـ دین مارتین شروع ۱۱صبح ۳ـ۱۵٫۵ـ۷٫۳۰ـ۹٫۳۰ بعداز ظهر

سینما ایران ـ تلفن ۳۶۳۵۴

دختری فریاد میکشد ـ فارسی با شرکت‌فردین ـ نارملا ـ مصدق ـ سپهرنیا شروع ۱۰٫۳۰ صبح ـ ۲٫۳۰ ـ ۴٫۳۰ ـ ۶٫۳۰ ـ ۸٫۳۰ بعد از ظهر

سینما اسکار ـ تلفن ۴۵۷۹۷

په‌په ـ سینما سکوپ ـ رنگی ـ دوبله بفارسی باشرکت کانتین‌فلاس ژاژاگابور ـ بینك کرازبی ـ موریس شوالیه شروع ۱۰٫۳۰ صبح ـ ۲٫۳۰ ـ ۴٫۳۰ ـ ۶٫۳۰ ـ ۸٫۳۰ بعداز ظهر

سینما ایفل ـ تلفن ۴۷۴۷۷

علامت زورو ـ وایداسکرین ـ دوبله بفارسی باشرکت گای‌ویلیامز شروع ۱۱صبح ۳ـ۵ـ۷ـ۹ بعدازظهر

سینما بلازا ـ تلفن ۴۴۴۵۵

شیر بابل ـ رنگی ـ دوبله‌بفارسی باشرکت هلموت‌اشنایدر ـ جانس‌گی. شروع ۱۱ صبح ۳ ـ ۵ ـ ۷ ـ ۹ بعدازظهر

سینما تخت جمشید ـ تلفن۴۳۵۵۰

ریفی فی ـ وایداسکرین ـ دوبله به فارسی‌با شرکت ژول‌داسین ـ ربرت حسین شروع ۳ـ۵ـ۷ـ۹ بعد ازظهر

سینما چارلی ـ تلفن ۶۸۴۶۱

توپهای ناوارون ـ سینما سکوپ ـ رنگی ـ دوبله بفارسی. با شرکت : گریگوری پك ـ آنتونی کوئین. شروع ۱۰٫۴۵ ـ ۱۲٫۱۵ ـ ۲٫۴۵ ـ ۶٫۴۵ ـ ۹٫۱۵ بعدازظهر

سینما حافظ ـ تلفن ۴۴۰۷۴

شیر بابل ـ رنگی ـ دوبله‌بفارسی باشرکت هلموت اشنایدر ـ جانس‌گی شروع ۱۰٫۳۰ صبح ـ ۲٫۳۰ ـ ۴٫۳۰ ـ ۶٫۳۰ ـ ۸٫۳۰ بعد از ظهر

آخرین تغییرات برنامه سینماها را در صفحه ما قبل آخر ملاحظه فرمائید

نوشته: کلود ژولین

از: لوموند دیپلماسی

امریکا و سیاست بیطرفی

تاکنون سابقه نداشت که دولت امریکا از فشارمالی برای وارد ساختن کشوری در جرگه بی‌طرفها استفاده کند اما در مورد لائوس چنین کرد

مقالات سیاسی

پس از آنکه مبارزه شرق وغرب بر سر تسلط یافتن بر جهان آغازشد این عده از امریکائیها اظهار عقیده کردند که دراین مبارزه هر یك از کشور های جهان باید از میان دو بلوك یکی را انتخاب کنند. فوستر دالس وزیر امور خارجه سابق آمریکا ومقامات رسمی این کشور امتناع از انتخاب میان «نیکی» و «بدی» را «بر خلاف اخلاق» میدانستند درآن هنگام وزارت امور خارجه امریکا درزمینه سیاست خارجی از این آیه معروف انجیل پیروی میکرد «کسی که با من نیست دشمن من است ...»

برای رسیدن باین هدف وبرای آن که بعضی کشورها را وادار کنند بوسیله یك پیمان نظامی به غرب ملحق شوند انواع واقسام فشار باین کشورها وارد میشد و در این میان کمك های اقتصادی امریکا نقش مهمی ایفاء کرد. این سیاست تاحدی در بعضی کشور ها احساسات مساعدی نسبت بامریکا بوجود آوردو باین ترتیب کمك امریکا بصورت یك اسلحه استراتژیك درجنك سرد در آمد. در این کمك ها احتیاجات حقیقی کشورهای توسعه نیافته در نظر گرفته نمی‌شد بلکه مراتب وفاداری آنها نسبت بغرب مورد نظر بود.

انحراف ازهدف اصلی

بدینطریق کمك اقتصادی امریکا از هدف اصلی خود منحرف شد و تا حد زیادی تاثیر و قاطعیت خود را از دست داد و باعث شد که اتهامات زیادی به امریکا وارد شود بطوریکه ادلای استیونسون دردوران حکومت جمهوریخواهان کمك های امریکا را بعنوان «زنجیرهای طلائی» که بوسیله آن امریکا به آزادی متحدین خود لطمه میزند، مورد حمله قرار داد.

نتیجه این سیاست برای امریکا بسیار شوم وبدفرجام بود ودردرجه اول باعث شد که بعضی کشور های غیر دموکراتیك درجرگه متحدین امریکا در آیند و در عوض کشور های دیگری ازواشنگتن رانده‌شوند وبصورت طعمه سهل‌الحصولی برای کمونیسم در آید.

امریکا در اتخاذ این سیاست مرتکب دو اشتباه بزرك شد. یکی اینکه اتحادیه های نظامی را بهترین پاسخ به کمونیسم دانست و دیگر آنکه تصور کرد که ترس از کمونیسم بعضی کشورها را وادار خواهد کرد که با غرب اتحادیه های نظامی تشکیل دهند.

اکنون ظاهرا کندی در صددترمیم این سیاست برآمده‌است. درحقیقت پس‌از مرگ دالس چنین تمایلی در وزارت امور خارجه امریکا بوجود آمده بود ولی «اکیپ» دموکرات میخواهد این سیاست رابیشترمورد بررسی قرار دهد پرزیدنت کندی‌در پیام خود گفت: نظریات «ملتهای جوان» ممکن است با نظریات ما متفاوت‌باشد. این گفته‌رئیس‌جمهوری امریکا نشان میدهد که وی باین اختلاف عقیده میان امریکا وکشور های نوبنیاد بخوبی پی برده است و معتقداست کشوری که ازسیاست بیطرفی پیروی میکند دلیل بر آن نیست که با غرب سردشمنی دارد.

کندی در پیام خود تصریح کرد: «چیزی که برای ما مهم است دفاع از استقلال کشورهای بیطرف است زیرا برای غرب یك کشور بیطرف بهتر از یك کشور کمونیست است، اکنون کندی این اصول را بطور جدی بکار می بندد. همانطور که دیدیم رئیس جمهوری امریکا چندی پیش کمك های ایالات متحده رابه دولت طرفدار غرب (نوناوم) متوقف ساخت تا آندولت راوادار کند که در دولت مرکزی پست‌های مهمی به کمونیستها و بیطرف‌ها داده شود

روش کندی بی سابقه بوده‌است

این امر بخوبی تحولی را که از زمان روی کار آمدن دموکراتها در سیاست امریکا روی داده است نشان میدهد. تاکنون سابقه نداشته است که دولت امریکا از فشارمالی برای وارد ساختن کشوری درجرگه بیطرفها استفاده کند.

در باره سایر کشورهای خاور دور که دژشد کمونیستی محسوب می شوند ظاهرا امریکا از سیاست قبلی خود پیروی میکند. قبول بیطرفی لائوس باعث آن نشده است که ایالات متحده در سیاست خود نسبت به فرمزو کره تجدید نظر کند.

معذلك در عین حال امریکا از یك سیاست حسن تفاهم نسبت به «هندوستان بیطرف» پیروی می کند و کمك های مالی خود رابیش از پیش باین کشور افزایش میدهد از طرف دیگر باید در نظرداشت که حسن تفاهم امریکا نسبت به‌بی طرفها فقط در اسیاو تاحدی در آفریقا مشهود است ولی یك قاره کامل‌از آن بی بهره است و آن امریکای جنوبی است.

واشنگتن بااستناد به قراردادهائی که میان کشورهای امریکا امضاء شده‌و مخصوصا قرارداد «ریو» واشنگتن میخواهد امریکای لاتین راتیول خود قراردهد.

دراینجا بی‌مناسبت نیست تفسیر وقایع راکه از دکترین «مونروئه» میشود یادآور شویم. اکنون دیگر دولتهای استعماری اروپای غربی استقلال جمهوری های امریکای لاتین را تهدید نمی‌کنند بلکه استقلال آنها از طرف کمونیسم بین‌المللی تهدید میشود.

جلوگیری ازکمونیسم

برای جلوگیری از تسلط کمونیسم است که ایالات متحده میخواهد از استقلال این کشورها دفاع کند. بعلاوه برای کمك به توسعه‌اقتصادی امریکای لاتین وبرای انجام وعده هائی که در کنفرانس بوئنوس آیرس باین کشورها داده شد (کمك‌بیست میلیارد دولاری درع رض ده سال) واشنگتن باید ازکشورهای اروپای غربی وحتی ژاپن استمداد کند و بهمین جهت بود که ناظران اروپای غربی در کنفرانس سابق «پونتادل ـ است» که منشور اقتصادی واجتماعی کشورهای امریکای جنوبی تصویب شد شرکت کردند.

باوجود این دکترین «مونروئه» باتجدید نظری که در آن بعمل آمده با مقتضات کنونی وفق‌نمیدهد

جناب آقای عزت‌اله والاریاست محترم بخش ۱۰

دبیران وکارمندان دبیرستان قائم‌مقام از کوشش وراهنمائی های سودمند آنجناب تشکر و سپاسگزاری نموده توفیق جنابعالی را درراه خدمت بفرهنك خواهانیم.

سید عبداله قائم‌مقام فراهانی ـ علیرضا شهبازی ـ هادی فامیلی ـ سیف‌اله ایرانی ـ سیدحسن کسائی ـ حیدر احمدی تدین ـ منوچهر شفیعی ـ حسن رهنما ـ سلیمان خانه‌فروش ـ محمد صادق فرزام ـ سید علی میراسماعیلی ـ مسعود نعمتی‌پور ـ جواد فرجی مطلق ـ نعمت‌اله رضائی ـ مصطفی اسحق حسینی ـ هوشنك عطائی ـ دکتر هوشنك هدایتی ـ مهدی زارع ـ مجید یزدان‌بد ـ مرتضی خادم‌الشریعه

آ ـ ۲٦۹۹۳

آگهی مناقصه خرید سیم گالوانیزه

اداره مخابرات ارتش یکصدوشصت کیلو متر سیم گالوانیزه‌نمره سه (۳) رابرحسب واحد کیلو گرم تحویل آماده‌گاه اداره مخابرات‌واقع درپادگان جی‌شرقی بامشخصات وشرایط زیرین خریداری مینماید:

۱ـ مشخصات:
الف ـ قطر سیم(۳) میلیمتر.
ب ـ حداقل تحمل باردر حدود ۵۰۰ کیلوگرم.
پ ـ مقاومت الکتریکی یك‌مایل ۵۰ اهم.

۲ـ پیشنهاددهندگان بایستی مبلغ بیست هزارریال تضمین‌نامه بانکی که مدت اعتبار آن از دوماه کمتر نباشد ضمیمه پیشنهادنمایند.

۳ـ پیشنهادات بایستی در ۲ پاکت‌لاك ومهرشده (پاکت الف ـ محتوی مشخصات و تضمین‌نامه بانکی. پاکت ب ـ بهای واحد و مبلغ کل مورد پیشنهاد) تاآخر وقت اداری روز شنبه ۱۲ اسفند ٤۰ بدفتر توزیع اداره مخابرات ارتش واقع در جمشیدیه تسلیم و رسید دریافت دارند پیشنهادات واصله درساعت ۹ صبح روزبعد در کمیسیون مناقصه باز وقرائت خواهد شد (حضور پیشنهاد دهندگان در کمیسیون مناقصه آزاد است).

چنانچه برنده مناقصه پس‌از ابلاغ تصمیم کمیسیون از پیشنهاد خودعدول نماید سپرده اوبنفع ارتش ضبط خواهد شد.

٤ـ به‌پیشنهادات مشروط و مبهم و فاقد سپرده ویاپیشنهاداتیکه دیرتر از موعد مقرره برسد ترتیب اثرداده نخواهد شد.

۵ـ هرگونه عوارض ومالیات و هزینه نشر آگهی بابرنده‌مناقصه میباشد:

٦ـ کمیسیون دررد یاقبول یك یاکلیه پیشنهادات مختار است:

آ ـ ۳۷۵۳٤ اداره مخابرات ارتش

«آگهی مناقصه»

اداره مخابرات ارتش ارزش مصالح واجرت کار سیمکشی ونصب کابلهای تلفنی مورد لزوم ساختمان اداره جغرافیائی ارتش واقع‌درجاده سابق شمیران راطبق‌مشخصات مربوطه‌باشرایط زیرین به‌مناقصه میگذارد.

۱ـ شرکت‌کنندگان در مناقصه باید قبلا باداره مخابرات ارتش واقع درجمشیدیه مراجعه وبادریافت برگ مشخصات مربوطه و مشاهده نمونه آنهانسبت به‌تسلیم پیشنهادات خودباشرایط ذیل اقدام نمایند.

۲ـ پیشنهاددهندگان باید پیشنهادات خودرا بضمیمه تضمین‌نامه بانکی به‌مبلغ پنجاه هزار ریال که مدت اعتبارآن از ۲ ماه کمتر نباشد ضمیمه پیشنهاد خودنمایند.

۳ـ پیشنهادات بایستی درپاکت سربسته و لاك‌ومهرشده تاآخر وقت اداری روز شنبه ۱۲ر۵ر٤۰ بدفتر توزیع اداره مخابرات ارتش واقع‌در جمشیدیه تسلیم ورسید دریافت دارند پیشنهادات در ساعت ۹ صبح روز دوشنبه ۷ر۱۲ر٤۰ در کمیسیون مناقصه باز وقرائت خواهدشد (حضور پیشنهاددهندگان درکمیسیون مناقصه آزاد است) چنانچه برنده مناقصه پس‌از ابلاغ تصمیم کمیسیون از پیشنهاد خودعدول نماید سپرده اوبنفع ارتش ضبط خواهد شد.

٤ـ به‌پیشنهاداتی مشروط و مبهم و فاقد سپرده ویاپیشنهاداتی‌که بعداز موعد مقرره برسد ترتیب‌اثر داده نخواهد شد.

۵ـ هزینه درج آگهی و هرگونه‌مالیات‌وعوارض بعهده برنده مناقصه میباشد.

٦ـ اداره مخابرات ارتش دررد یاقبول یك یاکلیه پیشنهادات مختار است.

اداره‌مخابرات ارتش

آ ـ ۳۷۵۳۲

آگهی مناقصه شماره ۱٤٦

اداره سررشته‌داری ارتش سه‌هزاروهفتصد وسی ثوب پیراهن‌کش سه‌قد نخی (پلیور) رابمناقصه میگذارد.

۱ـ داوطلبان معامله برای ملاحظه نمونه‌ومشخصات جنس مورد معامله ودریافت برگ‌شرائط معامله ونمونه قرارداد بدائره خرید و پیمانها اداره سررشته‌داری ارتش واقع‌در فیشرآباد مراجعه وپیشنهادات خودرا دردوپاکت لاك‌ومهرشده یکی محتوی سپرده ودیگری پیشنهاد مربوطه تاساعت آخر اداری روز ۱٤ر۱۲ر۱۳٤۰ بدفتر اداره تسلیم ورسید دریافت دارند.

۲ـ پیشنهاد دهندگان یك‌نسخه دیگر از پیشنهاد خودبایدلاك‌ومهرنموده وقبلاز تاریخ‌مناقصه باداره بازرسی مالی ارتش واقع در خیابان سوم‌اسفند ارسال ورسید دریافتی را ضمیمه پیشنهادی که باداره سررشته‌داری ارتش تسلیم میدارند بنماید.

۳ـ کمیسیون مناقصه در ساعت ۱۰ صبح روز ۱۵ر۱۲ر٤۰ تشکیلو پیشنهادات واصله رابازوقرائت‌خواهد نمود

٤ـ به‌پیشنهاداتی که برخلاف برگ چاپی شرائط معامله تسلیم‌شده‌باشد ویارسیدپیشنهاد ازسالی باداره بازرسی مالی ارتش راضمیمه نداشته باشد مطلقا ترتیب‌اثر داده نمیشود.

آ ـ ۳۷۵۲٦ اداره سررشته داری ارتش

درابوظبی وشیخ‌نشین‌های دیگر:

از ـ سندی تایمز (چاپ لندن)

سیب سرخ برای دست چلاق خوبست!

شیخ شخبوت، فرمانروای شیخ‌نشین ابوظبی که دولت کوچکی درخلیج فارس است عنقریب به یکی از ثروتمندترین مردان دنیا تبدیل خواهد شد. باوجود این، هدف اصلی شیخ تنها تمتع یافتن ازثروت گزاف و تازه کشف شده نفتی جزیره‌اش نیست. وافراد نیمه‌عریان ونیمه گرسنه قبایل ابوظبی نیز که شیخ شخبوت از سی سال‌پیش برآنها حکومت میکند هنوز هم‌بهره زیادی از ثروت و نعمت سرزمین خود ندارند.

اخیرا دو کمپانی نفتی موفق به کشف ذخائر نفت خیزی درآبهای ساحلی وداخل اراضی بی آب و لم‌یزرع ابوظبی شده‌اندکه گرچه بنابر احتیاط طبیعی و معمولی خود هنوز قادربه‌پیش بینی آینده‌ابوظبی بااین ذخایر نفتی نیستند، معذلك نمی‌توان پنهان کرد که‌درآمد این جزیره از محل نفت حداقل برابر با ۲۰ میلیون لیره درآمد سالیانه جزیره همسایه آن، یعنی قطر و شاید هم خیلی بیشتر از آن خواهد شد.

شیخ شخبوت مرد دستپاچه‌ای نیست، وروال‌زندگی‌در قصرپرشکوه او هنوز هم همان است که‌همیشه‌بوده

وی در حال حاضر یك ماشین تحریر ویك‌ماشین نویس داردواگر مقدار برق کافی از مولد برق‌جدید ـ الاحداث قصرش بدست بیاید بزودی یك ماشین قهوه دم کنی «اسپرسو» نیز برای‌خود خریداری‌خواهد کرد.

یك مدرسه

شیخ شخبوت‌باکراه‌تمام حاضر نشد تا یك میل جاده ای را که طی‌مدت غیابش از جزیره و اقامتش در اروپا بوسیله برادرش ساخته شده بود تکمیل کند و آنرا ادامه‌دهد. او اکنون در جزیره خود یك باب مدرسه دارد که بوسیله انگلیسی ها ساخته شده اما رعایای وی از سرویس های‌بهداشتی‌محروم‌هستند، درعین حال موافقت کرده که دو موسسه مهندسان مشاور اروپایی طرحهایی برای‌شهرسازی‌درابوظبی آماده کنند ولی بهیچوجه معلوم نیست که توصیه ها ونظریات آنها را بپذیرد.

ابوظبی من‌حیث‌المجموع وبطور حیاتی مظهر مجسم مسئله بزرگی است که دولت انگلیس در منطقه شیخ نشین‌های ششگانه عربی‌ساحل خلیج عرب باآن روبرو می باشد. ازنظر دولت انگلیس با هرمنطقی بهترو صلاح‌تراست که شیخ‌شخبوت ثروت نویافته خودرا باشش شیخ‌نشین بایر دیگری که‌در همسایگی آن قرار دارند ورویهمرفته دولتهای منطقه «متارکه جنك» را تشکیل میدهند تقسیم کند.

اما شیخ‌شخبوت بهیچوجه دلیلی برای این بزرگواری نمی‌بیند: زیرا آن شیخ‌نشین ها هیچ کمکی درزمان «فقر» بوی نکرده‌اند و مخصوصا هنگامیکه روابط او باشیخ نشین «دوبی» و فرمانروای روشن فکرآن شیخ‌راشد شکراب بود از هرحمایتی در حق وی دریغ ورزیده‌اند.

سرمشق کوویت

شخبوت بهیچوجه مجبورنبود تابرای یافتن یك سرمشق حکومت لیبرالی چشم به نقاط دورتری‌بدوزد، زیرا خاندان فرمانروایان کوویت که در نزدیکی ابوظبی قرار دارد از مدتها پیش شروع به قبول تقسیم ثروت سرزمینشان بامردم‌این جزیره‌وچند شیخ‌نشین دیگر شرق میانه کرده بودند.

باوجود آنکه کوویت تا حدود زیادی از ناراحتی‌های بحران‌تابستان گذشته ناشی از ادعای مالکیت‌عراق براین جزیره نجات یافته و همزمان باعید کریسمس اخیر نیز دولت عراق آشکارا انصراف خودرا از تصرف عدوانی کوویت اعلام‌نموده معذلك فرمانروای کوویت بخوبی میداند که اوضاع خوش سابق و عدم دغدغه قدیم دیگر به‌سر زمین آنها باز نخواهد گشت. کوویتی ها برای تحصیل استقلال خود بهای گزافی پرداخته ومجبور به‌درگیری ومقابله بابحرانهای داغ وپر خطری شده‌اند که اگر بموقع برای حل آنها نمی‌شتافتند چه‌بسا که تعلیق به‌محال میگردید وباعث دردسرشان میشد.

بازرگانان کوویتی اکنون‌بفراست دریافته‌اند که دیگر روزهایی که میتوانستند فارغ‌از پرداخت‌مالیات ـ ثروتهای گزاف بیاندوزند ـ بدون توجه به‌اینکه چه‌کالاهایی به‌بیرون صادر میکردند و چه وارد میکردند ـ سپری شده است.

تصمیم اخیر دولت کوویت‌برای تخصیص دادن ۵۰ میلیون لیره کوویتی به‌منظور کمك به‌اجرای برنامه های صندوق توسعه وعمران عربی قدم تهور آمیزی بود که از طرف این دولت در جهت تجدید توزیع درآمدهای نفتی بین کشور های صاحب نفت و بی‌نفت عربی برداشته شد.

در تابستان گذشته هنگامیکه بحران کوویت به‌وقوع پیوست‌چنین به‌نظر میرسید که انعکاس ونتیجهٔ این بحران حرارت زیادی در شیخ نشین های عربی برنیانگیخت.

ناسیونالیست هاو نسل جوان ترو تحصیل کرده‌تر قطر وشیخ نشین های منطقه‌متارکه عمومادر کشاکش این بحران هاج وواج وغیرصمیمی بودند زیرا به عقیده آنها نهضت «ناسیونالیسم‌عربی» شسته ورفته‌ای وجود نداشته ونخواهد تا به‌آن‌تکیه کنند.

برای ژنرال قاسم نخست وزیر عراق که‌ادعا های اودر موردمالکیت بر قسمتهایی از شرق عربی (علاوه برکوویت) نادرست وناسلیم تلقی میشود، هیچ حمایتی در ابوظبی و سایر شیخ‌نشین های‌مجاور آن‌وجود ندارد. درمورد سرهنك ناصر رئیس جمهوری متحده عرب اگرچه بیش‌و کم حمایتی وجود دارد معذلك نفوذ اودر شیخ‌نشین های جنوب شرقی عربستان بسیار ناچیز است.

آگهی وزارت فرهنك

وزارت فرهنك پیرو آگهی مورخ ۱۷ر۲ر٤۰ برای آخرین مرتبه باطلاع کلیه فروشندگان اشیاء عتیقه میرساند در صورتیکه تاآخراسفند ماه ۱۳٤۰ در مرکز واصفهان وشیراز باداره کل باستانشناسی ودرسایر شهرستانها بادارات فرهنك مراجعه ننموده و طبق مقررات نسبت‌باخذ پروانه خرید وفروش اشیاء عتیقه ودریافت وتنظیم دفتر عتیقات اقدام‌نشود طبق قانون عتیقات اشیاء آنان ضبط وتحت تعقیب قانونی قرار خواهند گرفت.

۱ـ۳ آ ـ ۳۷۵۵٤

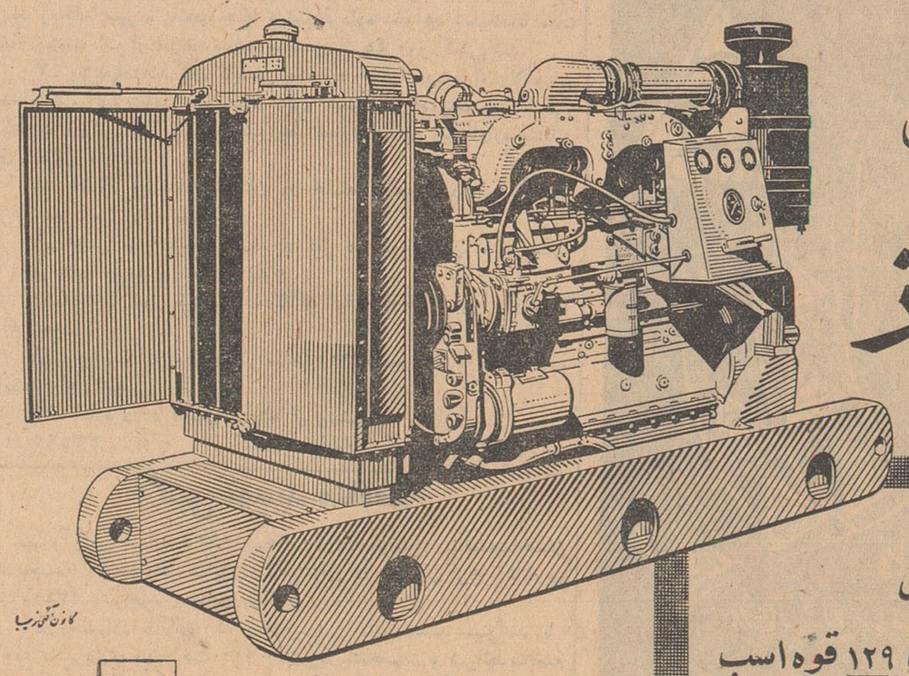

موتور دیزل
کامینز
برای چاههای عمیق
بقدرت ۹٤ تا ۱۲۹ قوه اسب
با ۱۲۰۰ الی ۱۵۰۰ دور
شرکت سهامی دیزل وایت
ساختمان تقی‌نیا ـ سعدی جنوبی ـ تلفن ۳۰۲۲۲۳
CUMMINS
آ ـ ۳۷٤۵٦

لیمولاکس
مسهل
ملین
مطبوع
Limolax
آ ـ ۳۷۵۱۰

اجتماعی

گفتگوی تلفنی مردم

به شماره ۳۰۰۱۰

همه روزه غیر از روزهای تعطیل بین ساعت ۶ تا ۷ ونیم بعد از ظهر تلفن کنید و بامامشکلات و درددلهای خودرا در میان بگذارید مادر همین ستون حرفهای شمارا بگوش مسئولین امور میرسانیم

رئیس برزن چهار توجه کند

درکوچه عنایت‌اله واقع در چهارراملك روبروی حمام خرم، دیواری درحال فروریختن است . قبل از اینکه بارندگی مجددشود واین دیوار فروبریزد وآسیبی جبران‌ناپذیر بارآورد لازم است برزن چهار فورا اقدام کند واین دیوار راخراب کند.

مهندس عنایت‌اله

شکایتی از اداره پست

* من از اداره پست تهران شکایت دارم چون ماموران‌پست برنامه‌هائیکه از طرف انجمن ایران وامریکا برای اعضاء فرستاده میشودبمن نمیرسانند ، در حالیکه انجمن ظرف ۶روز هفته تعدادی کارت دعوت برای اعضاء توسط پست میفرستد.

بانوئی‌عضو انجمن

وضع بیمارستانها هم خوب نیست

* چندی قبل بچه‌ما مریض شد ، یعنی ناراحتی عصبی‌داشت، اورا برداشتم وبردم‌بیمارستان شفا گفتند دکتررفته، بردم‌بیمارستان سینا ،گفتند اینجا بخش عصبی نداریم ، راهنمائیم کردند بردم بیمارستان هزارتختخوابی ، گفتند جانداریم ببرید چهارروز دیگر بیاورید ، دراین بیمارستان دکتربرای معاینه‌رفته بوداماحاضر نشد ازبخش خود برای معاینه طفل بدرمانگاه بیاید ، در نتیجه بچه همینطور باحال ناراحت روی دستم ماند تااورا بدکتر خصوصی رساندم ، الحمداله حالش خوبست اما میخواستم برای شما تعریف کنم‌که وضع مریضخانه‌ها زیادهم خوب نیست .

عیسی وند

اما کمتر توجهی نشد

*چراغهای برق‌میدان شاه‌اول خیابان مولوی همیشه خاموش چندباربه مراجع مربوطه اطلاع داده شده است اماکمتر توجهی نشده ، من میخواهم بدانم‌مگروظیفه ماموران شهرداری راما باید تذکر بدهیم .

محمد ـ ت

درهر صدمتر ازخیابانهای تهران بطور متوسط ده تا «چاله» هست

* بنویسید حالا که شهرداری خیال اسفالت کردن خیابانها را باین زودیها ندارد اقلا چاله چوله‌ها راپرکنددرهر صد متر از خیابانهای تهران من شمرده‌ام ! ده تا چاله وچوله وجود دارد، اما خیابان ژاله در این مورد استثنائی استودر هر صد متر هزار و پانصد «چاله» پیدا میشود میگوئید نه بروید بشمرید ... !

رضا ساداتی

جدول

کلمات متقاطع شماره ۲۰۳۴

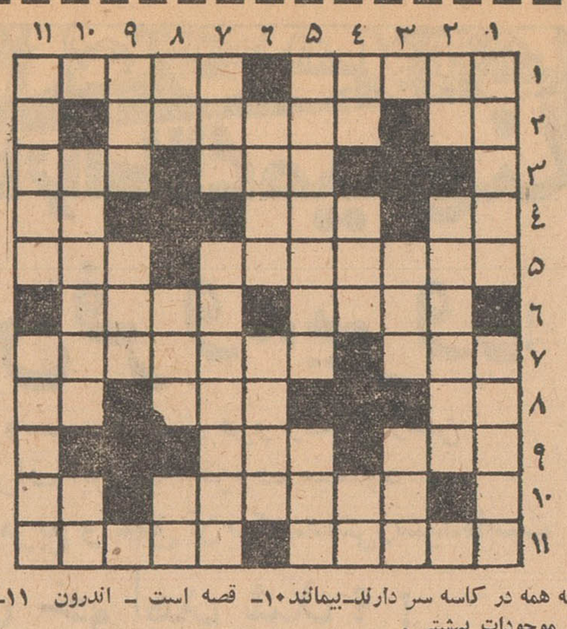

افقی : باسرکه علاج جادو و جنبل است ـ نوشته‌اش چشم‌بسته‌تراز و داری میکند ۲ـ سودای ناله ـ اگر وصف گیسو باشد صاف نیست ۳ـ اگربال داشت بازی‌محبوب‌امریکائی میشد ـ پیشی گرفتن ٤ـ مانند ـ ضمیر متصل ـ یکی از ایشان ۵ـ ازپادشاهان غزنوی ـ دعا کنید در کارشما نخورد ٦ـ ازدرختان نامدار ـ جزیره‌ای دردریای مدیترانه ۷ ـ بدبختانه غالب امور ما فقط بدان میگذرد ـ خواهرشوهر زاده! ۸ـ راه بی‌پایان ـ نادانی ـ رمق ۹ـ انشاءاله که همه در کاسه سر دارند ـ بیمانند ۱۰ـ قصه است ـ اندرون ۱۱ـ نان‌بنده وجنابعالی دردست اوست ـ از موجودات بهشتی .

عمودی : ۱ـ فرهنك ـ یاس و پشیمانی ۲ـ زیرپامانده ـ گوهرش ازدماغ گاو دریائی می‌آید ۳ـ از الیاف گیاهی ـ البته خوردن هم‌دارد اماچه خوردنی ٤ـ گوشت بزبان ترکی ـ همین فصل ـ ضمیری است ۵ـ چندوقت پیش مطرب خیلی دوستش داشت ـ از شهرهای جنوبی ٦ـ جزو صورت ـ دستمزد ۷ـ بانخود ولوبیا دوستی قدیم دارد ـ از سوزنده‌ترین اقسام مجازات ۸ـ بلی بزبان خارجی ـ از اصطلاحات موسیقی ـ نعل پاره ۹ـ رودی درشمال ـ فرصتی برای آشکارساختن تفاوت آفتابه‌و لولهنك ۱۰ـ از شهرهای اروپا ـ فاصله اینجا وآنجا ۱۱ـ ازاستخوانهای بدن ـ عطرمعروفی دارد.

حل جدول شماره ۲۰۳۳

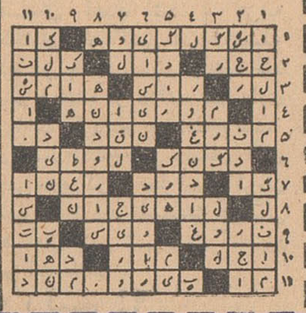

از: دکتر پریور

ارزش غذائی ماهی

چگونه میتوان ماهی تازه را ازماهی کهنه تشخیص داد

قبل ازهرچیز باید ماهی را خوب شناخت چه صرف‌نظر از انواع و اقسام ماهی هاکه این روزها در دسترس عموم قرار میگیرد ماهی مانده وفاسد از هرنوع باشد سبب ایجاد مسمومیت شدید می‌شود که بسیار زحمت آور است یك ماهی تازه خوب را بااین علائم‌می‌شناسیم:

۱ـ رنك پوستش باید روشن و براق باشد .

۲ـ برانشی‌های تنفسی که درزیر گوشهایش واقعند باید خوب‌سرخ باشد .

۳ـ چشم ماهی باید روشن ـ محدب وقدری پیش‌آمده باشد و بنابراین ماهی‌هائی که چشمهایشان‌فرورفته ـ یاکدراست مانده هستند .

٤ـ بدن‌ماهی باید سفت باشد و بافشار انگشت مقاومت کند و بخصوص این علامت را بایدخوب شناخت چه ماهی‌های مانده که گوشتشان‌فاسدشده‌است گوشتی‌نرم و از حال رفته دارند و بافشار انگشت مثل اینکه له‌می‌شوند .

ارزش غذائی ماهی

درصدگرم ماهی تازه معمولی ۱۸ گرم مواد پروتئین موجود است و چون این مواد سازنده سلول‌های بدن آدمی هستند تغذیه‌باماهی‌برشد عمومی بدن مخصوصا در دوران کودکی کمك میکند درهرصدگرم گوشت ماهی معمولی یك‌گرم‌چربی موجود است در صورتیکه ماهیهای چاق تا ۱۵ گرم چربی نیز درهرصد گرم گوشت دارند .

باید در نظر گرفت که چربی های موجود درگوشت ماهی اگر چه از نوع‌چربیهای ساده هستند ولی در عوض‌قدرت‌هضمشان آسانتروراحت‌تر است و روی این اصل دستگاه گوارش راخسته نمیکنند .

گوشت ماهی منبع اصلی فسفر وکلسیم وید است چون فسفربرای رشد قوای مغزی و فکری کودکان و بزرگسالان مورد لزوم است‌ماهی رامیتوان غذای مخصوص نسج عصبی دانست بقسمی که‌دربالغین نیز بخصوص آنها که کارهای فکری و مغزی دارند مصرف ماهی کمك شایانی به‌تغذیه آنها میکند. کلسیم نیز که‌خواص‌واثراتش‌بخوبی واضح است بمقدار زیاد درگوشت ماهی موجود است و در حقیقت می‌توان گفت کلسیم صد گرم گوشت ماهی تقریبا درحدود ۵ـ٦ برابر گوشت گاو یاگوسفنداست. یدکه‌بمقدار زیاد در آب دریا موجود است‌همراه گوشت ماهی و بخصوص ماهیهای آب شوروارد بدن‌آدمی میشود وچون این عنصر برای رشد عمومی بدن و کمك‌بغده تیروئید مورد لزوم است باید در تغذیه کودکان از گوشت ماهی نیز کمك گرفت گوشت ماهی بعلت دارا بودن مقدار زیاد چربی حاوی مقداری ویتامین های آ و داست ویتامین ب نیز تااندازه‌ای در پوست و سطح جلد ماهی موجود است ولی‌قابل‌ملاحظه‌نیست ـ گوشت ماهی ویتامین ث نداردصد گرم گوشت ماهی معمولی پس از مصرف درحدود ۸۰ کالری وصد گرم ماهی چاق و چرب تا ۲۰۰ کالری حرارت میتواند ایجاد کند لذا ماهی غذای زمستانی خوبی‌است و برای تغذیه کودکان می‌توان از آن استفاده کرد مطلبی که دانستنش برای‌عموم‌لازم است‌اینست که مصرف گوشت‌ماهی گاهی‌سبب ناسازگاری مخصوص می‌شود که پیدایش کهیر واکزما وجوشهای خارش دار از علائم اولیه آنست و چون کلیه این حالات‌بعلت نوع مخصوص پروتئین است که در گوشت‌ماهی موجود است تنهاعلاج مخصوص در چنین مورد حذف گوشت‌ماهی است .

بکودکان چگونه وچه وقت ماهی میتوان داد

غیر ازموارد استثنائی که‌گوشت ماهی ممکنست سبب ناسازگاری و پیدایش کهیر شود ماهی را از ۸ـ۹ماهگی میتوان بصورت پوره بکودکان خورانید معمولا تجویز ۱۵ـ۲۰ گرم گوشت‌ماهی کم چربی دراین تغذیه روزانه کافی است و دراین حال مصرف،ماهی‌خودباهمراه داشتن مقدار لازم ویتامین آو د بعنوان داروی راشی‌تیسم نیز معرفی شده‌است واملاح مخصوص گوشت ماهی نیز برای روئیدن دندانها کمك‌موثری‌است.

نبرد غولها

بقیه از صفحه ۸

اروپای غربی را از نظر تولید سرانه پشت سر بگذارد.

برنامه اقتصادی جدیدی که برای دهسال آینده چند روز قبل درمسکو انتشار یافت پیرامون هدفهای ـ اقتصادی شوروی تا سال ۱۹۷۰ اطلاعاتی داده است .

اگر این هدفها اجرا شود تولید شوروی در سال ۱۹۷۰ از نظر فولاد صد در صد و سیمان ۳۰۰ در صد نسبت به تولید شش کشور بازار مشترك در سال ۱۹۷۰ بیشتر خواهد بود .

اما نباید فراموش کرد که اروپای غربی در جا نمیزند اروپای غربی نیز تولید خود را افزایش میدهد .

کارشناسان اقتصادی محاسبه ـ کرده‌اند که‌اگر آهنگ توسعه‌اقتصادی اروپای غربی بمیزان کنونی افزایش یابد هرگز شوروی آنطور که مدعی است‌قادر نخواهد بود در سال ۱۹۷۰ از نظر تولید سرانه اروپای غربی و حتی امریکا را پشت سر بگذارد .

تشویق معاون دادسرا ودادیاران

امروز آقای مسعودی معاون ـ دادسرای تهران و آقایان پروند ـ و بامداد دادیاران دادسرای تهران مقیم اداره آگاهی در اثر جدیت در انجام وظیفه از طرف آقای‌الموتی وزیر دادگستری کتبا مورد تقدیر قرار گرفتند .

تقاضای کارگران کارخانه پارس امریك

امروز جمعی از کارگران کارخانه پارس‌آمریك باداره روزنامه آمده و اعلام داشتند که کارفرمای کارخانه آنها رابدون علت‌وجهت از کار بر کنارساخته است .

کارگران مزبور تقاضا کردنددراین ایام که عید نوروزنزدیك است کارخانه پارس آمریك آنهارابیکار نکند .

بایر

BAYER

لورکوزن ـ آلمان

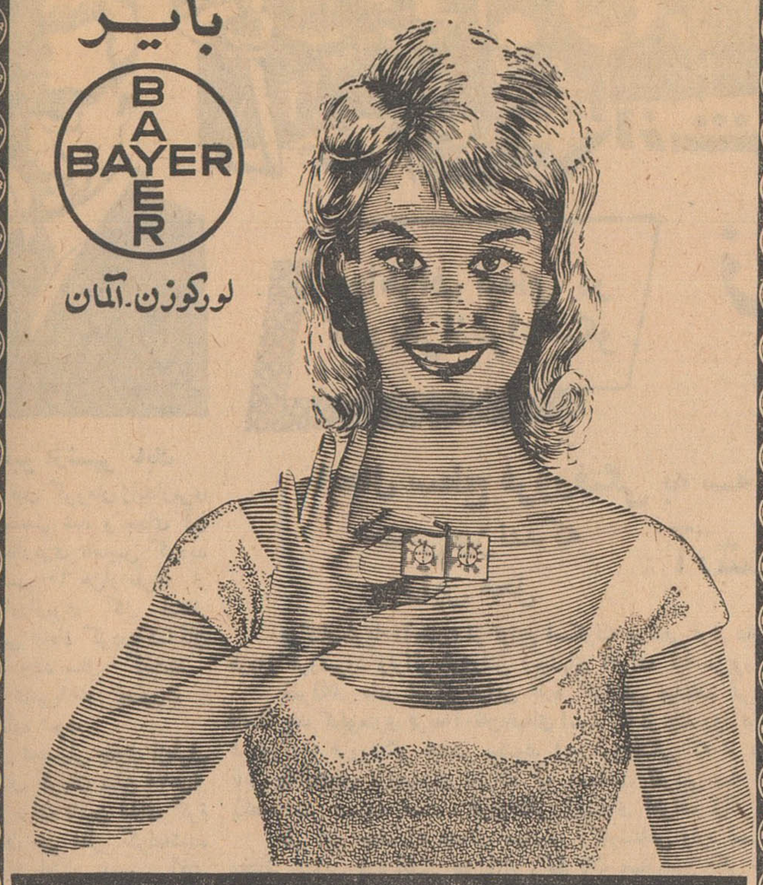

آسپیرین

شفابخش دردها

کانون آگهی زیبا

۱ـ۳۷٤٥٤

آگهی مناقصه خرید روی ورق

اداره حسابداری کل کارخانجات آرتش‌مقدار دوازده هزارکیلو گرم روی ورق مورد احتیاج‌اداره تسلیحات آرتش را از طریق گشایش اعتباربواحد دلا بدون هزینه بیمه‌تحویل‌بندرخرمشهربابسته‌بندی بین‌المللی دریائی باشرایط و مشخصات زیرازطریق مناقصه خریداری مینماید.

۱ـ شرکت کنندگان‌درمناقصه میتوانندبامراجعه‌قبلی‌باین اداره صورت مشخصات را از دایره تدارکات دریافت وسپس مبادرت به‌تسلیم پیشنهاد نمایند.

۲ـ سپرده مورد مناقصه مبلغ بیست‌هزار ودویست وپنجاه دلار است که باید یانقدا بصندوق این اداره واقع در انتهای خیابان ژاله پرداخت وقبض‌رسید ویاتضمین بانکی ضمیمه پیشنهاد خود نمایند (چك بجای سپرده قبول نمیشود) در صورتی که‌برنده مناقصه از پیشنهاد خود عدول نماید سپرده مزبور بنفع دولت ضبط خواهد شد .

۳ـ برنده مناقصه ملزم است برای حسن‌انجام کار معادل صدی ده موردمناقصه رابنام تضمین بصندوق این اداره بسپارد واین مبلغ پس‌از خاتمه تحویل‌جنس وواریز حساب قابل استرداد است.

٤ـ هزینه ثبت قرارداد وپرداخت مالیات‌وسایرعوارض مربوطه که طبق مقررات بمعامله تعلق‌بگیرد وهزینه نشرآگهی بعهده برنده مناقصه است.

۵ـ اداره مجاز خواهد بود تاصدی بیست‌وپنج ازمیزان جنس یاکار مورد معامله راکسر ویااضافه نماید.

٦ـ به‌پیشنهادات‌مشروط‌ومبهم وپیشنهادهائیکه‌بعداز مدت مقرر برسدویافاقد سپرده باشد مطلقاترتیب اثرداده نخواهد شد .ضمنامدت اعتبار پیشنهادات‌از تاریخ تسلیم نبایستی ازهفت‌روز کمتر باشد.

۷ـ پیشنهاددهندگان بایستی پیشنهاد خودرادر دوپاکت لاك ومهر شده‌پاکت الف شامل مشخصات فنی وقبض سپرده یاتضمین بانکی و پاکت ب‌ارزش کالا وسایر شرایط‌تجاری بدفتر این اداره‌بنشانی فوق تحویل نمایند.

۸ـ حضور پیشنهاددهندگان در جلسه مناقصه بادردست‌داشتن معرفی‌نامه کتبی آزاد است .

۹ـ جنس مورد مناقصه باید حداکثر درکوتاه‌ترین مدت ممکنه‌در محل بندرخرمشهرتحویل‌شود.

۱۰ـ مدت قبول پیشنهادات تاآخر وقت‌اداری‌روز ۱۱ر۲ر٤۱خواهد بود.

۱۱ـ پیشنهادات واصله در ساعت ۱۰ صبح‌روز ۱۲ر۲ر٤۱ باز وقرائت خواهد شد .

۱۲ـ اداره دررد یاقبول هریك از پیشنهادات مختار است .

آ ـ ۳۷۵۲٤ اداره حسابداری کل کارخانه‌های آرتش

آگهی مناقصه خرید کاغذ دینامیتی

اداره حسابداری کل کارخانجات ارتش‌مقدار پانزده هزار کیلوگرم کاغذ دینامیتی مورد احتیاج اداره تسلیحات ارتش را از طریق گشایش اعتبار بواحددلار بدون هزینه بیمه تحویل بندر خرمشهر بابسته‌بندی بین‌المللی دریائی باشرایط ومشخصات زیر از طریق مناقصه خریداری مینماید.

۱ـ شرکت کنندگان‌درمناقصه میتوانندبامراجعه‌قبلی‌باین اداره صورت مشخصات را از دایره تدارکات دریافت وسپس مبادرت به‌تسلیم پیشنهاد نمایند.

۲ـ سپرده مورد مناقصه مبلغ یکصدوپنجاه دولار (برابر یازده هزاروپانصد ریال) است که باید یانقدا بصندوق این‌اداره واقع در انتهای خیابان‌ژاله پرداخت وقبض رسید ویاتضمین بانکی ضمیمه پیشنهادخود نمایند (چك بجای سپرده قبول نمیشود) درصورتیکه برنده مناقصه از پیشنهاد خود عدول نماید سپرده مزبور بنفع دولت ضبط خواهد شد .

۳ـ برنده مناقصه ملزم است برای حسن‌انجام کار معادل صدی‌ده مورد مناقصه‌رابنام تضمین بصندوق این اداره بسپارد واین مبلغ پس‌از خاتمه تحویل‌جنس وواریز حساب قابل استرداد است.

٤ـ هزینه ثبت قرارداد وپرداخت مالیات‌وسایرعوارض مربوطه که طبق مقررات بمعامله تعلق‌بگیرد وهزینه نشرآگهی بعهده برنده مناقصه است.

۵ـ اداره مجاز خواهد بود تاصدی بیست‌وپنج ازمیزان جنس یاکار مورد معامله راکسر ویااضافه نماید.

٦ـ به‌پیشنهادات‌مشروط‌ومبهم وپیشنهادهائیکه‌بعداز مدت مقرر برسدویافاقد سپرده باشد مطلقاترتیب اثرداده نخواهد شد .ضمنامدت اعتبار پیشنهادات‌از تاریخ تسلیم نبایستی ازهفت‌روز کمتر باشد.

۷ـ پیشنهاددهندگان بایستی پیشنهاد خودرادر دوپاکت لاك ومهر شده‌پاکت الف شامل مشخصات فنی وقبض سپرده یاتضمین بانکی و پاکت ب‌ارزش کالا وسایر شرایط‌تجاری بدفتر این اداره‌بنشانی فوق تحویل نمایند.

۸ـ حضور پیشنهاددهندگان در جلسه مناقصه بادردست‌داشتن معرفی‌نامه کتبی آزاد است .

۹ـ جنس مورد مناقصه باید حداکثر درکوتاه‌ترین مدت ممکنه‌در محل بندرخرمشهرتحویل‌شود.

۱۰ـ مدت قبول پیشنهادات تاآخر وقت‌اداری‌روز ۱۹ر۲ر٤۱ خواهد بود.

۱۱ـ پیشنهادات واصله در ساعت ۱۰ صبح‌روز ۲۰ر۲ر٤۱ باز وقرائت خواهد شد .

۱۲ـ اداره دررد یاقبول هریك از پیشنهادات مختار است .

آ ـ ۳۷۵۱۸ اداره حسابداریکل کارخانه‌های ارتش

کارخانجات لاستیک سازی شهوند

مجهزترین کارخانجات لاستیک سازی درخاورمیانه

درکلیه کشورهای مترقی کف ساختمانها بافرش لاستیکی «Rubber Floor» پوشش میشود

ساختمانهای باشکوه خودرا با فرش لاستیکی شهوند مزین فرمائید

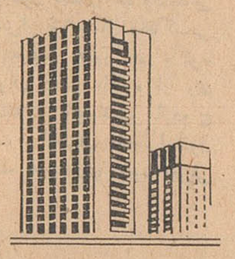

مزایای برجسته فرش لاستیکی شهوند :

- فوق العاده با دوام و زیباترین وسیله پوشش کف
- با رنگها و طرحهای دلپذیر و بضخامت‌های مختلف
- ارزانی و مرغوبیت جنس غیرقابل رقابت است
- ساده‌ترین وسیله تأمین بهداشت و نظافت
- کف نرم وبیصدای‌آن‌آسایش بیشتری بزندگی میدهد

قبل ازپوشش کف ساختمان بامتخصصین آزموده ما مشاوره فرمائید

لاستیك عاج‌دارکف اتومبیل ساخت کارخانجات شهوند در زیبائی و دوام بی‌رقیب است .

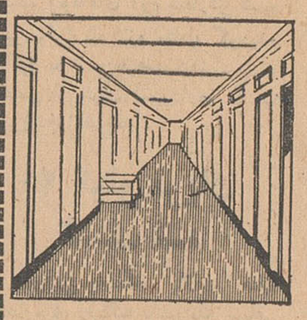

نمایندگان فروش درشهرستانها : تبریز فروشگاه دسترنج

اصفهان فروشگاه سیدنا رشت فروشگاه جنرال الکتریك

مشهدکالای طب شیراز فروشگاه حاجی عبدالغفار زمردیان

برای اخذ نمایندگی ازشهرستانهای دیگر به

شرکت شهوند خیابان خیام

سرای بری ـ تلفن ۲۲۲۷۹ مراجعه فرمائید

فروشگاه فرش لاستیکی شهوند فیشرآباد ـ چهارراه تخت جمشید تلفن : ٦۰۸۸۵

چند خبر ازشهر بابك

چندروز قبل گروهان ژاندارمری شهربابك منحل شد و بجای آن پاسگاه ژاندارمری تاسیس گردید اهالی این‌شهر ۶۰ هزار نفری از مسئولین ژاندارمری کل انتظار دارند ترتیبی اتخاذ گرددتاکماکان یعنی مانند چند سال گذشته ژاندارمری شهربابك بصورت گروهان اداره شود.

درسال تحصیلی جاری ازطرف فرهنك استان کرمان مبلغ ۷۰هزار ریال اعتبار برای تامین غذای گرم دانش‌آموزان در نظر گرفته‌شده است . بااین اعتبار بدستور آقای فرزین رئیس فرهنك شهر بابك بانظارت آقای هاشم نیا مدیر دبستان والی ، متجاوز از یکصد نفر دانش‌آموز هرروز تغذیه‌میشوند

با اینکه از مدتها قبل اهالی شهر بابك تقاضای اعزام یکنفر نماینده بانك کشاورزی نموده‌اند، معهذا تاکنون اقدامی برای این منظور بعمل نیامده و این عدم‌توجه مسئولین مربوطه باعث ناراحتی‌مردم گردیده است .

چندی قبل ساختمان‌بیمارستان شهربابك شروع شد و برای‌تکمیل آن قراربود مبلغ ۲۲۰ هزار ریال از محل صدی‌ده‌شوراهای ده باین کار اختصاص یابد . ولی متاسفانه بانك کشاورزی شهرستان یزدکه مامور پرداخت این وجه بوده‌از پرداخت آن خودداری کرد و ساختمان بیمارستان ناتمام ماند.

اینك اهالی شهر بابك از مسئولین مربوطه انتظار دارند باین موضوع رسیدگی شود و هرچه زودتر ساختمان این بیمارستان که مورد لزوم میباشد باتمام رسد .

زمین فرو میرود!

در اطراف تپه‌ای در کناریکی‌ازقراءاسکو

هرروز بروسعت و عمق فرو رفتگی زمین های اطراف این تپه افزوده میشود

تابحال سطح فرورفتگی به سه هزار مترمربع و عمق آن بیکصدمتر رسیده‌است

حدس میزنند که دراین محل آتشفشان خواهد شد ؟!

درکنار قریه «آمقان» از توابع اسکوتپه مرتفعی قرار دارد که از چندروز پیش تابحال اراضی اطراف این‌تپه وضع عجیبی پیدا کرده‌و هرروز فرومیرود وبرائر فرورفتن زمینهای اطراف تپهٔ مزبور روزبروز ارتفاع این‌تپه نمایانتر وبیشتر میشود.

خبرنگار مادر اسکو دراین باره گزارش میدهد: قریه آمقان دهکده‌ای از توابع اسکو است که‌در نزدیکی قریه ایلخچی میباشد.در فاصلهٔ یك کیلومتری قریه«آمقان»تپه‌ای است که از چند روز قبل‌مشاهده شد زمینهای اطراف این تپه‌بمساحت وسیعی فرورفته واز آنروز تابحال هرروز این فرورفتگی بیشتر میشود. این فرورفتگی که از دامنهٔ این تپه شروع شده است هرروز توسعهٔ بیشتری یافته و هم‌اکنون قسمت قابل ملاحظه‌ای اززمینهای اطراف تپه بمساحت تقریبی سه هزار متر مربع فرورفتگی پیدا کرده وتاکنون هم‌عمق این فرورفتگی بین ۵۰تا یکصد متر رسیده است . فرورفتگی زمینهای اطراف تپه‌قریه آمقان همچنان ادامه دارد و هرروزبروسعت فرورفتگی وعمق آن افزوده میشود.

طی این چندروزه عده‌ای مهندس وکارشناس وارد اسکو شده‌و بقریه آمقان رفته‌اند وپس‌از بازدید محل فرورفتگی هریك نظریات مختلفی دراین باره اظهار نموده‌اند . نظریات مهندسین یکی این است که وجود منابع زیرزمینی آب دراطراف تپه وافزایش ناگهانی میزان آب این منابع زیرزمینی سبب فرورفتگی زمینهای اطراف تپه شده‌است نظریه دیگر این است که حدس میزنند دراین محل آتشفشان بوقوع خواهد پیوست . اهالی قریهٔ آمقان از این لحاظ‌در تشویش هستند..

بیدادملخ!؟

کشاورزان وسیله برای دفع ملخ ندارند وگوسفندان بمبارزه باملخ برخاسته‌اند!

نسل گوسفند دربلوچستان براثرنبودن علوفه درشرف انهدام‌است

خبرنگار ما در زاهدان مینویسد چندروز است آسمان زاهدان از پرواز ملخ‌دریائی سیاه شده و با اینکه شهرستان زاهدان و حومه براثر سرما و خشکسالیهای‌پیشین درخت وسبزه‌ای ندارد که مورد هجوم ملخ قرار گیرد معهذا طبق اطلاع رسیده در مناطق سراوان، سرباز ، پیشین و دشیادی ازتوابع زاهدان که نقاط تقریبا گرمسیری میباشد ملخ بمزارع وباغات کشاورزان خسارات زیادی وارد آورده است . البته چون این ملخها بالدار میباشند مبارزه با آنهانسبتا دشوارتر است ولی کشاورزان بلوچستان تاآنجا که بتوانندباملخها مبارزه میکنند.

خبرنگار ما اضافه میکند پس‌از سه‌سال خشکسالی متوالی امسال دامداران بجای علوفه و علف، ملخ ساخت . کثرت ملخ در مزارع بلوچستان بحدی است که احشام هم بخاطر ندارند که گوسفندملخ بخورد اما باید گفت : ملخ‌بوستان خورد وگوسفند ملخ!؟

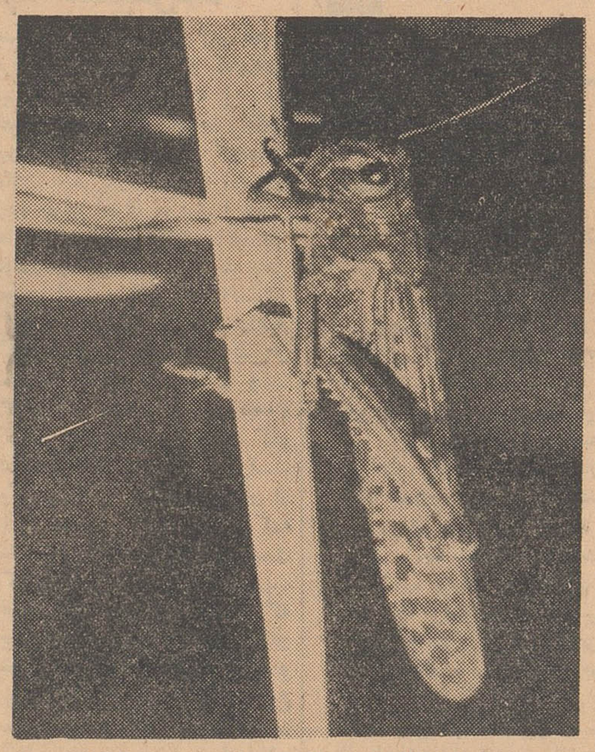

ملخهای بالدار در بلوچستان بیداد میکنند !

شاید گوسفندان بلوچستان متوجه شده‌اند که سبب گرسنگی آنها پس‌از چندین سال خشکسالی ملخ است وبهمین جهت کینه‌ای عجیب از ملخها بدل دارند وبطور عجیبی شروع بخوردن ملخ کرده‌اند گوسفندان دامداران حتی بدنبال ملخهائی که‌درحال‌پروازهستندمیدوند تا آنرا بخورند ، خوشبختانه هنوز گوسفندان دامداران بلوچستان رمقی دارند وباخوردن ملخ تاحدی از مرك نجات یافته‌اند . ولی باید اعتراف کردکه اصولا نسل‌گوسفند در بلوچستان درشرف انهدام است زیرا درتمام شهرستانهای‌بلوچستان روزانه صدها راس گوسفند از گرسنگی وبیماری تلف میشوندو فعلا برای نجات گوسفندان ازمرك چاره‌ای نیست . چون در این‌سه‌سال گذشته خشکسالی بوده ودامداران تاآنجا که توانسته‌اند گوسفندانرا باعلوفه نگهداری کرده‌اند ولی‌حالا دیگر حتی صاحبان گوسفندان هم براثربدی وضع محصول از هستی ساقط گردیده‌اندواگر وضع‌بهمین منوال باشد وبرای مبارزه با ملخ دراین استان فکری اساسی نشود امسال‌هم‌مانند خشکسالیهای‌گذشته خواهد بود وسرنوشت گوسفندان درانتظار صاحبانشان میباشد .

میخورند واین واقعا حیرت‌انگیز است زیرا تاکنون حتی پیرمردان هم که وضع زراعت دربلوچستان بدنبود هجوم بیموقع ملخ مردم‌این استان مخصوصا کشاورزان‌رانگران

برای کارآموزی دوشیزگان دانش آموز

دریك مدرسه دخترانه دستگاههای نساجی نصب‌شد

خبرنگار مادربندرعباس گزارش میدهد چندروز قبل طی مراسمی دستگاه‌های نساجی دبستان فاطمیه بندرعباس که در دبستان مزبور برای کارآموزی دانش‌آموزان نصب گردیده افتتاح‌شد.

دراین مراسم آقایان قوامی فرماندار کل بندرعباس وبنادر بحرعمان وداودی رئیس فرهنك بندرعباس‌و عده‌ای از فرهنگیان و محترمین شهر شرکت‌داشتند آقای داودی پس‌از خوش‌آمدگوئی بحاضرین طی بیاناتی اظهار داشت بااین چند دستگاه نساجی میتوان پارچه مورداحتیاج دانش‌آموزان بی‌بضاعت را فراهم کرد وآقای قوامی پس‌از افتتاح‌دستگاه های نساجی گفت امیدوارم‌باجدیت آقای رئیس فرهنك و متصدیان مربوطه این دستگاهها توسعه یابد ودر تمام مدارس چنین دستگاههائی نصب شود . درپایان رئیس فرهنك اظهار داشت بانوان و دوشیزگان بندرعباس میتوانند در غیرساعات درس بیایند و فن پارچه‌بافی رابااین دستگاهها بیاموزند.

قربانی بی‌احتیاطی

برای آنکه لوله تانکر خالی بنزین را پاك‌کند شعله چراغ را بطرف لوله تانکر گرفت

ناگهان تانکر منفجر گردید ومتصدی پمپ‌بنزین قربانی‌شد

خبرنگار ما مادر تاکستان گزارش میدهد چندروزقبل براثربی‌احتیاطی متصدی‌پمپ بنزین‌تاکستان یك‌تانکر خالی بنزین‌باصدای‌مهیبی‌منفجر گردید و جوان بی‌احتیاط نیز قربانی بی‌احتیاطی خودشد.

مقارن ظهر چند روز قبل نصرت طاهری‌متصدی پمپ بنزین تاکستان تصمیم گرفت تانکر بنزین رادر جایگاه جدید نصب نماید . برای آزمایش‌لولهٔ تانکر داخل آنرا نگاه کرد و مشاهده نمود که‌یك قطعه‌چوب در داخل لوله‌گیر کرده است . چون وسیله‌ای برای بیرون‌کشیدن این قطعه چوب‌نداشت چراغ جوشکاری را روشن کرد وشعلهٔ آنرابطرف لولهٔ تانکر گرفت تاپس‌از سرخ شدن لوله ، چوب داخل آن‌بسوزد واز داخل لوله بیرون کشیده شود، ولی براثر گرمای شعلهٔ چراغ بخاربنزین در داخل تانکر متراکم گردید و هنوز نصرت طاهری کار خودرا تمام نکرده بودکه یکباره تانکربنزین‌باصدای مهیبی منفجر شد . باانفجار تانکر عده‌زیادی ازاهالی بطرف پمپ‌بنزین هجوم آوردند و نصرت را که براثر اصابت قطعات تانکر بشدت مجروح شده‌بود برای معالجه بقزوین منتقل کردند ولی بعلت شدت جراحات وارده جانسپرد و جنازه‌اش باانجام‌تشریفات قانونی مدفون شد .

مقدمات لوله‌کشی

بنابگزارش خبرنگار مادرفیروز آباد چندروز قبل کامیون های‌حامل لوله جهت لوله‌کشی آب شهرفیروز آباد از طرف سازمان برنامه بوسیله پیمانکار مربوطه باین شهرستان حمل شد . اهالی فیروزآباد که سالها چشم براه لوله‌کشی بودندبا مشاهده این لوله ها از لطف‌اولیای امور شادخاطر شدند . متعاقب‌حمل لوله‌ها ووسائل آن از طرف‌سازمان برنامه آقای مهندس گلرسان‌زاده باین شهرستان وارد گردید ونقشهٔ لوله‌کشی شهررا در شهرداری مطرح نمود . هم‌اکنون مقدمات‌لوله کشی فیروزآباد فراهم میشود.

دریا ۳ صیاد را بلعید

خبرنگار مادر آمل گزارش میدهد پریروز سه‌برادر باسامی حبیب‌اله ،امام‌اله و معرفت رحیمی که در محمودآباد کناره برای صید ماهی بدریا رفته‌بودند براثرطوفان شدید وتلاطم امواج دریا غرق شدند پس ازجستجوی زیاد جنازه‌های حبیب‌اله وامام‌اله پیداشد ولی هنوز از جنازه معرفت اثری بدست نیامده است .

کمیسیون حج

ساعت هشت‌ونیم صبح‌امروز کمیسیون حج‌در فرمانداری‌شمیران باحضور آقایان فرماندار ، روسای ادارات بهداری و دارائی ، بانك ملی وشهربانی معتمدین محل و نمایندهٔ روحانیون تشکیل‌شدونسبت به‌تقاضاهای زائرین خانه خدا رسیدگی بعمل آمد.

کشف تریاك

مامورین مبارزه با قاچاق‌گروهان ژاندارمری نقده ضمن بازرسی‌منزل حسین انتخابی یکی از اهالی قریه «حسن‌لر» در حدود سیزده کیلو تریاك کشف کردند .

تریاك های مکشوفه تحویل مقامات قانونی شد و صاحب آن تحت‌تعقیب قرار گرفت .

نمایندگان اطلاعات درخدمت مردم

مردم شهرستانها بوسیله نمایندگان اطلاعات خواسته های خود را شرح میدهند

مامونیه زرند

عده‌ای‌ازنمایندگان‌اهالی‌وکشاورزان‌مامونیه زرندبامراجعه‌بدفترنمایندگی‌اطلاعات گفتند: بانك تعاونی روستائی مامونیه مرکز بخش شصت هزار نفری زرند باین عنوان که هنوز تامین اعتبار نشده وچندنفر از کسانیکه وام دریافت داشته‌اند اقساط مقرررا مسترد نداشته‌اند . بکشاورزان وام نمیدهد . این عده میگفتند: لباسی که برای عیدنرسد باید بتن منار کرد! حالاکه موقع کمك بزارعین است وام‌نمیدهند کمك بیموقع بچه‌دردما میخورد ؟

نمیشود قبل از آنکه مازارعین مجبور به سلف فروشی شویم اعتبار بانك تعاون روستائی مامونیه زرند تامین ودستور پرداخت وام‌بکشاورزان صادر شود ؟ نمایندگان اهالی مامونیه ضمنا میگفتند:وعدهٔ مقامات مربوطه را در مورد نصب دستگاه تلفن کاریر مامونیه هنوز فراموش نکرده‌ایم ودر انتظار انجام این وعده هستیم ممکن است بفرمائیدتاچه وقت باید صبرکنیم ؟آخر ، چشم‌ما دراین انتظار سفید شد!!

نوبران

جمعی از معتمدین محلی ونمایندگان اهالی و اعضای انجمن شهر نوبران ساوه بدفتر نمایندگی اطلاعات آمدند و گفتند : چندسال است متنفذین غرق‌آباد ساوه درصدد هستند مرکز بخش نوبران راکه موقعیت جغرافیائی مهمی دارد و در چهارراه قراء تابعه واقع‌شده است از نوبران به‌غرق‌آباد منتقل نمایند. تاکنون اهالی نوبران باصرف هزینهٔ زیاد ودوندگیهای فراوان موفق شده‌اند از انجام این‌امر جلوگیری نمایند و تلگرافات متعددی دراین زمینه بمقامات مربوطه مخابره کنند ولی مگر تاچه‌وقت مامیتوانیم‌برای جلوگیری از اینکار دوندگی کنیم. باتوجه‌باینکه مامورین اعزامی‌وزارت کشور واردنوبران شده ومرکزیت این منطقه راتائید کرده‌اند تقاضا داریم از انتقال مرکز بخش نوبران به‌غرق‌آباد جلوگیری شود.

غرق‌آباد

عده‌ای از اهالی غرق‌آباد ساوه بدفتر نمایندگی اطلاعات آمدند وگفتند: ترابخدا از قول مابنویسید که‌مردم غرق‌آباد پزشك دارندولی دواندارند . بکجا مراجعه کنندو داروی مصرفی خودرا از کجا تهیه نمایند؟ میگفتند : بیماران مابراثر نبودن دارو از بین میروند ومادسترسی بهیچ‌جا نداریم . شمارا بخدا بیائید وضع بهداری رابببینید وآنوقت خواسته‌های مارابنویسید.

رفتم واز پزشك بهداری جریان راپرسیدم . اوهم از نبودن دارو دربهداری آه‌وناله داشت . میگفت: یکسال است سهمیهٔ داروی بهداری غرق‌آباد ارسال نشده و موجودی دواهای بهداری همه فاسد و غیر قابل استفاده است . باین‌ترتیب بایدگفت: حساب بیماران غرق‌آباد با کرام‌الکاتبین است .

نطنز

چندروز قبل نمایندگان اهالی نطنز بدفترنمایندگی اطلاعات آمدند وگفتند : پیمانکار سازمان برنامه برای کابل‌کشی برق شهرنطنز بدون توجه بمصالح شهر و شهرداری مبادرت به‌سیم‌کشی نموده واغلب درختان خیابانها را قطع کرده‌است. از این‌گذشته مامورین این شرکت پیمانکار باکلنك بجان خیابانهاوکوچه های شهر افتاده و هرجابدستشان برسد خراب میکنند و بتذکرات اهالی وشهرداری توجه ندارند .

زلزله در جهرم

خبرنگار مادر جهرم طی‌گزارشی اطلاع داد پریشب زلزلهٔ نسبتا شدیدی در جهرم روییداد . گرچه این زلزله باعث وحشت و ناراحتی اهالی جهرم شد ولی خوشبختانه خسارات وتلفاتی ببار نیاورد.

افتتاح دبستان

خبرنگار مادررفسنجان گزارش میدهد چندروز قبل ساختمان‌دبستان نوبنیادی که زمین آن بمساحت ۱۵۰۰ مترازطرف آقای محمدباقری وفامیل معینی‌زاده از نیکوکاران رفسنجان اهداء شده و هزینه ساختمان ولوله‌کشی آب آن‌بمبلغ سیصدوپنجاه هزارریال از پنج‌درصد سهم فرهنك از درآمد شهرداری پرداخت گردیده بود افتتاح شد.

درمراسم افتتاح این دبستان آقای نجفی مدیرکل فرهنك استان کرمان که‌برای بازدید تاسیسات فرهنگی رفسنجان باین شهرستان آمده‌بود شرکت داشت .

یك اداره ودو رئیس!؟

هریك ازدورئیس‌اداره‌ابلاغ ریاست‌خودرابرخ دیگری‌میکشید

حندی پیش رئیس ادارهٔ ثبت شهرستان‌ساوه بمحل دیگری‌منتقل شد ومدتی این اداره بی‌سرپرست بود. ازطرف کارگزینی ثبت کل شخصی بنام آقای دانشمند بریاست ادارهٔ ثبت ساوه منصوب گردید ولی حضور این رئیس جدید در محل خدمت‌واشتغال وی بکار مدتی بطول انجامید تااینکه چند روز قبل شخص دیگری بنام آقای سعیدی که‌سابقهٔ خدمت دراداره ثبت ساوه را نیز داشت بعنوان رئیس ثبت وارد این شهرستان شد ودراداره حضور یافت وباارائه ابلاغ خودریاست ادارهٔ ثبت راادعا کرد. آقای دانشمند هم که بادردست داشتن ابلاغ ریاست ثبت این شهرستان تازه وارد ومشغول کارشده بود حکم ریاست خود رابه آقای سعیدی ارائه داد و هریك ازآنان ابلاغ ریاست خودرا برخ دیگری میکشید .بهرحال پس‌از تماس تلفنی باکارگزینی ثبت کل واعلام ماجرا قرار شد آقای دانشمند میزریاست ثبت ساوه را اشغال کن وآقای سعیدی که روز قبل بااین سمت وارد ساوه شده‌بود بمرکز نعت نماید.

پس از ۱۴ سال بعنوان دختر باکره طلاق گرفت

زندگی زناشوئی زن مطلقه بدون رعایت زمان عده بامرد دیگری ازدواج کرد ...

چندروز قبل پرونده عجیبی که حاکی از سادگی یك مرد ونیرنك یك زن بود در دادسرای ساوه مورد رسیدگی قرار گرفت.خبرنگارمادر ساوه راجع‌به‌چگونگی این پرونده جالب ودرعین حال عجیب مینویسد: چهارده سال پیش صفدر یکی از جوانان دهات اطراف ساوه بادختری از اهل ده خود بنام بتول ازدواج کرد ولی طی اینمدت از این‌زن‌و شوهر اولادی نشد. مردم‌دهات‌ساوه دراین‌قبیل موارد معتقدند که باین گونه زنان یامردان «چله» افتاده وچنانچه زن وشوهر متارکه کنندو دوباره ازدواج نمایند ، چلهٔ آنان برطرف میگردد وزن وشوهردارای فرزند میشوند.

بنابر همین عقیده صفدروبتول پس‌از ۱۴ سال زندگی مشترك‌ازهم جداشدند و صفدر همسرش بتول را طلاق داد تادوباره بااو ازدواج نماید .شاید «چله» آنها برطرف شود . امابتول که گویا از ابتدا سرنیرنك داشت و قبل از طلاق گرفتن هم مدتها بصفدر اصرارمی کردکه برای رفع چله متارکه‌کنند سرانجام بعنوان دختر باکره از صفدر طلاق گرفت !و۲۵ روز پس از طلاق باشخص دیگری بنام جهانگیر که دارای زن و دوفرزند بودازدواج کرد . بتول پس‌ازازدواج باجهانگیر بحدی با هوویش صغرا بگومگو ودعوا وگفتگو کرد تا بالاخره صغرا باداشتن دوفرزند از جهانگیر طلاق گرفت و بتول ماند وشوهر جدیدش ...

دراین هنگام صفدر شوهرسابق بتول بدادسرای ساوه شکایت کرد که همسرم بتول بدون رعایت زمان عده ، باجهانگیر برخلاف شرع و عرف ازدواج کرده‌است‌طی‌بازپرسی هائی‌که از بتول بعمل آمد وی‌مدعی شد که پس‌از ۱۴ سال زندگی زناشوئی باصفدر هنوز هم باکره بوده وبعنوان دختر باکره از وی طلاق گرفته و باجهانگیر ازدواج کرده است . ازطرف دادسرا بتول برای معاینه به‌بهداری ساوه معرفی شدولی‌آنروزبعلت‌نبودن قابله‌معاینه بعمل نیامد و انجام اینکار بروز بعد موکول شد . ولی روز بعد بتول دیگر برای معاینه حاضر نگردید وتاکنون هم حاضر نشده است .

طبق اظهار دادیار دادسرای‌ساوه چنانچه ثابت شود بتول پس‌از ۱۴ سال زندگی زناشوئی با صفدر باکره بوده است ازدواج مجددوی احتیاج برعایت زمان عده نداشته واشکال قانونی ندارد . فعلا این جریان تامراجعه مجدد بتول به بهداری جهت معاینه معوق مانده‌و رسیدگی باین پرونده‌هنوزهم ادامه دارد .

توضیح درباره لوله‌کشی آب آران کاشان

از قسمت انتشارات‌سازمان‌برنامه دربارهٔ خبر تاخیرلوله‌کشی آب آشامیدنی آران کاشان که در این صفحه چاپ شد مینویسند: پروژهٔ قطعی لوله‌کشی آب آران بتصویب‌رسیده ولوله‌های لازم سفارش شده است . حتی پیمانکار لوله کشی‌نیز تعیین وقرارداد لازم مبادله گردیده است ولی شروع عملیات لوله‌کشی موکول به تامین‌بقیه‌سهمیه‌شهرداری است بدیهی است بمحض اقدام‌مقتضی از طرف شهرداری آران عملیات لوله‌کشی آب آن منطقه‌شروع خواهد شد .

رئیس دانشکده

خبرنگار مادر کرج گزارش‌داد چون دورهٔ ریاست آقای دکتر مهدوی رئیس دانشکده کشاورزی کرج به‌پایان رسیده بود پریروز شورای دانشکده برای‌انتخاب‌رئیس جدید تشکیل گردید .

دراین جلسه باتفاق آراء «منهای یك‌رای سفید» مجددا آقای دکتر مهدوی بسمت رئیس دانشکده کشاورزی کرج انتخاب شد.

۲۰ کیلو تریاك کشف شد

مامورین پاسگاه بالانج هنك ژاندارمری رضائیه باتشریك مساعی مامورین ادارهٔ نظارت بر موادمخدره ضمن بازرسی‌منزل‌پاشااحمدی‌ساکن قریه «دیدان» در حدودبیست‌کیلو تریاك کشف کردند .

تریاکهای مکشوفه ضبط شد و صاحب آن تحت تعقیب قرارگرفت

تاکور شود..

... چه بیهوده میگویند آنها که عقیده‌دارندماعقب افتاده‌ایم شهرهای دیگر را نمیدانم‌اما شهرجهرم روبترقی است واین ترقی وتعالی در تمام شئون اقتصادی مابسرعت ادامه دارد

روغن یکمن ۶۵ تومان است و برنج یکمن ۷ تومان گندم خرواری ۶۴ تومان‌است ونان یکمن ۲۳ قران ، سایر اجناس هم بهمین نسبت ترقی کرده ولابد بازهم ترقی‌خواهد کرد تاکور شود هرآنکه نتواند دید !

اطعام مستمندان

از طرف تیمسار امیر صادقی رئیس دژبانی کل عده‌ای از مستمندان شهرری اطعام شدند و مقداری میوه وشیرینی بین بیماران بیمارستان فیروزآبادی تقسیم گردید.

سه قلوهائیکه سرظهر بدنیا آمدند!

قبلا اطلاع داده شد ظهرچندروز قبل همسر حاملهٔ آقای حاج‌مهندس تبریزیان یکی از مهندسین کشاورزی رودسر باکمك یك مامای‌محلی بنام طاهره سه‌قلو زائید . نوزادان که هرسه پسر میباشند و سرظهر بدنیا آمده‌اند بامادرشان کاملا سالم هستند . درعکس بالا سه‌قلوها دامن مادرشان دیده میشوند.

عبور از پنجه قاره

اگر موشکهای ترمزکننده از کار بیافتد:

فضانورد امریکا درفضاسرگردان میشود ؟

وجود یك سوزن کوچك ویااشتباه چند دقیقه‌ئی در محاسبه تمام تلاشهاوپولها را بباد میدهد و پرواز فضائی بصورت یك فاجعه در می‌آید

خلاصه

مردم امریکاطرح‌مربوط بفرستادن انسانی بمدار زمین را عظیم میانمند. حقیقتا هم همه چیز این طرح عظیم است .از جمله تعداد قطعات مختلفی که در ساختمان یك موشك بکارمیرود بالغ بر سیصد هزار است ووجود هر کدام از آنها برای انجام اعمال‌موشك ضروری است. این دستگاهها هستند که موفقیت پرواز و سلامت انسان فضا نورد را تضمین میکنند.

هنگامیکه یك‌سفینه فضائی‌بپرواز در می‌آید دستگاه کنترل آن شروع بکار میکند و تمام قسمتهای آن وحتی جزئی ترین آنها تحت کنترل قرار میگیرد . برای ساختن دستگاههای یك موشك‌محاسبات‌دقیق انجام‌میشود. در فضا نوردی میزان مقاومت هر دستگاه ۱٫۵ واحد است وهر واحد عبارت از حداکثر فشاری است که‌در بدترین موقعیت‌هابدستگاه واردمیشود بدین ترتیب در ضمن یك مسافرت فضائی شدیدترین فشارها هم‌نمیتواند تاثیری روی‌کاردستگاها داشته‌باشند. دستگاههای کنترل زمین نیز مرتبا موشك و تمام دستگاههای آنرا تحت نظر دارند . این دستگاهها عبارت هستند از انواع تلسکوپها ورادارها که از روی زمین تحت نظر دانشمندان فضائی ردپای موشك را در دل‌آسمانها دنبال میکنند.

دفترچه راهنمای هر پرواز فضائی ۷۷ صفحه دارد که در آن دستوراتی ماشین شده است وهر خط عبارت‌از یك دستور مجزا میباشد . دستگاه کنترل زمینی موشك نیز عظمت زیادی دارد وروی میزی که در مقابل‌کنترل کننده قرار دارد هزار ودویست تکمه ودسته نصب شده است .

یك اتفاق کوچك در امر پروازیك موشك میتواند حادثه بزرگی بشمار آید. در طی یکی از اولین مراحل آزمایش موشك اطلس آمریکا در کیپ کاناورال موقعیکه یکی از تکنسین ها مشغول آخرین عملیات خود بود یك سوزن کوچك بطول‌شش سانتیمتر از دست او افتاد . همین موضوع مسئله پرواز را بکلی بتعویق انداخت زیرا ممکن بود در حین‌پرواز این حادثه کوچك باعث قطع جریان برق وبهم‌خوردن حرکت توربینهاشود. چنین حادثه‌ای در فضا مساویست با نابودی موشك و سرنشین احتمالی‌آن وخوب میتوان تصور کرد که پیدا کردن یك سوزن در یك موشك‌عظیم چه مشکل بزرگی بوده است .

هشت ساعت تمام دستگاههای پر عظمت کیپ کاناورال بکار افتادند تا این سوزن را یافتند برای اینکاریك مهندس باماسك اکسیژن ،یك‌چراغ الکتریکی ویك آئینه برای منعکس ساختن نور بدرون موشك فرو رفت. گاهی نیز حوادث غیر مترقبه پیش می‌آید . مثلا هنگامیکه گلیسوم در ارتفاع ۱۸۵ کیلومتری بدرون اقیانوس افتاددیواره محافظ مرکوری‌حامل او شکست و فقط مهارت خود گلیسوم‌او را از غرق شدن نجات داد .

بعد از این جریان مهندسین‌متوجه شدند که دیواره مرکوری قادر بود حرارت را تحمل کند ولی‌در برابر ضربه ناپایدار بود.

یکسال ونیم پیش یك کپسول «دیسکوورر» در امریکائی بجای آنکه در حوالی جزایرها وائی بزمین آید در نروژ بزمین نشست و این‌اختلاف فاصله عظیم فقط بواسطه آن بودکه دستگاه محاسب الکترونیك بجای‌آن که مدت هر گردش بدور زمین را ۹۰٫۵ دقیقه تعیین کند آنرا ۹۵دقیقه محاسبه کرده بود. یعنی یك اختلاف ۴٫۵ دقیقه برای گردش بدور زمین بایك اشتباه چند هزار کیلو متری برابربست .

خطر ناکترین مرحله پرواز یك موشك جدا شدن آن از زمین است. برای آنکه یك موشك از زمین جدا شود وروی مدارش قرار گیرد چندین تن اکسیژن مایع متحمل فعل و انفعالات زیادی میشود .درجه حرارت این اکسیژن ۱۵۰ درجه زیر صفر است .

یك غفلت کوچك یایك حادثه‌پیش بینی نشده ممکنست باعث شود که این دهها تن اکسیژن مایع شعله‌ور گردیده و آنوقت همه چیز در آن نابود خواهدشد.

آنچه پرواز گلن را در آخرین مرحله بتاخیر انداخت نامنظم بودن سیستم رساندن اکسیژن‌مایع بمحل سوخت موشك بود. بعلاوه ساعتی‌که باید ثانیه بر گشت را معین داردنیز از کار افتاده بود همه این حوادث بظاهر کوچك باضافه ابر خاکستری رنگی که آسمان راپوشانده بود انجام آزمایش پرواز گلن راکه امریکائیها آنقدر روی آن حساب میکنند برای چند هفته بتاخیر انداخت . اکنون قرار بر آنست که روز چهارشنبه ۱۱ فوریه گلن به‌آسمان پرواز کند ولی بدبینها معتقدند که امکان پرواز گلن تانیمه ماه مارس فراهم نخواهد شد . لکن دانشمندان آمریکائی اقدامات احتیاطی وسیعی‌بعمل آوردند بطوریکه اگر موشك حامل گلن در روی زمین منفجر شود یادر مدار مخصوص خود قرار نگیرد ویا اگر دستگاه باز گرداننده آن بزمین هم درست کار نکند باز جان گلن در خطر نخواهد بود.

تنها یك فاجعه ممکنست رخ دهد وآن هم اینستکه موشکهای کم‌کننده سرعت موشك اصلی بدرستی کار نکنند در این صورت کپسول حامل گلن پرواز دیوانه وار خود را ادامه خواهد داد. در این حال ممکنست موشك در ارتفاعات بین ۱۶۰ تا ۱۹۰ هزار متر قرار گیرد . غلظت هوابهر حال از سرعت آن خواهد کاست و کپسول حامل گلن بعد از یك هفته بسوی زمین متوجه خواهد شد .دراین صورت اگر سر نشین موشك یعنی گلن بتواند آنرا بدرستی هدایت‌کند جان سالم بدر خواهد برد و گرنه

دراین تصویر جزئیات سفینه مرکوری که‌قرار است‌جان‌گلن اولین فضا نورد امریکا با آن بدور زمین به گردش در آید نمایش داده شده است .

در قسمت فوقانی ،موشکهای کمکی برروی یك برج فلزی قرار دارند تا چنانچه موشك حامل سفینه خوب کار نکندباز گشت سفینه مرکوری رابزمین تامین کند.

در زیر برج فلزی آنتنهائی تعبیه شده که‌دستورهای‌ارسالی از زمین رامیگیرند. ضمنا در این قسمت یك دستگاه مادون قرمز برای اندازه‌گیری ارتفاع کار گذاشته شده است

پس‌ازآن‌دستگاههای اساسی ازجمله ارتباطات ، کنترل و ثبات قرار دارد.

درزیر این قسمت‌سه موشك‌کار گذاشته شده که کپسول مرکوری را از موشك حامل در لحظه قرار گرفتن روی‌مدار زمین جدا سازد . ضمنا دراین قسمت سه موشك باز گشتی تعبیه شده که باز گشت‌سفینه مرکوری را بزمین تسهیل میسازد

بالای این قسمت همانطور که ملاحظه میکنید محل قرار گرفتن جان گلن فضا نورد امریکا است وبالاخره در قسمت تحتانی دستگاههای مخصوصی تعبیه شده تا هنگام بازگشت سفینه وتماس آن باجوزمین‌از تولیدحرارت زیادجلوگیری‌کند.

پاری ماچ

شب آرام

«شب آرام است» نام فیلم‌جدیدی است بر روی نوشته ای از «اسکات فیتز جرالد» نویسنده امریکائی ، سناریوی فیلم‌توسط «ایوان منومان» نوشته شده که فیلم «غول» را از او دیده ایم .

کارگردان فیلم «هنری کینگ»است که‌فیلم «خورشیدهمچنان میدرخشد» را نیز کارگردانی کرده است .

هنرپیشه معروف «جنیفر جونز» دل‌اول‌فیلم را بعهده‌دارد. سرگذشت فیلم مربوط به دکتر روانشناس و جوانی است اهل امریکا که در یك بیمارستان در زوریخ کار میکند این دکتر جوان ناگهان عاشق یکی از بیمارانش میگردد . رئیس بیمارستان که دکتر پیری است باو میگوید که یك نفر میتواند در عین حال هم یك طبیب معالج امراض روانی و هم‌عاشق زنی باشد و او را برحذر میدارد.

اما او سخت در برابر این عشق احساس ضعف میکند و بالاخره بآن تسلیم میشود

آنها ازدواج میکنند ولی بعد از حوادثی از هم جدا میشوند . زن با مرد دیگری ازدواج میکند و اوهم به نیویورك باز میگردد .

مانند اکثر فیلمهای اخیر هولیوود این فیلم نیز طولانی است و نزدیك دو ساعت و نیم طول میکشد .

-۷۳-

گردونه عشق وزندگی

آخرین اثر : اریك ماریا روماركِ

(نویسندهٔ کتاب درغرب خبری نیست)

گلرنایت لحظه‌ای بفکر رفت پس‌از آن گفت :

ـ چرا ، راست است .

ـ باید بگویم که مرد خوش سلیقه‌ای هستی !

گلرنایت جوابی نداد ومنتظر سئوالات بعدی لیلیان بود وقتی‌بپاریس بازگشت تصمیم گرفته بود عشق لیلیان را از سرخود بدرکند و تمام وقت خود را با دختر ایتالیائی بگذراند ولی از همان دیدار نخستین دریافت که نمی‌تواند دختری را که از آسایشگاه باخود بپاریس آورده است ترك‌گوید وبی‌اختیارگفت :

ـ لیلیان ، باخود عهدکرده بودم که در دام عشق تو گرفتار نشوم.

لیلیان خندیدگفت :

ـ سوگند خوردن وتوبه‌کردن درد عشق را درمان نمی‌کند . این حرفی است که بیشتر از دهان بچه مدرسه ها خارج میشود .

ـ در دنیای عشق هیچ‌کس بالغ نیست .

لیلیان درحالیکه زیرچشم بطرف «لیدیامورلی» مینگریست‌گفت :

ـ عشق ! چه‌کلمه دلفریبی ! چه احساسات و عوالمی درآن نهفته است !

نه ، گلرنایت تصدیق‌کن که موضوع خیلی ساده است . حالا میخواهید برگردیم ؟

ـ بکجا برگردیم .

ـ میل دارم به‌هتل برگردم .

گلرنایت دیگر حرفی نزد . پول مهمانخانه را پرداخت . هنگامی که میخواستند ازسالن خارج شوند ازکنار میزی‌که «لیدیا» نشسته بود رد شدند. ولی‌گلرنایت مثل اینکه دختر جوان رانادیده است بی‌توجه ازمیان‌صندلیهای

-۷۴-

مشتریان براه خود ادامه داد ولحظه‌ای بعد هردو درخارج مهمانخانه بودند.

گلرنایت ـ میدانست که‌بازی را باخته است .

فراش مهمانخانه اتومبیل او را درکنار پیاده‌رو خیابان درست‌روبروی رستوران متوقف ساخته بود .

لیلیان درحالیکه بادست به‌اتومبیل «کسیسپ» اشاره میکردگفت :

وجود این ماشین لعنتی درمقابل مهمانخانه مارا «لو» داد و «لیدی» را باینجا کشانید در هر صورت امیدوارم از این پیش‌آمد زیاد ناراحت نشده باشید . اکنون مرا به مهمانخانه «پیسون» برسان .

ـ نه ، بهتراست قبلاگشتی در«پارك‌رویال» بزنیم سپس روی خودرا به‌طرف فراش مهمانخانه‌کرد وپرسید:

ـ پارك رویال دراین موقع‌شب‌باز است ؟

ـ بله ، آقا . از این‌طرف تشریف ببرید .

لیلیان که علاقه زیادی باین گردش شبانه نشان نمیداد‌گفت :

ـ این پارك را زیاد دیده‌ام . منظورتان از گردش درآنجا چیست ؟ میخواهید نقش مرد دوزنه را بازی‌کنید ؟

ـ حرف زیادی نزن . هرچه میگویم بگو چشم .

از زیر طاقهای «پارك‌رویال»گذشته تند هوا آن‌شب بسیار مطبوع و خنك بود واز هرسو بوی بهار بمشام میرسید . نسیم ملایمی‌که شاخه‌های‌درختان را بحرکت درمی‌آورد گیسوان دختر جوان را پریشان میکرد.

گلرنایت افزود .

ـ همانطورکه‌گفتم توضیحی‌ازمن مخواه وحرف‌هم نزن چون نمیتوانم توضیح بدهم .

ـ طوری نشده است که توضیحی بخواهم . منظورت چیست ؟

ـ بهمین سادگی ! بنظر تو هیچ اتفاقی نیفتاده است که محتاج به توضیح باشد ؟

ـ اصلا نمی‌فهمم . مگر اتفاقی هم روی داده است !

گلرنایت آهسته‌گفت :

ـ دوستت دارم .

ـ دوستم‌داری برای اینکه پیش تو زیاد صحنه سازی و دلربائی نمی‌کنم ؟

ـ نه اینطور نیست . تو را بخاطر آن دوست دارم که صحنه‌ساز ماهری هستی .

-۷۵-

لیلیان درحالیکه گردن‌سفید خودرا بایقه پالتویش می‌پوشانید‌گفت:

ـ چیزی‌که بلد نیستم صحنه‌سازی است .

لحظه‌ای بعد هردو روبروی هم ایستاده بودند و نسیم ملایمی‌گیسوان لیلیان را بحرکت درمی‌آورد .

گلرنایت درحالیکه بازوان او را با دو دست گرفته بودگفت :

ـ لیلیان ، دوستت دارم .

سپس سر خودرا نزدیك برد . دخترجوان حرکتی نکرد . لحظه‌ای بعد بازوان خودرا بدورگردنش حلقه‌زد . دخترجوان همچنان بی‌تفاوت ایستاده به‌چشمان او نگاه میکرد .

پس‌از آن درحالیکه آهسته او را تکان میداد‌گفت :

ـ اقلا چیزی‌بگو ، حرکتی بکن . اگر میخواهی کشیده‌ای هم بزن ولی اینطور مثل مجسمه نباش . بگوکه‌تورا تنها بحال خود بگذارم .

لیلیان حرکتی کرد گلرنایت خودراکنارکشید .

ـ برای چه بگویم که تنها وبحال خودم بگذار ؟

ـ پس باین ترتیب میخواهی پیش‌تو بمانم ؟

ـ «خواستن» ! آیا خواستن توانستن است ؟ به‌بین وزش نسیم را حس میکنی ؟ میدانی‌که باد چه میگوید یا چه میخواهد ؟

گلرنایت‌که از گفته‌های او سر درنمی‌آورد باتعجب بصورت دخترجوان نگریست وگفت :

ـ بنظرم درباره هرکلمه‌ای که میخواهی برزبان بیاوری بدقت فکر می کنی ؟

ـ چرا نباید فکرکنم . موضوع خیلی ساده‌تر از آن است‌که تو تصور میکنی .

گلرنایت لحظه‌ای سکوت‌کرد و پس‌از آن‌گفت :

ـ بسیار خوب برویم ، تورا به‌هتل برسانم .

دخترجوان درحالیکه لبخندی برلب داشت آرام درکنار او براه افتاد.

گلرنایت باخود میگفت :

ـ برای چه نسبت باو و «لیدیا» چنین باخشونت رفتارکردم .

درحالیکه تقصیر از خودم بوده‌است . اینهاکه گناهی ندارند .

هنگامیکه به‌نزد اتومبیل رسیدند «لیدیامورلی» ومردی‌که همراهش‌بود از رستوران خارج میشدند . ابتداء «لیدیا» میخواست بدون توجه به‌آنها راه خودرا درپیش‌گیرد ولی حس‌کنجکاوی او را برآن داشت که توقف نماید .

مردان و سالها

خاطرات ایلیا اونبورگ

ترجمه: م. تاراجی

از: فرانس سوآر

-۶-

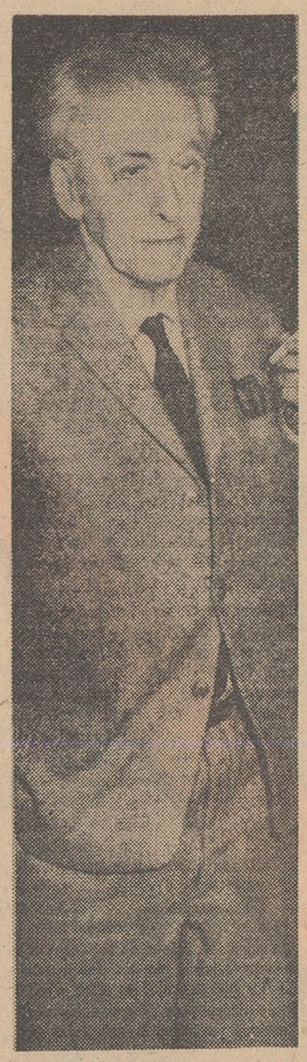

ایلیاارنبورك روزنامه نگار و رمان نویس مشهور شوروی ، درآنقسمت از خاطراتش که وسیله روزنامه «فرانس‌سوآر» انتشار یافته و امروز ششمین قسمت ترجمه آن در پی آمده چگونگی اولین روزهای اقامتش در پاریس را شرح داده است . بی گمان کمتر نویسنده‌ای تاکنون موفق‌شده بشیوائی او زندگی رقت‌انگیز ودرعین حال پرشور هنرمندان را در «عصرطلائی »پاریس‌روی کاغذ بیاورد .

ارنبورك از سن پانزده سالگی وارد فعالیتهای انقلابی شدو در سن ۱۸ سالگی‌پلیس تزار او را بازداشت کرد و سپس موفق شد از آزادی مشروط استفاده کرده به پاریس مهاجرت کند .

اوسالهای طولانی از عمر خود را در کشور های‌مختلف جهان و بخصوص پاریس گذرانده است .

ایلیا ارنبورك بسال ۱۸۹۱ در یك خانواده بورژوا یهودی بدنیا آمد و دوبار مجبور به ترك میهن خود شد : دردوران تزار ورژیم استالینی

که درسال ۱۹۱۶در یکروزنامه نوشت مرا چنین توصیف کرد : «مردی بیمارو با صورتی نتراشیده موهائی‌بلند و نامرتب که بصورت رشته‌های درهم و بر هم فروریخته اند و باکلاه و لبه پهنی که روی سرش‌مثل شبکلاههای قرون وسطی قرار گرفته است و با قامتی خمیده وشانه‌و پاهائی‌که بداخل متوجه هستند .» ماکس اظهار کرده بود که حضورمن در محلات‌دیگرپاریس بااین‌سرووضع ایجاد اغتشاش‌و هیجان در میان عابرین خواهدکرد .

فلاسفه کلبی (دست از جهان شسته) دوران عتیق کوچه های آتن وزاهدان‌منزوی مسیحی اسکندریه نیز همین حالت را بوجودمی‌آوردند

مشتری‌های دائمی «لاروتوند» در آنسوی مرزهای این کافه چندان مشهور نبودند . ولی پیکاسو توانسته بود شهرتی بدست آورد وگاهگاه در روزنامه‌ها نامی از او برده‌می شد . برای لیبیون حکایت کرده‌بودند که «اسشوگین» (یك‌شاهزاده روس) تابلوهای پیکاسورا خریده‌است‌و بهمین جهت او با ادب بنقاش ما می گفت «روز بخیر آقای پیکاسو!»

درشماره آینده :

پیکاسو هرگز مست نمیشد

«لیبیون» خسارت مالی قابل ملاحظه ای دید و ترس فراوان‌متحمل شد .دوران سختی بود کلمانسو تصمیم گرفته بود پیچهارا محکم‌بفشارد وپلیس زنجیر گسسته بود . «لیبیون»بعداز آنکه مدت درازی آه وناله کرد یك کافه‌کوچك در یك‌گوشه‌آرام- دوراز هنرمندان -خرید ولی‌آنوقت فهمیدکه مشتری‌های عادی‌چنگی بدلش نمی زنند . گاهگاهی به «لاروتوند» می آمدور گوشه تاریکی ، مقابل یك جام‌آبجو می نشست ونگاه های اندوهباری باطرافش میانداخت .

شهرت پس از مرك

چندسال بعداو مرد . نقاشان وشاعران به آرامگاهش رفتند . چند نفری‌از آنها اکنون شهرتی بهم رسانیده اند . «لیبیون»هم مثل بعضی از مشتریهایش «شهرت پس از مرك» یافت .

صورت ظاهر کسانیکه به «لاروتوند»می آمدند ، برای یك تازه وارد غافلگیر کننده بود . مثلا هیچکس نمی‌توانست بطور دقیق وضع لباس «مودیلیانی»را توصیف کند . او در زمان پولداریش یك کت مخمل روشن‌بر تن می کرد و حریر قرمزی بدور گردن می بست ولی هنگامی که مشروب زیاد خورده‌بود و گرفتار بیماری‌و فقر بود لباس‌های زنده ای با رنگهای تند می پوشید . «فوجتیا» (مشهورترین نقاش‌ژاپنی) بایك نیم تنه دست‌باف در جمع حضور پیدا می کرد . «دیگوریورا»یك چوبدستی‌کنده کاری شده مکزیکی بدست می گرفت .

«ماکس ژاکوب »شاعر در آنسوی پاریس زندگی می کرد یعنی در «مونمارتر» او روزها با لباس شب بکافه می آمد و با سینه بندی‌که سفیدی درخشانی داشت و همیشه یك عینك یك چشم روی دماغش می آویخت . یك‌هندی که‌سرش‌رابا پر زینت داده بود مدادهای رنگینش رابهر که طالب آنهابود نشان می داد .

کسی باین هنرمند گرسنه توجهی نداشت

«عایشه» زنگی سرش‌را که موهای مجعدی داشت بعقب میانداخت رشته های موی او رنك آبی مایل بسیاه داشت . موقعی که می‌خندید‌تا انتهای حلقش‌پیدا بود ودندانهای‌سفیدش در تاریکی‌دهان می درخشیدند. «زادوکین» پیکرتراش همیشه با لباس بچه‌گانه در جمع ظاهر می شدو یك سك بزرك دانمارکی هم که بواسطه وحشیگریش معروف‌بود همراه داشت .

«کومنی وسوتین» از هنرمندان مقیم پاریس در تاریکترین‌گوشه ها می نشستند . «سوتین» بنظر می آمد که وحشتزده و خواب آلودست. گوئی‌تازه ازخواب‌بیدار شده و فرصت نکرده خودش‌را بشوید یا صورتش‌را بتراشید . چشمهایش شبیه حیوانی بود که مورد حمله شکارچیان واقع شده‌است‌و این شاید بخاطر گرسنگی بود. هیچکس باو توجهی نداشت . آیا کسی تصورمی کرد که آثار این جوان لاغر وبد قواره اهل‌دهکده «اسملوویچ» روزی مورد آرزوی همه موزه ها خواهد شد ؟

چون مشغول شرح‌و تفصیل حال وروز ساکنین «لاروتوند» هستم باید اقرارکنم که خودم هم چندان فرقی با آنها نداشتم . سرو وضعم عجیب‌بود . هسر «آ . ن . تولستوی» (نویسنده معاصر شوروی‌که نباید بالئون تولستوی اشتباه شود) بخاطردارد که یکروز شوهرش کارت‌پستالی‌برای من بکافه فرستاد که بجای آدرس آن فقط نوشته بود: «آقائی که سرش‌را اصلاح نکرده است ». او حتی اسمی هم از من نبرده بود و این‌کارت مستقیما بدست من رسید .

من یك ژنده پوش سرشناس بودم

من‌که‌دیگر جزء مشتریان دائمی «لاروتوند» در آمده بودم صورت ظاهر یك ژنده پوش سرشناس را داشتم .«ماکس‌و لوشین »طی‌مقاله‌ای

نظر باتوینیك قهرمان جهان شطرنج درباره :

جوانیکه مایه افتخار آمریکاست

بوبی‌فیشر قهرمان هیجده ساله شطرنج آمریکا بزرگترین رقیب قهرمانان جهان است

چندی است که میخائیل‌باتوینیك قهرمان اول‌شطرنج شوروی وجهان هر روز مسافت زیادی پیاده‌روی‌می کند وبه اسکی و سایر ورزشها می‌پردازد تا خود را برای مسابقات جهانی آینده آماده سازد اوهفته گذشته‌درهنگام‌مسافرتش‌بانگلستان گفت :

«هوش عامل مهمی است ولی طاقت وبنیه نیز اهمیت بسیاردارد».. در یك مسابقه بین المللی در ماه گذشته باتوینیك نه مسابقه رابدون باخت از چندین شطرنج باز بزرك جهانی برد .

درلندن در یك مسابقه دوازده‌حریف را در مدت چهار ساعت و نیم با هم شکست داد .

مسئله تعجب آور اینستکه او در سن پنجاه سالگی که معمولا سایر شطرنج‌بازان بزرك‌به‌تدریس وکتاب نوشتن می پردازند هنوز برای‌رقابت و مسابقات بزرك آماده میشود دو سال پیش او مقام و شهرتش رابعلت شکست از قهرمان بیست‌وسه‌ساله روسی بنام میخائیل تال از دست داد .

اما سمیسلوف قهرمان گذشته شوروی اطمینان داد که او دوباره پیروز خواهد شد و همینطور هم‌شد ودر بهار گذشته توانست تال‌را باده برد و پنج باخت و شش مساوی شکست بدهد .

میخائیل باتوینیك‌درچهارده سالگی توانست قهرمان شطرنج جهان‌ژوزه کاپلان را شکست بدهد .

او در بازیهایش از یك روش عالمانه و بسیار منظم پیروی میکند وعقیده دارد که شطرنج یك کار خلاقه است .

او در انگلستان گفت : بعضی متخصصین عقیده دارند که نیروی من از ذوق‌و حالت تهاجم و حمله‌ام در بازیها سرچشمه میگیرد .در حالیکه خودم فکر میکنم که نیروی من مرهون تعلیم وآموزش علمی‌من میباشد، همان منطقی‌که دانشمندان رابجستجوی حقیقت میکشاند.حافظه من‌مانند سابق قوی نیست بنابراین بیشتر به علم منطق تکیه میکنم . درسال ۱۹۶۳ او باید با دوقهرمان جهانی‌شطرنج یعنی‌تال روسی وبوبی فیشرامریکائی برای‌عنوان قهرمانی جهان مبارزه کند .

بوبی فیشر امریکائی هجده سال دارد و رقیب سر سخت باتوینیك است او در باره فیشر اینطور گفت: ملت امریکا بخاطرداشتن فیشرباید خوشحال باشد زیرا او هنوز بیست سال‌فرصت برای ظهوردر میدانهای جهانی شطرنج دارد . باتوینیك کتابهای متعددی درباره شطرنج نوشته است بعلاوه او یك مهندس برجسته برق است و فعلا بازنش‌که یك‌بالرین سابق‌بلشوی تئاترمیباشد ودختر جوانش در آپارتمان مدرنی در مسکو زندگی میکند . اوهفته گذشته در انگلستان گفت : من ببازی شطرنج ادامه خواهم داد . زیرا بازی شطرنج راه زندگی مرا تشکیل میدهد . »

سندی تایمز

مردی ۱۱۶ ویولن بارث گذاشت

۱۱۶ویولن عتیق‌در قفسه یك‌خانه غیرمسکونی که صاحب آن۵ ماه قبل درسن ۸۴سالگی درگذشت یافت شد .

هرمان‌ایدل ازاهالی آلمان که‌سالها درانگلستان مستقر بود تمام اوقات‌خودرا تنها وبانواختن ویلن میگذرانید .

همسایگان «هرمان ایدل»که درشهر کوچك نارست واقع در رمبوکشایرساکن بوده به پلیس اظهار داشت که‌اغلب اوقات هرمان به‌آنها میگفت من‌احتیاج به‌بانك ندارم زیرا ویولنهائی‌دارم که‌بعضی از آن ۳۰هزار لیره استرلینك ارزش دارد . اماهیچکس گفته اورا باور نمیکرد .

اینك تابه حراج گذاشتن ویولنهای هرمان آنها درمغازه بجاور منزل اوبه‌نمایش گذاشته شده.

سندی تایمز

رأی قاطع

دعوت عام

کارخانجات روغن‌نباتی شاه‌پسند درآستانه صعود برقله پیروزی‌نهائی از همه هموطنان از کارشناسان ، از دانشجویان ، از کسانیکه دراهر تهیه مواد غذائی درخارج مطالعاتی کرده‌اندو ازمادران خانواده دعوت عام میکند تا دربزرگترین رفراندوم افتخارآمیز صنعتی کشورما شرکت‌کنند . کارخانجات روغن‌نباتی شاه‌پسند باسربلندی از هم‌میهنان خویش دعوت میکند تا اززندیك حاصل سالها مبارزه مارا برای بیرون‌راندن یك کالای ضروری خارجی از مرز های ایران نظاره‌کنند مابدنبال سالها مبارزه درتاریکترین دوران مبارزه با انواع روغن‌های نباتی خارجی تنها باتکاء تلاش خودمان واعتماد مردم‌کشورمان، اینك به‌آن درجه از اعتلاء رسیده‌ایم که امروز از شما هم‌میهنان عزیز ، از شما مصرف‌کننده ، از شما فروشنده ، از شما مهندس‌کارشناس ، استاد دانشگاه ، دانشجوی علاقه‌مند به‌تحقیق درپیروزیهای صنعتی‌کشور دعوت‌کنیم، درهای کارخانه‌های بزرك روغن‌نباتی شاه‌پسند را بازکنیم و بخواهیم که‌بیائید از نزدیك به‌بینید چگونه یك صنعت‌جوان درایران آنقدر قدرت تجربه ، عظمت ونیروی شکست‌ناپذیر پیدا کرده است که میتواند باجرات اعلام‌کند هیچ روغن‌نباتی خارجی یارای رقابت بامحصول شاه‌پسند ندارد . امروز روغن‌نباتی شاه‌پسند برقله پیروزی آخرین ، پاگذاشته است وحالا این شما هستیدکه باید پیروزی مارا دردست یافتن به‌اوج قدرت ماشینی واوج صنعت و تولید از نزدیك به‌بینید و رای قاطع خودتان را بدهید . به‌ماکه پیروز شده‌ایم و پرچم‌ایران‌را برفرازمرزهای‌صنایع‌تهیه روغن‌نباتی برافراشته‌ایم و رای‌قاطع خودتان را بدهید به‌حریفان‌ما که شکست خورده‌اند ودیگر مرزهای کشورما برای آنها منطقه فتح و مبارزه نیست .

برای پاسخ باین دعوت عام هرهموطن ، ازهرگوشه ایران ، میتواند داوطلب شود ، نامه بنویسد و نشانی خود را بدهد تا ما برنامه و روز شرکت او را دراین رفراندوم بزرك برایش بفرستیم .

ما اینك بدنبال دعوت عام خویش درانتظار نامه‌های شما هستیم .

نشانی : خیابان بوذرجمهری ـ سرای‌حافظ ـ شاه‌پسند

فاکوپا

بازدید از اولین قریه‌ای که تقسیم میشود

دهکده ورجوی بطور تقریب ۴۸۷ر۵ هکتار مساحت دارد

معلم ده اظهار نظر میکند ...

آقای «آبار» خبرنگار فوق‌العاده اعزامی اطلاعات بمراغه باتفاق خانم «مالی» خبرنگار اقتصادی خبر گزاری آلمان و آقایان : «اوك شات» خبرنگار فاینانشال تایمز «تایمز مالی» لندن و نماینده اداره کل انتشارات همراه آقایان مهندس بهبودی رئیس کشاورزی آذربایجان و مهندس کلانتری رئیس اداره عمومی و مهندس صادقی نیا رئیس ترویج از قریه «ورجوی» اولین دهکده ای که مورد تقسیم قرار میگیرد بازدید نموده گزارش خود را برای خوانندگان اطلاعات بشرح زیر فرستاده است :

ساعت ۸ صبح امروز باتفاق آقای مهندس مصطفی سیف مسئول امور تقسیم و فروش در منطقه مراغه به قریه ورجوی که ۸ اولین قریه‌ایستکه در منطقه عمل سازمان اصلاحات ارضی شهرستان مراغه تقسیم خواهدشد عزیمت کردیم تا از نزدیك ازاولین قریه‌ایکه تقسیم میشود بازدید کنم.

این قریه در ۹ کیلو متری جنوب مراغه واقع شده است و دارای ۳۱۵ نفر جمعیت میباشد .تعداد خانوار زارع ۳۷ و جمع نفوس این خانوار ۲۸۳ نفر است . این قریه که مالك آن آقای جمشید اسفندیاری است کلا ۲۶ جفت زراعتی (واحد زراعتی) دارد. طبق آماریکه از طرف ماموران آمارگیری کشاورزی تهیه شده است مساحت تقریبی این قریه ۴۸۷ر۵ هکتار میباشد که به تفکیك اراضی آبی زیر کشت سی و هشت هکتار مربع و اراضی آبی زیر «آیش» (آیش زمینهائی است که یك یا چند سال در آن کشت و زرع نمیکنند تاخاك آن تقویت شود) ۵۱ هکتار و سه ربع هکتار، اراضی دیمی زیر کشت ۲۹ر۵ هکتار واراضی دیمی زراعتی زیر آیش ۳ ۲ هکتار ، اراضی بایر قابل عمران ۱۲ هکتار ، اراضی بایر غیر قابل عمران ٤ هکتار ، چمن شور ۱٤ هکتار ، باغات ۲۸۷ هکتار ، عرصه دهکده ۱۹ هکتار میباشد .

در این قریه وضع بهره‌برداری مالك از ده بدین نحو است که دراراضی آبی سهم مالك یك سهم از سه سهم و در اراضی دیمی یك سهم از پنج سهم میباشد .

قریه ورجوی دارای یکدبستان چهار کلاسه میباشد که ۸۸ نفر دانش آموز در آن مشغول تحصیل هستند.دراین دهکده شرکت تعاونی صندوق روستائی نیز دایر گردیده که باسرمایه محلی ۱۰۲۷۰۰ ریال در تاریخ ۹ر۹ر۴۰ شروع بکار کرده است و هیچیك از قراء مجاور در این شرکت سهم ندارند و سرمایه آن منحصرا بخود اهالی قریه ورجوی تعلق دارد .

برای این شرکت اخیرا پنجاه و یك هزار تومان اعتبار از طرف بانك کشاورزی تصویب وبه شعبه مراغه حواله شده است که دراختیار شرکت تعاونی قرار دهند .

نمونه گیری از دهاتی که تقسیم میشود :

صبح امروز دربازدیدی که از قریه ورجوی بعمل آمد با آقایان مهندس محرابی و ابراری که برای نمونه برداری از قطعات انتخابی اراضی زارعین برای تعیین حد متوسط سهم واگذاری زارعین در قراء «ورجوی» و «آغ کندی ثمرق» انجام وظیفه میکنند ملاقات کردم تا از نحوه کار آنان اطلاعاتی به دست بیاورم . :

آقای مهندس محرابی که درزمین های قریه آغکندی ثمرق مشغول نمونه‌برداری بود در پاسخ اینکه یك قریه برای نمونه برداری چند روز طول میکشد ؟ اظهار داشت اگر هوا مساعد باشد تعیین حد متوسط سهم واگذاری زارعین در هر آبادی سه روز وقت لازم دارد. آقای مهندس محرابی سپس اضافه کرد تاکنون قراء ورجوی وآغکندی ثمرق نمونه گیری شده است .

وقتیکه با آقای مهندس محرابی صحبت میکردم هوا سرد بود ودر حالیکه در گل فرو رفته بودیم پرسیدم آقای مهندس با این هوا چکار میکنید ؟و آیاناراحت نیستید؟ ایشان که یك مهندس جوان و علاقمند بکار خود میباشد اظهارنمود بامشاهده وضع زارعین هر فرد با احساس متاثر میشود . وحالا که بفرمان شاهنشاه دولت باتقسیم املاك بزندگی فلاکت بار دهقانان خاتمه میدهد من و همکار دیگرم آقای مهندس ابراری با علاقه زیادی در دهات انجام وظیفه میکنیم تاروزی برسد که زندگی مرفه وآبرومند کشاورز ایرانی را بچشم ببینیم در حالیکه با آقای مهندس دست میدادم واحساسات پاك این جوان تحصیل کرده را تحسین میکردم ازایشان خدا حافظی کردم وبمراغه رفتم .

نظراتی در باره دهی که تقسیم میشود .

آقای فرخ خدادادی مدیر و آموزگار کلاس اول دبستان چهار کلاسه خیام قریه ورجوی نظرخود را نسبت به لایحه تقسیم اراضی چنین گفت :

نظر براینکه چند سال است که زارعین آنطوریکه باید و شاید نتوانسته‌اند بطور آزادانه وباخیال راحت زندگی کنند وتامین زندگی نمایند دراینموقع که قانون اصلاحات ارضی عملی میشود زارعین باامیدواری به آینده وبادلگرمی کامل بشغل خود ادامه میدهندوزندگانی خودشان را وسعت میدهند این لایحه برای زارعین بزرگترین مایه امیدواری است .

از آقای خدادادی که بیست و شش سال دارد و ضمنا بازرسی شرکت تعاونی روستائی و رجوی رابعهده دارد سئوال شد : «اگراین قانون عملی شود از دولت دیگرچه تقاضا ودرخواستی دارید ؟» جواب داد: تقاضا از دولت اینستکه برای زمینهای ما آب تامین شود والبته اینکار عملی خواهد شد .از آقای خدادادی سئوال کردم شما که معلم این قریه هستید و یك فرد تحصیل کرده و رجوی بشمار میروی آیا میتوانی بگوئی که این لایحه بین رعایا چه تاثیری بجای گذاشته؟» ایشان درجواب این سئوال اظهار داشت : بعد از این با تقسیم اراضی رعیت هرچه زحمت بکشد نتیجه و حاصل آن عاید خودش خواهد شد چون زمینی که در آن کشت وزرع خواهد کرد متعلق بخودش خواهد بود و دهقان زحمتکش با علاقه زیادی برای عمران و آبادی مرزو بوم خود تلاش خواهد کرد .

از آقای خدادادی سئوال شد: «تبلیغات دولت در این قریه چه اثری گذاشته است ؟» ایشان گفت: این تبلیغات که بر مبنای بیداری رعیت ونفع زارع انجام میشود در تمام دهات وبین رعایا اثر عمیقی گذاشته وامروز رعایا میفهمند که دولت در فکر آنان است و ماطمینان و انتظار داریم که باکمك دولت درمانگاه ، دبستان ،غسالخانه ، گرمابه، بهداشتی وسایراحتیاجات مردم آماده و تهیه خواهدشد و مردم برای روز تقسیم اراضی روز شماری میکنند تا در زمین متعلق بخود فعالیت نمایند وبا زن وبچه خود زندگی راحتی را آغاز نمایند.

بعد از آنکه نظر یك معلم ده رانسبت بلایحه اراضی کسب کردم از آقای حاج علی اصغر جوادپور زارع قریه ورجوی نظر خواستم و اینمرد سالخورده گفت با اجرای این قانون زارعی که صاحب زمین میشود باآسودگی خیال زندگی خواهد کردو چون حاصل زحمات وفعالیتش متوجه خودش خواهد شد بدینجهت زندگی زارعین که یك عمر در تنگی و مشقت بسربرده‌اند عوض شده و پیشرفت خواهد کرد .

آقای جواد پور اضافه کرد چند روز قبل درروزنامه اطلاعات خواندم که آقای مهندس خلخالی در یك مصاحبه اختصاصی بخبرنگار اعزامی روزنامه اطلاعات اظهار داشته‌است که درمراغه موسسه عمران تشکیل میشود و هدف این موسسه تهیه آب و بذر و نهال میباشد و ضمنا این موسسه سرپرستی زارعین را بعهده خواهد گرفت . اگر این موسسه تشکیل شود مااطمینان داریم که باتهیه آب و بذر ونهال که در اختیار زارع خواهد گذاشت درمدت کمی وضع دهات تقسیم شده بطور کلی عوض خواهد شد و آبادی این دهات حتمی است .

بانك ملی

بقیه از صفحه اول

بدنبال این خبر امروز اعلامیه زیر ازطرف نظام وظیفه عمومی صادر شده است :

اعلامیه اداره نظام وظیفه‌عمومی

در اجرای تصویب نامه مورخه ۱۱ر۴۰ هیئت وزیران مقرر گردیده مشمولین مازاد براحتیاجات ارتش که در قرعه کشی شرکت مینمایندهر یك بایرداخت (مشمولین عادی سه هزار ریال) ، (دیپلمه پنجهزار ریال) ، (لیسانسیه ده هزار ریال) از خدمت معاف شوند ، بدینوسیله به کلیه مشمولین لیسانسیه و مافوق لیسانس که در قرعه کشی پانزدهم آبان ماه ۴۰ وهمچنین مشمولین دیپلمه و مافوق دیپلم که در قرعه کشی دیماه چهل شرکت ومازادبر احتیاجات شناخته گردیده برك عدم اصابت قرعه دریافت داشته‌اند اخطار مینماید با مراجعه به بانك ملی و شعبات مربوطه آن وجه مقرره را بحساب ۸۵۷ خزانه داری کل پرداخت و دو برك فیش لازمه را اخذ و ضمن تحویل یك نسخه از فیش مزبور بحوزه مربوطه برك معافیت قانونی خود را که معافیت دائم از خدمت خواهد بود دریافت دارند .

رئیس اداره نظام وظیفه عمومی ـ دریابان زند

هزار برك معافیت

امروز یك مقام مطلع اداره‌نظام وظیفه بخبرنگار ما گفت :مشمولین طبق این تصویب نامه معاف میباشند باید وجه لازم را که در اعلامیه امروز ذکر شده بحساب ۸۵۷ بانك ملی پرداخت و رسید آنرا به حوزه مربوط ارائه داده برك معافیت دائم دریافت نمایند .

برگهای معافیت مشمولین در چاپخانه ارتش چاپ شده وتا امروز هزار جلد آن آماده شد که قرار است این هزاربرك معافیت دراختیار حوزه تهران گذاشته شود تا به مشمولین دیپلمه معاف‌شده‌ای که در قرعه کشی امسال مازاد تشخیص داده شده‌اند داده شود .

مقام مطلع مذکور همچنین افزود تا اوائل هفته آینده برگهای معافیت به کلیه حوزه‌ها درسراسر کشور ارسال خواهد شد .

از بعد از ظهر

کسب اطلاع شده است که بانك ملی ایران باجه مخصوصی راجهت دریافت وجوه از مشمولین مازاد معاف شده اختصاص داده است.

این باجه بعد از ظهر هادائراست و از بعد از ظهر امروز نیز شروع بکار خواهد کرد .

از سی ام بهمن

بنا باظهار یك مقام مطلع حوزه تهران از روز دو شنبه آینده (سی‌ام بهمن ماه) در ازای دریافت فیش بانك به مشمولین دیپلمه مازادبرك معافیت خواهد داد .

وزیر فرهنك در اجتماع کارمندان تربیت بدنی گفت:

باید امر ورزش در تمام کشور توسعه یابد

برای جوانان استخر شنا وزمین بازی تهیه کنید

ساعت ۹ و نیم بامدادامروز مدیر کل و کلیه اعضای سازمان تندرستی جوانان و تربیت بدنی ایران باتفاق تیمسار سرلشگر ایزدپناه معاون وزارت فرهنك و رئیس سازمان تندرستی جوانان و تربیت بدنی در وزارت فرهنك حضور یافتند و با آقای درخشش وزیر فرهنك ملاقات کردند .

نظر شاهنشاه

دراین ملاقات آقای وزیر فرهنك ضمن معرفی تیمسار سرلشگر ایزدپناه گفت:

نظر اعلیحضرت همایون شاهنشاه این است که امر ورزش و فعالیت جوانان د رتمام کشور توسعه یابد و از صورت اختصاصی بیرون آید وزیر فرهنك افزود اصولا هدف ما تربیت و پرورش چند قهرمان نیست . هدف بیشتر این‌است که نسل جوان از نعمت سلامت و تندرستی بهره یابد. مسلما چنانچه قهرمانی هم دراین میان بار آرند باعث افتخار خواهد بود .

خوشبختانه هدف تیمسار ایزدپناه هم همین‌است که امرورزش وتندرستی جوانان و فعالیت های ورزشی توسعه یابد وزیر فرهنك سپس گفت : ما باید برای جوانان و محصلین که پس از پایان درس و تعطیل کلاسها بیکار میشوند فکری بکنیم . بچه های ما چون وسیله بازی و ورزش و سرگرمی های‌مناسب ندارند وظیفه ما این است که با تهیه زمینهای بزرك ورزشی و تامین وسائل ورزش موجبات تفریح سالم بچه ها را فراهم کنیم.

طناب می‌بندند

من به فکر بچه هائی که درروزهای تعطیل در کوچه‌ها طناب می‌بندند و والیبال بازی میکنند احترام میگذارم ، آنان گناه ندارند بازی و ورزش غریزه طبیعی سن آنان است مقصر ماهستیم که زمین بازی مناسب و باندازه احتیاج نداریم . در تهران تعداد استخر های شنا به نسبت فعالیت جوانان صفراست باید برای آنها فکر وسیله بود . مادام که برای جوانان استخر شنا و زمین بازی تهیه نکرده‌ایم حق نداریم از آنان انتقاد کنیم و من امیدوارم که این نقشه ها همه عملی شود .

آنگاه تیمسار سرلشگر ایزد پناه گفت : روشن بینی و طرز تفکر آقای وزیر باعث افتخار بنده و همکارانم میباشد . خیلی کم هستند کسانی که اهمیت کار تربیت بدنی را درك کنند ما اگر برنامه های خود را درست اجرا کنیم جوانان و نونهالان پرورش کامل خواهند یافت هدف ما تربیت افرادی است که متکی به نفس ، جوانمرد ، فداکار و میهن پرست باشند .

من بسهم خودم این اطمینان را به آقای وزیر میدهم که با همکارانم برای اجرای هدفهای بزرك ومقدس شاهنشاه بکوشیم وظیفه ما مبارزه با یاس و ناامیدی جوانان است . اگر ما برای آنها تفریحات سالم و زمین بازی تهیه کنیم هرگز وقت شریف وانرژی آنها تلف نخواهد شد .

امیدوارم باپشتیبانی و حمایت شخص اول مملکت بتوانم وظایف خطیر خود را انجام دهم . این مراسم ساعت ده پایان یافت .

در کاخ ورزش

مقارن ساعت یازده صبح امروز تیمسار سر لشکر دکتر ایزدپناه ، رئیس جدید سازمان تندرستی جوانان در اجتماع قهرمانان کشتی در کاخ ورزش که برای ملاقات تیمسار سر لشکر دکتر ایزد پناه آمده بودند حضور یافت ابتدا آقای بلور سر پرست فدراسیون کشتی کشور انتصاب تیمسار ایزدپناه را بریاست سازمان تربیت بدنی تبریك گفت و تیمسار ایزدپناه طی بیاناتی از دیدار کشتی گیران اظهار خوشوقتی کرد و کشتی ـ گیران را بوحدت وصمیمیت بیشتر دعوت کرد واظهار امیدواری نمودند که کشتی گیران در کسب افتخارات کوشش وتلاش بیشتری معمول دارند تیمسار ایزدپناه در این ملاقات پیرامون برنامه کار خود گفت : هدف اینست که ورزش بین تمام طبقات مخصوصا دانشجویان ودانش آموزان توسعه یابد.

سیاست اقتصادی دولت

بقیه از صفحه اول

بسیار ناراحت و حتی مایوس شوند.

حل مشکل اقتصادی ما نیازمند سه چیز است : اولا طرح یك برنامه اقتصادی صحیح و قابل اجرا ثانیا استقامت کافی برای پایداری در آن ثالثا پشتیبانی طبقه بازرگان وصاحبان صنایع از آن و برخورداری صاحبان صنایع ا زکمك های مادی و معنوی دولت و تقلیل مالیاتها بخصوص در کار های تولیدی

دو مورد اول جزو وظائف دولت است که قطعا مورد توجه میباشد . در مورد پشتیبانی طبقه بازرگان و صاحبان صنایع نیز اطاق بازرگانی اطمینان میدهد که بازرگانان ازصمیم قلب آرزومند موفقیت دولت وخروج سریع از رکود فعلی هستند .

باید اقرار کردکه برنامه تثبیت اقتصادی بالمآل کمك بزرگی بماکرده است زیرا نه فقط از معاملات بی‌رویه جلوگیری نموده بلکه باعث شده موجودیهای بیحساب انبار ها کم کم بوسیله بازار جلب گردد و تدریجا بازار وضع سالمی بخود بگیرد و گشایشی در کار ها ایجاد شود .

تردیدی نیست از سیاست اقتصادی فعلی عده ای در مضیقه قرارگرفته‌اند ول ی باید متوجه بود که اگر دولت سیاست جدی اقتصادی خود را تعقیب نمیکرد مضیقه بمراتب بیش از حال میشد و عاقبت کار هم معلوم نبود .

لازمه پیروزی کامل اینست که نه دولت و نه طبقه بازرگان هیچیك دست از همکاری بایکدیگر برندارند و در پرتو تجربیات حاصله جرح و تعدیل های لازم در سیاست اقتصادی دولت بشود . بخصوص که از پائیز آینده برنامه پنجساله سوم آغاز خواهد شد و طرح کنندگان این برنامه متوقع هستند که سرمایه گذاری خصوصی نقش مهمی در اجرای آن داشته باشد .

با توجه بمراتب فوق اطاق بازرگانی تهران معتقد است که در تحت توجهات اعلیحضرت همایون شاهنشاه و با پشتیبانی کامل آنجناب مجددا کنفرانس عالی بازرگانی تشکیل شود تا مقامات اقتصادی و مالی دولتی بابازرگانان وصاحبان صنایع درباره مسائل مربوط به سیاست پولی ـ ارزی ـ بازرگانی خارجی کشور تبادل نظر کنند وبرنامه پنجساله سوم را که در سرنوشت آنها موثر است دقیقا بررسی نمایند.

سپس آقای دکتر امینی نخست وزیر گفت : چند روز است که دچار عارضه کسالت هستم ، الان هم حالم هیچ خوب نبود و میخواستم درمنزل استراحت کنم اما بهر صورت خوشوقتم که چنین جلسه‌ای تشکیل گردیده است ،بتصدیق آقایان بنده درتمام مواقع چه هنگامی که وزیر اقتصاد ملی و چه موقعیکه وزیر دارائی بودم معتقد بودم که اطاق بازرگانی یك مرکز فوق‌العاده ضروری و لازم برای هماهنك کردن وضع بازرگانی مملکت است و من همیشه از این امر تنفید کرده‌ام که اطاق بازرگانی چه در تهران و چه در شهرستانها بوظیفه اساسی خود عمل نمیکند .

در مورد بحرانی که در وضع اقتصادی مملکت ایجاد گردید بعقیده من وظیفه اطاق بازرگانی بود که از سالهای گذشته تذکر میدادند .در مورد اینکه اطاق بازرگانی میگوید دولت بحرف ما گوش نمیدهد،باید گفت که بهر صورت دولتها مجبور میشدند بر آن قسمت از انتقادات و نظریات اطاق بازرگانی که مفید بود گوش بدهند و آنها را قبول کنند ، در یك مملکتی که اساس کار براقتصاد آزاد میباشد وظیفه طبقه موثر اقتصادی مملکت اینست که اظهار نظر وراهنمائی کنند .

انتخابات اطاق بازرگانی

قریبا دوره هیئت رئیسه اطاق بازرگانی تمام میشود و انتخابات جدیدی در پیش است ، دولت مطلقا نظر و دخالتی در انتخابات اطاق ندارد، اما ما باید سعی کنیم درهر قسمتی از امور مملکت اشخاصی صالح و وارد و بخصوص علاقمند در راس کار باشند ، باید ترتیبی داد که اشخاصی وارد به اوضاع و احوال امروز دنیا مصدر کار باشند

بحران ادواری

آقای نخست وزیر سپس به بحران اقتصادی اشاره کرد و گفت : این مشکلات البته همیشه کم و بیش موجود بوده است اما هیچوقت رکود مثل حالا وجود نداشته ، این یك فرم از بحرانی است که در اثر عوض شدن وضع زندگی اقتصادی مملکت بطور ادواری درهمه ممالك بوجود می‌آید منتهی در ممالك دیگر سعی کرده‌اند پس از اینکه دریك مورد تجربه حاصل کردند مراقبت کنند تا بحران ادواری تجدید نشود ،

برنامه اقتصادی

آقای نخست‌وزیر سپس راجع به برنامه اقتصادی دولت گفتند: همانطور که چند بار گفته‌ام ماقبل از آخر سال برنامه اقتصادی دولت را روشن خواهیم کرد این برنامه براساس پشتیبانی از صنایع داخلی وسرمایه های خصوصی است که البته باید متضمن منافع مردم هم باشد .

آقایان هم باید در این موارد نظریات خود را اعلام کنند تا در برنامه گنجانیده شود .

آقای نخست‌وزیر آنگاه در مورد کنفرانس عالی بازرگانی اظهار داشت انجام این کار خیلی مفید است وبنده حتی معتقدم که اینکار باید هرساله انجام شود در این کنفرانس ها باید بازرگانان شهرستانها هم شرکت کنند وضع گذشته تجارت را روشن کنند و نسبت به برنامه آینده تصمیم بگیرند

بعداز اظهارات آقای نخست‌وزیر چند تن از آقایان بازرگانان پیرامون وضع مالی وچگونگی فروش کارخانجات صنعتی دولت بقیمت تمام شده به تجار، استهلاك صنایع صنعتی و نزولی که تجار به بانك می پردازند ، و همچنین راجع به سهمیه واردات و سایر مسائل مالی و اقتصادی صحبت کردند که آقای نخست وزیر در مورد درخواست های آنان همه گونه وعده مساعد داد.

ملاقات بازرگانان با آقای نخست وزیر ساعت یك بعداز ظهر بپایان رسید .

درجه خلبانان

امروز خبرنگار ما اطلاع داد که خلبانان شهید وزارت کشاورزی که از کارمندان وزارت کشاورزی بوده‌اند درجاتی بالاتر از آنچه که درروزنامه ذکر شده بود داشته‌اند . ودر حقیقت آنها از کارمندان با ارزش وزارت کشاورزی بوده‌اند که فقدان آنان موجب تاثر است .

ملاقات نمایندگان

بقیه از صفحه اول

دانشجویان دانشسرایعالی در موقعیت کنونی مملکت و اهمیت و وظایف تحصیلی آنها مشروحا بیاناتی ایراد کرد .

وزیر فرهنك افزود : تعطیل دانشسرا که گفتید بضرر محصل است از لحاظ یك دانشجو جنبه شخصی دارد ولی مادر فرهنك نفع مملکت و ملت را در نظر میگیریم اگر یك موسسه فرهنگی تعطیل شود علاوه بر آنکه ضرر معنوی به دانشجویان وارد میشود ضرر مالی نیز برای مملکت در بردارد ، زیرا بطور متوسط هزینه هر دانشجو برای دولت یکهزار تومان تمام میشود و خود آقایان میدانید که این بودجه بچه نحو تهیه میشود و اگر بهدر رود چه مضاری به‌بار خواهد آورد .

وزیر فرهنك اظهار داشت : متاسفانه در سال جاری این اولین بار نیست که دانشسرایعالی تعطیل میشود هر دانشجو باید هر سال ۷ ماه و در سه سال دوره تحصیلی ۲۱ ماه درس بخواند اگر هردانشجوئی در سال ۲ الی ۳ ماه و در سه سال ۹ ماه تحصیل کند مردم چگونه می توانند بچه های خود را بدست این معلمین بسپارند .

دولت بهیچ عنوان اجازه نمیدهد و نخواهد داد که این قضایا تکرار شود دولت نهایت سعی و کوشش رابرای بر قراری نظم وسعادت مردم بعمل می‌آورد واگر پدری بفرزندش بگوید فلان کار را انجام نده آیا برای زور آزمائی است یا اینکه سعادت فرزند خودش را خواسته است ؟

اگر ما از این اعمال جلو گیری نکنیم در درجه اول موفق نخواهیم شد معلمین واجد شرایط تحویل جامعه بدهیم و در درجه دوم در آینده همین خود شما از اینکه ما در این موقع از این اعمال شما جلوگیری نکرده‌ایم بما لعنت خواهید فرستاد .

آقای درخشش همچنین پیرامون نظم وانضباط ورعایت مقررات و آئین‌نامه‌های دانشسرایعالی سخن گفت و افزود: آقایان باید باظهارات من بیاندیشند و با دیگران نیز مطالب را در میان بگذارند وسپس نتیجه مطالعات و نظرات وپیشنهادات خود رادر باره افتتاح دانشسرایعالی اعلام دارند که به شورای دانشسرای عالی ارسال شود تا تصمیم لازم در این مورد اتخاذ شود ساعت ۱۲ این مراسم پایان یافت .

یك ماجرای جالب

بقیه از صفحه اول

اطاقی با تمام وسائل در اختیار دارد وخانواده اواز سه نفر تجاوز نمیکند .

مدیر یکی از سینما ها و رئیس یکی از موسسات خوار بار که هردو دارای منزل مسکونی مرتبی هستند ضمن تبانی با رئیس موسسه ساختمانی این ساختمان مجلل را تصرف کردند و حال آنکه عده زیادی از کارگران هنور هم آواره و بدون خانه هستند .

اصولا مسئولین شهرداری نسبت بامور شهر بیعلاقه بوده‌ود رمقابل تضییقات و تبعیضاتی که روی میدهد از خود عکس العملی نشان نمیدهند . تنها این ساختمان وضع استثنائی نداشته و نظایر آن زیادروی میدهد.

یك مهندس که دائما در مسافرت میباشد وزن و بچه ای هم ندارد صاحب خانه مجللی شده و کوتنکو رئیس اداره خوار بار یك فامیل را از محل خود اخراج نمود و خودش ساکن خانه آنها گردید ازاین بیعدالتی ها زیاد است بنا بر این نباید باعث تعجب مامورین اتحادیه گردد که چرا ا زتعداد متقاضیان خانه کم نمیشود؟ دلیل این امر روشن است و این سر را باید از مسئولین شهرداری پرسید چون آنها هر طور که میخواهند رفتار میکنند .

سنوفو، نتوف ـ شهر پالتاو

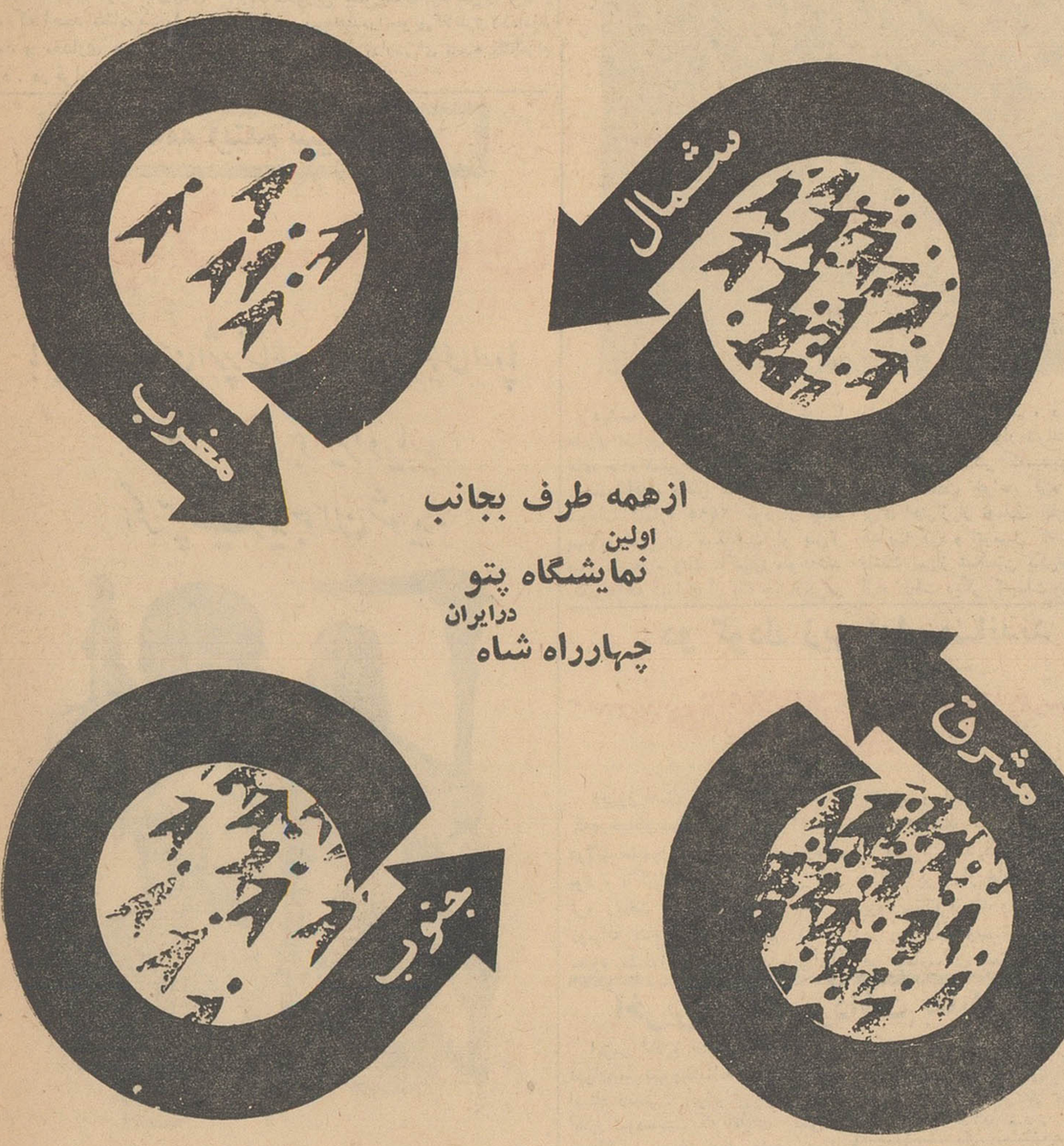

ازهمه طرف بجانب
اولین
نمایشگاه پتو
درایران
چهارراه شاه

نمایشگاه پتو مفتخر است که توانسته بهای پتوهای خود را بقیمت کارخانه دراختیار مشتریان محترم خود قرار دهد

خانه آگهی

دزد از طبقه سوم خودرا درحوض انداخت!

سارقی که خودرا ازطبقه‌سوم در حوض انداخته بود

ساعت هشت دیشب ساکنین منزل آقای اسمعیل مؤسسی‌واقع‌در خیابان منیریه ایستگاه ترجمان متوجه شدند که شخصی در طبقه سوم خانه مشغول جمع آوری‌اثاثه است ساکنین خانه بدون سروصدا خود رابطبقه بالا رسانیدند وقتی‌دزد متوجه آنها شد بطرف پنجره اطاق که‌بخیابان باز میشود رفت ولی‌پس از اینکه خیابان را نگاه کرد ودید چند نفر در آن قدم میزنند به بالکن طبقه سوم آمد واز آنجاخود را بداخل حوض حیاط‌خانه‌انداخت!

ساکنین خانه بالای سر دزدکه بیهوش در حوض افتاده بود رفتند واو را از آب بیرون کشیدند و جریان را بکلانتری ٤ اطلاع‌دادند. چند دقیقه بعد پاسبانی آمدو دزدرا به بیمارستان سینا بردردبیمارستان پس از معاینه پزشکان معلوم شد حال او خوب است لذا مرخص گردید.

متهم در کلانتری خود راعباس درخشنده فرزند جعفر ۳۵ساله‌اهل ورامین معرفی کردو گفت برای سرقت وارد خانه شدم‌که صاحب‌خانه فهمید، منهم از ترسم خود را بداخل حوض آب انداختم .عباس بدادسرا اعزام شد و تحت تعقیب قرار گرفت.

در ۲٤ ساعت گذشته:

٦ نفر در اثر حوادث‌رانندگی زخمی شدند

در ۲٤ساعت گذشته ٦نفربه اسامی غلامرضابهانوری‌فرزند محمد بیك ٦۰ ساله ،مدینه رستمی فرزند قاسم ۱۲ساله ، پروین حبیبی‌فرزند علی اصغر۲۵ ساله ، محمودمعماربنا فرزند غلامرضا ۲۱ساله ، محمد شریعت فرزند علی ۱۳ساله وعبدالله فرزند احمد ۲۱ساله در اثرحوادث رانندگی و دو نفر باسامی رجب‌شاه مردی ۱۷ساله در بخش ۲۱ وعباس چیت ساز اصفهانی در اثر زدوخورد زخمی شده‌اند .

کودکی در دیك آبجوش افتاد

دیشب مامورین ژاندارمری‌شهرری دختر بچه ۳ ساله ای بنام‌منیژه‌سعیدا فرزند محمد را که در اثرسوختگی باآب‌جوش زخمی‌شده بودبه‌بیمارستان سینا آوردند ولی کودك چند ساعت‌بعد درگذشت .

مامورین در تحقیقات خود متوجه شدند که منیژه در غیاب مادرش سر دیك آب جوش که برای شستن لباس روی اجاق گذاشته شده بود رفته و بداخل دیك افتاده است.

سرعت‌زیاد، عدم‌توجه‌بتابلوی‌راهنما، حادثه‌خونینی ببار آورد

راننده کشته، ٦نفر مجروح شدند

مردی‌که کنار ساختمان پمپ آب نشسته ونان خالی میخورد یك پایش راازدست داد ـ عابری که عازم کهریزك بود به بیمارستان منتقل گردید

منظره‌ای از حادثه خونین دیشب، موتوسیکلت درپشت‌سر اتومبیل وساختمان پمپ آب در جلو دیده میشود

اسدالله کبیری
بجای کهریزك به‌بیمارستان

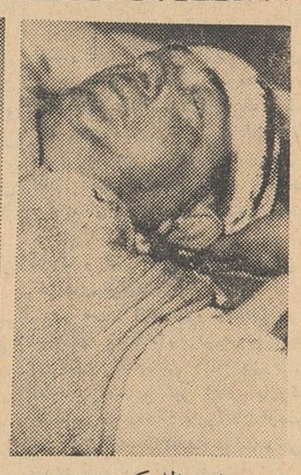

عباس فراهانی
نان میخوردکه پایش‌قطع‌شد

بعداز ظهر دیروز در یك حادثه رانندگی که در چهار راه آدامگاه جاده جدید شهرری اتفاق افتاد یك نفر کشته‌شد و ٦نفرمجروح گردیدند. پای یکی از مجروحین قطع شده و دیگری دچار خونریزی مغزی شده است .

خبرنگار مادر شهر ری که چند دقیقه پس از وقوع این حادثه در محل حاضر شده و درباره علت تصادف و نحوه وقوع آن تحقیقاتی‌نموده‌گزارش میدهد :

ساعت دو بعداز ظهر دیروزاتومبیل بنز کرایه شماره ۸۰۰۹۸ برانندگی سید جواد باقری که با چهار نفرمسافر از جاده آرامگاه عازم شهرری بود وقتی به چهارراه آرامگاه‌رسیدناگهان متوجه شد که یك موتوسیکلت سوار از طرف شهر بطرف جاده کهریزك میرود . چون‌دراین‌موقع‌سرعت‌اتومبیل زیاد بود راننده قادر به کنترل‌اتومبیل نشد و ابتدا باموتوسیکلت و سپس‌با ساختمان موتور پمپ آب تصادف کرد. شدت تصادف باندازه ای بود که موتوسیکلت سوار بگوشه‌ای پرتاب شد و قسمتی ا زساختمان موتور پمپ فرو ریخت و راننده اتومبیل سواری نیز در پشت فرمان کشته شد .

نا نمیخورد که پایش قطع شد

علاوه بر کشته شدن راننده‌اتومبیل مرد ۳۲ ساله ای بنام عباس فراهانی فرزند اسمعیل ساکن باقرآبادشهرری که کنار ساختمان موتور پمپ نشسته و مشغول خوردن نان بود در نتیجه تصادف اتومبیل پایش قطع شد و سرنشینان اتومبیل باسامی‌اکبرطاهری فرزند ولی زارع قزوینی ، علی‌حسینی فرزندتراب و سیدمحمدساجدین‌فرزند سید که هر دو اهل‌قزوین و روضه خوان هستند و یك مسافردیگرمجروح شدند و اسداله کبیری راننده موتو- سیکلت نیز که به گوشه‌ای پرتاب شده بود دچار خونریزی‌مغزی گردید. مجروحین توسط آقای ستوان یکم رضا احمدی و مامورین کلانتری شهرری به بیمارستان فیروز آبادی منتقل شدند که بجز عباس فراهانی و راننده موتوسیکلت بقیه پس از پانسمان مرخص گردیدند .

کاردان فنی علت تصادف را تجاوز از سرعت مقرر ، عدم‌توجه به تابلوی ایست از طرف راننده اتومبیل‌تشخیص داده است .

پرونده این حادثه در کلانتری شهرری تشکیل گردید و بناحیه دادسرا فرستاده شد .

تلفن مستقیم سرویس حوادث ۳۰۲۵۶۹

اتومبیل ناگهان ازدرختها بالارفت!

دیشب راننده‌ای برای اینکه با عابری تصادف نکند بااتومبیل ازدرخت های جاده شمیران بالارفت !

دیشب آقای دکتر شقاقی بااتومبیل شورلت شماره ۲٤۹۵ خود از جاده پهلوی شمیران میگذشت او پس از عبور ازسه‌راه ونك ناگهان متوجه‌شد که‌دوچرخه سواری از یك خیابان‌فرعی وارد جاده اصلی شد ، دکتر هرچه بوقزد دوچرخه سوار نتوانست خودرا کنار بکشد. دکتر که‌میدیدبادوچرخه سوار تصادف خواهد کرد اتومبیل‌را برای احتراز از تصادف بطرف درختها هدایت کرد و اتومبیل که‌نسبتاسرعت داشت پس‌از شکستن یکی‌از درخت‌ها ازدو درخت دیگر که‌بعلت وزن‌اتومبیل وسرعت آن‌زیر اتومبیل خم شده‌بودند بالارفت وسرانجام متوقف شد .

دکتر ازاتومبیل پیاده‌شد و بدون اینکه صدمه‌ای باورسیده باشد سوار تاکسی شد وبخانه‌اش‌رفت .

دراین عکس اتومبیل که‌پس‌ازشکسته شدن درختها کمی ازمحل اولش پائین آمده‌دیده میشود .

پسری که پدرش راکشته بود

علیه احمد عمیم باتهام قتل، شروع بقتل، داشتن هروئین قرار مجرمیت صادر شد

امروز از طرف آقای مهدوی بازپرس شعبه۱۷ قرارمجرمیت‌احمد عمیم جوانی که سه ماه قبل‌پدرخود علی اکبر عمیم را بقتل رسانده‌بود صادر گردید .

احمد عمیم سه ماه قبل در غیاب پدرش بخانه‌وی رفت و بمحض‌ورود ابتدا نامادری خود را بسختی‌مجروح ساخت و سپس با استفاده ازاسلحه شکاری پدر خود مرحوم علی‌اکبر عمیم راکه وکیل دادگستری بود بقتل رساند .

زن مجروح پس از ساعتی‌همسایگان را خبر کرد و در نتیجه مامورین موفق شدند احمد را در خانه‌اش واقع‌در حوالی تهران نو دستگیر سازند .

در تحقیقات اولیه بازپرس معلوم شد که احمد معتاد بهروئین نیزمی باشد و مقداری هروئین نیز همراه دارد . در قرار مجرمیتی که ازطرف بازپرس علیه احمد صادر شده وی علاوه بر قتل مرحوم علی اکبرعمیم از جهت حمل هروئین وشروع‌بقتل زن پدرش نیز مورد اتهام قراردارد. باصدور قرار مجرمیت پرونده نزد دادستان تهران فرستاده شد تا نسبت بصدور کیفر خواست اقدام گردد.

عابر کشته شد

دیروز اتومبیل‌تاکسی‌شماره۷۳۳۰۳ که از تهران نو بتهران می آمددر چهار راه شارق واقع درجاده تهران‌نو بامرد ۳۰ ساله ای بنام امین قاسمی فرزند عالی تصادف کرد .

راننده تاکسی که زینل زارع نام داردپس از تصادف ، مجروح را به بیمارستان سینا آورد ولی مجروح در میان راه در گذشت .

مامورین بیمارستان‌سینا پس‌از مرگ مجروح‌راننده‌راتحویل کلانتری۱۳ دادند و امروز وی بدادسرای ناحیه یك‌اعزام شد .

دو کودك زیر آوار ماندند

دیروز استاد حسین غلامی معمار که‌درخیابان‌شیواواقع درسرآسیاب دولاب مشغول ساختن طاق مغازه‌ای بود ، ناگهان بعلت نامعلومی طاق فرو ریخت و دو کودك ٥ ساله و دوساله بنام زهره و اعظم که در مغازه مشغول بازی بودند زیرآوار ماندند و استاد حسین غلامی نیز مجروح شد .

پس از چند دقیقه این دو کودك را از زیر آوار خارج‌نمودندو بطرف بیمارستان بردند ولی زهره ٥ ساله در بین راه فوت شد . اینك اعظم در بیمارستان بستری میباشد .

دو سال زندان و۳۱ میلیون‌جریمه

امروز شعبه سوم دادگاه عالی‌جنائی بریاست آقای طالقانی برای رسیدگی باتهام سه‌نفر از قاچاقچیان معروف تشکیل جلسه‌داد .

این‌سه‌نفر قاچاقچی احسان قربانی فرزندرمضانعلی وهوشنك مسگرفرزند غلامحسین وسید علی برومند فرزند اسداله می‌باشند که‌چندماه قبل با۸۲ کیلو و۲٦۷گرم تریاك درجاده کرج وسیله مامورین ژاندارمری دستگیر شده‌بودند

آخروقت دیروز دادگاه پس از چند ساعت مشاوره رای خود را به این شرح صادر کرد .

احسان قربانی وهوشنك مسگر باتهام خرید و فروش و حمل تریاك هرکدام بدوسال حبس مجرد و مبلغ ۳۱ میلیون ریال جریمه محکوم شدند .

سیدعلی برومند به۹ماه‌زندان محکوم‌شد

آخرین مهلت پرداخت بقایای ثبتی

امروز اطلاع حاصل شد که ثبت تهران بموجب بخشنامه ای بکلیه‌دفاتر اسناد رسمی حوزه تهران و حومه ابلاغ نموده‌است که بقایای ثبتی را حداکثر تاپایان سال جاری بدوائر ثبت و یا صندوق ثبت کل‌تحویل‌ونتیجه را به ثبت تهران اطلاع دهند وچنانچه از این بابت بدهی نیز ندارندبااشاره به وصول بخشنامه مراتب را باطلاع ثبت تهران برسانند .

دراین بخشنامه به مسئولین دفاتر صریحا تذکر داده‌شده چنانچه آقایان بااستفاده از این مهلت در تسویه بقایای ثبتی اقدامی‌بعمل نیاورند ناچار از اول ماه آینده وجوه مذکور با اعزام هیئت های بازرسی بکلیه دفاتر وصول و شخص سردفتر مورد تعقیب قانونی واقع خواهد شد .

تشویق معاون‌دادسرا

امروز آقای احمد مسعودی معاون دادسرای تهران‌مقیم اداره‌آگاهی‌برای بار دوم از طرف آقای الموتی وزیر دادگستری بعلت جدیت‌درانجام وظائف محوله کتبا مورد تشویق‌قرار گرفت .

ضمنا آقایان‌پروند و بامدادداریان مقیم آگاهی‌نیزازطرف‌وزیر دادگستری مورد قدردانی قرار گرفتند .

از امشب در سینما های

حافظ ـ پلازا ـ مترو پل

هلموت اشنایدر: وجاسی کی

هنرپیشگان (اسیران کاروان)

برنامه آینده سینماهای

سهیلا ـ سعدی

با دیدن جدیدترین اثر پرنشاط و وسوسه انگیز سینمای اروپا

اگر جوانید جوانیرا دریابید

اگر پیرید جوان شوید.

المپیک شوهران

پانوراميک ـ دوبله بفارسی

LE OLIMPIADI DEI MARITI

محصول مشترک کشورهای فرانسه ـ سوئد ـ ایتالیا محصول ۱۹٦۲

بهای ارز و مسکوک طلا در بازار آزاد تهران

ارز

قیمت بریال

دولار امریکا نقد	۸۲٫۲۵
دولار حواله پستی	۸۲
پوند انگلیسی نقد	۲۳۲
پوند حواله پستی	۲۳۱
مارك آلمان نقد	۲۰٫۶۰
مارك حواله پستی	۲۰٫۵۰
فرانك فرانسه نقد	۱۷٫۱۰
فرانك فرانسه حواله	۱۷
هزار لیر ایتالیا نقد	۱۳۱
هزار لیر ایتالیا حواله	۱۳۱
فرانك سویس نقد	۱۹٫۵۰
فرانك سویس حواله	۱۹٫۲۵
لیره ترك اسکناس بزرگ	۶٫۳۵
لیره ترك کوچك	۶٫۵۰
روپیه پاکستان نقد	۱۱
روپیه هندوستان نقد	۱۲٫۲۵

طلا

بهلوی	۸۸۰
نیم بهلوی	۴۴۰
ربع بهلوی	۲۳۰
زرگ قدیم	۸۱۵
زرگ جدید حد اکثر	۵۹۰
لیره عثمانی قدیم	۶۸۵
عثمانی جدید حداکثر	۴۹۵
پانزده مناتی قدیم	۱۴۵۰
پانزده مناتی جدید	۱۱۵۰
ده مناتی قدیم	۱۰۰۰
ده مناتی جدید	۸۷۰
پنج مناتی قدیم	۴۶۰
پنج مناتی جدید	۴۴۵
بیست دلاری قدیم	۳۴۵۰
بیست دلاری جدید	۳۲۰۰
دولار مکزیکی قدیم	۴۴۰۰
دولار مکزیکی جدید	۴۱۵۰
ادوارد	۷۸۰
شمش طلا	۴۴۶
نقره قدیم	۱۰۷
نقره جدید	۲۳٫۷۵

تلویزیون ایران

برنامه امشب

ساعت ۶٫۰۰ – شرکت تلفن
ساعت ۶٫۳۰ – برنامه مادران فردا
ساعت ۷٫۰۰ – راهنمائی ورانندگی
ساعت ۷٫۳۰ – امثال و حکم
ساعت ۸٫۰۰ هنر های زیبای کشور
ساعت ۸٫۳۰ – اخبار
ساعت ۸٫۴۵ – سرگرمیهای گوناگون
ساعت ۹٫۰۰ – مارگریت استور
ساعت ۹٫۳۰ – قوس قزح
ساعت ۱۰٫۳۰ – پایان برنامه

پیش بینی وضع هوا

پیش بینی وضع هوای ایران تا ظهر فردا بدینقرار است :
هوای تهران کمی تا قسمتی ابری پیش بینی میشود .
هوای نواحی آذربایجان وسواحل دریای مازندران نیمه ابری دربعضی ساعات تمام ابری همراه بابارندگیهای خفیف محلی ،شهرستانهای غربی و شمالی جنوب غربی نیمه ابری است هوای بقیه نقاط ایران صاف گاهی کمی ابری پیش بینی میشود .
حداکثر هوای تهران در روز گذشته ۱۲ وحداقل آن ۳ درجه بالای صفر بوده است .
گرمترین نقاط در ۲۴ ساعت گذشته بندر عباس با حداکثر ۳۶ درجه بالای صفر وسرد ترین نقاط آبعلی با حداقل ۱۱ درجه زیرصفر گزارش داده شده است.

ازفردا پوشش روی نهرفیروزآباد آغاز میشود

شهرداری امروز پنج میلیون ریال به بانك ساختمانی پرداخت

امروز شهرداری تهران چکی بمبلغ پنج میلیون ریال ببانك ساختمانی فرستاد ودر خواست کرد که عملیات ساختمانی نهر فیروز آباد را آغاز نماید.

آقای مهندس غفاری مدیر کل فنی شهرداری امروز گفت : که بامداد فردا عملیات ساختمانی برروی نهر فیروز آباد آغاز میشود و برای پوشش روی نهر اقدام خواهد شد.

بطوریکه اطلاع داریم چندی پیش قرار دادی بین شهرداری و بانك ساختمانی در این موردبامضاء رسید وقرار شد که پوشش روی نهر بوسیله شهرداری وبانك ساختمانی آغاز گردد.

مقامات شهرداری اعلام کردند که عملیات ساختمانی ابتدادر مناطق جوادیه ونازی آباد آغاز میشود تا بیکاران این مناطق و محلات جنوبی شهر دراین محل بکار گمارده شوند، گفته میشود که در سراسر مسیر نهر روزانه در حدود دو هزار نفر کارگر وبنا و شاگرد بنا مشغول خواهند شد.

بکار خواهد شد واین رقم برای آغاز مجدد فعالیت کوره‌ها کافی میباشد.

بازار آجر

امروز مهندسین شهرداری اعلام کردند که یکصد میلیون آجر تهران بجنوب شهر مربوط خواهد درساختمان نهر فیروز آباد مصرف شد.

باپوشش روی نهر فیروز آباد خیابان جدیدی در مسیر نهراحداث میشود وبوسیله این خیابان شمال

استقبال مردم ازدیدن آثار تاریخی

امروز سخنگوی وزارت فرهنك اظهار داشت :پس ازافتتاح نمایشگاه موقت آثار واشیاء تاریخی تپه‌مارلیك مردم از طبقات مختلف از این آثار بازدید کرده‌اند ،این استقبال کم‌نظیر بوده وعلاقه وعشق مردم مملکت رابااین‌نوع آثاروا شیاء نشان میدهد این نمایشگاه فقط تاروز پنجشنبه این هفته ادامه خواهد داشت .

درجلسه شورایعالی فرهنك

ساعت چهار بعد از ظهر دیروز هزار وسی ویکمین جلسه شورای عالی فرهنك بریاست آقای درخشش وزیر فرهنك تشکیل گردید.

در این جلسه تعداد ۳۱ پرونده مربوط به تحصیلات خارجی که‌در کمیسیونهای حقوق ـ کشاورزی ـ ادبیات ـ علوم وفنی ـ هنرهای زیبا و پزشکی شورای عالی فرهنك مورد رسیدگی و تعیین ارزش واقع‌شده‌بود مطرح گردید و بتصویب رسید.

برای تجدید نظر درپرداخت ارز محصلین

نخست از اولیای محصلین وضع زندگی آنها سئوال می شود وسپس در مورد عدم بضاعت آنها رسیدگی میگردد

پیرو تصمیمی که وزارت فرهنك برای تجدید نظر در ارز تحصیلی دانشجویان مقیم خارجه گرفته و درصدد است که از محل قطع ارز عده‌ای که‌استحقاق دریافت آنرا ندارند در دهات مدرسه بنا کنند ، امروز این نامه از طرف وزیر فرهنك بکلیه اولیای دانشجویانی که از هزینه تحصیلی استفاده میکنند صادر شد:

متن نامه وزیر فرهنك

با توجه به ماده ٤ قانون اعزام محصل بخارجه مصوب تیر ماه ۱۳۳۶ و مضیه ه‌مالی دولت و وظیفه اصلی وزارت فرهنك که قانونا مسئول اجرای قانون تعلیمات عمومی درکلیه نقاط کشور میباشد وزارت فرهنك ناگزیر است که در کلیه مخارج تاحد امکان صرفه جوئی نماید تا شاید بتواند وسائل تعلیم و تربیت افراد بی سواد و اطفال بی بضاعت را تامین نماید .

بنابر این بمنظور همکاری باوزارت فرهنك در راه اجرای این امر خطیر وملی خواهشمنداست‌چنانچه امکانات مالی شما اجازه میدهد که دانشجوی مزبور بدون دریافت کمك از صندوق وزارت فرهنك بتحصیلات خود ادامه دهد مراتب را کتبا تایید فرمائید والا در ذیل این ورقه بمسئولیت وجدانی خود صریحا قید نمائید که توانائی پرداخت‌هزینه دانشجوی‌تحت تکفل خویش را ندارید تا مانند سابق حواله کمك هزینه تحصیلی مشارالیه صادر گردد .

بدیهی است چنانچه بعدا عدم بضاعت جنابعالی‌محرزنشود واظهارات کتبی شما در ذیل این ورقه برخلاف حقیقت باشد وزارت فرهنك خودرا محق میداند که بلا فاصله کمك‌هزینه مورد نظر را قطع نماید و مراتب را از طریق روزنامه ها ورادیو باطلاع ملت ایران برساند .

ضمنا یاد آور میشود چنانچه‌پاسخ این نامه تا تاریخ ۱۵ اسفند ۱۳۴۰ به دفتر اداره امور دانشجویان‌اعزامی واقع در خیابان شمالی پارك شهر نرسد وزارت فرهنك از اول‌فروردین سال ۱۳۴۱ از پرداخت کمك هزینه دانشجوی تحت تکفل شما معذور خواهد بود .

از طرف وزیر فرهنك

ماده چهار

ماده چهار قانون اعزام محصل بخارجه که مورد استناد وزیر فرهنك از ای ن‌اقدام قرار گرفته بشرح‌زیر است :

ماده ٤ – بمحصلینی که در تاریخ تصویب این قانون در خارجه مشغول تحصیل هستند و در یکی از رشته های مندرج در ماده یك (پزشکی و رشته های مختلف فنی و کشاورزی و علوم و تعلیم و تربیت) بتحصیلات عالیه مشغول باشند بشرط وجود اعتبار و در صورت احراز صلاحیت اخلاقی و تحصیلی و احتیاج اولیای محصل بمیزان مقرر در ماده ۲ کمك هزینه تحصیلی ممکن است پرداخت شود .

رئیس حمل‌ونقل افغانستان از چند موسسه حمل ونقل دیدن کرد

امروز آقای گل احمد خانی رئیس حمل و نقل افغانستان دراتحادیه کامیون‌داران حضور یافت و باآقای آذر فر رئیس کامیونداران ایران ملاقات کرد .

دراین ملاقات وضع موسسات حمل و نقل وقدرت بارگیری ومحل‌بار موسسات حمل و نقل کشور تشریح گردید وسپس رئیس حمل و نقل افغانستان از چند موسسه حمل ونقل وکارخانه های ترایلر سازی و تعمیرات کامیون های سنگین دیدن کرد .

تشکیل کلاسهای تربیت‌معلم

امروز بدستور وزیر فرهنك از طرف اداره کل تربیت معلم بکلیه روسا ی‌ادارات فرهنك کشور اطلاع داده شد که هرچه زودتر نسبت به تشکیل کلاسهای تربیت آموزگارجهت روستاها طبق اساسنامه و آئین نامه مربوطه اقدام و نتیجه را ضمن‌تعیین تعداد داوطلبان منتخب بآن اداره گزارش نمایند .

دوره تحصیلی کلاسهای مزبور ۱۲ ماه میباشد در سه ماهه تیر و مرداد و شهریور ۱۳۴۱ داوطلبان در مراکز آموزش کشاورزی هر یك از استانها بفرا گرفتن تعلیمات علمی و عملی کشاورزی و تعلیمات عملی بهداشتی و تعلیمات اساسی و خانه داری خواهند پرداخت همچنین‌موکدا تذکر داده شد که در تشکیل کلاسها نهایت دقت و سرعت رابعمل آورند بطوری که کلاسهای مذکورحد اکثرتا ۲۵ بهمن ماه جاری مفتوح گردد .

تشکیل کلاس انگلیسی برای دبیران علوم

بطوری که از دبیرخانه انجمن دبیران زبان خارجه‌اطلاع میدهند چون عده‌ای از دبیران علوم از طریق‌انجمن دبیران علوم تقاضاکرده بودند کلاسی برای آنها تشکیل شود با مذاکره با معلمین فولبرایت ترتیب کلاس داده شد و ۲۵ نفر از دبیران علوم ازفردا در کلاس زبان شرکت‌خواهند کرد . این کلاس روزهای شنبه و چهارشنبه هر هفته از ساعت ۵ تا شش و نیم بعد از ظهر در دبیرستان رضا شاه کبیر دائر خواهد بود .

نمایشگاه نقاشی گلزاری

بعد از ظهر امروز نمایشگاه آثار نقاشی ، طراحی و حکاکی آقای‌بهروز گلزاری در تالار رضا عباسی گشایش خواهد یافت .

نمایشگاه مزبور که باهتمام هنر های زیبای کشور ترتیب داده شده است بمدت یك هفته بعد از ظهرها دائر خواهد بود .

دیروز جمعی از اولیای امور اقتصادی کشور از کارخانه پروفیل‌سازی سپنتا بازدید نمودند

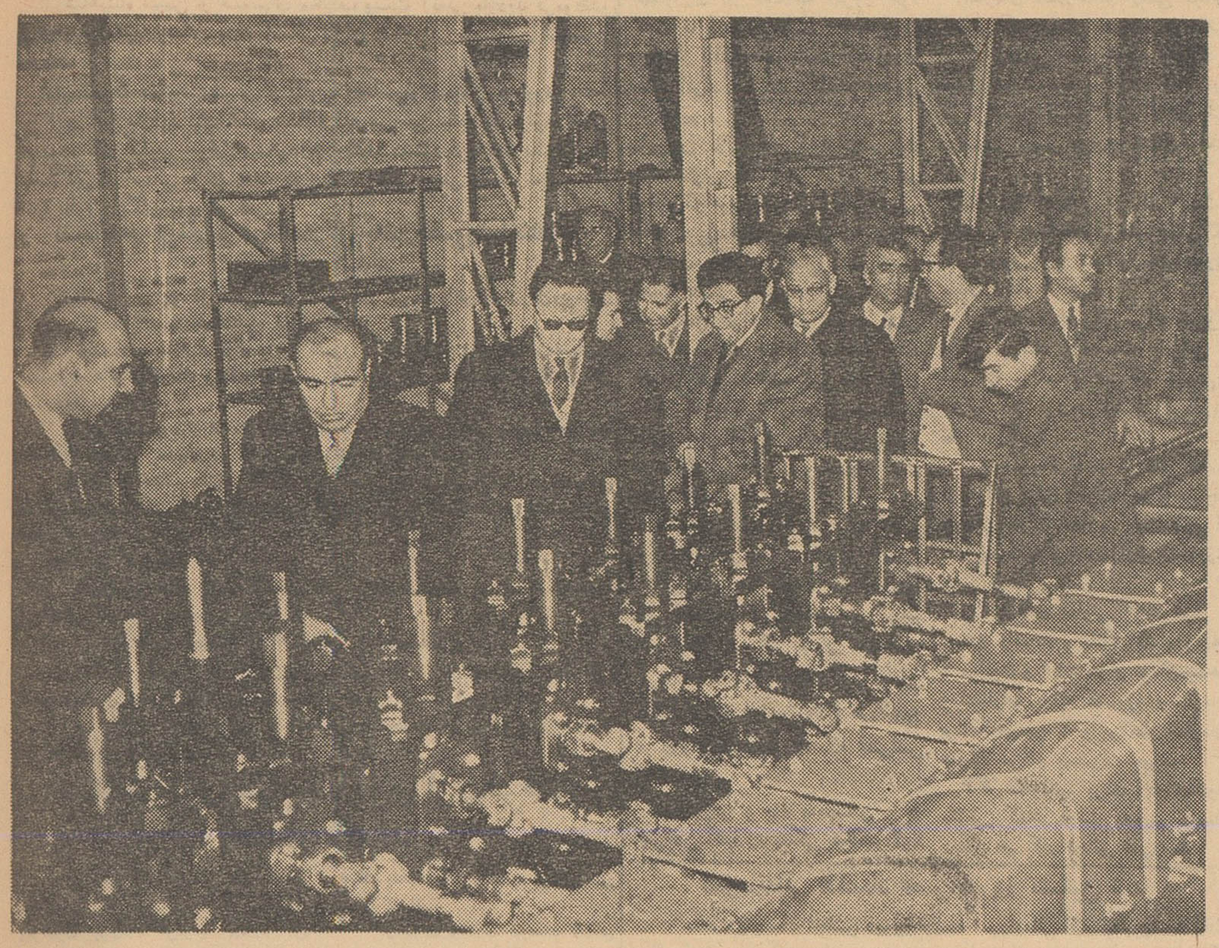

آقای مهندس فتحی درباره طرزکار ماشین آلات کارخانه برای مدعوین توضیح میدهد

بموجب دعوتی که شده بودپیش ازظهر دیروز آقای دکتر پورهمایون رئیس کل بانك مرکزی ایران باتفاق آقای دکترعقیلی رئیس‌شورای عالی پول و اقتصاد و آقای مهندس زاهدی و آقای مهندس عدالت پورو عده‌ای دیگر از اولیای امور اقتصادی کشور از کارخانه پروفیل سازی سپنتا دیدن کردند .

ابتدا آقای خسرویانی ضمن‌عرض خیر مقدم چنین اظهار داشت :

جناب آقای دکتر پورهمایون آقایان محترم

نهایت سپاسگزاریم که باوجود کثرت مشغله و گرفتاریهای زیاد دعوت ماراجهت بازدید از کارخانه پروفیل سازی سپنتا پذیرفته و برما منت نهاده ومارا سرافرازفرموده‌اید

این علاقه باعث دلگرمی وتشویق مادر رفع مشکلات وموجب‌پیشرفت و ترقی صنایع داخلی است ـ این گونه بازدید ها بسیار مفیداست چون صنایع داخلی مخصوصا آنهائی که جدید هستند احتیاج به‌حمایت وتشویق دارند و حل پاره‌ای از مشکلات جز بدینطریق امکان‌ندارد لذا باعرض خیر مقدم خدمت آقایان محترم امید است سایر مقامات مسئول در ارشاد و راهنمائی تولید کنندگان صنایع داخلی از جناب آقای دکتر پورهمایون پیروی‌نموده ودر موقع لزوم دعوت آنها رابرای اینگونه بازدیدها قبول فرمایند .

درخاتمه توفیق کامل دولت رادر اجرای برنامه‌های اصلاحی تحت هدایت و رهبری شاهنشاه‌ازخداوند متعال‌مسئلت مینماید. اینك بااجازه آقایان محترم گزارش لازم توسط آقای مدیر عامل بعرض میرسد .

آنگاه آقای فریدون فلفلی‌مطالبی را بشرح زیر ایراد کرد .

جناب آقای دکتر پور همایون‌ـ آقایان محترم ـ شکی نیست که کشور ما دوره تحول ورشداقتصادی و اجتماعی را می‌پیماید ولازمه این تحولات بحران و ناراحتی های‌موقتی است ـ همه کشور های‌جهان این دوران را پشت سرگذاشته یا در پیش دارند و یا چون ما با آن‌دست بگریبانند ـ منتها در اینجا غفلت عمومی بحران بیش از حد معمول وانتظار طولانی گردید.انشاءالله باپشتیبانی شاهنشاه و کوشش‌دولت و تشریك مساعی مردم بزودی اوضاع بحال عادی برمیگردد .

جناب آقای دکتر جنابعالی در مقام ریاست بانك مرکزی یکی از خطیر ترین وبزرگترین مسئولیت های اقتصادی را بر عهده دارید ـ شما حافظ ارزش پول کشورهستید هرکس صاحب یك سکه یا یك اسکناس است از شما به حق انتظار دارد که با اتخاذ سیاست سالم اقتصادی دارائی او را حفظ کنید . خوشبختانه جنابعالی به‌کمك همکاران لایق وبی‌نظر تاحدی‌موفق و براوضاع مسلط گشته‌اید .

ذخیره ارزی یکی از اصولی‌ترین سیاستهای حفظ ارزش پول است بنابراین باید باتشویق صادر کنندگان وحمایت ازتولیدکنندگان برموجودی آن افزود . چون‌تولید مقدم بر ذخیره است انتظار میرود سعی فرمائید مولدین ارز فدای ذخیره ارزی نشوند زیرا این بدان میماند که دهقانی برای صرفه جوئی در بذر از کشت آن‌خودداری نماید .

همه آقایان دکتر در اقتصاد ـ مهندس و متخصص هستند ویقین تصدیق میفرمائید که‌انجام طرح های تولیدی اعم از صنعتی یا کشاورزی وقتی توام با موفقیت خواهد بود که مردم با آرامش‌خاطر وتامین کامل پس‌انداز خود را در آن سرمایه گذاری کنند .سرمایه مادی و نیروی انسانی هر دو لازم ملزوم یکدیگرند هر دو بیك‌اندازه ارزش دارند هر دو باید مطمئن باشند که حاصل دسترنج آنها از دستخوش سیاست های غلط و موقت دولتها و رقابتهای نا مشروع داخلی وخارجی محفوظ خواهد ماند وگرنه هیچ انسان عاقلی سرمایه وعمر خود را برای امر بی حاصلی صرف نخواهد کرد .

وقتی تولید کننده با اجازه و تشویق دولت محصولاتی تهیه کرد که‌از حیث کمیت ـ کیفیت ـوقیمت احتیاجات کشور را رفع میکند حق اینست که دولت ا زاو حمایت کند واردات راممنوع یا محدود سازد و حتی از اضافه تولید داخلی نیز که موجب تورم و رقابت زیان آور میگردد جلوگیری نماید . متاسفانه درگذشته تنها بصدور اجازه‌سرمایه گذاری اکتفا شده و مشکلات‌بعدی که‌دامنگیر ملت و دولت میگردد درنظر نگرفته‌اند ـ امیدواست آینده غیر از این باشد .

شرکت سپنتا افتخار دارد که وظیفه خود را در این تحول‌صنعتی به‌بهترین وجهی انجام داده و با دقت ومطالعه صنعتی راپایه گذاری کرده که در آسیا منحصر بفرد است. بدون کمك مالی و فنی داخلی وخارجی درمدت کوتاهی کمتراز ۱۸ ماه تاسیساتی بوجود آورده که از نظر مبارك آقایان خواهد گذشت بدست مهندسین وکارگران ایرانی ماشین آلاتی ساخته که حدود نیم میلیون دلار در ارزصرفه جوئی‌شده و علاوه بر آن کارگران ورزیده‌را تربیت نموده که بهترین ذخیره و نیروی کشور هستند. بابهره‌برداری سپنتا فعلا ۵۰ درصد درارز مورد مصرف پروفیل صرفه جوئی‌میشود و در آینده این مقدار تا ۷۰ درصد میرسد مصرف کنندگان‌احتیاجات خود را سال گذشته کیلوئی ۹۵ الی ۱۰۰ ریال میخریدند امروز با کمتر از ۵۰ ریال یعنی نصف‌قیمت تهیه میکنند .

ماباقدرت عظیم تولید و هزینه کم نه تنها میتوانیم احتیاجات کشوررا رفع کنیم بلکه امکان‌صدور پروفیل بهمه کشور ها حتی اروپا برای‌ما وجود دارد . تعجب نفرمائید ـ طبق فاکتور هائیکه به اداره نظارت ارز تسلیم گردیده قیمت هر تن‌پروفیل خارجی ٤۰۰ دلار تحویل کشتی اسه ت‌در صورتیکه ما باحمایت‌دولت قادریم ۳۰۰ دلار تحویل کشتی بفروشیم .

آقایان محترم ما کوشش کرده وخواهیم کرد در مقابل رقابت‌های خارجی مقاومت کنیم ولی اعتراف می‌کنیم اگر دولت نخواهدیانتواند از صنایع داخلی حمایت نماید شکست آنها حتمی است .

وظیفه دولت‌است که برای‌حمایت صنایع داخلی از این گونه رقابت های‌خارجی و نامشروع جلوگیری کند ولی‌متاسفانه درگذشته‌باستدعا های ما توجهی نشده و شاید هم‌حق داشته‌اند چون بقدری تقاضای نا‌مشروع و ظاهرا الصلاح بدستگاه ها میرسد که تشخیص و تفکیك آنها قدرت مافوق بشری میخواهد بهمین علت امروز از آقایان محترم دعوت بعمل آمده که حقایق را از نزدیك به‌بینند و هرتصمیمی بصلاح و صرفه کشور است اتخاذفرمایند

در اینجا لازم است از جناب آقای دکتر مقدم قائم مقام کل و آقای نعمت‌اللهی ریاست اداره ارز که یکبار در گذشته باتصمیم‌خود از تعطیل اجباری کارخانه‌جلوگیری کردند سپاسگزاری شود.همچنین ازجناب آقای خوش کیش که در حین انجام وظیفه‌اصلی که حفظ منافع بانك و مشتریان آنست‌سعی دارند در رفع‌مشکلات صنایع کمك کنند تشکر میشود .

جناب آقای دکتر پور همایون لطفا توجه فرمائید که‌ما تحت چه شرایطی باید باواردات رقابت کنیم.

۱ـ عوارض گمرکی که ازمواد اولیه مانو پروفیل خارجی اخذ میشود هردو یکسان و کیلوئی ٤ ریال است .

۲ـ برای واردات هر دو باید اعتبار افتتاح شود .

۳ـ اجناس خارجی آماده‌بفروش وارد میگردد ولی ما زحمت تولید وبازار یابی داریم .

٤ـ تاکنون هیچگونه حمایت‌مادی و معنوی ازمانشده است .

بنام حمایت از صنایع داخلی از مسئولین امور اقتصادی استدعا میشود .

۱ـ واردات پروفیل خارجی را با افزایش گمرك محدود و ممنوع سازند یا با تقلیل عوارض گمرکی مواد خام ما موافقت شود .

۲ـ اجازه فرمائید مواد اولیه‌ما که مصرفی جز پروفیل‌سازی ندارد بابرات وصولی انجام گیرد این کار برای ما اهمیت حیاتی‌دارد چون کارخانه باید همیشه مصرف ششماه خود را ذخیره داشته باشد و هر سفارشی پس‌از ششماه‌بدست ما میرسد .

۳ـ چون مقداری از اجناس در خرمشهر بانتظار موافقت نظارت ارز معطل مانده و در اثر دیر رسیدن وبحران بازار ورقابت اجناس‌خارجی نافروش مانده از مقام ریاست‌کل استدعا میشود دستور فرمایند با تمدید بروات مربوط بآن موافقت گردد .

درخاتمه یکبار دیگر از تشریف فرمائی و علاقه‌مندی آقایان سپاسگزاری نموده و موفقیت‌دولت را در اجرای برنامه های اقتصادی تحت رهبری شاهنشاه از خداوند مسئلت دارد ـ زنده باد شاهنشاه‌ـ پاینده میهن

در این موقع از آقای دکترپور همایون و سایر مدعوین تقاضاشد که قسمت های مختلف کارخانه را بازدید نمایند .

کارخانه پروفیل‌سازی که‌بدست مهندسین ایرانی احداث و آماده شده است بی اندازه مورد توجه بازدیدکنندگان قرار گرفت و چند نفر از بازدید کنندگان بمدیران کارخانه تکلیف کردند که در های کارخانه را بروی مردم باز نمایند تاعامه‌مستحضر شوندچنین سازمانی بدست ایرانی و برای کشوربوجود آمده است .

آقای فریدون فلفلی گزارش مربوطه را میخواند

جدیدترین جت جهان در سرویس اس.آ. اس به تهران می‌آید اس.آ.اس رکورد سرعت به‌آمرکا را بدست آورد

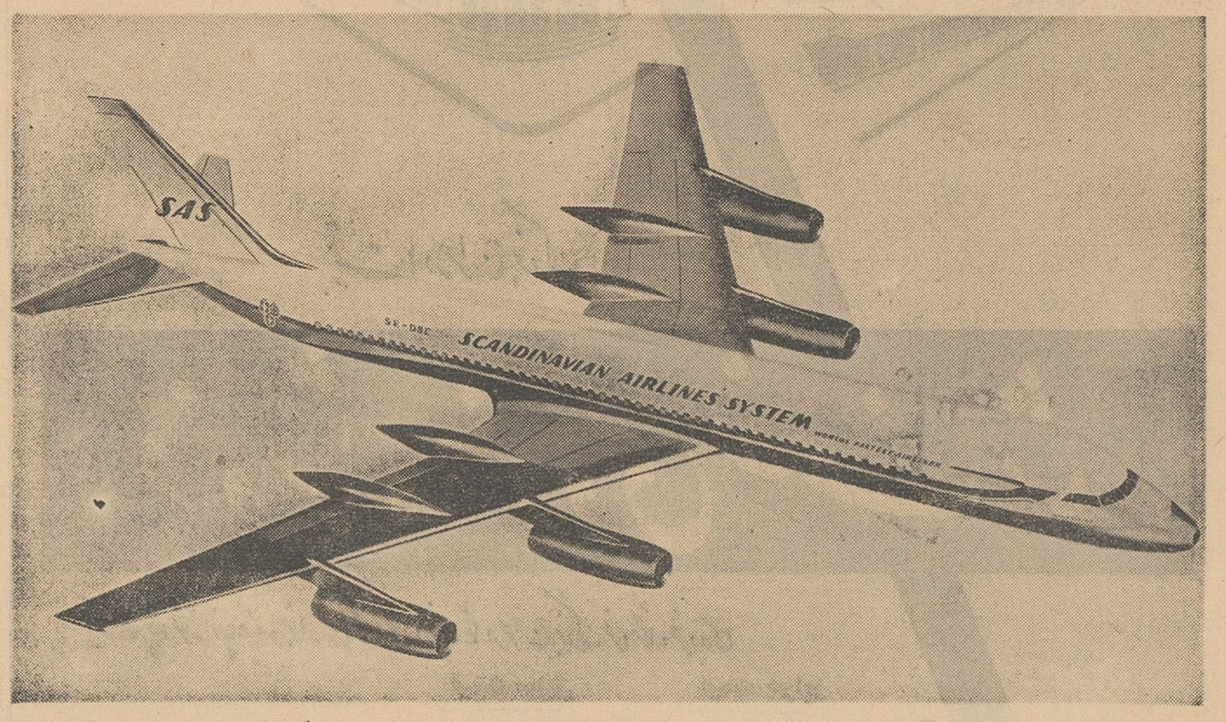

شرکت هواپیمائی اسکاندیناوی (اس. آ. اس) امروز برنامه جدید پرواز های خودرا اعلام داشت که شامل پرواز جدیدترین هواپیمای جت جهان بنام (کرنادو ۹۹۰) ساخت کارخانه کانور آمریکا به تهران میباشد . بعلاوه برای اولین باراز هر سه‌پایتخت کشور های‌اسکاندیناوی پرواز های بدون توقف به نیویورك ولوس آنجلس بوسیله هواپیما های جت دی سی ـ ۸ انجام خواهد شد .

از دهم فروردین اس . آ. اس همچنین پرواز های مستقیم از هامبورك به امریکا خواهدداشت و بر تعداد پرواز های به مسکو وایتالیا و آلمان و اسپانیا افزوده گشته است .

پرواز های بخاور دور از فراز قطب شمال کمتر از شانزده ساعت خواهد بود و در هفته گذشته اس . آ. اس رکورد سرعت پرواز از نیویورك به کپنهاك را بمدت شش ساعت و ۱۸ دقیقه شکست .هواپیمای دی سی ـ ۸ اس . آ . اس مسافت ۶٫۶۳۲ کیلو متر را با حد متوسط ۱۱۲۲ کیلو متر طی کرد .

اطلاعات

سه‌شنبه هفتم رمضان‌المبارك ۱۳۸۱ـ سیزدهم‌فوریه۱۹۶۲

سال سی‌وششم ـ شماره ۱۰۷۳۱

شاهنشاه دیروز درآبعلی باسکی پرداختند

ساعت یك ونیم بعد از ظهر روز گذشته شاهنشاه به پیست آبعلی تشریف فرما شدند ومدتی بورزش اسکی پرداختند.

شاهنشاه سپس از قسمتهای مختلف پیست آبعلی بازدید فرمودندو برای بهبود تهیه وسائل ورفاه اسکی بازان دستوراتی بمسئولین امرصادر نمودند.

اعلیحضرت همایونی سپس از کلوپ رضا پهلوی دیدن فرمودند .

در این بازدید ابتدا آقای عبدالله قدوسی خبر مقدم گفت‌وتوضیحاتی در مورد کار کلوپ بعرض رسانید .شاهنشاه دستور فرمودند بعنوان‌اردو هشت نفر از اسکی بازان مدت ده روز در هتل آبعلی اقامت نمایند واز آنها بطور رایگان پذیرائی شود.

استاندار کرمان و فرماندار کل بنادرحضورشاهنشاه معرفی شدند

ساعت پنج بعد از ظهر دیروز استاندار کرمان و فرماندار کل بوشهر وبنادر جنوب بحضور شاهنشاه معرفی شدند .

تیمسار سپهبد عزیزی وزیر کشور ، آقای دکتر امیر تیمور معینی‌را بسمت استاندار کرمان و آقای مهندس علیمراد زند را بسمت فرماندار کل بنادر معرفی کرد .

آقای مهندس زند ازسال ۱۳۲۷ تا سال۱۳۴۰ در بنادر جنوب ماموریت داشته و مصدر خدماتی‌در آن سامان واقع گردیده است .

شاهنشاه هنگام معرفی آقایان دکتر معینی و مهندس زند ، درخصوص حوائج کرمان وبنادر و اصلاحات مورد نظر در این دو منطقه اوامر وتصمیماتی صادر فرمودند .

فرماندار گلپایگان

امروز از طرف وزیر کشور آقای مهرداد شهردار سابق رشت‌بسمت فرماندار گلپایگان منصوب گردید .

ملاقات سفیر افغانستان بانخست‌وزیر

ساعت یازده و نیم امروز سفیر کبیر افغانستان در تهران در کاخ نخست‌وزیری حضوریافت وبا آقای دکتر امینی نخست‌وزیر ملاقات کرد.

در ملاقات امروز سفیر افغانستان با نخست وزیر پیرامون روابط دو کشور مذاکراتی شده است .

چندنفر ازروسای‌سابق‌وزارت‌فرهنك احضار شدند

امروز خبرنگار قضائی ما کسب اطلاع‌کرد که پس‌از یکماه تحقیق پیرامون پرونده مربوط باداره کل ساختمان وزارت فرهنك و نحوه ساختمان مدرسه حصارك که‌بوسیله آقای همایونی بازپرس دیوان کیفر انجام گردیده است عده ای از اعضای عالیرتبه و مسئولین گذشته‌و زارت فرهنك بنام مطلع و متهم بیازپرسی احضار شدند .

از طرف وزارت فرهنك آقای فریدون منو بعنوان وکیل مدافع وزارت فرهنك تعیین شده است تا نسبت به تعقیب جریان و حفظ منافع وزارت فرهنك و دولت‌اقدامات لازم‌را

امروز اولین جلسه شورای حج‌تشکیل‌شد

ساعت ده صبح امروز اولین جلسه شورای حج بر اساس تصویبنامه جدید دولت بریاست آقای فرهودی معاون وزارت‌کشور تشکیل شد.

دراین جلسه تصمیمات‌مقدماتی‌برای حسن جریان‌انجام فریضه حج آغاز گردید

تایك‌هفته دیگر

بقیه از صفحه اول

خبرنگار ما اضافه میکند که طبق آئیننامه جدید درهر دانشکده هیئتی‌مامور اجرای‌مقررات‌دانشگاهی بین اساتید خواهد شد و چنانچه هیئت مزبور صلاح دانست مراتب‌را به شورای دانشگاه گزارش‌میدهد ودر این شورا هیئتی‌از حقوقدانان بتخلفات انتظامی اساتید رسیدگی خواهد کرد .

کمیسیون مالی

خبرنگار ما اطلاع میدهدکه‌روز شنبه نیز کمیسیون مالی دانشگاه بمنظور رسیدگی بوضع کارمندان دانشگاه که پایه مهندسی دارند تشکیل‌جلسه میدهد کارمندان دانشگاه که‌دارای پایه مهندسی هستند حقوقی کمتر از پایه خود دریافت میکنند وکمیسیون مالی‌در صدد تامین اعتبار برای پرداخت اضافات آنها میباشد .

پایان تعمیرات‌دانشکده حقوق

امروز خبرنگار ماباطلاع دادکه تعمیرات دانشکده حقوق که ازچند روز پیش شروع شده بزودی تمام میشود و آماده افتتاح میگردد .

افتتاح دانشسرایعالی

خبرنگار دانشگاهی ماامروزاطلاع دادکه دانشسرایعالی و موسسات وابسته به آن که بعد ازتظاهرات یکشنبه اول بهمن تعطیل شده بود تایکهفته دیگر افتتاح میشود

روز جمعه ۲۷ر۱۱ر۴۰ ساعت ۳ بعداز ظهر انتخابات سندیکای داروسازان ایران است . از عموم همکاران عزیز متمنی است شرکت فرمایند .

سالن کیت‌کات خیابان‌شاهرضا جنب خیابان بهار

۳ـ۱ آ ـ ۳۷۶۱۲

شرکت سهامی فنون (نمایندگیهای صنعتی)

ماشینهای یخساری

Astra

را در انبار موجود دارد

تخت‌جمشید شماره ۱۱۶ تلفنهای ۶۳۵۶۶ ـ ۶۴۷۰۰

سالنامه۱۳۴۱ دنیا

بضمیمه تقویم بغلی جلد پلاستیك

ویك مقاله از:

نصرالله انتظام سفیرکبیر ایران در پاریس

حراج درخشان یزد حراج

برای اولین مرتبه‌منسوجات پشمی را حراج کرد

کارخانجات درخشان یزد باسی سال‌سابقه بهترین منسوجات پشمی را که باعالیترین نوع خارجی رقابت میکند عرضه کرده و برای اولین بار حراج بیسابقه‌ای راشروع نموده تا هموطنان عزیز از این موقعیت مناسب استفاده کرده وانواع‌مختلف پارچه های پشمی را تهیه کنند .

فروشگاه‌درخشان بوذرجمهری مقابل بازار بزرك .

آذر آ ـ ۳۷۱۳۶

وزیر کشاورزی امروز اعلام کرد:

کار تقسیم اراضی ، درمراغه تا عید تمام خواهد شد

آقای دکتر ارسنجانی وزیر کشاورزی در مصاحبه امروز خود گفت ما درسال جاری ۸۵۰میلیون ریال از طلب های بانك کشاورزی رااز افراد گردن کلفت وصول کرده‌ایم .

بنابراین از لحاظ اعتبارات‌شرکت های تعاونی بخصوص در مراغه در فشار نخواهیم بود و این رقم‌وصولی تاکنون بی‌سابقه بوده است .

آقای دکترارسنجانی سپس‌اظهار داشت :کار تقسیم اراضی‌درمراغه تاعید تمام خواهد شد تقسیم‌اراضی درمراغ ه‌دارای دو جنبه است جنبه حقوقی آن که جنبه غیر مهم آن است که بعضی از حقوق دانان با اطلاع یابی اطلاع و بعضی روزنامه ها دراطراف آن سرو صدا راه انداخته‌اند .

ما در مورد کسانی که‌اراضی خود را انتقال داده‌اند بهای اراضی راآنهم روز ۲۰ اسفند نقدا ببهای قید شده درسند میدهیم در مورد آن دسته هم که اظهار نامه پر کرده‌اند ما بهای املاك آنها راقبل از ۲۰ اسفند به‌آنها ابلاغ می کنیمو ده روز فرصت دارند که اعتراض کنند .

سه وزیر و سه متخصص به اعتراض آنها رسیدگی خواهد کرد ورای آنها قطعی خواهد بود .

سازمان اصلاحات ارضی بجای کسانی که حاضر نشوند در دفتر اسناد رسمی حضوریافته واملاك‌را انتقال دهند خود با اجازه دادستان پس‌از تعیین قیمت ملك املاك رابه دولت و سپس بزارع انتقال‌خواهد داد .

بنابراین اشکالی در کار نیستو مهمتر از جنبه حقوقی‌جنبه عملی کار است چون‌زارع‌رانمیشود همینطوری بامان خدارها کرد .

لذا سازمان عمرانی مراغه شروع بکار می کند واقدامات عمرانی سازمان برنامه و شرکت تعاونی‌را نیز با کار خود هم آهنك کرده‌زیر نظر می گیرد .

من صریحا اعلام می کنم که ما از دولت پولی نگرفته‌ایم واحتیاجی هم‌بپول دولت نداریم پول لازم از محل‌صرفه‌جوئی‌های‌وزارت کشاورزی تامین شده است .

شرکت های تعاونی ۵۰۰ هزار تومان داده‌اند و بانك کشاورزی‌هم ۲ میلیون و ۵۰۰ هزار تومان‌میدهد و اعتبارات بانك کشاورزی‌وسازمان برنامه هم‌میرسد وزیر نظر سازمان عمران مراغه بمصرف میرسد و اگر بخواهیم برای اجرای‌قانون منتظر کمك دولت بشویم ده‌سال دیگر هم کار بجائی نمی‌رسد

شورایعالی اقتصاد عصر دیروز تشکیل شد

ساعت پنج بعد ازظهر دیروز جلسه شورایعالی اقتصاد بریاست‌آقای دکتر امینی در کاخ نخست وزیری تشکیل گردید. در این جلسه که کلیه اعضای شورا حضور داشتند ابتدا راجع به تصویبنامه لغو عوارض در وازه‌ای شهرداریها مذاکراتی صورت گرفت.

در این مور دوزارت کشور اظهار نظرهای جدیدی کرده‌بود ولازم بود بر اساس این نظرات مجددا مطالعاتی صورت گیرد . پس از بحث پیرامون این مسئله ،موضوع تصویبنامه شرکتهای بیمه مطرح گردید و بحث مفصلی درباره‌آن صورت گرفت وچون شرکت‌بیمه‌ایران پیشنهاداتی در این‌زمینه تسلیم داشته بود قرار شد تصویبنامه شرکتهای بیمه‌مورد بررسی و مطالعه بیشتری قرار گیرد.

جلسه شورایعالی اقتصاد ساعت شش و نیم‌بعد از ظهر پایان‌یافت.

۷۶۱ نفر زندانی مشمول عفو شدند

امروز کمیسیون مخصوص عفو و بخشودگی در اداره فنی وزارت دادگستری تشکیل گردید . در جلسه امروز بکمیسیون اعلام شد که جمعا تعداد ۷۶۱ نفر از محکومین دادسرای تهران و پنجاه نفر از محکومین‌شهرستان ها و استان مرکز علاوه برعده کثیری که قبلا مورد عفو ملوکانه قرار گرفته بودند بخشوده شدند .

این زندانیان‌باتهامات جعل‌و استعمال مواد مخدره بزندان محکوم‌شده بودندولی باجلب رضایت شاکی خصوصی و پرداخت جرائم خود مشمول عفو بخشودگی شدند .

عنایات شاهانه نسبت بافراد حزب مردم در پاسخ تلگراف معروضه دبیرکل حزب مردم

پروفسور یحیی عدل دبیر کل حزب مردم

شادباش وابراز احساسات صمیمانه شما بمناسبت روز پانزدهم‌بهمن ماه موجب خشنودی و خرسندی خاطر گردید ،عنایات‌و توجهات‌مخصوصه مارا بعموم افراد حزب مردم ابلاغ نمائید .

۱۵ بهمن ماه ۱۳۴۰ ـ شاه

متن تلگراف معروضه دبیر کل حزب مردم به پیشگاه همایونی

پیشگاه مبارك بندگان اعلیحضرت همایون شاهنشاه ارواحنا فداه

کلیه افراد حزب مردم با قلبی مملو از شادی وشکر گزاری از اینکه درحادثه شوم پانزدهم بهمن وجود مبارك شاهنشاه از گزندد‌شمنان وطن محفوظ مانده است بدرگاه خداوند متعال نیایش میکنند و ضمن تقدیم مراتب وطن خواهی وشاهدوستی آرزو میکنند که تحت ارشاد و رهبری آن شهریار بزرك بتوانند‌در خدمت بشاهنشاه محبوب و میهن عزیز توفیق بیشتری بدست آورند .

آ ـ ۳۷۴۴۲ دبیر کل حزب مردم چاکر ـ پروفسور یحیی عدل

نیکلای موکولف در حال مرك است

روزنامه کامسامولسکایا پراودا در شماره ۱۱۱۴۱ مورخ جمعه ۲۵ اوت ۱۹۶۱ خود چنین مینویسد :

مدتی است که پدر سرگی ـ نیکلایویچ موکولف بچه یکساله در حال مرك است ، نیکلای موکولف شش سال در ناوگان اقیانوس‌آرام دوره نظام وظیفه خود را گذراند و پس از تحمل رنج و مشقات زیاد بمدرسه شهربانی رفت و در شهر انکارسك وارد خدمت شد و بشعبه آگاهی‌شهرسارا کف منتقل گردید، این افسر جوان اغلب شبها کشیك داشت و بچه یکساله‌او کمترپدرش را میدید .

در یکی از شبها که زن نیکلای موکولف با بچه‌اش تنها درخانه خود به خواب رفته بود صدای زنك در ادرا متوحش ساخت . ساعتها از نیمه شب گذشته بود . آهسته در را باز کرد . صدای تازه وارد را شناخت او یکی از همکاران افسر جوان بودو درآن وقت آمده بودتا اطلاع دهد که وضع نیکلای‌ـ موکولف وخیم است و عمل‌جراحی او ده ساعت طول کشیده زیرایازده زخم‌خطرناك برداشته است ،جریان قضیه این بود ،که در آن شب‌سه نفر دزد قصد سرقت داشتند وافسر بیچاره ناچار به مراقبت از آنهابود یکی ازآن سه نفر بنام موتوکف مدتها زندانی بوده و اخیرا آزاد شده بود و از مدتها پیش باتمسخر به افسر مزبورکه دل خوشی از او نداشت گفته بود ، بالاخره «کارها درست میشود»و در آن شب‌تصمیم گرفته بود موکولف را از بین ببرد هنگامیکه سه نفر فوق به یك‌پیر مرد و دو دختر بر خوردند به آنها حمله کردند و قصد سرقت از آنها را داشتند و ابدا به تذکرات‌افسر توجهی نکردند . موکولف اسلحه خود را کشید ولی آن سه نفر با اسلحه های سرد خود او رامحاصره و مضروب کردند و وضع حا لاو طوری است که بمرك بیشترنزدیك است . از این قبیل شرارت ها و آدمکشی ها زیاد بچشم میخورد و باید فکری کرد .

موکتسف‌مخبر روزنامه شهر سارا کف

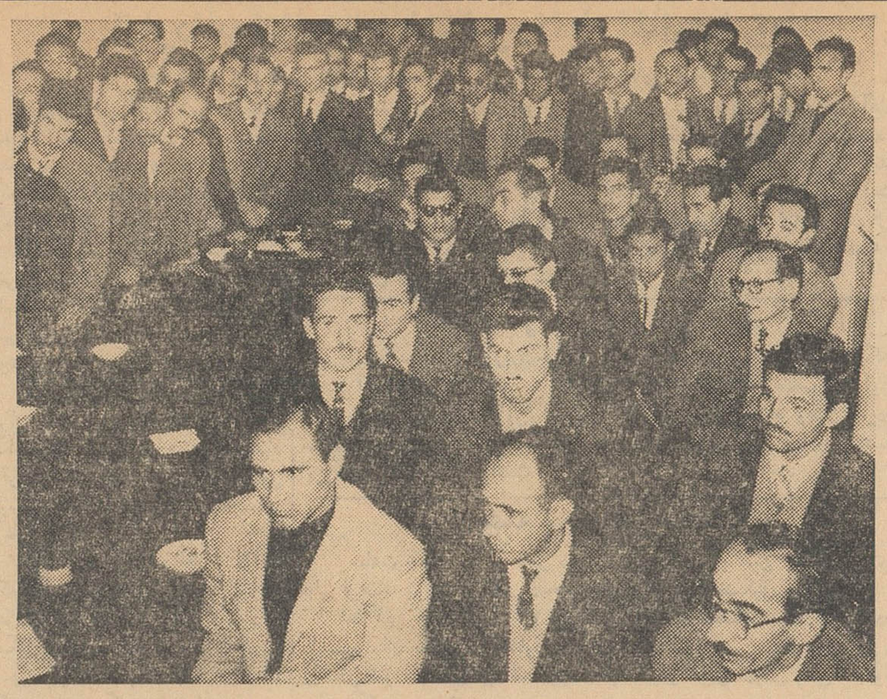

در ملاقات امروز باوزیر فرهنك نمایندگان دانشجویان دانشسرایعالی

ظریف بانعداد چوب بیشتر

چستر باولز

بقیه از صفحه اول

را بصوب تهران ترك گفتند . مشاور مخصو ص کندی‌دیروز ناهار و شا م را در فرمانداری کل بندر عباس و بنادر و جزایر بحر عمان صرف کرد.

طبق گزارش خبرنگار ما نیمساعت بعداز ظهر امروز آقای چستر باولز از بندر عباس وارد تهران شد .

یك مقام مطلع‌سفارت‌آمریکاامروز بخبرنگار ما اظهار داشت :

مسافرت آقای باولز به قاهره که قرار بود بعداز ظهر امروز انجام شود بعلت نقص فنی هواپیما بتاخیر افتاد

همچنین کسب اطلاع‌شد که مشاور مخصوص پرزیدنت کندی قبل‌ازعزیمت به قاهره یك اطلاعیه مطبوعاتی درباره سفر خود بایران انتشار خواهد داد .

سفیر ایران در عراق شرفیاب شد

ظهرامروز آقای عباس آرام سفیر کبیرایران درعراق‌درکاخ اختصاصی بحضور شاهنشاه باریافت ، دراین شرفیابی آقای آرام‌پیرامون‌امورمربوط بحوزه ماموریت‌خودگزارشی بشاهنشاه تقدیم کرد .

رئیس جدید اصل چهار بتهران می آید

مقامات سفارت امریکا امروز بخبرنگار ما اظهار داشتند که سازمان عمران بین‌المللی امریکا امروز اعلام داشت که آقای رابرت میسی رئیس‌سابق امور بین‌المللی اداره بودجه در واشنگتن بسمت رئیس هیئت سازمان‌عمران بین‌المللی امریکا (اصل ٤) در ایران منصوب شده است . دولت امریکا از طریق‌سازمان عمران بین‌المللی در اجرای برنامه های توسعه اقتصادی بایران کمك می کند .

رئیس جدید اصل چهار در نیمه اسفند ماه وارد تهران خواهد شد .

براثر اقدامات مستاجرین واصناف

اجرای حکم تخلیه مغازه‌ای در خیابان نادری توقیف شد

امروز مامورین اجرا طبق حکمی که در دست داشتند در صدد تخلیه مغازه بستنی فروشی آقای اصغر رادنیا واقع در چهارراه‌قوام‌السطنه برآمدند وبلافاصله مامورین وارد مغازه شده کارگرانی که از طرف مالك مغازه آمده بودند عملیات‌تخلیه را آغاز کردند در این موقع گروهی از کسبه ومغازه داران خیابان‌بدین محل آمدند و سپس اقداماتی از طرف مغازه داران و مستاجر مغازه آغاز گردید واین اقدام کسبه و اصناف منجربتوقف عملیات‌اجرائی گردید مستاجر مغازه گفت این دکان را پدر من‌از مالك مدت بیست ودو سال پیش با بیست هزار تومان سر قفلی اجاره کرده وتا بحال‌مال‌ـ الاجاره را مرتبا پرداخته‌ایم ولی اخیرا مالك ببهانه آنکه میخواهد در این محل بیمارستان بنا نمایددر صددتخلیه مغازه بر آمده که براثر اقدامات قانونی این نقشه بی‌نتیجه ماند. مستاجر گفت در این جریان بیست هزار تومان ضرر وزیان بمغازه وارد شده وبر اثر کشیده شدن پخچالها و سایر تاسیسات بخارج مغازه خسارات زیادی وارد آمده‌است .

ملاقات باآیت‌الله کفائی

حضرت آیت‌اله کفائی بقصد عتبات عالیات به تهران وارد شدند و در منزل آقای اسداله صوفی خواهر زاده خود اقامت گزیدند .

دیروز نیز آقای بهبودی رئیس تشریفات دربار با آقای کفائی ملاقات و از جانب شاهنشاه از ایشان احوالپرسی کردند . همچنین عصر دیروز آقای دکتر امینی نخست وزیر از آقای کفائی ملاقات کردند . این ملاقات نزدیك به یکساعت طول کشید .

صبح و بعدازظهر

و تمام روز در ایام تعطیل دستگاه های وصول در مرکز شهرداری وبرزن هابرای انجام کار مودیان عوارض آماده بکار است ،از این فرصت برای استفاده از سی در صد بخشودگی عوارض ملغی شده استفاده فرمائید .

۶ـ۱ آ ـ ۳۷۶۴۴

گوش بزنگ باشید !

اهواز تبلیغات چارلی

اول اسفند

تمدید مهلت برای استفاده ازسی درصد بخشودگی عوارض شهرداری پایان میپابد ساکنان محترم‌پایتخت تافرصت باقی است استفاده فرمایند.

۶ـ۱ آ ـ ۳۷۶۴۶

قیمت‌ها در حراج بزرگ

فروشگاه فردوسی نصف شد

قیمت چند نمونه از پانزده هزار نوع کالای دلخواه شما در حراج بزرگ فروشگاه فردوسی

	قیمت سابق	قیمت حراج
کت اسپرت مردانه	۲۳۵ تومان	۹۵ تومان
پالتوبارانی دوخت‌خارج‌مردانه	۳۴۵ تومان	۱۴۵ تومان
پالتوبارانی دوخت‌خارج‌مردانه	۳۶۵ تومان	۱۴۵ تومان
بلوز زنانه	۴۹ تومان	۲۸ تومان
ژاکت‌کرکی دخترانه	۵۰ تومان	۲۲ تومان
دستکش چرمی زنانه	۳۵ تومان	۱۲ تومان
بلوز کرکی زنانه	۱۸ تومان	۶۵ تومان
کراوات فرنگی	۱۴۰ تومان	۹ تومان