سال سی‌وچهارم- شماره ۹۹۵۸ | یکشنبه بیستم تیرماه ۱۳۳۸ | تکشماره دوریال ونیم

اطلاعات

نگرانی شدید غرب از مسافرت امپراطور حبشه بشوروی

خروشچف اعلام کرد که یك برنامه اقتصادی برای حبشه در نظر گرفته واز دعاوی آن در مورد سومالی پشتیبانی خواهد کرد

اگر شوروی درحبشه جای پائی پیداکند حلقه دفاعی خاورمیانه ومدیترانه بی‌مصرف خواهدشد

سفر امپراطور حبشه بشوروی در آغاز هیجان مختصری پدید آورد ولی در جریان این مسافرت استقبال فوق‌العاده روسها از امپراطور موجب جلب توجه دنیای خارج گردید. اکنون اخبار مربوط به سفر خروشچف ورورشیلف به حبشه و همچنین وعده خروشچف به کمك و پشتیبانی اقتصادی وسیاسی شوروی به حبشه یك نگرانی واقعی دردنیای غرب پدید آورده‌است. باتوجه به اختلافاتی که حبشی ها باایتالیا و انگلستان برسرسومالی دارند آیا فرصت دیگری برای خروشچف فراهم نشده است؟

اخبار حبشه در صفحه ۳

سفیر ایران درعراق

برای دادن گزارش مهمی بتهران می‌آید

برای حل مسائل موجود بین دوکشور ممکن است هیئتی از بغداد بتهران بیاید

آقای امان‌الله اردلان سفیر ایران در بغداد بتهران خواهد آمد. بقرار اطلاع آقای اردلان ازوزارت خارجه تقاضای مرخصی کرده و وزارت خارجه نیز با این تقاضا موافقت نموده است.

آقای اردلان پس ازشرکت در مراسم جشن اولین سالگرد انقلاب جمهوری عراق که از پس فردا به مدت یکهفته در بغداد برگزار می شود بتهران خواهد آمد و طی

بقیه در صفحه پانزدهم

جریان روز

معلومات ناقص ⁞ باحفظ حیثیت

سرمقاله وتفسیر جهان را درصفحه دوم مطالعه فرمائید

۹۹۵۸

روزنامه اطلاعات امروز با شماره مسلسل ۹۹۵۸ منتشرمیشود و با انتشار ۴۲ شماره دیگر بده‌هزارمین شماره مسلسل‌خودمیرسد باین ترتیب برای نخستین بار در تاریخ‌مطبوعات ایران ،روزنامه اطلاعات پس از ۳۳ سال انتشار منظم بچنین موفقیت عظیمی نائل می شود .

روزنامه اطلاعات بمناسبت رسیدن بچنین روز تاریخی در حیات خود ، مراسم خاصی برگزار خواهد نمود که برنامه آن بتدریج از فردا در همین محل از نظر خوانندگان عزیز خواهد گذشت .

آئین نامه فوق العاده فنی بایگانها

به بایگانها تاچهارهزار ریال فوق‌العاده فنی پرداخت میگردد

بایگانی‌های سازمانهای دولتی به سه درجه تقسیم بندی میشود - حداقل فوق‌العاده بایگانی درجه یك هزار ریال درجه دو ۷۵۰ ریال، درجه سه ۵۰۰ ریال است-سنوات خدمت گذشته بایگانها احتساب میگردد- فوق‌العاده فنی بایگانی از اول سال جاری قابل پرداخت است

چندی قبل هیئت‌وزیران به‌پیشنهاد وزارت دارائی آئین‌نامه برقراری فوق‌العاده فنی بایگانی رابه‌شرح‌زیر تصویب کردند.

ماده یك دراجرای تبصره ۲۲قانون بودجه سال ۱۳۳۸ کل کشور به کلیه کارمندانی که صرفا بامور بایگانی درسازمانهای مختلف‌اشتغال دارند فوق‌العاده مقطوعی باتوجه بسابقه خدمت‌وحجم کارآنهاپرداخت خواهد شد.

ماده دو- بایگانها از نظر حجم‌کار

بقیه در صفحه ۱۳

پزشك معالج وزیرخارجه امروزگفت:

دکتر عبده فردا بیمارستان را ترك میکند

نخست‌وزیر روزی دوبار تلفنی ازحال وزیرخارجه مطلع میگردد- دکتر عبده مدت دوماه درییلاق باستراحت خواهد پرداخت واز هرگونه مطالعه وکار ممنوع شده‌است

دربیست‌وچهار ساعت گذشته وضع عمومی آقای دکتر جلال‌عبده وزیر امورخارجه که‌از چند روز قبل بواسطه ناراحتی معده ورووده دربیمارستان بانك ملی بستری‌شده است رویهمرفته خوب بود وتوانست باندازه کافی بخواب رفته‌واستراحت نماید.

آقای دکتراقبال نخست‌وزیردیشب بوسیله تلفن باآقای دکتر احمد امامی پزشك معالج دکترعبده‌تماس گرفته وازحال آقای دکتر عبده جویا شد آقای دکتراقبال روزی دوبار بوسیله تلفن ازحال وزیر خارجه باخبر میشود.

کارت ویزیت وامضاء دفتر

روز گذشته نیز ملاقات باآقای دکترعبده حتی برای خانواده‌اش ممنوع‌بود.

امروز آقای دکتر امامی پزشك معالج وزیرخارجه به خبرنگار ما گفت: اگر وضع عمومی آقای‌دکتر عبده بهمین منوال پیش برودممکن است بعدازظهرفردا بیمارستان را ترك کندولی باید حداقل دوماه دریك نقطه‌خوش‌آب وهوا نزدیك تهران تحت‌نظر پزشك استراحت کند وبهیچ‌گونه کار وفعالیتی نپردازد.

آقای دکتر امامی راجع باینکه آیا وزیرخارجه بعمل جراحی‌احتیاج دارد یاخیر؟ اظهار داشت: کسالت آقای دکترعبده بامداوا ورژیم و مخصوصا استراحت کاملا قابل معالجه است ولزومی به‌جراحی نیست.

●●●

بیماری ناگهانی آقای دکترعبده وتوصیه اطباء برای یك استراحت ومعالجه طولانی موجب بروزشایعاتی دراطراف احتمال استعفای وزیر خارجه گردیده است.

بقراری که خبرنگار ما اطلاع میدهد ادامه کار وزیرخارجه‌بستگی بوضع مزاجی وی‌دارد ولی فعلا‌تا روشن‌شدن این موضوع واینکه آیا واقعا دکترعبده قادر به ادامه کار هست ویااحتیاج بمعالجه و استراحت طولانی دارد یاخیرشایعه احتمال استعفای ایشان مورد تائید قرار نگرفته‌است.

۱۶ دبیرستان دولتی، ملی شد

دراین دبیرستانها ازمحصلین دردوره اول تا هزار ودویست ریال ودر دوره دوم تا هزاروپانصد ریال شهریه سالیانه دریافت خواهد شد

بقرار اطلاع ۱۶ دبیرستان دولتی دخترانه و پسرانه تهران با تصویب وزیر فرهنك ملی اعلام شد و ازامسال ازدانش‌آموزان‌دبیرستانهای‌مزبورشهریه دریافت خواهد شد .

دبیرستانهای پسرانه که‌ملی‌شده‌اند عبارتند از:

ابومسلم پسران - خاقانی - شاهرضا -طباطبائی -حافظ -مدرس- رهنما -خرد -اسعدآبادی -شمس‌العلما- بختیار

دبیرستانهای دخترانه که ملی شده‌اند عبارتند از :

داوری -فرخ -گوهر شاد -طبری- مهر ایران **تجریش** -سپه‌بهبال ملی شدن این دبیرستانها امروز یك مقام فرهنگی اظهار داشت :

شهریه سالیانه که از دانش‌آموزان دریافت خواهد شد حداکثر در دوره اول هزار و دویست ریالو دردوره دوم هزار و پانصد ریال خواهد بود. از سی در صد دانش آموزان‌بعنوان افراد بی بضاعت شهریه گرفته نمی شود وجوه دریافتی صرف تکمیل آزمایشگاههای دبیرستانهای مزبور خواهد شد چون فعلا وزارت فرهنك قادر به تامین وسایل آزمایشگاهها نیست باین ترتیب اکثر دبیرستانهای تهران از دانش آموزان شهریه‌دریافت خواهندکرد ،روسای دبیرستانهائیکه امسال ملی شده‌اند صورتی ازدانش-آموزان تهیه کرده و از آنان مطالبه شهریه خواهند نمود .

دو خیابان مخصوص رجال هم یکطرفه شد!

- دراین دوخیابان زمین متری صد هزارتومان هم پیدانمی‌شود!
- **ارزانترین خانه‌ها دویست هزارتومان وگرانترین آن درحد ود پنج میلیون تومان‌است**
- دراین دوخیابان ۱۰۸ خانه وتنها ۶ مغازه وجود دارد
- **کرایه یك اطاق وکرایه یك‌خانه دراین دو خیابان چقدر است؟**
- **آمار خیابانهائی‌که تابحال یکطرفه شده‌اند**

از دیروز عبور و مرور اتومبیلها از دو خیابان شمالی شهر ،خیابان‌های خوشبین و دامغان یکطرفه شد ،عبور از خیابان خوشبین از غرب به شرق واز خیابان دامغان از شرق بغرب میباشد . خبرنگار ما در باره این دو خیابان شمالی شهر که دارای مدرن ترین و زیبا ترین ساختمانهای تهران میباشد و محل سکونت عده‌ای از رجال میباشد اطلاعاتی جمع آوری کرده که در زیر بنظر خوانندگان محترم میرسد .

طول و عرض این دو خیابان !

خیابان خوشبین ۳۰۰ متر طول و۱۲ متر عرض و خیابان دامغان بهمان طول و ۱۵ متر عرض دارد . این دو خیابان ، خیابانهای ویلا و سپهبد زاهدی (فیشر آباد) را بیکدیگرمتصل می کنند و بموازات هم قرار دارند .

در خیابان خوشبین ۵۷ باب و در خیابان دامغان ۵۱ باب خانه وجود دارد ، البته خانه هائی که در این دو خیابان وجود دارد بمعنی حقیقی خانه میباشد و از لحاظ نقشه و نوع مصالح زیبا ترین و بهترین خانه‌های شخصی تهران میباشد .

چند مغازه دارد

در این دوخیابان مغازه بسیار کم است ،مثلا در خیابان خوشبین فقط یك مغازه خوار بار فروشی و یك کار گاه فنی پاشنه سازی و درخیابان دامغان دو مغازه خواربار فروشی ویك داروخانه و یك مغازه اسباب بازی فروشی وجود دارد . بطوریکه‌ملاحظه میفرمائید . در این دو خیابان ، از حمام و آرایشگاه و اغذیه فروشی خبری نیست و از تاسیسات عمومی تنها برزن ۱۲ در خیابان خوشبین قرار دارد .

خیابان شخصیت ها

ساکنین این دو خیابان را اغلب مهندسین و دکتر ها و رجال سیاسی و مدیران کل و بازرگانان معروف و ثروتمندان شهر تشکیل میدهند . آقایان رضا افشار ، دکتر ملکزاده،

بقیه در صفحه‌چهاردهم

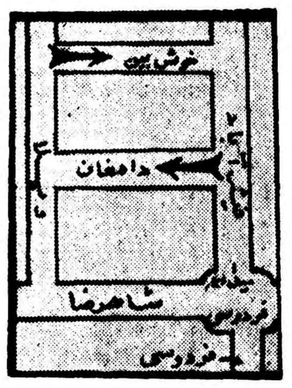

دراین شماره :

امت‌نبی‌السارقین !(ستون انتقاد) صفحه۵
مردی‌که ۱۱۴زن‌گرفته و طلاق‌داده ! صفحه۵
«کامرون» درآستانه‌استقلال دچار تشنج است صفحه۶
تنهادرشش‌ماه ۳۶۰۰دانشجو بخارج رفته‌اند صفحه۶
نقش‌سینمای‌ما فقدان تهیه کننده‌دلسوز است صفحه۷
علت پرگوئی خانم ها چیست؟ صفحه ۷
کفر وگناه دیگر (ازدکتر عبدالحسین زرین‌کوب) صفحه ۷
قیمت‌اغلب اجناس تره‌بار تنزل کرد صفحه۹
ارفاق‌مالیاتی برای بازرگانان خسارت دیده صفحه۹
کشف یك‌اثرهنری ازدوره هخامنشی صفحه۱۰
خواسته‌های مردم جوادیه وکوی کارمندان صفحه۱۱
مسئله‌ایران در کنفرانس مسکوچگونه‌طرح‌شدصفحه۱۱

اگرازگرمای تهران بجان آمده‌اید

بسردترین شهر ایران بروید

زمستان این شهر ۸ ماه وبهار وپائیز وتابستانش ٤ ماه است

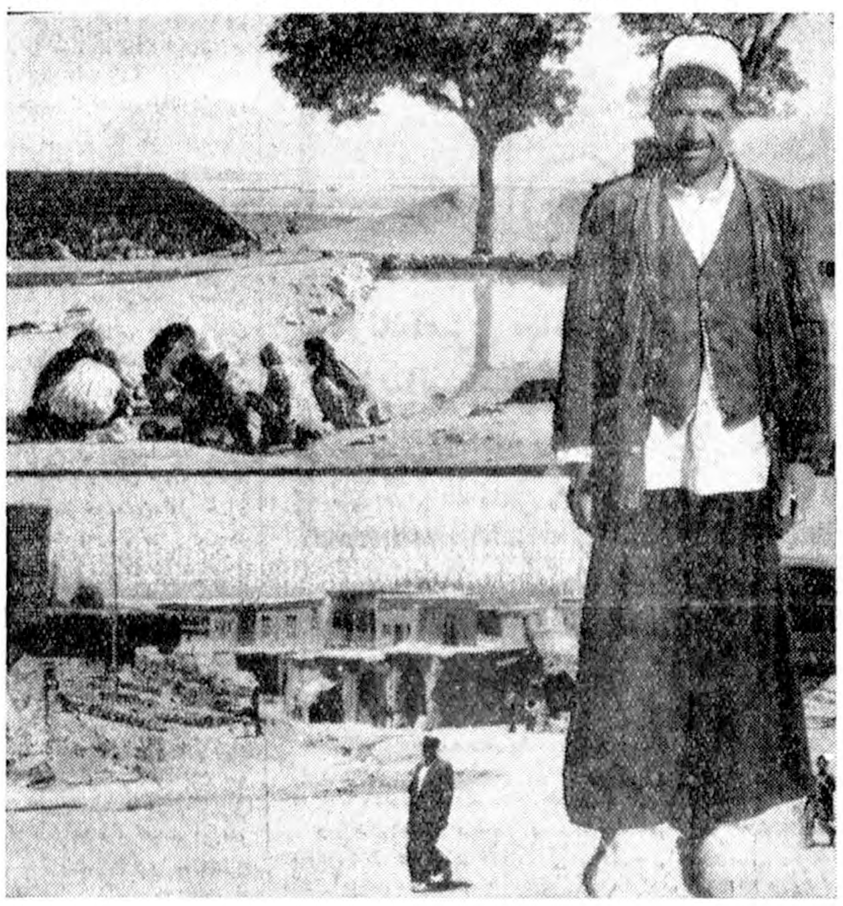

درعکس بالا یك منظره ازخارج ویك منظره ازداخل شهرکرد ویك مرد ازاهالی شهرکرد

سردترین نقطه‌ایران دیده میشود.

- **اهالی این شهر یکهفته خانه خودرا رها میکنند ودر جوار امامزاده‌ای چادر میزنند.**
- **کم آبی وسرما دوخاصیت بارز این شهراست.**
- **مواظب باشید بنفرین مردم این شهرگرفتار نشوید.**

درقسمت وضع هوا که‌در صفحه آخرروزنامه درج میشود هرروز درجه حرارت سردترین وگرمترین شهرهای کشوررا میخوانید وبدیهی‌است که‌هرخواننده‌ای بفکر فرومیرود که چگونه درموقعی‌که‌درطهران آدم‌ازگرمابیخود میشود،عرق‌میریزدو حال تهوع‌باو دست میدهد درقسمتی دیگراز کشور مردم‌پالتو میپوشند وشببها بالحاف دراطاق‌دربسته میخوابند.

دراینجا خوانندگان گرامی‌ما باسردترین شهر ایران و خصوصیات آن وزندگی مردمش آشنا میشوند.

شهر کرد تازه «شهر» شده است. پیش ازین آنرا «ده‌کرد» میگفتند و هنوز هم اکثر اهالی آنجا شهر خودشانرا ده‌کرد میخوانند .

شهر کرد در فاصله ۱۴۴ کیلومتری جنوب غرب اصفهان واقع شده ، توهستانی است . جنوب آنراسلسله جبال عظیمی محصور میکند واز جانب شرق و غرب بجلگه‌های سرسبزی پیوندد.

کردها بنا نهادند

معروف است که شهر کرد رادر عهد لشکر کشی‌های نادر چند خانواده کرد بنانهادند و نام شهر کرد از

بقیه در صفحه‌سیزدهم

جالبترین اخبار در ۲۴ ساعت گذشته

«گیوسینابلی» ٤٦ ساله‌که یکی ا زاهالی ایتالیا میباشد ضمن یك عمل جراحی‌براثر عدم دقت کافی که در بیهوش کردن وی بکار رفته بود . مرد . مرك گیوسینا یکساعت وچهل دقیقه طول کشید اما مجددا زنده شد .

حیات مجدد وی مرهون مهارت و خونسردی طبیب‌معالج اوست که پس از آنکه قلب بیمار خودرا متوقف دید شروع به دادن ماساژ کردو بدین ترتیب بیمار مرده خودرادوباره زنده کرد .

●●●

مدیر یکی از بانکهای‌شهر «کلتیك» در آمریکا یکی از کانگسترهای مهاجم را بضرب گلوله کشت ودیگری را بشدت مجروح نمود .

«کارل‌ری بارکر»۳۱ ساله باتفاق زن و فرزندش بعنوان گروگان از طرف دو نفر کانگستر باز داشت شده‌بود که بارکر از موقعیت استفاده نموده و یك ظرف‌آبجوش‌روی یکی از کانگسترها ریخته و دیگری را باسلاح کمری کشت .

بارکر به پلیس گفت وقتی دزدان میخواستند بطرف‌همسرم بروند من از خود بیخودشدم وتصمیم گرفتم آن دو را از بین ببرم.

«جیمس‌بری» و«بیلی هیوارد» دو کانگستر جوان از ساعت ۹ بعدازظهر بارکروزن وفرزند ویك پلیس بانك را بعنوان گروگان نگهداشته بودند .

جریان واقعه بدین نحوبود که «تانلون» پلیس شهر بعد از پایان گشت معمولی خود با اتومبیلش‌به اداره پلیس می‌آید که دونفر از اوخواهش کردند آنان را تایك نقطه واقع در خارج‌شهر برساند. پلیس مزبور قبول کردوباتفاق براه افتادند د ربین راه‌جوانان مزبور اسلحه کمری خودرا کشیده و تانلون را تهدید کرده و سلاح کمری او را گرفتند واورا مجبور نمودند که آنانرا بمنزل بارکرمدیر وصندوقدار بانك ببرد .وقتی بآنجا رسیدند با کمك‌پلیس مزبور داخل منزل شدند .

بقیه‌درصفحه چهارم

کشف موزائیك‌های تاریخی ازمحل آرامگاه سلطان محمد خدابنده

امروز مقداری از اشیاء عتیقه که از محل سرداب زیر آرامگاه سلطان محمد خدابنده کشف شده به تهران رسید این اشیاء عبارتند از مقداری کاشی های رنگارنك و زیبا که‌باسنك مرمر ساخته شده و از این جهت‌بی سابقه است .

آقای صمیمی مدیرکل باستان‌شناسی در باره این کشفیات اظهار داشت : از نظر آنکه در این موزائیك هاسنك مرمر الوان بکار برده از نظرباستان شناسی فوق‌العاده مهم است چون در معماری اسلامی در موزائیك ها سنك مرمر بکار برده نشده است . آقای علمی مدیر ابنیه تاریخی کشور که تعمیر وحفریات تاریخی تحت نظرشان است در این باره اظهار داشت :

ضمن خاك برداری از سرداب زیر تربت خانه آرامگاه سلطان محمد خدابنده الجایتو در سلطانیه (زنجان) موزائیك هائی از سنك مرمر الوان پیدا شده که ازنظر صنعت موزائیك سازی در دوره اسلامی منحصر بفرد می باشد و کشف آن پرده دیگری از هنرمندی ایران در زمان سلاطین مغول را بنحو اکمل روشن ساخته است .

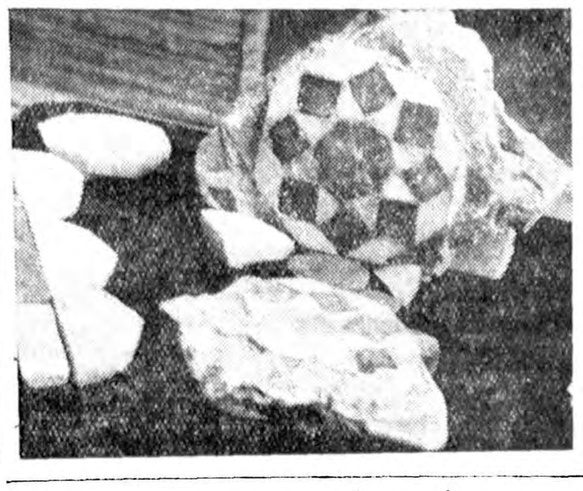

وحشت عراق از ۱۴ ژوئیه

مطبوعات وابسته بجمهوری متحده عربی بافرارسیدن نخستین‌سال روز انقلاب ۱۴ ژوئیه عراق منظره سیاسی آن‌کشور را وخیم‌تر جلوه میدهند. طبق‌گزارشهای این مطبوعات‌کمونیستها خیال دارند روز ۱۴ ژوئیه دست بقیام بزنند ومارك سلاحهای خودرا پاك‌کرده وروی آن‌جمله ساخت پرت سعید را اضافه کرده‌اند تاپای جمهوری متحده را بمیان بکشند.

درصفحه ٤

شاهراه قدیمی ابریشم احیا میشود

راههای کاروانی ۷ هزار میلی بین ترکیه وهندوچین بصورت یك جاده جدید در می‌آید

کمیته فرعی‌کمیسیون اقتصادی سازمان ملل‌متحد برای آسیا وخاوردور طرحی برای ایجاد یك راه سرتاسری آسیائی را تهیه‌کرده هنوز هزینه ومدت لازم برای تکمیل این‌طرح معین نگردیده است.

درصفحه ۳

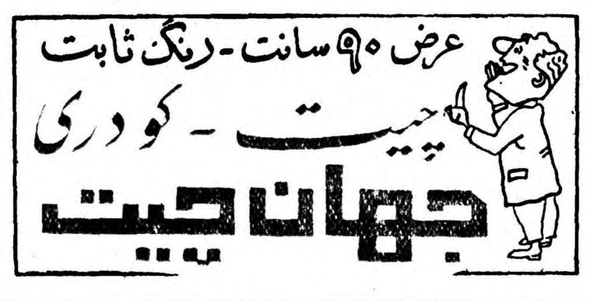

مسابقه ورودی دانشسرایعالی

از داوطلبان تحصیل دردانشسرایعالی دونوبت امتحان مسابقه ورودی بعمل خواهد آمد.

۱- نوبت اول‌در مراکز استانها

۲- نوبت دوم‌در دانشسرایعالی ازبین پذیرفته شدگان مسابقه اول

بنابر این‌لازم است داوطلبان تحصیل در دانشسرایعالی برای‌شرکت در امتحان اول‌به مراکز فرهنك استانها مراجعه نمایند. البته فرهنك استانها موظفند پذیرفته شدگان امتحان مسابقه خودرانا پایان ۳۱ تیرماه بدانشسرایعالی معرفی نمایند.

دانشسرایعالی

۱-۳ آ-۱۲۸۹۲

جریان روز

معلومات ناقص

دیروز مصاحبه خبر نگار ما با رئیس دانشگاه از نظر خوانندگان گذشت شکایت رئیس دانشگاه آن است که دیپلمه های متوسطه معلومات کافی ندارند تا آنجا که نصف معلومات متوسطه را فرا نگرفته‌اند وبالاخره در سال گذشته معلومات دیپلمه های متوسطه برای ورود بدانشکده فنی آنقدر نارسا بود که دانشکده نتوانست بقدر لازم دانشجو بپذیرد.

آری این گفته های رئیس دانشگاه مورد تصدیق همگان است چون در سالهای اخیر بر عکس گذشته هدف محصلین از تحصیل در مدارس فرا گرفتن معلومات نیست بلکه منظور اصلی بدست آوردن ورقه است که به دیپلم یا فرمان سواد شهرت دارد رامتش را بخواهید بدست آوردن دیپلم‌هم هدف‌نیست‌بلکه‌وسیله‌ای‌است که با آن بادارات دولتی هجوم آور شوند . پس هدف و مرام اصلی از مدرسه رفتن در نظر جوانان چیزی‌جز استخدام دولت نمیباشد و نتیجه‌این روش غلط همین گرفتاری هائی است که می‌بینیم دانش آموز دیپلمه واگر جسارت نباشد فارغ‌التحصیل لیسانسیه هم با در دست داشتن اوراق رسمی فاقد معلومات میباشد و در عین حال سرگردان و بلاتکلیف هم هست زیرا قصد اصلی او استخدام دولت بوده دولت هم که برای این همه‌داوطلب جا ندارد بنا براین عمری تلف شده مخارجی بهدر رفته و نتیجه‌اش‌افزایش افراد بیکار و بلاتکلیف بوده است خوانندگان محترم میدانند که ما بیش‌ازهرموقع‌دیگرراجع‌باین مشکل بزرك اجتماعی مقاله نوشتیم ولزوم‌تغییر این وضع را خواسته‌ایم چون با ایمان قاطع معتقدیم که ادامه جریان مزبور یکی از بزرگترین صدمات اجتماعی است وباید هر چه زود تر عقلای قوم و فرهنك دوستان واقعی دور هم‌بنشینند نقشه بکشند و وضع تحصیلی جوانان را از این انحراف زیان آور نجات بدهند و چه انحرافی از این بالاتر که بهترین قوای فعاله کشور یعنی‌جوانان با استعداد بالیاقت عاطل وباطل بار بیایند و جامعه ما نیازمند کوچکترین هنرمند و صنعتگر باشد یکی از دوستان میگفت برای ساختمان منزل با زحمت زیاد از شهر داری پروانه گرفتم وبا زحمت بیشتری نقشه‌ساختمان را توسط مهندس تهیه نمودم دنبال معمار و بناء رفتم . آقای معمارباشی روزی پنجاه تومان و استاد بناء روزی سی وپنج تومان مزد گرفتند آجر و سنك و سیمان خریدم و ساختمان را به یك جائی رساندم ولی معلوم نود که با نقشه تفاوت دارد مهندس را خبر کردم سرساختمان آمد واشتباهات معمار باشی را کف دستش گذارداما نه معمار و نه بناء هیچکدام سواد نداشتند که حرف مهندس را بفهمند. مهندس مدتی بسر و ریخت معمارنگاه میکرد بعد آهسته بمن گفت :شلوار آقای معمار را ببینید که یکتای آن بلند وروی کفش افتاده و تای‌دیگرش خیلی کوتاهتر است پس اگر این آقای معمار حساب سرش میشد اول از خیاط ایراد میگرفت که چرا شلوارش را کوتاه و بلند دوخته است و در اینصورت از چنین معمارو یا بنائی چه توقعی دارید ؟

آری وضع‌هنر وصنعت‌ماچنین‌واوضاع علم و ادب ما چنان است که دیپلمه های متوسطه حتی نصف‌آنچه را هم که باید بدانند نمیدانند حال برفرض محال هم‌که تمام مواد آن برنامه های سطحی را هم دانستند .باز هم پشت در ادارات دولتی برای ماهی دویست تومان حقوق سرگردان میمانند وسروکارساختمان وزندگانی ما با همان معمار و بنائی است که نقص لباسش را درك نمیکند و طبعا خیاطی هم که آن لباس معیوب را برای او دوخته مثل همان معمار در کار خود استاد نبوده است ولی در مقابل هرچه بخواهیددیپلمه ولیسانسیه سر گردان داریم که بقول آقای‌رئیس دانشگاه آنچه را هم که آموخته‌اند کامل نیست .

در هر صورت بازهم تکرار میکنیم که بیائید بجای برنامه های ناقص بی بو وخاصیت امروزه هنرستان بگنجائید برنامه مدارس را طوری‌ترتیب دهید که شاگرد علاوه بر فراگرفتن معلومات عادی چیزی هم از هنر و صنعت بیاموزد و در هنرستان آنرا تکمیل کند . روی سخن ما بیشتربا اولیای اطفال است که بخاطر سعادت فرزندان خویش آنهارا از هدف واهی گرفتن دیپلم و استخدام‌ادارات باز دارند و هنر وصنعتی به آنان بیاموزند که زندگی آنها تامین گردد البته اولیای امور بخصوص وزارت فرهنك هم در اجرای این منظور وظایف‌مهمی دارند که باید انجام بدهند .

باحفظ حیثیت

درهریك ازمراحل کنفرانس‌ژنو وزرای خارجه غربی از قسمتی از هدفهای خود دست‌برداشته‌اند و نظریات خودرا محدودتر ساخته‌اند. اگر درآغاز سه‌وزیر خارجه برای بحث درباره آینده برلین درچهار چوب وحدت آلمان وامنیت‌اروپاو خلع سلاح‌عمومی وارد مذاکـــره شدند وطرح درهستی تهیه کردند، امروز از همه اینها فقط یك چیز مانـــده است :باقـــی گذاشتن مسئله برلین واروپای مرکزی و شرقی بحال رکودتاهرچند سال که ممکن باشد.

امید به‌حل قضیه برلین وآلمان بحدی دوراست که‌وزرای خارجه ترجیح داده‌اند وقت خودرا صرف آن نکنند.دنیا هنوز خیلی‌باآب‌شدن یخهای جنك سرد ،فاصله دارد. امروز حداکثر میتوانیم امیدوار باشیم که بضرب بمب‌های هیدرژنی درصدد آب کردن‌این‌یخها برنیایند.

صحبت یك مهلت دوساله این روزها بسیار بگوش میرسد. ظاهرا روسها بوسائلی به انگلستان‌اطمینان داده‌اند که حاضراند مسئله برلین راتا ۱۹۶۱ بـوضع فعلی راکـــد بگذارند. اما اگر این‌امر مسلم باشد خروشچف چه چیزی دربرابر مطالبه خواهد کرد. او اکنون بی تردید در موقعیت محکمتری‌نسبت به‌غرب قرار دارد ومگر بپیمان جنك کلی موجب نرم‌شدن رفتارش‌شود.

بنظر میرسد که‌اگر روسها بتوانند ازکنفرانس ژنو دو نتیجه بدست آورند آماده‌برای نشان‌دادن نرمی خواهند بود:اول تشکیل کنفرانسی ازسران دول بزرك، خصوصا اگر درامریکا تشکیل شود ،ودوم افزایش حیثیت‌آلمان شرقی وبالابردن آن بحد آلـمان غربی.

ظاهرا خروشچف بسیار میل دارد باحریف اصلی خودازروبرو پنجه دربنجه افکند وخیلی مایل است آنچه‌را که‌از دومعاون اول خـود شنیده است به‌چشم در آمریکا به‌بیند ساینکه سیستم سرمایه‌داری چگونه وچراکار میکند؟

بالابردن حیثیت آلمان شرقی هم هدف کوچکی نیست. از سال ۱۹۵۶ به‌بعدروسها سرمایه‌های روزافزونی باین کشور ریخته‌اند، ولی هنوز نیروی زندگی دررگهای آلمان شرقی نیست. فراریان بـه آلمان غربی پیوسته موجبات‌رونق اقتصاد دره‌راین رافراهم می‌آورند.

وبنیه حکومت پانکورا به تحلیل می‌برند،حال مگر باپیروزی در زمینه خارجی بتوان رهبران‌ومقامات ناامید آلمان شرقی را دلگرم‌کرد وبه‌مردم آن کشور فهماند کـه هیچ‌امیدی به‌تغییر وضع نبایدداشته باشند.

کلید همه‌این مسائل اکنون در آخرین طرح وزرای خارجه غربی نهفته‌است .این‌طرح کوشش‌دیگری برای انجام مذاکرات درباره‌وحدت آلمان محسوب میشود وظاهـــرا بموجب آن کمیسیونی مرکب از چهار کشور اشغال‌کننده آلـمان وسه‌کمیسیونی ازنمایندگان‌آلمان شرقی وغربی راههای تجدیدوحدت آلمان وپایان دادن به وضع‌اشغالی برلین رامطالعه خواهند کرد.

گره اصلی درآنست که اولا روسها ممکن‌است تشکیل‌کمیسیون مشترك دوآلمان راترجیح بدهند ، زیرا همیشه گفته‌اند که تجدیـد وحدت آلمان به‌خود آلمانها مربوط است وثانیا آلمان غربی باتساوی نمایندگان دوآلمان درهرکمیسیون باسه‌کمیسیونی مخالفت می‌ورزد، طرحهای تاکنون غرب همه مبتنی بررعایت نسبت جمعیت دوآلمان بوده‌است .واگراین‌بار رعایت‌تساوی رامیکنند گذشتی دربرابرشوروی است،گذشتی که‌از لحاظ مقاصد کرملین درآلمان شرقی اهمیت دارد.

اگر توافق برسراین نکات ممکن باشد دلیلی بجز آن نخواهدداشت که‌شوروی حاضر نیست اوضاع‌را بیش‌از این وخیم کند وبطور قطع دریافته است که غرب جزبزور از برلین نخواهد رفت. پایان‌دادن به کنفرانس ژنو، اگرچه‌بدون‌نتیجه قطعی، ولی‌به‌وضعی که حیثیت‌هردو طرف راحفظ کند جزء شاهکارهای هریك‌ازچهار وزیرخارجه بشمار خواهد رفت. درآن‌صوت میتوان امیدوار بود که‌سران دولتها نیز قادر به‌کاری باشند.

بزرگترین ومجلل‌ترین سالن‌رستوران‌تهران

رستوران کاخ (وزارت دارائی)

چلوکباب، غذاهای اروپائی- انواع ساندویچ- بستنی

فعلا فقط تا ۳ بعدازظهر پذیرائی میشود

نشانی: کاخ وزارت دارائی- تلفن رستوران ۳۰۳۷۱۳

آ-۱۳۴۰۲ ۱-۲

دفتر کودکستان ودبستان ایران وسویس

باطلاع مراجعین محترم میرساند

ثبت‌نام برای کودکستان ودبستان

تاآخر تیرماه تمدید شده

نام نویسی روزهای شنبه- دوشنبه- چهارشنبه ازساعت ۹ تایك بعدازظهر.

نشانی: خیابان شاه - چهارراه رازی شماره ۱۱۶

درفصل تابستان که درب وپنجره ساختمانها درمعرض مستقیم تابش‌آفتاب قرار دارند هرچه‌زودتر

آنهارا با رنگهای سنتتیك شرکت رنگسازی ایران

رنك‌آمیزی نمائید تا به‌مقاومت‌و زیبائی آنها کمك کرده باشید

فروش‌در کلیه رنگفروشیهای‌معتبر

تلفن ۳۰۲۳۱۸

دبستان ملی همایون - تهران‌نو

برای ثبت نام همه روزه صبح وعصر آماده است .

علاوه بردروس مربوط‌انگلیسی و آلمانی درهمه‌کلاسها تدریس‌میشود

۱-۳ آ-۱۳۲۸ رئیس دبستان مهندس روحانی

جامعه تعلیمات اسلامی

دبستان و دبیرستان جعفری اسلامی شماره ۱

روز های شنبه و دوشنبه وچهارشنبه صبحها برای کلاسهای‌ابتدائی ودوره کامل دبیرستان (شعبه طبیعی -ریاضی) نام نویسی مینماید . دانش آموزان سال گذشته باید هرچه زود تر جهت ثبت نام مراجعه‌نمایند ضمنا شاگردان اول دبیرستانها را مجانا می‌پذیرد .

نشانی : خیابان شاهپور . روبروی خیابان بوعلی تلفن ۲۰۹۴۸

۱-۳ آ-۹۶۷۱

کودکستان و دبستان عصر دانش

صبح فارسی - بعداز ظهر انگلیسی

ابتکار ما - قلك (بانك کودك) کودکان شما را عملا باصول بانکداری آشنا نموده رشد شخصیت اجتماعی و استقلال به آنان خواهد بخشید .بیانو - بالت - همه نوع وسائل سرگرمی و تفریح - کافه تریا باوسائل تهویه ویخچال.

ثبت نام روزهای دوشنبه وچهارشنبه از۹ صبح‌تا ۱۲وسیله‌ایاب و ذهاب آماده است.

نشانی - خیابان قوام السلطنه کوچه سیمی تلفن ٤٤٤٧٦

مدیر و صاحب امتیاز -مریم مظهری (بینا)

۱-۱۵ آ-۹۸۳۹

کودکستان ودبستان آفشید

باوسائلی جدید تحت نظر **بانوفاطمه شمس** دارای لیسانس تعلیم‌و تربیت وسوابق‌ممتد فرهنگی (ریاست دبیرستانهای مختلف تهران) افتتاح گردید.

علاوه بربرنامه رسمی وزارت فرهنك زبانهای انگلیسی وفرانسه توسط **معلمین‌اهل‌زبان تدریس** خواهد شد.

ومطابق‌آخرین روش تعلیم وتربیت‌به‌تقویت **حس‌اعتمادبنفس‌و پرورش لیروی بدنی کودکان** شما خواهد پرداخت

،پیمان بعقاید مذهبی وخداشناسی وعادت **به‌راستگوئی وزندگی اجتماعی** رادرآنان پرورش خواهد داد.

نام نویسی ازروز سه‌شنبه۱۵تیرماه تااول مردادهمه‌روزه صبح از ساعت ۹تا۱۲ بعداز ظهر ساعه۵تا۷واز اول شهریورماه همه‌روزه صبح

نشانی- خیابان‌روزولت- کوچه‌اردلان یاخیابان تخت‌جمشید کوچه پشت سفارت آمریکا - کوچه اردلان

یاخیابان ایرانشهر -کوچه پشت سفارت امریکا- کوچه اردلان کاشی شماره ۲۸ **تلفن۶۹۳۱۶**

۱-۵ آ-۹۰۸۹

خاندان مولوی تشکر وسپاسگزاری یکایك افراد فامیل راحضور جناب آقای استاندار محترم آذربایجان شرقی وتیمساران معظم و سروران گرامی ودوستان وخویشان عزیزی که‌در مصیبت جانگداز **فوت ناگهانی مرحوم تقی مولوی** (امیرامجد) چه‌در تشییع جنازه وچه‌در کفن ودفن ومجالس ترحیم آن شادروان شرکت فرموده ویابوسیله تلگراف ونامه قلب داغدار بازماندگان آنمرحوم را تسلی والتیام‌بخشیده‌اند تقدیم واگر بعلت تالمات روحی درعرض سپاسگزاری وشرفیابی قصوری رخ دهدامید پوزش وطلب عفودارند.

از طرف کلیه فامیل مولوی -اشرف افشار- بهرام مولوی

آ-۱۰۱۴۱

مژده مفید برای اشخاصیکه بااتومبیل سروکار دارند

کتاب راهنمای رانندگی از انتشارات هنرستان فنی پرستو ونگارش کادر فنی هنرستان از چاپ خارج شد .

کتاب راهنمای رانندگی شامل شرائطی که راننده باید دارا باشد -وظائف راننده نگهداری اتومبیل -مقررات‌مربوط باتومبیل رانی بوده . باقرائت وبکار بستن مواد آن هم از تصادفات بیمه شده وهم اتومبیل شما ازتصادم مصون خواهد ماند .

محل فروش -کتابفروشیهای ابن‌سینا مخبرالدوله -مظفری باب همایون -مرکز هنرستان چهار راه گمرك شاهپور .

۱-۳ آ-۹۶۶۵

دکتر فرج‌الله بینا

(دندانپزشك)

همه روزه حتی ایام سوگواری- جمعه‌ها و سایر تعطیلات رسمی صبح وعصر ازبیماران محترم پذیرائی مینماید.

نشانی دروازه شمیران ابتدای خیابان‌هدایت

تلفن ۳۰۳۶۲۷

آ-۱۳۳۹۶

متنبی وسعدی

نخستین کتاب مفصل (برنده جایزه سلطنتی بهترین کتاب درسال ۱۳۳۷) درانتقاد تطبیقی وادبیات مقایسه‌ای بزبان فارسی وتحقیق‌طولانی در موضوع روابط اشعار وادبیات عربی وفارسی بقلم آقای دکترحسینعلی محفوظ منتشر شد. مرکز فروش- ناصرخسرو کتابخانه شمس.

آ-۱۰۰۳۱

ترك تریاك- مرفین- هروئین

بامتد جدید بدون هیچگونه عارضه وناراحتی درمدت کوتاه خیابان ژاله آب‌سردار مقابل کوچه سیمی مطب دکترسعادت

تلفن ۳۱۳۳۶ آ-۱۰۰۳۵ ۱-۵

دبیرستان خسروخاور

روزهای دوشنبه چهارشنبه از۸تا۱۱ صبح برای ثبت‌نام‌داوطلبان باز است دانش‌آموزان سال گذشته تااول شهریور نام‌نویسی نمایند.

نشانی -خیابان فرهنك کوچه مباح

آ-۹۵۹۹ ۱-۶

همه میخواهید بدانید

حضرت حسین‌بن‌علی علیه‌السلام **چرا** بعداز گذشتن سیزده قرن نامش زنده‌مانده وصدها میلیون‌نفر روز شهادت اوراعزامیگیرند نبرد عاشورا که‌در ۸۰صفحه بقلم امروزی برای نسل جوان وتحصیل‌کرده نوشته‌شده باین پرسش جواب میدهد.

مرکزفروش‌تهران- شرکت‌کانون‌کتاب وکلیه‌کتابفروشیها

۱-۲ آ-۱۰۰۲۳

مجالس سوگواری

مجلس سوگواری خامس آل عبا در منزل آیت‌اله‌زنجانی (آقای سلطان العلماء) از ساعت هفت و نیم تا ده بعد از ظهر همچنان بر قرار میباشد . **اوحدی**

بسمه تعالی

طبق معمول سنواتی مجلس سوگواری حضرت خـامس آل عبا علیه السلام ازطرف اتحادیه شیرینی فروش وکافه قنادی ازساعت ۷ونیم بعدازظهر روزجمعه بیست‌وپنجم تیر ماه مصادف باروز عاشورا وشب یازدهم ماه محرم سال‌جاری بمدت ده شب درمسجد ارك واقع درخیابان بوذرجمهری میدان ارك منعقد خواهد شد بدینوسیله ازاهالی محتـرم پایتخت ونیز همکاران گرامی دعوت میشود که در مجلس سوگواری شرکت وازبیانات جناب‌آقای فلسفی واعظ شهیر استفاده فرمایند .

رئیس هیئت مدیره اتحادیه شیرینی فروش وکافه‌قنادی

۱-۳ آ-۹٤٦٥ **فضل اله معیلی**

بسمه تعالی

از روز هشتم‌ماه محرم صبح ها از ساعت ۱۵الی ۷مجلس سوگواری حضرت خامس آل عبا علیه‌آلاف التحیة والثناءدر حسینیه قدیمه مرحوم آقا سید محمد شیرازی واقع‌درپامنار منعقد میباشد از موالیان گرام و عموم طبقات دعوت میشود که در مجلس سوگواری شرکت نموده و از بیانات آقایان - حاج شیخ حسین اشرف‌الواعظین و حاج شیخ علی اصغر اعتماد زاده استفاده فرمایند . سیدمحمدناصررضوی

۱-۲ آ-۱۰۱۰۷

هیئت ابوالفضل اراکی های مقیم تهران در تعقیب آگهی قبلی باطلاع کلیه همشهریهای عزیز میرساند که بر حسب تصادف چون حضرت حجةالاسلام آقای حاج شیخ **محمد تقی صدرا** اراکی در ایام عاشورا در تهران تشریف داشتند از حضورشان استدعا شد که همه شب از ساعت ۹ الی ۱۰ بعد از ظهر در مسجد کاظمیه عموم مسلمین را بفیض برسانند امید است از این موقعیت استفاده‌فرموده ودر این محل عزا داری شرکت فرمائید .

هیئت ابوالفضل اراکیهای مقیم تهران

ومن یعظم شعائرالله

هیئت عزاداران جنوب شهر بر **حسب معمول سنواتی** از شب دو شنبه ششم محرم الحرام مجلس تعزیه **داری** خامس آل عبا (ع) در دبیرستان فرخی واقع در خیابان مولوی باغ فردوس منعقد میباشد از عموم طبقات وبرادران **دینی تقاضا دارد که** از شرکت خود در این سوگواری دریغ نفرمایند آ-۱۰۱۲۹ **حسین اسمعیلی‌پور**

دبیرستان تاج

برای تمام کلاسهای متوسطه و ششم ریاضی وطبیعی **دانش آموز می‌پذیرد** عده دانش آموزان هر کلاس حداکثر ٤٠ نفر می‌باشد .

نشانی - جاده کرج مجاور ساختمانهای دانشکده دامپزشکی

تلفن ٤۹۳۹۳،

۱-۵ آ-۹۳۹۵

یادداشت فرمائید

شفاخانه زندی بخیابان هدایت چهارراه صفی علیشاه روبروی‌مسجد انصار انتقال یافته از خیابان شاهرضا جنب بیمارستان زنان‌خیابان‌صفیعلی شاه صبح و عصر از بیماران محترم پذیرائی می شود .

با نهایت تاسف در گذشت ناگهانی مرحوم مغفور **محمد گلشن** که از محترمین جنوب بودند باطلاع دوستان و آشنایان میرساند مجلس ختم آنمرحوم روز **دو** شنبه ۲۱ تیر ماه در مسجد مجد از ساعت ۵ تا ۷ بعد از ظهر تشکیل و بر قرار خواهد بود **رضا حکمت**

با نهایت تاسف و تاثر فوت ناگهانی مرحوم مغفور **محمد گلشن** که از محترمین جنوب بودند باطلاع دوستان و مجلس ختم مردانه روز دو شنبه ۲۱ تیر ماه **از ساعت ۵ تا** ۷ بعد از ظهر در مسجد مجد و ختم زنانه در همان روزو ساعت در منزل آن مرحوم واقع در خیابان ٤٠ متری نواب- چهار راه رضائی -جنب داروخانه کیان منعقد خواهد بود .

حاجی سید ابوطالب کازرونیان -حاجی سید علی کازرونی -پرویز گلشن-احمد گلشن -دکتر ابراهیم‌گلشن- ابوالقاسم گلشن - محمد علی گلشن -غلامحسین گلشن- مهندس کاستلیدی -سید محمد باقر گلشنی -سید محمد حسنتاش -سید ناصرحسنتاش- دکترمظفر حسنتاش - فریدون کاتوزی -مهدی زاده صابری، -مهندس احسانی

بخانواده محترم گلشن و عموم بازماندگان آنمرحوم مصیبت وارده را تسلیت میدهیم .

اناالله و انا الیه راجعون

فـرزند ناکامم **امیر فخرالدین غفاری** در روز جمعه ۱۸ر٤۳۸ برحمت ایزدی پیوست مجلس ختم مردانه از ساعت ۹ تا ۱۱ روز سه شنبه ۲۲ر٤۳۸ در مسجدمجد و مجلس ختم زنانه از ساعت ٦ تا ۸ بعد از ظهر همانروز در منزل آن مرحوم خیابان شاه آباد کوچه مهندس‌الممالك منعقد است . **امیرجلال‌الدین‌غفاری (مهندس‌الممالك)**

خانواده های غفاری -غفاری پور -سپهر- صالح - شیبانی -بنی آدم -پارسا -اویسی -بایندر -رکنی - جلالی قاجار -فریدون فر -دبیر سیاقی -سپه پور - فخیم- نصر -بدیعی -وزیری-وزیری‌نبار-کلانی -امامی -حشمتی- حسینی - نادری - پارسائی و عسگری خبر محنت اثر فوت مرحوم امیر فخرالدین غفاری را باستحضار عموم دوستان و آشنایان میرسانند مجلس ترحیم از ساعت ۹ تا ۱۱ روز سه شنبه ۲۲ر٤۳۸ در مسجد مجد منعقد است .

آ-۱۰۰۳۷

بخانواده های محترمی که در این حادثه عزادارند بویژه آقای امیر جلال‌الدین غفاری مصیبت وارده را تسلیت می دهیم .

آگهیهای تسلیت

مصیبت وارده را به جناب آقای حاجی فرج طوبی تسلیت عرض مینماید . **امیر حسین خلیقی-بانك اعتبارات‌ایران**

بقیه آگهیهای ترحیم و تسلیت در صفحه ۱۳

آیزنهاور برای ملاقات دوگل باروپا میرود

دانشمندان فرانسوی وخصوصا ژولیوکوری امریکارا قادر بساختن بمب‌اتمی کردند

کار اختلاف امریکا وفرانسه از مذاکرات دیپلماتها وحتی وزرای خارجه گذشته‌است .فرانسه‌میخواهد عملا ورسما جزء دول بزرگ‌جهانی ولااقل معادل انگلستان درآید. وبایشتکاری که‌دراین راه نشان میدهد دیریازود باین امر موفق خواهد شد. اکنون همه چیزبسته به‌ملاقات آیزنهاور ودوگل است.

واشنگتن- یونایتدپرس -اینترنشنال- ظاهرا آیزنهاور در اواخر سپتامبر به‌پاریس میرود وبازنرال دوگل راجع به‌تشکیل کنفرانس سران دول‌بزرگ مذاکره مینماید. اگر قرار باشد کنفرانس سران دول تشکیل شود آیزنهاور ۲۴الی ۴۰ساعت درپاریس میماند ودراین مدت مهمان دوگل خواهد بود.

کنفرانس سران ناتو

بهرحال اگر کنفرانس سران‌هم تشکیل نشود ممکن است پس از آمدن آیزنهاوربه‌پاریس کنفرانسی از سران دول عضو اتحادیه اتلانتیك شمالی تشکیل شود. به‌این ترتیب آمدن آیزنهاور به‌پاریس فقط‌جنبه دیداراز دوگل رانخواهد داشت‌واز لحاظ حیثیت سیاسی امریکااشکالی بوجود نمی‌آورد.

اواخر سپتامبر بهرحال بهترین موقع برای این سفر میباشد زیرا کنگره امریکا زودتراز نیمه‌سپتامبر تعطیل نمیشود وآیزنهاور پس از تعطیل کنگره نیز در حدود ده‌روز باید برای امضاء قوانین مصوبه کنگره درواشنگتن بماند.

دوگل درپایان جنك بعنوان‌رئیس دولت فرانسه یك دیدار رسمی از آمریکا نمود وبعدا نیز ونسان اوریل رئیس جمهور فرانسه به‌این کشور آمد. اکنون بنظر دوگل‌باید دیدار بعدی بهرحال از طـرف امریکائیها بعمل آید. حال آنکه آیزنهاور رسما ازدوگل دعـوت کرده بود.

مسلم است‌که آیزنهاور ملاقات ومذاکره بادوگل را ضروری‌میداند تااختلاف بافرانسه را در مسائـل دفاعی مرتفع سازد.

شرایط دوگل

دوگل برای نگاهداری ذخایـر اتمی دوشرط قائل شده‌است:

۱-امریکا- انگلیس وفرانسه‌نقشه مشترکی برای مناطقی از کره‌زمین که‌باید مورد حمله انتقامی اتـمی قرار گیرد تهیه نماید. این‌حملات انتقامی درقبال حمله روسیه وچین کمونیست طرح میشود.

۲-بادوگل پیش‌از شروع هرعمل انتقامی اتمی مذاکره شود.

ظاهرا قبول هیچ یك‌ازاین دوامر توسط امریکا منافاتی با قوانین اتمی امریکا ندارد.

در مورد واگذاری اسرار اتمی نیز مسلم است که اگر هم امریکاآنها را در اختیار دوگل نگذارد باز هم فرانسه خود گلوله های اتمی و کلاهك اتمی موشك را خواهد ساخت .نباید فراموش کرد که‌دودستیار ژولیوکوری دانشمند فقید فرانسه امریکا را طی جنك دوم جهانی قادر بساختن بمب اتمی نمودند .زیرا ژولیو کوری پیش‌از سقوط فرانسه دو تن از دستیاران خود را به لندن فرستاد تا کشفیات او را در اختیار دانشمندان انگلیس و امریکا بگذارند .

طلای شوروی ازموشك خطرناكتر است

اگر روسها تصمیم بگیرند سیل‌طلای خودرا بیازار سرازیرکنند پول اغلب کشورها سقوط خواهدکرد

لندن- آسوشیتد پرس- توده‌عظیم شمشهای طلای«گوسبانك» مسکو متخصصین اقتصاد. بین‌المللی را دچار شگفتی ساخته‌است .

هریك ازاین شمشهای زرسرخ‌با نشان‌داس وچکش مهرشده استو بنظر میرسد که‌درجنك‌اقتصادی که روسیه شوروی آغازنموده سلاح اصلی باشد. هرموقع‌روسها اراده کنند میتوانندآین توده‌را بـه‌جنك کشورهای سرمایه داری بفرستند ودربازار باورود این‌طلاها پولهای محکم‌کشورهای دنیای غیرکمونیست را متزلزل سازند .

پنج‌بار گرانتر

این‌متخصص جزمسئله فوق‌دلیلی جهت توجیه ذخیره مرتب‌وآرام طلا توسط روسهانمی‌بینند زیرا برای گرد آوری این‌طلاها روسها فشار زیادی براقتصاد خودهموار میسازند. یکی‌از مطلعین میگوید تهیه طلا برای روسها پنج‌بارگرانتر ازبهای معمولی آن‌تمام میشود .درپایان‌سال ۱۹۵۸ ظاهرا ذخائرطلای روسها معادل هفتالی هشت‌هزار میلیون دلار بود که‌فقط ذخائرطلای امریکا ازآن بیشتر است .

روسها طلای خودرا هرگزبرای خریدهای خارجی بکار نمیبرند مگر اینکه خرید کالائی‌برای آنها حیاتی باشد وجز بوسیله طلانیز عملی‌نشود.

بحران بزرك

متخصصین اقتصادی میـگویند ریختن این‌توده طلابانقشه دقیق‌قبلی به‌بازاربین‌المللی ممکن‌است بحران بزرك پولی ایجادنماید .چه‌معمولا پشتوانه پولهای خوب‌دنیا طلاست و باارزان شدن طلاکه‌ناشی ازعرضه طلای‌انبوه روسهاخواهد بودناگهان قیمت‌همه پولها تنزل میکند ودرواقع تورم‌پولی حـاصل میشود . این ضربت هیچ کمتراز یك‌حمله ناگهانی باموشك نخواهدبود.

روسها طلای خودرا ازدو نقطه‌دور افتاده سیبری استخراج میکنند و بهمین سبب استخـراج آن‌بسیار گران تمام میشود .«افیموف»عضو فرهنگستان علوم‌شوروی سال‌گذشته گفت یکی‌از مهمترین سلاحهای دنیای سوسیالیست درمبـارزه با دنیای سرمایه داری ذخائر عظیم طلای‌شوروی است »

سنای آمریکا ازمسافرت خروشچف به‌آمریکاپشتیبانی میکند

هرتر گفت مذاکره باشورویها صبرفراوان‌میخواهد-گرومیکو تشکیل کنفرانس سران را امری مسلم دانست

وزرای خارجه شرق‌وغرب‌بتدریج وارد ژنو میشوند .نخستین وزیری که‌به ژنو آمد دکتر «بولتز»آلمان شرقی بود که‌از سخنانش بـوی تهدید وسرسختی استشمام میشد، ولی گرومیکو لحن نرمی نشان‌داده است وهرتر نیز اظهار امیدواری به‌نتایج مذاکرات کرده دوره‌جدید کنفرانس ژنو از فردا تشکیل‌میشود ومحیط آن ازهمه وقت روشن تر است. درعین حال مقامات امریکائی مشغول مطالعه امکان ملاقات آیزنهاور وخروشچف شده‌اند.

واشنگتن -مقامات امریکائی بـا حزم واحتیاط‌خاصی مسافرت‌احتمالی خروشچف رابامریکا که آورل هریمن دربازگشت از آمریکابمیان کشید مورد بررسی قرار داده‌اند.

هرتر وزیر امور خارجه‌امریکـا ضمن مصاحبه مطبوعاتی خودگفت موضوع دعوت‌از نخست‌وزیرشوروی «به‌مطالعه آن میارزد»از طرف‌دیگر پس‌از تماسی که‌هریمن دربازگشت از سفرمسکو باعده زیادی از نمایندگان مجلس گرفت عده‌زیادی از سناتورها از جمله ویلیام‌فولبرایت والکساندرگرین پیشنهاد هریمن راپسندیده ودعوت از خروشچف‌را به‌امریکا مورد پشتیبانی قرارداده‌اند

مذاکرات محرمانه

باوجود این دولت‌آمریکا تاکنون تصمیمی اتخاذ نکرده است زیـرا مایل نیست این تصور پیش آید که‌امریکا حاضر است متفقین‌خود رابخاطر مذاکرات محرمانه بـا شوروی از دست بدهد.

باوجود این کارشناسان مسائـل روسیه شوروی دروزارت امورخارجه امریکا معتقدند تنهازمانی مسافرت خروشچف به‌امریکا میسر خواهد بودکه ازتشنج کنونی جهانی‌تاحد قابل ملاحظه‌ای کاسته شده‌باشد

اساس موافقت

ژنو- اندره گرومیکو وزیرخارجه شوروی دیروز عازم ژنوشد تا در کنفرانس وزرای خارجه شرکت نموده وراه‌را برای تشکیل‌کنفرانس سران هموار سازد.

امروز قرار بود که کریسچن هرتر وزیر خارجه امریکا و کوودو مورویل وزیر خارجه فرانسه نیز واردژنو شوند. گرومیکو وقتی به ژنو رسید ازروی نوشته اظهاراتی پشت میکروفون نمود.

گرومیکو گفت: اگر کشورهای غربی باعلاقه واقعی در کنفرانس شرکت نموده وخواست‌تمام شرکت کنندگان راملحوظ دارند بـدون تردید کنفرانس موفق خواهدشد که‌به‌آرزوی مردم صورت تحقق بخشند. لحن صحبت گرومیکو طوری بودکه‌گویا تشکیل‌کنفرانس سران یك امر بدیهی است زیـرا گفت: کنفرانس وزرای خارجه‌باید راه رابطرف تصمیمات اساسی در باره مسائل مهم وحساس‌بین‌المللی درکنفرانس آینده سران بازکند. کنفرانس وزرای خارجه یك نقطه آغاز محسوب میگردد تابوسیله آن اتسفر بین‌المللی گرمترشود.

کار سختی است

واشنگتن- کریسچن هرتروزیر خارجه امریکا هنگام عزیمت بـه کنفرانس ژنو درفرودگاه اظـهار امیدواری نمودکه به موافقت‌معقولی باشوروی درباره مسائل مربوط به آلمان وبرلن برسند.

هرترگفت: نباید انتظارات زیاد برای موفقیت داشت زیرا مذاکره باشورویها دشوار است وصبر و تحمل فراوان میخواهد.

معاونین هرتر اظهار میدارند که بنظر وزیر خارجه امریکا امکان آن وجود دارد که‌در مرحله دوم کنفرانس ژنو موافقت موقتی درباره متوقف کردن بحران جنك سرد بین شرق وغرب حاصل شود.

هرترگفت :«من وهمکاران‌فرانسوی وانگلیسی خواهیم کوشید که بـه موافقت معقولی باشوروی در باره مسائل‌آلمان وبرلن غربی برسیم»

آسوشیتدپرس -خبرگزاری فرانسه

هفتمین فستیوال سینمائی

سن‌سباستین - خبرگزاری فرانسه- هفتمین فستیوال سینمائی جهانی سن-سباستین (اسپانیا) رسما افتتاح شد. دربین پرچمهای بسیاری از کشورهای شرکت کننده دو ستاره سرخ به چشم میخورد که مربوط به کشورهای یوگسلاوی و چك‌اسلواکی بود . اولین فیلمی که در فستیوال مزبور نمایش داده شد داستان یك راهبه بود که ادی هیبورن در آن بازی کرده‌است . (داستان این فیلم چند روز قبل دراین روزنامه معرفی شد .)

رئیس جمهور رای میدهد

عبدالناصر رئیس جمهورمتحده عربی درانتخابات روز چهـارشنبه رای خودرا بصندوق میاندازد .طی این انتخابات باید ۳۹۳۳۹ نفربرای شوراهای محلی جمهوری متحده‌عربی انتخاب میشدند.
انتخابات باجدیت وخروش فراوان درایالات سوریه ومصرجمهوری متحده انجام شد.

تلقیح مصنوعی گناه نیست

لندن -یونایتد پرس -بین کشیشان کلیساهای انگلستان در موردمشروع بودن تلقیح مصنوعی اختلاف ایجاد شده است .

اتحادیه جدید روحانیون که ۱۲۰۰ کشیش عضوآن‌میباشند اعلام کردکه تلقیح مصنوعی کار نا مناسبی است ولی جرم یا گناه محسوب نمیشود .

اما دکترفیشر اسقف اعظم کانتربوری در ماه گذشته ضمن اظهارات خود گفت نظریه «لوله‌های آزمایش» گناه بوده و باید غیر قانونی اعـلام‌شود. جان ویلسون‌اسقف‌کلیسای بیرمنگام گفت از تلقیح‌مصنوعی باید بعنوان آخرین چاره استفاده کرد و بنظر نمی آید که این عمل گناه باشد .

به نیکسون اجازه نمیدهند

واشنگتن - یونایتد پرس -وزارت خارجه آمریکا اعلام‌کرد دولت‌شوروی به نیکسون‌معاون‌رئیس جمهوری‌آمریکا اجازه نداد که هنگام بازگشت به آمریکا از راه سیبری و آلاسکاپرواز کند . دولت شوروی همچنین باپیشنهاد نیکسون مبنی براینکه با هواپیماهای عظیم جت مسافری خود بر فراز شهر های شوروی غیر از مسکو پرواز کند موافقت نکرده.

سخنگوی وزارت خارجه آمریکا گفت ظاهرا شوروی ها ترسیدند که هواپیمای عظیم آمریکائی از نوع «بوئینك ۷۰۷» نتواند در فرودگاه‌های کوچك شهر های‌مختلف شوروی فرود آید

عکاسی از خورشید

من‌پال (مینه سوتا) - رویتر -دیروز یك بالن پلاستیکی با دوربین های مخصوص رادیوئی به فضا فرستاده‌شد تا از کره خورشیدعکس برداری‌نماید. بالن تا۱۵ میلی بالا رفت و عکسهای روشنی برداشته است .

حبشه

بقیه ازصفحه اول

هایله سلاسی

لندن- آسوشیتدپرس- خروشچف دیروز اطلاع دادکه شوروی یك برنامه کمك‌اقتصادی برای حبشه تهیه‌کرده واعتبار ی‌برای خـرید ماشین آلات‌جهت حبشه گشوده است .

درضیافت صبحانه‌ای که بافتخار امپراطور حبشه هایله‌سلاسی‌برپاشده خروشچف این‌مطلب رابیان نمود . امپراطور حبشه نیزطی نطق کوتاهی گفت هنوز هم تبعیضات وحشیانه نژادی دربعضی نقاط افریقا برقرار است .

خروشچف گفت شوروی علاوه بر کمك‌اقتصادی حاضر است‌ازحبشه درمورد الحاق‌سومالی ایتالیاپشتیبانی نماید. این مستعمره سابق ایتالیا قراراست در۱۹۶۰ بانظارت سازمان ملل متحد مستقل شود وحبشه با استقلال آن‌مخالفت دارد .

خروشچف گفت «امپریالیستهای غربی میخواهند هنوزهم بهروسیله که‌بتوانند درافریقا برای‌خود جای پانگا هدارند .اماما باآنها مبارزه خواهیم کرد باید کلیه اختلافات ارضی بطور مسالمت آمیز وطبق هدفهای اصولی سازمان ملل‌متحد حل شود .»

مقامات سیاسی درلندن درمورد سفر آینده خروشچف به‌حبشه و کمك‌روسیه میگویند اگر روسیه برای‌خود درحبشه چای پائی بدست آورد مثل آن‌است که‌کلیه حلقه‌دفاعی مدیترانه وخاورمیانه رازیره پانهاده ویکباره به‌قلب این‌قاره حیاتی آمده باشد .

خروشچف درنطق خود گفت «خلق های شوروی نماینده عالی‌قدیمترین کشورهای مستقل افریقا راتجلیل میکند وامید وارند اینکشور در مبارزه خود باآخرین آثار استعمار موفق شود .»

راه قدیمی ابریشم‌احیامیشود

شاهراه

بقیه ازصفحه اول

سازمان ملل متحد - آسوشیتد پرس - کشورهای آسیائی درصدد برآمده‌اند که راه کاروان روی‌قدیم را که زمانی مورد استفاده حادثه جویانی مانند «مارکوپولو»سیاح معروف قرار گرفت مجددا بوجود آورند وراه شوسه‌ای درست کنند که از ترکیه شروع و به سواحل هندوچین ومالایا ختم شود . این راه که ۷هزار میل طول خواهد داشت در مسیر راههای کاروان روئی ساخته میشودکه هزار سال قبل‌از میلادمسیح بوجودآمده‌اند ومارکوپولو ا زهمین راهها عبور کرد وشرق را گردش نمود ، نیروهای جراراسکندر مقدونی و مغول وتیمور لنك نیز از همین جاده هابفتح کشور های آسیائی پرداختند ، بازرگانان آسیائی از همین جاده‌های کاروان رومال التجاره خود را از قبیل ابریشم وادویه و سنگهای قیمتی را به‌اروپا حمل میکردند .

کمیته فرعی

طرح این شاهراه از طرف کمیته فرعی«کمیسیون اقتصادی سازمـان ملل متحد برای آسیا و خاور دور» (اکافه) تهیه شده‌است .

کارشناسان «اکافه» معتقدند که ارتباطات هوائی سبب نزدیکی کشور های آسیائی د رطی چند سال اخیر گردیده‌است ولی این وسیله در اختیار اکثریت‌مردم نیست . ازطرف دیگر راه آهن های موجود نیز کفاف احتیاجات روز افزون مردم این‌کشور ها را نمی نماید .

هدف کارشناسان مزبور از ایجاد راههای شوسه و سرتاسری مانند راه سرتاسری آمریکا و اروپا می باشد اولین قدم در این راه باید باوصل کردن راههای شوسه موجود برداشته شود و قدم دوم بهبود و توسعه راههای فعلی است تاوسائط نقلیه موتوری بسهولت بتوانند در آنهارفت و آمد کنند .

باید بین کشورهای این منطقه قرار دادهائی برای تسهیل مقررات وتشریفات مرزی منعقد گردد هنوز هزینه و مدتیکه باید این طرح‌تکمیل شود تعیین نگردیده‌است .

تمام این منطقه وسیع برای اجرای این طرح به سه ناحیه تقسیم گردیده است .

ناحیه اول شامل ویت نام و کامبوج ولائوس و سیام و مالایاو برمه .

ناحیه دوم مرکب از برمه پاکستان شرقی هندوستان و نپال وراههای شوسه پاکستان غربی و ناحیه سوم شامل راههای ایران و افغانستان وپاکستان غربی

ZHB
«زد-هاش-ب»چیت
۱-۵ آ-۱۳۴۶۶

آگهی خرید داروخانه

چون طبق سندرسمی داروخانه دکتر صالح نیاواقع درچهارراه شیخ‌هادی توسط اینجانب دکتربهبهانی خریداری گردیده ونامبرده رسما ازمسئولیت داروخانه مستعفی ومراتب رابوزارت بهداری اعـلام نموده بنابراین از تاریخ‌معامله فوق آقای دکترصالح‌نیا هیچگونه حقی راجع بمالکیت ومسئولیت داروخانه ندارند وپروانه قبلی بنام‌ایشان از درجه اعتبار ساقط است.
دکتربهبهانی

آگهی انتخابات صنفی

چون دوره دوساله هیئت‌های مدیره ورئیسه اتحادیه صنف نقاشان اتومبیل پایان پذیرفته لذا بدینوسیله باطلاع کلیه افراد صنف نامبرده میرساند که‌انتخابات صنفی‌برابر آئین‌نامه‌شماره ۳۸۲۱۳ر۱-۲۷ر۷ر۳۴ مصوب وزارت‌کشور از ساعت ۹صبح‌سه شنبه ۲۲ر۴ر۳۸بعد درمحل شورایعالی اصناف واقع‌درمیدان بهارستان تجدید خواهد شد شرکت کنندگان درانتخابات باید شناسنامه وپروانه پیشه‌خودرا همراه داشته ضمنا چنانچه هریك ازافراد صنف‌درانتخابات مزبور شرکت ننمایند بعدا حق‌هیچگونه اعتراضی نخواهندداشت **شهردار تهران**
آ-۱۳۱۱۶

آگهی مزایده موقوفه

بانظارت اداره اوقاف تهران یکدانك آب واراضی مفروز ازششدانك قریه شکر آباد موقوفه‌والده حسینعلی میرزا معروف بموقوفه حاج شیخ جعفر باحداقل اجاره بهای سالیانه مبلغ ۸۶۰۰۰ ریال نقد و بمدت‌سه سال خورشیدی از طریق مزایده اجاره داده میشود داوطلبان اجاره بایستی مبلغ ۹۰۰۰ریال برسم سپرده بصندوق اوقاف یاحساب شماره ۹۴۰۲۸بانك‌ملی بازار بسپارند و پیشنهاد خودرا باقبض سپرده درپاکت سربسته تاپایان وقت‌اداری روز چهارشنبه بیستم مرداد ۱۳۳۸ بدفتر کل‌اوقاف تسلیم ورسید دریافت‌دارند .پیشنهادهای‌رسیده درروزپنجشنبه ۲۱ مرداد ۳۸ساعت ۱۱صبح دراداره اوقاف تهران خوانده میشود .برای کسب اطلاع‌ازشرایط مزایده به‌آگهی تفصیلی یابدفتر کل اوقاف مراجعه نمایند .
آ-۱۰۰۲۷ رئیس اداره اوقاف تهران

آگهی مناقصه شماره ۱۶-سال ۱۳۳۸

بنگاه برق تهران تعداد لازم ماشین‌های حساب برای مکانیزه‌نمودن حسابهای خود طبق‌فهرست مشخصات وشرائطی که‌در دائره کارپردازی موجود است از طریق مناقصه اجاره‌یا خریداری مینماید.
داوطلبان شرکت درمناقصه میتوانند بامراجعه بدائره نامبرده فهرست مشخصات و شرائط رامجانا دریافت نمایند. پیشنهادهای‌خود راتاساعت ۱۲روز دوشنبه بیست‌وپنجم مردادماه سال ۱۳۳۸ به صندوق هیئت نظارت بنگاه بیندازند. **بنگاه برق‌تهران**
آ-۱۳۳۷۸ ۱-۲

آگهی وزارت صنایع ومعادن

بدین‌وسیله باطلاع کلیه متقاضیان گواهینامه کشف وبهره‌برداران معادن میرساند که‌اداره‌زمین‌شناسی این‌وزارت‌برای تهیه‌نقشه‌های مقیاس ۱/۲۵۰۰۰ و ۱/۱۰۰۰ ونقشه زمین شناسی مجهز وآماده گردیده و نقشه‌های مورد نیاز اکتشاف کنندگان و بهره‌برداران معادن را در اسرع‌وقت وبنازلترین بها تهیه ودردسترس آنان میگذارد لذا از بهره‌برداران دعوت میشود که برای تهیه نقشه های مورد نیاز خود به‌اداره مزبور مراجعه فرمایند .
وزیر صنایع ومعادن
آ-۱۳۳۷۶ ۱-۳

آگهی مناقصه

موضوع مناقصه خرید شصت تن خاك فسیل

شرکت سهامی کارخانجات قند ایران خرید شصت‌تن (۶۰۰۰۰کیلو گرم) خاك فسیل مورد نیاز خود را بمناقصه میگذارد .شرائط و مشخصات مربوطه دراداره خرید شرکت واقع‌درخیابان شاهرضامقابل فرصت موجوداست .پیشنهادات تاآخروقت‌اداری روز ۱۷ر۷ر۳۸ قبول ودرساعت ده صبح‌روز بعدباز ورسیدگی خواهد شد .شرکت درمناقصه بمنزله قبولی کلیه شرائط مناقصه است .
آ-۱۳۲۰۸ ۱-۲

شرکت سهامی فارو

فروشگاه فرشهای مدرن عمواوغلی

ومعرف بهترین نمونه‌های ذوق وابتکار هنرمندان ایرانی در رشته قالی بافی

آگهی افتتاح دفتراسنادرسمی شماره ۱۶۰ تهران

دفتر اسناد رسمی شماره ۱۶۰وازدواج وطلاق۲۱۴و۱۱۶ وگواهی امضاء بتصدی آقای حاج ابراهیم حکمت ازتاریخ ۱۵ر۴ر۳۸ درتهران منطقه ۶ (جوادیه) خیابان بیستمتری مقابل کارخانه برق دایر وافتتاح گردید.
رئیس اداره ثبت‌تهران-لاهوتی
آ-۱۰۰۵۱

کالای سوئد چهارراه قوام‌السلطنه تلفن ۶۵۹۳۷-۴۷۹۰۴

گیت اسکل از «ناتو» دفاع میکند

حزب کارگر انگلستان نمیتواند کشوررا درمعرض حملات اتمی شوروی قرار دهد

سوسیالیستهای اروپای غربی بافکر بیطرفی مخالفت روز افزونی نشان میدهند . تنها «گی‌موله» فرانسه نیست که احساسات ناسیونالیستی خودرا مقدم میدارد ، «هیوگیت‌اسکل» نیز بدنبال اختلاف با «فرانك کوزینس» سیاست خارجی حزب کارگر را با توجه به مصالح ملی انگلستان تعیین کرده‌است .

ورکینگ تون - (انگلستان) - آسوشیتدپرس - هیوگیت اسکل رهبر حزب کارگرانگلستان به‌انتقادات مخالفین سیاست حزب پاسخ داده و گفت : او بهیچوجه قصد ندارد بریتانیا را از ناتو خارج نماید وبعلاوه قبل از اینکه دولت کارگری روی‌کار بیاید تعهد نخواهد کرد که بمحض سرکار آمدن آزمایش های اتمی را قطع نماید . زیرا این دو کار خطرناك میباشند .

خروج ازناتو

حزب کارگر رسما طرفدار ایجاد یك باشگاه بین‌المللی «غیر اتمی» مرکب از کلیه کشورهای جهان باستثنای امریکا و شوروی میباشد که این کشورها ساختن وداشتن سلاح های اتمی را تحریم نمایند .

برخی از سوسیالیستها تقاضا دارند که بریتانیا از سازمان اتلانتیك‌شمالی خارج شده و سلاح های هیدروژنی‌خود را یکجانبه از دست بدهد .

گیت اسکل گفت : بنظرمن این سیاست مبتنی برواقع بینی نیست و برای صلح خطرناك است . برعکس بریتانیا باید سهم خودرا در سازمان اتلانتیك بخوبی ایفا نموده وازهرگونه پیشنهادی که منجر به تضعیف موقعیت این سازمان گردد خودداری کند .

گیت اسکل

باراده شورویها

مخالفین میگویند ما نباید کشور خودرا در معرض حملات سلاح های اتمی قرار دهیم درحالیکه اگر این امر را قبول کرده و اجازه ندهیم که بریتانیا سلاح های اتمی داشته باشد باین میماند که به شوروی اجازه دهیم هروقت که اراده کند اروپا را ببلعد . اگر بریتانیا دارای سلاح های اتمی نباشد شوروی فقط با تهدید به استعمال سلاح های‌اتمی خواهدتوانست مارا وادار به تسلیم کند .

هدف اظهارات تندگیت اسکل جوابگوئی به اظهارات«فرانك‌کوزینس» رئیس اتحادیه عظیم کارگران حمل و نقل بود .

کوزینس که رئیس‌اتحادیه کارگران حمل‌و نقل با یك میلیون و ۲۵۰ هزار عضو میباشد دو روز قبل با سیاست حزب کارگر در مورد سلاح های اتمی مخالفت کرد و خواست که «رهبری مثبت» جانشین روش فعلی شود .

رئیس جمهور آلمان از خطر جست

بن-یونایتدپرس - گزارش‌میرسد که‌هنگام‌پرواز یك هواپیمای انگلیسی حامل«هاینریش‌لوبکه» صدر اعظم‌جدیدآلمان غربی از برلـن غربی‌به‌بن یك هواپیمای جت‌امریکائی نزدیك آن‌شد وچیزی باقی‌نمانده بود که یك‌تصادف وحشت‌آوری روی دهد .

این‌حادثه هنگام پائین آمدن هواپیمای مسافربری انگلیسی در فرودگاه واهن برائر اشتباه مقامات فرودگاه مزبور روی داد .

پرفسور کارلواشمید نامزد حزب سوسیال دموکرات برای‌پست ریاست جمهوری آلمان غربی نیزباهمان هواپیما مسافرت میکرد .

رهبر سوسیالیست فرانسه مخالف بیطرفی است

گی‌موله گفت امریکائیها باید دراروپا بمانند وسیاست خارجی دوگل راه‌اصیل فرانسه است

گی موله

پاریس - آسوشیتدپرس - «گی‌موله» رهبر حزب سوسیالیست فرانسه دیروز در کنگره حزب خود اظهار داشت که‌اگر این حزب خواهان بیطرفی درسیاست بین‌المللی است باید رهبر دیگری انتخاب کند .

راه اصیل فرانسه

موله درنطق خویش گفت : حزب باید ضمن انتقاد از سیاست داخلی دوگل درسیاست خارجی کـامـلا پشتیبان وی باشد زیرا راه و رسم سیاست خارجی دوگل راه اصیل فرانسه میباشد .

او گفت :هواداری از سیاست‌بیطرفی همکاری باکمونیستهاست‌واونمیتواند طرفدار چنین سیاستی باشد. اگر حزب این سیاست را میخواهد باید وی را تغییر دهد .

موله اظهارداشت :این مسئله‌مهمی است که نگذاریم امریکائیها قاره اروپا را ترك گویند .اگر آنهااز اروپا بروند اوضاع کاملا تغییر میکند .هراقدامی که منجر بـه خروج آنها ازاروپا شود خطرناك است .

درمورد مبارزه شرق و غرب موله گفت: «اگر حاضر باشیم بخاطر حفظ صلح خودرا قربانی کنیم در بیست‌سال آینده ناگزیر باحمله و جنك روبرو خواهیم شد .اما اگر سران گروه شرقی (کمونیست) بدانند بامردان مصممی سروکار دارند که اهل چانه زدن‌و قربانی شدن نیستند جنك نخواهد شد .»

بعداز کمونیستها

موله‌که از روی کار آمدن دوگل طرفداری نموده در ۱۹۵۸ سهم‌مهمی در جلوگیری از وقوع جنك‌داخلی درفرانسه داشته‌است .در کابینه‌اول دوگل (قبل‌ازانتخاب وی بریاست جمهوری) سمت وزارت داشت .اما پس‌از انتخاب دوگل بریاست‌جمهوری و نخست‌وزیری میشل دبره دررأس ٤٧نماینده فراکسیون حزب سوسیالیست‌در پارلمان فرانسه که ٥٧٦ عضو دارد به‌مخالفت باکابینه پرداخت .

گرچه سوسیالیستها از لحاظ‌تعداد نسبت به‌گذشته ضعیف شده‌اندولی امروز هم بزرگترین حزب مخالف دولت رادر فرانسه تشکیل میدهند. کار اصلی کنگره‌حزب‌سوسیالیست بررسی سیاست حزب در قبال دوگل و کابینه میشل دبره بود . بنابرعقیده موله باید ازدوگل جانبداری و به‌دبره حمله نمود.

خلاصه اخبار

قاهره - سفارت آمریکا اعلام کرد که انجمن های خیریه مذهبی‌آمریکائی قراردادی با مقامات جمهوری متحد عربی برای توزیع خواربار، بخصوص شیر و آرد ، معادل ۷ میلیون دلار امضاء کرده‌اند.

***

قاهره- دولت جمهوری متحد عربی از اموال متعلق بشرکت «انگلواجیپشن اویل فیلدز» یکی از شرکتهای وابسته بشرکت نفت انگلیسی رفع توقیف کرد.

***

قاهره- دکتر فوزی وزیر خارجه جمهوری متحده عربی در کنفرانس وزرای خارجه کشورهای مستقل‌آفریقائی که قرار است در ماه آینده در لیبریا تشکیل شود شرکت میکند . موضوع کنفرانس مسئله الجزایر است.

***

توکیو- رئیس کمیته صلیب سرخ کره شمالی پیامی برای صلیب سرخ ژاپن فرستاد و تقاضا کرد که‌تاریخ قطعی امضاء یك موافقتنامه برای باز گرداندن اهالی کره‌را به کره‌شمالی معین نماید.

***

توکیو - دیروز شش‌تن از نمایندگان زنان عراق وارد پایتخت کره شمالی شدند . این هیئت مدت یکهفته در کره شمالی اقامت میکند .

واشنگتن - دولت آمریکا پیشنهاد شوروی را در مورد تشکیل منطقه غیر اتمی در بالکان رد کرد .سخنگوی وزارت خارجه آمریکا گفت : این طرح جز وسیله اغفال دول غرب و غافلگیری جهان آزاد چیز دیگری نیست .

***

برلن - مقامات ارتش آمریکا دربرلن اطلاع دادند که‌یکی‌دیگر ازسربازان دول غرب در برلن بمقامات کمونیست برلن شرقی پناهنده شده است.

***

الجزیره- نبرد بین نیرو های‌فرانسوی وملیون الجزایر در ٤٨ ساعت اخیر شدت گرفته است . در غرب و شرق الجزایر نبرد های خونینی ادامه دارد و۱۳٦ نفر از ملیون کشته و ۹۵ نفر دستگیر شدند . این سنگین ترین تلفاتی است که ظرف دو روز به‌ملیون وارد آمده است.

***

مونرویا- روسای جمهوری کشور های آفریقائی گانا- لیبریا و گینه روز چهارشنبه این هفته یك کنفرانس محرمانه در لیبریا تشکیل میدهند . گفته میشود در این کنفرانس امکان تشکیل فدراسیونی از سه کشور مزبور مورد بررسی قرار میگیرد .

عراق

بقیه ازصفحه اول

بیروت - خبرگزاری فرانسه- روزنامه «الصحافه» ارگان حزب سوسیالیست بعث در آخرین شماره خود مینویسد در چند روز اخیر حوادث خونینی در عراق بین کمونیستها و مردم روی‌داد.

از جمله در کاظمین دویست نفر کمونیست مسلح باسلاح آتشین‌و چوب و چماق در برابر مسجد جمع شده و شعار هائی بنفع حزب کمونیست و «جبهه ملی» دادند .

کمونیستها کوشش نمودند تا مردم را بزور وادار به امضای طومار هائی که قبلا تهیه شده بود بکنند . یکی از کسانیکه حاضر نشده بود طومار را که بنفع کمونیستها نوشته شده بود امضاء کند بجابجا کشته شد.

پاتوق کمونیستها

مردم پس از دیدن چنین وضعی بمداخله پرداختند و ملی رغم شلیك تیر توسط کمونیستها مردم به «کافه صلح» که پاتوق کمونیستها بوده و ضمنا شعبه حزب کمونیست است‌حمله کرده وهرچه که دم دست آنها بود از بین بردند «کافه صلح» ضمنا جهت نمایشگاه شوروی مورد استفاده قرار گرفته بود وقتی که نیرو های نظامی وارد شد از طرف کمونیستها پنج نفر کشته و عده زیادی زخمی شده بودند

بر سر اسلحه

روزنامه (صحافه) سپس مینویسد در محله فضل بغداد نیز بین کمونیستها و نیرو های دولتی زدو خورد صورت گرفت جریان از اینقرار بوده است که مقامات نظامی جهت پیدا کردن اسلحه وارد یکی از ساختمانهای‌حزب کمونیست شدند کمونیست هائی که در آنجا بودند مخفیانه‌سلاحهای موجود را به‌مقر یکی‌ازسندیکا های‌کمونیستی که در همان محل واقع شده نقل‌مکان دادند ولی مردم که ناظر این امربودند فوری پلیس را باخبرساختند وکسانیکه سلاحهارا مخفی ساخته بودند توسط پلیس بازداشت شدند و سلاحهابدست نیروهای انتظامی افتاد.

مخبر روزنامه صحافه از «کرخ» گزارش میدهد که در این محل بر اثر نزاع خونینی که روی داد سه نفر از کمونیستها که دو تن از آنها وکیل دادگستری میباشند بستری‌شدند

باید خاطر نشان کرد حوادثی که مخبر روزنامه الصحافه به‌آنها اشاره نموده توسط مسافرینی که اخیرا از عراق‌واردبیروت شده‌اندتائیدشده‌است.

فرار از عراق

بنظر میرسد که مردم عراق با نگرانی خاصی منتظر رسیدن روز چهاردهم ژوئیه که نخستین جشن‌سال روز انقلاب عراق بر پا خواهد شد میباشند.

حتی عده زیادی از مردم عراق دراین روز ها بسوی شرکت های هواپیمائی جهت تهیه بلیط و ترك عراق تا قبل از چهاردهم ژوئیه هجوم میبرند.زیرا عده زیادی معتقدند باحتمال قوی در چهاردهم ژوئیه حوادث خونینی درعراق روی خواهد داد.

از طرف دیگر روزنامه صحافه با حروف درشت در صفحه اول خودنوشته است که حزب‌کمونیست در صددتهیه دیدن زمینه توطئه جهت واژگون ساختن رژیم فعلی عراق است .

مخبر روزنامه صحافه سپس مینویسد کمونیستهای عراقی مارك سلاحهای

اگر کولر آنتار راهی جهنم باز کند آنجا را بهشت خواهد کرد

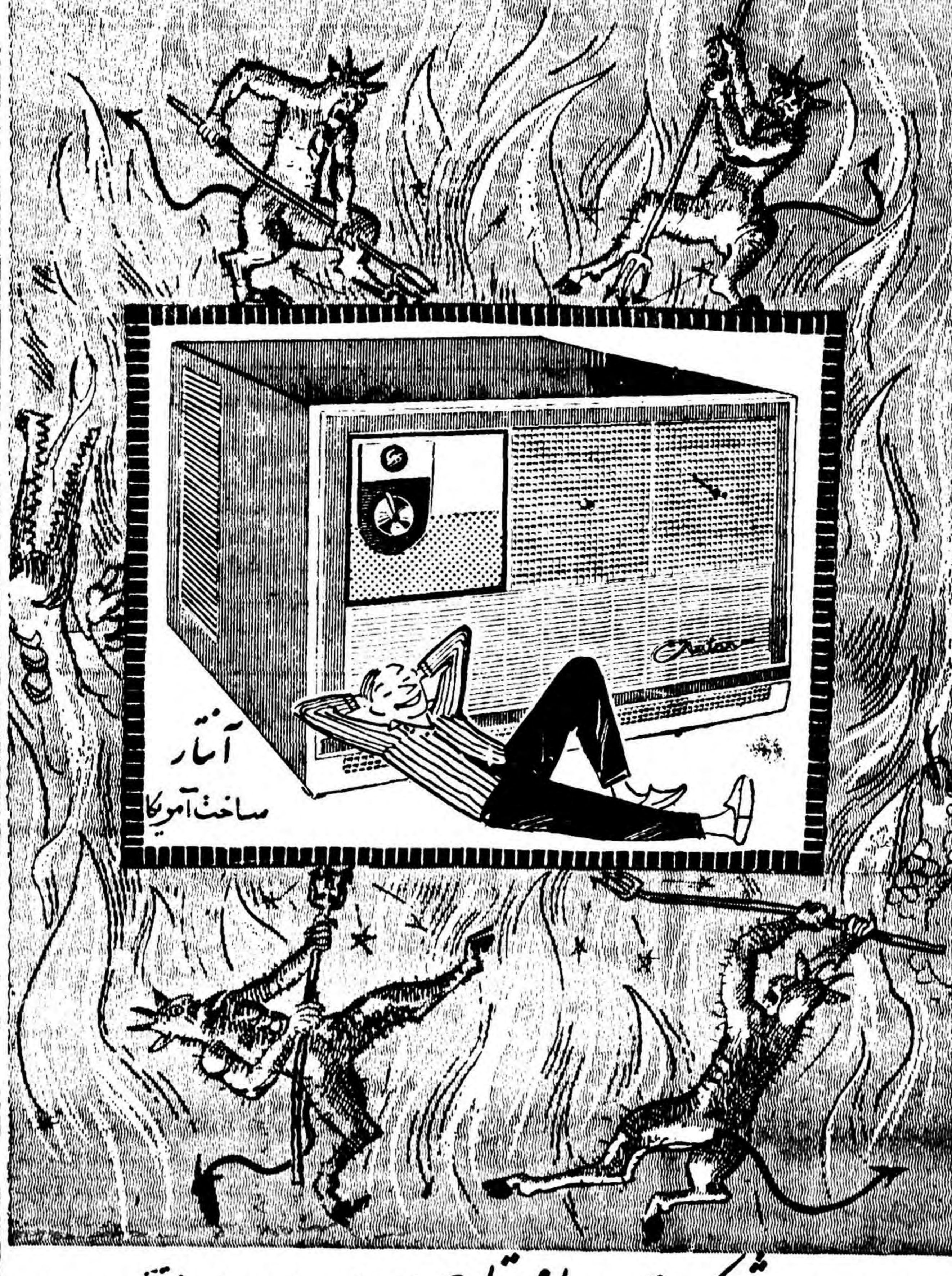

نماینده انحصاری شرکت سهامی تاج تهران-خیابان بوذرجمهری سرای امید تلفن ۶۰۷ ۲۲۰۷

جالبترین اخبار

در ۲٤ ساعت گذشته

بقیه ازصفحه اول

«بری» یکی از گانگسترها بارکر را برداشته و باخود ببانك آورد تا صندوق ها را بازنموده و پولها را برداردولی بارکر به گانگستر مزبور گفت صندوق بانك طوری تنظیم شده که تا صبح باهیچ کلیدی باز نمیشود و بنابراین وی‌ناچارشدبارکررابه منزلش برگرداند . .

وقتی بمنزل رسیدند بارکراز «هیوارد» گانگستر دیگر خواهش کرد کـه‌قهوه‌ای درست کند و او هم موافقت کردبارکر اولین فنجان را به همسر خود دادو باردوم که به آشپزخانه رفت تافنجان دیگر را بیاورد ظرف آبجوش راروی سر هیوارد ریخت‌واو را زمین انداخته و بامشت و لگد بیحال کرد وبعدسلاح او را برداشته بطرف اطاق دیگر آمد اما گانگستردیگر نبود .بری باتفاق پلیس داخل منزل رفته بود تا طناب آورده وهر چهار نفر راببندند .بارکر مدتی منتظر شد و ناگهان بری باپلیس‌وارد شدند بارکر بدون درنك بادو گلوله‌بحیات بری خاتمه داد . در اینموقع هیوارد بهوش آمده ووارد معرکه شد اما بارکر بایك گلوله او را نیز بشدت‌مجروح کرد هیواردا کنون‌در بیمارستان زندان بسر میبرد و احتمال زنده‌ماندن‌اوخیلی‌ضعیف‌است.

***

در زمان جنك دوم جهانی دخترانیکه درکارگاههای‌لباس دوزی ارتش کار میکردند یادداشتهائی داخل جیب‌لباسها میگذاشتند و اغلب ایـن یادداشت هاوسیلـه ازدواج‌و ملاقات‌دختران با سربازانیکه بعدا این لباس‌ها را مـی پوشیدند میگردید .

اما متاسفانه لباسیکه«سیلویا چاپمن» دوخته‌بود در زمان جنك به کسی داده نشد ودر انبار ارتش ماند .

اخیرا یك ملوان جوان به دوشیزه سابق چاپمن جواب دادو تقاضای وقت‌ملاقات نمود. اما او ١٦ سال دیر رسیده بود زیرا حالا دوشیزه چاپمن تبدیل به خانم چاپمن باشوهر ودوبچه‌شده‌است و علاوه بر این«اکرویدویلر» ملوان‌مزبور جوان ۱۹ ساله است .شوهر چاپمن وقتی از جواب نامه همسر خود مطلع شد ناراحت نگردید زیرا مربوط به زمانی بود که سیلویادر قید زوجیت او نبوده‌است ونامه سیلویا موقعی در جیب لباس مزبور گذاشته شده بود که«اکروید» سه سال بیشتر نداشت .

***

جراحان یکی ازبیمارستان های پاریس موفق به یك عمل جراحی فوق‌العاده مشکـل شدند .

جراحی برروی قلب یك دختر هشت ساله‌که از هنگام تولد دو دهلیز قلب او بیکدیگر مربوط بود صورت گرفت .

پروفسور «تران مالتی» با کمك دوتن از آسیستانهای خوددرجه حرارت‌بیماررا‌تدریجا تا۸٤ درجه فارنهایت‌زیرصفر تنزل دادند . در این درجـه حرارت فعالیت ارگانیسم‌بدن باندازه کافی کند میشوداما جراحان و کارکنان فنی‌درجه حرارت بیمار را از این حد هم پائین تر بردند تا آنکه بیمار دروضعی که مرك ظاهری‌نامیده میشود قرار گرفت .

وبدین ترتیب توانستندقلب دخترك را باموفقیت عمل کنند.

***

«لئونیدلیخاونف» طی‌مقاله‌ای که در مجله ادبی مسکونوشته پرده از روی ماجرای‌عاشقانه یك «آکادمیسین »ودانشمند مشهور شوروی که نامش را ذکر نکرده برداشته است .

لیخاونف مینویسد دختر۱۷ ساله‌ای شروع به نامه نگاری برای پروفسور ۷۰ ساله نموده وآنقدر از این پیر مرد تعریف وتمجید کردورازونیاز عاشقانه نمود که پروفسور ناچار زن خود را مجنون معرفی کردو طلاق دادوبعد با دختر جوان ازدواج کرد. چندی نگذشت که‌پروفسور جان سپرد و دختر وارث ماترك پروفسور که‌عبارت از یك آپارتمان بزرك ویـك خانه ییلاقی با اثاثیه مجلل بود گردید .

لیخاونف مینویسداین‌داستان باید درس عبرت برای دیگران باشد تا بدام این قبیل‌دختران گرفتار نشوند .

آگهی مناقصه

تیپ۳مستقل‌پیاده رضاپور ۱۷۷۷۷ کیلو لوله‌مختلف گالوانیزه‌ومتعلقات آنرا باشرایط‌زیرین از طریق مناقصه خریداری مینماید داوطلبین میتوانند مشخصات لازمه رااز شعبه مهندسی تیپ‌واقع درپادگان حشمتیه دریافت دارند .

۱- پیشنهاددهندگان بایستی مبلغ ۲۰۰۰۰ بیست هزار ریال بعنوان سپرده بحساب ۱۳۹٤ دارائی تیپ ۳ رضاپور دربانك ملی مرکز شعبه فردوسی‌سپرده‌وقبض‌آنراضمیمه‌پیشنهادی که‌بشعبه مهندسی تیپ میدهد بنماید.

۲-وجه نقد بعنوان تضمین‌مورد قبول نمی‌باشد وبه پیشنهادات فاقد سپرده مبهم- مقید - مشروط - ترتیب اثر داده نخواهد شد .

۳-پیشنهاددهندگان بایستی پیشنهاد خودرادردونسخه درپاکت لاك ومهر شده که‌روی آن جمله مربوط به (مناقصه لوله) نوشته‌شده‌باشد یکی بشعبه مهندسی تیپ واقع درپادگان حشمتیه ودیگری رابااداره بازرسی‌مالی ارتش واقع درخیابان سوم اسفند مقابل باشگاه افسران تاروز چهار شنبه ۳۰ تیرماه ۱۳۳۸ درمقابل اخذ رسید تسلیم نمایند .

٤-مهندسی تیپ میتواند ۲۵درصد ازکالای مورد معامله راکسر یااضافه نماید .

٥- کلیه هزینه‌های مختلفه ازقبیل هزینه حمل به‌محل کار ومالیات - عوارض-هزینه -نشر آگهی‌بعهده‌برنده مناقصه خواهدبود .

٦- پیشنهادات درساعت ۹ صبح روز ۳۱ر٤ر۳۸ در حضور کمیسیون مربوطه بازوقرائت خواهدشد حضور پیشنهاد دهندگان درجلسه مناقصه آزاد است .

۷- تیپ۳درردیاقبول یك یاکلیه پیشنهادات مختار است .

شعبه مهندسی تیپ۳ رضاپور

۱-۲ آ-۱۳۲۰۰

تلفن‌های شرکت سهامی جنرال‌مکانیک

دفتر ٤٥٤۰۸ — ٤۹۸۳٦ — ٤۹۸۳۷

فروشگاه ٤۷٤۸۹

آ- ۱۳۲۸٤

استخدام مهندس ساختمان

به دو مهندس با تجربه ساختمان که بزبان انگلیسی مسلط باشند مورد نیاز است .

به شرکت‌فنی و ساختمانی گاما خیابان شمیران‌اول مزینی تلفن ۳۲۹٦۲ مراجعه فرمایند

۱-۲ آ-۱۳٤۳۰

مجله آتش

بعلت تصادف روزهای پنجشنبه وجمعه که‌روز انتشار مجله آتش است باایام تاسوعا وعاشورا مجله‌اراده‌آسیا که‌بجای مجله‌آتش منتشر میشود پنجشنبه وجمعه این‌هفته منتشر نخواهدشد از هفته بعد مجله آتش باسازمان مجهزتر ومطالب مشغول‌کننده‌تری که‌در مطبوعات ایران کاملا بی‌سابقه است منتشر خواهد شد. منتظر مجله آتش‌باشید.

آ-۱۳٤٤٤

اداره روزنامه اطلاعات

خواهشمند است شرح‌مختصر ذیل را برای اطلاع عامه درج‌فرمائید.

در روز پنجشنبه هفدهم تیر ماه‌جاری در ساعت ۲¼ بعد از ظـهر رپورتاژ سخنرانی اینجانب را که در انجمن محلی شاهرخ ایراد شده بود بوسیله رادیو جهت اطلاع هموطنان عزیز پخش نمودند در مقدمه مسئول تهیه رپورتاژ‌اینجانب را عضو موسسه بنیاد پهلوی معرفی نموده بود چون در هیچیك از موسسات دولتی و ملی بهیچ عنوان سمتی ندارم و آزاد از بستگی بموسسات می باشم لذا مراتب مذکوره را تکذیب می نمایم و اظهاراتم در انجمن محلی فوق‌الذکر بر حسب تقاضای اهالی محترم پایتخت و هم میهنان گرامی بوده و عقیدهٔ آزاد شخصی خودم را بیان داشته ام .

مهندس محمد تقی ازلیچی — آ-۱۰۰۲۹

باما مشورت کنید!

کارشناسان و متخصصین ما در تمام اوقات برای تهیه پروژه و تسطیح و جدول سازی و تقسیم بندی زمین های‌شما آماده هستند .

با ما مشورت کنید تا سود بیشتری عاید شما گردد .

شرکت سهندشت تلفن ۲٦۷۱۳

آ-۱۳۳۰۸ — آگهی مودت

آگهی دعوت مجمع عمومی

شرکت تعاونی مصرف و اعتبار کارکنان وزارت گمرکات و انحصارات .

مجمع عمومی‌عادی و فوق‌العاده شرکت در تاریخ سه شنبه پنجم مرداد ماه ۳۸ ساعت ٥½ بعد از ظهر در باشگاه سیلو تهران تشکیل می گردد .

از کلیه سهامداران تقاضا می شود که در روز و ساعت مقرر حضور بهمرسانند .

دستور جلسه

۱- استماع گزارش هیئت مدیره و بازرسان و تصویب آن .

۲- تصویب ترازنامه و خط مشی شرکت.

۳- انتخاب و یا تجدید انتخاب سه نفر از اعضاء هیئت مدیره و علی‌البدل و بازرسان .

شرکت تعاونی مصرف و اعتبار کارکنان وزارت گمرکات و انحصارات

محمد مهدی رفیع — آ-۱۳۳۹٤

آگهی‌مناقصه خرید دودستگاه مولد برق

شرکت سهامی کارخانجات قند ایران دو دستگاه مولد برق‌را از طریق مناقصه خریداری می نماید شرایط و مشخصات مربوطه در اداره معاملات داخلی شرکت واقع در خیابان شاهرضا نزدیك میدان فردوسی موجود بوده وپیشنهادات واصله تاآخروقت اداری روز ۱۱ر٥ر۳۸ پذیرفته شده ،وساعت ۱۰صبح روز بعد باز و رسیدگی خواهد شد شرکت در مناقصه بمنزله قبولی کلیه شرائط مناقصه است .

۱-۲ آ-۱۳٤۰۰

خلاصه آگهی مزایده فروش جعبه‌های خالی ماشین آلات از تخته‌های نراد

کارخانه نساجی شماره ۲ شاهی در حدود سیصد تن و در صورت تمایل خریدار حداقل یکصد تن از جعبه های خالی ماشین آلات از تخته های نراد بابعاد مختلف را که در محوطه کارخانه گونی بافی‌شاهی در محیط روباز میباشد از طریق‌مزایده بفروش میرساند خریداران می توانند شرائط آگهی را در شاهی از دفتر کارخانه در تهران(خیابان شاهرضا کوچه فتوحی شرکت سهامی نساجی ایران) دریافت دارند پیشنهاد دهندگان بایستی ٥ درصد مبلغ پیشنهادی خود را بحساب ۲۷۷۲ کارخانه در بانك ملی شاهی پرداخت و قبض آنرا ضمیمه پیشنهاد خود نموده تا آخر وقت اداری روز شنبه ۲٦تیر ۳۸ تسلیم دفتر کارخانه نمایند پیشنهادات درروز یکشنبه ۲۷ تیر ماه با حضور کمیسیونی باز و قرائت خواهدشد پیشنهاددهندگان بایستی رسما اعلام نمایند مشمول ممنوعیت قانونی ۲۲ دی‌ماه ۳۷ نمی‌باشند حضور پیشنهاددهندگان در جلسه مزایده آزاد است و کارخانه‌در رد یا قبول پیشنهادات مختاراست.

۱-۲ آ-۱۳۳۹۸ نساجی شماره ۲

آگهی مناقصه خرید ۸ قلم لوله‌های بیدرز (مانسمان)

شرکت سهامی کارخانجات قند ایران هفت قلم لوله های بیدرز (مانسمان) مورد نیاز کارخانه قند کرج را از طریق مناقصه خریداری می‌نماید . شرائط و مشخصات مناقصه در اداره معاملات داخلی شرکت واقع در خیابان شاهرضا نزدیك میدان فردوسی موجود بوده و کلیه پیشنهادات واصله تا روز ۱٦ر٥ر۳۸ پذیرفته می شود و در ساعت ده صبح روز بعد بازورسیدگی‌خواهد شد .

شرکت در مناقصه بمنزله قبولی کلیه شرائط مناقصه است .

۱-۲ آ-۱۳۱٥٤

آگهی تجدید مناقصه شماره ٤۰

اداره کل کارپردازی وزارت پست و تلگراف و تلفن ده‌هزار متر کابل دوزوجی و شش زوجی درسه‌نوع مختلف و پنجاه‌عدد جعبه‌انتهائی مربوطه و کلیه متعلقات را طبق برك شرائط و طرح قرارداد ومشخصات فنی و ضمائم آن از طریق مناقصه خریداری می‌نماید داوطلبان شرکت درمناقصه باید باین اداره کل مراجعه برك شرایط وطرح قرارداد و مشخصات فنی و ضمائم آنرا دریافت وباتوجه ورعایت مفاد برك شرائط و طرح قرارداد پیشنهادات خودرا در جوف سه‌پاکت بشرح ماده(۲ مندرج دربرك شرائط تاآخرساعت اداری روز ۱ر٦ر۳۸به‌دفتر این‌اداره کل تسلیم نموده رسید دریافت دارند پیشنهادات رسیده ساعت ۱۰ صبح روز ۲ر٦ر۳۸مفتوح و قرائت خواهدشد حضور پیشنهاددهندگان درجلسه مناقصه آزادواداره کل کارپردازی درردیك‌یاکلیه پیشنهادات مختار است .

رئیس اداره کل کارپردازی -نجفی — آ-۱۳۲۱۰

انتقاد!

احمد احرار

امت نبی‌السارقین !

سعدی میگوید :

غریبی گرت ماست پیش آورد
دوپیمانه آبست و یک چمچه دوغ!

پس معلوم میشود تاریخ تقلب در مواد غذائی بعصر سعدی هم میرسد اما مسلم اینست که نوع تقلب بمرور دهور تحول و تکامل یافته است. از فحوای فرموده سعدی بر می‌آید که درزمان شیخ‌اجل اگر تقلبی میشده «غریب» میکرده است و اگر تقلب میکردند فی‌المثل در ماست میکردند، ماست تقلبی هم عبارت‌بود از دو پیمانه آب و یک کمچه دوغ. در یکی ازشماره های گذشته اطلاعات اگر خوانده‌باشید نوشته بود ماست تقلبی رااز پس آب کره ومخلوط نان‌خشک تهیه میکنند. ملاحظه میفرمائید «فورمول» امروز هم با فورمول عصر سعدی خیلی فرق‌کرده است.

درستون آخرین خبرهای ما بود که مامورین شهرداری بهشهر ۳۳۶ کیلو روغن تقلبی از انبار مغازه یکی از بازرگانان شهر کشف کردند. اینهم یک تحول دیگر حالا دیگر صحبت «غریب» نیست. ذکرخیر «بازرگان» معروف معتبر شهراست!

چندین سال پیش مرد عارفی ازاهالی کرمان در آن نواحی تخت پوست پهن کرده بود و خودش را پیغمبر دزدها یا «نبی‌السارقین» میخواند. اسم اصلی این مرد بزرگوار ملاحسن قارانی‌بود.

اولش هم مقنی بود، بعد وارد طریقت شد و صاحب ذوق وحال از کار درآمد ومقاماتی پیمود وآخرالامر یک نفوذ معنوی بهم زد که در سایه آن نفوذ از تجاوز دزد ها بحدود ضعفا ممانعت میکرد و ضمنا برای آنکه دل دزد ها را خوش کند تخلص «نبی‌السارقین» برای‌خویش برگزیده بودوبهمین تخلص شعر میگفت. این آقای نبی‌السارقین عقیده داشت اهل روزگار از صغیر و کبیر امت او هستند، منتهی بعضی شیله و پیله ندارند و روراست اسم خودشان را گذاشته‌اند «دزد» جمعی ریا میکنند و خودشانرا از این‌نسبت‌ها بری میدانند در حالیکه آنها هم مثل دیگران سم دارند!

نبی السارقین میفرماید :

نه دزد است آنکس که در روزگار — بندد ره کاروان در گذار
یکی دزدیش بر سر منبر است — که این گفت من گفت پیغمبر است
یکی دزدیش هست اندر نماز — زنحت الحنکها و ریش دراز
یکی دزدی اندر تجارت کند — که ارسال و مرسول غارت کند!

لابد بازرگان جلب بهشهری هم از مشمولین شق اخیر آئین پیغمبر دزد هاست و نکته ای که بنده میتوانم براین فتوی بیفزایم آنستکه بینی وبین الله امت نبی السارقین بخصوص در همین قسمت آخری استعداد درخشان دارند. یکوقت در روزنامه نوشته بودند هشتاد در صد مواد غذائی که در بازار عرضه میشود تقلبی است و گویا این فرمایش یکی از مطلعین بود. همین مقام‌مطلع‌شرح‌داده بودکه چگونه امت نبی السارقین نخود چی و گندم‌و آجیل را میکوبند و قاطی میکنند واز مخلوط آن «قهوه برزیلی» بدست می‌آورند یا از گوشت بز و نخودچی ششلیک اعلی تهیه میکنند و یا باگل اخراسماق وباهسته‌میوه جات زردچوبه بعمل می‌آورند.

درسنوات اخیردوقانون ازتصویب‌مجلس گذشت ودراین دوقانون برای دوفرقه ازامت ضاله نبی السارقین مجازات‌های سخت مقررشد ازجمله مجازات اعدام که اسمش موبراندام راست میکند.

این دوقانون یکی برای تقلب درمواد غذائی بود یکی برای قاچاق و معامله هروئین. خلق خدا خیال میکردنداگر هرقانونی شوخی بردارباشد با«قانون اعدام» نمیشود شوخی کرد. معذالک بنده ندیده‌ام یکشب روزنامه خبری راجع بدستگیری یک هروئین فروش ویاکشف روغن‌وکره وماست وزردچوبه تقلبی ازانبار ومغازه «بازرگانان» نداشته باشد. تعجب اینست که‌هرچه هم «طبق خبرروزنامه ها» از این جماعت درو میکنند بازتخم وترکه آنها مثل قشون جادوگر کتاب امیر ارسلان ازرمین سرمیکشند و کسب حلال اسلاف خودشانرادنبال میکنند. نابکار هاازمجازات اعدام هم‌نمیترسند. حالا شما بگوئید اینها روئین‌تن‌هستند یاکلاه قانون پشم ندارد؟!

با خوانندگان

موضوع تلفن چهارراه صفاری

اداره روزنامه اطلاعات

عطف بشرحیکه درشماره ۹۹۳۳ در مورد نصب تلفن عمومی‌درچهارراه صفاری خیابان ری درج شده بود باستحضار میرساند.

بطوریکه ازشرکت سهامی تلفن اطلاع میدهند محل مورد تقاضای ساکنین خیابان مزبور از طرف شرکت مورد بازدید قرار گرفته و برای نصب تلفن عمومی مناسب تشخیص داده شده‌است‌لکن‌بمناسبت عدم امکانات فنی در منطقه بازار انجام این امر از محل تاسیسات جدید که تا آخر آذرماه سال‌جاری آماده خواهد شد عملی میگردد.

رئیس اداره اطلاعات و آمار وزارت پست وتلگراف و تلفن — نوروزی

خرابی پیاده رو

آقای مسعود آشریان مینویسد در۹ ماه قبل کارخانه برق آلستوم برای کشیدن یک رشته سیم برق پیاده رو سمت چپ خیابان‌لاله‌زارنو راحفر نمود وپس ازیکماه روی آنرا پوشاند. متاسفانه بواسطه عدم‌دقت درامر زیر سازی اسفالت‌آن هم اکنون پس ازچندماه بصورت‌بسیار زننده درآمده ونیزچاله های کوچکی ایجاد گردیده که ناراحتی عابرین رافراهم میسازد بارها دیده شده خانمهائی که باکفش پاشنه بلند آمدورفت میکنند کفش آنان دراین چاله هاگیر کرده وبزمین خورده‌اند.

خیابان شوش

آقای عباس آذری مینویسد دراین موقع‌که مدارس تعطیل شده و اطفال جنوب شهر که آکثرابواسطه کوچکی فضای خانه های مسکونی درمنازل خود نمیتوانند بازی کنند ویاموجرین مانع ازبازی اطفال میگردند ناچار بخیابان آمده وباین جهات غالبا خیابان شوش شلوغ بوده عبور وسائط نقلیه موجبات خسارت جانی اطفال میگردد مقتضی است اداره راهنمائی درانتهای‌خیابان شاهپوربه نصب چراغ راهنمائی در شب اقدام نماید ومقرر گردد روزها نیز عبورومرور بوسیله پلیس راهنما تنظیم گردد.

تقاضای ترمیم اسفالت

نامه‌ای بامضای عده‌ای ازساکنین بازارچه سقاباشی واقع درخیابان ایران رسیده است‌که با آنکه مدت زیادی از لوله‌کشی این‌کوی میگذرد و تقریبا بتمام خانه ها انشعاب داده شده هنوز مامورین سازمان آب یا شهرداری تهران نسبت به ترمیم خرابی اسفالت‌این کوچه که برای دادن انشعاب‌آنرا خراب‌کرده‌اند اقدامی ننموده‌اند و اهالی از این حیث در زحمت‌هستند وخواستارند هرچه زودترشهرداری تهران یا سازمان آب دراین‌مورد اقدام کنند.

فروش بلیط درآبادان

آقای حسنعلی مهدوی ازآبادان مینویسد اگردر آبادان دفتر فروش بلیط راه‌آهن دایر شود کسانیکه فعلا وسیله‌اتومبیل مسافرت‌مینمایند ودر بین راه دچار اشکال بازدید اثاثیه از نظر حمل کالای قاچاق هستند از این زحمت خلاصی خواهند یافت و اصولا چنانچه در مرز از ورود اشیاء ممنوع‌الورود جلوگیری دقیق بعمل آید یقینا به بازرسی در جاده‌های داخلی کشور احتیاج نخواهدبود ومسافرین اعم از آنهاکه بوسیله قطارمسافرت میکنند یاکسانیکه بعلت اشکال‌تهیه بلیط در خرمشهر ناچار بوسیله اتومبیل از آبادان مسافرت‌مینمایند ازاین زحمت بین راه و معطلی رانندگان آسوده خواهند شد.

پست‌وتلگراف گلپایگان

جمعی‌ازاهالی کلپایگان مینویسندتاز بدو تاسیس پست‌وتلگراف تاکنون تلگرافات گلپایگان مستقیما بمقصد تهران مخابره میشد وحال آنکه‌فعلا بایستی کلیه تلگرافات توسط قم بتهران مخابره‌شود دیگر آنکه‌تاسال گذشته‌نامه‌های پستی‌تهران حداکثر پس‌از ۲۴ساعت مستقیما بدست‌گیرنده درگلپایگان میرسید درحالیکه بعلت نامعلومی نامه‌های پستی پس‌از توقف وگردش درقم ومحلات‌وخمین گاهی پس‌از ۷یا۸ روز بدست گیرنده‌میرسد ازآنجا که‌مسلما وزارت محترم پست‌و تلگراف نظری جز بهبود وضع فعلی و اتخا ذتصمیم درارسال فوری پست‌و مخابره فوری تلگرافات نیست تقاضا داریم‌دستورفرمایندباینموضوع‌رسیدگی ونسبت باصلاح آن‌اقدام نمایند.

کمک جرثقیل عظیم

در بزرگترین کارخانه ی برق اتمی جهان که درایالت سامرست‌انگلستان در دست بنا است جرثقیل عظیمی که مخصوص کارهای ساختمانی‌اتمی است شروع بکار نموده که گفته می شود بزرگترین جرثقیل متحرک جهان است.

این جرثقیل بر روی خط آهن‌حرکت کرده و میتواند سراسر طول بنارا بپیماید.

ارتفاع آن در حدود ۸۰ متر بوده و قادر است وزنی‌برابر ۴۰۰ تن را بسرعت ۲۰ ر۱ متر در دقیقه بلند کند.

استفاده‌ی مهمی که از این جرثقیل میشود برای بلند کردن دستگاه‌های اصلی کارخانه مانند دستگاه مولد بخار و دستگاه فشار کوره اتمی‌است که در نقاط مختلف سوار شده وبرای نصب آماده‌اند. کارهائیکه این‌جرثقیل در سه ساعت انجام میدهد با طرق معمولی سه هفته طول میکشد.

این جرثقیل ساخت کارخانه‌ی یاباک و ویلکاکس است که باتفاق شرکت های تیلر و ودرو و انگلیش الکتریک گروه شرکت های نیروی اتمی‌را تشکیل میدهند.

این گروه ۲۰ ماه پیش برنده‌ی مقاطعه‌ی ساختمان اولین کارخانه‌ی ۵۰۰ مگاواتی بر قاتمی گردید.

کارخانه‌ی مزبور قرار است در ۱۹۶۲ شروع به بهره برداری نماید.

از اینجا و آنجا

جنگ علیه افیون

مسئولین تایلند جنگ شدیدی را علیه افیون شروع کردند. هفته گذشته بمحض صدور یک فرمان سلطنتی درمورد منع استعمال و معامله افیون، مقامات انتظامی ۹۰۰ قهوه خانه وتریاکخانه وشیره‌کشخانه راتعطیل کردند.

این قانون درمورد هفتاد ویکهزار نفر ازمعتادین اجرا خواهد شد اغلب این عده چینی هستند بیشترمعتادین دردفاتر رسمی ثبت نام کرده‌اند.

دولت دستور دادکه تمام جوازهائی که باماکن مخصوص استعمال افیون درسراسر تایلند داده شد وبالغ بر ۸۴۵ جواز میباشد جمع‌آوری‌گردد. ظرف چندروز گذشته بیست تن‌افیون ضبط گردیده ودولت قسمت کمی از آنرا دردارو بکار خواهد برد. تایلند سالیانه پنج میلیون دلار از افیون درآمد داشت.

بی‌خانمان

صاحب ویلائی که بریژیت باردوستاره معروف فرانسوی درآن‌زندگی میکند بوی اخطار کرد که‌هرچه زودترویلای مزبور راکه‌در سواحل کوت‌دازوروواقع است تخلیه نماید.

بریژیت باردوکه بااین‌اخطاربی‌ماوی ومسکن میشود دست بدامان شوهر تازه خود ژاک شاریه گردید.

حمله موشها

موشها یک کودک‌چهارساله‌آمریکائی در حالیکه در رختخواب خود درخانه‌اش در محله فقیر نشین بروکلین‌خوابیده بود حمله کردند براثر سرو صدای کودک، والدینش به‌بالین اوشتافتندو درآنجامشاهده کردند که‌صدهاموش ازبالین کودک فرار نمودند خون‌از سراسر بدن کودک جریان داشت و برای معالجه اورا به بیمارستان بردند ولی معالجات موثر واقع نگشت وکودک مزبوردرگذشت.

رکورد ازدواج

مطبوعات اندونزی خبر بسیارمهمی درمورد مردعجیبی انتشاردادند.

طبق‌نوشته این مطبوعات احتمال‌میرود که‌یکی‌ازاهالی جزیره لومبوک واقع‌در مشرق‌اندونزی رکورد ازدواج‌رادرجهان شکسته‌باشد.

این شخص تاکنون ۱۱۴ زن گرفته وتمام زنهای خودرا پس‌از یکی‌دوماه طلاق‌داده است.

بااینوصف ازتمام ازدواجهای خود فقط هشت فرزند دارد.

کیهان فیلم

باطلاع صاحبان‌محترم‌سینماهای پایتخت‌وشهرستانهامیرساند

چون امتیاز پخش‌کلیه محصولات استودیو ایران فیلم ازجمله فیلمهای فارسی ولگرد وپایان رنجها منحصرا در اختیار این موسسه میباشد لزوما آگهی مینمایدهرقراردادی که بجزباکیهان فیلم راجع بفیلمهای فوق بسته ویادرآینده منعقدگردد ازدرجه اعتبار ساقط وفروشنده و خریدارتعقیب قانونی وخسارت ناشیه ازطریق مراجع صالحه وصول خواهدشد.

دفترکیهان فیلم

تهران— خیابان نادری ساختمان محسنین— تلفن ۴۳۸۷۳

تلگرافی ۹۹۵ — آ— ۱۳۳۸۶

تودیع

چون برای مطالعه عازم اروپاهستم از آشنایان‌و مراجعه کنندگان‌محترم بدینوسیله‌خداحافظی نموده‌وسعادت وسلامتی همگی را آرزومندم دردهم شهریور ماه سال جاری مراجعت و برای پذیرائی حاضرم.

دکتر گریشاگابریلیان

آ— ۹۲۴۵ — ۱—۲

جدول کلمات‌متقاطع شماره ۱۲۶۶

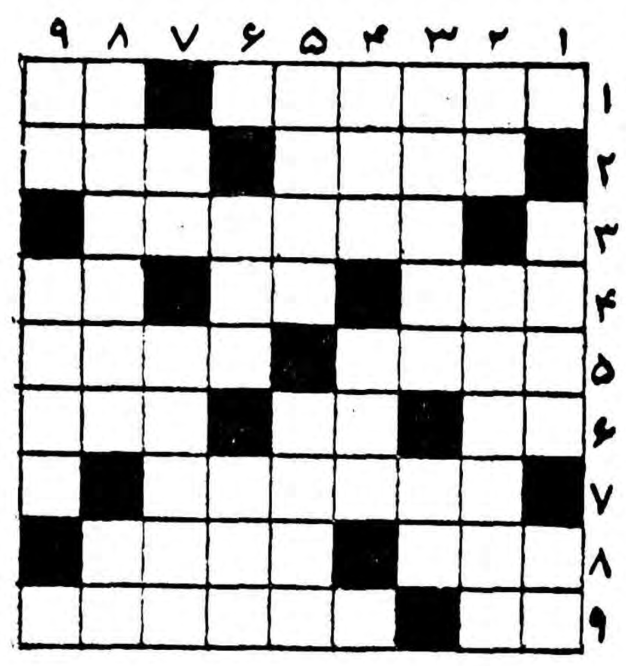

افقی : ۱ — هم آشپز می بندد هم کدبانو هم دختر مدرسه — پدر پدر ۲ — هر جا رسید خیمه زد و بارگاه ساخت — کرم مرد بدان است ۳ — اگر جان بجانش بکنید باز گداست ۴ — با همه‌بیهودگو در دشت کسی به‌گردش نمی رسد. طرف — از فامیل لاستیک است ۵— از شیر خوش باشد — سخنگوی خاموش! ۶— نفی‌عرب— ازآن طرف شاید برسر شما هم نشسته‌باشد— برکت کم‌برکت! ۷— خنده‌ای که‌ضمنا با کنایه‌ای نیز آمیخته شده‌است ۸— نوع —گریزپا ۹— دوالف‌که کنارهم باشند یکی‌بااین صورت برسر دیگری می نشیند — رفیقان این‌عهد زمان‌اغلب چنانند.

عمودی : ۱— اگر مربوط به‌نجات باشد کشتی ملک را بدان می رسانند —ناخنی که‌فقط نعلبند ازعهده گرفتنش برمی‌آید ۲— ضمیر متصل —یکسان ۳— یکی‌از برادران حبه‌انگور — آب بسته ۴— کتاب معروفی از آثار اریک ماریارومارک آلمانی — دوست هوشیار ۵—ستون دین— اگر بسیار بگردید شایدپیدا شود ۶— جت‌روسی — لطیف ۷— درحمام سنگلج غوغا کرده‌بود — تن‌سماور جوشان نیز چنین‌است ۸— در کارگاه مکانیکی قطعات آهن‌رابهم پیوند میزنند — راه بی‌پایان ۹— حیوان جنگل— هر چیز سوراخ سوراخ‌را میگویند.

حل جدول شماره ۱۲۶۵

افقی : ۱— فلانی— قرن ۲— رامش —عایق ۳— هل— اصل —زل ۴— آهك —بیزه ۵— حیوان ۶—بلور —گزك ۷—فن—نیم—ما ۸—قبرس—مرام ۹— رنج —مدینه.

عمودی : ۱— فرهاد —فقر ۲—لاله —بن‌بن ۳— ام—کحل— رج ۴— نشا— یونس ۵— صبوری ۶— علیا —ممد ۷— قا — زنك — ری ۸—زیره —زمان ۹— نقل —چکامه.

غازیان پانسیون متروپل

از مسافرین محترم کنار دریای خزر تقاضا دارد که از پانسیون متروپل واقع درغازیان بندرپهلوی حتما دیدن فرمایند

آ— ۳۹۰۵ — ۶—۱۲ — باغداساریان

مخزنهای گازوئیل ونفت وآب

از چهل هزار لیتر تا چهار هزار لیتر دیگ های بخار و شیمیائی وپیلر از شانزده هزار لیتر تا هشت هزار لیتر با انواع و اقسام پیلر های حمام و قنادی و غیره جهت فروش به قیمت مناسب در دسترس عامه گذارده شده است.

اهواز — چهار راه آبادان — اخوان حجازی

آ—۱۲۳۲۶ — ۱—۲

میهمان ما باشید

تهران پارس بایک بوفه مجلل و صدهانوع‌اغذیه‌ومشروبات مختلف وهوائی لطیف ومناظری شاعرانه‌هر روز آماده پذیرائی شماست

آ— ۱۳۳۵۴

آپارتمانهای فروشی

برای کسانیکه آشنا بزندگی آپارتمانی وآگاه بمزایا وضرورت آن در دنیای امروز و علاقمند به آسایش ولوازم جدید مسکن باشند، شرکت سهامی نویاد اقدام به احداث ۱۵۰ دستگاه آپارتمان مدرن ومجهز نموده است.

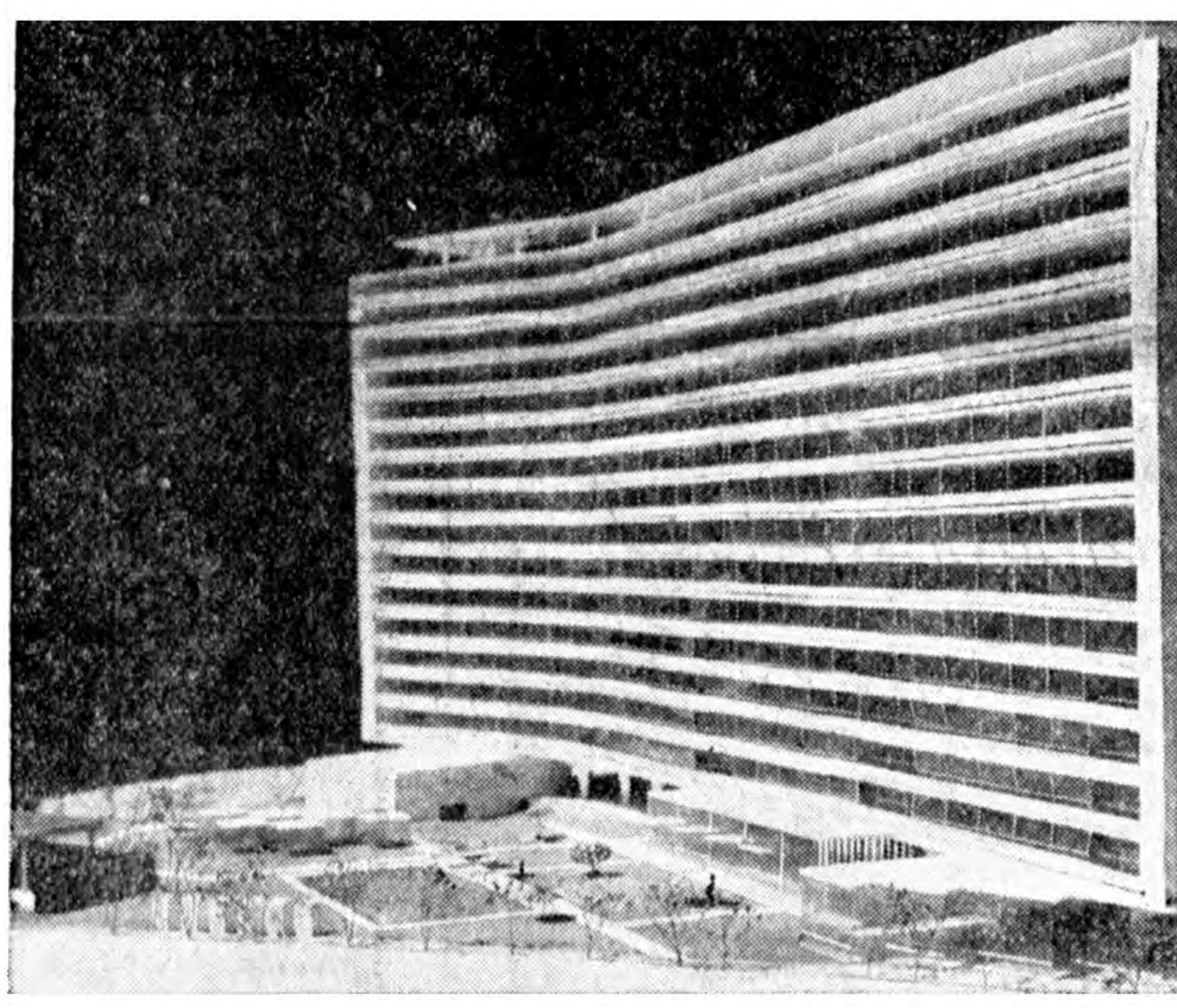

آپارتمانها دریک عمارت مرتفع دریک باغ مشجر وسیع ده هزار متری درخیابان مصفای فخرآباد بنامیشود وشامل برسه اطاق تاشش اطاق بانضمام آشپزخانه وحمام وسرویس وآسانسور وکلیه تاسیسات لازم ازقبیل آب سرد وگرم، برق، تلفن، تهویه مطبوع زمستانی وتابستانی، آتش نشانی خودکار، تخلیه فضولات خانگی وغیره میباشد.

درطبقه پائین عمارت رستوران وفروشگاه وسالن های پذیرائی وانبارهای خصوصی پیش بینی شده است ودرمحوطه محل کافی جهت پارکینگ وگاراژ وسرویس اتومبیل، بازی ونگهداری کودکان، استخر وگردشگاه وجود دارد.

فروش آپارتمانها بصورت نقد واقساط بعمل میآید.

برای ملاحظه محل ومطالعه نقشه ها ومشخصات آپارتمانها وشرایط معامله ازطالبین محترم دعوت میشود همه روزه (غیر ازتعطیل) ازساعت ۵ تا ۷ عصر بدفتر کارگاه شرکت سهامی نویاد واقع درعمارت سه طبقه جنب پارک درضلع جنوبی خیابان فخرآباد مراجعه فرمایند.

مدیرعامل شرکت نویاد

مهندس مهدی بازرگان

۱—۲ — آ—۶۵۶۵

آدامس طوطی نشان

بهترین آدامس آمریکائی

آ— ۱۳۳۳۶

۱—۰ — ۱۱۷۹۶۰

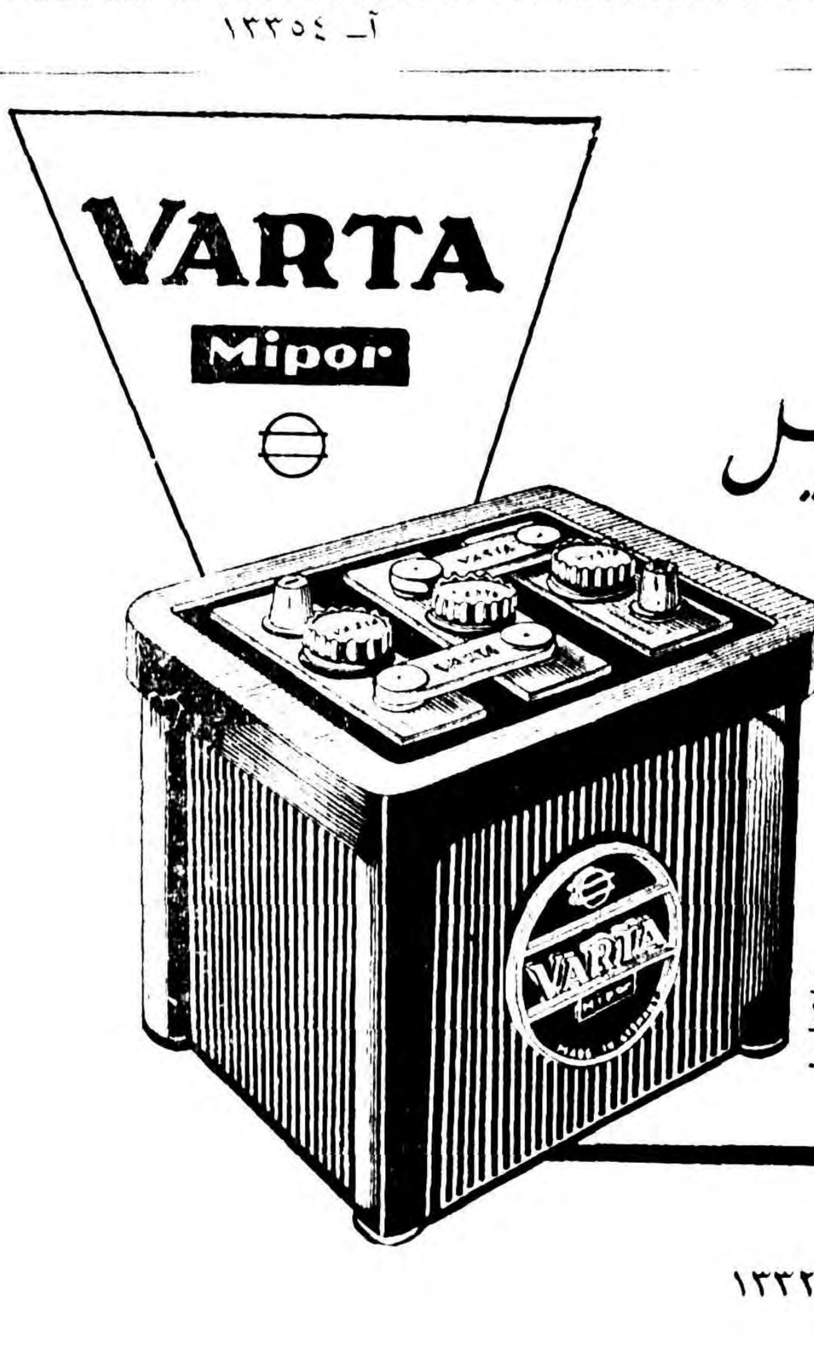

وارتا

برای هرنوع اتومبیل

مخصوص آب وهوای ایران

دروازه دولت ساختمان حیات تلفن ۳۸۶۳۸ — ۳۸۶۳۷ — ۳۲۶۰۳

آ— ۱۳۳۲۸

مقالات وگزارشهای خارجی

کامرون در آستانه استقلال دچار تشنج است

وزیرخارجه ایران از طرف سازمان ملل متحد مامور انجام مراجعه بآراء عمومی وفراهم آوردن مقدمات استقلال سرزمینی است که چون دیگی درآتش هرج‌ومرج می‌جوشد درمقاله زیر گزارشی از اوضاع این منطقه میخوانید

باوجوداینکه قراراست درآینده نزدیکی به کامرون مستعمره فرانسه در افریقا استقلال داده شود ، تشنج وناراحتی سیاسی واحتمال بروز اغتشاش و زدو خوزد در این مستعمره وجود دارد .

گرچه هدف این مخالفت ها ۳۰۰۰ نفر اروپائی مقیم این مستعمره میباشد ولی بین خوداهالی بومی نیزاختلافاتی وجود دارد .

اکنون این مسئله پیش آمده است که در پایان دوران قیمومیت فرانسه برکامرون که در ژانویه ۱۹۶۰ معین شده چگونه باید این ناحیه را با ۳ میلیون جمعیت اداره و کنترل نمود.

درپس پرده ، این اغتشاشات ازقاهره وسکو سرچشمه میگیرند و کشور های غنا وگینه نیز در این اغتشاشات بی‌تاثیر نیستند .

موفقیت مخالفین

اغتشاشات کامرون در روش سازمان ملل متحد که قرار است در پائیز امسال این موضوع را مورد رسیدگی قرار دهد تاثیر خواهد داشت و در حقیقت موفقیتی برای عناصر مخالف در کامرون محسوب میشود که میخواهند سازمان را با این موضوع مشغول نمایند .

سازمان ملل متحد ضمن دادن استقلال به کامرون مقرر داشت که انتخابات ۱۹۵۶ صحیح ومعتبر بوده واحتیاجی به انتخابات جدید که مورد علاقه مردم کامرون میباشد نیست مگر اینکه مدتی بگذرد ومثلا در فوریه آینده انتخابات مجدد عملی شود .

این تصمیم سازمان در حقیقت تقبیح اعمال «اتحادیه مردم کامرون» میباشد که دست به جنگهای پارتیزانی زده واز ۱۹۵۶ تاکنون مشغول مبارزه‌بوده ومسبب اصلی اغتشاشات وحوادث اخیر میباشد .

تردیدی نیست که «احمدواهید جو» نخست‌وزیر کامرون‌ازاین رای مجمع عمومی وموافقت آمریکاوفرانسه وبریتانیا بااین تصمیم راضی بودولی در همین حال سبب شدکه«آهیدجو» دشمنی رهبران دیگر آفریقائی را از قبیل «نکرومه» نخست‌وزیر غنا و «سکوتوره» نخست‌وزیر گینه را جلب نماید .

مخالف استقلال

این رهبران افریقائی‌که از طرف مردم افریقا وکشورهای عربی و بلوك کمونیست حمایت میشوند مخالف‌دادن استقلال به کامرون میباشند وازنظر «اتحادیه مردم کامرون» مبنی برلزوم انجام انتخابات قبل ازاستقلال‌پشتیبانی میکنند .

دکتر «فلیکس مونی» رهبر این اتحادیه درتبعید بسر میبرد دست به تبلیغات شدیدی علیه«آهیدجو»نخست وزیر کامرون زده وازقاهره وگینه بعنوان پایگاه‌تبلیغاتی استفاده‌میکند. مخالفین وی درکامرون میگویند که «فلیکس مونی» موردحمایت کمونیستها میباشد .

بتدریج که موعدانجام انتخابات فرا میرسد ومحبوبیت دکتر «فلیکس مونی» کاسته‌میشود ولی‌درجنوب کامرون مردم هنوز طرفدار اتحادیه میباشند وبهمین جهت این نواحی مرکزحوادث خونین درایام اخیر گردیده است .

این نواحی هم مرز نیجریه میباشد که قراراست مستقل شود. احتمال داده میشود که درنواحی مرزی زدو خورد های شدید پارتیزانی آغاز شود ودولت کامرون با۳ یا٤هزارجنگجوی غیرنظامی مواجه گردد وتصور نمیرود که ارتش کوچك کامرون بدون حمایت فرانسه قادر بدفع این غائله باشد .

درصورت بروز چنین زدوخوردی موقعیت آهیدجو تضعیف خواهدگردید وکابینه ائتلافی وی باشکست مواجه خواهد شد .

ناسیونالیسم واسلام

قدرت «آهیدجو» درآنستکه وی اهل شمال کامرون است ودرشمال این منطقه بسیاری ازروسای قبائل که مسلمان میباشند بااستقلال کامرون مخالفت میکنند زیرا میترسند که کلیه امتیازات آنان درنتیجه استقلال ازبین برود .

اما جنوب مرکزنهضت ناسیونالیسم فریقا میباشد این وضع ممکن است منجربه تقسیم کامرون شودوهرگاه نتوان بین نظریات شمالیها وجنوبیها توافق داد احتمال خطرزیاداست .

«اهیدجو» تاکنون بدان جهت موفق به حفظ قدرت خودشده است که وی موافق بااستقلال بوده ودرعین حال یك شمالی محافظه کارشناخته شده است .

آهیدجو قول داده است که انتخابات رادرفوریه انجام دهد وتعهد کرده که هرگاه جنگجویان غیرنظامی «اتحادیه مردم کامرون» دست ازمبارزه خونین برداشته وفقط به مبارزات سیاسی صلحجویانه وآرام اکتفاکنند آنانرا مورد عفو قرار دهد .

قدرت ملیون

عده زیادی ازجنگجویان این تقاضای نخست وزیررا مورد قبول‌قرار داده وسه نفر ازآنان بجای وکلای متعرض کرسیهای پارلمان رااشغال کرده‌اند. مجمع ملی کامرون دارای ۷۰ نماینده است این امر سبب تضعیف موقعیت رهبران جنگجویان غیر نظامی گردیده است بخصوص پس ازآنکه «روبن» رهبر معروف جنگجویان غیرنظامی در۱۹۵۶ بدست یك‌سربازفرانسوی بقتل‌رسید تاکنون شخص دیگری که شایستگی جانشینی اورا داشته باشد پیدا نشده است .

باوجود اینکه اوضاع داخلی کامرون ایجاب میکند که یك حکومت موتلفه دراین سامان بوجودآید احتمال‌موفقیت «اهیدجو» زیاداست وشمالیها همچنان ازوی حمایت خواهند کرد درعین حال نباید قدرت ملیون افریقارا نادیده انگاشت .

آسوشیتدپرس

محمدرضا عسکری- نماینده مخصوص اطلاعات‌درپاریس

درمدت ششماه ۲۶۰۰ دانشجو باروپاو آمریکا رفته اند

بعقیده سرپرست محصلین ایرانی دراروپا:

بین دانشجویانی‌که قبل ازسی تیرماه ۳۶ بخارج رفته‌وآنهائیکه پس ازآن مسافرت نموده‌اند نباید از جهت کمك هزینه تحصیلی فرق‌گذاشت

تاکنون چهارپست مهم ازکادر سرپرستی محصلین حذف شده‌است

روزگذشته قسمت اول مصاحبه‌خبرنگارما باآقای تفضلی سرپرست محصلین ایرانی در اروپا بچاپ رسید. اینك قسمت دوم آن ازنظر خوانندگان میگذرد.

نقص اساسی

- برای بر طرف ساختن این نقص بزرك واساسی چه راه‌حلی بنظرتان میرسد ؟

- چاره اینکار اینست که اولا برنامه دبیرستان های ایرانرا همپایه کشور های مترقی گردانند و اینکار خود بخود شصت تا هفتاد در صد شماره کسانی را که اکنون بطور خودکار دیپلمه میشوند کم خواهد کرد و آنها را بیشتر متوجه دبیرستان های حرفه ای خواهد نمود و ثانیا در دانشکده افسری‌برای‌افسران وظیفه کنکوری بگذارند که دیپلمه ها و حتی لیسانسیه ها ودکتر ها هم بدون گذراندن کنکور نتوانند وارد دانشکده افسری شوند اصولا یك ستوان سوم یعنی کسی که ازهمه جهت صلاحیت آنرا داشته باشد که در موقع جنك حق قضاوت و اجرای حکم درباره جان یکدسته از بهترین جوانان وطن یعنی سربازان را داشته باشد و حق قضاوت فوری و حتی اجرای‌همه‌گونه حکمی یعنی جان گروهی سرباز را بدست گیرد . کنکور گذاشتن برای انتخاب چنین اشخاصی یعنی افسر وظیفه خیلی‌لازمتر و بموردتر از کنکوری است که‌برای‌دانشکده فنی می گذارند یعنی برای کسی که احتمالا باید پلی بسازد ومن این عقیده را به‌تفصیل شش هفت سال پیش در ایران‌ما نوشتم و خوشبختانه در این زمینه کسان دیگری‌هم گمان میکنم با من هم نظر بوده وهستند ... و طبیعی است در این حال لیسانسیه ها ، دکترها و دیپلمه هائی که در کنکور قبول نشوند بخدمت مقدس سربازی موظف خواهند گردید .

لیکن کار اصولی تر بعقیده من اینست که سازمان برنامه ما برنامه ای تهیه کند که به موجب آن همه جوانانیکه متوسطه خودرا به‌پایان میرسانند موظف باشند مدت سه تاچهار سال به نفع ملت و وطن خود کار مولد ثروت در کارخانه ها و مزارع بنمایند و در ضمن « کار وظیفه ملی » آنها که استعداد تحصیلات عالی دارند شبها بتوانند‌در کلاس های عالی‌تحصیل کنند و بعد در میان دانشجویان شبانه عده‌ئی با امتحان و کنکور برای تحصیلات عالی مختلف گلچین شوند که پس از دوران « کار وظیفه ملی » یا در ضمن آن به‌تحصیل عالی سرگرم گردند . البته برای این امر در درجه اول باید برنامه های تولیدی درکارخانه ها و بخصوص مزارع داشت تا جوانان بتوانند در آنها «کار وظیفه ملی»انجام دهند چنانکه دربسیاری از کشورهای مترقی‌هست و شاید از همه بما نزدیکتر برای سرمشق گرفتن کشور اسرائیل باشد که‌در مدت کمی توانسته است زمین های‌خشك وبی‌علف را بمزارع خرم وسرسبز تبدیل کندواز لحاظ صنعتی وعلمی بصورت کشور مقدم خاورمیانه درآید ..... شاید این پیشنهاد مخلص در بین عده‌ای‌فعلا سخن عجیبی بنظر آید لیکن یکی از مهمترین راههائی که ما باید برای رسیدن بقسمتی از برنامه‌های مترقیانه شاهنشاه برویم از همین راه ایجاد «کار وظیفه ملی» برای جوانان است واین کار باید هرچه زودتر بشود و یاالاقل بنظر مخلص چنین می‌نماید زیرا بفرض اینکه عایدات نفت ما صد برابر هم‌بشودتا جوانان ما کار وفعالیت مولد ثروت نکنند نه خودشان خوشبخت خواهند شد ونه مملکت .

۲۶۰۰ دانشجو

آیا بااین مبالغ هنگفتی که‌برای کمك هزینه بدانشجویان میدهند همه راضی هستند ؟

-در فروردین ماه امسال که در تهران بودم متوجه شدم که تنها در مدت شش ماه ۲۶۰۰ دانشجو به امریکا واروپا اعزام شده و ازاین عده یکهزار وهشتصد تن لااقل به اروپا آمده‌اند که از آن میان یك هزارو دویست نفردست‌کم به‌آلمان واتریش رفته‌اند .همه‌این عده روز افزونی که‌به‌آلمان واتریش‌فرستاده میشوند از اینکه می بینند کسانی که پیش از سی تیرماه ۳۶ آمده‌اند کمك هزینه داده نمیشود بیشتر ناراضی میشوند من دراین مورد تاکنون چندبار به تفصیل نظر خودرا گفته ام که‌بطور کامل در مطبوعات پایتخت انعکاس یافته وگمان ندارم تکرار آنچه گفته‌ام دیگر لزومی داشته‌باشد .

آخرین‌پرسشم ازسرپرست کل این بود: باافزایش روزافزون‌دانشجویان ایرانی دراروپا ومبالغ هنگفتی که بودجه های کمك هزینه در اروپا افزوده شده لابد شماهم‌بر‌بودجه سرپرستی ها افزوده‌اید ؟

-از روزیکه مامور سرپرستی‌های اروپا شدم‌بااینکه‌شماره دانشجویان دراروپا دوبرابر ودراتریش وآلمان خیلی بیش‌از دوسه برابر شده‌است بودجه سرپرستی‌ها رویهمرفته‌خیلی کمتراز وقتی‌است که من باروپا نیامده بودم، مثلا همانطوریکه اطلاع دارید چهار پست مهم یکدفعه تنها از سر پرستی فرانسه حذف شد : وزیرمختاروسمتشارفرهنگی‌فرانسه، سرپرست دانشجویان فرانسه ، بازرس سرپرست کل .علاوه براین سه پست مهم که اشخاص گرامی ومحترمی متصدی آنها بودند سرپرستی بلژیك‌وبودجه‌دفتری ومنشی آنهم حذف‌شد و کارهمه‌اینهاضمیمه کار سرپرست کل گردید ،سرپرستی اطریشو آلمان نیز یکی‌شد همه‌اینها موجب گردید که باآمدن من باروپااز بودجه‌سرپرستی بمیزان مهمی کاسته گردد ومن بسیار امیدوارم کار سرپرستی ها که با توجه‌مخصوص‌رئیس‌مملکت‌تاکنون اقلاهشتاد درصد بهتراز دوسال‌ونیم پیش شده است بزودی چنان قوت و سر وسامان گیرد که پست سرپرستی‌کل‌را هم‌بتوان‌بکلی‌حذف کرد .

«جهش بزرك بجلو در چین»

اگر ارقام سازمان ملل‌متحد درست باشد درسال گذشته تولیدات چین ٦٥ درصد بیشتر بوده است

رونق اقتصادی در چین‌کمونیست و افزایش تولیدات ملی آن کشور طبق ارقامی که در نشریه‌اقتصادی سازمان ملل متحد منتشر شده است از کلیه کشور های دیگر جهان در تمام ازمنه یعنی اززمانی که آمار وجود دارد بیشتر بوده است .زیرا چین سرخ در زمینه کشاورزی و صنعتی در سال۱۹۵۸ بمیزان ٦٥ درصد بیش از سال ۱۹۵۷ تولید نموده است.

اگر ارقام سازمان ملل متحد درست باشد در کل تولیدات ملی رقم افزایش ۵۰٪ میباشد.

اگر توجه‌کنیم که روسیه‌شوروی طی چهل سال کوشش اقتصادی خود بطور متوسط ۱۰ درصد و حداکثر ۱۲ درصد بطور سالیانه بر تولید خود افزوده است خواهیم دید که سرعت توسعهٔ اقتصادی چین کمونیست پنج بار بیش از روسیه شوروی است.

تصحیح ارقام

تولید سال ۱۹۵۸ امریکا فقط یك در صد بیش از سال ۱۹۵۷ بوده در نیمه دوم قرن بیستم هرگز از ۵ در صد در سال بیشتر نبوده است.

چون سازمان ملل متحد باپکن روابط رسمی ندارد به تصحیح‌این ارقام که از منابع چینی منتشر شده قادر نیست بخصوص که این سازمان حتی در کشور های عضو خود نیز از این لحاظ امکانات محدودی دارد (هم بعلت عدم همکاری محلی و هم بعلت نداشتن کارمند و وسایل کافی).

مقامات غربی در هنك کنك که کم و بیش با اقتصاد چین سرخ تماس دارند نسبت به این ارقام خوشبین نیستند و گمان میکنند برخلاف ادعای حکومت پکن کمونیستهای چین بهدفهائی که در برنامه خود جهت سال ۱۹۵۸ تعیین نموده بودند نرسیده‌اند . حکومت پکن مدعی است که در ۱۹۵۹ ٤۰ درصد دیگر بر کل تولیدات ملی کشور خود خواهد افزود.

از اطلاعات منتشر شده توسط حکومت پکن ارقام زیر برای‌توسعه سال ۱۹۵۸ کشور چین بدست می آید.

در ایالت کوان تونك که بزرگترین سیل قرن بیستم اخیرا آنرا جاروب کرد تولید بمقدار شگرفی افزوده شده بود . در شانگهای در سال ۱۹۵۸ فراوانی چنان است که‌درسال ۱۹۵۹اهالی شانگهای میتوانند چهار برابر سال گذشته‌موادغذائی‌داشته باشند. اما علی رغم این دعوی مسافرین خارجی که شانگهای را دیده‌اند میگویند حتی در مهمانخانه های درجه اول بندرت گوشت و تخم مرغ بدست می آید و در سایر شهرها جیره ماهی و شکر و گوشت تقلیل یافته است.

در مورد فولاد چین سرخ طی این « پرش بزرك به جلو »توانسته است با کمك کوره های قدیمی دستی ، آهن خشکه فراوانی تولید کند اما بقول روزنامه خلق که از رگانهای رسمی حکومت است‌فقط نیمی از این نوع آهن را دوباره ایالات چین توانسته‌اند مصرف کنند و بقیه آن بدرد کار های صنعتی ساده نیز نمیخورد.

دو هفته قبل یك جلسه فوق‌العاده دبیران حزبی شانگهای و ۳۷بخش تابع آن بریاست « لی هسین‌نیین» معاون نخست وزیر چین تشکیل شد تا به بحران جدیدی رسیدگی کند . معاون نخست وزیر چین آمده است تا برنامه تامین غذای مردم شهر بوسیله کار خود آنها در کشتزار های حومه را عملی سازد.

هدف این برنامه آن است که شهر ها را نیز به کمونهای نوع مائوتسه تونك تبدیل سازند - یعنی همچنانکه‌درکمونهای روستائی صنایع را در کنار کشاورزی‌توسعه میدهند در شهر های صنعتی و بازرگانی (کمونهای شهری آینده) کشاورزی را در کنارصنعت و بازرگانی توسعه دهند.

ضمنا هدف دیگر این برنامه مبارزه با گرسنگی است که این روزها در شهر های چین شیوع دارد.

TIME

آگهی مناقصه اسفالت شهر جلفای آذربایجان

سازمان برنامه‌بمنظور اجرای عملیات عمرانی شهرستانها اسفالت خیابان های جلفا را باشرائط زیر بمناقصه میگذارد :

۱-داوطلبان شرکت درمناقصه که جزو پیمانکاران درجه‌بندی شده سازمان‌برنامه باشندمیبایستی برای دریافت اسناد مناقصه به‌دفتر موسسه مهندسین مشاور ژیکوف واقع‌درخیابان پهلوی‌نزدیك چهارراه تخت‌جمشید مراجعه و پیشنهاد خودرا به‌ترتیب زیر تهیه و تسلیم نمایند .

مشخصات ۱۰روز بعداز انتشار آگهی موجود می‌باشد .

۲-پیشنهاددهندگان میبایستی مبلغ ۲۵۰۰۰۰ریال بعنوان سپرده بحساب شماره ۵۰۲ دربانك اعتبارات صنعتی بودیعه گذاشته وباضمانت‌نامه بانکی که نمونه آن به‌ضمیمه دفترچه مشخصات توسط مهندس مشاور دراختیار شرکت‌کنندگان گذارده خواهد شد به‌نفع‌قسمت حسابداری سازمان برنامه.ضمیمه پیشنهاد خود نمایند تاهرگاه برنده مناقصه از پیشنهاد خود عدول نماید سپرده به‌نفع سازمان برنامه ضبط‌شود .ضمانت‌نامه نباید اولا «مشروط باشد» ثانیابایداز بانك‌مورد قبول سازمان برنامه باشد ثالثا قابل تمدید برای سه‌ماه دوم بصرف اظهارمناقصه گذارنده باشد. سپرده پیشنهاددهنده درجه دوم قبل‌ازانعقاد قرارداد بابرنده مناقصه مسترد نخواهد شد .

برنده مناقصه موظف‌است حداکثردرظرف یك هفته پس‌ازابلاغ کتبی مهندسین‌مشاور قرارداد راامضاء و تضمین‌نامه حسن‌انجام کاررا تسلیم نماید. درصورت تعلل‌سازمان برنامه‌مجاز است سپرده را ضبطو قرارداد بادیگری منعقد یامناقصه را تجدید کند .کمسیون مناقصه‌درصورت لزوم مبلغ متضمن‌حسن‌انجام کاررا بیش‌از ۵٪تعیین‌خواهد نمود .

۳-پیشنهاد بایستی بنوعی که دربرك شرائط‌مناقصه قیدگردیده تنظیم‌ودر۲پاکت شماره(۱) محتوی تضمین‌نامه وشماره (۲)محتوی‌واحد بهاء اسناد مناقصه و کل پیشنهاد که به‌مهر وامضای پیشنهاددهنده رسیده باشد هردودرپاکت لاك‌ومهرشده تاساعت ۹صبح‌روز شنبه ۱٦ مردادماه۱۳۳۸ درمقابل اخذرسید به‌دفترموسسه مهندسین مشاور تسلیم گردد .

٤-به‌پیشنهادهائی که فاقدسپرده ویامشروط‌ومبهم‌بوده باشد ویااینکه مطابق‌بامشخصات‌وشرائط مناقصه تنظیم نگردیده‌باشد و یاتضمین‌نامه‌مطابق‌فرم‌سازمان برنامه تهیه نشده‌باشد ترتیب‌اثر داده نمیشود .

پیشنهادهای رسیده درساعت ۱۰همان روز درقسمت شهرسازی واقع‌درخیابان دانشکده تحت نظر کمیسیون مربوطه باز وقرائت خواهدشد .

حضور پیشنهاددهندگان ویانماینده آنهادرجلسه آزادبوده و کمیسیون مزبوردرد ویاقبول هریك از پیشنهادات و یاکلیه آنها مختارخواهدبود .

بدیهی‌است بهرنوع‌پیشنهاد ویاتغییر و تخفیفی که بعدازساعت مذکور در بند۳برسد ترتیب اثرداده نخواهد شد .کلیه هزینه انتشار آگهی بعهده‌برنده مناقصه خواهد بود . سازمان برنامه

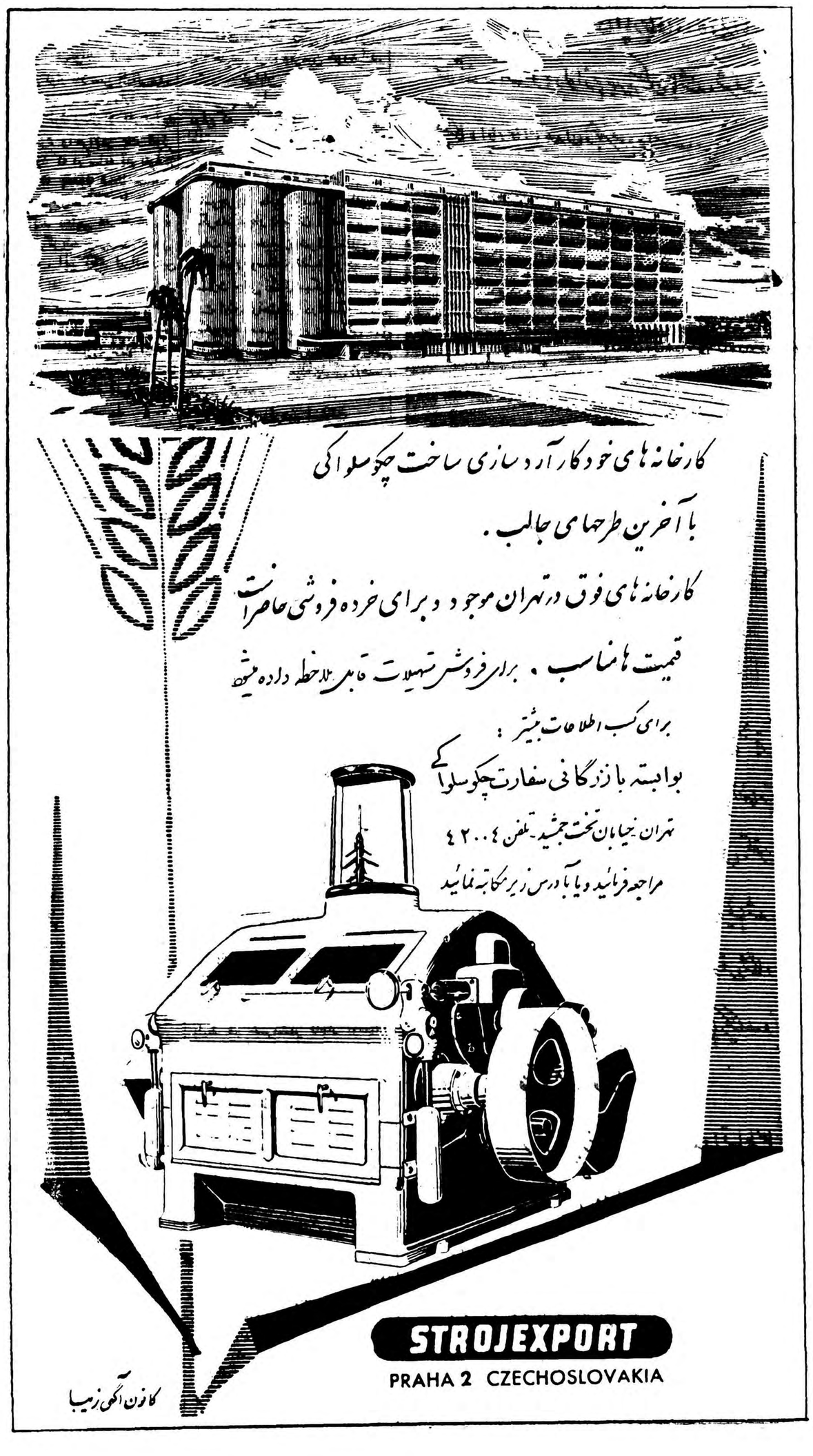

عبور از پنج قاره

کرسی آزاد

نوشته: گرمسیری «کارگردان تئاتر»
نقص کلی صنعت سینمای ایران:

فقدان تهیه‌کنندگان زبردست ودلسوزاست

۱ـ آیاسینمای ملی ایران‌دارای شکل هنری است ؟

متاسفانه بین گردانندگان امور سینمای باصطلاح (ملی) ایران ـ غیرازیکی دونفرکه‌مختصرسررشته‌ای دارند و میخواهند فیلمهائی تهیه کنند که‌سایه‌ای‌هم از (هنر) برروی آن افتاده باشد ـبقیه جزبمنظور پرکردن کیسه های خود، ازپول مردمی‌که باخون‌دل آنرا بدست می‌آورندو برای‌رفع‌خستگی‌ومشقات دوزانه بارزانترین و معقولترین وسیله تفریح وآموزش، یعنی سینما روی می‌آورند،منظور دیگری‌ندارند.

موقعی سینمای ایران رنك(ملی) بخود خواهدگرفت که توسط یك شرکت (ملی)بصیر وبی‌غرض‌اداره شود . والادرحال حاضر سینما ی‌ما (بمعنی جامع کلمه) نه‌شکل (ملی) دارد و نه صورت (هنری) .

۲ـ آیا سینمای کنونی ایران‌دارای سبك‌ومکتب‌بخصوصی است که‌بتوان آنرا یك‌شکل‌ملی‌بشمار‌آورد ؟

درسال۱۹۳۲وقتی (ماریوکامرینی) برای تهیه فیلم، بجای (دکر) از مناظر طبیعی استفاده نمود ،درعین حال که‌سبك جدیدی رابسینمای جهان عرضه مینمود ،سینمای ملی ایتالیا را، باایجاد مکتب جدید،بر سرزبانها انداخت .

سپس، هم‌شهری او (دسیکا) و (زاواتی نی) پایه‌های (نئورآلیسم) رادر ایتالیا گذاشتند

تنها صنعت سینما ،در ایتالیا با چنین صورتی درراه هنرملی گام برنمیدارد، بلکه درهندوستان ـچین ژاپن‌واکثر کشورهای شرق وغرب وضع بدینمنوال است وبااین مقایسه روشن میشود که‌سینمای‌کنونی‌ایران بامحال نه‌تنهاسبك ومکتب‌مخصوصی را که‌بتوان بدان‌نام شکل ملی‌داد تعقب ننموده ،بلکه‌نتوانسته است‌در یك‌راه صحیح ومنطقی بیفتد که لااقل بتوان‌نام «فیلم» برآن‌نهاد !

۳ـ نقاط ضعف وقوت‌سینمای‌کنونی ایران کدامست ؟

ضعف سینمای مارا بایددرضعف تکنیك ـضعف ذوق‌تماشاچی‌ـضعف سلیقه تهیه‌کننده وسازنده ـضعف فضل‌ودانش هنری کارگردان و ضعف دستگاه کنترل لازم‌درامور فیلمسازی کشور دانست .

واگر دربی یافتن اثری‌از (قوت) درسینمای نوزاد کشور خود باشیم باید این‌قوت رادراستعداد هموطنان جستجو کنیم که‌فیلم بردارش‌بدون سابقه وعلم‌فیلمبرداری ،کارگردانش بی‌آنکه رموز فن کارگردانی بداند وتهیه‌کننده‌اش بدون هدایت‌کارگردان بصیر وتحصیل معلومات مربوطه‌ـ سناریونویسش بافقدان معلومات مخصوص... دست‌بدست هم‌میدهند وبانداشتن استودیوی مجهز ـنور کافی‌ـ دستگاه‌های منظم، بصورت معجزه، فیلم تهیه میکنند وبمردم نشان میدهند!...

۴ـ آیا سینمای ملی‌ایران باید تحت حمایت وکمك‌مالی مقامات فرهنگی دولتی قرار گیرد واز طرف آنها رهبری گردد ؟

بعقیده من اگر صاحبان چند استودیوی ناقص موجود، باهمکاری یکدیگر، یك استودیوی کامل و مجهز ترتیب دهند وباتشکیل شرکتی واحد، بدون دخالت دولت، باجلب متخصصین خارجی‌وداخلی بکار فیلمبرداری (بااصول فنی و هنری) بپردازند زودتر شاهدمقصود رادر آغوش خواهند گرفت.

همچنانکه شاهنشاه مکررفرموده اند بایده کارمردم ـبدست مردم ـ بدون دخالت دولت انجام گردد ، البته چه‌بهتر که‌درآن موقع دولت هم‌از کمك وحمایت خود دریغ نکند.

۵ـ آیا فیلمهای دوبله سینمای‌ملی ایران راتهدید میکند یااینکه‌بطور غیر مستقیم دربالابردن سطح آن تاثیر دارد؟

فیلم‌های دوبله‌شده اگرهیچ‌خدمتی بسینمای ملی‌ما نکرده‌باشد لااقل ازاینکه تاحدی چشم وگوش مردم «تماشاچی» مارا بازکرده بایدشکر گزار آن بود.

معنی هنرپیشه‌خوب ـعکاسی‌خوب روشنائی خوب ـ موضوع خوب و بطور کلی فیلم‌خوب راهمین‌فیلمهای (دوبله) به‌تماشاچی مامی‌آموزد.

درعین حال این فیلمها مشتری‌های تازه برای فیلمهای ایرانی ما بسینما ها تحویل میدهند. ازدیاد تعداد تماشاچی وبالارفتن سطح فهم‌مردم، درمورد شناسائی فیلم وعواملی که از مجموع آن، یك فیلم، ساخته‌و پرداخته میشود، خدمتی است که باید تهیه‌کنندگان فیلم‌های‌فارسی ماازآن کمال استفاده رابیرند، و به‌بهبود وضع خود که‌به بهبود سینمای ملی ایران منتج خواهدشد بپردازند.

اما راجع بسئوال آخر :«بزرگترین نقص سینمای ملی ایران کدام‌یك ازمواد زیراست :

ـنبودن سناریوی خوب؟

ـنداشتن تکنیك قوی و کارگردان هنرمند؟

ـنبودن سرمایه‌های لازم وتهیه کنندگان دلسوز؟

ـفقدان هنرپیشگان زبردست؟»

باید عرض کنم که‌نقص بزرگ‌در عدم تهیه کنندگان دلسوز است.

زیرا اگر تهیه کننده خوب، با سرمایه مکفی، وجود داشته‌باشد، طبعا هم سناریوی خوب بوجود می‌آید ـهم‌کارگردان هنرمند و شایسته بکار میافتد ونقش‌تماشاچی ناراحت رابازی نمیکند ـ هم‌تکنیك قوی وکادر تکنیسین شایسته‌بوجود خواهد آمد وهم هنرپیشگان با استعداد ماتحت تعلیم کارگردانهای بصیر ولایق، همان مقام ومنزلتی‌را بدست خواهند آوردکه آرتیستهای نامدار وارزنده جهان کسب‌نموده‌اند والسلام.

مقاله آینده بقلم بانوشهین خواهد بود

کفر و گناه دیگر

بی‌اعتنائی بزبان مادری کفروگناه است و مغالطه وسفسطه‌کاری دراین‌باب‌گناه‌دیگر

آموختن زبان بیگانه باطفال بی‌شك متضمن هیچ فایده‌ای نیست ـ اطفال زبان خارجی یاد نمیگیرند وفقط اززبان‌مادری خود غافل میمانند ـ اولیای وزارت فرهنك‌مگر نتایج بی‌اعتنا ئی بزبان فارسی را درتاریخ‌گذشته ایران ندیده‌اند ـ معلوم نیست کاراین بی‌اعتنائی بزبان فارسی ونفوذ زبانهای‌خارجی بکجا بکشد

بدنبال مقالات قبلی درباره زبان فارسی در این شماره مقاله‌ای ازآقای دکتر عبدالحسین زرین‌کوب‌نویسنده دانشمندراملاحظه میفرمایند

بااینهمه ، زیانی‌بزرگتر که باو میرسد آنست که از زبان مادری کم‌بهره‌می‌ماند ودر میان آشنایان بیگانه میشود و اینهمه موجب آن می‌گردد که به زبان خویشان و پیوندان خویش نا آشناو بی‌اعتنا شود و کدام خسران و زیان ازین بیشتر و سخت‌تر تواند بود که قومی زبان خودرا مهمل و ضایع بگذارد و با مردم شهر ودیار خود بیگانگی بورزد تا بابیگانه‌یی چند دم از آشنائی بزند . و آیا درمقابل این بدعت وابتکار حیرت‌انگیز مدیران کودکستانهای ما که هیچ‌کس جز خود آنها از آن بهره‌یی نمی‌تواند برد شایسته هست که هیچ صاحب خردی دفاع کند وچنین کفرو گناه نابخشودنی را لازم و معقول فرانماید ؟ ویا برای آنکه از شدت این «مصیبت عظمی» که امروز زبان ما بدان دچار گشته‌است بکاهد ، بمغلطه و سفسطه دست بزند و اهمیت و تاثیری راکه آموختن زبان بیگانه در تدبیر معیشت ویادر کسب معرفت دارد عذر خواه و دستاویز آموختن زبان بیگانه باطفال دبستان جلوه دهد ؟

از دوحال خارج نیست : یااینکه ، بی‌اعتنائی بزبان مادری و قبول تاثیر و نفوذ زبان بیگانه ناپسندست و یا اینکه پسندیده و مطلوبست اگر پسندیده است باید افسوس بحال آن فرنگی‌های جاهل ساده لوح خورد که با آنهمه تحقیق و معرفت که ادعا دارندباین نکته مهم پی‌نبرده‌اند و باندازه این مدیران کودکستانهای ماناز فواید مادی و معنوی این‌کشف جدید تربیتی و اخلاقی آگاه نشده‌اند وبی شك هنوز مسالها باید که در مکتب این نابغه‌های روزگار مادرس معرفت بیاموزند تا بچنین نکته‌های باریك که فقط اذهان ما ، آنهم از طریق کشف والهام به آن می‌رسند برخورند .... اما اگر این بی‌اعتنائی بزبان مادری و قبول تاثیر زبان بیگانه ناپسند و زبان انگیزست ناچار باید قول آقای تقی‌زاده را پذیرفت وقبول کرد که آموختن زبان بیگانه باطفال کودکستان چون حس بی‌اعتنائی را نسبت‌بزبان مادری در طفل برمی‌انگیزد وراه نفوذ و تاثیر لغات بیگانه را بر زبان فارسی‌می‌گشاید کفر و گناه است وباید از آن جلوگیری و اجتناب نمود .

کفر دیگر

اما کفر وگناه‌دیگر ، شایدناپسندتر و زیان انگیزتر از آن ،عناد ولجاج در مقابل حقیقت است که موجب‌میشود آنچه مصلحت است و آنچه حقیقت دارد اهمیت و قطعیت خودرا از دست بدهد واذهان از توجه بدان غافل بماند و آنچه را انسان در موقع خود می‌توان تدارك و چاره کند بدست غفلت و مسامحه بسپارد و مصلحت عامه را فدای خود فروشی و سفطه‌کاری ناروا سازد . ودریغ اینجاست که‌در قبال چنین کفر و گناه بزرك ـ کفرو گناه بی‌اعتنائی بزبان مادری ، کفر و گناه قبول تاثیر و نفوذ زبان بیگانه ـ کفر و گناه ناپسند آشکاری که مدیران کودکستانها و سوداگران مواد و معرفت روزگار ما اختراع کرده‌اند، عده‌یی از اهل معرفت و یااز مدعیان معرفت کفرو گناه مغلطه کاری را نیز می‌افزایند وبا عناد ولجاج بیهوده اذهان را از تامل و توجه درخطری بزرك که امروز به حق موجب‌نگرانی عقلاء قوم است باز می‌دارند و کسانی راکه امروز می‌توانند از وقوع یك «جنایت بزرك اخلاقی» جلوگیری کنند بعمد ، از توجه و اقدام‌درین امر منصرف می‌دارند .

چه فایده ؟

آموختن زبان بیگانه باطفال بی‌شك متضمن هیچ فایده‌یی نیست . زیرا طفل خردسال نه اندیشه کسب معرفت دارد و نه پروای تدبیر معیشت . و جزاین دو ، چه فایده کلی دیگر در آموختن زبان بیگانه می‌توان برشمرد؟ اما طفلی که ازین هردو فایده محروم است بی شك از آموختن زبان بیگانه زیان می‌برد و کمینه آنکه خاطری فرسوده و گرانبار می‌یابد و برای چیزی که از آن هیچ‌طرف عمده نمی‌بندد رنج بسیار تحمل می‌کند . و

فاکوپا

با یك صابون رختشوئی گلنار یك کو درخت شسته میشود

صابون رختشوئی گلنار پرکف ـ ارزان ـ بادوام

آ ـ ۱۲۸۹۰

ژولیت گرکو :

نمیدانم کی هستم ولی میدانم چه چیزرا دوست دارم

درجهان سینما

ژولیت گرکو، خواننده وستاره معروف بین المللی چندروز قبل گفت سعی میکنم که حتی الامکان اسرار زندگی خودرا حفظ کنم و نگذارم کسی‌به آنهاپی‌ببرد. ونیز همیشه یك رادیو، یك مداد وکاغذ راباخود حمل میکنم .

عده زیادی ازمردم مورد علاقه و احترام من میباشند ولی خودآنها این موضوع رانمیدانند وشایداگر آنرابدانند دچار تعجب شوند!

فکر میکنم که زندگی ایده‌آلی وجود ندارد ولی لحظاتی وجوددارد که انسان به‌آن نوع زندگی‌نزدیك میشود ونیز قضاوت درباره دیگران مشکل است ویاالااقل خودم‌نمیتوانم اینکاررا بکنم ونیز خوشبختی‌بسیار خوب وقابل ستایش است، وقتی باعجله وبتندی «بله» میگویم برای آنست که میترسم ومیخواهم ترس خودرا مخفی کنم .

فیلم جدید

ماریافلیکس

ماریا فلیکس ستاره زیبا وهنرمند مکزیك اکنون مشغول بازی درفیلمی است که دریك جزیره دور افتاده آمریکای لاتین ،برداشته میشود. در این فیلم شوهر ماریا که حاکم‌جزیره میباشد برائر کودتای اهالی بقتل میرسد وزرار فیلیپ بجای حاکم قدیم، بحکومت میرسد وعشقی شدید مابین این دو ایجاد میشود وبالاخره نیز سرنوشت آنهارا ازهم دور می میکند .

فرهنك خانواده

علت پرگوئی خانمها چیست

دانیل لوردمی‌گوید: درستاست که‌زنها زیاد حرف میزنند ولی اگرخاموش بشوند، خواهندمرد...

آقا... !آیاشما هم ازآندسته‌مردهائی هستید که‌از پرحرفی زنتان شکایت داشته ودائما می‌گوئید: «چه‌خوب‌بودکه‌زنم کمترحرف میزد! اوزیبا ،مهربان ودوست‌داشتنی ولی پرحرف است»

درست است که‌زنها پرگو هستند ولی اگرمردهاعلت این پرگوئی رادرك نمایند، .دیگر از پرگوئی همسرخود شکایت نخواهند کرد.

زن جوان وزیبائی می‌گفت: من‌ازصبح تاغروب توی خانه تنهازندگی می‌کنم ووقتی شوهرم بخانه برمی‌گردد، درگوشه‌ای نشسته وسرگرم خواندن روزنامه می‌شود ووقتی سعی میکنم‌بااو حرف زده وسرصحبت راباز کنم باعصبانیت می‌گوید:«چقدر پرحرفی می‌کنی! در حالیکه‌دلم میخواهد موضوعاتی‌راکه‌درروزنامه اتفاق افتاده برای وی تعریف‌کنم...»

این خانم ازاین لحاظ که‌شوهرش به‌حرفهای اوتوجه نمی‌کندناراحت است والبته اوتنها زنی نیست که‌ازاین موضوع رنج‌می‌برد.

حساستر از مرد

زن‌هائی که‌سراسر روزرا درخانه میمانند ،باین‌امید دلخوش هستند که غروب ،پس‌ازبرگشت شوهرشان بخانه بااو مشغول گفتگو شده وخستگی روز راازتن بیرون کنند.

اما مردهامی‌گویند: اگربازنها حرف بزنیم ،دیگرخلاصی‌ازپرچانگی آنها امری محال خواهد بود.

درحالیکه اینطور نیست، اگربه‌حرف‌زنها گوش بدهید وبه آن‌ها جواب بگوئید، زودتر خاموش میشوند زیرازنها پرگوئی رافقط برای جلب نظرمردپیشه‌خود قرار میدهند ووقتی ببینند مردی به‌حرفهایشان توجه می‌کند زودخاموش میشوند.

علت پرگوئی زن‌هاآن است که‌از مردهاحساس‌ترمیباشندچنانکه‌اگر زنی چندین‌روز تك‌وتنها زندگی کند گرفتار امراض عصبی وجنون خواهد شد درحالی که مردها می‌توانند به‌تنهائی زندگی نمایند.

رؤیای آلیس

اثر لئونارد روس

ترجمه ا ـ پ

ـ۱۸ـ

ـ مرا صدا زدید، آقا ؟

ریچارد گفت :

ـ هاسکینس ، بگوئید ببینم ، آیا امروز بعد از ظهر کسی پیش خانم آمد ؟

ـ بله ، آقا . خانم بمن دستور داد سالن پائین را برای ساعت چهار آماده کنم .

ـ اینرا میدانم .ولی آیا دیدید کسی پیش خانم بیاید ؟

ـ نه، آقا .من مشغول تمیز کردن ظروف نقره بودم وضمنا مراقب تلفن بودم .خانم به مستخدمه‌اش گفته‌بود که میل ندارد کسی مزاحمش بشود . شایدخودخانم‌درراروی این شخص باز کرده باشد .

در اینموقع مستخدمهٔ آلیس درحالیکه یك‌سینی روی‌دست داشت ظاهر شد.ریچاردازاو پرسید :

ـ ماری ، شما شخصی را که امروز بعد از ظهر به ملاقات خانم آمده است دیدید ؟

ـ من ،آقا ؟..... نه، آقا. من بالابودم .ولی یقینا این‌شخص آمده است چون‌خانم پائین آمد .

ـ میدانم.ولی خودشما این‌شخص رادیدید ؟

ـ نه،آقا .ولی حتما این آقاآمده است چون بخاری سالن پائین روشن بود .

کوردلی گفت :

ـ مرسی ،ماری .حالابروید‌قهوه‌خانم‌رابرایش ببرید .

وقتی‌مستخدمه میخواست دورشود دکتر «رینهارت»گفت :

ـ ماری ،ازاین موضوع با خانم صحبتی نکنید .نه‌شما ونه هاسکینس. خانم‌کوردلی‌خیلی‌خسته‌وناراحت است .

«کوردلی» با چهره‌گرفته‌دوطبیب رانگاه کرد .

ـ حالاچه عقیده دارید ؟

دکتر«رینهارت» گفت:

ـ پیش‌خانم برگردید .بوجودشمااحتیاج‌دارد .پیش‌اوبمانید. روحیه‌اش را تقویت کنید واورا به حرف‌زدن وادارید .

ـ زنم‌نمیداندکه شما دکتر رینهارت هستید .....

ـ مانعی ندارد .اگر پرسید بگوئید که دکتر «ملفرد» مرا همراه‌آورده وشما براثر اضطراب درست متوجه اسم من‌نشده‌اید .

احتمالا مدت یکساعت حرف خواهد زد وبعد خسته خواهد شد وبخواب خواهد رفت .

امشب کاری از دست ما ساخته نیست .مراخوب‌نمی‌شناسد نادرحضور من‌حرف‌بزندودرنتیجه امشب وجود من‌دراینجا نفعی ندارد .

ـ ولی ، آقای دکتر . . .

ـ البته من باکمال علاقه حاضرم فردا اورا عیادت کنم و حتی چندساعت از وقتم‌رااینجا بگذرانم . خوشبختانه فردا یکشنبه است . میتوانید صبح بمن تلفن کنید تمام بعد از ظهر را بخانم شما اختصاص خواهم داد .

ـ دکتر ، زنم تمام این ماجرا راازخود ساخته است . این واقعه ساخته‌و پرداخته تخلیل اوست !

ـ من تا با او صحبت نکنم نمیتوانم‌دراین زمینه اظهار نظر کنم . من طبیب هستم جادوگر و پیشگو نیستم ، آقای کوردلی .

کوردلی فریاد زد :

ـ ولی باید واقعیت را بمن بگوئی ، آقای دکتر . آیا زنم‌بطرف دیوانگی میرود ؟

دکتر «رینهارت» پس‌از لحظه‌ای سکوت جوا بداد :

ـ خانم کوردلی ، تحت اثر ضربه روحی شدید قرار دارد . علت این «شوك» واقعی باشد یا خیالی هیچ نمیدانم . زن شما بسختی ترسیده است و این وحشت اثر عمیق در روحش باقی گذاشته است . تنها موضوعی که‌از آن اطمینان دارم همین است وبس فردا قبل‌از ظهر بمن تلفن کنید و تا آنموقع خودتان هم استراحت کنید . شب بخیر ، آقای کوردلی .

دکتر رینهارت و دکتر ملفرد خارج شدند .

«ریچارد کوردلی» در را پشت سر آنها بست و چفت آنرا انداخت . سپس تبسمی برلب آورد .

اکنون که تنها شده‌بود چهره‌اش‌بطرز عجیبی تغییر کرده بود . گوئی ماسك خودرا ازصورت برداشته بوددراین چهره تازه مکر و حیله و خبث طینت بخوبی خوانده میشد . با قدمهای آهسته از پلکان بالا رفت .

***

آفتاب‌بعداز ظهربربالکون وسیع می‌تابید . روز آرامی بود .صدای کشتی های کوچك که روی رودخانه در حرکت بودند شنیده میشد .

آلیس و شوهرش روی بالکون ناهار میخوردند .

آلیس پرسید :

ـ ریچارد ، آن دکتری که دیشب همراه دکتر «ملفرد» آمده بود کی بود ؟

ـ اسمش جنکینس است .

از قیافه‌اش خوشم آمد .

کوردلی گفت :

ـ راستی ؟ برای من قیافه‌اش خیلی عادی بود .

ـ میل دارم اورا دوباره‌ببینم . درهمان مدت‌کوتاهی که پیش من بود نسبت باو احساس اعتمادو اطمینان کردم . فکر میکنم اگر ماجرای‌کسالتم رابا‌و بگویم ناراحتی مرا کاملا درك خواهد کرد .

ـ تو شانس خوبی نداری ،عزیزم .این دکتر صبح امروز از نیویورك حرکت کرد .

دیشب بمن گفت که برای شرکت در یك کنگره طبی به «سن‌لوی» میرود بعد هم قصد دارد بمرخصی برود تا قبل از عید نوئل‌برنمیگردد .

ـ کاش بجای دکتر «رینهارت» این‌دکتر رابپیش‌من فرستاده بودی ریچارد من دیگر نمیخواهم قیافه ترسناك دکتررینهارت راببینم .

ـ هرطور میل‌تست ،عزیزم !

گوشی‌تلفن‌را برداشت ونمره‌ای راگرفت .

آلیس پرسید :

ـ بکجا تلفن میزنی ؟

ـ به‌دکتررینهارت.

ـ نه ،ریچارد ،نه .....

کوردلی باتبسم گفت :

ـ صبرکن ،عزیزم .صبر کن ببین‌باوچه میگویم ... آلو،آقای‌دکتر.... من‌ریچارد کوردلی هستم .مرسی ،خوب خوابید.ولی خیلی متاسفم که‌بهیچوجه راضی نمیشود شمارا دوباره ببینند ....نه ،آقای دکتر .... الان پهلوی منست ،اگر میل داشته باشید خودتان با او صحبت‌کنید ....

آلیس فریاد زد :

ـ نه ،نمیخواهم بااو حرف بزنم .

کوردلی گفت :

ـ کوشش من فایده‌ندارد ،آقای دکتر .

دکتر «رینهارت»از آنطرف سیم‌جواب داد :

نیازمندیها و آگهی‌های کوچک

استخدام میشود

بنگاه برق شهرداری زاهدان بیك نفر مهندس برق که دارای گواهینامه رسمی واطلاعات کافی درامور فنی و ماشین آلات دیزل نوع کارخانه مرلس باشد احتیاج دارد داوطلبان میتوانند باارسال رونوشت مدارك خودوشرایطی که مایل باستخدام‌در بنگاه برق شهرداری باشند‌مستقیما بشهرداری زاهدان مکاتبه فرمایند تا درصورت بودن واجد شرایط نسبت باستخدام اقدام گردد .
شهردار زاهدان ـ برقی
آ ـ ۱۳۱۸۰ ـ ۳ ـ ۱

آگهی استخدام

اشخاصی که‌واجد شرایط زیر بوده و آشنائی کامل بیکی اززبانهای انگلیسی ـفرانسه ـروسی ـعربی ویا آلمانی دارند باحقوق مکفی برای خدمت در یکی از دستگاه‌های دولتی استخدام میگردند .
ازمتقاضیان استخدام خواهشمنداست تقاضای خودرا باشخص نمودن شرایطی‌که‌دارامی‌باشند ضمن تعیین محل سکونت بوسیله صندوق پستی شماره (۱۴۰۲) ارسال دارند .
۱ـ تب ایران
۲ـ مسلمان
۳ـ سالم وتندرست
۴ـ خدمت‌نظام‌وظیفه انجام داده و یا گواهی معافیت دائم ازخدمت دردست داشته باشد .
۵ـ نداشتن محکومیت کیفری وسوء پیشینه .
۶ـ عدم اعتیاد بالکل و
۷ـ نداشتن سابقه فساد اخلاق‌شخصی ویاخانوادگی .
۸ـ حداکثر سن ۳۰ سال
۹ـ حداقل دارای گواهی پایان تحصیلات متوسطه‌باشند ودارندگان دانشنامه لیسانس ودکتراارجحیت دارند .
۱۰ـ تعداد مورد نیاز از طریق‌مسابقه عمومی انتخاب خواهد شد .
آ ـ ۹۹۹۹ ـ ۳ ـ ۱

آگهی استخدام

وزارت گمرکات و انحصارات برای تکمیل نیروی انتظامی خود ۳۰۰نفر را برای پاسبانی وخدمت د رادارات تابعه در شهرستانها و نوارمرزی با شرایط زیر استخدام میفماید .
۱ـ تابعیت ایران و متدین بدین مبین اسلام .
۲ـ دارابودن سواد کافی در حدود ۶ ابتدائی .
۳ـ دارا بودن دفترچه‌خاتمه خدمت سربازی
۴ـ دارا بودن صحت مزاج وعدم اعتیاد بافیون و الکل
۵ـ نداشتن پیشینه سوء و سابقه خدمت در ادارات و بنگاههای دولتی یا‌گر با ارائه رضایت نامه از محل خدمت سابق .
۶ـ داشتن ضامن و معرف معتبر
۷ـ حداقل سن ۲۰ وحد اکثر۳۰ سال
۸ـ حداقل قد ۱۶۴ سانتیمتر
حائزین شرایط پس از طی سه ماه دوره آموزشگاه و موفقیت از آزمایشات مربوطه از مزایای پاسبانی وماهیانه سه هزار ریال حقوق‌بهره‌مند وترفیعات بعدی آنان طبق مقررات جاریه شهربانی کل کشور خواهد بود نیز در مدت‌سه‌ماه دوره‌آموزشگاه علاوه بر لباس و غذا و مسکن‌ماهیانه از پانصد ریال هزینه تحصیلی‌استفاده خواهند نمود . داوطلبان واجدین شرایط می‌توانند از تاریخ شانزدهم تیرماه تاپایان تیرماه جاری همه روزه در ساعات اداری جهت ثبت‌نام‌بستاد کارد مسلح گمرك واقع در خیابان شاهرضا مقابل زایشگاه مراجعه نمایند ضمنا اشخاصی که در پایان سال ۳۷بهمین منظور مراجعه ومدارکی نیز ارائه نموده‌اند برسایرین حق تقدم دارند . **گارد مسلح گمرك**

آگهی استخدام

شرکت کامپساکس (مهندس مشاور سازمان برنامه)جهت‌عملیات‌راهسازی رودهن ـ آمل باشخاص زیر نیازمند است :
۱ـ یکنفر نقشه‌بردار که زبان‌فرانسه یاانگلیسی بداند ودر بکار بردن اسبابهای نقشه برداری تجربه کافی داشته باشد .
۲ـ یکنفر کارمند فنی دفتری که‌زبان فرانسه وماشین‌نویسی بداندو بتواند بزبان‌فرانسه وفارسی‌نامه نوشته و ترجمه کندوضمنا بامور حسابداری نیز آشنا باشد .
داوطلبان میتوانندبه دفترفنی‌راهسازی شرکت کامپساکس خیابان کوشك شماره ۶۶مراجعه نمایند .
آ ـ ۱۲۳۱۴ ـ ۲ ـ ۱

استخدام راننده

موتورسیکلت سه‌چرخه

یك راننده موتور سیکلت سه‌چرخه که دارای سواد کافی و تضمین معتبر باشد برای حمل کالا استخدام میشود طالبین به شرکت سهامی شبرنك خیابان فردوسی مقابل اپرا کوچه اتابك مراجعه نمایند .

مستغلات

هر مبلغ پول میخواهید

مستقیما باورقه مالکیت رجوع‌فرمائید لاله‌زار ۳۹۷۸۴ به بنگاه کوشان

یك اکازیون خیلی عالی

دودستگاه منزل متصل بهم خیلی زیبا ولوکس هریك بمساحت ۳۰۰متر وهریکی دارای ۹ اطاق واقعه درسی متری شمالی جنب سفارت لهستان برق لوله کشی تلفن ۱۲۰ مترسال‌نپذیرائی که‌فقط ششصدهزارریال به دکوراسیون آن خرج شده بواسطه مسافرت با شرایط خیلی مناسب رهن تصرف فروش اجاره واگذار میشود طالبین تلفن ۴۵۸۴۵ تماس بگیرند .
آ ـ ۹۹۹۳ ـ ۲ ـ ۱

اهالی محترم تهران

زمین برخیابان ـ باغ ییلاقی ـ ده فروشی ـ مستغلات ـ اجاره شمال جنوب ـشرق ـ غرب طالبین به‌میدان اعدام جنب کلانتری ۱۵ بنگاه خیام تلفن ۳۶۰۹۶ مراجعه نمائید .
آ ـ ۱۳۳۳۴

لابراتوار دندانسازی دکتر ارفع
یك کارگر درجه یك باحقوق‌مکفی استخدام می‌نماید .
چهارراه‌پهلوی ـشاهرضا تلفن۴۰۷۰۶
آ ـ ۱۰۰۰۱ ـ ۴ ـ ۱

بچندنفر باسواد
برای توزیع باداشتن‌دوچرخه‌نیازمندیم میدان ژاله بعدازکلانتری ۱۴ خیابان ایرانشهر آزمایشگاه لوورین .
آ ـ ۱۰۰۰۷

استودیو سهیل فیلم

به‌چندنفر بانو یا دوشیزه که استعداد هنرپیشگی را داشته و دارای تناسب‌اندام وزیبائی چهره باشند‌نیازمند است واجدین اول نادری پاسازنوین طبقه دوم سهیل فیلم مراجعه فرمایند
آ ـ ۱۳۳۶۲

آگهی استخدام

شرکت ساختمان کانکرت احتیاج بتعدادی‌راننده‌پایه۱و۲ همگانی(برای خارج ازتهران) ومهندس‌نقشه کش‌دارد واجدین شرایط می‌توانند همه روزه از ساعت ۷تا۹ بعدازظهر بدفتر شرکت واقع در خیابان‌بهار چهارراه تخت جمشید شماره ۱۳۳ مراجعه نمایند .
آ ـ ۱۰۰۴۱

بیکنفر راننده مجرب برای‌ماشین شخصی نیازمندیم .
بتلفون ۴۶۹۱۷ رجوع‌شود .
آ ـ ۱۰۰۳۹

وزارت بازرگانی

برای اداره استاندارد به یکنفر مهندس برق که آشنائی کامل به طرز کار موتور های دیزل داشته‌باشد وزبان انگلیسی را نیز خوب بداند احتیاج دارد .
کسانیکه واجدشرایط‌باشندمیتوانند با دردست داشتن مدرك لازم باداره کارگزینی‌وزارت‌بازرگانی‌واقع‌درخیابان نادری‌مراجعه‌نمائیدتاپس‌ازآزمایش‌لازم بارعایت مقررات وآئین‌نامه های مربوطه استخدام گردد .
از طرف وزیر بازرگانی ـدکترجوبین
آ ـ ۱۳۲۶۸ ـ ۲ ـ ۱

آگهی بداوطلبان استخدام

بدینوسیله باطلاع آقایان دکتر اسمعیل آذرشاهی ـ دکتر محمد جواد بقائی ـ دکتر امیر لیویان ـ دکتر بمانعلی حاجی‌زاده باشی‌داوطلب استخدام برای‌بهداری آموزشگاه های مشهد میرساند ساعت دو بعد ازظهر شنبه مورخ دوم مرداد ۳۸ جهت‌شرکت در امتحان مسابقه در اداره بهداری آموزشگاه های کل کشور حضور بهمرسانید .
رئیس بهداری آموزشگاه های کل کشور ـ دکتر سیاوش آگاه
آ ـ ۱۳۳۷۰ ـ ۳ ـ ۱

به چند نفر بانو یادوشیزه بااستفاده ازحقوق جهت آموختن فن زردوزی برای تمام روزلازم‌است چهارراه پهلوی اول امیریه زردوزی‌منظمی تلفن۴۷۵۱۹
آ ـ ۹۹۵۵ ـ ۲ ـ ۱

استخدام میشود
دوشیزه یا بانوئی‌که ازعهده ماشین‌نویسی فارسی بخوبی برآیدبرای تمام روزاستخدام میشود . طالبین به جنرال مکانیك ویلای شمالی‌خیابان اراك شماره ۳۶ مراجعه فرمایند
آ ـ ۱۳۲۹۰

تعدادی پرستار بچه
وهمچنین به تعدادی آشپز مردوزن نیازمندیم موسسه کاریابی‌ملی‌خیابان آکباتان مقابل کارگزینی شرکت تلفن‌کاشی ۱۸۱ تلفن ۳۰۳۶۳۱

بفروش میرسد

خانه کوچك خیابان اکباتان بدون واسطه بفروش میرسدتلفن۳۵۸۶۸
آ ـ ۹۹۴۱ ـ ۲ ـ ۱

دو قطعه زمین

هریك بمساحت ۷۲۰ متر انتهای خیابان زعفرانیه (اسدآباد) مقطوع متری ۱۵۰ تومان بفروش میرسد باتلفن ۵۲۱۷۱ مکالمه فرمائید .
آ ـ ۹۴۴۳ ـ ۱ ـ ۱۰

داروخانه

بدینوسیله باطلاع‌میرساند داروخانه رفعت واقع در سه راه سیروس‌مجهز وبا امتیاز آن بفروش میرسد طالبین به تلفن ۲۶۸۰۶ یاباساژ منصور خیابان ناصر خسرو داروئی ارفعی مراجعه نمایند .
آ ـ ۱۰۰۵۷

فروش اثاثیه خانه

بعلت مسافرت اثاثیه خانه بفروش میرسد اتاق خواب ،اتاق بچه،ماشین خیاطی برقی ،ماشین آشپزخانه برقی، قالی .
طالبین‌به‌تلفن ۳۸۶۰۵و۳۶۴۲۹مراجعه فرمائید .
آ ـ ۳۲۵۸ ـ ۱

اجاره داده میشود

یکباب خانه واقع درنیاوران دارای هشت اطاق وحمام وان ودیوترم بابرق وآب چاه باتلمبه برقی وگاراژ برای اجاره آماده میباشد به‌تلفن۸۳۸۲۹ مراجعه فرمائید .
آ ـ ۹۹۶۳

چند باب مغازه

برای قصابی ونانوائی و خرازی و لباس شوئی در تهران پارس اجاره داده میشود .تلفن ۹۱۱۳۶۸
آ ـ ۱۳۳۳۸

یکباب خانه بمساحت

۴۵۰متر مشتمل بر ۱۲اطاق (یك سالن بزرك) و یك گاراژ وسه‌دستگاه آشپزخانه ـحمام ـتلفن ـبرق ۱۰ آمپر شهرداری وآب لوله‌کشی بانك سپه ولوله کشی شهروآب جاری‌وامنه در خیابان شمیران روبروی سینمای‌مولن روژ خیابان شهناز ۲اجاره داده‌میشود به‌تلفن شماره ۳۴۸۳۵ مراجعه فرمایند
آ ـ ۱۰۰۴۷

گم شده

برای استحضار

آقای‌نرسس بقالیان شوهر اینجانبه که تبعه سوریه می‌باشدمدت‌چهارسال است که‌اینجانبه وچهار طفل صغیر خودرا ترك کرده وهیچگونه اطلاعی‌از مشارالیه ندارم ازمطلعین خواهشمند است درصورت‌اطلاع‌به‌خلیفه کری‌ارامنه تهران خیابان نادری اطلاع‌دهند .
افیك بقالیان
آ ـ ۹۸۷۱ ـ ۳ ـ ۱

سه برك سفته

هریك بمبلغ یازده هزاررریال بسر رسیدهای یکم مهرویکم دی ۳۸ و یکم‌فروردین ۳۹ بنام قاسم مرادی بامضاء امان‌اله شاه‌مرادی مفقود شده ازدرجه اعتبار ساقط است از جوینده تقاضا میشود بآدرس تهران نو خیابان فرح‌آباد چهارراه‌باباطاهر مغازه‌لبنیات امید تحویل ومژدگانی دریافت دارد .
آ ـ ۱۰۰۴۹

آقای سیدعلی اکبر جلیلی ۱۷ساله دانش آموز که‌طبق نامه خودتان در روز یکشنبه ۱۳و۴ بمسافرت نامعلومی حرکت کرده‌اید کلیه فامیل رانگران نموده‌اید لذا فورا سلامتی خودرابتهران ویزد اطلاع .وخودتان هم بیائید تابهر کجا بخواهید بروید ترتیب مسافرت شما بطرز شایسته‌انجام شود ضمناازت خوانندگان محترم تقاضا میشود هرکس از شخص‌نامبرده (عکس‌بالا)اطلاعی داشته باشد درتهران بتلفنهای ۲۹۲۰۲ و۲۱۱۰۰ یایزد تجارت‌خانه مروستی اطلاع داده فامیل اورا خوشحال و مژدگانی‌دریافت دارند .

جویای کار

جوانی دارای دیپلم ریاضی آشنا بزبان انگلیسی‌ومسلط‌بامور حسابداری ودفترداری بمداز ظهر هاجویای کار است. بشماره ۷۲۵ دفتراهنمای‌اطلاعات مراجعه فرمایند .
آ ـ ۱۰۰۵۳

جوانی تحصیل کرده باداشتن گواهی نامه رانندگی و دارای اطلاعات میکانیکی جویای کار است به شماره ۷۲۲ دفتراهنمای اطلاعات مراجعه شود .
آ ـ ۹۹۴۳

جوانی دیپلمه ریاضی

حاضر به تدریس خصوصی زبان و ریاضیات در منازل میباشد طالبین لطفا از ساعت ۷الی ۸ صبح با تلفن ۲۸۹۶۲ مکاتبه فرمایند
آ ـ ۹۸۴۱ ـ ۲ ـ ۱

جوانی دیپلمه کامل وخدمت نظام‌را انجام داده جویای کار برای تمام روزیا نصف روزاست لطفا به شماره ۷۲۳ راهنمای روزنامه‌اطلاعات مراجعه‌فرمائید
آ ـ ۹۹۸۱

تدریس زبان انگلیسی

جوانی بادارا بودن دیپلم زبان از دانشگاه لندن وسابقه تدریس درقسمت تلفظ صحیح انگلیسی‌بمتد بین‌المللی آماده تدریس خصوصی درخانواده ها میباشد تلفن ۴۵۸۴۵
آ ـ ۹۹۹۱ ـ ۲ ـ ۱

جوانی ۱۷ ساله کلاسی ۸ آماده پیشخدمتی ویاکاردیگر ازصبح تا ساعت ۴ بعداز ظهر دریك موسسه و یاخانواده محترم میباشد به شماره ۷۲۴ دفتراهنمای اطلاعات رجوع فرمائید.
آ ـ ۹۹۸۹

سردفتران توجه فرمایند ـ

یك نفر منشی‌ـ باسابقه ووارد در امور دفترخانه جویای کاراست به تلفن ۲۴۰۵۷ به‌آقای‌جواد امامی‌مراجعه فرمایند .
آ ـ ۹۹۶۷

جوانی دیپلمه ریاضی

حاضر به‌تدریس خصوصی زبان و ریاضیات درمنازل می‌باشد طالبین لطفا ازساعت ۷الی ۸صبح باتلفن۲۸۹۶۲ مکالمه فرمایند .
آ ـ ۹۸۴۱ ـ ۲ ـ ۱

آموزشگاههای فنی

کلاس حسابداری و دفترداری

دوره جدید کلاس حسابداری و دفترداری دوبل روز ۲۶ تیر ماه‌تشکیل میشود .قبلا در این کلاس ثبت‌نام نمائید .

کاخ دانش

نادری ـ نرسیده‌بچهارراه اسلامبول

ماشین‌نویسی فارسی و لاتین

را در باشگاه انجمن فرهنگی ایران وپاکستان باماشینهای زیماك فرا گیرید .بالای چهارراه‌امیراکرم کوچه ماه تلفن ۴۰۳۲۶

واگذار میشود

تلفن ۶ واگذارمیشود
بتلفن ۴۲۸۸۳ مراجعه نمائید .
آ ـ ۹۸۶۵ ـ ۳ ـ ۱

یك اطاق میله

برای دفتر یا سکونت با تلفن چهارراه شاه واگذار میشود تلفن ۶۹۷۸۹
آ ـ ۹۷۳۹ ـ ۲ ـ ۲

محل مناسبی برای‌موسسات تجارتی دفاتر رسمی وفنی مطب .خیاطخانه و غیره‌مشتمل برچهاراطاق‌ویك‌سرسرای مستقل بابرق و تلفن و آب‌لوله‌کشی واقع درخیابان فردوسی واگذار میشودازه ـ۷ مصربه‌تلفن ۳۰۳۲۷۴ مراجعه فرمایند .

آگهی های کوچک

دختر گل‌فروش

بهترین گلها را بشما تقدیم میکند پهلوی مقابل کافه شهرداری تلفن ۶۵۹۴۸
آ ـ ۱۲۸۰۴ ـ ۳ ـ ۱

قبل از خرید هرنوع لوازم عکاسی بفروشگاه نیالا سربزنید
خیابان شاه نبش بهرامی
آ ـ ۱۱۹۷۶ ـ ۱۰ ـ ۱

مژده بعکاسان

فلاش برون مدل ۵۹ واگراندیسور های جدید رسید شرکت نیالا خیابان شاه نبش بهرامی
آ ـ ۱۱۹۷۸ ـ ۱۰ ـ ۱

آقای حسین خبیری دانش آموز سال دوم دبستان ملی همایون تهران‌نو درسال تحصیلی ۳۸ـ۱۳۳۷ با معدل ۱۷٫۲۲ شاگرد اول شناخته شده نامبرده از لحاظ اخلاق ورفتار نیز شاگرد ممتاز شناخته شده .
آ ـ ۱۳۲۶۶

آگهی نوبت دوم

سازمان چای وزارت گمرکات و انحصارات تهیه وتنظیم سناریوجالبی بمنظور تبلیغ ومعرفی چای داخلی برای فیلم هفت دقیقه سینمائی از تاریخ نشر آگهی تا پایان تیر ماه ۳۸بمسابقه میگذارد وبه بهترین نویسنده سناریوطبق تشخیص‌متخصص مربوطه جائزه مناسبی پرداخت‌خواهد شد .
شرکت کنندگان برای اطلاع‌لازم می‌توانند بدفتر سازمان چای واقع در خیابان ارفع مراجعه فرمایند .
سازمان چای
آ ـ ۱۳۳۸۴

«آگهی »

بدینوسیله باستحضار کلیه‌موسسات دولتی و سازمانهای‌وابسته بآن و پیمانکاران وعموم طبقات میرساند که اینجانب هیچگونه سهمی ودخالتی در امور شرکت ساختمانی گیو بامسئولیت محدود ندارد .
مهندس‌حسین‌جمالی
آ ـ ۱۳۳۱۲

تجدیدآگهی مناقصه

دانشکده کشاورزی ۸۰ قلم دارو و ۱۹ قلم لوازم طبی و جراحی مورد نیاز سال ۱۳۳۸ بهداری دانشکده را که صورت ریز آن در دفتردانشکده میباشد با این شرایط بمناقصه می گذارد .
۱ـشرکت کنندگان باید ۲۰٪قیمت پیشنهادی بعنوان سپرده بصندوق دانشکده تحویل و رسید صادره را ضمیمه پیشنهاد نمایند یا اینکه مبلغ مزبور را بحساب۱۵۰۵۱۴بانك ملی ایران شعبه کرج تحویل وفیش بانك را ضمیمه پیشنهاد نمایند
۲ـ پیشنهادات باید صریح و خوانا بوده مبهم وبقیدشروط نباشد
۳ـ پیشنهادات واصله بایستی‌بهای هر قلم دارو را جداگانه تعیین وبرای کلیه ویا چند قلم پیشنهاد نمایند وپیشنهاداتیکه بهای کلیه یا چند قلم را یکجا تعیین نماید بپذیرفته نخواهد شد .
۴ـ به پیشنهادهای فاقد سپرده و یافیش بانك و یا پیشنهادات مبهم و مشروط آنچه که دیرتر از موعد مقرر برسد ترتیب اثر داده نخواهد شد .
۵ـ پیشنهادات واصله در ساعت ده صبح روز شنبه دوم مرداد ماه در اطاق ریاست دانشکده باز و قرائت خواهد شد حضور پیشنهاد دهندگان در جلسه مناقصه آزاد است .
۶ـ کلیه هزینه‌های متعلقه از قبیل حمل و نقل و عوارض مالیات وسایر کسورات متعلقه بعهده فروشنده‌خواهد بود .
۷ـ سپرده برنده مناقصه تا انعقاد قرارداد و انجام معامله‌نگاهداری خواهد شد وبقیه سپرده هافی‌المجلس‌مسترد خواهد شد .
۸ـ چنانچه برنده مناقصه از انجام تعهد و فروش لوازم خود داری نماید سپرده او بنفع دانشکده ضبط خواهد شد .
۹ـ پیشنهاد دهندگان میتوانند همه روز تا آخر روز ۲۳ تیر برای‌دریافت مشخصات و نوع داروهای مورد نیاز دانشکده مراجعه نمایند و پیشنهادات خودرا تا صبح روز شنبه دوم مردادماه ساعت ۹٫۵ بدفتر دانشکده تسلیم کنند .
۱۰ـ داروهای‌تحویلی‌بوسیله‌فروشنده بایستی از لحاظ مرغوبیت و تازگی جنس و صحت مارك بگواهی بهداری دانشکده برسد .
۱۱ـ دانشکده در رد و قبول یك یا کلیه پیشنهادات مختار است .
رئیس دانشکده کشاورزی
آ ـ ۱۲۸۶۶ ـ ۲ ـ ۱

کلاسهای زبان انگلیسی

کلاس دایرکت متد سوم و یك کلاس مبتدی تشکیل میشود .قبلا نامنویسی کنید .

کاخ دانش

نادری ـ نرسیده بچهارراه اسلامبول
آ ـ ۱۳۳۱۴

دانشکده بدفتر دانشکده مراجعه نمایند و پیشنهادات خودرا تا صبح روز شنبه دوم مردادماه ساعت ۹٫۵ بدفتر دانشکده تسلیم کنند .
۱۰ـ داروهای‌تحویلی‌بوسیله‌فروشنده بایستی از لحاظ مرغوبیت و تازگی جنس و صحت مارك بگواهی بهداری دانشکده برسد .
۱۱ـ دانشکده در رد و قبول یك یا کلیه پیشنهادات مختار است .
رئیس دانشکده کشاورزی
آ ـ ۱۲۸۶۶ ـ ۲ ـ ۱

راهنمای پزشکی اطلاعات

دکترهای متخصص دربیماری اعصاب

دکتر حکیمی

رزیدنت سابق بیمارستان آلبرت اینشتین نیویورك ـ دارای‌جدیدترین وسائل الکتریکی یونیزاسیون ـجریان گالوانیك ـ جریان فارادیك ـ حمام الکتریکی: اشعه تخت‌قرمز ـ اشعه ماوراء بنفش دیاترمی و سایر وسائل دیگر.نشاه‌نی: دروازه‌دولت‌روبروی‌بمپ بنزین تلفن ۳۳۶۰۲

دکتر رحمانی

از دانشگاه‌لندن خیابان پهلوی بالاتر از چهار راه امیراکرم تلفون ۴۵۱۱۴ پذیرائی صبح وعصر

دکترهای متخصص درامراض زنان

دکتر مسعود امینی

معالج بیمارپهای ـ داخلی ـزنان‌و کودکان با بیست و دوسال سابقه طبابت ـ معالجه قطعی بیماری‌های روماتیسم ـ سیاتیك ـ چاقی مفرط درداعصاب ـ فلج‌وسستی اعصاب بوسیله الکتروفیزیو تراپی باوسائل مدرن آلمانی اشعه ماوراء بنفش و مادون قرمز و ماساژ های طبی‌ـ شاهرضا ـ جنب سفارت هندوستان تلفن ۴۴۷۱۴

دکتر اخوان صادقی

بیماری های درونی ـ کودکان ـ پوست ـ مقاربتی سلسپیل چهارراه وثوق تلفن ۶۵۰۱۹

دکتر کیقباد کاوسی

متخصص بیماری های زنان زایمان مخترع لکنیك پلاستیکی برای درمان نازائی ازامریکا نشانی شاهرضامقابل ابرانشهر پذیرائی مصرها

متخصص بیماریهای جهاز هاضمه دکتر رفیعی

از دانشگاه پاریس معده ـ کبد ـ روده ـ پذیرائی ۳تا ۸ بعدازظهر خیابان جامی اول کوچه پاریس .

دکترهای متخصص درامراض پوست

دکتر محققی

دانشیار دانشکده پزشکی
پذیرائی از ۴ تا ۸ بعد از ظهر نشانی دروازه دولت روبروی بمپ بنزین تلفن ۳۳۰۰۹

دکتر حسن محقق یزدی

متخصص بیماریهای پوست وآمیزشی از آمریکا رئیس‌بخش دانشکده‌پزشکی نشانی ـخیابان پهلوی. چهارراه امیر اکرم پذیرائی عصرها تلفن۴۹۱۴۷

پلی‌کلنیك دکتر مجاهدی ـ دکترصدیقی

رزیدنت سابق‌بیمارستان‌های آمریکا بیماریهای داخلی ـ اطفال ـمقاربتی ترك تریاك وسایر مواد مخدره ـ ترك الکل .
مجهز بدستگاههای رادیوسکپی ـ اثروسل قرابی (بخورپنی سیلین و غیره) دیاترمی
پذیرائی بعد از ظهر ها و ایام‌تعطیل وشبها تا صبح
خیابان شاه روبروی مسجد سجاد شماره تلفن ۴۶۱۹۸

آموزشگاههای ملی

باشگاه کودکان

دبستان ستاره و کودکستان شهناز باکلیه وسایل تفریح و کلاسهای انگلیسی وفارسی دائر است آدرس خیابان فرانسه چهار راه مهرامی تلفن ۴۲۱۳۱
آ ـ ۸۵۷۵ ـ ۲۰ ـ ۱

کلاسهای زبان انگلیسی

کلاس دایرکت متد سوم و یك کلاس مبتدی تشکیل میشود .قبلا نامنویسی کنید .

کاخ دانش

نادری ـ نرسیده بچهارراه اسلامبول
آ ـ ۱۳۳۱۴ ـ ۲ ـ ۱

کشیك امشب پزشکان

آقایان دکتر کاظم نجم آبادی، شاهرضا غربی چهارراه بیمارستار پهلوی تلفن ۴۷۳۲۳ـ دکتر محمد حسن‌رازانی :دوراهی یوسف آباد دکترخلیل رسولی (جراح) :امیر آباد خیابان نصرت جنب کلانتری ۱۹ تلفن۴۵۳۲۵ ـدکتر غلامحسین مهر علی: چهار راه سلسپیل تلفن ۶۶۶۶۰ ـ دکترکرامت اله فرهودی خیابان شاهرضا پل چوبی تلفن ۳۸۵۱۰ ـ دکتر حسین حمید زاده قلهك خیابان دولت چه ارراه‌رستم آباد ـ دکتر هوشنك بیضائی:قلهك خیابان دولت ایستگاه قنات تلفن ۸۱۹۱۰ دکترحسن فامیلی:خیابان‌شا بیست متری‌اول دکتر هوشنك‌پزشکم سه‌راه امین حضورکوچه مهدوی‌تلفن ۵۱۸۵۳ ـدکترعلی اکبر شفانجات: تهران‌نو فرح‌آباد ـ دکتر محمود علم آموز : میدان۲۴ اسفند کوی بهرام تلفن ۶۸۲۸۵ (کشیك دائم)
آقایان دکتر حسین به‌نژاد : خیابان تخت جمشید بین بهار و شمیران تلفن ۴۷۱۹۳ ـ دکتر شفا نجات : خیابان تهران نو خیابان فرح‌آباد

کشیك امشب داروخانه‌ها

داروخانه امریکائی : چهارراه‌پهلوی
داروخانه میر انتهای شهباز
داروخانه سهما :خیابان نواب‌چهار راه شکوفه .
داروخانه ستاره :خیابان سیمتری
داروخانه شبانه روزی دمانگاه :خیابان شهباز روبری دمانگاه دریفوس
داروخانه شبانه روزی امریکائی مقابل درمانگاه دریفوس
داروخانه محمدیان .خیابان ری‌جنب کوچه آبشار
داروخانه شبانه روزی فرزادخیابان قلهك‌نزدیك داودیه مقابل‌لبت‌قلهك
داروخانه وآزمایشگاه دکتر امینی (شبانه روزی) تلفن۹۱۹۸۸ ـنارمك
ایستگاه دفتر بازار مرکزی
داروخانه زیبا : خیابان وبلاچهار راه پهلوی تلفن ۴۵۲۹۰
داروخانه کاخ خیابان کاخ جنب کوچه مشتاق
داروخانه سعادت کشور . خیابان اسکندری چهار راه اسکندری

کشیك امشب بیمارستانها

بیمارستا نهار مسمومین بیمارستار های شفا بخیابان خیابان ژاله‌تلفن ۳۷۶۳۱ لقمان‌الدوله ادهم خیابان مخصوص پشت باغشاه تلفن۲۳۲۳۳ مجروحین بیمارستان‌های رازی‌در خیابان شاهپور وامدادی شیر و خورشید خیابان مولوی باغ‌فردوسی زایمان وعوارض زنانه بیمارستار های زنان پیچ شمیران و وزیری خیابان شیخ هادی وزایشگاه‌حمایت مادران ونوزادان خیابان پاستور و درمانگاه جنوب بنگاه حمایت مادران خیابان مولوی درمورد احتیاج‌فوری بپزشك مقابل وزارت بهداری به وسیله آمبولانس به پزشك کشیك هدایت میشوید تلفن ۳۰۰۷۰۱

تلفنهای مورد نیاز

تلفن شهربانی	۳۰۰۸۴۰ تا ۳۰۰۸۱
آتش نشانی :	۴۴۴۴۳ - ۴۴۴۴۴
اداره راهنمائی	۳۰۳۶۱۴
نگهبانی پلیس تهران	۳۰۲۱۵۰
راهنمائی تصادفات	۳۰۲۸۲۵
فرودگاه مهرآباد	۱۱۷۳
شرکت تلفن :	۳۰۵۵۱۱
سازمان آب تهران	۵۱۰۰۰
نگهبانی برق	۴۲۱۷۸
شرکت بیمه بازرگانان	۴۰۰۰

تلفنهای اطلاعات

تلفنخانه	۳۰۰۱۱ تا ۳۰۰۱۹ شعبه
آگهی ها	۳۰۲۶۳۳ - ۳۰۵۱۰۸
سازمان شهرستانها	۳۰۵۰۶۷
سرویس حوادث	۳۰۳۵۶۹
کانون طوطی	۳۰۴۵۹۲
اطلاعات هفتگی	۳۰۴۸۷۸
اطلاعات بانوان	۳۲۱۳ ۲

تقویم اطلاعات

یکشنبه بیستم تیر ۱۳۳۸
« پنجم محرم ۱۳۷۹
« دوازدهم ژوئیه ۱۹۵۹
اذان صبح : ساعت ۳ و ۷ دقیقه
طلوع آفتاب : ساعت ۴ و ۵۷دقیقه
غروب آفتاب : ساعت ۱۹ و ۱۳دقیقه

صاحب امتیاز و مدیر مسئول: عباس مسعودی
حاکی اداره خیابان خیام چاپخانه اطلاعات

آموزشگاهها

آموزشگاه ربانی

آموزشگاه ماشین‌نویسی وبانی‌شاه‌ـ آباد از هرحیث مورد اطمینان است تلفن ۳۷۱۲۵

ماشین نویسی کشور

خیام مقابل پارك شهر بااسلوب ده انگشتی

رانندگی

میدانید اسلوب صحیح رانندگی‌و میکانیکی رادر کجا می‌آموزند فقط در هنرستان فنی پرستو گمرك شاهپور تلفن ۳۳۹۱۶

تعلیم رانندگی صحیح

هنرکده‌فنی رانندگی و میکانیکی‌را با آخرین مند علمی بشما می‌آموزد و تا گرفتن گواهی‌نامه رسمی‌بشما تعلیم می‌دهد .
هنرکده فنی روبروی چاپخانه مجلس تلفن ۳۸۰۴۶

احتیاجات زندگی

بهترین عینك

عینك سازی‌رویال‌چهارراه مخبرالدوله کوچه نوشین

تعمیرات ومنازل

تعمیرات رادیو ـ رادیوگرام ـ ضبط‌صوت‌و یخچال تحت نظر مهندس تحصیل کرده اروپا در منزل تلفن ۳۰۳۱۲۴

فرش نقد واقساط

شرکت فرش رضا خیابان شاه جنب مسجد سجاد تلفن ۴۰۹۸۴
تعداد ۱۰ دستگاه کولربك‌نن ساخت امریکا
بقیمت تجارتی فروخته میشود چون تعداد محدود است زودتر مراجعه فرمائید .
نشانی ـ خیابان نادری ـ فروشگاه الادین تلفن ۴۳۰۰۷

تجدید آگهی مناقصه

شرکت سهامی کل معادن و ذوب فلزات ایران آگهی مناقصه خرید تعداد ۲۹۶۰۰۰ اصله چوب تونلی و دویست تن لارده‌مورد نیاز سال ۳۹ معادن زیر آب و شمشك را با شرائط و مشخصات سابق برای مدت یك ماه تجدید مینماید .
آخرین روز قبول پیشنهادات شنبه ۹٫۵ر۳۸ خواهد بود و پیشنهادات رسیده در ساعت ده صبح روز یکشنبه ۱۰٫۵ر۳۸ باز و قرائت خواهد شد .
شرکت سهامی کل معادن و ذوب‌فلزات
آ ـ ۱۲۶۵۴ ـ ۲ ـ ۱

اطلاعات اقتصادی

مسائل روز

اعتبار برای صادرات

فکر تشویق صادرات از راه اعطای اعتبارات صادراتی و تولیدی که هفته گذشته از طرف آقای وزیر بازرگانی اعلام شد در میان تجار صادراتی و اقتصادیونی که وضع ارزی آینده را چندان امید بخش نمیدانند موجب خوشوقتی و امیدواری شده‌است . اصولا چنین بنظر میرسد که وزیر جدید بازرگانی به صادرات توجه زیادی دارد . وی در اولین مصاحبه خود اظهار داشت که «باید تجارت مملکت را بر پایه صادرات قرار داد» و در همان مصاحبه این مطلب را تائید کرد که تکیه بر در آمد های نفت ممکن است از نظر تجارتی خطراتی برای مملکت ببار بیاورد و اینك پس از زدو هفته مطالعه یك قسمت از برنامه هائی که وی برای مبارزه با این خطر طرح کرده‌است افشا میشود و آن اعطای اعتبارات صادراتی به تجار وتولیدکنندگان کالا های صادراتی است و باین جهت متدرجا این‌امید بوجود آمده است که همراه افزایش سریع واردات منبع درآمدی نیز برای تامین مخارج گزاف واردات بوجود بیاید .

در سالهای اخیر با آنکه واردات به چهار برابر افزایش یافته و از ۸۰ میلیون دلار به بیش از ۳۴۰ میلیون دلار رسیده صادرات فقط در حدود ده میلیون دلار افزایش پیدا کرده و از ۸۰ میلیون دلار در سال ۱۳۳۲ به ۹۰ میلیون دلار درسال گذشته رسیده‌است . البته تفاوت این دو رقم از محل درآمد های نفت تامین شده و فعلا- با احتساب درآمدهای نفت - مملکت دارای موازنه ارزی است ولی همانطور که بارها در این مقالات تذکر داده‌ایم صرفنظر از مخاطرات عمومی کمی صادرات که بیکاری وعدم فعالیت و تنبلی و رکود است اصولا تکیه کردن بریك کالای صادراتی مخاطرات ارزی و مالی فراوانی نیز دارد که نظیر آنرا در اغلب کشورهائی که اقتصادشان بر یك کالای صادراتی متکی است از قبیل کشورهای آمریکای جنوبی که بصادرات یك یادو کالای معدنی متکی هستند و سیلان و پاکستان که بترتیب قسمت‌مهمی از در آمد ارزی خود را از صادرات چای و کنف تحصیل میکنند شاهد هستیم . این نوع کشورها اغلب ازنظر اقتصادی دارای وضع ثابتی نیستند زیرا همیشه این خطر وجود دارد که قیمت یك کالای معین بعلت تحولات مختلفه اقتصادی وسیاسی ووقایع و حوادث گوناگون سقوط کند (نظیر قیمت مواد معدنی آمریکای جنوبی و نفت که بعلت رکود اقتصادی آمریکا تنزل یافت)ویاخریداران بعلت تبانی بین خود از خرید آن کالای معین خودداری نمایند و در چنین صورتی اگر اقتصاد مملکت متکی برکالائی که قیمت آن سقوط کرده و یافروش آن متوقف مانده قرار داشته باشد روشن است که مالیه -بودجه -واردات وزندگی عمومی دچار آشفتگی و بحران خطرناکی میشود که در یك دوره کوتاه هیچ کوششی نمیتواند مانع توسعه آن گردد. دنباله این بحث در شماره فردا .

مهدی پیره مند

قیمت اغلب اجناس تره‌بار تنزل کرد

زمینه تره بار در میدان افزایش یافت

امروز زمینه تره بار در میدان زیاد بود ولی بازار چندان رونقی نداشت ومطنه هندوانه و بیشتر اقلام‌تره بار در میدان تنزل کرد . مظنه تره بار در میدان عمده فروشی بشرح زیر می باشد .

خیار شمیران دانه‌ای ۱تا۱ر۲۵ خیار متفرقه ۵۰ تا ۷۰ دینار کدو ۵۰ دینار تا ۱ ریال بادنجان ورامینی ۵۰تا ۷۵ دینار گوجه فرنگی کیلوئی ۷تا ۱۲ ریال سیب قرمز ۵تا ۸ ریال گلاب ۱۰ تا۱۵ ریال لوبیای کرج ۷تا ۱۰ ریال امریکائی ۸تا ۹ ریال هویج تازه ۳ تا۵ ریال، گرمك ۲ تا ۲ر۵۰ ریال زردآلو۸تا۱۸ ریال آلبالو۷تا۸ ریال سیب‌زمینی‌تازه‌اسلامبولی۷تا۹ ریال کیلاس‌مشهدی ۲۰ تا ۲۵ ریال مشهدی ۱۸ تا ۲۰ ریال سبز ۸ ریال پیاز تهران ۳ ریال پیاز بندر عباس ۷ ریال اهوازی ۵ ریال هندوانه ۵۰ر۲ تا ۲ ریال غوره ۶ریال کلم ۷ریال چغندر فرنگی ۳تا ٤ ریال فلفل سبز ۱۵تا ۲۰ ریال انگور یاقوتی ٦ تا ۸ ریال بامیه ۱۲تا۱۵ ریال هلو ۱۲ تا ۱۵ ریال طالبی ورامینی ٤تا٦ ریال فلفل سبز دلمه‌ای ۳۵ ریال آلو قیصی ۱۲تا۲۰ ریال لیمو ترش ۲٦ریال شلیل ۳۵ ریال

باطلاقها خشك شده است

۵۰۰ هکتار از اراضی قزلحصار که باطلاقی‌وشور بوده است زهکشی و آماده کشت شده . همچنین کلیه باطلاقهای این منطقه خشك گردیده‌است.

رفع اختلاف صاحبان‌کالاها وکامیونداران

یك شرکت کلیه کامیونهارا بوسیله یك قپان صدتنی درخرمشهر وزن میکند

امروز رئیس اتحادیه کامیون‌داران بخبرنگار ما گفت اخیرا اختلافی بین مالکین کامیون هاوصاحبان کالا درخرمشهر بوجود آمده .

جریان از این‌قرار بوده‌که از گذشته روابطی‌مابین ماوبازرگانان برقرار بود وبرروی حسن اعتماد و اطمینان موقعیکه کامیونها بارگیری میشودند تنها بگرفتن بار نامه اکتفا میشد ولی بیشتر اوقات مشاهده میشد وزن کالا بارقمی‌که دربارنامه ذکر شده تطبیق نمیکند واین امر موجب‌اختلاف‌بین کامیون داران وبازرگانان میشد. وتمام وقت مابرای رفع اختلاف‌بین مالکین وبازرگانان مصرف میشد .برای اینکه این اختلافات خاتمه یابد پس‌از مشاوره باآقای کاظمی رئیس صنف‌حمل ونقل در خرمشهر و مذاکره‌ای که‌بایك شرکت ایرانی بعمل آمد مقرر شد شرکت‌مزبور یك قپان ۱۰۰تنی درخرمشهر کار بگذارد وکلیه کامیونها بدون استثناء ،محمولات خودرا وسیله قپان توزین نمایند واین شرکت ممکن است ظرف اواخر ماه آینده شروع بکار نماید.

انتقال‌کارمندان ادارهٔ کل بنادر

کارمندان مورد لزوم بنادر ازطریق وزارت گمرکات وانحصارات تامین خواهدشد

امروز یك مقام وزارت گمرکات درمورد انتقال عده‌ای از کارمندان اداره کل‌بنادر وکشتیرانی‌به‌خبرنگار ماگفت از کارمندان سازمانی‌اداره کل بنادر کسی بدوائر دیگر وزارت راه انتقال نخواهد یافت و منتقلین از کارمندان دوائر و ادارات کل وزارت راه خواهند بود قبلا بناباحتیاج موقتا باداره کل‌بنادر منتقل شده بودند واکنون به سازمانهای اصلی خود برمیگردند. اکثر این افراد ازکارمندان‌بنگاه راه آهن میباشند واگر اداره کل بنادر احتیاج بکارمندانی داشته باشد ازطریق وزارت گمرکات تامین خواهد شد. ووظایف پلیسی هم بعهده کادر گمرك که‌در محل دارای سازمان مجهزی است‌واگذار خواهد گشت.

ارفاق مالیاتی برای بازرگانان‌خسارت‌دیده

بازرگانان تقاضاکرده بودندکه تجار خسارت دیده تاسال ۱۳٤۰ از مالیات معاف شوند

درشانزدهم خرداد سال ۱۳۳٦ براثر آتش‌سوزی که‌در سه‌دالان ملك بازار تهران رخ دادتعداد۱۲۸ حجره بازرگانی طعمه حریق واقع شد وخساراتی به‌بازرگانان وارد آمد، چندی بعد پیشکاری دارائی تهران طبق معمول اقدام به صدور پیش آگهی ومطالبه مالیات از بازرگانان ساکن سه‌دالان ملك‌نمود ولی بازرگانان‌مزبور اظهارمیداشتند که‌بواسطه خسارات آتش سوزی بایستی از پرداخت مالیات معاف گردند وشکایتی دراین مورد تقدیم کمیسیون عرایض مجلس‌شورای ملی نمودند.

معافیت تا۱۳٤۰

۱۲۸بازرگان سه دالان ملك از کمیسیون عرایض مجلس شورای ملی تقاضا کرده بودند ترقیبی‌داده شود که‌این بازرگانان تاسال۱۳٤۰ از پرداخت مالیات معاف شوند.

دراین هفته کمیسیون عرایض مجلس شورای ملی باحضور آقایان انواری معاون وزارت دارائی‌ودکتر زاهدی مدیرکل درآمد وزارت دارائی ونمایندگان بازرگانان خسارت دیده تشکیل شد وپس‌از مذاکراتی که‌انجام گردید مدیر کل‌وزارت دارائی موافقت کرد که پرونده مالیاتی‌سال ۱۳۳٦بازرگانان خسارت دیده سه‌دالان ملك درهر مرحله‌ای که‌باشد در کمیسیون خاصی تحت نظارت مستقیم وی رسیدگی شود ومدیرکل وزارت دارائی به‌شکایات این عده شخصا رسیدگی کند . باین ترتیب که درهرمرحله بدوی -تجدید نظر و توافق، یکی از کمیسیون‌هابه‌پرونده تجار سه‌دالان ملك برای وصول مالیات سال ۱۳۳٦رسیدگی کند

نهال‌های مرکبات

اداره اطلاعات وزارت کشاورزی خبر میدهد که در ایستگاه کشاورزی‌شاهی تعداد ۲۳۸۹۵ اصله از انواع مرکبات بهاره و پائیزه و سیاه ریشه نهال پیوند شده است و نیز ۷۹۷٦ عدد نهال های پیوندی از انواع پرتقال‌اعلی خارجی - نارنگی محلی و خارجی و لیمو از سال پیش پیوند شده و آماده فروش در پائیز میباشد .

آمارگیری مجدد از هزینه زندگی درتهران

خبرنگار ما از بانك ملی اطلاع‌میدهد که مامورین بانك از روز گذشته مجددا شروع بتهیه آمار مربوط بهزینه مسکن در تهران نموده‌اند و آماری که تهیه میشود با آماریکه درسه‌ماهه اول سال ۳۸ تهیه شده مقایسه خواهد شد و نتیجه ایکه مورد نظراست‌بدست خواهد بود .

دمونستراسیون کشاورزی درکرج

روز ۲۱ تیر ماه دمونستراسیونی از طرزکار با ماشین‌های کشاورزی وسایر روشهای نوین کشاورزی‌در مزرعه نمایشی کرج با حضور عده زیادی از مالکین وزارعین برگزار خواهد شد .

۱۳ میلیون صادرات‌بپاکستان

در خرداد ماه سال جاری ۳۲۰۲۸۱ کیلو محصولات مختلف کشاورزی بارزش ۱۳٦۷۷۵۷۵ریال از طریق گمرك‌بلوچستان وسیستان بپاکستان صادر شده است .

تبدیل باغات مخروبه به باغ مرکبات

امروز اطلاع‌حاصل شدبرای بالابردن سطح کشت مرکبات و باغات چای طبق موافقت وزارت کشاورزی مقرر گردید که جنگلهای‌مخروبه و بوته‌زار شمال که قابل اصلاح و احیا نمیباشد تبدیل بباغ مرکبات یا باغات چای گردد ازاین رو دو پروانه تبدیل به مساحت ۱۳٤ هکتار در شمال صادر و برای اجرا ابلاغ گردیده‌است .

اصلاح نژاد و پرورش‌طیور

در خرداد ماه ۳۸ تعداد ۲۷۷۲۰ عدد تخم مرغ برای جوجه کشی‌در ماشینهای جوجه کشی بنگاه دامپروری خوابانده شده‌است که ۲۱۱۹۸ سر جوجه محصول داشته‌است و کلیه جوجه ها بموسسات مختلف دامپروری کشور تحویل داده شده .

احداث باغات نمونه

طبق اظهار سخنگوی‌وزارت کشاورزی بمنظور آشنا ساختن‌مالکین‌و کشاورزان مناطق کردنشین بطرز ایجاد باغات میوه از اوایل سال جاری سه باغ نمونه در جوانرود - نوسود - وپاوه کردستان که زمین آن از طرف علاقمندان در اختیار اداره بررسیهای زراعی‌و باغبانی استان کردستان گذارده شده بود احداث گردیده‌است و اخیرا نیز یکی از مالکین کردستان حاضر شده‌است دو هکتار زمین با آب دراختیار وزارت کشاورزی جهت تاسیس باغ نمونه بگذارد . با این پیشنهاد موافقت بعمل آمد و دستور داده شد از محل اعتبارات مربوطه‌نسبت باحداث باغ مزبور بموقع اقدام گردد .

تولید و توزیع سموم

بنگاه شیمیائی برای تامین احتیاجات کشاورزان از لحاظ سموم دفع آفات‌و کود شیمیائی در خرداد ماه مقدار ۳۰۸٦۸ کیلو سموم و مواد مختلف مورد مصرف را توسط کارخانجات شیمیائی کرج تولید نمود و مقدار ۷۰۰ ر۵٦۱۹۳ کیلو سموم و کود شیمیائی بشهرستانها ارسال گردیده است .

برنامه استفاده ازآب سدکرخه

بدستور وزیر کشاورزی یك دسته از ماموریت بنگاه آبیاری ماموریت یافتند که بخوزستان عزیمت نمایند واحتیاجات اراضی سمت راست‌رود کرخه را به آب (از پای پل تا سوسنگرد) مطالعه کنند تاباتوجه باحتیاجات اراضی ومیزان آب سدکرخه راه حلی‌برای آبیاری این اراضی بدست آید .

تمدید آگهی مناقصه خرید خواربار

انجمن‌ملی‌ایرانی‌حمایت‌کودکان‌آگهی شماره۱۲۹۳۲-۲۳ر۳ر۳۸خرید خواربار مورد احتیاج ناهار خوری و آموزشگاه بهیاری را تاآخر وقت اداری روز ۲٦ تیرماه ۳۸ تمدید می‌نماید .

داوطلبین برای دریافت صورت ریز اجناس و برك شرایط میتوانند همه روزه باستثنای ایام تعطیل بدفتر انجمن واقع در خیابان پهلوی پلاك ۲۵ (شمال چهار راه شاهرضا) مراجعه نمایند .

۱-۲ آ-۱۳۰۳۲ مدیر عامل -دکتر دفتری

آگهی مناقصه خرید شصت‌وششهزار قالب قند

شرکت سهامی کارخانجات قند ایران شصت‌و ششهزار قالب قند مورد نیاز کارخانه های تابعه را از طریق مناقصه خریداری می نماید. شرائط مناقصه‌و مشخصات مربوط درداره خریدشرکت واقع درخیابان شاهرضا مقابل خیابان فرصت موجود و پیشنهادات تاآخر وقت اداری روز ۲٤ شهریور ۱۳۳۸ قبول وساعت ده صبح روز بعد باز وقرائت خواهد شد - شرکت در مناقصه بمنزله قبولی کلیه شرائط مناقصه است .

۱-۳ آ-۱۲٦۸۸

هنرستان‌های هنرهای زیبای تهران

داوطلب میپذیرد

هنرستانهای هنرهای زیبا زیر نظر هنرمندان مشهور کشور واساتید مبرز باتشکیلات نوین ووسایل کامل درسال تحصیلی ۳۹-۱۳۳۸ در رشته های نقاشی- مجسمه سازی وهنرهای تزئینی (مینیاتور تذهیب- نقش کاشی وقالی) داوطلب میپذیرد .

دارندگان کارنامه قبولی دوره اول دبیرستان میتوانند از ۱٤تیرماه دوشنبه هابین ساعت۸ تا۱۱ونیم صبح بهنرستان هنرهای زیبای دختران واقع درخیابان خانقاه وهنرستان هنرهای زیبای پسران واقع درپیچ شمیران- خیابان تنکابن مراجعه نمایند .

اداره آموزش وهنرهای ملی هنرهای زیبای کشور

۱-۱۰ آ-۱۱۷۸۲

عملیات مبارزه باسن دراختیار اداره ترویج قرارگرفت

بدستور وزیر کشاورزی عملیات مبارزه با سن در سال جاری بعهده سازمان ترویج گذاشته شده تا ضمن مبارزه با آفت مذکور با اجرای روشهای ترویجی زارعین باصول مبارزه آشنا گردیده و در آینده بتوانند شخصا اینکار را انجام دهند . و تاکنون مروجین در ۲۷۱۲ هکتار از اراضی آلوده مبارزه نموده‌اند .

تشکیل یك شرکت ساختمانی بسرمایه پنج میلیون‌ریال

یك شرکت برای خرید وواردات وصادرات فرش وانجام کارهای مربوطه به‌آن‌تشکیل‌شد

شرکتهای جدیدالتاسیس عبارتند از شرکت سهامی فرش رضا که بمنظور انجام امور بازرگانی خرید وفروش فرش -حق‌العمل کاری واردات وصادرات تشکیل شده سرمایه این شرکت مبلغ پانصد هزار ریال بمدت نامحدود است و مدیریت شرکت بعهده آقایان کاظم کاریا ومحمد مهدی مدرسی وبانو فاطمه صدرالدین میباشد.

شرکت دیگر موسوم به‌شرکت بازرگانی روحی است که به‌منظور حق‌العمل‌کاری وکمیسیونری نسبت به‌سفارشات از کشورهای خارجه وگرفتن نمایندگی انحصاری و معاملات داخلی تشکیل شد.

سرمایه این شرکت مبلغ سه میلیون ریال بمدت نامحدود است ومدیریت شرکت بعهده آقای روح‌اله ممتازی میباشد.

شرکت دیگر موسوم به‌شرکت سهامی ساختمانی خاك کاراست که‌بمنظور انجام عملیات مقاطعه‌کاری ساختمانی ونقشه‌کشی و راهسازی وپل سازی ونظارت در کلیه امور ساختمانی تشکیل‌شده سرمایه شرکت مبلغ ۵میلیون‌ریال بمدت نامحدود است ومدیریت شرکت بعهده‌مهندس‌حسن‌اسکندری ومهندس غلامعلی بهادری‌ومهندس ایرج بهروز میباشد.

سرمایه شرکت ساختمانی کاخ نیز از ۵میلیون‌ریال به بیست‌میلیون ریال اضافه شد وسرمایه اضافی بمصرف توسعه امور خانه سازی خواهد رسیدومدیریت عامل‌شرکت کماکان بعهده مهندس مهدی وکیل‌زاده است.

تعمیرگاه مرکزی دکاو

DKW

قابل توجه دارندگان اتومبیلهای دکاو

نمایندگی انحصاری اتومبیلهای دکاو درایران باطلاع عموم دارندگان اتومبیلهای دکاو اعم از سواری - جیپ‌وغیره میرساند علاوه برتعمیرگاه مرکزی مجهز ومدرن دکاو تعمیرگاههای مجاز دیگری بااسلوب‌فنی درنقاط مختلف دائر شده‌که ضمن انجام تعمیرات لازم زیرنظر متخصصین آلمانی لوازم یدکی مورد نیاز دراختیار مشتریان محترم قرار میگیرد

آ- ۱۳۳٤٤

بوهلر

شرکت سهامی خشکه و فولاد
تهران

خیابان خیام - شمال پارك شهر
تلفن ۳۰٤۵۷۱ - ۳۰٤۵۷۲ - ۳۰٤۵۷۳

زندگی مدرن و مدعالی با نایلکس

اجناس نایلونی نایلکس مزایای بی‌شمار زیر را دارد

بی‌نهایت محکم وکم وزن به‌آسانی شسته می‌شود بسرعت خشك میشود بـاطو احتیاج ندارد ضد بید و ضد کپك است

NYLEX

نایلون با رنك ثابت
نایلون گلدار
نایلون ماشینی
نایلون دستی
نایلون برقی
نایلون برجسته
نایلون گلدوزی شده

شما از فرستادن پرسشنامه‌های خود برای ما سود خواهید برد وما ازمعرفی شما به صادر کنندگان مورد اطمینان خوشحال خواهیم شد

TOYO RAYON COMPANY, LTD.
MITSUI BLDG., OSAKA, JAPAN
Cable : TOYORAYON OSAKA

Established : 1926

گودیر

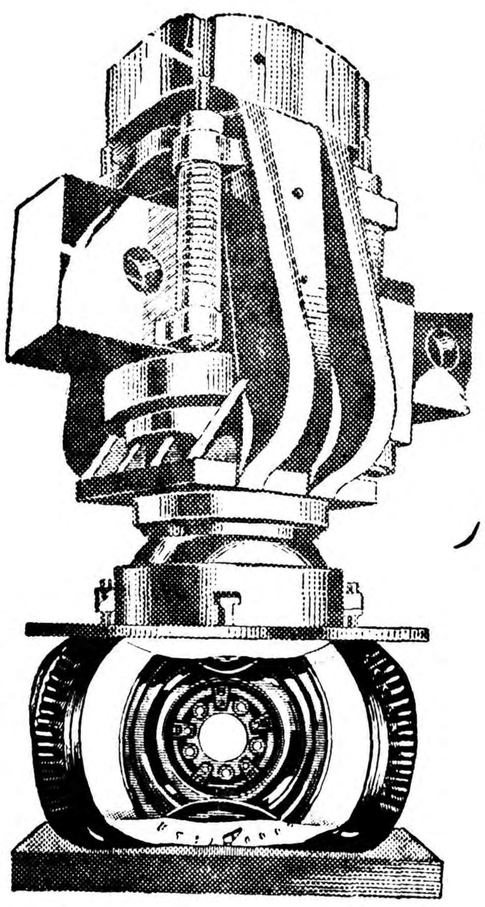

لاستیکهای نایلن

3T

با ۱۳ تن فشار

آزمایش میشود

۴۰۳۷

GOODYEAR

آ- ۱۳۲۸۰

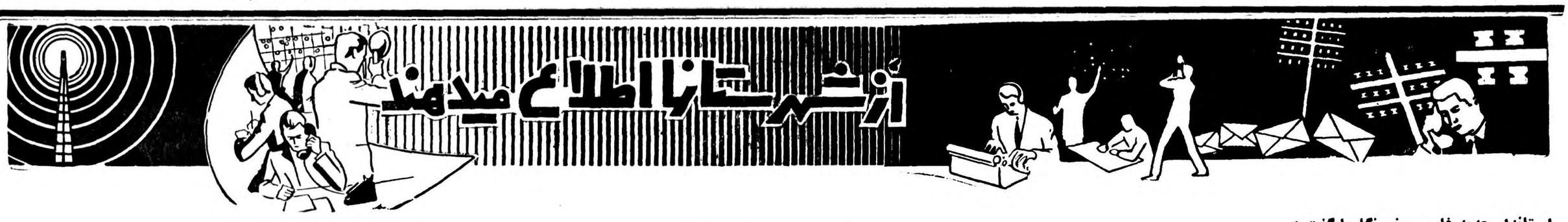

استاندار جدید فارس بخبرنگارما گفت :

شاهنشاه توجه خاصی بخطهٔ فارس مبذول میفرمایند

ایجاد اسکلهٔ بندربوشهر وجادهٔ شیراز ـ اهواز مورد توجه دولت است

بزودی کلیه شهرستانهای استان مورد بازدید قرار خواهد گرفت

بطوریکه قبلا باستحضار خوانندگان عزیز رسید آقای دکتر پیراسته استاندار جدید فارس درمیان استقبال عدهٔ زیادی از روسای دوایردولتی و محترمین شهر وارد شیراز گردید وازصبح روزگذشته در کاخ استانداری مشغول کار شد در ملاقاتیکه خبرنگار مابا آقای دکتر پیراسته بعمل آورد آقایاستاندار اظهار داشت خوشبختانه امنیت کهشرط اساسی کاروفعالیت است در تمام کشور برقرار میباشد ومردم فارس بایداز عنایات وتوجه خاص شاهنشاه باین خطه حداکثر استفاده رابنمایند وگامهای سریعی در راه پیشرفت کارها بردارند .آقای استاندار افزود وضع اقتصادی فارس بیشاز همهچیز حائز اهمیت است و مخصوصا ایجاد اسکلهٔ بندربوشهر وجادهٔ شیراز ـاهواز موردتوجه کامل دولت میباشد .آقای دکتر پیراسته درپایان اضافه کردکه برای رسیدگی بوضع مردم فارس وبازدیداز شهرستان های ایناستان در اجرای اوامر مؤکد ذات ملوکانه کلیهٔ نقاط مختلف شهر شیراز و تمام شهرستان های فارس را بازدید خواهم کرد .

شهرداری «نشتارود» تاسیس شد

ومردم درانتظار اقدامات اصلاحی آن میباشند

اخیرا براثر اقدامات آقای اکبرفرماندار شهسوار در قریه «نشتارود» از توابع این شهرستان شهرداری تاسیس شده ورسما شروع بکار کرده است .ضمنا از طرفشهرداری جدیدالتاسیس قریهٔ«نشتارود»درباره دریافت عوارض ،پیشنهاداتی بوزارت کشور تسلیم گردیده تایس از تصویب بمورد اجرا گذاشته شود .

اهالی این قریه انتظار دارند که مسئولین شهرداری جدیدالتاسیس برای انجام امور عمرانی واصلاحی این منطقه اقدامات موثری انجام دهند .

شهردار رامسر بخبرنگارما اظهار داشت :

سه‌فلکه زیبا در رامسر ایجاد شده است

بزودی برق شبانه‌روزی میشود ولوله‌کشی آب انجام‌میگردد

برای جلوگیری‌ازحریقهای احتمالی‌اتومبیل آتش‌نشانی خریداری شده

خبرنگار ما از رامسر مینویسد چند روز قبل برای کسب اطلاع از اقدامات عمرانی شهرداری رامسر، با آقای نعمت‌اله سرتیپی شهردار این منطقه مصاحبه‌ای انجام دادم آقای شهردار در پاسخ این سئوال که از سال گذشته تاکنون چه اقدامات عمرانی و اصلاحی در رامسر انجام گرفته ؟ اظهار داشت از سال گذشته تاکنون شهرداری رامسر برای تامین نیازمندیهای‌شهر و زیبائی آن اقدامات زیادی انجام داده که از آن جمله ایجاد سه فلکه زیبا رادر نقاط مختلف شهر میتوان ذکر کرد. در مورد کار های عمرانی و اصلاحی شهر باید بگویم که شهرداری برای تامین برق شبانه روزی و لوله کشی آب رامسر قرار دادی با سازمان‌برنامه تنظیم نموده که این قراردادبزودی جامهٔ عمل خواهد پوشید.

همچنین اخیرا شهرداری رامسر برای جلوگیری از آتش سوزی های احتمالی یکدستگاه اتومبیل آتش نشانی خریداری کرده وبرای ایجاد کشتارگاه مناسبی در این منطقه اقدام نموده است. ضمنا ساختمان دو باب دبستان از محل صدی پنج سهم فرهنگ از درآمد شهرداری در رامسر ایجاد شده که مورد استفاده دانش آموزان قرار گرفته است. آقای شهرداردر پایان مصاحبه اظهار داشت ناگفته نماند که شهرداری پیشرفت های خود را مدیون همکاریهای صمیمانه انجمن شهر میداند و امیدوارم که این همکاری صمیمانه همچنان‌ادامه داشته باشد.

باکمك مردم

ساختمانهای فرمانداری و ژاندارمری احداث میشود

چندروز قبل کمیسیون عمران شهرستان فومنات با حضور کلاردشتی فرماندار و جمعی از مالکین در عمارت فرمانداری تشکیل گردید .در این کمیسیون پس‌از مذکرات مفصل قرار شدمالکین برای ایجاد ساختمانهای فرمانداری ودادگستری فومنات قطعه زمینی‌در مسیرخیابان پهلوی خریداری نمایند .بهمین‌منظور چند نفر از مالکین مبلغی نقدا پرداخت کردند وچندتن دیگر از مالکین تعهد نمودند که هریك مبالغی کمك کنند .

استاندار اصفهان درمیان کارگران

تیمسار فرزانگان خواسته‌های یك‌یك کارگران را مورد توجه قرار داد

خبرنگار ماازاصفهان گزارش میدهد سه‌روز قبل تیمسار سرتیپ فرزانگان استاندار جدید اصفهان بدون اطلاع‌قبلی کارخانه «وطن»این شهرستان رامورد بازدید قراردادوبه وضع کارگران این کارخانه رسیدگی نمود. کارگران ابتدا متوجه ورود استاندار نشده‌بودند و هنگامیکه استاندار رادربین خودمشاهده کردند که‌برای رسیدگی بوضع آنان آمده‌است شروع بابراز احساسات کردند آقای استاندار ازکلیهٔ قسمتهای کارخانه دیدن نمود و خواسته های‌یك‌یك کارگران را مورد رسیدگی قرارداد درپایان این‌بازدید آقای استاندار طی بیاناتی اظهار داشت که‌من بفرمان‌شاهنشاه مامور رسیدگی بوضع شما کارگران وبهبود روابط بین‌کارگرا وکارفرما شده‌ام فقط چند روزی بمن فرصت بدهید تاتمام مشکلات رابرطرف کنم. درعکس بالا تیمسار فرزانگان هنگامیکه خواسته‌های یکی‌ازکارگران کارخانه وطن رامورد‌توجه قرارداده دیده میشود.

وعده ترمیم

از کلاله گنبدکاوس خبرنگار ما مینویسد چندی پیش اهالی کلاله گنبد کاوس از مسئولین وزارت راه تقاضا نمودند که برای ترمیم جاده ۷ کیلومتری این منطقه اقدام گردد . واز طرف مسئولین وزارت راه باین تقاضا وعده مساعد داده‌شد اینك اهالی کلاله درانتظار انجام وعده مسئولین وزارت راه میباشند .

طی نزاعی مجروح شد وجان سپرد

چند روز قبل‌بین شخصی بنام یداله و پدر و پسری باسامی « عمو»و عبداله ساکنین قریهٔ « حاجی آباد» از توابع اسد آباد همدان بعلت اختلاف‌ملکی نزاع شدیدی روییداد.

در این نزاع یداله براثر ضربه‌ای که‌بمغزش وارد آمد بسختی مجروح شد. مجروح بوسیله عده‌ای به‌بهداری اسد آباد منتقل گردیدو تحت‌معالجه‌قرار گرفت ولی معالجات موثر واقع نشد وپس‌از چندروز جان‌سپرد .«عمو» و عبداله بوسیلهٔ مامورین ژاندارمری بازداشت شدندو قضیه تحت‌تعقیب قرارگرفت.

فعالیت برای توسعه کشت کنف

کنف کاران بابل وام گرفته‌اند

پس‌از تاسیس کارخانه جدید گونی بافی در شهرستان شاهی اخیرا برای توسعه کشت کنف در اکثر شهر های مازندران فعالیت های شدیدی شروع شده است .د راجرای این منظور از چندی پیش تاکنون به صد وچهل نفر از کنف کاران قراء حومه بابل مبلغی بعنوان وام پرداخت گردیده که مجموع وامهای پرداختی به ۶۰ هزار ریال بالغ میشود باپرداخت این وامها کنف‌کاران حومه بابل بادلگرمی برای افزایش محصول کنف مشغول فعالیت شده‌اند

برق شبانه روزی

خبرنگارما ازدامغان مینویسدبراثر اقدامات هیئت مدیره شرکت برق دامغان و آقای محمود عالمی‌مدیر عامل آن‌شرکت ،برق‌دامغان از روز اول تیرماه شبانه‌روزی شده‌است . اهالی دامغان ازاین اقدام مفیدمدیر عامل وهیئت مدیره شرکت برق اظهار قدردانی می‌نمایند .

بازدید اردو

ازاصفهان خبرنگارما مینویسدچند روز قبل آقای معصومخانی رئیس فرهنك استان دهم‌ازاردوی تربیتی دانش‌آموزان ومربیان اصفهان‌بازدید نمود. دراین بازدید آقای‌معصومخانی درباره برنامه های تربیتی کشورهای امریکا وانگلستان برای‌دانش‌آموزان ومربیان سخنرانی کرد .

جادهٔ دالان بهشت تسطیح میشود

استاندار جدید ازکلیه نقاط اصفهان بازدید نمود

چند روزقبل تیمسار فرزانگان استاندار جدید استان دهم‌از نقاط مختلفو گردشگاههای شهر اصفهان بازدید نموددراین بازدید وضع یکی از گردشگاههای اصفهان که‌به «دالان بهشت» معروف است مورد توجه آقای استاندار قرار گرفت وچون جاده‌بین اصفهان واین گردشگاه خاکی میباشد و هنگام عبور ومرور وسائط نقلیه گردوغبار زیادی‌درآن ایجاد میشود بهمین جهت‌آقای استاندار برئیس اداره راه اصفهان دستور داد که ضمن تسطیح وشن ریزی، روی‌این جاده‌ازیك قشر نفت‌سیاه پوشانیده شود .د راجرای این دستور اینك چندروز است‌که ازطرف اداره‌راه‌و همکاری شهرداری اصفهان کارتسطیح وشن ریزی این جاده شروع‌شده استو ظرف‌چند روزآینده روی آن باقشری از نفت سیاه پوشانیده‌خواهدشد.

گرمای شدید وکودکان آبادان

گرمای فوق‌العاده آبادان کوچك و بزرك را باستخر کشانیده و مخصوصا کودکان که در برابر گرما طاقت کمتری دارند از شدت گرما بیشتر ساعات روز را در استخرها میگذرانند . عکس بالا دو کودك آبادانی راکه از صبحگاه برای فرار از گرما باستخر پناه آورده‌اند نشان میدهد.

تحویل ساختمان

خبرنگار ما از اردکان مینویسد ساختمان یکباب دبستان که بوسیله شرکت مقاطعه کاری«کوکس»ایجاد شده است چند روز قبل طی مراسمی تحویل اداره فرهنك اردگان گردید در مراسم تحویل این ساختمان کلیه فرهنگیان و جمعی از محترمین ومعتمدین اردکان حضور داشتند . ساختمان مزبور در سال تحصیلی آینده مورد استفاده قرار خواهد گرفت .

با ایجاد راهی کوتاه

رودسر را بساحل دریا متصل کنید

شهرستان رودسر در یك کیلومتری دریای خزر واقع شده ومتاسفانه بعلت نداشتن جاده شوسه هیچگونه رابطه‌ای بادریا ندارد و بهمین جهت اهالی این شهرستان نیز نمیتوانند از آب دریا که نعمت بزرگی است استفاده نمایند .

بااینکه چندی پیش از طرف شهرداری رودسر برای ایجاد جاده‌ای بین شهر و ساحل دریا اقداماتی انجام گرفت ولی متاسفانه اقدامات شهرداری دراین زمینه بجائی نرسید اینك اهالی از مسئولین امورتقاضا دارند که‌برای ایجاد جاده‌بین رودسر وساحل دریا که بیش‌از یك کیلو متر طول ندارد اقدام شود .

کشف یك اثر هنری از دوران هخامنشی

یك گلدان شکسته بلورین بانقشهای جالبی کشف شد

صنعت بلورسازی در دوران هخامنشی بحدکمال بوده‌است

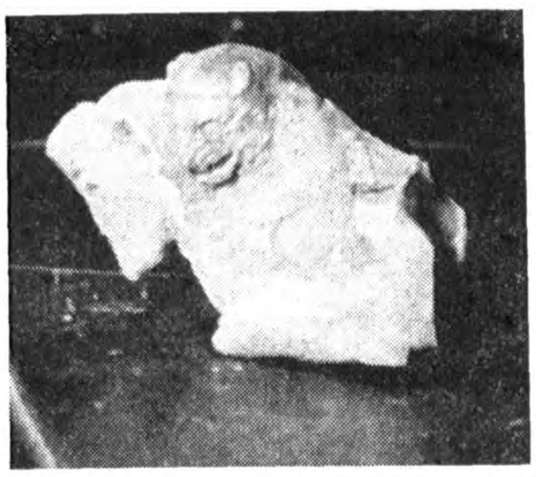

طبق گزارش خبرنگار ما از شیراز طی حفاریها و خاکبرداریهائی که در دامنهٔ کوه « رحمت» شیراز انجام میگیرد چند روز قبل درمحل پایه‌های پستوی یك ساختمان‌مربوط به‌دوران هخامنشی که در دامنهٔ کوه مزبور کشف شد گلدان بلورین شکسته‌ای نیز در عمق پنج متری خاك بدست آمد طبق اظهار آقای سامی رئیس باستانشناسی فارس وبنگاه علمی تخت جمشید گر چه یك‌قسمت از گلدان بلورین مزبور که متعلق بدوران هخامنشی میباشد شکسته است ولی قسمت جالب این گلدان که جنبه هنری وتاریخی دارد کاملا سالم مانده است .

دراین قسمت از گلدان بلورین که سالم مانده بر جستگی یك مجسمهٔ شیر که بگاوی حمله کرده بخوبی نمایان است حتی حالت خشم ودرندگی شیر نیز بخوبی دیده میشود .

برجستگی مجسمهٔ گاو که در روی گلدان بلورین میباشد عینا مانند مجسمهٔ گاوهای سر ستونهای آثار باستانی تخت جمشید است که زانو بزمین زده و در چنگال شیرگرفتار شده است .

کشف این گلدان شکسته بلورین از لحاظ نمایاندن هنر شیسه سازی در دوران هخامنشی حائز کمال‌اهمیت و معرف منتهای حدکمال صنعت بلور سازی در فلمرو این‌شاهنشاهی بزرك میباشد .

چون مجسمهٔ شیر گاو که بر روی این گلدان شکسته بلورین منقوش است عینا نظیر مجسمه های‌سنگی شیر و گاوهائی است که در همان تخت جمشید تراشیده و تهیه شده است میتوان احتمال دادکه این اشیاء ظریف شیشه‌ای که بحد کافی و فراوان زینت بخش تالارها و کاخهای سلطنتی بوده در همان پایتخت شاهنشاهان هخامنشی تهیه میکرده میگردیده است .

درعکس بالا قسمتی‌از گلدان شکسته بلورین‌که برروی آن‌مجسمهٔ شیروگاو منقوش است دیده میشود .

بجرم جعل اسناد رسمی

منشی دفترخانه شماره ۹ سنندج بازداشت شد

چند روز قبل آقای ملامحی‌الدین خالدی سردفتر شماره ۹ سنندج که‌باتهام سوءاستفاده و جعل اسناد رسمی بازداشت‌شده وجریان آن‌قبلا باطلاع خوانندگان‌عزیز رسیده است ضمن بازجوئی درشعبهٔ یك دادسرای این شهرستان از موضوع جعل اسناد اظهار بی‌اطلاعی نمودو اظهارداشت که ممکن است جاعل‌اسناد رسمی ایوب بنی‌بشر منشی دفترخانه باشد چون اظهارات آقای خالدی مورد توجه آقای عزیزاله نجفی بازپرس شعبه یك‌دادسراواقع شد بهمین جهت‌آقای نجفی قضیه رابطور محرمانه تحت تعقیب قرارداد وپس ازجمع آوری مدارك لازم وتطبیق‌اثر انگشت منشی دفترخانه باآثار انگشت اسناد مجعول ایوب بنی‌بشر منشی دفترخانه رابشعبهٔ یك‌بازپرسی احضار کردو قرار بازداشت وی را صادر نمود.

اینك منشی دفترخانه شماره ۹ در بازداشت بسر میبرد تاتکلیف سر دفتر و منشی دفترخانه معلوم گردد .

گرمای شدید و مضیقهٔ برق

اهالی فسا را سخت ناراحت کرده‌است

هوای شهرستان فسا بشدت گرم شده و چندروز است که گرما روز بروز افزایش می‌یابد .علاوه براین چون یکی از موتور های کارخانه برق‌فسا تعمیر میشود دراین شهربرق نیز باندازه کافی وجود ندارد واهالی قادر نیستند برای خنك کردن منازل خود از وسائل برقی استفاده نمایند.در حال حاضر اهالی‌شهرستان فسا از نداشتن برق وگرمای شدید هوا دچار ناراحتی شدیدی شده‌اند و تقاضا دارند که‌در ترمیم موتور برق این شهرستان تسریع شود .

افتتاح «ایوان»

از جهرم خبرنگار ما مینویسدچند روز قبل ایوان جدید ساختمان «امامزاده فضل» واقع‌دردو کیلومتری جهرم که با همت اهالی این منطقه ساخته شده است طی مراسمی‌افتتاح گردید .

در این مراسم روحانیون وجمع کثیری از اهالی جهرم حضور بهم‌رسانیده بودند .

نقشه‌برداری

از اسد آباد همدان خبرنگار ما مینویسد چند روز قبل هیئتی از نقشه برداران اداره جغرافیائی ارتش بسرپرستی آقای ستوان محمود دهقان وارد اسد آباد شد .

این هیئت پس از ورود مشغول نقشه برداری از اسد آباد و قراء تابعه گردید .

کودك خوش شانس !

زیر اتومبیل رفت ولی جان سالم بدر برد

خبرنگار ماازاز فومنات مینویسد : چندروز قبل‌اتومبیلی برانندگی اسمعیل مهربان هنگام عبور ازخیابان پهلوی فومنات‌با دختر بچه‌ای که‌در خیابان مشغول بازی‌بود تصادف کردو طفل مزبور درنتیجهٔضربه وارده بیهوش شد رانندهٔ اتومبیل بتصور اینکه دختربچه فوت کرده است فورا بشهربانی رفت و ضمن معرفی خودجریان را اطلاع دادولی خوشبختانه بمداز تحقیقات مامورین شهربانی معلوم شد که طفل مزبور فقط مختصر آسیبی دیده‌است .بهمین جهت رانندهٔ اتومبیل بارضایت پدر طفل آزاد شد.

زنی مجروح شد

خبرنگار ما از رودسر مینویسد چند روز قبل اتومبیل شماره۲۰۹۲۴ برانندگی شخصی بنام امیری در خیابان اصلی رودسر بازنی‌بنام‌صغری تصادف کرد واو را بسختی مجروح نمود .

راننده اتومبیل بازداشت شد و مجروح پس از انتقال به بیمارستان تحت معالجه قرار گرفت .

بشعبه تبدیل شد

از کاشمر خبرنگار ما مینویسد بر اثراقدامات مسئولین امور اخیرا نمایندگی بانك کشاورزی کاشمر به شعبه تبدیل گردیده است . تبدیل نمایندگی بانك کشاورزی کاشمر به شعبه ،گام‌سودمندی‌است که در راه تامین رفاه کشاورزان کاشمر برداشته شده و کشاورزان از این اقدام مفید مسئولین امور اظهار سپاسگزاری مینمایند .

کارمند کم دارد

ازرودسر خبرنگارما مینویسدوضع ادارهٔ ثبت‌اسناد شهرستان رودسر بعلت کمبود کارمند فوق‌العاده نامطلوب است ورسیدگی بکارهای ثبتی بکندی‌انجام میگیرد .اهالی‌از مسئولین امور تقاضادارند که برای تکمیل کادر کارمندان ادارهٔ ثبت رودسر اقدام شود .

خلاصهٔ خبرهای شهرستانها

مضیقه یخ

شهر کرد از طرف‌شهرداری شهر کردبمنظور حفظ بهداشت مردم یخچال این منطقه تعطیل شده است ولی برای تهیه کارخانه یخ مصنوعی هم اقدامی بعمل نیامده است اهالی که در این گرمای تابستان بعلت عدم دسترسی به یخ در مضیقه قرار گرفته‌اند تقاضا دارند از طرف شهر داری برای تهیه کارخانه یخسازی اقدام گردد .

تقاضای تعدیل نرخ گوشت

شهر کرد نرخ گوشت در شهر کرد کیلوئی چهل ریال است که این قیمت نسبت به نقاط اطراف کیلوئی ده ریال گرانتر است اهالی تقاضا دارند ازطرف مقامات مربوطه جهت تعدیل نرخ گوشت اقدام گردد .

کلاس آموزگاران

اصفهان کلاسهای‌تابستانی‌دانشسرای‌مقدماتی مخصوص آموزگاران استان اصفهان که هفاقد دیپلم میباشند بمدت ده هفته در دانشسرای مقدماتی تشکیل شده است و شرکت کنندگان پس از سه سال میتوانند جهت اخذ دیپلم در امتحانات دانشسرا شرکت نمایند ضمنا کلاس مزبور در شهرستان یزدنیز تشکیل شده است .

بوعده عمل کنید

شهر کرد بقرار اطلاع جهت تامین سوخت اهالی شهر کرد از طرف وزارت کشاورزی وعده داده شده است ازدرختهای‌قطع شده‌جنگلهای جنوب استفاده شود اهالی که از لحاظ تامین سوخت در مضیقه میباشند تقاضا دارند این وعده هر چه زود تر عملی گردد .

خلاصه‌اخبارخوزستان

نفت سفید ـ بهمت آقای محمود نوبخت یکی‌از بازرگانان نفت سفید کارخانه برق و ارد سازی در این‌منطقه تاسیس شده است.

هندیجان ـ عده‌ای ازمهندسین برق بمنظور نصب موتور برق‌هندیجان باین بخش وارد شدند .

خرم‌آباد ـ دستجات متعدد ملخ‌باغات و مزارع خرم‌آباد را تهدید میکند ومامورین‌سرگرم سم‌پاشی برضدملخ میباشند .

آبادان ـ اخیرا کار فروش تمبر در آبادان، بدون هیچگونه دستمزدی به‌عاملین قند وشکر دراین شهرستان واگذار گردیده است .

در چهار گوشه اجتماع

پوشش نهر فیروزآباد، مهمترین‌خواسته مردم جوادیه...

بعقیده انجمن کوی کارمندان

پارك‌ها و باغهای داخل شهر درحکم ریه‌های شهر میباشند

پس‌از اینکه آقای ثقة‌الاسلامی‌رئیس انجمن محلی جی‌علیاوخیابان حسام السلطنه به‌سخنان خود پایان داد، آقای پاك گهر ، از طرف انجمن محلی جوادیه رشته سخن‌رادردست گرفته و گفت :

«پس‌از آنکه جوادیه جزء نقشه تهران بزرك شد وشهرداری آن تبدیل بیك منطقه از شهرداری تهران گردید ،شهرداری تهران درصدد اقدامات مفیدی درآن‌منطقه برآمد که‌باید، احداث‌خطاتوبوس‌رانی ایجاد وافتتاح درمانگاه وهمچنین حفر سه حلقه چاه‌را درردیف موثرترین ،کارهای چند ماهه اخیر شهرداری بحساب بیاوریم »ناطق همچنین اشاره به‌اقدام شهردار در زمین زدن اولین کلنك ساختمان‌پل صالح‌نیا وشروع آسفالت خیابان‌ها. نمود و ضمن ابراز تشکر ازتوجهات شخص شاهنشاه که همواره دستور رسیدگی بوضع زندگی محلات‌جنوب شهررا صادر فرموده ومیفرمایند ، گفت که :«مردم حقشناس و شاهدوست جوادیه ازشهردار تهران تقاضا دارند که مجسمه شاهنشاه‌را دراین منطقه نصب کرده و آنرا روشنی‌بخش‌دیدگان مردم این منطقه سازند »...

آقای پاك گهر، در عین‌حال‌ضمن یادآوری از نقایص موجود جوادیه از دوست‌خود آقای مختاری‌خواهش کرد که ایشان نواقص کاررابیان کنند .

مختاری چه گفت :

سخنران دوم ،هنگامی که رشته سخن‌را دردست گرفت ،قبل از ذکر هرمطلبی ابراز تنفر وانزجار مردم جوادیه را نسبت به‌تبلیغات ناروای رادیو مسکو بیان کرد و تاکید کرد که‌پیوند مردم ایران باشاهنشاه ورژیم شاهنشاهی ایران ناگسستنی است ،سپس ،ضمن‌اظهار قدردانی ازموسسه اطلاعات گفت که‌یکصدوپنجاه‌هزارنفر مردم‌جوادیه دردرجه اول خواستار آنند که‌هرچه زودتر تکلیف نهر فیروز آبادروشن شود .

زیرااین‌نهر که‌درحقیقت گنداب‌روی شهر ومحلات جنوب میباشدموجب ناراحتی عموم افراد این محل شده است

سخنران پیشنهاد میکرد که‌ازطرف شهرداری مسیر ،مجرای نهر فیروزآباداز جاده کرج‌باید منحرف شده‌و روی آن‌پوشانیده شود .

(هنگامیکه مقارن‌ساعت شش‌ونیم وهفت بعداز ظهر نمایندگان مردم جوادیه پس‌از پایان بازدید ،موسسه اطلاعات را ترك میکردند ،همگی به کارکنان اطلاعات میگفتند، که ازاین ساعت بتدریج بوی متعفن نهر فیروزآباد متصاعد میشود و تانیمه‌های شب همچنان نفس‌راحت را ازماسلب میکند !)

مردم جوادیه بمسئله آب فوق‌العاده توجه دارند زیرا نزدیکی چاههای آب و چاههای فاضل‌آب‌بیکدیگر بهداشت این منطقه را باخطرآلودگی روبرو ساخته وامیدواریم بااقدامات ودستوراتی که شهردار تهران‌صادر کرده است این مشکل حل شود.

گاوداری وکارخانه

وجودتعداد زیادی گاوداریها و همچنین کارخانجات قالیشوئی و بوجاری برای‌سلامتی‌ساکنین‌جوادیه خطراتی داردوتقاضا داریم شهرداری دراین مورد نیز مطالعاتی بنماید .

وضع برق

سخنران‌افزود که وضع کارخانه برق‌جوادیه‌هم‌مرتب‌نیست وباوجود حق‌انشعاب کلانی که‌این کارخانه دریافت میکند بحوائج ساکنین‌توجه ندارد ونیروی برق‌را ازقرار کیلوواتی شش ریال‌عرضه ودرروشنائی خیابان هانیز اقدام نمی‌نماید انجمن شرق جوادیه ازشهردار تهران ووزارت کشور وبنگاه کل‌برق تقاضا دارد که‌بااتصال شبکه‌های برق‌آلستوم بجوادیه سروسامانی به‌برق این‌محل داده شود .

اعتراض بما ...

جالب‌است که‌هنگام‌صحبت‌نمایندگان جوادیه درباره‌برق ،از نظرصداقت و صمیمیتی که‌مردم‌این محلات نسبت باطلاعات پیدا کرده‌اند، باکمال صراحت میگفتند که «اگرمدیر اطلاعات‌در کارخانه برق جوادیه بنام (برق میهن)سهم‌وشرکت دارد خوب است که‌دراین موردنیز مستقیما به‌کارخانه برق‌دستورداده شود که رعایت حال مردم رابکند »....

مدیر موسسه اطلاعات ضمن اظهار خرسندی ازاینهمه صمیمیت وصفای مردم جوادیه که مسئله‌ای راکه بخیال خود احساس‌می‌کنند مربوط باطلاعات است بااین صراحت و بدون هیچگونه پرده‌پوشی بیان میکنند ،درعین‌حال ازاین موضوع بسیار تعجب نمود ،...

مدیراطلاعات بااظهار تشکر از مردم جوادیه که‌اورا ازوجود چنین شایعه‌ای مطلع ساختند، صریحا گفت که‌«اینجانب،هیچگونه ارتباطی با کارخـــانه مزبـور ندارم نه‌من ونه موسسه اطلاعات هیــچ سهمی و شرکتی در این کارخانه نداریم و تعجب میکنم چطور نام اینجانب جزو سهامداران و شرکاء برده میشود .

اداره اطلاعات هرگونه شکایت از برق مزبور را منعکس میکند وحتی حاضر است‌در تعقیب شکایت مردم از کارخانه همه‌گونه کمك با مردم جوادیه بعمل آورد . »

***

واماانجمن کوی کارمندان‌دولت ...

اعضای انجمن کوی کارمندان دولت آخرین گروهی بودند که آنروز ما را سرافراز کردند ،... نماینده آنان نیز، آخرین‌سخنرانی بود که رشته سخن بدست گرفت.

همه باهم

آقای سرهنك نظمی بنمایندگی از طرف انجمن پشت تریبون‌آمد وپس از اظهار تشکر از موسسه اطلاعات گفت خوشوقت هستم‌که موسسه اطلاعات بما امکان داده است تا بتوانیم در یك محل با انجمن های سایر محلات تهران دور هم جمع شویم واز اینکه امروز انجمن جی علیا و جوادیه را دراین باشگاه می بینیم بسیار خوشحالیم و این آشنائی ها بابتکار موسسه اطلاعات است که در حقیقت بمدیر آن باید تبریك گفت .

آنگاه ناطق ضمن اشاره به‌فلسفه اجتماعات در اسلام، نتیجه گرفت‌که برگزاری نماز جماعت و حضور در مساجد نیز بعد از عبادت خدای بزرك مبتنی براین اساس است.

من با کمال علاقه بیانات‌روسای انجمن های محلی جوادیه و جی‌علیا را شنیدم و میخواهم به آقایان عرض کنم که تمام اصلاحات‌موجود در کوی ما مولود فعالیت های ده ساله این انجمن است و من‌اطمینان دادم که معتمدین محترم این‌محلات نیز بزودی بر اثر فعالیت عمرانی خودمحل سکونت خود را آباد خواهند ساخت.

لزوم همکاری انجمن ها

سرهنك نظمی افزود من عقیده دارم که همکاری وسیعی باید بین انجمن ها شروع شود و اگر فعالیت های انجمن های جی علیا و جوادیه و کوی کارمندان دولت با هم توام گردد در این صورت همه جای تهران مانند کوی کارمندان آباد و بی نیاز خواهد بود.

درمانگاه ـ بیمارستان ـ تفرجگاه

سرهنك نظمی ادامه داد و گفت: بنظر انجمن کوی کارمندان دولت درمانگاه و بیمارستان وتفرجگاه نقش بسیار موثری در بهبود وضع زندگی مردم‌محلات‌دارد انجمن ما بار ها اعلام کرده است که ایجاد پارك هائی برای شهر تهران نهایت ضرورت را دارد و در واقع بمثابه ریه مصنوعی ساکنین تهران است ما اطلاع داریم که در نظر دارند سربازخانه های تهران‌را بخارج شهر انتقال دهند واز محل این سرباز خانه ها نیز برای ایجاد مسکن برای کارمندان و کارگران استفاده نمایند . شك نیست که مسئله مسکن نیز از اهم گرفتاریهای مردم تهران است ولی باید متوجه بود که هوای سالم نیز برای این مردم ضروری است . انجمن ما از تمام مقامات تقاضا کرده است که از سربازخانه ها برای احداث‌پارك ومسکن تواما استفاده شود و امیدواریم باین نظر صریح انجمن توجه شود .

بیمارستان لقمان الدوله

ناطق افزود که طبق شایعات منتشره قرار است بیمارستان لقمان الدوله برای سکونت جذامی ها اختصاص داده شود ، اما انجمن و تمام‌ساکنین این بخش بانظر فوق شدیدا مخالف هستند جای جذامی باید در خارج شهر تعیین شود و این بیمارستان با تمام نقائصی که دارد باز مورد استفاده ساکنین این محل است»

در خاتمه سخنان آقای سرهنك‌نظمی اعضای انجمن مزبور مراتب تنفر خود را از مطالب رادیو های خارجی اعلام کرده و نسبت بشاهنشاه‌شدیدا ابراز احساسات نمودند .در اینموقع اعضای انجمن ها سالن‌باشگاه را ترك کرده و ببازدید قسمت های موسسه اطلاعات پرداختند .

آقای سرهنك نظمی

اعضای انجمن کوی کارمندان ، پس‌از پایان بازدید از اطلاعات بامدیر مؤسسه اطلاعات‌عکس گرفتند

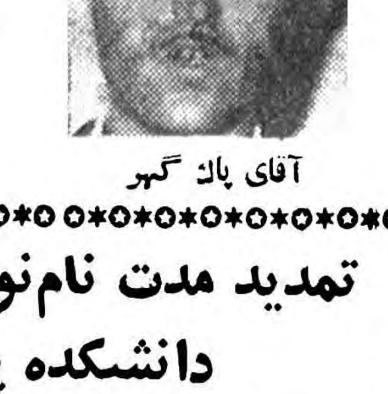

آقای پاك گهر

آقای مختاری

تشکر از همکار قدیمی

روزنامه گرامی «استخر» درشماره دیروز خودشرح مفصلی درباره «اطلاعات» نوشته وبمناسبت آغاز سی‌وچهارمین‌سال خدمات این‌موسسه مدیر وکارکنان «اطلاعات»را مورد محبت وعنایت‌فراوان قرارداده‌است همانطور که‌روزنامه گرامی «استخر»نوشته‌است روابط ومناسبات روحی ومعنوی محکمی‌بین مطبوعات یك‌کشور ،خصوصا آنهاکه دریك صف ایستاده وزوبیك هدف پیش‌میروند وجود دارد، که‌خودبخود بعضی ارتباطات صوری وظاهری ازقبیل تبریك بهنگام موفقیت‌های تازه ویا همدردی درموقع پیش‌آمدهای ناگوار رانیز طبعا بوجود می‌آورد . مثلاهمانطور که ورود «اطلاعات» بسی‌وچهارمین سال خدمت مطبوعاتی خود موجب مسرت‌وافتخار روزنامه استخر می‌شود، قهرا «اطلاعات» نیز نمیتواند ازاین ابراز مسرت واحساس افتخار خودداری کند که می‌بیند «استخر» نیزچهل‌وسه‌سال‌است که‌بامتانت وصداقت بعالم مطبوعات وفرهنك کشور خدمت میکند ودرردیف مفاخر مطبوعات کشور محسوب میشود .هیچکس بهتراز مانمیداند که‌چهل‌وسه سال خدمت مطبوعاتی استخر باچه مشکلات ودردسرهائی همراه بوده است‌و بهمین‌دلیل است‌که ماننیزبه‌تبریك واظهارمحبت «استخر» ارزش فراوانی قائلیم وباابرازتشکر ازاینهمه احساسات‌پاك مدیروکارکنان محترم‌استخر موفقیت این‌نشریه ملی‌را آرزومندیم .

بررسی تاریخ روابط ایران وشوروی

مسئله ایران در کنفرانس مسکو چگونه طرح شد

دولت شوروی القاء شبهه میکرد وبااعزام یك هیئت تحقیق بایران مخالفت نمود

کنفرانس مسکو یعنی انجمن وزیران خارجه دولتهای شوروی ، آمریکا وانگلستان دردسامبر ۱۹۴۵ تشکیل گردید. مستر برنز وزیر خارجه وقت‌دولت آمریکا بعدهابااین نکته اعتراف کرده وگفته بود در کنفرانس مسکو با مهمترین و مشکلترین مسئله‌ای که مواجه شدیم مسئله ایران بود .

ولی‌این مسئله راچیزی جزسیاست خشونت‌آمیز دولت شوروی ومقاصد توسعه طلبانه ی‌آن‌دولت ،مهم و مشکل نکرده بود مسئله دراصل و اساس این‌بود که‌دولت ایران یك عهدنامه‌ای رادر ۲۹ژانویه ۱۹۴۲ با دولتین شوروی وانگلستان منعقد کرده بود که‌عهدنامه دوستی و همکاری درزمان جنك‌بود بموجب مقررات این عهدنامه هردو دولت‌در مقابل دولت‌ایران تعهد کرده‌بودند که‌استقلال وتمامیت ارضی وحقوق حاکمیت ایران رامحترم بشمارند .

ووجود نیروهای آنهادر ایران به هیچوجه من‌الوجوه درحکم‌اشغال نظامی مملکت ایران نمیباشد و تعهد کرده بودند که‌در اموره‌داخلی ایران ونظم وامن ونقل وانتقال‌قوای تامینیه کشور ازنقطه ای‌بنقطه دیگر بهیچوجه مداخله نکنند وتعهدکرده بودند که‌ششماه پس‌از پایان جنك دیگر قشون آنهادرایران نباشد و خاك ایران‌را تخلیه کرده بروند بی‌کارخودشان وبعدا نیروی‌امریکا هم بطور محدود وبنابتصویب دولت ایران (کابینه مرحوم‌احمدقوام در سال ۱۹۴۲ یا۱۳۲۱) بایران‌وارد شد جنك باآلمان درماه‌مه سال ۱۹۴۵مطابق اردیبهشت ماه۱۳۲٤ پایان یافت ،دولت ایران خواست که‌قشون متفقین‌ازایران بیرون‌بروند آمریکا و انگلیس موافقت کردندو مشغول شدندکه دسته‌های ارتش های خودراجمع کرده وبروندولکن دولت‌شوروی اعتنا نکرد وشروع‌به فعالیتهای تجاوزکارانه ومداخلات صریح بوسیله مقامات سیاسی و نظامی خودرا در ایران نمود و از مرداد ۱۳۲٤ که‌شوروی غائله‌خراسان رابوجود آورد تاآذرماه ۱۳۲٤ که غائله آذربایجان باسقوط تبریز بدست اشرار دمکرات برپاشد ، قضیه ایران وعهد شکنی ونقض صریح تعهدات دولت‌شوروی بسرعت شگفت انگیزی بنابگفته آقای‌برنز وزیرخارجه آمریکا بصورت‌مهمترین و مشکلترین قضا یای بین‌المللی‌در درآمده‌بود .

دولت‌شوروی درکنفرانس ،تمام قوای شیطانی وحیل سیاسی خود رابکاربرد که‌بوزیران خارجه‌دولتین آمریکا وانگلیس مدلل‌سازد که‌در ایران یك «اقلیتی»وجود داردکه زبان وفرهنك وآداب وعاداتشان‌با ملت‌ایران فرق‌دارد واین اقلیت‌برای خودحکومت خود مختاری میخواهد و وتقریباهمان استدلالی راکه هیتلر صدراعظم آلمان نازی دربهارسال ۱۹۳۹برای دولتین فرانسه وانگلیس مینمود که ناحیه «سودت»آلمانی نشین‌است وباید بـعنوان «فضای حیاتی »ضمیمه خاك‌آلمان شوددولت شوروی نیز همین‌استدلال راباتغییر عبارات والفاظ درباره آذربایجان میکرد دولت شوروی چنانکه در یادداشتهای گذشته گـفته‌ایم با فعالیتهای مداوم وشبانه روزی‌مقامات نظامی شوروی درایران وکمك و پشتیبانی صریح وعلنی ارتش‌سرخ ازاشرار فرقه‌دمکرات، مقارن بـا تشکیل کنفرانس مسکو حکومت پوشالی ومسخره پیشه‌وری را در تبریز تشکیل داده‌بود و بیانیه‌ها و اعلامیه‌هائی که‌جملگی درمسکو و دردستگاه جاسوسی شوروی تنظیم وطراحی شده بزبان ترکی روی کاغذ می‌آمد، وباسم ومهر حکومت خود مختار نشرمیشد اینها اسنادی بود که‌آقای مولوتف بهمکاران‌آمریکائی وانگلیسی خود درکنفرانس مسکو نشان میداد بطوریکه وزیر خارجه دولت کارگری انگلستان «بوین» واقعا علاقمند شده بود ببیند حقیقت قضیه ازچه‌قرار است وبه‌همین‌سبب سرریدربولارد سفیر کبیرانگلیس در تهران را بمسکو احضار کردکه وی‌را طرف مشورت قرار بدهد .در این موردباید گفت که‌اطلاعات‌راجع بایران برای‌وزیرخارجه‌دولت کارگری انگلیس که‌تازه عهده‌دار این‌سمت شده‌بود بظن‌غالب‌عبارت ازیك‌سلسله اطلاعات مربوط بسیاستهای رقابت آمیز روس وانگلیس درایران در دوره‌های گذشته بوده‌است واوغیر ازایدن بود که بواسطه تحصیل زبان وادبیات فارسی بگذشته و سوابق تاریخی ایران آشنائی داشت وغیراز آنکه دیپلمات بود مانند یك مستشرق‌باموزشرق‌واردبود ـ ودراینجا وزیر خارجه شوروی‌از محدودیت اطلاعات همکاران خود درکنفرانس سوء استفاده کرده بوداما یادداشتهای دولت ایران بدولتهای آمریکا و انگلیس که‌بدون استشاره ومشورت بادولت‌شاهنشاهی‌ایران نبایدتصمیمی که ارتباط باستقلال‌و حقوق‌حاکمیت ایران داشته باشد اتخاذ گردددهن وزیران خارجه دولتین آمریکا و انگلیس را روشن ساخت وچنین اندیشیدند که‌کمیسیونی تعیین کرده و ماموركنند بباید ایران وقضایا را ازنزدیك تحقیق کنندوبه‌بینند آیادولت شوروی درست میگوید که‌درآنجا اقلیتی وجوددارد یانه ؟

ومادر یادداشتهای گذشته‌اشارت باین موضوع کرده‌ایم که‌بطور کلی کلمه «اقلیت» خاطره خوشی درذهن سیاستمداران اروپائی ندارد وتاثیر نامطلوب میکند وروسیه شوروی‌این القاء شبهه راکرده بودکه اقلیت هست‌وحال آنکه چنین‌چیزی در ایران جز حقوق اقلیتهای مذهبی‌که درقانون اساسی کشور تصریح‌دارد وجود ندارد. وبنابراین دولت‌شوروی در تعقیب‌مقاصد توسعه طلبانه خود سعی میکرد که‌حکومت خودمختار پوشالی ومسخره‌پیشه‌وری رابوزیران خارجه آمریکا وانگلیس بقبولاند و نخست باتشکیل کمیسیون تحقیق که‌گفتیم بایران‌روانه‌کنند موافقت کردولی‌درآخر کار آن‌راهم نپذیرفت که‌دولت ایران شفاها باین شرط بااین موضوع موافقت کرده‌بودکه هیئتی ازجانب‌ایران‌در‌آن کمیسیون باشد وضمنا کمیسیون ذدراسرع اوقات کارخود راانجام بدهد ولی وزیرخارجه دولت‌شوروی این‌طرح راامضاءنکرد زیرا اوبهترمیدانست که‌در آنجا اقلیتی‌چنانکه ادعامیکند وجود ندارد. موضوع زبان هـم مستمسکی بوده که‌چون از اهالی واقعی آذربایجان تحقیق شود زیر بارادعاهای شوروی نخواهند رفت وخلاصه مشتش بازمیشود وبیش‌از پیش رسوائی ببار خواهد آمد .

آقای حکیمی دربیاناتیکه بعدادر مجلس‌شورایملی کرد جریان‌قضایا را درمعرض افکار عمومی قرارداد که‌دریاد داشت‌دیگرما خلاصه‌بیانات ایشان راکه ارتباط بابررسیهای تاریخی روابط ایران وشوروی دارد نقل میکنیم. وموضوع راورق‌بورق بررسی میکنیم‌تابرسیم‌بطرح‌شکایت ایران درسازمان ملل متحد وشورای امنیت واینکه چگونه دولت‌شوروی حتی بعداز تاریخ‌دوم مارس ۱۹۴۶ مطابق یازدهم اسفند ۱۳۲٤ بازهم ارتشهای خودراازایران‌خارج‌نمیکرد ونقطه اتکاء قوی‌اشرار دمکرات و حزب کمونیست توده‌وموتلفین‌آنها شده بود .

تمدید مدت نام‌نویسی مسابقه ورودی دانشکده پزشکی مشهد

بطوریکه قبلا باستحضار عموم رسید دانشکده پزشکی مشهد جهت سال اول در سال تحصیلی ۳۸ـ۳۹ تعداد هشتاد نفر دانشجو از طریق مسابقه انتخاب می‌نماید کمیسیون تشخیص صلاحیت داوطلبان مقرر داشته است داوطلبانی که معدل سال ششم دبیرستان آنها کمتر از ۱۲ نبوده و سن آنان بیشتر از ۲۵ نباشد میتوانند باارسال مدارك تا دهم مرداد ماه ۳۸ ثبت نام نمایند مشروط برآنکه تقاضای ثبت نام آنان با مدارك زیر تا آخر وقت اداری روز دهم مرداد بدبیرخانه دانشکده واصل شده باشد .

۱ـ دیپلم یاجواز قبولی سال ششم طبیعی یاریاضی
۲ـ سه قطعه عکس ٤ × ۶
۳ـ یکبرك رونوشت شناسنامه
٤ـ یکصد وپنجاه ریال حق مسابقه

داوطلبانی که‌باشرائط فوق ثبت‌نام‌نمودند روز پنجشنبه چهارم‌شهریور برای حضور در جلسه امتحان عمومی‌مسابقه ورودی بایددر محل دانشکده پزشکی مشهد حضور بهم‌رسانند ضمنا باطلاع میرساند امتحان اختصاصی شنبه ششم شهریور انجام میشود .

۱ـ۲ آ ـ ۱۳۱۹۰ رئیس‌دانشگاه ودانشکده‌پزشکی‌مشهدـ دکترسامیراد

آ ـ ۱۳۳۵۸

سینماهای درجه ۱

سینما آسیا
دختران وجوانان (دوبله بفارسی) با شرکت :ویتوریودسیکا ـوالترکیاری ـموزان کاناله ـشروع :۱۰ر۳۰ صبح ـ۳ـ۵ـ۷و۹ بعد از ظهر ـتلفن۴۲۹۰۹

سینما ایران
زن برهنه تاریخ (بانو گودایوا) رنگی ـبا شرکت : مورین اوهارا شروع :۱۰ر۳۰ صبح ـ۲ر۳۰ ـ۴ر۳۰ـ ۶ر۳۰و ۸ر۳۰ بعد از ظهر ـتلفن ۳۶۳۵۴

سینما ایران (تابستانی)
مسخره ـباشرکت رداسکلتون ـ شروع : هشت و ربع کم ـ ده و ربع کم .

سینما ایفل
عشق جاویدان (رنگی‌ـسینماسکوپ) باشرکت :لسلی کارون ـشروع : ۱۰ر۳۰ صبح ـ ۲ر۳۰ ـ ۴ر۳۰ ـ ۶ر۳۰ و۸ر۳۰ بعد ازظهر

سینما اسکار
مهروی دریا (رنگی) با شرکت : سوفیالورن ـشروع : ۴ر۳۰ـ۶ر۳۰ و ۸ر۳۰ بعد از ظهر ـتلفن ۴۵۷۹۷

سینما برلیان
چراغ جادو (دوبله بفارسی) با شرکت: باوری بوینر ـ شروع : ۱۰ر۳۰ صبح ۲ر۳۰ ـ ۴ر۳۰ ـ ۶ر۳۰ و ۸ر۳۰ بعد از ظهر ـتلفن ۳۳۵۳۵

سینما پلازا
بی‌حرکت (رنگی ـسینما سکوپ) باشرکت : فردماك موری ـ دورتی مالون ـ شروع :۱۰ر۳۰ صبح ۳ـ۵ـ ۷و ۹ بعد از ظهر تلفن ۴۴۲۵۵

سینما پارك
بی‌ستاره‌ها (فیلم فارسی) با شرکت: ژاله ـشروع :۱۰ر۳۰ صبح ـ۲ر۳۰ ـ ۴ر۳۰ـ ۶ر۳۰و۸ر۳۰ بعدازظهر ـتلفن ۳۹۶۳۷

تهران (تراس‌ـ سالن)
دخترزیردریا ـ باشرکت:ماراکوردی‌ـ شروع درسالن: ۳ر۳۰ـ ۵ر۳۰ در تراس ۷ر۳۰ و ۹ر۳۰ بعداز ظهر ـ تلفن ۳۸۱۶۵

سینما تخت جمشید
پیك‌نیك (رنگی ـ سینماسکوپ) با شرکت:ویلیام‌هولدن‌ـ کیم‌نواك‌ـشروع: ۱۰صبح ۳ـ ۵ـهفت‌وربع ونه‌ونیم بعد از ظهر . تلفن ۴۳۵۵۰

سینما دیانا (سالن)
کاروان گناه (فیلم ایتالیائی)شروع: ۱۰ر۳۰ صبح ـ۲ر۳۰ ـ۴ر۳۰ـ۶ر۳۰ و۸ر۳۰ بعد از ظهر تلفن۴۲۰۱۰

سینما دیانا (تراس)
عشق جاویدان (رنگی‌ـسینماسکوپ) باشرکت : لسلی کارون ـ شروع: ۷ر۳۰ و ۹ر۳۰

سینما رویال
زن برهنه تاریخ ـشروع: ۱۰ صبح ۳ـ۵ـ۷و ۹ بعد از ظهر تلفن۶۸۲۰۶

سینما رکس
کینه جو (رنگی) با شرکت :جك پالانس ـشروع :۱۰ صبح ـ۲ر۳۰ـ ۴ر۳۰ـ۶ر۳۰و۸ر۳۰ بعد از ظهر تلفن ۳۴۱۶۹

سینما رادیوسیتی
جوراب ابریشمی (سینما سکوپ ـ رنگی)باشرکت‌فردآستر ـسیدچاریس شروع ۱۰ر۳۰ صبح ـ۳ـ۵ـ۹ بعداز ظهر ـتلفن ۴۳۳۲۰

سینما سعدی
دختران وجوانان (دوبله بفارسی)با شرکت :ویتوریودسیکا ـوالتر کیاری‌ـ شروع: ۱۰ر۳۰ صبح‌ـ ۲ر۳۰ـ۴ر۳۰ـ ۶ر۳۰و ۸ر۳۰ بعد از ظهر ـ تلفن: ۳۶۴۶۸

سپهر (تابستانی وزمستانی)
تامانگو (رنگی سینماسکوپ دوبله بفارسی) باشرکت: کوردیور گنز‌ـ شروع: در زمستانی ۱۰ر۳۰ صبح ۲ر۳۰ ـ ۴ر۳۰ ـ ۶ر۳۰ و ۸ر۳۰ بعد از ظهر ـدر تابستانی ۸ و ۱۰ تلفن ۳۲۲۶۵

بعد از ظهر تلفن ۳۶۴۲۴

سینماکریستال (تراس)
کاروان گناه (فیلم ایتالیائی)شروع: ۷ر۳۰ و ۹ر۳۰.

سینما کریستال (سالن)
از اینجا تا ابدیت ـبا شرکت : برت‌لانکستر ـدبوراکار ـمونتگمری کلیف ـفرانك سیناترا ـشروع : ۱۰ر۳۰ صبح ۴ر۳۰ ـشش وسه‌ربع و نه بعد از ظهر ـتلفن۳۷۶۷۵

سینماکارون
مازن میخواهیم (فیلم هندی‌ـرنگی) شروع: ۳ر۳۰ ـ۵ر۳۰ ـ۷ر۳۰ و ۹ر۳۰بعد از ظهر ـتلفن۴۰۰۶۵

سینما متروپل
بعلت تعمیرات تعطیل است .

سینما مولن روژ
چراغ جادو (دوبله فارسی) با شرکت باوری بوینر ـ شروع : ۱۰ر۳۰ صبح ـ۳ ـ۵ ـ۷ و۹ بعداز ظهر ـ تلفن ۳۸۷۶۵

سینما نیاگارا (تراس)
اشکهای پدر (دوبله بفارسی) با شرکت :میله ویتاله ـالبرتوفارنز‌ـ شروع: ۷ر۳۰ و۹ر۳۰ بعد از ظهر تلفن ۶۵۳۰۷

نیاگارا (سالن)
کینه جو (رنگی) با شرکت : جك پالانس ـشروع :۱۰ر۳۰ صبح ۳ـ۵ـ۷و۹ بعد از ظهر

سینما همای
سایه (فیلم‌فارسی) باشرکت : امین امینی ـ شهین ـشروع: ۱۰ر۳۰صبح‌ـ ۲ر۳۰ـ ۴ر۳۰ـ۶ر۳۰ و۸ر۳۰بعدازظهر تلفن ۴۲۱۶۹

سینماهای درجه۲

سینما پردیس
مزد ترس ـبا شرکت :ایومونتان‌ـ شروع :۱۰ر۳۰ صبح ـ۲ر۳۰ ـ۴ر۳۰ـ ۶ر۳۰و ۸ر۳۰ بعد از ظهر

سینما تاج
نبرد درشرق (رنگی ـسینماسکوپ‌ـ دوبله‌بفارسی)باشرکت :سیلواکوشینا شروع: ۱۰ صبح ۳ ـ۵ ـ۷و ۹بعداز ظهر ـتلفن ۳۳۰۶۴

سینما سیلوانا
گناهکار کیست (دوبله بفارسی) شروع : ٤ـ۶ر۳۰ و۸ر۳۰ بعد ازظهر تلفن ۳۳۷۷۷

سینما فری
بی‌ستاره‌ها (فیلم فارسی) باشرکت ژاله ـشروع :۴ر۳۰ـ۶ر۳۰ و۸ر۳۰ بعدازظهر ـتلفن ۲۷۸۹۳

سینما فردوسی
بی‌ستاره‌ها (فیلم فارسی) با شرکت: ژاله شروع :۱۰ر۳۰ صبح ـ۲ـ٤ـ۶و ۸ بعد از ظهر ـتلفن ۳۵۷۸۴

سینما مشعل
جمال و چهل دزد بغداد ـباشرکت: صبیحه ـعلاءالدین ـشروع: ۱۰ر۳۰ صبح ـ۲ر۳۰ ـ۴ر۳۰ـ ۶ر۳۰و۸ر۳۰ بعد از ظهر

سینمامراد
دو عروس برای سه برادر (فیلم فارسی) با شرکت : شهین ـ مهوش‌ـ آفت ـ شروع : ۲ر۳۰ ـ ۴ر۳۰ ۶ر۳۰ و ۸ر۳۰ بعداز ظهر .

تئاترها

تئاتر آناهیتا (یوسف‌آباد)
تا۱۵ مرداد تعطیل است .

تئاتر تهران (تابستانی)
مسافری از آن دنیا ـبا شرکت : تفکری ـمورین ـاسد زاده ـشروع: ۸ر۳۰ بعد از ظهر ـتلفن ۳۷۳۵۱

جامعه باربد
نمایشنامه مرفین ـ با شرکت:شهلا ـ جعفری ـ شروع ۸ر۳۰ بعد ازظهر

آخرین تغییرات برنامه سینماها را هرروز در صفحه ماقبل‌آخر ملاحظه فرمائید

اپتالیدن ساندوز را فقط درکاغذهای زرورقی که دارای علامت مخصوص ساندوز است خریداری فرمائید .

حق العملکاری و بازرگانی تعرفه

اصفهان

نماینده شرکت ها ومومسسات بازرگانی وفروش وتوزیع کالاها
قبول سفارشات خرید وارسال فرش ـ مددراتی
دروازه دولت «پاساژبهار اطاق۵٤»
۱ـ۱۰ آ ـ ۸۳۳٤

آ ـ ۱۳۲۷۸

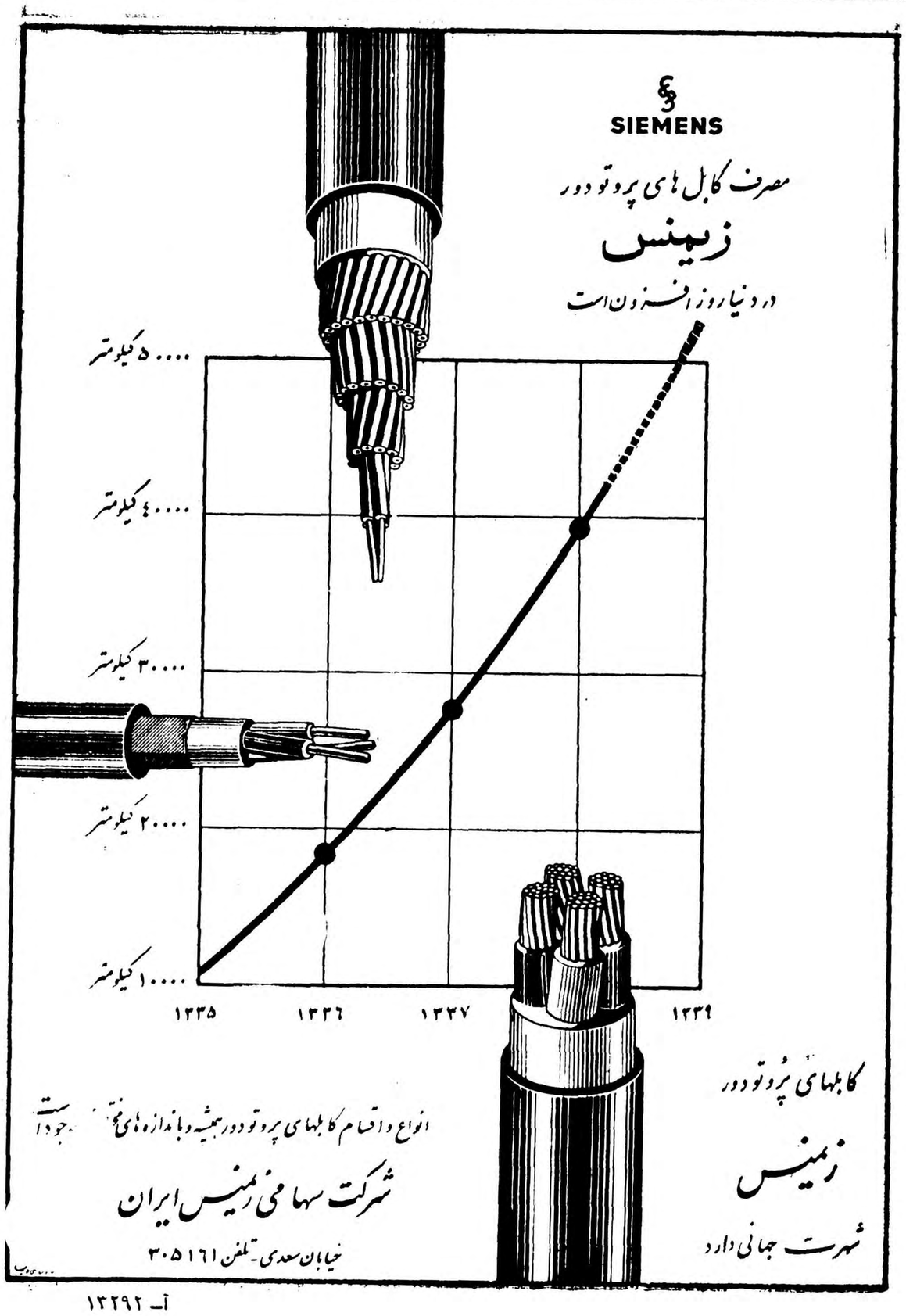

آ ـ ۱۳۲۹۲

آ ـ ۱۳۲۸۲

درجلسه امروز مجلس شورایملی

لایحه اخذ ۷۲میلیون دلار وام تصویب شد

لایحه مقررات بازنشستگی قضات وفرهنگیان‌تقدیم‌گردید ـ معاون وزارت خارجه دولایحه درمورد قرارداد فرهنگی ایران وانگلیس وایران و هلند تقدیم کرد

بامداد امروز مجلس شورایملی به ریاست آقای دکتر عمید «نایب‌رئیس» جلسه علنی داشت بعداز انجام امور مقدماتی آقای بهبهانی سئوالی از وزارت فرهنگ تقدیم داشت و بعد مجلس وارد دستور شد و عده‌ای از آقایان نمایندگان تقاضا کردند که لایحه مربوط به دریافت ۷۲ میلیون دلار وام برای طرحهای‌راهسازی در دستور رسیدگی قرار گرفته ویا قید یك فوریت مطرح شود .

آقای ابتهاج توضیح داد که چون تعطیلات مجلس نزدیك است واین لایحه ضرورت دارد خوبست زودتر بتصویب برسد .

آقای طباطبائی‌قمی مخالف این‌پیشنهاد تذکراتی داد و گفت: در تمام موارد که مابه فوریت لوایح در اینجا رای میدهیم مجلس سنا فوریت آنهارا حذف میکند واین مخالف شان مجلس شورای ملی است وانکس بگذارید چنین لایحه مهمی بطور عادی رسیدگی شود و نمایندگان بیشتر در آن‌دقت و تامل بکنند . چه اصراری دراین امر هست که کارها از مجلس صحیح ودرست بیرون نرود ؟ باید دراین موارد دقت وتامل کافی بشود، اصلا چه عجله‌ای دراین کار هست ، اگر دلیلی هست که ایجاب فوریت میکند بفرمائید (عده‌ای از نمایندگان برای راهسازی فوریت دارد) کجا فوریت دارد خیال میکنید بااین لایحه برای شما راه خواهند ساخت؟

آقای شمس قنات آبادی بعض دلایل آقای طباطبائی زیادقانع کننده نبود ، دراینکه ما اینجا لوایح را بافوریت تلقی میکنیم و درسنا فوریت حذف میشود باید بگویم که‌ما آئین‌نامه مشترکی داریم که اگر مجلس لوایح را با فوریت تلقی کرد مجلس دیگر هم باید فوریت آنرا قبول کند واگر سنا اینطور نمیکند مخالف تصمیم خودش عمل میکند (صحیح است) .

مابابد وظیفه‌خودرا انجام بدهیم .

درمورد این‌لایحه هم‌در کمیسیونها دوثلث‌این مجلس ازجزئیات این قرارداد ولایحه اطلاع کافی‌دارد (سرتیپ صفاری ـ درسه کمیسیون رسیدگی شده‌است .)بنابراین‌مطلبی نیست که بدون‌مطالعه مانده‌باشد فقط مجلس علاقمنداست که‌قبل‌از شروع تعطیلات این‌لایحه که‌برای راهسازی ضرورت دارد تصویب شود .

به‌فوریت لایحه‌رای‌گرفتندوتصویب گردید و لایحه قرائت‌شد .

آقای طباطبائی قمی تذکرداد که این لایحه‌میبایست به‌کمیسیون راه‌هم میرفت درحالیکه باین‌کمسیون‌ارجاع نشده‌است .

آقای مشایخی مخبر کمیسیون توضیح‌داد که‌چون این‌وام بمصرف ساختمان راههائی‌خواهد رسید که جزو برنامه‌های مصوب‌است احتیاجی نداشت که به‌کمیسیون راه‌هم‌برود.

تقدیم دولایحه ...

دراین وقت آقای دکتر صدرمعاون وزارت امورخارجه دولایحه درمورد قراردادهای فرهنگی بین‌ایران و انگلستان وایران وهلند تقدیم کرد.

چرا اینطور میکنید ؟

آقای طباطبائی مجددا درکلیات لایحه تذکراتی داد وگفت :

این‌سومین لایحه‌ایست که‌برای اخذ وام‌درظرف سه‌سال اخیربه‌مجلس آمده ودوتای‌آن تصویب شده‌است.

دولت همیشه‌میگوید که‌من‌بودجه متعادل‌دارم وبودجه کشوررا ازوصول مالیاتها تامین میکنم ولی‌ما متاسفانه دراین سه‌سال دیده‌ایم که‌دست استقراض‌دولت همیشه بطرف‌خارجی ها درازبوده است . ماباوجودیکه‌نزول این پولهارا میدهیم وام دهندگان با بوقوکرنا این مطلب رادر دنیا پر میکنند ومارازیر بارمنت خشك و خالی خود میگذارند .

اعلیحضرت همایون‌شاهنشاه بارها تذکر فرموده‌اند که‌باید بامورتولیدی توجه دقیق بشود. هرکشوری که بااین امر توجه نکرد دچاروضع ما میشود که بار زندگی روزبروز سنگینتر و هزینه زندگی مرتبا ترقی میکند. شما که تمام‌کار هارا بحساب اعلیحضرت همایونی میگذارید چرا اینهارا عمل نمیکنید اعلیحضرت همایونی که همه‌نوع‌دقت و توجه را بامور دارند .

آخر در کجای دنیا اینطور است که دولت تمام کار هارا بحساب اعلیحضرت همایونی بگذارد .

در کجای دنیا رسم است که نخست وزیر بیاید پشت تریبون بگوید من میروم از اعلیحضرت اجازه میگیرم که باستیضاح جواب بدهم یانه ؟آخر مگر اعلیحضرت را استیضاح کرده بودند ؟

چرااینطورمیکنید؟ شاهی که یك‌شخص بتمام‌معنی‌دموکرات وآزادمنشی است و تمام مطبوعات دنیا اورا باین نام‌می شناسند و از او بنیکی یاد میکنند، چرا میخواهید اورا در انظار غیر از آنچه هست جلوه بدهید ؟(فرود ـ صحیح است)

ناطق سپس در مورد وام گفت :ای کاش که بعد از تصویب و اخذ این وام ، صاحب راه بشویم و داستان جان مولم تجدید نشود.

در مورد اینکه چرالایحه به‌کمیسیون راه نرفته باید عرض کنم که وزارت خانه طرف قرارداد وزارت راه است و وزیر راه هم میبایست زیر قرار دادرا امضاء میکرد اما چرا نخست وزیر لایحه را امضاء کرده است بنده نمیدانم ..

آقای طباطبائی در خاتمه بیانات خود به یاوگوئیهای رادیوهای‌بیگانه‌اشاره کرد و گفت : این مطالبی که دررادیو مسکو عنوان میشود شایسته شان‌یك دولت مقتدر و قوی نیست . اینکه اینها ادعا دارند که در ایران اختناق هست هیچ صحیح نیست ، بیائید صورت جلسات مجلس را ببینید که نمایندگان همه حرفهای خودشان را میزنند و مردم هم حرفهای خودشان را میزنند (صحیح است) بنده خودم بار ها در اینجا شدیدا اعتراض و انتقاد کرده‌ام اما کسی حتی لفظا از من ایراد نگرفته است .

ما این انتقادات را از نظر زندگی خودمان و دستگاه خودمان میکوئیم (صحیح است) بنا براین اینها ازاین تبلیغات خود نتیجه معکوس خواهند گرفت (صحیح است)

توضیحات وزیر مشاور

آقای مهندس خسرو هدایت وزیر مشاورو‌قائمقام نخست وزیردر سازمان برنامه توضیحاتی پیرامون لایحه داد و گفت : این وام از بانك بین‌المللی دریافت میشود که ایران‌هم‌باهشتادو چند کشور دیگر در آن عضویت دارد .

ما دو سال پیش بدلیل قلت در آمد و کمبود بودجه برای طرحهای‌راهسازی باین بانك برای وام مراجعه کردیم و بانك موافقت کرد که ۷۲ میلیون وام بما بدهد . ما قبل از هر چیزبراه احتیاج داریم (صحیح است) فلان کارخانه قند اگر راه نباشد بدرد نمی خورد تولید و ترقی سطح‌تولید راه و بندر میخواهد . ناطق سپس در اطراف طرز کار بانك بین‌المللی توضیحاتی داد و گفت : دولت لایحه‌ایرا که به مجلس می آورد علاقمند است که هنگام بحث در آن نکات ضعف را بسنجد واز انتقادات استفاده بکند فرمایشات آقای طباطبائی در اینجا علامت اینست که اختناقی وجود ندارد ودولت درهرصورت بتذکرات آقایان احترام میگذارد وبه‌رای‌آقایان عمل میکند (احسنت)

وام گذشته ووام حال

آقای شمس قنات‌آبادی بعنوان‌موافق در کلیات تذکراتی در لایحه داد و گفت : کلمه قرضه ووام در گوش مردمی که قرضه‌های‌گذشته راازدولت های استعماری و آثارو ثمره مصرف آنهارا بخاطر دارند بسیار بسیار کلمه ناراحت‌کننده و آزار دهنده‌ای است .

(بهبهانی ـ برای مردم معاصر هم اینطوراست) آنهائیکه قرضه معاصررا باقرضه‌های گذشته یکی جلوه‌میدهند عوامفریبی میکنند . امروزوقتیکه‌میگویندقرضه منظور قرضه‌ای نیست که ناصرالدینشاه ویادیگری میگرفت و میرفت اروپا تفریح‌میکرد و چیزی عاید خزانه مملکت نمیشد .قرضه یاوام امروز وامی‌است که باآن مملکت را آباد میکنند ،راه میسازند (بهبهانی ـ کدام راه؟)امروزمیگیرند و فرداخواهند ساخت .

(بهبهانی ـ نمیسازند) چرا ، میسازند اما دراینجا نمیسازند که شما ببینید باید به‌جنوب و شمال مسافرت کنید باید راه‌هائی را که در صدد تعمیر ودرست کردن آنها هستند از نزدیك ببینید .

وجدانا امروز این قرضه‌ها باقرضه های زمان ناصرالدین‌شاه فرق‌دارد، این پول امروز صرف کارهای‌عمرانی میشود درحالیکه آن قرضه‌ها صرف عیاشی و گردش دراروپا میشد و سنگینی آن روی دوش مردم باقی می‌ماند .

مااینك در ،ستانه یك تحول‌هستیم. طبقه‌رئیسه مملکت مامیخواهند یك مملکت خوب بسازند ،این مملکت همه چیز میخواهد ،راه و بندر و کار تولیدی و بهداشت میخواهد .

امادر موردکارهای تولیدی خودمردم هم‌باید کمك‌بکنند، دولت۳۵۰میلیون تومان برای اینکار تخصیص داده است .ازاین محل همچنین کارخانه های زیادی توسط مردم دایر شده است باید کمی‌تامل کرد تانتایج این کارها معلوم شود .

دولتهائی که‌من‌دیدم اکثر شان کارشان این‌بود که‌بیایند اینجا پشت تریبون حرف‌بزنند .خیلی‌کم دولتی‌بود که‌بیایدکار بکند .

تمام این‌انتقاداتیکه میشود پایه هایش درگذشته گذاشته شده‌بود و کوچکترین ارتباطی به‌دولت‌دکتر منوچهراقبال ندارد .

درمورد ارشاد وراهنمائی شاهنشاه که آقای‌طباطبائی تذکرفرمودند این هیچ‌اشکالی ندارد که‌شاهنشاه‌دولت راارشاد وراهنمائی بفرمایند .دولت دکتراقبال اگرآنچیزهائی‌را که‌شاه مملکت ومجلسین ومردم‌مملکت از اومیخواهند شروع نکند وعمل‌نکند وتمام‌نکند بایدالبته چوبش‌زد اما این کار ها زمان و مدت‌لازم‌دارد.

بسیاری از کارهای‌عمرانی که صورت میگیرد برای زمان بنده و جناب آقای طباطبائی نیست ، بلکه برای زمانها و نسلهای آینده مملکت است .

من قبول‌دارم که یك زمانی قرضه گرفتن مترادف گرو گذاشتن مملکت بود اما امروز این معنی دیگر وجود خارجی ندارد امروز کشورها بهم کمك میکنند تااز پیشرفت دیوی که دنیا را باسم کمونیسم تهدید میکند جلوگیری بشود (صحیح است)

امروز دنیا و بشریت و بنده و شما که بخدا ایمان داریم مورد تهدید این دیو قرار گرفته‌ایم .

ناطق درمورد یاوه‌گوئیهای رادیو مسکو گفت : من معتقدم که روسها سرنارا از سرگشادش میزنند ویابقول معروف سوداخ دعارا گم کرده‌اند .

مردم ایران روسهارا خوب میشناسند ومیدانند چکاره اند وچه میخواهند ونظرشان بلع کردن ایران و تمام دنیا است آمدند در ایران شبیخون زدند به مملکت ما و به نوامیس ما اهانت کردند و استقلال‌مارا در معرض مخاطره قرار دادند و یك عده وطن فروش را در خیابانها به رژه واداشتند تامنافع روسها را تقاضابکنند (صحیح است)

مردم متوجه این جریانات هستند (صحیح است) واین مطلب امروز در ایران اصل است که آنها نظری جز بلع کردن ایران ندارند ،اینها به هرکس که فحش بدهند باعث‌محبوبیت هرچه بیشتر او میشود . (صحیح است) هرکس دیگر هم اگر در دنیا بخواهد استقلال مارا در معرض‌مخاطره قرارا دهد ملت ایران اورا دشمن خواهد دانست .

اما کسی جز روسیه نظر تجاوزی بما ندارد (صحیح‌است)

کفایت مذاکرات

دراین وقت آقای پروفسور جمشید اعلم گفت : ملت روس ملت بسیار شرافتمندی است ، این رادیو مسکو است که این یاوه‌ها را میگوید اگر ملت روس آزادی داشت خودش جلو این اراجیف را میگرفت .

ناطق در خاتمه پیشنهاد کرد که مذاکرات در کلیات‌لایحه‌اخذوام کافی باشد .

آقای صارمی مخالف این پیشنهاد تذکراتی دادو گفت : این لایحه‌بسیار مهم‌است و بهتراست فرصت داده شود که موافق و مخالف در آن‌صحبت بکنند .

پس از تذکرات موافق آقای بزرك ابراهیمی این پیشنهاد تصویب شد.

آب آشامیدنی مردم . . .

آقای فرودر ماده واحده تذکراتی دادو گفت :

قرضه را باین دلیل در مجلس شورایملی قبول کردیم که گفتند عایدات نفت بتدریج عاید میشودولی مخارجی هست که فوری است‌بنابر این قرض میکنیم و از عایدات نفت بتدریج میپردازیم .

پس از تذکرات آقای فرود درمورد آب آشامیدنی مردم و اظهارات‌آقای ارباب آقای بزرك ابراهیمی پیشنهاد کرد که مذاکرات در ماده‌واحده کافی باشد .

بعد از تذکرات آقایان ارباب‌رامبد ومشایخی این پیشنهاد تصویب‌شدو پیشنهادات رسیده مطرح گردید .

آقای انواری معاون وزارت دارائی لایحه‌ای در مورد بازنشستگی قضات وفرهنگیان تقدیم داشت .

پس از طرح چند پیشنهاد به ماده واحده رای گرفتند و بشرح زیر تصویب شد .

ماده‌واحده ـ دولت مجاز است در اجرای ماده ۲ قانون مصوب بیست وهفت اسفند ۱۳۳۶ وقسمت اخیر بند‌ب ماده‌واحده بودجه سال۱۳۳۷ کل کشور مبلغ ۷۲ میلیون دولاراز بانك بین‌المللی ترمیم و توسعه‌بموجب قرارداد ضمیمه برای اجرای تعهاد مشخصی طرحهای راهسازی‌وام‌بگیرد.

در کلیات آخر لایحه نیز آقای دکتر دادفر تذکراتی دادو سپس به تمام لایحه باورقه رای گرفتندو با ۸۵ رای تصویب و بمجلس سنا ارسال شد .

نزدیك یکساعت بعد از ظهر جلسه ختم شدو جلسه آینده بروز سه‌شنبه موکول گردید .

اجتماع درمسجد مهدوی

وزیرکشور در اجتماع مردم جنوب شهرشرکت‌کرد

ساعت ده و نیم امروز اجتماع‌عظیمی از اهالی جنوب شهر در مسجدمهدوی واقع‌در خیابان شیرو خورشید‌تشکیل شد و مردم جنوب شهر در این اجتماع نسبت به یاوه گوئی‌بیگانگان و اظهارات رادیو های خارجی‌ابراز تنفر و انزجار کردند . آقای اتابکی وزیر کشور نیز در این اجتماع‌حضور داشت .

در اجتماع امروز اهالی جنوب شهر، ابتدا آقای سید محسن بهبهانی‌یکی از وعاظ تهران بر فراز منبر قرار گرفت و بیاناتی مشعر بر اعتقاد و توجه مردم ایران‌نسبت بدین‌و سلطنت ایراد کرد . سپس یکی ازنمایندگان اهالی انزجار و تنفر مردم‌راازانتشارات رادیو های بیگانه اعلام داشت‌وآنگاه آقای وزیر کشور گفت :

من چند روز قبل در میان جمعی از برادران گفتم و امروز هم تکرار می کنم که‌باید همه ما از خداوند شاکر باشیم که در دوره ای زندگی می کنیم که شاهنشاهی رعیت پرور و عاقل و خردمند داریم .

اکنون شنیده می شود که‌بیگانگان بمقدسات ملت ما توهین می کنند ، بهترین‌جوابگوئی باین مزخرفات‌همین احساسات پاك و بی ریای شما می باشد .

ما باید دست های خود را بیك دیگر بدهیم و متحدا بدشمنان شاه و مملکت جواب بدهیم .

من بنا بامر شاهنشاه با مردم تماس میگیرم و خواسته های مردم را انجام خواهم داد . وزیر کشورسپس بشاه دعا کرد و مردم آمین گفتند .

خانواده رشیدی باطلاع دوستان و آشنایان میرساند روز دو شنبه بیست و یکم تیر ماه ۳۸ از ساعت ۶الی ۸ بعد ازظهر مراسم چهلمین روز فوت**حاج سید حسین‌رشیدی** در منزل آنمرحوم واقع در خیابان **شاهپور** چهار راه‌کمرك کوی رشیدی ثانی بر گزار خواهد شد تمنی دارد با شرکت خود روح آنمرحوم را شاد فرمایند . **خانواده‌رشیدی**

با نهایت تاسف در گذشت ثقةالاسلام حاج شیخ‌هادی طبیبی را بفامیل جلیل طبیبی مخصوصا آقای مرتضی‌طبیبی تسلیت عرض میکنم . **سرگرد اکرمی**

در گذشت مرحوم مغفور محمد علی پرهیز کاری را بعموم بازماندگان بخصوص برادر ارجمند جناب سرهنك پرهیز کاری تسلیت عرض دوام عمر بازماندگان را از خداوند متعال مسئلت دارم .

سرهنك عطائی ـ بانو عطائی ـ سرهنك مهران ـ بانومهران

با نهایت تاسف و تاثر فقدان شادروان محمودقفقایچی را بعموم افراد خانواده های قفقایچی و رفیع زاده تسلیت عرض میکنم . آ ـ۱۰۰۸۵ **حسین‌سهراب‌وند**

تیمسار سرتیپ سازگار معاونت محترم‌لشگر۱۱کرمان

افسران و درجه‌داران اداره ذخائر ارتش با نهایت‌تاسف ضمن ابراز همدردی مصیبت وارده را بعموم خانواده محترم سازگار بخصوص به آن تیمسار تسلیت عرض مینمایند .

آ ـ۱۰۰۹۱ **رئیس‌اداره ذخائرارتش‌سرتیپ‌کیانی‌فر**

جناب آقای محمد معزی مدیر محترم بیمارستان‌امیراعلم

با کمال تاسف مصیبت وارده را تسلیت عرض سلامتی و سعادت خاندان محترم را از خداوند متعال خواهانیم .

آ ـ۱۰۰۸۷ **دکتر محسن رسولخانی ـ علی‌شریفیان**

آگهی مناقصه

اداره کل حسابداری دانشگاه بیست قلم نوشت افزار مورد احتیاج سال جاری قسمت های تابعه دانشگاه را طبق‌صورت ریزوبرگ‌شرایط ومشخصات مناقصه تحویل‌انبار کارپردازی‌دانشگاه (واقع درخیابان شاهرضا ـ اداره کل دبیرخانه دانشگاه) ازطریق مناقصه خریداری مینماید .

داوطلبان شرکت درمناقصه‌می‌توانند بامراجعه بکار پردازی دانشگاه واخذ صورت ریز نوشت افزار وبرگ شرایط ومشخصات مناقصه ونمونه شماره یك ضمیمه آن پیشنهاد های خودرا تاآخر وقت اداری روز شنبه دوم مرداد ماه ۱۳۳۸ باداره دفتر اداره‌کل دبیرخانه دانشگاه درمقابل اخذ رسید تسلیم دارند .

ازطرف رئیس‌اداره‌کل حسابداری
دانشگاه ـ ملکشاهی
۳ـ۱ آ ـ۱۳۳۸۲

بسردترین‌شهرایران

بقیه از صفحه اول

اینجا اخذشده‌است .

قالی بی‌بی‌باف . . .

شهر کرد بیست هزار جمعیت دارد؛ ا زاهالی این شهرستان سی در صد باسوادند که با پنج درصد باسوادهای حومه آن میشود سی و پنج در صد کار عمده آنها زراعت است . پنج درصدشان تجارت میکنند و عده زیادی هم از طریق هنرهای دستی اعاشه مینمایند .

کرباس بافی . جاجیم بافی .کیسه حمام بافی و قفل سازی از صنایع دستی این مردم‌است . قالی شهرکرد معرو ف‌است و نوع مرغوب آن قالیهائی است که بآن «بی‌بی بافی» میگویند .

راه . . .

شهر کرد راسه راه درجه ۲باصفهان ویك‌راه درجه ۳بخوزستان مربوط میکند . راه دومی را باید پیاده پیمود و از کوههای بختیاری گذشت تابمسجد سلیمان رسید. چند راه درجه دوم نیز میان شهر کردو شهرستانهای بروجن،اردل و سه دهستان جانکی ، فلارد، خانه میرزا، وجود دارد. باینترتیب میتوان گفت که شهر کرد از لحاظ «راه» بین شهرستانهای دیگر غنی است .

کم‌آب . سردسیر !

خصوصیات شهر کرد کم آبی‌است وسردسیری !

اکر همه‌جا چهارفصل دارد شهر کردبیش از دو فصل ندارد یك زمستان طولانی که هشت ماه طول میکشد و پوست‌از سر مردم میکند. یك بهار چهارماهه که دراین بهار درجه حرارت از پنج‌درجه بالای‌صفر شروع میشود و حداکثربه سی‌درجه میرسد .

مردم شهر کرد هرگز به یخ ـ این متاعی که شما برای آن سرودست میشکنید ـاحتیاج پیدا نمیکنند ، بخلاف شما که روزها در زیرزمین وشب‌ها در پشت بام میخوابید آنها روز وشب رادر اتاق میگذرانند .

این شهرکردی‌ها . .

شهر کردی آدمی است تیز هوش ولی آرام و بی آزار. مثل همسایه‌های خودش اصفهانیها حسابگر ،مقتصدو محافظه کار است . در دادوستد با حقیقت و بعمران و آبادی علاقمند است ، اما تن بکارهای اجتماعی نمی دهد.

زارع شهر کردی یك گت . یك شلوار دبیت و یك پیراهن مدقال میپوشد ، کلاه خسروی سر میگذارد ودورکمرش شال می‌بندد . شهر کردی به ابر میگوید «اور» بهوای صاف میگوید«ساه»بگوساله میگوید«جینی‌گو» بدختر میگوید «ماینه» جمع کردن خاشاك را میگوید «چنك‌چول‌افتن» نفرین میکند:«ای سیاه گیس‌مرده» یعنی ای جوانمرك شده .

فحش میدهد : «تورل‌توگلوت‌بزنه» یاه‌حصبه به‌لارت بزنه» !

یکهفته در مجاورت امامزاده !

شهر کردیها امامزاده‌ای دارند موسوم به‌امامزاده سیدبهاءالدین محمد سالی یکهفته اهالی شهرکرد در جوار این امامزاده چادر میزنند و سکونت میکنند .مقبره امامزاده سیدبهاءالدین محمد درخارج شهر واقعست ،شهرکردیها روز پنجشنبه ظهررا میافتند .میروند در صحن یااطراف امامزاده چادر میزنند ، یکهفته آنجا میمانند و روز جمعه بعد بخانه خود بازمیگردند .دراین یك هفته شهر خلوت است وفعالیت وکسب‌کار راکدمیشود گردشگاه های شهر کرد عبارتست از چند مزرعه و چشمه که تمام آنها درچند کیلومتری شهر قراردارند .بین گردشگاه‌های شهر کرد باقرآباد، کودال چشمه ،دوتو ،شوره‌ای ، حاجی کهوا، قلنگان ،دره پونه‌ای، دره مرغی ،دره شاه منظر ،سلطان سبزپوش ،امامزاده شهرك ،امامزاده دستگرد ،پل زمان‌خان ، چشمه‌مراده بابااحمد .باباولی معروف است .

شهر دیروزی و امروزی

ساختمانهای شهر کرد نیمی نو ساز است نیمی‌قدیمی ،که به‌آنها خانه های «کردی ساز»میگویند . خیابانها ،فلکه ها، چهارراه های نسبتا وسیع وساختمان های آجری و سیمانی ابنیه دولتی بشهر کرد قیافه یك شهر امروزی می‌بخشند. شهر کرد سه‌دبیرستان کامل پسرانه‌دارد. یك دبیرستان دخترانه، پنج‌دبستان پسرانه ،دودبستان‌شش کلاسه و پنج کلاسه دخترانه . یك دانشسرا مقدماتی عشایری هم اخیرا در شهر کرد افتتاح شده است .

چهارمحال و بختیاری

شهر کرد مرکز «لار» یکی ازیلوك چهار محال‌است .چهار محال‌تشکیل میشود از لار ،گندمان ،کیار ، میزوج ،این ناحیه را باضافه ناحیه بختیاری که از شوراب ،بازفت ، ایذه ،بالغ‌ملك ،دهدز ،بهشتکوه ، میانکوه وسه‌دهستان تشکیل‌میشود میگویند چهارمحال و بختیاری .

۷ کودك باهم سوختند

المیرا ـنیویورك ـ خبرگزاری فرانسه ـدر نتیجه حریقی که دیروز دریکی ازخانه‌های المیرا روی داد ۷کودك ۲تا۱۲ساله جان‌سپردند . هنگام آتش‌سوزی پدرخانواده بسرکار رفته بود مادراطفال توانست فقط یکی‌از کودکان خودرا نجات دهد .

برادران‌ملك سعود روزنامه‌نگار میشوند

دنیاله خبرهای خارجی

قاهره ـخبرگزاری فرانسه ـ دوتن از شاهزادگان عربستان سعودی تصمیم گرفته‌اند حرفه روزنامه‌نگاری راپیشه سازند. مخبرروزنامه اخبارالیوم چاپ قاهره ضمن‌مخابره این خبراز جده نام‌دوشاهزاده مزبور راذکر کرده است.

شاهزادگان عبارتنداز: امیرطلال وامیرعبداله پسران ابن‌سعود و برادران پادشاه فعلی .نامبردگان تصمیم گرفتند یك‌روزنامه یومیه درریاض منتشر سازند.

اماامیر فیصل برادر آنهاونخست وزیر عربستان سعودی بااین امر مخالفت کرد وبه‌برادران خود خاطرنشان ساخت قانون میگوید دررياض تنها یك‌روزنامه میتواند منتشر شود وریاض روزنامه‌خود رادارد بنام (الیمن).

مخبرروزنامه اخبارالیوم سپس مینویسد: اینك دوشاهزاده‌عربستان سعودی مشغول مطالعه هستند تا شهری رادر عربستان پیداکنند که بدون روزنامه باشد وبدین ترتیب روزنامه خودرادر آنجا منتشرسازند. اسم‌روزنامه آینده پرنس طلاوپرنس عبداله «الشعب» (ملت) خواهدبود.

جنایتکار ۲۶ساله فرانسوی ۱۳ نفرراکشته است

پاریس ـ یونایتدپرس ـژرژ رایـن که چندی پیش بجرم‌قتل‌یك روسپی دستگیر شده بود اعتراف کرد که تاحال ۱۳ نفر را کشته که ۹ نفر آنها زن بوده‌اند .

تاحال قتل دونفر از قربانیان ژرژ راین محقق‌شده و پلیس درسراسر فرانسه به جستجوی دامنه داری‌برای یافتن سایر مقتولین مشغول است ، ۸نفراز ۹ زنی‌که بدست راین کشته شده‌اند از روسپیان‌بوده‌اند . هنوز صحت ادعاهای راین معلوم‌نیست و مقامات زندان و دادگاه نتوانسته‌اند هویت کامل مقتولین را بدست آورند.

باضافه معلوم نیست که راین تحت تاثیر چه عاملی بکشتن قربانیان‌خود دست زده است . گروهی عقیده دارند که‌وی دچار یك بیماری روانی است. ولی این نظر چندان موافقی ندارد.

هیئت نمایندگی شوروی بعراق رفت

مسکو ـ خبرگزاری فرانسه ـ یك هیئت نمایندگی شوروی بریاست واسیلی کوزنتسف معاون اول وزارت امور خارجه آن کشور امروز بوسیله هواپیما از مسکو رهسپار بغداد شد.

اعضاء این هیئت بنابدعوت رسمی دولت عراق برای شرکت در مراسم نخستین سالروز انقلاب۱۴ ژوئیه به‌بغداد میروند.

رهبر مهاجمین کوبائی تسلیم شد

میتو تروئیا مومینیگان ـ خبرگزاری فرانسه ـ یك مقام رسمی‌اعلام داشت که سرهنك دلیوگومز رهبر مهاجمین کوبائی در ناحیه «کنستانزا» به‌نیروهای دولتی دومینیکان تسلیم شده است .

بازرگانی پاکستان متوجه شوروی میشود

کراچی ـ آسوشیتدپرس ـوزیر بازرگانی پاکستان در کنفرانس مطبوعاتی دیروزخود گفت «تمام اختلافات امریکا وپاکستان با انعقاد یك قرارداد بازرگانی دوستانه میان دوکشور رفع میشود . »

وزیربازرگانی پاکستان اطلاع‌داد که‌بزودی هیئت های‌نمایندگی از کراچی به‌قاهره وسایرپایتختهای خاورمیانه اعزام میشوند تاقرارداد های بازرگانی امضاء کنند .

وزیربازرگانی پاکستان اظهار داشت‌که درحال حاضر پاکستان برای توسعه روابط بازرگانی با شوروی وکشورهای خاوراروپا و جمهوری چین‌اهمیت زیادی قائل است .

حریق درهالیوود

دیروز آتش سوزی مهیبی در یك منطقه بوسعت هزارجریب در نزدیکی هالیوود روی‌داد و حداقل ۲۸ خانه طعمه حریق شد و سیصد نفر ازخانه های خود فرار کردند . خانه هائی که طعمه حریق واقع شدند حداقل ۴۰ هزار قیمت داشتند .

هفت نفر از مامورین آتش نشانی بشدت مجروح شدند و یك زن و کودك نیز براثرشعله های آتش‌جراحات شدید برداشتند .

زیبائی فوق‌العاده اسباب دردسر است

نیویورك ـ آسوشیتدپرس ـ میس پاملا ملکه زیبائی انگلستان که ۲۱سال داشته وشاگرد آموزشگاه هنرپیشگی می‌باشد معتقداست‌زیبائی فوق‌العاده مانعی‌درراه انجام آرزو های یك دختر میباشد زیرا جوانان خوب وشایسته جرئت نزدیك شدن باین قبیل دختران را ندارند و در عوض عده‌ای از جوانان گرك صفت دورآنها را میگیرند ودرنتیجه نمی‌توانند جوان دلخواه خود را بیابند .

جوان آمریکائی

دختر زیبا روی انگلیسی گفت‌تاکنون باجوانی رفیق نشده‌است ولی‌بی‌میل نیست که‌درامریکا جوانی برای زیباروی دیگر روز چهارشنبه باهواپیما به‌لانك‌بیچ واقع‌در کالیفرنیا دوستی پیدا کند .

دوشیزه پاملاسی یرل که‌ازانگلستان میروند تادرمسابقه برای تعیین‌ملکه وارد نیویورك شده باتفاق ۱۷دختر زیبائی جهان شرکت کنند .

سیل ۸۲ نفررا درکشمیر کشت

دهلی ـ خبرگزاری فرانسه ـ براثرطغیان رودخانه‌ها وجاری‌شدن‌سیل‌در کشمیر ۸۲نفر بهلاکت رسیده‌اند.

خبرنگار خبرگزاری فرانسه که‌از نقاط سیل‌زده دیدن کرده گزارش میدهد که‌این‌فاجعه‌وحشتناك‌ترین فاجعه‌ای که‌تاکنون در کشمیر روی داده‌است.

پیشاهنگان ایرانی وارد مانیل شدند

مانیل ـ آسوشیتدپرس ـ عده زیادی از پیشاهنگان کشور های‌مختلف برای‌شرکت‌در۱۰همین‌جمبوری جهانی که جمعه آینده در ۴۵ میلی پایتخت فیلیپین تشکیل می شود به‌مانیلا وارد شدند . تا حال چهار نفـر از پیشاهنگان ایرانی نیز برای شرکت در این مراسم وارد شده اند.

گرگره فلزی لوکسافلکس
Luxaflex
باین محصولات شما معرفی میشود

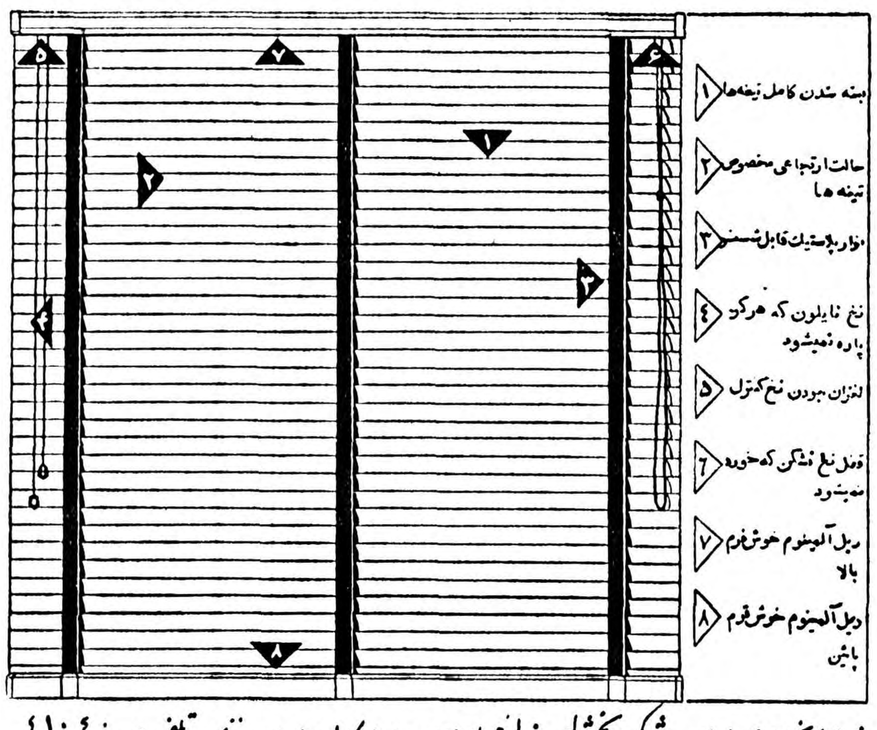

نماینده انحصاری درایران. شرکت پخش لیسنولیوم ایران ـ چهارراه کالج جنب پمپ بنزین ـ تلفن: ۴۱۰۴۰ ۴۷۰۷۰

دومین شکست تیم والیبال دختران ترک

درمسابقه انتقامی والیبال، تیم دختران تاج (ابانه) سه بریك تیم والیبال دختران باشگاه فنر باغچه راشکست دادند- اشرف وحیدیان ورئیسی ستارگان درخشان مسابقه دیروز بودند

دختران ایرانی قبل ازمسابقه‌گل‌های زیبائی بگردن رقبای خودانداختند

ستارگان تیم

درمسابقه دیروز تیم دختران تاج (ابانه) دونفر دوشیزگان‌اشرف وحیدیان کاپیتان تیم و رئیسی‌بابازی برجسته خودنشان دادند که‌شایستگی هرگونه تقدیر و تشویق را دارند. و برد دختران تاج(ابانه) را بایستی مرهون فعالیت این دوبازیکن جوان دانست .

ضیافت

ضمنا پریشب از طرف آقای حاج عظیمی دبیر کل سازمان تندرستی جوانان و تربیت‌بدنی ایران ضیافت مجللی بافتخار دختران والیبالیست ترك برپا گردید و آقای حاج‌عظیمی اظهاراتی پیرامون روابط معنوی ایران و ترکیه ایراد کرد .

دیروز سومین‌وآخرین‌مبارزه تیم والیبال دختران باشگاه فنر باغچه ترکیه باتیم دختران تاج وابسته به انجمن بانوان افسران نیروی هوائی (ابانه) درسالن سرپوشیده ورزشی دانشگاه تهران انجام شد .

درمسابقه دیروز برخلاف دومسابقه قبلی بلیط فروشی نشده بود ولی ازدحام مردم برای تماشای این مسابقه بی‌اندازه بود ودرسالن سرپوشیده دانشگاه محل خالی دیده نمیشد .ساعت ۸و۱۵دقیقه بعداز ظهر هردوتیم درمیان ابراز احساسات تماشاچیان وارد زمین والیبال شدند .ابتدا حلقه گل‌های زیبائی بوسیله بازیکنان دانشگاه تهران بگردن قهرمانان ترك‌انداخته شد. آنگاه سرپرستان و نفرات‌دو تیم هدایائی ردوبدل نمودند .

چیزی که‌دراین مسابقه باعث تعجب شده بود این بود نفرات مسابقه دهنده‌ایرانی از همان اعضای‌تیم‌تاج تشکیل شده بودند که شب‌اول‌مسابقه باترکها مبارزه نمودند .وقتی از سرپرست تیم سئوال شد که‌این‌تیم باچه‌نامی میخواهد مسابقه را آغاز کند درجواب اظهارداشت این‌تیم دختران تاج‌وابسته بانجمن (ابانه) نیروی هوائی می‌باشد واکثر افراد آن ازخانواده های افسران نیروی هوائی می‌باشند .

آغاز مسابقه

مسابقه بداوری آقای نعمتی وکمك داوری آقایان پورامیدودوست‌محمدی آغاز شد. اول مسابقه ترکهاباچندین امتیاز پی‌درپی نشان دادند که امشب خیال برد مسابقه رادارند . ولی دختران تاج نیز درمقابل‌ترکها آرام نبودند بافعالیت های پی‌درپی درمقابل ترکها ا متیازات جالبی کسب کردند .و بازی ۱۵به۱۳ بنفع ترکها خاتمه یافت .

بازی دوم باحرارت بیشتری آغاز شد .تیم دختران تاج دراین‌بازی فعالیت را ازاول مسابقه شروع کرده بازی بسیار جالب و حساس شده بود وهردوتیم باامتیاز مساوی بالا آمدند و ۱۴به۱۴ شدند اما تیم دختران (ابانه) مسابقه را ۱۶به۱۴ بنفع خود خاتمه داد .

دربازی سوم نیز تیم دختران تاج (ابانه) موفق شد بابازی جالب خود مسابقه را ۱۵به۱۳ بنفع‌خود خاتمه دهد .

آخرین بازی

بازی چهارم درمیان شور وهیجان شدید تماشاچیان آغاز شد این بازی شیرین‌ترین مبارزات مسابقات دختران ایران و ترك بود هردوتیم باامتیاز مساوی بالا آمدند تیم‌ایران به۱۴رسیده بود و تیم ترکیه ۱۱ بود که باتعویض یك‌نفرازدختران ترك نتیجه مسابقه ۱۴به۱۴ رسید. دراین موقع بیش‌ازده بار توپ‌در دست هردوتیم عوض شد و سرانجام هردوتیم ۱۵به۱۵شدند و بالاخره تیم دختران تاج (ابانه) موفق شد باگرفتن دوامتیاز پی‌درپی مسابقه را ۱۷به۱۵ بنفع‌خود خاتمه‌دهدباین ترتیب تیم دختران تاج(ابانه) باسه‌برد درمقابل یك‌باخت‌بر دختران ترك پیروز شد .

کشتی تشویقی

درمسابقات کشتی آزاد داخلی باشگاه نیکنام‌دروزن اول کرمانشاهی امرالهی،بهلولی دروزن‌دوم انصاری. عظیم‌لو، پیروزیان در وزن سوم - وجدانخوش ،خانعلی کوهتاب در وزن چهارم کلهر، باباخانی ،حاجی هاشم، دروزن‌پنجم‌مهرآذرکیا،عبدالهی بترتیب مقامهای اول تاسوم راکسب کردند .

آخرین مهلت اسم‌نویسی

کودکستان -دبستان

دخترانه - پسرانه

فرزاد

زیر نظر بانودکتر پروین پیرجندی
استاد روانشناسی
دانشگاه تهران

اسم‌نویسی همه روزه
تا ۲۳ تیر
بین ساعات ۸ تا ۱۲ - ۵ تا ۷
نشانی - انتهای خیابان‌صبا پائین بلوارکرج- تلفن ۴۳۸۵۰
وسیلهٔ‌ایاب وذهاب تامین‌است
اسم‌نویسی مجدد درشهریور ماه بشرط بودن محل
۱-۷ آ-۹۵۶۹

وحیدیان ورئیسی

آچار

ساخت کارخانه هازت آلمان

انواع صندوقهای کامل آچار با آچار های مختلف به اندازه های میلیمتری واینچی که مدتهامنتظر آن بودید رسید.

برای خرید وکسب‌اطلاعات بیشتر بشرکت‌سهامی شادفر خیابان شمیران‌شهناز۴- تلفن۳۶۵۵۲ مراجعه فرمائید.

فرهنگی - ورزشی

ششم کشاورزی

امروز کسب اطلاع شد ازاول مهرماه سال جاری کلاسهای اختصاصی‌ششم متوسطه کشاورزی در سه منطقه باین شرح دایر خواهد شد.

درشهرستانهای مشهد و شیرازششم متوسطه کشاورزی دررشته زراعت.

درورامین ششم کشاورزی دررشته ترویج کشاورزی طبق برنامه‌ای که‌از طرف آموزش کشاورزی وزارت فرهنك تهیه شده بتدریج دبیرستانهای جدید کشاورزی در شهرستانهای زراعتی دایر خواهدشد.

کنگره دانشگاههای شهرستانها

کنگره دانشگاههای شهرستان‌ها از روز ۲۳ مرداد ماه ۳۸ بمدت۱۵ روز در شهرستان مشهد تشکیل خواهد شد .

در این کنگره پیرامون مسائل‌مربوط به توسعه دانشکده ها و رفع نواقص واشکالات موجود بحث و مذاکره‌بعمل خواهد آمد در جریان تشکیل این کنگره سو کمیسیونهائی در باره رسیدگی بنظریات اصلاحی امور مربوط بدانشکده های پزشکی تشکیل خواهد شد .

ژیمناستیك قهرمانی کشور

از فدراسیون ژیمناستیك کشور اطلاع میدهند ، که از نظر انتخاب‌تیم ژیمناستیك تهران جهت شرکت در مسابقه قهرمانی کشور که درشهرستان شاهی انجام میشود یکدوره مسابقه انتخابی بصورت اجباری و اختیاری در روز سه شنبه ۲۲ تیرماه در محل سالن پارك شهر انجام خواهد شد .

وزنه برداری

روز گذشته مسابقات داخلی وزنه برداری باشگاه تاج با حضور آقای سرهنك امجدی رئیس و سرهنك رحیمی دبیر فدراسیون وزنه برداری کشور انجام و نتایج زیر حاصل‌شد.

دروزن اول ، عبدالوهاب . فرهنك ، در وزن دوم اسدی -پساوند-افتیار دروزن‌سوم هامازاسب -گلکار-رافیك در وزن چهارم کمال -صحتی ،آرطون، در وزن پنجم ، امینی -همتی- دروزن ششم سیف‌اله -نماززاده ، خوشبخت بترتیب مقامهای اول تاسوم را احراز کردند .

داوران این مسابقه آقایان بلاری ، نبی زاده ، اصلانخانی ، برومند-تمرز- منصوری بودند .

دوچرخه سواری

روز گذشته باشگاه تهران جوان جهت تشویق قهرمانان دوچرخه سواری خود مسابقه دوچرخه سواری بمساحت۴۰ کیلومتر در جاده تهران پارس برگزار نمود که ۱۵ نفر در آن شرکت نموده بودند و در نتیجه آقای محمد احمدیان مقام اول رااحراز نمود .

بیاتی بامریکا میرود

بمناسبت عزیمت ستوان بیاتی کاپیتان تیم فوتبال باشگاه تاج بامریکا دیشب ضیافتی ازطرف سازمان فوتبال‌تاج‌باحضور دبیرکل تربیت بدنی وچندتن از روسای فدراسیون ها ترتیب‌داده شده‌بود.

در این ضیافت آقای سرهنك خسروانی ضمن نطق‌خود ازفعالیت های ستوان‌بیاتی یادنمودضمنادیشب هدایائی به‌بیاتی داده‌شد .

امتیازات استان تهران درمسابقات قهرمانی آموزشگاهها

در مسابقات قهرمانی آموزشگاههای کشور استان تهران امتیازات‌زیر را کسب نموده است .

در رشته های فوتبال ،بسکتبال ،دو ومیدانی ، پینك پنك ،کشتی مقام اول ، و در مسابقات والیبال و ژیمناستیك مقام دوم ، در مسابقات‌ژیمناستیك کلیه نفرات اول از تهران بودند ولی بعلت در رفتگی انگشت یکی از شرکت کنندگان تیم مقام دوم را احراز نمود .

در شهرستانهای استان تهران نیز شمیرانات در والیبال اول و زنجان در ژیمناستیك اول و در پینك‌پنك دوم شده است .

پرونده‌هوتسوف‌مجدداً بدادرسی ارتش فرستاده شد

امروز کسب اطلاع‌شد که‌پرونده اتهامی میشل هوتسوف ووارطان منصوریان که‌چندی قبل باتهام شروع بسرقت مسلحانه وتیراندازی درحوالی خیابان فرصت از طرف مامورین کلانتری ۱۲ دستگیر و درناحیه ۳دادسرای تهران تحت تعقیب قرار گرفته بودند برای بار دوم از طرف آقای نوروز ناصری بازپرس ناحیه ۳دادسرابدادرسی ارتش فرستاده شد.

عدم صلاحیت داشرا ودادرسی

همانطور که‌در شماره‌های گذشته باطلاع‌خوانندگان محترم رسید پرونده اتهامی میشل ووارطان در ناحیه ۳دادسرا تکمیل گردید،ولی بازپرس مربوطه باتوجه به قانون مصوب سال ۱۳۳۳درباره سارقین مسلح وسرقت مقرون به‌آزارخود رابرای رسیدگی باین پرونده صالح ندانسته وپرونده را تحویل دادرسی ارتش داد.

دادستان ارتش پس‌از مطالعه‌پرونده وسوابق میشل واستناد به‌چندمورد قانونی آنرا باردیگر به‌ناحیه ۳ دادسرا فرستاد.

بازپرس ناحیه ۳مجددا پرونده‌را مورد مطالعه قرار داد وسرانجام باتوجه به‌موارد استنادی دادستانی ارتش باتوضیحات کافی پرونده‌را مجددا بدادرسی ارتش برگرداند.

هنرنمائی بود

دیروز اطلاع‌دادیم که مامورین کلانتری دربند جیب‌بری بنام محمد پیرایش رادستگیر کردند واین جیب‌بر درکلانتری قلم خودنویس رئیس‌کلانتری رارربود البته دزدیدن قلم‌خودنویس رئیس‌کلانتری خود هنرنمائی این‌جیب‌بر بود زیرا در کلانتری ازوی خواسته شده‌بود که طرز عمل خودراهنگام بریدن‌جیب عابرین نشان دهد ومحمد نیزبااین عمل «هنرنمائی» کرده خودنویس رئیس‌کلانتری‌را بیرون کشید وبوی تسلیم کرد .

خبرهای توقیف

مواظب‌باشید روغن دوطبقه نخرید!

صبح امروز عده زیادی از اهالی حوالی چهارراه هاشمی خیابان سلسبیل در جلو مغازه بزازی لوکس واقع در چهارراه هاشمی‌اجتماع کرده و دو پیت حلبی را که در جلو مغازه گذاشته بودند تماشا می کردند . خبرنگار ما وقتی علت جریان را پرسید معلوم شد که حسین آقا صاحب مغازه بزازی دیروز این دو پیت را که پر از روغن بوده بعنوان روغن کرمانشاهی اعلا خریداری کرده و بمنزل برده است ولی در موقع خالی کردن پیت های روغن معلوم شده که‌تمام محتویات پیت‌ها روغن نبوده بلکه پیت ها دو طبقه درست شده و فقط در طبقه دوم آن مقدار کمی‌روغن‌ریخته‌و طبقه‌اول آنرا پر از آب خالص کرده اند . حسین آقا بعد از اینکه فهمید چه کلاهی‌بسرش رفته است پیت های دو طبقه را جلو مغازه خود گذاشته‌تا مردم به‌بینند و مرتکب چنین اشتباهی نشوند چون فروشنده روغن ها دوره‌گرد بوده و پس از فروختن آبهای پیت بجای روغن بدنبال کار خود رفته بود خریدار فقط بنمایش این دو پیت اکتفا کرده بود .

تصادف باتاکسی ودوچرخه

ساعت پنج‌ونیم صبح امروز تاکسی شماره ۶۲۸ برانندگی علی بابا تفنك ساز فرزند مدد هنگامی که از شمیران عازم تهران بود در جلو کلانتری سوار با دختر بچه ای بنام شهناز رمضانی فرزند عزیزالله تصادف واوراباسختی مجروح کرد . مجروح به بیمارستان سینا منتقل و راننده تا پرونده تحویل دادسرا گردید . هم چنین عصر دیروزدوچرخه سواری بنام غلامحسین احمدی فرزند قلی با طفل هشت ساله ای بنام محمد صادق ابراهیمی تصادف نمود و او را بسختی مجروح کرد مجروح به بیمارستان سینا منتقل و بستری‌گردید و دوچرخه سوار بی گواهینامه بدادسرا اعزام شد .

دوبرادر درمیدان سرگردان بودند

حسن ومحسن محمدیان در کلانتری

دیشب دو برادر هشت ساله و ده ساله بنام حسن و محسن محمدیان که در میدان امین‌السلطان سرگردان بودند توسط مامورین کلانتری شش بکلانتری‌راهنمائی شدند . این دو پسربچه اظهار می داشتند که مادرشان مرده و پدرشان از نگاهداری آنها خودداری کرده است .

این دو برادر فعلا در کلانتری شش نگاهداری می شوند تا چنانچه پدرشان بسراغ آنها نیامد برای تعیین تکلیف بدادسرا فرستاده شوند.

اسکناس ۲۰ تومانی قلابی!

عصر دیروز مامورین کلانتری بیست مردی بنام صادق بابائی فرزند خدارضا را باتهام مخدوش کردن اسکناس دستگیر کردند .

صادق بابائی باتردستی عجیبی پنجاه تومانی سابق را تبدیل به بیست تومانی کرده و قصد خرید یك جفت کفش را داشت که پاسبان پست‌نسبت بوی ظنین شده و اورا بکلانتری جلب کرد . صبح امروز صادق بابائی پرونده به دادسرا فرستاده شد .

ساختمان را نیمه تمام‌گذاشت ودندان صاحبخانه راشکست

امروز شعبه سوم‌دادگاه جنائی بریاست آقای واصف برای رسیدگی باتهام جوانی بنام‌رضا فرزند مرادعلی رسمیت یافت‌رضامتهم بودکه دندان شخصی‌رابنام محمدعلی دریك‌نزاع شکسته است .محمدعلی درداگاه میگفت من شغلم سیم‌کشی‌است وچندی قبل تصمیم به‌ساختمانی‌گرفتم وپس‌از آوردن مصالح ازرضا که‌شغلش بنائی است خواستم تاکار ساختمان رابعهده بگیرد . رضا قبول کردولی‌پس‌از چندروز بطور ناگهانی محل‌کاررا ترك نمود وقتی باو مراجعه کردم او گفت دلم‌خواست که‌ترك کنم درنتیجه بین‌ما نزاعی شد که‌رضاپس‌از زدن کتك‌مفصلی یك‌دندان مراشکست .دادگاه پس‌از بررسی پرونده رضارا به‌شش‌ماه زندان محکوم کرد.

یك شوهر ویك نوه گمشده ودرعوض بره‌ای‌پیداشده‌است!

عصر دیروز دوشکایت از طرف دو زن سالخورده تسلیم کلانتری ۱۴ گردید . بانو شوکت فرجیان یکی از شاکیان میگفت که نوه بیست ساله وی بنام نصرالله فرجیان مدت یك هفته است مفقود شده است . هنوز شکایت این زن بدفتر کلانتری وارد نشده بود که زن سالخورده دیگری بنام بانو معصومه اغنائیان خود را بافسر نگهبان کلانتری ۱۴ رسانده و شکایت کرد که شوهر وی بنام غلامحسین اغنائیان ۵ روز است بخانه بر نگشته است .

شکایت این دو زن بدفتر کلانتری وارد شد و برای تحقیق بیشتر تسلیم مامورین آگاهی بخش گردید . اما هنوز مامورین آگاهی درباره این دو گم شدن تحقیق نکرده بودند که یکی از پاسبان‌های کلانتری۱۴ در حالیکه بره‌ای در بغل داشت وارد شد و گزارش داد که این بره در خیابان سرگردان بوده و صاحبی نداشته است . باین ترتیب در برابر دو شکایتی که از گم شدن دو نفر در کلانتری طرح شده بود پرونده تازه‌ای در باره پیدا شدن یك بره در کلانتری مذکور تشکیل شد .

دوخیابان مخصوص رجال هم یکطرفه شد!

بقیه ازصفحه اول

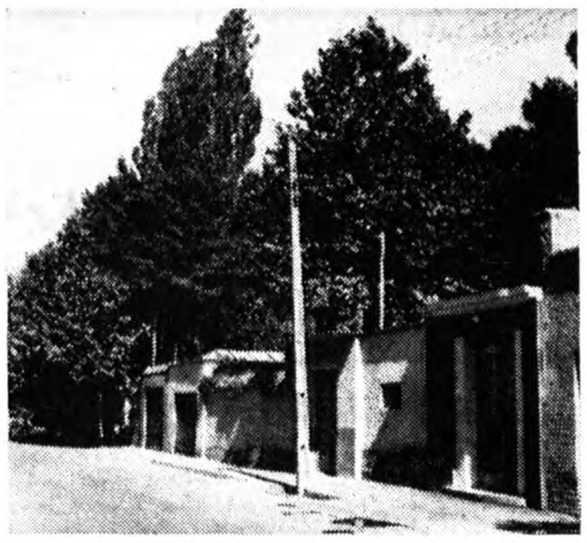

خیابان خلوت وآرام وساختمانهای شیك ومدرن!

دکتر خوشبین ، آرامش ، مدیرالدوله و احتمالا زمینی داشته باشید از اصانلو ، دکتر همایونفر ، علی اصغر حکمت ، علی اکبر خسرو شاهی ، عزت‌اله علائی ، دکتر حمید علائی ، تقی سپهرابی، هوشنك افشار ، کاشانی، مدیر کل بانك ملی ،سود آور و عده‌ای دیگر از رجال در دو خیابان خوشبین و دامغان سکونت دارند .

قیمت ارزان ، کرایه ناچیز !

در اغلب خانه های این دو خیابان صاحبان آنها سکونت دارند و بهمین جهت منزل و اطاق کرایه در این دو خیابان کمتر است ، البته ما قیمت و اجاره خانه ها و اجاره یك اطاق را برای شما تحقیق کرده‌ایم و در ضمن قیمت زمین را هم پرسیده‌ایم که اگر خواستید در این دو خیابان خانه‌ای بخرید و یا اطاقی کرایه کنید و احتمالا زمینی داشته باشید از قیمت آن «مظنه»ای در دستتان‌باشد، ارزانترین‌خانه‌ای که‌برای‌شما پیدا کردیم در حدود دویست هزار تومان قیمت داشت و خانه‌ای که گرانتر از پنج میلیون تومان باشد در این دو خیابان‌وجود نداشت یك‌اطاق را اگر واسطه زیاد فعالیت کندمیتوانید ماهی سیصد تومان کرایه کنید و البته اگر یك منزل «دربست» اجاره بخواهید با سه‌الی چهار هزار تومان در ماه میشود کرایه کرد !

زمین پیدا نمیشود

درباره قیمت زمین متاسفیم ، چون اگر متری ده‌هزار تومان هم زمین خریدار باشید زمینی برای فروش پیدا نمیشود . ناگفته نماند که‌دراین دو خیابان حتی یك مغازه معاملات ملکی هم نبود .

زیباترین ساختمان این دوخیابان در خیابان خوشبین قرار دارد که متعلق به آقای دکتر خوشبین است واین همان خانه‌ایست که اگر شما پنج میلیون تومان پول‌نقدداشته‌باشید شاید بتوانید آنرا بخرید !

دراین دوخیابان بجای مغازه بیش از هفت تا هشت شرکت ساختمانی وجود دارد .

وضع اهالی محل

همانطور که گفته شد ساکنین این دو خیابان را اشخاص متمکن و ثروتمند تشکیل میدهند وازاین‌جهت هرروز صبح در دو طرف هردو خیابان اتومبیلها بصف ایستاده‌اند . در این دوخیابان که‌از آرامترین خیابانهای شهر میباشد نه‌تنها دعوا و نزاع وجود خارجی ندارد بلکه از سروصدا هم خبری نیست بهمین جهت ساکنین آن پرونده‌ای هم در کلانتری محل‌ندارند !

علت یکطرفه شدن خیابان

خبرنگار ما که بادیدن خلوتی این دو خیابان از علت‌یکطرفه کردن آنها سردر نمی‌آورد از آقای سرهنك‌اختیار رئیس راهنمائی و رانندگی دراین مورد سئوال کرد . نامبرده گفت : چون نظر ریاست شهربانی کل کشور بر اینست که‌در امر عبور و مرور از خیابانها حتی‌المقدور تسهیلاتی ایجاد شود از اینرو اداره راهنمائی ورانندگر درنظر دارد کلیه خیابانهائی را که بموازات و نزدیك یکدیگرواقع‌شده‌اند یکطرفه اعلام نماید و خیابان خوشبین و دامغان نیز ازاین نظر یکطرفه شده است .

خبری نبود!

مطلب آخری که میتوانیم باطلاع خوانندگان محترم برسانیم اینست‌که صبح زود که خبر نگار ما از این دو خیابان بازدید کرد مشاهده نمود خیابانها بهمان‌وضع‌اول بود ورانندگان از هر دو طرف خیابان عبور میکردند. مثل اینکه از یکطرفه شدن این دو خیابان اطلاعی نداشتند .

خیابانهای یکطرفه

خیابانهائی که تابحال یکطرفه اعلام شده‌اند عبارتند از : اسلامبول ، فردوسی ، سعدی ، نایب‌السلطنه (گوته) ارامنه ، فرهنك ، هدایت ، صفعلیشاه ، زمرد - لاله‌زار، لاله‌زارنو منوچهری ، قوام‌السلطنه ، دامغان ، خوش‌بین و کلیه کوچه‌های خیابان فردوسی

یك تصادف باچهار مجروح

ساعت یك‌ونیم‌بعداز نیمه‌شب گذشته تاکسی شماره ۸۶۵۶ درسه‌راه سیروس باکامیون کمپرسی شماره ۱۶۷۱ تصادف کرد، درنتیجه این تصادف کامیون درجوی‌آب افتاد وتاکسی وارد پیاده‌رو شده مردی بنام علی غلامزاده‌را که‌درگوشه‌ای خوابیده‌بود مجروح کرد وبعلاوه‌دو نفرسرنشینان تاکسی بنام حسین طهماسبی‌و بانواقدس ورانندگی آن بنام کریم سیام مجروح‌شدند .

کاردان‌فنی علت‌تصادف راسرعت تاکسی وبی‌احتیاطی کمك راننده کامیون بنام غلامعلی خمسه‌ای که پشت‌فرمان‌بوده تشخیص داده‌است.

آئین نامه فوق‌العاده فنی بایگانها

بقیه از صفحه اول

بنابه تشخیص وزارت‌خانه‌هاوادارات کل‌به‌سه‌درجه تقسیم میشوند.

الف -به‌بایگانهائی که‌در بایگانی درجه یك به‌خدمت اشتغال دارند درسه‌ساله اول ماهیانه یکهزارریال واز سال چهارم به‌بعد برای‌هرسال یك‌پنجم یکهزارریال علاوه وحد اکثر چهارهزارریال پرداخت‌خواهد شد.

ب-به‌بایگانهائی که دربایگانی‌های درجه دو بخدمت اشتغال دارند در سه‌سال اول ماهیانه ۷۵۰ریال واز سال چهارم به‌بعد برای هرسال یك پنجم ۷۵۰ریال علاوه وحداکثرسه هزارریال پرداخت خواهد شد.

ج-به‌بایگانهائی که دربایگانیهای درجه سوم بخدمت اشتغال‌دارند در سه‌سال اول ماهیانه ۵۰۰ریال واز سال چهارم به‌بعد برای هرسال یك پنجم ۵۰۰ریال‌علاوه وحداکثر۲۰۰۰ ریال پرداخت خواهد شد.

تبصره ۱- سنوات خدمت بایستی متوالی بوده ودرصورت تناوب‌سابقه خدمت قبلی دربایگانی محسوب نخواهد شد.

تبصره ۲-فوق‌العاده بایگانیهای فعلی باتوجه بسابقه خدمت‌وتشخیص درجه آنها ازطرف وزارت خانه‌های مربوطه وادارات کل براساس‌ماده ۲احتساب وقابل پرداخت خواهد بود.

تبصره ۳- فوق‌العاده‌های فوق در صورت وجود اعتبار دربودجه‌وزارت- خانه‌ها وادارات کل باصدور حکم وزارتی قابل پرداخت خواهد بود.

تبصره ۴- این آئین‌نامه ازتاریخ اول فروردین ماه سال ۱۳۳۸قابل اجرا خواهد بود.

تبصره ۵-هرگونه تغییر وتفسیری نسبت باصلاح این آئین‌نامه‌بنابه پیشنهاد وزارت دارائی وتصویب هیئت وزیران میباشد.

اجرای آئین نامه

بطوریکه خبرنگاران‌ما از وزارتخانه‌ها وادارات دولتی اطلاع میدهند تا کنون اغلب وزارتخانه‌ها با تشکیل کمیسیونهائی کلیه بایگانی های ادارات تابعه خودرا با در نظر گرفتن حجم کار آنها درجه بندی کرده‌اند وبعضی از وزارتخانه‌هانیز احکام فوق‌العاده فنی بایگانهای خود را ابلاغ‌نموده‌اندفوق‌العاده فنی مزبور فقط شامل‌بایگانهاو روسای ادارات بایگانی است و در صورتی به‌روسای دفتر تعلق خواهد گرفت که امور بایگانی اداره نیز تحت نظر آنها باشد .

درشهرستانها

طبق گزارش خبرنگار ما چندهزار نفر از کارمندان که در امور بایگانی دستگاههای دولتی کار میکنند مشمول آئین‌نامه فوق العاده فنی بایگانی خواهند شد . وبرای درجه بندی بایگانهای ادارات شهرستانها کمیسیون هائی‌در ادارات‌کل کارگزینی‌وزارتخانه ها تشکیل‌خواهدشدووزارتخانه‌ها نسبت به اعتبار خود تاریخ پرداخت‌فوق‌العاده مزبوررا تعیین میکنند .

دبستان فرخنده -کودکستان فرشته

همه روزه صبحها برای نام‌نویسی اطفال شما آماده و یادآور می شود که دانش آموزان سال قبل مجددا بایستی نام‌نویسی نمایند .

وسیله آمدو رفت آماده است تجریش کوچه کاظمی تلفن ۸۳۸۲۹

۱-۲ آ-۹۹۶۱

آگهی مناقصه ساختمان شعبه بانك

بانك سپه ساختمان شعبه قزوین خودرا بمناقصه میگذارد شرکت کنندگان بایدگواهی صلاحیت فنی‌ومالی ازسندیکای شرکتها یساختمانی گرفته ببانك ارائه وباپرداخت مبلغ دوهزار ریال‌وجه نقدنقشه واسناد مناقصه راازدائره ساختمانی بانك دریافت دارندبه پیشنهادات مشروط وغیرصریح ترتیب‌اثر داده‌نخواهد شدپیشنهاد دهندگان باید پیشنهادات خودرادر پاکت لاك و مهر شده که روی آن‌صریحا قیدشده‌باشد (مربوط بمناقصه بانك سپه شعبه قزوین) تاساعت ۱۲ روزپنجشنبه سی‌ویکم تیرماه جاری بدفتر بانك سپه مرکز تسلیم نموده و رسید دریافت‌دارند

پاکت الف محتوی اسناد مناقصه و نقشه هاکه‌به‌امضاء پیمانکار رسیده باشدبا برك سپرده نقدی که بمبلغ چهارصد وپنجاه هزار ریال بحسابجاری شماره ۲۶۹۱ کاربردازی بانك ریخته شده باشد ویااینکه ضمانت نامه‌ای بهمین‌مبلغ‌به پیشنهاد خودضمیمه نمایند .

پاکت ب- محتوی برك پیشنهاد که شامل تخفیف میباشد بااسناد و مدارك لازم ازسندیکای شرکتهای ساختمانی دائر بصلاحیت‌شرکت کننده .

پیشنهادات واصله درساعت ۱۰ صبح روزشنبه دوم مردادماه قرائت خواهد گردید . حضور پیشنهاد دهندگان در جلسه مناقصه آزاد بوده و بانك در ردیا قبول یك یا کلیه پیشنهادات مختار است .

بانك سپه

رئیس اتحادیه بین‌المللی حقوق بشر ونویسنده قانون‌مدنی ژاپن وآلمان بتهران آمد

آقای بالدوین باتفاق دودختر خودکه امروز وارد تهران شدند

ساعت نه‌ومی‌دقیقه صبح امروز آقای راجربالدوین رئیس اتحادیه بین‌المللی حقوق بشروحقوق‌دان مشهور آمریکائی باهواپیمای پان امریکن وارد تهران شد.

آقای بالدوین طی سه‌روز اقامت خوددر تهران بامقامات ایرانی ملاقات خواهد نمود.

مرکز اتحادیه بین‌المللی حقوق بشر که‌وابسته به‌سازمان ملل‌میباشد درنیویورك قرار دارد ودر ۲۵ کشور جهانی شعباتی دایر کرده‌است.

آقای بالدوین ضمنا عضو دفتر روسای امریکائی سازمان ملل‌نیز میباشد ودرسال جاری ریاست کنفرانس تشکیلات غیردولتی‌سازمان ملل بعهده اوست.

آقای بالدوین در ۱۹۴۷ توسط ژنرال دوگلاس مك‌آرتور بژاپن خوانده شد تاقانون مدنی جدید این کشوررا تدوین‌نماید ودرسالهای ۵۰ـ۱۹۴۸ توسط ژنرال لولیوس کلی ووزارت‌خارجه امریکاماموریت یافت تاهمین کاررا برای آلمان‌غربی انجام دهد.

آقای بالدوین ضمنا استاددانشگاه هاروارد آمریکا نیز میباشد.

آقای بالدوین توسط اتحادیه ایرانی حقوق‌بشر به‌تهران دعوت شده‌است. درمدت اقامت خود یك سخنرانی خواهدنمود ویك جلسه مصاحبه مطبوعاتی روز سه‌شنبه تشکیل خواهد داد.

سئوال از دولت درباره

نیایش به آتش!

ریاست محترم مجلس شورای‌ملی مستدعی است مقرر فرمائید آقای وزیر فرهنگ برای پاسخ سئوال‌زیر درمجلس شورای‌ملی حاضر شوند:

بطوریکه‌دریکی‌ازجرایدتاریخ‌شنبه۱۲ تیر. مشاهده‌شدشرحی‌باعکس‌تحت عنوان (دختران شما درارد‌وی‌زامسر) ملاحظه میشود که حاکی از عدم توجه و علاقه‌اولیاء امور وزارت فرهنگ بامور اخلاقی ودینی‌است و بعداز گذشت ۱۳۸۰ سال از دین مقدس اسلام و قبول‌مبانی توحیدی درتمام دنیا تازه دختران ایران را به‌نیایش به‌آتش رهبری میکنند.

اینستکه باتوجه عمومی درمورد بازخواست این مطلب از ساحت مقدس‌مجلس شورای‌ملی خواهش دارم هرچه زودتر علت‌این رویه‌نامطلوب معلوم شود.

سیدجعفر بهبهانی

باستانشناس معروف ایتالیائی درتهران

پرفسور توچی وآقای شفا ونماینده وزارت فرهنگ درفرودگاه مهرآباد

دیده میشوند

صبح امروز پروفسور توچی‌دانشمند وباستانشناس معروف ایتالیائی وارد تهران شد.

توچی از شخصیتهای درجه اول ایتالیا و رئیس سازمان معروف روابط فرهنگی ایتالیا با کشورهای خاورمیانه وخاور دور است که بزرگترین سازمان فرهنگی آن کشور بشمار میرود.

وی خود ازمتخصصین و خاورشناسان درجه اول اروپائی است و کتاب‌معروف او بنام «تمدنهای مشرق» شهرت بین‌المللی دارد. درین کتاب قسمت مهمی بایران و تمدن آن و نفوذ این تمدن در مدنیت غرب تخصیص داده شده‌است.

پروفسور توچی در حال حاضر ریاست «کمیته دوستداران ایران» را نیز که بمناسبت نزدیکی جشنهای دوهزار و پانصد ساله شاهنشاهی‌ایران درایتالیا تشکیل شده‌است برعهده دارد.

وی در دوسال‌پیش نمایشگاه‌بزرگی از آثار هنری و باستانی ایران در رم ترتیب داد که موفقیت فوق‌العاده یافت و قبلا نیز یکبار بایران آمده‌و به پیشگاه شاهنشاه شرفیاب شد اکنون وی با چندتن از همکاران خود برای اجرای برنامه وسیع حفریات باستانشناسی در منطقه سیستان که مهد تمدن کهن زابلستان و سرزمین رستم پهلوان نیمه افسانه‌ای ایران است بایران آمده‌است.

در فرودگاه آقای شجاع‌الدین شفا رایزن فرهنگی دربار شاهنشاهی و دبیر کمیته مرکزی‌جشنهای‌شاهنشاهی ایران و آقایان صمیمی رئیس باستان شناسی و نمایندگان وزارت فرهنگ و سفارتکبرای ایتالیا از وی استقبال کردند.

هفته آینده از طرف آقای شفاضیافتی بافتخار آقای توچی و برای آشنائی فرهنگیان و ارباب مطبوعات باایشان داده خواهد شد.

۶ نفراز هنرمندان ازرادیو اخراج شدند

امروز اطلاع حاصل شد که ۶ نفر از هنرمندان اداره کل انتشارات و رادیو که به بیمارستان معرفی شده بودند و پس از بهبود مجددا امتیاد خود را از سر گرفته بودند از اداره انتشارات و رادیو اخراج شده‌اند

یك مقام اداره رادیو امروز گفت کار درمان هنرمندان بپایان رسیده و هنرمندانی که مجددا امتیاد پیدا کنند بلادرنك حکم خاتمه خدمت آنها صادر خواهد شد.

بانك‌کشاورزی‌کارمند جدید استخدام میکند

ساعت نه صبح امروز امتحان ۹۰ نفر از دانش‌آموزان کلاس‌اختصاصی بانك کشاورزی در سالن بانك آغاز شد. دانش آموزان مزبور پس از گذراندن دوره آزمایشی برای تکمیل امور اداری بانك بشعبه‌رستان ها اعزام می گردند.

یك روزنامه نگار معروف امریکائی درتهران

آقای چارلز ویلیام وایلی نویسنده وروزنامه‌نگار معروف امریکائی که‌روز جمعه وارد تهران شده بود مقارن ظهردیروز باآقای دکترآقبال نخست‌وزیر ملاقات نمود.

صبح امروز آقای ویلیام وایلی ازدانشگاه تهران بازدید کردوناهار رامیهمان دانشگاه بود.

نرخهای امروز بازار تهران

امروز بازار ارزآزاد بارونق‌بود ومعاملات انجام میگرفت. مظنه‌ارز دربازار آزاد تاآخر وقت بشرح‌زیر میباشد.

دلار نقد۵۰ر۷۹ریال تلگرافی ۲۰ر۷۷ریال پستی ۷۷ریال لیره نقد ۲۲۰ریال تلگرافی ۲۱۷ریال پستی ۵۰ر۲۱۶ریال. مارك نقد ۵۰ر۱۸ریال حواله ۵۰ر۱۸ریال .فرانك فرانسه نقد۱۵۷ریال حواله ۱۶۰ریال پستی ۱۵۹ریال. فرانك سوئیس نقد ۱۰ر۱۸ریال حواله ۱۰ر۱۸ریال پستی ۱۸ریال. دینار عراق ۲۰۵ریال .لیره‌ترك درشت ۶۰ر۶ریال ریز۷ریال

سفیر ایران درعراق

بقیه ازصفحه اول

اقامت خود در تهران گزارش جامعی پیرامون روابط ایران و عراق بوزارت خارجه خواهد دادو مذاکراتی نیز با مقامات مسئول بعمل خواهد آورد.

محافل سیاسی‌به گزارشها و مذاکراتی که آقای اردلان خواهد نمود اهمیت قائلند و اظهارنظر می شود که آینده روابط دو کشور ایران و عراق بستگی تام به این گزارشها و مذاکرات‌خواهدداشت.

آقای اردلان درطی‌چندماه‌ماموریت خود توانسته است در بین‌مقامات دولت جمهوری عراق موقعیت خاصی احراز کند و بخصوص مورد احترام وتوجه بسیار شخص عبدالکریم‌قاسم نخست وزیر عراق می باشد و در مذاکراتیکه سفیر ایران با مقامات مسئول در بغداد بعمل آورده ، مقامات مزبور از جمله عبدالکریم قاسم اظهارتمایل به نزدیکی‌دو کشور و بهبودروابط نموده اند بطوری که خبرنگار سیاسی ما کسب اطلاع کرده است برای حل مسائل موجود بین ایران و عراق نیز مذاکراتی‌صورت گرفته و راه حلهائی پیش بینی شده ، از جمله اعزام هیئتی ازعراق بتهران است که گفته می شود پس از برگزاری جشن چهاردهم ژوئیه هیئت عراق بتهران خواهد آمد.

تبریکات

جناب آقای دکتر هوشمند معاون محترم سازمان بیمه‌های اجتماعی

بسیار مفتخرم که صمیمانه‌ترین تهنیت‌های خودرا بمناسبت تصدی مقام جدید به‌آن دومت‌دانشمند تبریك گفته‌ارتقاء و نیل به‌مقامات‌بالاتر آن همکار معظم‌را آرزومندم..

رئیس بیمارستان کانون آسایش دکتر طهمورث فروزین

آ-۱۳۴۶۴

انتصاب جناب آقای دکتراحمد هوشمند رئیس بهداری سازمان بیمه‌های اجتماعی‌کارگران راکه ازجوانان فعال ایندستگاه میباشند بمعاونت مدیریت عامل سازمان بمقام محترم وزیرکار وهیئت محترم مدیره ومدیرعامل سازمان تبریك عرض مینماید.

دکتر جواد احمدی- دکتر اسلامی- دکتر سمیل مجد- دکترمحمود غفرائی- گاظم جعفریه.

انتصاب جناب آقای دکتر هوشمند را بسمت معاونت مدیر عامل در امور بهداری سازمان بیمه‌های اجتماعی تبریك عرض میکنم،

آ-۱۰۰۷۱ دکتر منوچهر امیرجمشیدی

جناب آقای محمد باقر امین

انتصاب جنابعالی را بمعاونت اول دادستانی دیوانعالی کشور تبریك عرض می نمائیم.

آ-۱۰۰۸۱ پرویز نوذری - علی اکبر نوذری

جناب آقای دکتر احمد هوشمند رئیس بهداری سازمان‌بیمه‌های اجتماعی کارگران

انتصاب آنجناب رابه‌معاونت مدیرعامل تبریك عرض‌نموده توفیق جنابعالی راازخداوند متعال خواهانیم.

آ-۱۰۱۰۵ کارکنان اداره انبارهای دارولی‌سازمان

جناب آقای دکتراحمد هوشمند ریاست‌محترم‌بهداری سازمان بیمه‌های اجتماعی‌کارگران انتصاب جنابعالی را بسمت معاونت مدیر عامل سازمان بیمه‌های اجتماعی کارگران تبریك عرض مینمائیم.

پزشکان درمانگاه شوش-شعبه‌شماره ۳

آ-۱۰۱۰۱

مراسم عزاداری وتنفر نسبت باظهارات رادیوهای بیگانه درقم

گزارش خبرنگار ما از قم حاکیست که طی دوسه روز اخیر بمناسبت آغاز محرم در کلیه تکایا و مساجد قم مجالس عزاداری برگزار شده و مردم مسلمان قم بخاطر شهیدان کربلا عزاداری می‌کنند.

ضمنا طی‌مجالس ومراسمی که برای عزاداری در قم برگزار میشود مردم شاهدوست و میهن‌پرست‌این‌شهرستان تنفر و انزجار خودرا نسبت باظهارات پوچ رادیوهای بیگانه اظهار میدارندو نسبت بشاهنشاه ابراز احساسات مینمایند. در دوسه شب اخیر چند دسته از عزاداران محلات قم درصحن مطهر حضرت معصومه‌عزاداری کرده‌اند واین مراسم هرشب بطرز باشکوهی برگزار میشود.

یك دقیقه وقت ـ یك پارو و تلی انباشته از پول نقره

بریجستون

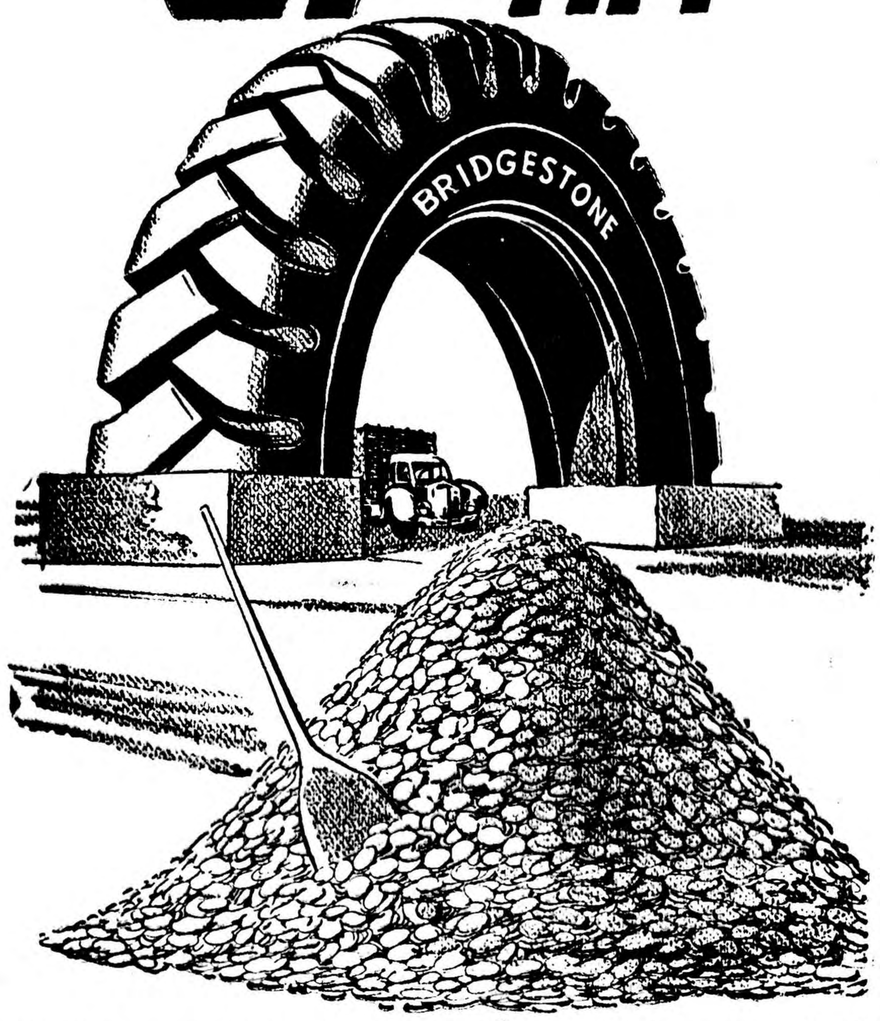

طاق عظیم بریجستون درجاده‌کرج جنب کاروانسرای‌سنگی هم‌فال است وهم تماشا- فقط باارائه گواهینامه رانندگی هنگام عبور از این طاق تماشائی میتوانید کارت عبوربدست آورید و درمراسم قرعه‌کشی بی‌سابقه بریجستون‌شرکت‌کنید بزودی میان دارندگان کارت عبور قرعه‌کشی میشود وسه‌نفربحکم قرعه انتخاب میگردند تا از توده‌های انباشته سکه نقره که دراختیار آنها گذاشته میشود هرقدرکه میتوانند برای‌خود بردارند - برنده‌اول یکدقیقه - برنده‌دوم نیم‌دقیقه برنده‌سوم ۱۵ثانیه برای پاروکردن سکه‌های نقره فرصت خواهند داشت

آ-۱۳۴۴۰ سازمان فاکوپا

هجوم بیسابقه مردم به بندرپهلوی

بطوریکه خبرنگار ما از بندرپهلوی گزارش میدهد از امروز سیل جمعیتی که‌برای استفاده ازآب وهوای‌کنار دریا شهرهای خودرا ترك کرده‌اند بسوی بندرپهلوی سرازیر شده‌باین منظور مقامات انتظامی بندر پهلوی خودرا برای حفظ انتظامات شهر آماده کرده‌اند .اداره بهداشت بندرپهلوی طی اعلامیه‌ای که‌انتشار داده بعموم مسافرین‌اطلاع داده است که مسافرین مسئول حفظ‌جان خود واطفالشان میباشند.. وشهرداری بندرپهلوی برای تثبیت نرخ ارزاق عمومی اقدام نموده.

خبرنگار مادرگزارش خود اضافه میکند که روز جمعه گذشته ۷هزار نفر ازاهالی تهران وسایر شهرستانها به‌بندر پهلوی آمده‌بودند

اتوبوسهای بدهکار توقیف شدند!

از چندی قبل اداره اجرای پیشکاری دارائی تهران برای وصول مالیاتهای شرکت های خصوصی خطوط اتوبوسرانی تهران اقداماتی را شروع کرد. تعدادی از شرکت های خصوصی اتوبوسرانی که‌از سالهای قبل بدهی مالیاتی داشتند پس‌از ضمیمه شدن به‌شرکت واحد از پرداخت مالیات سالهای قبل شرکت خودداری کرده بودند وپرونده های آنها به‌اداره اجرا محول گردید .اداره اجرای پیشکاری دارائی تهران از هفته گذشته شروع بتوقیف اتوبوسهای بنز شرکتهای‌مزبور کرد، و تعدادی از آنها نیز به‌باغ وزارت دارائی انتقال داده‌شد.

امروز اتوبوسهای بنزی‌که درمحوطه وزارت دارائی بود به‌اداره کل فنی منتقل گردید واز طرف رئیس اداره اجرا به‌چند هیئت‌مامورتوقیف دستور داده شد که‌کلیه اتوبوسهائی که شرکتهای آنها بوزارت دارائی بدهی داشته‌اند از خطوطی که کارمیکنند خارج شده‌و توقیف کنند اتوبوسهای مزبور اغلب درخطوط خارج‌از تهران بکار مشغولندو چنانچه صاحبان آنها برای‌واریز بدهی مالیاتی خود مراجعه‌نکنندپس مدت ده روز حراج خواهند شد.

ورود

آقای حاج محمد قادری رئیس انجمن محلی شرق تهران (نیروی هوائی) که بمکه معظمه مشرف‌شده بود بتهران بازگشت.

آقای ابوالقاسم تفضلی وکیل دادگستری‌دیروزازاروپا مراجعت‌نمود.

آقای مهدی‌دشتی‌رئیس کارگزینی اداره نظارت برشرکتهای سازمان برنامه که‌بسفر حج‌رفته بود بتهران بازگشت.

آقای راجربالدوین رئیس اتحادیه بین‌المللی حقوق بشر با هواپیمای پان آمریکن وارد تهران شد.

آقای پروفسور توچی باستانشناس ایتالیائی وارد تهران شد.

خروج

آقای دکترضیا صقری بازرس کل کشور بنابدعوت دادگاه بین‌المللی صلح به‌لاهه عزیمت کرد.

آقای دکتر ضیاء ابراهیمی برای مطالعات علمی باروپا عزیمت نمود.

صبح‌امروز آقای محمود بیاتی به امریکا عزیمت نمود.

انتصاب

آقای سیاوش هوشنك نیا بریاست اداره کارگزینی بنیاد پهلوی منصوب گردید.

درگذشت همایون فرخ

آقای عبدالرحیم همایون فرخ مولف کتاب «دستور جامع زبان فارسی» که در فروردین امسال برنده جایزه اول سلطنتی کتاب گردید بدرود زندگی گفت.

همایون فرخ ۷۶ سال قبل در کاشان با بعرصه وجود گذارد و پس ازتحصیل مقدمات عربی از محضر مرحوم‌علامه محمد خان قزوینی استفاضه کرد و سپس در دارالفنون به تحصیلات خود ادامه داد.

وی‌درسال ۱۳۱۷ بعضویت‌فرهنگستان ایران انتخاب شد کتاب دستورجامع تالیف همایون فرخ در نوع خود بی نظیر است و کاملترین دستور زبان فارسی بشمار میرود فوت آن مرحوم را ببازماندگان آن مرحوم و به‌آقای فرامرز همایون فرخ فرزند ایشان که از همکاران ما هستند تسلیت میگوئیم.

دکتر ابوالفضل هشترودی

مطب خودرا در قلهك -خیابان‌میرابی -چهارراه رافت دایر نموده و همه روزه بعد ازظهر ها از بیماران پذیرائی میکند.

۲-۱ آ-۹۹۸۷

ایرانیت

ترکیب پنبه نسوز وسیمان

بهترین وسیله پوشش بامها، جدار ساختمانهای مسکونی، انبارها و کارخانجات است. ایرانیت با ورق آهن قابل مقایسه نیست زیرا نه رطوبت را نخود میکشد، نه زنگ میزند، نه گرما را از خود عبور میدهد و نه خطر حریق دارد. در تمام شهرسازیهای جدید ورقه های موجدار ایرانیت را برای پوشش ساختمانهای مسکونی بکار میبرند زیرا علاوه بر دهها مزایا زیباتر از شیروانی است

IRANIT

شرکت سهامی ایرانیت

خیابان شاهرضا- کوچه فتوحی- تلفن ۶۹۳۹۰

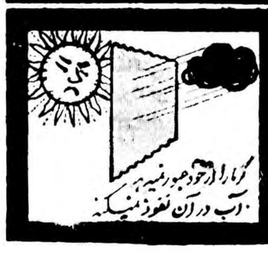

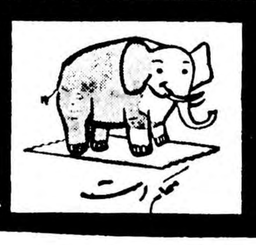

اطلاعات

نخست‌وزیر اختیارات خودرادرشرکتهای سازمان برنامه بوزیرمشاور تفویض‌کرد

امروز سازمان برنامه طی اطلاعیه‌ئی اعلام‌داشت که اداره شرکت های دولتی که هنگام تشکیل سازمان برنامه از طرف دولت به‌سازمان واگذارشده بود کماکان باسازمان برنامه‌است و همچنین اداره شرکت هائی که درمدت عملیات برنامه هفت‌ساله دوم بوجود آمده یاخواهد آمد بعهده سازمان برنامه می‌باشد .

این شرکت ها مانند سایر شرکت‌های دولتی از قبیل شرکت ملی نفت وبانک‌ملی وشرکت بیمه دارای مجمع عمومی مرکب ازوزیردارائی‌ـ وزیر صنایع ومعادن ـوزیر مشاور و قائم‌مقام نخست‌وزیر درسازمان برنامه خواهد بود وهیئت‌مدیره شرکت ها مرکب ازسه‌تا پنج‌نفر بوده و به‌پیشنهاد وزیر مشاور و تصویب مجمع تعیین میشوند درمورد مدیر عامل به‌پیشنهاد وزیرمشاور و قائم‌مقام نخست‌وزیر در سازمان برنامه‌و تصویب مجمع عمومی کلیه اختیاراتی که طبق‌اساسنامه سازمان برنامه مصوب .کمیسیون برنامه مجلسین به‌مدیر عامل سازمان برنامه تعویض شده بود و عبارت‌از ریاست عالیه شرکت‌ها ومسئولیت ۰۰حسن‌اداره آن و تعیین روش اقتصادی و خط مشی آن میباشد عملا بموجب‌قانون ۲۷اسفند ۳۷ به‌شخص نخست‌وزیر منتقل شده و بموجب ابلاغ شماره ۹۵۹۲بتاریخ امروز ۲۰ر۴ر۳۸از طرف آقای نخست‌وزیر به‌آقای مهندس خسرو هدایت وزیر مشاور و قائم‌مقام نخست‌وزیر در سازمان برنامه محول گردید .

پیش‌بینی وضع هوا

گرمترین شبهای تهران، دیشب بود

دیشب گرمترین شبهای تابستان تهران بود ،هوای تهران در چند روز گذشته کمی خنک شده بود از دیروز روبگرمی گذاشت و دیشب باوجود اینکه هوا صاف بود تحمل گرما دشوار شده بود .

درجه حرارت هوای تهران دیروز به ۳۸درجه رسید و هوای تهران دیروز سه درجه از روز قبل گرمتر شده بود ، همچنین دیشب تهران با حداقل ۳۶ درجه گرمترین شبهای تابستان بودو باتوجه بصا فبودن هوا رسیدن حداقل درجه حرارت به ۳۶ درجه تا دیشب‌بیسابقه بوده ولی چون هوا ابری نبوده این گرما زیاد محسوس نبوده‌است .

هوا گرمتر میشود

با افزایش درجه حرارت هوای تهران احتمال داده میشود که هوا باز هم گرمتر شود و در ایام تابستان مجددا به چهل درجه برسد واین گرما در روزهای آینده محسوس خواهد بود .

پیش بینی هوا

پیش بینی هوای ایران تاظهر فردا بدینقرار است : هوای تهران صاف وگرم و احتمالا درشب همراه با مقداری ابر خواهد بود ، هوای سواحل بحر خزر قسمتی ابری ، گاهی تمام ابری و احتمالا همراه با بارندگیهای محلی خفیف هوای بقیه نواحی ایران صاف که در بعضی نقاط همراه بالکه های ابر خواهد بود .

گرمترین نقاطی که ایستگاه هواشناسی دارد در ۲۴ ساعت گذشته آبادان با حداکثر ۴۴درجه بوده وحداقل درجه حرارت از قزوین با۱۳ درجه گزارش شده‌است حداکثر درجه حرارت تهران در روز گذشته ۳۸ درجه وحد اقل آن۳۶ درجه‌گزارش‌شده است.

دومین مرحله‌کنفرانس ژنو آغازمیشود

ژنو ـآسوشیتدپرس ـ امروز کریسچن هرتر وزیر امور خارجه وارد ژنوشد تادر کنفرانس وزرای خارجه چهار دولت بزرگ که از فردا دوباره آغاز می شود شرکت نماید .

هرترامشب‌با وزرای خارجه فرانسه ، بریتانیا ، آلمان غربی و ایتالیا ملاقات و تبادل نظر خواهد کرد .

وزیر خارجه آمریکا آخرین نظریات غرب را در مورد بحران برلن تسلیم گرومیکو خواهد کردواظهار امیدواری می شودکه‌دومین‌مرحله کنفرانس ژنو راه را برای تشکیل کنفرانس سران دول باز نماید .

جمهوری متحده دعوت عراق را ردکرد

قاهره ـرویتر ـروزنامه دولتی الوحده چاپ سوریه می نویسد که جمهوری متحده عربی‌دعوت‌دولت‌عراق‌را برای شرکت در جشن های انقلاب این کشورکه در چهارده ژوئیه برپا میشود ، رد کرده است . ناظران امور عقیده‌دارند که رد این دعوت با آنکه طرفین حملات تبلیغاتی مستقیم‌بیکدیگر را قطع کرده‌اندنشانه وخامت روابط دو کشور می باشد .

تاس به‌آمریکا حمله میکند

مسکو ـرویتر ـ خبرگزاری تاس ضمن اعلامیه ای خاطرنشان ساخت‌که دولت آمریکا مانع از توسعه روابط بازرگانی میان شوروی و امریکاست. در این اعلامیه همچنین گفته می شود که دولت آمریکا مسئول تشدیدجنگ سرد می باشد.

اشیاء نورانی درآسمان سانفرانسیسکو

سانفرانسیسکو ـ آسوشیتدپرس ـیک خلبان مسافربری اظهار داشت هنگامی که در ارتفاع ۱۲ هـزار پائی در پـرواز بوده تعـدادی اشیاء ـ روشن که بشدت می درخشیدند بطرف او هجوم کردند ولی در نزدیکی‌هواپیما مسیر خود را تغییردادند.چهار خلبان‌دیگرنیزاین مسئله را تاییدکردند .

ارتش فلسطین تشکیل میشود

بیروت‌ـ خبرگزاری فرانسه ـ در طرحی که دبیرخانه اتحادیه عرب برای دستور جلسه کنفرانس سران‌کشورهای‌عربی در مورد فلسطین تهیه کرده، تشکیل ارتشی‌از فلسطینی هائی که در کشور های مختلف عربی زندگی می کنند ، پیش بینی کرده‌است . این ارتش از تمام ارتش های عربی متمایز خواهد بود .

آخرین خبرتا ۴ بعدازظهر

بارندگی درشمال

آخر وقت امروز خبرنگار ما از آمل گزارش داد بدنبال بارندگی‌نسبتا شدیدی که شب گذشته درآمل روی‌داد هم اکنون هوای این منطقه بطور قابل ملاحظه ای سردشده‌وبا حرکت‌ابر های غلیظ در آسمان ، احتمال میرودمجددا بارندگی شدیدی درآمل و حومه آن روی دهد .

برای آب تنی رفت وغرق شد

بنابگزارش آخر وقت امروز خبرنگار ما از خرم آباد یکی از سنگتراشان قریه «زوران‌تل» واقع در نزدیکی خرم‌آباد بنام محمد هشترودی هنگام‌آب‌تنی در رودخانه «کشگان» بعلت عدم آشنائی با فن شنا غرق شده است .

آئین‌نامه جدید ترفیعات واضافات بوزارتخانه‌ها ابلاغ شد

امروز آئین نامه جدید اضافات و ترفیعات کارمندان دولت که متن آن دیروز چاپ شد بکلیه وزارتخانه ها و ادارات دولتی ابلاغ شد .

طبق گزارش خبرنگار ما وزارتخانه‌ها تا آخر ماه جاری طی‌بخشنامه‌ای آئین‌نامه جدید را بکلیه ادارات تابعه خود در تهران و شهرستانها ابلاغ خواهند کرد .

کلیه‌ادارات دولتی موظفند در سال جاری تا آخر شهریور ماه صورتی از اسامی کارمندانیکه تا آخر اسفندماه استحقاق ترفیع دارند و کار آنها درضمن سال رضایت‌بخش بوده‌است به کارگزینیهای وزارتخانه های مربوطه ارسال دارند ، کمیسیون رسیدگی به پیشنهاد های مزبور دراوائل آبانماه در کارگزینی های سازمانهای دولتی تشکیل خواهد شد وباتوجه به پرونده استخدامی کارمندان مشمول اضافه یا ترفیع نسبت به صدور احکام آنها نظر خواهد داد .

یک مقام دولتی امروز گفت کلیه پیشنهادهای ترفیع کارمندان بطور محرمانه به کارگزینی های کل وزارتخانه‌ها ارسال میگردد و بروسای ادارات دستور داده خواهد شد که فقط استحقاق کارمندان از نظر مدت‌توقف در پایه درنظر نگیرند وچنانچه کارمندی استحقاق اضافه یا ترفیع داشت . در طرز رفتار و کار او درسال جاری بایستی دقت کامل شود

همانطورکه درشماره دیروز باطلاع خوانندگان محترم رسید. بفرمان شاهنشاه تیمسار سرلشگر بختیار معاون نخست‌وزیر ورئیس سازمان امنیت باتفاق آقای آتابای بمنظور رسیدگی بدرخواست‌ها واحتیاجات مردم شهرستانهای شمالی رفته بودند. در عکس بالا تیمسار سرلشگر بختیار وآتابای در میان عده‌ای از روسای عشایر وترکمن پس ازدادن هدایا به‌آنان دیده میشوند.

سخنرانی راشد

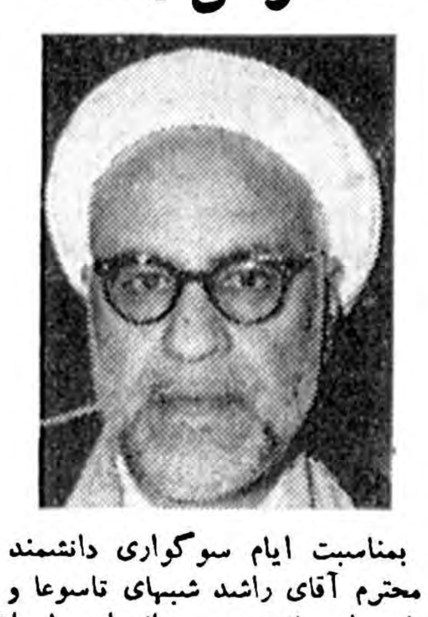

بمناسبت ایام سوگواری دانشمند محترم آقای راشد شبهای تاسوعا و عاشورا و یازدهم محرم از رادیو ایران سخنرانی خواهد کرد .

امروز خبرنگار مابا آقای راشدخطیب و دانشمند معروف‌درباره سخنرانیهای مذهبی ایشان مذاکره کرد بطوریکه خوانندگان عزیز اطلاع دارند امسال نیز آقای راشد در مسجد آذربایجانیها منبر نرفت وبجای ایشان آقای فانی سخنرانی میکند .

آقای راشد در پاسخ اینکه چرامنبر نمیروید گفت مدتی‌است که حالم مساعد نیست و بهمین جهت منبررا ترک کرده‌ام فقط شب‌های جمعه مطالب بنده از رادیو تهران پخش میشودآنهم باین طریق‌است که دستگاه‌ضبط صوتی از اداره رادیو آورده‌اند بمنزل‌اینجانب ودر طول هفته هروقت حالم بهترباشد سخنان خودرا ضبط میکنم وبرای‌اداره رادیو می‌فرستم

آقای راشد سپس درباره کسالت مزاجی خود چنین گفت روزگارجوانها را پیر و پیران را ازکارمی‌اندازدبدن وقتی فرسوده شد و قوای خودرا از دست داد دیگر تجدید آن امکان - ندارد .

خبرنگار ما سئوال کرد اینکه گفته میشود که برای معالجه باروپا خواهید رفت صحت دارد ؟

آقای راشد در پاسخ گفت چندنفر از دوستان چنین پیشنهادی کرده‌اند اما حقیقت این است که قلبم کششی بسوی این کار ندارد و بهمین علت قصد رفتن باروپا برای معالجه ندارم

آقای راشد بسال ۱۲۸۴ شمسی در شهرستان تربت حیدریه متولد شده و فعلا ۵٤ سال دارد . و کسالت ایشان ناراحتی عصبی است .

والاحضرت عبدالرضا برای شکار بامریکا میروند

بقرار اطلاع شاهپور عبدالرضاپهلوی بدعوت فرماندار ایداهو برای شکار بزرگ به آمریکا مسافرت خواهدکرد و وسائل این شکار از هم اکنون فراهم شده است .

والاحضرت عبدالرضا دیروزاز تهران وارد رم شدند .

نامه‌هائی که با خون امضاشده است

هزاران نامه از مردم برروی دهها تابلوکه درحیاط اداره کل انتشارات ورادیو بدیوارها ودرختان تکیه داده شده.

گیاهی‌که هیچ بشری به‌آن لب نمیزندولی سربازان شوروی بعنوان چای وتوتون ازآن استفاده میکردند

« من سخن از داشتن منابع زرخیز میهنم نمی گویم ، از طلای سیاه و مروارید کرانه های وطنم یاد نمیکنم، چرا که اینها مورد طمع همه‌آزمندان جهان است ، در اینجا از یک گیاه ، یک گیاهی که در کنار دریای‌مازندران و رودخانه های گمشده و در جنگل های شمال ایران میروید نام میبرم. این گیاه«شورکا» نام دارد.چون برگ یا شاخه آنرا در آب جوش بریزند رنگ سیاهی پس می دهداین گیاه را حتی چهارپایان هم ازخوردنش سر باز میزنند اما جنگ . جنگی‌که مشخصات و صفات ملی هر قوم را ببهترین نحوی نشان می دهد این نکته را ثابت کرد که سربازان روسیه تا چه اندازه نیاز به چای و سیگار دارند و چون نبود «بشورکا» متوسل می شدند و این گیاه را بجای چای و توتون سیگار مورد استفاده قرار می دادند .»

مطالب فوق از یکی از دههاهزار نامه ای که هر روز از طرف کارگران کشاورزان ـ افراد عشایر ـ معلمین‌ـ دبیران ـ کارمندان دولت و اصناف کشور ما در مورد تجاوزات‌تبلیغاتی روسیه شوروی و یاوه گوئیهای‌رادیو های آن کشور باداره رادیو میرسد نقل شد .

برای اینکه مردم دنیاازاحساسات مردم کشور ما نسبت بمقدسات ملی ایران آگاهی یابند و از میزان‌انزجار و نفرت آنان نسبت به یاوه‌سرائیهای رادیو مسکو اطلاع پیدا کنند .

عصر امروز مدیران و سردبیران و خبرنگاران جراید پایتخت وخبرنگاران خبرگزاری ها و مطبوعات خارجی از نمایشگاهی که در اداره کل‌انتشارات و رادیو تشکیل شده است دیدن‌می کنند . صبح امروز خبرنگار ما ازاین نمایشگاه که کارمندان اداره‌انتشارات و رادیو مشغول تنظیم آن بودند دیدن کرد .طبق گزارش خبرنگار ما در این نمایشگاه متجاوز از ٤۰۰هزار نامه که ظرف دو ماه اخیر برادیو ایران رسیده است بر روی ۱٤۰تابلو نصب و با پرچم های سه رنگ‌ایران تزئین شده است .

برخی از این نامه ها که از یک صفحه تا ۱۵صفحه هستند حـاوی مطالبی از خاطرات تلـخ مـردمی است که چندین سال قبل ازنزدیک شاهد فجایع سربازان ارتش‌سرخ در ایران بوده اند و بعضی از آنها ازطرف ایرانیانی که مدتـی‌درشوروی بسرمیبرده‌اندنگاشته‌شده که در آنها از رفتار خشن ماموربن سرخ در اردوگاههای کار اجباری از زندان های وسیع وبالاخره از فقروتنگدستی کارگران شوروی یاد شده است .

نامه هائی نیز در تابلو دیده می شود که نویسندگان آن درد دلهای خود را بزبان شعر بیان کرده اند.

ذیل بسیاری از این نامه ها باخون امضاء شده و نویسنده آن آمادگی خود را برای هر نوع فداکاری اعـلام داشته اند .

عده زیادی هم حاضر شده انددر صورت لزوم برای آنکه مبارزات تبلیغاتی علیه یاوه‌سرائی های رادیو های بیگانه بهتر از پیش ادامه یابد کمک های مالی بدهند .

شریان‌اقتصادی‌ایران‌باوام۷۲میلیون‌دلاری‌ساخته‌میشود

راه خرمشهرـ بندرپهلوی ۱۲۰۰کیلومترطول دارد و۷۰ درصدکالاهای وارده بخرمشهر ازاین راه حمل خواهد شد ۵ راه مهم بااستفاده ازاین وام ساخته میشودـ شرایط دریافت وام .

بطوریکه در اخبار مجلس شورایملی اطلاع داده شد لایحه وام اخذ ۷۳ میلیون دلار از بانک بین‌المللی‌تصویب گردید . در اینجا قسمتی ازگزارش کمیسیون بودجه را که در باره مصرف وام مزبور بمجلس‌شورای‌ملی داده شده چاپ میکنیم .

۱ـ مهمترین راهی که از محل این وام ساخته خواهد شد شاهراه سرتاسری خرمشهر ـ بندر پهلوی است . این‌راه که‌تقریبا۱۲۰۰ کیلو متر طول داردبمنزله‌شریان اقتصادی کشور است چون بنادر و ایالات جنوبی را بسواحل حاصلخیز بحرخزر متصل میکند و در حدود هفتاد در صد کالای وارده به بندر خرمشهر بوسیله این راه بنقاط مختلف کشور فرستاده میشود.

۲ـراه دیگری که‌از محل این وام ساخته میشودراه‌همدان ـ کرمانشاه‌ـ خسروی است بطول ۳۷۷ کیلو متر که منطقه حاصلخیز کرمانشاه را به خط سرتاسر خرمشهر ـ بندرپهلوی متصل میکند .

۳ـشاه‌آباد ـ ملاوی‌ـ کرمانشاه‌ـ سقز یکی دیگر ازراههائی است که از محل وام بانک ساخته خواهدشد. باساختمان این راه مسافت بین تبریز و بنادر جنوب بیش‌از ۲۵۰ کیلومتر کوتاه‌ترخواهد شد. عـلاوه براینکه محصولات آذربایجان بوسیله این‌راه‌به‌آسانی به‌بنادر جنوبی حمل میگردد نفت کرمانشاه بسهولت وبامخارج کمتر به‌ایالات آذربایجان فرستاده‌میشود وهرسال مبالغ هنگفتی ازاین راه درمخارج حمل‌ونقل کالاصرفه‌جوئی خواهد گردید.

٤ـراه دیگری که‌تهران راازطریق رودهن به‌بابل متصل میکندمسافت بین تهران وسواحل بحرخزر رادر حدود ۱۰۰کیلومتر کوتاه‌ترخواهد کرد وبدینوسیله ارسال خواربار ازاین نواحی به‌شهر تهران تسهیل خواهد شد.

۵ـبندر شاهپور که‌هرسال مقدار زیادی کالای وارداتی وصادراتی‌در آن تخلیه وبارگیری میشودامروز فقط بوسیله راه‌آهن بسایر نقاط کشور اتصال دارد درائر نبودن‌راه اتومبیل‌رو مقدار زیادی ازکالاهای وارداتی مدتها درانبارهای این‌بندر باقی میماند. راهی‌که سربندر را به‌خلف‌آباد واهواز اتصال خواهد داد درحقیقت بندرشاهپور رامستقیما به‌شاهراه سرتاسری ایران ودر نتیجه بسایر نقاط کشور متصل خواهد کرد واین بندر رابرای‌ورود وخروج کالا آماده خواهد کرد.

۶ـعـلاوه برراههای فوق‌ساختمان راه دیواندرهـ بیجار تعمیر واصلاح درحدود ٤٤۰کیلومتر راه‌بین خلف آباد وشیراز وهمچنین تهیه طرح وخدمات مقدماتی مهندسی جهت اجرای برنامه راهسازی بعدی و تهیه مقدمات‌راههای‌فرعی کشاورزی از محل وام تامین خواهد شد.

دولت بادریافت این وام خواهد توانست طرحهای راهسازی راکه دربرنامه دوم پیش‌بینی شده است اجراء نماید ویکی از موانع‌اساسی درراه پیشرفت اقتصادی کشور را مرتفع سازد.

باید متذکر شد که دولت‌ایران تنها کشوری نیست که از بانک بین‌المللی وام دریافت میکند عده زیادی از کشورهای جهان برای تامین هزینه راهسازی خود ازبانک وام دریافت کرده‌اند از آن‌جمله هندوستان تاکنون ۵۰۷ میلیون‌دلار پاکستان ۱۲۶ میلیون دلار و ترکیه ۶۱میلیون دلار ازبانک بین‌الملل وام دریافت نموده‌اند که قسمت‌مهمی از آن‌صرف‌راهسازی گردیده‌است. وامی که بدین‌وسیله بمصرف اجرای برنامه های عمرانی و اقتصادی‌کشور میرسد به‌پیشرفت امور اقتصادی کمک موثری خواهد کرد .

شرایط وام :

۱ـمبلغ وام ۷۲میلیون دلاراست که پس‌از تصویب وانجام تشریفاتی قانونی بحساب دولت ایران گذارده خواهدشد .

۲ـ بهره‌این وام بانضمام کارمزد بانک شش‌در صد (۶٪)درسال خواهد بود .

۳ـبه‌آن مقدار از وجوهی که‌بانک بحساب دولت ایران میریزد مادام که مورد استفاده دولت قرار نگرفته است کار مزدی به‌مبلغ سه‌چهارم یک‌درصد بنام کارمزد تعهدی تعلق خواهد گرفت (بند ٤ ۰ر۲).

٤ـمدت وام هفده (۱۷) سال است که استرداد آن به‌اقساط ششماهه ازاول ماه‌مه۱۹۶۱ شروع‌خواهدشد

۵ـ کلیه وجوه این وام را حداکثر میتوان تاماه مه ۱۹۶۳ مورداستفاده قرارداد (بند۱ ۰ر۸).

شرائط و تعهدات عمده دیگری‌که دولت ایران باامضاء این قرارداد بعهده میگیرد عبارتند از:

۱ـاستفاده ازکارشناسان‌ومهندسین مشاور برای ساختمان راههائیکه‌از محل‌این وام ساخته میشوند .

۲ـحفظ ونگاهداری این راههابا اسلوب صحیح‌مهندسی و کنترل بارگیری وسائط نقلیه سنگین که ممکن‌است بیش‌از قدرت تحمل راه های ساخته‌شده بارگیری‌شوند ودر نتیجه باعث‌خرابی وازبین بردن راه شده وبالنتیجه سرمایه عظیم کشور که‌دراین راه بمصرف رسیده بهدر رود .

۳ـتبادل نظربابانک درمورد دریافت هرگونه وام‌خارجی جدید یاتغییردادن شرایط پرداخت وامهائیکه هنوز مسترد نگردیده‌اند (بند۰۷ر۵) .

٤ـدادن ترتیباتی که‌مورد رضایت بانک باشد برای تخصیص قسمتی یاکلیه عواید نفت جهت‌پرداخت اصل وبهره‌وسایر هزینه‌های متعلق بوام واوراق قرضه.

۵ـمعافیت اصل وبهره‌وسایر هزینه های‌وام واوراق قرضه ازعوارض و مالیاتهای موضوعه ایران .

اطلاعات جوانان

این شماره بعلت تصادف پنجشنبه باروز تاسوعا استثنائا روز چهارشنبه باصد مطلب خواندنی وصد عکس دیدنی منتشر میشود

فقط یک تومان

ازهمین چهارشنبه بصفحات آسیای جوان اضافه میشود

قیمت همان دو ریال است

چهارشنبه ؛ مجله آسیای جوان

بزرگترین مجله ایران را بخوانید

۱ـ۲ آـ۱۳٤۵۶

هتل نادری

مشهد

۱ـ۱۰ آـ۱۲٤۷۲

آگهی مناقصه

چاپخانه دولتی ایران احتیاج بیک دستگاه ماشین کارد تیزکنی داردکه بتواند‌کارد های ماشین برش صحافی راکه حداقل اندازه‌آن (۱۰۷)سانتیمتر است بخوبی وبطور منظم تیزنماید شرکت کنندگان می‌توانند بامراجعه بچاپخانه واخذ اطلاعات لازم پیشنهاد خودرا باذکر مشخصات کامل و به انضمام قبض سپرده بمبلغ بیست هزار ریال وجه نقد تاآخروقت اداری روز شنبه (۱۶) مردادماه جاری بـدفتر چاپخانه تسلیم ورسید دریافت دارند پیشنهادات واصله روز یکشنبه (۱۷) ساعت (۱۰) صبح بازوقرائت خواهد شد حضور شرکت کنندگان در جلسه مناقصه آزاد وچاپخانه درردو یاقبول یک یاکلیه پیشنهادها مجاز است به پیشنهادات فاقد سپرده ومبهم ترتیب اثرداده نخواهد شد هرگونه مالیات وعوارض برعهده برنده مناقصه وفروشنده خواهد بود .

مدیرعامل چاپخانه دولتی ایران

آگهی نام نویسی دانشکده فنی

دفتر دانشکده فنی برای مسابقه و امتحانات ورودی سال تحصیلی ۱۳۳۸ـ۱۳۳۹ از روز شنبه ۱۶ تا چهارشنبه ۲۷ مرداد ماه ۱۳۳۸ نام نویسی می نماید شرایط نام‌نویسی در دانشکده آگهی شده است .

۱ـ۳ آـ۱۳۳۶۶ رئیس دانشکده فنی

آگهی ازطرف بنگاه جنگلها

بدین‌وسیله قبول‌پیشنهاد نسبت‌بآگهی مزایده شماره ۱۲ر۵۰۷٤ر۷۲۱۰ـ ۱۲ر۳ر۳۸ موضوع فروش تعداد ۱۰۳۶اصله درختان مقطوعه ومازاد مقطوعات بازداشتی بحجم ۲۰۰ـ۲۸۳۹ متر مکعب موجود در جنگل کلومسات حوزه جنگلداری کیاسر(سرجنگلداری ساری) را تاآخر وقت اداری روز چهارشنبه ۳۰تیرماه ۱۳۳۸ تمدید می‌نماید وپیشنهادات واصله درروز پنج‌شنبه ۳۱تیرماه درمرکز وسرجنگلداری ساری بازو قرائت خواهد شد .

مدیر عامل بنگاه جنگلهاـ سرتیپ‌علی خواجه نوری

۱ـ۳ آـ۱۳۳۷٤

آب هر از چگونه تقسیم خواهد شد

عده‌ای از مسببین حوادث بابل‌وآمل دستگیر شدند

همانطورکه درشماره گذشته باطلاع‌خوانندگان محترم رسیدبر اثر کاهش آب‌رودخانه هراز مزارع قراء حومه شهرستان های‌بابل وآمل درمعرض خطربی‌آبی قرار گرفته‌و این‌امرباعث بروز اختلافات شدیدی بین‌مالکین وکشاورزان این دو شهرستان گردیده است خبرنگار مادرآمل صبح‌امروز درتعقیب‌گزارش دیروز خود چنین اطلاع داد : بعدازآنکه خبراجتماع جمعیتی‌بالغ برسه هزارنفراز مالکین وکشاورزان بابل باطلاع‌مامورین ژاندارمری آمل رسید سرگرد پاکروان فرمانده گروهان ژاندارمری آمل باتـفاق عده‌ای ازمامورین ژاندارمری به‌محل «درویش‌خواب» عزیمت کردند .

ضمن‌تماسی که بانمایندگان‌مالکین وکشاورزان قراء حومه‌بابل گرفته شد جمعیت مزبور متفرق گردید ضمنا قرارشد که‌عده‌ای ازمالکین‌و کشاورزان بابل به‌آمل بیایند تا برای تقسیم عادلانه آب«بندهراز» اقدام گردد .

طبق‌اظهار آقای آهی‌رئیس انجمن شهرونماینده مالکین آمل‌قراراست برخلاف سالهای قبل که‌آب بند هرازبه‌نسبت۸قسمت به‌آمل و‌چهارقسمت به‌بابل تقسیم میشد امسال آب‌بند هراز به‌نسبت ۷قسمت برای آمل و ۵قسمت‌برای بابل‌تـقسیم شود.

خبرنگارما درگزارش خود اضافه میکند که‌شب گذشته برای‌ایجاد تفاهم بیشتری‌بین‌مالکین و کشاورزان مالکین آمل وبابل ملاقاتی درهتل آمل صورت گرفت دراین ملاقات آقایان فرماندار ،رئیس‌آگاهی وفرمانده گروهان ژاندارمری بابـل‌حضور داشتند وطی مذاکراتی کـه‌انجام گرفت نمایندگان‌مالکین وکشاورزان آمل وبابل‌روی‌یکدیگر رابوسیدند.

طبق اظهار آقای خاوری . ... فرماندارآمل اکنون دراطراف این دوشهرستان آرامش کامل‌برقرار است و بدستورآقای ذوالفـقاری استاندار مازندران عده‌ای ازمسببین حوادث سه‌روزاخیر بازداشت‌شده‌اند

رئیس دبیرستان آزرم

بانو صدیقه مجدنوابی کفـیل دبیرستان دخترانه آزرم بریاست آن‌دبیرستان منصوب ومشغول کار شد .

نام‌نویسی درهنرستان عالی موسیقی

هنرستانعالی موسیقی در سال تحصیلی ۳۹ـ۱۳۳۸ برای رشته های ویلن و پیانو (از دوره ابتدائی) و برای رشته های ساز های بادی ویلن سل آواز (از سال اول متوسطه) هنر جو می پذیرد .

برای نام نویسی روز های دو شنبه از ساعت هشت صبح تا دوازده دفتر هنرستان باز است .

در دوره ابتدائی و دوره اول متوسطه هنرستانعالی موسیقی علاوه بر مواد موسیقی عین برنامه دروس عمومی وزارت فرهنگ نیز تدریس میگردد .

۱ـ۵ آـ۱۳۳۷۲